فعالیتهای مهم سیاسی تهران

• آرام شنبه به بغداد میرود و وزیر خارجه پاکستان پیش ازراسك وزیر خارجه‌آمریکا بتهران‌می‌آید

• *محافل سیاسی نسبت به مذاکرات بغداد خوشبین هستند در صفحه سیزدهم

یك صحنه از عملیات جنگی سربازان امریکا ، علیه چریکهای ویت کنك

ویت کنگ باز هم به پایگاه هوائی امریکا حمله کرد

اطلاعات

دوشنبه‌چهاردهم آذرماه ۱۳٤۵ . . . . . شماره ۱۲۱٤۹

. . . . . سال چهل ویکم . . . . . تکشماره ٤ ریال

در جلسه شورایعالی نویسندگان اطلاعات

الفاسی

مخالفین اتحاد اسلامی رامحکوم کرد

منظور از پیمان‌اسلامی بهیچوجه پیمانی باجهان غرب نیست

رهبر حزب‌استقلال‌مراکش ترقیات ایران‌راستایش کرد

سناتور مسعودی شخصیت‌اجتماعی‌وعلمی رهبر حزب استقلال مراکش را ستود

شرح درصفحه ۷

دین‌راسك
وزیرخارجه امریکا

شریف‌الدین پیرزاده
وزیرخارجه پاکستان

عباس آرام
وزیر خارجه ایران

تنظیم نهائی بودجه آغاز شد

در بودجه ۱۳٤٦ منابع جدید درآمد پیش‌بینی شده‌است

تمام کار های بودجه کل ۱۳٤٦ باستثناء تنظیم تبصره ها پایان یافت و از فردا تنظیم نهائی آن آغاز میشود .

از فرداجداول تلفیقی بودجه‌تهیه و فرمهای ماشین شده آن آماده چاپ خواهد شد .

گزارش خبرنگار ما حاکی است که‌بودجه از اول دی ماه تسلیم‌هیئت وزیران خواهد شدتا بررسی دولت روی بودجه سال آینده آغاز گردد. هم‌اکنون بودجه در هیئت عالی برنامه مورد بررسی است .

★ درآمد

در بودجه امسال قسمت مهمی‌از در آمد ناشی از نفت و پذیره نفت و سود بعضی از منابع موسسات انتفاعی کاهش داشت برای درآمد های اضافی سال جاری طبق بودجه متمم‌قریب ۲۱۳۵ میلیون ریال‌هزینه اضافی تصویب شد لذا از محل اضافه‌درآمد سال ۱۳٤۵ برای‌هزینه

بقیه در صفحه سیزدهم

«علال‌الفاسی» رهبر حزب استقلال مراکش در برابر اعضای شورای‌عالی نویسندگان اطلاعات مشغول‌سخنرانی‌است .

خاورمیانه

تیراندازی شدیددر مرز سوریه و اسرائیل

* ٤ خرابکار سوریه در مرز اردن دستگیر شدند
* امام یمن دموکراسی اسلامی تشکیل میدهد
* محاکمه تاریخی قاتل کامل مروه آغازشد

در صفحه ٤

نیروهای آمریکا بشدت در برابر حمله ویت‌کنك دفاع کردند و ۳۰ چریك را کشتند

•

هواپیما های آمریکا بر- فراز هانوی بپرواز در- آمدند

•

مقامات نظامی آمریکاعقیده دارند برای از بین بردن قدرت‌هوائی‌ویتنام‌شمالی پایگاه اصلی هواپیماهای این کشور را که درخاك چین است‌بایستی‌بمباران کرد

در صفحه ۳

یك‌متخصص‌سرطان در کانون پژوهشهای علمی‌اعلام‌کرد:

ترس‌از سرطان خطرناکتراز خود سرطان است !

دیروز آقای دکتر ناصر قاسمی متخصص سرطان بدعوت‌کانون‌پژوهش های علمی ، پیرامون‌موضوع«تشخیص کانونهای سرطانی قبل ازپیشرفت » سخنرانی جامعی ایراد کرد .

دراین سخنرانی که‌در باشگاه‌شرکت نفت‌انجام شد گروه‌بسیاری‌ازپزشکان، استادان دانشگاه ، فرهنگیان و دانشجویان حضور داشتند .

دکتر قاسمی گفت با ازدیاد مصرف سیگار بخصوص سرطان ریه رو به افزایش‌است سیگار وسرطان رابطه مستقیم‌دارد .

سخنران افزود انواع‌دخانیات‌مانند سیگار برگ و چپق و پیپ عوامل موثر در بوجود آمدن سرطان سرو گردن وریه است .

وی‌افزود شاید تاده‌بیست‌سال‌دیگر مهلك‌ترین سرطانها سرطان ریه باشد وعامل آن در درجه اول سیگار است.

دکترقاسمی هوای آلوده شهر را که به دود گازوئیل آمیخته است نیز از عوامل موثر سرطان نامید .

متخصص سرطان سپس درباره سرطانهای لب و دهان وزبان‌وحنجره گفت گذشته از عوامل متعدد ، سیگار در این مورد عامل عمده است.

*** ترس از سرطان**

سخنران‌درپایان گفت‌ترس ازبیماری سرطان خطرناکتر از خودبیماری‌است. گروهی از مردم چنان مایوس میشوند که‌بدنبال چاره آن بر نمی‌خیزند . باید دانست بسیاری از انواع‌بیماری سرطان‌هست‌که اگر به موقع‌تشخیص داده شود کاملا درمان می گردد .دکتر قاسمی پیشنهاد کرد برای‌رفع این گرفتاری‌بایداز طریق انجمن‌های‌مبارزه باسرطان مردم‌را با علائم و طرز مبارزه‌با آن آشنا ساخت .

جاده‌های هراز و چالوس

ازبرف منجمد ویخ پوشیده شده است

در صفحه سیزدهم

لباس وآرایش نامناسب

برای دختران دانشگاه تهران ممنوع شد

* یك دانشجوی حقوق: کاملا موافقم

* یك دانشجوی ادبیات : مد بالای زانو یك پدیدهٔ روز است باید بمغز ها کارداشت نه بلباس !

دانشگاه تهران به‌کلیه دانشجویان دختر ابلاغ کرد‌که چون اقتضای‌محیط علم وادب سادگی و دفتار عاری از تکلف است از پوشیدن لباسهای نامناسب و هرگونه آرایش مخالف باشئونات دانشگاهی خودداری نمایندو سعی کنندطرز لباس پوشیدن ورفتار- شان مناسب محیط معنوی دانشگاه باشد .

خبرنگار دانشگاهی ما امروز با چند نفراز دانشجویان دختردانشکده های مختلف تماس گرفت ونظر آنها را دراینمورد پرسید .

★ کاملا موافقم

خانم هماگیتی دانشجوی سال‌چهارم دانشکده حقوق گفت من‌بانظر اولیای دانشگاه دراینمورد کاملا موافقم باید

بقیه در صفحه‌سیزدهم

کاروان ورزشی ایران عازم بانکوك شد

قهرمانان بر پلکان‌هواپیمای‌ملی‌ایران باتکان‌دادن‌دست‌ازمشایعین خداحافظی می کنند .

* از بین بازیکنان تیم های فوتبال کشور های آسیائی یك تیم آسیائی انتخاب خواهد شد

ساعت دوازده امروز ۱۱۷ نفر ورزشکاران و سرپرستان اعزامی به پنجمین دوره بازیهای آسیائی به سرپرستی تیمسار ایزدپناه رئیس سازمان تربیت بدنی با هواپیمای شرکت هواپیمائی ملی‌عازم تایلند (بانکوك) شدند

بقیه در صفحه سیزدهم

نتیجه شیرین همکاری

* یك آرایشگر و یك کمك راننده که با هم دوست صمیمی هستند هفته گذشته عهد کردند برای رونق‌کسب و کار یکدیگر بهم‌کمك کنند. اولین اقدام مشترکشان این بود که بشرکت هم ۱۰ برگ بلیط اعانه ملی خریدند و خوشبختانه بایکی از این بلیطها برنده یکدستگاه اتومبیل آخرین مدل و ۲۰ هزارتومان پول نقدشدند.

بازهم دوستی و محبت نتیجه‌ی شیرینی ببار آوردبخصوص اینکه‌این دوستی بین باباعلی اله‌قلی آرایشگر خیابان خیام و مشتری همیشگی‌اش آقای کاظم اسماعیل اسکندانی سبب شد که علاوه بردریافت ۲۰ هزار تومان برنده جایزه قهرمان شانس هم شوند و یك اتومبیل زیبای آخرین مدل بدست آورند .

بقیه در صفحه ششم

سیمای شهرستانها

تبریز

شهر بی‌نقشه

شرح در صفحه ۱۰

از صبح چهارشنبه ۲ گاوباز تهران را بابمب خنده بمباران خواهندکرد

بانك ملی ایران

در اصفهان باجه شماره ٤ خود را تاسیس نموده و اکنون این باجه برای انجام مراجعات مشتریان محترم آماده می‌باشد .

آگهی مربوط به شرکت‌سهامی سیمان آذربایجان

(در شرف تاسیس)

ضمن اظهار تشکر از استقبالی که‌هم وطنان‌عزیز نسبت‌بخرید سهام شرکت سهامی سیمان آذربایجان بعمل‌آوردند بدین‌وسیله باطلاع کلیه کسانی که تعهد خرید سهام شرکت را نموده‌اند میرساند که قبل از انقضاء مهلت مقرر (بیستم آذرماه ٤۵) وجوه لازم را به نسبت تعداد سهام خود (از قرار ۳۵درصد قیمت اسمی برای هر سهم) بحساب شماره ۳۳٦٤ بانك اعتبارات صنعتی ، حساب شماره ۱۵٦٤۷ بانك ملی ایران شعبه تبریز پرداخت تعهدنامه های مربوطه را امضاء فرمائید .

بانك اعتبارات صنعتی و هیئت موسسین

اطلاعیه کوی شمس

از عملیات عمرانی‌وویلای مستحکم‌وزیبای کوی شمس دیدن‌کنید

دفتر مرکزی کوی شمس

شمال مجیدیه انتهای خط ۱۱٦ میدان‌آریامهر تلفن ۷۷۰۹۵۹

آ_۳٦۳۲۲ آگهی مودت

قابل توجّه مرغداران محترم

۱_۷ آ_۳۵۸٤۸ شرح درصفحه اقتصادی

تشکر

بدین وسیله از زحمات شبانه روزی آقایان‌مهندس اراکلیان و مهندس آقانیان مهندسین ساختمان و آقای زمان پور معمار سینما پاسیفیك تشکر و قدردانی میشود .

مدیریت‌سینما پاسیفیك

آگهی

دراجرای قانون تشکیل شورای داوری مصوب نهم تیر ماه ۱۳٤۵ وبمنظور رسیدگی وحل‌اختلافات اهالی وزارت دادگستری درنظردارد درشهر بندرپهلوی دوحوزه شورای داوری بشرح زیرتشکیل دهد بدینوسیله مراتب باطلاع اهالی آن شهرمیرسد.

حدود حوزه شماره یك محدوده بندرپهلوی

حدودحوزه‌شماره۲محدوده برزن غازیان‌خواهدبود.

اشخاص واجد شرایط انتخاب اعضای شورای‌داوری درشهرمذکور میتوانند بادردست داشتن شناسنامه خود از ساعت ۸ صبح تاساعت ٦ بعدازظهر روز پنجشنبه ۲٤آذر الی‌آخر روز دوشنبه ۲۸ر۹ر٤۵ برای ثبت‌نام و اخذ کارت مخصوص مراجعه نمایند.

محل نام نویسی انتخاب‌کنندگان ساختمان‌سالن‌شهرداری وبرزن‌غازیان‌خواهد بود وضمنا اشخاصی که خودرا واجد شرایط برای عضویت شورای داوری میدانند باید درظرف همین مدت تقاضای خودرا باذکر خصوصیات باخذ رسید تسلیم دفتردادگاه شهرستان بندرپهلوی بنمایند.

الف ۷٦۱٤ آ_۳٦۳۲۸ وزارت دادگستری

هدف چه بود ؟!

حوادث اخیر خاورمیانه که با حمله بی دلیل اسرائیل به‌مرزهای اردن آغاز شد فرصت‌دیگری پیش آورد تامردم کشورهای‌عربی‌وسرزمینهای‌اسلامی‌سیاست ریاکار واخلالگر قاهرمراکه سوریه نیز دنباله‌رو آن شده است محك بزنند .

خوانندگان ما مسبوقندکه‌حکومت ناصرخودرا علمدار مبارزه بااسرائیل قلمداد کرده و لبه تیز تبلیغاتش همواره متوجه اسرائیل است ، حتی اگر کسی از ناصر سئوال‌کند چه‌لزوم‌داشته‌است که نان از گلوی مردم مصربیری وبه بهای اسلحه‌بدهی ، بی‌تامل جواب‌میدهد: جامعه عرب‌در معرض تهدید امپریالیسم‌صهیونیسم‌است وما بایدبرای‌دفاع‌از موجودیت خودمان و مصالح عالیه دنیای عرب تامیتوانیم قوی شویم و مجهز باشیم. اما این‌یك دروغ وقیحانه‌است . زیرا سالهاست که نه اسرائیل بامصرکاردارد ونه مصر با اسرائیل . درمرز های مشترك‌این‌دوکشور آرامش مطلق برقرار است و مبارزه مصربااسرائیل از حدود سخن‌پراکنی تبلیغاتی تجاوزنمی‌کند که آنهم محض بهره‌برداری از احساسات اعراب است در خصوص مسئله اسرائیل .

اما نیروئی که مصر به بهانه جنك با اسرائیل تجهیزکرده سالهاست که درسرزمینهای اسلامی‌بکشتار مردم‌مسلمان مشغولند .

شماملاحظه کنید چند سال می‌شود که مصریها از زمین وآسمان برسرزمین یمن آتش میبارند و این‌کشور مسلمان محروم عقب‌مانده را که به نان و فرهنك و بهداشت نیازمنداست با بمب و خمپاره و توپ‌ومسلسل گن‌فیکون ساخته اند.حال‌آنکه وقتی اسرائیل‌به‌مرزهای اردن حمله کرد مصرودنباله‌رو آن سوریه بجای آنکه در کنار برادران اردنی خود بایستند و تجاوز را پس بزنند آشفتگی‌اوضاع را مغتنم دانستند تا آنها نیز ضربت‌دوم راوارد سازند و رژیم‌اردن راسرنگون‌کنند.

درواقع حالا که تحلیل می کنیم می بینیم تجاوز اسرائیل به مرزهای اردن هیچ علتی‌وشاید هیچ‌هدفی نداشت الااینکه زمینه فراهم سازد ومقدمات حمله تبلیغاتی وشایددر صورتیکه وضع عوض نمی شد حمله نظامی مصروسوریه برژیم ملك‌حسین مهیا گردد .

اعلیحضرت ملك‌حسین با آنکه جوان‌است‌خوشبختانه هم رشادت دارد و هم تدبیر ودرسایه‌همین‌خصال‌ومحامد دیگر فوق‌العاده محبوب ملت خویش‌است بطوری که خارجیها اورا «حسین‌براو» یعنی حسین شجاع لقب داده‌اند . سناتور ادوارد کندی برادر رئیس جمهوری فقیدامریکا که‌اخیرا از اردن دیدن کرده‌بود هنگام ورود به فلسطین اظهار داشت : من هرگز تصور نمی کردم ملك‌حسین تا ایندرجه از محبوبیت ووجاهت میان ملت خود بر خوردار باشد و این موضوع برایم بسیار جالب بود .

آری، اگرشجاعت ودرایت ملك حسین و علاقه و اعتماد مردم‌اردن به‌پادشاه خود نبود شاید برنامه‌ای که اسرائیل و مصر مشترکا بمعرض اجرا نهادندبهدف میرسید و اغتشاشاتی که بوسیله بلندگو های‌تبلیغاتی ناصرراهبری‌می شد دراردن نیز وضعی شبیه یمن بوجود می آورد . لکن شورش کور در اردن خیلی زود تر از آنکه وسیله ای‌برای اجرای مقاصدشوم‌سیاست‌تجاوزکار قاهرمشود درهم شکست و عوض آنکه رژیم اردن‌صدمه ببیند موقعیت ملك‌حسین مستحکم تر و بجایش قاهره مفتضح‌ترشد .

اکنون همه‌میدانند که مصرآماده شده تا در اردن دست‌بعملیات نظامی بزند امانه برضد اسرائیل و برای دفع تعرض‌اسرائیل نسبت‌بیك مملکت عرب و مسلمان، بلکه بقصد بهره‌برداری از حمله اسرائیل و جهت سرکوب ساختن مردم اردن هاشمی وبه خون کشیدن آن سرزمین .

درحوادثی مشابه حوادث اخیراردن ، ناصر مکرر سیمای حقیقی‌خودرا به ملل عرب و مردم جهان نشان داده‌است . بی‌جهت‌نیست‌اگر ملل‌عرب یکی بعد ازدیگری خرج خودرا از قاهره جدا می‌کنند و مردم سرزمینهای عربی به‌ادعاهای پوچ ناصرمی خندند و این شیر برفی در معرض تابش آفتاب حقیقت روزبروز زبون تر و ضعیف‌تر می شود .

چه خوب گفته است «لینکلن» که : اگر همه را برای مدتی‌وعده ای رابرای‌همیشه بتوان‌فریفت ، همه رابرای همیشه نمی شود گول زد .

با کمال تاسف فوت مرحوم **عباس حسینی فامیلی** کارمند عالی‌رتبه ناحیه ده وزارت‌امورش و پرورش را باطلاع میرساند . مجلس ختم آن مرحوم از ساعت۹ الی ۱۱ روز سه‌شنبه ۱۵ر۹ر۴۵ درمسجد فخرالدوله (دروازه‌شمیران) برگزار خواهد شد .

وزارت آموزش و پرورش

با کمال تاسف فوت مرحوم **عباس حسینی فامیلی** کارمند عالی رتبه‌ناحیه ده وزارت‌امورش و پرورش را باطلاع میرساند . مجلس ختم آن مرحوم ازساعت۹الی ۱۱ روز سه‌شنبه۱۵ر۹ر۴۵ در مسجد فخرالدوله (دروازه شمیران)برگزار خواهد شد .

رئیس اداره آموزش و پرورش ناحیه ۱۰ ـ منصوریان

با کمال تاسف فوت مرحوم **عباس‌حسینی فامیلی** کارمند عالی رتبه ناحیه ده وزارت‌آموزش و پرورش را باطلاع میرساند . مجلس ختم آن مرحوم از ساعت ۹ الی ۱۱ روز سه شنبه ۱۵ر۹ر۴۵درمسجد فخرالدوله (دروازه‌شمیران) برگزار خواهد شد .

جمعیت سمنانیهای مقیم تهران

با کمال تاسف فوت مرحوم **عباس حسینی فامیلی** کارمند عالی رتبه ناحیه ده وزارت‌آموزش و پرورش را باطلاع میرساند . مجلس ختم آن مرحوم از ساعت ۹ الی ۱۱ روز سه شنبه ۱۵ر۹ر۴۵ در مسجدفخرالدوله (دروازه‌شمیران) برگزار خواهد شد .

خاندان : حسینی فامیلی . اقوامی . تفضلی. پیوندی . توکلی . توسلی . صدر سمنانی. قدس محلاتی . صدیقی . حسن فامیلی

بخانواده محترم فامیلی بویژه بازماندگان آنمرحوم مصیبت وارده راتسلیت میدهیم .

مجلس ترحیم و یاد بود

با کمال تاسف درگذشت حضرت آیت‌اله آقای **ثقةالاسلام وثوقی** پدرآقای‌دکتر سیدرضا وثوقی را که از کارمندان عالی رتبه وزارت کشاورزی میباشد باطلاع میرساند . **مجلس** ترحیم روز سه‌شنبه ۱۵ ادر ۴۵ از ساعت ۱ تا ۱۱ در مسجد مجد برگزار میشود .

وزارت کشاورزی

با کمال تاسف درگذشت حضرت آیت‌اله آقای **ثقةالاسلام وثوقی** پدر آقای سید حسین وثوقی رئیس اداره پست و تلگراف و تلفن شهرری را باطلاع میرساند .

مجلس ترحیم روز سه شنبه ۱۵ آذر ماه ۴۵ از ساعت ۹ تا ۱۱ در مسجد مجد برگزار میشود .

وزارت پست وتلگراف و تلفن

با کمال تاسف درگذشت حضرت آیت‌اله آقای **ثقةالاسلام وثوقی** پدر آقای سید محمد وثوقی رهبر جوانان سیر و خورشید سرخ کاشان را باطلاع میرساند .

مجلس ترحیمی روز سه شنبه ۱۵ آذر ماه ۴۵ از ساعت ۹ تا ۱۱ در مسجد مجد برگزار میشود .

جمعیت شیر وخورشید سرخ ایران

با کمال تاسف درگذشت حضرت آیت‌اله **آقای ثقةالاسلام وثوقی** پدر آقای دکتر سیدرضا وثوقی رئیس اداره کل فنی [illegible] کشور را باطلاع میرساند . مجلس ترحیم روز سه‌شنبه ۱۵ آذر ۴۵ از ساعت ۶ الی ۱۱ در مسجد مجد برگزار میشود .

مدیر کل دامپزشکی . دکتر ارشدی

با کمال تاسف درگذشت حجة الاسلام‌حضرت آیت‌اله آقای **سید احمد ثقة الاسلام ونوفی** را که از مجتهدین اعلم و طراز اول‌کشور بوده‌اند باستحضار میرساند . مجلس ترحیم روز سه شنبه ۱۵ آذر ۴۵ از ساعت ۹ تا ۱۱در مسجد مجد برگزار میشود .

محمد غروی . سید خلیل‌اله فقیه . شیخ احمد الهی نراقی

با کمال تاسف درگذشت حجه الاسلام حضرت آیت‌اله آقای **سید احمد (ثقة الاسلام) وثوقی** را که از مجتهدین اعلم و طراز اول کشور بوده‌اند باستحضار میرساند . مجلس ترحیم روز سه‌شنبه ۱۵ آذر ۴۵ از ساعت ۹ تا ۱۱ در مسجد مجد برگزار میشود .

دکتر رضوانی نماینده مجلس شورای ملی

با کمال تاسف در دست حضرت آیت‌اله آقای **ثقةالاسلام وثوقی** پدر آقای سیدفخرالدین وثوقی رئیس سازمان اداره کارگزینی نبت [illegible] را باطلاع میرساند . مجلس ترحیم روز سه‌شنبه ۱۵ آذرماه ۴۵ از ساعت ۶ تا ۱۱ در مسجد مجد برگزار میشود .

اداره کل نبت

جامعه دامپزشکان ایران با کمال تاسف درگذشت حضرت آیت‌اله آقای **ثقةالاسلام‌وثوقی** پدر آقای دکتر سید رضا وثوقی رئیس اداره کل فنی دامپزشکی کشور را باطلاع میرساند مجلس ترحیم روز سه‌شنبه ۱۵ آذر ۴۵ازساعت ۹ الی ۱۱ در مسجد مجد برگزار میشود .

دبیرکل جامعه دامپزشکان ایران .دکترکاوه

با کمال تاسف درگذشت ایت‌الله آقای **ثقةالاسلام وثوقی** پدر آقای محمد وثوقی رئیس بازرسی اداره آموزش‌و پرورش کاشان را به اطلاع میرساند . مجلس ترحیم رور سه شنبه ۱۵ آذرماه ۴۵ از ساعت ۹ تا ۱۱ در مسجدمجد برگزار میشود .

مدیرکل آموزش وپرورش استان مرکز.فرخ‌نیا

با کمال تاسف و تاثر درگذشت نابهنگام عالم روحانی حجة الاسلام حضرت آیت‌اله آقای **سید احمد (ثقةالاسلام) وثوقی** را باستحضار میرساند .مراسم تشییع و مجالس ترحیم در کاشان بوسیله قاطبه اهالی برگزار و مجلس ختم تهران روز سه شنبه ۱۵ آذراز ساعت ۹تا ۱۱ در مسجد مجد برگزار میشود .

خانواده‌های : وثوقی . شریف .حق‌شناس. احمدیان . احمدی . شیخ الاسلامی . عفاری . شیبانی . نراقی . کاشانی . سلیمی . قدیمی. الهی . طباطبائی . مفیدی . آیت‌اله زاده . آزاد . نابری . حبیبی . آرین . یوسفی . متقی. عامری . آل‌یاسین . اکسیری . خیرخواه . مدرس . نوریان . هاشمی . بهنام . صابون‌ریز. نجابت . مرشدی . سرکاری . چایچی

با نهایت تاسف درگذشت مادر عزیزم‌**بانو ثریا معینی** را باطلاع فامیل و بستگان‌میرساند مجلس ختم آن مرحومه روز سه‌شنبه۱۵ر۹ر۴۵ از ساعت۳ الی ۵ بعداز ظهر در مسجد اعظم العظیم واقع در چهار راه عباسی دخانیات‌برگزار خواهد شد .

محمد تقی معینی

بعموم بازماندگان آنمرحومه مصیبت وارده را تسلیت میدهیم .

بمناسبت چهلمین روز درگذشت شادروان **سید رضا انتخابی** مجلس تذکری از ساعت ۳ تا ۶ بعداز ظهر روز چهارشنبه ۱۶ آذر ماه ۱۳۴۵ در منزل آن مرحوم واقع در داودیه‌خیابان نفت کوی شماره ۵ پلاك ۶۰ـ۶۲ منعقد است .

خانواده انتخابی

خانواده پهلوان وفامیل های‌وابسته

بانهایت تاسف و تاثرفوت مرحومه **بانو کلین پهلوانزاد** متعلقه‌مرحوم مبرور جناب آقای چراغعلی خان‌پهلوی نژاد (امیراکرم) را باطلاع بستگان و دوستان میرسانند . مجلس‌ترحیم ان مرحومه روز سه‌شنبه ۱۵ آذ رماه ارساعت ۱۴الی ۱۷ در مسجد استرآبادی محله بابل خیابان پهلوی ومجلس ختم زنانه در همانروز در منزل آقای اسفندیار خان پهلوان منعقد خواهد بود . ۲ـ۲

کارمندان ریشه کنی مالاریا درگذشت نابهنگام **احمد صادقی نیا** همکار صدیق خود را باطلاع دوستان و آشنایان آنمرحوم‌میرسانند. مجلس ختم آن فقید سعید از ساعت ۲ و نیم الی ۴ ونیم روز سه‌شنبه پانزدهم آذر ماه در مسجد قائم واقع در خیابان سعدی شمالی منعقد میباشد .

از طرف کارمندان سازمان ریشه کنی‌مالاریا جلال‌داودزاده . محمدعلی درودی . ایرج عظیم

با قلبی آکنده از اندوه درگذشت رفیق شفیق **احمد صادقی‌نیا** را باطلاع میرساند . مجلس ترحیم از ساعت ۲ ونیم الی ۴ و نیم بعداز ظهر روز سه‌شنبه ۱۵ آذر ماه در مسجد قائم برگزار خواهد شد .

از طرف دوستان ـ حسین زمردیان .حمید پرویوسفی . داریوش تشویقی . فرهادقاسمیان. فروهر تشویقی . مسعود شجاعی . فریدون قاسمیان . سیاوش کسرائی . محمود غفاری . بهمن قزلباش . علی مشارت

خانواده های : صادقی‌نیا . مهدیزاده .آقا زاده . کردستانی . صفائی . عبدی . مفتون. شیروانی . علی‌یاری‌وراد

با نهایت تاسف درگذشت نابهنگام جوان ناکام **احمد صادقی‌نیا** را باطلاع اقوام ودوستان میرسانند . مجلس ختم مردانه آن مرحوم روز سه‌شنبه پانزدهم آذر ماه از ساعت ۲ و نیم تا ۴ ونیم بعداز ظهر در مسجد قائم واقع‌درسعدی شمالی وختم زنانه در خیابان فرح جنوبی بعداز چهار راه تخت طاوس ده متری وهاب زادگان پلاك ۵۱ منعقد خواهد بود ضمنا مراسم شب هفت روز جمعه هیجدهم آذر از ساعت ۳ بعداز ظهر در آرامگاه لاله واقع در ابن‌بابویه برگزار خواهد شد .

بعموم بازماندگان آنمرحوم مصیبت وارده را تسلیت میدهیم .

با کمال تاسف درگذشت مرحومه **بانو خدیجه نوری** خواهر آقای عباس دشتبان مدیر سازمان مسافرتی وانگارد و مادر آقای مهدی نوری کارمند سر کنسولگری شاهنشاهی ایران در کربلا را باطلاع اقوام و دوستان میرساند. مجلس ختم آن مغفوره از ساعت ۳ الی ۵ بعداز ظهر روز سه‌شنبه ۱۵ آذر ماه جاری درمسجد مروی منعقد میباشد . از عموم اقوام ودوستان انتظار تشریف فرمائی را دارد .

خانواده های : دشتبان . نوری .کمالی. جدیدیان.صنعتگر

بعموم بازماندگان آنمرحومه تسلیت میدهیم .

تسلیت

دوست گرامی جناب آقای امیرعرافی

با کمال تاسف مصیبت وارده رابجنابعالی و خانواده محترمتان تسلیت میگوئیم .

دکتر خسرو گیتی . اسمعیل نوحی .مرتضی هدایت تبار

جناب آقای هوشنك زادپرور

دبیران و کارکنان دبیرستان صدری‌مصیبت وارده را تسلیت گفته بقای عمر جنابعالی را از خداوند بزرك مسئلت دارند .

صدیقه حاج سیدرضی

خانم عبدی و خانم صادقی

پزشکان و کارکنان بیمارستان نامداران عموما در اندوه شما شریك بوده و صمیمانه تسلیت میگویند .

سرکار سرهنك مهدی صادقی

درگذشت مادرگرامیتان را صمیمانه‌تسلیت گفته و از خدای بزرك صبر و شکیبائی برای بازماندگان آن مرحومه مسئلت دارد .

حبیب بشیری

سرکار سرهنك پوروش

با کمال تاسف مصیبت وارده را بجنابعالی و خانواده محترم تسلیت عرض نموده سلامتی و بقاء بازماندگان را خواستارم .

اسلامبول ـ مهندس شیروانی

جناب آقای منوچهر پهلوان و مهندس فرامرز پهلوان

کارمندان و کارکنان شرکت ساختمانی هدیش مصیبت وارده را بحضور سروران‌گرامی صمیمانه تسلیت عرض مینمایند

فوت نابهنگام شادروان مهندس مازیار را بخانوادهٔ آن مرحوم بخصوص خانم سدا مازیار تسلیت گفته بقای آن خانوادهٔ‌محترم را از درگاه خداوند مسئلت مینمائیم .

موسسه مهندس مشاور دکترعلی ادیبی

هیئت مدیره و اعضاء سندیکای سازندگان. پیمانکاران و وارد کنندگان تاسیسات‌ساختمان درگذشت جوان پاکدل و همکار بسیار عزیز مهندس مازیار آقاجان مازیاریان را که‌ازجوانان فعال و دانشمند کشور بود و مرگ اوضایعه‌ای بس بزرگ بشمار می‌آید به عموم بستگان و منسوبین نامبرده تسلیت گفته وبقاء وسعادت بازماندگان آن مرحوم را از خداوند بزرگ‌مسئلت میکند.

هیئت مدیره سندیکا

کارمندان موسسه مهندسین مشاور مدا

با نهایت تاسف فوت جانگداز آقای **مهندس** مازیار مازیاریان را به برادران ان مرحوم و کارکنان شرکت مهندسی عرش تسلیت‌میگویند.

مهندس اورنك دانا . مهندس‌منوچهر محامدی

ارتش دوم با نهایت تاسف شهادت‌شادروان سرلشگر حسنعلی سعیدی فرمانده لشگر ۷ کرمانشاه را به تیمسار سپهبد ازهاری‌فرمانده ارتش یکم و بازماندگان آن فقید سعیدتسلیت میگوید .

سپهبد شفقت

مجموعه جالبترین و نفیس ترین کتابها از بزرگترین نویسندگان جهان

بوسیله سازمان انتشار کتاب موسسه اطلاعات منتشر میگردد

مترجمین سازمان انتشار کتاب از میان هزاران کتاب به‌زبانهای زنده دنیا جذابترین و با ارزش‌ـ ترین آنها را برای شما انتخاب میکنند .

اولین اثری که این سازمان بخوانندگان گرامی نشریات اطلاعات هدیه میکند ، داستانی است جذاب ازعواطف عالی بشری ، این اثر گرانبها را مترجم توانا محمد قاضی بفارسی برگردانده است .

سازمان انتشار کتاب برای شمادرسال جاری ۱۵ اثر بی نظیر منتشر میکند که هر کدام در شمارشاهکارهای بزرگ‌ادبیات معاصر جهان هستند .

اگر مایل بمطالعه این آثار هستید درخواست زیررا پر کرده همراه‌بادویست‌ریال‌وجه‌بوسیله پست بیمه یا چك یکی‌ازبانکهای تهران به آدرس تهران رئیس کتابخانه روزنامه اطلاعات (آقای دکتر حاج سید جوادی)ارسال فرمائید . هر پنج اثر پس از انتشار بلافاصله برای شما فرستاده میشود . برای هرگونه توضیح به تلفن ۳۴۲۷۳۰ مراجعه فرمائید .

سازمان انتشارات کتاب‌موسسه اطلاعات ـ تقاضا دارد

پنج جلد انتشارات سال ۱۳۴۵ آن سازمان را جهت اینجانب . . . . . به آدرس . . . . . ارسال دارید . مبلغ ۲۰۰ ریال بوسیله . . . . . بضمیمه ارسال گردید .

امضاء . . . . . .

یك رکورد جدید

اکنون ۷۲۳۶۴ نفر از فیلم کمدی درام

« امروز ـ فردا » دیدن کرده و بسازندگان و هنرمندان آن آفرین گفته‌اند

برنامه امشب و هر شب سینماهای

رکس ـ میامی

همای ـ پلازا ـ ماژستیك

سیلوانا ـ مونت کارلو و آستارا

فیلم فارسی

امروز و فردا

آرمان

مظهر چاقی

کتایون

مظهر شادی

همایون

بهروز وثوقی

ظهوری

ویت کنگ باز هم به پایگاه هوائی امریکا حمله کرد

حمله مجدد ویت‌کنگ‌ها به فرودگاه و پایگاه هوائی «سان‌نهوت» در نزدیکی سایگون دیشب باردیگر تکرار شدوافراد آمریکائی دربرابر حملات آتشین چریکها مقاومت‌کردند و امروزصبح اعلام‌شد که ۱۱ نفر از چریک‌ها را کشته‌اند.

سایگون- ٤دسامبر

خلبانان پایگاه گزارش دادند که هواپیماهای خود را از میان‌آتش شدید زمینی چریکها میگذراندند و حمله‌شب‌دوم‌ازشب‌اول شدیدتر بوده‌است اما هیچیك ازهواپیماهای‌آنها آسیبی ندیده است.

*** ۲۰ کشته**

سخنگوی ارتش آمریکا گفت: چریکها علیرغم حملات شدیدخود نتوانستند وارد محوطه پایگاه‌شوند وبیست‌نفرشان کشته شدندو ٤نفر باسارت درآمدند. مهاجمان کوشش داشتند که هواپیماهائی را که‌روی زمین نشسته بودند منهدم کنند و توانستند یك هواپیمای حمل ونقل راآسیب برسانند.

در شهر سایگون نیز برای دومین شب حملات چریك‌ها ادامه داشتو یك نارنجك در جلوی خانه‌ای که نیروی هوائی آمریکا آنرا اجاره کرده منفجر شد و سه آمریکائی ویك ویتنامی را مجروح کرد.

*** برفراز هانوی**

بمب‌افکن های آمریکا بین ساعت ۱۶و۱۶٫۳۰ دقیقه امروز به وقت محلی چندبار بمنطقه‌ای در شمال غربی هانوی حمله بردند. این حملات هرپنج دقیقه یکبار تکرار شد.

گزارش خبرگزاری فرانسه حاکی است که هواپیماهای آمریکا چند بار نیز از روی پایتخت ویتنام‌شمالی عبور کردند و دفاع توپهای ضد هوائی شدید بود.

گزارش این خبرگزاری نشان میدهد که درپایان این حملات از روی شهر دود غلیظی به‌آسمان‌بلند شد ویك هواپیمای امریکائی سرنگون گردید.

بمب‌افکنهای آمریکا دیروز ۵۹ حمله به‌ویتنام شمالی مناطق میان هایفونك وتان هوارا بمباران کردند.

*** صدهواپیمای جت**

مجله نیوزویك نوشت که‌ویتنام شمالی بیش از صد هواپیمای جت دارد که بیشترشان در داخل خاك چین کمونیست مستقر هستند.

این مجله نوشته است: شوروی شصت هواپیمای جت جدیدبویتنام شمالی داده و چین کمونیست‌برای نگهداری‌آنها فرودگاهی‌درنزدیکی مرزهای خود ساخته است.

مقامات نظامی آمریکا عقیده‌دارند برای انهدام نیروی هوائی ویتنام شمالی باید این پایگاههای داخل خاك چین بمباران شوند، اما هنوز پرزیدنت جانسون دراین باره تصمیمی نگرفته است.

*** تلاش اوتانت**

مجله نیوزویك از قول اوتانت نوشت که وی در سال ۱۹٦٤و٦٥ سه‌بار سعی کرده است مذاکراتی بین امریکا و ویتنام شمالی، برای اعاده صلح ویتنام ترتیب دهد، اما هربار بامقاومت از جانب‌واشنگتن مواجه شده است.

اوتانت در مصاحبه‌ای باخبرنگار نیوزویك گفته است وی توسط آدلای استیونسون نماینده فقید آمریکا در سازمان ملل وگلدبرك جانشین وی میخواسته است این کاررا انجام دهد. استیونسون خودش ازاین‌ابتکار استقبال‌میکرد اما واشنگتن بار اول ساکت ماند باردوم پیشنهاد رارد کرد و بار سوم بعنوان اینکه مذاکرات‌صلح باعث تضعیف حکومت ویتنام‌جنوبی خواهد شد حاضر به‌بررسی‌پیشنهاد نشد.

تلاشهای اوتانت قبلا در جراید آمریکا منعکس شده بود، ازجمله یکبار اوتانت پیشنهاد کرده بود مذاکرات دررانگون (برمه) بین دوطرف صورت گیرد اما هرگزاین پیشنهادها مورد قبول دولت‌امریکا قرار نگرفت.

بحران رودزیا در مرحله نهائی

لندن - ٤ دسامبر - خبرگزاری فرانسه - هارولد ویلسون‌نخست‌وزیرانگلستان اعلام کرد بحران رودزیا یا امروز حل میشود و یا وارد مرحله جدیدی میگردد.

پس‌از مذاکرات نخست وزیر انگلستان با «یان‌اسمیت» درباره مسئله رودزیا اینك وی مشغول مذاکره با همکاران خود میباشدو باید تا امشب نظریاتش را درباره پیشنهاد های‌انگلستان پیرامون‌حل مسئله رودزیا اعلام کند. کابینه انگلستان نظریات هارولد ویلسون را پذیرفته است‌لکن کابینه رودزیا هنوز معلوم‌نیست‌چه روشی‌دربرابر یان‌اسمیت اتخاذ میکند.

ویلسون گفت پیشنهاد های ما براساس شش شرطی بوده است که انگلستان‌برای‌حل قطعی‌مسئله رودزیا قبلا طرح کرده بود.

اجرای این طرح موجب آن‌می گردد که بحکومت اقلیت ها در رودزیا پایان داده شود. اینك این با «یان‌اسمیت» است که به پیشنهاد های ما بله یا نه بگوید.

هارولد ویلسون بدین ترتیب تصریح کرد که به یان اسمیت اولتیماتوم داده است. نخست وزیر انگلستان گفت یان اسمیت ۲٤ ساعت وقت دارد که نظر قطعی‌خود را در مورد پیشنهاد های انگلستان اعلام کند.

ویلسون بطور ضمنی گفت که اساس پیشنهادهای انگلستان‌چنین است: با هرگونه راه حل مسئله رودزیا باید اکثریت مردم این کشور یعنی آفریقائی ها موافقت کنند.

نخست‌وزیر شوروی و دخترش درشانزه‌لیزه گردش کردند

پاریس -٤دسامبر -خبرگزاری فرانسه - آلکسی کوسیگین نخست‌وزیر شوروی به نخستین مرحله سفرخود درفرانسه پایان داد. دراین‌مرحله رهبران‌شوروی وفرانسه پیرامون بعضی مسائل مهم جهانی و اروپائی و همچنین توسعه مناسبات‌شوروی وامریکا مذاکرات رضایت بخشی بعمل آوردند.

منابع موثق تائید کردند که شوروی و فرانسه در بسیاری ازمسائل نظر واحدی ابراز داشتند.

مرحله دوم سفر الکسی کوسیگین درفرانسه باگردش‌درخیابان شانزه‌لیزه آغاز گردید. نخست‌وزیر شوروی و همراهان در خیابان شانزه‌لیزه قدم زده ازویترین مغازه ها و از کافه رستورانهای زیباو بزرك آن‌که صندلی های آنرا جهانگردان خارجی وپاریسی های خوشگذران اشغال کرده بودند دیدن کردند.

الکسی کوسیگین در خیابان شانزه‌لیزه بمیان مردم رفت و دست بسیاری از آنهارا فشرده و سپس‌به تقاضای جمعی از مردم عکس خود را امضاء کرده وبه‌آنها داد.

نخست‌وزیر شوروی از موزه لوورو کلیسای نتردام نیز دیدن کرد. در موزه «لوور» گروهی‌از جوانان‌امریکائی بدون آنکه توجهی به رئیس دولت شوروی داشته‌باشند همچنان بجویدن آدامس ودیدن‌آثار هنری‌قرون گذشته مشغول بودند.

کوسیگین سپس به‌محله چهاردهم پاریس رفته واز خانه‌ای که لنین در آن زندگی میکرد دیدن نمود و با رهبران حزب‌کمونیست فرانسه‌شامپانی نوشید شب‌گذشته‌نخست‌وزیرشوروی همراه دخترش «لودمیلا» که مانتوئی از پوست استرخان بتن داشت از «ساکرکور» و «مونهارت» و چند نقطه دیگر پاریس بدون تشریفات رسمی دیدن کردند.

کوسیگین و دخترش دیروقت به محل اقامت خود بازگشتند. امروز الکسی کوسیگین بشهرستانهای‌فرانسه میرود تابا پیشرفتهای جدید فرانسه درزمینه های گوناگون آشنا شود. در غیاب او کارشناسان شوروی، فرانسه در زمینه های گوناگون جهت توسعه مناسبات شوروی و فرانسه مذاکره خواهند کرد.

در چهارگوشه جهان

هنوزهم رئیس جمهور است

جاکارتا - «بروید به آنها بگوئید که سوکارنوهمچنان در جاکارتا بسر می‌برد و هنوز هم رئیس جمهوری اندونزی است» این‌سخنانی بود که دکتر سوکارنو هنگامی که سفرای جدید اندونزی را درکاخ‌ریاست جمهوری بحضور پذیرفته بود ایراد کرد.

رئیس جمهوری اندونزی خطاب به‌سفرای جدید گفت:

از شما می‌پرسند که اوضاع اندونزی از چه قرار است! بانها بگوئید که‌حال سوکارنو کاملا خوب است‌وهمچنان‌رئیس جمهوری اندونزی‌است‌ومخصوصا بگوئید که شمانماینده‌پرزیدنت سوکارنو و انقلاب اندونزی هستید.

فرمانده جدید

نیویورك- مجله‌نیوزویك‌درشماره امروز خود گزارش داده است که ممکن‌است ژنرال ویلر فرمانده ستادهای مشترك‌امریکا بجای ژنرال «لم‌نیتزر» بفرماندهی نیروهای اتلانتیك شمالی در اروپا منصوب شود.

نیوزویك که این خبر را از منابع موثق وزارت دفاع آلمان بدست آورده افزوده‌است که‌دریاسالار «دیوید مك‌دونالد» نیز بجای ژنرال «ویلر» درپست فرمانده ستاد های مشترك‌مشغول کار خواهد شد.

شبکه «سکسی»

کان - پلیس فرانسه امروز ده نفر دیگر از اعضای یك شبکه «سکسی» راکه‌بعدازظهرها درکان و پاریس مجالس رقص تشکیل داده وبرای تحریك دختران‌و پسران جوان فیلم‌های منافی عفت نمایش میدادند بازداشت کرد.

هفت‌نفرازاعضای این‌شبکه نیز دیروز در پاریس دستگیرشدند تحقیقاتی که بعمل‌آمده نشان میدهد که این عده از چندین سال قبل درفرانسه مشغول فعالیت بوده‌اند.

۷٤ ساله شد

مادرید - ژنرال فرانکو دیروزهفتاد و چهارمین سالگرد تولد خود را جشن گرفت.

بهمین مناسبت از نقاط‌مختلف اسپانیا تلگرامهای شادباش به کاخ «پاردو» فرستاده شده‌بود.

ژنرال‌فرانکو اکنون درایالت «سانتو کروز» همراه دریاسالار رئیس جمهوری پرتقال در یك «پارتی»شکار شرکت کرده‌است.

طوفان در شوروی

مسکو - طوفان شدیدی شهر «اوخوتسك» را (در خاور دور شوروی) فرا گرفته است. در درنتیجه‌طوفان آب‌دریا واردشهر شده‌وخانه‌های زیادی‌زیر آب‌فرو رفته است ساکنین این خانه ها بنقاط دیگر انتقال داده شده‌اند.

تحصیل در کمبریج

لندن- کاخ‌بوکینگهام اعلام داشت که پرنس چارلز پادشاه آینده انگلیس از ماه اکتبرآینده در دانشگاه کمبریج مشغول تحصیل خواهد شد.

پرنس فیلیپ پدر ولیعهد انگلیس اظهار داشت که پسر هیجده ساله اش در دانشگاه در رشته تاریخ تحصیلات خود را ادامه خواهد داد.

باران شدید ایتالیا

رم - ریزش باران در نقاط مختلف ایتالیا که از چند روز قبل آغاز شده همچنان ادامه دارد در فلورانس آب بسیاری‌از خانه ها را فرا گرفته و درناحیه «فروزینون»آب سد ها راشکسته وده‌هزار نفر از ساکنین اطراف خانه‌های‌خودرا تخیله کرده‌اند.

لباسشوئی
زانوسی
باقساط ماهانه
۲۲۷ تومان

۱۸سال کمترممنوع!
ازهمین هفته درسینماهای
پلازا- رادیوسیتی
ب.ب - ادئون
گوئی از روز ازل آندو را برای یکدیگر آفریده بودند در دنیای ساکت و تنهای خود عشق میورزیدند، لحظات زودگذر را پشت سر میگذاشتندوافسانه بی‌پایان‌عشق‌رازنده‌میکردند..
بزودی آنها را در فیلم «باعشق ولی تنها» خواهید دید.
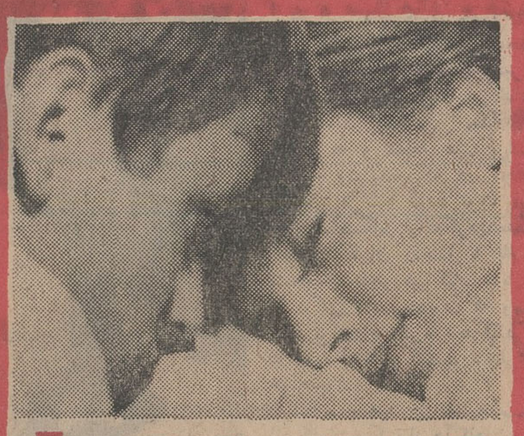
باعشق ولی تنها
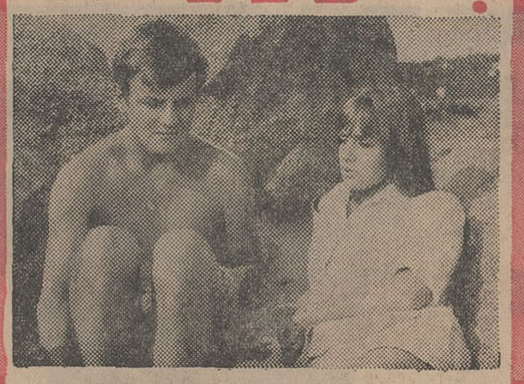
رنگی
باشرکت
کاترین اسپاک
ژاک پرن
گابریل فرزتی
فیلمی آنچنان داغ و التهاب آور که دیدنش برای اشخاص کمتر از ۱۸ سال ممنوع است.

ازفردا صبح درسینماهای
امپایر- نیاگارا
سانترال- تاج- متروپل
ریچاردویدمارک
ویلیام هولدن درفیلم
آلوارز کلی
ویکتوریاشاو
جنیس رول
محصول کلمبیا
سینماسکوپ - رنگی
ALVAREZ KELLY

نمایش فیلم معروف «کلکسیونر» فقط امشب درسینماامپایر
شروع سئانسها در سینما نیاگارا ۱۰٫٤٥ صبح ۳-۵-۷٫۱۵-۹٫۳۰ بعد از ظهر. امپایر ۱۱٫۱۵ صبح ۳-۵-۷٫۱۵-۹٫۳۰ بعد ازظهر. متروپل ۱۰-۱۲-۲٫۱۵-٤٫۳۰-٦٫٤٥-۹ سانترال ۱۱-۲٫۳۰-٤٫٤٥-۷-۹٫۱۵. تاج ۱۰٫۳۰-۱٫۱۵-۳٫۳۰-٥٫٤٥-۸-۱۰٫۱۵

فرار از حقیقت
برنامه آینده سینماهای
کاپری- پارامونت
آستارا- ایفل
اگرفیلم «جایزه» را دیدید ولذت بردید مطمئن باشید که «ماجرای ونیز» ازآن شیرین‌تر، تماشائی‌تر ومهیج‌تراست
الکه زومر و رابرت وُن در
فیلمی از: مترو گلدوین مایر
ماجرای ونیز
سینماسکوپ رنگی

باشرکت
خلیسیا خار
بوریس کارلف
لوچیانا پالوتزی
MGM

رنگ پاش وسپاش میسترال ث
بظرفیت های مختلف
برقی بدون دخالت پمپ باد

Mistral C
مناسبترین وسیله برای نقاشان ساختمانی، اتومبیل
مبل سازان وصاحبان صنایع فلزی
قابل استفاده برای رنگهای: لعابی، روغنی، چکشی پلاستیك، کلریته لاك الکل، نوع کوچك آن برای ازبین بردن حشرات وضد عفونی ساختمان و رنگ آمیزی وسایل فلزی در وپنجره وسیله مؤثری است برای منازل
شش ماه سرویس مجانی
در تهران وشهرستانها نماینده معتبر می‌پذیریم
نمایندگی انحصاری شرکت جویا خیابان سعدی جنوبی- کوچه‌نمازی (مژدهی) شماره ۸۰۶ تلفن ۳۳۴۳۵

اخبار خاورمیانه

شبکه جاسوسی وسیع مصر در خاورمیانه

روزنامه ساندی‌تلگراف درمقاله‌ای تحت عنوان : «شبکه جاسوسی‌مصر» نوشت : منبع اصلی خرابکاری و تروریسم در خاورمیانه وآفریقا سازمان جاسوسی مصر است .

دراین مقاله اخطار شده که جنگ بوضع مهلکی در خاورمیانه نزدیك میشود و اگرچه علل گوناگون دارد اما منبع اصلی آن شبکه جاسوسی مصر است .

روزنامه مزبور این سازمان را : سلاح عمده سیاست دولت مصر نامید وادعا کرد که دارای شبکه وسیعی در سراسر جهان میباشد که تعدادش در هرکشور با وسعت آن بستگی دارد .

دراین مقاله گفته شده درچند سال اخیر ۱۸ کشور، ازجمله ۱۲ کشور افریقائی دیپلماتهای مصری را بخاطر فعالیتهای خرابکارانه اخراج کرده‌اند .

این شبکه جاسوسی بعناوین مختلف از جمله‌هواپیمائی مصر ، هواپیمائی یمن ، کمپانی صادرات وواردات و خبرگزاری خاورمیانه ومراکز فرهنگی مصر فعالیت‌میکند.

★ ★ ★

برقراری دموکراسی اسلامی دریمن

یك مقام رسمی یمنی در جده اظهار داشت که امام یمن عملا کلیه اختیارات خودرا بیك شورای امامت تفویض کرده است .

وی افزود که در جریان ماه گذشته امام البدر با شاهزادگان و رهبران یمنی جلساتی تشکیل داده و اوضاع یمن را به‌دقت بررسی کرده است وبرای برقراری یك دموکراسی اسلامی تصمیم به‌تشکیل‌این‌شورا گرفته شده است .

این شورا از شش عضو تشکیل‌خواهدشدو ریاست آن‌رابامام محمدالبدر بعهده خواهد داشت . شورای امامت در عزل ونصب مامورین عالیرتبه اختیار کامل خواهدداشت.

شورای امامت همچنین ماموریت خواهد داشت طرح هائی برای توسعه و آبادانی کشور تهیه کند . تصمیمات این شورا باید بامضای امام یمن‌برسد.

تیراندازی شدید در مرز سوریه واسرائیل

مرزداران سوریه واسرائیل صبح یکشنبه مدت ۲۰ دقیقه بشدت بسوی هم تیراندازی کردند . این تیراندازی در مواضع کوهستانی شرق رود اردن و بقول منابع مطلع‌از طرف سربازان سوریه شروع شد .

*** دستگیر شدند**

رادیو دولتی اردن خبر دادکه چهار خرابکار سوریه ای بعد از یك زدوخورد کوتاه در نزدیکی مرز سوریه دستگیر شده‌اند .

این حادثه روز اول دسامبر اتفاق افتاد و خرابکاران مزبور به مرزداران اردنی با مسلسل‌و نارنجك حمله بردند و بعد از زدوخورد چهارنفرشان دستگیر گردیدند .

رادیو دمشق ادعا کرد که اینها افراد اردنی بودندکه‌می‌خواستند بسوریه پناهنده‌شوندوسربازان اردنی بسوی آنها شلیك کرده چندنفرشان رادستگیر نمودند .

*** دعوت به صلح**

روزنامه پراودا در سرمقاله مفصلی راجع به‌خاورمیانه‌دعوت به‌برقراری صلح کرد و نوشت این منطقه باید آینده خود رادر کارگاه های عمران اقتصادی بنا کند نه در میدانهای‌جنك .

در این مقاله به ملك‌حسین پادشاه اردن‌که شوروی رامتهم به دامن زدن آتش خاورمیانه کرده‌است ، حمله شده ، اما ناظران سیاسی می گویند در این‌مقاله اشاره ای به رژیم دست چپی سوریه‌نیز هست که خودرا از دعوت های مکرر به «جنك آزادی بخش» کنار بکشد.

پراودا می نویسد : شوروی علاقمند به کاهش وخامت‌وتامین صلح در خاورمیانه است و این مطلبی است که حتی مطبوعات غرب هم به آن اعتراف می - کنند .

ملك حسین در هفته گذشته در عمان ضمن یك مصاحبه مطبوعاتی شوروی‌را متهم کرده بود که مسئولیت بحران کنونی خاورمیانه را به عهده دارد و مقصودش حمایت شوروی‌ازرژیم فعلی سوریه بود .

پراودا می نویسد : این‌ادعا اندك حقیقتی هم در برندارد و این برای همه از جمله مردم اردن نیزمعلوم است.

*** اعلامیه مشترك**

عربستان سعودی واردن در اعلامیه مشترکی که بدنبال بازدید اسمعیل الازهری رئیس جمهور سودان‌از عربستان‌سعودی صادر شدقول دادند که‌اختلافات دول عرب راازمیان‌ببرند وبرای وحدت مسلمانان علیه اسرائیل بکوشند .

دو کشور تعهد کردند همه منابع خودرا برای باز گرفتن سرزمین‌غصب شده اسرائیل و آزاد کردن‌مناطق مستعمره‌عربی بکار برند .

*** سورای دفاعی**

امروز اعلام شد که شورای دفاعی اعراب باشرکت ۱۰ دولت عضو اتحادیه عرب شنبه آینده در قاهره تشکیل خواهد شد.

ژنرال علی‌عامر فرمانده نیرو های متحد عرب پس از برخورد اخیر اسرائیل واردن این جلسه راداعوت کرده‌بود. مصر ،سوریه، عراق، الجزایر ، لیبی ، کویت، عربستان سعودی ، یمن ، مراکش وسودان دراین جلسه شرکت میکنند .

ملك‌حسین پادشاه‌اردن بااین جلسه مخالفت کرده تقاضای تعویق آنرا نموده بود و رئیس ستاد اردن ژنرال «خماش»اطلاع داد که بعلت سفری به‌آمریکا نمیتواندراین‌جلسه‌شرکت‌کند.

سخنگوی اتحادیه عرب روش اردن را «تلاش آشکار برای طفره‌رفتن» ازشرکت درشورای دفاعی اعراب نامید .لبنان بعلت ترمیم کابینه جواب نداده اما انتظار میرود بعدا شرکت خودرا اعلام کند . تونس‌ا زاول گفته است که شرکت نخواهد کرد.

آغاز محاکمه قاتل کامل مروه

بزرگترین محاکمه‌سیاسی لبنان آغاز شد

کامل مروه

« بزبان عربی » و دیلی‌استار «بزبان انگلیسی» را منتشر میکرد .

دادگاه‌عالی فوق‌العاده‌امنیت دولتی لبنان از امروز محاکمه قاتلین کامل مروه روزنامه‌نگار لبنانی را آغاز میکند .رای‌این دادگاه قطعیت خواهد داشت و متهمین نمیتوانند از آن فرجام بخواهند .

محاکمه قاتلین کامل‌مروه یکی از مهمترین محاکمات‌در تاریخ قضائی لبنان است . جریان محاکمه و رای دادگاه عکس‌العمل مهمی‌دربین افکار عمومی مردم لبنان‌وجهان عرب بجای میگذارد .

کامل مروه یکی از چهره های درخشان مطبوعات بیروت بود . او دوروزنامه الحیات کامل مروه ضمنا عضو شورای مطبوعات لبنان و سخنگوی اعراب لیبرال بود.

وی بعنوان یك عضو ضد ناصری شناخته شده بود و شخصا با ملك حسین و ملك فیصل و امیر کویت مناسبات دوستانه داشت .

روزنامه های او در مقابل جراید سوریه و مصر مدافع نظریات عرب بود . قاتلین کامل مروه اعتراف کرده‌اند که تصمیم گرفتند کامل‌مروه را بقتل برسانند زیرا اوعلیه جریانهای چپ مبارزه میکرد و قتل او اثر زیادی در لبنان و سایر کشور های عربی و خارج داشت .

جنایت با دقت زیاد ترتیب داده شده بود یکی از قاتلین بعنوان تلفنچی در روزنامه الحیات استخدام شد . این شخص جزئیات امور کامل مروه را به‌باندی که تصمیم بقتل کامل‌مروه داشت گزارش میداد .

اعضای این باند مدتی تمرین کرده و پس ازآزمایش های زیاد بهترین تیراندازخود را تعیین نمودند . او «عدنان عثمان شاکر سلطانی» نام‌دارد که یك جوان بیکار ۲۳ساله است و در ازاء دریافت ۳۰۰ دلار کامل مروه را بقتل‌رساند.

مذاکرات عارف وامیر کویت

شیخ عبدالله‌السالم الصباح امروزمذاکرات‌خودراباعبدالرحمن عارف رئیس‌جمهوری عراق آغاز میکند که‌هدف آن‌حل اختلافات وتقویت روابط بین دو کشور می‌باشد .

عارف امروز باهمراهان وارد کاخ «سیف» در کویت شد تا مذاکرات راشروع کند و بعداز ضیافت ناهاری این مذاکرات آغاز شد .

ناظران سیاسی برای این مذاکرات که ممکن است عراق وکویت رابیم‌نزدیك کنداهمیت زیادی قائلند .

★

سفر برژنف بمصر

لئونید برژنف دبیر کل‌حزب کمونیست شوروی در نیمه دوم ماه فوریه آینده از مصر دیدن میکند . هفتگی «روزالیوسف» مینویسد دیدار لئونید برژنف از مصر ده روز طول میکشد .

افتتاح نمایشگاه کتب پزشکی کلیه ناشرین فرانسه در تهران قدم مؤثر دیگری از اقدامات شرکت کتاب برای همه در ایران میباشد

صبح شنبه ۱۲ آذر ماه‌ساعت ۱۱ صبح نمایشگاهی از کلیه کتب پزشکی فرانسه که باهتمام‌شرکت کتاب برای همه در ایران‌در تالار ابن‌سینای دانشکده پزشکی‌تهران تشکیل شده بود در حضورآقای دکترصالح ریاست دانشگاه ،آقای سفیردولت‌فرانسه ، وابسته‌فرهنگی و تجارتی آن کشور و عده‌ای از شخصیت های فرهنگی و اساتید دانشکده پزشکی و دانشجویان تهران با حضور نمایندگان‌جرائد و تلویزیون ایران افتتاح گردید .

★ سپس آقای ژوزف ماسون‌مدیرموسسه انتشارات پزشکی ماسون فرانسه که‌یکی از شخصیت های علمی فرانسه میباشد و به اتفاق آقای پروفسور مرکادیه استاددانشکده پزشکی‌وجراح‌بیمارستان‌امریکائی پاریس بمناسبت افتتاح این نمایشگاه به‌ایران آمده‌اندسخن‌رانی ایراد کردند که قسمتی از آن باختصار نقل می گردد .

جناب آقای سفیر
جناب آقای رئیس دانشگاه
جناب آقای دویون
خانمها ، آقایان

خیلی خوشحالم که از طرف سندیکای ملی نویسندگان‌وکمیته دائمی نمایشگاههای کتاب‌فرانسه امروز در اینجا حضور مدعوین گرامی هستم بخصوص ازتشریف فرمائی آقایان برای افتتاح این نمایشگاه بسیار تشکر میکنم .

برای‌یك نویسنده آمدن به کشوری معتبروزیبا بایك تمدن تاریخی موقعیتی است بس با ارزش و گرانبها من بخصوص‌از الطاف ریاست دانشگاه تهران‌که باماهمکاری فرموده و برگزاری نمایشگاه را در این جا امکان پذیر ساخته‌اند سپاسگذاری می کنم.

ماحتی نمی‌توانستیم تصورچنین جای مناسب را برای‌نمایش کتب خود بنمائیم که کتب به نحو بسیار جالب وشکلی باارزش‌جلوه خود را نمایان سازد .

همچنین باید از جناب آقای سفیر فرانسه وابسته مطبوعاتی فرانسه در ایران وسایر اعضای سفارت برای‌همکاریهای‌صمیمانه - شان تشکر نمایم.

همچنین از حضور دکتر«مرکادیه» باوجود مشغله زیادی که درفرانسه دارند برای ایراد چندسخنرانی به تهران آمده واین اقدام علمی ما را از هر نظر باایرادسخنرانی‌خود به مناسبت افتتاح این نمایشگاه بهتر و مفیدتر ساخته‌اند تشکر میکنم.

در پایان ، وظیفه خود میدانم که‌بگویم اگر که همکاری و اهتمام آقای پورکیه مدیرکتابخانه «کتاب برای همه» موجود نبود این نمایشگاه نمی‌توانست دراین جا تشکیل شود .ایشان با تسلط وآگاهی که برکتب علمی و پزشکی فرانسه دارند کمك‌موثری به‌برگزاری‌این نمایشگاه‌نموده‌اند

*** تبادلات فرهنگی**

همیشه یك تمایل دوجانبه برای گسترش فرهنك‌ایران و فرانسه موجود بوده و هست و امیدمی رود که این تبادلات فرهنگی در آینده نیز توسعه بیشتری پیدا کند. این تبادلات فرهنگی مدتی بعلل اقتصادی وضع فعالی نداشت اماخوشحالم که می‌بینم این رکود به فعالیتی زیاد که باسرعت در حال‌توسعه است مبدل می گردد و چون این امری است کاملا منطقی وضروری من امیدوارم که این مناسبات روزبروز بیشتر شود .

این‌واضح است که فعالیتهای علمی هر روز بیشتر جنبه‌بین‌المللی بخود می گیرد علوم پزشکی‌نمی تواند از این امر کلی مستثنی گردد و جای خوشحالی است که این تبادلات علمی اجازه استفاده عمومی از تحقیقات و اکتشافات‌را به مراکز علمی وپزشکی میدهد و اگر غیر از این بود مسلما این کارها بطور سری و غیر قابل استفاده باقی میماند.

خدمت‌به جامعه بشری

بعلت همین ارتباطات غیر مادی است‌که ما در دنیائی قرار می گیریم که ملت های متفاوت با هم ماموریت خدمت به جامعه‌بشری را از نظر تدبیر افکار ، اخلاق جامعه و همچنین از نظر مادی به عهده‌میگیرند آشنائی‌عمیق‌پزشکان ایرانی به‌زبان فرانسه خواندن‌و فهم کتب پزشکی فرانسه را برای آنها کاملا آسان می سازد و پیوستگی عمیقی که بین‌پزشکان ایرانی‌وپزشدن فرانسه وجوددارد الهام بخش ما در بوجود آوردن این نمایشگاه بوده‌است.

*** راهنمائی**

در این نمایشگاه‌در حدود۱۰۰۰ جلد کتاب از رشته های مختلف پزشکی که در پنجسال اخیر به طبع رسیده بمعرض‌نمایش گذاشته شده است همچنین مقدازی از نشریه ها و مجله های پزشکی ماهیانه وسالیانه که در محافل پزشکی فرانسه مورد توجه است دراین‌نمایشگاه ارائه گردیده‌است.

کاتالوگهای راهنما با نام و مشخصات ناشر هر کتاب به‌بازدید کنندگان داده میشود که وسیله خوبی‌برای‌راهنمائی‌بازدیدکنندگان در مورد انتخاب کتب‌مورد نظرشان خواهدبود.

اجازه بدهید در خاتمه صحبتم از کلمات یکی از «آکادمیسین» های‌فرانسه که پزشك نیز هست یاد کنم که میگوید «خواندن ، انتخاب کردن‌است . »

من آرزو میکنم که انتخاب کتبی که نویسندگان فرانسه در اختیار پزشکان تهران می‌گذارند به‌آنها کمك کند که دانستن‌خود را غنی ترساخته و به شناسائی طرز تفکر و علوم پزشکی فرانسه مساعدت نماید.

*** رضایت عمیق**

در خاتمه اجازه بدهید‌رضایت عمیق خودم را بعنوان یك‌نویسنده که فرزندان خود را به عنوان کتاب در چنین شهر و چنین مکانی معرفی مینماید ابراز نمایم.

من ممطئن هستم که اشتیاق وافری که به‌توسعه روابط فرهنگی بین دو کشور فرانسه وایران‌موجود است به شناخت بیشتر و حسن روابط کمك کرده و ثمره آن بصورت دوستی و محبت متقابل بین ما نتایج مطلوب تری را به‌بار خواهدآورد.

*** اقدام مفید**

سپس آقای دکتر صالح‌بیاناتی مبنی بر اظهار تشکر از اقدام مفید ناشرین پزشکی‌فرانسه و شرکت کتاب‌برای همه (موسسه لاروس) که این نمایشگاه را در تهران تشکیل‌داده‌اند و قصددارند بعدا به شهرستانهای اصفهان - شیراز تبریز و مشهد منتقل‌نمایند ایراد نمودند نمایشگاه مزبورکه حاوی یکهزار جلد از جدیدترین انتشارات‌پزشکی فرانسه می‌باشد به پزشکان ایران امکان استفاده از آخرین پدیده های علم‌پزشکی رامیدهد . این نمایشگاه مدت ۹ روز از ۱۳آذرماه تا ۲۱ آذرماه همه روزه از ساعت۱۰تا۱۲ صبح واز ٤ تا ۷بعدازظهر در محل‌تالار ابن‌سینای دانشکده پزشکی دایر خواهدبود.

اقدام مفید ناشرین کتب پزشکی فرانسه و همچنین موسسه«لاروس» که از چندسال قبل فعالیت‌فرهنگی بسیار مفیدی را در ایران‌شروع نموده و اخیرا سمت عنوان‌شرکت کتاب‌برای همه فعالیت علمی و فرهنگی خود را در ایران‌ادامه میدهد قابل تقدیراست.

آقای ژرژ ماسون درحال ایراد نطق افتتاحیه

درعکس بالا آقایان ژرژ ماسون وپرفسور مرکادیه‌دیده می‌شوند

دکترجهانشاه صالح رئیس دانشگاه تهران در حال گفتگو باسفیرکبیرکشور فرانسه

حکومت تازه آلمان بشوروی روی میآورد

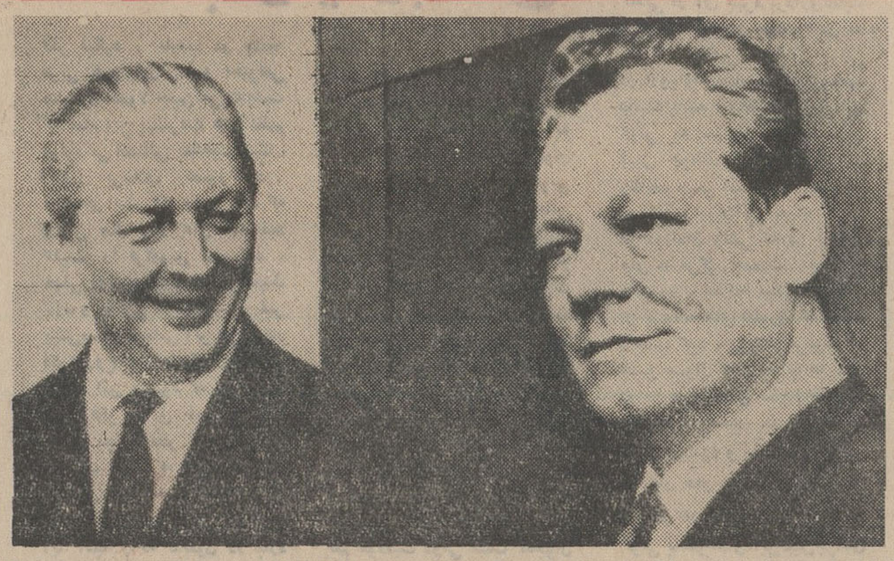

آیا ویلی برانت وزیرخارجه جدید برای تجدید وحدت آلمان باشوروییها قرارداد می‌بندد ؟

بحران آلمان سرانجام باتشکیل یك دولت ائتلافی از دو حزب بزرگ جمهوری فدرال یعنی دموکرات مسیحی ها و سوسیالیست ها برطرف شد .

ولی نباید تصور کرد همکاری بین آنهائی که از سال ۱۹۴۹ دربن حکومت میکردند وکسانی که مخالف سرسخت آنها بشمار میرفتند به آسانی امکان پذیر خواهد بود .

تصور اینکه با تشکیل کابینه جدید مشکلاتی که موجب از بین رفتن ائتلاف دموکرات مسیحی ها بالیبرال ها گردید و سرانجام به برکناری لودویك ارهارد منجر شد به آسانی حل وفصل خواهد شد کاملا اشتباه است .

در بین این مشکلات مسائل سیاست خارجی در درجه اول قرار دارد .

درست است که ارهارد قدرت استثنائی و کاردانی دکتر آدنائر سلف خود را نداشت ولی باید اذعان کرد که اوضاع بین‌المللی نیز برای حل مشکلاتی که در پیش پای صدراعظم آلمان قرار داشت مساعد نبود .

این مشکلات جمهوری فدرال را در اتحادیه آتلانتیك شمالی و جامعه اروپا در وضع بغرنجی قرارداده بطوری که افکار عمومی احساس میکرد که ادامه این وضع درمان وحدت آلمان را به خطر انداخته است .

سیاستمداران و احزاب سیاسی آلمان غربی از سالها قبل بمردم این کشور اطمینان میدادند که مسئله وحدت آلمان در آینده نسبتا نزدیکی عملی خواهد شد ، ولی اکنون امید آنها بتدریج بیاس مبدل میشود .

روش جدید پرزیدنت جانسون نسبت به مسئله وحدت آلمان که تا حدی بانظریات فرانسه نزدیك است افکار عمومی مردم آلمان را که قبلا از دور نمای امضای یك قرار داد بین‌المللی در مورد جلوگیری از گسترش سلاحهای اتمی متوحش شده بودسخت دوچار آشفتگی کرده است زیرا با امضای این قرار داد شرکت آلمان در دفاع اتمی غرب بسیار مشکل و شاید هم امکان ناپذیر خواهد شد .

* تنهائی آلمان

باید در نظر داشت که فرانسه معتقد است مسئله وحدت آلمان باید از راه سازش بین دو منطقه این کشور حل شود . باین ترتیب اکنون آلمان احساس تنهائی میکند و همین امر یك وضع روحی خطرناکی بوجود میاورد و بعیدنیست روزی فرارسد که آلمانی ها یقین حاصل کنند که وحدت آنها از راه پیروی بدون قید و شرط از سیاست دولتهای غربی امکان پذیر نخواهد بود و دراین صورت ممکن است توجه خود رابه کشوری که کلید حل معما را در دست دارد یعنی اتحاد جماهیر شوروی معطوف کنند و هنوز بعضی از سیاستمداران آلمان خاطره قرار داد هائی را که در گذشته امضاء شده از یاد نبرده‌اند .

دراین هنگام که «ائتلاف بزرگ» سرانجام عملی شده است باید این عوامل را از نظر دور داشت .

موفقیت حزب « نئو نازی » در انتخابات ناحیه «هس» و « باویر » نشانه آنست که آلمانیها بتدریج اعتماد و اطمینان سابق خود را از دست میدهند .

از طرف دیگر از هم اکنون بین دو حزب کابینه ائتلافی نخستین کشمکش آغاز شده است .

دموکراتهای مسیحی از اینکه در هیئت دولت جدید به یك « هیئت سه نفری » از سوسیالیست ها در امور سیاسی و دیپلماسی اختیار کامل داده است اظهار نارضائی میکند .

در کابینه گزینگر پستهای وزارت امور خارجه . وزارت امور آلمان و وزارت همکاری به سوسیالیست ها سپرده شده است .

«اورور»

اطلاعات ۱۳۰۶

دوشنبه ۱۴ آذرماه ۱۳۴۵
شماره ۱۲۱۴۹

چه سال قبل ، چه سالها بعد

دنباله بحث در بودجه کل مملکتی

آقای بامداد ضمن مذاکرات خود درباره بودجه مملکت ، گفت اگر واقعا علاقمند به تزئید عایدات هستید باسیصد هزارتومان میتوانید کارخانه قند کهریزك را دائر کنید ، چرابا ید مملکت با این همه آبهائی که بهرز میرود دچار خشکسالی بشود ، دولت می‌تواند سد بندی کند .

آقای دکتر طاهری مخبر کمیسیون بودجه اظهارداشت راجع به مخارج وزارت مالیه خود آقا که عضو کمیسیون بودجه هستند، میدانند در کمیسیون نسبت باین موضوع مذاکره شد وبالاخره مخارج مالیه را تصویب نکردیم و تصویب هم نخواهیم کرد ، راجع به اقتصادیات مملکت فرمودند مگر بودجه نوب آهن یا بودجه راه سازی ومخارج تسطیح راهها وبالاخره راه آهن مربوط به اقتصادیات نیست درباره کارخانه قند سازی هم نظر این هست که اقدام شود درباره بودجه معارف که گفتند خیلی کم است ملاحظه کنید نسبت ببودجه مملکتی الان بودجه معارف بیك میلیون ونیم رسیده وخوب است .

تلگراف به آقایان علماء

از طرف آقای رئیس الوزراء تلگرافی به عنوان آقایان علماء شیراز و اصفهان مخابره گردیده و تذکر داده‌اند که جریان اجرای کلیه قوانین مملکتی از وظایف مستقیم دولت ووزرای مسئول است ومراجعه هرروزه آقایان راجع به نظام اجباری به خاکپای همایونی مناسب نیست . هیئت دولت هم دراجرای قانون مذکور وعدم تعویق و تغییر آن تصمیم قطعی اتخاذکرده وهمانطور که تاکنون ودر هر موقعی اظهار شده است از این تصمیم بهیچوجه انصرافی حاصل نخواهند کرد .

اداره مستشاری حقوق

آقایان منصورالسلطنه ، میرزا احمد خان اشتری وشیخ‌الملك که از وزارت عدلیه بوزارت مالیه منتقل شده‌اند ، آقای وزیر مالیه را ملاقات ودر خصوص امور اداره مستشاری حقوق مشغول مذاکره بودند .

حرکت وزیر فواید عامه به خرم آباد

آقای امیرلشگر امیرطهماسبی وزیر فوایدعامه ساعت ۵ بعداز نصف‌شب برای سرکشی به نواحی طرق وشوارع ، به طرف خرم‌آباد حرکت نمودند .

جشن معارف

سه‌ساعت و نیم بعد از ظهر مدیران مدارس متوسطه وابتدائی باتفاق شاگردان فارغ‌التحصیل شش ساله ابتدائی و شاگردانی که سال گذشته حائز نمره اول شده‌بودند ، در وزارف معارف حضوریافتند وپس از نطق آقای تدین ، شروع به توزیع تصدیق نامه ها و جوائز گردید اسامی محصلین را آقای دکتر صدیق معاون اداره کل معارف قرائت نموده وتصدیق نامه‌ها و جوائز بدست آقای وزیر به محصلین داده می شد .

شاگردانی که در هذه‌السنه موفق باخذ دیپلم شش ساله ابتدائی گردیده‌اند ۸۵۰ نفرند ، این جریان تایك ربع بعد از ظهر ادامه داشت .

عصر، هیئت دولت و رجال و صاحب‌منصبان ارشد قشون و نمایندگان مجلس وکلیه محترمین درعمارت وزارت معارف مجتمع گردیدند ، در اینجا کلیه محصلین مدارس عالیه از قبیل مدرسه طب ، حقوق وسیاسی و محصلین مدارس متوسطه که به‌اخذ دیپلم متوسطه نائل گردیده بودند حضور داشتند . ابتدا آقای وزیر معارف نطق کرد ، بعد اسامی محصلین مدارس طب ، حقوق وسیاسی ،دارالفنون ، دارالمعلمین ، قسمت متوسطه کامل مدرسه ثروت و مدرسه مظفری قرائت و دیپلم خود را دریافت داشتند . (نقل از اطلاعات چهاردهم آذرماه ۱۳۰۶)

نشانی تازه دانشکده علوم تربیتی

خیابان کندی (نواب شمالی) شماره ۷۸ ـ تلفن ۹۲۷۱۱
الف ۷۵۵۱ ۱ـ۲ آ ـ ۳۶۳۲۴

آگهی مناقصه شماره ۲۰ر۱۳۴۵

شرکت برق منطقه‌ای تهران مقدار پنجاه هزار متر کابل ۴×۲ هوائی موردنیازخودرا از طریق مناقصه داخلی تحویل انبارمرکزی واقع درمیدان ژاله خریداری می‌نماید

داوطلبان شرکت درمناقصه می‌توانند بامراجعه باداره مناقصه هاوپرداخت مبلغ دویست ریال بصندوق شرکت وارائه رسید آن برك شرائط ومشخصات مناقصه را اخذوپیشنهادات خودرا بادرنظر گرفتن کلیه شرائط تعیین شده تاآخروقت اداری روز ۲۸ر۹ر۱۳۴۵ بصندوق پیشنهادات بیندازند حداقل سپرده شرکت درمناقصه ۵ درصد کل بهای کالای مورد پیشنهاد می‌باشد و شرکت برق منطقه‌ای تهران دررد وقبول یك ویا کلیه پیشنهادات مختار است. الف ۷۵۵۸

آ ـ ۳۶۳۴۲ ۱ـ۲ شرکت برق منطقه‌ای تهران

آگهی سازمان جنگلبانی ایران

سازمان جنگلبانی ایران بوسیله این آگهی باطلاع عموم مالکین سابق منابع ملی‌شده مذکور دراین آگهی میرساند.

برابر نظر مورخه ۳۰ر۳ر۴۵ جنگلدار استان مرکز بر اساس مقررات ۲۰ آئین‌نامه اجرائی قانون ملی شدن جنگلها و مراتع کشور محدوده زیر

شمالا بارتفاعات کلك چال

شرقا ـ منصوریه ـ منظریه ـ حصارك ـ جماران

جنوبا ـ بقریه امامزاده‌قاسم

غربا ـ بمراتع کیاغ ـ آبریزهای امامزاده قاسم ـ آبشاردوقلو (پس‌قلعه) واقع دربخش ۱۱ شمیران راباستثنای امکنه ومستحدثات و باغات ومزارع وقنوات واراضی مزروعی باستناد بند ۷ ماده یکم قانون ملی‌شدن جنگلها ومراتع کشور و ماده ۲۰ آئین‌نامه اجرائی آن جزء منابع ملی‌شده تشخیص داده‌است.

هریك از مالکین سابق منابع ملی شده که باین تشخیص معترض باشند درمدت یکماه اعتراض خود را بدفتر سرجنگلداری استان مرکزی درسازمان جنگلبانی ایران‌واقع در خیابان الیزابت دوم تسلیم نمایند تادر کمیسیون مقرر در ماده ۲۰ آئین‌نامه مطرح و مورد رسیدگی واقع شود اشخاصی هم که در محدوده مزبوردارای مستثنیات هستند میتوانند برای تفکیك و اخذ گواهی بمنظور صدور مالکیت طبق مقررات ماده ۱۳ آئین‌نامه مزبور در مدت فوق به‌این‌سازمان مراجعه نمایند. الف ۷۶۴۱

معاون وزارت کشاورزی وسرپرست سازمان جنگلبانی ایران
سرهنك معصومی

برنامه آینده مولن روژها

سوزان هیوارد
بت دیویس
برندگان جایزه اسکار
هایکل کانزو
جوی هیترتون

جائیکه عشق نیست

تکنی اسکوپ رنگی

عجله کنید!

بریدگی را با نوار طبی تنوپلاست بچسبانید

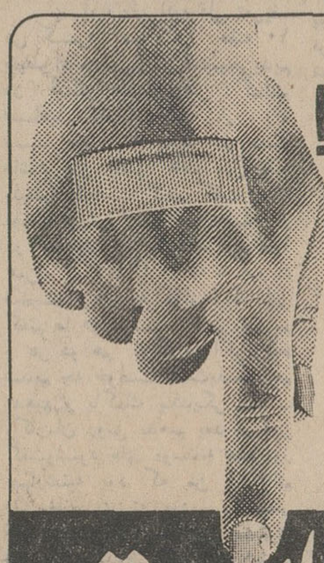

- کاز طبی معروف تنوپلاست زخم را زود تر التیام میبخشد
- چون کشدار است به آسانی روی پوست قرار میگیرد
- از خونریزی وعفونت آن جلوگیری واز ورود کثافت ممانعت میکند .

کف پوش برای منازل ومحل کار

سکالئوم

با دقت مخصوص آلمانی
براحتی بروی کلیه کف های فرسوده قدیمی نصب میگردد
هرمترمربع ۲۸ تومان
نصب مجانی
تلفن : ۶۴۲۲۶ ـ ۶۱۳۰۸۴

از صبح چهارشنبه

آسیا ـ رویال ـ آتلانتیک

کمدین‌های معروف فیلم «گلدجینجر» تهران را بابمب خنده بمباران خواهند نمود

از صبح چهارشنبه

قرص میسیدون

مسکن دردها، ضد سرماخوردگی

مشکل روشن کردن بخاری و آبگرمکن حل شد

لانته

یک بسته ۱۲۰ دفعه
بخاری یا آبگرمکن یا پریموس را
صحیح ـ سریع ـ راحت ـ باصرفه
روشن میکند

طرز روشن کردن بخاری
لانته را روشن کرده در بخاری بیندازید ودرب بخاری را بسته شیر نفت را باز فرمائید .

یك بسته لانته را از فروشگاه‌های موسسه سروتهران صندوق پستی ۲۴۰

طرز روشن کردن آبگرمکن
لانته را از طول تا و روشن کرده درسوراخ آب گرمکن بگذارید ودرب آبگرمکن را ببندید وشیر نفت را باز کنید.

بخاری وسوپرها به ارزش ۱۵ ریال

طرز روشن کردن پریموس
لانته را بصورت حلقه در آورده در پیاله پریموس بگذارید وسپس آن رازروشن کرده تا شاخه پریموس گرم شود

خریداری فرمائید مرکز پخش ۵ـ۱ ـ ۳۶۲۴۰

براثر استقبال فراوان، نام نویسی برای دوره‌های جدید:

کلاسهای خیاطی

(صبح و بعدازظهر)

۴ ماهه و ۹ ماهه ـ بامتدگرلاوین پاریس
زیرنظر خانم شکوفه فاطمی ـ توران خواجه‌نوری ـ مهین مستعان ـ عادله جورابچی

برای دوره جدید این کلاسها نیزهنرجو پذیرفته میشود :

آشپزی ـ انگلیسی ـ کمکهای اولیه ـ منشیگری ـ ماشین نویسی ـ گلسازی ـ شمع سازی ـ آرایش وزیبائی ـ رانندگی ـ موسیقی ـ شش‌ساله ابتدائی

برای بدست آوردن اطلاعات بیشتر و نام‌نویسی و شرکت درکلاس صبح و بعداز ظهر بدبیرخانه انجمن (خیابان فرصت شاهرضا ـ شماره ۷۳ ـ تلفنهای ۶۹۷۱۵ و ۶۴۴۹۶) مراجعه فرمائید.

اشاره

از: مهندس صالح خرم

چگونه متعلقه مطلقه میشود ؟!

بالاخره دوستی درسن چهل و سه سالگی دم لای تله داد ، با مطالعه بسیار چند ماه قبل همسر اختیارکرد ودرآمد یکسالش را بسلامتی‌همسرش در یك شب خرج دوستان و خویشان نمود .

دراین مدت بعلت سفر ماه عسل عروس و داماد و تغییر منزل او و گرفتاری های خودم فرصت دیدار و دعوت بشامی از زوج جدید برایم دست نداده بود تا دیروز که دسته گلی تهیه کردم و بسراغ ساختمان جدیدشان روان شدم . پس از چند دقیقه از حال عروس خانم‌پرسیدم و آرزو کردم ماه عسل خوشی راگذرانده باشند . دوستم با حالتی بسیار ناراحت و افسرده که هر آن ممکن‌بود بغضش بترکد گفت : متعلقه مطلقه شد ! جریان راپرسیدم . گفت فعلا بمنزل پدرش رفته و قرار است به نحوی جریان خاتمه یابد . دلیل خواستم باحالت پریشان و مثل این که خودش هم نمی دانست چه می خواهد بگوید اینطور شروع کرد : زندگی را از روزی که شروع کردیم غلط شروع کردیم . من دریك جلسه آن چیز هائی که انجام آن مرا رنج میداد به «شوکت» گفتم و خواستم نهایت سعی خودرادرمراقبت خواسته‌هایم بنماید و شوکت مثل اینکه تلافی بمثل کرده باشد و بخواهد در کفه ترازوی مساوات تعادلی برقرار سازد در مدت سه ماهی که باهم بودیم روزی قریب صد بار می‌گفت : اگر مشروب بخوری ـ اگر قمارکنی ـ اگر بازنی برقصی ـ اگرشب دیر به خانه بیایی ـ اگر بدون اطلاع من قوم‌و خویشت رابه‌بینی و ...و من یك راست‌میروم‌منزل پدرم‌و آنوقت اگر پشت گوشت را دیدی مرا خواهی‌دید.

دوستم ادامه داد و گفت :

راستش در اوائل از گفته های او هیچ ناراحت نمیشدم ولی نمیدانم چطور شد که هر بار که این حرفها: نروی ـ نخوری ـ نرقصی ـ نبازی وغیره را میگفت وتهدید برفتن منزل پدرش مینمود مثل این بود که مرا شدیدا باین عملیات تشویق و ترغیب مینماید ، ممکن است قبول نکنی که جز برای سرگرمی هیچوقت دست به ورق نزده بودم و از قمار لذتی نمی بردم ولی هیچ میدانی در یك ماه گذشته پنج شب راتاصبح پای میز قمار گذراندم ؟ ـ مصرف ماهانه مشروب من شاید ده برابر و مصرف سیگار من سه یا چهار برابر گذشته شدو خلاصه مطلب آنچه شوکت‌روزی صدبار مرا ازآن منع میکرد و تهدید به ترکم مینمود مثل آن بود که مرا باین کارها تشویق مینماید تا عاقبت سه شب پیش که نتوانستم شب رابه منزل و روز را بشرکت بروم با حالتی مست دست بیچاره زنی رادر دست وارد ماتمکده جدید شدم که شوکت جا برای آن‌مفلوك سرراهی خالی نمود و رفت .

دوستم را می‌شناسم ، آنچه اعتراف کرد باورم نمی‌آمد . چون او را آدمی با شخصیت و با خرد می دانستم ـ تحصیلات عالی و تجربیات فراوان و برداشت متین او بین اغلب دوستان بازگو میشد . پیش خود دلیل تغییر ماهیت او را جستجو میکردم که فکرم رفت بی حرفهائیکه ما برای ترساندن بچه‌هامان میزنیم و آنها را بافشار به دروغ گفتن ـ تزویر و اعمال زشت وامیداریم . مثلامیگوئیم «اگر هر کس دروغ بگوید سنك‌میشود» بچه بعد از مدتی که این حرف راشنید و چند دروغ ساده از مادرش شنید و دید مادرش سنك نشده خودش امتحان‌می کند و دروغ میگوید . بعد ، ازاین کشف که‌سنك نشده لذت می برد و پشت سر هم دروغ می‌گوید و ازدروغ گفتن لذت می‌برد ـ موضوع های دیگر از قبیل « فحش بدهی رویت سیاه میشود » ـ « مشقت ننویسی ناظم فلکت می‌کند » ـ «گربه کنی میگذارم میروم و دیگر بر نمی‌گردم » و دهها جملات مانند این که وردزبان مادر ها است همه پس از آنکه معلوم شد جز تهدید توخالی چیزی نیست اثرمنفی داشته و بچه ها ترغیب به انجام آن میشوند تا مادر را آزار دهند . کودك وقتی فهمید او را گول زده‌اند بتلافی ازاین گول خوردگی به آنچه او را منع کرده‌اند حریص میشود و ازآنچه مادر علاقمند بوده پرهیز خواهد نمود. یعنی از خوردن غذا و انجام تکالیف مدرسه که مورد علاقه مادر است روی خواهد گرداند و در عوض به آزار رساندن و خلاف آنچه والدین علاقمند میباشند مبادرت خواهد نمودکه البته این اعمال برپایه شعور ناخود آگاه انجام میشود .

وقتی سربلند کردم و چشمم به صورت دوستم افتاد ، دیدم اشك می ریزد . او گفت در مدت کمتر از سه ماه ثروت ـ شهرت و سلامتم را از دست دادم فقط برای اینکه بشوکت نشان دهم تهدید های او برایم‌ارزشی ندارد و من از تهدیداوجا نمی خورم‌ـ هم او و هم خودم را بیچاره کردم .

این حرف دوستم مرا بیاد بلندگوی مدرسه دخترانه دولتی نزدیك منزل مخلص در تجریش انداخت که‌مدیره مدرسه دائما میگوید : ندوید ـ توی باغچه ها نروید ـ تنه بهم نزنید ـ جیغ نکشید ـ چرا همه میدوید ـ گل های باغچه را چرا لگد مال‌نموده‌اید ـ بچه هابیصدا وقس‌علیهذا ...

کاش در کمیسیونهای اداری ـ مجالس ـ مدارس بین بچه‌ها و جوانان یك‌بازی دائمی برقرار شود که‌هرکس در جملاتش کلمه منفی بکار برده‌مبلغی جریمه شود . خواهید دید اثرنصیحت یا پیشنهاد غیر مستقیم بیشتر از نصیحت مستقیم است .

گفتگوی تلفنی

با ۳۰۰۱۰

اهالی محترم تهران هرروز بعداز ظهرها از ساعت ٦ تا ۷ر۳۰ میتوانند تلفنی درد ـ دلها و گرفتاریهاوشکایتهای خودرا باما در میان بگذارند.

* هست و نیست

تعداد اتوبوسهای خط ۱۰۳ نسبت به تراکم مسافرین بسیار کم‌است تاکسی سرویس هم اصلا یافت‌نمی شود مسافرین اواسط خط لااقل یکساعت در صف معطل میشوند تا یك اتوبوس برسدممکن‌است‌شرکت واحد جواب دهد تعداد اتوبوس‌های این خط ٤٠ دستگاه است . در صورتی که خط هائی هستند که از این مقدار کمتر اتوبوس دارند و هیچیك از مسافرین ناراضی‌نیستند ولی باید دید تعداد مسافرین آن خط ها باندازه خط ۱۰۳ هست یا نه ، اگر هست که حق با شرکت واحد است اگر نیست پس چرا اقدام نمیشود .

مجتبی ـ حکمت شعار

* جلوگیری کنید

اتوبوس شماره ۷۰۰۲۵ خط۲۳۰ روز شنبه دوازدهم آذر ساعت ۵ بعد از ظهر در حالیکه جا داشت‌مرا سوار نکرد خواستم بدینوسیله به شرکت واحد تذکر دهم که جلوی این قبیل رانندگان و کمك رانندگان بی اعتنا به آسایش مردم را بگیرد.

بهمن یزدانی

* راحت شوند

از شهرداری تقاضا داریم اکنون که مشغول آسفالت کردن‌کوچه‌امیر رضوانی است خیابان میرهادی را هم که کوچه مزبور در آن واقع‌شده اسفالت نماید تا اهالی از گردو خاك تابستان و گل و لای زمستان راحت شوند

لاریجانی

* فرق چیست ؟

ماااهالی خیابان بلوارهزار دستگاه بانك رهنی برخلاف اغلب مردم که ازنداشتن چراغ روشنائی ناله‌دارند از داشتن چراغ و روشن نشدنش گله‌داریم بدین معنی که مدتی پیش اداره برق‌تهران تعداد زیادی‌چراغ روشنائی فلورسنت در خیابان ذکر شده نصب نمود ولی از آن تاریخ تابحال بیش ازسه تا ازاین چراغها روشن نشده فرق ما با آنهائی که چراغ ندارند چیست ؟

حمید رضا فرهمند

* جلب توجه

بما در مراحل مختلف ابلاغ شده است که مدرك تحصیلیمان دررشته کمك آزمایشگاهی فوق دیپلم و کمتر از لیسانس میباشد ، اکنون مادرآزمایشگاه های‌وزارت بهداری مشغول خدمت هستیم ، شش ماه از خدمت ما گذشته مجوز استخدامی وسیله وزارت بهداری از سازمان امور اداری و استخدامی کشور کسب شده است ولی گروه قانونی مارا که گروه ٥ متعلق به فوق‌دیپلم ها میباشد تنزل داده و در گروه‌ها قید کرده‌اند . بدینوسیله توجه مقامات وزارت بهداری و سازمان امور اداری را جلب میکنیم.

کمك آزمایشگاه‌های‌دوره سیزدهم

* حرام کرده‌اند

اهالی کوچه هشت متری حکیمی‌ـ الهی واقع در خیابان نظام‌آباد از دست بچه های کوچه های دیگر بستوه آمدند این بچه ها چون منازلشان در کوچه های سه متری و چهار متری واقع شده . برای بازی باین کوچه حمله ور میشوند و درموقع بازی چنان جار و جنجالی براه میاندازندکه خواب و آسایش را بر اهالی این کوچه حرام کرده‌اند .

انواری

از نیویورك : دکتر محمدرضا صالحی کرمانی

مذهب و نیاز به آن

قسمت اول این مقاله قبلا تحت عنوان محیط های نو و نیازمندیهای جدید به اطلاع خوانندگان عزیز رسید و درذیل قسمت دوم مقاله مذکور به‌اطلاع میرسد :

مذهب در محیط اروپاوامریکا دارای مقامی بلند و شایسته است ، مردم اکثرا روزهای یك شنبه رابه‌کلیسا میروند ، من خود در اروپا و امریکا به‌کلیسا های زیادی رفتم و مخ وصا در قیافه شرکت کنندگان در کلیسا دقت کردم به بینم بیشتر از چه دسته و از چه تیپی هستند ، در ایران معمولا جمعیت مساجد را دسته خاصی‌تشکیل میدهند ، دسته‌ای که دارای ممیزات فکری و روحی خاصی میباشند ، اما در اروپا و امریکا کلیسا مخصوص دسته‌ای خاص نیست ، درکلیسا مردم از هر طبقه‌ای بچشم می خورند ، پیر ، جوان ، کودك ، دانشجو ، کاسب ، سیاستمدار، زن ، مرد ، دختر ، پسر و بالاخره در هر کلیسائی درروز های‌یکشنبه از هر دسته و طبقه نمونه‌ای وجود دارد ، کلیسادر جامعه غربی احترامی فوق‌العاده دارد ، مقامات روحانی دارای ارزش و اعتبار زیادی هستند.

دراینجااین بحث پیش‌می آید که چرا مسیحیت توانسته تا این اندازه ارزش و احترام خود را در افکار عمومی مردم آنهم در جامعه های پیشرفته‌ای که‌رو بفضا گام برمیدارند حفظ کند ، البته این خود بحث جالبی است که ما انشاءالله در مقاله‌ای دیگر به جستجوی علل آن پرداخته و تاآنجا که مطالعاتمان اجازه دهد آن رابررسی خواهیم کرد .

در هر صورت وقتی که یك جوان ایرانی آنهم جوانی که پیشرفتهای علمی و صنعتی غرب چشمش‌را خیره کرده و یك نوع حالت بهت زدگی به او بخشیده است قدم در چنین محیطی می‌گذارد ، خواه و ناخواه‌در مرحله اول دوچار شگفتی میشوداو قبلا فکر میکرد ، مذهب در جامعه غربی هیچ ارزش و احترامی ندارد و اصولا چنین می‌پنداشت که تمام این پیشرفت های عظیم مولود بی اعتنائی بمذهب است ، اکنون برخلاف تصور خود ، جامعه‌ای پیشرفته را می‌بیند که درعین حال روز های یکشنبه کلیسا را فراموش نمی کند ، خیلی روشن است که این‌محیط تازه و با این خصوصیت غیر پیش‌بینی شده‌اش اثر خود رادر فکرو روح‌جوان ماغیگذاردو لااقل موجب این میشود که او نسبت بطرز فکر سابق خود در باره مذهب تجدید نظر کند . در این موقعیت است که او در خودنیاز شدیدی بمطالعات مذهبی می ـ بیند ، میخواهد راستی بداند که آیا آنچه راکه تاکنون در باره مذهب فکر می‌کرده صحیح است یاغلط و این یکی از موجباتی است که جوان هم‌وطن ما را در غرب بسوی مطالعات می‌کشاند و عامل دیگری نیز هست که به این مطلب کمك میکند .یك‌جوان ایرانی وقتی که در جامعه‌غربی قدم میگذارد یکی از سئوال‌هائی که باآن روبرو میشود سئوال‌از مذهب است‌وبدیهی است که او هم طبق معمول و بصورت عادت در جواب می گوید « مسلمانم» ولی مطلب مهم اینست که در جامعه غربی سئوال بهمین جا ختم نمیشود ، ازاو سئوال می شود ، اسلام چیست ، پیغمبر که بود ، قرآن چه میگوید ،خدا شناسی اسلام چگونه است ،راه و رسم زندگی از نظر اسلام چیست ... و نظائر اینها و این هم موقعیت دومی است که‌جوان ما را اجبارا بسوی مطالعات مذهبی میکشد ، واین‌یك‌موقعیت و زمینه بسیار مناسبی است که روحانیت ایران می‌تواند بطور کاملی از آن بهره برداری‌نماید و در راهنمائی و جواب دادن به سئوالات مذهبی جوانان ایرانی در اروپاوامریکا برنامه‌ای‌سودمند داشته باشد ، راهنمائی وپاسخ‌ـ گوئی به سئوالات مذهبی این قبیل جوانان در غرب یکی از وظائف مهمی است که حتما باید روحانیت ایران‌آنرا بعهده‌بگیرد، من درآلمان وقتی که در برنامه های « مرکز جمعیت اسلامی هامبورك » مطالعه میکردم ، یکی از پرونده های قطوری که نظرم راجلب کرد ، پرونده مربوط به همین سئوال ها و جواب ها بود، دراین مرکز اصل سئوال‌بضمیمه رونوشت پاسخ در پرونده‌ای ضبط میشود و پیدا بود که‌یکی از کار های اساسی این مرکز اسلامی در قلب اروپا پاسخ ـ گوئی بسئوالهای این‌قبیل‌جوانان است و بطوری که اظهار میداشتند این یك قسمت از سئوال و جواب است و قسمت بیشتر آن به وسیله تلفن انجام میگیرد .

ما ازاین بحث این نتیجه‌رامی گیریم که داشتن‌نمایندگی‌مذهبی در کشور های خارج با قطع‌نظر ازفعالیتی که می تواند در بین جامعه مسیحی داشته باشد ،از نظر سعادت و راهنمائی و جواب دادن بسئوالات مذهبی جوانان خودمان ، یك ضرورت قطعی و اجتناب ناپذیر است ، یك سازمان مذهبی درخارج‌درصورتی که درست انجام وظیفه کند می تواند منشاء خدمات بزرك و ارزنده‌ای بوده باشد واین‌وظیفه روحانیت است‌که‌برای‌این‌مسئله مهم‌و حیاتی سازمانی مجهز و مدرن بوجود آورده و با اعزام افرادی صلاحیتدار گامهای‌بلندی در راه حفظ و نگهداری نسل جوان ایران از یکطرف ورسالت جهانی اسلام از طرف دیگر بردارد .

بقلم آقای محیط طباطبائی

سوابق تاریخی اعراب و یهود

اداره محترم روزنامه اطلاعات پس از تقدیم احترام و دعای خیر وآرزوی توفیق هیات تحریریه‌درکشف‌حقایق، احیانا در برخی از مقالات ادبی و تاریخی آن روزنامه شریف نکاتی قابل تذکر بنظر می‌رسد که تذکار آنها لازم ولی بواسطهٔ ضعف چشم و ناتوانی دست ناگزیر از یادآوری آنها صرف نظر مینماید و به دعای خیری دربارهٔ نویسندگان اکتفا می کند .

در شمارهٔ پنجشنبه از هفته‌گذشته مقالهٔ بسیار مفصلی زیر عنوان«طوفان های سیاسی درخاور میانه» انتشار یافته بود که نویسندهٔ آن با کمال تاسف شاید براثر عدم توجه به‌سود طرفی و زیان طرف دیگر قلم‌فرسائی کرده بود بدون اینکه به ذکر همهٔ موارد و نقطه های تحریف برای ارائه صورت صحیح آنها بپردازد ، بطور خلاصه این مطالب را با اجازهٔ جناب عالی به عرض خوانندگان آن مقاله میرساند وامیدوار است نویسنده‌مقاله نیز آن را عین عنایت بپذیرند :

۱ـ نبرد میان عرب و یهود هرگز در تاریخ قدیم و جدید تاموقع اعلان تقسیم فلسطین سابقه نداشته است و برخورد میان بنی‌اسرائیل با مردم فلسطین در قرون قدیمه ربطی بمبارزهٔ آنان با قوم عرب‌ندارد ، زیرابنی‌مواب وبنی‌عمون وطوایف دیگر بومی‌فلسطین که هدف هجوم عبرانیان آواره از بین‌النهرین و مصر قرار گرفتند با خود یهودازحیث زبان ونژادنزدیکتر از اعراب شمال وجنوب جزیرةالعرب بودند . بعد ها تا ظهور اسلام هرگز دولت مستقلی از عرب و یهود دراین ناحیه‌برنخاست ،که قادر به عرض وجود باشد ، بلکه اسرائیلیها با فلسطینیها و سریانیها و عربها و مصری ها تا عهد ظهور اسلام همه‌به توالی زیر دست ممالك کلده‌وآشور وایران و یونان و روم قرار می ـ گرفتند و مردم این نواحی همگی فرمانبردار آشوریها ، بابلیها ، هخامنشیها ، سلوکیها ، اشکانیها ، رومیها وساسانیها بودند .

در سال ٦۳۳ میلادی که لشگر اسلام برفلسطین و سوریه و مصر غلبه کرد این نواحی تازه از دست دولت ساسانی و مملکت ایران به دست هرقل و(هراکلیوس) امپراطور روم شرقی افتاده بود و عربهافلسطین را از دست مردم بومی مسیحی و نمایندگان دولت روم شرقی تحویل گرفتند نه یهودیان که در آن روز احدی و اثری از وجود ایشان در فلسطین باقی‌نمانده بود . پس‌آنچه در این‌باره برقلم نویسنده مقاله رفته از حیث ماهیت جنبهٔ داستانسرائی داشته‌است وهرگز پیش از شکست عثمانی در ۱۹۱۷ و غلبهٔ انگلیس و واگذاری حمایت آن سرزمین بدین دولت و اجرای وعدهٔ بالفور در ایجاد کانون یهود ، میان عرب و یهود مبارزه‌ای در تاریخ‌قدیم وجدید وجود نداشت بلکه در دورهٔ قبل از اسلام یهود و عرب بایکدیگر برضد عیسویها احیانا در یمن‌همکاری هم میکردند .

۲ـ در تاریخ قدیم و جدیدهرگز این مطلب را ولو با علامت‌سوال ؟ و یا تعجب! هم ندیده‌ایم که« زمانی یهود تعیین کنندهٔ سرنوشت خاور ـ میانه بودند ، اما این توفیق را به نفع اعراب از دست دادند ... ؟!»

آری این حرفی کاملا تازه و بی سابقه است زیرا تاریخ آشور وایران ویونان وروم و اسلام خلاف این‌مطلب را فورا اثبات میکند . فلسطینی که قبل از دورهٔ تسلط رومیها وطن‌مشترك طوایف بومی آنجا با بنی اسرائیل مهاجر از کلده و مصر شده بود ، قسمتی از یك‌ایالت و باولایت کوچك ودور افتادهٔ آشوری وبابلی وایرانی ویونانی ورومی بودکه‌رومیها سرانجام دراثرمشاهدهٔ‌سرپیچی ونافرمانی‌مکرر، محسوب نمیشود . اهمیت یهودو تعداد یهودیها را از آنجا راندندودر جهان آواره کردند ووقتی اعراب مسلمان در زمان خلافت خلیفه دوم فلسطین را از رومیها تحویل میگرفتند احدی ازیهود بلکه‌اثری ازوجودبنی‌اسرائیل درآن سرزمین مشهود نبود چنانکه در عهدنامهٔ تسلیم شهرهای سوریه وفلسطین از طرف رومیها به‌مسلمانان نامی از یهود ساکن آنها برده نمی شود در صورتیکه از ایرانیان پارسی مهاجر به‌آن شهرها در بعضی‌عهدنامه ها گاهی یادشده است ، بلکه برعکس مسیحیان شهر ایلیا یعنی اورشلیم حاضر به تسلیم آن شهر به‌سردار اسلام نشدند و درخواست حضورخلیفه اسلام را کردند و پس از وصول او به بیت‌المقدس درشروط تسلیم شهر مذهبی قدس به خلیفه دوم ، ازخلیفه مسلمانان درعهدنامه تسلیم قول‌موکد گرفتند که مسلمانان هرگز به‌یهود فقط اجازه سکونت در بیت المقدس راندهند ولی مسلمانان به اعتبارحمایتی که همواره ازهمه اهل‌کتاب میکردند بعد ها در دورهٔ اموی و عباسی اجازهٔ زیارت و مسافرت و مهاجرت و حتی سکونت بیت‌المقدس را به‌یهود ذمی خودنداند و گوئی همین امر در اصل سبب تولید و رنجش وبغض‌عیسویان در تلو قضایای دیگری نسبت به مسلمانان شده بود ، که جنگهای صلیبی را بوجود آوردند و آنهمه‌خون مسیحی و مسلمان در عرصهٔ فلسطین ریخته شد . دراین صورت این‌عبارت از مقاله «طوفان های‌سیاسی» ...

که اعراب در زیر پرچم اسلام وحدت وقدرت تازه یافتند آنچنان که‌قوم‌بنی اسرائیل رابکلی از پای درآورد و مدت ۱۳ قرن بنفوذ آنها در خاور میانه پایان داد ! مطلبی کاملا بی‌اساس‌ومخالف حقایق‌تاریخی و زادهٔ خیال نویسندهٔ مقالهٔ مزبور است.

من از نویسنده مقاله مزبور حق این‌گله را دارم چرا حق بزرگواری و حمایت و مساعدت های ایران را در دوره های هخامنشی و اشکانی و ساسانی و سلجوقی راجع به موافقت بابازگشت و توقف یهود در فلسطین نادیده گرفته و در عالم خیال برای یك طایفه کوچك معدود از ولایت محدود فلسطین که تنها سرشناسی آنان در تاریخ جهان به کتاب‌آسمانی توریة و دین توحیدی بوده که مورد قبول مسلمانان وعیسویان عالم قرار گرفته است عنوان «قوهٔ موثرخاور ـ میانه» قائل شده است ؟

برای اینکه نویسنده مقاله بهتر واقف باشد باید گفت یهود حتی در عهد حضرت سلیمان هم قدرت موثردرخاور میانه نبوده‌اند و تنها در زمان ماست که ،از راه نفوذ مالی در دستگاه اقتصادی و سیاسی دولت های غربی از این موفقیت بی نظیر نصیبی برده‌اند. تصور میکنم کسی که‌کتاب «حوادث فلسطین» تالیف آقای اکرم زعیتر وزیر خارجه اردن و سفیرسابق آن دولت در تهران را در ترجمه فارسی چاپ شدهٔ آن خوانده باشد می تواند با مقایسه مندرجات آن با محتویات این مقاله به حوادث و عوامل و نتایج نهضت صهیونیسم در خاورمیانه پی‌ببرد و از تذکار وتکرار آن مطالب مارا بی‌نیاز گرداند .

اینکه اشاره کرده‌اند : «درعصر سلیمان یهودیان برتمامی خاورمیانه حکومت داشتند » بهترین مکذب‌آن کتاب مقدس توریة است که نشان می‌دهد این پیغمبر بزرگوار حتی‌درون سرای شخصی خویش نیز از بلای نفوذ مصریان بت‌پرست آزاد نبود و درکنار خانهٔ خدای یهوه صبایوت زنان محبوب مصری و صوری او در سرای وی بتخانه مصری و صوری برپا کرده بودند و یارای اعتراض نداشت .

رابطهٔ میان سلیمان و حیرام‌پادشاه صورنظیر وجود رابطهٔ میان شیخ حضرت قبیله بنی تمیم خوزستان و شیخ قبیله ربیعهٔ عراق بوده و از مقوله روابط سیاسی بزرك‌موجود میان‌ایران ویونان وروم و مصر وکلده وآشور دراثرمشاهدهٔ‌سرپیچی ونافرمانی‌مکرر، محسوب نمیشود . اهمیت یهودو تعداد ونفوذ آنها در تاریخ گذشته به اندازه‌ای مختصر وناچیز بوده که‌در کتیبه های آشوری و کلدانی که‌بارها بر فلسطین حمله کردند و آنرا گشودند و یهود را به شهادت‌روایات خودشان سرگردان و آواره کردندو در عین بیان جزئیات مربوط به حمله ها در این‌باره کمتر امر قابل‌توجهی بنظر می‌رسد .

اینکه کورش بزرك در فتح بابل دستور آزادی کسانی را داد که از عهد نبوکدنصر(بخت‌النصر) ببعداز حق عبادت خدایان خویش و اقامت در کنار خدایان خود محروم شده بودند ابدا مشتمل برعبارتی وجمله‌ای وصورتی و حتی کلمه‌ای نیست که از آن بتوان‌به‌وجود قومی مانندا‌سرائیل در آن زمان پی‌برد .

آری در کتاب های دینی بنی‌اسرائیل این مطلب کاملا واردوبه اعتبارا اینکه ما مسلمانان به اعتبار معرفی قرآن مجید آن را کتاب الهی میدانیم همواره مورد قبول و احترام ماست ولی از نظر تاریخی صرف بدون‌جنبه تعبدی مجوزی برای قبول اینگونه تفصیلات یکطرفه در اسناد و کتیبه های قدیم و نو یافتهٔ قدیمی‌نیافته‌ایم که‌درآنها دست جعل و تلفیق و تحریف هرگز بکار نیفتاده باشد .

نظربه خستگی چشم ولرزش دست از ادامهٔ این بحث یا مطلب معذرت می خواهم و امیدوارم نویسندهٔ‌مقاله وخوانندگان ارجمند بهمین مختصر تذکر اقتصار ورزند در صورت درخواست مزید توضیح در عین فرسودگی و خستگی برای ادای هرگونه توضیحی و قبول هرگونه تصحیحی حاضر است .

چهارمین سال مجله بازار خاورمیانه

مجله بازار خاور میانه در این هفته چهارمین سال خدمت مطبوعاتی خود را بپایان رسانیده ووارد‌پنجمین سال خدمتگزاری شد . این مجله حاوی مقالات متعدد و اخبار اقتصادی ایران و جهان است و اخبار ومقالاتی در زمینه فعالیت های اقتصادی‌وتحول وتوسعه صنعتی که در کشور شروع شده است و همچنین اخبار و مقالات اقتصادی دربارهٔ تحولات بازار های جهان منتشر می‌کند و از این جهت مجله مفید و خواندنی برای‌علاقمندان بامور اقتصادی و بازرگانان بشمار میرود . ما توفیق بیشتر آقای دکتر جلیل مسعودی مدیر وسایر کارکنان ونویسندگان این نشریه را درادامهٔ خدمت مطبوعاتی خواهانیم .

بقیه از صفحه اول

بابا علی الله قلی تعریف می کرد ما هر هفته ۱۰ بلیط اعانه ملی‌به‌شرکت‌میخریدیم در این هفته وقتی کاظم اسماعیل اسکندانی از راه رسید فقط یك بلیط در دست داشت من گفتم کاظم پس بقیه بلیطها کجاست کاظم گفت دست بلیط فروش است وبلافاصله از در خارج‌شد و ۹بلیط بقیه‌ی‌را همراه آورد . آنروز ما با هم‌زیاد صحبت کردیم به کاظم اسکندانی گفتم ما دو دوست صمیمی هستیم و هر دو هم کارگریم اگربرنده شدیم چه خوبست دست‌بدست هم بدهیم و باکمك یکدیگر بکسب وکارمان رونق بدهیم بعد از این گفت‌وشنود های دوستانه عصرروز چهارشنبه بود که من و کاظم در مغازه نشسته بودیم و منتظر قرعه‌کشی بودیم که یك مشتری از راه رسیدوقتی اصلاح مشتری به پایان رسید رادیو برای‌آخرین بارشماره های برنده را اعلام‌کرد من و کاظم دانستیم که بخت‌با روکرده استو من از پسکه ذوق زده شده بودم حتی پول اصلاح را از مشتری نگرفتم آنشب تا دیروقت در باره چگونگی مصرف اسکندانی گفت من و دوستم بابا شرکت ما واقعا (آمد)دارد و از پول‌ها با هم‌صحبت کردیم جالب علی‌الله‌قلی‌ای با دریافت۲۰ هزار این جهت همانطور که عهدبسته ترآنکه در قرعه کشی‌تعیین‌قهرمان تومان‌پول نقدو یکدستگاه‌اتومبیل بودیم تصمیم داریم تا آخر عمر شانس نیز برنده شدیم . کاظم آخرین سیستم یقین کرده‌ایم که شریك باشیم.

نتیجه شیرین هم کاری

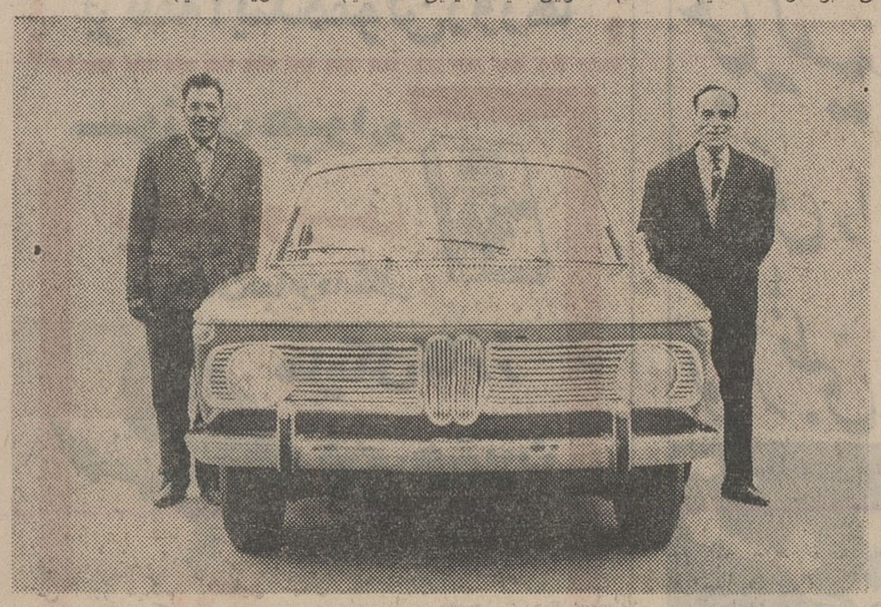

آقایان کاظم اسمعیل اسکندانی وبابا‌علی اله قلی بشرکت هم بلیط اعانه ملی خریدند وبرنده ۲۰ هزار تومان پول نقدو یکدستگاه اتومبیل آخرین مدل ب.ام . و رولزرویس آلمان شدند .

۲۰ هزار تومان
آقای سید هادی خاموشی دانشجو ، ساکن تهران

۲۰ هزار تومان
آقای‌نصرت الله‌بطوئی آورزمان کشاورز ، ساکن ملایر

۲۰هزارتومان‌شرکتی
آقای کاظم اسماعیلی آرایشگر ، ساکن تهران

۲۰هزارتومان‌شرکتی
آقای بارو‌خازاخاریا‌ـ زرگرساکن تهران

۲۰هزار تومان‌شرکتی
آقای رسول ترابی خیاط ، ساکن‌ملایر

۲۰هزار تومان‌شرکتی
آقای محمد مهدی کامیابی روزنامه‌فروش ساکن گرگان

۲۰هزار تومان‌شرکتی
آقای بابا‌علی‌الله‌قلی‌ئی آرایشگر ، ساکن تهران

۲۰ هزار تومان
آقای واهان‌بطروس توزاقیان زرگر،ساکن تهران

۲۰هزار تومان‌شرکتی
آقای کریم عایدی اغذیه فروش، ساکن تهران

۲۰هزار تومان‌شرکتی
آقای محمد ابراهیم کلانتری ،کارمند ، ساکن گرگان

۲۰هزار تومان‌شرکتی
آقای محسن محدث سبزواری دبیر ، ساکن تهران

۲۰هزار تومان‌شرکتی
آقای حسین امیدی‌نب دبیر، ساکن تهران

۲۰هزار تومان
آقای عیدی محمد صفاری مسگر ،ساکن آباده

۲۰ هزار تومان
آقای سیدمهدی‌میرزا یحیی شیرازی کارمند ساکن تهران

۲۰هزار تومان‌شرکتی
آقای خداداد جمالیان نژاد پیشه ور،ساکن تهران

۲۰هزار تومان‌شرکتی
آقای یحیی ترابی خیاط ، ساکن‌ملایر

«علال الفاسی» در شورایعالی نویسندگان اطلاعات

ساعت شش بعدازظهر دیروز آقای علال‌الفاسی رهبرحزب استقلال مراکش که‌بدعوت آقای سناتور عباس مسعودی مدیر موسسه اطلاعات وارد تهران شده‌است باتفاق‌سفیر کبیر مراکش در تهران در جلسه شورایعالی‌نویسندگان اطلاعات که در تالارسخنرانی موسسه اطلاعات‌تشکیل شده بود حضور یافت و مورد استقبال گرم اعضای شورا قرار گرفت.

ابتدا سناتور مسعودی ضمن خیر مقدم به آقای علال‌الفاسی چنین گفت:

سر دبیران ـ نویسندگان ـ مترجمین و خبرنگاران موسسه اطلاعات که اینجا هستند البته کم وبیش اطلاع دارند که امروز شخصیت بزرگی مهمان عالیقدر ماهستند . من از طرف‌خودم وار طرف همه کارمندان موسسه به ایشان خیرمقدم عرض میکنم و آرزوی سعادت وموفقیت های‌ایشان را دارم.آقای علال الفاسی رهبر حزب استقلال کشور دوست‌وبرادر ما مراکش و در عین حال یکی از نویسند دان‌وشخصیت های‌فاضل و دانشمندی هستند که دارای تالیفات بسیاری می باشد .ایشان هم در زمینه سیاست و هم درزمینه فرهنگ و نویسندگی مقا بسیار شایسته‌ای نه فقط در کشور مراکش بلکه در تمام کشورهای اسلامی دارا می باشند ملت‌ایران مبارزات شایسته‌ای را که‌این رهبر بزرگ حزب استقلال کشور عزیز مراکش انجام داده فراموش‌نمیکنند ، ما همه به خاطر داریم که آقای علال‌الفاسی چه مشقات وچه زحماتی در راه‌استقلال کشور خود کشیدند . ایشان که از دوستان صدیق‌و صمیمی سلطان محمد خامس هستند ، پیوسته‌برای استقلال مراکش در تلاش‌بودندو مرارتها کشیدند ، تبعید هارفتند. ومبارزات بسیار شدیدی کردند تا این که موفقیت پیدا کردند که استقلال مراکش را بدست آورند.

وهمین مسئله بهترین معرف و بهترین نشانه شخصیت بزرگ‌این مرد عالیقدر است و شان میدهد که چه مقا مو محبوبیت وموقعیتی نه فقط در کشور مراکش بلکه در تمام کشورهای اسلامی‌دارند. من آرزو میکنم که باین مهمان عالیقدر ما در کشور برادر ودوست خودشان خوش بگذرد وخاطرات بسیار خوبی از ایران عزیز با خودشان ببرند . بخصوص پیام دوستانه و صمیمانه همه‌نویسندگان وسردبیران و خبرنگاران موسسه راهمراه خودشان بملت مراکش اعلام کنند.

* سخنرانی الفاسی

آنگاه آقای علال الفاسی پشت تریبون قرار گرفت و چنین گفت :

بسم‌الله‌الرحمن الرحیم ، و درود بی‌پایان خداوند بر حضرت محمد صلی‌الله علیه وآله .

جناب‌سناتور محترم ، خانم ها و دوشیزگان و آقایان ،برادران ، خواهران ، خیلی خوشوقتم که در اینجا و دراین موسسه عزیز ، موسسه اطلاعات هستم ،موسسه‌ای که در حقیقت سرچشمه‌ای است برای نور و فکر جدید اسلامی در کشور شما، وما همیشه از دور نهضت این کشور برادر ، این سامان عزیز را دنبال می کنیم و همیشه از لابلای مطبوعات‌ونشریات شما و بویژه آنچه از موسسه اطلاعات وبالاخص مجله الاخاء ، تنها مجله عربی زبان در نوع خود بدست ما میرسد ، اخبار شما و فعالیت های شما را در صحنه فرهنگ و سیاست و اقتصاد مطالعه مینمائیم .

من برای اولین باردرسال ۱۹۶۰ در راس هیئتی از طرف اعلیحضرت مرحوم ملك محمد الخامس برای شرفیابی به حضور اعلیحضرت همایون شاهنشاه‌بایران سفر کردم وپیام پادشاه مراکش را درباره مسئله‌ای که مربوط به کشورمان بود بمعظم‌له‌رساندم . درباره آن مسئله از تمام برادران‌خوددرتمام نقاط کمك می‌خواستیم . از اعلیحضرت همایون شاهنشاه‌وملت نجیب ایران حسن استقبال وتائید یافتم .. وامروز که خداوند نعمت های خودرا بر کشورهایمان ازراه قرار داد های متعددی که دولت هایمان منعقد ساختند ارزانی‌داشته وبه‌یمن‌مسافرت ثمربخش اعلیحضرت همایون شاهنشاه بمراکش که‌طی آن مورد استقبال گرمی که نشانه محبت ملت مراکش بهمه ملل اسلامی است قرار گرفتند .روابط ما در بهترین وضع است بسیار خوشحال هستیم . انشاءالله در آوریل آینده اعلیحضرت پادشاه ما بکشور شما سفر خواهند کرد

«علال‌الفاسی»رهبر حزب‌استقلال مراکش هنگام سخنرانی د ربرابر اعضای شورایعالی نویسندگان اطلاعات

و شکی نیست که همان عواطف و احساسات در باره پادشاه مراکش ابراز خواهد شد .

این برادری که میان‌دو کشورما وسایرمسلمانان پایدار است‌چیزی مصنوعی و یاسیاسی و یاتظاهراتی که‌هدفش طرفداری از شخص یا حزب یا جماعت معینی باشد نیست ،بله انعکاسی‌است واقعی از روح برادری اسلامی که‌خداوند روزی که فرمودند المومنون اخوه «مسلمانان برادرند » در دلها مان کاشت .

این برادری اسلامی ، هر وقت که راهی برای پیشرفت پیدا نماید ، بجلو میرود ، و اگر روی آن سرپوشی گذاشته شود ، دیری‌نمی گذرد که بجلو می جهد و کسانی راکه می‌خواهند آنرا خاموش سازند از بین می‌برد.برادری‌اسلام، موضوعی است ثابت‌و ریشه دار در دلها و امکان ندارد یك کشور اسلامی را درنظر بگیریم که از یك کشور دیگر جدا باشد . هدفم نقض استقلال اداری یا قانونی‌نیست این استقلال وجود دارد ولی آن مرزها اندکی از رابطه محکمی که میان دلها و عقل هاو روحها وجوددارد نمی کاهد .

امپریالیسم‌خارجی ، میان‌مسلمانان تفرقه بسیار انداخت و امروزهم سعی دارد که میان آنان از راه افکاری که بر آنان ناآشنااست تفرقه اندازد . ولی روح اسلامی بزودی مارا وادار می کند که به آهنك دلمان‌گوش دهیم .

من هنگامی که خودرا در ایران‌می بینم ، واین یك تجربه عملی‌است، احساس نمی کنم که در یك کشور خارجی هستم . من میان برادرانم ودوستانم و عشیره‌ام هستم. کلیه افکاری که من وهمه کسانی که باآنان گفتگو کردم ،ازاعلیحضرت شاهنشاه گرفته تا آخرین فردی که‌دراین کشور است تمام‌افرادو کلیه طبقات ، هدفی واحد دارند، و آن هدف مسئله مسلمانان و مسئله فکر اسلامی و مسئله فرهنك اسلامی و بالا بردن سطح این ملل و رهائی ازتسلط‌اقتصادی واجتماعی‌وفرهنگی و سیاسی‌است که توسط اجنبیان برما واردشد. این مسئله را هروقت بابرادرانم‌در اینجا و یاهر کشور دیگر اسلامی گفتگو کردم ، احساس مینمایم.

* فرقی نیست

من‌هنگامی که کتاب هاو تاریخ‌را مطالعه میکنم احساس نمی نمایم که میان ملت عرب وملت ایران و ملت ترك فرقی وجود دارد . تمام این ملل ، اعضای یك‌ارکستر موسیقی هستند ،کسانی که‌ازکشور شمابسرزمین ما روی می آوردند خودرا در کشور خودو عشیره خود میافتند و کسانی که از برادران ما نزد شما می آمدند ،احساس غربتی نمی کردند و نیازی بجز تمرین برای شناختن بعضی از کلمات فارسی نداشتند و بزودی می فهمیدند که‌زبان فارسی برادر زبان عربی است و عربی نیزبرادر زبان فارسی می باشد .

زبان ما و قوانین ما و کتاب های درسی ما و فلسفه ما و تاریخ ما و علوم ما همه یکی هستند و ازیك سرچشمه می باشند .

بیادارم که نصیرالدین طوسی در عصری از تاریخ شما مامور شد که یك آکادمی علمی تشکیل دهد و او این آکادمی را از ۱۲ نفر که یکنفر آنها از مراکش و دیگران از سایر کشورهای اسلامی بودند تشکیل داد . او هیچوقت فکرنمی کرد که این آکادمی که‌در رشته ستاره شناسی فعالیت خواهدکرد به تنهائی و در انحصار یك طبقه و یك‌خانواده معین خواهد بود .

زیرا این‌دعوت‌مسئله‌همبستگی میان ملل اسلامی‌را زنده کرد و کسانی که علیه کنفرانس سران قد علم‌کردند و نتوانستند بااین فکرمقاومت نمایند ، آنرا متهم کردند که یك پیمان‌اسلامی است وفکر میکنند که معنای این‌پیمان اسلامی ، یك پیمان میان بعضی از کشورهای اسلامی و غرب است.من‌بشمااطمینان میدهم که این‌فکراز کنفرانس اسلامی که درسومالی‌تشکیل شد از طرف عناصری که‌برای مسائل اسلامی فعالیت می‌کنند مطرح گردید ومسئله مبارزه تعدادی از کشورهابا تعداد دیگری از کشور ها مسئله‌ایست که هیچوقت‌بفکر ما خطور نکرده وامکان‌ندارد که‌بااین امر موافقت نمائیم. زیرا حتی اگر مصلحت‌کشور مان ایجاب نماید که درصف کشورهائی باشیم‌حاضر نیستیم که این امر بنام اسلام‌باشد زیرا اسلام ازاین عمل دور است .آنچه ما به آن‌اهمیت میدهیم آن است که‌مسلمانان گرد هم جمع شوند .

عده‌ای هستند می گویند که امکان داشت این کنفرانس یك کنفرانس حزبی‌یا هیئت های اسلامی باشد . ولی‌این آقایان به واقعیت جهان‌اسلام نگاه نمی کنند . جهان‌اسلام امروزه در تمام کشورهایش فقط حزب مصدر کار وجود دارد مگر در بعضی از کشور هاکه دارای احزاب متعددی هستندومعنای‌حزب مصدر کاراین است که روسای دولتهایاحکومت ها را خودشان انتخاب میکنند . پس صحیح این است که روسا خودشان اجتماع کنند و ملت اسلامی از آنها بخواهند که به سوی هدفهای صحیحی که می خواهند بروند .

کنفرانس اسلامی یك کنفرانس خاص برای گروه غربی یاشرقی یاغیره نیست بلکه کنفرانسی است برای اسلام بوسیله روسای خود که مقدمه‌ایست برای یك همبستگی اسلامی و کوشش برای منافع مسلمانان.

یکی دیگر از نویسندگان روزنامه اطلاعات پرسید :

ـحزب استقلال مراکش در باره تحولات اخیر ایران چه نظری دارد ؟

آقای علال الفاسی گفتند :

ـما با تحسین و احترام ناظر پیش‌رفتهای کشور و ملت ایران بوده‌ایم و گامهای استواری را که ملت شما دراین راه برداشته است صمیمانه‌می ستائیم . ما هم مبارزات زیادی رااز پیش برده‌ایم و در هر حال‌پشتیبان و همگام شما هستیم .

سوآل دوم در باره روابط کشور های عربی بود . ایشان باین سوآل چنین پاسخ دادند :

ـ روابط کشور های عربی مشابه روابطی است که کشور های اروپایی با همدیگر دارند . اما ما میکوشیم که این روابط را در چهار چوبه‌اسلام تنظیم کنیم .

اگر احزاب و روشهای مختلفی‌بین ملل عرب وجود دارد ، نباید روابط عمیق برادرانه اعراب بدست فراموشی سپرده شود و لازم است همه ملل عرب بکوشندکه‌این اتحادو همبستگی راتقویت نمایند .

یکی دیگر از نویسندگان اطلاعات پرسید :

ـ ممکن است بفرمائید نظر حزب استقلال در مورد‌هم‌آهنگی‌دنیای‌اسلامی چیست ؟

آقای الفاسی گفتند :

ـ روابط بین کشور های عربی نمیتواند تنها از نظر عربی بررسی شود . عوامل خارجی متعددی در این روابط اثر میگذارد کما این‌که مسئله اتحاد عرب متاسفانه در اثر نفوذعقاید سیاسی خارجی باشکال برخورد .اما مامعتقدیم که‌علیرغم‌افکاروعقایدمتضادی که وجود دارد باید کشور های‌اسلامی با هم دوست و همرزم باشند چون همه مثل اعضای یك خانواده هستند و باید همدیگر را دوست داشته باشند .

یکی از نویسندگان نشریات هفتگی موسسه پرسید :

ـ بنظر جنابعالی توسعه مناسبات بین ایران و مراکش درچه زمینه‌هایی بیشتر امکان دارد ؟

ایشان پاسخ دادند :

ـایران و مراکش در همه زمینه ها میتوانند روابط خود را با هم توسعه دهند بخصوص در زمینه‌های اقتصادی و فرهنگی ... این نکته را نباید فراموش کرد که ما بشما نیازمندیم بویژه از نظر فرهنك چون دانشگاه شما از دانشگاه ما بسیار جلو افتاده است . در دانشگاه شما استادان بسیار دانشمند و ورزیده‌ای تعلیم میدهندوجوانان ماباستفاضه از فضل و دانش ایشان احتیاج‌دارند. اما ما هم در آینده استادانی به‌کشور شما خواهیم فرستاد .

سوآل دیگر در باره مطبوعات مراکش بود و دراین باره آقای الفاسی گفتند :

ـهمه میدانید که در دوره استعمار فرانسه جنبش فرهنگی ما متوقف بود اما بعد از نیل باستقلال روزنامه ها و کتابهایی در مراکش منتشر شده و میشود اما مشکل عمده ما مشکل توزیع‌است و اینکه هنوز در مردم علاقه بخواندن روزنامه چندان بیدار نشده است ولی ما امیدواریم بزودی این امر را جبران کنیم .

صوفیان در کتابهای خودمیگویند که سران آنها ممکن نیست‌قدعلم کنند مگر از مراکش یا ایران

* احساس برادرانه

من خیلی خوشوقتم که احساس می نمایم ملت شما چنین احساس برادرانه‌ای‌دارد واستادان دانشگاه ها و سناتور ها و وکلای شمابه آن ایمان دارند . همچنین آنرادر شخصیت های مهمی که با آنان تماس گرفتم و شخص اعلیحضرت همایون شاهنشاه و تمام محافل بخوبی یافتم ، مطمئن باشید که در مراکش نیز همه چنین احساسی دارند و این‌است عواطف ما وهر چه که هدفش‌تفرقه باشد مورد نفرت‌ماست .

ماخواهان نهضتی برای آزادی کشورمان هستیم . ولی مراکش‌را آزاد نساختیم تا از قافله‌اسلامی و از قافله اصیل آفریقائی‌دوربماند بلکه آنرا آزاد ساختیم تابه‌قافله اسلامی ملحق شود و در کنار شما در راه پیشرفت و برای‌جهانی بهتر پیش برود .

آماده‌پاسخ‌بسئوالات هستم.وازحسن استقبال‌شما صمیمانه تشکر می کنم واز خداوند می‌خواهم که شما را در راه امت اسلام توفیق دهد .

آنگاه‌سئوالات حضار بشرح زیر مطرح شد :

ممکن است جنابعالی نظر خودتان رادر باره کنفرانس اسلامی که‌در مکه منعقد خواهدشد بیان‌فرمائید

ـکنفرانس سران اسلامی طرحی است نیکو که به‌آن امید های زیادی داریم و من شخصا معتقدم که دعوت‌برای کنفرانس اسلامی مهمتر از خود کنفرانس اسلامی‌است.

جدول کلمات متقاطع

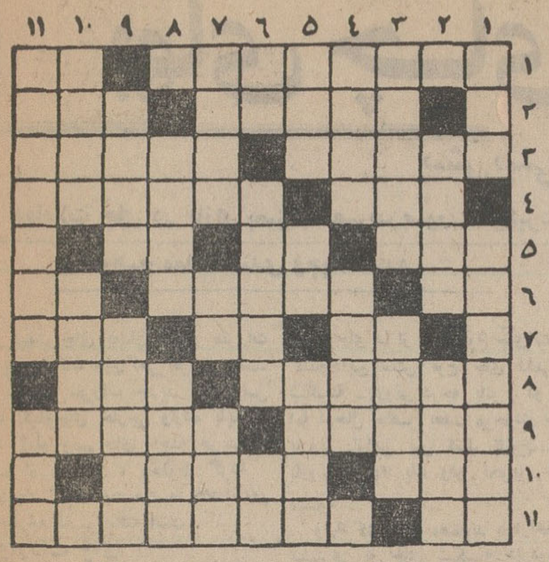

افقی : ۱ـ نویسنده سرخ وسیاه‌ـ پرنده پابریده ۳ـ ازپیامبران گمنام‌ـ کیف انگلیسی وارونه ۴ـ رفیق‌شب زنده‌داری دیده شاعر درهجریار ـ آب نبات دراز کاغذ پیچیده ٤ـ طاقت‌و توانائی ـ ظاهرا ستون های آنراهم فرهاد کنده است ۵ـ ترس ووحشت ـ وسیله راه رفتن ـ کنیز کفگیر خورده بیشترمیزد٦ـسودای ناله ـ الفت گرفته ـ ضمیری‌است ۷ـ بوداده‌اش جلب‌تراست ـفارغ از شانه ـمال دماغش جنون است ۸ـ درنزدیکی قزوین دنبالش بگردید ـ موی آب اکسیژن زده ۹ـ شیوه‌راه رفتن شل‌ـ قدرت و جذبه ۱۰ـ بی‌اصل و نسب زیرآن بار آمده است ـمادرشراب ۱۱ـ شهروارونه‌ـ موجود طماعی که درچند سال اخیر پیدا شده وزمین خدارا بنام خود ثبت داده است .

عمودی : ۱ـسلسله جبال معروفی دراروپا ـ اگر درحدمتعادل باشد موجب موفقیت و پیشرفت میشود ۲ـ درجه‌کارمند ـ گویا چندسال پیش لوطیش‌مرد ۳ـ غرامت ـ به‌زمین مسطح میگویندٔ٤ـ سروکارش همه‌باادبیات است ـ بادام کاغذی ۵ـ درعالم‌مستی یکی از بزرگترین وآبادترین شهررا به‌آتش کشید ـ حریف بازی ـ خلق‌الله باشند ٦ـ همین روز گذشته بود ـ ایوان طبقه‌فوقانی ـ از جدائیها شکایت میکند ۷ـ موسمش دارد نزدیك می‌شود ـ بی‌بندوبار ـ از گیاهان خودروی بیابانی ۸ـ پیشوای مذهبی‌ـآهنگ‌ساز معروف آلمانی که کنسرتوویولن معروفی دارد۹ـ هم حساب آب مصرفی منزل رانگاه میدارد هم حساب برق را ـ زیبا ۱۰ـ شاعره‌مشهوریونانی که در عشقبازی نیزمکتب خاصی‌داشت ـ شایسته و برجسته ۱۱ـ درك کردن وفهمیدن ـ ازبین رفته ونابود شده .

حل جدول شماره ۳۳۴۷

	۱	۲	۳	٤	۵	٦	۷	۸	۹	۱۰	۱۱
۱	خ	و	ل	و	ر	ت	■	م	ر	ك	ب
۲	ك	■	ت	ا	■	■	م	غ	ب	و	ت
۳	و	٤	■	ت	ا	و	ر	٤	■	ا	ج
٤	ت	ق	ر	ه	■	ج	د	■	ت	ا	■
۵	د	ر	ك	■	م	ب	ا	ر	ك	■	ق
٦	■	ب	ی	ا	ت	■	ب	د	ی	ع	■
۷	ز	■	ك	س	ا	د	ی	■	س	ر	غ
۸	ر	ا	■	م	■	ه	م	■	ه	ا	ر
۹	ج	ر	س	■	ع	ا	ق	ل	■	ق	و
۱۰	ی	ك	ا	ن	ه	■	ب	م	ل	■	س
۱۱	ر	و	ز	ه	■	ب	ا	ل	ز	ا	ك

بزودی

یکه سوار
یکه سوار
یکه سوار

کالای جدیدی رابشما معرفی میکند

آگهی مزایده نوبت دوم

سازمان جلب سیاحان اجاره‌داری وبهره‌برداری ازاستراحتگاه نوسار نقش رستم واقع دراستان فارس بلوك حفرك سفلی رابمدت پنج سال بمزایده میگذارد

داوطلبان می‌توانند جزئیات راازسازمان جلب سیاحان درمرکز ویاازشعبه شیراز دریافت وتاقبل ازساعت نه‌وبیم صبح روزشنبه سوم دی‌ماه ٤۵ پیشنهادخودرابه‌انضمام سپرده‌ای معادل پنج‌درصد کل برآورد بصورت اسنادخزانه یاتضمین نامه بانکی درپاکت لاك ومهرشده بدفتر سازمان جلب سیاحان واقع درتهران خیابان وصال شیرازی شماره ۱۰۷تسلیم ورسید دریافت‌دارند

پیشنهادات واصله درساعت ۱۰ صبح‌همان روز در کمیسیون مربوطه‌درسازمان جلب سیاحان بازوقرائت خواهدشد

حضور پیشنهاددهندگان درجلسه مزایده آزاد است و سازمان جلب سیاحان دررد یاقبول پیشنهادات مختار خواهدبود . هزینه آگهی و تنظیم سند و پرداخت مالیات و عوارض بعهده برنده مزایده بوده و سپرده برنده درصورت عدول ازانعقاد قراردادبنفع دولت ضبط خواهد شد . الف ۷٦٤۰ سازمان جلب سیاحان

متههای الکتریکی ساخت اتحاد شوروی

برای کندن قطعات بتن آرمه بنحوعالی و اطمینان بخش ماشینوا کسپرت انواع متههای الکتریکی را تقدیم میدارد .

MACHINOEXPORT

این متهها مخصوص کندن بتون آرمه و مخروط آن دارای قدرت کندن ۲ تا ۵ سانتیمتر درساختمان های غیربتن آرمه وبتن آرمه است .

این متهها درپروژه های مهندسی ساختمانی ، صنعتی و مهندسی هیدرولیك دارای موارد استفاده فراوان میباشد .

حداکثر اطمینان ، قابلیت اعتماد ، دوام فوق‌العاده وحمل آسان ازمشخصات این متهها میباشد .

برای کسب اطلاعات بیشترودریافت کاتالوگ های مربوط به نمایندگی بازرگانی شوروی خیابان پامنار با نشانی زیر مکاتبه فرمائید .

MOSCOW G—200, TELEX : 170

بعلت تغییر مقررات اختلاط چای:

بهای چای خارجی تغییر کرد

پیش‌بینی میشود قیمت چای باز هم گران‌تر شود

معاملات چای در بازار بمیزان مصرف صورت میگیرد

وهیچ معامله تندی وجود ندارد

قیمت چای بعداز انتشار مقررات جدید سازمان چای کمی افزایش یافت.

بموجب مقررات جدید ازاین پس یك کیلوچای خارجی وارده باید با یك کیلو ونیم چای داخله خریداری شده از سازمان، مخلوط گردد درنتیجه نسبت ۵۰ـ۵۰ به ۷۵داخله و ۲۵خارجه تغییر یافته است.

*** واردات چای**

درمورد واردات چای خارجی بدون اختلاط، مقررات از نظر میزان تغییر نکرده و بهمان شکل سابق هروارد کننده در مقابل واردات یك کیلو چای خارجی باید دوکیلو چای داخلی خریداری کند و هردو رابدون اختلاط بمصرف برساند.

*** انتخاب چای**

درسابق وارد کننده میتوانست ۲ کیلو چای را از شش نوع چای انتخاب کندو این شش نوع چای قلمی ـ شکسته ـ باروتی درجه یك و دو بود اما درحال حاضر بعلت موجودی زیاد باروتی ازاین پس فقط ۲نوع چای باروتی درجه یك ودو تحویل داده میشود.

وارد کنندگان معتقدند بازاراحتیاج بیشتری به چای شکسته داردوچای باروتی چندان مصرف ندارد و مورد احتیاج نیست بهمین جهت این وضع را محدودیتی برای کار خود وبازار میدانند.

*** بهای چای**

بهای چای مخلوط پس از انتشار مقررات بین ۱۰ تا ۱۵ ریال ترقی کرده و قیمت چای خارجی غیر مخلوط نیز بین ۵ تا ۱۰ ریال در هر کیلو ترقی داشت.

پیش‌بینی میشود در آینده بازهم چای مخلوط گران تر شود. چون هنوزچای ترخیصی ازگمرکات بعلت آنکه قبل‌از دهم آذر وارد گمرك شده، با مقررات قبلی ترخیص میشود امابزودی که احتمالا قبل از دهم دی ماه‌باشد چای وارده طبق مقررات جدید مرخص خواهد شد ودر آنصورت بهای چای مخلوط در بازار تغییر محسوسی خواهد کرد.

معاملات چای‌در بازار بمیزان‌مصرف می‌باشد و هیچ معامله تندی دیده نمیشود. و معاملات اکثرا نقدی‌انجام میگیرد.

اطلاعات اقتصادی

طی هشت‌ماهه اول سال جاری

یکمیلیون تن سیمان مصرف شده است

از مرکز نظارت بر تولید سیمان کسب اطلاع شدکه حجم تولیدسیمان درهشت‌ماهه امسال در حدود ۹۶۸هزار تن بوده است.

حجم میزان مصرف داخلی طی این مدت به‌حدود یکمیلیون تن بالغ می‌گردد و در یکماهه مهر ۱۲۵ هزار تن‌ودر آبانماه ۱۱۷ هزار تن سیمان در داخل کشور مصرف شده است.

*** صادرات**

طی ۸ماهه سال جاری ۴۶۱۳۳هزار تن سیمان به شیخ‌نشینهای خلیج ـ فارس نظیر کویت ، قطر ،ابوظبی‌و افغانستان صادر شده است.

در طی‌این مدت مقدار ۸۰ هزارتن سیمان از دوسیه وارد ایران گردیده که برای جلوگیری از افزایش قیمت در بازار بوسیله سازمان مرکزی شرکت های وابسته بوزارت اقتصاد به مردم عرضه شده است.

درآبانماه سال جاری:

ارزش صادرات کاهش یافت

ارزش کالاهای صادراتی‌در آبان ماه سال جاری نسبت بماه مشابه سال گذشته ۱۱۴ میلیون ریال کاهش یافت وبه ۱۰۲۳ میلیون ریال رسید.

صادرات پنبه که‌در آبانماه سال قبل بالغ بر ۱۲۷۸۵ تن بود درمدت مشابه امسال از ۵۵۱۷ تن تجاوزنکرد ونیز طی این‌مدت صادرات سیمان و احشام نیز تقلیل یافت ،ولی میزان صادرات فرش و میوه های خشك و تازه بالارفت.

صادرات کلوخه های کانی بحدود ۱٫۶ برابرسال قبل فزونی یافت.

صادرات سایر از ۹٪ صادراتی نظیر پوست و چرم و مصنوعات آنهاکتیرا ـ انواع زیره ـ پشم و کرك‌مو ـ کنجاله، ریشه شیرین بیان و خاویار زیادشد.

علت عمده تقلیل ارزش صادرات‌را در آبانماه جاری میتوان مربوط به کاهش قابل‌توجه صادرات پنبه‌دانست.

تهیه آئین‌نامه های بورس

طرح قانونی تاسیس بورس در ایران که بمنظور بررسی نهائی به وزارت اقتصاد ووزارت دادگستری فرستاده شده بود مورد تصویب قرار گرفت و ببانك مرکزی ایران بر گشت.

یك مقام مطلع بانك مرکزی‌در این زمینه گفت: بزودی از شورایعالی بورس دعوت میشود که بمنظور تهیه آئین نامه های اجرائی بورس تشکیل جلسه بدهند.

به پیشکاران دارائی اختیارات بیشتری تفویض شد

پیش‌آگهی‌های مالیات برارث شهرستانها، در آینده درهمان شهرستان صادر خواهدشد

ازطرف‌وزارت‌دارائی به‌پیشکاران دارائی استان ها وادارات دارائی مستقل شهرستان ها دستور داده شد نسبت به صدور پیش آگهی مالیات بر ارث مودیان راسا اقدام نمایند.

در گذشته پیشکاران دارائی‌ها نسبت به پرونده های تا میزان ۵ میلیون ریال‌وروسای دارائی‌درباره پرونده های تا ۳ میلیون ریال مالیات برارث پیش آگهی مالیاتی صادر مینمودند وبرای پرونده‌هائی که‌ارزش ماترك بیش‌از مبالغ مذکور بود پرونده را بمرکز ارسال می داشتند در حال حاضر با صدور دستور فوق و تفویض اختیار به پیشکاران و روسای ادارات دارائی و جریان قانونی پرونده های‌مالیات برارث سرعت‌بیشتری خواهدداشت و برای مودیان نیز تسهیلات زیاد تری فراهم میگردد.

درحراج شماره ۳۰ کلکته

چایهای باب ایران کمتر بود

حراج شماره۳۱ دیروز وامروز انجام‌میشودوحدود ۷۳۴۵۹صندوق چای صادراتی‌درمعرض فروش‌قرار خواهد گرفت.

گزارش حراج شماره ۳۰ چای کلکته حاکیست که: در حراج شماره ۳۰ چای کلکته که روز های اول و دوم آذر صورت گرفت حدود ۷۹۰۷۱صندوق‌چای‌صادراتی برای فروش عرضه شد. در این حراج ارقام چای های باب ایران نسبت به حراج های گذشته کمتر بودو حدود تقویم دلال ها فروش میرفت.

با درنظر گرفتن مقررات اخیر مالیات صدور، مظنه ها بشرح‌زیر است.

چای شکسته نمره دو ۱۵٫۷۰ روپیه هر کیلو سیف

چای باروتی نمره دو ۱۲٫۷۵ روپیه هر کیلو سیف

چای شکسته نمره‌سه ۱۲روپیه هر کیلو سیف

آگهی

باطلاع کلیه‌صاحبان‌اتومبیلهای مسافری‌موجود در گمرکات کشور وهمچنین مسافرین وکسانی که‌با استفاده از مزایای مربوطه تاآخر سال۱۳۴۵اتومبیل شخصی وارد نمایندمیرساند.

بمنظورفراهم‌نمودن تسهیلات در انجام‌تشریفات‌گمرکی اتومبیلهای مزبورموافقت‌شده‌فقط تاپایان سال جاری‌اتومبیل های‌مسافری‌باضمانت معتبر بانکی‌باقساط ۱۸ ماهه از ادارات‌گمرك‌مرخص گردد. الف ۷۶۴۲

ازطرف‌وزیردارائی

۲ـ۱ آ ـ ۶۳۲۶

فرش رضوی

خریدارفرش‌های کهنه‌صادراتی و فرش نو در منازل‌تلفن ۷۶۴۸۰۰

۱۵ـ۱ آ ـ ۲۳۶۲۹

کلاس آواز دسته جمعی برای کریسمس

فردا سه شنبه ۱۵ آذر ساعت ۵ عصر

انجمن ایران وامریکا ـ عباس آباد

قابل توجه مرغداران محترم

شرکت پرنده آبی ـ استرلینگ عالیترین وبهترین جوجه گوشتی و تخمی جهان را باتسهیلات بی سابقه زیروپرداخت تدریجی و بانازلترین قیمت در اختیار شما پرورش دهنده محترم قرارمیدهد.

۱ـ «وایت لینگ» عالیترین مرغ تخم گذار با ۲۹۵عدد تخم مرغ سالیانه درمقابل مصرف ۴۲ کیلوگرم دان ۱۷٪ پروتئین.

قیمت: درهم ۱۸ریال جوجه مرغ خالص با ۹۷٪ تضمین ۴۲ریال.

پرداخت: درصورت حسن انجام معامله ۳ الی ۵ ماهه وبالاتر ازهمه تضمین درمقابل بیماری کوکورو ترموز

۲ـ «چنکی چیکز» بهترین وپرگوشت‌ترین نژاد گوشتی جهان وزن ۱۰ هفته ۱٫۹۰۰ کیلو باضریب غذائی ۲٫۲۰۰ کیلوگرم دان ۲۲٪ پروتئین.

قیمت: ۱۸ریال با ۳ درصد جوجه اضافی صددرصد سالم وتحویل درمزرعه وتضمین درمقابل عفونت بند ناف وقبول تلفات غیرعادی هفته اول.

پرداخت: درصورت حسن انجام معامله ۲ الی ۳ ماهه وبهاتسهیلات دیگر که فقط مخصوص شما مشتری عزیز است.

نشانی: دفترمرکزی ایرانشهرشمالی شماره ۲۷۸ ـ دفترفنی بهارشمالی شماره ۲۳۸

کارخانه جوجه کشی تهران نوسرپل باغ ملک.

تلفن: ۶۲۴۹۵۶ـ۶۲۸۳۸۵ـ۷۵۶۵۸۳ـ۷۹۱۹۵۷ ـ مدیرعامل دکتر ملکث

چراغهای بادی گلوبوس

GLOBUS

همیشه ترجیح داده شده اند

HURRICANE LANTERNS

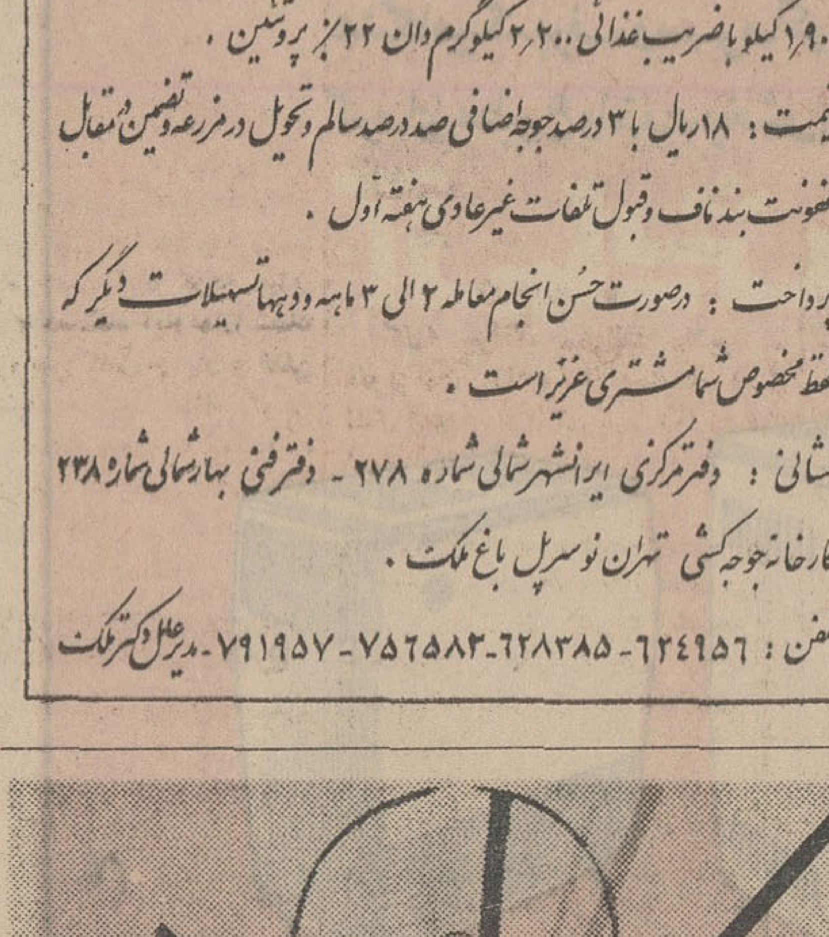

درسه نوع:

- روکش قلع
- روکش آلومینیوم
- رنك شده

صادرکننده: رومنواکسپرت بخارست ـ رومانی

ROMANOEXPORT
BUCHAREST-RUMANIA

Bucharest-RUMANIA

4, Piata Resetti, Telephone: 16.41.10
Cables: RUMANOEXPORT-Bucharest
Telex: 186-187.

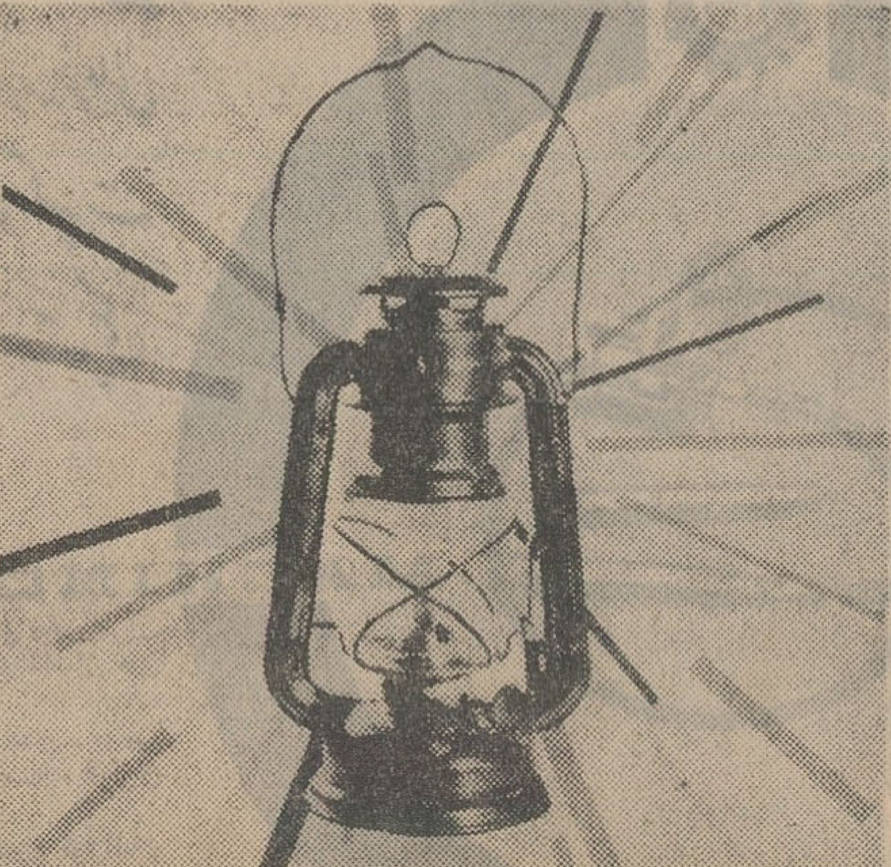

بسته‌بندی طبق تقاضای خریدار درصندوقهای چوبی با کارتن‌های مقوائی برای حمل ونقلهای طولانی

برای اطلاع‌فوری باداره بازرگانی رومانی- خیابان شاهرضا ـ کوچه باتمانقلیج شماره ۴۸۰ تلفن ۶۹۱۹۰ مراجعه فرمائید

«آوا»

نیازمندیها

استخدام

بیمارستان‌مسعودی‌مخصوص

کودکان واقع در چهار راه عباسی‌برای کمك بهیاری بچندنفر دوشیزه‌که‌حداقل سیکل اول داشته باشند احتیاج‌دارد مراجعین میتوانند از ساعت ۱۰الی ۱۲ صبح مراجعه نمایند.

۱ـ۲

استخدام

یکنفر نقشه‌بردار کارآزموده ـ دونفر سر مکانیسین ـ دونفر شف‌شانتیه برای کارگاه سد شاه‌عباس کبیر و یك‌نفر مامور خرید برای تهران مورد نیاز میباشند. داوطلبینی که بزبان فرانسه آشنائی داشته باشند ارجحیت خواهند داشت. طالبین همه روزه بجز پنجشنبه از ساعت ۳ الی ۴ بعدازظهر بدفتر شرکت ساسر ـ خیاباك اراك ـ شماره ۳۸ تلفن ۴۶۰۹۷ مراجعه فرمایند.

۱ـ۲ آ ـ ۲۴۲۸۳

آگهی استخدام

نیروی هوائی شاهنشاهی به دو نفر پزشك متخصص چشم و گوش وحلق و بینی جهت خدمت در بیمارستان‌های پایگاه هوائی (دزفول ـ همدان) نیازمند است و باحقوق مکفی‌استخدام مینماید داوطلبان میتوانندازتاریخ ۱۳ر۹ر۴۵ در روز های یکشنبه وسه شنبه هر هفته جهت ثبت نام ومصاحبه به کارگزینی ستاد فرماندهی نیروی هوائی واقع در خیابان فرح آباد (دوشان تپه) مراجعه نمایند. الف ۷۴۶۴

نیروی هوائی شاهنشاهی

ارج

میکانیك ماهر درجه یك

با حداقل تحصیلات سوم متوسطه و پنج سال تجربه کار و داشتن برك خاتمه خدمت یا معافی نظام وظیفه استخدام میشود.

خیابان شوش شرقی ـ شرکت‌ارج تلفن ۵۵۲۹۱

بانو آموزگاری برای‌تدریس

در منزل از ساعت ۵ـ۸ بعداز ظهر مورد احتیاج است باتلفن ۳۸۸۸۸ در همان ساعت مذاکره فرمائید.

۱ـ۲ آ ـ ۲۴۴۴۳

بچندنفر دوشیزه خیاط

نیازمندیم. عباس آباد فرح شمالی کاشی ۴۹ پرنیان خیاط

آ ـ ۲۴۵۰۵

آگهی استخدام

اداره آجودانی کل ارتش‌شاهنشاهی ۳ نفر غیر نظامی با داشتن‌مشخصات و خصوصیات زیر برابرقانون‌استخدام کشوری باحقوق و مزایای کافی از طریق مسابقه و آزمایش جهت وزارت جنك استخدام مینماید.

شرایط عمومی

تابعیت ایران

متدین بیکی از ادیان رسمی کشور.

داشتن دفترچه پایان خدمت یابرك معافیت از خدمت باستثنای معافیت پزشکی.

شرایط خصوصی

۱ـ دارای لیسانس یا فوق‌لیسانس در امور بازرگانی.

۲ـ تسلط بزبان انگلیسی.

۳ـ داشتن چندسال سابقه خدمت در امور حسابرسی و بانکی.

داوطلبین میتوانند جهت ثبت نام از تاریخ ۱۴ر۹ر۴۵ تا تامین نیازمندی همه روزه در ساعات اداری با دردست داشتن دو برك رونوشت شناسنامه ـ عین شناسنامه ۶ قطعه عکس ۴×۶ ـ برك عدم سوء پیشینه ـ مدرك‌تحصیلی باداره آجودانی کل ارتش شاهنشاهی (شعبه غیر نظامیان) عملیات‌پرسنلی واقع در جاده قدیم شمیران مراجعه نمایند. الف ۷۵۵۹

آ ـ ۳۶۳۳۴

بچند نفر جوان دیپلمه

برای ویزیتوری تمام وقت نیازمندیم. بعداز ظهر ها بدارونی اردیبهشت خیابان فردوسی شمالی کوچه کلوپ شماره ۳۰ مراجعه فرمائید.

آ ـ ۳۶۳۴۸

چندنفر متخصص چاپ

در ماشین های دوورقی که بدون‌موانع قانونی استخدام باشنددریك موسسه معظم صنعتی و تولیدی بطور تمام وقت باحقوق مکفی استخدام میشود داوطلبان نشانی و مشخصات کامل‌خود رابایك قطعه عکس بصندوق پستی شماره ۳۰۴۴ تهران ارسال فرمایند

آ ـ ۲۵۴۲

آگهی استخدام

کنفرسرمکانیسین‌باتجربه‌برای مواظبت و سرویس ماشین های یك کارخانه باحقوق مکفی برای تمام روز مورد احتیاج است.داوطلبین باذکرمشخصات کامل و سوابق کار وسیله صندوق پستی شماره ۱۳۱۴ ـ ۱۱ مکاتبه فرمایند.

آ ـ ۲۴۵۳۷

مهندس شیمی وشیمیست

باحداقل سه‌سال‌تجربه برای‌آزمایشگاه آب‌و خاك موردنیاز است. با صندوق پستی ۱۹۸۹ مکاتبه فرمائید.

۱ـ۴ آ ـ ۲۴۴۹۳

یك واحد صنعتی

واقع در بابلسر نیازمند به سه نفر دیپلمه مدرسه صنعتی ایران یاخارج میباشد که باحقوق کافی استخدام می نماید.

داوطلبان تقاضانامه خود را با ذکر مشخصات کامل تحصیلی و فنی و خانوادگی و نشانی صحیح بضمیمه یك قطعه عکس بصندوق پستی ۲۴۳۶ تهران ارسال فرمایند.

۱ـ۳ آ ـ ۲۴۴۸۱

یك واحد صنعتی

واقع در بابلسر نیازمند یکنفرمهندس ماشین آلات که عملا نه بطور تئوری سابقه فنی داشته باشد جهت‌مدیریت واداره ماشین‌آلات باحقوق‌مکفی‌استخدام مینماید از داوطلبان خواهشمند است تقاضا نامه خود را باذکر مشخصات کامل تحصیلی و فنی وخانوادگی و نشانی صحیح ضمیمه یك قطعه عکس بصندوق پستی ۲۴۳۶ تهران ارسال فرمائید.

۱ـ۳ آ ـ ۲۴۴۸۱

مدیر باسابقه

برای مدیریت و سرپرستی اموداخلی یك شرکت بزرك باشرائط ذیل و حقوق استخدام میشود.

۱ـ داشتن سابقه کار در امورمدیریت و سرپرستی

۲ـ دانستن کامل زبان انگلیسی و آشنائی بزبانهای فرانسه یاآلمانی

۳ـ سن بین ۳۰ الی ۴۰ سال

۴ـ وارد بامور حسابداری و اداری

داوطلبین برای تعیین وقت ومصاحبه حضوری با تلفن: ۶۵۲۴۲ مراجعه فرمایند.

۱ـ۲ آ ـ ۳۶۳۵۸

کلاس حسابداری

بازهم یك کلاس جدید دیگر حسابداری ودفترداری دوبل‌زیرنظر آقای محمد حمیدی استاد فن با سابقه تدریس در دانشگاه تهران بااستفاده از ماشین های‌حساب‌برقی ودستی معروف **فاسیت** از ۱۵ آذرماه تشکیل میشود.

قبلا نام نویسی کنید.

کلاس نقشه‌برداری

دوره جدید کلاس نقشه‌برداری از ۲۰ آذرماه بااستفاده از دوربین های مدرن نقشه‌برداری در کاخ دانش تشکیل میشود. قبلا نام نویسی کنید.

کلاس تکنیسین برق (جریان قوی)

بمنظور تربیت متخصصین برق جریان قوی برای اولین بار کلاس تکنیسین برق از ۲۰ آذرماه در کاخ دانش تشکیل میشود. برنامه این کلاس‌توضیح اصول‌الکتریسته وآشنائی با انواع مختلف کابلها، الکترو موتور ها، ترانسفور ماتور های فشار قوی و کلیدهای فشار قوی و ضعیف، فیوز ها و محاسبه سیم پیچی موتور های یك فاز و سه فاز و غیره خواهد بود. قبلا نام نویسی کنید.

کاخ دانش

خیابان نادری. پاساژ معتمد. خیابان فرانسه. کوچه مرجان.

جویای کار

مترجم زبان‌فرانسه‌آشنابزبان

انگلیسی جویای کار است براهنمای شماره ۳۶۷ اطلاعات مراجعه‌فرمائید.

۱ـ۲ آ ـ ۲۴۴۹۹

جوانی باسواد

خدمت کرده دارای پایه ۳ شخصی آماده خدمت است تلفن ۹۵۲۵۱۷

آ ـ ۲۴۵۲۹

سرپرست پیشمین

اداره حقوقی سه شرکت تجارتی برای وصول مطالبات معوق شرکت های تجاری و تجارتخانه ها و همچنین روابط کارخانه و کارفرما باوزارت کار و سازمان بیمه های اجتماعی‌آماده کار میباشد لطفا براهنمای شماره ۳۵۹ اطلاعات مراجعه فرمائید.

۱ـ۲ آ ـ ۲۴۱۶۷

سالن مدوآرایش

اطلاعیه آرایشگاه فیونلا

خانم روزیك متخصص آرایش عروس و مو های مصنوعی آخرین متد پس از اخذ دیپلم بین‌المللی از اروپا مراجعت و آماده کار هستند میدان کاخ خیابان کاخ‌شماره۱۸۷ تلفن۶۴۶۸۱

۱ـ۱۰ آ ـ ۲۵۰۸

سالن دوزندگی کریستین

زیر نظر خانم ضیاء ابراهیمی‌شاهرضا مقابل فرصت شماره۴۴۹ تلفن۴۵۱۳۷

سالن دوزندگی پارك

مخصوص بانوان تلفن ۹۵۴۱۴۶

۱ـ۱۵ آ ـ ۲۵۲۳

سالن دوزندگی زرین

مخصوص بانوان ری‌اول صفاری‌تلفن ۵۵۸۲۹

۱ـ۲ آ ـ ۲۵۲۵

گلدوزی جهان

ناصرخسرو تیمچه صدراعظم تلفن ۵۲۲۱۷

۱ـ۲۶ آ ـ ۲۵۲۶

سالن دوزندگی پرنسس

میدان بهارستان پاساژ دکتر جلالی ۳۷۷۶۷

۱ـ۲۶ آ ـ ۲۵۲۷

آگهیهای متفرقه

تانکر سازی لوپ

تانکر از ۵۰۰تا ۵۰۰۰۰ لیترموجود سفارشات ۴۸ ساعته تحویل میگردد نشانی خیابان قزوین‌لرسیده بسه‌راه آذری ۹۴۴۱۴

پیراهن مبل ۵۳۵۰۰

تعویض پارچه مبل ۵۳۵۰۰ پرده‌دوزی مبل خیام ۵۳۵۰۰

پرده دوزی ارجمند ۳۷۳۷۰

۱ـ۳۰ آ ـ ۲۳۶۸

دفتر جمالی

دفتر اسناد رسمی ۲۹ بتصدی‌آقای جمال‌الدین جمالی بخیابان سعدی‌جنوبی کوچه بهار انتقال یافت تلفن۳۴۸۴۱ـ ۳۴۱۶۵ـ ۳۰۵۰۷۷

کرایه هرنوع ماشین‌تحریر

بنگاه فنی ناصر تلفن ۷۵۶۳۰۵

۱ـ۱۳ آ ـ ۲۳۱۱

تربیت کمك مهندسین رادیو تلویزیون- یخچال وکولر

بوسیله

در مجهزترین کلاسها

ضمنا از طریق مکاتبه دانشجو می‌پذیرد اول شاه آباد ساختمان ده‌طبقه تلفن ۳۵۹۹۳

آ ـ ۲۵۳۶

بانوئی که آشپزی

و خانه داری بداند مورد نیاز است تلفن ۸۶۴۷۳

آ ـ ۳۶۳۴۶

یکنفر حسابدار باسابقه

که بامور حسابداری‌دوبل‌آشنائی کامل داشته باشد باحقوق مکفی و برای تمام وقت مورد احتیاج است لطفا به شماره ۹۰۷ خیابان بوذرجمهری جنب نوروزخان مراجعه فرمائید.

۱ـ۲ آ ـ ۲۴۵۳۳

یك بانوکه‌خانه‌داری‌وآشپزی

بداند با ماهی دویست تومان حقوق مورد نیاز است تلفن ۲۳۴۸۶

۱ـ۲ آ ـ ۲۴۴۸۷

خرید اثاثیه

فقط یکبار تلفنا امتحان کنید
بازرگانی فردوست تلفن ۷۵۷٦۸۵ کلیه فرشهای کهنه و نوشما را تحت نظر کارشناسان مجرب جهت صادرات باروپا و امریکا بیش از سایرین خریداری مینمایند وطی چند سال گذشته موسسه ماصداقت و درستی و انصاف خودرا به هزاران خانواده که بما مراجعه نمودند ثابت کرده است .
۱ـ۳۰ آـ۲۴۵۰

فرش کیهان تلفن ۷٦۳۷۷٦
انواع قالی و قالیچه کهنه ونو
مخصوصا قالی های سنگین قیمت را خریداریم بهتر است برای معاملات هر نوع فرش با سازمان فرش کیهان تماس بگیرید چون مشاورین ما مجانا در اختیار شما خواهند بود .

فروشگاه کالای مرکزی
بهتر میخرد تلفن ٦۵۰۵۷
همه نوع ، بخچال ، تلویزیون ، اجاق گاز ، قالی و قالیچه ، رادیوگرام، ضبط صوت شمارانقدا درمحل خریدار است .خیابان شاه چهارراه گلشن
۱ـ۳٦ آـ۲٤۲٤

فروشگاه فرش و یخچال و تلویزیون شریفی تلفن ۳٦۸۰۳
بهترین خریدار فرشهای کهنه و نو جهت صادرات ضمنا یخچال وتلویزیون وکلیه اثاثیه منزل شما را عادلانه نقدا در محل خریدار است .
۱ـ۱۵ آـ۲۵۳۸

فروشگاه معینی
علاوه برخرید و تعویض فرش کهنه انواع فرش کاشان رابا صدی بیست ارزانتر از همه جا در اختیارمشتریان محترم میگذارد . بوعلی جنب بانک سپه شماره ۳۷ تلفن ۲۸۹٦٤
۱ـ۳٦ آـ۲٤۹۵

اهالی قلهك شمیران وحومه
اجناس زائد منزل شما را از قبیل تیر آهن لوله و موتور آب (کهنه و نو) خریداریم .
قلهك مقابل ثبت احوال فروشگاه آهن ظریف تلفن ۸۱٦۰٤
۱ـ۱۰ آـ۲٤۸٤

فروشگاه نیك تلفن ۷۵۷۵٤٦
منصف‌ترین خریدار کالای دست دوم از قبیل قالی و قالیچه کهنه و نو ، یخچال ، تلویزیون ، ضبط صوت ، رادیوگرام و سایر لوازم منزل .

شرکت فرش شهرستانی
قالیهای کهنه شما را جهت صادرات بقیمت نقدی بهتر از دیگران خریداریم فلکه حسن آباد تلفن ٦٦٦۸۷
۱ـ۳٦ آـ۲۵۳۱

فروشگاه سمساری صمد
تلفن ٤۹۹۸۵
خریدار همه رقم فرش کهنه واشیاء قدیمی و سایر لوازم منزل
۱ـ۳۰ آـ۲۵۳۰

فروشگاه سعید ـ سرچشمه
تلفن های ۵۸۱٦۱۸ و ۳۸٦٦۷ کلیه اثاث خانگی شما را عادلانه خریداریم مخصوصا فرشهای سنگین قیمت .

تهران کالا تلفن ۷۵۷۲۱٦
فرشهای کهنه و نو سنگین قیمت با عالیترین قیمت در منازل خریداریم
۱ـ۳٦ آـ۲٤۸۳

فروشگاه سمساری صمد
تلفن ٤۹۹۸۵
خریدار همه رقم فرش کهنه واشیاء قدیمی و سایر لوازم منزل

فروشگاه و نمایشگاه آسیا
تلفن ٦۱۲۸۳۳
یخچال ، تلویزیون ، اجاق گاز و فرش عادلانه خریداریم شاه چهارراه پیروز .

فروشگاه ایران تلفن ٦۱۲۷۲۳
هرنوع قالی و قالیچه ـ یخچال ـ اجاق گاز و سایر لوازم رانقدا در محل خریدار است .

فروشگاه آرمان تلفن ٦۹٦۲۳
بهترین خریدار یخچال. تلویزیون. فرش. مبل شاه چهارراه پیروز

فروشگاه شایان تلفن ٦۱۳۳۸۱
بهترین خریدار هر نوع قالی وقالیچه ولوازم منزل نقدا .

فرش ـ فرش
شرکت صادرات فرش عالی تهران فرش های شما رابقیمت صادرات آلمان خریدار است تلفن ۹۳٤۱۸ و ٦۸۰۱٤

فرش جمالی تلفن ۷۵۱۱۸
بهترین خریدار فرش کهنه و نو

اشیاء خانگی خریداریم ۳۰۳۰۷۵
۱ـ۱۵ آـ۲٤۱۹

فروش اثاثیه

پیانو فروشی تلفن ۳۳۱۵۵
۱ـ۱۰ آـ۲۵۰۹

فروش فرش

فرش کاشان یاطلا باب
بهترین فرش را از فرش اطمینان سرای بوعلی نو شماره ۱٤ ابتیاع فرمائید تلفن ۵٤٤۹۲

فروشگاه طوسی تلفن ۷۵۹۰۲۹
قالی و قالیچه نو و کهنه مخصوصا سنگین قیمت شمارا از سایرین بهتر میخرد .

فرش برلیان تلفن ۷٦۰٦۳٤
فرشهای کهنه و سنگین قیمت شما را بقیمت عالی خریداری و یاباهمه نوع فرشهای نو معاوضه میکند عباس آباد فرح شمالی

فرش گلشن
تلفن ٦۸۰۱٤ و ٦۸۷۱٤
خریدار فرشهای نو و کهنه و لوازم منزل . ضمنا فرش نو با کهنه معاوضه میشود شاه چهار راه گلشن مقابل پمپ بنزین
۱ـ۱۵ آـ۲۵۳۲

آنتن تلویزیون

فروشگاه موج تلفن ٤۰۰۱٦
آنتن تمام کانال فرنگی باتمام لوازم نصب هماهنك با فرستنده جدیددولتی باضمانت نامه ۵ ساله از ۷۰ الی ۱۵۰ تومان

شستشوی مبل وفرش

کارخانه قالی شوئی ابر
مجهز بدستگاه گرمخانه و دستگاه آبگیری ، رفوگری ، لکه برداری ، پرداخت ، دارکشی و دواشوئی ، سفارشات ارزان تمیز سریع بااصول فنی انجام میشود . سرویس حمل و نقل مجانی است تلفن ۵٤٤۸۳

شستشوی مبل و فرش
کلین سرویس مهر
نظافت مبلمان بااسلوب جدیدفرش بوسیله دستگاه اتوماتیك برقی درجای خود تلفن ۹۵۲۵٤٦
۱ـ۳۰ آـ۲٤۳۲

نمایندگی دورکلین سرویس
بین‌المللی امریکا درایران
مبلمان و فرش را بامواد مجازخارجی ووسائل اتوماتیك منحصرا درایران بطریق خشك‌شوئی تمیز مینماید خیابان شاه ساختمان آلومینیوم تلفن ٦۱۳۰۸٤ و٦٤۳۲٦ و٦۰۰۳۵

شستشوی مبل وفرش ادیب
مبلهای شما را بانضمام تشکهای ماشین با دستگاه برقی بدون شکافتن درجای خود تمیز میکند تلفن ۹۵۲٤۵٤

تعمیرات

اطلاعیه یگانه تعمیرگاه مجهز
تلویزیون R.C.A.
باطلاع عموم دارندگان تلویزیون میرساند برای نصب بهترین نوع دستگاه لامپی جهت فرستنده دولتی و یاتعمیر تلویزیون های R.C.A. فیلیپس ، شاوب لورنس . تلفونکن . بلاپونکت. وستینگهاوس و دمونت با سرویس سیار به تلفن های ٤۲۷۳۳ و٦٤۹۱۸ و ٦۹۵۱٤ مراجعه فرمائید .

سرویس تلویزیون گارانتی
تعمیر تلویزیون های فیلیپس ،سیرا مدیاتور R.C.A. دمونت ، امرسون ، شاوب لورنس ، تلفونکن، پلاپونکت باسرویس مجهز سیار تلفن ٦۲۸۳۷۱
۱ـ۳۰ آـ۲٤۵۳

سرویس تلویزیون خاورمیانه
تعمیر تلویزیونهای فیلیپس . دمونت R.C.A. بلاپونکت ، تلفونکن و غیره باسرویس سیار تلفن ۳٦۹۵٤

تعمیرگاه رادیو تلویزیون ایران
تلفن ٤۵۰۱٦
سرویس انواع تلویزیون ، رادیو گرام ، ضبط صوت با سرویس سیاد

تلویزیون سرویس R.C.A
تلفنهای ٤۸۵۳۳ و ٦۷۵۹۸ تعمیر کلیه مارکهای تلویزیون در منزل .

شرکت مهندسین تلویزیون
باکارمزد کم سرویس سیاد تعمیر همه‌نوع تلویزیون تلفن ٦۱۱۳۳٤

تعمیرگاه تلویزیون الکترون
تعمیر هرنوع تلویزیون تلفن ۷۵٦۱۱٦

بخاری

موسسه فنی مارکو ۷۵٤۷۵
رنك وسرویس بخاری تعمیرات شوفاژ، تهویه ـ کولر۔ یخچال ـ آبگرمکن .

فروش اتومبیل

انواع جیپ‌ولندرور ۴۷۰۷۵
۱ـ۳٦ آـ۲۵۳۳

در بازار اتومبیل ۹٤۰
خریدو فروش و معاوضه بقیمت روز انجام میشود ـ سرچشمه توقفگاه کاروان تلفن ۳۱۳۳۷
۱ـ۲۵ آـ۳۲۹٦

فولکس واگن ۱۹٦۷
رسید شرکت ساعتچی خیابان سعدی شماره ۸۲۸ تلفن ۳۸۰۳۵ و۳۹۳٤۲۳
۱ـ۲۵ آـ۲۵۳۵

برای خرید انواع فولکس واگنهای ۱۹٦۷ بشرکت سهامی عباد
خیابان امیرکبیر خیابان ملت تلفن های ۳۰٤۱۸۱ ـ ۳۰٤٤۷۳ مراجعه فرمائید .

پارس کمپرس
مهمترین مرکز کامیون های کمپرسی در تهران برای خرید کامیون های کمپرسی دست اول و دوم معاوضه به آدرس ذیل مراجعه فرمائید. فوزیه اوایل خیابان تهران نو ایستگاه فرودگاه کارخانه پارس کمپرس.

برای فروش
بلز بنزینی ۱۹۰ـ٦۰ تمیز لاستیك نو بدون واسطه مقطوع ۱۵۰۰۰ تومان تلفن ٦۳٦۳٦۳
۱ـ۲ آـ۳٦۰٦٤

کرایه

کاج بار
بارکش شهروحومه
تلفن ٦۱۱۱۱۱

اتو لوکس
اتومبیل های مدرن تشریفاتی با راننده برای داخل و خارج تهران میدان فردوسی تلفن ٤٤٦۰۵ و ٦۱۱۳۷۰

وانت بار شالی
تلفن مرکزی ۳۲۰۰۰
سعدی ۳۲٤۰٦
شعبه سرپل مجیدیه ۷۷۱۳۳۳
آهن کش-کامیون- کامیونت - وانت

مستغلات

بازرگانی شهرزاد
مرکز خرید و فروش زمین وویلا فرمانیه جنب کلانتری۲ تلفن ۸۸۱۷۰۹

بازرگانی امیلی ۷۹۰۰۹۰ معاملات زمین و خانه نقدو اقساط و پول نارمك

زمینهای عباس آباد را نقدا
خریداریم خیابان پهلوی بالای پمپ بنزین بازرگانی جلالی تلفنهای ٦۳٦٤۱۱ ٦۳٤۱۹۳

دفتر براتی شمیران
خیابان پهلوی باغ فردوس ۸۵۲۵۷۵

زمینهای داودیه
چاله هرز ـ دروس ـ دره قشلاق ـ حسین آباد ـ مبارك آباد را خریداریم تلفن ۷۷۱۳٦۷

زمین ۳۰۰ متری عباس آباد را نقدا خریداریم بتلفن های ۳۹۰٦۷ و ۳٦۸۸۵ مراجعه فرمائید .
۱ـ۲۵ آـ۲۳۹۷

اراضی عباس آباد
فوری نقدا خریداریم سازمان بختیاری تلفن های ۷۷۱۳۸۸ و۷۷۰۹٦۵

زمینهای دروس ـ داودیه
چالهرز فروشنده و خریداریم تلفن ۷۷۱۸۱۵

اراضی دروس چالهرزداودیه
خریداریم درستکار یزدی ۷۷۲۰٦۱
۱ـ۱۰ آـ۲۵۱۹

آپارتمان ٤ اطاقه
لاله‌زار نو روبروی سینما متروپل پاساژ سعد طبقه دوم
۱ـ۲ آـ۲۵۲٤

زمین های ونك
رانقدا خریداریم خیابان پهلوی بازرگانی جلالی ٦۳٦٤۱۱ ـ ٦۳٤۱۹۳
۱ـ۲۵ آـ۲۵۱۵

بفروش میرسد

حدود بیمارستان پهلوی
خانه مستغلاتی ۳ طبقه ٦۰ هزار تومان فروشی افشین تلفن ۹۵۱۹۰۰
۱ـ۳ آـ۲۵۰۵

خانه فروشی در قلهك
باجریان آب سازمان تهران شش اطاق دو زیر زمین با تلفن و حال حمام و گاراژ ٦۰۰ متر لاله‌زار نزدیك میدان سپه ۳۹۷۸٤ بنگاه کوشان
آـ۳٦۲۹٤

قابل توجه خریداران مستغلات وویلاهای مدرن
در شمال شهر و شمیرانات مهندسی ساز اکترا بابهترین بهره باجاره خارجیان میباشد تلفن ٦۰۰۰۰
۱ـ۲ آـ۲۵٤۱

اجاره داده میشود

منزل اجاره موجود ٤۵۰۵۷

در شمال شهر
خانه و آپارتمان اجاره موجود است املاك آبان تلفن ٦۳۷٤۷۰
۱ـ۷ آـ۲٤۵٦

آماده برای اجاره
یك دستگاه آپارتمان طبقه سوم(آخر) واقع در ساختمان شماره ۱۰ کوچه پناهی خیابان ویلا بالای تخت جمشید مشتمل بر ۵ اطاق باتمام لوازم و تلفن مستقل و دربازکن اتوماتیك . برای بازدید تمام روز به آپارتمان طبقه دوم همین ساختمان وجهت مذاکره به تلفن ٦٦۷۳۷ مراجعه فرمائید .
۱ـ۲ آـ۲٤٤٤۷

یکدستگاه آپارتمان
چهار اطاقه باتلفن مستقل برای دفاتر مهندسی و تجارتی و غیره واقع در خیابان شمیران قدیم بالا تر از سه راه تخت جمشید اجاره داده میشود به تلفن ۷۵۳۱٦ مراجعه فرمائید .
آـ۲٤۳٦۳

سه اطاقه اجاره
آپارتمان بر خیابان شمیران قدیم نزدیك پل رومی صبح ها از هشت تا ده با ۷۱۷٤۳ صحبت بفرمائید
آـ۳٦۲۹۳

در مرکز شهر ـ اجاره
۲ دستگاه آپارتمان نو ساز یکی هال و٦ اطاق و سرویس کامل تلفن و گاراژ و تراس یکی ٤ اطاق وسرویس در چهار راه حسن آباد کوچه بیژن کاشی ۲۰و ۳ دستگاه آپارتمان شیك مدرن باسرویس کامل و بار و تلفن حیاط و گاراژ خیابان حافظ کوچه ایرج کوچه مشکان اجاره به همان خانه ها یابعداز ظهر به تلفن ٦۲۲۸۷۷ مراجعه شود .
۱ـ۲ آـ۲٤۵۱۹

اجاره می شود

برای اجاره منازلتان بخارجیان
باتلفن ٦۰۰۰۰ تماس بگیرید .
۱ـ۲۵ آـ۲۳۹۵

آپارتمان اجاره شمال شهر
مورد نیاز است ۷٤٤۹۹
۱ـ۱۰ آـ۲٤۳۳

ساختمان

متر مربع ٤۵ تومان
فرش ماشینی زیبا ترین پوشش برای کف‌اطاقهای ساختمان‌شما تشانی لاله‌زار نو چهارداه مهنا ساختمان البرز بلاك ۱ تلفن های ۳۳۳۰۳ و۹۳٦۹۳

رفع گرفتگی هرنوع لوله ساختمانی
بادستگاه تراکم هوا تلفن ۷۸۷۲۲

نقاشی ساختمانی جانفدا
فوری ارزان باقساط تلفن ۷۸۱۹۷۷
۱ـ۳٦ آـ۲۳۰۲

رفع گرفتگی لوله ساختمان
در ۳ دقیقه سازمان تراکم تلفن ۸۸۱٦۸۱

اهالی قلهك شمیرانوحومه
اجناس زائد ساختمان شما را از قبیل تیرآهن لوله و موتور آب (کهنه و نو) خریداریم .
قلهك مقابل ثبت احوال فروشگاه آهن‌ظریف تلفن ۸۱٦۰٤
۱ـ۱۰ آـ۲٤۸٤

معاملات هر مقدار کاه
باوسیله حمل ارزان تلفن ۷۰٤٤۷
۱ـ۱۲ آـ۲٤٤۲

قبوض اصلاحات ارضی

قبوض اصلاحات ارضی
سه‌راه شاه پاساژ رویال دخانچی نیلچی تلفن های ٤٤۵۱۸ و٤۹۵۷۱
۱ـ۳۰ آـ۲٤۹۳

قبوض اصلاحات ارضی
بیواسطه خریدار پاکپور ۲۲۷۲۹ و ٦۲۷٦۹۷
آـ۲٤۰۳

معاملات پول

پول درمقابل تلفن ٤۵۰۵۷

پول موجود است تلفن ۲۱۸۹٦
آـ۲۱۷۸

پول تومانی دو شاهی ٦۲۸۰۹۰
۱ـ۳٦ آـ۲۳۳۵

پول شرطی در برابر مبیع ارزنده نیازمندیم ۳۲۹۷۱

ازیکمیلیون ریال ببالا
موجود پاکپور ۲۲۷۲۹ و ٦۲۷٦۹۷
۱ـ۱۷ آـ۲۵۰٤

پول شرطی موجود است به تلفن های ۳٦۸۸۵ و ۳۹۰٦۷ مراجعه فرمائید
۱ـ۳٦ آـ۲۵٤۰

معاملات تلفن

خریدوفروش تلفن ۳۰۳۰۷۵
۱ـ۲۱ آـ۲٤۵۷

تلفن نقدا خریداریم ٤۵۰۵۷

تلفن خریداریم ۲۳۰۳۰
۱ـ۳۰ آـ۲۷۷۸٦

خریدوفروش تلفن ۲۷۷۷۰
۱ـ۳۰ آـ۲۲۸۱

خریدوفروش تلفن ۳۰۲۲۷۷
۱ـ۳۰ آـ۲۷۷۸٦

معاملات تلفن و فیش ۵۳۰۳۰
۱ـ۳٦ آـ۲۳٤۵

تلفن وفیش خریداریم ۵۷٦۷۹
۱ـ۳۰ آـ۲٤۱۷

خرید و فروش هرنوع
شماره تلفن و فیش تلفن ٦۵۱۸۰

فروش هرنوع تلفن ٤۵۰۰۸
۱ـ۱۵ آـ۲۳۳٤٤

خریدو فروش تلفن البرز ۳۹۳۲۰
۱ـ۳۰ آـ۲۵۲۹

وام درمقابل تلفن ۵۱۹٦۱
۱ـ۲۵ آـ۲۵۳۷

سازمانهای فرهنگی و فنی

فقط با ۲۵۰ تومان
آنهم باقساط
کلیه جوانان میتوانند رادیو ـ تلویزیون ـ رادیوترانزیستوری وبرق فشار قوی را فرا گیرند و بکارمشغول شوند کارودانش تلفن ٤۹٤۹٤

تعداد ۱۸ نفر آقا و خانم تحصیل کرده پس از یکدوره یکماهه حسابداری عالی و دفتر داری دوبل استخدام خواهند شد تلفن ۳۵۰٤۰
۱ـ۳ آـ۲۵۰۷

تدریس خصوصی

درس خصوصی انگلیسی
بوسیله آقای پطرسیان باتلفظ صحیح گرامرساده و برنامه بسیار سودمند برای سریع آموختن مکالمه نامه نگاری امتحان نهائی فرهنك و ورودی دانشگاه خیابان حافظ بالای عزیز خان جنب کوچه ایرج پلاك ۲۸۲

ماهی سی تومان
انگلیسی وآلمانی بطورخصوصی
تلفن ٤۹٤۹٤
۱ـ۳٦ آـ۲۳۸٤

کلاسهای انگلیسی،فرانسه
آلمانی از ۸ تا ۱۱ ـ ۳ الی ۹ ـ ۳۳۱۵۵

انگلیسی راتوسط بانوی
خارجی و تحصیلکرده اروپا و امریکا دوماهه باروش مخصوص کنتراتی بشما میاموزد تلفن ٦۷۱۵۳ صبحها از ۹ ـ ۱۲ بعد از ظهر ها از ۵ـ۸
۱ـ ۵ آـ۲۵۲۸

فیزیك و ریاضیات
سیکل اول و دوم ۳۷۷۰۷
۱ـ۷ آـ۲٤۳۲۳

تدریس خصوصی
ریاضیات . فیزیك . شیمی توسط دانشجوی الکترونیك تلفن ۵٦٤۱۹
۱ـ۲ آـ۲٤۵۰۱

ریاضیات ـ فیزیك ـ
توسط مهندس فارغ‌التحصیل از دانشکده فنی تهران تلفن ۷۹۱۹۰۷
۱ـ۲ آـ۲٤۵۱۷

راهنمای پزشکی اطلاعات

فلج‌هائی که حتی دراروپا
علاج نشدند طبق مدارك معالجه شدند دکترحسن بهره‌مند سعدی کوچه شمالی بیمه تلفن ۳۰۱۱۷ منزل ۸٦۳۲۸

دکتر محمد رضا مسدد
دارای گواهی‌نامه ازبروك مدیکال امریکا درمان قطعی بیماریهای امیزشی مجاری ادرار ـ زنان ـ دروازه دولت روبروی پمپ‌بنزین تلفن ۳۳٦۰۲

بیماریهای آمیزشی مجاری ادرار
میدان بهارستان خیابان صفی‌علیشاه
دکتر یحیی صدری

دکتر محمدعلی مکی
دندانپزشك ـخیابان ثریا بین فرصت ورامسر تلفن ٦۹۵۵۵

معالجه امراض مقاربتی وآمیزشی
خیابان شاهپور نرسیده بسه راه بوذرجمهری دکتر جلال بهی‌زاد

بیماریهای معده ـ کبدـ روده
بواسیر بدون عمل جراحی دکتر رفیعی متخصص از دانشگاه پاریس خیابان جامی اول کوچه پاریس تلفن ٤۸۱۸۹

دکتر محمدعلی صدیقی
بیماریهای امیزشی ـ پوست ـ داخلی ترك اعتیادات خیابان شاه چهارراه فروردین پذیرائی صبح و عصر ٤ تا ٦ تلفن ٤۹۵۳٦

درمان زخم معده و روده باطریقه جدید
دکتر هاشم رستگار میدان فوزیه اول شهناز پذیرائی ٤ تا۹ بعدازظهر تلفن ۷٤۸۱٦

دکتر معانی
بیماریهای آمیزشی ، مجاری ادرار
خیابان فردوسی مقابل بانك ملی پس انداز

بیماریهای آمیزشی و مجاری
ادرار خیابان فردوسی شمالی کوچه صادق تلفن ٤٦۵۸۹ **دکترپولوسا**

ترك تریاك دکتر رحمانی
متخصص امراض اعصاب و روح از دانشگاه لندن خیابان پهلوی بالاتر از چهار راه امیر اکرم تلفن ٤۵۱۱٤

دکتر دانشگر
امراض مقاربتی و مجاری ادرار خیابان سپه مقابل پستخانه تلفن ۳۰۲٤۱٦

دکتر عباس بیك نژاد
متخصص از دانشگاه پاریس بیماری های معده . روده . کبد . لوزالمعده درمان بواسیر بدون عمل . فیسنول فیسور با متد مونر خیابان گرگان جنوبی خیابان گرامی پذیرائی ۳تا۷ بعداز ظهر

بیماریهای آمیزشی مجاری ادرار
دکتر اقتدار ـ دکتر احتیاطی خیابان سپه چهارراه پهلوی صبح و عصر تلفن ٦۸٤۸۷

دکتر عباس جناب زاده
امراض امیزشی و مجاری ادرار خیابان منوچهری مقابل کوچه ژاندارك صبح و عصر . فقرا مجانی است . تلفن ۳٤۰۵۳

روانی اعصاب ـ ترك معتادین
دکتر مصطفی جواهری چهار راه شاه اول پهلوی

دکترفرنوش تلفن ٤۸۵۵۵
داخلی ، مقاربتی، گواهینامه ازدانشگاه پاریس پذیرائی صبح و عصر امیریه اول منیریه .

ترك‌تریاك وهروئین
بدون هیچگونه عوارض و ناراحتی بعدی و باتضمین کافی خیابان فرصت شاهرضا بین بیمارستان نامداران و اطلاعات بانوان خیابان مهزاد شماره ۱٦ مرکز پزشکی درمان تلفن ٤٦٦۵٤

ترك تریاك و هروئین
دکتر اسلامدوست خیابان حشمت‌الدوله چهارراه گلشن تلفن ٦۱۳۰٦۷

دکتر بهرام مشمیری
متخصص جراحی عمومی و قفسه صدری (ریه و قلب و عروق)دارای دیپلمه های تخصصی لورد امریکا ساعات پذیرائی ۸ـ٤ بعد از ظهر ها نشانی چهار راه آشیخ هادی خیابان جامی شماره ۳٤ تلفن ٦۳۰۸۹۳

دندانپزشکان

دکتر فرهنك دندانپزشك
با۲۷ سال سابقه و تجربه و بهترین متد پیوره و خونریزی لثه، رفع بوی بد دهان کشیدن و پر کردن دندان بدون درد . ٤ تا۸ بعداز ظهر تلفن ٤۳۹۹۸ میدان ۲٤ اسفند

دکتر بابایان دندانپزشك
پذیرائی صبحها باتعیین وقت قبلی عصر ها ٤ تا۸ دروازه دولت خیابان شاهرضا پلاك ٦٦٤ تلفن ۷۵٦۵۹۱

فیلمهائی که تماشای آن برای‌اشخاص کمتر از۱۸ سال‌ممنوع است درستون برنامه سینماها باعلامت (×) مشخص شده‌است

برنامه سینماها....

* **اشکها ولبخندها** ـ رنگی۔ تاد-ای۔ او ۷۰ میلیمتری
دیاموند (٦۲۸٤۰۰) ۱۰ر۳۰ ـ ۱۵ر۲ ـ ۳۰ر۵ ـ ۹
* **رینگو برای‌انتقام بازمیگردد** ـ سینماسکوپ ـ رنگی۔
آتلانتیك (٦۲۲۱۷۱) ۱۵ر۱۱ـ۳۰ر۳ـ۳۰ر۵۔ ۳۰ر۷۔ ۳۰ر۹ آسیا (٤۲۹۰۹) ۱۱ـ ۳ ـ ۵ ـ ۷ ـ ۹ رویال (٤۹۷۸۵) ۱۵ر۱۱ـ ۱۵ر۳ـ ۱۵ر۵ـ ۱۵ر۷ـ۱۵ر۹ سعدی (۳٦٤٦۸)سهیلا (۳٦٤۲٤) ۳۰ر۱۰ـ ۳۰ر۱۲ـ ۳۰ر۲ـ ۳۰ر٤ـ ۳۰ر٦ـ ۳۰ر۸ .
* **جعبه عوضی**ـ رنگی۔ پیتر سلرز۔ جان میلز
پاسیفیك (۷۳۳۱۱) ۱۱ـ ۳ـ ۵ـ ۱۵ر۷ـ ۳۰ر۹
* **کلبه عموتوم** ـ رنگی۔ میلن دومونژو ـ هربرت لوم
مولن‌روژ (۷۲۹۲۹) ۱۱ـ ۳۰ر۳ـ ۳۰ر٦ـ ۳۰ر۹ دیانا (٤۷۳٦۵) ۱۱ ـ٤ـ۷ ـ۱۰ مهتاب (٤۷۷۷۷) حافظ (۳٤۰۷٤) ۳۰ر۱۰ـ ۳ـ ٦ ـ ۹ کریستال (۳۷٦۷۵) ۳۰ر۹ـ ۳۰ر۲ـ ۳۰ر۵ـ ۳۰ر۸ اسکار (۹۵۰۸۹۸) ۱۰ـ ۳۰ر۲ـ ۳۰ر۵ـ ۳۰ر۸ برلیان (۳۳۵۳۵) ۱۰ـ ۲ ـ۵ـ۸ زهره (۳۰٤۸۰۸) ۳۰ر۹ـ ۲ـ ۵ـ ۸
× **کلکسیونر**ـ رنگی۔ ترنس استامپ ـ سامانتا ایگار
امپایر (٦۲۳۹٤۲) ۱۵ر۱۱ـ ۳ـ ۱۵ر۵ـ ۳۰ر۷ـ ٤۵ر۹
* **۵۲ میل به وحشت** ـ رنگی۔ دانا اندروز۔ جین کرین
پارامونت (٤۸۳۲۱) ۱۱ـ ۳۰ر۳ـ ۳۰ر۵ـ ۳۰ر۷ـ ۳۰ر۹ ایفل (٤۵۳۷۷) ۱۰ ـ ۱۲ ـ ۲ـ ٤ـ ٦ـ ۸ـ ۱۰
* **شورش بیدلیل** ـ سینماسکوپ ـ رنگی۔ ناتالی‌وود ـ
رادیوسیتی (٤۳۳۲۰) ۱۵ر۱۱ـ ۳۰ر۳ـ ۳۰ر۵ـ ۳۰ر۷ـ ٤۵ر۹ کاپری (٤۸٤۰۱) ۱۱ـ ۳ـ ۵ـ ۷ـ ۱۵ر۹ ب.ب (٦۹٦٤۱) ۳۰ر۱۰ـ ۲ـ ٤ـ ٦ـ ۸ـ ۱۵ر۱۰ ادئون (۳۸۱۱۸) ۳۰ر۱۰ـ ۳۰ر۲ـ ۳۰ر٤ـ ۳۰ر٦ـ ٤۵ر۸
* **یکقدم تابهشت** ـ وحدت۔ پوری بنائی
اونیورسال(٦٦۹۵۳) ۱۱ـ۳ـ۵ـ۷ـ۹ ایران (۳٦۳۵٤)نپتون (۷٦۰۱۳۳٦)تهران (۳۸۱٦۵) ۳۰ر۱۰ـ۳۰ر۱۲ـ۳۰ر۲ ـ۳۰ر٤ـ۳۰ر٦ـ۳۰ر۸الوند (۵۵۵۳۸) کیهان (۹۲۳٦۰) ژاله (۳۰٤۱۲۰) ۱۰ـ۱۲ـ۲ـ٤ـ٦ـ۸
● **ملاقات در ژاپن** ـ سینماسکوپ رنگی ـ ژان‌گابن
سانترال (٤۸٦۸٦)نیاگارا (٦۵۳۰۷)۱۱ـ۳ـ۵ـ۷ـ ۱۵ر۹متروپل (۳۹٤۱۰) ۳۰ر۱۰ـ ۳۰ر۱۲ ـ۳۰ر۲ ـ ۳۰ر٤ـ۳۰ر٦ ـ۳۰ر۸تاج (۳۳۰٦٤)۳۰ر۱۰ـ۲ـ٤ـ٦ـ۸ـ۱۰
* **امروز۔ فردا**۔ وثوقی۔ کتایون۔ آرمان، ظهوری
رکس (۳۵۲۹۳) میامی (۷٤۳۲۹) مونت‌کارلو (۷۹۷٤۱) آستارا (۸٤۰۲۲) همای (٦٤٦٦۹)۳۰ر۱۰ ـ ۳۰ر۱۲ـ ۳۰ر۲ ـ ۳۰ر٤ ـ ۳۰ر٦ ـ ۳۰ر۸ پلازا (٤٤۲۵۵) ماژستیك (٦۸٤٦۱) سیلوانا (۳۳۷۷۷) ۱۱ ـ۳ـ۵ـ۷ـ۹
* **زیر درخت یام یام** ـ رنگی۔ جك‌لمون۔ کارول نینلی
سینما کسری (۷۵٦۹۳۹) ۱۱ـ ۳ـ ۵ـ ۷ـ ۹
* **مکانی درآفتاب** ـ الیزابت تیلور۔ مونتگمری کلیفت
تخت جمشید (٤۳۵۵۰) ۳ـ ۵ـ ۷ـ ۹
* **نبرد غولها** ـ بیك‌ایمانوردی۔ سهیلا ـ شهیراندامی
نادر (۳۹۰۹۵)۹ـ۱۱ ـ۱ ـ ۳ ـ۵ـ۷ـ۹
دنیا (۳۳۸۱۲) ۳۰ر۱۰ ـ ۳۰ر۱۲ ـ۳۰ر۲ـ۳۰ر٤ـ۳۰ر٦ ـ ۳۰ر۸
مراد (۷۳۳۸۲) ۱۰ـ ۳۰ر۱۲ـ۳۰ر۲ـ۳۰ر٤ـ۳۰ر٦ـ۳۰ر۸
رامسر (۵۲۰٦۰)۱ـ۳ـ۵ـ۷ـ۹
جهان (٦۰۳۵۰)۱ـ۳ـ۵ـ۷ـ۹
فری (۹۵۳۳۳٦)۳۰ر۱۰ـ۳۰ر۲ـ۳۰ر٤ـ۳۰ر٦ـ۳۰ر۸
جی (۹۱۲۰۷) ۱۰ـ۱۲ـ۲ـ٤ـ٦ـ۸
فلور (۲۸۰۹٦)۱۰ـ۱۲ـ۲ـ٤ـ٦ـ۸
کارون (۹۵۱۰٦۵)۱۰ـ۱۲ـ۲ـ٤ـ٦ـ۸
* **بلبل سرگشته** ـ خوروش۔ صفوی۔ شهابی۔انتظامی
تالار ۲۵شهریور ـشروع همه‌روزه ۸بعدازظهر
* **ازنیمه شب تاسحر**۔ سینماسکوپ۔ رنگی
آریا (۳۹۸۸٤)۱۰ـ۳۰ر۱۲ـ۳۰ر۲ـ۳۰ر٤ـ۳۰ر٦ـ۳۰ر۸
* **گلوله مرزی‌نمیشناسد** ـ سینماسکوپ ـ رنگی۔
پردیس ۳۰ر۸ـ۳۰ر۱۰ـ۳۰ر۱۲ـ۳۰ر۲ـ۳۰ر٤ـ۳۰ر٦ـ۳۰ر۸

گاز مورد نیاز شما

ایرانگاز
سرویس منظم و فوری
فردوسی شماره ٦۳ تلفن ٤۲٤۰۲ و ٤٤۸۰۲ ساعت کار : ۸ صبح تا۸شب
۱ـ۳٦ آـ۳٤۹۱۰

سرویس منظم و فوری
شرکت ایران گاز

میدان فردوسی تلفن های ٦۱۱۳۰٤ و ٦۱۲۳۵۱ ساعات کار : ۸ صبح تا۸ شب
۱ـ۳۰ آـ۲۵٤۳

نیازمندیهای روزنامه اطلاعات
تلفن : ۳۱۵۳۳

داروخانه ها

داروخانه شبانه روزی تخت جمشید
درتمام ساعات شبانه روز درخدمت شما است تلفن ٦۸۱۰۱ و ٦۷۸۳۳

SCHAUB-LORENZ
تعمیرگاه اختصاصی تلویزیون-رادیو شاوب لورنس
تلفن ۹۲۱۲۷ ۹۵۱۹۱۵

Burpee
بذر گل و سبزیجات از کمپانی برپی امریکا
کود وسموم ولوازم باغبانی
نمایندگی انحصاری شرکت ساری اصلان
دفتر ـ خیابان مجلس پلاك ۱۷٤
فروشگاه ـ خیابان شاهرضا ساختمان بیمارستان نوشیروان دادگر
پیاز گل ازهلند

صاحب امتیاز ومدیر مسئول
عباس مسعودی
خیابان خیام ایران چاپ
چاپخانه اطلاعات تلفن ۳۰۳۹٦۵
تلفنخانه ۳۰۰۱۱ تا ۳۰۰۱۹

درشهرهای استان سیستان وبلوچستان

۶ دبیرستان ایجاد میشود

خبرنگار ما در زاهدان مینویسد : چندروز پیش باحضور مدیر کل آموزش وپرورش استان سیستان و بلوچستان‌و نماینده دفتر فنی استان کمیسیون صدی پنج سهم آموزش و پرورش از درآمد شهرداری تشکیل شد . دراین کمیسیون پیرامون ساختمان ۶باب‌دبیرستان در شهرستان های تابعه استان مذاکراتی بعمل آمد .

در نتیجه تصمیم گرفته شد که مقدمات ساختمان دبیرستان های مذکور زیر نظر کمیسیون صدی پنج سهم آموزش و پرورش‌ازدرآمد شهرداری هر شهرستان فراهم شود .

خوابید و برنخاست

پریشب‌کارگری‌بنام«حسین ملك‌پوش» که دراطاق خود خوابیده بود بعلت دودگاز بخاری نفتی خفه شدودیروز جنازه‌اش با انجام تشریفات قانونی مدفون گردید . وی‌کارگر یکی از شرکت های ساختمانی تبریز بود .

مرگ در اتوبوس

پریروز اتوبوسی که باعده‌ای‌مسافراز تهران بکرمان میرفت در نزدیکی اصفهان ناگهان متوقف شدوچند لحظه‌بعد مسافری را از آن بیرون آوردند که براثر سکته قلبی در اتوبوس فوت‌کرده بود ...

خبرنگارمادر اصفهان گزارش‌می دهد : این مسافر ، حسین ظهیر نام داشت و باتفاق چند تن از بستگانش‌بکرمان میرفت . آقای دکتر هانی پزشك قانونی اصفهان علت مرگ راسرطان گلو تشخیص داد .

اشتباه یاخودکشی؟

چند روز قبل بپاسگاه ژاندارمری منجیل اطلاع رسید که مرد چهل ساله‌ای از اهالی‌منجیل‌به‌نام‌ولی‌الله اسمعیلی براثرخوردن سم ضد حشره فوت کرده‌است .

خبرنگار ما در منجیل گزارش میدهد: در محل شایع است‌که «ولی‌الله» براثراختلافات‌خانوادگی خودکشی کرده لیکن‌افرادخانواده او ضمن بازجوئی اظهار داشته‌اند که‌ولی‌الله بجای‌شربت‌سینه‌اشتباها ظرف محتوی محلول ضد حشره راسرکشیده وفوت کرده‌است . فعلا مقامات انتظامی در این‌مورد رسیدگی میکنند.

مقتول حادثه

خبرنگار ما در گرگان اطلاع داد: پریروز اتومبیل جیپ شماره ۱۱۶۸ به رانندگی نعیم قاضی مقدم هنگامیکه درکوی بادگیر گرگان حرکت‌میکرد با دختر خرد سالی بنام اکرم نظری تصادف نمود و باعث مرگ وی شد. راننده دستگیرگردید و قضیه تحت تعقیب است .

در یك حادثه اتومبیل زنی کشته شد

پریروز وانت شماره ۲۸۲۲ هنگام گذشتن ازمحل تقاطع راههای‌تهران ـ خرمشهر و اندیمشك ـ دزفول با زنی بنام بانو سوسن بشدت تصادف کرد و اورا از ناحیه سر و صورت مجروح ساخت . زن مجروح بسوی بیمارستان حرکت داده شد ولی قبل از رسیدن به بیمارستان درگذشت . راننده وانت دستگیر شد و تحت تعقیب قرارگرفت.

در چهل وهفتمین‌جلسه هیئت مشاورتی روزنامه اطلاعات‌درکرمانشاه گفته شد:

برای‌اگوسازی کرمانشاه‌پول گرفته‌اند ولی اقدامی نکرده‌اند

قیمت نان‌درکرمانشاه ظاهرا کیلوئی ۶ر۵ ریال ولی‌دراصل کیلوئی ده ریال است !

آقای‌سرهنك قره‌گزلو — آقای‌حجتی — آقای جعفری — آقای‌عباسپور — آقای‌پورمتعبد

مشکل نان ، لزوم تاسیس‌دانشکده کشاورزی ، اگوسازی ، ایجادسدو وضع اتوبوسرانی کرمانشاه از جمله‌مسائلی بود که در چهل و هفتمین جلسه هیئت مشورتی‌روزنامه اطلاعات درکرمانشاه مورد بحث‌قرار گرفت .

* گرانی نان

گزارش خبرنگارما درکرمانشاه حاکیست : دراین جلسه آقای حاج عباسپور ضمن انتقاد از وضع نان درکرمانشاه گفت : درحال حاضر نرخ نان درکرمانشاه کیلوئی ۶ر۵ ریال‌است اما اکثر نانوایان باین نرخ توجهی ندارند وبطرق گوناگون منجمله دانه‌فروشی ، نانرا گرانتر میفروشند بطوریکه چند روز قبل درجلسه اطاق بازرگانی کرمانشاه یکدانه نان ۵ریالی توزین ومعلوم گردید که نیم کیلو وزن دارد و بااین ترتیب نان کیلوئی ده‌ریال فروخته می‌شودنه۶ر۵ریال ،شایسته است مسئولان امر توجه بیشتری‌در این‌مورد مبذول دارند ،

★ انتقال قسمت جراحی

آقای جعفری دومین سخنران جلسه بود . ایشان گفت : اخیرا قسمت جراحی بیمارستان‌دکترمحمد کرمانشاهی به‌بیمارستان معتضدی انتقال یافته ولی توجه زیادی‌بوضع بیماران کم‌بضاعت مبذول نمیشود . دراین موقع از طرف هیئت پیشنهاد شد که به‌آقایان اعضای انجمن بهداری کرمانشاه اطلاع داده‌شود تادرجلسه آتیه‌هیئت حضوریابند و اینگونه مشکلات باحضور ایشان مطرح گردد .

★ پیرامون یك نیاز

پس از آن درباره لزوم‌تاسیس دانشکده کشاورزی در کرمانشاه مذاکراتی صورت گرفت و آقای رکن‌الدین حجتی‌رئیس‌هیئت‌مشورتی دراین‌باره گفت : این‌مطلب بدفعات درهیئت مطرح شده و حتی روزنامه اطلاعات نیز رپورتاژ جامعی دراین خصوص تحت عنوان «پیرامون یك نیاز » چاپ کرده‌است.بااین‌ترتیب ، فکرمیکردیم که اولیای امور خیلی زود درباره این امر حیاتی که‌اجرای آن ضرورت فوق‌العاده‌ای دارداقدام خواهند کرد اما متاسفانه تابحال کوچکترین اقدامی‌بعمل‌نیامده‌است.

* ترس از سیل

ساکنان اطراف نهر آبشوران هرگاه آسمان‌میغردبوحشت‌میافتند. البته وحشت آنها از غرش آسمان نیست بلکه این ،خطر جریان سیل است که هیولای ترس رادر دل ساکنان این ناحیه بیدار میکند .. آقای سرهنك قره گزلو که‌این‌بحث را مطرح کرده بود اظهارداشت : ظاهرا ساختمان سدهای کنار نهر آبشوران به‌پایان کار اگوسازی شهر کرمانشاه موکول شده اما باآنکه شهرداری ، بابت انجام‌اگو سازی درحدود ۴۸ میلیون ریال بسازمان برنامه پرداخته معهذا کار اگوسازی هنوز مراحل بدوی را طی میکند.اینك‌نه‌تنهاشهر کرمانشاه فاضل آب ندارد بلکه خطر جریان سیل نیز قسمتی ازآن راتهدید میکند .

* اتوبوسرانی وتاکسیرانی

آخرین سخنران جلسه آقای‌پور متعبدبود . ایشان ضمن انتقاد از وضع اتوبوسرانی وتاکسیرانی شهر اظهار داشت :

اولین مشکلی که‌یك کرمانشاهی صبح هرروز پس از خروج ازمنزل‌با آن روبرومیشود مشکل اتوبوس و تاکسی است زیرا اولا اگربخواهد باتاکسی بمحل کارخود برود‌باید ساعتها درکنار خیابان کمین‌بکشدو ثانیا اگر قصد سوار شدن‌باتوبوس را داشته باشد ، پس ازمدتها‌انتظار باید باتوبوس مملو ازجمعیتی سوار شود که حتی جایرای ایستادن‌درآن نیست والبته کشف شدن و احیانا پاره شدن کفش ولباس‌مسافران نیز مامتذکر شدیم که بااعزام چند استاد وتهیه مقداری وسائل مورد نیاز ، دبیرستان کشاورزی کرمانشاه بدانشکده تبدیل خواهد شدو حتی این‌موضوع رادرحضورآقای‌استاندار نیز مطرح‌ساختیم‌ولی‌تابحال‌نتیجه‌ای گرفته نشده‌است .

انتخاب شد

چند روز پیش بمنظور انتخاب سرپرست پیشاهنگی سواد‌کوه، آقای حسین رستمانی مدیر فنی پیشاهنگی شاهی وارد پل سفید شد و ضمن تشکیل جلسه‌ای در بخشداری آقای اکبر ناصحی بسرپرستی پیشاهنگی بخش سواد‌کوه انتخاب گردید .

برائر تصادف باکامیون کمپرسی جوانی قربانی شد

خبرنگارمادر بندر عباس گزارش میدهد : چندروز پیش کامیون کمپرسی شماره ۶۴۸۲ برانندگی دامن زن اهل بندرعباس هنگامی‌که‌باسرعت‌درحرکت‌بودبا کارگری بنام حسین پور غلام تصادف کرد . شدت تصادف‌بحدی بود که حسین در دم جان سپرد . بلافاصله جریان به اطلاع مقامات مسئول رسید و آقای معتمدی بازپرس دادسرا باتفاق پزشك قانونی در محل حاضر شد و پس‌از معاینه از جسد جواز دفن صادر گردید . جنازه‌بخاك سپرده شد و راننده هم‌باقرار قانونی‌بازداشت گردید .

افتتاح کتابخانه

چند روز قبل بدعوت آقای حاتمی رئیس آموزش و پرورش اردستان بمنظور افتتاح کتابخانه عمومی اردستان مراسمی با حضور روسای ادارات دولتی ، فرهنگیان و عده‌ای از اهالی برپا شد . در این مراسم آقای پیرمرادی از طرف آقای فرماندار بنام شاهنشاه آریا مهر کتابخانه عمومی اردستان را گشود.

پس از گشایش کتابخانه ، از طرف رئیس آموزش و پرورش وفرهنگیان و چند نفر از اهالی ۳۰ جلد کتاب به کتابخانه عمومی اردستان اهداء شد.

افسران ترکیه‌در آبادان

خبرنگارمادر آبادان می نویسد : چند روز قبل پنج نفر از افسران‌ارتش ترکیه جهت‌دیدار ازتاسیسات نفت وارد آبادان شدند و ازپالایشگاه‌وسازمان امور غیر صنعتی بازدید کردند وبا آقای مهندس لطیف رمضان نیا رئیس کل پالایشگاه آبادان آشنا شدند .

درضمن‌بمناسبت‌ورودافسران‌ترکیه ضیافتی بافتخار آنهاداده شد .

عکس‌بالا هنگامیست که افسران ترکیه با آقای مهندس‌لطیف رمضان‌نیا ملاقات می نمایند .

دراین دیدارآقای مهندس لطیف‌رمضان‌نیا پیرامون ترقیات اقتصادی کشور صحبت کرد .

چون ورق برگشت ....

مردی‌درقمار، دارائیش را باخت وبزندگی خودنیزخاتمه‌داد

مجلس عروسی تازه گرم شده و سر و صدای‌میهمانها و نوای موسیقی همه جا را پر کرده بود اما در این حال عده‌ای از میهمانها بیك اطاق پناه برده و بساط قمار پهن کرده بودند . در اوایل بازی ، ضابط دلائی یکی از طرفهای قمار وضع خوبی داشت و مرتبا پول روی پولش انباشته میشد ولی ساعتی بعد ورق برگشته واوضاع کاملا برعکس شده بود . دیگر دیناری پول پیش ضابط باقی نمانده و او که تمام نقدینه‌اش را باخته بود با گرفتن قرض بازی ادامه میداد تا باصطلاح پولهای خود را برگرداند اما همیشه باخت با او بود . وقتی بازنده قمار بخانه خود باز گشت همه چیز حتی گوسفندان و خانه‌اش را هم باخته ومقداری مقروض بود و روز بعد میبایست خانه‌را تخلیه میکرد . ضابط که از کرده خود سخت پشیمان بود از شدت ناراحتی مقداری سم آفات نباتی در آب حل کرد و خورد صبح روز بعد وقتی طلبکاران برای وصول طلب خود بخانه ضابط آمدند متوجه شدند که او در قمار زندگی نیز هستی خودرا باخته است . بنا بگزارش خبرنگار ما در خوی این حادثه در دهکده «قورول سفلی» از توابع خوی رویداده است .

توضیح مسئولین امر درباره تقاضاهای مردم

پلدختر: راجع بمطلبی که پیرامون وضع ارتباطی پلدختردرج گردیده وزارت‌پست‌وتلگراف و تلفن این توضیح را ارسال داشته‌است . چون‌ورود وخروج‌خطوط جنوب در دفترپلدختر از لحاظ فنی اشکالی ایجاد می کرد این خطوط از دفترمذکورخارج گردیده‌است . در حال حاضر پلدختر از یك کانال اختصاصی‌استفاده مینماید که احتیاجات اهالی‌را تامین‌میکند.

مشکین‌شهر استانداری آذربایجان شرقی در مورد شرحی که تحت‌عنوان «مشکین شهریها نگران اطفالشان‌هستند» بچاپ رسیده توضیح میدهد : طبق گزارش اداره‌آموزش‌وپرورش مشکین شهر و تائید بازرس اعزامی اداره کل آموزش‌وپرورش‌استان فعلا محل مناسبی جهت‌تاسیس کودکستان در شهر موجود نیست. بزودی ساختمان اداره‌آموزش‌وپرورش مشکین شهر به‌اتمام میرسدو محل فعلی‌اداره پس از تخلیه اختصاص بتاسیس کودکستان‌خواهد یافت.

تبریز ، شهر بی نقشه ؟!

ایجاد خیابان سراسری مشکل بزرك آینده تبریزراحل‌میکند

حق‌سرقفلی درصورت‌توسعه‌معابرچه‌خواهدشد؟

از : مقدس زاده — نماینده اعزامی سازمان شهرستانها

سیمای شهرستانها

«۷۵»

... در حاشیه پیشرفتها و در کنار اقداماتی که بمنظور توسعه شهر تبریز صورت گرفته بازهم تبریز نقائص و احتیاجاتی دارد که رفع آنها باعث تامین نظر قاطبه اهالی و رفاه و آسایش مردم ومسافرین‌داخلی‌و خارجی است که‌باین شهر وارد میشوند.

ومن در جلسه هیئت مشورتی روزنامه اطلاعات در تبریز با احتیاجات و نقائص این شهر بزرك وتاریخی آشناشدم‌و آنچه در این جلسه مطرح گردید و ذیلا منعکس میشود مطالبی است که‌اعضای هیئت‌مشورتی روزنامه اطلاعات بعنوان نقائص و احتیاجات شهر تبریز مطرح کردند .

* شهر بی‌نقشه

تبریز نقشه‌ای برای‌شهر سازی‌ندارد واگر بهمین کیفیت وباهمین وضعیت شهر تبریزتوسعه یابد . شهر بیقواره‌ای خواهد شد که حتی اهالی و ساکنین قدیمی شهرنیز در خیابانها و کوچه‌ها و معابر آن سردرگم میشوند .

هر یك از شهرداران تبریز طبق سلیقه خود برنامه و نقشه‌ای برای‌شهر تبریز تدوین‌و عمل میکنند و تاموقعی که مصدر کارند بسلیقه خود کارهائی در جهت عمران و آبادانی شهر انجام میدهند ولی همینکه شهردار دیگری تصدی امورشهر را بعهده گرفت‌بدیهی است که سلیقه‌اش با سلیقه شهردار پیشین تفاوت دارد و کارهائی را که شهردار قبلی در جهت آبادانی و یا توسعه شهر شروع کرده ناتمام میگذارد و بسلیقه خود در جهت دیگری شروع باصلاحات عمرانی میکند . میگفتند : اگر برنامه ای مثلا دهساله یا بیست ساله‌برای‌شهر سازی تبریز تنظیم گردد و طبق این برنامه ، هر شهرداری که مصدر کار شد عمل نماید اولا از پراکندگی امورعمران‌شهری‌جلوگیری میشود و ثانیا کار های عمرانی و اصلاحی ناتمام نمیماند و ثالثا در انجام اصلاحات عمرانی تسریع میشود.

* خیابان قره آغاج

شهر تبریز فاقد خیابان سراسری است . باین معنی که خیابان سراسری تبریز که از شرق به غرب شهر کشیده شده‌و دروازه های‌غربی و شرقی تبریز را مستقیما بهم متصل کرده ، منحصر بخیابان پهلوی است .وباتوجه بتوسعه روز افزون شهر تبریز و موقعیت آن، فقط یك خابان سراسری برای این‌شهر بزرك نه تنها کافی نیست بلکه درحکم هیچ است .

میگفتند : شهر تبریز میتواند وباید چندین خیابان‌سراسری شرقی ـ غربی وشمالی ـ جنوبی داشته باشد و ایجاد چنین خیابانهای سراسری در کیفیت فعلی از ضروریات شهر تبریز است . ازجمله خیابانهائی که‌مقدمات سراسری کردن آن فراهم‌شده‌و تاکنون اقدامی درجهت ایجادآن‌صورت نگرفته امتداد خیابانی است که از محله «قره‌آغاج» باید بگذرد .

میگفتند : چندین سال است صحبت ایجاد یك خیابان سراسری و شرقی ـ غربی دیگری در تبریز ، درمیان است اما تابحال این صحبتها بمرحله عمل نرسیده و بااینکه احداث خیابان «قره آغاج» در برنامه شهرداری‌تبریز منظور گردیده هنوز نسبت بایجادآن اقدامی صورت نگرفته است . اگر خیابان قره‌آغاج احداث گردد و خانه هائی که در مسیر امتداد این خیابان در محله قره‌آغاج است تخریب شودهم یك خیابان سراسری و شرقی ـ غربی دیگری درشهر تبریز بوجود میآید که یك‌سمت آن‌فرودگاه تبریزاست و سمت دیگرش میدان بزرك مقابل استانداری و شهرداری ، که خیابان مزبور از این میدان بزرك بدو سمت منشعب میگردد ازیك‌سمت بخیابان سراسری پهلوی و از سوی دیگر به جاده اهر و ارسباران منتهی میشود .

و هم خانواده های بلاتکلیفی که اکنون در محله قره‌آغاج سکونت دارند ازسرگردانی و بلاتکلیفی نجات پیدا میکنند .

* حل مشکل آینده

میگفتند : که‌هر چند درحال حاضر و با کیفیت فعلی مسئله «ترافیك» و عبور و مرور وسائل نقلیه و رفت و آمد عابرین پیاده درتبریز بصورت «مشکل» در نیامده و از این لحاظ خاطر مردم شهر آسوده است اما با این سرعتی که شهر تبریز در جهت رشد و توسعه پیش میرود و با توجه باینموضوع که تبریز روبسوی «صنعتی شدن» گذاشته و بلحاظ آنکه درمسیر شاهراههای متعدد است مورد توجه توریستها و جهانگردان و مسافران داخلی و خارجی قرار گرفته بزودی مسئله ترافیك ورفت‌و آمدوسائل نقلیه وعبور و مرور مردم در خیابانهای این‌شهر بصورت مشکلی بزرك جلوه‌گر خواهد شد . و چنانچه ازهم‌اکنون برای‌ایجاد خیابانهای‌وسیع وسراسری در تبریز اقدام شود این مشکل هرگز پیش نمیآید و این مسئله قبل از طرح، حل شده است .

این منظره ای از شهر تبریز است که نقشه‌ای برای شهر سازی ندارد . اگر تبریز بهمین کیفیت و باسرعت کنونی توسعه یابد بزودی مشکلات بزرگی در این شهر جلوه‌گر خواهد شد .

* اگوسازی نمیشود ؟

یکی دیگر از احتیاجات ضروری شهر تبریز اگو سازی است و میگفتند: اگر از هم اکنون برای اگو سازی تبریز اقدام شود کاری بجا و بموقع است .

میگفتند : در حال حاضر برای تکمیل لوله‌کشی آب تبریز اقدام‌شده واز این بابت یکدنیا متشکریم . ولی چنانچه بموازات حفاری خیابانها به منظور لوله گذاری آب ، برای اگو ـ سازی در شهر تبریز هم اقدام میشد بموقع بود زیرا بهرکیفیت شهرتبریز با داشتن شرایط لازم ، احتیاج به‌اگو سازی دارد و چنانچه بعدها برای‌این منظور خیابانها حفاری شودکار دو باره‌ای خواهد بود .

میگفتند : بودجه سالانه شهرداری تبریز در حدود ۱۲ میلیون تومان است و چنانچه قسمتی از این بودجه هم صرف تامین این احتیاجات‌کلی و رفع این نقائص بزرك شود ظرفیکی دوسال نقص عمده‌ای در تبریز باقی نمیماند .

* مسئله مهم

علاوه براین احتیاجات و نقائص کلی شهر تبریزکه در جلسه هیئت مشورتی روزنامه اطلاعات مطرح شد درباره مسائل ومشکلات دیگری نیزکه در این شهر وشاید درنقاط دیگرکشور هم«موضوع روز»است مذاکراتی‌بعمل آمد از جمله این مسائل و مشکلات‌که هم دست و پای شهرداری رادر جهت توسعه معابر بسته و مانع بزرگی در طریق شهر سازی شده و هم باعث نگرانی اصناف و عده زیادی ازکسبه شهرتبریز شده مسئله حق سرقفلی‌است.

میگفتند : چهار راه شهناز تبریز از چهار راههای پر رفت و آمد مرکزی شهر است که بنظر میرسدلازم است تبدیل بیك میدان وسیع گردد. در هر سمت این چهار راه مغازه هائی وجود دارد که برای تبدیل چهار راه به میدان ، باید این مغازه ها خراب شودتا چهارراه توسعه یابد . شهرداری تبریز در نظر گرفته است که چهار راه شهناز را تبدیل بیك میدان بزرك کند ولی چون قانونا نمیتواند حق سرقفلی بپردازد و فقط ساختمان و عرصه مغازه ها را طبق قانون بیهای عادله میتواند خریداری و تخریب‌کند این است که در اینجهت دستش بسته است زیرا مستاجرین مغازه های‌مزبور که‌به ازای پرداخت مبلغ معتنابهی‌حق سرقفلی در هر یك از این مغازه‌ها به کسب و کارپرداخته‌اند مبلغ سرقفلی پرداختی را مطالبه میکنند و در این مورد هم حق دارند .

* هردو طرف حق دارند

کسبه و اصناف تبریز منکر لزوم توسعه معابر و آبادانی شهر نیستند اما بابت تصرف محل کسب و کارخود مبلغ معتنابهی بعنوان سرقفلی بصاحب ملك مغازه و یا بمستاجر قبلی آن پرداخته‌اند که چنانچه شهرداری به هنگام توسعه معابر و تخریب مغازه هایشان این مبلغ را نپردازد ، از بین رفته است . این است که باید گفت کسبه و اصناف تبریز در اینمورد حق دارند وشهرداری هم که‌قانونا نمیتواند حق سرقفلی بپردازد حق دارد . در این میان معلوم نیست که باید چکار کرد و چگونه این مشکل را از میان برداشت ؟

میگفتند : فعلا چهار راه شهناز تبریز بهمان صورت «چهار راه» باقی است تا قانونی که در اینمورد تدوین شده‌بتصویب نهائی برسد وبمورد اجرا گذاشته شود . در شانزدهمین و بیست وچهارمین جلسه‌هیئت مشورتی‌روزنامه اطلاعات در تبریز اینموضوع مطرح شده‌و درباره‌آن بتفصیل مذاکره بعمل آمده و پیشنهاداتی هم برای رفع این مشکل ارائه گردیده که اگر درتدوین قانون مربوطه بآنها توجه شده باشد حل این مسئله آسانتر خواهد بود اما هنوز این مسئله حل نشده و هنوز این مشکل همچنان باقی است .

* نقائص دیگر

دراین جلسه راجع به نقائص و احتیاجات دیگر شهر تبریز هم صحبت شد و میگفتند : تابحال ایجاد هشت خیابان در این شهر تصویب شده ولی این‌مصوبات اجرانشده‌است خیابانهائی هم که تازه احداث شده ناتمام مانده است . خیابان کنار رودخانه تبریز که قرار است ایجاد گردد هنوز ایجاد نشده و عده زیادی در این قسمت شهر بلاتکلیف مانده‌اند . هرچند شهرداری اقداماتی در زمینه جلوگیری از سد معبر انجام داده اما برنامه‌ای در جهت تغییر قیافه و زیبائی شهر ارائه نداده ودر اینمورد اقدامی ازطرف شهرداری نشده است.

میگفتند : قراربوددر اطراف‌محوطه ارك خیابان کمربندی احداث شوداما تاکنون در این‌باره اقدامی صورت نگرفته است .

اینها مسائل و مشکلات و احتیاجات و نقائص شهر تبریز بود که در جلسه هیئت مشورتی روزنامه اطلاعات در تبریز مطرح شد و چنانچه برای رفع این احتیاجات و مشکلات اقدام شود. شهرتبریز در آینده‌ای نزدیك بصورتی درمیآید که‌دیگر عیب و نقصی‌نخواهد داشت .

* در فردوس

گروه پزشکی ۳۰۴ سپاه بهداشت بسرپرستی آقای دکتر محمد یکرنك که‌در روستای مصبعی فردوس استقرار دارد خزینه چند حمام را بدوش‌تبدیل کرده و مردم را در امور بهداشتی راهنمائی نموده‌است . آقایان غلامرضا محمدی فرد و احمد آقائی کمك پزشکان این گروه هستند .

* در همدان

با کوشش گروه شماره ۹۸ سپاه بهداشت ناحیه «فارسینج» همدان ساختمان یکباب حمام دوش‌در روستای چهار چشمه و بنای یکباب غسالخانه در دهکده کنگرشاه شروع شده است. این گروه بسرپرستی آقای‌دکتر محمود قضائی و باهمکاری کمك پزشکان محمد کاظمینی و عبدالرضا وکیلی اداره میشود .

برنامه تلویزیون ایران

فریسنده آبادان

سه‌شنبه ـ ۱۵ر۹ر۴۵

ساعت ۶ر۳۰ ـ سلام شاهنشاهی واعلام برنامه
ساعت ۶ر۳۳ ـ برنامه وایا
ساعت ۶ر۴۵ ـ تدریس زبان
ساعت ۷ر۰۰ ـ اخبار
ساعت ۷ر۱۵ ـ انجمن قلم
ساعت ۷ر۳۰ ـ او . اس . اس
ساعت ۸ر۰۰ ـ موسیقی ملی
ساعت ۸ر۳۰ ـ پری میسون
ساعت ۹ر۲۵ ـ اخبار
ساعت ۹ر۳۰ ـ ماسترسون
ساعت ۱۰ر۰۰ ـ در راه خدمت بمردم
ساعت ۱۰ر۳۰ ـ سنت
ساعت ۱۱ر۳۰ ـ پایان برنامه

قدرت عجیب «بینی» الکترونیک!

عبور از ۵ ستاره

* حس شامه انسان «بو» را از تمرکز ده میلیارد مولکول در یك سانتیمتر مربع احساس می‌کند

بینی های الکترونیکی در آینده نزدیك جزئی ترین اثر «بو» را که حتی شامه حساس سگهای پلیس هم از تشخیص آن عاجز است به آسانی تمیز خواهند داد .

بینی های مصنوعی با قدرت فوق‌العاده‌ای که در تشخیص بوهای مختلف دارند بی شك به عالم پزشکی و پلیس قضائی خدمت گران بهائی خواهند کرد .

درست سیزده سال قبل نخستین کنفرانس علمی برای بحث در باره ماهیت و تشخیص «بو» در نیویورك تشکیل شد .

ازسال ۱۹۵۳ یازده کنگره علمی برا ی مطالعه در باره تحقیقاتی که پیرامون جنبه های مختلف تجزیه وتحلیل بو ها بعمل آمده منعقد شده است و یکی از این کنگره ها ازطرف سازمان نظامی پیمان آتلانتیك شمالی دراستانبول تشکیل گردید.

در گذشته اطبای قرن هفدهم بعضی بیماریها را از بوی ادرار و خون بیمار تشخیص میدادند .امروزه نیز شامه تیز سگهای پلیس برای پیداکردن جنایتکاران کمك بزرگی میکند .

یکی از خواص «بو» این است که برخلاف علائم و آثار دیگر از قبیل روشنائی ، صدا ، زود از بین نمیرود و اغلب اثر آن چندین ساعت و حتی چندین روز باقی میماند ولی باوجود این ما در تشخیص آن با مشکلات بزرك روبرو میشویم .

* حساسیت بینی

بینی های الکترونیك بی گمان همان قدرت اعجاب انگیزی را که میکروسکوپ، تلسکوپ و دوربین‌های عکاسی به‌چشم میدهند به‌بینی ما خواهند داد و حساسیت آن را چندین هزار بار بیشتر خواهد کرد اشتباه نکنید این یك خواب و خیال و تصور باطلی نیست .

حس شامه انسان بورا از تمرکز ده میلیارد «مولکول» در یك سانتی متر مکعب احساس میکند معذلك توسعه صنعت و دانش پزشکی و افزایش روز افزون حوادث قضائی ایجاب میکند که ما وسائل مصنوعی حساستری برای تشخیص بو دراختیار داشته باشیم .

بوی هر کس از تجزیه ترکیبات مختلف آن مشخص می‌شود و همین بوی مشخصی است که سگهای تربیت شده از روی آن میتوانند رد پای شخصی را که قبلا مثلا تکه‌ای از لباس اورا بوکرده‌است پیداکند .

* ترکیبات مختلف

اما حس شامه انسان وحتی شامه قوی سك پلیس نمی‌تواند ترکیبات مختلف بورا بطور جداگانه تشخیص دهد بلکه بطور کلی یکجا آن را حس میکند برای تشخیص ترکیبات مختلف بودستگاهی بنام « اولفاکترونیك » ساخته‌اند که میتواند چهارده عامل ترکیب دهنده بو را از یکدیگر تمیز دهد وهمین امر برای مشخص ساختن ده‌هزار بو که ممکن است حس شامه تشخیص دهد کافی است .

تحقیقات برای جستجوی کلیه عواملی که در ترکیب بوی مخصوص یك نفر وجود دارد درانستیتوی دانشگاه «ایلینوز» درشیکاگو صورت گرفته است .

باین ترتیب که شخص موردنظر را در یك استوانه شیشه‌ای که هوای کاملا پاك دارد قرار میدهند تابهیچوجه احتمال آلودگی بابوهای طفیلی درمیان نباشد. پس از آن هوائی را که از تنفس او خارج میشود و بخاری را که ازپوست بدن وترشحات غده‌های زیر بغلش متصاعد میشود بدستگاه مخصوص که دارای فیلم های آغشته به مواد شیمیائی است عبور میدهند .

وقتی که عمل ثبوت این بخارات روی فیلم‌ها به‌پایان رسید آنها رااز دستگاه خارج میکنند وبطور جداگانه گرم کرده و در «هلیوم» خالص در درجه حرارت زیاد شستشو میدهند وسپس بخاراتی راکه باین ترتیب بطور جداگانه روی فیلم ثبت کرده‌اند دردرجه حرارت کم نگه میدارند . پس از آن مرحله تجزیه شیمیائی از روی شیوه بسیار دقیقی که درشیمی متداول است عملی میشود .

وباین ترتیب بوی یك نفر کاملا مشخص می‌شود ودماغهای مصنوعی از روی آن به‌آسانی میتواند بوی یك مرد یا یك زن را تشخیص دهد.

سرویس علمی خبرگزاری فرانسه

یك اختراع بزرك در عکسبرداری از دستگاههای بدن انسان

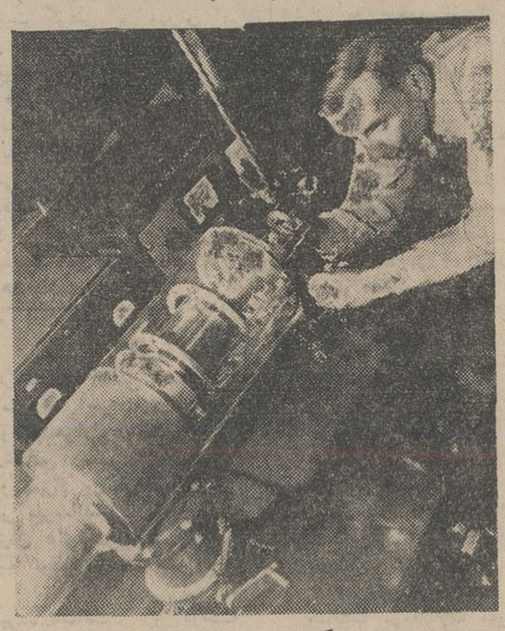

دکتر جان لولتمان یکی از مخترعین دستگاه تقویت کننده اشعه مجهول در حال میزان کردن این دستگاه .

هیجده سال پیش در امریکا یك ماشین الکترونیك اختراع شد که بطور غیرمستقیم سلامت وزندگی اشخاص بیشماری رادر سراسر جهان بهبود بخشیده است . این ماشین که «تقویت کننده اشعه مجهول» نام دارد انقلابی دربرتونگاری جسم انسان پدید آورد و نمونه های جدید آن اکنون در بیمارستانهای بزرك بسیاری از کشور ها وجوددارد.

«تقویت کننده اشعه مجهول» خواندن عکسهای پرتو نگاری را آسانتر و ساده ترکرده است . پیش از اختراع این ماشین پزشکان می‌بایست ۳۰ دقیقه یا بیشتر درمحل تاریکی بسربرند تا چشمانشان به‌تاریکی عادت کند و بتوانند تصویرمبهم اشعه مجهول رابرروی یك پرده فلوروسکوپ ببینند . اما اکنون با کمك این دستگاه می‌توان عکس های اشعه مجهول رابدون اشکال خواند و جزئیات بیشتری را هم دران کشف کرد این دستگاه مفید همچنین مدت لازم برای عکسبرداری را تقلیل داده و برداشتن تصاویر تلویزیونی و فیلمهای سینمائی را از قسمت های داخلی بدن در حال فعالیت و واکنش برروی یکدیگر ممکن ساخته است .

تقویت کننده اشعه مجهول به اختراع دوربینهای تلویزیونی برای انتقال تصویر ماه و به دستگاههای مرئی سازنده اشعه ماوراء بنفش که رسیدن آنها به‌سبب غلظت جو به زمین ممکن نیست انجامیده است . این دستگاه رااز حیث اهمیت میتوان تالی خودپرتونگاردانست .

ماشین پیشگوئی

درسال ۱۹۷۰ اولین انسان قدم بماه میگذارد .

درسال ۱۹۷۸ اولین سفینه حامل فضانورد گرد کره‌مریخ خواهد گشت .

در سال ۱۹۸۵ رانندگان دیگر مجبور نیستند فرمان اتومبیل را بدست گیرند . اتومبیلها در شاهراهها بطور خودکار حرکت میکنند و یك چشم سحرآمیز سرعت و حرکت آنها را کنترل مینماید .

این اطلاعات را یك «ماشین پیشگو» در اختیار دانشمندان آمریکائی گذاشته است .

این دستگاه سحرآمیز را کارشناسان یك موسسه در «سانتامونیکا» ساخته‌اند. اطلاعات موجود و امکانات علم وصنعت رادراختیار این ماشین قرارمی‌دهند ، بعداین دستگاه بدون اشتباه تصویری اززندگی انسان درآخرین سالهای قرن بیستم به دست میدهد .

...ازقرارمعلوم زندگی شیرینی خواهیم داشت .

سرویس علمی خبرگزاری فرانسه

از شما چه پنهان

* بیکینی مرواریدی

*در آمریکا بیکینی مرواریدی به بازار آمده‌است . مقاومت این بیکینی جواهر نشان در مقابل آب دریا تضمین شده . برای تهیه آن به ۲۵۰۰۰ مروارید احتیاجست وقیمتش ۵۰۰۰ تومان.

* جریان گلف استریم

*هواپیما ها و کشتی‌ها چند روز قبل مقادیر کثیری رنك زرد، قرمز ، پرتقالی وتفره‌ئی در طول سواحل آمریکا برجریان معروف «گلف‌استریم» ریختند.

*این عمل بمنظور آن انجام شدکه کار دانشمندان دربررسی جریان «گلف استریم » تسهیل گردد .

★ پرفروش ترین کتاب

*پر فروش ترین کتاب درآمریکا «چگونه درخانه‌وکوچه از خودد‌فاع کنیم » نام دارد . در این کتاب اصول کشتی جودو شرح داده‌شده وزن‌ومرد آنرا میخرند .

سیانس‌اوی

مردی از جنگل

نوشته : احمد احرار

هدف جمهوری فتح تهران خواهد بود وپس از ورود بتهران و تاسیس مجلس مبعوثان هر نوع‌حکومتی که نمایندگان مردم تصویب کردنددر ایران برقرار شود .

مقدرات انقلاب و حکومت جمهوری موقت مطلقا بدست ایرانیان سپرده شود و دولت شوروی از هرگونه مداخله خودداری کند . بدون اجازه و تصویب حکومت انقلابی ایران هیچ قشون خارجی « زائد بر قوای موجود دوهزار نفری » حق‌ورود بایران نداشته باشد.

مخارج قشون دو هزار نفری که پشتیبان انقلاب ایران خواهد بود بعهده حکومت انقلابی ایران است .

دولت شوروی هر مقدار اسلحه و مهمات که دولت انقلابی ایران تقاضا کند باین دولت تسلیم خواهد کرد .

کالای بازرگانان ایرانی که دربادکوبه ضبط شده و کلیه‌تاسیسات تجارتی روسیه درایران بحکومت جمهوری واگذار خواهد شد ...

بعداز توافق بافرماندهان قوای سرخ ، میرزا به «پسیخان» بازگشت و بتدارك مقدمات برای ورود برشت و اعلام حکومت جمهوری پرداخت .

رشت ازفعالیت‌های انزلی بی‌خبرنبود و مسئولین امر که از کمك مرکز ناامید گشته بودند ، چون رشت رادر خطر دیدند از بیم آنکه مبادا قشون سرخ و قوای جنگل متحدا برشت حمله‌کنند ، مصمم شدند میرزاکوچك خان را برشت دعوت کنند و حکومت گیلان را بدون خون ریزی بوی بسپارند .

میرزا احمدخان اشتری حاکم گیلان بملاقات میرزا رفت و او را برشت دعوت کرد . این تنهاچاره موقتی برای جلوگیری از خطر سرخ بودکه پشت دروازه های رشت کمین کرده بود . میرزابرای حرکت آماده بود و چیزی نگذشت که در راس ریشوهای خود بشهر واردشد.

رشت ، از میرزا کوچك‌خان ومردان ریشوکه بعداز دوسال از جنگل بشهر باز میگشتند ، باحرارت و هیجان زایدالوصفی استقبال کرد . شهر چراغانی شده بود ومردم در مسیر سواران ریشو فرشی از گل گسترده بودند .

مردان جنگل ، درحالیکه موهای انبوه سرو ریششان در هم‌آمیخته بود ، سینه خود راجلو داده باتانی از میان صفوف مستقبلین وزنان‌و مردان و جوان هائی که بافتخارشان فریاد میکشیدند و دست تکان میدادند و اشك شوق میریختند ، بسوی باغ «سبزمیدان » پیش رفتند. جمعیت‌نیز چون سیلی‌پشت سرشان روانه بود و هنگامیکه میرزاروی کرسی خطابه رفت و باآیه « نصرمن‌الله ... » سخنان خود را خطاب بمردم شهر آغاز کرد جمعیت محوطه وسیع سبز میدان راپر کرده بود و غریو احساسات مردم شهر را میلرزاند . آنروز میرزا کوچك‌خان و احسان‌الله‌خان هرکدام چندکلمه‌ای صحبت کردند و اعلام داشتند که بزودی مردم را در جریان کار های خود قرار خواهند داد .

جمعیت متفرق شد و میرزا در خانه‌ای که برای سکونتش مهیا شده بود اقامت گزید . بلافاصله مذاکراتی با ارژنیکیدزه و راسکولینکف آغاز کرد و متعاقب آن‌از مردم شهر دعوت شدتابرای‌استماع اعلامیه جنگل در قرق کارگزاری اجتماع کنند .

دوروز بعد از ورود جنگلیها ، در اجتماع عظیم مردم رشت اعلامیه‌ای که‌طی آن استقرار حکومت جمهوری اعلام شده بود قرائت شد و گیلان در برابر ماجرائی تازه قرار گرفت . دربن اعلامیه بعد از مقدماتی ذکر شده بود :

« احرار جنگل پنج سال و نیم است با مواجهه بمشقت های طاقت فرسا در مقابل قوای ظالم انگلیس وایران و همچنین در مقابل مرتجعین ستمگر و ارباب القاب و مناصب دروغین قیام و با اشد مصائب مقاومت کرده تاروزی که موفق به نجات طبقات زحمتکش شوند . انگلیس ها این نیروی ملی را که‌در زوایای جنگل گیلان آخرین امید احرار سایر ولایات که مقهور قوای دشمن شناخته شده میباشند مانع و عایق مقاصد خویش دانسته در مقام محو این قوه برآمده‌اند که آثار فجایع و فضایح تاریخی آنان قرنها در گیلان باقی خواهد ماند ... ولی خداوند قادر متعال که بندگانش را هیچگاه از نظر رافت دور نمیدارد و راضی نمیشود که ودایعش راتا ابد اسیر چنگال قهرستمکاران ببیند ، دست قهرمانان عدالتخواه روسیه را از آستین انتقام بیرون آورد و بدفع شر دشمنان بشریت بفعالیت انداخت و باز فرصت بدست زحمتکشان ایران‌افتاد .

قوه ملی جنگل باستظهار کمك و مساعدت عموم نوع پروران دنیا و استعانت از اصول حقه‌سوسیالیزم‌داخل در مرحله انقلاب سرخ‌شدو خود رابنام « جمعیت انقلاب سرخ ایران » معرفی مینماید و آماده است که‌در سایه فداکاری و از خود گذشتگی همه قوائی راکه در ایران برای اسارت این قوم و جامعه انسانیت بکار افتاده‌اند درهم بشکند و اصول عدالت و برادری رانه تنها در ایران بلکه در جامعه اسلامی توسعه و تعمیم ببخشد .

مطابق این بیانیه عموم رنجبران و زحمتکشان ایرانی را متوجه میسازد که جمعیت انقلاب سرخ ایران نظریاتش را تحت مواد زیر که در تبعیت آن بوجه ملزمی وفادار خواهد بود باطلاع عموم میرساند :

۱- جمعیت انقلاب سرخ ایران اصول سلطنت را ملغی کرده ، جمهوری را رسما اعلان مینماید .

۲- حکومت موقت جمهوری حفاظت جان‌و مال عموم اهالی رابعهده میگیرد .

۳- هرنوع معاهده وقراردادی که بضرر ایران ، قدیما و جدیدا با هر دولتی شده لغو و باطل میشناسد .

۴- حکومت موقت جمهوری همه اقوام بشر رایکی دانسته تساوی حقوق درباره آنان قائل و حفظ شعائر اسلامی را از فرایض خود میداند .

هیجدهم رمضان ۱۳۳۸

آگهی مناقصه

شهرداری خرمشهر برطبق اجزه نامه شماره ۶۱۴۶ رش۲ر۹ر۴۵ مقام معظم استانداری استان خوزستان زیرسازی واسفالت ریزی خیابان های شهررا برابر مشخصات وشرایط موجود بمبلغ تقریبی چهل میلیون ریال بشرح زیر به‌مناقصه میگذارد

۱-شرکتها یانمایندگان آنها که‌دارای برك نمایندگی بامضاء مدیر عامل ومهر شرکت می‌باشند ودارای صلاحیت فی طبق بند ۳ این آگهی هستند میتوانند تاآخروقت اداری روز ۳ر۱۰ر۴۵ بشهرداری مراجعه وباپرداخت مبلغ ده‌هزار ریال اسناد شرکت درمناقصه رادریافت‌دارند

۲-سپرده شرکت درمناقصه لااقل معادل ۵درصد کل بهاء پیشنهادی خواهد بود که تامبلغ پانصدهزارریال آن باید رسید اسنادخزانه نزدیکی از بانك‌های مجاز برای معاملات اسنادخزانه بوده وبقیه ضمانت‌نامه بانکی از بانك های مجاز ومعتبر قابل قبول دستگاه مناقصه گذارباشد .

۳-پیشنهاددهندگان باید پیشنهاد خودرا دردوپاکت‌لاك ومهر شده الف و ب بشرح‌زیر .

پاکت الف محتوی برك رسید اسنادخزانه وضمانت‌نامه و کارت درجه بندی (حداقل درجه دوراه و یك ساختمان طبق آخرین‌طبقه بندی که‌درسال ۱۳۴۵ بشهرداری ابلاغ گردیده)و طرح قرارداد وصورت مشخصات و شرایط شرکت در مناقصه و نقشه هاوواحد بهاء ومدارك مالکیت شخصی ماشین آلات لازم مندرج دردفترچه مشخصات فنی که فیشر نیز جزء آنها می‌باشد برای انجام کار مورد مناقصه که‌همگی امضاء ومهر شده‌باشند می‌باشد(مدارك مربوط به‌واگذاری ویااجاره ویاامانت ماشین آلات مورد قبول نمی‌باشد) .

پاکت ب شامل برك پیشنهادی که باید باحروف وعدد بطور خوانا نوشته شود .

۴-پیشنهاددهندگان بایستی پاکت پیشنهادی خودرا تاآخروقت اداری ساعت ۱۳ر۳۰ روز ۴ر۱۰ر۴۵ درمقابل اخذ رسید بدفتر شهرداری تسلیم دارند . شهرداری به‌پیشنهاداتی که‌فاقد سپرده اسنادمناقصه بوده ویابعد ازموعد مقرر برسد (اعم از کتبی - شفاهی - ویاتلگرافی) ترتیب اثر نخواهد داد .

۵-شهرداری میتواند تامیزان ۲۵درصد از مبلغ کل کارکسر یااضافه نماید

۶-بهای چاپ آگهی وهرگونه مالیات و عوارض بعهده برنده مناقصه می‌باشد

۷-پیشنهادات رسیده درساعت چهار بعد از ظهر روز ۴ر۱۰ر۴۵ درکمیسیون مربوطه بازوقرائت میشود

۸-شهرداری دررد یاقبول یك یا کلیه پیشنهادات مختاراست

۹-حضور پیشنهاددهندگان یانماینده مجاز آنان درکمیسیون مناقصه آزاد است

۱۰- پس از تعیین برنده مناقصه و ابلاغ کتبی شهرداری مدیر عامل شرکت بایستی جهت عقد و امضاء کلیه مدارك وقرارداد درشهرداری حاضر شوند

۱۱-پیمانکارانیکه اسناد مناقصه دریافت‌وپیشنهادی بشهرداری‌ندهند باپیشنهادآنها فاقد سپرده باشد برای‌مدت ششماه ازشرکت آنها درمناقصات شهرداری جلوگیری خواهدشد

۱۲-به‌پیشنهادات مبهم و مشروط مطلقا ترتیب اثرداده نخواهد شد . الف۷۵۴۷

حسن‌جولازاده -شهردار خرمشهر

آگهی تشخیص صلاحیت

شرکت‌سهامی تلفن‌ایران بمنظور تهیه و نصب‌دستگاه های تهویه‌وشوفاژ مراکز تلفن خود کار در تهران وشهرستان ها از شرکت های تاسیساتی دعوت مینماید که بمنظورتشخیص صلاحیت‌فنی از تاریخ ۱۵ر۹ر۴۵ لغایت آخروقت‌اداری روز ۲۴ر۹ر۴۵ بدفتراداره ساختمان واقع‌درخیابان‌خواجه‌نصیرطوسی مرکز تلفن عشرت‌آباد مراجعه وپرسش‌نامه مربوطه را دریافت وپس ازتکمیل آن بامدارك‌واسناد لازمه تاآخروقت اداری روز ۱۵ر۱۰ر۴۵ بدفتر اداره مزبور تسلیم ورسید دریافت‌دارند.الف ۷۵۴۹

شرکت‌سهامی تلفن‌ایران

B.F.Goodrich

بی . اِف . گودریچ

لاستیك محکم ومطمئن برای رانندگیهای سخت ومداوم

بی . اِف . گودریچ برای هر نوع وسیلهٔ نقلیه لاستیکی مخصوص ومناسب باآب وهوا وجاده‌های ایران میسازد

لاستیک تراکشن اکسپرس

محکم و مطمئن وسرآمد لاستیك های کامیون واتوبوس میباشد و باقدرت هرچه‌تمامتر تحمل بارسنگین وجاده های ناهموار را می‌نماید. ماده مخصوصی در عاج این لاستیك بکار برده شده که دوام واستقامت آنرا برای رانندگیهای مداوم بیشتر میکند.

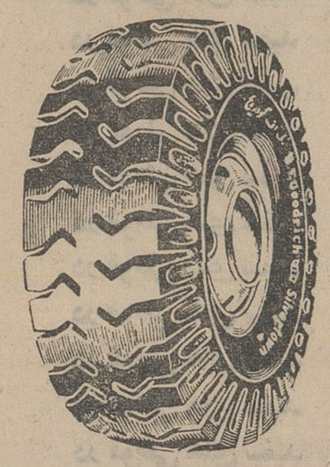

بی . اِف . گودریچ

با ۹۶ سال تجربهٔ جهانی

وسازنده بیش از

یك میلیون لاستیك درایران

اولین کارخانه وپیشرو صنعت لاستیك سازی درایران

فرهنگی ورزشی

مربی کشتی فرنگی شوروی که برای پیشرفت تیم کشتی فرنگی ایران استخدام شده‌است گفت:

جوانان ایرانی پر قدرت هستند

«آکروشیدزه» مربی کشتی فرنگی تقلیل ساعات کشتی را به ۳ زمان سه دقیقه‌ای ستود

آقای «میخائیل اکروشیدزه» مربی کشتی فرنگی ایران که از استادان این ورزش در شوروی میباشد وریاست کمیته ورزش گرجستان را دارد بعد از ظهر روز شنبه دشته دریك مصاحبه مطبوعاتی برنامه کارخود را در اختیار خبرنگاران جراید گذاشت.

دراین مصاحبه نخست آقای حادم نایب رئیس فدراسیون کشتی ایران آقای اکروشیدزه را بنمایندگی معرفی کردو اظهار داشت که بنا باستدعای فدراسیون کشتی حسب الامر شاهنشاه آریامهر، سازمان تربیت بدنی آقای اکروشیدزه را برای پیشرفت کشتی فرنگی و تعلیم مربیان این رشته استخدام کرد.

* قدرت جوانان

اکروشیدزه ضمن اشاره باین مطلب که ایران در کشتی فرنگی بسیار ضعیف است از استعداد و قدرت جوانان ایرانی اظهار تعجب نمود و گفت امیدوار است که با عمومیت گرفتن این ورزش ایران چون کشتی آزاد دراین رشته نیز موقعیت جهانی بدست آورد.

آقای اکروشیدزه سپس درباره برنامه‌های خود توضیحاتی داد و درپایان ازاینکه وقت قانونی جدید کشتی آزاد ازده دقیقه به‌سه‌زمان سه‌دقیقه تقلیل یافته اظهارخوشوقتی نمود و گفت این روش درسرعت ودلپذیری این ورزش نقش بزرگی خواهد داشت.

انستیتوی اعصاب و روان دانشگاه تهران گشایش یافت

انستیتوی اعصاب و روان دانشگاه تهران به منظور تمرکز وسایل تحقیقاتی وتجربی مربوط به بیماری های اعصاب و روان و تربیت متخصصین رشته های مذکور در بیمارستان پهلوی گشایش یافت.

این انستیتو اجرای برنامه‌های آموزشی دوره های تکمیلی و تخصصی در رشته بیماریهای اعصاب وروان را زیر نظر خواهد داشت وعلاوه برتشکیل سمپوزیون‌ها و کنگره های علمی داخلی وشرکت در کنگره های علمی خارج تاسیس دوره های تکنیسین های مربوط باین رشته را دنبال خواهد کرد.

نمایشگاه آثار مرحوم قندریز

ساعت پنج بعدازظهر فردا نمایشگاه آثار نقاشی مرحوم منصور قندریز در تالار «قندریز» ایران سابق افتتاح خواهد شد.

آگهی مزایده نوبت پنجم

اداره تصفیه تهران قائم مقام شرکت آجر فشاری اطلس ششدانگ عرصه واعیان پلاك ۴۷۷۰ کارخانه متروکه آجرفشاری اطلس واقع در بخش ۶ تهران که جمعا بیست وهشت هزار وهفتصد وچهل متر مربع مساحت دارد وسیله کارشناس رسمی دادگستری بمبلغ سه میلیون ویکصد وشصت ویکهزار وچهار صد ریال ارزیابی شده‌است باشرائط زیربفروش میرساند.

۱ـ پیشنهاد دهندگان بایستی بمیزان ۵٪ بهای ارزیابی اسناد خزانه سپرده در صندوق اداره تصفیه تودیع نموده وقبض آنرا ضمیمه پیشنهاد خود نمایند.

۲ـ پیشنهادات بایستی باتضمام قبض سپرده تاساعت ۹ روز دوشنبه ۱۹ دی ماه ۱۳۴۵ در پاکت لاك و مهر شده با قید مشخصات وآدرس پیشنهاد دهنده بدبیرخانه اداره تصفیه تسلیم گردد.

۳ـ پیشنهادات واصله در ساعت ۱۰ صبح همانروز در اداره تصفیه تهران واقع درخیابان سی متری مقابل ستاد ژاندارمری کل کشور بازوقرائت خواهد شد طالبین می توانند در جلسه حاضر شوند ودر صورت لزوم در همان جلسه مزایده حضوری بعمل خواهد آمد وفقط اشخاصی که پیشنهاد کتبی داده‌اند میتوانند درمزایده حضوری شرکت نمایند.

۴ـ ملك مورد مزایده بکسیکه حداکثر قیمت را پیشنهاد نماید واگذار خواهد شد.

۵ـ به پیشنهادات بدون سپرده وبرخلاف شرائط آگهی و همچنین پیشنهاداتی که بعدازوقت مقرر واصل شود ترتیب اثر داده نخواهد شد.

۶ـ اداره تصفیه در رد یا قبول یك یا کلیه پیشنهادات مختار است ودرصورت تقاضا میتواند تاسه ماه برای پرداخت ثمن مهلت بدهد.

۷ـ کلیه هزینه های مربوط به معامله از هر قبیل و هرجهت ومالیات برمعاملات وعوارض و اخذ مفاصاحساب بعهده خریدار است.

۸ـ چنانچه برنده مزایده ظرف ده روز پس از جلسه مزایده یا انقضاء مدت سه ماه مهلت ازپرداخت ثمن و انجام معامله و تنظیم سند وتشریفات بعدی خودداری نماید مزایده تجدید خواهد شد وبرنده مسئول خسارات وکسرقیمت احتمالی خواهد بود که بدوا از محل سپرده استیفاء خواهد شد.

طالبین برای کسب اطلاع بیشتر میتوانند باداره تصفیه تهران مراجعه نماید. الف ۷۶۱۳۰ رئیس اداره تصفیه تهران ـ ناطقی

بحثی درباره

کنترل فیلمهای سینمائی

هفته گذشته در مجلس شورای ملی یکبار دیگر مسئله کنترل فیلم های سینما بمیان آمد. سینما که همراه با مظاهر و تجلیات تمدن غرب بکشور ما راه یافته، امروز نقشی اساسی در تربیت و تفریح جامعه مابازی میکند.

هرگاه سخن از تربیت و تفریح بمیان میاید ناخودآگاه ذهن متوجه جوانان واطفال میشود. بارها شنیده شده است که کسانی عنوان میکنند «نسل عوض شده، اخلاق و روحیات جوانان، دیگر اخلاق وروحیات سابق نیست و ذوق جوانان به مسائل انحرافی تمایل پیدا کرده است.

من معتقدم که اگر بخواهیم تفاوتی را که جوانان ما بنابه مقتضای زمان با جوانهای سی، چهل سال قبل دارند انحراف به حساب آوریم، نهایت بی‌انصافیست.

اما در عین حال اذعان دارم که روحیاتی در جوانها یافت می‌شود که میل بعصیان و بیهودگی را در آنها نشان میدهد. ولی میگویم علل وعوامل رادر خود جوانها نباید جستجو کرد.

عصری که مادر آن میگذرانیم عصریست که اکتشافات واختراعات مردم دنیا رانهایت بهم نزدیك کرده است و جامعه با همه مظاهرش عاملی قوی و بزرك در تربیت بحساب می‌آید.

سی سال پیش رادیو در یك منزل نشانهٔ تجمل بود ودرهمین تهران از هرصد خانه شاید یکی هم رادیو نداشت.

سی سال پیش اصولا صحبتی از اختراع تلویزیون نبود تاچه رسد به‌آنکه بعنوان یك وسیله سرگرمی در هر خانه‌ای یافت شود.

سی سال پیش تعداد مجلات و نشریات یومیه از تعداد انگشتان یکدست در کشور ما تجاوز نمی‌کرد و حدود انتشار کتاب تا این حد نبود.

میزان وسائل ارتباطی نیز به حدامروز وجود نداشت و بالاخره سینما در تهران آنقدر محدود ومعدود بود که در حکم «عدم» به حساب می‌آمد ولی امروز در هر شهری بتفاوت چند سینما وجود دارد و تنها در تهران بیش از یکصد سینما روزانه چند سانس برنامه دارند.

بایك نظر سطحی بخوبی می‌شود فهمید که اثر سینما در تربیت نوجوانان و جوانان تاچه حدی بیش ازدیگر عوامل است.

بعضی از فیلمها تنها برای ارائه یك اثر هنری ساخته می‌شوند، تعدادی داستانهای تاریخی رابرای بیننده زنده میکنند، برخی ازفیلمها صرفا برای خندیدن وسرگرمی تماشاگر ساخته شده وبالاخره مقدار زیادی از فیلم ها برای کسب و تجارت تهیه میشود که نه داستانی آموزنده دارد ونه فکر نوی ارائه میدهد تنها باعوامل رنك و سکس و هرزگی به‌کیسه صاحبان خودپول سرازیر میکند شاید یك اثر هنری برخلاف عرف و اخلاق عمومی باشد ولی این نوع اثر اندك واتفاقی است.

شاید بعضی ازفیلمهای تاریخی، جنبه‌ای غیرانسانی و غیراخلاقی داشته باشد اما بصرف حقایق تاریخی چندان اثری در بیننده نخواهد گذاشت اما فیلمهای تجارتی که حقایق زندگی روزمره دنیارا وارونه جلوه میدهد درنسل جوان موثر خواهد بود. وهمین فیلمهاست که باید شدیدا کنترل گردد.

ممکنست این فیلمها برای عده‌ای تنها یك سرگرمی باشد واثری در ذهن و روحیه آنها نگذارد اما جامعه‌ایکه در حال انقلاب است میباید خود را با مظاهر انقلاب آشنا کند واگر انقلاب در همه‌جای دنیا «انسان» قربانی میدهد انقلاب سفید ما باید تفریح وخوش گذرانی جمعی راقربانی تربیت نسل جوان کند.

مسعود فقیه

جشن بزرگ

برای خوانندگان

اطلاعات دختران و پسران

توجه کنید:

مجلات شماره

۴۱۹ ـ ۴۲۰ ـ ۴۲۱ ـ ۴۲۲

راکه اولین آن پانزدهم آذرماه منتشر خواهد شد برای شرکت در «جشن بزرگ» نگهداری نمائید!

آگهی بداوطلبان دیده‌بان هواشناسی

اداره کل هواشناسی درسال جاری بمنظور تربیت دیده‌بان هواشناسی جهت اعزام بایستگاه های هواشناسی بخصوص مناطق جنوبی و گرمسیری کشور چهل نفر داوطلب ازطریق مسابقه خواهد پذیرفت.

اینك بدینوسیله بداوطلبانی که ثبت نام نموده‌اند اخطار میشود برای تکمیل پرونده و دریافت اطلاعات بیشتری تاپایان آذرماه چهل وپنج باداره کل هواشناسی (واقع درمیدان محمدرضاشاه) قسمت آموزش مراجعه نمایند.

ضمنا جهت اطلاع داوطلبان شرایط نام نویسی در مسابقه ورودی بشرح زیر مجددا اعلام میگردد:

تابعیت ایران ـ داشتن دیپلم شش ریضی یا طبیعی ـ دارا بودن برگ معافی دائم یاخاتمه‌خدمت ـ نداشتن سوء پیشینه ـ سن بین ۲۰ الی ۲۵ سال ـ عدم اشتغال دربایر ادارات وموسسات دولتی سپردن تعهد رسمی استخدامی (سند محضری) طبق مقررات در صورت پذیرش درامتحانات.

۱ـ۳ـ مدیر کل هواشناسی ـ دکتر ۲۰ ح. گنجی

جنراتور برای فروش

یك جنراتور برق دیزل کاترپیلار مدل D-330T سوپرشارژ 48KW یك فاز ۵۰ سیکل که تا بحال مورداستفاده واقع نگردیده باتابلو کلید کامل برای نصب روی کشتی در بسته‌بندی اولیه بمبلغ ۴۷۵۰۰۰ ریال بدون گمرك برای فروش آماده است لطفا با تلفن شماره ۶۱۱۰۹۶ تماس بگیرید.

۱ـ۳ آ ـ ۲۴۳۱۷

روغن آفتاب گردان قو

صد در صد خالص

تضمین شده

برنگ طبیعی

در قوطی های سفید

روغن آفتاب گردان محصول جدید کارخانجات قو در قوطی های سفید

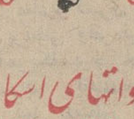

کراواتهای اسکاتی

شاهکار هنر کراوات سازی پاریس

در جوار کلمن

احساس آسایش بیشتری میکنید

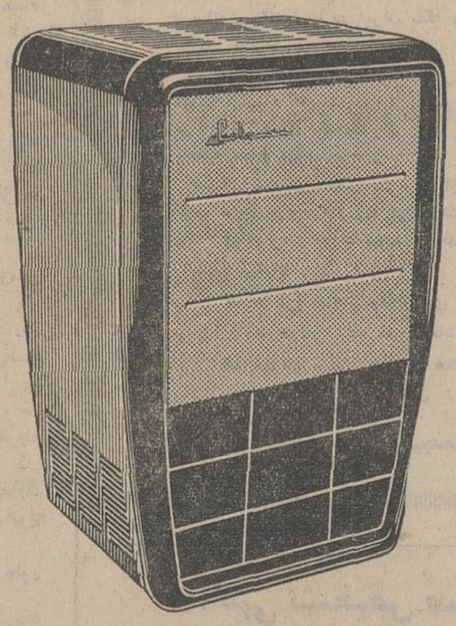

Coleman

گرمای کلمن در مقابل سرما و یخبندان نفوذ ناپذیر است کلمن در ۸ مدل زیبا شما مدلی را بخرید که می پسندید

نمایشگاه کلمن

خیابان سعدی ـ ساختمان تقی نیا ـ تلفن ۳۰۲۲۲۳

فعالیتهای مهم سیاسی تهران

بقیه از صفحه اول

تهران ، ازهم اکنون ، خود رابرای یك سری فعالیتهای مهم سیاسی و «دیپلماتیك» که‌از هفته آینده در زمینه های داخلی ، منطقه‌ای و بین‌المللی آغاز خواهد شد آماده میسازد .

* سفر آرام

سرفصل این فعالیتها را سفر آقای عباس آرام به عراق ، که‌قرار است روز شنبه آینده ، بعد از گذشت بیش از دوسال ، سرانجام رسما عملی شود تشکیل میدهد.

درواقع، دعوت از وزیر خارجه ایران بیش از دوسال پیش صورت گرفت ولی‌هربار ، یابعلل تحولات داخلی عراق‌و یابخاطر بروز پاره‌ای حوادث ناگوار مرزی‌این‌مسافرت بتاخیر افتاده بود .

وزیرخارجه ایران ، در این مسافرت ، قبل از هرچیز ، تلاش خواهد کرد تاباکمك دکترعدنان پاچه‌چی ، وزیر خارجه عراق ، اختلافات کونا کون میان دو کشور را ازنزدیك در محیطی دوستانه وبا حسن نیت کامل ،مورد مطالعه‌قرار داده‌و راه‌هائی را ، که برای هردو کشور قابل قبول باشد ، برای برطرف ساختن این اختلافات پیدا نماید .

هم اکنون‌یك کمیسیون‌مشترك ایرانی و عراقی ، که بعدازحوادث مرزی سال گذشته که بحران‌میان ایران و عراق رااوج خودرسانده بودند تشکیل شده بود ، لیست کاملی از تمام موارد مورد اختلاف بین دو کشور، اعم از مرزی وغیر مرزی تهیه نموده ومذاکرات‌وزرای خارجه‌دو کشور براساس‌این‌لیست وهمچنین نظریات کارشناسان دو کشور جهت حل اختلافات آغاز خواهد شد .

محافل‌سیاسی‌مطلع تهران‌عقیده دارند باحسن نیتی که‌اینك ازهردو طرف‌دیده میشود، انتظار میرود سفر آینده وزیر خارجه ایران بعراق‌که بازدید پرزیدنت عارف‌از ایران رابدنبال خواهد داشت ، با موفقیت کامل پایان یابد و فصل نوینی درروابط ایران و عراق شروع شود .

* پیرزاده در تهران

روز یکشنبه ۲۰ آذر ، یعنی درست ۲۴ساعت بعدازرفتن آقای آرام بعراق ، شریف‌الدین پیرزاده وزیر خارجه پاکستان‌واردتهران میشود . این اولین سفری خواهد بودکه شریف‌الدین‌پیرزاده‌ازهنگام تصدی شغل خویش بایران انجام میدهد وطی آن بامقامات ایرانی گفتگوهائی بعمل خواهد آورد .

آمدن وزیر خارجه پاکستان به تهران از آن‌جهت جلب‌توجه میکند که‌بفاصله ۲۴ساعت قبل ازآمدن دین‌راسك وزیرخارجه آمریکا صورت میگیرد و بهمین دلیل ناظران سیاسی هم برای مذاکرات وزیر خارجه پاکستان وهم برای تبادل‌نظرهائیکه بعدامیان‌دین‌راسك و مقامات ایرانی انجام خواهدشد.

اهمیت فوق‌العاده‌ای قائل‌میشوند دین‌راسك در مسافرت اخیر خودبه خاورمیانه فقط‌ازتهران‌دیدن‌میکند.

هرچند محافل رسمی ایرانی از مفاد این مذاکرات اظهاربی‌اطلاعی میکنند ، در عوض ، ناظران‌سیاسی باتوجه به‌پیوندهای موجود میان ایران و پاکستان و آمریکا اظهار میدارند مسائل مربوط به وضع سنتو ، بحران ویتنام،روابط‌مشترك میان‌سه‌کشور وبویژه تلاش برای جلب کمك آمریکا به سازمان همکاریهای منطقه‌ای برای عمران، در مذاکرات وزرای خارجه‌پاکستان وآمریکا و مقامات برجسته ایرانی مطرح خواهد شد .

از طرف دیگر ، حضور وزیر خارجه پاکستان در تهران ، ۲۴ ساعت قبل از ورود دین‌راسك‌اجازه خواهد داد که تهران و کراچی،در مورد پاره‌ای از مسائل مشترك ، در مذاکرات بعدی خودباوزیر خارجه آمریکا ، روش واحدی‌پیش گیرند.

مردشماره ۱۳یالات متحده عصر روز دوشنبه ۲۱ آذر از «بانکوك» وارد تهران میشود و بلافاصله بحضور شاهنشاه آریامهر شرفیاب میگردد .

* آخرین تحولات

در این شرفیابی ، وزیر خارجه امریکا ،که از خاوردور می آید و برای شرکت در کنفرانس آینده وزرای خارجه کشور های عضو سازمان «ناتو» به پاریس میرود، گزارشی ازآخرین‌تحولات اوضاع خاوردور و بویژه‌ویتنام باستحضار شاهنشاه میرساند و از نظریات معظم‌له درباره این بحران آگاهی حاصل میکند .

از طرف دیگر ، شاهنشاه‌آریامهر نیز وزیر خارجه پاکستان را در جریان‌تحولات خاورمیانه، که‌اینك یکی از بحرانی ترین دوران های حیات خودرا میگذراندقرارخواهند داد و در عین حال ، تصور می رود موضوع نفت نیز موردبررسی قرار گرفته و شاهنشاه ، یکبار دیگر ، نقطه نظر و حقانیت ایران را در این مورد به وزیر خارجه امریکا ، که پس از بازگشت به واشنگتن گزارشی از سفر خود تسلیم پرزیدنت جانسون خواهد کرد یادآوری نمایند .

* تغییرات

در زمینه داخلی ،وزارت خارجه ایران خود را برای یك سلسله نقل‌و انتقالات وسیع آماده میسازد، زیرا هم‌اکنون چند پست سفیر - کبیری‌خالی شده و بتدریج چندین پست دیگر نیز خالی خواهد شد و باید سفرای جدیدی بزودی‌برای پایتخت های مختلف مانند اوتاوا، بوئنوس‌آیرس ، وین ، ژنو ، آنکارا ، بلگراد ، لندن ،مادرید و دانمارك و چند پست جدید که قرار است بزودی در چند کشور آفریقائی و اروپای شرقی تاسیس گردند درنظر گرفته شوند .

سنا بازهم از «ترافیک» تهران انتقاد کرد

بقیه در صفحه آخر

سئوال کردن که‌فایده ندارد،زیرا کسی به حرف حساب گوش نمی‌دهد !

* همه بی‌تقصیر هستند !

آقای‌جهانشاه‌صمصام گفت : متاسفانه اولیای‌امور هر یك خود را بی‌تقصیر می‌دانند و تقصیر را بگردن دیگران میاندازند . بعضی از همین آقایان مسئولین به‌بنده گفته‌اند که اگر بما اختیار بدهند ما در ظرف ۴۸ ساعت این‌بی‌نظمی ها را از بین میبریم .

آقایان ، مسئولین امور «ترافیك» شهر فقط بفکر خرید «تاکسیمتر» هستند وبمشکلات و گرفتاریهای‌واقعی مردم توجه ندارند .

بنده تقاضا دارم آقای وزیر مشاور در جلسه آینده در باره این موضوع توضیحات کافی بدهند و مسئولین‌کار را معرفی کنند .

* راه تاکستان

در اینموقع مجلس وارد دستور شد وسئوال آقای سناتور جعفری‌ازوزارت راه درباره راه جدید تاکستان‌به زنجان وتغییر برنامه حرکت قطار مسافربری تهران - تبریز مطرح شد .

آقای دکتر گنجی معاون وزارت راه باین سئوال پاسخ گفت و اظهار داشت راه ترانزیتی تاکستان به زنجان تا تابستان‌سال‌آینده‌باتمام‌میرسد و بهره‌برداری ازآن آغاز میشود و در مورد برنامه قطار نیز برای تامین رفاه‌مردم از روز دوم آذرماه جاری تغییرات لازم د ربرنامه قطار تهران - تبریز بعمل آمده است .

* ناراحتی مردم

آقای جعفری گفت : مردم زنجان در دو مورد که در سئوال بنده آمده است گله‌مند بودند ، در مورد راه ترانزیتی که نیمه‌تمام است باید عرض کنم مردم ناراحت هستند زیرا عدم اتمام این راه سبب شده که تلفاتی در راههای فرعی وارد آمده است ، تقاضا دارم در استفاده از راه جدید تسریع بشود و تا وقتیکه ساختمان‌این راه تمام نشده راههای فرعی مرمت گردد تا مردم ناراحت نشوند .

آقای‌دکتر سجادی از وزارت‌اقتصاد سئوالی در باره عدم اجرای قانون تاسیس بورس اوراق بهادار تقدیم کرد .

بعد لایحه اساسنامه بانك کشاورزی ایران برای شور دوم مطرح گردید. و با مختصر اصلاح عبارتی در مواد بتصویب رسید و به مجلس شورای ملی اعاده شد .

سپس لایحه اصلاح ماده ۲قانون اصلاح قانون انحصار دخانیات برای شور دوم مطرح گردید و بدون اظهار نظر تصویب گردید و چون اصلاح شده بود به مجلس شورای ملی اعاده شد .

بعد لایحه اجازه‌فروش مصنوعات آموزشگاه های حرفه‌ای تا میزان یکصد هزار ریال بدون رعایت‌آئین مطرح شد و بدون اظهار نظر به نامه معاملات دولتی برای شور دوم تصویب رسید و برای اخذرای‌نهائی بمجلس شورایملی ارسال شد .

در خاتمه‌جلسه امروزلایحه اجازه دریافت پنج در صد افزایش بهای تمام شده علائم «استاندارد» و نیم در صدکار مزد کالا های‌صادراتی برای شور اول مورد رسیدگی قرار گرفت و باتوضیحاتی که آقای‌دکتر ضیائی معاون‌پارلمانی وزارت اقتصاد دادبتصویب رسیدوبا پیشنهادرسیده از طرف آقای جعفری برای شور دوم به کمیسیون مربوط ارجاع‌شد.

دراین جلسه آقای دکتر محمد حجازی درباره آبهای معدنی از دولت سئوال کرد .

مقارن ظهر جلسه ختم شد و جلسه‌آینده بروزشنبه آینده‌موکول گردید .

* سئوالات

سئوالاتی که امروز در سنا از دولت بعمل آمد بشرح‌زیر است:

ریاست محترم مجلس سنا

خواهشمند است مقرر فرمایند به آقایان وزراء کشور و بهداری اطلاع داده شود در مجلس سنا حاضر شده و توضیح دهند در تعقیب سئوال سابق اینجانب‌راجع برفع آلودگی هوای شهر تهران که سلامت و زندگی‌همه ساکنین آن را در خطر انداخته است چه اقداماتی کرده‌اند و چه تدابیری برای رفع این خطر عمومی‌و تامین سلامت مردم پایتخت درنظر گرفته‌اند .

باتقدیم احترام- دکترپرویز کاظمی

ریاست محترم مجلس سنا

خواهشمندم به‌آقای وزیراقتصاد اطلاع دهند برای پاسخ به‌پرسش زیر در مجلس حضور یابند :

با این که قانون تاسیس بورس اوراق بهاداردرتاریخ ۲۷اردیبهشت ۴۵ بتصویب نهائی‌مجلسین رسیده ودرحین بررسی‌این لایحه‌نمایندگان دولت در کمیسیون های مختلف ضرورت تصویب آن‌لایحه رامکرر تاکید کردند چه شده است که در اجراء این قانون این اندازه تاخیر گردیده است .

البته توجه باین موضوع هست که برای اجراء این قانون تدوین یك یا چند آئین نامه و تهیه محل و مقدمات تاسیس بورس ضرورت دارد، معذلك‌بنظر میرسد باندازه کافی اهتمام در انجام منظوربعمل نیامده است .

دکتر سید محمد سجادی

نشانی نمایندگی انحصاری اتومبیلهای ب.ام.و. در ایران
شرکت سهامی وهابزادگان
تهران. خیابان تخت جمشید شماره ۳۲۳ تلفن ۶۱۲۲۴۴

ایران و حقوق بشر

بقیه در صفحه آخر

خوداعلام کردکه برنامه امسال‌هفته حقوق بشر در ایران ، مانند سال های گذشته ، با پیام شاهنشاه‌آریا مهر شروع خواهد شد و این پیام روز۱۹ آذر ماه پخش میگردد .

* پیام رئیس مجمع

بهمین مناسبت ، آقای پژواك، رئیس مجمع عمومی سازمان ملل متحد نیز پیامی بشرح زیرفرستاده است :

احترام جهانی برای حقوق بشر از صلح جهانی جدائی ناپذیر است، در حقیقت اکثر ما صلح‌راعالیترین حق‌خود تلقی می کنیم،از اینروباید قبول کردکه همراه ریشه کشمکش وستمگری،درحال حاضرودر گذشته همیشه تجاوز بحقوق بشر ، بنوعی وجود دارد . تجاوز فاحش به‌حقوق بشر که در اعلامیه جهانی مندرج است هنوز هم واقع‌می‌شود ، این حقیقت که این تجاوزات به حقوق بشر و بیدادگری ها ادامه دارد،نیاز همیشگی بشر را که هیجده سال قبل در اعلامیه جهانی تجلی کردو اینکه چرا ، باید در چنین روزی خودرادوباره به منطق و ایمان به بشریت وروش انسانی وفرد نسبت بفرد تخصیص‌دهیم گوشزد مینماید. مابابید واقع‌بینانه از خود بپرسیم که آیا بشریت ، این تمدن ما ، آیا بعصر حقوق بشر پانهاده‌است‌یا خیر ؟ جواب این سئوال تا زمانیکه اصول اعلامیه جهانی اجرانگردیده است منفی خواهد بود .

* مصاحبه دکتر متین دفتری

سناتور دکتراحمد متین دفتری رئیس جمعیت ایرانی طرفدار ملل متحد نیز امروز طی مصاحبه مطبوعاتی گفت : در این دنیای تحولات‌مردم‌دیگر بوجوداعلامیه هائیکه روی کاغذبماند قانع نیستند و انتظار عمل دارند .

دکتر متین دفتری که به مناسبت آغاز هفته حقوق بشر صحبت می‌کرد یادآوری نمود که بدلیل تجاوزاتی که هنوزدراین عصر نسبت بحقوق‌اساسی وآزادیهای افراد می شود ، شعاری برای سالگرد اعلامیه حقوق بشر ، که در تاریخ ۱۹ آذرماه ۱۳۲۷ به تصویب مجمع عمومی سازمان ملل رسیده‌است در نظر گرفته شده که عبارتست از : «حمایت از قربانیان این حق شکنی‌ها »

«این حمایت‌دردرجه اول وظیفه مقامات قضائی است که متجاوزین را ، چه‌از افراد مردم باشند و چه ازعمال دولت‌دراسرع وقت‌وبدون تبعیض تعقیب و تسلیم عدالت نموده وزیان های‌وارده به ستمدیدگان را جبران کنند » .

باتارشکسته ....

ادریس بیوسی ۴۵ ساله دیشب پس‌از اینکه در کافه‌ای مشروب خورد تارش‌را برداشت و در خیابان استخر زیردرختی نشست و مشغول نواختن شد .

اهالی محل که‌براثر نغمه تار اواز خواب بیدارشده بودند از او خواستند که‌بجای دیگری برود و چون اوباخطار آنها توجهی نکرد برسرش ریختند وتارش‌را شکستند .

ادریس باتارشکسته‌خود به‌کلانتری ۱۵ آمد تا علیه اهالی محل شکایت بکند ، ولی در کلانتری تا مدتی فراموش کرده بود که برای چه‌کاری به‌آنجا رفته و از هرکس می‌رسید می‌پرسید شما نمی‌دانید من اینجاچه کار دارم ؟

کاروان ورزشی ایران

بقیه از صفحه اول

در فرودگاه مهرآباد جمعی‌ازشخصیت های ورزشی و ورزشکاران از هیئت اعزامی مشایعت بعمل آوردند .

* شروع مسابقات

بعد از ظهر روز جمعه مراسم افتتاح مسابقات در بانکوك انجام می‌شود و از صبح روز شنبه قهرمانان کشور های آسیائی در ۱۴رشته‌مبارزه خودرا آغاز می نمایند .

* تشکیل کنگره

امروز اطلاع حاصل شد که در ساعت ۸ صبح کنگره بازی های آسیائی‌با نمایندگان تربیت‌بدنی و دبیران کل کمیته ملی المپیك کلیه کشور های آسیائی در بانکوك تشکیل گردید . از ایران نیز آقای‌نصرت‌الله حاج‌عظیمی‌مدیرکل سازمان‌تربیت‌بدنی وامور تربیتی وزارت‌آموزش وپرورش وآقای امیرامین دبیر کل کمیته‌ملی المپیك شرکت نموده‌اند .

* نماینده اطلاعات

از طرف موسسه اطلاعات نیز آقای فیروز مجللی نویسنده ورزشی‌روزنامه اطلاعات در معیت ورزشکاران عازم بانکوك گردید .

* تیم فوتبال آسیائی

بانکوك - رویتر - دیروز اعلام‌شد که تیم فوتبال آسیائی پس‌از انتخاب در پنجمین مسابقات آسیائی که روز جمعه آینده در بانکوك برگزار خواهد شد ، قبل از سفر اروپائی در سال آینده در آسیا وخاورمیانه‌بازی خواهد کرد .

کوایوتیك دبیر کنفدراسیون فوتبال آسیائی اظهار داشت که در سال‌آینده از تیم فوتبال آسیائی تقاضا های زیادی بعمل خواهد آمد .

کوایوتیك که برای مسابقات‌آسیائی ورهبری داوران برای یك دوره سه روزه‌وارد بانکوك شده است اضافه کرد که سفر اروپائی ما احتیاج به تجدید نظرداردولی آنچه ما فعلا در نظرداریم قبل از رفتن به اروپاسفری به بانکوك ،رانگون ، کلکته ، تهران، تل‌آویو و استانبول می باشد .

* تاخیر پرواز هواپیما

هواپیمائی که قهرمانان ایران را ببانکوك میبرد بعلت تاخیر دو نفرنیم ساعت دیرتر از وقت مقررپروازکرد. مهراب شاهرخی بعلت تصادفی که برای اتومبیلش روی داد و فردوس مربی‌وزنه‌برداری از وقت مقرر دیرتر بسالن انتظار فرودگاه رسیدند .

هواپیمای قهرمانان که بطوردربست کرایه شده‌بود از جت های بوئینك ۷۳۷ هواپیمائی ملی ایران بود .

خلبانان آن کاپیتان آل‌بویه و کاپیتان پیمانی هردو از قهرمانان سابق کشوربودند .

هواپیمای قهرمانان ایرانی ساعت ۳ر۳۰ دقیقه در فرودگاه دهلی‌بزمین خواهد نشست وفاصله دهلی‌تابانکوك رانیز دوساعته طی‌خواهد کرد و شب به‌تهران بازخواهد گشت .

این‌هواپیما ۱۳ روز دیگر برای مراجعت قهرمانان مجددا به بانکوك میرود .

تنظیم نهائی بودجه

بقیه از صفحه اول

های اضافی سال ۱۳۴۶ رقم قابل توجهی وجود ندارد بهمین جهت از مدتها قبل تمام کوشش مسئولین امر و هیئت عالی برنامه مصروف پیدا کردن منابع جدید در آمد بود .

دراین موردموفقیت نسبی حاصل شد .

* اوراق قرضه

گفته میشود که قسمتی‌از مخارج امور عمرانی و تولیدی از اعتبارات اسناد خزانه ، و اوراق قرضه‌تامین خواهد شد . ولی هزینه های‌اضافی دولتی و بودجه عمومی محدودخواهد گردید و ازمحل اسناد خزانه و اوراق قرضه کمکی به هزینه های جاری دولت نخواهد شد .

رقم دقیق در آمد و هزینه هنوز روشن نیست و این رقم تاپایان ماه جاری مشخص میشود .

جاده‌های هراز و چالوس

بقیه از صفحه اول

وزارت‌راه امروزاعلام‌کرد که اگر اتوبوسی درراهها واژگون شده ویا بر اثر تصادف موجب مرك دستجمعی مسافران گردد . بلافاصله پروانه کار موسسه‌مسافربری که‌اتوبوس متعلق‌به آن‌است لغوخواهد شد .

این تصمیم بصورت بخشنامه ای به کلیه موسسات مسافربری ابلاغ گردید ،در سال گذشته نیز پس‌از واژگون شدن دو اتوبوس درراه هراز چنین بخشنامه‌ای صادر گردیده بود.

* زنجیر ببندید

وزارت راه همچنین بکلیه‌موسسات مسافربری وحمل و نقل اخطار کرد که هنگام حرکت درراههای کوهستانی مخصوصا هراز و چالوس ، زنجیر همراه داشته باشند،ماموران‌راهداری ازگردنه های امامزاده هاشم‌هراز و کندوان‌چالوس بوسیله تلفنگرام گزارش داده‌اندکه‌سطح هردوجاده‌ازبرف‌منجمدو یخ پوشیده شده و حرکت بدون‌زنجیر دراین‌دوراه غیر ممکن است .

* استقرار برف روب

وزارت راه‌درراههای چالوس‌وهراز واحد های برف‌روب‌را بفواصل معینی مستقر کرده وواحد های کمکی نیز که قدرت فوق‌العاده ای دارند، در مرکز آماده به خدمت کرده‌است .

چندواحد کمکی‌دیگر نیز برای کمك بامربرف روبی در راههای دور دست آذربایجان وکردستان درمراکزاستان ها آماده شده و در صورت ریزش برف سنگین این‌واحد ها عملیات‌خود را آغاز می کنند .

وزارت راه اعلام داشت که بمناسبت آغاز فصل زمستان در گردنه جیران آذربایجان عملیات تعریضی انجام‌داده و است .

گورستان شعرا

در قطعه زمینی بمساحت بیست‌هزار مترایجادمیشود

بمنظور بزرگداشت مقام شعرا و عرفای متقدم از جمله خاقانی ، قطران ، اسدی طوسی ، همام ، اثیرالدین‌احسیکتی‌و کمال‌خجندی که اغلب در قسمت شرقی‌امامزاده سید حمزه واقع در خیابان خاقانی تبریز مدفونند و مزارشان بمرور زمان ازبین رفته است ،گورستان بزرگی بمساحت دویست هزار متر مربع در این محل ایجاد و بنام «مقبرة‌الشعراء» نامیده خواهدشد.

خبرنگارما درتبریز گزارش‌داد: این گورستان بدستور تیمسار صفاری استاندار آذربایجان‌شرقی و طبق طرحی که قبلا تنظیم شده است ایجاد میشود .

نانواهای رضائیه دست از کار کشیدند

خبرنگار ما در رضائیه گزارش داد:از صبح امروز نانوا های‌رضائیه بعنوان اعتراض به نرخ جدید نان که از طرف شهرداری تعیین شده است دست از کار کشیدند و هم‌اکنون « ساعت ۱۱ صبح » نان در شهر بندرت پیدا میشود .

قبلا نرخ‌نان‌لواش‌کیلوئی ۹ریال، سنگك ۸ ریال و تافتون ۷ ریال بود و شهرداری پریروز نرخ نان لواش و سنگك را هر کیلویکریال و نرخ «تافتون» را هر کیلو پنجاه دینار تقلیل داد و این موضوع‌موجب اعتراض نانوایان شد .

درحمل‌وسائل ماشین‌سازی تسریع میشود

بعدازظهر دیروز آقای مهندس تقی توکلی مدیر اجرای طرح کارخانه ماشین‌سازی تبریز باتفاق آقای کیاور مهندس فنی کارخانه بمنظور مذاکره باکمپانی سازنده ماشین‌آلات کارخانه ماشین‌سازی تبریز ، ازطریق تهران با هواپیما رهسپار چکسلواکی گردید .

یك مقام مطلع در کارخانه ماشین سازی تبریز صبح امروز بخبرنگار ما دراین شهر گفت : در نظر است که قسمت عمده کارهای مربوط‌به ساختمان مرکز آموزشی کارخانه قبل‌از شروع فصل بارندگی بپایان برسد . آقای مهندس توکلی در مذاکرات خود با مسئولین کمپانی مربوطه در چکسلواکی ، در مورد حمل سریع ماشین‌آلات به تبریز گفتگو و تبادل‌نظر خواهد کرد .

پی‌سازی ساختمان مرکز آموزشی کارخانه اخیرا خاتمه یافته وعملیات ساختمانی باسرعت پیشرفت میکند. دراین مرکز مهندسین ایرانی تدریس خواهند کرد.

۱۵۰۰ دختر اصفهانی

قبل از رسیدن به سن قانونی بخانه شوهر رفته‌اند !

دیروز اداره پزشکی قانونی‌اصفهان آمار جالبی انتشارداد . بموجب این آمارازاول‌فروردین تاپایان آبانماه‌سال جاری تعداد یکهزار وپانصد و چهل‌و پنج‌نفر دتر که‌بسن‌قانونی نرسیده بودند درپزشکی قانونی معاینه‌شده‌اند وبعلت داشتن استعدادجسمانی‌و رشد کافی ازدواج آنها بلامانع تشخیص داده شده است . برای این عده برك گواهی صادرشده و همگی بخانه‌شوهر رفته‌اند .

مژدگانی

یکدسته‌چك ازشماره ۳۰۲۷۳۰ الی ۳۰۲۷۵۰ از حساب‌جاری شماره ۱۶۸ بانك صادرات شعبه باختر در روز یکشنبه ۱۳ر۹ر۴۵ مفقود گردیده از درجه اعتبار ساقط است

لباس و آرایش نامناسب

بقیه از صفحه اول

توجه کرد که محیط دانشگاه سالن مدنیست درست‌است که پیروی کردن از مد تاحدی برای دختران و زنان‌امر طبیعی است ولی نباید دراین کار افراط کرد مخصوصا دختران‌دانشجو باید ملاحظه حیثیت و احترام مقام علمی و معنوی دانشگاه و خودشان را بنمایند .

خانم امیراکرم معزی دانشجوی پزشکی گفت : من از طرز لباس پوشیدن و رفتار عده کمی از دختران دانشجو واقعاناراحت بودم‌من‌معتقدم مسئولین دانشگاه باید بشدت جلواین عده معدود را که از نظر پوشیدن لباس عدم توجه وبی‌قیدی نشان می‌دهند بگیرند .

* موافق نیستم

خانم سعیدی دانشجوی سال دوم اقتصاد گفت :

من‌باآینکه مخالف هرگونه عمل و رفتار دوراز شئونات دانشگاهی هستم ولی‌با صدور این بخشنامه موافق نیستم کسانیکه در دانشگاه لباس نامناسب می‌پوشند در اقلیت هستند.

* پدیده روز

یك دانشجوی‌دختردانشکده ادبیات گفت : دخترانی که دردانشگاه‌تحصیل می کنند لااقل بلدند چه لباسی‌بپوشند وچگونه بپوشند، ماکه نمی‌توانیم با چادرو چاقچور بمحیط دانشگاه بیائیم بنظر من اگر چنانکه واقعا لباسی متناسب و برازنده یك دختر بودهیچ دلیلی ندارد که‌ازپوشیدن آن‌خودداری کند و مدبالای زانو نیز یك پدیدة عادی روزه است بهتر است‌بیشتر با محتویات مغزها کار داشته باشیم نه‌به ظواهر و رنگ چشم و مو .

بافت فرشهای

بقیه در صفحه آخر

نمونه‌فرشهای ایران در این مناقصه بسیارجلب توجه کرد و دولت‌عربستان موافقت خود را با خرید فرش‌ایران اعلام داشت . نمایندگان شرکت فرش که از صحن مطهر حضرت نبی اندازه‌گیری کرده‌اند متذکر شده‌اند که فرش مورد احتیاج صحن به ۸۵۰۰ متر میرسد .

شرکت فرش ایران طی ۱۸ ماه‌برای صحن مطهر ، فرشهای کف ساده لاکی خواهدبافت و برای اینکه بهترین‌نوع فرش با نقش های زیبا برای صحن مطهر تهیه شود ، کوشش فراوان‌نشان خواهد داد .

تعداد قطعات فرش صحن مطهر به ۵۵۰ قطعه میرسد .

در شماره دیروز اشتباها تهیه‌فرش های مزبور برای خانه کعبه نوشته‌شده بود که بدینوسیله اصلاح میشود .

قاتل «عبداله‌شرخر» به‌حبس ابدمحکوم‌شد

متهم‌درآخرین‌جلسه‌دادگاه

گفت : عبدالله بمن رحم نکرد شما رحم کنید

شعبه ۵ دادگاه عالی جنائی ظهر دیروز محاکمه حسین فاطمی نژاد۶۷ ساله متهم بقتل عبداله «شرخر» را پایان داد و پس‌از دوساعت شور وی را قاتل تشخیص داد و بایکدرجه تخفیف بحبس ابد محکوم کرد .

شعبه ۵ دادگاه عالی جنائی از اواخر هفته گذشته محاکمه متهم بقتل عبدالله نژاد حسینیان را شروع کرده بود و در جلسه دیروز ازمتهم بقتل آخرین دفاع گرفته شد .

حسین فاطمی نژاد در خرداد ماه سال گذشته باتهام قتل عبدالله نژاد حسینیان (معروف به عبداله شرخر) طلبکار خود دستگیر شد وتحت‌تعقیب قرارگرفت .

حادثه در خیابان مولوی در برابر یك دفتر اسناد رسمی روی داد.حسین فاطمی‌نژاد درجلسه دیروز دادگاه‌ضمن آخرین دفاع خود گفت : بمن رحم کنید، من آورا نکشتم ، با آلت‌قتاله باسید عبداله روبرو نشدم ، بلکه با سند مالکیت نزد او آمده بودم،سید عبداله بمن رحم نکرد شما بمن‌رحم کنید من تا امروز سابقه‌ای نداشته‌ام، پدر ۵ فرزند هستم .

حسین فاطمی نژاد هنگام بیان‌این مطالب بشدت متاثر بود و اشك‌می‌ریخت وداین حال دادگاه وارنشور شد .

ماموربن زندان متهم را باطاق دیگری بردند . در حدود ساعت ۲ بعدازظهر رئیس دادگاه دستور داد متهم را بجلسه دادگاه ببرند.

حسین فاطمی نژاد در حالیکه تحت تاثیر سکوت راهروهای دادگستری و بیم و امیدقرارگرفته بودبه‌آهستگی قدم‌برمیداشت و هنگام برخورد با مستخدمین دادگستری بتصور آنکه ممکنست آنها ازسرنوشت وی ونتیجه رای‌دادگاه اطلاع داشته باشندچشم بدیده آنان میدوخت وبالاخره صدای بازشدن «در» اطاق شور باین انتظار خاتمه داد و اعضای دادگاه یکی‌پس‌از دیگری بجای خود نشستند .

دراین وقت در حالیکه اعضای دادگاه و متهم و مامورین بپا ایستاده بودند منشی دادگاه «رای» را قرائت کرد . بموجب این رای حسین‌فاطمی‌نژاد بایکدرجه تخفیف‌بحبس‌ابدمحکوم شد .

دررای دادگاه به نداشتن سابقه کیفری و داشتن فرزندان متعدد و ابراز ندامت متهم در جلسه‌دادرسی و سن متهم اشاره شده و تاکید گردیده که باتوجه باین‌کیفیات‌حسین فاطمی‌نژاد بایکدرجه تخفیف بحبس ابد محکوم گردیده است .

مامورانکلانتری ۱۴ الاغ سرگردانی را درخیابان پیداکرده‌اند . این‌الاغ‌که بعلت تنبلی صاحبش آنرا رها کرده دو روز تمام دریك‌نقطه از خیابان ایستاده بود . مامورانکلانتری نتوانستند آنرا باپای خودش بکلانتری ببرند وبرای بردن آن از وانت استفاده‌کردند . هرروزبر پرونده این الاغ افزوده میشود زیرا هیچکس و هیچ موسسه‌ای حاضر نیست آنراکه درتنبلی رکورد شکسته نگهداری‌کند و همچنان روی دست کلانتری مانده است .

۲ تصادف مرگ‌آور

عصر دیروز در دوحادثه رانندگی‌دو نفر کشته شدند یکی ازاین دو تن که سلمان مالکی نام دارد ازخیابان شاه عباس کبیر با اتومبیل شماره ۱۴۳ط ۳۶ برانندگی کلاوسی‌امگلت تصادف کرد و کشته‌شد .

کلاوسی که کارمند یك شرکت هواپیمائی است توقیف‌گردید .

حادثه دیگر درخیابان بوذرجمهری روی‌دادو عزیز حصاری ۸۰ ساله با موتوسیکلتی تصادف کرد و کشته شد.

موتور سوار پس از این حادثه متواری گردید .

اطلاعات دختران وپسران

روزهای سه‌شنبه هرهفته منتشرمیشود

در گوشه و کنار شهر

مخالف‌تعدد زوجات

* حسن مالکی ۳۰ ساله دیشب برادر بزرگش علی مالکی را که می‌خواهد همسر دیگری اختیار کند کتك زد.

حسن که براثر شکایت برادرش بکلانتری نازی‌آباد احضار شده بود گفت برادرم علی همسری دارد که‌درزیبائی نجابت و خانه‌داری کم‌نظیر است ، باوجود این میخواهد بادختریکه بمراتب از زنش پائین‌تر است ازدواج کند ودر پاسخ اعتراض ما می‌گوید عاشق این دختر شده‌و هرچه می‌گوئیم این عشق نیست ، هوس است بحرفمان گوش نمی‌کند وامشب موقعی که او را نصیحت می‌کردم ومضرات تعدد زوجات را برایش شرح می‌دادم عصبانی شد بمن «بد» گفت منهم کتکش زدم .

نجات تصادفی

* زهرا ۳۰ ساله چون از تربیت دختر ۱۰ ساله‌اش فاطمه عاجز شد خودرامسموم کرد.

زهرادربیمارستان لقمان‌الدوله معالجه گردید . وی‌بخبرنگار ما گفت فاطمه اغلب از خانه فرار می‌کند و همبازیهای ناباب دارد و هرچه او را نصیحت می‌کنم بخرجش نمی رود. اقوام شوهرم که‌پریشب در خانه ما مهمان بودند مرا مقصر دانستند ونالایق‌خواندند بهمین سبب خودرا مسموم کردم ، تصمیم گرفتم درخانه مادرم بمیرم‌تا شوهرم زحمت کفن ودفن مراهم بخود راه ندهد ، ولی موقعیکه ازخیابان می‌گذشتم بادوچرخه‌ای تصادف کردم مرابه بیمارستان آوردند و معالجه کردند .

دروغ کهنه

* اکبر حسینی دیشب‌هنگامی که در خیابان ادیب از دیوار خانه‌ای بالامی‌رفت توسط آقای سرگرد ایزدپناه کلانتربخش ۱۴ پلیس تهران دستگیرشد.

اکبر گفت از ترس سگهای ولگرد خیابان از دیوار بالامی رفت وقصد دزدی نداشت ،اما وقتی به‌سابقه او مراجعه‌شد معلوم گردید که در اینکار سوابقی دارد و یکبار دیگر نیز عینا همین مطلب (ترس‌از سگها) را برای تبرئه خود عنوان کرده‌است .

موقع نصیحت عصبانی شد

* حمید صاحب فروشگاه خواربار دیشب شاگردش ، حبیب‌اله قزوینی را نصیحت می‌کرد که عصبانی نشود و موقع صحبت با مشتریها ، همیشه آرامش خودرا حفظ کند ، ولی حبیب‌اله به‌نصیحت اوبی‌اعتنائی کرد و خود را مشغول کار دیگری نموده ، حمید که علیه عصبانی شدن صحبت می‌کرد از این عمل حبیب‌اله عصبانی شد و وزنه نیم‌کیلوگرمی را به سر اوزد که مجروح شد وپزشکی قانونی برایش ۱۰ روزدرمان تعیین کرد.

دامادی با جعل سند خانه‌مادرزنش‌راگروگذاشت و ۲۰۰ هزار تومان گرفت

دامادی باساختن‌وکالت‌نامه جعلی خانه ۴۰۰ هزار تومانی مادر زنش‌را گرو گذاشت .

علی فاطمی‌نژاد داماد بانو «سیما» چندی پیش دو نفر را بعنوان گواه به دفتر خانه‌ای معرفی کرد وزنی را بجای مادرزن‌خود باین دفترخانه برد و با وکالت نامه مجعولی که‌باین ترتیب درست کرد سند مالکیت منزل مادر زنش راگرو گذاشت و ۲۰۰ هزار تومان پول گرفت‌در حالیکه روح «بانو سیما» صاحب خانه ازاین‌قرارداد بی اطلاع بود موعد پرداخت بدهی فرا رسید اما پرداخت نشد و طلبکار باصدور اجرائیه خانه را به حراج گذارد .

بانو سیما تازه متوجه شد که دامادش چه حقه‌ای زده است ، لذا علیه او بدادگاه شکایت کرد .

دادگاه شهرستان‌تهران بریاست آقای دکتر کیانوری بعد از توقیف اجرائیه بنفع بانو سیما صاحب‌خانه و باتوجه باینکه وکالت‌نامه جعلی بوده حکم‌بربطلان معامله و قرارداد وام داد . دادگاه همچنین طلبکاررا ذیحق دانست که به بستانکارواقعی خود مراجعه کند . این دادگاه گواهان این معامله را نیز محکوم کرد که‌خسارات وام‌دهنده راپرداخت نمایند .

زنی با ۱۲۰ کلید

زهرا رحیمی ۴۰ساله امروز باتهام دزدی توسط کلانتری۱۴ دستگیر شد.

در کیف زهرا ۱۲۰ کلیدبدست آمد .

مامورین پلیس می‌گویند زهرا روزها در خیابانهای خلوت که خانه های مدرنی درآنها بناشده می‌گردد وزنك «در» خانه‌هارا بصدا درمی‌آورد هرجا که صاحبخانه در راباز کرد ، یاآدرس عوضی می‌گویدویا سراغ اطاق‌خالی می‌گیرد و یا برای کلفتی داوطلب میشود ، ولی چنانچه کسی در خانه را باز نکرد باکلیدهای خود درراباز می‌کند، وارد خانه میشود و اشیاء گرانقیمت خانه را باندازه‌ای که در کیفش‌جا بگیرد می‌دزدد.

گزارش خبرنگار ما حاکیست که تحقیقات دامنه‌داری پیرامون چگونگی کار زهرا آغازشده‌است.

محکوم شدگان

* عباس بیرقدار باتهام قتل غیر عمد (تصادف اتومبیل) در شعبه ۱۳ دادگاه جنحه بریاست آقای ناصر مهران به ۶ماه حبس محکوم شد.

* همین دادگاه هاشم کهریزی واکبر رستگاررا باتهام کلاهبرداری هریك به۵ماه حبس محکوم کرد.

این دوتن متهمند که یکی از آنها خودرا دهاتی معرفی می‌کردو بلیط بخت‌آزمائی باطلی رابعنوان بلیط برنده باشخاص نشان‌می‌دادو دیگری که در نقش بلیط‌فروش‌بود وشماره همان بلیط رابعنوان‌برنده روی ورقه مخصوصی نوشته بود، سرمی‌رسید و باین ترتیب کلاه‌برداری می‌کردند .

* صدیقه ۱۹ ساله‌درشعبه ۱۵ دادگاه جنحه بریاست امید نوروز ناصری باتهام دزدی به دوماه حبس قابل خرید محکوم شد .

صدیقه گفت بدون مطالعه وبررسیهای لازم با مردی ازدواج کردم که بعدا معلوم شد «دزد» است اوپس ازمدتی مرا همدست خودکرد وعاقبت دزدی‌هم زندان است .

* همین دادگاه محمد اکرمی را باتهام رانندگی بدون گواهی‌نامه به یکماه حبس محکوم کرد.

محمد پشت فرمان اتومبیل نشسته بود تا رانندگی یادبگیرد ، ولی چون درجاده عمومی حرکت‌می‌کرد دستگیر شد .

دوشنبه‌ها
مجله ترقی
را فراموش نکنید

نماینده انحصاری درایران سایه‌روشن خیابان قدیم شمیران . تلفن ۷۵۷۵۱۱۱

CONCORDIA LINE
کنکوردیالاین

کشتی کنکوردیاساندار M/S CONCORDIA SANDAR
هم‌اکنون درخرمشهر مشغول‌تخلیه میباشدودرضمن برای بنادر ذیل بارگیری‌مینماید
ماساوا- ناپل- لکهورن-جنوا - مارسی
نیویورك - بستن - فیلادلفیا - بالتیمور - نورفلك
این‌کشتی ۱۸ آذرماه برای‌بنادر فوق بار صادراتی قبول مینماید.
کشتی کنکوردیاوایبران M/S "CONCORDIA VIBRAN
در حدود ۵ دی ماه بخرمشهروارد میشود.
برای کسب اطلاعات بیشترو تامین‌جابنمایندگی کل‌درایران
شرکت سهامی لوانت اکسپرس
ترانسپورت ایران
خیابان سعدی - کاشی : ۴۴۷ تلفنهای ۳۰۵۳۱۳- ۳۰۵۳۱۴- ۳۰۵۳۱۵
ویا شعبات این شرکت درخرمشهر و.تبریز مراجعه فرمائید .

مسافرین محترم شهرستان نطنزو ابیازن
همه‌روزه‌صبح و عصر با ماگروس های آخرین مدل شرکت مسافربری اتوخراسان مسافرت فرمائید .
خیابان‌انبارگندم تلفن ۲۱۸۴۳ - ۲۰۱۰۲
۱-۵ آ-۲۴۵۳۵

درهمین‌ماه
سینما ریولی
Cinema Rivoli
جاده قدیم شمیران- سه راه تخت جمشید افتتاح‌میشود

جیك جیك مستونت بود !
یادرمستونت بود ؟!
ازهم اکنون با دوئوترم
درمقابل زمستان مجهز شوید!
پیش‌ازخرید بخاری باآنها که دوئوترم دارند مشورت کنید!
دوئوترم در دو اندازه شیك وبرازنده
DUO-THERM
شرکت سهامی فیروز : خیابان تخت جمشید . شماره ۲۱۹ تهران
نمایندگان فروش بخاری دوئوترم‌درشهرستانها . سنندج آقای عزت‌الله‌شادیمقدم . سقز . آقای محمد امین هوشمند ساری . آقای‌حاجی‌ابوالحسن‌رجب‌پور . ساوه . آقای عباس‌صدرائی شاهپور آذربایجان . آقای‌اصغرقلی‌پور. لار . آقای مهندس رحیمی نژاد . لاهیجان . آقای حسن یوسفدهی . ملایر . آقای علیرضا طاهری .

نمایشگاه پیشرفتهای همکاری ایران ، ترکیه و پاکستان

وزیر اطلاعات همکاری‌های عمران منطقه‌ای را درمراسم افتتاح نمایشگاه تشریح کرد

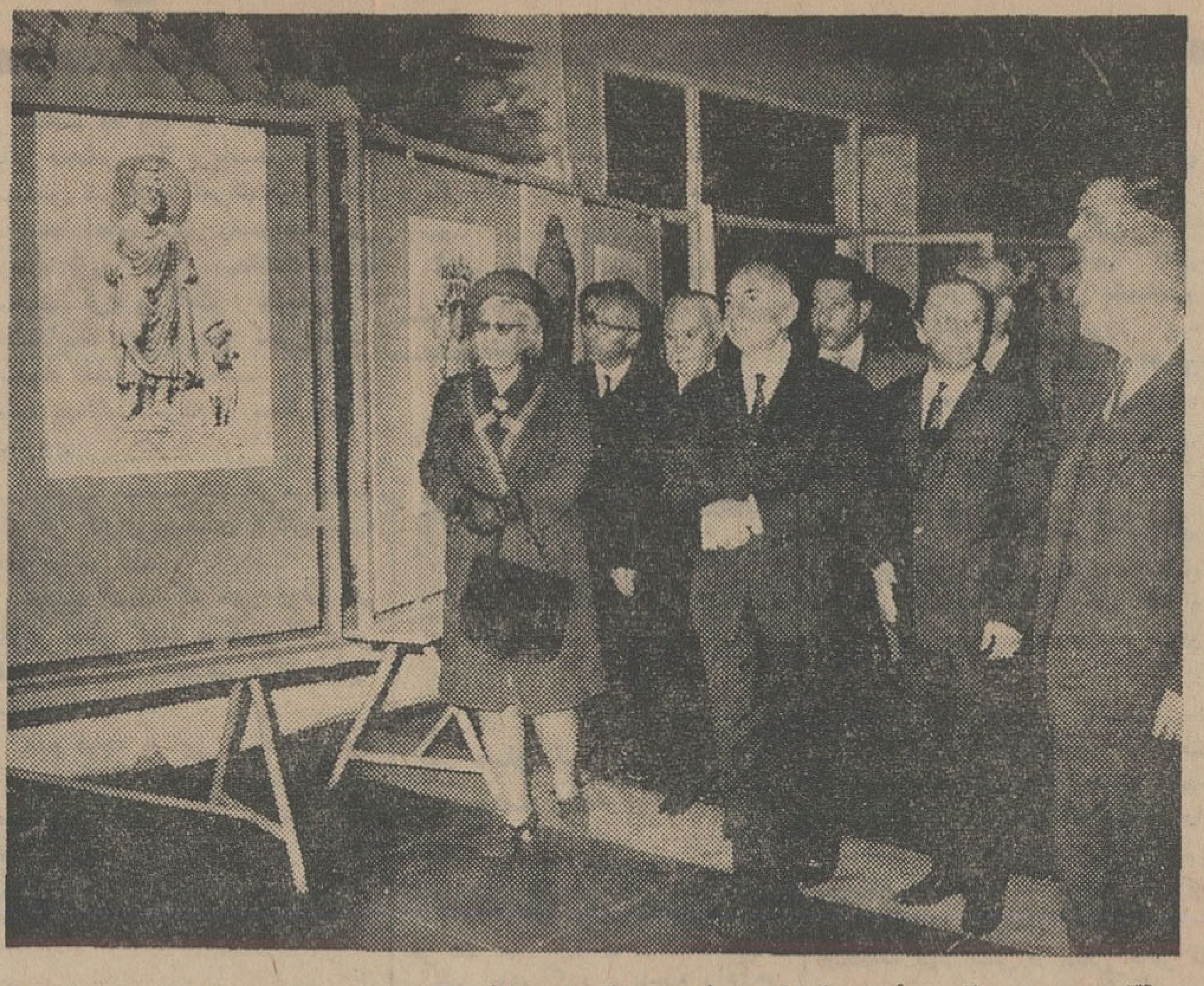

آقای مهندس ریاضی رئیس‌مجلس‌شورایملی و سناتور جم‌وخانم‌سناتور دکتر مصاحب دربازدیداز نمایشگاه عکسهای پیشرفتهای همکاری ایران، ترکیه و پاکستان

ساعت چهار و نیم بعد از ظهر دیروز نمایشگاه عکس پیشرفت‌های فرهنگی ، اجتماعی و اقتصادی کشور های عضو سازمان همکاریهای عمران منطقه ای در سالن دانشکده‌هنرهای زیبای دانشگاه تهران گشایش یافت.

در مراسم گشایش این نمایشگاه مهندس ریاضی رئیس مجلس شورای ملی دکتر معتمد وزیری معاون کل وزارت اطلاعات ، سفیران پاکستان‌و ترکیه در ایران ، جمعی ازنمایندگان دو مجلس معاون وزارت کار وامور اجتماعی -چند تن‌ازاستادان دانشگاه تهران.جمعی‌از اتباع ترکیه و پاکستان مقیم تهران ،هنرمندان ،دانشجویان‌و طبقات مختلف حضورداشتند.

*** سخنان معاون**

در آغاز این مراسم دکتر معتمد وزیری معاون کل وزارت اطلاعات سخنانی باین شرح ایراد کرد :

برای اینجانب مایه بسی خوشوقتی است که از حضور خانمها و آقایان در مراسم گشایش این نمایشگاه سپاسگزاری نمایم ، تشکیل نمایشگاه عکس همکاریهای عمران منطقه‌ای قدمی است در مسیریک کوشش مشترک به منظور شناسانیدن پیشرفتها وتحولات سه کشور عضو یعنی پاکستان-ترکیه وایران بیکدیگر و سپس در مقیاسی وسیع‌تر - بمردم سایر کشور های جهان . با آنکه از تاریخ ملاقات‌سران عالیقدر سه کشور که بیش از دوسال وچند ماه نمی گذرد هرسه کشور در زمینه های اقتصادی‌واجتماعی به پیشرفت های مهمی نائل آمده ودر عین‌حال در رشته های متعددی همکاری های سودمندی را با همدیگر آغاز کرده‌اند . طرحهای متعددی در زمینه های بازرگانی - اقتصادی و صنعتی طی‌این مدت مورد بررسی قرار گرفته وبعضابه موقع اجرا گذارده شده است .

آغازاجرای این طرحها از هم اکنون آثار نیکوی خودرا آشکار ساخته ودر آینده شاهد نتایج درخشانتری ازاین همکاری ها خواهیم بود .

شاید مهمتر از نتایج اقتصادی‌و بازرگانی اثرات نیکوئی است که اینگونه همکاریها میتواند در زمینه گسترش مناسبات بین‌المللی و کمک به‌تفاهم بیشتر بین همسایگان وبطور خلاصه تصفیه افق بین‌المللی داشته باشد .

*** تعاون و تفاهم**

سه‌کشور پاکستان -ترکیه وایران نشان داده‌اند که امکانات زیادی‌برای رفع نیازهای همدیگر دارند ووقتی این تعاون مشترک در محیطی آکنده از حسن‌نیت و تفاهم متقابل کامل‌صورت گیرد میتواند سرمشق خوبی برای کشور های هر منطقه از جهان باشد، صرفنظر از علائق دیرینه‌ایکه بین کشور های عضو سازمان همکاریهای عمران منطقه‌ای وجود دارد ، ایجاد مناسبات جدید در چارچوب این همکاریها ، پیوند های تازه‌ای میان این کشور ها پدید آورده ،باگسترش این مناسبات و افزایش زمینه های تازه‌ای برای همکاری و فعالیت های مشترک که امکانات فراوانی برای‌آنها وجود دارد ، سه ملت پاکستان - ترکیه و ایران بیش از پیش خودرا نزدیک و وابسته بیکدیگر احساس خواهندکرد .

همکاریهای منطقه‌ای در حقیقت نخستین گام درراه همکاریهای وسیع تر بین‌المللی وموردتائید کامل‌سازمان ملل‌متحد است . طی دوسال و چند ماهیکه از تشکیل کنفرانس سران عالیقدر سه کشور در استانبول وایجاد همکاریهای عمران منطقه‌ای میگذرد هریک از کشور های عضو بسهم خود شاهد تحولات و پیشرفت هائی بسوی ترقی و تعالی‌بوده است .

*** تحولات ایران**

در کشور ما ایران این مدت زمان مصادف بااجرای منشور شاه ومردم و آغاز تجلی ثمرات انقلاب سفیدکشور بوده است . درخلال این مدت نه‌تنها تحولات وسیعی در زمینه های‌اجتماعی- اقتصادی و صنعتی در کشور ماصورت گرفته بلکه مقام‌معنوی ایران بعنوان پیشرو پیکار جهانی با بیسوادی و طرفدارمومن‌ومصمم همزیستی‌مسالمت- آمیز باهمه کشورهابطور شایسته‌ای درمحافل جهانی شناخته شده‌است . رشدسریع اقتصادی ایران حیرت و تحسین جهانیان رابرانگیخته و همراه بااجرای موفقیت‌آمیز برنامه های کاهش هزینه زندگی ، از تجلیات بارز یک سیاست اقتصادی‌حساب‌شده ونموداری از امکانات فوق‌العاده صنعتی کشور است .

*** کمیته اطلاعات**

کمیته اطلاعات که‌یکی‌ازکمیته های‌چهارده‌گانه سازمان همکاری های عمران منطقه‌ای است هدفش تهیه و اجرای طرحهائی است‌که مردم سه‌کشور عضو را بیش از پیش‌با کیفیات‌واحوال یکدیگر آشنا سازدو بصورت عامل موثری در بهتر شناساندن این کشورهابه سایر مردم جهان درآید تاکنون در زمینه تبادل اخبار و مقالات آموزنده - فیلمهای خبری‌ومستند واطلاعات اساسی پیرامون وقایع وتحولات سه کشور توافق های نسبتا مهمی حاصل‌شده ودرپاره‌ای اززمینه ها همکاریهای سودمندی آغاز گشته‌است امیداست باتوسعه اینگونه برنامه‌هادرزمینه تامین‌هدف های اساسی این کمیته که بهتر شناختن و بهتر شناساندن‌ترقیات و پیشرفتهای کشورهای عضواست گامهای سودمند دیگری برداشته شود .

*** نمونه های فعالیت**

عکس‌هائیکه دراین‌نمایشگاه‌در معرض‌دید بازدید کنندگان‌محترم قرار گرفته تنها‌گوشه‌هائی از فعالیتهای هریک ازسه کشورعضو رانشان میدهد ، زیرا تجسم همه فعالیتهادریک نمایشگاه‌امکان‌پذیر نیست وبه این جهت باید گفت‌که برای این کارفقط‌نمونه‌هائی‌انتخاب شده است.درمورد انتخاب‌نمونه‌ها نیزباید بعرض برسانم که رعایت اولویت‌منحصرا براساس ارزش یا اهمیت نمونه‌هائی که در دسترس قرار داشته صورت نگرفته است. ازتعداد ۵۰۰ قطعه عکس‌نمایشگاه ۱۵۰ قطعه را دولت‌پاکستان و۱۵۰ قطعه‌دیگر را دولت ترکیه‌فرستاده است. ازهمکاری موثر وعلاقمندی مقامات مربوط این کشورها در این‌مورد تشکر میکنم .

پیش از اینکه بعرایض خود خاتمه دهم لازم میدانم ازریاست محترم دانشگاه تهران وریاست محترم دانشکده هنرهای زیبا که باکمال لطف و محبت سالنهای دانشکده هنرهای زیبارا برای برگذاری‌این نمایشگاه در اختیار وزارت اطلاعات قرارداده‌اند تشکر و سپاسگذاری نمایم .

اینک از حضار محترم خواهشمندم که از نمایشگاه عکس آثارفرهنگی وپیشرفتهای پاکستان - ترکیه و ایران اعضای سازمان همکاری عمران منطقه‌ای بازدید فرمایند .

راهنمایان نمایشگاه درهرقسمت توضیح لازم میدهند و اطلاعات‌مورد نیاز را در اختیار بازدید کنندگان محترم میگذارند .

*** گشایش نمایشگاه**

بعد بنابدرخواست معاون کل وزارت اطلاعات - مهندس ریاضی رئیس مجلس شورای ملی ، بنام شاهنشاه آریامهر نمایشگاه عکس پیشرفتهای فرهنگی - اجتماعی و اقتصادی کشورهای عضو سازمان همکاریهای عمران منطقه‌ای را با قطع‌نوارسه‌رنگ گشود .

این نمایشگاه که در آن جمعا ۵۰۰ قطعه عکس از پیشرفت ها و تحولات سه‌کشور ایران -پاکستان وترکیه بمعرض نمایش گذاشته شده است ، تاروز ۲۹ آذرماه‌برای بازدید مردم دایر خواهد بود.

آغاز مسابقات والیبال کاپ سازمان‌جوانان‌حزب‌ایران‌نوین

ساعت ۵بعدازظهر دیروز ،درباشگاه جوانان حزب‌ایران نوین‌مسابقه‌والیبال کاپ سازمان جوانان حزب ایران‌نوین در حضور آقایان نخست‌وزیر ،وزیر کار ، تیمسار سپهبد خادمی مدیر عامل هواپیمائی ایران و با شرکت ۴۲ تیم آغاز شد.

آقای نخست‌وزیر با پرتاب توپ مسابقات را آغاز کرد و دو گیم بازی دوستانه والیبال بین تیم سازمان جوانان وباشگاه « هما » (باشگاه ورزشی هواپیمائی ملی ایران)انجام گردید که‌بانتیجه‌یک‌بریک‌خاتمه یافت.

انتصاب

آقای محمود ملک‌نیا معاون‌سابق بانک ملی ایران بسمت معاون‌بانک بازرگانی منصوب و مشغول کار شد .

تقویم اطلاعات

دوشنبه - چهاردهم آذرماه ۱۳۴۵- بیستو دوم‌شعبان‌المعظم ۱۳۸۶- پنجم دسامبر ۱۹۶۶ .
اذان صبح ساعت ۵ و ۳۰دقیقه
طلوع آفتاب ساعت ۶و ۵۵ دقیقه
غروب آفتاب ساعت ٤ و٤٥دقیقه

تلویزیون ایران

- ۵ر۰۰- سرود شاهنشاهی -اعلام برنامه
- ۵ر۰٤- کارتون
- ۵ر۳۰- هنرستان عالی‌موسیقی
- ۶ر۰۰- تدریس زبان آلمانی
- ۶ر۳۰- لوسیبال
- ۷ر۰۰- برنامه شانس وپیش‌بینی
- ۷ر۳۰- اخبار
- ۸ر۰۰- موسیقی وزارت فرهنگ‌و هنر
- ۸ر۳۰- مامور مادریک
- ۹ر۳۰- فوکس قرن بیستم
- ۱۰ر۰۰- سازمان زنان ایران
- ۱۰ر۱۵ - گلچین

تلویزیون آمریکا

- ۳ر۳۰ فیلم سینمائی
- ٤ر٤٥ کاپیتان کانگرو
- ۵ر۳۰ کشف
- ۶ر۰۰ خلاصه اخبار جهان
- ۶ر۰۵ نجات یک سرباز
- ۶ر۳۰ پیشه من چیست
- ۷ر۰۰ مریخی محبوب من
- ۷ر۳۰ برنامه تدمک
- ۸ر۰۰ صنایع فولاد امریکا
- ۹ر۰۰ خلاصه اخبار جهان
- ۹ر۱۵ ستاره یابان هالیوود
- ۱۰ر۰۵ فیلم سینمائی

پیش بینی هوا

هوای سواحل دریای شمال‌و شهر های شمالی ابری است . هوای تهران وسایر نقاط‌صاف است. گرمترین‌نقطه بندر عباس باحداکثر ۳۷درجه و سرد ترین نقطه همدان با حداقل ۸ درجه زیر صفر ، حداکثر درجه‌حرارت تهران ۱۵ درجه و حداقل یک درجه بوده‌است .

کاترپیلار
Caterpillar®

موتور دیزل برای انواع کامیون بقدرتهای مختلف «ساخت آمریکا»

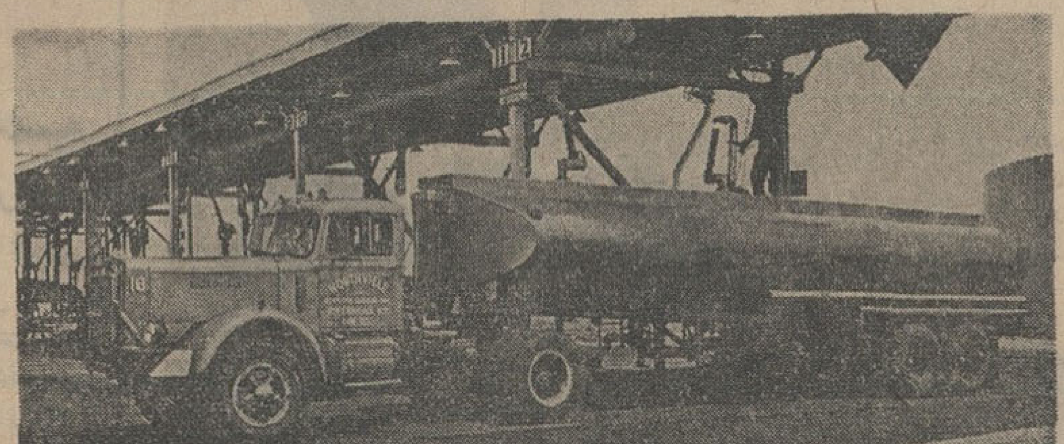

شرکت سهامی ماشینهای صنعتی وآبیاری
نماینده پخش : کارخانجات صنعتی پولاد

تهران : خیابان سعدی شمالی - تلفن۸ - ۳۰٤۹۲۷
تهران : خیابان قزوین - خیابان امیری تلفن۱-۹۵۲۲۲۰

N.T.

معوعلامت «کات» "CAT" و «کاترپیلار» "CATERPILLAR" تحت‌شماره‌های ۵۹۹۶ و ۱۷۳۵۲ بنام "CATERPILLAR TRACTOR CO." به‌ثبت رسیده‌است.

تبریکات

جناب آقای مهندس ستوده وزیر محترم پستو تلگرافوتلفن
افتخار دارد انتصاب شایسته جناب آقای مهندس نصرالله افشار را بمقام مدیرکل امور اداری ازطرف خود و کلیه کارمندان اداره انتظامات صمیمانه تبریک عرض کرده و موفقیت آنجناب‌را د رپیشرفت منویات عالیه شاهنشاه آریامهر ازخداوند متعال مسئلت مینماید .
سید ابوالحسن صفوی
آ-۲ ٤۵۲۱

جناب آقای مهندس ستوده وزیر محترم پستو تلگرافوتلفن
انتصاب شایسته جناب اقای مهندس افشار را بمقام مدیریت کل امور اداری از طرف‌خود و کلیه کارکنان اداره کل خدمات اداری به آنجناب تبریک عرض مینماید .
پور باقر
آ-۲ ٤۵۲۱

جناب آقای کمال‌الدین آقاحسینی
انتصاب شایسته جنابعالی رابسمت ریاست بخش ۷ صمیمانه تبریک میگوئیم
رضا شرکت ماهیچیان
آ-۳۶۳۵۰

جناب آقای جعفر تفضلی
بانهایت مسرت انتصاب شما رابه معاونت آموزش و پرورش ناحیه ۹ تبریک میگوئیم
جمشید مجدزاده نائینی - نصرت‌الله عالمی
آ-۲٤۵۲۳

دزفول - سرکار ستوان یکم صمدی .
ارتقاء جنابعالی را بدرجه ستوان یکی از صمیم قلب تبریک عرض و موفقیت شما را درراه خدمت بشاهنشاه و میهن عزیز از خداوند بزرگ مسئلت داریم .
تهمتن - مقدری - نوربخش - امیرآذر
آ-۲٤۵۲۵

جناب آقای کمال‌الدین آقا حسینی
دبیران و کارکنان دبیرستان شمس‌العلماء قریب انتصاب شایسته جنابعالی رابسمت ریاست اداره آموزش و پرورش ناحیه ۷ تهران تبریک عرض می‌نمایند .
یغمائی - رحیمی - جاماسب - احمدی - معجمی -المعی -ماجدی عراقی - آشتیانی - قدوسیان - رجب‌زاده
آ-۲٤۵۳۱

تهران -جناب‌آقای مهندس‌ستوده وزیرمعظم‌ومحبوب پستو تلگرافوتلفن
انتصاب شایسته آقای مهندس افشار را به مدیریت کل امور اداری از طرف خودوکارکنان اداره‌پست‌وتلگراف وتلفن گنبد کاوس‌بحضورآن‌جناب‌تبریک عرض‌مینماید .
احمدیان

جناب آقای اتابای معاون وزارت دربار شاهنشاهی
انتصاب‌آن‌سرور گرامی‌رابمقام معاونت‌وزارت‌دربارشاهنشاهی صمیمانه‌تبریک‌عرض‌مینمایم.
بهداری شمیران -دکترصدیق‌اسفندیاری

جناب آقای‌علی‌اکبرمینو
انتصاب جنابعالی رابریاست‌اداره‌آموزش و پرورش ناحیه ٤ تهران تبریک گفته موفقیت بیشترشما را ازخداوندبزرگ خواهانیم.
کارمندان ودبیران دبیرستان اورنگ -رضائی امیری -میلانی اخوان -حسن مینو-میرعبدالعظیمی -الهیان -کریمیان -پاداش- حمزه‌ای

جناب‌آقای دکترباهری‌معاون محترم‌وزارت دربارشاهنشاهی
احراز مقام پرافتخار جدید را بحضور آن جناب تبریک عرض نموده آرزومندیم مانند گذشته در راه بثمر رساندن هدف های مقدس شاهنشاه آریامهر موفق باشید .
دانشجویان کلاس عالی ثبت
آ-۲٤۵۵۳

جناب آقای محمد ثقفی
انتصاب شایسته جنابعالی را بمعاونت کل کارگزینی وزارت آموزش و پرورش تبریک میگوئیم .
دکتر احمد مافی - علی مافی - هوشنگ مافی - مهین‌دخت کافی - ایران مافی - توران مافی .
آ-۲ ٤۵۷۳

ساکنان خیابان لرزاده ، بدینوسیله از آقای قوامی مدیر کل بازرسی وزارت‌آموزش‌وپرورش که‌به نظرات مردم احترام گذاشته و رسیدگی کردند سپاسگزاری میکنند .
معتمدین محلی خیابان‌لرزاده

جوانه آغاز میکند

۱- شعر من دفتر تازه‌یی ازاشعار نیمایوشیج
۲- کرگدن از: اوژن یونسکو ترجمه: جلال‌آل‌احمد
۳- تربلینکا (قیام در یک اردوگاه مرگ) از : ژان‌فرانسوا اشتاینر ترجمه: دکترمهدی سمسار
٤-
۵-
همراه «باجنگ جوانه»
دفترنقد کتاب
شعر، نمایش- تئاتر- نقاشی
انتشارات جوانه
خیابان شاهرضا نزدیک لاله‌زارنو- شماره۵۵۵
تلفن ۳۰٤۷۲۸ عنوان تلگرافی : جوانه

مکتب انگلیسی نژاد

برای کلاسهای تقویتی
زبان مخصوص دیپلمه‌ها فقط تا بیستم آذرماه ثبت‌نام مینماید .
پهلوی مقابل کاخ مرمر - تلفن- ٤۷۱٤۱- ٤۲۰۸۶

برنامه آینده سینماهای

نادر-دنیا-مراد-فلور-فری
رامسر-جی-کارون-جهان

بزرگترین اثر دلهره‌آور
« ساموئل خاچیکیان » سازنده فیلمهای جنائی

قابل توجه بنگاه های طبع و نشر

چاپ آثارونوشته های مرحوم جواد فاضل آنچه بوسیله آنمرحوم و آنچه توسط اینجانبه به موسسات واگذار شده طبق اسنادوقرارداد مخصوص‌بوده‌واحدی حق چاپ‌واقتباس از آثار آنمرحوم را بدون اجازه ندارد .
مزین‌فاضل (همسر مرحوم جواد فاضل)

کلاسهای انگلیسی و اردوی انجمن ایران و پاکستان

تحت نظر استادان برجسته پاکستانی وایرانی همه روز از ساعت چهار تا هشت بعداز ظهر برای سه ماهه زمستانی از داوطلبان ثبت‌نام میکند .
نشانی : خیابان پهلوی - بالای چهارراه امیراکرم - کوچه اتفاق-تلفن ٤۸۳۰۰ ۱-۳ آ - ۲٤۳٤۵

دکتر فریدون خسروشاهی

جراح ومتخصص دراورتوپدی (شکسته‌بندی‌وجراحی‌مرمتی)
اوقات پذیرائی : عصر ها ساعت ۵ تا۸
آدرس - خیابان فرصت (شاهرضا)شماره ۱ر۹۲تلفن۶۵۷۷۸

برنامه اهدائی

مأمورما دریک
آدامس خروس نشان
ساعت ۸ ونیم تا ۹ ونیم امشب ازتلویزیون تهران وخوزستان پخش میشود

اطلاعات

دوشنبه
● ۵ دسامبر ۱۹۶۶
● ۲۲ شعبان ۱۳۸۶
● شماره ۱۲۱۴۹
● سال چهل و یکم

سنا باز هم از «ترافیک» تهران انتقاد کرد

ساعت ده و ده‌دقیقه بامدادجلسه علنی مجلس سنا بریاست آقای مهندس شریف امامی‌تشکیل شد. ابتدا آقای دکتر رضازاده شفق درباره لزوم رعایت بهداشت مردم صحبت کرد و گفت : مهمترین مسئله‌ایکه دراین‌زمینه مطرح‌است وسایط نقلیه پایتخت‌است ،وسایط نقلیه بهداشت مردم را بخطر می‌اندازد .

ازدولت صد مرتبه خواسته‌شده که از کاراتومبیلهای «گازوئیلی» جلوگیری کند .

عجیب است که خود دولت هم به‌این خطر کمك میکندو اتوبوس های شرکت واحدهم «گازوئیلی» است .

عدم توجه به این مسئله به‌آنجا کشیده است که تعدادی‌ازاتومبیل های «گازوئیلی» که موتور آنها خراب شده است ودودبسیار میکند درشهردررفت‌و آمدهستندو کسی بفکر جلوگیری از این کار نیست. آیاباید مانند سنوات گذشته‌دادو فریاد راه بیندازیم ،و استیضاح کنیم ؟

آقای دکتر کاظمی دراینمورد سئوالی ازوزارت کشور ووزارت بهداری تقدیم داشت .

آقای پروفسورجمشیداعلم گفت:

بقیه در صفحه سیزدهم

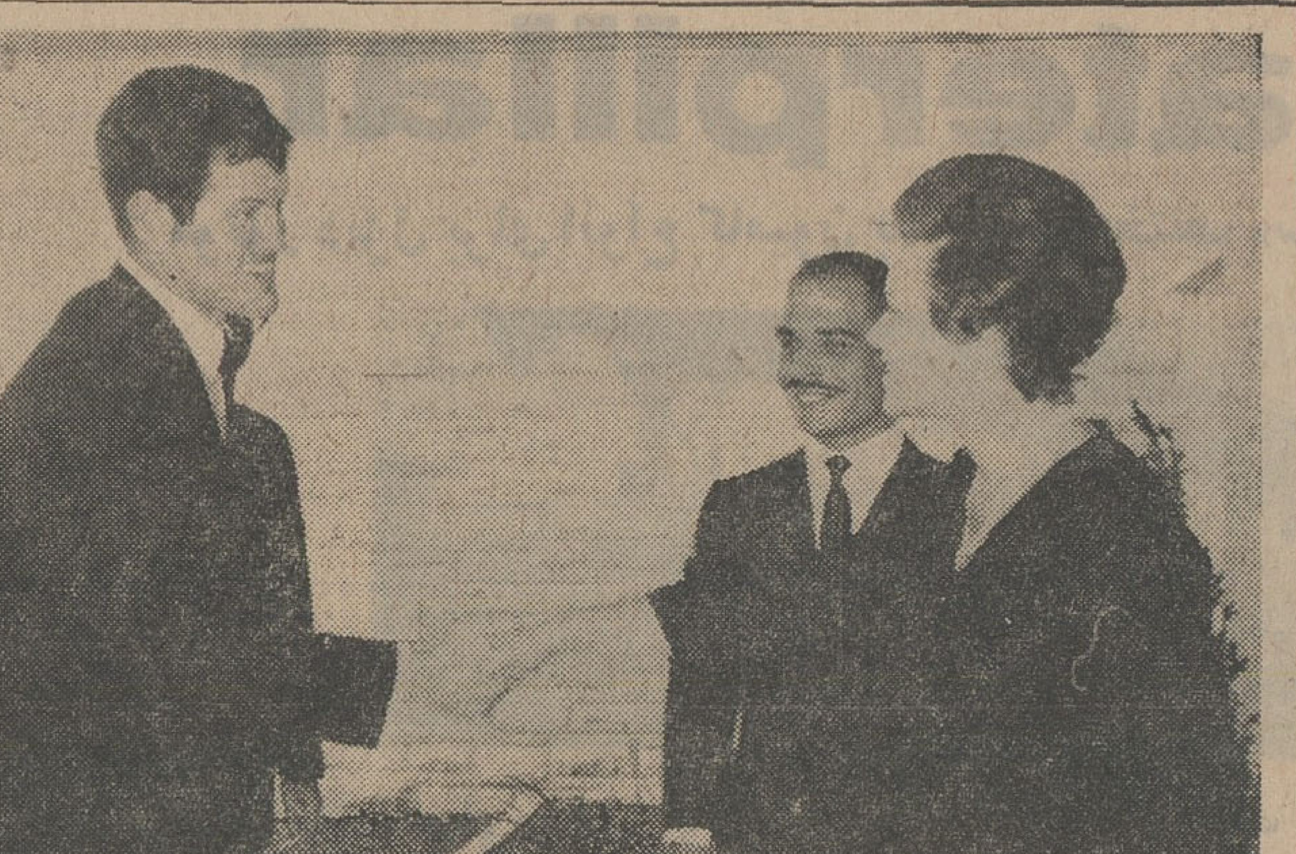

سناتور ادوارد کندی برادر رئیس جمهوری فقید امریکا که رئیس کمیته پناهندگان در سنای امریکا می‌باشد اخیرا بیك سفرتحقیقاتی در خاورمیانه پرداخت وازجمله برای بررسی‌اوضاع پناهندگان عرب به اردن رفت .این عکس ملك حسین و همسرش پرنسس مونارا هنگام استقبال از «ادوارد کندی» در مدخل کاخ سلطنتی اردن نشان میدهد .

شاهنشاه آریامهر اجلاسیه علوم اداری‌راافتتاح فرمودند

صبح امروز شاهنشاه آریامهر چهارمین اجلاسیه‌مجمع‌عمومی سازمان علوم اداری منطقه‌شرقی رادر محل باشگاه افسران افتتاح فرمودند .

شاهنشاه دراین جلسه بیاناتی ایراد فرمودند و پس از آن رئیس‌شورای اجرائی سازمان علوم اداری نطق جوابیه‌ای ایرادکردو لوحه‌طلای‌زیبائی بعنوان‌سپاسگزاری به‌پیشگاه‌شاهنشاه آریامهر تقدیم داشت .

پس از بازگشت شاهنشاه ، دبیر کل سازمان علوم اداری به‌نمایندگان کشورها که اکثرا وزراء و باشخصیت های ممالك آسیائی می‌باشند خیرمقدم گفت :

آقای دکتر گودرزی وزیرمشاور در این جلسه به‌سمت رئیس اجلاسیه انتخاب گردید .

در پایان‌جلسه آقای هویدا نخست وزیر بیاناتی ایراد کرد این جلسه در حدود ساعت یازده وربع پایان یافت .مشروح‌بیانات شاهنشاه‌آریامهر ومراسم امروز در شماره فردا درج خواهدشد .

رئیس‌دفتر مخصوص شاهنشاهی

بفرمان شاهنشاه آریامهر آقای علم وزیردربار شاهنشاهی یکساعت‌و سی دقیقه بعد از ظهر امروز به حضور ملوکانه شرفیاب‌شد و آقای نصرت‌الله معینیان وزیر اسبق راه ، مشاور و اطلاعات را به سمت رئیس دفترمخصوص‌شاهنشاهی‌معرفی‌کرد.

مشاور دربار شاهنشاهی

امروز این فرمان از طرف‌شاهنشاه آریامهر بعنوان آقای رحیم هیراد رئیس دفتر مخصوص‌شاهنشاهی‌صادر شد .

جناب رحیم هیراد

باخرسندی ورضایت کاملی که‌ازخدمات ممتد گذشته شما چه نسبت بپدر تاجدارمان وچه‌خودمان داریم شما را بسمت مشاور دربار منصوب میداریم. اطمینان حاصل است با بصیرتی که باموردارید دراین‌محل باخدمات صادقانه خود بیش از پیش خاطر ما را قرین رضایت خواهید ساخت .

قطار روز

میان تهران‌ومراغه رفت وآمد میکند

راه‌آهن‌دولتی ایران امروز آغاز حرکت قطار تازه‌ای رادرخط‌تهران مراغه اعلام کرد . ناحیه راه‌آهن تهران اطلاع داد که این قطارروز های شنبه ، دوشنبه ، چهارشنبه‌در ساعت ۸ر۴۰ از تهران حرکت‌میکند و غروب همانروز به مراغه میرسد . قطار روزرو مزبورباهمین برنامه روزهای فرد هفته از مراغه بتهران مراجعت مینماید .

بااین قطار مسافران شهر های مراغه ، میانه ، زنجان ، قزوین ، کرج‌مسافرت خواهند کرد ، زیرا قطار تهران تبریز شب از این‌شهر ها عبور میکند و مسافران شهرهای بین راه بسهولت نمیتوانند از قطار استفاده نمایند .

در مذاکرات اوپك که از دیروز آغاز شد

تهیه بازار فروش

برای افزایش تولید نفت مورد بررسی قرار میگیرد

خبرگزاری یونایتدپرس دیروز از کویت گزارش داد : کنفرانس وزیران عضو سازمان کشورهای صادر کننده نفت (اوپك) امروز تشکیل شدتادرباره طرق نیل به هدفهای خود ، بخصوص تهیه‌بازار برای جذب افزایش تولید نفت مذاکره کند .

وزیر نفت ونزوئلا که‌نیمه شب وارد کویت شد هدف کنفرانس را «تامین وحدت سیاست نفتی وهم‌آهنگی وادامه تلاشهائی که قبلا درکنفرانس کاراکاس آغاز شده» توصیف نمود .

وی‌گفت : «امیدوار است کنفرانس تصمیمات مهمی در باره امتیازهای نفت و میزان تولید نفت بگیرد و همچنین امیدوار است کمپانیهای نفتی بااوپك همکاری کنند .»

هشت کشور :اندونزی ،ایران عراق ، کویت ، لیبی ، قطر ، عربستان سعودی و ونزوئلا عضو اوپك هستند و نیجریه، الجزایر و کلمبیا نیز بعنوان‌ناظر،نمایندگانی به کنفرانس فرستاده‌اند .

رادیو لندن دیروز اطلاع‌داد : وزراء هشت کشور صادر کننده نفت یعنی (اوپك) هم‌اکنون در کویت هستند و امروزدردوازدهمین کنفرانس که‌آن سازمان تشکیل داده شرکت نمودند ، مذاکرات شش روز بطول خواهد انجامید و انتظار میرود که راجع به بودجه ۱۹۶۷ و انتخاب یك دبیر کل و گزارش اقتصادی مذاکراتی‌صورت بگیرد از جمله مسائل دیگری که دربرنامه کنفرانس قید گردیده موضوع افزایش تولید نفت ونداد‌ن تخفیف به‌شرکت‌های‌نفت است .

ایران و حقوق بشر

برای بزرگداشت واقعه تاریخی دهم‌دسامبر ۱۹۴۸ که‌طی آن‌سازمان ملل متحد اعلامیه جهانی حقوق بشر را تصویب کرد و بهمین دلیل نیز تاریخ۱۹آذر بعنوان روز «حقوق بشر» شناخته شد .

امروز صبح دکتر متین دفتری رئیس جمعیت ایرانی طرفدار ملل متحد مصاحبه‌ای ترتیب داد و طی آن پیام آقای پژواك رئیس مجمع عمومی فعلی سازمان ملل متحد را نیز در اختیار خبرنگاران قرار داد.

سناتور متین دفتری در مصاحبه

بقیه درصفحه سیزدهم

قرارداد نفت «اراپ» در کمیسیون خارجه تصویب‌شد

صبح امروزکمیسیون‌خارجه مجلس سنا بریاست آقای جم و با حضور آقای جمشید قریب معاون سیاسی پارلمانی وزارت امور خارجه برای رسیدگی به قرارداد اکتشاف وتولید بین شرکت ملی نفت ایران وموسسه فرانسوی «آراپ» تشکیل گردید.

در این جلسه آقای مهندس مدیر نماینده شرکت ملی نفت توضیحات لازم‌دراطراف‌قرارداد به‌اعضای کمیسیون داد و لایحه مزبور به‌تصویب‌کمیسیون خارجه رسید .

الفاسی در قم

صبح امروز آقای «علال‌الفاسی» رهبر حزب استقلال مراکش ، عازم قم شد و مورد استقبال آقای‌مهران تولیت آستانه حضرت معصومه علیهاسلام و جمعی از محترمین این شهر قرار گرفت .

آقای الفاسی سپس به زیارت حضرت معصومه رفت و نیز از موزه و کتابخانه حرم مطهر بازدید نمود و بعد از ظهر امروز به تهران بازگشت .

سفیر ایران در اطریش بتهران آمد

آقای رحمت اتابکی ، سفیر ایران دراطریش دیروز از وین وارد تهران شد .

سفیر ایران در مادرید

امروز اطلاع حاصل شد که ماموریت آقای محسن اسفندیاری بعنوان سفیرجدیدایران‌در مادرید قطعیت یافته و پذیرش ایشان نیز به تهران رسیده است .

هوای بارانی بایران نزدیك میشود

یك مرکز فشارکم که جبهه‌ای از هوارا همراهی میکند در شمال دریای سیاه درحرکت است ، این جبهه هوا بتدریج بشمال و غرب ایران نزدیك میشود و اکنون‌این جبهه در کشور ترکیه هوارا رعدو برقی کرده وباران وبرف بارانده، احتمال داده میشود که همین وضعیت در ایران نیز پیش آید .

هواشناسی اعلام کرد که تااین مرکز هوای فشار کم و جبهه هوای بارانی بایران برسدهوایکی‌دودرجه گرم خواهد شد .

بافت فرشهای مسجدنبی

ازطرف‌شرکت‌سهامی فرش ایران ، ۱۸ ماه‌بطول میانجامد

آقای دکتر ذهبی مدیر عامل شرکت سهامی فرش ایران قرار داد فروش ۷۲۸۶ متر مربع فرش بدولت عربستان را در جده امضاء میکند .

فرشهای ایران مسجد نبی ، مسجد حضرت پیغمبر (ص) رامفروش خواهد کرد .

دولت عربستان سعودی طرحی را بمرحله اجرا در میآورد که مطابق آن ساختمان های اطراف «مسجدنبی» خریداری و خراب خواهد شد .

در این منطقه اقدام بچمن کاری و ساختن حوض و فواره های زیبا میشود و مسجد حضرت رسول (ص) نیز مرمت خواهد شد و برای زیباتر کردن آن طرحهائی اجرا میگردد .

از جمله ، فرشهای داخل مسجد که مربوط بزمان عثمانیان میباشد واکنون رنك و روی رفته ای دارد تعویض خواهد گردید .

نمونه فرشهای ایران

در مناقصه ای که برای خریدفرش های مسجد نبی گذاشته شده بودشرکت تعاون مصرف جده و نمایشگاه فرش عربی برای فروش فرشهای ماشینی عربستان و چکوسلواکی نیز شرکت داشتند.

بقیه در صفحه سیزدهم

وزیر آب و برق در نخستین سمینار برق کشوراعلام‌داشت:

بهای تمام شده برق ارزان میشود

آقای مهندس منصورروحانی وزیر آب و برق

وزیر آبو برق در نخستین سمینار برق کشور اعلام کرد که تصمیم دارد بااجرای آخرین‌اصول مهندسی و مدیریت و برنامه‌ریزی جدید ، قیمت برق را ارزان کند.

این سمینار ساعت پنج بعد از ظهر دیروز بنام شاهنشاه آریامهر توسط آقای مهندس روحانی وزیر آبو برق درمحل‌کانون مهندسان افتتاح شد .

در مراسم گشایش این سمینار جمعی از کارشناسان ایرانی و خارجی‌و مسئولان وزارت آب‌وبرق شرکت داشتند .

وزیر آب و برق ضمن سخنانی هنگام افتتاح این سمینار اظهار داشت توسعه برق بمقیاس وسیع در این کشور هم زمان با انقلاب درخشان شاه و مردم آغاز گردید. سازمان جدیدی بنام وزارت آبو برق برای توسعه این شاخه‌اساسی اقتصاد در کشور بوجود آمد واین سازمان باسرعت کم‌نظیری‌به‌ایجاد مراکز نیروی برق تازه و ساختمان خطوط انتقال نیروی برق و توسعه شبکه توزیع پرداخت . وزارت‌آب وبرق مقدم برهر امری به ایجاد سیستم واحد در مراکزعمده‌مصرف وشبکه‌کشوری در مناطق پیشرفته کشور پرداخت وبابنیان‌گزاری سازمانهای منطقه‌ای دراین مراکز عمده مصرف بهره‌برداری و توسعه برق را براساس قواره های نوین استوار ساخت .

وزارت آب وبرق دراین گامهای نخستین توسعه اساسی برق‌به این مسئله توجه کرد که غالب‌موسسات برق که‌متعلق بشرکت‌های‌خصوصی ویاشهرداریها هستند قادر بتوسعه سریع برق نخواهند بود و با به تصویب‌رساندن قانون توسعه برق موسسات غیردولتی تکلیف توسعه برق کشور را باشاخه خصوصی روشن ساخت و عملا معلوم ساخت که درا‌کثر نقاط کشور صنعت‌برق بناچار باید ملی گردد و باسرمایه برنامه عمرانی کشور دوره تحول‌و تعالی رابپیماید .

اینك پس از مدت بسیار کوتاه یکسال وپنج‌ماه از تاریخ تصویب این قانون بیش از ۸۴ درصدصنعت تولید برق ملی شده است ودولت باوظایف عظیم تازه‌ای روبرو گشته است .

وزارت آب وبرق که اینك با ملی‌کردن قسمت اعظم صنعت برق بصورت سازمان اصلی صنعت برق درآمده است دراین صنعت درحال حاضر برنامه‌های اساسی زیر را هدف خود قرارداده‌است :

۱ـ توسعه سریع صنعت برق‌به‌میزانی که احتیاجات توسعه‌صنعتی و کشاورزی و رفاه اجتماعی کشور راجوابگو باشد وحتی‌المقدور از ایجاد مراکز جداگانه برق در کارخانجات ودرواحدهای کشاورزی وابیاری جلوگیری کند .

۲ـ ارزان کردن بهای تمام شده برق بااستفاده از آخرین اصول مهندسی و مدیریت و برنامه‌ریزی مدرن .

وزارت آب و برق برای ارزان کردن بهای تمام شده برق‌برنامه های مختلفی‌درزمینه‌ارتباط‌سیستم های مختلف برق بیکدیگردارد تا شبکه‌های برق منطقه‌ای و شبکه کشوری را ایجاد نماید، کوشش میکند ازمنابع هیدرولیکی کشور حداکثر استفاده بشود. کوشش میکنداز تاسیسات موجود تولید برق‌برای‌تامین .برق صنعتی‌استفاده بیشتری بشود . کوشش میکند سازمانهای نیرومندتری برای‌بهره برداری بوجود آوردو کوشش‌می کند باآموزش کادر ها و اشاعه روشهای نوین علمی بهره برداری مطمئن برق برای جلب بیشتر صنایع رابمقیاس کشور علمی‌سازد وراههای تازه‌ای جستجو میشودکه اجرای طرحهای توسعه برق‌ارزانتر تمام‌گردد .

سمینار کنونی نیز بدنبال این برنامه بوجود آمده است ودارای دوهدف جداگانه میباشد :

۱ـ بررسی مسائل استفاده‌از آلومینیوم در شبکه های توزیع فشار ضعیف و متوسط برق یعنی شبکه ۳۸۰ولتی و ۱۱و‌یا۲۰ هزار ولتی که‌از این طریق قیمت تمام شده‌برق تقلیل میابد .

۲ـ باتوجه باینکه صنعت آلومینیوم یکی از صنایع اصلی آینده درداخل کشور خواهد بود وصنعت‌برق یکی‌از مصرف کنندگان اصلی آن میباشد . بررسی‌امکان استفاده از آلومینیوم محصول‌داخل کشور درمقابل خرید وواردکردن مس از خارج دراین سمینار مورد بحث قرار خواهد گرفت. این سمینار اولین سمینار مسائل‌برق‌در کشورایران استولی همانطور که توسعه برق دراین چند سال‌اخیر نخستین مراحل خود راطی میکندو بتدریج‌بارشد همه‌جانبه خودنیازمند بحل مسائل بغرنج تروااقدام به تحقیقات و اکتشافات وسیعتری‌دارد تردید نیست که ازاین پس‌سمینار های متعددی بسته به احتیاج‌پیش خواهد آمد .

من موفقیت شرکت کنندگان‌در این سمینار وواحد برق وزارت‌آب وبرق را که مشوق و پایه‌گزارآن بوده‌است آرزومندم .

اینك بنام نامی‌شاهنشاه‌آریامهر این سمینار را افتتاح مینمایم

پس از سخنان وزیر آب و برق مهندس صالحی معاون فنی وزارت‌آب وبرق‌برنامه های آینده این وزارتخانه را در زمینه توسعه شبکه برق کشور تشریح نمود و بعد یکی ازکارشناسان فرانسوی پیرامون استفاده از کابل های آلومینیومی در شبکه های فشار متوسط و ضعیف سخن گفت و در پایان مسائل مربوط‌به‌برق کشور موردبررسی قرار گرفت .

این سمینار مدت سه روز ادامه خواهد داشت .

مخصوص پزشگان محترم تهران

تعدادکمی دستگاه فشارخون جیوه‌ای رومیزی انگلیسی وارد شد که فقط در مقابل کارت معرفی پزشگان محترم بهای تمام شده بمبلغ ۱۲۲۵ ریال تقدیم میشود .

داروخانه شبانه‌روزی تخت جمشید تلفن ۶۸۱۰۱

بهترین اغذیه ایرانی وفرنگی

نهار چلوکباب مخصوص

رستوران

اسب سفید

WHITE HORSE

میدان ۲۴ اسفند تلفن ۶۱۳۸۰۶

انواع تخته‌های نراد خارجی متر مکعب ۶۵۰۰ ریال

چوبهای داخلی الوار تراورس چهارمتری‌غیرمعتر‌مکعب ۳۵۰۰ ریال .

سی‌متری مقابل بیمارستان فارابی تلفن ۲۶۱۳۲

سید مرتضی مشیر

وکیل پایه یك دادگستری در تمام مراحل حقوقی‌و جزائی‌قبول وکالت مینماید .اوقات‌پذیرائی روزهای‌شنبه ـدوشنبه وچهارشنبه هرهفته از ساعت ۵تا ۸ بعداز ظهر و سایر ایام باتعیین وقت قبلی خواهد بود .

نشانی ـ خیابان ایرانشهر شمالی ـ کوچه یگانه ـ پلاك ۳۱

تلفن ـ۶۲۹۱۴۵ ۱ـ۲ آ ـ۳۵۱۹۰

دکتر انوشیروان پویان

درتمام روزها غیراز ایام تعطیل از ۵تا۷ بعداز ظهر باتعیین وقت قبلی ازبیماران پذیرائی مینماید .

تلفن مطب ۶۲۸۸۸۷ منزل ۸۵۲۷۲۰

نشانی مطب ـخیابان پهلوی مقابل سینما امپایر نبش کوچه فرخی

اطلاعیه‌سینمارادیوسیتی

ساعت ۹ر۳۰ بعداز ظهر فردا در سینما رادیوسیتی‌فیلم

REBEL WITHOUT ACAUSE

بزبان انگلیسی نمایش داده میشود

سخنرانی

ساعت ۶ بعدازظهر روز سه‌شنبه پانزدهم‌آذرماه۱۳۴۵ جناب آقای فتح‌الله دفتری راجع به (درمان جدید زخمهای معده) درکانون ایران جوان :خیابان تخت‌جمشید‌جنب‌سینما تخت‌جمشید سخنرانی‌خواهندکرد

آ ـ۲۴۳۹۵ هیئت مدیره کانون فرهنگی‌ایران جوان

دکتر رحمت‌الله‌سمیعی

متخصص و دیپلمه ناسیونال‌بیماری های پوست و آمیزشی از دانشگاه پاریس . صبح و عصر باوقت قبلی پذیرائی مینماید تخت جمشید جنب چهار راه بهار تلفن ۷۶۱۴۱۴ .

شماره‌نفیس

جوانان

بدون اینکه ماقصد انتشار شماره نفیسی‌را داشته باشیم ناگهان متوجه شدیم که این شماره جوانان‌از هر شماره نفیس‌ومخصوص زیباتراست

جوانان

در اختیار شماست

دوست دانشمند جناب آقای دکتر عظیم اسکوئیان

بانهایت‌مسرت‌انتصاب ، جنابعالی را بریاست دانشکده پزشکی دانشگاه مشهد تبریك میگویم و موفقیت های روز‌افزون آندوست عزیزرا در کلیه شئون زندگی و خدمات علمی و اجتماعی ازدرگاه احدیت مسئلت دارم .

دکتر عبدالله شیبانی

کف پوش

سکاترم

مترمربع ۱۸ تومان

تلفن: ۶۴۲۲۶ ـ ۶۱۳۰۸۴

مژدگانی

کیف چرمی مشکی زنانه‌امروز صبح ۱۴ آذر در تاکسی درخیابان تخت جمشید ، کوچه بندر پهلوی مقابل سازمان ملل‌متحدجاگذاشته شده است. از یابنده تقاضامیشود به سازمان ملل متحد مراجعه و مژدگانی دریافت دارد .

جوائز حسابهای پس‌انداز بانك بازرگانی ایران در قرعه‌کشی روزدوم بهمن‌ماه‌بحکم‌قرعه بکسانی داده خواهد شدکه تا پایان آذرماه ۴۵ حداقل یکهزار ریال موجودی داشته باشند.

سه‌میلیون‌ریال