سال سی و دوم - شماره ۹۴۰۳ | شنبه نهم شهریورماه ۱۳۳۶ | تک شماره دو ریال و نیم

اطلاعات

مولوتف بسفارت شوروی در جمهوری مغولستان خارجی منصوب گردید

یك خبر تایید نشده حاکی است که کاگانویچ نیز بریاست یك کارخانهٔ سیمان درمنطقه کوهستانی اورال منصوب گردیده است

امروز مالایا مستقل شد - سمیر الرفاعی الحاق اردن را بپیمانهای نظامی تکذیب کرد

نیوزویك مینویسد: بین نیروهای شوروی ولهستانی تصادم خونینی روی داده سلاحهای روسی از راه یوگسلاوی بسوریه میرود

(مشروح اخبار جهان را درصفحات ۳، ۴، ۱۲ و ۱۵ مطالعه فرمائید)

جریان روز

ایران

بندگان خدا ؟..

درماه گذشته ۵۱ طفل سرراهی تحویل شیرخوارگاه طهران شده است . این اطفال را مامورین کلانتریها از گوشه وکنار خیابانها و کوچه‌ها برداشته و بشیرخوارگاه فرستاده‌اند .

این تنها یك قسمت از تراژدی است اما قسمت دوم وضعیت خود شیرخوارگاه است. شیرخوارگاه از لحاظ جا و بودجه فوق‌العاده درمضیقه است و اکنون برخلاف اصول بهداشت روی هر تخت دوطفل میخوابند . متاسفانه نبودن جای کافی و افزایش تعداد بچه‌های سرراهی ازطرف دیگر وعدم وسایل بهداشت باعث شده که درماه گذشته

بقیه درصفحه دوم ستون اول

جهان

نود و چهارمین

بااعلام استقلال مالایا نود وچهارمین کشوردنیا بوجودمیآید و کشورهای مشترك المنافع دهمین عضو خودرا بدست می آورد .

مالایا با ۶ میلیون وسیصد هزار جمعیت خود، مجموعه درهم عجیبی از نژادهای گوناگون است. افرادنژادهای ماله، چینی وهندی این ملت را تشکیل داده‌اند ودرسرزمینی زندگی میکنند که دارای غنی‌ترین معادن قلع جهانست ونیمی از محصول کائوچوك عالی دنیارا تولیدمیکند نخستین انگلیسی‌ها درسال ۱۷۹۰ به مالایا رسیدند وبتدریج بر آن تسلط یافتند اکنون پس از ۱۶۷ سال بمالایا استقلال

بقیه درصفحه دوم ستون دوم

شاهنشاه و ملکه

روز سه‌شنبه به‌تهران مراجعت میفرمایند

امروز اطلاع حاصل شد که اعلیحضرت همایونی وعلیاحضرت ملکه ثریا پهلوی تاچند روز دیگر در نوشهر به استراحت خواهند پرداخت وروز سه‌شنبه بتهران مراجعت میفرمایند.

پیروزی ایران در المپیك میلان

قهرمانان کشتی ایران درمسابقات المپیك کرولالها مقام اول را بدست آوردند

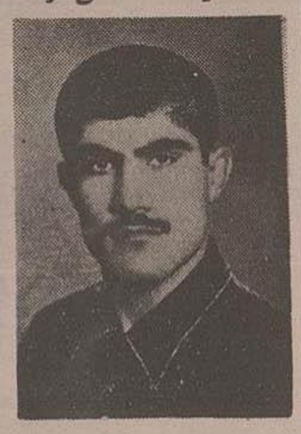

رئیسی، برنده مدال طلا

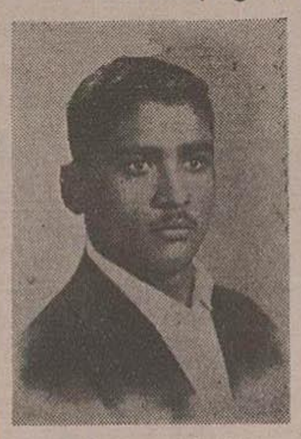

ایلچی کبیر برنده مدال طلا

مسابقات المپیك کرولالها که ازهفته قبل درشهر میلان (ایتالیا) آغاز شده بود بعدازظهر دیروز باشرکت چهار ورزشکار از فدراسیون کرولالهای ایران آقایان کریم رئیسی قهرمان وزن سوم کشتی، ایلچی کبیر قهرمان وزن اول کشتی، قائم‌مقامی قهرمان تیراندازی وحاجی قلی قهرمان دوچرخه سواری بسرپرستی تیمسار سرلشکر گرزن رئیس وامیربان نایب رئیس فدراسیون کرولالهای ایران بپایان رسید.

دوره اول مسابقات

بقرار تلگرافی که از تیمسار گرزن رسیده است وباطلاع خوانندگان نیز

بقیه درصفحه سیزدهم

انتقال آب الوند به خسروی

وزیر گمرکات وانحصارات تاسیسات آب مشروب خسروی را افتتاح کرد

یك سالن ارزیابی ویك محل پذیرائی زائرین درقصر شیرین افتتاح شده است

اقدامات وزیر گمرکات درصفحات غرب

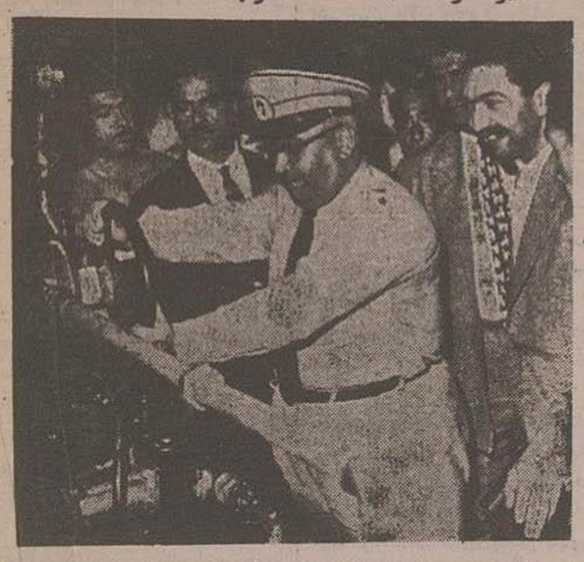

آقای سرتیپ ضرغام هنگام افتتاح لوله آب مشروب خسروی

بامداد روز سه‌شنبه ۵ شهریورماه جاری تیمسار ضرغام وزیر گمرکات وانحصارات باتفاق آقایان مهندس رضوی رئیس اداره ساختمان گمرك واحمد عرب نجفی رئیس اداره امور اجتماعی وزارت گمرکات و انحصارات برای افتتاح سالن ارزیابی قصرشیرین ودستگاه آب گمرك خسروی وسالن پذیرائی که برای زائرین ومسافرین ساخته شده بود وهمچنین سرکشی بادارات باهواپیما بطرف کرمانشاه حرکت کردند. در فرودگاه کرمانشاه روسای ادارات ومحترمین شهر ونمایندگان اطاق بازرگانی حضور داشتند وپس از مراسم آشنائی آقای معتمدی نماینده اطاق بازرگانی تقاضای اهالی کرمانشاه بخصوص لزوم توجه بوضع بهداری استان را باطلاع وزیر گمرکات رسانید وآقای دکتر آلار رئیس بهداری استان نیز درباره

بقیه درصفحه سیزدهم

افتتاح دستگاههای جدید کاربر چالوس

تاچند روز دیگر تلفن صد شماره‌ای در رامسر نصب میشود

درساعت پنج بعدازظهر پریروز آقای مهندس اشراقی وزیر پست وتلگراف وتلفن طی مراسمی ساختمان نو بنیاد پست وتلگراف وتلفن ودستگاههای جدید کاربر چالوس را افتتاح کرد

آقای مهندس اشراقی ضمن اشاره بپیشرفت هائیکه طی چندسال اخیر در زمینه بهبود امور ارتباطی کشور بدست آمده یادآور شد که ساختمان کاربر چالوس باهمکاری سازمان برنامه بانجام رسیده وزمین آن ازطرف اداره املاك پهلوی دراختیار پست وتلگراف گذاشته شده است .

درسال جاری نیز ساختمانهای کاربر تهران- ادارات پست وتلگراف وتلفن زنجان- نیشابور- کنبدکاوس- قزوین- سولدمه- جهرم ودفتر پست وتلگراف وتلفن شمیران باتمام رسیده وافتتاح خواهد شد

درسال آینده نیز ساختمان‌های ادارات پست وتلگراف وتلفن درلاهیجان- اهواز خرمشهر- مشهد- همدان وتهران بپایان رسیده ومورد استفاده قرار خواهد گرفت.

آقای مهندس اشراقی افزود: دستگاه های جدید کاربر که دردفتر پست و تلگراف وتلفن چالوس نصب گردیده در بهبود ارتباطات تلفنی وتلگرافی بین مراکز تهران- چالوس- مازندران و گیلان اثر قابل ملاحظه‌ای خواهد داشت.

ضمنا تاهفته آینده یك مرکز تلفن صد شماره‌ای دررامسر نصب خواهد شد.

بازدید

خبرنگاران مادر نوشهر ومرزن آباد و شهسوار ورامسر اطلاع میدهند که آقای مهندس اشراقی وزیر پست وتلگراف و تلفن، پس ازافتتاح دستگاههای کاربر چالوس ازدستگاههای ارتباطی شهرستان های مزبور بازدید نمود.

معادن زغال بعلت کمی مصرف تعطیل میشود

یکی از معادن زغال سازمان برنامه تعطیل شده ودیگری نیز تولید خود را تقلیل داده است - سازمان برنامه امسال سیزده میلیون ضرر معادن زغال را خواهد داد

امروز اطلاع حاصل شد بواسطه تقلیل مصرف زغال سنك درداخله کشور بهره برداری ازدو معدن زغال سنك ایران متوقف گردیده که ضرر آن در سال جاری بیش از ۱۳ میلیون ریال خواهد بود.

معادن زغال سنگی که فعلا از آن بهره برداری می‌شود عبارت است ازمعادن زغال سنك زیر آب- چشمه گل- الیکا- گاجره شمشك - گلند رود و زغال کرمان اخیرا بهره‌برداری از معدن زغال گلندرود تعطیل ومیزان استخراج- زغال سنك معدن شمشك هم تقلیل یافته است .

درکلیه این معادن جمعا ۱۶۶ نفر کارمند و ۲۵۱۱ نفر کارگر مشغول کار هستند ومخارج سالیانه این معادن برای سال ۱۳۳۶ بالغ بر ۸۵۱ر۷۹۷ر۹۹ ریال پیش بینی گردیده ولی درآمد آن در سال جاری ۰۰۰ر۴۴۵ر۸۶ ریال خواهد بود یعنی ۸۵۱ر۳۵۲ر۱۳ ریال کسری خواهد داشت .

ازاین ضرر که متوجه شرکت سهامی کل معادن و ذوب فلزات سازمان برنامه میباشد مبلغ ۵ میلیون ریال آن مربوط بمعدن گلندرود میباشد زیرا کارخانه حریربافی چالوس تنهاسالی ششهزار تن زغال سنك مورد بهره برداری معدن زغال سنك گلندرود راجهت تامین سوخت کارخانه خود خریداری میکرد که از قرار معلوم اخیرا این کارخانه مواد سوخت کارخانه را تبدیل بگازوئیل کرده است .

معدن زغال سنك گلندرود حدود ۲۰۰ نفر کارگر دارد که قسمت بهره- برداری آن فعلا تعطیل است وکارگران آن هم اکنون درقسمتهای فنی دیگر وکارهای تعمیراتی مشغول کارهستند همچنین معدن زغال شمشك بواسطه کمی میزان فروش زغال سنك نمیتواند مقدار زغال سنك استخراجی خود را بفروش رساند.

زیرا مقداری ازمصرف زغال سنك اطراف تهران بوسیله معادن شخصی تامین میشود وکارخانه سیمان ری نیز که قسمتی از محصول شمشك را مصرف میکرد درسال جاری حدود ۲۵ هزار تن احتیاجات زغال سنك خود را کسر نموده است وبدین ترتیب ۸ میلیون ریال کسری فوق هم مربوط بعدم فروش محصول تولیدی زغال سنك معدن شمشك میباشد.

خلع سلاح عشایر جنوب

از هفته آینده مجددا آغاز میشود - فرمانده سپاه جنوب اعلام کرد:

چنانچه شخص یا دسته ای درمقابل مامورین مقاومت کند یاغی محسوب میشود

فرمانده هنك ژاندارمری فسا به آجودانی شاهنشاه مفتخر گردید

طبق گزارش خبرنگار ما در شیراز آقای سرهنك نواب صفوی فرمانده هنك ژاندارمری (که جریان ملاقات با سران و ایل زنگنه قبلا بنظر خوانندگان رسید) که ازطرف فرمانده سپاه جنوب ومعاون ژاندارمری کل کشور برای دادن گزارش شیراز احضار شده بود عصر دیروز مجددا بمحل ماموریت خویش رهسپار گردید.

افسر مزبور بپاس خدمات گذشته به آجودانی شاهنشاه مفتخر شده است بقرار اطلاع معاون ژاندارمری کل کشور برای بازدید از محل امروز عازم فسا خواهد شد واز آنجا بلار میرود

خلع سلاح عشایر

خبرنگار ما سپس اضافه میکند چون در چند روز اخیر شایعاتی درباره خلع سلاح شنیده میشد برای اطلاع از چگونگی امر با تیمسار فرمانده سپاه جنوب تماس حاصل شد. فرمانده سپاه در جواب اظهار داشت عمل خلع سلاح طبق برنامه ایکه تنظیم شده انجام خواهد شد وعلت متوقف ماندن آن تا کنون بواسطه گرمی هوا بوده و اکنون که هوا مساعد شده است مجددا عمل خلع سلاح آغاز گردیده وتا یکی دو هفته دیگر مامورین خلع سلاح بمحلهای مربوطه اعزام خواهند شد

ودرضمن عمل چنانچه شخص یا نفرهای دربرابر مامورین خلع سلاح مقاومت ویا مخالفت نمایند یاغی محسوب وشدیدا تحت تعقیب قرار خواهد گرفت

وزیر گمرکات وانحصارات امروز گفت:

تاسیس بندر آزاد مراحل نهائی خود را طی میکند

بزودی محل ومشخصات بندر آزاد اعلام میشود. فعلا برای جلوگیری از سوء استفاده محل بندر اعلام نخواهد شد

بطوریکه قبلا اطلاع داده شد شرکت‌های کشتیرانی بواسطه معطلی کشتی‌ها برای بارگیری وتخلیه در بنادر ایران بنرخ حمل کالا ازژاپن بایران ده شلینگ اضافه کردند و تجار ایرانی مقیم ژاپن باین تصمیم اعتراض کرده و ازمقامات مسئول ایرانی تقاضای رسیدگی ورفع اجحاف داشتند.

امروز خبرنگار ما در این باره باآقای سرتیپ ضرغام وزیر گمرکات تماس گرفت آقای سرتیپ ضرغام اظهار داشتند نامه بازرگانان مقیم ژاپن چند روز قبل باینجانب رسید وبلافاصله برای حل این مشکل اقدام کردم چون اضافه نرخ حمل ونقل کالاها درقیمت اجناس تاثیر داشت . برای جلوگیری از تصمیم شرکتهای کشتیرانی درمسافرتی که بجنوب نمودم بانمایندگان شرکت های کشتیرانی مذاکرات مفصلی کردم ونمایندگان مزبور تعهد کردند که از دریافت اضافه نرخ مورد بحث خودداری کنند.

درمقابل تعهد نمایندگان کشتیرانی دستوراتی برای جلوگیری ازمعطلی کشتیها در بنادر جنوب داده شد وسرویس کاراعضای گمرك زیاد شد .

بندر آزاد

وزیر گمرکات درمورد تاسیس بندر آزاد اظهار داشت مطالعات واقدامات دامنه- داری برای تاسیس بندر آزاد شده است و اکنون تاسیس این بندر مراحل نهائی خود را طی میکند وبزودی چگونگی آن اعلام میشود وبرای جلوگیری از هر گونه سوءاستفاده احتمالی تارسیدن بنتیجه قطعی توضیحاتی درباره محل و سایر مشخصات آن داده نمیشود.

درشورای نویسندگان اطلاعات

آقای ابتهاج گفت:

آرزو بدلم ماند که یکمرتبه درایران رقم منتشر شود وغلط نباشد

تولید قند درچند سال اخیر پنجاه هزار تن افزایش پیدا کرده است. کارخانه های دستی کشباف وکارخانه‌های سازمان برنامه سالی صد میلیون متر پارچه تولید میکنند

درشماره گذشته قسمتی از سئوالات نویسندگان اطلاعات وجواب آقای ابتهاج مدیر عامل سازمان برنامه را که در جلسه شورای عالی نویسندگان اطلاعات صورت گرفت بنظر خوانندگان رساندیم. پس ازخاتمه جواب آقای ابتهاج آقای بنی احمد نویسنده اطلاعات راجع بدرآمد سازمان ونحوه اجرای آن سئوال نمود ؟

آقای ابتهاج جواب دادند :

مایك نشریه هفتگی داریم که حتما دربایگانی اطلاعات میتوان آنرا یافت دراین نشریه از وقتیکه من متصدی سازمان برنامه شدم کلیه هزینه‌های هفتگی در آن درج میشود هنگام انتشار این بولتن اغلب همکاران بامن مخالفت میکردند واظهار میداشتند که هیچ موسسه‌ای کلیه ارقام خرج ودخل خود را منتشر نمیکند .

امامن باینکار دست زدم وحتی در بانك ملی هم اینکاررا میکردم .

هنگامیکه دکتر میلسپو مستشار وزارت دارائی در ایران بود وخطر تورم پول ایران را تهدید میکرد من تصمیم گرفتم هر ۱۵ روز یکبار ارقام هزینه ودرآمد را منتشر کنم .

اما دکتر میلسپو باین کار عقیده نداشت ومیگفت اگر مردم بدانند که اسکناس درجریان روبافزایش میرود نگران میشوند ولی من عقیده داشتم که دانستن آن بهتر از ندانستن است .

درسازمان برنامه اینکار رامن شروع کردم درصورتیکه همکارانم میگفتند چون ماهیئت نظارت منتخب ازطرف مجلسین داریم احتیاج بانتشار بولتن هفتگی نداریم .من همان دلیل سابق راآوردم وگفتم مردم ایران خیال میکنند که پولشان نقله میشود باید بآنها ثابت کرد پولشان بهدر نمیرود .

(دراینجا آقای ابتهاج قسمتی از بولتن سازمان را مبنی براینکه عوائد نفت بچه مصرف میرسد قرائت کردند) .

اما راجع بعدم کفایت درآمدها ممکن است درآتیه اعتبار بیشتری برای سازمان درنظر گرفته شود.

خوشبختی ما ایرانیها ومزیتی که ما بر دیگران داریم اینست که شوینیست نیستیم بعضیها هستند که خیال میکنند همه چیز دنیارا میدانند ولی نمیدانند که نمیدانند یکی ازخوشبختی های ما این است که ما توانسته‌ایم ازمتخصصین خارجی استفاده کنیم من از آقایان خواهش میکنم راهنمائی کنند وبگویند چه بکنیم که

بقیه درصفحه سیزدهم

مجلس ختم مرحوم آیت‌الله گلپایگانی درمسجد سلطانی برگزار شد

آقایان علاء، آیت‌الله بهبهانی، آیت‌الله امام جمعه تهران ورئیس شهربانی درمجلس ختم

امروز صبح مجلس ختم مرحوم آیت‌الله گلپایگانی درمسجد سلطانی تشکیل شد.

ازساعت ۹ ونیم عده زیادی بتدریج درمسجد حضور یافتند.

جمعی ازمامورین انتظامی مقابل دربزرگ صحن وجلوخان مسجد پاس میدادند وازاجتماع مردم جلوگیری میکردند.

درخیابان بوذرجمهری یکی ازاتومبیل های اداره راهنمائی ورانندگی متوقف بود وعبور ومرور اتومبیل‌ها را کنترل میکرد.

آقای رئیس شهربانی نیز شخصا ساعت ده درمسجد حضور یافت. تاساعت یازده عده زیادی از آقایان علماء و روحانیون، نمایندگان مجلسین، رجال، رؤسای دربار شاهنشاهی وطبقات مختلف درمجلس ختم حضور یافتند .

دراین ساعت آقای علاء وزیر دربار وارد مسجد گردید. جمعی ازمامورین اطراف ایشان را احاطه کردند

آقای علاء بسرعت از حیاط بزرگ گذشت هنگامیکه بجلوخان مسجد رسید چند لحظه تامل کرد وسپس مستقیما بطرف آیت اله بهبهانی رفت ودر کنار ایشان نشست.

دراینموقع آقای کمالی سفیر رفت و شرحی دراطراف خصائل وفضائل مرحوم آیت‌الله گلپایگانی ایراد نمود ومجلس ختم درساعت یازده ونیم بپایان رسید .

جشن دومین سال پپسی کولا

چگونه برگزار شد

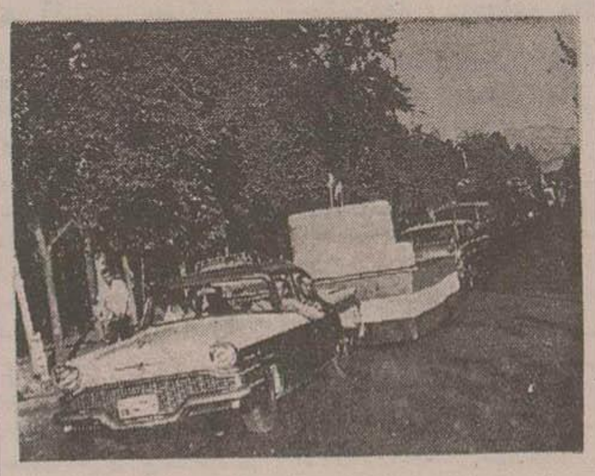

این وسائل روز پنجشنبه بعدازظهر توجه مردم تهران رابخود جلب کرده بود (شرح درصفحه ۱۵)

((طبقه جدید))

میلوان جیلاس ازگوشه زندان دنیائی را که خود بساختن آن کمك نموده است نفی میکند

ازفردا در اطلاعات

کیلومتر ۸ جاده کرج

قطعات زمین ساختمانی از ۲۰۰ متر ببالا باآب وبرق وسند مالکیت نقد و اقساط بفروش میرساند بیازرگانی شهرزاد مقابل کالج تلفن ۴۰۴۰۱ مراجعه فرمائید

آ-۱۶۷۴۸

دارچینك ۲۵۳ چای جهان کربنشان مدرکنشان ترازنشان هرتونشان ۱۵۱ عمرنشان کلیه‌نشان

7 USE CREAM

کرم سون یوز ؟

بی ناکا BINACA دهان خوشبو تمیز دندان سفید ساخت سویس

آ-۱۶۶۹۲ ۲-۵

ایران

بندگان خدا ؟..

بقیه ازصفحه اول

تعداد تلفات خیلی زیاد شود یعنی در مرداد ماه ۴۵ طفل در شیرخوارگاه در گذشته اند!

چرا مردم طفل عزیز و نورچشم خود را سر راه میگذارند ؟ خیلی واضح است برای اینکه فقرند و نادان ، از عهده مخارج او بر نمیآیند . اگر یك طفل زائد بر میزانی که با صاحب خانه خودشان تعهد کرده اند در خانواده آنها بدنیا بیاید مجبورند خانه و اطاق مسکونی خود را تخلیه کنند .

هر طفلی که بخانواده آنها اضافه شود پدر و مادر بینوا مجبورند از قوت لایموت خود و فرزندان دیگرشان کم کنند . هیچ راهی وجود ندارد مگر اینکه چشم از جگر گوشه خود بپوشند و او را بدست تقدیر بسپارند .

این وضع کشوری است که بیش از هر چیز بآدم نیاز دارد ، اما هیچ قانونی در این کشور از آدمها حمایت نمیکند و بدینجهت از روز تولد تا ساعتی که چشم از دنیا میپوشند در بیم و امیدند ، نقشه ای برای آینده ندارند .

دلهره و نگرانی از زندگی مثل خوره روح آنها را میخورد ، جوانی که سن بلوغ رسیده است از تشکیل خانواده ترسناك است و حق هم دارد : حقوقی که میگیرد برای زندگی خودش کافی نیست چگونه میتواند زن بگیرد و صاحب اولاد شود از کجا اجاره خانه بپردازد و از کجا کسری مخارج خود را تامین کند .

این گونه جوانان که امثال آنها در کشور ما کم نیستند با محرومیت و بدبینی دست بگریبانند و اگر هم با همه مشکلات در اثر اجبار متاهل شوند در کار خود و آنچنان درمانده میشوند که بناچار جگر گوشه خود را در کوچه میگذارند و فرار میکنند .

دردهائی از اینقبیل که جامعه ما را فرسوده و ناتوان کرده است بی درمان نیست . همه این دردها قابل مداواست بشرطی که اول آنرا تشخیص دهیم و بعد با صداقت در صدد درمان آن برآئیم نمیتوانیم پدران و مادرانی را که در اثر استیصال از فرزند خود چشم میپوشند با پند و اندرز و تهدید منع کنیم ، از صدور اعلامیه و سخنرانی و موعظه نیز کاری ساخته نیست .

بنیاد اساس فقر و تنگدستی را از میان بر داشت ، باید فاصله وحشتناك طبقاتی را از بین برد ، باید برای مردم کار ایجاد کرد باید عدالت اجتماعی را برقرار نمود ، باید اساس ظلم و تبعیض و فساد را ریشه کن کرد باید عوامل و عللی را که کشور و جامعه ما را باین روز انداخته است شناخت و از بین برد خبری بود که جوانان ایرانی که در امریکا تحصیل میکنند از باز گشت بوطن خود داری میکنند . چرا ؟ برای اینکه بشر در فکر زندگی بهتر و آینده روشنتر است ، انسان بخود و سرنوشتش دلبستگی دارد و نمیتواند از حساب احتمالات پرهیز کند . آنجائی را بر میگزیند که برای او راحت تر است . در جائی مسکن میکند که بیشتر احساس امنیت و راحتی کند . انسان همیشه روی عمر کوتاه خود حساب و همه شرایط و عوامل را برای بهتر زیستن و خوشتر بودن انتخاب میکند . در اینصورت جوانی که میداند اگر بکشور خود برگردد کاری وجود ندارد و یا اگر کاری باشد درآمد کافی نخواهد داشت و یا اگر درآمدی باشد راحتی و آسایش نیست چرا برمیگردد

ما طرفدار این نظر نه نیستم که هر کس دستش رسید از مملکت برود ، فرار از مسئولیت خود نشانه ضعف وجدان اجتماعی و انحطاط اخلاق است . این مملکت متعلق بما و سرزمین پدران ماست ،

اما این تنها کافی نیست ؛ شرایط دیگری لازم دارد تا بتوان مردم را بآینده امیدوار کرد ، تا بتوان بمردم فهماند که همه در برابر قانون مساوی هستند .

این مملکت اینقدر ثروت دارد که اگر میلیونها نفر بر نفوس فعلی کشور افزوده شود باز برای همه کار و برای همه نان وجود دارد و هیچکس هم نه فرزندش را سر راه خواهد گذارد و نه جلای وطن خواهد کرد .

اما دو کلمه هم در باره شیرخوارگاه شهرداری بگوئیم : حالا که مردم فقیر مستأصل اطفال خود را سر راه میگذارند و ناچار شیرخوارگاه آخرین پناهگاه این محکومین بیگناه است چرا شهرداری سر و صورتی باین مؤسسه نمیدهد ؟ کدام اداره شهرداری از نظر اهمیت بپای این مؤسسه می رسد؟ اینهمه عوارض و مالیات و درآمد شهرداری کافی برای نجات این اطفال بیگناه نیست؟

جهان

نود و چهارمین

بقیه ازصفحه اول

کامل داده میشود و بنظر میرسد که هم انگلیسها و هم زمامداران از این امر بسیار راضی باشند.

از پایان جنگ جهانی دوم ببعد مالایا میدان مبارزه خونینی بوده است.

هزاران جنگجوی کمونیست در جنگلهای انبوه مالایا علم شورش برافراشتند و این مبارزه با سربازان انگلیسی هنوز ادامه دارد . هم اکنون لااقل ۵۰۰۰ کمونیست مسلح در جنگلهای مالایا زد و خورد با قوای محلی و نیروهای انگلیسی مشغولند .

برای انگلیسها اعطای استقلال را نجات از این وضع دشوار محسوب میشد و چنانکه نخست وزیر مالایا اعلام کرده از این پس کمونیستها بهانه ای برای جنگیدن ندارند (اگرچه بهانه های بسیاری عنوان خواهند کرد .)

خطر مهم برای موجودیت آینده مالایا اقلیت نیرومند چینی مقیم آن کشور است. که کنترل اقتصادی مالایا را در دست دارد ٤٤ درصد جمعیت مالایا چینی هستند و در گذشته بارها از دو خوردهای سختی بین آنها و مالایائیها روی داده است. خطر این هست که در آینده کمونیستها و چینی ها به پشتیبانی چین کمونیست مخاطرات عمده ای ایجاد کنند.

برای زمامداران مالایا عضویت در کشورهای مشترك المنافع در حکم تضمینی در برابر این مخاطرات محسوب میشود. مالایا خود را محتاج به پشتیبانی انگلستان میداند و باحتمال قوی در پیمان آسیای جنوب شرقی نیز عضویت خواهد یافت. زیرا اگر از خارج به پشتیبانی مالایا اقدام نشود ادامه بقای آن صورت یك دولت مستقل امری دشوار خواهد بود.

دولت انگلستان با قبول استقلال مالایا واقع بینی زیادی نشان داده است. اما با نگاهداشتن سنگاپور برای خود جانب احتیاط را نگهداشته زیرا سنگاپور در منتها الیه جنوبی مالایا ، ارزش استراتژیك فوق العاده دارد و از آنجا میتوان بر اقیانوس هند و دریای چین و آبهای جنوب شرقی تسلط یافت و حفظ هنك کنك بدون آن ممکن نیست.

در سنگاپور ۸۰ درصد جمعیت چینی است اما از نظر جغرافیائی جزء لاینتجزای مالایا بشمار میرود. نظر بهمین وضع مقامات انگلیسی در نظر دارند سنگاپور نوعی خود مختاری بدهند و همچنان بعنوان پایگاه مقدم دریائی و هوائی انگلستان در خاور دور از آن شهر استفاده کنند .

از نظر اقتصادی مالایا میتواند یکی از مناطق استثنائی آسیای جنوب شرقی شود . منابع ثروت آن برای جمعیت نسبتا قلیل آن کشور کافی است و با اداره صحیح امور میتوان سطح زندگانی بالائی جهت مردم فراهم کرد . اما قبل از هر چیز لازمست مسئله نژادی در مالایا حل شود و روابط بین عناصر چینی و مالا اصلاح گردد.

رژیم کمونیست چین از نظر بسیاری از چینی های مالایا موضوع خطرناکیست و طبعاً میل ندارند نتایج زحمات خود را تحویل مقامات آن کشور بدهند از این رو اگر در داخله مالایا آرامش و سازش واقعی بین نژادها و مذاهب مختلف حکمفرما گردد ، تبلیغات چین کمونیست زمینه مساعدی بدست نخواهد آورد.

خطر در آنجاست که ائتلاف فعلی شاهزاده عبدالرحمن دوام نکند و چینی ها و مالائی ها باهم بمبارزه برخیزند و از این میان کمونیستها که اکثرشان چینی هستند بعنوان حامیان اقلیت چینی با قدرتی بیش از گذشته تظاهر کنند . در حال حاضر آنچه امیدبخش است مهارت رهبران مالائی استکه توانسته اند اگرچه بعنوان موقت ، توافقی در میان عناصر نژادی مخالف ایجاد کنند و میتوان انتظار داشت در حفظ این هماهنگی نیز ، کامیاب شوند.

استقلال مالایا که جدیدترین کشور اسلامی نیز بشمار میرود ، نشانه دیگری است بر مرزهای سیاست انگلستان نسبت بمستعمرات سابق خود . سیاستی که غالباً بدرستی زمان دست کشیدن و عقب نشستن را تشخیص میدهد و برای حفظ منافع آینده ، بعضی امتیازات حال را فدا میکند ادامه چنین سیاستی ، البته در همه مناطق مستعمراتی ، انگلستان را از مشکلات بزرك نجات خواهد داد و مانع از آن خواهد شد که مانند فرانسه در جنگهای بی پایان مستعمراتی پول و افراد خود را از دست بدهد.

شماره تلفن مطب ومنزل دکتر هنر بخش متخصص بیماریهای قلب و عروق ۴۴۰۹۰ است
آ_۱۱۹۹۱ ۲_٤

قابل توجه
کارخانجات آجر پزی
تفاله کربنات دو سود موجود در کارخانه شیمیائی امین آباد هر تن ۸۰ ریال بخریداران عمده تخفیف بیشتری داده میشود
شرکت شیمیائی سازمان برنامه میدان بهارستان
تلفن ۳۷۱۹۹ . ۳۴۴۷۳
آ۱۶۷۲۶

دبستان همت
همه روزه صبح وعصر برای ثبت نام آماده است
در تمام کلاسها انگلیسی آموخته میشود
وسیله مرتب ایاب وذهاب مهیا میباشد
نشانی ، خیابان زرین نعل - انجمن فرهنگی همت
«وکا» آ_۱۶۷۵۸

دبستان ملی ساندخت
باطلاع عموم دانش آموزان میرساند فقط تا تاریخ پانزدهم شهریورماه ثبت نام میکند . ضمنا یادآور میشود که زبان انگلیسی در تمام کلاسها بر نظر مدیر مدبستان میس ساکینان لیسانسیه زبان (B.A.B.E) وروانشناسی از امریکا تدریس میشود . خیابان سوم اسفند کوچه جهانشاه.
آ_۱۲۱۷۳

دبستان نمونه بامداد
زیر نظر بدر الملوك بامداد
نام نویسی از اول شهریور ماه صبحها
۶_۰۱ خیابان هدایت کوی بامداد آ_۱۵۵۶۰

کودکستان - دبستان - دبیرستان
شه پرست
آموزشگاه شبانه
آ_۱۱۷۷۹ چهارراه مختاری شاهپور - مقابل برزن ۵

بسم الله الرحمن الرحیم

بمناسبت رحلت حضرت آیة اله عالم ربانی **آقای آقاسید جمال الدین گلپایگانی** ازطرف اول مشایخ اعلام ومراجع درنجف اشرف که جامعه روحانیت را مصیبت زده وعالم اسلام را متصدع نموده روز یکشنبه دهم شهریور مطابق ششم صفر الخیر درمسجد حاج سید عز الله واقع در بازار از صبح تا قریب ظهر ازطرف عموم علماء اعلام مجلس ترحیم منعقد است البته عموم طبقات محترم شرکت فرموده واز خداوند متعال باجر جمیل فائز وخاطر مقدس حضرت ولی عصر ارواحنا فداه را خرسند خواهند نمود انشاء الله تعالی

الاحقر محمد الموسوی البهبهانی عفی عنه - الاحقر احمد الموسوی الخونساری - الاحقر بهاء الدین نبوی نوری - الاحقر عبداله بن مسیح الطهرانی - سید صدر الدین جزایری - الاحقر سید احمد گلپایگانی - الاحقر الجانی ابو الفضل الخراسانی - الحاج سید محمد باقر حسینی شهیدی محمد الموسوی الحائری الگلپایگانی - الاحقر حسن فرید گلپایگانی - سید علی گلپایگانی
آ_۱۲۰۷۹

بانهایت تاثر وتالم فوت مادر عزیزمان را باطلاع اقوام ودوستان و آشنایان میرساند مجلس ترحیم آن مرحومه ازساعت ۹ الی ۱۱ صبح روز یکشنبه دهم شهریورماه جاری درمسجد مجدد ومجلس ختم زنانه درهمان روز درمنزل شخصی واقع درخیابان نصرت مقابل باغ درویش برپا خواهد بود.

عبدالحسین سهراب پور - ابو الحسن سهراب پور - سرهنك ابو القاسم سهراب پور - عزت الله شهید - محترم سهراب پور - مریم سهراب پور آ_۱۶۷۶۸ ۲_۲

با کمال تاسف فوت مرحومه مغفوره کبرای افشار را باطلاع خویشان و آشنایان میرساند . برحسب وصیت آنمرحومه هزینه ختم مردانه برای امور خیر بهارسال وختم زنانه روز یکشنبه ۱۰ شهریور ازساعت ٤ بعدازظهر درمنزل آقای حبیب اله افشار واقع درخیابان شاهرضا کوچه سرشار منعقد خواهد بود.

خدیجه افشار - حبیب الله افشار - غلامحسین فزونی

بخانواده های محترمی که دراین حادثه عزادارند مصیبت وارده را تسلیت میدهیم.
آ_۱۶۸۱٤

با کمال تاسف درگذشت مادر مهربان خودمان را باطلاع دوستان وخویشان محترم میرساند . مجلس ترحیم آن مرحومه درتاریخ سه شنبه دوازدهم شهریورماه ازساعت ۹ الی ۱۱ صبح درمسجد مجدد ومجلس ترحیم زنانه درروز دوشنبه یازدهم شهریورماه ازساعت چهار الی هفت بعدازظهر درمنزل آن مرحومه واقع درخیابان نشاط چهارراه ناهید منعقد خواهد بود.

آ_۱۲۱۸۳ **غلامرضا آذرمی - تقی آذرمی - باقر آذرمی**

نفرزندان آن مرحومه مصیبت وارده را تسلیت میدهیم.

تشکر واعتذار

ازسروران کرام وذوات محترمی که درمراسم فوت برادر عزیزم مرحوم عبدالله فیاض لاریجانی شرکت فرموده وموجبات تسلی خاطر - یازماندگان آنمرحوم را فراهم ساخته اند تشکر مینمایند وچنانچه بواسطه تالمات روحی و اشتغال جاری تاخیری درشرفیابی رخ دهد بدینوسیله پوزش میطلبیم.

آ_۱۲۰۸۷ **محمد باقر فیاض لاریجانی**

تشکر واعتذار

ازآقایان محترم تجار ودوستان وفامیل وهمکاران ارجمند که درمجلس ترحیم مرحوم مغفوره بانو حاجیه رجبی درشب وتهران شرکت فرموده و با کتباً وتلگرافا ابراز تاسف نمودند بنهایت سپاسگزاریم چنانچه بواسطه تالمات روحی درشرفیابی وعرض تشکر حضوری تاخیری رخ دهد امید عفو داریم .

حاج غلامعلی رجبی احمد و اسماعیل وایرج رجبی
آ_۱۶۷۰۸

دبستان جهان ادب
که با اسلوب جدید و زیر نظر قدیمترین فرهنگیان اداره میشود در انتهای خیابان بهار تأسیس و همه روزه ثبت نام مینماید - تلفن رئیس ۴۶۱۶۰
آ_۱۶۷۶۰ «وکا»

بقلم دانشمند محترم آقای محمد جواد - تربتی
فلسفه نوین ۱۶ ادبی
منطق «
روانشناسی وزیبائی شناسی «
تاریخ ادبیات «
انشاء نوین جلد اول ودوم سیکل ۱ و ۲
نگارش نامه ۶ ابتدائی
تعلیمات اجتماعی ۵ جلد
در کتابفروشی امیر کبیر وعلمی بفروش میرسد
آ_۱۲۱٤۱ ۱_۳

مجموعه قوانین بین المللی تالیف سرگرد بازنشسته محمد کاظم شاملو
ازچاپ خارج شد خیابان شاه کتابفروشی زوار بهاء پانزده ریال
آ_۱۲۰۷۷ ۱_۲

دبستان گرولالهای بافچه بان
بدینوسیله باطلاع اولیای محترم اطفال کر ولال میرساند که برای نام نویسی ومذاکره مراجع بوسائل نقلیه کودکان خود روز پنجشنبه ۱٤ وجمعه ۱۵ شهریور ماه ازساعت پنج تا هفت بعدازظهر بمحل سابق دبستان واقع در: خیابان شاهرضا - خیابان فرصت - کوچه آرسته دوم مراجعه فرمایند.
آ_۱۱۹۷۹ ۱_۲

بمناسبت شب هفتم درگذشت مادر عزیزمان روز یکشنبه دهم شهریور ازساعت ٤ الی ٦ بعدازظهر مجلس بادبودی بر مزار آن مرحومه در امامزاده عبدالله (آرامگاه بدر) برپا خواهد بود آ_۱۲۱۷۷ **خانواده گودرزنیا**

نظر بفقدان **حضرت آیت الله آقای سید جمال الدین گلپایگانی** ازطرف اهالی مجلس تذکری درمسجد گذرقلی درعصر روز یکشنبه دهم شهریور ازساعت ٤ تا شش ونیم بعدازظهر منعقد خواهد بود. امید است اشخاصیکه علاقمند بشعائر اسلام میباشند خصوصا آقایان روحانیون باتشریف فرمائی خود اهالی و بازماندگان آن مرحوم را قرین تشکر فرمایند .

الاحقر نخجوانی
آ_۱۲۱۳۵

نظر برحلت مرحوم فردوس وساده آیت.... گلپایگانی طاب ثراه در نجف اشرف ازطرف حضرت حجة الاسلام آقای حاج میرزا ابو الفضل خراسانی دامت برکاته مجلس ترحیم صبح دوشنبه هفتم صفر الخیر که مصادف با وفات حضرت مجتبی علیه السلام میباشد ازساعت نه تا یازده درمسجد حاج شیخ عبدالحسین (ترکها) برقرار است . آقایان حجج اسلام واخوان مؤمنین شرکت فرموده روح آن مرحوم راشاد بازماندگان واهل علم رامتشکر میفرمایند. انشاء ....

آ_۱۲۲۰۷ **الحقر عبداله بن مسیح الطهرانی**

نظر برحلت فردوس وساده آیة ..العظمی **آقای گلپایگانی** طاب ثراه مجلس ترحیم درمسجد چهارسو بزرك ازطرف حجة الاسلام آقای میر سید حسین درکه امام جماعت ازساعت هفت الی نه بعدازظهر روز یکشنبه دهم شهریور منعقد است. البته حجج اسلام ومؤمنین وعلاقمندان بمقام روحانیت ودیانت شرکت فرموده روح آنمرحوم راشاد منفرمایند.

آ_۱۲۱۶۹ **الاحقر عبداله بن مسیح الطهرانی**

بانهایت تاثر وتاسف فوت یکی ازسادات جلیل القدر واهل علم شهمیرزاد حجة الاسلام آقای آقاسید عبداله هاشمی را باطلاع دوستان واهل بلد میرساند مجلس فاتحه درعصر یکشنبه (فردا) دهم شهریور ۳٦ درمسجد ارك ازساعت ٤ تا ٦ بعدازظهر منعقد است. متمنی است باتشریف فرمائی خود روح شریف آن مرحوم راشاد فرمائید . **یوسفعلی شهمیرزادی - غلامعلی احمدی**
۱۲۱۸۷

بدینوسیله رحلت پدر بزرگوارمان خلد آشیان حجة الاسلام **آقای سید عبداله هاشمی** را در شهمیرزاد باطلاع عموم برادران دینی بویژه اهل بلد میرساند مجلس ختم روز یکشنبه ششم صفر الخیر (فردا) از ساعت ٤ تا ٦ درمسجد ارك منعقد است .

حاج سید اسمعیل هاشمی شهمیرزادی - سید مسیح هاشمیان - سید رضا هاشمیان - حاج سید باقر هاشمیان حاج ابو القاسم شهاب الدین شهمیرزادی - حاج عین اله حکمت شعار - سید احمد هاشمی - سید محمود هاشمی سید جلیل هاشمی نیا - سید کریم هاشمی نیا - سید حاجی هاشمی نیا - مصطفی شهابی - علی اصغر شهابی - محمد اسمعیل شهابی تقی امیری . وحید شهابی شهمیرزادی

درگذشت حجة الاسلام هاشمی موجب کمال تأسف است مصیبت وارده را بعموم بازماندگان آنمرحوم تسلیت میدهیم.
آ_۱۲۱۸۹

هیئت عزاداران مرندیهای مقیم مرکز با کمال تاثر وتالم درگذشت جوان ناکام **موسی هوجقانی** را بخانواده (هوجقانی) - علی مرندی - لطفی شاملو - صمصامی - مهاجری آذر - یوسف صرافی - هادی صابر - افشار - ابر بشمی امیر احمدی - (حجت الاسلامی) تسلیت عرض نموده با اعلام اینکه دراین مصیبت عظمی شریك میباشند از خداوند متعال صبر وشکیبائی را مسئلت دارند .

ضمنا مجلس ختم آن مرحوم روز پنجشنبه ۱٤ ر ٦ ر ۳٦ ازساعت ۷ بعدازظهر الی ۹ درمنزل آقای قصابی واقع درخیابان قزوین ایستگاه عسکری جنب چوب فروشی بعلامت پرچم منعقد میباشد

از طرف هیئت عزاداران مرندیها - **ابو الفضل قصابی مرندی**
آ_۱۲۱۵۱

بخاطر سعادت وخوشبختی فرزندان خود همیشه این اسم را بخاطر بسپارید

کودکستان - دبستان - پانسیون بدیع

درباغ مصفای شش هزار متری با آموزگاران مجرب وزارت فرهنگ و تدریس زبان انگلیسی بوسیله معلمین خارجی تنها پانسیونی که از ممالك خارجی دانش آموز می پذیرد . وسائل مجهز برای ایاب وذهاب آماده است.

خیابان شاه - بیست متری اول - کوچه جم
آ_۱۲۱۷۷ (۱)

تودیع

چون برای مطالعات وادامه تحصیلات عازم آمریکا شدم بدینوسیله از آشنایان ودوستان بخصوص فرهنگی که جهت تودیع موفق بزیارتشان نشدم خداحافظی نموده سعادت وسلامتی همگی را آرزومندم

آ_۱۲۱٤۵ **یحیی - اسفجانی**

جناب آقای دکتر شیخ استاد کرسی ورئیس بخش بیماری های قلب بیمارستان پهلوی از اروپا مراجعت و کمافی السابق از بیماران خود پذیرائی میفرمایند.

آ_۱۱۹۸۹ ۲_۲ **دکتر هنربخش**

کودکستان رستم آبادیان

از دهم شهریورماه از ساعت ۸ تا ۱۱ صبح نام نویسی مینماید اطفال سال قبل نیز باید ثبت نام نمایند.

نشانی - چهارراه قوام السلطنه - خیابان استالین
۱_۱۱٤۵۹ ۳_۳

دبستان نمونه علم و هنر
واقع دروازه دولت
نشانی دروازه دولت
هر روز ثبت نام میکند
وسیله ایاب وذهاب آماده است
کلاس ویژه برای اطفال کمتر از ۶ سال
انگلیسی هر روز تدریس میشود
از مؤسسه دبستان هر روز نتیجه بیان کنید
آ_۱۲۰۵۳ ۱_۳

بدینوسیله فوت ناگهانی برادر ناکامم **محمود خداداد نظری** را باطلاع دوستان وآشنایان میرساند مجلس ختم مردانه یکشنبه ۱۰ شهریور ازساعت ٤ الی ۶ر۵ بعدازظهر درمسجد حاجی ابو الفتح واقع درخیابان ری میدان شاه وختم زنانه همان ساعت درمنزل آنمرحوم واقع درمیدان شاه کوچه شترداران جنب کوچه حاجی اسمعیل هوری منعقد میباشد

رضا خداداد نظری • سید احمد سید مرتضی • حسن حاج خانی • حسین رفیعی
آ_۱۶۸۷۰ بازماندگان آنمرحوم تسلیت میدهیم

در مسجد صفی رشت

مجلس ختم شادروان **حسن همایون مژدهی** (معین همایون) درروز یکشنبه دهم شهریورماه ازساعت ۹ الی ۱۱ درمسجد صفی رشت وختم زنانه عصر همانروز درمنزل آنمرحوم برگذار میشود از اقوام و آشنایان ودوستان خواهشمند است که باتشریف فرمائی خود تسلی بازماندگان را فراهم فرمایند.

معتمد همایون مژدهی - بیگلربیگی - محسن اکبر - مهدی ابتهاج - سمیعی - دکتر رکاشانی - حاکمی - دکتر فتح اله سمیعی - منصور گوهری
آ_۱۲۱۶۵

بخانواده های محترمی که دراین حادثه عزادارند مصیبت وارده را تسلیت میدهیم.

خانواده های مؤتمنی طباطبائی - مجتهدی - معقول پاکروان - دیبا - فقهی - شاهمیر •

باکمال تاسف فوت مرحوم **حاج غلامحسین مؤتمنی طباطبائی** رادر تبریز باطلاع کلیه خویشان ودوستان میرسانند مجلس ترحیم فقید سعید روز دوشنبه ۱۱ شهریورماه ازساعت ۹ الی ۱۱ صبح درمسجد مجد منعقد خواهد بود.

دکتر منوچهر مؤتمنی طباطبائی - دکتر سعید مؤتمنی طباطبائی - عبدالله معقول - دکتر یوسف مجتهدی دکتر اسفندیار دیبا - سرتیپ حسن پاکروان - دکتر مهدی مجتهدی - مهندس اسدالله فقهی - مهندس علی مجتهدی - مهندس نصرت الله شاهمیر •
آ_۱۲۲۰۹ ۱_۲

بخانواده های محترمی که دراین حادثه عزادارند بویژه بازماندگان آن مرحوم مصیبت وارده را تسلیت میدهیم.

انالله وانا الیه راجعون

خانواده های تیموری - شریعتیان - خارقانی با نهایت تاسف فقدان اسفناك رضوان مکان **مرحوم دکتر رضا شریعتیان** را باطلاع خویشاندان و دوستان میرساند، مجلس ترحیم مردانه دهم شهریورماه از ساعت ٤ الی ۷ بعدازظهر درمسجد همت آباد کوچه البرز چهارراه جامی مهراب و ترحیم زنانه همانروز درمنزل آنمرحوم واقع در کوی کارمندان باغشاه خیابان مهندسی منعقد خواهد بود .

آ_۱۲۱۹۹ **سرگرد سید ابراهیم تیموری - آقا فخر شریعتیان خارقانی**

بعموم بازماندگان آنمرحوم مصیبت وارده را تسلیت میدهم.

بعموم برادران دینی تسلیت عرض میکنم

ازخدای عزیز مسئلت مینمائیم ما وعموم برادران اسلامی رادراین مصیبت جانگداز صبر جمیل عنایت فرماید رحلت پیشوا ورهبر عالیمقام اسلام حضرت آیة اله گلپایگانی اعلی اله مقامه جامعه مسلمین را شدت متاثر و عزادار نموده است. ما ضمن عرض تسلیت از کلیه مصیبت زدگان صمیمانه دعوت میکنیم که در شب یکشنبه بهم شهریورماه ۳٦ (امشب) ازساعت ۷ و نیم تا ۱۰ بعدازظهر درمسجد ارك حضور بهمرسانیده باشرکت درمجلس یادبود آن بزرگوار فقید مراتب خضوع خود را ساحت علم وتقوی اعلام وارادات خود را بپیشگاه اجداد طاهرین فقید سعید بعرض برساند.

آ_۱۲۲۱۱ ازطرف سازمان جوانان اتحادیه مسلمین ایران - **محمد حسن توسلی**

فوت شادروان جوان ناکام ودرگران بهاء آقای دکتر پرویز فرامرزی را بخالدان بزرگ فرامرزی مخصوصا والدماجد استاد معظم جناب آقای عبدالرحمن فرامرزی مدیر روزنامه کیهان تسلیت عرض نموده خداوند متعال روح آنمرحوم راشاد وبازماندگان صبر عطا فرمائید .

آ_۱۶۸۷٤ **رئیس حوزه نظام وظیفه آبادان - سرهنك عزیز اله معصومی**

آخرین تلاش

غرب آخرین پیشنهاد خلع سلاح را مطرح کرد

دراین پیشنهاد به همه جنبه‌های فنی و نظامی و سیاسی مسئله خلع سلاح توجه شده است

لندن ـ نمایندگان دولت‌های غرب درجلسه عصر روز پنجشنبه کمیته فرعی خلع سلاح پیشنهادنهائی خودرادرمورد خلع سلاح ومنع آزمایش‌های اتمی و بازرسی هوائی به‌نماینده شوروی تسلیم کردند.

کلیات پیشنهادی

مفادپیشنهاددول غرب بطورشفاهی در جلسات هفته‌اخیر باطلاع نماینده‌شوروی رسیده‌بود ودرجلسه‌شب جمعه‌این پیشنهاد ها کتباً به‌زورین تسلیم‌شد. این پیشنهاد شامل نکات زیرین می‌باشد:

۱ـ تعیین مناطق بازرسی‌هوائی در اروپای غربی‌شوروی

۲ـ متوقف‌ساختن آزمایشهای اتمی و هیدرژنی برای مدت‌دوسال دردومرحله

۳ـ تقلیل‌قوای نظامی‌دولتهای بزرگ

۴ـ حل‌مسائل‌مهم‌بین‌المللی از جمله وحدت آلمان.

دراین‌پیشنهاد گفته میشود که نظر دولت‌های غربی‌نخستین قدم‌برای‌حل مسئله خلع‌سلاح تحریم‌استفاده‌ازسلاح های‌اتمی میباشدمگر آنکه‌واقعا کشوری باهمان سلاح موردتجاوز قرار گیردو بخواهد برای دفاع‌دربرابر تجاوزاز سلاح‌مزبوراستفاده کند.

کشورهای غربی‌پیشنهادمیکنند که درمرحله‌نخستین‌برای اجرای‌پیمان‌خلع سلاح تهیه، وساختن سلاحهای اتمی متوقف‌شودوارتش‌شوروی وامریکا بدو میلیون‌وپانصدهزارتن محدود گردد و نیروهای‌نظامی‌بریتانیا وفرانسه‌هریك ازهفتصدوپنجاه هزارتن تجاوزنکنند. سلاح‌وتجهیزات اضافی کشورهادریك انبار‌بین‌المللی نگهداری‌شود. درآینده امریکاوشوروی بتدریج نیروهای زیر پرچم‌خودرا بدومیلیون ویکصد هزار تن‌ورسانجام بیك میلیون‌وهفتصدهزار تن‌تقلیل‌دهند.

کشورهای امریکاوشوروی وفرانسه وانگلیس‌بابازرسی یك‌هیئت بین‌المللی درامورمربوط بقوای نظامی وبودجه های‌مربوطه موافقت کنند.

آزمایشهای‌اتمی برای‌مدت دوسال متوقف گرددوبرای تامین‌این منظور هیئت‌های‌بازرسی درامریکا وشوروی‌و فرانسه‌وبریتانیا وهمچنین درافیانوس کبیر گمارده‌شوندواگردرپایان‌دوازده ماه‌اول‌نتیجه بازرسی‌رضایت‌بخش باشد اقدامات‌بیشتری بمنظورپایان بخشیدن بآزمایشهای مزبوربعمل آید.

اداره و کنترل‌ساختن موشك هاسه ماه‌پس‌ازانعقادپیمان خلع‌سلاح‌صورت گیردوبرای این‌منظورهیئت‌های‌فنی مخصوصی‌تعیین‌شوندتا کشورهای‌دارنده سلاحهای مزبوررا ازاستفاده ازسلاح های مزبورمنع نموده وخطراحتمالی حمله‌ناگهانی‌رامرتفع‌سازند. ضمناهیئتی ازطرف‌سازمان ملل‌متحد برای‌انجام بازرسی درامور خلع سلاح کشورهای ذینفع انتخاب‌شود.

رد پیشنهاد غرب

لندن ـ والرین زورین نماینده روسیه‌در کمیته‌خلع‌سلاح‌پیشنهادغرب‌رادرمورد مسئله مزبوررد کرد.

زورین گفت: درپیشنهاد تازه غرب نکته تازه‌ای دیده نمیشود وچندان تفاوتی‌باپیشنهادهای سابق‌ندارد.

کلیه نمایندگان‌غرب درپایان‌جلسه شب گذشته بانگرانی‌تمام محل کمیته را ترك گفتند.

جلسه آینده کمیته مزبوردردوازدهم شهریورماه آینده تشکیل‌خواهدشد.

فاقد صراحت وصداقت

لندن ـ رادیومسکوشب گذشته اعلام داشت که نقشه جدید دول غربی در مورد مسئله خلع‌سلاح فاقد صراحت وصداقت‌لازم‌میباشد اما دولت‌شوروی بهیچوجه آنرا مورد بی‌اعتنائی قرار نخواهد داده

«باکوف‌ویکتوروف» مفسر رادیو سپس گفت که‌دولت‌شوروی همواره‌پیشنهاد وطرحهای‌دول‌غربی‌را در مورد مسئله خلع‌سلاح‌موردتعمق وتوجه‌کافی قرار داده‌وسعی کرده‌حتی الامکان راه حلی برای موافقت‌با این پیشنهادات پیدا کند.

روز گذشته والرین زورین نماینده شوروی‌پیشنهادهاخیر دولت‌های‌غربی‌را بی‌ارزش‌اعلام کرد

سپس‌مفسر رادیومسکو اضافه کرد که منظوراصلی کشورهای‌غربی‌عضو کمیته فرعی‌خلع‌سلاح‌ادامه سیاست مسابقه تسلیحاتی‌است.

آنهامیخواهندقدامات‌عملی مربوط بمسئله خلع‌سلاح رابرای‌مدتهای‌مدید تبدیل‌بمذاکرات بیفایده‌نمایند

استاسن در نیویورك

نیویورك ـ هارولداستاسن نماینده‌امریکا در کنفرانس‌خلع‌سلاح که‌بامریکاحضار شده هنگام ورودبنیویورك بمخبرین اظهارداشت باوجودحملات شدیدی که ازطرف‌زورین‌پیشنهادهای‌غرب صورت گرفته مشارالیه نتایج‌مذاکرات‌خلع سلاح‌امیدوارمیباشد.

ازوی‌سئوال شد که‌آیا پیشنهادهای جدیدغرب‌موردتوجه‌شوروی‌قرار گرفته ودرمسکوروی آنهامطالعاتی‌بعمل‌خواهد آمد؟

استاسن‌پاسخ‌داد که بدون شك این پیشنهادهامورد‌توجه‌شوروی‌قرار گرفته است.

سئوال‌شد که‌آیااظهارات‌اخیرزورین رابایستی‌پاسخ‌رسمی‌شوروی‌دانست؟

وی‌جواب‌داد گمان نمیرود که این اظهارات‌رابتوان‌نظررسمی‌دولت‌شوروی دانست‌و ممکنست‌مشارالیه‌این نظررا تغییر دهد

استاسن دیروز درواشنگتن ۳۵دقیقه باازهاور ودالس کنفرانسی تشکیل داد واین۲ نفررا درجریان‌مذاکرات خلع‌سلاح لندن گذارد.

بقراراطلاع وی درمذاکرات خود خاطرنشان کرده که شوروی مسائل مربوط به‌تقلیل‌سلاحهاوسیستم‌بازرسی‌را هنوزجدی تلقی کرده ونسبت‌بآن‌اظهار علاقه میکند.

استاسن پس‌ازخاتمه کنفرانس گفت هیچگونه‌تقصیری‌دراطراف‌مذاکرات نمیتواند بعمل‌آورد ولی‌ممکنست‌دالس مطالبی‌اظهارنماید.

دالس وزیرامورخارجه‌نیز فقط‌اظهار داشت که‌استاسن روز۲شنبه‌اینهفته مجددا عازم لندن خواهدشد.

(اسوشیتدپرس)

اردن به‌پیمان بغداد ملحق نخواهد شد

هندرسن بدون مسافرت باردن بکشور خود مراجعت خواهد کرد

عمان ـ سمیرالرفاعی وزیر خارجه اردن‌طی یك‌مصاحبه‌مطبوعاتی درعمان شایعات منتشره درباره امکان الحاق اردن‌رابه‌پیمان بغداد تکذیب کرده و گفت‌اردن‌قصدندارد‌بهیچیك از پیمان های‌خارجی ملحق شود.

وزیرخارجه اردن‌سپس‌اشاره به‌سفر ملك‌حسین‌به‌استانبول نموده‌و گفت که این‌مسافرت جنبه‌شخصی‌دارد وپادشاه اردن‌هیچگونه مذاکرات رسمی با هندرسن نماینده‌مخصوص‌دولت‌امریکا بعمل‌نیاورده‌است. (رویتر)

سلاحهای آمریکائی

واشنگتن ـ لینکلن‌وایت سخنگوی کاخ‌سفید طی‌مصاحبه‌معمولی‌مطبوعاتی خودبه خبرنگاران گفت که دولت امریکاازمحل اعتبار ده میلیون دلار کمك نظامی به اردن تاحال مقدار زیادی‌اسلحه‌ومهمات‌بآن کشورفرستاده است.

سخنگوی‌کاخ سفیدازدادن توضیح درباره‌یك‌سئوال مبنی‌براینکه آیا از تانکهای‌متوسط پاتون‌نیز به‌ارتش‌اردن داده‌شده‌است خودداری نمود. وایت گفت که‌یك‌هیئت نظامی‌امریکابرای مذاکره‌درباره جزئیات برنامه ارسال مهمات به‌اردن‌اعزام‌شده‌است. (رویتر)

باردن نمی‌رود

واشنگتن ـ سخنگوی‌وزارتخارجه امریکا روزپنجشنبه اظهارداشت که احتمال‌دارد هندرسن نماینده‌مخصوص دولت‌امریکا مستقیما از بیروت عازم واشنگتن‌شود. لینکلن‌وایت‌سخنگوی کاخ‌سفید گفت که‌تصورنمیرود‌هندرسن به‌اردن‌مسافرت نماید. (رویتر)

سرنوشت رهبران سابق

مولوتف به‌سفارت شوروی در مغولستان خارجی منصوب شد

کاگانویچ نیز بریاست یك کارخانه سیمان درمنطقه کوههای اورال تعیین گردیده است

لندن ـ شب گذشته دولت‌شوروی اعلام داشت که‌مولوتف‌وزیرامورخارجه‌سابق این کشور سمت سفیر شوروی در جمهوری مغولستان خارجی منصوب گردیده‌است.

رادیومسکو ازقول خبرگزاری‌تاس اعلام‌داشت که انتخاب مذکورتوسط هیئت‌رئیسه شورای‌عالی‌اتحاد شوروی عمل آمده‌است.

وضع مزاجی بد

مولوتف‌اکنون ۶۷ سال‌دارد ووضع مزاجی‌وی‌رضایت‌بخش‌نیست. مولوتف وباندوی‌ازطرف‌خروشف‌دبیر کل‌حزب کمونیست‌شدیداًموردحمله‌قرارگرفته بودند.

خبرگزاری‌تاس‌اضافه‌میکند که«یزارف» سفیرسابق شوروی‌در مغولستان‌بسمت مستشارسفارت ووزیرمختار شوروی‌در آن کشورتغییر سمت داده‌ومولوتف‌رئیس وی‌خواهدبود.

اهمیت‌انتصاب مولوتف به‌سفارت مغولستان‌خارجی اینست که‌این کشور نیز کمونیست بوده وباچین کمونیست ارتباط‌نزدیکی‌دارد. (آسوشیتدپرس)

مولوتف

رئیس کارخانه سیمان

مسکو ـ گزارشهای‌رسیده حاکی از آنست که کاگانویچ یکی دیگراز اعضای‌باندضدحزبی مولوتف که‌اخیرا بهمراه وی‌ومالنکف ازعضویت کمیته مرکزی اخراج شده‌بود بریاست‌یك کارخانه‌سیمان درناحیه کوهستانی‌اموال منصوب‌شده‌اند این‌خبر تاکنون‌تایید نگردیده‌است. (اسوشیتدپرس)

حمله بمخالفین

لندن ـ دیروز رادیومسکو باردیگربه گروه‌ضدحزبی‌مولوتف‌وزیرامورخارجه مطرود شوروی حمله‌برده و گفت‌این دسته‌مخالف‌لغو تعهدات کشاورزان‌برای تحویل‌اجباری محصول کشاورزی‌بوده ودر نظر داشتند باین وسیله قحطی مصنوعی در کشور ایجاد کنند.

رادیومسکو اضافه کرد کنگره ضد حزبی مولوتف ومالنکف ازفرصتهای گرانبهائی که‌برای پیشرفت کشور در پیش داشتند کوچکترین استفاده‌ای نکرده‌وحتی‌برای‌بهبود اوضاع‌اقتصادی و کشاورزی فعالیتی ازخود نشان نداده‌اند.

کاگانویچ

تولدیك کشور

امروز کشور مسلمان مالایا مستقل شد

مالایا عضو کشورهای مشترك المنافع انگلیس خواهد بود و ممکن است به«سیتو» ملحق شود

سلطان مالایا انتخابی است ومدت فرمانروائیش ۵ سال است

کوالالامپور ـ درنیمه‌شب گذشته‌یك کشورمسلمان بکشورهای مسلمان جهان افزوده گردید بدینمعنی که بمالایا استقلال داده‌شدواین امرتوام باجشنهای باشکوهی بود که‌درسراسر مالایا وبکهزاروپانصد میل‌سواحل آن برگزار گردید.

درسراسر اینکشورآتش‌بازی صورت گرفت وهزاران نفرازمردم مسلمان مالایا درمساجدومعابدبستایش خداوند پرداختند وبرای آینده کشور دعا کردند.

درهمین‌موقع که‌اعلامیه‌استقلال‌مالایا انتشاریافت پرچمهای انگلستان از بالای ادارات‌وموسسات‌فرو کشیده‌شد وسرودملی مالایا که‌آهنگ آن‌ازیکی ازآهنگهای‌ملی مالایااقتباس شده‌از رادیوها بگوش‌رسیدوطنین اندازشدو سپس‌شاهزاده‌عبدالرحمن فرمانروای مالایاناطقی‌ازرادیو خطاب‌بملت مالایا ایراد کرد.

پس از ۱۰۷ سال

مراسم‌رسمی‌استقلال‌مالایاامروزصبح انجام گردید ودوك گلوستر نماینده الیزابت‌دوم‌ملکه‌انگلستان‌اسنادمربوط باستقلال‌مالایارا بشاهزاده‌عبدالرحمن تسلیم کرد.

شاهزاده‌عبدالرحمن رسماً بریاست حکومت‌مالایا منصوب گردیده‌وپارلمان مالایادرتاریخ‌سوم‌سپتامبر برای‌رسیدگی باستقلال‌اینکشوریك‌جلسه فوق‌العاده تشکیل‌خواهدداد.

با اعلام‌استقلال‌مالایا بیکصدوهفت سال‌تسلط‌انگلستان‌براینکشور پایان داده‌شدومالایابصورت یکی‌از کشورهای مشترك‌المنافع‌بریتانیادرآمدوا کنون شماره اینکشورهابده رسیده‌است.

مالایاهرپنج‌سال‌یکبارسلطانی‌انتخاب میکند ونخستین سلطان‌آن شاهزاده عبدالرحمن۶۲ساله‌است که‌بنیانگذار آزادی(بزبان‌مالایا«مردکا») مشمارمیرود. (آسوشیتدپرس)

تحصیل حاصل

ازاین‌پس‌مالایا اداره امور داخلی‌و خارجی‌رابرعهده‌خواهد گرفت وفقط با انعقاد یك پیمان مشترك دولت بریتانیا متعهد خواهدشد که‌ازاین کشوردربرابر تجاوزخارجی‌دفاع کند.

کشورمالایابراساس‌سیستم‌دمکراسی موجود دربریتانیا خواهدبود.

نخست‌وزیر مالایا اعلام‌داشت که پس‌از اعلام‌استقلال‌مالایا دیگروجود حزب کمونیست وتروریستهای آن حزب معنی‌ومفهومی‌ندارد زیرارهبران حزب مزبور که‌اکنون درجنگلها موضع گرفته‌وبه‌تعلیمات‌تروریستی‌ادامه میدهند اظهار داشته‌اند که منظور آنها کسب استقلال کشور بوده‌است وبنابر این‌ازنیمه‌شب‌فردانظرآنهاتامین است‌وبایستی ازمحل‌خودخارج‌شدمو بدولت‌جدیدتسلیم‌شوند

نخست‌وزیرمالایا گفت درصورتیکه تروریستها بازهم بعملیات خودادامه دهند دولت باتمام‌قوا آنهاراسرکوب خواهد کرد.

الحاق به سیتو

کوالالامپور ـ نمایندگان کشورهائی که‌برای شرکت درمراسم استقلال مالایا شرکت کرده‌بودند شب گذشته اظهار داشتند که احتمال دارد کشور مالایابمحض‌بدست آوردن‌استقلال‌خود تقاضا کندبعضویت پیمان‌جنوب‌خاوری آسیا «سیتو» پذیرفته گردد.

وزیر امور خارجه استرالیا بطور خصوصی گفت که‌پیوستن‌مالایابه‌پیمان مزبورهم برای مالایاوهم‌برای‌استرالیا مفیدخواهدبود

رژه نظامی در حضور محمد ظاهرشاه

آنکارا ـ روز گذشته نمایش‌ورژه نظامی‌باشکوهی توسط ارتش‌ترکیه‌در حضور محمدظاهرشاه پادشاه‌افغانستان درآنکارابرپا گردید.

یکی‌از قسمتهای جالب‌رژه دیروزآرتش ترکیه عملیات چتربازان‌بود که‌توسط ۶هواپیمای‌بزرگ حمل‌ونقل نظامی‌حمل‌میگردیدند واین‌عده‌موفق شدند علیرغم‌باد شدیدونامناسب برنامه‌خودرا باموفقیت اجرا کنند.

(آسوشیتدپرس)

سوریه

ارتش سوریه بر اوضاع کاملا مسلط است

مذاکرات سوریه وشوروی باشرکت پرووخین ادامه دارد

قاهره ـ منابع‌مطلع درقاهره‌امروز اظهارداشتند که‌ارتش‌سوریه اکنون‌بر اوضاع آن کشورمسلط‌است.

منابع قاهره‌اظهارمیدارند که‌اکنون تمام پست‌های‌مهم وحساس کشورتحت کنترل‌ارتش‌است ودراین موردخالد العظم وزیردفاع سوریه که اخیراً از سفر مسکوباز گشته‌است باژنرال‌عفیف بزری رئیس‌ستادارتش‌وسرهنك سراج رئیس‌پلیس‌مخفی‌همکاری‌میکند.

همین‌منابع‌اضافه‌میکنند که کمك اقتصادی‌شوروی‌سوریه‌از آن‌جهت‌است که اقتصادابن کشور بسرائرمحاصره امریکانزدیك بورشکستگی بودوتمام بازارهارابرای‌رقم‌مهم‌صادراتی خود که گندم میباشداز دست‌داده‌بود.

هدف توطئه

دمشق ـ رادیوسوریه‌اظهارداشت که دولت‌سوریه با کمال‌دقت‌مراقب رفت‌و آمدهای‌لوی‌هندرسن نماینده‌مخصوص امریکادر کشورهای‌خاورمیانه میباشد زیراسوریه هدف‌توطئه وتحریك‌امریکا قرار گرفته‌است.

رادیوسوریه سپس گفت سوریه‌درعین حال کوشااست که مانعی‌درمقابل این هیئت‌های‌آمریکا که درخاورمیانه‌رفت وآمد میکنندایجادنشمایددرصورتیکه منظوروواقعی‌این هیئتهافقط کشف‌حقیقت درباره‌اوضاع خاورمیانه‌باشد.

اما اگرمنظورهندرسن‌تحریك کشورهای‌خاورمیانه‌علیه سوریه‌باشدتردیدی نیست که‌افکارعمومی‌درسرتاسر جهان علیه‌این‌اقدامات عکس‌العمل خودرا نشان‌خواهدداد. (رویتر)

مسکو ـ مذاکرات‌هیئت‌نمایندگی سوریه بامقامات شوروی‌درباره کمك‌و مسائل‌اقتصادی‌باحضورپرووخین وزیر روابط‌اقتصادی‌خارجی روز گذشته نیز ادامه داشت.

آگهی های تسلیت

(اهالی محترم همدان)

عموم‌ورزشکاران تهران‌باقلبی مملواز‌تاسف‌وتاثر در گذشت‌ناگهانی آقای علی‌وکیل مردمبارز ووطن‌پرست، که‌شاهدوستی وخدمت بمیهن‌را سرلوحه زندگی‌خویش‌قرارداده‌بود تسلیت گفته ضمن‌اظهار همدردی بیازماندگان آن‌مرحوم بقاءوسلامتشان‌را ازخداوندقادرمتعال مسئلت‌مینمائیم.

آ ـ ۱۲۱۴۳ شعبان جعفری

استاد معظم جناب آقای فرامرزی

واقعه‌جانگداز درگذشت جوان‌ناکام‌دکترپرویز فرامرزی ارادتمندان جنابعالی‌راماتم‌زده ساخت‌این‌جانب خودرادرمصیبت‌وارده شریك‌غم آنجناب دانسته‌ازخداوندمتعال برای‌جنابعالی‌صبرجمیل‌وآمرزش‌روح‌دکترپرویز ناکام رامسئلت‌مینمایم.

آ ـ ۱۶۷۲۰

اهواز ـ اکبر امانی

بانهایت‌تاثروتاسف درگذشت‌شادروان دکترپرویز فرامرزی رابجناب آقای‌عبدالرحمن‌فرامرزی تسلیت‌عرض‌مینمایم.

آ ـ ۱۶۷۲۲

اهواز ـ سرگرد دکترعابدینی

بانهایت‌تاسف‌وتاثرفوت مرحومه‌علیه‌معظمه والده خانم تیمسار سرتیپ سطوتی‌راتسلیت‌عرض‌نموده وبقاءوسلامتی‌بازماندگان آنمرحومه‌راازقادرمتعال خواستاریم.

داود شمالی ـ هوشنك شمالی ـ حسین شمالی

منوچهرشمالی ـ ناوبان یکم‌افراخته آ ـ ۱۲۱۲۱

بانهایت‌تاثرفوت‌مرحوم‌خلدآشیان حاجی‌اسماعیل‌آقا مجتهد زاده‌رفیع راکه ازرجال‌نیکنام وباتقوی گیلان‌بوده‌اند بخاندان‌معظم‌رفیع‌خصوصابجناب آقای‌محمدمهدی‌رفیع مدیر کل‌محترم‌وزارت گمرکات‌وانحصارات‌تسلیت‌عرض نموده‌وسلامتی وسعادت‌ایشانرا‌ازخداوند متعال خواستارم.

آ ـ ۱۲۱۷۹ محمدرضانیك نژاد

بانهایت‌تاسف‌مصیبت وارده رابخانواده محترم‌رفیع خصوصاجناب‌آقای محمدمهدی‌رفیع‌تسلیت عرض‌مینمایم.

آ ـ ۱۲۱۷۹ احمد رجائی

افسران‌ودرجه‌داران‌وسربازان‌ستادلشکره مصیبت‌وارده‌راسرکارسرهنك ستادسهراب پورتسلیت عرض‌نموده بقاء عمروسعادت‌کامل برادرگرامی را خواستاراست.

آ ـ ۱۲۱۶۷ سرهنك ستاد ـ وزیری

باکمال‌تاسف وتاثر فوت‌ناگهانی‌جوان‌ناکام‌اسماعیل‌هوجقانی‌رابآن‌فامیل محترم‌به‌ژه بجناب‌آقای‌حسین‌لطفی دوست‌عزیزمان‌تسلیت‌عرض‌مینمائیم

آ ـ ۱۲۱۵۹ هوشمند ـ جعفریزدی‌زاده ـ کامران پرویزی

درگذشت‌حجةالاسلام آقای شیخ‌مهدی‌نجم‌آبادی‌رابخانواده‌های محترم نجم‌آبادی‌وخندق‌آبادی‌بخصوص بجناب‌آقای‌دکتر محمودنجم‌آبادی وجناب آقای‌صدرالدین‌خندق‌آبادی‌تسلیت عرض‌مینماید.

از طرف کارمندان اداره‌کل حسابداری ـ اویسی

آ ـ ۱۲۱۵۷

باکمال تأسف‌فوت تأثرآورجناب آقای محمدآقا اصفهانی را بتمام فامیلهای‌محترم‌آنمرحوم‌تسلیت‌عرض‌میکنم

آ ـ ۱۶۸۲۶ دکترتوحیدی ـ دانشیار دانشگاه مشهد

درگذشت آیت‌الله‌آقای حاج‌شیخ‌مهدی نجم‌آبادی رابخاندان جلیل نجم‌آبادی خصوصا استاد معظم‌جناب‌آقای دکتر ابوالقاسم نجم‌آبادی‌تسلیت عرض‌مینمایم.

آ ـ ۱۶۸۱۸

اهواز سرگرد دکتر عابدینی

جناب آقای محمد مهدی رفیع

فقدان تاسف‌آور پدر بزرگوار آنجناب موجب کمال تاثر و اندوه علاقه‌مندان بآن‌خاندان‌جلیل‌بوده‌واین‌مصیبت‌عظمی رابآنجناب‌وفامیل‌محترم تسلیت‌عرض‌نموده‌بقاءوعظمت جنابعالی‌را ازخداوندخواستارم.

آ ـ ۱۲۱۶۱ ابوالقاسم رخشنده

جناب سرهنك سهراب‌پور

مصیبت‌وارده رابشماوفامیل‌محترم‌تسلیت‌عرض نموده بقاء خاندان گرام را ازپروردگارتوانا‌خواهانیم

آ ـ ۱۲۱۳۰ سرهنك ۲ فرحناك ـ ستوان۲قویروح

مصیبت‌وارده‌را بخانواده‌محترم‌سهراب‌پوروعموم‌بازماندگان آن‌مرحومه‌مخصوصا جناب آقای‌عبدالحسین‌سهراب‌پور واخوان گرامشان‌تسلیت‌می گوئیم

محمد نعمتی ـ محسن ملك‌مدنی ـ محمد ابراهیم ابوالقاسم‌زاده ـ یدالله‌ذبیحیان ـ فریدون لشکری ـ علی محمدی ـ پرویز نورزاد آ ـ ۱۶۸۱۲

مصیبت‌وارده‌را به‌خاندان‌آزرمی‌خصوصاآقایان‌غلامرضانقی‌باقرآزرمی تسلیت‌عرض‌مینمائیم.

آ ـ ۱۲۱۷۳ مهدی حسابی ـ مرتضی قربانی ـ هوشنك‌فیضی

فقدان‌اسف‌انگیزبانوسهراب‌پوررا بخانواده محترم سهراب‌پور بویژه فرزندان‌آنمرحومه‌سرکارسرهنك‌سهراب‌پور وآقایان‌ابوالحسن وعبدالحسین سهراب‌پور وخواهران گرامشان‌تسلیت‌عرض‌نموده وبقاء وسلامتی‌بازماندگان آنمرحومه‌را ازخداوندمسئلت‌مینمائیم.

آ ـ ۱۶۸۲۱ اراك ـ پزشك حقانی وبانو

مصیبت‌وارده رابخانواده‌محترم ایلخانی‌خصوصاً استادمعظم جناب‌آقای مهندس‌ایلخانی تسلیت‌عرض‌مینماید.

ازطرف دانش‌آموزان کلاس‌پنجم طبیعی دبیرستان سعدی

آ ـ ۱۲۱۴۷ خسرو نورائی

درگذشت‌شادروان حجةالاسلام‌آیت‌اله‌حاج شیخ مهدی نجم‌آبادی‌را بخاندان‌محترم آن‌مرحوم‌بویژه‌جناب‌آقای دکترمحمود نجم‌آبادی تسلیت عرض مینمایم

آ ـ ۱۲۱۳۱ دکترحکیم‌زاده

فوت‌مرحوم جنت‌مکان آقای‌علی‌اکبر فراهی (وثیق‌السلطنه) راعموم خاندان‌آن فقیدسعیدبویژه سرکارسرهنك دو نصراله فراهی تسلیت عرض مینمائیم

سرهنك۲مهدی‌شریف‌رازی ـ سرهنك‌محمودشریف رازی ـ سرهنك۲محسن شریف‌رازی آ ـ ۱۲۱۲۹

درگذشت حجةالاسلام حاج‌شیخ‌مهدی نجم‌آبادی رابخانواده‌آنمرحوم بویژه‌آقای‌دکترنجم‌آبادی‌تسلیت عرض‌مینمائیم.

ازطرف‌رانندگان وزارت‌بهداری‌علی نائینی‌زاده

آ ـ ۱۲۱۳۳

اجتماع خانوادگی

روز بیست‌وهفتم‌ماه‌اوت پرنس‌صدرالدین بانیادابرمانکن سابق‌انگلیسی‌وپرنسس‌شیرین کنونی‌درقصربله‌ریو سوئیس ازدواج کرد. درعکس‌فوق‌ازچپ براست پرنس‌علی‌خان‌پدرآقاخان‌جوان، آقاخان(پرنس کریم)، پرنس امین برادرآقاخان، پرنسس‌شیرین، پرنس‌صدرالدین‌ومادموازل‌کارون ندیمه‌نیناهنگام بازگشت ازمراسم عروسی دیده میشوند.

هندرسون زمینه‌اجرای طرح آیزنهاور رامهیامیکند

قاهره ـ رادیو قاهره طی‌تفسیری که درباره‌مسافرت لوی‌هندرسون به خاورمیانه انتشارداد اظهارداشت که‌ازقرائن چنین‌معلوم‌میشود که معاون وزارت‌امور خارجه‌امریکا می‌خواهدطبق‌دکترین آیزنهاور زمینه را برای مداخله‌نظامی‌امریکادر خاورمیانه آماده‌سازد.

رادیوقاهره تائید کرد که‌بعضی‌از کشورهای ارتجاعی عرب دراجرای این‌نقشه‌نقش‌موثری ایفاءمیکنند.

رادیوقاهره گفت‌دراین‌لحظات بحرانی مابایدسیاست محکمی‌درپیش گرفته‌وبا هرگونه‌توطئه عمال‌خارجی ودولت‌های ارتجاعی که نقشه ورود نیروهای امریکائی و امپریالیست‌ها را دربعضی از کشورهای عربی درسر میپرورانندمبارزه کنیم وظیفه‌مقدس ماایناست که‌ازسوریه دربرابرهرگونه تحریکات خارجی‌حمایت وپشتیبانی کنیم (خبرگزاری فرانسه)

سیاست مستقل سودان

قاهره ـ وزیرامورخارجه‌سودان دریك کنفرانس‌مطبوعاتی‌بخبرنگارخبرگزاری خاورمیانه‌اظهارداشته‌است که در حال حاضرقبول‌دکترین آیزنهاوربنفع‌سودان نیست.

وزیرامورخارجه‌سودان تائید کرد که دولت‌سودان‌ازیك‌سیاست‌مستقل‌پیروی میکندوحاضراست براساس‌مساوات و برابری‌بادولوك‌شرق‌وغرب‌همکاری کند وهرگونه کمك‌مالی‌بدون‌قیدوشرط‌را خواهدپذیرفت(خبرگزاری‌فرانسه)

حمله بدربار انگلستان

یك نماینده حزب کارگر از آلترینچام پشتیبانی میکند

اعضای خاندان سلطنتی بریتانیا وارد یك مسابقه «اعمال نفوذ و خوشگذرانی» شده اند

لرد آلترینچام ضمن تایید انتقادات سابق خود گفت: هیچکس مانند من در روزگار سختی از ملکه پشتیبانی نخواهد کرد

لرد آلترینچام

پاریس ـ جولیان اسنو نماینده حزب کارگر در پارلمان انگلیس طی نطقی که در پاریس ایراد نمود باردیگر مسئله انتقاد از دربار انگلستان را پیش کشید و گفت که در بریتانیا این عقیده وجود دارد که اعضای خاندان سلطنتی بریتانیا خود را در یك مسابقه «اعمال نفوذ و خوشگذرانی» وارد کرده اند.

اسنو بعد بمخبر روزنامه کومبا که ناشر افکار چپ میباشد گفت که این اعتقاد مردم انگلستان بی پایه نیست، اسنو سپس از لرد آلترینچام که انتقادات سختی علیه دربار بریتانیا نموده ستایش کرد و گفت که او برخلاف اغلب افراد خانواده های اشرافی بریتانیا یك لرد باهوش و فهمیده است.

لرد آلترینچام دارای آن چنان قوه ناطقه قوی میباشد که بخوبی میتواند مردم بریتانیا را متوجه حقایقی کند که تا بحال از آنها پوشیده بوده است.

اعمال نفوذ

مخبر روزنامه کمبا پرسید که من باب مثال یکی از موارد اعمال نفوذ و اخاذی اعضای خاندان سلطنتی بریتانیا را ذکر کند. اسنو گفت عضویت خاندان سلطنتی تضمین کافی برای هر کسی است که بتواند مشاغل مهم دولتی و عضویت هیئت مدیره شرکتهای صنعتی ملی شده را تصاحب کند.

اگر کسانی عضو خاندان سلطنتی بوده و باحتی کوچکترین ارتباطی بادستگاه دربار داشته باشند از امتیازات اجتماعی برخوردار میشوند و منجمله زنانشان به ملکه معرفی شده و مردانشان برای مشاغل عالیه از قبیل فرمانداری و وزارت مقیم در مستعمرات و دومینیونهای بریتانیا وغیره برگزیده میشوند.

احر از این مشاغلی را که من ذکر کرده و مواردی را که اسم نردم بهیچوجه لیاقت و شایستگی نمیخواهد و تنها همان شرائطی را که گفتم برای وصول بآن امتیازات کافی است.

روش حزب کارگر

بعد از اسنو سئوال شد که حزب کارگر که مورد انتقاد است آلترینچام چه رویه ای در پیش گرفته اسنو گفت که حزب کارگر کاملا از این معرکه بر کنار است و فقط بتماشای عکس العملی که این جامعه اشراف پرست و متظاهر نسبت به آلترینچام ابراز می کنند پرداخته است البته نباید تصور کرد که حزب کارگر مخالف سلطنت است ولی حزب مزبور با انگلیسهائیکه در اطراف دربار جمع شده اند نمیتواند موافق باشد.

اطرافیان ملکه

لندن ـ لرد آلترینچام که از ملکه و دربار انگلستان انتقاد کرده بود طی مقاله ای در پاسخ اعتراضاتی که بوی شده است دوباره تمام مطالب سابق خود را تائید کرده است و مینویسد که عده ای از جمله اسقف کانتربوری حتی بدون اینکه مقاله او را درست بخوانند بوی حمله کرده اند لیکن ملکه باید مطمئن باشد که هیچ کس مانند من در روزگار سختی با حرارت از وی پشتیبانی نخواهد کرد.

آلترینچام اضافه میکند که من برای اولین بار بطبقه ای حمله کردم که ملازمان ملکه از میان آنها انتخاب شده اند.

پنجسال پیش هنگامیکه ملکه بر تخت سلطنت نشست من نیز مانند میلیونها نفر خوشحال و امیدوار شدم لیکن شور و ذوق من مانند حرارت لرد سالیسبری نبود.

با اینوصف اطرافیان ملکه نگذاشتند که وی بمردم نزدیك شود. ملازمان ملکه باید از میان نمایندگان محافل اجتماعی و فرهنگی باشند و از سراسر کشورهای مشترك المنافع انتخاب گردند تا دربار واقعا جنبه نمایندگی مردم را داشته باشد.

درحال حاضر علامت و نشانه ای مبنی بر تغییر اطرافیان ملکه دیده نمیشود. (رویتر)

ژنرال نورستاد از پیشرفت شوروی سخن میگوید

شوروی موشکهای حامل بمب هیدروژنی را آزمایش کرده است

دومین موشك متوسط امریکائی متعلق به نیروی هوائی با برد ۱۵۰۰ میل با موفقیت آزمایش شد

پاریس ـ ژنرال نورستاد فرمانده نیروی آتلانتیك شمالی اعلام کرد با وجود آنکه آزمایشهائی درباره موشك های دوربرد از درشوروی صورت گرفته بازتفوق بانیروهای آتلانتیك شمالی است زیرا این نیروها از لحاظ موشك وهواپیما بر نیروی شوروی و کشورهای دست نشانده آن مزیت دارند. وی ضمن اشاره بادعاهای شوروی درباره موشك گفت شکی نیست که چنین آزمایشهائی درشوروی انجام شده ولی باید در نظر داشت که هنوز برای رسیدن بمسافات بعیده لازم است موشکهای بهتر و جدیدتری ساخته شود.

ژنرال نورستاد اضافه کرد که غرب نیز مجاهدت فراوان برای تهیه موشکهای جدید بکار میبرد.

ابهام اعلامیه

نورستاد گفت دولت شوروی در این راه فعالیت زیاد مبذول میدارد و عده زیادی از دانشمندان اینکشور وقت خود را صرف مطالعه درباره موشکها کرده اند و بهمین جهت بعید نیست که شوروی در تهیه موشکهای قاره پیما پیشرفتی حاصل کرده باشد.

یك نکته جالب توجه وجود دارد که عبارتست از مبهم بودن اعلامیه شوروی درباره موشکهای بالستیك اعلامیه شوروی گمان میرود که فقط مربوط بیك آزمایش بوده باشد و این دولت هنوز نمیتواند از موشك بعنوان یك سلاح قاطع استفاده کند.

آزمایش

واشنگتن ـ یك منبع موثق در واشنگتن اظهار داشت که احتمال میرود در مدت دوماه گذشته شوروی چهار تا شش موشك پرتابی (بالیستیك) آزمایش کرده باشد این آزمایشها در شمال شوروی و نواحی سیبریه انجام شده و موشکهای مزبور مسافت تقریبی ۷۲۰۰ کیلومتر را پیموده اند.

این منبع اضافه کرد که آزمایشهای مزبور هنوز مراحل اولیه خود را طی می کند.

آزمایش موشك هیدروژنی

پاریس ـ سخنگوی فرماندهی عالی نیروهای متفقین در پاریس اظهار داشت که دانشمندان و کارشناسان ملل غربی چنین حدس میزنند که انفجارات اخیر اتمی در روسیه شوروی مربوط به آزمایش موشك قاره پیمای جدیدی است که بمب اتمی و هیدروژنی با خود حمل مینموده است

روز ۲۲ ماه جاری نیز دستگاههای مخصوصی در توکیو وقوع انفجار هیدروژنی را در اتحاد جماهیر شوروی ثبت کردند

سخنگوی مزبور افزود که این احتمال نزدیك بیقین است زیرا مدتیست که اطلاع پیدا کرده ایم شوروی بها مشغول آزمایش موشك هدایت شونده میباشند. (رویتر)

در ۴۰۰ متری هدف

فلوریدا ـ روز گذشته یك موشك پرتابی با برد متوسط توسط نیروی هوائی آمریکا از پایگاه فلوریدا پرتاب گردید و نتیجهٔ آزمایش موفقیت آمیز بوده است.

این اولین باراست که نیروی هوائی آمریکا باموفقیت یك موشك با برد متوسط را مورد آزمایش قرار میدهد.

روزنامه نگارانی که در جریان آزمایش در روز موشك برد متوسط نیروی هوائی شرکت داشتند مشاهده کردند که دم موشك متوجه اقیانوس شده و میخواهد در آن سقوط نماید.

برد موشك مذکور ۱۵۰۰ میل است ولی پرتاب این موشك دلیل آن نیست که حتماً در نظر بوده که تا فاصله ۱۵۰۰ میلی پرتاب گردد بلکه ممکنست منظور مقامات نیروی هوائی آزمایشی از طرز پرتاب و عمل موشك بوده باشد.

وزیر آرتش آمریکا روز گذشته اظهار داشت آزمایش موشك ژوپیتر کاملا موفقیت آمیز بوده و این موشك در ۴۰۰ متری هدفی که در نظر گرفته شده بوده در اقیانوس اتلانتیك سقوط کرده است.

فعالیت انگلستان

هاتفیلد ـ در هاتفیلد که مرکز آزمایش وساختن موشکهای قاره پیمای بریتانیا میباشد اخیراً فعالیت زیادی بچشم میخورد چندی پیش ساندز وزیر دفاع بریتانیا اعلام کرد که موشکهائیکه در این ناحیه ساخته میشود از هر نوع موشکی که تا بحال امریکا ساخته کاملتر محسوب میگردد.

موتور این موشکها بوسیله کارخانه رولز رویس تهیه میگردد این موشکها دارای برد دو هزار میل خواهد بود آزمایش این موشکها قرار است که در سال ۱۹۶۰ در جنوب استرالیا عملی شود. (رویتر)

الجزایر طرح قانون اساسی جدید الجزایر تهیه شد

از شدت حملات ملیون الجزایر کاسته شده است

الجزایر ـ سخنگوی نیروی فرانسه گفت که از فعالیت جنگجویان الجزایری بمیزان قابل ملاحظه ای کاسته شده است زیرا بر طبق آمار طی ماه گذشته جنگجویان فقط ۶ بار مبادرت بحمله نمودند درحالیکه در ماه مشابه سال گذشته ۱۲۰ بار علیه نیروهای فرانسوی حمله کرده بودند.

سخنگوی مزبور افزود که نیروهای فرانسوی از ماه ژوئن گذشته تا بحال ۵۶ بمب و نارنجك دستی و یك مسلسل و ۱۰ مسلسل دستی و ۱۳۸ اسلحه کوچك کمری از ملیون بغنیمت گرفته اند.

سخنگوی ارتش فرانسه گفت که عده ای از رهبران ملیون الجزایر طی نامه ای که بعنوان مقامات فرانسوی نوشته اند متذکر گردیده اند که بدون هیچ ترس وفشاری آماده اند که از کلیه وسایل موجود برای برقراری صلح و آشتی بین فرانسوی ها و ملیون استفاده کنند. (رویتر)

پاریس ـ پس از مذاکرات دمشب مورس بورژس موتوری نخست وزیر فرانسه با سران سیاسی آنکشور بنظر میرسد که زمینه برای تصویب قانون اساسی جدیدی که موتوری با کمك مشاورین خود برای الجزایر تهیه کرده فراهم شده باشد.

دبیر کل حزب محافظه کار فرانسه، پس از ملاقات دمشب خود با نخست وزیر آنکشور گفت که با طرح قانون اساسی جدید که شامل تاسیس مجالس مقننه محلی در الجزایر میباشد موافق است بطوریکه منابع پاریس اظهار میدارند: رادیکال ها نیز با اصول این طرح جدید، موافقت کرده اند.

مسافرتهای دبیر کل پیمان بغداد

لندن ـ روز گذشته عونی الخالدی دبیر کل امور پیمان بغداد وزارت خارجه عراق با نمك میلان نخست وزیر انگلستان ملاقات کرده و مدتی مسائل مربوط بروابط اقتصادی جدید سوریه را با شوروی مورد بحث قرار داد

خالدی مشغول انجام یك مسافرت اروپائی و همچنین مسافرت بکشورهای عضو پیمان بغداد یعنی ایران، ترکیه، عراق، پاکستان و انگلستان میباشد. (آسوشیتدپرس)

رکورد پرحرفی در کنگره امریکا

واشنگتن ـ سناتور ترموند مدت ۲۲ ساعت و ۲۷ دقیقه علیه لایحه قانون مدنی در مجلس سنای امریکا صحبت کرد. هم اکنون (ساعت ۲۳ و ۲۱ دقیقه گرینویچ شب جمعه) که این خبر مخابره میشود وی مشغول صحبت است. با این ترتیب رکورد طولانی ترین نطقی که در کنگره امریکا تا بحال بعمل آمده بود شکسته شد. قبلا سناتور لورس وین مدت ۲۲ ساعت و ۲۶ دقیقه علیه یك لایحه نفت صحبت کرده بود.

بانو روزولت

بمسکو رفت

نیویورك ـ روز گذشته بانو روزولت همسر رئیس جمهور فقید امریکا عازم فرانکفورت گردید تا از آنجا بمسکو مسافرت نماید.

بقرار اطلاع چنانچه وزارت امور خارجه موافقت نماید وی بچین کمونیست نیز عزیمت خواهد کرد.

وی اعلام داشت که تصمیم وزارت خارجه امریکا مبنی بر جلوگیری از مسافرت بچین کمونیست بسیار مضحك است.

خانم روزولت بعنوان یك روزنامه نویس مسافرت میکند و بقراری که خودش اظهار داشته میخواهد بوسیله تماس با رهبران شوروی از حقایق با اطلاع شود (اسوشیتدپرس)

نماینده انحصاری آ. حکیم و شرکاء خیابان سعدی تلفن ۳۶۱۲۱
آ ـ ۱۶۸۲۴

از زیر ذره بین نیوزویك

تصادم خونین نیروهای شوروی و لهستان

سلاح های شوروی از راه یوگوسلاوی به سوریه میرود

ماهی ۵ شورش در لهستان

بین نیروهای شوروی و لهستان در سیلزی شمالی تصادمی روی داده که بمراتب اهمیت آن از اعتصاب لدز بیشتر بوده است. شوروی ها ابتدا جنگلبانی را که به بریدن غیر قانونی درختها اعتراض کرده بود، با گلوله زدند و سپس بروی نیروی نظامی لهستان تیراندازی کردند و تلفات سنگینی وارد آمد.

موافقت تیتو و خروشف

تیتو در ملاقات اخیر خود با خروشف در رومانی موافقت کرد که افسران مصر و سوریه که در شوروی تربیت شده اند و همچنین مهمات و تجهیزات نظامی بمقصد اینکشورها از راه یوگسلاوی بمصر و سوریه اعزام گردند.

این قرارداد فاش نشده است و قرار شده مهمات ارسالی طوری بسته بندی شود که جلب توجه مأمورین اطلاعاتی غرب را در یوگسلاوی نکند.

اسلحه شوروی

منابع اطلاعاتی عقیده دارند که اسلحه ارسالی شوروی به سوریه بیشتر از اندازه مصارف محلی است و برای پیش آمد احتمالی جنك ذخیره شده است.

شوروی ها در حال حاضر یك لژیون سرباز دارند که بخوبی عربی صحبت میکنند و در موقع لزوم هزارها نفر از آنها میتوانند وارد میدان شوند

اعتصاب اقتصادی

اعتصابات اقتصادی زمانی مطلقا در کشورهای کمونیستی قدغن شده بود، ولی اکنون بطور متوسط هفته ای در حدود ۵ اعتصاب در لهستان روی میدهد. در اغلب این اعتصابها کارگران در خواست میکنند که مزد آنان از ۵۰ تا صد درصد افزایش یابد. ظاهر احکومت گومولکا بیم دارد که اعتصابیون را سرکوب کند

سرکوبی شورش

مطلعین اظهار میدارند که هوشی مین رئیس جمهور ویتنام شمالی بعلت سرکوبی نهضت های دهقانان ممکن است از کار بر کنار شود زیرا این امر موقعیت وی را در شوروی و چین متزلزل ساخته است.

رفع بن بست کمکهای خارجی

کمکهای خارجی امریکا بتصویب نهائی رسید

جمع میزان کمکهای خارجی متجاوز از سه میلیارد و ۴۳۵ میلیون دلار است

واشنگتن ـ لایحه اصلاح و تجدید نظر شده کمك خارجی آمریکا از طرف مجلس نمایندگان اینکشور مورد تصویب قرار گرفت بموجب این لایحه سه میلیارد و ۴۳۵ میلیون و ۸۰۰ هزار دلار برای کمك خارجی تخصیص داده شده است.

باوجود آنکه از میزان تقلیل کمك خارجی قدری کاسته شد و نظریات تند بعضی از اعضای کنگره دائر بتقلیل فاحش کمك خارجی تبدیل گردید باز هم مبلغ تصویب شده یك میلیارد دلار کمتر از آن چیزیست که از طرف پرزیدنت آیزنهاور پیشنهاد شده بود.

اکنون این لایحه آماده برای توشیح از طرف آیزنهاور میباشد و پس از امضا بصورت قانون قابل اجرا درخواهد آمد

لایحه کمك خارجی آمریکا یکی از لوایح مهمی بود که بیش از هر لایحه دیگر در دوره اجلاسیه کنونی کنگره برسر آن جنجال بپا شد.

مجلس سنای آمریکا قبلا همین لایحه را با اکثریت ۵۸ رأی موافق در مقابل ۱۹ رأی مخالف بتصویب رسانیده بود.

تاثیر حوادث سوریه

ناظرین سیاسی در واشنگتن اظهار میدارند که حوادث اخیر سوریه و خاورمیانه در تسریع تصویب این لایحه و جلوگیری از مخالفت شدید بعضی از اعضای کنگره با کمك خارجی تاثیر محسوس داشته است.

نمایندگان کنگره در ابتدا در نظر داشتند که مبلغ ۱ میلیارد و ۵۰۱ میلیون دلار از لایحه پیشنهادی آیزنهاور برای کمك خارجی کسر کنند ولی بر اثر حوادثی که در خاورمیانه بوقوع پیوست و فعالیتهائیکه از طرف آیزنهاور و دالس وزیر امور خارجه آمریکا درباره جلوگیری از تقلیل کمك خارجی صورت گرفت موافقت شد که بمبلغ تصویب شده قبلی ۵۰۱ میلیون دلار اضافه شود.

گفته میشود که پرزیدنت آیزنهاور در امضا و اجرای لایحه کمك خارجی تسریع خواهد کرد.

هنوز از طرف کاخ سفید و واشنگتن اعلامیه ای درباره لایحه کمك خارجی انتشار نیافته ولی بقرار اظهار محافل نزدیك بکاخ سفید پرزیدنت آیزنهاور از تصویب لایحه کمك خارجی اظهار خوشوقتی کرده است (رویتر)

مك میلان به نامه بولگانین پاسخ داد

لندن ـ مك میلان در پاسخ نامه ایکه در تاریخ ۲۲ ژوئیه بولگانین نخست وزیر شوروی برایش ارسال داشته نامه ای بوی نوشته و طی آن خاطر نشان ساخته که پیشنهاد غرب میبایستی وسیله انجام مذاکرات مجدد درباره خلع سلاح باشد پاسخ مکمیلان نامه بولگانین در مسکو بوزارت امور خارجه شوروی تسلیم گردید.

در هر فصل علاوه بر نمایش بهترین فیلمها همواره بزرگترین و پرفروش ترین فیلمهای فصل نیز نمایش داده میشود ـ در فصل بهار فیلم «آسیابان عشوه گر» رکورد بالاترین فروش فیلمهائی را که تاکنون در کشور ما نمایش داده شده است شکست ـ اینك در عرض سه هفته گذشته فیلم «جدال در آفتاب» از بدو تاسیس سینما در ایران تاکنون رکورد فروش کلیه فیلمها را در فصل تابستان شکسته است

BIGGER THAN EVER with ADDED SCOPE of WIDE SCREEN!

DAVID O. SELZNICK'S DUEL in the SUN in Technicolor

JENNIFER JONES
GREGORY PECK
JOSEPH COTTEN
with a Cast of 2500
Directed by KING VIDOR
in Technicolor

بتمام علاقمندان فیلم و سینما و کلیه کسانی که در گذشته چه این شاهکار بزرگ را دیده ما ندیده توصیه مینمائیم این مرتبه این فیلم بی نظیر را ببینند ـ بدو دلیل زیر:

۱ـ مدت نمایش فیلم «جدال در آفتاب» که در گذشته نمایش داده شده است دو ساعت بوده و اینك کپی کامل آن بصورت یك فیلم ۲ ساعته نمایش داده میشود

۲ـ در گذشته فیلم «جدال در آفتاب» بصورت معمولی و ساده نمایش داده شده است و اکنون کپیه تازه آنرا که بطریقه جدید «پانورامیك» تهیه شده روی پرده عریض مشاهده خواهید فرمود

GREGORY PECK

JENNIFER JONES

درسینمای بزرگ سعدی

هفته چهارم — «مجهز بدستگاه تهویه» نمایش بزرگترین اثر جاودان تاریخ سینما — هفته چهارم

جدال در آفتاب «رنگی»

برای اولین مرتبه در ایران کپی جدید بطور کامل و بطریقه پانورامیك
Added Scope of Wide Screen

باشتراك: جینفر جونز ـ گریگوری پك ـ جوزف کاتن ـ لیونل باریمور ـ لیلیان گیش ـ هربرت مارشال ـ والتر هوستون ـ چارلز بیکفورد ـ و ۲۵۰۰ هنرپیشه دیگر

اثر نابغه عالم سینما داوید اوسلزنیك

بکارگردانی هنرمند بزرگ گینك ویدور

JOSEPH COTTEN

بزودی از بزرگترین آثار سینمائی جهان: «تاجر ونیزی» اقتباس از شاهکار فنا ناپذیر «ویلیام شکسپیر»

باشتراك میشل سیمون هنرمند معروف فرانسه در نقش «شایلوت» ـ آندره دبار ـ ماسیمو سراتو ـ با عظمت ترین محصول مشترك فرانسه و ایتالیا

«کانون طوطی» — آ ـ ۱۹۸۹۸ — A.SH.N.A.Co

اطلاعات

انتقاد

از علی جواهر کلام

کله گرگی

آن وقتها که من بچه بودم پیرزنی شمیرانی در خانه ما کلفت بود و برای ما قصه میگفت یکی از قصه های او که شاید هم حقیقت داشته قصه کله گرگی است.

ننه بیلاقی میگفت زمستان که خیلی برف میآید راهها بسته میشود گرگ ها گرسنه میمانند از ناچاری یکی دوتا، گاه هم چند تا چند تا بنیاوران و تجریش و دربند حمله میکنند توی آغل میروند گوسفند و برمرا خفه میکنند خونشان را میخورند بعد کدخدا توی ده جار میکشد هر کس گرگ گرسنه را بکشد و سرش را بیاورد باو کله گرگی میدهیم یعنی گوسفندداران پولی جمع میکنند بآن پهلوان میدهند که تو نوار بشود.

این داستان و قصه ننه بیلاقی هزار سال پیش بود ولی روز چهارشنبه در اطلاعات عین این واقعه آن هم در شهر تبریز بطور خیلی جدی تر درج شده بود که یك گرگ خون خواربد کرداری از مدتی قبل بمحله شتربان تبریز حمله ور شده و باوجود آن همه توپ و تفنگ و تانك و ششلول و قمه و قداره در ظرف مدت مدیدی قریب بیست کودك را ربوده و بالاخره استاندار چاره را ناچار دیده و جایزه کله گرگی تعیین کرده که هر کس کله این گرگ ستمکار را بیاورد جایزه کلانی میگیرد و اکنون تمام مردم تبریز در وحشت بسر میبرند.

آری این وضع تبریز است تبریزیکه از بسیاری جهات از تهران والاتر و بالاتر است تبریزی که بفرموده مولانا کوی دلبران بوده است ـ سار بانا یار بگشا ز اشتران ـ شهر تبریز است و کوی دلبران

چرا راه دور برویم این تبریز همان جائی است که قهرمانان بزرگ آن مانند مرحوم ستارخان و همکار ارجمندش مرحوم باقرخان قریب دو سال سر راه را بر سالدات ها و قزاق های روس و قشون محمدعلی میرزا گرفته و آنقدر کوشیدند تا ایران مجدداً آزاد شد ولی اکنون گرگ خونخواری یك تنه بشهر حمله میکند و فرزندان ستارخان و باقرخان را بیست تا بیست تا میربایدو خم بابروی کسی نمیآید اگر کسی هم حرف بزند فوری میگویند اولا گرگ نبود بره بود بعد هم بچه نبوده بوته بوده است واخیرا گرگ دهن آلوده یوسف ندریده تبریز از دست خبرنگار و مقاله نویس اطلاعات بدادگاه شکایت کرده و ادعای شرف نموده است تا بی جهت بگرگ بدبخت تهمت نزنند.

چه میشود کرد آخر سخنگویان هم باید بوظیفه خود عمل کنند چند روز پیش دختر ۱۸ ساله ای در مازندران در ظرف پنج دقیقه رفت توی کوچه تریاك خرید وخورد و مرد ما در داغدیده اش فریاد زد این چه وضعی است که تریاك آسانتر از نان بدست میآید همینکه خبر مزبور در اطلاعات درج شد و ضمن اظهار تذکر تقاضا شد برای رفع این بدبختی چاره جوئی کنند جواب رسید که الحمدلله همه نوع اقدام جدی شده و این شایعات از ناحیه معتادین و قاچاقچیان میباشد یعنی کسانی که این واقعه را تذکر داده اند یا قاچاقچی هستند یا معتاد و یا هم قاچاقچی هستند و هم معتاد هستند و تریاك خور و تریاك کش هم در تهران خیلی خیلی کم شده است جاهای دیگر هم مثل مازندران و بلوچستان و غیره و غیره هم بتدریج خوب خواهد شد اما در عین حال شخص مطلع با انصافی بروزنامه اطلاعات نوشته است که چون جایزه کشف تریاك کم است و علاوه بر آن غالبا موضوع بدادگاه میرود و مدتها معطل میماند وضع اینطور شده باید کاری کرد که هم جایزه زیادتر شود و هم نقدا پرداخت گردد.

بنده مکرر عرض کرده ام که وضع ایران را نباید با اروپا و امریکا مقایسه کرد ما باید مراقب و تر کیه افغانستان و ممالکی مانند آن نگاه کنیم و آنجاها را با خود قیاس نمائیم در این مورد هم همینطور است آیا تا بحال شنیده اید که از شهر هرات با انکارا یا کراچی یا موصل بیست بچه را گرگ بربایند و مردم شهر شب و روز بلرزند بعد هم برای سر گرگ مثل سر رومل جایزه تعیین کنند؟ شنده که چنین خبری از آنجاها نشنیده ام و بسیار جای تاسف است که از تبریز عزیز ما چنین خبری بگوش برسد

ما و خوانندگان

انتقاد بر انتقاد

درمورد بحث انتقادی تحت عنوان «آسان تر از نان» خواهشمند است توضیحات زیر را در آن جریده شریفه درج نمائید.

۱ـ چنانکه در صورت جلسات کمیسیون های سنا و مجلس شورای ملی متشکله با حضور معاون وزارت دارائی مندرج است دولت ایران سالیانه ۴۰ میلیون ریال ضرر عمل کرد تریاك را تحمل مینموده است و بنابراین شایعه درآمد دولت از عملکرد سالیانه ۵۰ میلیون تومان صرفا تبلیغاتی است که از طرف قاچاقچیان تریاك و معتادین صورت گرفته و میگیرد.

۲ـ درمورد خودکشی با تریاك آمار درمانگاههای وزارت بهداری خاصه آمار منتشره از سرویس مسمومین بیمارستان لقمان الدوله ادهم مسلم داشته که در سالهای قبل هر شب اقلا سی نفر تریاك خورده ببیمارستان مذکور و سرویس مسمومین مراجعه می نموده درصورتیکه در حال حاضر بندرت تریاك خورده دیده میشود.

۳ـ طبق گزارشات واصله از قاچاق تریاك بمیزان معتنابهی کاسته شده است.

۴ـ درمورد درمان معتادین طبق آمار واصله از شهرستانها تاکنون تقریبا صدی ۹۰ معتادین موفق بترك اعتیاد خود گردیده اند و اگر در گذشته یکمیلیون و نیم نفر معتاد بتریاك وجود میداشت اکنون تعداد معتادین از ده درصد رقم مذکور تجاوز نمینماید و این موفقیت در تاریخ مبارزه های ملل با اعتیادات مواد مخدره و مضره بی سابقه میباشد.

مدیر کل سازمان مستقل منع کشت خشخاش و مبارزه با استعمال و قاچاق موادافیونی

سهمیه دارو

اهالی دهستان دامن بلوچستان تقاضا مینمایند در این موقع که رئیس بهداری سربازرا بدامن منتقل نموده اند مقتضی است سهمیه داروی این بهداری را نیز ارسال دارند تا از وجود بهداری بنحو مطلوب استفاده شود.

تقاضای آسیب دیدگان

ساکنین قریه ضیاءالدین خل از توابع سواد کوه مینویسند:

تصمیم گرفته شده است برای آسیب دیدگان هفت قریه همجوار در املاك اختصاصی همگی جا ساختمان شود وحال آنکه این موضوع باعث اختلال در امر رعیتی میشود و زندگی زارعین را مختل خواهد ساخت مقتضی است برای هر کدام در ملك اختصاصی خودشان ساختمان شود تا از ملك آبا واجدادی خویش دور نمایند.

دامپزشك نداریم

آقای کاوه پیشه از آغاجاری مینویسد در این حوزه که ۳۵ هزار جمعیت دارد برای معالجه دامهای اهالی یکنفر دام پزشك وجود ندارد و اگر دامپزشکی جزو اطبای شرکت نفت باشد برای سکنه محلی نتیجه بخش نیست چنانچه در هر ماه بیش از بیست مرغ یا خروس من تلف میشود بدون آنکه بدانم مرض آنها چیست و یا طرز معالجه آنها را کسی تعلیم بدهد

صرف غذا در خیابان

آقای حسینقلی مهدوی از قم مینویسد علت شیوع بیماری آنفلوآنزا در این شهرستان عدم دخالت شهرداری قم در وضع کسب اغذیه فروشها و متصدیان فروش لبنیات میباشد زیرا غالب کسبه برای آنکه از کار روزانه خود باز نمانند بیشتر غذای روزانه خود را در خیابان صرف میکنند و اغذیه فروشان نیز در همان ظروفی که به بیماران انفلوآنزا غذا داده اند بدون آنکه شستشوی صحیح بدهند بدیگران غذا میدهند و این امر باعث شیوع سریع این مرض یا هر گونه مرض ساری دیگر در این شهرستان میباشد.

برای خشنودی اهالی

آقای سیدحسین غمخوار از ورامین مینویسد اهالی امامزاده جعفر ورامین از وزارت فرهنگ تقاضا دارند برای تکمیل معلومات محصلینی که تا سال پنجم متوسطه را با زحمت و مشقت طی کرده اند تاسیس کلاس ششم طبیعی ضروری و اجازه تاسیس این یك کلاس در فرهنگ ورامین موجب خشنودی و خوشحالی تمام اهالی خواهد گردید.

وای بحال زمستان!

از رضائیه مینویسند فعلا که فصل تابستان و احتیاج مبرمی بذغال نیست هر ۱۶ کیلو ذغال در رضائیه یکصد و بیست ریال فروخته میشود معلوم نیست در زمستان بچه مبلغ باید خریداری شود.

هالو

ازچپ به راست ←

بارانی ابتکاری

از اینجا و آنجا

چهارصد میلیون فرانك باخت!

پرنس عبدالحکیم پسر پادشاه عربستان سعودی که هم اکنون در فرانسه بسر میبرد مبلغ ۴ صد میلیون فرانك در قمار باخت، پرنس معتقد است که بالاخره شانس باو رو خواهد آورد، بهر حال بد نیست بدانید وی با ۸ کادیلاك آخرین سیستم و سی نفر پیشخدمت مخصوص برای استراحت و گردش نفر اسه رفته است.

بخاطر یك فیلم یك نفر بقتل رسید

چندروز قبل در پاریس یك فیلم موجب شد که هفت نفر بجان یکدیگر افتاده کتك کاری کردند و در نتیجه یکی از آنها بقتل رسیده بقیه نیز مجروح شد.

این فیلم باسم «خوشه های خشم» بود و اتفاقا هم هفت نفر با هم قوم و خویش بودند دو نفرشان پس از تماشای فیلم گفتند بسیار عالی بود ولی ۵ نفر دیگر مخالفت کردند گفتند چیز جالبی نبود، بعد بحث کرده والبته در آخر بحث بجنك و جدال پرداختند.

ملکه زیبائی دنیا نمیخواهد ستاره سینما شود:

ملکه زیبائی دنیا «زندر» که یکی از دختران خوشگل کشور پرو است به مرکز بوسنی وارد شد، وی پیشنهادات استودیو های مکزیك را رد کرد و گفت که نمیخواهم ستاره سینما شوم، بقرار اطلاع پیشنهادات کمپانی های معروف هالیوود را نیز که قبلا داده بودند رد کرده است.

امریکائی و لباسهایش!

طبق تحقیق و مطالعاتی که در مورد لباس پوشیدن امریکائیها بعمل آمده یکمرد معمولی آمریکائی ۱۴ دست لباس ۳۰ عدد پیراهن ـ ۱۰ جفت کفش ـ ۴ عدد شاپو ـ ۶۵ عدد کراوات ـ ۷ جفت دکمه آستین ـ دو بارانی و دو پالتو زمستانی دارد.

طلاق بخاطر کله طاس

زنی که فیلم اخیر (بل برابنر) را دیده بود از شوهرش «انکینسون» خواهش کرد که موهای سرش را از ته تراشیده کله اش را صاف و لغزنده کند ولی شوهرش گفت بهیچوجه نمیتواند این خواهش او را انجام دهد

خانم دوسه هفته اصرار کرد تا اینکه در اثر عناد شوهرش بیحران روحی دچار شد.

دکتر ها پس از معاینه او شوهرش توصیه کردند که بیش از این عناد نکرده خواهش زنش را انجام بدهد تا بحران روحی او برطرف گردد ولی آقای انکینسون گفت که من نمی توانم بخاطر هوس بیجای خانم کله ام را مثل بر انتر طاس کنم در نتیجه خانم بدادگاه مراجعه کرده تقاضای طلاق و جدائی داد

دادگاه پس از مطالعه گزارشات دکترها بعلت اینکه شوهرش حاضر نشده بود بخاطر معالجه وی کله اش را طاس کند رای بجدائی داد و اکنون خانم سیار خوشحال است و میگوید با یکنفر مرد که سرش را از ته بتراشد ازدواج کرده خوشبخت خواهم شد

دلدادگان کوچولو!

دو دلداده جوان که هر دو ۱۶ سال بیشتر ندارند بجرم دزدی شیر در یکی از دادگاههای پاریس بدو ماه زندان محکوم شدند، این دو دلداده چون سن و سالشان برای ازدواج قانونی نبود از خانه های خود فرار کرده در کلبه مخروبه ای زندگی مینمودند، اسم پسر ادموند و دختر از بنام «میشل» بود، هر دو روزها بخیابانها رفته از لبنیات فروشیها شیشه های شیر را میدزدیدند، آندو مدتها فقط شیر خورده و کنار یکدیگر زندگی کردند تا اینکه یکروز ادموند هنگام دزدی شیر دستگیر شد و هر دو بازداشت شدند.

جدول کلمات متقاطع شماره ۷۱۲

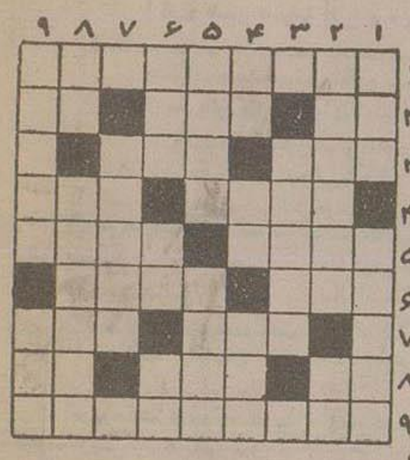

افقی: ۱ـ ورم روده که با پیچش توام باشد ۲ـ حرف نفی ـ ضمیر است و بر سر نیزه نشیند ـ از طبقات زمین ۳ـ بیهوده و بیمصرف ـ اگر آشپز دو نفر باشد محصول آن افتضاح میشود ۴ـ از آهنگسازان ایتالیائی که اپراهای معروف دارد ـ سم ۵ـ آنرا میفزر نیز لقب داده اند ـ فاصله خورشید تا زمین در روز ۱۵۰ هزار سال ۶ـ غار ـ فرزندش از مفاخر برانست ۷ـ شاعر از گذراندن ایامش از سخت جانی خود تعجب کرده است ـ از اشکال هندسی ۸ـ طرف ـ وزیر دارائی معروف فرانسه در زمان قبل از انقلاب ـ دنباله ناپیدای دیوار ۹ـ عنوانی که روزگاری برای مجلس انتخاب کرده بودند.

عمودی: ۱ـ معذاب آمده و ذلیل شده ـ از پرندگان ۲ـ سرش را جای پاش گذاشته ـ رودی در اروپا ۳ـ گردن دراز پیژامه پوش ۴ـ با همه بار یکی اشخاص دقیق توی آنهم میروند ـ همراه گوهر ـ پیوسته نیست ۵ـ سخنگوی بالدار شکر شکن ـ بر سر کاف نشسته است ۶ـ درس بی ادب باصطلاح لقمان ـ از جدائیها شکایت میکنند ـ خاك چسبناك آبش را برای پاك کردن هنوز هم در گوشه و کنار بکار میبرند ۸ـ از اعضاء بدن ـ میگویند از همه اعضاء بدن انسان بگوش بیشتر علاقه مند است ۹ـ کرایه ـ از سلاح های جنگی در خشکی و دریا.

حل جدول شماره ۷۱۱

افقی: ۱ـ بادمجان ۲ـ قو ـ خل ـ غیظ ـ ۳ـ شاخ ـ بیدو ۴ـ صفرا ـ ام ۵ـ وسمه ـ غربو ۶ـ بو ـ یقین ۷ـ شهامت ـ کلی ۸ـ تاك ـ از ـ کف ۹ـ نفتالین.

عمودی: ۱ـ نقش خوشتن ۲ـ وا ـ سوهاف ۳ـ خصم ـ آکت ۴ـ خ ـ نهیم ۵ـ دلبر ـ قتال ۶ـ باغی ـ زی ۷ـ جفد ـ رنگ ۸ـ ابوای ـ لك ۹ـ نظام وظیفه.

کلکسیون جدید

گرستهای وارنر مری ویدو رسید

مغازه استارلایت خیابان شاه چهارراه یوسف آباد

تلفن ۲۶۴۱۴ آ ـ ۱۶۷۳۰

چون برای تحصیلات عالیه عازم اروپا میباشم بدینوسیله از دوستان و آشنایان بویژه بدران روحانی خود دبیران گروه فرهنگی هدف خداحافظی میکنم.

عبدالصمد لیوانی

آ ـ ۱۲۱۱۵

Tide

پودر رختشوئی معطر تابد رسید

برای عمده فروشی بتجارتخانه حاج عبدالحمید عماری ـ نوروز خان ـ سرای نصیری تلفن ۲۴۸۶۸ مراجعه فرمائید. آ ـ ۱۲۰۳۷

VESUV

یا

ایده آل بانوان خانه دار

بی خطر ـ ارزان محکم دارای مزایای بیشمار و اندازه های مختلف

نماینده انحصاری سرای چیت ساز ـ همایونیه تلفن ۲۱۰۲۷

از شهرستانها نماینده معتبر و فعال میپذیریم آ ـ ۶۶۸۶ ۱ـ۴

مارتی

برنده چهار جایزه اسکار ـ یك فیلم رآیسینیك

برنامه آینده

مولن روژ

مارتی برنده جایزه اسکار بعنوان بهترین فیلم سال ۱۹۵۵

مارتی برنده جایزه اسکار بعنوان بهترین هنرپیشه مرد سال ۱۹۵۵

مارتی برنده جایزه اسکار بعنوان بهترین کارگردانی سال ۱۹۵۵

مارتی برنده جایزه اسکار بعنوان بهترین ساریو سال ۱۹۵۵

مارتی اولین فیلم امریکائی برنده جایزه نخل طلای فستیوال کان

کسانیکه فیلمهای موان روژ. مرد بازو طلائی گنتس پابرهنه را پسندیده اند حتما این فیلم را خواهند پسندید

بزودی در کنار پیاده رو

آ ـ ۱۶۷۶۴ کانون طوطی

قابل توجه خریداران تراکتورهای

داوید براون

شرکت سهامی ایران شیار باطلاع عموم خریداران تراکتورهای داوید براون میرساند که فروشگاه لوازم یدکی و نمایشگاه تراکتور به اول خیابان وصال شیرازی مقابل پمپ بنزین شاهرضا منتقل گردیده است.

آ ـ ۱۶۸۷۲

تیمسار سرلشکر دولو شهردار محترم پایتخت

انتصاب آقای محمد جناب زاده که از صاحبمنصبان عالیمقام و از جوانان تحصیل کرده و پاکدامن میباشند بر ماست بر زن دو باعث خوشوقتی میباشد ما این انتصاب را بآن جناب و اهالی بر زن دو تبریك میگوئیم.

حایری ـ فرهنك نوع پرست ـ مهدی قاسمی ـ حسین زاهدی ـ مرتضی دلنواز ـ اسرائیل کهن ـ هاشم صداقتی

آ ـ ۱۲۱۰۵

توجه فرمائید — توجه فرمائید

اعلاترین و مرغوبترین عکس بر گردان روی پارچه با رنگهای ثابت و قابل شستشو جهت گلدوزی و زینت انواع لباس ـ دستمال، کراوات، رومیزی پیراهن و غیره وارد شد. برای خرید کلی و جزئی بشرکت نیایش ـ خیابان ناصرخسرو ـ سرای روشن ـ تهران مراجعه فرمائید

سفارش از شهرستانها پذیرفته میشود.

آ ـ ۱۱۷۰۳ ۲ـ۵

فن خلبانی را در آموزشگاه هواپیمائی پرث اسکاتلند یاد بگیرید

اولین و قدیمی ترین مؤسسه انگلیسی و خصوصی هواپیمائی است و بخلبانان خود گواهینامه خلبانی تجارتی و شخصی MTCA که دارای ارزش رسمی است و در مورد هلیکوپتر و هواپیماهای بالدار با ارزش ترین گواهینامه میباشد اعطا میکند. برای داوطلبان محل اقامت مناسب و تسهیلات لازم دیگر پیش بینی شده است

Details from AIRWORK LIMITED
AIRWORK HOUSE, 35 PICCADILLY,
LONDON, W.1

ماجرای هیرمند واختلاف ایران وافغانستان

سد کجکی که در افغانستان بر روی هیرمند ساخته شده ۴٫۵ میلیارد آب ذخیره میکند

آب هیرمند از ۱۸۰۰ متر مکعب در ثانیه به ۲۰ متر رسیده است

چنانکه در شماره‌های قبل اطلاع دادیم اخیرا رود هیرمند ۱۱۰ سانتیمتر پائین رفته وآب آن کم شده است.

چون کم شدن آب هیرمند وادعاهای ایران وافغانستان نسبت بآن جریان مفصل وجالبی دارد لذا ما رپرتاژ زیر را راجع بآن تهیه کرده‌ایم وبنظر خوانندگان عزیز میرسانیم:

پیام رستم

علاجی کن ای سازمان ملل
که بی آب ماندست گودو کچل
نیاید اگر آب زابلستان
من و گرز وافراد این سازمان

این دوبیت شعری بود که تقریبا دوازده سال پیش زیر کاریکاتور یکی از روزنامه‌های فکاهی دیده میشد.

کاریکاتور باین نحو بود که نشان می داد رستم جلو در سازمان ملل ایستاده وداد خواهی میکند.

آن روزها تازه قضیهٔ هیرمند سر و صدایش بلند شده بود وتازه افغانها پای روی دم شیر گذاشته بودند.

منشاء حق ایران

رود هیرمند از کوه های هندو کش سرچشمه میگیرد وقسمت اعظم آن در خاك افغانستان بوده وپس از سیراب کردن بستر خود در افغانستان وایران بدریاچهٔ هامون میریزد.

ولی باوجود آنکه این رود از خاك افغانستان سرچشمه میگیرد دو قسمت اعظم آنهم در آن کشور است بازایران میتواند باستناد مقررات بین المللی وقراردادهای بین ایران وافغانستان باقدامات این کشور اعتراض کند.

قوانین ومقررات بین المللی که تمام دول آن را معمولا رعایت میکنند حکم میکند در رودخانه‌هائی که از چند کشور عبور میکند نباید اقدام بکارهائی کرد که سطح رود باندازه قابل ملاحظه‌ای پائین رود ومانع بعضی کار ها از جمله کشتیرانی شود.

دولت افغانستان این اصل مسلم را زیر پا نهاده واز چند سال پیش اقدام بساختن سدی کرده است بنام کجکی این سد قادر است که تمام بامقدار زیادی از آب هیرمند را از میزهای دولت مزبور جاری ساخته و حق مسلم ایران را ضایع کند وچون این سد یك سد مخزنی است (مانند سد گلپایگان) میتواند ۴٫۵ میلیارد متر مکعب آب را در خود ذخیره نماید.

باید دانست که پهنای رود هیرمند متفاوت ودر نقاط مختلف بین ۵۰ الی ۱۱۰ متر است.

میزان آبی که هیرمند در هر ثانیه میدهد ۱۸۰۰ متر مکعب است ولی معمولا این آب در موقعی که افغانها سد کجکی را می بندند بسیار کم میشود چنانکه اکنون به ۳۰ متر مکعب در ثانیه رسیده است. همچنین میزان سطح زیر کشت در سیستان ۲۲۰ هزار هکتار است که برای مشروب کردن آن احتیاج بآب بسیار فراوانی است.

دفع الوقت

از ابتدای ساختن سد کجکی وکم شدن آب هیرمند مرتبا بین ایران وافغانستان مذاکراتی جریان داشته ولی افغانها در تمام این مذاکرات کارشان این بوده است که آنرا طولانی کرده واز این راه بکارهای خلاف خود در مورد هیرمند ادامه دهند.

آپارتمان در بست

میگویند پیرونده‌ای که برای هیرمند درست شده آنقدر قطور و بزرگ شده که یك اطاق بزرگ را اشغال نموده است و اگر بهمین ترتیب که تاکنون ادامه یافته ادامه یابد شاید روزی ناچار شوند برای آن یك آپارتمان دربست اجاره کنند!

ملك نیمروز

یکی از مهندسینی که درکار آبیاری سیستان وارد است میگفت سیستان همانطور که درقدیم هم گفته‌اند ملك نیمروز است.

نیمروز آنجا را آب میگیرد ونیمروز دیگر یك قطره آب پیدا نمیشود و بهترین نمونه آن هم امسال است که در بهار سیلابهای عظیمی در آنجا جاری شد وقسمت اعظم محصولات کشاورزان را بردو آنچه که باقی مانده بود بواسطه بی آبی امسال که آن هم باز درنتیجه بستن آب بوسیله افغانهاست ازبین رفت.

ادعای ایران چیست؟

ادعای ایران درمقابل افغانستان بدو قسمت تقسیم میشود:

اول اینکه ایران میخواهد که دولت افغانستان «حق آبه» آبی را که چندین سال برخلاف حق بوده است بپردازد و دوم آنکه جلو آبراحدی بوده که برخلاف قراردادهای طرفین واصول مقررات بین المللی باشد نگیرد.

بستر هیرمند

همانطور که گفته شد رود هیرمند از کوههای هندو کش سرچشمه میگیرد وپس از طی قدری راه به دوشعبه تقسیم میشود که یکی به هیرمند ودیگری بارقنداب موسوم است.

هیرمند ۵۰۰ کیلومتر درخاك افغانستان طی طریق می کند ودرمحل بند کوهك واردخاك ایران میشود.

برای آنکه بتوان از آب مختصری که از هیرمند باقی میماند کمال استفاده را کرد دوسد بتونی بادریچه‌های فلزی از طرف دولت ایران برروی رود هیرمند ساخته شده است این سدها یکی میانکگی ودیگری زهك است

بمباران

روش غیر صحیح افغانستان وزیر بار نرفتن آن باعث شده است که برای حل این مشکل بعضی ها پیشنهادات جالبی بکنند

چنانکه چندسال پیش یك نفر پیشنهاد کرده بود که دولت ایران سد کجکی را که باعث تمام این کارهاست بمباران کند تادوباره این سد ساخته شود مدتی طول خواهد کشید

مطالعات

بهرصورت اکنون کمیسیون رسیدگی بکار هیرمند در وزارت امور خارجه مشغول رسیدگی باقدام اخیر افغانستان است و شاید در این زمینه اعتراضاتی هم بدولت افغانستان شود

مشکل بزرگ روز

مدتی است خیابانهای تهران، علت تجدید اسفالت یا تعویض چهارراهها ولوله کشی وکابل کشی وغیره بوضع ناراحت کننده وخرابی در آمد وعبور ومرور اهالی و وسائط نقلیه رادچار اشکال کرده است.

درحال حاضر از گلوبندك تامیدان محمدیه کلاسته شده واز سرچشمه تاسه راه سیروس نیز از یکطرف رفت وآمد میشود ضمنا سر تاسر بوذرجمهری وجلوی بازار بعلت لوله کشی خراب شده وعبور ومرور اتومبیل ها بسختی و کندی انجام میگیرد.

چندقدم پائین تر از اداره راهنمائی و رانندگی بعلت تعمیر قنات آب نیز، خراب است.

خلاصه تنها در یك حوزه مهم مرکزی شهر چندین خیابان مهم خراب شده و درنتیجه اتومبیلها مجبورند از خیابان های معینی عبور نمایند.

این موضوع موجب شده است که اغلب راههای مهم واساسی بسته شده است.

روز گذشته دو مسافر که باعجله میخواستند با تاکسی به لاله زار بروند روبروی روزنامه اطلاعات در اثر بسته شدن راه از تاکسی بپائین آمده وپیاده بطرف لاله زار حرکت کردند.

یکی از این دو نفر مسافر درحالیکه زیر لب غرغر میزد میگفت: «معلوم نیست با این وضع خیابانها تکلیف مردم چیست و مسافرینی که کار ضروری وفوتی دارند چه باید بکنند. ما اگر بخواهیم از گلوبندك تا لاله زار پیاده برویم خیلی زودتر از تاکسی بمحل خواهیم رسید»

اظهارات این مسافر درروز صد ها بار بوسیله سایر مسافرین و عابرین تکرار میشود.

صبح امروز یك راننده تاکسی میگفت «من همیشه سعی میکنم که مسافرینی را سوار کنم که درقسمت شمالی شهر کار داشته باشند وحتی الامکان از بردن مسافر بتوپخانه وبازار خودداری میکنم.

این راننده میگفت: «ما اگر بخواهیم مسافری را ازحوالی شهربانی بداد گستری برسانیم مجبوریم چهارراه حسن آباد را دور زده پس از پیمودن خیابانهائی بداد گستری برسیم علی الخصوص که راه خیابان باب همایون هم بسته است

این راننده تاکسی اضافه کرد در حال حاضر در آمد روزانه ما صورت قابل ملاحظه‌ای پائین آمده ومصرف بنزین که درحال توقف میسوزانیم بالارفته است.

خبرنگار ما امروز دراین خصوص با آقای سرهنك اختیار سرپرست راهنمائی ورانندگی تماس گرفت.

آقای سرهنك اختیار اظهار داشت:

«بنظر من تعمیر خیابانهای تهران موضوعی نیست که بدون تعمق وحساب قبلی صورت گیرد وباید در این مورد دقت وتوجه کامل شود بنحویکه تعمیر خیابانها بوضع عبور و مرور لطمه وارد نیاورد

کفیل راهنمائی گفت: «درحال حاضر از گلوبندك تا محمدیه بسته است واز سرچشمه تاسه راه سیروس از یکطرف رفت وآمد میشود. ضمنا امروز قرار است عبور ومرور از شمال بجنوب در چهارراه شاه آزاد شود ازطرف دیگر برای تسریع و ترمیم خیابانهای خراب بیکی از افسران اداره راهنمائی ورانندگی دستور داده شده است که بعنوان رابط هر روز باشهر داری تهران درتماس باشد آقای سرهنك اختیار همچنین گفت: «متاسفانه درحال حاضر که رانندگان و عابرین هیچیك بمقررات راهنمائی آشنا نیستند. کار مامورین راهنمائی بسیار دشوار و مشکل شده است. مخصوص که تعداد ماشین هر روز روبازدیاد میرود بطوریکه هم اکنون درحدود چهل وپنج هزار اتومبیل در تهران مشغول بکار است.

بهرصورت انتظار میرود که هرچه زودتر ترمیم خیابانهای خراب باتمام رسیده وترتیبی داده شود که اصلاح خیابانها ترتیب وباصورتی عملی شود که درموضع عبور ومرور تولید اشکال نکند

تصمیمات جدید درباره وسائط نقلیه

سخنگوی شهربانی کل کشور امروز از تصمیماتی که اخیرا درباره وسائط نقلیه گرفته شده است بخبرنگار گفت:

طبق ماده ۶۱ آئین نامه راهنمائی و رانندگی دستگاه کیلومتر شمار کلیه اتومبیلهای کرایه باید بی عیب ومنظم باشد ومیزان سرعت را درست نشان دهد.

جهت اجرای این ماده بمامورین انتظامی دستور داده شده است که هر اتومبیلی را که فاقد کیلومتر شمار باشد راننده آنرا تحت تعقیب قرارداده وتسلیم دادگاه نمایند.

همچنین مشاهده میشود که بعضی وسائط نقلیه باشماره موقت وبا بدون شماره درشهر حرکت میکنند وبا اینکه برای استفاده از اتومبیل باداره راهنمائی ورانندگی مراجعه وتقاضای اجازه حرکت چندروزه رامیکنند چون این رو به برخلاف مقررات میباشد دستور داده شد تکلی از رفت وآمد اتومبیلهای فاقد شماره وباشماره موقت جداً جلوگیری شود.

از میان تازه ها و کهنه ها

دنیای شگفت انگیز جانوران

اغلب حیوانات بوسیله صدا، علائم ویا بو مقصود خودرا بیکدیگر میفهمانند

پروانه نر بوسیله بو، ازفاصله سه کیلومتری پروانه ماده را پیدا میکنند- آواز پرندگان معنایش اینستکه «من اینجاهستم»

آیا حیوانات قادر بتکلم هستند؟

یکی ازوجوه امتیاز بزرك انسان از حیوانات، قدرت تکلم اوست.

مادوست داریم که صدای همنوعان خود رابشنویم وبندرت صدای انواع دیگر جانوران گوش فرامیدهیم. لیکن اگر، قدری کمتر حرف میزدیم وبیشتر گوش میدادیم، ممکن بود باین نکته متوجه شویم که انواع دیگر جانداران نیز علاوه برما، حرف میزنند. بدیهی است که این سخن گفتن بشیوه مخصوص خود آنها و دراوقات معین ومشخصی صورت میگیرد هنگامی که سگی عوعو میکند، پرنده‌ای میخواند، قورباغه‌ای بناله در میآید ویا میمونی سروصدا راه میاندازد، بدون تردید اطلاعات واخباری بهمنوعان خود میدهند. درست همانطوری که شما گاهی ازدوستی دعوت میکنید که بخانه خودشما بیاید.

بااین وصف باید درنظر داشت که سخن گفتن بمعنای وسیع کلمه، فقط محدود بادای اصوات از دهان نیست. برای امتحان وقتی درجمعی هستید وازهردری سخن میرود، خاموشی گزینید و برفتار و حرکات دیگران دقیق شوید. شما مشاهده خواهید کرد که سخنگویان، گاهی تبسم میکنند.

زمانی چهره را پرآژنگ میسازند، گاهی شانه بالا میاندازند، دستهای خود راحرکت میدهند وتمام این جنبش ها وحالات بیان کننده افکار، آرزوها واحساس ومقاصد آنانست.

تمام این حالات قسمت هائی از تکلم راتشکیل میدهد وکسانی که فیلم‌های معروف چارلی چاپلین رادیده‌اند بخوبی میدانند که انسان میتواند بدون سخن گفتن مطالبی را باطلاع دیگران برساند

حالات گوناگون

علائم واصوات درسخن گفتن نقش مهمی دارند وباید گفت که ازاین حیث انسان منحصر بفرد نیست.

بعبارت دیگر انواع مختلف جانوران بدین وسایل بایکدیگر سخن میگویند همه میدانند که سك وگربه میتوانند حدودی مقاصد خودرا بفهمانند.

آواز عشق آلود گربه‌ها درروی بام به هنگام بهار، آشکارا حریف رابجنگ و مبارزه دعوت میکند ودراین آواز چنان دردعشق وآرزومندی نهفته است که شاید هیچ موجود انسانی نتواند نظیر آنرا ادا کند.

همین گربه هنگامیکه بدام افتاده و نمیتواند بگریزد موهای پشتش راست میایستد، دمش راشدت حرکت میدهد و چنان فغان میکند و خطرناك میشود که حتی جسورترین سگها نیز گاهی جرات حمله بآنرا ندارند.

گربه وقتی که گرسنه است یکنوع میومیو میکند ووقتی که میخواهد از اطاق خارج شود نوعی دیگر وبعضی اوقات شکل تملق آمیزی دست صاحبش رامیلیسد

سگها وقتی ناراحت وافسرده هستند زوزه میکشند ووقتی صدای پائی میشنوند صدای صاف عوعو میکنند هنگامیکه بیم خطر میرود میغرند ووقتی صدای سگ دیگری جواب میدهند آوای آنها باتمام این اصوات تفاوت دارد

بدیهی است که تمام این آهنگهای مختلف از احساساتی سرچشمه میگیرد که ناشی از شرائط واصول مختلف است بعبارت دیگر زبانیست که همنوعان آنها کاملا در کش میکنند

این نکته که سگها تاچه اندازه از زبان انسان رادرك میکنند از مدتهای مدید مورد بحث بوده است

ولی چیزی که مسلم است اینستکه سگها مطالب اساسی رادرك میکنند و بدیهی است که این درك از نقطه نظر خود آنهاست سگها فرامین را از سخن وآهنگ صدای صاحب خود درمی یابند و خود کلمات بنفسه دارای اهمیت چندانی نیستند بسیاری از سگها باعلائمی که بآنها آموخته شده کارهائی انجام میدهند و در این مورد سخن گفتن درکار نیست.

حس شامه

اغلب جانوران دارای آواز وصداهای مخصوص بخود هستند وچون بیشتر به صورت دسته جمعی زندگی میکنند، این صداها تنها علامت دوستی و مصاحبت نیست بلکه نشانه ایمنی رانیز در بر دارد.

بااین وصف جانوران وحشی بندرت صدا با یکدیگر را مطلع میسازند و مکالمه بی صدا و مخفیانه اغلب با قوه بویائی حیوانات ارتباط نزدیك دارد ولی چون حس شامه انسان بسیار ضعیف است، اغلب تمایلی دیده میشود که ارتباط حیوانات را بوسیله شامه نادیده انگاریم. لیکن قوه شامه درابتدای چارپایان نقش بسیار مهمی دارد وحیوانات دارای غده‌های بویائی گوناگون هستند. بهرحال چهارپایان مزبور میتوانند آثار بو را درروی زمین وباحتی برگ درختان تشخیص دهند دله وسمور شاخه‌های درختان را آلوده میکنند وباترشحات مخصوصی ازخود دفع مینماید، سگها تقریبا تمام درختان که از برابر آنها میگذرند نشانه میگذارند بعضی ازحیوانات نیز شکارگاه را بوسیله ریختن فضولات خود بخاطر میسپارند.

نشانه گزاری این حیوانات اغلب دارای هدفهای متعددی است وبعضی مناطق را برای نوع خود ودشمنان خود نشان علامت گزاری میکنند این بوها بدون اینکه ما متوجه آن شویم اطلاعاتی در اختیار جانوران وحیوانات میگذارد ولی بهر حال چه ما متوجه شویم وچه نشویم بدین وسیله اطلاعات جانوران ردوبدل میشود ومورد استفاده قرار میگیرد.

درمیان میمونها

هرجا که اجتماعاتی از حیوانات وجود دارد، باید بنوعی میان آنها ارتباط برقرار باشد زیرا زندگی وحیات چنان بغرنج وپیچیده است که بدون مجموعه‌ای از علامات ونشانه‌ها نمیتوان آنرا ادامه داد میمونها دراین زمینه مثال خوبی هستند.

دکتر کاربیتر که از نظر مطالعاتش در روی میمونها مهارت وشهرت واشتهار دارد قسمت اعظم یك سال را درجزیره بارو گذراند و روی صدای این جانوران تحقیق کرد. جزیره بارو درنواحی کاتال پانامافرار دارد ودکتر کاربیتر دریکی ازپناهگاههای آن زندگی شگفت انگیزی را گذراند میمونها درست مانند انسان برای ارتباط بایکدیگر وباعلامت دادن ازیك فاصله دور سخن گفتن وبا فریاد متوسل میشوند و با در نگاهداشتن افراد قبایل دیگر ازمنطقه آنهاست تا صلح وآرامش برقرار بماند.

دکتر کاربیتر میگوید وقتی یك خارجی وارد منطقه قبیله‌ای میشود یکی از میمونهای نر بطرف او میرود وصداهائی شبیه بغلغل آب از گلوی خود خارج میسازد وبدین ترتیب میمونهای نر دیگر بطرف صدا میآیند وبرای جنك آماده میشوند. وقتی که یکی از نرها بوضع با چیزی غیر طبیعی برخورد فورا صداهائی ازخود برمیآورد که شبیه «هو. هو» است. معنی این صدا هرچه باشد مهم نیست ولی نکته دراینجاست که فورا تمام اعضای قبیله ساکت وخاموش مامیشوند و صدا های بعدی بادقت گوش فرامیدهند.

من اینجا هستم

پرندگان اغلب برای این میخوانند با خود را بشناسانند وبا محلشان معلوم شود و به هر دو علت خوانندگی میکنند. تمام پرندگان سعی میکنند که بوسیله صدا بانوع مخصوص خود مربوط شوند وبدینجهت اصوات و آهنگهای متعددی وجود دارد که هر پرنده بخواندن مشغول میشود. لیکن چون این اصوات بایکدیگر متفاوت است باآنکه فی المثل دریك دشت همزمان صدها نوا برمیخیزد، پرندگان فورا صدای همجنسان خود را تشخیص میدهند وسوی آنها میپرند.

هرصدائی معنائی اینست که: «من اینجاهستم» ویك دسته ازحیوانات و پرندگان را که درحال مهاجرت ویا پیدا کردن دانه وعلیق باشند بایکدیگر مربوط نگاه میدارد بدیهی است که اغلب این جانوران ویا پرندگان بکدیگر را نمی بینند وفقط صدا آنها را بهم پیوند می دهد.

دکتر مازلر که استاد پرنده شناسی دانشگاه کامبریج است، عقیده دارد که زبان پرندگان بیش ازانسان دارای جنبه عملی است. زیرا زبان پرندگان از حیث اصوات وبیان محدود است وبنابراین بطور کلی دارای اهمیت فراوان است. طوطی میتواند یك جمله کامل رابیان کند ولی این بیان تقلید صرف است طوطی توالی اصوات را بخاطر میسپارد وبدون اینکه معنای آنها را درك کند، تکرارشان مینماید.

طوطی منعکس کننده است ولی صحبت نمیکند.

در دنیای حشرات

حشرات بشکل دیگری حرف میزنند و پروانه ها بوسیله روایحی که شب درهوا منتشر میکنند، بایکدیگر مربوط میشوند پروانه ماده در یکجا ثابت میماند و بوی خود را بوسیله نسیم باطراف میفرستد و نرها که دارای دو شاخك هستند و بوسیله آن بوجهت رامی یابند، بسوی ماده‌ها پرواز میکنند. ضمن آزمایشهائی که بعمل آمده پروانه نر را در فاصله سه میلی ازحشره ماده گذاشته‌اند وبا اینحال حشره نر ماده را پیدا کرده است.

اغلب جانوران دریائی خاموشند زیرا وسیله ایجاد صدا ندارند در این میان بالها که ازپستانداران دریائی محسوب میشوند خون گرم هستند وبچه‌های خود را شیر میدهند وبرای تنفس ریه دارند وصداهائی ازخود درمیآورند.

نهنگهای کوچك سیار باهوشند وبشکل دسته جمعی حرکت میکنند وترس ناپذیر وگوشتخوارند بالهای کوچك را دلفین مینامند وروی یکی ازانواع آن که بال سفید است، آزمایشهای فراوانی شده است.

به بال سفید نام «قناری دریا» داده‌اند واین وجه تسمیه بی سبب نیست. اخیرا اویولوژیست‌ها دسته‌هائی ازاین جانوررا موردبررسی قرارداده‌اند وبرای اینکار میکروفونهای زیر دریائی رابعمق ۷۰ پا وارد دریا کردند وتوانستند صداهای «قناری دریا» راحتی از دومیلی بشنوند بالهای سفید بطور عادی بین ۵ تا ۱۰ ثانیه زیر آب میماندند و سپس برای گرفتن هوا مجددا روی آب میآمدند درهردفعه که زیر آب میرفتند مساحتی

بقیه در صفحه پانزدهم

-۲۹-

دختر جوان بخود گفت: «جریان بطرف مغرب است وبنابراین هرگز به پی هو نخواهم رسید» کاری نداشت جز اینکه بانتظار طلوع ماه وشاید آفتاب بنشیند. آنوقت اگر کار بر وفق مراد باشد بوسیلهٔ قایقی خودرا بساحل میرساند این خطر نیز درپیش بود که بزورقهای پلیس باگمرك برخورد کند و دوباره سروکارش بامامورین دولت انگلستان بیفتد...

ساعتی بعد ماه نمایان شد مونیك سری تکان داد وبانمسخر بخود گفت: «چه منظرهٔ شاعرانه‌ای!»

ولی موضوع دیگری توجه اورا جلب کرد سروصدای عجیبی درخلیج بپا بود. قایقها دورادور درجنب وجوش بودند، یك کشتی پستی نورانی از دور میرسید وصدای ماشین های آن شنیده میشد. ولی این جنب وجوش درطرف مغرب بود. محلی که مونیك قرار داشت بنظر مرده وخاموش میرسید. هیچ قایق وزورقی از نزدیکی او گذر نمیکرد. درواقع اینجا قسمت عقب بندر یا گورستان کشتی ها بود هنگامیکه ماه بالا آمد، تنهٔ کشتی ها که تالحظه‌ای پیش بزحمت دیده میشد بطور واضح ومشخص بچشم میخورد. اکنون دختر جوان مطمئن بود که دومین کشتی همان پی هو است. غیراز چراغهای کشتی یك پنجره نیز روشن بود.

«هزار مترشنا، ولو برخلاف جریان آب باشد، زیاد مشکل نیست.»

ازجا برخاست تاتمدد اعصاب کند ولی دوباره مفکر سر ووضع خود افتاد.

«خوشبختانه من مناطق حاره رابرای میدان بازی انتخاب کرده‌ام! اگر درجزیرهٔ گروئنلاند بودم چه میشد!»

روی جعبه شروع بقدم زدن کرد ومتوجه شد که جهت حرکات آن عوض شده است.

تصمیم گرفت تجربه‌ای بکند. نمی توانست در گوشه‌ای بیکار بنشیند وفکر کند که درهمین ساعت سه قایق بزرگ سلاحهای مغرب ترسناکی را بار میکنند.

تانزدیك آب پائین رفت؛ سپس چندمتری ازجعبه دورشد وجریان، آرام آرام اورا بطرف مغرب، یعنی سوی کشتی پی هو میکشاند.

بآرامی مشغول شناشد خودرا بجریان آب سپرده بود وبدون دیدن مقصد شنا میکرد.

برای اینکه گم نشود یك کشتی باری هدف قرارداد، ولی پی هو در پشت دکلها ودود کشها پنهان شده بود.

هرلحظه مثل یك قرن براو میگذشت. همچنان پیش میرفت، ولی خستگی دست وپایش راسست کرده بود. عاقبت دید که جسم کوه پیکری، باو نزدیك میشود کشتی نفت کش کهنه‌ای بود.

ناچار بود آنرا دور بزند وبطرف ساحل حرکت کند بعداز آن کشتی مربسه اولین کشتی سرراه او خواهد بود. دردل تاریکی، زنجیر لنگر باصدای ترسناکی تکان میخورد.

دوباره ترس بر دختر جوان غلبه کرد. بیش از صد متر با پی هو فاصله نداشت:

اکنون دود کش بلند وبدنه پهن آن ۱، مهتاب خیس میداد.

آخرین فاصله را با کوشش طاقت فرسایی می کرد ولی پی هو نیز مثل آن نفت کش کهنه ساکت وخلوت بود

همهٔ قوای خودرا جمع کرد وفریاد کشید:

- آهای! کاپیتن بریسه! کاپیتن بریسه!

بازحمت زیاد کشتی را دورزد. شش بار متوقف شد وفریاد کشید. چنان ازپا درآمده بود که برای تشویق ودلداری خود نیز احتیاج به تلاش طاقت فرسائی داشت.

«وقتی جلوی کشتی رسیدم فریاد میزنم.»

«وقتی جلوی دکل عقب رسیدم فریاد میزنم.»

کشتی پی هو درخواب بود: «نکند سرنشیناش را انگلیسها دستگیر کرده باشند؟»

ناگهان بیاد آورد که بر سبه وملاحش اکنون درزیر نردهٔ بن ورلیش انتظار آمدن اورا میکشند. ناامیدی وحشتناکی براو چیره شد.

محال بود بتواند از بدنه کشتی بالا برود. دیوارهٔ کشتی هشت متر از سطح دریا بلندتر بود.

دیگر قدرت نداشت که بساحل برسد. بادوباره بطرف جعبهٔ مواج شنا کند تصمیم گرفت. یك بار دیگر بدور کشتی بچرخد آنوقت خود را بدست امواج بسپارد.

- های! آهای! کاپیتن بریسه! کاپیتن بریسه!

دراین موقع چشمش بزنجیر لنگر کشتی افتاد که براثر جریان آب تکان میخورد. بادست آنرا گرفت وخودرا برنجیر چسباند ولی حلقه‌های زنجیر براثر زنگ زدگی وصدفهای ریزی که آنرا زیر وخشن کرده بود، پوست انگشتها وبازو ها وپاهای دختر جوان را میخراشید ومیکند. پوست بدنش از بس در آب مانده بود خیلی حساس ولطیف شده بود.

برای یك لحظه امید بالا رفتن از زنجیر دردلش راه یافت ولی پس از لحظه‌ای دوباره ناامید شد.

ماجرا بپایان رسیده بود ولی می خواست تا آخرین لحظه مقاومت و مبارزه کند.

کاش فقط میتوانستم جسد خودرا بهمین زنجیرها بچسبانم تا بفهمند برای چه آمده بودم.

ولی فکر مرگ اورا بخود آورد:

- آهای!

سرش را بلند کرد، بنظرش آمد که..

- کسی صدا زد؟

یکی از پنجره‌های کشتی روشن شد وسری از آن بیرون آمد.

- بدادم برسید! من آمده‌ام. کاپیتن خبر بدهم.. بیائید، دیگر نمیتوانم.. دیگر نمیتوانم ... !

سر ناپدید شد ومونیك دستهارا دورزنجیر حلقه کرد. ازپوست خراشیده‌اش خون بیرون میآمد. دیگر فکری نداشت جز اینکه این زنجیر را باتمام نیرویش بگیرد و نگهدارد.

«چقدر سر بازها وزنها وبچه‌ها»...

حس کرد که از آب سر وکش میکشند. صدائی بگوشش خورد:

- عجب؟ یکزن است، آنهم زن سفیدپوست!

دختر جوان بیهوش نشده بود، احساس میکرد که بالا وبالاتر میرود.

پرسید:

- ربسه شما کیستید؟

- خانم کوچولو. کاپیتن شهر رفته است. ممکن نیست که شما اینهمه را با شنا آمده باشید!..

دختر جوان تبسمی بلب آورد وبخواب رفت.

ooo

-...من سوار قایق شدم وبجستجوی او رفتم. زنجیر را محکم چسبیده بود ولی باید میدیدید که چه حالی داشت، پوستش کنده شده بود واز همه بدنش خون میآمد.

آنوقت من اورا در اطاق ناخدا دوم خواباندم زیرا اولا ناخدا دوم نداریم وثانیا در کابین او کسی نبود بعد دیدم که ریزش خون زیاد خطرناك نیست زیرا خراشها سطحی بود.

این زنها چه پوست نازکی دارند!

نفس میکشد ومن باخودم گفتم که باید اورا گرم کنم. چند پتو روش انداختم. پتوهای ناخدا دوم وپتوهای شما را روش انداختم دیگر از اینجا دور شدم وبرای همین بود که سر بستم حاضر نبودم. هرچه کردم یك جرعه شراب باو بدهم قبول نکرد.

«دیگر گانك» ملاح سرش را خاراند وعقب رفت تا ربسه داخل شود وبدنبال گزارش خود گفت:

- بهرحال من هیچکاری و گذار نکرده‌ام.

دختر جوان بخواب آرامی فرو رفته بود.

خبرنگاران ما از شهرستانها اطلاع میدهند

ستاره دنباله‌دار

خبرنگارما از جهرم گزارش میدهد: از چند شب قبل ستاره دنباله‌داری برای مدت چندساعت درقسمت جنوب غربی آسمان جهرم ظاهر میگردد.
نظیر این ستاره سه‌ماه قبل درقسمت جنوب شرقی آسمان جهرم دیده میشد.

بازدید

خبرنگارما از بندرشاه گزارش میدهد چندروز قبل تیمسار سرتیپ آصفی رئیس شهربانی استان دوم وارد بندرشاه شد و پس از بازدید از شهربانی وصدور دستورات لازم بصوب گرگان عزیمت نمود.

شمس آباد

نام دهکده جدیدیست که ساکنین زلزله‌زده قراء لاریجان

با استفاده از کمکهای شیروخورشید در محل بهتری احداث مینمایند

خبرنگارما از لاریجان مینویسد:
چون براثر زلزله اخیر بعضی از قراء لاریجان بکلی ویران شده و بهیچوجه قابل سکونت نمیباشد هم اکنون ساکنین دهات مزبور درصدد برآمده‌اند بجای تجدید ساختمان لاریجان وقراء ویران شده بنقاط دیگری که از هرحیث مناسب باسکونت باشد رفته شروع بساختمان نمایند.
ازجمله چندروز قبل اهالی ۲ قریه «امیری» بنام «کلپاشا وسفلی» پس از دریافت قسط اول کمکی که از طرف اکیپهای ساختمانی شیروخورشید سرخ توزیع میشود بیك کیلومتری محل خود کوچ کرده و دریك زمین وسیع زراعتی دستجمعی شروع بساختمان نمودند.
اینعده بپاس کمکهای شیروخورشید سرخ و توجهات ریاست آن یعنی والاحضرت شاهدخت شمس پهلوی نام دهکده جدید خود را «شمس آباد» تعیین کرده‌اند.
خبرنگارما در پایان گزارش خویش تصریح میکند که عموم اهالی اینمناطق از کمکهای ساختمانی شیروخورشید سرخ برخوردار شده‌اند

قهرمانان مسابقات کشتی آزاد

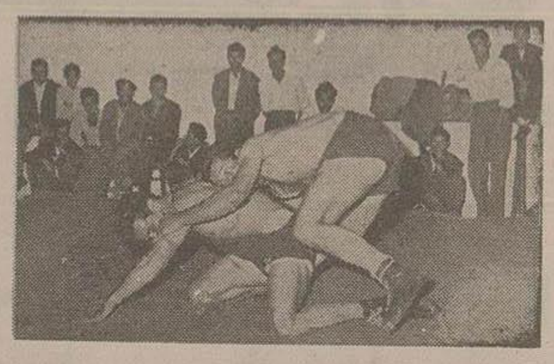

خبرنگارما ازسبزوار مینویسد:
مسابقات کشتی آزاد مبتدیان باشگاه ورزشی پهلوی که ازچندروز قبل زیر نظر آقای ودیر فنی تربیت بدنی شروع شده بود خاتمه یافت.
دراین مسابقه آقایان امیرتقوی، علی قالنجی، محمدرادبین، حسن تیمایی ازوزن اول تاچهارم وآقایان ذوالجلالی ونصرالله شفیعی دروزن ششم وهفتم حائز رتبه اول شدند.
درضمن آقایان مسعودناظر و عباس معدنی دروزن پنجم مساوی کردند.
درعکس بالا صحنه‌ای ازمسابقات کشتی آزادباشگاه پهلوی سبزوار دیده میشود.

رفع خطر

چندی قبل باستحضار خوانندگان عزیز رسید که باشیوع بیماریهای «اسهال سفید و «شپشك» و همچنین وجود روباه دربوشهر نسل مرغ وجوجه‌های این منطقه درمعرض خطر نابودی قرار گرفته است اینك طبق گزارش اداره کشاورزی واموردام آن شهرستان بیماریهای مزبور مرتفع گردیده ورفع خطر شده است.

کفیل فرمانداری

خبرنگارما ازساری اطلاع میدهد: اخیرا بنا به پیشنهاد آقای مهدوی استاندار وموافقت وزارت کشور آقای اسمعیل کیاست رئیس دفتر استانداری بکفالت فرمانداری ساری و معاونت استانداری منصوب و مشغول کار شده است.

اقدامات احتیاطی مفید

دریای نوشهر تابحال تلفاتی نداشته است

خبرنگارما از نوشهر اطلاع میدهد: همه‌ساله هنگام تابستان در نوشهر نیز چون سایر شهرها ومنادر ساحلی کشور عده‌ای براثر عدم آشنائی بشنا درآب دریا غرق میشدند ولی امسال برای جلوگیری ازاین قبیل حوادث ناگوار ازطرف فرمانداری دو نفر شناگر ماهر در کنار دریا گمارده شدند تادرمواقع لزوم بنجات غریق شتافته وکمکهای لازم بنمایند براثر این اقدام مفید آقای فرماندار امسال درسواحل نوشهر برخلاف سنوات قبل باوجود ازدحام مسافرین هیچکس طعمهٔ امواج آب دریا نگردید.

دوشیزگان تارك دنیای فرانسوی

در جذامخانه مشهد مشغول کار شدند

ازمشهد خبرنگارما طی گزارشی مینویسد: هفته گذشته آقای دکتر بالتا زار رئیس انستیتو پاستور باتفاق چهار نفر دوشیزگان تارك دنیای فرانسوی که قرار است برای پرستاری درجذامخانه مشهد مشغول کار شوند با هواپیما وارد مشهد شدند.
درفرودگاه جمعی ازاطباء ازآقای دکتر بالتازار و پرستاران فرانسوی استقبال کردند
فردای آنروز رئیس انستیتو پاستور ازجذامخانه مشهد بازدید نمود و چهار دوشیزه مذکور را بمتصدیان جذامخانه معرفی کرد. دوشیزگان پرستار بلافاصله درجذامخانه مشهد مشغول کار شدند

سرعت تاکسیها بلای جان مردم شده است

یکی از معتمدین شهر باتاکسی تصادف کرد و در بیمارستان جان سپرد

رانندگان تاکسی در اصفهان خیابان های شهررا باسرعت فوق‌العاده‌ای طی میکنند وهمین سرعت سرسام‌آور تاکسیها موجب گردیده‌استکه گاه و بیگاه حوادث ناگواری دراین شهر روی‌دهد و عابر بیگناهی قربانی سرعت این رانندگان گردد.
چندروز قبل نیز هنگامیکه تاکسی شماره ۱۲۰ براندگی پرویز نوری در یکی ازخیابان‌های اصفهان سرعت درحرکت بود ناگهان باآقای حاج میرزاحسن کربلائی‌زاده یکی از معتمدین بخش ٤ این شهر تصادف کرده وبرا بسختی مجروح نمود.
مامورین انتظامی بلافاصله مجروح را به بیمارستان انتقال دادند تاتحت معالجه قرار گیرد ولی معالجات مؤثر واقع نشده وآقای کربلائی‌زاده دربیمارستان احمدی، بعلت خونریزی زیادجان سپرد.
جنازه وی پس ازانجام تشریفات قانونی دفن شد راننده نیز دستگیر گردید وطبق معمول «قضیه تحت تعقیب قرار گرفت.»
خبرنگارما اضافه میکند که بمناسبت درگذشت آقای کربلائی‌زاده ازطرف اهالی بخش چهار اصفهان مجلس ترحیمی دریکی از مساجد برگزار گردید.

کلید صندوق ۴۰۰۰؟

پس ازتقاضاهای مکرر ومکاتبات زیادی که درمورد خرید یك صندوق آهنین برای نگهداری اسناد وحفاظت نقدینه اداره کمرك «کنگان» ازتوابع بوشهر انجام گردید تا بالاخره چهار سال قبل صندوق مزبور خریداری شد وبه بوشهر ارسال گردید تا ازآنجا بکمرك کنگان فرستاده شود باوصول این صندوق اطمینان خاطری دردل کارمندان اداره کمرك کنگان ایجاد گردید ولی هنگامیکه مشاهده کردند صندوق مزبور بدون کلید بوده و فراموش کرده‌اند کلید آنرا ارسال دارند یکباره تمام امیدآنان ازبین رفت ومکاتبات برای ارسال کلید آغاز گردید هم اکنون مدت چهارسال استکه صندوق مزبور درانبار کارپردازی کمرك کنگان درزیر خروارها گرد وغبار مدفون گردیده وبراثر رطوبت زنگ زده است ولی کلید آن هنوز ارسال نشده و مکاتبات برای ارسال آن ادامه دارد.

صعود بقله شاهوار

خبرنگارما از گرگان گزارش میدهد چندی قبل آقایان جعفر جعفریان، قاسم دیانی، اسدالله فهیمی عزیزالله ولی‌نژاد، محمدصفائی سمنانی نعمت‌الله طهماسبی وعلی‌اصغر کازرونی کوهنوردان گرگان بقله کوه شاهوار صعود نموده وپس ازامضاء دفتر یادبود آن مراجعت کردند.

سرعت و تصادف

خبرنگارما ازاصفهان مینویسد چند روز قبل اتومبیلی متعلق به یك شرکت ساختمانی بطرف شهرحرکت میکرد براثر سرعت زیاد باشخصی بنام یدالله محبی تصادف کرده وبراسختی مجروح نمود شدت تصادف بحدی بود که مجروح بلافاصله درگذشت. راننده دستگیر و تحت تعقیب قرار گرفت

«بلبل مزرعه» در مشهد

از مجید محسنی هنرپیشه مشهور تجلیل شد

خبرنگارما ازمشهد مینویسد:
چندروز قبل بمناسبت ورود آقای مجید محسنی هنرپیشه سینما وتئاتر بمشهد مجلس معارفه‌ای ازطرف آقای اسکوئیان مدیر سینما شهرزاد درسالن آن سینما ترتیب داده شد.
دراین مجلس جمع کثیری از محترمین ومعاریف شهر حضور داشتند و آقای اسکوئیان ضمن ایراد نطقی ازفعالیت‌های هنری آقای مجید محسنی اظهار قدردانی نمود وسپس دسته گلهائی ازطرف مدعوین بایشان هدیه شد.
حاضرین پس ازتماشای فیلم بلبل مزرعه که آقای مجید محسنی رل اول آنرا بعهده دارد سالن سینما را ترك کردند.
درعکس بالا آقای مجید محسنی درمیان عده‌ای از مدعوین ومدیر سینما شهرزاد دیده میشود.

چهارمین قربانی

دانش آموز ۱۵ ساله‌ای در دریای شهسوار غرق شد

خبرنگارما ازشهسوار گزارش میدهد:
چندروز قبل دانش آموز ۱۵ ساله‌ای بنام رمضان شکوری که باتفاق دو نفر ازدوستانش برای آب‌تنی بدریا رفته بود براثر طوفانی بودن دریا غرق گردید.
جسدوی پس از ۲٤ ساعت ازآب گرفته شد وبااجازه پزشك قانونی دفن گردید.
این چهارمین نفری است که سال جاری دردریای شهسوار غرق شده است.

بیانك سپه تأسی کنید

اخیراً براثر اقدامات آقای دادگری رئیس شعبهٔ بانك سپه دربزدمحل بانك مزبور تغییر یافته وساختمان بسیارزیبا ومجللی برای آن درنظر گرفته شده است این موضوع موجب رفاه و آسایش مراجعین وهمچنین کارمندان بانك گردیده است اهالی ضمن ابراز خوشوقتی ازاین عمل تقاضادارند بانکملی شعبهٔ یزد نیز دراین مورد بیانك سپه تاسی نموده وباتغییر محل خود که ساختمانی فرسوده وقدیمی وباعث زحمت مراجعین است رضایت اهالی را فراهم نمایند.

برای معلمین هم فکری بکنید

خبرنگارما ازلاریجان مینویسد:
تاکنون هیچگونه تصمیمی برای کمك بفرهنگیان لاریجان که براثر زلزله اخیر هستی خودرا ازدست داده وفعلا زیرچادر زندگی میکنند گرفته نشده است و اکیپهای ساختمانی نیز ازکمك بمعلمین خودداری مینمایند.
شایسته است وزارت فرهنگ قبل ازآغاز فصل بارندگی وزمستان برای سکونت معلمین خود چاره‌ای بیاندیشد.

گاوسرکشی چوپان جوانی را کشت

سران قوم ومامورین انتظامی پس ازمشاوره وتبادل نظر

گاو قاتل را بجرم آدمکشی «اخته» کردند

علی بابا چوپان جوان قریهٔ «دهبو» ازتوابع همدان بود وبااین شغل امرار معاش مینمود. وی هرروز صبح زود تعداد زیادی گاو وگوسفند را جلو انداخته بدشت بزرگی که درحوالی قریه قرار گرفته بود میبرد وشب هنگام درحالی که آوازی زیرلب زمزمه میکرد بقریه مراجعت مینمود. آنروز هم علی بابا مانند روزهای گذشته گله گاو وگوسفند خودرا جلو انداخت وروبدشت آورد.
درآنروز گاو نری که تازگی خریداری کرده بود سرکشی بسیار میکرد وهر لحظه بماده گاوها حمله مینمود البته چوپان ازاین امر جلوگیری کرده وباچوبدستی خود گاوسرکش را کنار میراند ولی گاو مزبور که علی بابارا مانع انجام کارخود دیده بود ناگهان بوی حمله کرده وباشاخهای خود چوپان بدبخت بزمین انداخت فریادهای پی‌درپی علی بابا بجائی نرسید وچوبدستی او که مرتباً بسر وگردن گاو فرود میآید تاثیری نداشت چوپان بدبخت آخرین لحظات زندگی را طی میکرد که چندین نفر از کشاورزان براثر شنیدن فریادهای وی سررسیده علی بابارا نجات دادند.
بیچاره علی بابا درحالیکه زیرلب میگفت «تقصیر ازمن بود که بیهوده با گاو وحشی روبرو شدم» جان داد مراتب باطلاع مقامات مربوط رسید وجنازه وی پس ازانجام تشریفات قانونی دفن گردید سران قریه ومامورین انتظامی برای جلوگیری ازتکرار این عمل بچاره اندیشی پرداختند وپس ازمشاورات زیاد قرار گذاشتند گاوسرکش را «اخته» کنند. تاازآن پس وحشی گری...!؟ نکند بالاخره طی مراسمی گاو وحشی اخته شد وهم اکنون بجای آنهمه سرکشی گاری مطیع وسربزیر وخلاصه ازتمام گاوها «گاو» ترشده است

خلاصهٔ خبرهای شهرستانها

رامسر ـ دستگاه هواشناسی رامسر که سابقا درمهمانخانه شماره ۳ نصب بود بساختمان جدید فرودگاه رامسر منتقل ونصب گردید.

مشهد ـ دراین هفته جعفریان رئیس اداره تربیت بدنی خراسان که برای استفاده ازایام مرخصی خود بتهران عزیمت کرد درمیان استقبال عده‌ای ازورزشکاران بمشهد مراجعت نمود.

داراب ـ اهالی ازمساعی آقای دکتر انواری نسبت بمداوای بیماران آنفلوانزائی صمیمانه اظهار امتنان وقدردانی مینمایند

فیروزکوه ـ طبق دستور اداره بهداری فیروزکوه ازاول شهریورماه جاری داروخانه شفاعهده دارکشیك شبانه روزی گردیده است.

گنبد کاوس ـ چندروز قبل آقای طهوری رئیس فرهنگ باحضور عده کثیری ازفرهنگیان کلاس کارآموزی آموزگاران را افتتاح نمود.

جهرم ـ اهالی این شهر ازفعالیت آقای ذوالقدر رئیس شهربانی درحفظ نظم وآرامش وجلوگیری ازهرگونه سرقت وناامنی اظهار امتنان مینماید.

بوشهر ـ آقای ستایش دادیار استان هفتم بمنظور رسیدگی بموضوع شبانکاره به بوشهر واردشد وپس از اقامت کوتاهی مجددا بشیراز مراجعت نمود.

اصفهان ـ دوشیزه ۱۵ ساله‌ای بنام ملوك درگذشت چون مرگ وی مشکوك بنظر میرسید بدستور پزشك قانونی برای علت حقیقی مرگ دستور کالبدشکافی جنازه را صادر نمود.

سارقین زبردست

با سرقتهای ماهرانه خود باعث وحشت ونگرانی مردم شده‌اند

ازشهریکه فاقد شهربانی ودستگاه قضائی است بیش از این نباید انتظار داشت

از محمودآباد خبرنگارما مینویسد:
سرقتهای پی‌درپی که ازچندی قبل تاکنون درمحمودآباد انجام می‌شود اهالی این منطقه رابستوه آورده و عدم دستگیری سارق هم بنگرانی مردم افزوده است
مهارت سارق یاسارقین بحدی است که نیمه‌شب بمنزل یکی ازاهالی رفته وبااستفاده ازخواب بودن صاحبخانه ساعت مچی را ازدست وی باز کرده ولباسهایش را که درز برسر قرار داده بود بردند همچنین هنگام روز درمغازه‌ای که چندین نفر مشغول کار بودند سرقت پرداخته وبادزدیدن کت صاحب مغازه مهارت خودرا دراینکار نشان دادند این سرقت‌ها روزبروز افزایش یافته واهالی را دروحشت عجیبی فرو برده است
فعالیت مامورین برای دستگیری سارقین تاکنون بجائی نرسیده است. اصولا ازشهری که فاقد اداره شهربانی وپلیس ودستگاه قضائی است نبایستی بیش ازاین انتظار داشت.
اهالی تقاضادارند مقامات مربوطه باین موضوع رسیدگی نموده وباتکمیل کادر انتظامی وباتاسیس اداره شهربانی سارقین را دستگیر نموده وموجبات آسایش مردم را فراهم آورند.

برای شرکت در کنگره کوهنوردی

خبرنگارما از همدان اطلاع میدهد طبق دستور انجمن ملی تربیت بدنی ایران ازطرف هیئت کوهنوردی همدان ٤ نفر از کوهنوردان باسابقه آقایان حسن ابرشمی ـ حسن خواجه‌زاده ـ احمد انصاری وحسن مساوات برای شرکت در سومین کنگره کوهنوردی بمشهد عزیمت کردند.

تودیع بادادستان

خبرنگارما از یزد مینویسد: چندروز قبل بمناسبت انتقال آقای خوشخو دادستان یزد بدعوت آقای روشن فرماندار مجلس تودیعی درفرمانداری برگزار شد.
دراین مجلس عده کثیری ازروسا، دوایر دولتی ومعارف شهر حضور داشتند وآقای روشن فرماندار طی نطق مبسوطی ازپاکدامنی وبیغرضی آقای خوشخو اظهار قدردانی نمود.
آقای خوشخو پس ازتودیع باحضار بمحل ماموریت خویش حرکت کرد.

آقای خوشخو

---

۴۱ — بر باد رفته

گاهی هنگام شرح بدبختیها بگریه میزد وبحال ضعف میافتاد بگفته خودش ابدا نمیدانست که املاك شهری ومستغلات خارج ونقدینه‌اش چه برسرشان آمده وچطور ازمیان رفته بود. برادرش باو گفته بود که آنقدر پول دردست ندارد که مالیات خواهرش را بپردازد هرچیزی غیر ازآن خانه که درآن اقامت داشت ازدست رفته بود وتازه آن خانه هم ملك او نبود بلکه تعلق بملانی واسکارلت داشت. عمو هنری فقط آنقدر توانائی داشت که مالیات همین یك خانه را بپردازد. ماه بماه جزئی مبلغی باو میداد که بتواند زندگی کند وبااینکه گرفتن این پول ازبرادرش برای او تحقیرآمیز بود بااینحال چون چاره‌ای نداشت قبول میکرد.
ـ داداش هنری بمن میگوید که آنقدر بارمردوشش هست که نمیداند چطور آنها را حمل کند. هروقت حرف پول زدم صحبت ازمالیات کرد. میدانم که حرف راست نمیزند. پول دارد اما بمن نمیدهد. اما اسکارلت میدانست که عمو هنری دروغ نمیگفت. آن چندنامه‌ای که درباره املاك چارلز ازاو دریافت داشته بود این نکته را تائید میکرد. پیرمرد بینوا تلاش زیاد میکرد که لااقل خانه وانباری را که نزدیك راه آهن بود ازحراج وبغما نجات دهد بلکه اسکارلت ووید مختصر چیزی برای خود داشته باشند. اسکارلت خوب میفهمید که پیرمرد بافداکاری قابل ستایشی زحمت میکشید.
وقتی این داستان راشنید مایوسانه فکر کرد «پس هیچ راهی نمانده. درهیچ کجا پولی پیدا نمیشود. باید عمو هنری وعمه پیتی را ازلیست خط زد. بازهم تنها یکنفر مانده واورت بوتلر است. باید سراغ او بروم. باید هرپیشنهادی کرد تسلیمش شوم. اما حالا درباره‌اش فکری نخواهم کرد. چطور است موضوع رت را با عمه پیتی درمیان بکشم بلکه ازفردا باینجا دعوتش کند؟»
نزدیك عمه رفت. دو دست کوچك پر گوشتش را در دست گرفت و فشرد و بعد با تبسم گفت:
ـ عمه‌جون. بهتر استکه دیگر راجع باین بیچارگی وبی‌پولی واین حرفها صحبت نکنیم. از چیزهای خوب حرف بزنیم. ازدوستان و آشنایان برایم تعریف کن. میسیز مری ودرو دخترش می‌ملی حالشان چطور است؟ شنیدم که شوهر می‌ملی سلامت ازجنگ برگشت. السینگ‌ها چطورند؟ دکتر مید و زنش حالشان چطور است؟
چهره کودکانه پیتی پات ازاشك ولرزش پاك شد ولبخندی درآن نمودار گشت. ازتغییر موضوع خیلی خوشش آمد. شرحی ازهمسایگان قدیم که چه میکردند وچه میخوردند وچه فکر میکردند بیان کرد. باآب وتاب شرح داد که چطور رته ازجنگ برگشت ومیسز مری ودرومی می‌ملی درمعیت شوهرش شروع بطبخ پیراشکی کردند وآنها را سربازان شمالی فروختند. وقتی اینموضوع رامیگفت وحشت ازهر کلمه‌اش میبارید.
میگفت «فکرش رابکن! بعضی وقتها چندین بانکی پشت حیاط خانه مری ودرا ستاده‌اند ومنتظرند که پیراشکی بگیرند. هرروز رته کاری شکسته‌ای سوارمیشود وبازدو گامسربازان شمالی میرود وبه آنها کمك وپیراشکی وبیسکویت میفروشد. میسیز مری ودرگفته که وقتی مقداری پول بهمزد یك معازه ناتوائی درشهر بازخواهد کرد.»
عمه پیتی درباطن ازاینکار زیادش نمیآمد. ولی خودش بظاهر ترجیح میداد که گرسنگی بکشد وبانانکیها معامله نکند.
میگفت «هروقت سرباز آبی‌پوشی رااینطرف خیابان ببینم بآنطرف خواهم رفت. چشم ندارم آنها رانگاه کنم»

از: خبرنگار ما در لندن

مجله مصور هفتگی انگلستان موسوم به (پیکچرپست) پس از هفده سال انتشار از عالم مطبوعات خارج شد

رقابت شدید مطبوعات و تلویزیون بپیروزی کدامیك

منجر خواهد شد- ۲۵۵ سال پیش نخستین روزنامه در انگلستان منتشر شد

این روزنامه کم تیراژ معتبرترین روزنامه انگلستان است

این ماه مجله هفتگی مصور انگلیسی موسوم به «پیکچرپست» بعد از بالغ بر هفده سال انتشار از عالم مطبوعات بیرون رفت. ناشرین این مجله در آخرین شماره مجله خود تذکر دادند که رواج تلویزیون کار انتشار این مجله مصور را بیفایده ساخته بود این حرف البته در محافل مطبوعاتی انگلستان چندان قدر ووزنی نداشته است وعموم مطلعین و ارباب جراید معتقدند که اگر پایه و میزان جریده نگاری بالا باشد واز عدهٔ افراد باسواد یك مملکت کاسته نشود عالم مطبوعات نباید از رقبائی مثل تلویزیون بترسد.

وضع کنونی روزنامه‌های انگلستان

روی کار آمدن وورشکست شدن یك روزنامه در انگلستان کار ساده‌ای نیست از این نظر شایان توجه است که در وضع کنونی جراید بررسی نمائیم. بزرگترین روزنامه یومیه لندن که بیش از هر روزنامه‌ای تیراژ دارد روزنامه (دیلی میرور) است که همه‌روزه بالغ برچهار میلیون ونیم نسخه از آن بفروش میرود. دیلی میرور از نظر سیاسی روزنامه وزینی نیست اما مورد پسند عامه است و اکثر خوانندگان آن طبقه بانوان میباشد بعد از دیلی میرور روزنامه دیلی اکسپرس میآید که از جنگ باین طرف تیراژ آن دو برابر شده وامروزه هر روز متجاوز برچهار میلیون نسخه از آن بفروش میرود بطور قطع وبقین درهیچ جای دنیا هیچ روزنامه‌ای نیست که در روز چهار تا چهار میلیون ونیم نسخه بفروش برسد از روزنامه‌های هفتگی لندن فقط یکی است که تیراژ آن از هفت میلیون نسخه تجاوز میکند و آن روزنامه «نیوز آف ورلد» میباشد.

قیمت یك شماره روزنامهٔ دیلی میرور وهمچنین اکثر روزنامه های یومیه انگلستان دو پنس است که تقریباً معادل دو ریال باشد.

استثناً دو روزنامه منچستر گاردین و تایمز اند که اولی بمبلغ سه پنس ودومی ٤ پنس بفروش میرود.

تیراژ علامت اهمیت نیست

در مقام مطالعه وهمچنین انتخاب یك روزنامه باید توجه داشت که فقط تیراژ صرفاً علامت اهمیت یك روزنامه نمیباشد وروزنامه هائیکه در انگلستان تیراژ فوق العاده زیاد دارند معمولا روزنامه هائی هستند که عکسهای زیاد گراور میکنند و با اخبار سینمائی و کم اهمیت وباقصه‌های هیجان آور جنائی وجریان مشاجرات وخصومتهای زناشوئی وطلاق وامثال آن نظر خوانندگان خود را جلب مینمایند.

مهمترین روزنامه‌های یومیهٔ انگلستان باذکر تمایلات سیاسی آنها از اینقرارند تایمز (منفرد) دیلی تلگراف (محافظه کار) منچستر گاردین (لیبرال) دیلی اکسپرس (محافظه کار منفرد) دیلی میل (محافظه کار) دیلی هرالد (کارگر) نیوز کرانیکل (لیبرال).

از این روزنامه‌ها فقط دیلی تلگراف است که مهمترین اخبار جالب ومقالات مهم خود را بطور اجمال در یك شماره هوائی برای خوانندگانیکه خارج انگلستانند منتشر میسازد.

گذشته از دیلی تلگراف دو روزنامه اند که هر کدام از مهمترین اخبار ومقالات خود یك مجموعهٔ هفتگی برای خارج تهیه می بینند وآن دو عبارتند از تایمز ومنچستر گاردین

روزنامه‌های سیاسی

روزنامه‌ای که در دوران طولانی حیات خود بیش از هر روزنامه در تاریخ وجریان حوادث سیاسی انگلستان موثر بوده است وهنوز هم میباشد بی شك روزنامه تایمز چاپ لندن است تیراژ این روزنامه در روز بمراتب کمتر از دویست وپنجاه هزار نسخه میباشد واندادر صدد بر نیامده است که از نظر انحصار در اخبار وباسرعت چاپ مطالب باسایر روزنامه های عامه پسند انگلیسی رقابت کند با آنکه روش این روزنامه سیار قرین با احتیاط میباشد ودر مقام قیاس تیراژ آنهم سیار کم است معذالك مردم بنظر این روزنامه اهمیت واعتبار زیادی میگذارند وسر مقالات این روزنامه درمیان طبقه حاکمه انگلیس اهمیت وتاثیر فراوان دارد تایمز اندا اخبار غیر مهم وباجر بان محاکم طلاق ومطالبی را که سایر روزنامه ها برای جلب خریدار درج میکنند بچاپ نمیرساند اما بر عکس سایرین جریان مذاکرات پارلمان را تمام وکمال منتشر میسازد وبموضوعات جدی اعم از آنکه مربوط بانگلستان ویا سایر کشور ها باشد توجه خاصی مبذول میدارد.

اهمیت سردبیر

سردبیر یك روزنامه انگلیسی بودن معمولا افتخاری محسوب میشود مخصوصا این امر در مورد روزنامه‌های مهم ووزین مملکت مثل تایمز ومنچستر گاردین صدق میکند.

سردبیر یك روزنامه انگلیسی حکم ناخدای یك کشتی را دارد با آن که اختیارات خبرنگاران و مقاله نویسان یا هیئت تحریریه یك روزنامه انگلیسی بسیار زیاد است.

اما مسئولیت نهائی برعهده سردبیر گذاشته شده است ودر هر قضیه‌ای تصمیم وی قطعی ونهائیست واگر مندرجات یك روزنامه بنحوی، از انحاء تعارض با قانون داشته باشد سردبیر روزنامه شخصا مسئول است گو اینکه چنین مواردی بندرت اتفاق میافتد.

عموما روزنامه‌های انگلستان درمورد مسائلی که تحت بررسی پارلمان وبا دادگاهها قرار گرفته است نهایت احتیاط را مرعی میدارند و کمتر موردی شده است که درباره ماهیت مرافعات مخصوصا هنگامیکه جرم متهم ثابت نشده است اظهار نظر کنند.

چندسال قبل سردبیر یکی از روزنامه های عوام پسند بواسطه مطالبی که در مورد یك مرافعه قضائی نوشت مورد مواخذه قاضی آن دادگاه قرار گرفت و قاضی دادگاه برای تنبیه وی سردبیر مزبور را یکماه بزندان فرستاد وباسال قبل در مورد جیره بندی بنزین یکی از سردبیران بواسطه اهانتی که بنمایندگان پارلمان کرده بود بسختی مورد مواخذه رئیس مجلس قرار گرفت.

در آن مورد سردبیر مزبور درساحت مجلس پارلمان حاضر شده ورسما از نمایندگان مجلس پوزش خواست،

سه قرن سابقه

با آنکه تاریخ روزنامه نگاری در انگلستان سابقه‌اش در حدود سه قرن میشود معذالك درزمان سلطنت ملکهٔ «آن» بود که انتشار روزنامه در انگلستان واقعا اهمیت پیدا کرد. تا اینکه درمارس سال ۱۷۰۲ یعنی درست ۲۵۵ سال پیش نخستین روزنامهٔ یومیهٔ لندن تحت سرپرستی یکی از ادباء «سامیوئل باکلی» منتشر گردید. نام این روزنامهٔ یومیه دیلی کورات بود.

در اروپا در اواسط قرن هفدهم بود که انتشار مجلات آغاز گردید. انتشار مجلات ادبی که منحصر بموضوعات ادبی بود تا چیز دیگر اندکی دیرتر از این آغاز گردید.

روبهمرفته این مجلات اولیه انگلیسی مطبوعاتی بود فاقد ارزش. بین سالهای ۱۷۰٤ تا ۱۷۱۳ اولین مجله ادبی با اهمیت انگلیس بچاپ رسید. این مجله که «ریویو» نام داشت بقلم دانیال دیفو بود همان کسی که بعداً داستان مشهور رابینسون کروزو را نوشت.

هنگام انتشار این مجله دیفو خودش در محبس نیوگیت لندن زندانی بود وتمام مقالات را که دربارهٔ مطالب ادبی و سیاسی وامور جاریه بود خودش مینوشت. فقط یك شماره کامل از این مجله ریویو باقی مانده است که آن نسخه در کتابخانهٔ موزهٔ بریتانیا در لندن ضبط است.

چندسال بعد از نشر مجله ریویو از طرف دنیال دیفو دو نویسنده دیگر انگلیسی شروع بانتشار مجله کردند بنام «تتلر» ودیری نگذشت که این مجله باندازه مجله ریویو شهرت و طرفدار پیدا کرد.

دو نویسنده مزبور ریچارد ستیل و جوزف ادیسن بودند که مجله خود را در خلال سالهای ۱۷۰۹ و ۱۷۱۱ منتشر میساختند. مجله‌ای که از نظر مطالب وسبك نگارش جانشین دو مجله قبلی گردید نشریه‌ای موسوم به «اسپکتیتور» بود که از طرف همین دو نفر نویسنده از سال ۱۷۱۱ تا ۱۷۱۲ بچاپ رسید این اولین بار بود که یك نشریه یومیه حاوی مقالات کوتاه وداستانهای کوتاه زمانی سیار ساده بچاپ میرسید.

زبان ساده روزمره ومطالبی که در این نشریه درباره عادات ومسائل اخلاقی روز ومدوادبیات منتشر میشد بمنزله اولین اقدام اساسی برای روزنامه نگاری در انگلستان بود یعنی راه را برای یکی از مهمترین ومؤثرترین ارکان حکومت مشروطه انگلستان باز کرد.

توضیح

درشماره گذشته ضمن گزارش نماینده اعزامی اطلاعات از جمبوری بین المللی پیشاهنگان، متأسفانه بعلت اشتباه در صفحه‌بندی قسمتی از مطلب پس وپیش چاپ شده بود که حتماً خوانندگان عزیز متوجه آن شده‌اند.

صد در صد حقیقت دارد

اغلب خارجیهای مقیم ایران باوجوداینکه انواع آدامسهای خارجی در دسترسشان میباشد فقط آدامس خروس نشان مصرف نمایند.

۲-۳ آ-۱۶۵۸۳

پانسیون پیروز

ازروز دهم شهریور برای پذیرش کارمندان و دانشجویان آماده است نشانی خیابان دانشگاه جنك کوچه معتضدی

آ-۱۱۸۲۳ ۲-۳

هیلمن ۵۷

زیباست ولی: تنها زیبائی شرط نیست

هیلمن تمام شرائط ومزایای یك اتومبیل خوب را دارد

الوکس. کم مصرف. بادوام

هیلمن ۵۷ یا اتومبیل ایده آل

NEW HILLMAN

نماینده انحصاری: شرکت سهامی ایران وغرب خیابان شاهرضا تلفن ۴۴۱۱۸-۴۴۱۸۷

آ-۱۶۸۰۲

DUNLOPILLO

دنلوپیلو

تشك بالش پشتی از کانوچوی طبیعی

برای تختخواب مبل صندلی

روی تشك دنلوپیلو آسوده بخوابید وشاداب بیدار شوید

نماینده انحصاری شرکت سهامی ایران وغرب خیابان شاهرضا تلفن ۴۴۱۱۸-۴۴۱۷۸

۱-۱۶۸۰٤

باطری با دوام زیاد

سیلور کلور اید

موقعیکه باطریهای دیگر از کار افتاده اند

هنوز برای شما کار میکنند

Silver

Chloride

همچنین باطری جدید سیلور کلور اید

خشك که در عرض چند دقیقه پر و پر قدرت

میشود اکنون موجود است

باتضمین کامل

نماینده انحصاری

شرکت سهامی سیار

خیابان سعدی تلفن ۳۷۹۷۷-۳۸۹۵۹۰

آ-۱۶۶۲٤

جلد دوم ——— ۴۲

اسکارلت حس میکرد که همین رفتن از اینطرف خیابان بآنطرف در آن خیابانهای پر گل ولای برای زنی مثل عمه پیتی فداکاری بزرگی در راه حکومت ائتلافی شمار میآید!

دکتر میدو همسرش در آنروزهائی که مهاجمین شمال شهر را بزیر آتش توپخانه گرفته بودند خانه‌شان را از دست دادند. از آن تاریخ ببعد نه پولی داشتند و نه حوصله که خانه را از نو بسازند. بخصوص آن ایامی که دو پسرشان فیلیپ ودارسی هر دو در جنك کشته شده بودند. میسز مید میگفت که دیگر علاقه‌ای بداشتن خانه نخواهد داشت. برای اینکه خانه‌ای که در آن فرزندش وبانوماش نباشد بچه درد میخورد. تنها و آواره بودند از اینرو خانواده السینگ که خانه خودشان را تا حدی تعمیر کرده بودند از آنها دعوت کردند که پهلوشان بمانند. در خانه والسینگ هم اتاقی وجود داشت ومیسز بوتل که خیال داشت خانه خود را بیك افسر شمالی وخانواده‌اش اجاره بدهد خیال داشت تا بهار بدومنزل کند.

اسکارلت وقتی اینموضوع را شنید حیرت زده پرسید:

ـ آخر چطور اینهمه آدم در خانه‌ای باین کوچکی جا میگیرند؟ توی این خانه میسز السینگ هست، فانی هست، هیوج هست..

عمه پیتی که از همه اسرار دوستان خود اطلاع داشت گفت:

ـ مسز السینگ وفانی در اطاق پذیرائی میخوابند وهیوج در زیرشیروانی متاسفم بتو بگویم که همه آنها پول میدهند چاره چیست مسز السینگ همین زنی که روزی وضع سرشناس داشت حالا مجبور شده پانسیون براه بیاندازد می بینی چه وضع وحشتناکی است؟

ـ چه عیبی دارد؟ بلکه بنظر من خیلی هم خوبست! کاش همه آنها که در تارا هستند همینکار را میکردند اگر اینطور بود ما اینقدر فقیر نبودیم

عمه پیتی که از وحشت بخود میلرزید گفت:

ـ اسکارلت، چطور تو یك همچو حرفی میزنی؟ مادر بیچاره‌ات در قبر بخود میلرزد که تو این حرف را میزنی؟ میسز السینگ مجبور بوده که اینکار را بکند برای اینکه درآمدشان کافی نیست علاوه بر اینها خودش برای مردم خیاطی هم میکند دخترش فانی روی ظروف چینی نقش ونگار میاندازد وهیوج پسرش هم با هیزم شکنی پول درمیآورد فکرش را بکن اپسری بخوبی وتحصیلات او مجبور باشد هیزم شکنی کند درصورتیکه قرار بود وکیل دادگستری بشود آدم از این وضعیت گریه‌اش میگیرد.

در این موقع فکر اسکارلت متوجه آن ردیف شیارهای پنبه بود که در زیر آسمان مسی ـ رنگ تارا میدرخشید وخودش چه رنج و مشقت طاقت فرسائی متحمل شده بود تا توانسته بود آنها را بوجود بیاورد و دستهایش همه تاول زده بود که یکی یکی قوزه‌های پنبه را جمع آوری کرده وبسته‌بندی کند در اینصورت برای هیوج چه تاسف وهمدردی لازم داشت واین عمه پیتی چه پیرزن احمقی بود که با وجود وضع تاهم که خودش داشت بدجهت بحال دیگران دلسوزی میکرد. پرسید:

ـ اگر این پسر از هیزم شکنی بدش میآید چرا نمیرود ودرسش را ادامه دهد؟ سینم، مگر در آتلانتا جائی نیست که او معلوماتی که دارد بکار بیاندازد وتجارتی یاد بگیرد؟

ـ فراوان هست! آدم این روزها هر جا راه میرود تابلوی وکیلی میبیند. من نمیدانم این وکیلها چطور کار میکنند؟ وقتی کسی خانه وزندگی ندارد، ملکش معلوم نیست کجاست، آهر در ساط نیست وکیل بچه درد میخورد؟ اگر علیه کسی شکایت کنی طرف پولی ندارد بدهد. همین دلیل است که هیوج هم بجای وکالت هیزم شکنی میکند! راستی یادم رفت بتو بگویم. نمیدانم این موضوع را برایت نوشتم یا نه

از نیویورک هرالدتریبون

قدرت درسوریه بین مصر وشوروی تقسیم شده است

اکرم حورانی وسرهنگ سراج، جای خودرا به خالدبکتاش وسرلشکر بزری میدهند

جوزف آلسوپ ، که اکنون بمنظور کسب خبر بآلمان غربی رفته است درباره اوضاع سوریه تفسیر زیر را تهیه کرده • وی سابقا مدتی درخاور میانه سر برده بود •

ن ـ تردیدهائی که عموما درباره گزارشهای سیاسی از فواصل دور میشود مهمترین علت زندگی عبوس وسرگردان این خبرنگار است. از انرو اندکی باعث دردسر است که از این پایتخت پاکیزه و کوچك آلمان غربی ، درباره مشق دوردست بنویسم که در واحهٔ زیبا و دلپذیر خود لبخند میزند.

روبهمرفته بیشتر کسانی که در کودتای دست چپی سوریه شرکت دارند همان دوستان قدیمند وحتی از این فاصله نیز بخوبی آشکار است که آنچه درسوریه گذشته درواقع بسیار مهم است.

البته از هنگامی که طرح تملك اردن بتوسط کمونیستها ومصریها ، ازطرف ملك حسین جوان بآن خوبی درهم شکسته شد وقوع نوعی کودتا دردمشق ناگزیر بنظر میرسید . آنچه در اردن اتفاق افتاد ، محافظه کاران و اعتدالیون سوریه را نشویق ودست چپی ها وطرفداران مصر را متوحش کرد•

دیگر هیچ طرفی حاضر نبود موازنه ناپایداری را که وجود داشت تحمل کند دست چپی ها جاه بان را کنترل میکردند ولی کنترل مطلق نداشتند •

این اوضاعی بود که مدتی دوام آورده بود .

بدبختانه همچنان که این نویسنده درماه مه گذشته از دمشق نوشت ، میانه روها و محافظه کاران سوریه تقریبا همانقدر نیروی حیاتی داشتند که یك ماهی بر خاك افتاده•

از اینرو حتی درهمان هنگام پیروزی دست چپی ها در کودتائی که شبح آن بروشنی درآینده نمایان بود ؛ مسلم شمرده میشد •

بنابراین نکته واقعا جالب درباره کودتای جدید سوریه، پیروزی دست چپی ها نیست .

نکته جالب درنشانه هائی است که بر تغییرات عمیق درموازنه قدرت از دست رفته بین احزاب دست چپ سوریه وجود دارد •

آشکارا بنظر میرسد که کمونیستها بضرر افراطیون دست چپ طرفداران مصر وغیر کمونیستها مزایای مهمی بدست آورده اند•

درحالی که قبلا گروه نامبرده برمسند قدرت قرار داشت.

از بهار گذشته ببعد ، دوفرمانروای واقعی سوریه هرد وغیر کمونیست واز افراطیون چپ و طرفداران مصر بوده اند .

فرمانروای کشوری رهبر توانا وفعال حزب بعث یعنی اکرم حورانی بود و فرمانروای نظامی رئیس رکن دوم ستادارتش، سرهنك عبدالحمید سراج درآنزمان رهبر کمونیست سوریه ، خالدبکتاش درمرابر اکرم حورانی آشکارا شخصیت درجه دومی داشت.

علاوه براین گفته میشد، ودرست هم بود که درارتش باستثنای سرهنگ عفیف بزری بهیچوجه کمونیستی نبود. سر هنگ بزری وسرهنگ نافوری در زمستان گذشته داد رسان دادگاهی بودند که باوضعی شبیه دادرسیهای مسکو به «خیانت» عناصر دست راستی سوریه رسیدگی کردو آن ها رامحکوم بمرك نمود.

دراین سمت هردوافسر شهرت زیادی یافتند.

سپس سرهنگ نافوری خصوصاً بعنوان دشمن ورقیب سرهنگ عبدالحمید سراج معرفی گردید.

تاکنون نتیجه عمل کودتای سوریه عبارت از تغییر شکل سرهنگ بزری تنها کمونیست ارتش، سرلشکر بزری و رئیس ستادارتش سوریه وهمچنین تغییر شکل سرهنگ نافوری دشمن سرهنگ سراج به سرتیپ نافوری ومعاون رئیس ستادارتش بوده است.

درسیاست اعراب غالبا معانی درداخل خودمعانی دیگری دارند ولی مسلماً مهمترین معنی این ترفیعات ناگهانی احتیاج بتشریح ندارد.

***

بطور خلاصه تغییر کلی در آنچه که ممکن است مالکیت سهام سوریه نامیده شود روی داده است.

ازمدتها پیش تاکنون سوریه. کاملا بك دولت دست نشانده مصر بوده است • جمال عبدالناصر ازطریق دو نماینده خود درسوریه، سراج واکرم حورانی، ۹۵ درصد سهام شرکت را در دست داشت•

اما اکنون تا آنجا که از افزایش فوق العاده اقتدار عفیف بزری برمیآید شوروی ها درسهام کمپانی دخل و تصرف های زیادی کرده اند• درو ضع حاضر بنظر میرسد که سهام مصر وشوروی در سوریه ۵۰ـ۵۰ باشد واین تخمین کاملا منطقی است.

به علل تبلیغاتی ، عبدالناصر بیشك همچنان صورت شخص اول کمپانی جلوه گر خواهد شد• ازلحاظ خارجی وظاهری سیاست سوریه کماکان سیاست مصر را ادامه خواهد داد•

اما در داخل سوریه بخوبی معلوم است که خالدبکتاش و بزری اکنون قدرتی بیش از اکرم حورانی وسراج بدست آورده اند.

***

شخص متحیر است که مفهوم این تغییرات درروابط خود عبدالناصر با کرملین چه خواهد بود؟ بنظر این نگارنده چنین میرسد که تحولات سوریه منجر بتصمیم جدیدی ازطرف عبدالناصر خواهد شد• تصمیم باینکه بطور کامل ودر نهایت امر سرنوشت خود را بابلوکی که رهبری آن با اتحاد شوروی است پیوند دهد.

از تایم

بقیه ازشماره پیش

آمریکا باید آماده جنگهای محدود اتمی باشد

استراتژی شوروی مبتنی برابهام است وصلح وجنك را پی در پی بمنظور تسلط یافتن بردنیا بکار میبرد

دیپلماسی متشتت آمریکا را توجه بیش ازحد بمتفقین، یعنی انگلستان و فرانسه، دچار ضربات تازه ای کرد• متفقین منافع اساسی استراتژیك در کره نداشتند وباهر «ریسکی» هر قدر کوچك ـ که امکان بسط ودامنه جنك را باروپا دربر داشت ـ مخالف بودند•• ما که برای جنك محدود آماده نبودیم ، می پنداشتیم که باوجود برتری استراتژیك خود در کره نمی توانیم ازعهده فتح در کره برآئیم، زیرا گمان میکردیم شوروی تحمل باخت را ندارد.

کیسینگر معتقد ست که شکست قطعی چین در کره منجر بجنك همه جانبه نمی شد، برعکس، امکان داشت که شوروی درصرف منابع خود بخاطر یك متحد بی تجربه تجدید نظر کند•

بهر حال روابط اتحاد چین وشوروی بشدت لطمه میخورد• ولی درطی این بست کره «اصرار همیشگی ما درجدا کردن زور از دیپلماسی» شد که قدرت ما فاقد مقصد ومذاکرات ما فاقد قدرت شود.»

آنچه اکنون آمریکا بدان احتیاج دارد تا بدانوسیله سفوف پرا کنده خودرا مرتب سازد ادراك هوشمندانه تری ازمفاهیم دیپلماسی ونیروهای مسلح است•

دیپلماسی آمریکا ضمن هدایت نیروهای مسلح باید همواره بادشمن بنحو صریح ارتباط داشته باشد ومقاصد آمریکا را دراین مورد روشن کند که آماده است درموقعیت های محلی نیروی لازم بکار برد ودرعین حال اگر هم جنك بزرگی درگرفت قدرت کافی برای تلافی کامل دارد•

بالاتر ازهمه دیپلماسی باید راهرا برای حل عقلانی قضایا بازنگذارد بی آنکه شوروی را بطرف یك جنك هیدرژنی کور کورانه براند.

بهمین ترتیب نیروهای مسلح باید کمتر بجنك همه جانبه بیندیشند این ترتیب منجر بآن شده که هرسه جهت نیروهای مسلح بزحمت خودرا فقط برای جنك بزرگ آماده میکنند.

کیسینگر براین عقیده است که قوای مسلح باید هنوزهم قدرت کافی برای جنگهای محلی داشته باشند.

ارتش باید لااقل بسه زان چهار لشکر توسعه یابد نه اینکه از آن کاسته شود، تا آنکه یك ذخیره استراتژیك کافی جهت آن فراهم شود و لازمست که قابلیت تحرك کامل ووسائل هوائی زیاد داشته باشد تا سرعت بمنطقه مورد نظر فرستاده شود •

نیروی هوائی باید فرماندهی هوائی تاکتیکی را که کمتر مورد توجه بوده است تقویت کند .

نیروی دریائی باید کمتر برهواپیماب ـ های بزرك استراتژیك (که زودی تحت الشعاع موشکها قرار خواهند گرفت) تکیه کند وبیشتر بوسائل کنترل اقیانوسها وضد زیر دریائی توجه نماید.

«استفاده از نیروی ضربتی استراتژیك ما بعنوان یك نیروی دوجانبه قدرت آنرا در جلوگیری از یك جنك همه جانبه تضعیف میکند .»

بدون نیروهای کافی برای جنك محدود، فرماندهی نظامی شدیدا متمایل باین خواهد شد که ازمنازعات محلی اجتناب ورز تا قدرت خودرا برای موارد مهمتر حفظ کند •

کیسینگر تاثیر روزافزون توجه به بودجه را درطرز تفکر آمریکائی با دلسوزی وافسوس تلقی میکند .

« تنظیم بودجه براساس دکترین استراتژیك تنظیم نمی گردد ، بلکه دکترین بخاطر تناسب با بودجه گوناگون بلندودرصورت لزوم، اختراع میشود.»

عکس العمل واشنگتن

بعضی ازسیاسیون و مردان نظامی عالی ـ رتبه واشنگتن بخاطر منطق وتفکر محکم کیسینگر که در تحلیل زیرکانه او از روابط پس ازجنك امریکا و کمونیسم آشکار است ، توجه زیادی باو دارند و کتاب مهم او درمحافل حکومتی دست بدست میگردد.

طراحان سیاسی عموما با تحلیل سخت او از اشتباهات جنگ کره موافقت دارند (یك افسر هوائی برجسته میگوید «ما یك اشتباه حیاتی» کردیم •) وتاکید میکنند که ستاد مشترك و شورای امنیت ملی اکنون بخوبی از لزوم آمادگی برای جنك های کوچك آگاهند:

یك منتقد وزارت دفاع میگوید: «ما هم اکنون یك دکترین ملی داریم:

ممانعت وجلوگیری .ما میخواهیم از جنك های بزرگ وهمچنین کوچك جلوگیری کنیم •» علاوه براین دکترین تلافی دالس «باوسائل ودرمواردی که خود انتخاب میکنیم» اشاره روشنی است باینکه امریکا آماده جنك های کوچك است خود این اشاره ـ باخصوصیت ابهامی که دارد، زیرا با آمر نکاست که تصمیم نگیرد وچگونه جنگی را آغاز کند شاید جنگهای محدود راقبل از آنکه آغاز شوند برده است ومثلا در کموی وماتسو درساحل چین وسال ۱۹۵۵، در مبارزه باحمله تدریجی شوروی در خاورمیانه هنگام بحران اردن واعزام ناوگان ششم•

ازجهت نظامی ، نیروهای مختلف استدلال میکنند که اکنون دارای قدرت ذاتی برای جنگهای کوچك هستند.

ارتش درعین آنکه شدت نیازمند حمل ونقل هوائی است خودرا درجریانی انداخته است که میتواند بسرعت به مناطق مورد تهدید سرازیر شود .

آمادگی نیروی دریائی درپیاده کردن تفنگداران دریائی ،قسمتی ازنقش قدیمی نیروی دریائی در «وضعیات محلی» است و فرماندهی هوائی تاکتیکی وبعضی واحدهای فرماندهی هوائی استراتژیك میتوانند بدون آنکه از قدرت تلافی فرماندهی هوائی استراتژیك دریك جنك همه جانبه کاسته شود متوجه جنگهای کوچك شوند .

اینگونه انتقادات کیسینگر درزمینه های معین معتبر وباارزش است وبهمین درجه نظر کلی او اهمیت دارد که تا وقتی امریکا ازنظر نظامی وبالاتر ازهمه روانشناسی آماده بکاربردن قدرت خود نباشد، همه اینها بهدرخواهد رفت.

مواجهه یا یك جنگ کوچك دست نیرومند واعصاب محکمی میخواهد مقاومت دربرابر فریاد های اعتراض برخند سلاحهای اتمی وروبرو ساختن دشمن باانتخاب یکی ازاین دو باز گفت وبارمسك جنگ همه جانبه .

تصور کردن منظره چنان مبارزه ای از پیش ،خدمت مهمی است که کیسینگر انجام داده است •درزمانی که بیحالی عمومی، مذاکرات خلع سلاح و طرز تفکر بودجه ای درسیاست امریکا منعکس میشود ، کیسینگر افکاررو نظریات تازه ای مطرح کرده است.

آگهی تجدید مزایده لاس و ته طشتی

شرکت سهامی ابریشم ونوغان واسته بسازمان برنامه مزایده فروش هشت تن لاس ماشینی وشانزده تن انواع ته طشتی محصول سال ۳۵ کارخانجات حریربافی چالوس وابریشم کشی رشت راباهمان شرایط ومشخصات سابق که مزایده در محلهای رشت وتهران انجام خواهد شد تجدید مینماید•

داوطلبین شرکت درمزایده میتوانند بادریافت برگ مشخصات ازدفتر شرکت دررشت وشعبه تهران واقع درخیابان پهلوی مقابل حشمت الدوله پیشنهاد خودرا تاساعت ده صبح روز شنبه بیست وهفتم مهرماه ۳۶ تسلیم دفاتر شرکت وشعبه تهران نمایند پیشنهادهای واصله ساعت یازده صبح همانروز بازوخوانده میشود ومزایده حضوری معمل نخواهد آمد• حضور پیشنهاد دهندگان یانمایندگان رسمی آنها در جلسه مزایده آزاد میباشد•

آ ـ ۱۵۸۳۲ شرکت سهامی ابریشم و نوغان ـ کمیسیون تهران

لوله های لاستیکی مارك امرژه

جهت آب پاشی باغچه ها وسایر احتیاجات خانگی که در مقابل ۱۴ تا ۱۶ اتمسفر فشار آب مقاومت مینماید و درزیبائی بی رقیب است

EMERGE

نماینده انحصاری لوله های امرژه درایران:

تجارتخانه برادران رستگار

سرای مولوی - تهران

کمول ایمپکس

CHEMOLIMPEX

شرکت بازرگانی وشیمیائی مجارستان. بوداپست شماره ۶۲ صندوق پست ۴۸۱

آ ـ ۱۶۷۳۶

تجربه

ROLLS-ROYCE

رولس رویس

بیش از ۲٫۵۰۰٫۰۰۰ ساعت تجربه در کار توربینهای گازی

هواپیماهای خطوط بین المللی دارد

ROLLS-ROYCE LIMITED. ENGLAND. SCOTLAND. CANADA. AUSTRALIA

نماینده انحصاری در ایران هایك گالوستیان خیابان شاهرضا تلفن ۴۲۴۴۱

آ ـ ۱۶۶۲۰

آگهی مزایده اشیاء مازاد امامزاده داود «ع» برای صرف هزینه ساختمانی بقعه ومسجد آن

متصدی آستانه بانظارت نماینده اوقاف اشیائی ازقبیل شمعدان ها ولاله ها وپایه لاله های برنز وبرنجی و غیرموچهلچراغ های سالم وشکسته وسماورهای سالم وقراضه واشیاء دیگر که فعلا درانبار سرای تقی وامینی کوچه شاد زیر مسجد مهدیه بعداز یك قطعه زمین مخروبه دراوایل خیابان شهر ری زیر میدان شوش موجوداست ازطریق مزایده وحراج بفروش میرساند علاقمندان میتوانند روز یکشنبه ۱۰ر۶ر۳۶ قبل ازظهر که درانبار بازاست اشیاء را ملاحظه نموده وپیشنهادات خودرا باقبض سپرده دوهزار تومان بحساب شماره ۶۴۴۴۶ بانك ملی مرکز حساب امامزاده تا آخرین ساعت روز دوشنبه ۱۱ر۶ر۳۶ باداره اوقاف به جناب آقای مجدپور تسلیم دارند که درصورت امتناع خریدار وجه آن به نفع امامزاده ضبط خواهد شد متصدی دررد یاقبول پیشنهادات مختاراست

متصدی آستانه

آگهی مزایده فروش دوازده خروار مس ماراد امامزاده داود «ع» درفرحزاد برای صرف هزینه ساختمان بقعه ومسجد آن

متصدی آستانه بانظارت نماینده اوقاف درمحل فرحزاد روز سه شنبه ۱۲ر۶ر۳۶ ساعت ۹ ازطریق مزایده وحراج بفروش میرساند علاقمندان پیشنهادات خودرا با قبض سپرده دوهزار تومان بانك ملی شعبه مرکزی شماره ۶۴۴۴۶ حساب امامزاده تا آخرین ساعت روز ۱۱ر۶ر۳۶ باداره اوقاف بجناب آقای مجد پور تسلیم وساعت مقرر روز بعد هم درفرحزاد حاضر شوند درصورت امتناع خریدار وجه بنفع امامزاده ضبط خواهد شد متصدی امزاده دررد یاقبول پیشنهادات مختاراست

آ ـ ۱۲۰۴۱ متصدی آستانه

آگهی مناقصه

اداره صنایع خشکبار و کنسرو سازمان برنامه تعداد چهار دستگاه مخزن گازوئین ده هزار لیتری و تعداد چهار دستگاه مخزن گازوئیل پانزده هزار لیتری موردنیاز کارخانجات خودرا بمناقصه میگذارد .

شرکت کنندگان میتوانند برای کسب اطلاعات بیشتر و دریافت مشخصات مربوطه وشرایط مناقصه درساعت اداری بدفتر اداره واقع درخیابان شاهرضا کوچه رامسر مراجعه نمایند .

اداره صنایع خشکبار و کنسرو سازمان برنامه

آ ـ ۱۶۴۹۲ ۲ـ۲

تشکر

اینجانب که مدتی مبتلا بزخم معده بوده ودربیمارستان شماره ۳ ارتش بستری وتحت نظر تیمسار دکتر خطیب شهیدی ریاست بخش جراحی تحت عمل جراحی قرار گرفته وبهبودی یافته ام بدینوسیله ازتیمسار معظم وآقایان دکتر حاجی علیلو ودکتر معینی ودکتر تاش ودکتر صدریان وکارکنان بخش جراحی تشکر وقدردانی مینمایم.

از قسمت ژاندارمری ـ حیدر علی محمدی

آ ـ ۱۲۰۸۳

۴۳ — بر بادرفته

فرداشب عروسی فانی السینك است والبته توهم بایدبیائی. مادرش اگر بفهمد توآمدی وآنجا نرفتی خیلی میرنجد .ببینم آیا لباس دیگری بغیراز اینکه تنت هست داری ؟ متأسفانه این لباس خوبست اما..مثل اینکه ازچندجا پاره شده.. این اولین عروسی است که بعداز سقوط آتلانتا میرویم. بااینکه من میدانم خانواده السینك خیلی فقیرند وپولی ندارند باوجوداین بعدازعروسی شراب وکیك ورقص برقراراست ..

ـ فانی باکی عروسی میکند ؟ فکرمیکردم که بعداز «دالاس مك لور» که در جنگ کشته شده..

ـ عزیزم توبایدفانی را سرزنش کنی. همه مردم بنامزدها وشوهرهای خود آنقدر که تو بچارلی بیچاره وفاداری نیستند. ببینم، بگذارفکر کنم اسمش بیادم بیفتد من اسمزود یادم میرود..اسمش..اسمش توم، یك چیزی شبیه باین است. مادرش را خوب میشناختم. باهم به آموزشگاه دخترانه «گرانژ» میرفتیم . راستی اسم مادرش چی بود؟ پرکینز؟ پارکینز ؟ پارکین سون؟(۱) آها، یادم افتاد. همین است .پارکین سون ازشهر اسپارتا. خانواده خوبی هستند اما ..راستش اینست که من نمیدانم چطور خودش را راضی کرده که بااین جوان عروسی کند؟

ـ چرا؟ مگر عادت بمیخوارگی دارد یا•••

ـ نه عزیزم، ازنظر اخلاق آدم حسابی است ولی عیبش اینست که بیچاره درجنگ گلوله توپی ازدیك پایش بزمین خورد وتر کیدوحالا••• وقتی رامیرود پایش لنگر برمیدارد وآدم خنده اش میگیرد! من نمیدانم چطور فانی راضی شده با اوازدواج کند!

ـ هیچ عیبی ندارد، بالاخره دختر باید بایکنفر عروسی کند•

عمه پیتی غرش کنان گفت :

ـ نه بابد آچنین لزومی ندارد! بدی که من خودم نکردم وتنها ماندم!

ـ موضوع شما جداست همه میدانند که شما چه دختر محبوبی بودی وهستی! ببینم، مگر قاضی پیره کارلتون هروقت ترامید بدازحال نمیرفت؟ بتوچشمك نمیزد؟

عمه درحالیکه ازخوشی خنده میزد آهسته گفت ؛

ـ ساکت اسکارلت جان! حرف این پیر احمق را نزن! اگر گفتم که تعجب دارد فانی بااوازدواج کند برای اینست که این دختر عیبی ندارد وبیش همه محبوب است خیال هم نمیکنم که علاقه ای باین پسره داشته باشد• شکی ندارم که فانی مرك نامزد شرا ازیاد نبرده ولی همه مثل تو وبخوبی تو نیستند تو بطوری درعشق چارلی وفادار مانده ای که قابل تحسین است توخوب می توانستی بادیگری عروسی کنی امانکردی• من وملی بارها راجع بوفاداری تو صحبت کرده ایم در حالیکه دیگران عقیده شان این بود که تو یك دختر لوند سنگدل هستی•

اسکارلت باخونسردی ولبخند گفته های اورامیشنید وبا اینکه بظاهر این اشاره اش را دورازادب میدانست مروش نیاورد• سعیش دراین بود که بامهارت موضوع صحبت را ازاین آشنا بآن آشنا بکشاند تااینکه حرف رت بوتلر را بمیان نکشد بهرچوجه صلاح نبود که او اسمرت را بمیان بیاورد اگر رت ازازدواج بااوسر باز میزد فرصت زیادی درکار بود که شك وتردید عمه نسبت باو مرا نگیخته شود.

عمه پیتی ازاینکه شنونده مهربان وباقرسی پیدا کرده بود خیلی خوشحال بود ومرتب حرف میزد . از جمهور بخواهان بدگوئی میکرد که باعث خرابی اوضاع شده بودند بااین فکرهای غلطی که درسر سیاه پوستان بوجود میآورند انتظار روزهای بدتری میرفت میگفت :

(۱) Perkins - Parkins - Parkinson

اطلاعات اقتصادی

بازار تهران

ترقی روغن نارگیل

امروز بازار وضع عادی داشت وفعالیت عمده‌ای مشاهده نشد. وضع قماش تغییری نکرد ومظنه قماش روسی ۲۵ر۱۳ـ۱۴ ریال بود بازار ابریشم و پوست وپنبه نیز عادی بود. وتغییری درمظنه‌ها دیده نشد وهمچنان وضع پنبه صادراتی مبهم است خشکبار صادراتی وضع متزلزلی داشت و کشمش تیزابی درهامبورگ صد کیلو ۲ دلار تنزل کرد وبه ۲۷ دلار رسید خشکبار ایران دربازارهای فرانسه و ایتالیا بعلت رقابت شدیدتر کیه ویونان وضع خود را از دست داده ورو بضعف میرود وفقط بازارهای آلمان برای خشکبار ایران باقیمانده است.

وضع روغن نارگیل بعلت ترقی قیمت درسیلان مرکز تولید آن امروز بکیلو ۳۶ر۵ ریال رسید درصورتیکه در آخر هفته گذشته مظنه آن ۳۳ر۵ ریال بود.

مطابق تلگراف رسیده از هندوستان قیمت نارگیل درمرکز تولید آن تنی ۷ لیره ترقی کرده ومعاملات برروی آن تحویل درماه ژانویه (چهارماه دیگر) صورت گرفته است.

بازار چای خارجی نیز بعلت ترقی قیمت درسیلان و کلکته محکم است واحتمال بهبود بیشتر وضع چای خارجی در بازار تهران میرود وبموجب آخرین خبر رسیده از سیلان و کلکته قیمت چای هر رطل پنج ریال بالا رفته است.

وضع آهن آلات بعلت رسیدن مقدار زیادی بخر مشهور وترخیص زیاد ازحد بعلت گرانی انبارداری چندان خوب نیست ولی مظنه‌ها ثابت است فقط آهن ورق بعلت مناسب بودن فصل برای مصرف قیمت آن ترقی کرده است.

وضع انقوزه

امروز اطاق تجارت تهران بوزارت بازرگانی اطلاع داد که توسعه بیشتر صادرات انقوزه در حال حاضر محال است آقای فرهودی دبیر کل اطاق عقیده دارد که میزان تولید وصادرات انقوزه همواره ثابت ومنحصر بشرکت انقوزه یزد است ونمیتوان باتشکیل اداره‌ئی توسعه آن امیدوار بود.

حمل ونقل

تنزل فوق العاده نرخ

وضع حمل ونقل وکرایه حمل کالا از تهران بشهرهای دیگر و بالعکس در این هفته درخطوط مختلف دچار نوسان بوده ونرخ کرایه دربعضی خطوط نسبت بگذشته ترقی کرده است.

درخط تهران ـ مشهد بواسطه فراوانی شیشه درتهران وحمل مقداری شیشه بخراسان نرخ کرایه حمل ونقل کالا های عمومی وبخصوصی مصالح ساختمانی بمشهد تن یکصد ریال ترقی نموده ومظنه آن درحال حاضر از قرار هر تنی ۷۰۰ ریال میباشد.

همچنین کرایه حمل کالا از مشهد بواسطه توقف حمل کالاهای صادراتی از قبیل پشم وپنبه ـ کرك و مو، میزان قابل توجهی تنزل نموده است و چون هنوز فصل حمل میوه بخصوص خربزه ازمشهد بتهران فرا نرسیده لذا نرخ کرایه کالا ازمشهد بتهران از ۱۱۰۰ و ۱۲۰۰ ریال به ۸۰۰ الی ۹۰۰ ریال تنزل کرده است.

جبران کمی کرایه

درخط تهران ـ اصفهان کرایه حمل کالا از تهران باصفهان از قرار تنی ۲۵۰ ریال میباشد که نسبت بیکی دوهفته قبل از قرار تنی ۵۰ ریال تنزل یافته.

کامیونها هم اکنون مواد اولیه کارخانجات اصفهان را ازقبیل پشم وپنبه از تهران باصفهان حمل مینمایند واین تنزل قیمت بواسطه فراوانی وحمل میوه ازاصفهان بتهران میباشد که کامیونها با دریافت قیمت کمتری باصفهان میروند و از آنطرف میوه وسایر کالاهای تجارتی را از قرار تنی ۵۰۰ الی ۶۰۰ ریال بتهران حمل مینمایند که نسبت بچند هفته قبل از قرار هر تن ۱۵۰ ریال ترقی کرده است وبدین ترتیب جبران تنزل نرخ حمل کالا از تهران بمشهد گردیده است.

مزایده ومناقصه‌های داخلی

* اداره کل گمرك فروش قماش پشمی تا ۱۰ر۶ر۳۶
* راه آهن خرید لوازم برق تا ۱۰ر۷ر۳۶
* شهرداری تهران فروش یك قطعه زمین تا ۱۶ر۶ر۳۶
* راه آهن خرید نشادر تا ۲۰ر۷ر۳۶
* دخانیات خرید تلمبه الکتریکی تا ۱۴ر۶ر۳۶

بازار شهرستانها

وضع داد وستد دراصفهان

دراین هفته نرخ بعضی از اقلام کالاهای صادراتی در شهرهای مختلف مختصر ترقی وتنزل داشته است ونرخ چند نوع ازکالاهای عمومی وصادراتی در شهر های اصفهان ـ تبریز وشندرپهلوی بدینقرار بوده است:

دراصفهان نرخ برنج صدری ازقرار کیلوئی ۲۰ ریال ـ برنج گرده ۱۶ ریال جوهر سیصد کیلو ۹۰۰ الی ۹۵۰ ریال ـ گندم هرسیصد کیلو ۱۶۵۰ الی ۱۸۰۰ ریال ـ بادام درختی جهت صادرات کیلوئی ۲۰ ریال ـ برگه زردآلو کیلوئی ۱۱ ریال

پتو ازقرار هر عدد ۵۲۵ الی ۷۲۰ ریال وقالی بترتیب ازقرار متری ۱۴۰۰ الی ۴۶۰۰ ریال میباشد

ترقی وتنزل در تبریز

درشهرستان تبریز نرخ برنج صدری درجه یك کیلوئی ۲۴ ریال برنج گرده ۱۳ ریال روغن خالص کیلوئی ۱۰۵ ریال وکره ۸۵ ریال وضع بازار معمولی بود.

بازار خشکبار راکد ونرخ برگه زرد آلو کالیفرنی درجه یك کیلوئی ۲۰ ریال سبز مشته مراغه قوطی شده کیلوئی ۱۵ ریال

درقسمت پنبه زمینه کم ونرخ پنبه آمریکائی کیلوئی ۳۲ ریال ـ بومی کیلوئی ۲۷ ریال بود

بازار دانه‌های روغنی رونق داشت و مظنه پنبه دانه کیلوئی ۳۳۰ ریال وبزرك کیلوئی ۸ر۵۰ ریال بوده است.

دادو ستد روی اجناس سقط فروشی کاملا راکد بود ـ هل کیلوئی ۵۰۰ ریال دارچین کیلوئی ۴۵ ریال و زعفران کیلوئی ۳۰۰ ریال میباشد.

درقسمت پشم زمینه آن خالی و مظنه پشم الوان شسته ما کو درجه یك کیلوئی ۸۳ ریال پشم مهایاد کیلوئی ۶۵ ریال

خرید وفروش اقسام نخ جهت کارهای نساجی درتبریز راکد ومظنه‌ها چندان فرقی نکرده است

قیمت چای بواسطه کمی زمینه ترقی نموده وچای سیلان شکسته کیلوئی ۱۰۰ الی ۲۴۰ ریال، کلکته ۱۸۰ الی ۳۲۰ ریال وچای داخلی کیلوئی ۴۵ الی ۱۲۰ ریال بوده است

معاملات روی قندوشکر در حدود مصرف انجام میگیرد وقماش دراین هفته بازار خوبی داشت ومظنه چیت کاشان متری ۱۸ الی ۱۹ر۵ ریال ـ چیت ژاپنی متری ۵ر۲۰ ریال وچیت روسی متری ۱۳ الی ۲۰ ریال بوده است

بازار کاغذ تقریبا کساد و خرید و فروش روی آن بسیار کم انجام میگیرد و بازار آهن آلات هم راکد بوده است.

قیمت اجناس در پهلوی

درشهرستان بندرپهلوی نرخ برنج کیلوئی ۱۶ الی ۲۲ ریال وبرنج گرده ۸ر۵ الی ۹ ریال

روغن حیوانی کیلوئی ۱۲ ریال ـ گندم کیلوئی ۷ر۵ ریال وسیمان ازقرار هر تن ۲۷۰۰ ریال بوده است

پوست گوسفند کیلوئی ۳۸ ریال و قیمت گوسفند هرراس ۷۰۰ الی یکهزار ریال میباشد.

تجارت خارجی

افزایش تضمین واردات آلمان بایران

امروز اطلاع حاصل شد که بدنبال افزایش تضمین اعتبارات صادراتی بکشور های عقب مانده وغیر صنعتی ازطرف دولت آلمان غربی بیمه هرمس در آلمان بروات راتا میزان بیشتری تضمین می کند و تاکنون چند تاجر وموسسه آلمانی در صادرات خود بایران ازاین افزایش تضمین استفاده کرده‌اند.

تجارخارجی درایران

دیروز اطاق تجارت درجواب وزارت بازرگانی اعلام کرد بخارجیانیکه بخواهند درایران باکارت بازرگانی تجارت کنند جز درصورت عمل متقابله کشور متبوعه تقاضا کننده درمورد تجار ایران موافقت نخواهد کرد.

چندی قبل وزارت بازرگانی بعلت تقاضای زیاد تجار خارجی برای دریافت کارت بازرگانی وتجارت درایران بوزارتخانه مزبور موضوع را باطاق بازرگانی تهران در ونظر اطاق رادراین مورد استعلام کرده بود

تشکیل کنسرسیوم معادن

ازاضافه اعتبار پشتوانه اسکناس برای ایجاد صنایع معدنی استفاده میشود

اخیرا ازطرف صاحبان معادن ایران به کمك وزارت صنایع ومعادن اقداماتی برای تشکیل یك کنسرسیوم باسرمایه صاحبان معادن وکمك وزارت صنایع ومعادن صورت گرفته است

منظور از تشکیل این کنسرسیوم همکاری صاحبان صنایع وایجاد یك موسسه قوی برای بهره برداری معادن ایران با سرمایه داخلی است.

برای اینکه کمك بیشتری به این کنسرسیوم بشود مطالعاتی شروع گردیده تا ترتیبی داده شود ازمحل اضافه اعتبار پشتوانه اسکناس بکمك هائی برای ایجاد صنایع مربوط به معادن بشود

ایجاد تاسیسات ذوب روی برای ایران حائز اهمیت میباشد اگر سنك روی ایران در تاسیساتی که ایجاد میشود بهر عیار شود دربازارهای جهانی خریداران خوبی خواهد داشت.

کشف معادن جدید سرب ـ روی وآهن

یك معدن طلا در «موته» کشف شده است

امروز اطلاع حاصل شد ضمن عملیات اکتشافی جدیدی که درقسمت معادن بوسیله مهندسین فنی وگروههای اعزامی شرکت سهامی کل معادن وذوب فلزات در نقاط مختلف کشور بعمل آمده نتیجه حاصله ازاین اکتشافات در بعضی از مناطق فوق العاده رضایت بخش بوده است.

درملاقاتی که خبرنگار ما با آقای مهندس فراگوزلو مدیرعامل شرکت سهامی معادن وذوب فلزات بعمل آورد وی ضمن تایید این خبر اظهار داشت این اکتشافات اخیرا در نواحی آشتیان ـ تکاب ـ موته صورت گرفته که امیدواری هست در آینده نزدیك این مناطق صورت یك ناحیه معدنی بزرك ومفید در آید.

دراین نقاط فلزات سرب ـ روی وآهن کشف شده ومواد بنتونیت وتلق آن در دست اکتشاف است که میزان ذخیره آن تاکنون قابل توجه تشخیص داده شده است.

عیار سنگ معدن موته (طلا) قابل توجه وذخیره آنهم نیز قابل ملاحظه است و هم اکنون عملیات اکتشافی ومطالعات پرعیار کردن سنگ آن وسیله مهندسین وکارشناسان مربوطه ادامه دارد.

همچنین معدن سرب آریاچای قابل توجه میباشد ونمونه‌هائی که تاکنون بدست آمده مرغوبیت بخش میباشد یك معدن آپاتیت نیز درهرمز کشف شده که مواد اولیه فسفات کود شیمیائی را تامین خواهد کرد درنواحی اراك ـ شمس آباد ـ انارك (کالکافی ـ میله ومعلا) کرمان وسیرجان نیرو ـ مینه اصفهان دسته‌های اکتشافی مشغول کار میباشند.

آقای مهندس فراگوزلو درخاتمه درباره تعداد کارگرانی که دراین معادن مشغول عملیات اکتشافی ونمونه برداری هستند گفت درحال حاضر حدود ۳۰۰ نفر کارگر و ۱۰ نفر کارمند مشغول کار هستند واعتبارات سالیانه این عملیات اکتشافی بالغ بر ۱۳ میلیون ریال است.

وی افزود: این اعتبارات وکلیه هزینه‌های اکتشافی تنها ازمحل ارزش یك معدن اکتشافی منجمله معدن آشتیان جبران خواهد شد

ولی نکته قابل توجه اینست که کمی کادر فنی ووسائل اکتشافی ونداشتن راههای ارتباطی ازسرعت عمل کارهای اکتشافی واستخراج وبهره برداری آن فوق العاده خواهد کاست

وضع معادن سرب رضایتبخش نیست

محصول سرب بعد ازافزایش قیمت حمل ونقل سنگهای معدنی تقلیل یافته واغلب معادن میزان استخراج خود را تقلیل داده‌اند.

بعضی ازصاحبان معادن حتی تصمیم دارند تاچندی دیگر معادن خود را تعطیل کنند زیرا اظهار میدارند اداره معدن در وضع فعلی جز ضرر نتیجه‌ای ندارد.

سنك سرب که میتواند یك رقم صادراتی مهم باشد بعلت عوارض گوناگون که بآن تعلق گرفته قابل صدور نیست.

ازطرف دولت موسسات مالی برای بهبود وتوسعه این معادن اقدامی نمیشود وسرمایه این معادن بایرداخت وامهای متناسب تقویت نمیگردد.

آبیاری

تقلیل غیرعادی آب هیرمند

کشاورزان سیستان رادرمقابل وضع خطرناکی قرارداده

امروز اطلاع حاصل شد که مطالعات درسیستان ازطرف نمایندگان بنگاه آبیاری درباره تقلیل آب هیرمند شروع شده است.

چنانکه قبلا اطلاع دادیم آب هیرمند دراین چند روزه ۱۱۰ سانتیمتر پائین رفته وبنحو محسوسی تقلیل یافته است.

یکی ازمطلعین بوضع هیرمند امروز بخبرنگار ما گفت که رود هیرمند درهر ثانیه ۱۶۰۰ الی ۱۸۰۰ متر مکعب آب میدهد.

حال که یك متر ودهسانتیمتر پائین رفته است میزان آب به ۳۰ الی ۴۰ متر درثانیه رسیده است باین ترتیب آب هیرمند بیك چهلم مواقع عادی رسیده است.

البته باتوجه باینکه سطح زیر کشت درسیستان به ۲۰۰ هزار هکتار میرسد باید گفت که سیستان بااقدام اخیر افغانی‌ها دچار محظور عجیبی شده است بهر صورت مطالعه درباره این موضوع از لحاظ سیاسی ادامه دارد.

آگهی دعوت صاحبان سهام

مجمع عمومی عادی بطور فوق العاده شرکت سهامی معدن فراز ـ اصفهان درتاریخ ۲۰ شهریور ماه ۱۳۳۶ درمحل دفتر شرکت تشکیل میشود. از سهامداران محترم دعوت مینماید که طبق مقررات اساسنامه درجلسه حضور بهمرسانند.

دستور جلسه:

انتخاب یکنفر عضو هیئت مدیره بجای عضو هیئت مدیره مستعفی.

آ ـ ۱۲۰۹۵ شرکت سهامی معدنی فراز ـ اصفهان

آگهی دعوت مجمع عمومی عادی سالیانه

مجمع عمومی عادی صاحبان سهام شرکت سهامی آبیاری نائین درتاریخ چهارشنبه بیستم شهریور ماه ۱۳۳۶ ساعت نه صبح درتهران بنگاه مستقل آبیاری تشکیل میشود از صاحبان سهام و یا نمایندگان تام الاختیار صاحبان سهام بدین وسیله دعوت مینماید که درجلسه فوق حضور بهمرسانند.

دستور جلسه

۱ ـ استماع گزارش هیئت مدیره شرکت درخصوص عملیات سال ۱۳۳۵
۲ ـ تصویب ترازنامه سال ۱۳۳۵
۳ ـ اتخاذ تصمیم درباره خط مشی شرکت درسال ۱۳۳۶
۴ ـ انتخاب دونفر عضو اصلی هیئت مدیره بجای دونفر عضو اصلی که مدت ماموریت قانونی شان تمام شده است.
۵ ـ انتخاب دونفر بازرس قانونی بجای دونفر بازرس که ماموریتشان تمام شده است.

شرکت سهامی آبیاری نائین

آ ـ ۱۱۰۳۱ ۲ ـ ۲

کارخانه ریسندگی و بافندگی زاینده رود اصفهان

درنظر دارد دودستگاه ماشین ماسوره کنی ساخت کارخانه شلفهورست ـ آلمان، شرح زیر بنرا:

۱ ـ ماشین ماسوره کنی یکصد وبیست دوکی } مدل ۱۹۳۵
۲ ـ « « « شصت دوکی }

بفروش برساند خریداران ممکن است برای بازدید ماشین‌های نامبرده، هرگونه توضیح بیشتری باین کارخانه مراجعه نمایند.

کارخانه ریسندگی وبافندگی زاینده رود اصفهان

۱ ـ ۲ آ ـ ۱۶۶۷۲

اخبار اقتصادی جهان

ثبات لیر ایتالیا

رم ـ آسوشیتدپرس ـ درحینیکه دولت فرانسه سعی مینماید که فرانك رادر وضع ثابت ومحکمی نگهدارد، مقامات ایتالیائی اظهار میدارند که لیر (واحد پول ایتالیا) ایتالیائی روز بروز ارزش بیشتری بدست میآورد واینك نرخ لیر ایطالیائی در بازار آزاد بیشتر از نرخ رسمی تسعیر آن بدولار میباشد.

علت ترقی لیر آنست که مردم ایتالیا رفته رفته عادت می کنند که مالیات بر درآمد را بموقع خود وم ـ رتب بخزانه دولت بپردازند.

نرخ تسعیر لیر ایطالیا در بازار آزاد، که در ایطالیا قانونی شناخته شده است، بیك دلار آمریکائی ۶۲۱ لیر میباشد ونرخ رسمی تسعیر درمقابل هر دلار آمریکائی ۶۲۴ لیر میباشد.

یك مقام وزارت دارائی ایتالیا گفت که وضع لیر ایتالیا بسیار خوب وثابت می باشد وکسر بودجه دولت درسال گذشته ۲۶۶ بیلیون لیر بود یعنی کوچکترین رقم ازجنگ دوم جهانی تاکنون.

فروش گندم آمریکا ژاپن

نیویورك ـ آسوشیتدپرس ـ دیروز ژاپن ۶۷۵٫۰۰۰ بوشل گندم نرم، ۳۵۰٫۰۰۰ بوشل گندم سخت و ۴۲۰٫۰۰۰ بوشل جو از امریکا خریداری کرد. ژاپن همچنین ۷۰۰٫۰۰۰ بوشل گندم از کانادا خریداری کرد. قرار است غله خریداری شده درماه اکتبر آینده حمل گردد.

سرمایه‌های ایتالیائی در برزیل

برزیل ـ آسوشیتدپرس ـ محافل تجاری گزارش می‌دهند که یك هیئت بازرگانی ایتالیائی واردبرزیل شده تا پیشنهادهائی برای بکار انداختن سرمایه های ایتالیائی درآنکشور بدولت برزیل ارائه دهد.

منابع مالی اضافه می کنند ازجمله پیشنهادهائیکه هیئت فوق تسلیم خواهد کرد عبارتست از: احداث یك کارخانه ذوب فلزات بارزش ۱۵۰ میلیون دلار که ظرفیت سالیانه آن ۵۰۰ هزار تن ورق فولاد خواهد بود. احداث یك کارخانه کاغذسازی که مواد خام آن عبارت خواهد بود از چوب اکالیپتوس ویك کارخانه فیبر سازی که دانه های کرچك بکار خواهد رد. احداث یك کارخانه تفنگ سازی برای شکار وافتتاح یك کارخانه شیمیائی باشرکت مقامات برزیلی برای تهیه مواد داروئی.

تاثیر آزمایش فشفشه برنده در بورس نیویورك

نیویورك ـ بعد از رکود مداوم دیروز نرخ سهام در بورك نیویورك قدری ترقی کرد وجنب وجوشی در بورس مشهود گشت. بطور متوسط سهام شرکت‌های مهم درحدود چهار دولار هر سهم ترقی کرد.

شرکت هواپیما سازی آلومینیوم و فلزات امیدوارند ونقی درسهام خود ببینند وآن بعلت کوششهای جدید دفاعی آمریکا در تعقیب اعلامیه دولت شوروی مربوط بآزمایش جدید فشفشه برنده دورپرواز ورد پیشنهادهای دول غربی ازطرف روسیه شوروی مبنی بر اینکه آزمایشهای اتمی برای دوسال تحریم گردد میباشد

شرکت‌ها

ازدیاد سرمایه

سرمایه شرکت تجارتی موبد ـ با مسئولیت محدود از مبلغ هشتصد هزار ریال بدومیلیون ریال افزایش یافت

اوراق بهادار ومالی شرکت روشنائی مرکزی با مسئولیت محدود را آقای محمود حاجی تبریزی مدیر عامل وآقایان حاج محمدحسین اخوی وفرخ محسن زاده امضاخواهند کرد

درشرکت موتوکار آقایان احمد اخوان وعباس اخوان وغلامرضا ناصر و الیاس وحدانی وژرژ حداد سمت اعضای اصلی وآقایان علی اخوان وعبدالکریم الاطسمت عضویت علی البدل وآقای ژرژ عبدالکریم سمت بازرس انتخاب شدند.

زرسیم

تنزل نقره

امروز طبق تلگرافهای رسیده بانك ملی، مظنه نقره درآمریکا از ۹۱ سنت ونکدهم هر اونسی به ۹۰ سنت وهفت هشتم تنزل کرد، درصورتیکه احتمال دارد بعلت تحولات ارزی اخیر دراروپا قیمت نقره ترقی کند.

امروز گفته میشد که تنزل ارزش پولی فرانك واحتمال تنزل سایر ارزها سبب ترقی طلا دراروپا خواهد شد وتا آخر هفته آینده این موضوع تحقق خواهد یافت.

کشاورزی

اثر تقسیم املاك سلطنتی بین روستائیان

درکنفرانسی که روز گذشته در دانشکده تعلیمات عالیه بین المللی واشنگتن تشکیل گردیده بود نورمان برتز رئیس اداره همکاریهای بین المللی درمنطقه خاورمیانه پیشرفتی را که کشورهای خاورمیانه را ازطریق منابع خود برای بالا بردن سطح زندگی و میزان تولید خویش حاصل کرده‌اند مورد تحسین وتمجید قرارداد.

سپس کارنو متخصص وزارت کشاورزی امریکا مسئله تفاوت فاحش بین طبقه ثروتمند وتوده مردم را در کشورهای خاورمیانه مورد بحث قرارداد وگفت روشنفکران کشورهای خاورمیانه منجمله ایران باین مطلب اساسی ومهم پی برده ودراین راه قدمهائی برداشته‌اند تااین تفاوت فاحش ازبین برده شود.

وی در اینمورد افزود از جمله اقداماتی که دراین مورد بعمل آمده تقسیم املاك سلطنتی بین رعایای ایران میباشد واعلیحضرت شاه ایران قسمتی ازاملاك خودرا بین روستائیان تقسیم فرموده‌اند.

تاسیس تعمیرگاه ماشین آلات

امروز اطلاع حاصل شد که شش کمپانی وارد کننده ماشین های کشاورزی که باسازمان برنامه قرارداد فروش ماشین دارند متعهد شده‌اند که درهرشهر که صدتراکتور باماشین دیگر کشاورزی (مثل کامباین) بفروشند یك تعمیرگاه ثابت که محل آن به تشخیص سازمان تعیین شود ایجاد نمایند.

همچنین برای شهرهائی که ۲۵ تراکتور درآن بفروش رسد یك تعمیرگاه سیار باید ایجاد نمایند که تمام لوازم یدکی را داشته باشد.

شعبه در رشت

ازطرف یکی از بازرگانان اولین نمایندگی فروش ماشین های کشاورزی (کارخانه فیات) دررشت تاسیس شد

ترتیب فروش تراکتور ازطرف نمایندگی مزبور باین قرار است که ۲۰ درصد قیمت راخریدار پرداخت کند وبادادن تضمین باداره کشاورزی استان بکم بقیه قیمت را چهارساله پرداخت نماید

جنگل

گزارش درباره جنگل

چون حفظ وتوسعه جنگلها وترمیم جنگلهای مخروبه مورد توجه اعلیحضرت همایونی وبنگاه جنگلها هم دراین زمینه اقداماتی بعمل آورده ازطرف بنگاه دراین زمینه اقدام تهیه گزارشی جهت تقدیم محضر شاهنشاه شده است

افتتاح فروشگاه فردوسی باز هم بتاخیر افتاد

فروشگاه اوایل آبان افتتاح خواهد شد

تصویبنامه هیئت دولت

امروز اطلاع یافتیم که افتتاح فروشگاه فردوسی برای مدتی دیگر بتاخیر افتاده است واین امر مربوط باشکالاتی است که درمورد ترخیص کالاهای فروشگاه پیش آمده.

در کمیسیونی که دردفتر آقای ناصر وزیر دارائی با حضور مهندس طالقانی وزیر مشاور ـ آقاخان بختیار وزیر کار ـ مجلسی کفیل وزارت دادگستری ـ دکتر هانید مدیرعامل فروشگاه فردوسی و وابسته اقتصادی سفارت آلمان تشکیل گردید مشکلات فروشگاه فردوسی بررسی شد.

فروشگاه درحال حاضر بادو اشکال مهم روبروست یکی پرداخت حقوق وعوارض گمرکی وسود بازرگانی کالا هائیکه از آلمان خریداری شده وهم اکنون مقادیری از آنها بگمرك رسیده است. فروشگاه مایل است آن قسمت از کالائی که بکارمندان دولت میفروشد از پرداخت سود بازرگانی معاف باشد واز طرف دیگر چون ابتدای کار است حقوق وعوارض گمرکی کالاهای ترخیصی خود را تضمین نموده وبعد از فروش جنس پرداخت کند مشکل دوم که اهمیت آن شاید بیش از اشکال اول است سفارش مقادیر زیادی کالا های ممنوع الورود است که باموافقت دولت گذشته بآلمان سفارش داده شده ودروضع فعلی ترخیص آنها بایرداخت حقوق وعوارض گمرکی بخصوص سود بازرگانی ازنظر صرفه امکان پذیر نیست وبعضی این کالاها باتصویب نامه بعدی مجددا بصورت کالاهای ممنوع الورود درآمده است.

لباسهای دوخته مردانه وزنانه وبچه گانه ازنظر فروشگاه در درجه اول اهمیت قرار دارد. ورود این کالاها قبلا آزاد بوده ولی اکنون که بگمرك رسیده ممنوع گردیده است.

بقرار اطلاع در کمیسیونی که دروزارت دارائی برای حل این مشکلات تشکیل گردید نسبت بدوموضوع فوق موافقت هائی بعمل آمد وقرار شد مطی تصویبنامه ترتیبی داده شود که خسارائی متوجه فروشگاه نشود وتسهیلاتی برای افتتاح آن بعمل آید.

اینموضوع درهیئت دولت نیز بررسی شده وبااصول فکر موافقت بعمل آمده است.

بطوریکه از فروشگاه کسب اطلاع شده ابتدا قرار بود فروشگاه اوایل مهر ماه افتتاح شود وبعلت اشکالاتیکه پیدا شده افتتاح آن باوایل آبان ماه موکول گردیده است.

برنج

برای صدور برنج بشوروی

تصویب نامه ممنوعیت صدور برنج باید لغو شود

هنوز ازطرف استانداری استان اول میزان مازاد برنج قابل صدور تعیین نگردیده است.

ازطرف استانداری استان اول واطاق بازرگانی رشت برای تعیین مقدار واقعی مازاد برنج اقداماتی شروع شده است. فعلا محصول جدید برنج بتدریج بدست آمده ودرانبارهای مربوطه نگهداری میشود میزان محصول قابل صدور بطور تقریب درحدود چهل وپنج هزار تن حدس زده میشود

قیمتی که سال گذشته هیئت دولت برای معامله برنج تعیین نمود کیلوئی هفت ریال وهفتاد وپنج دینار بود.

ولی این قیمت نتوانست موفقیتی بدست آورد وقیمتی که در بازار رشت معامله میشد خیلی بالاتر از این قیمت بود

باتوجه بوضع سال قبل وافزایش مصرف برنج در نواحی دیگر ایران و تبدیل مزارع برنج جمبا بسدری تصور نمیرود قیمت برنج جمبا دررشت به پنج شش ریال برسد تاخرید آن برای شرکت صرف کند واحتمال میرود شرکت معاملات ناچار شود با کمك بیشتری برنج خریداری کند

بموجب تصویب نامه‌ای که درسال گذشته ازطرف دولت صادر گردیده فعلا صدور هر نوع برنج از کشور ممنوع است ودر نتیجه برای معامله باشوروی وصدور برنج لغو تصویب نامه فوق ضروری است.

محصول برنج فعلا مانند سال گذشته درهمان انبارهای نمناك وناامناسب نگهداری میشود وازطرف مردم وشرکت معاملات برای حفظ و نگهداری این محصول اقدامی نشده

انبارها ضدعفونی نیست و درنتیجه احتمال ایجاد فضله موش در برنج زیاد و امکان دارد وجود فضله موش در معامله برنج ایران وشوروی اشکالاتی بوجود بیاورد احتمال صدور برنج شوروی با اشکالاتی که موجود است فعلا غیرعملی بنظر میرسد

جلد دوم ـــــــــــ ۴۴

قصدشان اینست کاری کنند که سیاه‌پوستان هم بتوانند رای بدهند تاامروز کاری مزخرف تر از این شنیده‌اید؟ گرچه من نمیدانم ... بعضی وقتها می بینم که عقل عمو پتر خیلی بیشتر از آن جمهوریخواهان سفیدپوست است خوب شاید دلیلش اینست که عمو پتر در یك خانواده حسابی بزرك شده تو نمیدانی بعضی از آنها چقدر پررو وقبیح هستند بعد از آنکه هوا تاریك میشود بهیچوجه صلاح نیست از خانه بیرون رفت، حتی در روز روشن هم این سیاه‌پوستها زنهای محترم را تنه میزنند وبداخل گل ولای میندازند واگر کسی پیدا شود که اعتراضی کند توقیفش میکنند.

راستی عزیزم راجع بسروان بوتلر بتو گفتم که درزندانست؟

ـ چه؟ رت بوتلر؟ زندان؟

حتم بااین خبر دهشتناك که عمه پیتی باو داده بود باز هم اسکارلت سپاسگزار بود که اسم او را بمیان کشید و زحمت پیدا کردن بهانه را از او سلب کرده بود.

عمه پیتی بگفته‌اش ادامه داد:

ـ بله رت بوتلر!

ـ همین دقیقه در زندان است برای اینکه سیاهپوستی را کشته واحتمال دارد بدارش هم بزنند! فکرش را بکن سروان بوتلر را بدار بزنند.

برای یکدقیقه نفس در سینه اسکارلت محبوس شد. مات وبی حرکت چشمانش از زن فربه پیر دوخته وبر نمیداشت عمه پیتی هم مثل این بود که از تاثیر بیان خود خیلی راضی است.

ـ این موضوع هنوز ثابت نشده آنچه مسلم است اینست که کسی سیاهپوستی را کشته بجرم اینکه زن سفیدپوستی اهانت کرده بانکی‌ها از این موضوع خیلی عصبانی شده‌اند. برای اینکه تاز گیها عده زیادی از این غلامها کشته شده‌اند وهنوز نتوانسته‌اند ثابت کنند که این کار، کار سروان بوتلر است. عقیده دکتر براینست که میخواهند این مرد متنفذ را نمونه قرار بدهند وبرسرش تلافی کنند حرف دکتر براینست که اگر رت بوتلر را بکشند اولین کار شرافتمندانه‌ایست که بانکی‌ها کرده‌اند. خیلی عجیب است! این مرد هفته پیش اینجا بود تازه از سفر آمده بود واگر بدانی چه هدیه قشنگی برای من آورده بود؟ یك بلدرچین! از آن پرنده قشنگتر درعمرت ندیده‌ای! از تو پرسید ومیگفت که ترا طوری عصبانی کرده که هرگز او را نخواهی بخشید!

ـ چه مدتی در زندان میماند؟

ـ هیچکس نمیداند. شاید اصلا از زندان بیرون نیاید واز آنجا او را مستقیما بدار بزنند! شاید هم نتوانند ثابت کنند که او غلام سیاهپوست را کشته. تاحالا که بانکی‌ها نشان داده‌اند گناهکار بودن یا نبودن زیاد برایشان مهم نیست. دلشان میخواهد برای چشم ترس دادن بمردم مرتب آدم بدار بزنند!

ودراینجا صدایش را آهسته کرد:

نیازمندیها و آگهی های کوچک

مستغلات

پنج باب مغازه نوساز
متصل بهم واقع در اوائل خیابان شیخ هادی قواره دوم از خیابان نادری مقابل دستان فیروز کوهی باجاره داده میشود طالبین به بنگاه روشن در خیابان نادری روبروی خیابان شیخ هادی تلفن ۴۲۵۶۷ مراجعه فرمائید
آ ـ ۱۱۳۴۵ ۵ـ۱۰

حیاط اجاره در خیابان نادری
دارای ۱۲ اطاق و زیرزمین با تمام لوازم جهت ادارات دولتی و ملی و مدارس اجاره داده میشود طالبین بیازرگانی عسکرزاده تلفن ۳۹۳۴۱ خیابان فردوسی مقابل درب سفارت انگلیس مراجعه فرمایند.
آ ـ ۱۱۷۶۱ ۲ـ۴

برای خرید و فروش
زمینهای داود به و تسریع در معاملات بازرگانی محمدی خیابان شمیران بالای میسیم ایستگاه خندان تلفن ۸۱۱۱۱ مراجعه فرمائید.
آ ـ ۱۱۳۴۹ ۳ـ۵

بنگاه اطمینان
چند باب خانه بزرگ و کوچک در شمال شهر با پول نقد خریداری مینماید. شاهرضا مقابل خیابان سعدی طبقه فوقانی تلفن ۳۶۶۶۹
آ ـ ۱۵۶۶۸ ۸ـ۱۰

یکدستگاه آپارتمان
واقع در خیابان قوام السلطنه کوچه سیمی شامل ۸ اطاق با کلیه وسائل بالوله کشی آب برق باجاره واگذار میشود طالبین بشماره تلفن ۳۲۵۵۸ مراجعه نمایند. آ ـ ۱۱۵۹۱ ۳ـ۳

برای خرید و فروش و اجاره
خانه ـ آپارتمان ـ باغ
در هر نقطهٔ شهر ـ شمیران کرج به شعبهٔ تهیه مسکن مؤسسه خانه سیاح شمال غرب میدان ۲۴ اسفند تلفن ۴۱۷۴۷ مراجعه فرمائید
آ ـ ۱۱۴۵۹ ۸ـ۱۰

خانه فروشی
در بخش دو بین خیابان فردوسی و لاله زار و نزدیک شاهرضا بمساحت ۳۵۰ متر باساختمان دوطبقه شش اطاق دو زیرزمین ـ گاراژ ـ تلفن ـ برق شبانه روزی و آب لوله کشی بمناسبت مسافرت مالک فروخته میشود برای مذاکره رجوع فرمائید به تلفن ۳۹۷۸۴ بنگاه کوشان
آ ـ ۱۶۱۸۲ ۲ـ۴

زمین خریداریم
یک ملیون متر زمین در جاده مخصوص کرج تا کیلومتر ۱۰ خریداریم فروشندگان تلفن ۳۹۶۸۳ مراجعه فرمائید. آ ـ ۱۶۳۳۸ ۳ـ۳

بازرگانی عسکری
پول ارزان، خانه خوب، زمین مرغوب تهیه میکند.
فردوسی شمالی بالاتر از ارفرانس تلفن ۴۱۹۹۰
آ ـ ۱۰۷۴۷ ۹ـ۲۵

زمین های نارمک
زمینهای مشجر (نارمک اصلی) با آب و سند مالکیت بقطعات مختلف از ۴۰۰ تا ۱۰۰۰ متر بقرار متری ۵۰ تا ۷۰ و ۱۰۰ ریال بفروش میرسد تا قطعاتی از آن باقی است بدفتر شهرستانی اول لاله زار بالای کافه قنادی معیلی مراجعه فرمایند تلفن ۳۲۵۷۴
آ ـ ۱۶۷۷۰ ۱ـ۳

زمین با اب ملکی متری پنج ریال
واقع در نزدیک کرج بر جادهٔ اسفالته طالبین به تلفن ۵۲۳۲۴ مراجعه فرمایند. آ ـ ۱۱۸۹۷ ۱ـ۵

یکدار و خانه باموقعیت خوب
خریداری میشود.
لطفا از ساعت ۴ـ۶ بعدازظهر بتلفن ۲۱۰۴۳ مراجعه شود
آ ـ ۱۲۰۴۷ ۱ـ۲

یکباب مغازه
در بهترین نقطه خیابان فردوسی واگذار میشود بتلفن ۳۵۴۹۵ مراجعه شود.
آ ـ ۱۶۸۰۶

استخدام میشود

استخدام
کارگر نجار و ماشینکار استخدام میشود جاده کرج روبروی پمپی کولا پانصد قدم بطرف کرج کارخانه نجاری.
آ ـ ۱۱۸۱۱ ۳ـ۵

استخدام در قسمت بهداشت حساب عملیات مخصوص
چون چند نفر از پزشکان اداره کل بهداشت برای دوره کارآموزی بخارجه اعزام میشوند برای جانشینی آنها احتیاج به استخدام روزمزد چند نفر پزشک دیپلمه آشنا بمسائل بهداشتی و اپیدمیولوژی میباشد حقوق ثابت در سال اول خدمت یازده هزار و هفتصد و پنجاه ریال و هفته ۳۵ ساعت خدمت در شهرستانهای مختلف است داوطلبان برای اطلاع از شرایط ارجاع شغل تقاضانامه خود را متضمن نشانی کامل و شماره تلفن بنشانی دفتر اداره کل بهداشت وزارت بهداری خیابان کوشک در ظرف ده روز از تاریخ صدور این آگهی تسلیم نمایند تا قرار ملاقات داده شود.
آ ـ ۱۶۶۴۲ ۲ـ۳

استخدام
احتیاج بیک نفر طبیب یا دکتر داروساز با تجربه در کارپرو یا کاندیستی و دانستن زبان انگلیسی برای سرپرستی امور تبلیغاتی.
آدرس ـ داوطلبان بصندوق پستی شماره ۸۷۹ تهران نامه نوشته شرح کامل با اسم و آدرس و نمره تلفن خود را بفرستند.
آ ـ ۱۱۶۰۵ ۳ـ۳

پلیس گاردگمرک
دو نفر فارغ التحصیل رشته مهندسی رادیوی دانشگاه فنی یا دانشکده فنی خارج که بزبان انگلیسی تسلط کامل داشته باشند استخدام مینماید و اجدین شرایط برای کسب اطلاعات بیشتر و ارائه مدارک تحصیلی بگارد گمرک واقع در خیابان شاهرضا روبروی زایشگاه مراجعه نمایند

گاردگمرک
آ ـ ۱۶۶۶۶ ۲ـ۲

جمعیت شیر و خورشید سرخ ایران
برای خدمت در شیر و خورشید سرخ ایران برای خدمت در شیر و خورشید سرخ آبادان بدو نفر قابله با حقوق مکفی نیازمند است داوطلبان با در دست داشتن مدارک علمی میتوانند همه روزه باستثنای ایام تعطیل از ساعت چهار و نیم بعد از ظهر به بعد بکارگزینی جمعیت مرکزی واقع در خیابان ارک مراجعه نمایند.
آ ـ ۱۶۴۶۲ ۳ـ۳

استاد کار شوفاژ
شرکت سافیر چند نفر استاد کار و کارگر شوفاژ احتیاج دارد خیابان فردوسی بالاتر روبروی کوشک تلفن ۴۷۵۶۲
آ ـ ۱۱۲۷۷ ۳ـ۳

یکنفر حسابدار با تجربه برای تمام روز نیازمندیم طالبین به راهنمای ۱۰۵۸ اطلاعات مراجعه فرمایند. آ ـ ۱۲۰۴۵

کمک داروساز
یکنفر کمک داروساز که لااقل پنج سال سابقه نسخه پیچی داشته باشد استخدام میشود. قاسمی ـ ناصرخسرو سرای اخوت
آ ـ ۱۲۰۷۱

یکنفر منشی
ایرانی با خارجی مسلط بزبان و ماشین نویسی انگلیسی برای وقت اداری احقوق در حدود ماهی ده هزار ریال استخدام میشود ـ داوطلبین می توانند هر روز صبح از ساعت ۱۰ تا ۱۲ بوزارت بازرگانی ـ اداره استانداردها خیابان نادری مراجعه نمایند آ ـ ۱۲۰۶۱ ۱ـ۳

فروش اتومبیل

آگهی حراج اتومبیل
شهرداری تهران ۱۵ دستگاه اتومبیل مستعمل و یکدستگاه موتوسیکلت باسائیدکا و یکدستگاه سائیدکای بدون موتور سیکلت و ده دستگاه اطاق عقب اتومبیل را که دارای مشخصات زیر میباشد از طریق حراج بفروش میرساند
اتومبیل بیوک مدل ۴۸ شماره ۵۰ شهرداری
۲ـ اتومبیل فورد مدل ۴۹ شماره ۳ شهرداری
۳ـ اتومبیل فورد مدل ۴۹ شماره ۱۵ شهرداری
۴ـ اتومبیل دسوتو مدل ۴۶ شماره ۲۸ شهرداری
۵ـ کامیون فورد مدل ۴۹ شماره ۶۷ شهرداری
۶ـ کامیون فورد مدل ۴۹ شماره ۱۱۶ شهرداری
۷ـ کامیون فورد مدل ۴۹ شماره ۱۱۸ شهرداری
۸ـ کامیون فورد مدل ۴۹ شماره ۶۵ شهرداری
۹ـ کامیون فورد مدل ۴۹ شماره ۶۲ شهرداری
۱۰ـ کامیون فورد مدل ۴۹ شماره ۶۳ شهرداری
۱۱ـ کامیون فورد مدل ۴۹ شماره ۶۴ شهرداری
۱۲ـ شورلت نیرو بر مدل ۴۶ شماره ۱۹۳ شهرداری
۱۳ـ جمس منبع دار مخصوص حمل آب مدل ۴۸ شماره ۱۹۴ شهرداری
۱۴ـ شاسی جمس مدل ۴۸ شماره ۷۴ شهرداری
۱۵ـ کامیون فورد مدل ۴۹ شماره ۱۲۰ شهرداری
۱۶ـ موتوسیکلت باسائیدکا شماره ۴۶۳ شهرداری،
۱۷ـ سائیدکای بدون موتوسیکلت یک دستگاه
۱۸ـ اطاق عقب اتومبیل ۱۰ دستگاه
طالبین میتوانند بادر نظر گرفتن شرایط زیر و معاینه اتومبیلها بر اداره کل موتوری و آتش نشانی در ساعت ۹ صبح روز دوشنبه ۱۸ شهریور ماه ۱۳۳۶ در محل مذکور جهت شرکت در جلسه حراج حضور بهمرسانند.
هزینه آگهی و حق حراج که بالغ بر صدی هشت از مجموع بهای بدست آمده میباشد بعهده برنده حراج است معامله مذکور نقدا انجام و در صورت موجود نبودن تمام وجه خریدار می تواند نصف آنرا نقدا تأدیه و بقیه را ۲۴ ساعت بعد تحویل و اجازه خروج اشیاء خریداری را از اداره اموال دریافت دارد.
شهردار تهران
آ ـ ۱۶۵۶۲

یکدستگاه اتومبیل کمپرسی
شورلت مدل ۵۴ که فقط شش ماه کار کرده برای فروش حاضر است.
نشانی: از سه راه ژاله بالاتر گاراژ شهابی مقابل بیمارستان وزارت راه یا تلفن ۵۱۸۲۵
آ ـ ۱۶۷۹۸

اتومبیل نز فروشی
دو دستگاه اتومبیل مرسدس نز مدل ۵۲ نز بنی و ۵۴ گازوئیلی که هر دو دارای نمره خارجی است بعلت مسافرت بفروش میرسد. لطفا بتلفن شماره ۳۳۱۶۳ مراجعه فرمائید.
آ ـ ۱۱۸۹۳ ۲ـ۲

اتومبیلهای فروشی
الدوزمبیل کروکی ۵۰ بمبلغ چهار هزار تومان ـ مرسدس V۱۷۰ مدل ۵۲ بسیار نمیز و D۱۷۰ مدل ۵۳ بقیمت مناسب به فروش میرسد. همیشه بعدازظهرها به خیابان و بالاخیابان اراک کوچه شهریور منزل جنب بقالی مراجعه فرمائید.
آ ـ ۱۲۱۰۳

یکدستگاه اتوموبیل رنو
مدل ۵۶ نمره نشده بفروش میرسد طالبین بتلفن ۲۷۶۶۷ مراجعه فرمائید
آ ـ ۱۶۸۵۶

مزایده فروش اتوموبیل
سازمان شاهنشاهی خدمات اجتماعی یکدستگاه اتوبوس شورلت مدل ۱۹۴۹ شماره شهربانی ۱۳۵۳۸ ط ـ ۳۵ خود را از طریق مزایده بفروش میرساند طالبین برای بازدید اتوبوس بکانون کار و آموزش واقع در خیابان ری مراجعه و جهت دریافت برگ مشخصات بحساب داری سازمان شاهنشاهی واقع در خیابان قوام السلطنه مراجعه نمایند.
آ ـ ۱۶۶۸۸ ۱ـ۳

پزشکان

دکتر فلک آسا
متخصص بیماریهای پوست و آمیزشی
خیابان کاخ ـ مقابل کوچه هلالی تلفن ۴۳۲۶۶
پذیرائی ۳ الی ۶ بعدازظهر

کشیک همه شب
پزشک و دارو انتهای خیابان غرب دانشگاه

بیماریهای داخلی و مقاربتی
ناصرخسرو مقابل دارائی دکتر جافزا

دکتر دردریان
دیپلمه از دانشگاه روسیه با ۴۴ سال سابقه در امراض داخلی و مقاربتی
ساعت پذیرائی:
صبح از ۸ـ۱۲
بعدازظهر از ۴ـ۸
آدرس. چهار راه یوسف آباد پشت لابراتوار طوس (تلفن ۴۲۴۰۶)

کشیک پزشکان

آقای دکتر منصور فروزان خیابان ژاله ایستگاه بهنام.
آقای دکتر قوامیان خیابان خانی آباد کوچه مقدم دست چپ در ششم

آگهی حصر وراثت
آقای عبدالرحیم محرری وکیل دادگستری از این دادگاه درخواست گواهی حصر وراثت نموده و چنین توضیح داده که سید احمد صفوی در تاریخ ۳۵،۱۱،۹ در زنجان اقامتگاه دائمی خود بدرود زندگی گفته و ورثه آنمرحوم منحصر است بسید عباس صفوی پدر و سیده مسعوده صفوی مادر و سید محمود صفوی و مظفر الدین صفوی و منوچهر صفوی پسران و بانوان فروغ صفوی و پروین صفوی و اشرف صفوی دختران و خاصه خانم امددی زنجانی عیال دائمی اینک با انجام نشر بفات مقدماتی درخواست مزبور را سه نوبت پی در پی ماهی یکمرتبه آگهی مینماید تا هر کس اعتراض دارد و یا وصیتنامه از متوفی نزد او باشد از تاریخ نشر نخستین آگهی ظرف سه ماه بدادگاه تقدیم دارد ـ والا گواهی صادر و هر وصیت نامه جز سری و رسمی که بعد از این موعد ابراز شود از درجه اعتبار ساقط و بلااثر خواهد بود. رئیس دادگاه بخش زنجان ـ **فتوره چیلر**
نوبت سوم ۳۶،۶،۹
آ ـ ۱۰۱۷۲ ۳ـ۳

آگهیهای کوچک متفرقه

قرص مخمر آبجو فیلیپس را
(برای کمبود مواد غذائی و تقویت عمومی بدن) از داروئی بهنام خیابان ناصر خسرو تلفن ۵۲۵۳۶ یا شرکت سهامی آباد خیابان قوام السلطنه تلفن ۴۴۱۱۰ خریداری فرمائید.
آ ـ ۱۳۶۵۴ ۲۰ـ۲۰

از مدلهای سال ۱۹۵۷ آکوردئون اکسلسیور را دیدن نمائید.

فروشگاه آکوردئون اکسلسیور
رادیو مینو: خیابان فردوسی ۲۶۳
کالای ها: چهار راه فردوسی
آ ـ ۱۶۳۵۸ ۲ـ۳

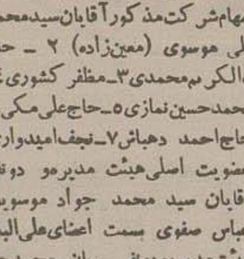

از عکاسی ونوس
شیکترین عکسها را با نازلترین بهاء ابتیاع فرمائید
۶×۴ هیجده قطعه ۳۰ ریال ـ ۶×۹ ۱۲ قطعه ۶۰ ریال ۹×۲۲ هشت قطعه ۸۰ ریال
استودیو فتو ونوس ـ چهارراه حسن آباد
آ ـ ۱۲۰۹۳

آ ـ ۱۲۱۵۲۴۲ ۲۵ـ موسسه خروس

قابل توجه فروشندگان پیراهن مردانه در شهرستان
پیراهن پیک با سرع وقت با نازلترین قیمت بهترین پیراهن را در دسترس مشتریان محترم میگذارد ـ تهران خیابان امیریه جنب منیریه پیراهن دوزی پیک.
آ ـ ۱۶۵۶۶ ۱ـ۳

آ ـ ۱۷۶۴۴

صاحب امتیاز و مدیر مسئول: عباس مسعودی
جای اداره خیابان خیام چاپخانه اطلاعات

برنامه رادیو دهلی

شنبه نهم شهریور صبح ساعت ۷۱۵ با امواج کوتاه مردیف ۱۳ و ۱۶ متر اخبار شنبه شب برنامه اجرا نمیگردد

گمشده پیدا شده

هزار ریال جایزه
یک گربه کوچک نژاد سیامی دارای چشمان آبی و رنگ خرمائی روشن بالای خیابان پهلوی، کوچه عبده، جنب سفارت اندونزی مفقود شده است از جوینده آن خواهشمند است به منزل آقای اسمیت واقع در کوچه عبده در دوم مراجعه و مژدگانی خود را دریافت نماید
آ ـ ۱۶۷۹۲

تقویم اطلاعات
شنبه ۹ شهریور ماه ۱۳۳۶
« پنجم صفر ۱۳۷۷
« ۳۱ اوت ۱۹۵۷
اذان صبح: ساعت ۳ و ۵۸ دقیقه
طلوع آفتاب: ساعت ۵ و ۳۳ دقیقه
غروب آفتاب: ساعت ۱۸ و ۲۸

امشب بکدام سینما میروید

سینماهای درجه اول
سینما ایران (تابستانی)
بیرکلمبو (محصول آلمان ـ رنگی) باشتراک: کریستینا زودبوم، ویلی برجل شروع ۷،۹ بعدازظهر تلفن ۳۶۳۵۴ (شب ۱۴ نمایش)
سینما ایران (زمستانی)
عشق و شرافت (محصول ایتالیا) ـ باشتراک، ماریو ویتال ـ دوبله فارسی ـ شروع ۱۰ صبح، ۴ و ربع، ۶ و نیم، ۸ و سه ربع بعداز ظهر ـ تلفن ۳۶۳۵۴ (شب ۴ نمایش)
سینما پارک
برای تعمیرات تعطیل است
سینما پلازا
جستجوی نفت در رودخلیج (بوتیوورسال اینترناشنال ـ رنگی) ـ باشتراک: جیمس استوارت، جوآن درو، دان دوریه شروع ۱۰ صبح، ۳، ۵، ۷، ۹ بعداز ظهر تلفن ۴۴۲۵۵ (شب ۷ نمایش)
سینما تهران
چنگیزخان (محصول هند) ـ شروع ۲، ۵، ۴، ۶ و نیم، ۷ و ربع، ۹ و نیم بعداز ظهر ـ تلفن ۳۸۱۶۵ (شب ۲۲ نمایش)
تراس سینما دیانا ـ سینما دنیا
آتش زیر صفر (کلمبیا ـ رنگی) باشتراک آن لاد، جون تنزل ـ شروع در دیانا ۷ و نیم، ۹ و نیم بعداز ظهر تلفن ۴۲۰۱۰ در سینما دنیا ۱۰ صبح، ۴ و نیم، ۶ و نیم، ۸ و نیم بعداز ظهر ـ تلفن ۳۳۸۱۲ (شب ۱۰ نمایش)
تراس سینما کریستال
اقرار محکوم باعدام (محصول آلمان) باشتراک: کوردوکنز، الزابت مول شروع ۹،۷ بعدازظهر ـ تلفن ۳۷۶۷۵ (شب ۶ نمایش).
سینما سعدی
جدال در آفتاب (یونایتدآرتیست ـ رنگی) ـ باشتراک: گریگوری پک، جنیفر جونس، جوزف کاتن ـ شروع ۱۰ صبح، ۳، ۶، ۹ بعدازظهر ـ تلفن ۳۶۴۶۸ (شب ۲۲ نمایش)
سینما کریستال
کولی موطلائی (محصول فرانسه ـ رنگی) ـ شروع ۴ و نیم، ۶ و نیم، ۸ و نیم بعد از ظهر تلفن ۳۷۶۷۵ (شب ۱۰ نمایش).
سینما رکس ـ سینما ری
آنجلا (محصول ایتالیا) باشتراک: انس او کیف مارالین روسانو براتزی ـ ناطق انگلیسی ـ شروع در رکس ۱۰ صبح، ۲ و نیم ۴ و نیم، ۶ و نیم، ۸ و نیم بعداز ظهر ـ تلفن ۳۴۱۶۹ ـ در سینما ری ۹،۷ بعدازظهر (شب ۴ نمایش)
سینما رویال
خطرات جنگل (ویبا ملیک ـ رنگی) باشتراک: استرلینگ هیدن و راولستون ـ شروع ۴ و نیم، ۶ و نیم ۸ و نیم بعدازظهر (شب ۷ نمایش).
سینما متروپل
همیشه ترا دوست دارم (محصول ایتالیا) باشتراک: آمدئو ناتزاری، ژاک سرناس دوبله فارسی شروع ۲ و نیم، ۴ و نیم، ۶ و نیم، ۸ و نیم بعدازظهر ـ تلفن ۳۹۴۱۰ (شب ۱۰ نمایش)
سینما مولن رژ
انتهای سه کوچه تاریک (یونایتدآرتیست) باشتراک: رود دیک کر افورد، روت رومن شروع ۱۰ و نیم صبح و ۵، ۷، ۹، بعداز ظهر ـ تلفن ۳۸۷۶۵ (شب ۵ نمایش)

سینماهای
بازگشت زندگی (استودیو عصر طلائی) باشتراک. ناصر ملک مطیعی، مهین معاون زاده ـ شروع ۴، ۵، ۶، ۵، ۸ بعدازظهر تلفن ۴۲۱۶۹ (شب ۲۲ نمایش)

سینماهای درجه دوم و سوم
سینما آپادانا
معشوقه شاهین طلائی (محصول ایتالیا سوپرسینه سکوپ ـ رنگی) ـ باشتراک: فرانک لاتیمور، آنا مارا فرر مرو (تکراری شروع ۶، ۸ بعدازظهر.
سینما پردیس
خشم شهوت (بوتیوورسال اینترناشنال) باشتراک نونی کوربتس جن استرلینگ (تکراری) شروع ۱۰ و نیم صبح ۲ و نیم ۴ و نیم، ۶ و نیم، ۸ و نیم بعدازظهر.
سینما برلیان
دیوانه (محصول هند) ـ شروع ۴ و نیم ۶ و نیم، ۸ و نیم بعدازظهر تلفن ۳۳۵۳۵
سینما تابان
هجوم بکر مزمین (کلمبیا) باشتراک هیومایو، جون تیلور ـ شروع ۴ و نیم، ۶ و نیم، ۸ و نیم بعدازظهر.
سینما تاج
سرزمین فراعنه (برادران وارنر ـ سینماسکوپ رنگی) باشتراک: جک هاوکینز، جون کولینز ـ (تکراری) شروع ۴ و نیم، ۶ و نیم، ۸ و نیم بعدازشهر تلفن ۳۳۰۶۴.
سینما خورشید نو
مرد روز (آرتوورایک) ـ باشتراک: نورمن و بزدوم. (تکراری) شروع ۴ و نیم، ۶ و نیم، ۸ و نیم بعداز ظهر ـ تلفن ۳۳۵۷۸
سینما سیلوانا
سامیه جمال عاشق شده (محصول مصر) باشتراک: سامیه جمال ناطق فارسی (تکراری شروع ۴، ۶، ۸ و ربع بعداز ظهر ـ تلفن ۳۳۷۷۷
سینما شهناز
غفلت (پارس فیلم) ـ باشتراک ناصر ملک مطیعی (تکراری) شروع ۲ و نیم ۴ و نیم، ۶ و نیم، ۸ و نیم بعدازظهر
سینما فردوسی
واکسی (محصول هند) ـ (تکراری) شروع ۹ صبح، ۲، ۴، ۶، ۸ بعدازظهر تلفن ۳۵۷۸۴
سینما فری
چنگیزخان (محصول هند) شروع ۴، ۶ و نیم، ۹ بعدازظهر ـ تلفن ۲۷۸۹۳
سینما مراد
اسماعیل یاسین کفاش (محصول مصر) باشتراک: اسماعیل یاسین ـ دوبله فارسی (تکراری) شروع ۳ و نیم، ۶، ۸ و نیم بعد از ظهر.

تئاترها
تئاتر تهران تابستانی
پروفسور سوسول ـ باشتراک: وحدت ـ سارتاک ـ ملک مطیعی ـ شروع ۵ و ۸ بعدازظهر تلفن ۳۷۳۵۱
تئاتر پارس
دختر آتشپاره باشتراک: اسودی، مصفا طهوری. شروع ۸ و نیم بعد از ظهر تلفن ۳۸۸۱۱

مسافرین محترم آذربایجان
ترکیه ـ ارض روم
ماکروس و مرسدس. بنزهای مدل ۵۷ شرکت میهن تور که بواسطه فصل زمستان مدتی تعطیل بود از اول اردیبهشت ماه ۳۶ مرتباً هفته روزه تمام نقاط آذربایجان حرکت میکند. خطوط شیراز ـ اصفهان ـ مشهد ـ رشت ـ بندرپهلوی ـ کاظمین همه روزه دایر است.
شرکت میهن تور اول فردوسی تلفن ۳۷۱۲۹
آ ـ ۱۵۴۶۸ ـ۱ـ

ASEA ELECTRIC cables
کابل زیرزمینی
ساخت کارخانهٔ آسه آ سوئد
نماینده انحصاری: خیابان اکباتان شماره ۱۰۰ تلفنهای ۳۹۹۵۰ ۳۹۸۸۵
آ ـ ۱۶۷۱۸ (کانون آگهی نوین)

شرکت سهامی ساختمانی نما برای انجام هر نوع کارهای ساختمانی آماده است به تلفن های ۳۵۹۱۸ و ۴۱۰۸۰ مراجعه فرمائید
میتوانید صاحب خانه شوید شرکت سهامی ساختمانی نما خیابان نوذر جمهوری جنب پمپ نزیر. سرای فخریه تلفن ۳۵۹۱۸ ـ شعبه امیر آباد یا ساژ فیروز تلفن ۴۱۰۷۰
شعبه جوادیه اول چهارراه بیست متری جنب مسجد سعادت مراجعه فرمائید
آ ـ ۱۶۶۹۴ ۱ـ۲ (۱)

باداشتن زمین بدون پرداخت پول

در جهان ورزش

باید همیشه سنجیده صحبت کرد

مسابقات دوچرخه سواری قهرمانی جهانی ۱۹۵۷ در بلژیك دوهفته پیش بپایان رسید.

اخبار رسیده و نوشته‌های روزنامه‌های بلژیك و فرانسه نشان میدهد که آقای گل‌طلب دوچرخه‌سوار معروف ما موفق نشده است بمقام جالبی برسد.

شرکت آقای گل‌طلب در مسابقات قهرمانی بلژیك از لحاظ کسب تجربه وتماس با دوچرخه سواران بنام دنیا بسیار مفید بود.

عدم موفقیت اورا نباید با ناراحتی قبول نمائیم زیرا غیر از رئیس فدراسیون دوچرخه‌سواری ایران وخود آقای گل‌طلب دیگران احتمال نمیدادند که از ازمسابقات بلژیك نتیجه مهمی نصیب ما گردد.

در تاریخ ۱۸ خرداد ما در این ستونها درباره مسابقات بلژیك بطور مفصل صحبت کردیم ما نوشته بودیم که آقای اسدبهادر رئیس فدراسیون از موفقیت گل‌طلب صد در صد اطمینان دارد وبنظر او آقای گل‌طلب بطور حتم بین نفرات اول الی سوم قرار خواهد گرفت.

آقای گل طلب هم تحت تاثیر رئیس فدراسیون قرار گرفته ومیگفت دلیل ندارد که قهرمان اول نشوم »

ما پس از قید اظهارات آنها تذکر داده بودیم که:

«متاسفانه مسئولین ورزش ما در مورد تماس‌های خارجی و بخصوص درباره مسابقات قهرمانی جهان بدون مطالعه سخن میگویند و پس از اینکه پیش بینیهای آنها صحیح در نمیآید بجای اعتراف بحقایق برای عدم موفقیت بهانه‌های غیر منطقی پیش میکشند.

همه علاقمندان آرزو دارند که جوانان ایرانی در مسابقات جهانی بمقامهای جالب برسند ولی نباید فراموش کرد که پیروزیهای ورزشی محصول کوششهای مداوم و تجربیات فراوان است در مسابقات ماراتن المپیك ملبورن هم عده‌ای ادعا میکردند که آقای باغبانباشی نفر اول خواهد شد متاسفانه آقای باغبانباشی در ملبورن حتی موفق نشده است مسابقه را به آخر برساند.

آقای گل‌طلب شاید در مسابقات بلژیك مقام جالبی بدست آورد ولی چون ما در رشته دوچرخه‌سواری هنوز سابقه بین المللی نداریم بهتر است با احتیاط حرف بزنیم که بعدا موجب پشیمانی نشود.»

در هر صورت آقای اسدبهادر با اینکه در بلژیك هم با خبرنگاران درباره ارزش واحتمال پیروزی آقای گل‌طلب صحبت کرده است با اینوصف متاسفانه قهرمان ما در میان حریفهای باتجربه مقدور نشده است برای خودجائی باز کند امیدواریم که این برای ما آخرین تجربه باشد و دیگر موقعیت خود را بخوبی تشخیص نداده وقوای طرف را نسنجیده بیجهت ادعا نکنیم.

لازمست در اینجا یك حادثه اسف انگیز را هم قید کنیم. بطوریکه روزنامه‌های بلژیك مینویسند بهترین دوچرخه سواران جهان آقای گل طلب را یك جوان با استعداد تشخیص داده‌اند و امیدوار بودند که شاید او بتواند از عده‌ای شرکت کنندگان بر دولی دوروزمانده بآغاز مسابقات در پیست تمرین یك دوچرخه سوار ایتالیائی با گل‌طلب تصادف کرد و در نتیجه آقای گل طلب از زانو بشدت زخمی شد. بلافاصله پزشك بداد آقای گل‌طلب رسید و پس از معالجه مقدماتی پزشك مزبور گفت آقای گل‌طلب در نتیجه این تصادف بیست درصد قوای واقعی خود را از دست داده است.

آیا اگر این حادثه ناگوار رخ نمیداد آقای گل‌طلب بقول رئیس فدراسیون به قهرمان اولی میرسید؟ البته نه. ولی احتمال داشت که در کلاسمان مسابقات جای مناسبی را احراز نماید.

کلاس کشتی آزاد و فرنگی و مسابقه کشتی فرنگی

طبق تصمیم سازمان کشتی باشگاه فردوسی قرار گردید در هفته روزهای شنبه وچهارشنبه از ساعت ۶ تا ۹ بعد از ظهر کلاس کشتی آزاد و روزهای دوشنبه هر هفته در همان ساعات مذکور کشتی فرنگی توسط آقای محمود ملاقاسمی مربی باشگاه بکشتی گیران تعلیم داده شود ضمنا برای تشویق اعضاء کشتی گیر از روز دهم شهریور مسابقات داخلی کشتی فرنگی زیر نظر سازمان کشتی انجام خواهد شد.

بزودی فعالیت کشتی در شهرستانهای تابعه استان دهم آغاز خواهد شد

بقرار اطلاع از هیئت کشتی اصفهان آقای ذوالفقاری استاندار و رئیس انجمن ملی تربیت بدنی استان دهم تربیت بدنی شهرستانهای نجف آباد و سده دستور داده است که فورا تشك کشتی تهیه شود واین ورزش در بین ورزشکاران آن ناحیه آغاز گردد.

اطلاعات کارگری

بکارگران نفت جنوب کمك جنسی میشود

بقرار اطلاعی که از وزارت کار بدست آمده آقای فربود رئیس اداره کار خوزستان که در حدود یکماه پیش برای رسیدگی بوضع دستمزد کارگران نفت آغاجاری بتهران آمده بود پس از آنکه بامقامات مسئول وزارت کار و نمایندگان کارگران و مسئولین شرکت ملی نفت ایران مذاکراتی بعمل آورد هفته گذشته برای اجرای شرایط متخذه بخوزستان مراجعت نمود.

بطوریکه کسب اطلاع شده آقای نخست وزیر دستوراتی درباره بهبود وضع دستمزد کارگران صادر کردند و بیشتر مایل بودند که بکارگران کمك جنسی شود تا بدینوسیله حقوق آنان ترمیم شود.

کارگران درودگر را اخراج میکنند

کارگران وابسته سندیکای صنف درودگر تقاضای رسیدگی دارند

آقای مرتضی یزدانی نماینده کسی از طرف کلیه کارگران کارگاههای درودگری تهران وابسته سندیکای صنف درودگر طی نامه‌ای مینویسد: کارفرمایان از اینکه کارگران مزبور بعضویت اتحادیه کارگران در آمده‌اند ناراضی و بهمین سبب آنانرا تحت فشار قرار میدهند

مثلا ساعات کار آنانرا اضافه نموده درصورتیکه اقدامی در مورد ترمیم حقوق آنان نمینمایند وچنانچه کارگری باین عمل اعتراض نماید فورا از کارگاه اخراج مینمایند.

بهمین سبب از رفتار کارفرمایان بوزارت کار شکایت نموده‌ایم که تاحال موفق بگرفتن نتیجه نشده‌ایم درحالیکه در همین مدت عده دیگری از کارگران شغل خود را از دست داده و ما هزینه طاقت فرسا متحمل تامین مخارج خانواده خود میباشند تقاضای رسیدگی از طرف وزارت کار را داریم.

اطلاعات کارگری: توجه اداره کل کار استان تهران را نسبت بشکایت کارگران مزبور جلب مینمائیم.

اقدامات اداره کل روابط کار

بطوریکه از وزارت کار اطلاع میدهند در هفته گذشته اداره کل روابط کار به ۹۸ فقره شکایت وتقاضا که از طرف کارگران بوزارت کار رسیده بود رسیدگی نموده وتقاضاهائیکه با قانون کار مغایر نبوده انجام ورفع شکایت از شاکیان بعمل آمده است.

مذاکرات مربوط به بیمه کارگران (شرکت واحد اتوبوسرانی) بمراحل نهائی رسید

همانطور که قبلا باطلاع کارگران رساندیم از مدتها قبل براثر تقاضای مکرر کارگران شرکت واحد اتوبوسرانی تهران وحومه مذاکراتی برای بیمه نمودن کارگران بین مقامات سازمان بیمه‌های اجتماعی کارگران و اعضای هیئت مدیره شرکت واحد اتوبوسرانی تهران وحومه صورت گرفت که بعد آنرا تا پیش آمد چند مورد اختلاف جریان به کمیسیون خاصی محول گردید تایس از رسیدگی دقیق اقدام به بیمه نمودن کارگران مزبور نموده وپس از معاینه و انجام تشریفات مقدماتی دفترچه‌های بیمه کارگران را به آن‌ها تسلیم نمایند.

بقرار اطلاع کمیسیون مزبور در حدود یکماه مشغول رسیدگی بوده و فعلا مراحل نهائی مذاکرات بعمل میآید.

آقای شفیعی رئیس تبلیغات وانتشارات ومعاون سازمان بیمه‌های اجتماعی شعبه تهران در این مورد بخبرنگار ما اظهار داشت امید میرود در طی هفته آینده کار کمیسیون باتمام رسیده وبیمه کارگران شروع شود

کارگران کارگاه شرکت سهامی ایران ـ ماشین تقاضای تشکیل شورای توافق کارگران را دارند

آقای جلال سجادی کارگر کارگاه شرکت سهامی ایران ماشین مطالبی راجع بوضع کارگران کارگاه مزبور در اختیار خبرنگار ما گذارد تا میرده بنمایندگی از طرف کارگران اظهار داشت

۵۳ نفر کارگران این کارگاه مدت مستمال است تقاضای تشکیل شورای توافق کارگران را که باوجود آن از ضروریات هر کارگاهی می‌باشد نموده‌اند.

ولی در این مدت با اینکه وزارت کار در این مورد اقدام نموده وپرونده‌های موجود در بایگانی اداره کل کار استان تهران بهترین گواه بر این موضوع میباشد براثر کارشکنیها ومخالفت های آقای نمازی کارفرمای کارگاه هنوز موفق به تشکیل شورای توافق نگردیده‌اند ودر نتیجه از داشتن نماینده محروم هستند و تا بحال چند کارگر که نسبت بعدم تشکیل شورای توافق اعتراض نموده‌اند از کار اخراج گردیده‌اند وبهمین جهت کارگران ناگزیر بسکوت شده‌اند

اطلاعات کارگری: توجه مقامات مسئول اداره کل کار استان تهران را نسبت بخواست کارگران شرکت مزبور در تشکیل شورای توافق کارگران جلب مینمائیم شایسته است مسئولین آن اداره در تشکیل شورای مزبور اقدام نمایند.

آخرین فرصت برای شرکت در انتخابات علامت مخصوص روغن نباتی شاه پسند

مهلت فقط تا روز بیستم شهریور ۳۶ ـ قرعه کشی بیست وهفتم شهریور ۳۶

بعقیده شما برای آرم روغن نباتی شاه پسند شماره ۱ یا شماره ۲ کدام مناسب تراست

شماره ۱

داریوش بر اورنك شاهنشاهی ایران

شماره ۲

یك آشپز با پیشبند و کلاه مخصوص آشپزی

سازمان فاکوپا باطلاع هموطنان گرامی میرساند

که مهلت برای شرکت درمسابقه تعیین آرم روغن نباتی شاه پسند فقط تا روز بیستم شهریورماه جاری باقیست وقرعه کشی در روز ۲۷ شهریورماه در یکی از بزرگترین سینماهای تهران که بعدا نام آن اعلام خواهد شد درحضور نمایندگان بانکها وشخصیت‌های برجسته ومورد اعتماد کشور وبانظارت خود شرکت کنندگان انجام وجوایز نفیس وبی سابقه روغن نباتی شاه پسند بپرندگان تقدیم میگردد اگر تا کنون موفق بشرکت در این مسابقه بزرگ و همگانی نشده‌اید در ارسال نظر خود آرم شماره ۱ یا آرم شماره ۲ سازمان فاکوپا خیابان شاه آباد عجله کنید تا شما هم بتوانید مانند هزاران مردم خوشبخت دیگر، از مزایای اختصاصی جوایز روغن نباتی شاه پسند که بالغ بر ۵۰۰ هزار ریال است، برخوردار شوید.

جوایز روغن نباتی شاه پسند که از بین بهترین کالاهای تجارتی انتخاب شده بشرح زیر است:

۲۰ عدد چراغ طوری کلماکس
۱۰ عدد رادیو شارپ
۱۵ دستگاه خوراك پزی کلمن
۷ دستگاه چرخ خیاطی مارشال
۱۰ عدد یخدان کلمن
۴۸ عدد صندلی تاشو ارج
۴۵ قواره پارچه لباسی مردانه وزنانه کازرونی
۱۵ تخته پتوی گلدار و لوکس کازرونی
۱۰۰ عدد پیراهن ارپوپلین هفده هزار کانبو
۲۵۰۰ عدد دستمال هفده هزار کانبو
۱ دستگاه ماشین تحریر «اندرود»
۱۰ سرویس چینی مسعود (کیك خوری. غذاخوری میوه خوری ـ چای خوری ـ کاکائو خوری)
۲۴ عدد شوکلات خوری مارك مسعود

۲۸۰۵ جمع کل

اینك رای بدهید بعقیده شما برای روغن نباتی شاه پسند آرم شماره ۱ یا شماره ۲ کدام رینده‌تر است

آفرین بر شاه پسند پیروز

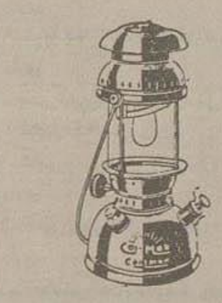

چراغ طوری کلماکس

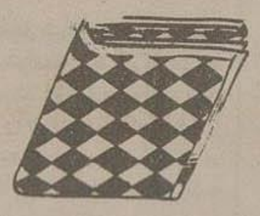

پتوی کازرونی

اجاق پایه‌دار کلمن

صندلی تاشو «ارج»

چینی مسعود

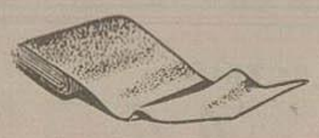

پارچه لباسی کازرونی ۳ـ۱۰

اجاق طباخی کلمن آ ـ ۱۶۴۸۸

یخدان کلمن

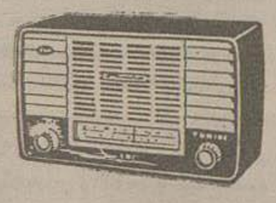

رادیو شارپ

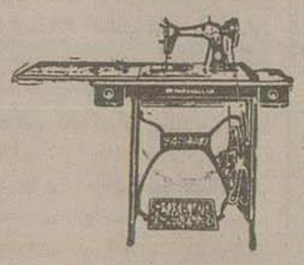

چرخ خیاطی مارشال

ماشین تحریر «اندرود»

پیراهن از پوپلین هفده هزار

اشکودا

هفتاد وی گربند اطراف خط استوار از کشورهای مختلف میتوان فقط با جاده‌های بزرگی که بوسیله جاده صاف کن‌های اشکودا تسطیح میشوند ساخت

ماشینهای غول پیکر (بیدر ولیکت) ۱۵ الی ۱۸ تن (نوع ۱۷ الی ۸ تن و ۱۲ الی ۱۲ تن هم اکنون در تهران موجود است

مقابل باغ ملی زیر مسجد فرمانیه، شرکت بازرگانی ایران در اشکودا، خیابان پهلوی شماره ۱۷۸۶ تلفن شماره ۴۴۰۵۹

- مورد استعمال در حرارت جهان
- در ایران آزمایش خوبی داده
- کار آن مطمئن
- دوام آن زیاد
- قیمت ارزان

STROJEXPORT
PRAHA CZECHOSLOVAKIA

اپتالیدن ساندوز

کلاسهای عمومی انگلیسی

مادام داودیان با بهترین متد از ۱۰ سپتامبر افتتاح میشود تا فرصت باقی است ثبت نام فرمائید شاه آباد طبقه فوقانی سینما سعدی آ ـ ۱۶۶۹۶

استقبال بی سابقه‌ای که از یك فیلم عالی قهرمانی و اکتشافی در

جستجوی نفت در رعد خلیج

تمام رنگی

سینما پلازا

باشتراك مشهورترین هنرمند سینما جمس استوارت

بعمل آمده بهترین معرف از یك فیلم فوق العاده عالی سینمای امریکا است

همه روز از ساعت ۱۰ صبح

شروع سئانسها ۱۰ صبح ۲ ـ ۵ ـ ۷ ـ ۹ بعد از ظهر

****

اثر پر ارزشی که در تابستان امسال پرفروش ترین فیلم فصل شناخته شد بنام

خشم و شهوت

شاهکار دو هنرمند شهیر تونی کرتیس ـ جن استرلینك

همه روزه از ساعت ۱۰ و نیم صبح در سینما پردیس

شروع سئانسها در سینما پردیس ۱۰٫۳۰ ـ صبح ۲٫۳۰ ـ ۴٫۳۰ ـ ۶٫۳۰ ـ ۸٫۳۰ بعد از ظهر

آ ـ ۱۶۷۹۴

انتقال آب الوند به خسروی

بقیه از صفحه اول

وضع عمومی بهداری مطالبی اظهار داشت آقای سرتیپ ضرغام وعده داد در مراجعت از خسروی بتقاضای مزبور رسیدگی و اقدام لازم بنماید.

وزیر گمرکات و انحصارات از اداره گمرک و همچنین ساختمان جدید قرارگاه نگهبانان و خانه رئیس گمرک که اخیراً بطرز آبرومندی بنای آن ساخته و آماده بهره برداری شده بود دیدن نمود.

برئیس اداره گمرک کرمانشاه درباره نواقص کار و تکمیل باشگاه خانوادگی کارکنان گمرک و تهیه خانه‌های لازم برای کارمندان گمرک کرمانشاه دستورات کافی داده شد و در خصوص تاسیس فروشگاه اشیاء قاچاق در محل مناسب و اعلام تصویبنامه هیئت وزیران در این زمینه تعلیمات کافی برئیس گمرک داده شد و سپس بطرف خسروی حرکت کردند در شاه آباد غرب و کرند و سرپل ذهاب بروسای ادارات غله و قند و شکر در دهات و تامین دخانیات مورد احتیاج و خرید غله خوب مخصوصا از زارعین خورده دستورات لازم دادند.

افتتاح سالن ارزیابی

ساعت ۵ بعد از ظهر مراسم افتتاح سالن ارزیابی گمرک قصر که بنای آن پایان یافته و بطرز مدرنی ساخته شده بود با حضور نمایندگان بازرگانان و کسبه شهر و فرماندار و روسای ادارات بعمل آمد.

وزیر گمرکات هنگام افتتاح سالن مزبور اظهار داشت خوشوقتم که امروز در مراسم افتتاح سالن ارزیابی شرکت کرده و یکی از مواعید خود را که جامهٔ عمل پوشیده است بچشم میبینم زیرا اگر دو سال قبل را همه بخاطر داشته باشیم بخوبی متوجه خوشحالی امروز میشویم در گذشته بازرگانان و کسبه محلی و مسافرین و کارکنان گمرک همه در زحمت بودند و اکنون بحمدالله با استفاده از این بنای مجهز رفع ناراحتی از همه شده است.

از موقعیت استفاده کرده بهمه آقایان عرض میکنم بطوریکه ملاحظه میشود در اثر یک اقدام مفید امروز متوجه شدیم رفاهیت طبقات تامین گردیده و خدمت بمردم همیشه نتیجه مفید داشته و دارد. شما همکاران عزیز باید باین حقیقت توجه کرده و شب و روز برای تامین آسایش مردم کوشش کنید و اطمینان داشته باشید مثل امروز از اینکه زحمات شما نتیجه بخشیده است مسرور خواهید شد.

هنگام بازدید قسمت‌های مختلف گمرک نواقصی مشاهده شد که دستورات کافی برئیس گمرک داده شد و برای تامین برق اداره مزبور تلگرافی باداره کل گمرک دستور داده شد و دستگاه مولد برق ۱۵ کیلواتی از مرکز ارسال و نصب گردد و سه کیلومتر لوله دو اینچی جهت تکمیل لوله کشی آب بگمرک قصر شیرین اختصاص داده شود و برای کارمندان گمرک ۵ دستگاه خانه سازمانی ساخته شود.

آب مشروب

مقارن ساعت ۶ بعد از ظهر تیمسار ضرغام وزیر گمرکات بطرف خسروی حرکت و ساعت ۶٫۵ بعد از ظهر پس از ملاقات کنسول ایران در خانقین بطرف (تنکاب) ۶ کیلو متری خسروی محل نصب موتور آب حرکت و در میان شور و شعف افراد محلی روسای ادارات خسروی و فرماندار و روسای ادارات قصر شیرین مراسم افتتاح استفاده از موتور پمپ آب که وسیله لوله چهار اینچی آب را از رودخانه الوند بخسروی منتقل میکند بعمل آمد ابتداء آقای وزیر گمرکات خطاب بحضار گفتند:

امروز برای بنده روز مسیار خوبی است زیرا شاهد یکی از اقدامات خوبی میباشم که در گذشته پی ریزی آنرا نمودم روزیکه بخسروی آمدم وضع ناگوار زائرین و مردم خسروی مخصوصا کارکنان گمرک و ادارات دیگر از لحاظ طبی و بی آبی فوق العاده مرا متاثر ساخت و تصمیم گرفتم آنچه در قوه دارم برای تامین آسایش زائرین و آب خسروی بکار برم و اکنون خوشحالم که اقدامات به نتیجه رسیده و با حضور همکاران ارجمند موضوع استفاده از آب وسیله موتور پمپ عملی میشود.

در این موقع آقای سرتیپ ضرغام وزیر گمرکات و انحصارات بنام نامی اعلیحضرت نوار سه رنگ را قطع و اجازه بهره برداری را دادند.

سالن پذیرائی

در روز دوم اقامت آقای ضرغام سالن ارزیابی و محل پذیرائی زائرین که هزار متر مربع زیر بنا و گنجایش آن بطور متوسط بیش از ۵۰۰ نفر میباشد وحوض بزرگ کاشی با فواره‌های متعدد در وسط و لوله‌های منبع آب و همچنین بوفه‌ایکه برای استفاده زائرین تهیه شده و حمام‌های ساخته شده برای کارمندان را مورد بازدید قرار داده و برای تکمیل احتیاجات گمرک خسروی دستور دادند یک منبع بزرگ دیگر بظرفیت دویست هزار لیتر جهت ذخیره آب ساخته شود و برؤسای گمرک منطقه غرب گفتند:

آنچه باید از طرق مرکز برای تکمیل وسایل کار آقایان توجه شود تا کنون شده است و اکنون دیگر وظیفه خود شما است که مشکلات را با تشریک مساعی مرتفع سازید باید بدانید گمرک خسروی و قصر که مسافرین زیادی آمد و شد دارند آبروی مملکت شما است و هر قدر در رفاه حال مسافرین داخلی و خارجی کوشش شود بر حیثیت خود و اداره کل گمرک افزوده اید و مسلما نتیجه آن مفید خواهد بود.

خرید گندم

در قصر شیرین از اداره غله و کندمهای خریداری شده بازدید شد و دستوراتی در زمینه خرید گندم مرغوب بمتصدیان مربوطه دادند و بدعوت رئیس قصر از ادارات فرهنگ دبیرستان قصر بازدید شد رئیس فرهنگ نواقص کار خود را بیان داشت

وزیر گمرکات دستور داد

وزیر گمرکات دستور داد برای تکمیل کادر آموزگاری از کارمندان ادارات استفاده شود و همانجا برئیس گمرک دستور دادند که کمال تشریک مساعی را با رئیس بنمایند. رئیس گمرک داوطلب شد باتفاق کارمندان خود در فرهنگ تدریس کند.

ساعت ۱۱٫۵ در فرمانداری روسای ادارات بملاقات آمدند و روسای دارائی و شهربانی و دادگستری هر کدام تقاضاهائی داشتند که مورد رسیدگی قرار گرفت آقای وزیر گمرکات برای حل پاره‌ای از مشکلات راهنمائیهای لازم نموده وعده دادند نسبت برفع احتیاجات در مرکز با وزرای مربوطه مذاکره نمایند.

مقارن ساعت ۱۳ تیمسار ضرغام باتفاق همراهان بطرف کرمانشاه عزیمت کردند حین مراجعت رئیس اداره غله سرپل ذهاب تقاضا داشت شعبه بانک ملی در آن محل تاسیس شود تا کارمامورین دولت تسهیل شود ایشان بسرپرست انحصارات دستور دادند که در این زمینه اقدام کند.

نان کرمانشاه

ساعت ۵٫۵ بعد از ظهر بکرمانشاه وارد و در اداره کل گمرک حضور یافتند ساعت ۶ بعد از ظهر آقایان استاندار و روسای ادارات بملاقات ایشان آمدند آقای استاندار درموردنان کرمانشاه با ایشان مذاکره و اقداماتی که در امر نان کرمانشاه نموده بودند باطلاع رسانیدند تیمسار ضرغام درموردنان گفتند:

مهمترین مسئله‌ایکه در نان شهرستان هاموجود میباشد مسئله نان تهران بوده که خوشبختانه بهترین طرزی حل گردیده است زیرا اکثر گندم شهرستان ها بتهران حمل و موجب گرانی گندم درمنابع تولید میگردید و اکنون که موضوع نان تهران حل شده دیگر موجبی برای گران شدن نان شهرستانها نیست مگر تحریکات بعضی عناصر مغرض ـ برای اینکه نان مردم کرمانشاه تامین شود هر وقت از لحاظ توزیع گندم احتیاجی باشد اداره غله آماده است با نرخ مقرر گندم در اختیار نانواها بگذارد مشروط بر اینکه قبلا از نانواها تعهد لازم برای پخت گرفته شود. آقای استاندار از اقدام تیمسار ضرغام تشکر نمودند.

ساعت ۸٫۵ بعد از ظهر انبار مرکزی غله کرمانشاه مورد بازدید قرار گرفت و پس از ملاحظه گندمهای خریداری شده درباره تکمیل و تعمیر انبار دستوراتی برئیس اداره صادر نمودند و همچنین برای انتقال انبار قند و شکر باداره غله برئیس اداره قند و شکر دستوراتی صادر کردند

مشکلات کار

ساعت ۶ بامداد روز ۷ شهریور ماه جاری آقای سرتیپ ضرغام از بهداری استان دیدن نموده و آقای دکتر آلا پیرامون مشکلات کار و امر درمانی استان بخصوص تقاطعرزی و احداث قرنطینه مطالبی بیان داشتند

آقای وزیر گمرکات و انحصارات درباره عدم تمرکز کار و اینکه کلیه مشکلات باید بوسیله خود مردم شهرستان ها حل و فصل گردد نظریاتی ابراز و گفتند با کمک مردم نیکوکار و موسسات خیریه بیشتر این مشکلات مرتفع خواهد شد و سپس بازدید قسمت‌های مختلف سالن درمانی پیشه‌وران و طرح نوین تهیه آمار بیماری‌های واگیردار صنوف که با علامت‌های مختلف مشخص شده بود پرداخته و از اقداماتیکه وسیله کارکنان بهداری صورت گرفته اظهار قدردانی نمودند آنگاه قسمت پرستاری آرشیو کودکان را مشاهده نمودند

در شورای نویسندگان اطلاعات

بقیه از صفحه اول

انبکارها را باطلاع مردم ایران برسانیم مایک عیبی داریم با اینکه باهوشیم رقم سرمان نمیشود. مثلا اگر بیکنفر که دکتر فلسفه باشد دکتر حقوق باشد طبیب باشد مهندس باشد ارقامی بدهید که ده دوازده رقمی باشد آنرا میخواند ولی توجهی به آن نمیکند.

در ایران نشریه‌ای وجود ندارد که بودجه مملکت را صحیح بنویسد آرزو بدلم مانده که یکمرتبه در ایران رقم منتشر بشود و غلط نباشد من ما بلم بدانم که انبکارها را چطور میشود جلوه داد.

این بولتن را شاید در ایران ۱۵ نفر باشند که میخوانند و از آن استنساخ میکنند بقیه فقط نگاه میکنند و میگویند که این آدم فقط یک نیت دارد و آنهم این است که پول ایران را بجیب خارجیها بریزد.

بانک بین المللی موسسه‌ایست که ۶۰ مملکت عضویت آنرا قبول کرده و تمام ممالک باستثنای آمریکا به آن احتیاج دارند و تا کنون از بانک مزبور قرض کرده‌اند و باقرض خواهند کرد.

این موسسه یک نشریه‌ای چاپ کرده که من لذت بردم در مدت ۱۵ دقیقه شما با ورق زدن این نشریه از عظمت بانک بین المللی در دنیا مطلع میشوید بدون اینکه هیچ رقم خسته کننده‌ای بخوانید

در اینوقت آقای صدرائی خبرنگار روزنامه اطلاعات تقاضا کرد از کارهائی که تا کنون از طرف سازمان برنامه انجام شده است اطلاعاتی در دسترس گذارده شود و آقای انتهاج اظهار داشتند که با بستی همکارانم توضیح بدهند که فعلا در این جلسه حضور دارند. در این هنگام آقای مهندس رباحی رئیس صنایع قند رشته صحبت را بدست گرفته و چنین اظهار داشتند: حتما چند تن از آقایان در مراسم افتتاح کارخانه قند چناران حضور داشتند و تصور نکنید که کار سازمان برنامه فقط افتتاح کارخانه قند چناران بود بلکه در این مدت کارخانه قند فسا و کارخانه قند کرمان تاسیس شده و کارخانه مرودشت توسعه یافته یعنی در حقیقت سه کارخانه که یکچهارم قند ایران را تامین می کند اضافه شده تولید قند در سال ۳۰ شصت هزار تن بود ولی در سال ۳۵ تولید ما ۱۱۰ هزار تن شد یعنی تولید دو برابر شده است و این زنده ترین رقمی است از فعالیت قسمت صنایع قند سازمان برنامه که میتوان در اختیار مردم گذاشت.

آنگاه آقای مهندس عطائی رئیس صنایع نساجی شروع بصحبت کرده گفتند:

«آقایان بطوریکه استحضار دارند محصول نساجی کارخانجات سازمان برنامه از دو کارخانه بهشهر و شاهی است که ۲۳ میلیون بار در سال محصول دارد فعلا کارخانجات دستی و کشیاف و کارخانجات سازمان برنامه صد میلیون بارد قماش در سال تهیه میکند سازمان برنامه برای بی نیاز کردن کشور از حیث قماش نخی اقداماتی در دو راه بعمل آورده است.

یکی اینکه را سا کارخانه نساجی وارد کرده و یکی هم از طریق بانک اعتبارات صنعتی کمکهائی صنایع دستی و کشیاف و کارخانها تجات ملی مینماید که آنها بتوانند کار خود را بنحو احسن دنبال کنند.

ضمنا سازمان برنامه دو کارخانه ۳۰ هزار دوکی از ایتالیا خریداری کرده و چیت سازی تهران را تکمیل نموده است و ماشین آلات بافندگی شاهی را که فرسوده بود تعویض نموده بطوریکه پیش بینی میکنیم جمعا ۸۳ میلیون بارد تا سه سال آینده خواهیم داشت خصوصا در نوع طراحی و نقشه بندی اقداماتی شده چون پارچه‌هائیکه تهیه میشود قابل رقابت با پارچه‌های خارجی نیست. تا مهندسین قابل نداشته باشیم بهره برداری بطور شایسته امکان پذیر نخواهد بود.

الان در شاهی و بهشهر با یک کمپانی آلمانی قرار بسته‌ایم که کارخانجات ما را اصلاح کنند و ترتیبی بدهند که کار خانجات ما بتوانند با کارخانجات خارجی رقابت کنند.

سپس آقای مهندس سمیعی رشته سخن را بدست گرفتند و اظهار داشتند برای رفع احتیاج سیمان کشور در برنامه ۷ ساله دوم ۲۳۳۴ میلیون ریال منظور داشته است یکی برای تکمیل کارخانه سیصد تنی سیمان ری و یکی ایجاد کارخانه سیمان لوشان بمنظور تامین مصرف سیمان سد سفید رود و دیگری هم کارخانه ۳۰۰ تنی درود که تا کنون ۵۵۸ میلیون ریال مخارج آن شده و در حدود ۹۰ هزار تن بر محصول سیمان کشور اضافه گردیده است.

سیمان تهران ـ سیمان شمال و سیمان فارس هم تاسیس شده و رو بهمرفته فعلا در سال ۳۱۰ هزار تن سیمان در کشور تهیه میشود و پس از تکمیل پروژه‌های مورد نظر در آینده ۵۴۰ هزار تن سیمان ببازار عرضه خواهد شد.

در اینموقع آقای انتهاج اضافه کردند راجع بسیمان که صحبت شد توضیحاً باید گفته شود که ۳ سال پیش در تهران سیمان تنی ۴۵۰ تومان بود ولی حالا سازمان برنامه در کارخانه سیمان تنی ۱۷۰ تومان و در شهر تنی ۱۸۲ تومان میفروشند و امیدوارم قبل از پایان برنامه هفت ساله قیمت را به ۱۲۰ تومان تقلیل بدهیم.

پس از خاتمهٔ توضیحات آقای انتهاج آقای مهندس کوچصفهانی رئیس قسمت فنی امور اجتماعی مطالبی باین شرح بیان داشتند:

مهندسین مشاور در اول کار با اشکالاتی برمیخوردند که اساس پروژه‌هائی که باید تهیه میکردند برای هیچکس معلوم نبود یعنی چه نوع مریضخانه. چه نوع مدرسه و یا برق بچه مقداری باید باشد این است که در خود سازمان یک دفتر فنی تشکیل شد و این دفتر فنی برای همکاری با مهندسین مشاور یک استاندارد هائی تهیه کرد. آنگاه آقای مهندس کوچصفهانی از روی آمار یکه قبلا تهیه شده بود پیرامون کار شهرسازی اطلاعاتی در دسترس آقایان کارکنان هیئت تحریریه روزنامهٔ اطلاعات قرار دادند.

آقای انتهاج در مورد سؤال آقای مهدی آذری یکی دیگر از خبرنگاران راجع بعلت تأخیر در بهره برداری از سد کرخه و کوهرنگ گفتند.

مژده میدهم که طرح کرخه واگذار شده بدست لایقترین افراد جهان یعنی لیلیانتال که تمام کارهای خوزستان را بعهده دارد. در مورد سد کرخه با وجود اینکه در ایجاد آن اشتباهاتی شده بود در دست اقدام قرار گرفته. باید دانست که ساختن سد آسانست ولی استفاده کردن از سد بمراتب مشکلتر از ساختن آن است و یقین داشته باشید که بفاصله چند سال نتیجه اقدامات سازمان برنامه را برای العین مشاهده خواهید کرد.

در مورد سد کوهرنگ باید اضافه کنم که متأسفانه مادخالت مستقیم در آن نداریم ما در حدود چهار میلیون تومان در آن سهیم هستیم که در اقلیت محض میباشیم و اتخاذ تصمیم با سهامداران عمده است که قسمت اعظم آن در دست وزارت کشاورزی است و قسمتی دیگر در دست مردم میباشد ولی من هیچوجه راضی نیستم زیرا یکعده با نفوذ از آن استفاده میکنند.

مسابقات قهرمانی بسکتبال باشگاهها خاتمه یافت

باشگاههای تاج ـ بوستان ـ آرارات بترتیب مقام اول و دوم و سوم را بدست آوردند

دیروز بقیه مسابقات قهرمانی بسکتبال باشگاههای تهران در امجدیه انجام شد.

در مسابقه تیم تاج با تیم آرارات تاج برنده گردید و در مسابقه تیم بوستان با تیم شعاع بوستان برنده اعلام گشت.

باین ترتیب در مسابقات قهرمانی بسکتبال باشگاههای تهران باشگاه تاج اول، بوستان دوم و آرارات مقام سوم را کسب نمودند.

بطوری که فدراسیون والیبال و بسکتبال کشور اطلاع داده است در ساعت ۱۳ روز یکشنبه دهم شهریور مراسم قرعه کشی مسابقات بسکتبال جوانان در دفتر فدراسیون انجام خواهد شد لذا باشگاههای تهران میتوانند صورت اسامی بازیکنان باشگاه خود را قبل از انجام قرعه کشی بدفتر فدراسیون ارسال دارند شرکت کنندگان باید متولد بین سال ۱۳۱۹ بوده باشند و متولدین سالهای پائین تر حق شرکت در این مسابقات را نخواهند داشت.

رادیو مسکو بروابط حسنه ایران و شوروی اشاره میکند

روز جمعه رادیو مسکو ضمن بخش فارسی شرح بالنسبه مفصلی از روابط حسنه ایران و شوروی و بسط توسعه مناسبات اخیر سخنرانی کرد و در ضمن آن سخنرانی مسافرت اعلیحضرت همایونی بمسکو رفع اختلافات مرزی و استفاده از آب رودخانه‌های مشترک و غیره را دلایل محکم این حسن رابطه اظهار داشت.

رادیو مسکو ضمنا از جراید و مطبوعات دو کشور تقاضا کرد که با انتشار مقالات و مطالب مورد توجه بر استحکام این روابط دوستانه بیفزایند

مسابقه وزنه برداری باشگاه تاج

سازمان وزنه برداری باشگاه تاج بمنظور تشویق وزنه برداران خود مسابقه‌ای بین کلیه وزنه برداران (باستثنای تیم ملی) در روز پنجشنبه ۲۱ شهریور ماه ترتیب داده که زیر نظر فدراسیون وزنه برداری کشور انجام خواهد شد و بلافاصله پس از پایان مسابقات جوائز قهرمانان بوسیله رئیس باشگاه اهدا خواهد شد.

فدراسیون دوچرخه سواری ایران بعضویت اتحادیه بین المللی دوچرخه سواری پذیرفته شد

امروز آقای اسدبهادر رئیس فدراسیون دوچرخه سواری کشور تلگرافی خبر زیر را ازرم در اختیار خبرنگار ما گذاشت

فدراسیون ایران که تا بحال عضو اتحادیه بین المللی دوچرخه سواری نبود بعضویت این اتحادیه پذیرفته شده است و این امر برای فدراسیون دوچرخه سواری کشور مورد اهمیت میباشد.

در مورد شرکت آقای جعفر گل طلب در مسابقات قهرمانی جهان تذکر داده شده که گل طلب بعلت اشتباه دوچرخه سوار ایتالیائی در مسابقه زخمی شده است و مع الوصف در مسابقه چهار کیلومتری در روی پیست برحریف آمریکائی خود پیروز شده است و توانسته است رکوردی معادل پنج دقیقه و ۳۶ ثانیه بدست آورد.

گل طلب در مسابقات قهرمانی جاده‌ای که در حضور والاحضرت شاهپور غلامرضا پهلوی اجرا شد شرکت نمود ولی بدستور پزشک صحنه مسابقه را ترک گفت.

پیروزی ایران

بقیه از صفحه اول

رساندیم در دوره اول مسابقات کشتی کریم رئیسی قهرمان وزن سوم بزرگترین حریف بلغارستانی خود را با ضربه فنی مغلوب نموده و بپای فینال مسابقات رسیده است و همچنین ابلچی کبیر قهرمان وزن اول حریف ایتالیائی خود را با ضربه فنی مغلوب کرده است.

مسابقات دورهٔ دوم کشتی از روز قبل شروع و تا انتخاب قهرمانان اول المپیک صامت جریان داشت.

اخذ مدال طلا

صبح امروز تلگراف دوم از تیمسار سرلشکر گرزن از جریان مسابقات دریافت شد.

بموجب آن کریم رئیسی قهرمان وزن سوم کشتی و ابلچی کبیر قهرمان وزن اول کشتی مقام المپیک را کسب و هر دو نفر باخذ مدال طلا نائل شده‌اند.

این پیروزی که برای اولین بار نصیب قهرمانان کشتی کرولال ایران گشته است نهایت موجب افتخار جامعه ورزشی کشور میباشد.

در رشته‌های دو چرخه سواری و تیراندازی قهرمانان ایرانی امتیازات مهمی کسب نکرده اند.

کنگره بین المللی کرولالها از تاریخ ۱۰ تا ۱۸ شهریور ماه در روم تشکیل میگردد و بقرار اطلاع ورزشکاران ایرانی با سرپرستان خود در تاریخ نوزدهم شهریور ماه وارد تهران خواهند شد

خروج

امروز صبح سناتور عباس مسعودی مدیر اطلاعات برای شرکت در کنفرانس بین المجالس که امسال در لندن منعقد میشود عازم اروپا گردید.

سناتور مسعودی از طرف دولت اطریش دعوت شده است که چند روزی در وین اقامت نموده و ضمناً نمایشگاه بین المللی وین را دیدن نماید.

ورود

آقای دکتر حکمت دانشیار دانشکده پزشکی که مامور مطالعه در بیمارستانهای پاریس بود پس از خاتمه مطالعات در رشته جراحی سیاتیک به تهران مراجعت کرد.

آقای نوشیروان مدیر دبیرستان نوشیروان از اروپا بتهران باز گشت

از فرداشب

درسینما دنیا و تراس باشکوه سینما دیانا

بزرگترین و مهیج ترین فیلم تاریخی که از وقایع باشکوه و پراز حادثه دوران کلئوپاترا امپراطوریس معروف جهان تهیه شده است

جنگ و شهوت

یا اژدهای رودخانه نیل

Serpent of the Nile

باشرکت ستاره مشهور و بزرگ سینما رونالد فلمینگ

و هنرپیشه هنرمند و محبوب ویلیام لاندیگان

فیلم تمام رنگی تهیه شده مخصوص نمایش بطریقه وایداسکرین

مسلما شکوه و جلال و عظمت این فیلم بزرگ هرگز از خاطره‌ها فراموش نخواهد شد

جنگ و شهوت

از فردا شب در تراس سینما دیانا و

سالن سینما دنیا

شروع در سینما دنیا ۱۰ صبح ـ ۴ و نیم ـ ۶ و نیم ـ ۸ و نیم بعد از ظهر

در تراس سینما دیانا ۷ و نیم ـ ۹ و نیم بعد از ظهر

سرکار سرهنگ سهراب پور

بانهایت تاثر و تاسف درگذشت مرحومه مادر عزیزتان را تسلیت عرض کرده بقاء و سلامت آن خانواده محترم مخصوص شخص جنابعالی را از خداوند متعال مسئلت مینمائیم.

سرگرد اسماعیل نوتاش ـ سروان علی اصغر هدایتی

ستوان یکم ستار سلیمیان — آ ـ ۱۲۱۲۵

ارطرف افسران و درجه‌داران و افراد تیپ ۱ پیاده

مصیبت وارده بسرکار سرهنگ سهراب پور را تسلیت میگوئید.

آ ـ ۱۲۲۱۳ — فرمانده تیپ ۱ سرتیپ بهنام

سرکار سرهنگ سهراب پور

بدینوسیله مصیبت وارده را بآن ارجمند کرام تسلیت عرض و بقاء آنخاندان گرامی را از خداوند متعال خواستاریم.

آ ـ ۱۲۱۶۷ — سرهنگ ۲ مولوی ـ سرگرد جناب

با کمال تاسف مصیبت وارده بخانواده محترم سهراب پور بویژه جناب آقای سهراب پور ریاست محترم اداره دبیرخانه کل تلگراف تسلیت عرض و بقای عمر آن خاندان جلیل را خواستاریم.

آ ـ ۱۲۱۹۵

یوسف نورائی ـ شهین نورائی ـ محمود شاهبداغلو

بانهایت تاسف و تاثر درگذشت شادروان بانو زهرا سهراب پور را بعموم فامیل محترم بویژه دوست عزیزمان سرکار سرهنگ ستاد سهراب پور را تسلیت عرض نموده بقاء آن خاندان گرامی را از خداوند مسئلت داریم.

سرهنگ ستاد به آفرید ـ سرهنگ ستاد لشکری ـ سرگرد حسین لشکری

آ ـ ۱۲۲۳۱

حوادث گوناگون

مجروحین حادثه حسین‌آباد بلوچستان

دستگیری‌ومجازات دادشاه را ازدولت خواستارشدند

بدستور نخست‌وزیر استاندار بلوچستان معالجه وپرستاری مجروحین‌را شخصامراقبت خواهدکرد

طبق گزارش خبرنگارما درزاهدان آقای‌مهران‌استاندار بلوچستان‌بدستور تلگرافی‌آقای‌دکتر اقبال‌نخست‌وزیر شخصامراقبت‌شش‌نفرمجروحین‌حادثه حسین‌آباد بلوچستان‌را بعهده گرفته است

آقای‌استاندارصبح‌روزپنجشنبه گذشته برای‌دومین‌بار دربیمارستان‌حضوریافت وازیکایك بیماران‌ومجروحین احوال‌پرسی‌ودلجوئی کرد

آقای‌استاندار ازمجروحین‌سئوال کرد هرنوع‌تقاضائی‌دارندابراز‌نمایند تابلا فاصله‌انجام‌شودمجروحین‌ضمن‌یادآوری حادثه حسین‌آبادو کشته‌شدن‌عزیزانشان بدست‌دادشاه وهمدستانش‌ازاستاندارو دولت‌تقاضا کردند هرنوع‌اقدامی‌را که لازم‌میدانندبرای‌دستگیری دادشاه و مجازات‌اوانجام‌دهند

آقای استاندار بیکایك مجروحین اطمینان داد که‌در آتیه‌نزدیکی‌داد‌شاه‌وهمدستانش‌دستگیر خواهندشدو زندگی‌آنان‌نیزتامین میگردد .سپس آقای‌استاندار بهریك از مجروحین مبلغی‌تسلیم کردوبمتصدیان‌بیمارستان سفارش کرد که‌کاملاازبیماران مزبور مراقبت‌بعمل‌آورند.ضمناازطرف‌دولت آقای‌دکتر نیری‌رئیس‌بهداری‌بلوچستان که برای‌نجات مجروحین‌حادثهٔ‌حسین آبادونیك‌شهرخدماتی کرده بودندمورد تشویق‌وتقدیر قرار گرفت وعین‌تقدیر نامهٔ کتبی‌دولت بوسیلهٔ آقای مهران استاندارباآقای‌دکترنیری‌تسلیم گردید

کشف جسم نورانی درحوالی نیشابور

مقادیری‌اوراق‌واسناد بزبان روسی همراه جسم نورانی بود

احتمال‌داردااین‌اجسام برای مطالعات‌هواشناسی وسیله‌شورویها بآسمان‌رهاشده باشد

طبق گزارش خبرنگارما درنیشابور چندروز قبل جسمی‌نورانی درحوالی نیشابور کشف‌شده که حامل مقادیر زیادی اوراق‌واسناد بزبان‌روسی بوده است•

خبرنگارما جزئیات‌این‌خبرراچنین اطلاع‌میدهد :

ساعت۷بعدازظهرروزچهارم شهریور درقریه‌بار واقع‌در۷فرسنگی نیشابور جسمی‌نورانی مشاهده‌میشود که‌بسرعت بزمین‌نزدیك‌میشود .

چنددقیقه‌بعدجسم مزبورروی زمین فرودمیآید واهالی‌قریه‌باعجله‌خودرا بمحل‌مزبورمیرسانندودرآنجامشاهده میکنند که‌تعدادی اوراق وعکسهای متفرقه که‌مطالبی‌بزبان روسی‌روی‌آن هانوشته‌شده ازجسم‌مزبور روی زمین ریخته‌است.

اهالی‌بلافاصله جریان‌را بمامورین ژاندارمری اطلاع‌دادند.روز بعد نیز مامورین ژاندارمری قریه جسمی شبیه‌بادبادك مشاهده کردند که چند لحظه‌بعد روی‌زمین فرودآمد.

مامورین پس ازنزدیك شدن بجسم مزبورمشاهده کردند جسم‌مزبورعبارت است‌از مقداری پارچه نایلون نازك ودوحلقه‌چوب کردومخصوص‌هواشناسی شیئی‌مزبورنیزازطریق‌مامورین‌پاسگاه ژاندارمری بهنك ژاندارمری مشهد فرستاده‌شد .

مطالعات هواشناسی

بطور کلی‌هنوزاطلاعات‌دقیقی‌درباره این‌اشیاءنورانی دردست نیست معهذا خبرنگارما ضمن‌تماس‌با یك‌مقام‌مطلع اطلاع‌حاصل کرد که‌اجسام‌مزبوربدون شك‌بالون‌هائی‌است که‌ازطرف‌شورویها برای مطالعات هواشناسی بآسمان رهاشده‌است‌واین‌بالونهاظاهرا درابتدای امردر داخله خاك شوروی‌رها شده و سپس در حدود سرحدات دو کشور بوسیله‌وسایل‌فنی‌بداخل‌خاك‌ایران‌رها شده‌است•

درداخل‌هریك ازاین‌بالونها اوراقی گذاشته‌میشود که‌درصورت سقوط‌بالن جوینده‌آنهارا ماولین‌پست‌مرزی کشور مزبورتسلیم‌نمایدتادنباله‌مطالعات‌تعقیب شود •

کشف‌شیره خانه درزیر کرسی

دیشب‌مامورین کلانتری۱۵بناباطلاع‌قبلی ازروی پشتبام‌واردشیره‌خانه عبدالوهاب طلائی واقع‌درخیابان غار کوچه‌درشکه‌خانه شدند ولی‌هرچه جستجو کردند از معتادین واز آلات‌وادوات‌جرم‌اثری‌نیافتند•

ناچار زیرزمین مخروبه‌خانه‌را مورد بازرسی‌قراردادندومشاهده کردند که‌سه‌نفرروی‌یك کرسی که‌درزیرزمین‌قراردارد نشسته‌وچرت‌میزنند

مامورین‌زیر کرسی‌رامورد بازرسی‌قراردادند وازآنجا بگودال عمیقی راه‌یافتند که‌دونفردردرون آن‌مشغول‌استعمال‌شیره‌بودند•

مامورین کلانتری چهارنفرمعتادوصاحب‌خانه‌را باآلات‌وادوات استعمال شیره‌تحویل‌مقامات‌صالحه‌دادند•

یك فوتبالیست باشگاه تاج مجروح‌شد

ساعت۸ شب گذشته‌هنگامیکه آقای وان فرزند سهراب شهرت سیرون فوتبالیست تیم‌ملی‌باشگاه‌تاج ازخیابان‌استخرمیگذشت‌غفلتاً مورد حمله عده‌ای‌قرار گرفت•

مهاجمین‌بوسیله‌چاقوفوتبالیست باشگاه تاج را مجـروح ساختند و متواری گردیدند•

مجروح درحالیکه خون‌ازسروریش‌جاری‌بود‌بایك‌چاقوی دسته سفید ضامن‌دار که ازمهاجمین‌بجای‌مانده‌بود‌بکلانتری۱۲ رفت وموضوع راباطلاع کلانتری‌رسانید•

عضومجروح باشگاه تاج‌چندنفرازمهاجمین‌راشناخته وآنرابکلانتری معرفی کرده‌است.

شکایت درماه عسل

امروز زن‌وشوهرجوانی همراه‌پرونده‌ای از کلانتری ۵بدادسرا آمدند این‌زن‌وشوهر که‌هنوزبیش‌ازیکماه ازازدواجشان‌نمیگذرد ودرحقیقت‌دوران ماه‌عسل‌را میگذرانند بدنبال‌نزاعی که بین‌عروس‌ومادرشوهرروی داده‌وداماد ازمادرخود دفاع کرده‌بودبکلانتری وازآنجابدادسرا آمدند.

رسیدگی بپرونده‌این‌زن وشوهر که‌هردو عضویك‌موسسه‌دولتی‌میباشند بشعبه۱۵ بازپرسی‌ارجاع‌شد .

بازپرس مربوطه‌باین‌زن‌وشوهر جوان‌پیشنهاد سازش کرد ولی شوهربا التماس ببازپرس‌میگفت :

ـمن‌ازاین‌زن میترسم‌وتامین‌جانی‌ندارم.

عروس‌جوان میگفت :

ـبایابد مراانتخاب کنی‌یامادرت‌را !

سپس‌ببازپرس گفت :

ـمن‌عضودولت هستم‌وهرروزبایدسرکارم بروم‌ومادرشوهرم‌بمن‌میگوید باچادر ازخانه بیرون‌رفته‌برسرکارم حاضرشوم‌و انکاربرای‌من‌مقدورنیست

هنگامیکه این‌زن‌وشوهر ازاطاق‌بازپرس‌بیرون آمدند بانوی جوان انگشتر نامزدی‌خودرا بزوراز‌انگشت شوهربیرون کشید.رسیدگی بپرونده امردرشعبه۱۵ بازپرسی‌ادامه‌دارد.

دستگیری‌سارق

چندی‌قبل گماشته‌منزل‌آقای سرهنگ‌واثقی بنام‌علی فرزندقاسم‌شهرت بهرامی‌معروف بعلی‌سیاه‌ازغیبت صاحبخانه‌استفاده کرده‌هنگامیکه کسی‌در منزل‌نبودمبلغ پانزده هزارریال‌پول‌نقد ازچمدان اربابش‌سرقت بردوبالباس شخصی‌باتفاق‌برادرش بنام‌اسمعیل بهرامی بطرف‌اهواز حرکت کرد وازآنجا بدون گذرنامه‌ازمرزخارج شدوپس‌ازچندی بازگشت.

مامورین نامبردگان راتحت تعقیب قرارداده بودند وسرانجام چند روزپیش‌اسمعیل‌بهرامی بوسیله منوچهربمینی‌مامور آگاهی‌درخیابان ناصر خسرودستگیر گردید.

دربازجوئی معلوم‌شد که برادروی‌نیزدرمشهد سرمیبرد.از طرف اداره آگاهی اقـدامات لازم‌بعمل آمد ونامبـرده‌نیز درمشهددستگیر گردید وتحویل آگاهی‌شد .

تصادفات اتومبیل

دیروزماشین شماره۱۶۸۹ برانندگی‌حبیب‌الله‌امیدپناه ازخیابان‌شاهرضا باطفلی‌بنام‌عزت‌الله عبدی‌تصادف‌نمودواورا شدت مجروح ساخت.

مجروح به‌بیمارستان سینا انتقال یافت ولحظه‌ای بعد دراثر جراحات وارده درگذشت.

راننده بدادسرای تهران فرستاده‌شد .

☆روز گذشته اتومبیل‌سواری‌شماره۱۶۸۶۹ برانندگی حبیب امیرپناه باپسربچه۱۴ساله‌ای‌بنام عزت‌الله عبدی‌فرزند اسدالله‌درحوالی‌خیابان گرگان تصادف‌واورا سختی‌مجروح کرد.

مصدوم‌بیمارستان‌سینا منتقل‌شد ولی‌بعلت‌شدت جراحات درگذشت ـ

جنازه‌امروز درادارهٔ‌پزشکی‌قانونی‌مورد معاینه قرارگرفت وجوازدفن صادر گردیدوپرونده امردرشعبه۳۶ بازپرسی‌مورد رسیدگی‌قرار گرفت.

دیروزطفل۷ساله‌ای بنام‌پروین درحوالی‌جاده‌شهرری بااتومبیل تصادف کردوسختی مجروح گردید•

مجروح‌بلافاصله بیمارستان‌فیروزآبادی منتقل گردید ولی‌بعلت‌شدت جراحات‌درگذشت•

برای‌جنازه‌پس ازمعاینه درادارهٔ پزشکی قانونی موردمعاینه‌قرارگرفت وجواز دفن‌صادرشد

پسربچه‌ای در دیك افتاد

چندروزقبل پسربچه‌چهارده‌ساله‌ای بنام‌قربان‌فرزندطیب‌شهرت‌مسیب‌ساکن خیابان‌شاه‌آباد کوچه‌مهندس‌الممالك‌در داخل‌دیگی که مادرش‌جهت پختن‌رب کوچه‌فرنگی برسراجاق گذاشته بود افتادوقسمتی‌ازبدنش‌سوخت.علت‌افتادن نامبرده‌دردیك کوچه‌فرنگی‌این‌بود که وی‌قصدداشته‌برروی‌سرپوش‌دیك‌نشیند قربان‌فعلادربیمارستان‌سینابستری‌وحالش روبهبودداست.

طفل‌سرراهی

دیشب‌یکی‌ازپاسبانان کلانتری ۱۳ پاس‌خیابان‌حقوقی‌دختر بچه‌یکماهه‌ای راکه‌کنار دیواری گذاشته بودندبه کلانتری‌برد

طفل‌سرراهی‌تحویل شیر خوارگاه تهران‌شد

جوان ۲۰ ساله‌ای زیرقطارشهرری‌رفت

دیروز هادی فرزند مهدی آزادی بیست‌ساله درزیرقطار شهرری رفت‌و بلافاصله فوت کرد

امروز جنازه‌ی درادارهٔ پزشکی قانونی موردمعاینه‌قرارگرفت وجواز دفن‌صادرشد

حوادث‌جهان

طوفان چندکوه نورد اطریشی را

هلاك کرد ـ یك‌زن‌ژاپنی ازترس بمباران اتمی کودك‌خود راخفه کرد ـ یك‌هواپیمای هلندی بادوخلبان‌سقوط نمود

تونس ـ دونفر جوان اهل جزیره ساردنی که‌یکی‌ازآنها۱۸ساله‌ودیگری ۱۹ سال دارد چهارروز قبل‌درحالیکه آب آشامیدنی‌نیز بهمراه‌نداشتندوغذای آنانرا فقط یك‌قرص‌نان‌تشکیل‌میداد ازساردنی عازم ماهیگیری در دریای مدیترانه‌شدند پس‌ازاینکه موفق به صیدماهی‌شدندوهوانیز تاریك‌شدتصمیم گرفتندشب رادرقایق‌خود بسربردمو روزبعدبطرف منزل خویش حرکت کنند اماصبح که برمیخیزند متوجه میشوندامواج آب آنهارابکلی‌ازساحل دو کردمودروسط‌دریاهستندپس‌ازچهار روز تلاش که باتشنگی وگرسنگی همراه‌بودنددیروزقایق‌این‌دونفرسواحل «تونس» میرسد واهالی این دونفررا که‌درحال‌مرك‌بوده‌اند نجات‌میدهند (رویتر)

کنسرودوهزارساله

مارسی ـ غواصان نیروی دریائی فرانسه درآبهای‌جزیره‌ای‌نزدیك‌بندر مارسی‌پانصد خمره‌مخصوص‌پیدا کردند که‌درآنهاماهی‌های کنسروشده‌مربوط به‌دوهزارسال قبل وجود دارد. گفته میشود که‌این‌ماهی‌هابوسیله‌یك کشتی برای‌سربازان ژولیوس‌سزارامپراطور روم که درفرانسه می‌جنگیدند حمل میشده .(رویتر)

سقوط‌هواپیما

هاگر ـ یك‌هواپیمای‌دوموتوره‌متعلق بشرکت هواپیمائی هلندی که‌مشغول پرواز آزمایشی‌بود روز گذشته‌سقوط کردودونفر خلبانان آن فورا بقتل رسیدند . (آسوشیتدپرس)

ترس‌از بمباران اتمی

توکیو ـ یك‌زن‌جوان ژاپنی‌دیروز دوطفل خودرابادست خودخفه کرد و سپس باقطع کردن رگ‌مچ دست‌خود سعی کرد که‌حیات‌خودش نیزپایان‌دهد وی‌دروصیت‌نامه خودنوشته است که نمی‌خواست فرزندان وی‌روزی‌درزیر بمباران‌های اتمی جان‌سپارندوباین جهت بادست‌خودآنهاراخفه کرده‌است (خبر گزاری‌فرانسه)

گرفتار طوفان

سالزبورك ـ یك‌تیم کوهنوردا‌تریشی که‌درکوههای گروس کلاکز که مستور ازیخ‌و برف است دچارطوفان شدید برف‌وبوران شده‌وسه‌نفرشان‌به هلاکت رسیدند . ازهشت‌نفر آنهانیز خبری‌دردست‌نیست. (رویتر)

دنباله خبرهای خارجه

محاکمه کمونیستها درمصر

قاهره ـ روزنامه‌الاهرام‌چاپ قاهره درشماره‌دیروز خودمینویسد:

بزودی‌از طرف‌دادستان نظامی‌مصر ادعانامه‌ای علیه۱۸نفرازرهبران‌حزب کمونیست‌مصر که‌بقرار اطلاع سه ماه‌قبل‌توقیف‌شده‌اند صادرشده‌بود که این‌عده‌در ماه‌اکتبرسال‌جاری صورت خواهد گرفت .

این‌عده‌متهم میباشند کـه بـرای سرنگون ساختن رژیم کنونی مصر فعالیت‌هائی داشته‌اند (رویتر)

ادای توضیحات

قاهره ـ یك‌هیئت‌نمایندگی‌مجارستانی روزپنجشنبه‌مـدت‌یکساعت بـاجمال عبدالناصررئیس‌جمهوری‌مصر ملاقات ومذاکره‌نمودند گفته‌میشود که‌موضوع مذاکرات‌هیئت‌نمایندگی مجارستان بارهبران‌مصری بمنظور دادن توضیح درباره مسئله‌مجـارستان میباشد کـه قراراست‌ازطرف‌مجمع‌عمومی سازمان موردرسیدگی‌قرار گیرد . ایـن‌هیئت قبلادرهندوستان و برمه و سیلان و اندونزی بـا رهبران آن کشور ها مذاکراتـی‌انجـام داده‌است . هیئت نمایندگی‌مجارستان دیروز قاهره را بعزم سودان‌ترك گفت• (رویتر)

مذاکرات فرانسه ومصر

پاریس ـ سخنگوی وزارت خارجه فرانسه اعلام کرد که مذاکرات اقتصادی مالی و فرهنگی فرانسه و مصر از روزسه‌شنبه‌آینده ازنو آغازخواهدشد . وی‌اضافه کرد که امیدمیرود ازمذاکرات مزبور نتایج رضایتبخش‌حاصل‌شود . (رویتر)

دردادگاه لوس‌آنجلس

آزمایش نیمکت های‌ردیف ۳۵

لوس‌آنجلس ـ دادگاه‌لوس آنجلس درنظردارد ردیف‌نیمکتی‌را که‌نویسنده مقاله‌کانفیدنشال‌مدعی‌است‌موربن‌اوهارا بامعشوقش روی آن سرگرم‌مغازله بوده‌اند موردآزمایش‌قراردهد.

بنابرصورتجلسه دادگاه‌این حادثه‌در ردیف ۳۵ تاآترمزبـور اتفاق افتاده است.

روزسه‌شنبه که‌جلسات‌دادگاه لوس آنجلس‌پس‌ازتعطیلات باردیگرافتتاح میشود بنا بدرخواست ویلیام ربتزی قراراست‌سن‌تاآترهولیوودوردیف۳۵را موردبازدید قراردهند

کانفیدنشال‌در مقاله‌مزبورنوشته بود «جریان‌حادثه ردیف۳۵واقعا تماشائی بود»

آرتورکرولی وکیل‌مدافع روزنامه ازدادگاه تقاضا کرد موربن‌اوهارا را شخصاً بدادگاه‌احضار نمایند چه‌اگر اوهاراشخصادردادگاه‌حاضرشود کرولی خواهدتوانست بنحومطلوبی‌ازاو بازـ جوئی کند.

کرولی گفت‌حاضر است‌درباره‌میس اندروبج، کوربن‌کالوت،روبرت‌میچم ، می‌وست،جان‌کارول،دیك‌پاول‌نیزبهمین ترتیب عمل شود (آسوشیتدپرس)

قرارجلب

مکزیکوسیتی ـ فرانسیکادواسکافاستاره مکزیکی‌برای‌ادای‌توضیحات‌بدادگاه لوس‌آنجلس احضار گردیده‌بود ولی‌از حضوردرجلسه خودداری‌نمود.مقامات اداره‌مهاجرت مکزیك بوی‌دستورداده بودند ظرف۷۲ ساعت‌خاك‌مکزیك‌را ترك‌گوید ولی‌وی‌ازانجام‌این‌دستورسر باز زدواکنون قرارتوقیف‌وی صادر گردیده‌است .

مقامات‌وزارت‌داخله‌مکزیك‌معتقدند وی‌بالاخره‌خودرا معرفی خواهد کرد لذادرانتظاراوهستند .

بقراریك‌خبررسمی‌مقامات‌مربوطه‌از محل‌اواطلاع‌دارندولی‌بعلت‌پشتیبانی‌یك مقام‌سیاسی ازمیس دواسکافامقامات مربوطه‌ازتوقیف‌اوخودداری‌ورزیده‌اند

یك‌خبردیگر حاکی است روبرت هرسن‌نویسنده مقالات کانفیدنشال‌نیز مخفی‌شده‌است ،پلیس‌برای‌دستگیری اوعکسهائی‌ازاوراچاپ‌ودراختیارمامورین گذاشت‌وروز گذشته‌دونفر که‌کاملانه هربسن‌شباهت‌داشتندوستگیر گردیدند (آسوشیتدپرس)

جسدموسولینی بهمسرش تسلیم‌شد

پزشکان‌آمریکائی‌اعلام‌کرده‌اند که‌مغزموسولینی‌عادی‌نیست

پری‌راپیو ـ ایتالیا ـ روزگـذشته دولت‌ایتالیاجسدبنیتوموسولینی‌دیکتاتور سابق‌این کشوررا که‌مدت۱۱ سال در یك‌دیروستائی درصندوقی محافظت شده‌وفقط‌دونفرراهب ازمحتویات آن اطلاع‌داشتند تسلیم‌همسر وی‌نمود.

برای‌جلوگیری ازهرگونه بحران سیاسی‌ونظاهراتی که‌ممکن‌بودفاشیست های‌ایتالیا پس ازجنك دوم جهانی بوجودآورند حفظ‌جسدموسولینی در محل‌مذکور تاکنون‌محرمانه مانده بود •

مغزغیرعادی

واشنگتن ـ دوازده‌سال‌قبل‌یك‌قطعه مغز سرانسانی‌به‌انستیتوی تشخیص امراض ارثی امریکااصل گردید که فقط‌باحروف«ب م» مشخص‌شده‌بود. پزشکان‌متخصص آنرازیرمیکروسکپ گذاردند ونتیجه آزمایشهارا«عادی» اعلام نمودند.

دوسال‌قبل‌باردیگر قطعه‌مغزی‌راموردمعاینه‌قرارداده‌ندوازاین آزمایش‌معلوم شدازیك نظرقطعه‌مغزمزبورعادی‌نیست شیئی‌مزبورقطعه‌ای‌ازمغزسرموسولینی دیکتاتور ایتالیا بود • موسولینی هنگامیکه درسال ۱۹۴۵سعی‌داشت بآلمان‌فرار کند توسط پارتیزانهابقتل رسید.دولت‌ایتالیاجسدوی‌را بهمسرش تحویل دادوسپس‌درایتالیا شایع‌شد که قطعه‌ای ازمغزسر موسولینی بامریکا ارسال گردیده‌است .(آسوشیتدپرس)

قتل‌در تهران‌نو

شب‌جمعه گذشته‌مرد۳۵ساله‌ای‌بدست جوان۱۹ساله‌ای بقتل‌رسید جریان واقعه بدینقرار بوده‌است که‌اصغر فرزند محمد شهرت نرگسی ۱۹ساله‌در کوچه مسجد کمیل‌واقع درتهران‌نو شخصی بنام محمد همایونی راباچاقوسختی مجروح کرد ـ مجروح به‌بیمارستان‌شفا منتقل‌شدوساعت۳صبح‌امروزدربیمارستان فوت کرد •

گفته‌میشود قاتل کبوترباز بوده و مزاحمت همسایگان رافراهم‌میآورده وعلت‌اختلاف بامقتول‌نیز همین‌موضوع بوده‌است فعلاقاتل‌بازداشت‌وقضیه‌تحت تعقیب‌است

خفگی در حوض

روز گذشته‌طفل۳ساله‌ای‌بنام محمد پیله‌فروش درحالیکه درحیاط منزل مشغول بازی‌بود درحوض‌آب افتادو خفه‌شد. جنازه درادارهٔ پزشکی‌قانونی موردمعاینه قرارگرفت وجواز دفـن صادرشد•

توضیح لازم

براثرغفلت خبرنگارستون اطلاعات کارگری امروزخبری‌راجع بکارگران کارگاه‌شرکت‌ایران ماشین درصفحه دوازدهم‌چاپ شد که بعدازتحقیقی که خبرنگارمربوطه‌نموده عدم‌صحت آن مسلم وبدینوسیله ازاولیای شرکت مزبورپوزش میطلبد.

لازم‌بتوضیح‌نیست که‌آقایان نمازی قسمتی‌ازثروت وهستی‌خودرا همواره مصروف کارهای عام‌المنفعه نموده و می‌نمایندآنوقت چطورممکن‌است که رفاهیت‌کارگران یکـ ازکارگاههای کوچك خودرا تامین‌ننمایند

علیاحضرت ملکه‌پهلوی و والاحضرتین شاهدخت شمس وشهناز پهلوی در رامسر

بازدیدوالاحضرت شمس‌از اردوی مربیان جوانان شیروخورشید سرخ

خبرنگارما ازبابلسر اطلاع میدهد:

روز ۵شنبه گذشته والاحضرت شاهدخت شمس پهلوی باتفاق‌آقای پهلبدهمسر وفرزندان خود باردوی مربیان‌جوانان‌شیروخورشیدسرخ‌رفتند ابتداآقای سرهنك‌طاهری خیرمقدم گفت‌ـ سپس‌آقایان یزدانفر معاون وزارتفرهنك،دکترابرامی سرپرست اردوگاه گزارش‌مشروحی ازوضع‌اردو وچگونگی کارجوانان‌بعرض‌رسانیدند وپس‌از خطابه‌ای که‌یکی ازجوانان ایرادنمود بنابدرخواست‌آقای‌یزدانفر گواهینامه‌مربیان‌بوسیلهٔ والاحضرت بآنان داده شد :

سپس‌قسمت‌های مختلف اردومورد باز دیدند قـرار گـرفت و سپس والاحضرت و همراهان بهتل‌بابلسر رفتند •

دراین‌مراسم آقایان‌سپهبد آق‌اولی ودکتر خطیبی واستاندار مازندران وعده‌ای‌ازاعضای‌جمعیت‌شیروخورشید سرخ شرکت داشتند.

ورود والاحضرت شهناز پهلوی

والاحضرت‌شاهدخت شهناز پهلوی ساعت‌ده‌ونیم‌صبح‌روزپنجشنبه‌باهواپیما عازم‌رامسر شدند وطبق‌تلگرافیکه از خبرنگارمادراین‌شهررسیده‌مقارن‌ظهر هواپیمای‌والاحضرت‌واردفرودگاه‌رامسر شده‌است•

والاحضرت‌شاهدخت‌شمس‌پهلوی‌نیز که‌برای‌بازدید ازنقاط‌زلزله‌شمال‌بآن صفحات‌مسافرت کرده‌بودندبعدازظهر پنجشنبه‌باتفاق‌همسرخود وارد رامسر شده‌اند وفعلاوالاحضرتین‌درقصرسلطنتی رامسر بسرمیبرند.

بقراراطلاع‌والاحضرت‌شمس دەروز قصداستراحت‌دررامسررا دارند ولی والاحضرت‌شهناز‌اواخرهفته‌جاری‌بتهران مراجعت‌خواهند کرد.

آخرین‌خبر

آخروقت امروزخبرنگارمااز‌رامسر اطلاع‌داد که‌علیاحضرت ملکه‌پهلوی که‌درشاهدشت‌اقامت داشتندبوسیله اتومبیل واردرامسر شدند.

بدین ترتیب‌اینك‌علیاحضرت ملکه پهلوی‌ووالاحضرت‌شاهدخت‌شمس‌پهلوی ووالاحضرت‌شهناز پهلوی در رامسر اقامت‌دارند .

آغاز امتحانات ورودی دانشکده ادبیات

صبح‌امروزمسابقه ورودی دانشکده ادبیات‌درمحل‌آن دانشکده بعمل آمد.امروز ازداوطلبانیکه برای‌رشته های‌تاریخ‌وجغرافیا، فلسفه‌وعلوم‌تربیتی‌وباستان‌شناسی ثبت نام‌نموده‌بودند امتحان‌بعمل‌آمد. امتحانات‌مسابقه‌ورودی فردا وپس‌فردا نیزادامه خواهدداشت.

امروز تاسیس «جمعیت آزادی» رسما اعلام‌شد

دبیر کل‌جمعیت گفت:ما طرفدار منشور ملل‌متحد واعلامیه‌حقوق بشرهستیم

درساعت۱۱٫۵امروز طی یك کنفرانس مطبوعاتی که درمحل‌جمعیت آزادی بعمل‌آمدتاسیس جمعیت‌آزادی‌رسما اعلام شد •

در این کنفرانس ابتدا آقای حسن ارسنجانی ازطرف هیئت‌عامله‌جمعیت اظهارداشت که‌متن مرامنامه جمعیت آزادی قراربود درجلسه‌قبل‌اعلام‌شود ولی بمنظور اینکه ازعقاید وافکار مردم وجرابد قبلااطلاعاتی کسب‌شود اعلام‌مرامنامه‌چندروزی‌معوق گذاشته شد•

آقای ارسنجانی‌سپس اضافه کرد.

بنده درجواب کسانیکه گفته‌اند‌این جمعیت‌مخلوطی‌ازافرادسابق‌حزب‌توده وحزب ایران می‌باشد،باید بگویم که اگر بعضی‌ازافرادجمعیت‌ما سابقاً در حزب‌توده بودنددر واقعه آذربایجان همینکه‌فهمیدند که‌حزب‌توده‌ازسیاست خارجی‌پیروی‌میکندازآن کناره‌گیری کردند .

جمعی‌دیگرهم که‌سابقادرحزب‌ایران بوده‌اندا‌کنون از آن‌حزب‌اصولا کناره گیری کرده وعضویت حزب آزادی‌را پذیرفته‌اندواین‌جریان‌نبایدسوء تعبیر شودودلیل‌براین‌نیست که‌از این‌تاریخ ازیك‌سیاست صحیح ومنطقی پیروی نکنند .

آقای‌ارسنجانی‌سپس گفت که‌مقدمات تشکیل‌این‌جمعیت‌ازپنج‌روزقبل‌فراهم گردید واعضای‌موسس‌بامطالعات لازم انتخاب‌وسپس‌مرامنامه‌جمعیت تدوین گردیدوبرای‌تهیه‌این‌مرامنامه دوماه مذاکره‌وتبادل‌نظر بعمل‌آمد در مورد این‌مرامنامه‌کاملاقوانین واصول‌بین ـ المللی‌رعایت‌شده‌است‌ومقصودما‌این‌است که‌ازمنشورملل‌متحدواعلامیه حقوق بشرکاملاپشتیبانی‌شودودراجرای این‌دو منشورخواهم کوشید

اعضای موسس‌این جمعیت از۶۰نفر تشکیل‌شده که فعلا ازمعرفی نام‌همه آنهاخودداری‌می‌شود•

ولی‌اعضای هیئت‌عامله جمعیت‌عبارتند ازآقایان‌نورالدین‌الموتی،دکترشاهکار، مهندس جفرودی، دکترتوانا،مهندس نعیمی، تیمورتـاش، دکتر بهارنوری، مهندس زاوش، نورالدین آشتیانـی‌و حسن‌ارسنجانی.

واینجانب‌ضمنااز‌طرف‌شورای‌جمعیت بسمت دبیر کل‌انتخاب شده‌ام•

جمعیت‌آزادی درموقع‌لزوم‌البته بـا احزابی که ازنیات‌آن‌پیروی‌میکنند ائتلاف خواهد کرد.

آقای‌ارسنجانی‌درجواب خبرنگارما که‌آیا جمعیت‌آزادی‌مخالف یاموافق دولت است گفت:

فعلاجمعیت مادراینباره تصمیم‌قاطعی اتخاذنکرده‌است زیراهنوز تشکیلات این جمعیت‌کامل‌نیست وپس‌ازتکمیل نقایص‌این تشکیلات عقایدوافکارخود را دراینمورد بمنصه ظهـور خواهـد رسانید.

پیام‌حزب آزادی

دراین‌هنگام‌متن پیام‌جمعیت‌آزادی بوسیله‌آقای حسن‌ارسنجانی‌دردسترس خبرنگاران‌قرارداده‌شد.دراین پیام‌یاد آوری‌شده‌است که:

احزاب‌وجمعیتهای‌سیاسی‌بایدبدون‌توجه بمبانی‌اقتصادطبقات‌اجتماع‌بوجودآمدو یاباوجودتوجه بمبنای اقتصادی‌عامـل سیاستهای‌خارجی برآن غلبه کرده و در نتیجه هر روز بیش از روز پیش‌ازهدف خودفاصله گرفت .

مردم‌بدون‌اینکه‌نتایج‌عملی‌اجتماعات سیاسی‌راحساس کنندست‌همکاری‌نمی دهندوبحرف کسی‌اعتمادنمیکنند.

ازطرف دیگر بدبینی وبی اعتنائی طبقه‌حاکمه‌مملکت‌وبادگارهای‌تلخی که ازاحزاب سیاسی‌دارند مشکلات دیگری‌بوجودمیآورد.

دولتهای‌ایران که‌عادت‌بتحمل‌قدرت متشکل‌مردم‌ندارند وخودراجوابگوی مردم‌نمیدانندترجیح میدهند که‌هیچ زمان‌احزاب سیاسی‌درمملکت مستقر نشوند زیرا‌تشکیل‌حزب هرشکل و صورتی‌باشدقدرتی‌بوجود میآورد کـه خارج از اختیار دولت ومطیع او نیست•

باتشکیل‌حکومت حزبی‌قسمت‌اعظم بدبینی‌هاوبدگمانیهای‌متقابل مردم و دولت‌ازمیان میرودوزمینه برای یك همکاری‌صمیمانه‌آماده میشود.

مجموعه‌این‌اندیشه‌هااست که ما را تشویق بتاسیس‌جمعیت آزادی کرده است.

برنامه

برنامهٔ‌حزب‌آزادی‌درچندفصل‌دربارهٔ حفظ وحراست‌حاکمیت ملی، توسعه امور کشاورزی، صنعتی ، بازرگانی‌و اجتماعی‌تدوین‌شده‌است.

تصویب لایحه‌استخدام معلم

درجلسه‌اخیر کمیسیون فرهنگ‌مجلس‌سنا،لایحه‌استخدام‌معلم جدید که ازتصویب‌مجلس شورای ملی گذشته وسنا ارجاع شده بود عینا از تصویب گذشت‌ودردستور مجلس‌قراردارد تاروزی که‌جلسه فوق‌العاده‌بخاطر طرح‌آن منعقد شود •

درمجلس‌سنا این‌بحث‌پیش آمده‌بود که آیابرای‌تحصیل اجازه‌استخدام معلم‌وکارمندفنی حاجت‌بلایحه جدیدی‌هست‌یاخیر؟

ازطرف‌دولت در کمیسیون توضیح‌داده‌شد که چون‌درلایحه‌بودجه‌ماده‌ای درخصوص‌منع‌هر گونه استخدام‌جدید پیشنهاد شده وازتصویب گذشته است دولت‌خودرا مجاز باستخدام معلم‌تاتحصیل مجوزقانونی نمیداند بدین جهت کمیسیون‌وارد شورشد ولایحه راتصویب کرد•

امروزوزیرفرهنگ‌درمجمع‌دبیران‌دبیرستانهاگفت :

باید بدبیرستانها استقلال مالی‌داده‌شود

ساعت۷ونیم‌صبح‌امروز روسای‌دبیرستانهای‌تهران‌درتالار فرهنگ حضور یافتندآقای‌دکترمهران وزیرفرهنگ بمناسبت‌شروع امتحانات تجدیدی و افتتاح‌مدارس‌طی‌بیانات‌مشروحی بروسای مدارس گفت که بایدبمسئولیت‌خود کاملاآشناباشندوسعی کنندرپایان شهر بورماه تکلیف‌کلیه محصلین‌ازهرحیث روشن‌شده باشد•من‌معتقدم بایددبیرستانها استقلال‌مالی داده شودتاکارهای مربوطه رادراسرع‌وقت انجام دهند واوقات خودرا بمکاتبه بادستگاههای فرهنگی نگذرانند•

خوشبختانه درسالهای اخیراغلب مدارس‌ماخوب‌کار کرده‌اند وجوانان هم‌فهمیده‌اند که باید دنبال‌مشاغل آزادبروند وبدین‌منظور مدارس حرفه‌ای هم‌تاسیس شده‌وروزبروز توسعه‌خواهندیافت•

محصلین‌بایدنگاه‌های‌فوق‌برنامه‌ورزش‌وپیش آهنگی‌تشویق‌شوندتز براهمین کارهاست که‌محصلین‌را بامحیط خارج‌ازمدرسه آشناومأنوس‌میسازد•

وزیرفرهنگ‌درپایان‌سخنرانی‌خود مسئولین آموزشگاههارا ازشرکت دراجتماعاتی که‌باشئون‌فرهنگی منافات‌دارد برحذرداشت.

نام‌نویسی و مسابقه ورودی دانشسرای تعلیمات‌دینی

مسابقه ورودی‌دانشسرای تعلیمات دینی‌روز۲شنبه ۲۳ شهریور ساعت نه‌بعدازظهر بعمل میآید.نام‌نویسی ازداوطلبان تاصبح‌روزمسابقه درمحل دانشسرای‌مقدماتی‌پسران‌واقع‌درخیابان روزولت‌ادامه‌خواهد داشت .

آموزشگاه‌مزبور شبانه‌و دوره‌آن یکسال‌است ، داوطلبان که‌بایدلااقل تصدیق‌دوره‌کامل متوسطه رادارابا‌شند پس‌ازاتمام آن آموزشگاه بارتبه یك آموزگاری بخدمت‌پذیرفته‌میشوند

وزیر خارجه در رأس هیئت نمایندگی ایران

در دوازدهمین دوره اجلاسیه سازمان ملل متحد شرکت میکند

دکتر اردلان با رئیس جمهوری و وزیر امور خارجه امریکا ملاقات و مذاکره خواهند کرد

روز پنجشنبه سخنگوی وزارت امور خارجه رسما اعلام کرد که آقای دکتر اردلان وزیر امور خارجه شخصا در راس هیئت نمایندگی ایران در دوازدهمین دوره اجلاسیه سازمان ملل متحد شرکت خواهد کرد و اضافه کرد اعضای هیئت نمایندگی ایران شرح زیر تعیین و به دبیر کل سازمان ملل متحد معرفی شدند.

نمایندگان اصلی

آقای نصراله انتظام سفیر کبیر رئیس هیئت نمایندگی

آقای دکتر جلال عبده سفیر کبیر - نماینده ایران در سازمان ملل متحد

آقای عباسقلی اردلان مشاور اقتصادی نمایندگی دائمی ایران در سازمان ملل متحد

آقای دکتر محمدعلی مسعود انصاری رئیس اداره سازمانهای بین المللی وزارت امور خارجه

آقای دکتر فریدون آدمیت رایزن نمایندگی دائمی ایران در سازمان ملل متحد

نمایندگان علی البدل:

آقای رشیدی حائری رئیس اداره اطلاعات و مطبوعات وزارت امور خارجه

آقای دکتر اسلان افشار نماینده مجلس شورای ملی

آقای احمد اقبال سر کنسول شاهنشاهی در سانفرانسیسکو

آقای بهمن آهنین رایزن نمایندگی دائمی ایران در سازمان ملل متحد

آقای دکتر مجید رهنما دبیر اول نمایندگی دائمی ایران در سازمان ملل متحد

مشاورین و منشی های هیئت نمایندگی ایران در نیویورک با نظر رئیس هیئت نمایندگی انتخاب و معرفی خواهند شد.

نصرالله انتظام

دکتر اردلان

آقای دکتر اردلان وزیر امور خارجه نیز شخصا در بحث عمومی دوازدهمین دوره مجمع عمومی شرکت خواهد نمود و مادامیکه در نیویورک میباشد ریاست هیئت نمایندگی ایران را بعهده خواهد داشت.

ملاقات با آیزنهاور و دالس

این دومین باری است که وزیر امور خارجه ایران در راس یک هیئت نمایندگی در جلسات سازمان ملل متحد شرکت میکند اولین وزیر خارجه ای که شرکت کرد آقای نوری اسفندیاری بود.

امروز گفته شد وزیر خارجه از آنجهت بآمریکا میرود که بتواند از فرصت استفاده کرد و ضمن ملاقات با آیزنهاور رئیس جمهوری و دالس وزیر خارجه امریکا مذاکراتی در پیرامون سیاست عمومی ایران با آنها بعمل آورد.

ضمنا وزیر خارجه در نیویورک فرصت خواهد داشت که از نزدیک با وزرای خارجه کشورهای مختلف جهان مخصوصاً وزرای خارجه کشورهای خاورمیانه ملاقات و در اطراف اوضاع فعلی این منطقه مذاکرات لازم بعمل آورد اقامت آقای دکتر اردلان در آمریکا بیش از پانزده روز بطول نخواهد انجامید و پس از عزیمت وی بتهران ریاست هیئت نمایندگی ایران را آقای نصرالله انتظام عهده دار خواهد شد.

آقای دکتر اردلان و بعضی از اعضای هیئت نمایندگی ایران روز ۱۲ سپتامبر مصادف با ۲۱ شهریور تهران را بقصد نیویورک ترک خواهند کرد و بقیه اعضای هیئت قبل از این تاریخ عازم آمریکا خواهند شد.

رئیس کمیسیون تحقیق

سازمان ملل متحد دوازدهمین دوره اجلاسیه مجمع عمومی سازمان ملل متحد روز ۱۷ سپتامبر تشکیل خواهد شد از هم اکنون حدس زده میشود آقای دکتر جلال عبده نماینده ایران بریاست کمیسیون سیاسی انتخاب خواهد شد. در این کمیسیون مسئله الجزایر و موضوع خلع سلاح مورد رسیدگی قرار خواهد گرفت

(خبرگزاری فرانسه)

جشن دومین سال پپسی کولا باشتراک یکصد هزار شیشه و اهالی تهران!

در این مراسم تعداد پنجاه هزار بطری پپسی کولا باشیشه بین مردم تقسیم شد

در گوشه و کنار شهر مردم برای دریافت پپسی مجانی از هم سبقت میگرفتند

بعد از ظهر روز پنجشنبه تهران شاهد حرکت صف طویلی از وسائل حمل پپسی کولا بود:

این حرکت دستجمعی که بوسیلهٔ چند ماشین سواری و یک هواپیما در زمین و آسمان همراهی میشد بقدری باسلیقه جالب بود که موقع عبور از هر خیابان تا مسافتی مردم تماشاچی را بدنبال خود میکشاند.

با اینکه خبر این جشن قبلا از طرف کارخانه پپسی کولا باطلاع عموم رسیده بود معذلک عده زیادی بودند که علت آن را نمیدانستند.

ما در زیر گزارش خبرنگار خود را که در این مراسم شرکت داشت برای اطلاع این دسته از مردم تهران و سایرین که نتوانستند از نزدیک در جریان کامل جشن قرار گیرند چاپ میکنیم:

جشن برای چی؟

حتماً خوانندگان عزیز فراموش نکرده اند که دو سال پیش در چنین ماهی برای اولین مرتبه در ایران پس از یک تبلیغ پر سر و صدا نوشابه غیرالکلی پپسی کولا که در متجاوز از ۷۵ کشور تهیه میشود ببازار آمد و از همان روزهای اول بعلت خواص زیاد و مزه و طعم خوبی که داشت ایران گیر شد تا آنجا که امروز برای اغلب مردم تقریبا شده است که چنانچه روزی یکی دو بطر پپسی کولا نیاشامند سلامتی خود را از دست خواهند داد.

دست دخالت ندارد

تاسیسات و وسائل مدرن کارخانه با توجه و حفظ اصول صحی مخصوص ایران تهیه شده و از موقع نصب تا کنون تحت نظر دقیق کارشناسان بهداشتی بوده است. وسائل تهیه پپسی کولا که بهیچوجه دست در آن دخالت ندارد در محلی از کارخانه نصب شده که همه مردم میتوانند آنرا دیده و با دستگاههای اتوماتیک آن آشنا شوند.

اقدام بتهیه پپسی کولا و استقبال مردم از این نوشابه غیرالکلی موجب شده چندین کارخانه دیگر نیز در ایران آماده کار شود

جشن سالانه

همه ساله در شهریور که ماه فعالیت و بعبارت دیگر تولد پپسی کولا در ایران میباشد جشنی از طرف هیئت مدیره و کارگران کارخانه ترتیب داده میشود. مراسم روز پنجشنبه (پریروز) نیز به مناسبت پایان فعالیت دومین سال و آغاز سال سوم پپسی کولا بود که با شکار آقای ایرج ثابت مدیر عامل شرکت زمزم برنامه جالبی برای آن روز تنظیم شده بود.

صف ماشین پپسی کولا

چند دقیقه بساعت ٤ (شروع برنامه جشن) مانده بود که وارد محوطه کارخانه پپسی کولا شدم کلیه کارمندان این مؤسسه که متجاوز از دویست نفر میباشند بدور آقای ایرج ثابت حلقه زده بودند و آقای ثابت که از جوانان فعال و باتجربه کشور ما میباشند و سالهای متمادی در خارج از ایران مشغول تحصیل بودند وظایف هر یک را بوسیله رئیس مربوطه تعیین میکرد. پس از ابلاغ برنامه به تکایک رانندگان ماشین های یک شکل مخصوص حمل پپسی کولا که بیش از سی کامیون بود در ضلع جنوبی جاده کرج در یک صف منظم با جعبه های پر پپسی کولا آماده حرکت شدند.

آقای ایرج ثابت مدیر شرکت زمزم که از جوانان فعال و با ابتکار میباشد

کیک جشن تولد

در این صف طویل و جالب یک کیک بزرگ که قطر آن نقریبا ٤ متر بود و جلوی همه قرار داشت مشکل جالبی با دو شمع مشتعل که علامت دو سالگی پپسی کولا بود تزئین شده و بوسیله یک ماشین سواری در پشت وسیله حامل عکس اعلیحضرتین آماده حرکت بود بعد از آن چند ماشین حامل پپسی کولا مایخ برای توزیع پپسی مجانی بین مردم و سپس یک بطری بارتفاع ۲٫۵ متر از گل بشکل جالب و بیسابقه ای قرار داشت و بعد از آن بقیه وسائل دیده میشد.

پپسی کولای مجانی

ساعت ٤ و ربع بود که این وسائل که هر یک با شعارهائی برای جشن دومین سال پپسی کولا همراهی میشد و توام با زنده باد شاهنشاه بود از محل خود حرکت کرد و ترتیب از خیابانهای بین میادین ٢٤ اسفند - فوزیه - ژاله - خراسان - شاه - اعدام - کمرک - امیریه - راه آهن - دروازه قزوین - باغشاه - حسن آباد - یوسف آباد - اسلامبول - مخبر الدوله - دروازه دولت - امجدیه عبور کردند و در آنجا بدسته های مختلف تقسیم شده و هر یک برای توزیع مجانی پپسی کولا بیک قسمت شهر رفتند.

من که همراه یک اکیپ بمیدان کاخ رفته بودم در آنجا ناظر تقسیم پپسی کولا بین مردم که در میان آنها طبقه محروم بیشتر بچشم میخورد بودم و در آنجا بود که متوجه شدم این اقدام کارخانه پپسی کولا که بقیمت هدر رفتن مبلغ چندین ماهه آن تمام شده تا چه حد مفید بوده و می تواند عده زیادی از مردم را که پول ندارند ولی دل دارند لااقل برای یکبار در سال بآرزوی خود برساند.

آش باجاش

از این مراسم مجلل و باشکوه کلیه خبرنگاران عکاس با وسائلی که از طرف کارخانه در اختیارشان گذاشته شده بود عکس برداری کردند همراه با این عده یکی دو فر فیلمبردار نیز وجود داشت. این مردم برای بدست آوردن اوراق تبلیغاتی فعالیت میکردند.

مراسم تا ساعت ۸ ادامه داشت اما توزیع پپسی کولا مجانی تا ساعت ۹ دنبال میشد و در آخرین ساعت که ماشین ها بکارخانه مراجعت کردند معلوم شد که متصدیان و مأمورین توزیع که صد هزار پپسی کولا را تقسیم میکردند بعلت ازدحام جمعیت از جمع آوری ۵۰٫۰۰۰ بطری چشم پوشیده اند.

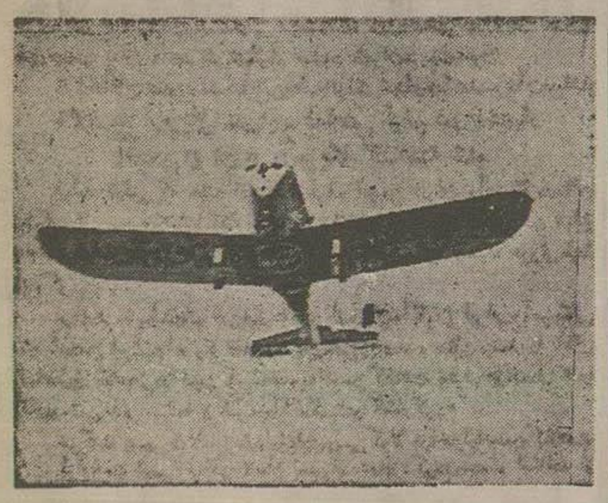

یک هواپیما در تمام مدت جشن با شعار پپسی کولا در آسمان تهران پرواز میکرد

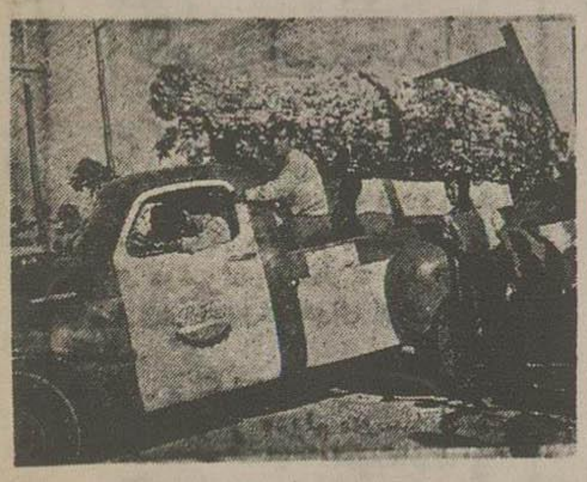

واینهم بطری ساخته شده از گل که با سلیقه مخصوصی تزئین شده است

پیشاهنگان سرخ پوست در جمبوری بین المللی پیشاهنگی لندن

بطوریکه اطلاع دادیم جمبوری بین المللی پیشاهنگی که بمناسبت صدمین سال تولد دکتر بیدن پاول موسس پیشاهنگی در لندن برپا شده بود پایان یافت.

در این جمبوری پیشاهنگان ۸۲ کشور شرکت کرده بودند و جریان کامل جمبوری که بوسیله نماینده اعزامی اطلاعات نوشته شده بود در شماره های گذشته چاپ گردید و قسمتی از آن نیز در شماره امروز چاپ شده است. نماینده اعزامی اطلاعات ضمن ارسال عکسهای دیدنی از جمبوری پیشاهنگی گزارش داده است که جالب ترین افراد شرکت کننده در این جمبوری پیشاهنگان سرخ پوست بودند که با لباسهای محلی و بدن نیمه عریان خود توجه همه را جلب میکردند حتی یکی از این پیشاهنگان سرخ پوست از سایرین خواهش میکرد در روی پشت عریان او بیادگار امضاء کنند!

در عکس بالا آقای ابراهیم بنی احمد که در جمبوری بین المللی شرکت کرده است در میان دو پیشاهنگ سرخ پوست در اردوی سرخ پوستان دیده میشود.

تازه و کهنه

بقیه از صفحه ششم

را تقریبا باندازه ۵۰ پا میپیمودند.

صدای جانوران مزبور سوت مانند بود و بجیغ بنفش شباهت داشت.

بعضی از صداها بصدای زنک میمانست و بعضی دیگر بصدای کودکانی که در یک نقطه دوردست فریاد میکشند.

هنوز منظور و مقصود از این صداها روشن نیست ولی صدای جانوران مزبور را از نقطه نظر تنوع فقط با اصوات انسان و بامیمون میتوان مقایسه کرد.

بدین ترتیب معلوم میشود که اغلب جانوران بوسیله حرکات با اصوات و یا بوسائل دیگر باهم حرف میزنند و میفهمند.

منتهی چون این وسائل با مکالمه انسان فرق دارد اغلب برای ما محسوس نیست و بدان توجهی نداریم و فقط هنگامیکه برای ما روشن میگردد که در پی تحقیق و تفحص بر آئیم و دقت خاصی بکار بریم.

مفقود شده

یک کیف دستی محتوی دفتر روزنامه و گذرنامه و ساعت مچی زنانه و هفتصد ریال وجه نقد روز دوشنبه چهارم شهریور در تاکسی جامانده از راننده تاکسی مزبور یا هر کس که آنرا پیدا نموده تقاضا دارد به تلفن شماره ٤٤٣٦٧ اطلاع داده و مژدگانی خود را دریافت دارد.

آ-۱۲۱۷۵

کافه رستوران هامبورک

با بهترین انواع غذاها و بهترین ارکستر در نراس با شکوه خود از شما پذیرائی میکند.

علاوه بر برنامه های متنوع یک برنامه بسیار جالب و تماشائی نیز بوسیله مرتاض شهیر دکتر استیا اجرا میگردد.

نشانی - جاده پهلوی، پیچ یوسف آباد.

آ-۱۶۸۷۸ ۱-۲ «کانون طوطی»

تیمسار سرلشکر علوی مقدم ریاست شهربانی کل کشور

اهالی جوادیه جنوب غرب تهران از نظر تشویق خدمتگزاران اجتماع برخود لازم میدانند از زحمات شبانه روزی سرکار سرهنگ پیامی ریاست کلانتری ۲۲ و سایر مامورین کلانتری مزبور مخصوصا آقایان میرصمدی و گهواره چی در حفظ امنیت و انتظامات جوادیه تشکر نموده و از آن مقام معظم تقاضا مینمایند برای تشویق اینگونه افراد لایق و پاکدامن دستور فرمایند از مشارالیهم قدردانی و تقدیر بعمل آید.

سرپرست شورای معتمدین جوادیه - علی دبیری

آ-۱۲۱۴۱

آگهی راجع باراضی مورد تجاوز

پیرو آگهی های قبلی مطابق بند (ز) ماده واحده مصوب هشتم شهریور ماه ۱۳۳۵ مقرر گردیده است که (نقل و انتقالاتی که از تاریخ تقدیم این لایحه بمجلس سنا ۱۸٫۵٫۳۵) تا خاتمه رسیدگی هیئت مذکور توسط متجاوزین و ابادی متلقای آنها بهر عنوان بعمل آمده باشد معتبر نخواهد بود) اینک برای جلوگیری از سوءاستفاده احتمالی اشخاص استفاده جو و اغفال دیگران باطلاع عموم میرسد.

اداره کل اوقاف باستناد ماده واحده مصوب ۸٫۶٫۳۵ سه فقره دادخواست بدعوی تجاوز نسبت باراضی زیر:

۱-۱۱۰۲۸ متر مربع (پلاک ۱۰٫۲۵۳۷)

۲-۳۰۰۰۰ متر مربع (پلاک ۲۰٫۲۵۳۷)

۳-۷۵۰۰۰ متر مربع (پلاک ۴۷۶۹) موقوفه چهارده معصوم واقع در جنوب تهران بهیئت پنج نفری مذکور در قانون تامبر ده تسلیم نموده که بترتیب شماره های ۱-۵٤٫۳۶ تا ۱-۵۶٫۳۶ به ثبت دفتر هیئت مزبور رسیده است.

بنابراین مراتب را اعلام میدارد تا مقررات بند (ز) فوق الذکر توجه کامل فرمایند.

از طرف وزیر دادگستری - غلامرضا فولادوند

آ-۱۶۸۱۰

مژده به کارخانجات

یکدستگاه دیک بخار ساخت کارخانه کنرادانگلک آلمان بظرفیت ۱۵۰۰ کیلو گرم بخار در ساعت و ۱۰ اتمسفر با تمام لوازم مربوطه در خرمشهر موجود و آماده فروش میباشد.

علاقمندان میتوانند هر روز از ساعت ٤ تا ۷ بعدازظهر با تلفن شماره ٤٧٤١٥ مذاکره نمایند. ۱-۸ آ-۱۲۱۵۳

آقایان کلیمیان

یوم کیپور نزدیک و ماه ایلول ماه منادی جهت ادای دین و نذر و نیاز است

از بانوان - آقایان و کلیه همکیشان و سروران ارجمند که در دو روز کیپور گذشته در زیر چادر کنیسا عراقیها و در کنیسا کورش و کلوب سینا بمنظور تاسیس مدرسه و طالار فرهنگی و کنیسا هدایا و تعهداتی نموده اند خواهشمند است وجه تعهدات خود را قبل از روش هشانا و کیپور بیانک ملی ایران شعبه مرکزی به حساب جاری ٦١٦٤٥ بنام ایوب الیهو، توراله حی و یا بدفتر آقایان ایوب و مراد الیهو در خیابان سوم اسفند ۱۷٤ (فوقانی ایران ترانس) و یا بآقای ابراهیم کاهن که عهده دار وصول مقداری از قبوض میباشد پرداخت نموده و قبض رسید چاپی مربوطه را دریافت فرمایند. ۱-٤ آ-۱۶۸۱۶ (کانون طوطی)

آمار هوائی

آمار هوائی هشتم شهریور ۱۳۳۶ از اداره کل هواشناسی

ساعت شش و نیم صبح	۲۲	درجه بالای صفر
« ۱۳	۳۲٫۶	درجه بالای صفر
« ۱۸٫۳۰	۳۱٫۳	درجه بالای صفر
حداکثر	۳۳٫۵	درجه بالای صفر
حداقل	۲۰٫٤	درجه بالای صفر

مقایسه: درجه حرارت تهران سبت روز قبل صبح یک و دو دهم درجه و ظهر یک درجه و شب سه دهم درجه بیشتر بوده است.

حداکثر حرارت نیز نسبت روز قبل یک دهم درجه کمتر بوده است.

گرمترین و سردترین نقاط: در ۲٤ ساعت گذشته طبق آمار هواشناسی کشوری (مهرآباد) گرمترین نقاط ایران آبادان ٤۷ درجه بالای صفر و سردترین امکنه شهر کرد با ٦ درجه بالای صفر بوده است

هتل لارزیدانس

محترما باطلاع میرساند بواسطه تعمیرات سالن ها روزهای یکشنبه ۱۰ و دوشنبه ۱۱ شهریور تعطیل و از روز سه شنبه ۱۲ شهریور ماه کماکان دایر خواهد بود

لارزیدانس - خیابان ویلا مقابل خیابان اراک شماره ۱۶۰

آ-۱۲۱۷۱

دکتر عباس جناب زاده

دارای گواهینامه از دانشکده طب فرانسه (امراض مقاربتی و مجاری ادرار و دستگاه تناسلی) خیابان منوچهری مقابل کوچه دبیرستان ژاندارک

آ-۱۰۳۹۳ ۱۲-۲۰

مکتب زبانهای خارجه

چهارراه امیراکرم تلفن ۴۰۸۱۷

آ-۱۶۷۳۸

اطلاعات

ویلیام دوگلاس بترکیه رفت

بقرار گزارش تلگرافی خبرنگار اداره درما کو، آقای ویلیام دوگلاس قاضی عالیرتبه امریکائی پریروز باتفاق کنسول امریکا در تبریز وهشت نفر دیگر وارد ماکو شدند ودرعمارت مرحوم سردار رشید ماکوئی ازطرف آقای فرماندار ازایشان پذیرائی شد. قاضی عالیرتبه امریکائی ساعت هشت ونیم صبح روز بعد بقصد ترکیه حرکت کرد ودرمرز دو کشور سه نفر ازشخصیتهای ترکیه از آقای ویلیام دوگلاس استقبال کردند.

بارها وزن میشود

برای جلوگیری ازاینکه بیش ازظرفیت باردرکامیونها حمل نشود واز آنراه تصادفاتی پیش نیاید پس ازمطالعات لازم مقرر گردید دردونقطه معین بیرون شهرها دستگاههای مخصوصی جهت وزن کالاها نصب شود.

دستگاههای مزبور که ازخارج سفارش داده شده تاچند روز دیگر به بنادر جنوب میرسد.

همچنین دستورداده شده ازعملیات پاره‌ای بنگاه‌ها که پروانه حمل ونقل ندارند وتابلو نصب کرده‌اند جلوگیری شود.

عزیمت افسران ودرجه‌داران مهندسی بآلمان غربی

چهارنفر ازافسران صنف مهندسی ارتش باتفاق بیست نفر درجه‌دار مهندسی دیشب بایك هواپیمای نظامی آمریکا بآلمان غربی عزیمت کردند تادراردوگاه صنف مهندسی آرتش آمریکا درشهر «مورناو» واقع درنزدیکی مونیخ برای مدت ۳ ماه دورهٔ مخصوصی راطی نمایند وفنون جدیدی را درامور مهندسی نظامی بیاموزند. افسران مزبور عبارتند ازآقایان سرهنگ مهندس جعفر سبحانی ـ سرگرد مهندس جهانگیر تاجبخش ـ سرگرد محمود ضیائی ستوان یك مهندس حسین هاشمی وستوان یك مهندس علی اکبر توحیدی.

دانشجوی پاکستانی که رساله خود را درادبیات فارسی مینویسد

آقای سید امتیاز حیدر دانشجوی پاکستانی که دررشته زبان وادبیات فارسی دردانشگاه دهلی فارغ التحصیل شده است اکنون برای تهیه رساله فارغ التحصیلی خود درموضوع زبان و ادبیات فارسی وشرح حال شعرای معاصر ایران بتهران آمده ومشغول مطالعات لازم میباشد.

یکصد کیلومتر کانال زیرزمینی

برای ارتباطات میان تهران و شمیران احداث شد

خبرنگارما اطلاع میدهد که ازطرف وزارت پست وتلگراف وتلفن یك کانال زیرزمینی میان تهران وشمیران احداث شد.

علت احداث کانال مزبور این است که چون ارتباطات تلفنی تهران و شمیران بااحداث ساختمانهای جدید روزبروز بیشتر میشود برای اینکه درآینده احتیاجی بحفاری وکندن خیابان نباشد این کانال زیرزمینی میان شهر وشمیران ازجاده پهلوی احداث گردید.

درکانال مزبور دوردیف لوله‌های سیمانی گذاشته شده ومجموع طول لوله‌های سیمانی کانال صد کیلومتر میباشد.

مجلس ترحیم دکتر فرامرزی درشیراز

خبرنگارما ازشیراز اطلاع میدهد که بمناسبت درگذشت مرحوم دکتر پرویز فرامرزی فرزند آقای عبدالرحمن فرامرزی عصر روز پنجشنبه مجلس ترحیمی ازطرف آقایان خجسته مدیر روزنامه پیك خجسته ومنصور نیا وتنگستانیها برپا گردید که آقایان استاندار و فرماندهان سپاه ولشکر و محترمین ومدیران جراید در آن حضور داشتند.

تشکیل جلسه مجمع عمومی موسسه بنیاد ایران

بطوریکه خبرنگارما ازشیراز اطلاع میدهد طبق دعوت آقای علاء وزیر دربار شاهنشاهی ورئیس موسسه بنیاد ایران، آقای دکتر مهر ارئیس بیمارستان نمازی برای حضور درمجمع عمومی موسسه که روز دهم شهریور (فردا) درباغ آقای مهدی نمازی درتجریش تشکیل میشود بتهران عزیمت نمود.

بقرار اطلاع منظور از تشکیل این جلسه افزایش اعضای هیئت مدیره آن میباشد.

۱۳۱ هزار ریال عواید نمایش فیلم در اختیار انجمن ایران و آمریکا گذاشته شد

عواید فیلمی که هفته گذشته ازطرف انجمن ایران وآمریکا درسالن سینما رویال بمعرض تماشا گذارده شد مبلغ ۱۳۱ هزار ریال بود که از این مبلغ ۱۵۰۰ ریال از طریق فروش نوشابه‌های غیرالکلی وبقیه بوسیله فروش بلیط عاید گردید.

برای فروش بلیطهای این فیلم عده‌ای ازبانوان وآقایان ایرانی وآمریکائی عضو انجمن ایران وآمریکا فعالیت شایان بخرج دادند. سالن سینما را آقای باتمانقلیج بلاعوض دراختیار کمیته خیریه انجمن گذاشت وفیلم «زنده دل» را آقای رستمی مدیر سینما رکس مجانا بکمیته واگذار کرد.

شرکت پپسی کولا نیز مقدار زیادی پپسی کولا دراختیار انجمن گذاشت.

قرار است نیمی ازمنافع حاصله بمصرف مدرنیزه کردن سیستم استفاده از آب در «نوانخانه امین آباد» وتاسیس کتابخانه در بنگاه مذکور رسیده ونیم دیگر دراختیار «درمانگاه دربقوس» گذارده شود تا بمصرف کمك‌های بهداشتی باطفال ومادران برسد.

آگهی استخدام

شرکت ملی نفت ایران برای استخدام در خوزستان باشخاص زیر نیازمند است.

۱ ـ دوشیزگان قابله که در پرستاری دارای سابقه کار وتجربه باشند.

۲ ـ دوشیزگان پرستار که دارای دیپلم پرستاری از آموزشگاههای ایران یاخارجه باشند.

۳ ـ پزشکیاران مرد که دارای دیپلم پزشکیاری (برابر بادیپلم متوسطه) باشند.

داوطلبان تهران باداره کل استخدام واقع درچهارراه خیابانهای شاه و دانشگاه مراجعه نمایند. داوطلبان شهرستانها میتوانند مکاتبه نمایند.

اداره کل استخدام

۲ـ۲ آ ـ ۱۶۴۳۰

جمع آوری کلیه اتومبیلهای دارای شماره موقت وترانزیتی وشماره سالهای قبل

منظره‌ای ازاتومبیلهای جمع آوری شده جلوی اداره راهنمائی ورانندگی

طبق تصمیم اداره راهنمائی ورانندگی جمع آوری کلیه اتومبیلهای حامل شماره موقت وترانزیتی و همچنین اتومبیلهائی که دارای شماره سالهای ۳۳ـ۳۴ـ۳۵ میباشند وبه تعویض شماره اقدام نکرده‌اند ازروز پنجشنبه گذشته به وسیله مامورین اداره راهنمائی ورانندگی شروع شده است.

امروز از اداره راهنمائی ورانندگی کسب اطلاع شد که مامورین اداره راهنمائی تاظهر امروز درحدود ۱۳۰ دستگاه ازاین قبیل اتومبیلها راجمع آوری کرده ودرمقابل اداره راهنمائی ورانندگی واداره شماره گذاری درامیرآباد توقیف نموده‌اند وهشت دستگاه اتومبیل نیز جهت پرداخت عوارض گمرکی به گمرك اعزام شده‌اند.

امروز درسازمان آب تهران گفته شد:

سد کرج نمیتواند کلیه احتیاجات آب شهر تهران را تامین کند

درشمارهٔ گذشته یکی ازمقامات مربوط بسد کرج اظهار داشته بود که آب سد مزبور تا ۲۴ سال آینده نمی‌تواند احتیاجات حوزه فعلی لوله کشی تهران را تأمین کند امروز ازسازمان آب تهران اطلاع داده شد که سازمان آب تهران تنها مشغول لوله کشی حدود فعلی شهر تهران نیست بلکه این سازمان قانونا مسئولیت تامین آب کلیه حدود تهران بهر وسعت وهر جمعیتی میباشد

صحیح است که سازمان آب تهران موفق شده است آب حدود فعلی تهران را تامین نماید وتاموقعی هم که حق آبه از رودخانه کرج تهران باقی است آب این قسمت ازتهران نه تنها برای ۲۴ سال بلکه برای مدت نامحدودی کافی میباشد ولی باتوسعه روزافزون حدود تهران واینکه جمعیت هم اکنون از ۱٫۵ میلیون نفر تجاوز کرده ودائما هم بروسعت وجمعیت افزون میشود جای شك وتردیدی نیست که علاوه براستفاده از ۱۴۴ میلیون مترمکعب آب ذخیره سد کرج برای تهران به ۷۵ میلیون مترمکعب از آب سدلار نیز احتیاج قطعی بوده وتاپنج سال دیگر ضرورت آن حتمی است

وزارت کشور امروز لغو پارکینك را بشهرداری ابلاغ کرد

شصت نفر ازمامورین پارکینك بیکار میشوند

چندی پیش شهرداری تهران بوزارت کشور پیشنهاد نمود که اخذ عوارض پارکینك «توقف اتومبیلها» لغو گردد.

شهرداری تهران درپیشنهاد خود خاطرنشان ساخته بود که اخذ عوارض باعث ناراحتی مردم شده است.

این پیشنهاد مورد رسیدگی وزارت کشور قرار گرفت وتصویب رسید.

وزارت کشور طی نامه‌ایکه امروز بشهرداری تهران فرستاد دستور داد که طبق تصویبنامه وزارت کشور «نقائص مقامی انجمن شهر تهران» از این تاریخ اخذ عوارض پارکینك در کلیه نقاط تهران وحومه بجز سبزه میدان وسرپل تجریش موقوف گردد.

خبرنگارما کسب اطلاع کرد که سرویس پارکینگ شهرداری تهران درحدود نود نفر مأمور داشته است که بااین تصویبنامه فقط سی نفر آنها درکار خود ابقا وشصت نفر بیکار میشوند.

ظرف امروز وفردا اخذ عوارض پارکینك لغو خواهد شد.

برنامه سینه کلوب برای کودکان

دیروز برنامه مخصوص سینه کلوب برای کودکان درسینما کریستال اجرا شد.

آندادوشیزه نهیمه کرازی باصدای قشنگ خود چند تصنیف خواند سپس دوشیزه کوثری یك رقص جالب هندی اجرا کرد ـ بعد یك حلقه فیلم میکی موز وسپس فیلم تفریحی نمایش داده شد.

۱۳۶ فقره دادخواست

ازطرف بانك کشاورزی تسلیم هیئت پنج نفری شد

طبق این دادخواست ها به ۹۴۸۶ هزار مترمربع اراضی بانك درعباس آباد بارزش ۶۳۹۸ میلیون ریال تجاوز شده است

روز پنجشنبه نماینده بانك کشاورزی در وزارت دادگستری حاضر شده وبااستفاده ازآخرین روز مهلت قانونی آقای گلشائیان مربوط باراضی موات ۱۳۶ فقره دادخواست های بانك را درمورد تجاوز باراضی بانك درعباس آباد تسلیم هیئت پنج نفری کرد.

صورت این دادخواستها ومقدار اراضی وبهای آن باین شرح است:

۱) دادخواست علیه مالکین داودیه درمورد تجاوز به ۱۸۹۲۰۰۰ مترمربع اراضی شمالی عباس آباد ببهای خواسته ۹۶۰ میلیون ریال.

۲) دادخواست علیه مالکین ونك درمورد تجاوز به ۱۴۵۰۰۰۰ مترمربع ازاراضی غربی عباس آباد ببهای خواسته ۵۶۰ میلیون ریال.

۳) دادخواست علیه هرمز دباروپیمان درمورد تجاوز ۱۰۵ هزار مترمربع اراضی مرکزی عباس آباد ببهای خواسته ۵۶ میلیون ریال.

۴) دادخواست علیه حاج حسن خرقانی وایادی نسبت بتجاوز به ۷۴ هزار مترمربع اراضی مرکزی عباس آباد ببهای خواسته ۴۳ میلیون ریال.

۵) دادخواست علیه ورثه حسامیها درمورد تجاوز به ۳۹ هزار مترمربع اراضی بانك ببهای خواسته ۵۹ میلیون ریال.

۶) دادخواست علیه متصرفین اراضی عباس آباد دراطراف باغ صبا در ۱۲۷ پرونده نسبت بتجاوز درحدود ۸۶۰۰۰۰ مترمربع ببهای خواسته میلیون ریال.

۷) دادخواست کلی نسبت بپانصد هزار ذرع اراضی واقع درمرکز عباس آباد ببهای تقریبی یکصد وپنجاه میلیون ریال

۸) دادخواست کلی نسبت به ۵۷۰۰۰۰ مترمربع اراضی واقع دربخش ۲ ببهای تقریبی ۵۷۰ میلیون ریال

۹) دادخواست کلی نسبت به ۱۵۰۰۰۰ مترمربع اراضی شمالی خیابان شاهرضا بخش ۳ ببهای تقریبی ـ ۱۵۰۰ میلیون ریال.

۱۰) دادخواست کلی درباره بیش از سه میلیون مترمربع واقع دراطراف ولنجك، محمودیه، علی آباد، تپه قشلاق ببهای تقریبی ۱۵۰۰ میلیون ریال

باین ترتیب جمع تعداد دادخواستهای بانك کشاورزی ۱۳۶ فقره وجمع کل اراضی مورد تقاضا ۹۴۸۶ هزار مترمربع است که بهای آن جمعا ۶۳۹۸ میلیون ریال میباشد.

خوانندگان اطلاع دارند که قبلا بموجب لایحه‌ای که تقدیم مجلس شده تقاضا شده است ۱۰۰ میلیون تومان از محل ۵۲ میلیون دلار وام بانك صادرات وواردات امریکا ببانك کشاورزی برای ازدیاد سرمایه کمك شود ولی باین ترتیب یعنی درصورتیکه بانك دراین دعاوی حاکم شود از کمك مزبور بی نیاز خواهد شد زیرا که ازمحل آن میتواند قدری بیشتر از ۶۰۰ میلیون تومان بسرمایه خود اضافه کند.

همچنین باید گفت که قیمت این اراضی که تقاضا شد برای هرمتر حداقل ۶۰ ریال وحداکثر تا ۱۵۰۰۰ ریال میباشد.

شانزدهمین سال تهران مصور

روز اول شهریور شانزدهمین سال مجله نامی تهران مصور آغاز شد تهران مصور یکی از نشریه‌های وسودمند عام المنفعه کشور است چون درظرف این مدت از طریق نشر مقالات ومطالب مهم ومفید خدمات شایانی درروشن ساختن اذهان عمومی وبالابردن سطح معلومات کلیه طبقات انجام داده است وغیر ازاین هم انتظاری نمیرفته است چون مجله مزبور از آغاز کار که توسط مرحوم دهقان انتشار یافت تاکنون توسط عده‌ای ازنویسندگان مطلع وطن خواه خدمتگزار اداره میشود وبهمان لحاظ. نشریه مزبور درجامعه ایران حائز مقام برجسته وارجمندی شده است ومورد توجه کلیه علاقمندان قرار گرفته است. اینك نیز شانزدهمین سال تهران مصور را با کمال صمیمیت تبریك میگوئیم وازخداوند متعال مسئلت داریم که عموم کارمندان این نشریه محبوب ملی را بیش ازپیش درانجام خدمات مطبوعاتی موفق بدارد.

رئیس جدید فرهنگ شیراز

خبرنگارما ازشیراز اطلاع میدهد آقای تراب بصیری رئیس فرهنگ شیراز بنابدعوت یکی ازدانشگاههای آمریکا شیراز را بعزم آنکشور ترك نموده وآقای اقلیدس رئیس دبیرستان سلطانی بریاست فرهنگ شیراز منصوب و مشغول کار گردید.

آقای علم در بابلسر

بطوریکه خبرنگار ما ازبابلسر اطلاع میدهد آقای اسدالله علم رهبر حزب مردم ساعت پنج ونیم بعدازظهر باهواپیما وارد بابلسر شدند و درهتل اقامت نمودند.

عزیمت معاون بانك سپه باروپا

آقای ساسانی معاون بانك سپه ومدیر عامل شرکت تعاونی ارتش برای مطالعه در امور سازمانهای تعاونی باروپا عزیمت نمود.

انتصابات

آقای محمدحسن حجتی بمعاونت اداره حسابداری وزارت گمرکات وانحصارات منصوب شدند

تقدیر دربار

آقای علاء وزیر دربار شاهنشاهی ضمن نامه رسمی خدمات ومراقبت های آقای مسعود فتحی رئیس قطار سلطنتی را که از کارمندان صدیق ولایق راه آهن میباشد تقدیر نموده ونامبرده را بجهات مزبور تشویق کرده‌اند

کلاسهای انگلیسی آموزش

زیر نظر آقای خلیل ارشادی در محل سابق ـ شاهرضا ـ خیابان اصل چهار برقرار و برای دوره جدید عصرها نام نویسی میشود.

۱ـ۲ آ ـ ۱۶۷۵۰

وزین

بامطالب بی نظیر واخبار پشت پرده مورد پسند همه. آ ـ ۱۲۲۳۷

زیماك

معروفترین ماشین تحریر فارسی ولاتین

شرکت ایرانشهر ـ خیابان فردوسی

۱۲ـ۴ آ ـ ۱۶۰۴۴

زمینهای آباد تهرانشرق

بهترین پس انداز برای مستاجرین وخانه بدوشان است

نزدیکترین زمینهای شهر اراضی باآب وبرق تهرانشرق واقع دریك کیلومتر ونیمی میدان ژاله مجاور ساختمان‌های افسران نیروی هوائی وشرق کارخانه کوکاکولا میباشد. برای خرید بدفتر تهرانشرق میدان ژاله وباغرب کوکاکولا بنگاه اسدی وباتلفن ۳۵۹۴۲ مراجعه فرمایند.

آ ـ ۱۶۷۴۶

مجروحین ومصدومین ازشما استمداد می طلبند

هموطنان عزیز جمع کثیری ازبرادران وخواهران آسیب دیده شما که براثر حوادث ناگوار اخیر شدت مجروح ومصدوم شده‌اند وبسبب خونریزی زیاد در بیمارستانها دقایق آخر حیات خودرا می گذرانند از شما استمداد می طلبند.

شکرانه سلامت وآسایش که دارید مقدار ناچیزی ازخون خودرا بآنان اهداء کنید وازمرگ حتمی نجاتشان بخشید.

برای ثبت نام وانجام این کارخیر خواهانه میتوانید همه روزه از ساعت ۶ صبح تا ۶ بعدازظهر به بخش انتقال خون واقع دربیمارستان سینا در یك چهارراه حسن آباد مراجعه فرمائید وموجبات آسایش وجدان ورضای خدارا فراهم سازید

۱۵ـ۱۱ آ ۱۱۶۷۰

براثر تقاضاهای متوالی وتشویقی که مسافرین محترم سرویس سی ال ام ازاین مؤسسه فرموده‌اند سرویس مسافربری سی . ال . ام اتوبوس های مدل ۵۷ ماگیروس دویتس و بنز ۵۷ آلمانی تهیه نموده ودرکلیه خطوط اصلی کشور با سرویس مرتب ومنظم مسافرین محترم رادرکمال آسایش بمقصد میرساند.

نشانی خیابان فردوسی. اول خیابان سوم اسفند تلفن ۲۱۷۵۶ و ۳۶۳۶۴

آ ـ ۱۶۷۸۸

جیپ ژاپونی

تو.یو.تا (لند کروزر)

TOYOTA

فقط در دنیا جیپ ژاپونی بمشخصات ۱۰۵ قوه اسب ۶ سیلندر (مصرف کمتر از ۴ سیلندر) فنرنشکن را کارخانه تویوتای ژاپون ودر ایران نمایندهٔ انحصاری آن شرکت سهامی موتوکار خیابان اکباتان تلفن ۳۶۵۹۰ باشرایط سهل نقد واقساط بفروش میرساند

آ ـ ۱۶۷۷۰

چینی مسعود

سپید و سیاه

اگرهولیود خیام را بصورت یك ژیگولو درآورد ما هم مقابله بمثل کرده برایشان حاج بنیامین فراکلن ساختیم.

گلنراقی خواننده مرا بیوس راهرهر قیافه‌ای دیده بودید جز درحالیکه درمقابل مغازه خود ایستاده است این عکس جالب را فردا در سپیدوسیاه ببنید

فردا سپیدوسیاه

علاوه بردهها مطالب جالب

یك جزوه مجانی بنام تائیس

یاماجرای آتش زدن تخت جمشید

ضمیمه دارد.

آ ـ ۱۶۸۲۰

گلیسیرین طبی

با نورم بین المللی

یك کیلو ۸۵ ریال

ازیك تن بیشتر

هر کیلو ۷۵ ریال

شرکت شیمیائی سازمان برنامه میدان بهارستان

تلفن ۳۷۱۹۹ ـ ۳۴۴۷۳

آ ـ ۱۶۸۲۸

بیسکویت‌های معروف انگلیسی پیکفرین Peek Frean وارد شد نمایندگی انحصاری

خیابان فردوسی بالا شماره ۶۹۵ تلفن ۳۶۵۰۶ ـ ۳۱۹۲۲

۳ـ۳ آ ـ ۱۶۲۷۶