سال سی و دوم ـ شماره ۹۴۳۷ — یکشنبه بیست و یکم مهر ماه ۱۳۳۶ — تکشماره دو ریال و نیم

اطلاعات

۲۰ صفحه

امریکا ترکیه را در برابر تجاوز تنها نخواهد گذاشت

نیروهای ترکیه و سوریه آماده اقدامات دفاعی شده‌اند ـ سوریه بار دیگر بتمرکز قوای ترک اعتراض کرد

ملک سعود برای تشکیل کنفرانس اعراب و جلوگیری از تصادم ترکیه و سوریه فعالیت میکند

سهروردی استعفاء کرد ـ جودت الایوبی به‌قاهره میرود ـ مک‌میلان گفت اختلافات امریکا و انگلستان برطرف شده است

(مشروح اخبار جهان را درصفحات ۳و۴ مطالعه فرمائید)

جریان روز

ایران

سنت پسندیده

«مهریه‌ای که برای والاحضرت شاهدخت شهناز تعیین‌شده فقط یک سکه یک پهلوی طلا و یک حب نبات و یک جلد کلام‌الله مجید است» شاید همه گمان میکردند مهریه دختر شاهنشاه سر بدوسه میلیون تومان خواهد زد.

در کشور ما میزان مهریه در رابطه مستقیمی با تشخص پیدا کرده‌است هرقدر مهریه سنگین‌تر باشد خیال میکنند حیثیت عروس و خانواده او بالاتر میرود میگویند کدام زن از شوهرش تقاضای مهریه کرده و کدام شوهر مهریه زنش را داده‌است این فقط برای حفظ ظاهر است، برای اینست که تشخص وحیثیتی برای دختر مادرست

بقیه درصفحه دوم ستون اول

جهان

وخامت اوضاع

حوادث مرزی ترکیه وسوریه بعلت مداخله شوروی وعکس‌العمل آمریکا از وضع محلی خارج‌شده واهمیت جهانی یافته‌است پیام بولگانین بمندرس اعلام خطر صریحی بود وپس از آن نیز خروشف ضمن یک مصاحبه مطبوعاتی به‌شدیدترین وجهی ترکیه‌را تهدید کرد و گفت ارتش ترکیه بیش از یکروز قادر به‌مقاومت نخواهد بود وشوروی بترکیه نزدیک است وامریکا دور، وبلوحا نتیجه گرفت که‌تا امریکا بکمک ترکیه بیاید شوروی آن کشور را درهم خواهد شکست.

در برابر این اخطارها عکس‌العمل ترکیه و امریکا بسیار شدید وموثر بوده

بقیه درصفحه دوم ستون دوم

مراسم عقد و عروسی

والاحضرت شهناز پهلوی بامهندس اردشیر زاهدی چگونه برگزار شد؟

مراسم عقد و ازدواج والاحضرت شاهدخت شهناز پهلوی با آقای مهندس اردشیر زاهدی مقارن ساعت چهار ونیم بعدازظهر روز جمعه ۱۹ مهر ماه مصادف با شب میلاد مسعود حضرت رسول اکرم(ص) بمیمنت ومبارکی درحضور اعلیحضرتین وعلیاحضرت ملکه پهلوی و خاندان جلیل سلطنتی و خانواده زاهدی در کاخ مرمر انجام گرفت و از ساعت ۸ بعد ازظهر جشن مجلل و باشکوه عروسی درهمان کاخ برپا گردید که تا پاسی از نیمه‌شب ادامه‌داشت.

چگونگی برگزاری این مراسم و هدایائی که دراین‌شب بعروس وداماد هدیه شد در رپورتاژ زیر بنظر خوانندگان عزیز میرسد.

نورالدین نوری

دوسه‌ماه‌قبل که گفتگو از مراسم عقد وعروسی والاحضرت شهناز با آقای مهندس اردشیر زاهدی که‌نامزدی آنان درنیمه دوم‌سال گذشته انجام‌شده بود بمیان آمد، اعلیحضرت همایونی وعلیاحضرت ملکه‌پهلوی اظهارتمایل فرمودند که برای برگزاری این‌مراسم روز مبارک وفرخنده‌ای درنظر گرفته‌شود وسرانجام‌پس از مشورت با آقای دکتر سید حسن امامی امام‌جمعه تهران روز جمعه ۱۹ مهر ماه (پریروز) که‌مصادف باشب

بقیه درصفحه هفدهم

در تالار آئینه کاخ مرمر

شاهنشاه گردن‌بندی از برلیان بدختر خود اعطا فرمودند

عروس و دامادنان شیرینی عقد را شخصا بین مدعوین تقسیم کردند

مجلس شورای ملی

سد کرج چه شد؟

درباره سد کرج ضمن سئوال وجواب در مجلس اطلاعات تازه‌ای در اختیار نمایندگان گذارده شد

لایحه معاونین دائمی از تصویب گذشت

مجلس شورای ملی، ساعت ۱۰ بامداد امروز تشکیل جلسه داد.

آقای عماد تربتی «نایب رئیس» ریاست جلسه را عهده‌دار بود.

بعداز انجام تشریفات مقدماتی سئوالات نمایندگان از دولت مطرح شد.

سد کرج چه‌شد؟

اولین سئوال متعلق بآقای عمیدی نوری درخصوص سد کرج بود؟

آقای عمیدی نوری گفت:

سئوال بنده راجع بسد کرج است، سد کرج یکی از موضوعات بسیار مهمی است که‌درباره آن از ابتدای شروع، تبلیغات زیادی شده‌است، اما تبلیغات اگر همراه عمل نباشد درذهان اثر بد می گذارد.

ناطق شمه‌ای از تاریخچه این کار را بیان‌داشت و گفت:

درسال ۱۳۳۳ آقای مهندس طالقانی دعوتی از عده‌ای بعمل آوردند که‌از این سد بازدید کنند ودرهمان بازدید گفتند که‌این کار تاسه سال ونیم دیگر پایان خواهد یافت، اما تاحال این کار انجام

بقیه درصفحه هفدهم

دردومسابقه کشتی که‌روزپنجشنبه ودیروز بین تیم‌ملی شوروی و تیمهای اول‌ودوم کشتی ایران انجام‌گرفت

تیم شوروی بر تیمهای ایران پیروز شد

تختی باامتیاز برنده گردید وحبیبی وتوفیقی ضربه‌فنی‌شدند ـ سروری قهرمان اول جهان نیز شکست‌خورد

از کشتی گیران ایرانی فقط باباولادی حریف‌خودرا باضربه‌فنی مغلوب کرد

از ساعت یک‌بعدازظهر روز پنجشنبه هیجدهم مهر ماه جمعیت زیادی برای تماشای مسابقات کشتی ایران و شوروی دسته‌دسته باستادیوم تربیت بدنی وارد میشدند ودرتریبونهاجای میگرفتند، باوجودی که‌هوا ابر بودمعهذا جمعیت هر آن روبتزایدمیرفت. مقارن ساعت ۲ بعدازظهر کلیه‌تریبون های‌استادیوم مملو از جمعیت شدو بازهم عده‌زیادی درخیابان برای‌ورود باستادیوم فعالیت‌میکردند، این استقبال تا اندازه‌ای برای‌ورزش کشتی درایران بیسابقه‌بود دراین موقع بادوباران هم‌شروع‌شدومردم کمی ناراحت‌شدند.

ورود شاهنشاه

مقارن‌ساعت ۳ بعد ازظهر بود که اعلیحضرت همایون شاهنشاه باستادیوم نزول اجلال فرمودند:

رئیس انجمن ملی‌تربیت بدنی ضمن گزارش مبسوطی‌متذکر شد که ما منظوری از بردوباخت نداریم ومنظوراز دعوت این تیم‌قوی آنست که‌قدمهای مثبتی برای‌ورزش کشتی کشور برداشته‌شود

بقیه‌درصفحه هیجدهم

انقلاب وسرمای غیرمنتظره هوا در اغلب نقاط ایران

در اطراف تبریز ورضائیه برف بارید

علت سردی بی‌سابقه هوای تهران دردوروز اخیر

از بعدازظهر روز ‌شنبه گذشته هوای تهران ناگهان منقلب وسرد شدودرجه حرارت بمیزان زیاد وغیرمنتظره‌ای پائین آمد.

از همانموقع تاصبح امروز بارندگی بطور متناوب ادامه‌داشت ومقدار کل باران حاصله تااین ساعت ۱۶٫۳ میلیمتر بوده‌است.

حداکثر حرارت تهران از ۲۶ درجه به ۱۰٫۲۴ درجه وحداقل حرارت تهران از ۱۲٫۵ درجه به ۷٫۵ درجه تنزل پیدا نمود.

ضمنا درارتفاعات و کوههای شمالی تهران برف باریده‌است.

در شهرستانها

دراغلب شهرستانها نیز هوا سرد وبارندگی‌شده است در گرگان چهار روزاست‌هوا بشدت‌سرد شده‌وبارندگی درکلیه نقاط شروع گردیده است. این بارندگی خسارات‌زیادی داشته است.

در بابلسر نیز بارندگی‌های شدیدی شده و خانه‌های گلی که دراثر زلزله اخیر صدمه‌دیده‌بود خساراتی وارد‌آمده درساوه نیز مدت‌دوروز است بارندگی شروع‌شده.

همچنین خبرنگاران ما در شهسوار تبریز ـ رضائیه ـ کردستان ـ مهاباد ـ اراک ـ یزد ـ بوشهر ورامسر گزارش میدهند که دراغلب آن نقاط هوا بشدت سردشده وبارندگیهای شدیدی شروع گردیده‌است.

دربعضی ازشهرستانها در اثر نزول باران سیلابهائی درخیابانها راه افتاده‌است.

همچنین در اطراف تبریز و رضائیه برف‌ودرمهاباد وسنندج تگرگ باریده‌است.

علت تغییر هوا

از اداره پیش بینی هواشناسی درمهرآباد کسب‌اطلاع‌شد که تغییر هوای نقاط مختلف ایران بعلت‌زیر بوده‌است:

درچندروزه اخیر بعلت عبور یک دریی دوجبهه‌هوای گرم وسرد از نواحی شمالی وغربی، هوای ایران درقسمتهای مرکزی وسواحل بحر خزر وهمچنین نواحی غربی وشمالغربی ابری وتوام با بارندگیهای متوالی بوده است.

ضمنا عبور جبهه‌های مذکور باعث جریان ووزش هوای سرد شمال بروی خاک ایران گردیده‌است وبهمین‌علت درجه حرارت نقاط مختلفه درقسمتهای فوق‌الذکر تنزل فاحش داشته‌است.

برای مزیداطلاع یادآوری میگردد که هوای سرد‌وسنگینی که درشمال ایران اکنون نیز گردش میکند باعث ایجاد یک هسته‌فشار قوی درروی بحر خزر وقفقاز شده وتماس این هوای سرد باجریان هوای گرم جنوبی بوده که تولید بارندگیهای اخیر را نموده‌است.

اداره مزبور پیش بینی مینماید که از فردا بتدریج درنواحی مختلفه مقدار ابرها کم‌شده وهوا بهتر خواهد گردید.

شیر مادر

اولین وبابرکت ترین غذای انسان شیر مادراست که‌خداوند آنرا درمحفوظترین محل نگاه میدارد. خوردنیها را باید ملفوف واز گزند میکروبها محفوظ داشت. چای خودرا ازبسته‌های چای جهان تهیه نمائید که محفوظ واز هر جهت مورد اطمینان است.

چای جهان

پرده‌های نایلون وانواع پلاستیک

زاگرس

نادری پاساژ زین

بسم‌الله‌الرحمن الرحیم

آگهی انتشار سهام باسرمایه یکصد میلیون تومان

باتاییدات خداوند متعال وپیروی ازنیات خیرخواهانه بندگان **اعلیحضرت همایون شاهنشاه** که همواره معطوف برفاه آسایش عموم بوده وهست ومخصوصا ذات همایونیش توجه خاصی نسبت بتهیه مسکن ونجات مردم ازاین مضیقه داشته‌ودارند ودراین قسمت تاکیدات مکرر فرموده‌اندلذا:

شرکتی بنام (شرکت سهامی ساختمانی شهرآرا) باسرمایه یکصد میلیون تومان (یکهزار میلیون ریال) درشرف تاسیس میباشد.

سرمایه یکهزار میلیون ریال مزبور بیکصدهزار سهم ده‌هزار ریالی منقسم‌میگردد که نصف آن نقدا باقی تعهدی است وپنجاه‌وپنج درصد از سهام را مؤسسین تقبل وچهل وپنج درصد باختیار خریداران علاقمند گذارده‌شده‌است.

یگانه‌هدف اصلی این شرکت خریداراضی وتبدیل آن بخانه‌های مناسب باوضع حاضر ومراعات کامل اصول بهداشتی وفروش آن بنازلترین قیمت واقساط طویل‌المدت باشخاص واجدشرایط زیر میباشد:

الف ـ صاحب‌سهم باشند.

ب ـ خانه‌مسکونی نداشته‌باشند.

ج ـ لااقل سه‌سال متوالی در تهران اقامت داشته‌باشند.

از آنجائیکه‌استقبال بی نظیری ازطرف علاقمندان قبل‌ازتشکیل شرکت مشاهده گردیده بدینوسیله یادآور میشود چنانچه‌قبل‌از انقضاء مدت‌مقرر (بیستم آبانماه ۱۳۳۶) سهام واگذاری دراختیار اشخاص تعهدوپرداخت گردد حق تقدم با آنهائی خواهد بود که‌حق‌السهم خودرا زودتر ببانکهای معینه‌پرداخت ورسید ازدفتر مؤسسین دریافت‌دارند ووجوهی که‌بعدا پرداخت‌شده‌باشد بخود صاحبان آن مسترد نموده وهیچگونه تعهدی درقبال آنها نخواهند‌داشت.

البته‌متخصصین ماهروکارآزموده برای انجام اینکار درنظر گرفته‌شده وانشاءالله درظل توجهات مخصوص شاهنشاه واولیای محترم دولت بانجام مقصود موفق خواهیم‌شد لذا مراتب را بدینوسیله باطلاع عموم هموطنان میرساند تادرصورت تمایل از تاریخ نشر این آگهی (۳۶٫۷٫۱۷) تا آخر روز بیستم آبانماه ۱۳۳۶ نصف بهای سهام درخواستی خودرا ببانکها وشعبات نامبرده زیر:

بانکملی ایران شعبه مرکز حساب‌شماره ـ ۶۴۷۰۰	بانکملی ایران باجه راه‌آهن بحساب‌شماره ـ ۱۵۷۸۱۷
« « « بازار » ـ ۴۲۳۵۰	« « « دخانیات » ـ ۱۸۰۲۰۹
« « « سعدی » ـ ۶۴۶۵	« « « دادگستری » ـ ۱۶۰۹۰۹
« « « دانشگاه » ـ ۱۲۲۵۷۰	« « « میدانشاه » ـ ۱۵۲۸۳۱
« « « حافظ » ـ ۴۳۶۰	« « « باجه‌بازارسرای‌حاج‌حسن » ـ ۵۵۵۳۵
« « « ژاله » ـ ۲۱۲۰	« « « خیابان‌خراسان » ـ ۱۹۰۱۳۴

که بنام شخص آقای ابراهیمی دربانکها افتتاح گردیده پرداخت وقبض رسید آنرا بدفتر مؤسسین واقع درتهران سرای سینا شرکت سهامی چای عقاب تسلیم ودرمقابل رسید موقت سهام بامضاء آقای مهدی ابراهیمی دریافت دارند ضمنا متذکر میگردد نظر باینکه مؤسسین درنظر دارند اشخاص بیشتری دراین شرکت سهیم وشریک باشند علیهذا مقرر گردیده غیر ازمؤسسین علاقمندان دیگر حداقل یک وحداکثر بیست سهم داده شود. درقبال خریدزائد بر بیست‌سهم هیچگونه تعهدی نخواهد بود ضمنا از خریداران سهام تقاضامیشود برای تبدیل رسید بانک برسید شرکت روزهای غیر از تعطیل ازساعت ۴ الی ۷ بعدازظهر بدفتر شرکت مراجعه فرمایند.

هیئت مؤسسین شرکت سهامی ساختمانی شهرآرا در شرف تشکیل

۱ـ۲ آ ـ ۲۱۷۱۰

تشکیل مصاحبه مطبوعاتی در بیمارستان لقمان‌الدوله ادهم

جلسه فوق‌العاده کمیسیون فنی تشکیل نشد

نماینده آیت‌الله بهبهانی گفت هنوز خیلی زود است که‌درباره شربت‌هراتی قضاوت‌شود

نامه هراتی برئیس بیمارستان لقمان‌الدوله وپاسخی که‌آقای دکتر معرفت داده‌است

عین‌صورت مجلس کمیسیون فنی پزشکی درباره بیماران هراتی

بطوریکه درشماره قبل باطلاع خوانندگان محترم رسید صبح روز پنجشنبه گذشته آقای هراتی نامه‌ای بیمارستان لقمان‌الدوله نوشت وطی آن ازادامه‌معالجه آقای هرمز ملکزاده یکی از پنج بیمار سرطانی که‌دربیمارستان بستری‌است استنکاف ورزید واز بیمارستان تقاضای تعیین تکلیف‌نمود.

آقای دکتر معرفت رئیس بیمارستان نیز درجواب آقای هراتی متذکر گردید که آقای هرمز ملکزاده ازطرف خودشما

بقیه درصفحه هیجدهم

تاچندروز دیگر ثبت نام برای اعزام محصلین بخارج شروع میشود

امسال وزارت فرهنگ هزینه یکصد دانشجو را در خارج میپردازد

ظرف‌چندروز آینده‌ثبت‌نام برای شرکت‌درامتحانات اعزام‌محصل بخارج شروع‌خواهد شد.

طبق‌لایحه اعزام‌محصل بخارج مصوب مجلسین وآئین‌نامه‌ای که‌تنظیم‌شده در سال‌جاری وزارت فرهنگ هزینه یکصد دانشجو را باین‌شرح می‌پردازد.

۱۹ نفر شاگردان اول دانشکده‌های تهران‌وشهرستانها (هر دانشکده یکنفر) ۲۰ نفر ازدانشجویانیکه‌فعلا بهزینه‌خود

بقیه‌درصفحه دوم

قابل توجه مشتریان محترم

ساعت سازی کی نژاد بابیست سال سابقه درفن ساعت سازی درمحل‌جدید خیابان **شاه‌آباد پاساژ علمی** افتتاح گردید

آ ـ ۲۱۹۳۰

کیلومتر ۸ جاده کرج

قطعات زمین‌ساختمان ازدویست متر ببالا آب وبرق سند مالکیت ونقدو اقساط بفروش میرسد ببازرگانی شهرزاد مقابل کالج تلفن ۴۰۴۰۱ مراجعه‌فرمائید

آ ـ ۲۱۸۵۶

مراسم بی‌نظیری که‌بمناسبت دومین‌سال کوکا کولا برپا بود

عکس بالا وسائط حمل کوکا کولا را که بطرز جالبی تزئین‌شده بود لحظه‌ای قبل از حرکت نشان میدهد (صفحه ۱۹ را بخوانید)

ایران

سنت پسندیده

بقیه ازصفحه اول

شود، برای اینست که پیش سرو همسر شرمنده نشویم ونگویند فلانکس دختر خود رابقیمت ارزانی فروخت

مشکل ازدواج در کشور ما محدود بسنگینی مهریه نیست. تشریفات خواستگاری، نامزدی، عقدو عروسی، همه‌اش اشکال ودردسر است، همه‌اش همراه باتقاضاها و توقعات بیجاست، همه‌اش تظاهر است.

درواقع اصل ازدواج وفلسفه آن در کشورما ازبین رفته است؛ ازدواج برای تشکیل خانواده، برای تولیدنسل، برای برافروختن اجاق خانوادگی، برای برخورداری ازلذت و سعادت زناشوئی اماحالا فلان کس میخواهدزن بگیرد بلافاصله جستجو میکند که خانواده عروس ثروتمند یادارای نفوذواعتباری باشد. خانم عروس جهیز بسنگین قیمتی داشته‌باشد وبتواند تمام اطاقهای خالی آقای داماد راپر کند؛ پدرعروس بتواند بعدازمرگش ارثیه‌خوبی برای خانم بگذارد که زحمت آقارا درکار کردن ونان درآوردن کم کند؛ یاشغل ومنصب عالی دردستگاه دولت داشته‌باشد که نردبان ترقی آقا بشود؛ فلان کس که میخواهد دخترش را شوهر بدهد، حتماباید دامادش مهندس ودکتر باشد؛ اتومبیل وخانه شمیران وتهران داشته‌باشد. تازه این شرایط برای شروع کار است اگر توافق حاصل شد و خانواده دختر پیشنهاد ازدواج را پذیرفتند اول تجارت وچانه‌زدن شروع میشود حتی در روز عقد هم برای اینکه عروس خانم را راضی بگفتن بله کنند هدیه گرانبهائی بعنوان زیرلفظی میدهند. این مصیبت‌ها برای روزهای عروسی است وپس ازآن نیز مهریه هنگفتی مثل شمشیر داموکلس بالای سر اوآماده‌است، محض اینکه تکان خورد وخواست اظهار نارضایتی بنماید زنجیر مهیب وسهمناک مهریه را بجنبش در میآورند. اشتباه نشود نباید مسئله را فقط ازیکطرف موردبحث قرارداد و تنها خانواده‌هائی را که میخواهند دخترشان راشوهر دهند محکوم کرد.

آنها مجبورند آتیه را پیش‌بینی کنند زیرا درواقع تاموقعی نفقه‌شان میبرد که دخترشان بخانه شوهر نرفته باشد، وقتی که صیغه عقد جاری شد دیگر آتیه دختر بدست شوهرش میافتد. تصوراینکه هرقدر شرایط ازدواج برای داماد سنگین‌تر تمام شود، بیشتر اوراز بر بار تعهدات ببرند حلقه زناشوئی محکمتر وآینده دخترشان مطمئن‌تر خواهد بود؛ ازپیشنهاد هیچ خرجی خودداری نمیکنند اینست که شیربها؛ مهریه؛ انگشتر ازدواج؛ زیرلفظی؛ یک سری جواهرات وخیلی چیزهای دیگر بدنبال این فکر بوجود میآیند.

این منظره غم‌انگیز ازدواج در کشور ماست که آمیخته بایک مشت سنت‌ها ومراسم کهنه واغراق آمیز، بکلی از طبیعت اصلی خود منحرف گردیده است. این تغییر شکل عجیب بدون تردید بستگی بسایر مسائل اجتماعی مادارد؛ ودر نتیجه بسیاری ازجوانهای این کشور اکنون ازتشکیل خانواده محرومند نه درآمد کافی برای تحمل مخارج یک زندگی مشترک دارند ونه وضعیت زندگی آنها اجازه قبول تعهدات ازدواج رامیدهد.

ازطرف دیگراین شرایط نامناسب و تعهدات وسنت‌های پوسیده وتقلیدهای مضحک اصل حسن تفاهم وانس والفت را بین زنها ومردان جوانی که دست بتشکیل خانواده زده‌اند ازبین میبرد زیرا شرط اساسی برای ازدواج شناسائی وتفاهم و بالاخره انس والفتی براساس محبت است. ازدواج وتشکیل خانواده یک احتیاج است؛ این احتیاج هرقدرساده‌تر وطبیعی‌تر مرتفع گردد سعادت و خوشبختی را بیشتر پایدار میکند.

دختر وپسرجوان بایدبراساس تفاهم و توافق روحی و امکانات اخلاقی خود ازدواج نمایند اگر اساس ترجیح و انتخاب برای گرفتن زن بااختیار شوهر، برپول ونفوذ باشددر واقع آشیانه‌ای بر روی امواج وطوفانها ساخته میشود.

شرایط ازدواج باید براساس تقویت بنیان زناشوئی وتسهیل زندگی مشترک و تحکیم رابطه و علقه زوجیت باشدنه انهدام وتخریب آینده خانواده

درصدراسلام نیز بموجب تعالیم عالیه پیغمبراکرم (ص) موضوع مهریه و سایر تشریفات عقد وازدواج برمبنای تسهیل وسادگی بود درمیزان مهر السنه که مهر به حضرت فاطمه زهرا (ع) میباشد همین اصل رعایت شده است

بنابراین اقدامی که دیروز درمحیط باشکوه وجلال دربارسلطنت بلحاظ مهریه فرزند شاهنشاه انجام گرفت میتواند بهترین سرمشق سادگی باشد و جادارد عموم خانواده ها ازاین سنت پسندیده پیروی کنند.

جهان

وخامت اوضاع

بقیه‌ازصفحه اول

است. مندرس درپاسخ خود به پیام بولگانین باقدرت وصراحتی که درقاموس دیپلماسی خاور میانه کمتر سابقه‌دارد پاسخ گفت وشوروی‌را متهم کرد که‌در کارهائیکه باآن ارتباطی ندارد مداخله میکند. این پاسخ نشانه واقع‌بینی روحیه‌سخت ومحکم ترکهاست نخست وزیر ترکیه بااین جواب ثابت کرد که درمسائل خارجی نیز مانندمشکلات داخلی باشهامت وقاطعیت عمل میکند وهر کس درنظر بیاورد که‌ترکیه حقیقتا چه‌اندازه ازطرف دول کمونیست موردتهدیدقرار گرفته‌است بخوبی ارزش استحکام روحی ترکها را درخواهد یافت.

دربرابر چنین عکس العملی، وزارت خارجه آمریکانیز بروشنی تمام موقعیت خودرا دربرابر اقدامات شوروی آشکار کرد دراعلامیه وزارت خارجه اعلام شد که باوجود بعدمسافت بین آمریکاو ترکیه، آمریکائیها متحد خودرا تنها نخواهند گذاشت ودرصورت تجاوز شوروی تمام تعهدات خودنسبت بترکیه عمل خواهند کرد.

وزارت خارجه آمریکا بار دیگر تاکیدنمود که‌درصورت وقوع جنگ در یک‌منطقه جلوگیری ازتوسعه‌دامنه‌آن غیرممکن خواهدبود.

اما درورای این اعلامیه ها و یادداشتها واقعیت سختی وجود دارد و آن‌خطری است که حقیقتا صلح را در خاورمیانه‌ودر جهان تهدید میکند. درست است که‌بولگانین وخروشف با پیامها ومصاحبه های خود میخواهند دوستان سوری خودرا دلگرم کنند و درست است که‌وزارت خارجه آمریکانیز خواسته‌است تردیدی درمقاصدونیات خودباقی نگذارد. ولی صرفنظر ازاین عوامل: مسئله‌دراینست که‌هر دوطرف تعهدات بزرگی بگردن گرفته‌اند ووقوع یک تصادم جدی بین ترکیه و سوریه آنانرا ناگزیر بایفای تعهدات خود خواهد کرد

چنانکه ملاحظه میشود دروضع فعلی مسئولیت حفظ صلح مستقیما بر عهده سوریه وترکیه افتاده‌است وهر دودولت دربرابر همه دنیاخصوصا مردم خاورمیانه مسئول حفظ آرامش اوضاع میباشند، در وجود اختلافات بین دو کشور تردیدنیست ولی این اختلافات بیشتر ازوحشت سرچشمه میگیرد ومبتنی برعوامل مادی و واقعی نیست. سوریه و ترکیه نه اختلافات سرحدی بین خوددارند ونه دعاوی ارضی هیچ رودخانه ویاکانالی نیز بین دو کشور نیست که دراستفاده از آن دچار اشکال شوند. راه‌بازرگانی آن‌ها نیزمشترک نیست و روبهمرفته هیچ مورداختلاف واقعی و بالفعل بین سوریه وترکیه نیست.

آنچه موجب شده‌است روابط دو کشور همسایه باینصورت درآید بیم ازتوطئه و تجاوزاست. ترکهامیترسند سوریه به تبدیل بیک پایگاه شوروی شود وبدین ترتیب از دوطرف تحت محاصره شوروی قرار گیرند سوریه نیز نگران آنست که‌مبادا ترکیه دست باقداماتی برضد آن کشوربزند.

وجود ۲۵۰ رجل سیاسی سوریه که از بیم محاکمه های مختلف به ترکیه پناهنده‌شده‌اند باعث نگرانی بعضی از محافل سوریه شده‌است واین محافل ازاین میترسند که مبادادر ترکیه یک حکومت سوریه آزادتشکیل شود والبته این ترس لااقل درحال حاضر بیجاست و ترکیه هیچوجه درنظر ندارد اختلاف خودرا باسوریه باین مراحل بکشاند.

این عوامل که‌بیشتر جنبه روحی و معنوی دارد سبب شده است که‌ترکیه وسوریه نسبت بیکدیگر بدتر بدبین شوند وبه هاراتخاذ کنندودر نتیجه بستگی دو کشور بدوقدرت بزرگ جهانی، هرنوع تصادمی که بین آنها روی دهدوقابل کنترل نباشدمخاطرات عظیمی هم برای ترکیه وسوریه وهم برای همه‌دنیا ببارخواهد آورد.

شدت‌خطر بحدی است که پادشاه عربستان‌سعودی، که‌درهمه کشمکش های‌خاورمیانه‌نقش میانجی رابرعهده میگیرد، باعجله‌ببیروت رفته است تا درآنجا زمینه‌را برای تشکیل کنفرانسی ازسران‌دول‌عرب فراهم کند وبه‌وضع خطرناک‌سوریه‌وترکیه که‌بقول اوصلح جهان‌را تهدیدمیکند پایان دهد.

نظرملک‌سعود صحیح‌است ووضع خاورمیانه بجائی رسیده‌است که‌لزوم تشکیل یک کنفرانس عمومی آشکار شده اند. در این زمینه و امکانات تشکیل‌چنین کنفرانسی بحث ما ادامه خواهدیافت.

بـــزودی بـــزودی

سازمان جنرال مد

مفتخر است که افتتاح قسمت جدید کشباف (تریکوتاژ) خودراکه‌شامل‌عالیترین‌ومدرن‌ترین البسه‌کشباف مخصوصا برای بانوان محترم‌میباشد باطلاع عموم برساند

ازخانواده های‌محترم خواهشمند است که تاتاریخ افتتاح که بزودی آگهی‌خواهدشد‌منتظرباشند زیرا بیشتراجناس‌این‌قسمت شامل‌مدلهائی است که (برای اولین دفعه در ایران) بمعرض‌فروش گذاشته میشود

توجه فرمائید: این قسمت فقط در

فروشگاه‌جنرال‌مدخیابان‌سعدی

بالا دائر خواهد بود

فروشگاههای جنرال مد

خیابان سعدی و لاله زار (کوچه برلن)

ساعات کار صبح از ۸½ تا ۱۲½ و بعد ازظهر ۴ الی ۸½

آ_۲۲۰۰۲ ۱_۳ «کانون‌طوطی»

جناب آقای مهندس
هدایت ربوزی

پیروزی‌شمارا در نیل بدرجه دکترای حشره شناسی ازصمیم قلب تبریک میگوئیم.

هدایت نورآذر- اکبر ترابگر
آ_۱۵۷۹۱

مطب دندانپزشکی مجهز

بجدیدترین‌وسائل دربهترین‌نقاط‌خیابان شاه‌آبادبفروش‌میرسدطالبین‌بتلفن ۳۳۹۶۹ مراجعه‌فرمایند.

آ_۱۴۳۵۱ ۳_۳

تشکر وامتنان

جناب آقای آقاخان بختیاروزیر محترم‌کار
ازاوامرمؤکد آنجناب درتسریع رسیدگی ترفیع کارگران شرکت ریسباف‌قم وتوجه‌خاص‌جنابعالی نسبت ببهبود وضع کارگران صمیمانه‌سپاسگزاریم. بنمایندگی ازطرف‌کارگران کارخانه ریسباف‌قم - حسین جلیلیان

مرکزفروش: خیابان نادری رادیو مدرن آ_۲۱۷۹۸

مجمع عمومی فوق‌العاده صاحبان سهام شرکت سهامی حصار ساعت ۴ بعدازظهرروز یکشنبه ۵ آبانماه ۱۳۳۶ درمحل‌شرکت تشکیل‌میشود ازآقایان‌سهامداران دعوت‌میشوددرساعت مقرردرجلسه حضور بهمرسانند.

دستور جلسه

۱- شور درامورجاری شرکت

۲- تجدیدانتخاب هیئت‌مدیره

آ_۲۱۹۹۰ هیئت مدیرۀ شرکت‌سهامی حصار

تاچند روزدیگر

بقیه‌ازصفحه‌اول

دراروپاوآمریکا تحصیل مینمایند. (ابتعده‌باذنظر سرپرست محصلین‌در اروپاوآمریکاانتخاب ومعرفی خواهندشد.)

۶۱ نفر از دیپلمه‌های تهران و شهرستانها

ابتعده‌باید درمسابقه‌ایکه درتهران بعمل‌میآید شرکت کرده‌و قبول شوند.

امتحانات‌شامل دوبخش خواهدبود قسمت‌اول یک امتحان عمومی عبارتست اززبان‌خارجه وانشاءفارسی شرکت‌در این‌دوماده برای‌کلیه‌داوطلبان‌اجباری است‌قسمت‌دوم امتحان اختصاصی در رشته‌های‌مربوطه خواهد بود(فیزیک شیمی‌فیزیولژی‌و غیره)

طبق‌اظهارمقامات مربوطه‌در وزارت فرهنگ تعداد دقیق دانشجویانیکه برای‌هررشته انتخاب‌خواهندشدبستگی باحتیاج‌وزارتخانه‌ها دارد.

شرایط

دانش‌آموزانی میتوانند‌در امتحان شرکت‌نمایند که دارای‌این شرایط باشند.

معدل‌دیپلم‌لااقل ۱۴ باشد، سن‌دانش آموز۲۳سال تجاوز ننماید(این‌شرایط درمجلس شورای‌ملی نیزتصویب شده است)

امروزنیزآقای بیرشک رئیس اداره گذرنامه‌وزارت فرهنگ بخبرنگار ما گفت:

امسال برخلاف سالهای‌قبل‌مقدمات‌و تشریفات صدور گذرنامه‌تحصیلی و همچنین‌انجام امتحانات دانشجویان اعزامی‌بعهده اداره کل‌اعزام دانشجو خواهدبود.

تبریکات عروسی

تیمسارمعظم سپهبدزاهدی

وصلت فرخنده جناب‌آقای مهندس اردشیرزاهدی با والاحضرت شهنازپهلوی را ازصمیم قلب‌آن تیمسار معظم شادباش عرض‌مینمایم اللهم‌طیب‌نسلهما واوسع‌رزقهما وبارک‌لهمابحق محمد وآله‌الاطهار آ_۱۵۶۴۹ (فومنات - بهجت)

وقوع عقدوازدواج شاهدخت شهناز پهلوی وجناب آقای مهندس اردشیر زاهدی درسایه اجازه واراده سنیه‌ملوکانه بزرگترین نمونه واجلاترین دلیل برقدردانی شاهنشاه ایران است‌ازخدمات‌وجان‌فشانیهای تیمسارسپهبدزاهدی دررستاخیز عظیم ۲۸مرداد ۱۳۳۲

اینوصلت مسعود ومیمون‌را بپیشگاه شاهنشاه وتیمسار معظم سپهبد زاهدی صمیمانه تبریک عرض کرده:سعادت‌وشادکامی وطول‌عمر و کامرانی عروس ایران وداماد شایسته ولایق وزبده جوانان را ازحضرت خالق متعال آرزومند میباشم. آ_۲۱۹۴۴

نوری‌زاده

تیمسار معظم دادرسان محترم آرتش

دراین‌موقع که‌قلوب ملت ایران ازپرتومولود مسعود شاهنشاهوجشن عروسی‌فرزندایران والاحضرت شهنازپهلوی‌غرق‌درمسرت‌و شادی‌است ازآن تیمسارمعظم استدعاوانتظارداردکه بذل‌مرحمت فرموده‌با بخشودن گناهان گذشته‌عده زندانیان عادی‌دادرسی آرتش موافقت‌وزن‌وفرزندآنانرا که‌درهر صورت‌جزوملت ایران وخون‌وخوی ایرانیت‌دارند مشمول عنایات ملوکانه فرمایند. در زندان قصر. زندانیان عادی دادرسی‌ارتش

محمدشهسوار - عباس‌ساری - حاج ابراهیم‌حاج شعبانعلی - عادل محب‌علیزاده - رضاصادق‌زاده- کاظم سبزواری - ابوالقاسم‌طریقت- مرتضی آذرشهاب - سید حسن‌شهبندی- قاسم‌یوسفی- سیدجلال‌حسینی

آ_۱۵۸۹۹

جشن عقدکنان دوشیزه مهین کهوندی را باآقای حسین آذر بشناء بخانواده کهوندی‌وآذرشناء تبریک‌میگوییم

آ_ ۱۵۶۳۶ محمد- آذرخش

حراج رادیومنده

برای رفاه حال مشتریان محترم درقیمت‌انواع رادیوهای‌منده

صدی ۲۵ تخفیف

منظور وبقیمت خیلی مناسب بفروش میرسد

الکتریکی زهره لاله زارنو

«آگهی‌زیبا» آ_ ۲۱۹۵۲

اینجانبان کارگران کارخانه ریسندگی قم ازجناب آقای احمدطباطبائی نماینده محترم مجلس‌شورای‌ملی‌و آقای‌دکترصحت معاون دائمی‌وزارت‌کارو آقای‌دکتر شیبانی‌معاون وزارت‌کار‌وآقای‌معززی رئیس‌اداره‌کارشهرستان‌قم و جناب آقای‌احمداخوان رئیس‌هیئت مدیره وسایر اعضای‌هیئت‌مدیره شرکت سهامی‌ریسباف‌قم که دراصلاح وافتتاح مجددکارخانه صمیمانه‌خدمت‌نموده‌اند بینهایت‌تشکر وسپاسگزاری مینمایند آ_۱۵۸۰۵

نمایندۀ کارگران کارخانه ریسباف‌قم- حسین جلیلیان

اگهی دعوت صاحبان سهام

جلسه‌همگانی فوق‌العاده‌شرکت‌سهامی‌ادی‌در تاریخ‌سه‌شنبه ۷ آبان‌ماه ۱۳۳۶ درساعت ۵ بعداز ظهر درمحل‌شرکت‌واقع‌درخیابان‌اسلامبول کاشی۴۰۷ منعقداست‌از کلیه‌آقایان صاحبان‌سهام دعوت‌میشودتادرجلسه‌مذکور شرکت فرمایند موضوع‌جلسه انحلال‌شرکت

آ_۲۱۹۲۸ شرکت‌سهامی ادی

آگهی های تسلیت

مکانسین‌های گروهان ام_۴۷

بانهایت‌تاسف وتاثر مصیبت‌وارده بخانواده‌وفائی‌بویژه سرکار ستوان‌یکم علی‌وفائی‌فرمانده گروهان‌ام۴۷ تسلیت عرض‌مینمایند. آ_۱۵۷۸۹

سرمکانسین گروهان ام۴۷ گروهبان‌یکم اصلان‌اردلانی

درگذشت همشیره آقای عبدالحسین‌رهبرهمکار عزیز و گرامی موجب نهایت‌تاسف وتاثرمیباشد این‌مصیبت‌راباآقای‌رهبر وخانواده‌او صمیمانه‌تسلیت میگوئیم. آ_۲۱۸۹۸ آبادان - غلامرضاگلگون

آقای‌مهندس‌ملجائی

رانندگان‌وتلفونچی ومستخدمین کارخانه‌قند کرج‌مصیبت واردهرا‌بآن جناب‌وخانواده‌محترم تسلیت‌عرض‌میکنند.

پرسنده-سرحدی-بیدگلی-میرزائی- زاینده‌رودی

پهلوان‌اسدی-رهبر-دهقان آ_۱۵۷۸۵

کارکنان دفتر مونتاژ ایران

بانهایت تاسف‌درگذشت شادروان‌مرحوم سید جابر ملجائی رابخانواده محترم‌بخصوص جناب آقای‌مهندس‌ملجائی صمیمانه‌تسلیت‌عرض‌مینمائیم.

آ_۱۵۸۳۱ مهندس‌قدسی-مهندس عزیزی- مهندس شیدفر

فوت‌ناگهانی مرحوم‌جناب آقای ملاآقای سوادکوهی که باعث‌تاسف وتاثر‌انجانب گردید بعموم‌فامیل‌بویژه آقای فتح‌الله‌سوادکوهی تسلیت‌عرض مینمایم. آ_۷۵۲۱۹ اسماعیل کالیراد

باکمال تاسف‌مصیبت واردهرابدوست عزیزمان‌بانومنصوره فداقر تسلیت عرض‌مینمائیم. آ_۱۷۸۲۷ ا- مرتضوی - م- علائی

دوست‌عزیز آقای ناصر الهی

فوت‌پدرعزیزتان را تسلیت‌عرض‌میکنم‌خداوند روح آن‌مرحوم راشاد بدارد. آ_۱۵۸۴۳ اویس افشار

مصیبت‌واردهرا بآقای‌جمال قائم‌مقامی قهرمان‌دوومیدانی کشور تسلیت عرض‌مینمائیم ازطرف‌قهرمانان‌دوومیدانی کشور پیمانی

بمناسبت‌فوت مرحومه (آقازاده‌خانم) صبیه‌مرحوم آیت‌الله حاج‌میرزا حسین‌نوری وزوجه‌مرحوم حجت‌الاسلام آقای‌حاج سیدمحمدصدر دربغداد روزدوشنبه ۲۲مهر ازساعت سه‌بعدازظهر مجلس‌ختمی درمدرسه‌عالی سپهسالار منعقدخواهدبود البته‌علماءاعلام‌وسایر مومنین‌دراین‌مجلس‌شرکت‌خواهندفرمود

الاحقر محمدالموسوی بهبهانی عفی‌عنه- الاحقر بهاءالدین نوری - ظهیرالاسلام - ابراهیم‌آشتیانی علی بهزادی - سیدمحمد باقرشهمنش -جعفر بهزادی افتخارنوری - حسن بهزادی - یحیی طباطبائی عمادکیا - باقر بهزادی

مصیبت‌واردهرابازماندگان آنمرحومه‌تسلیت‌میدهیم. آ_۱۵۷۹۳

نظربفوت ناگهانی آقای احمداصلانی روز دوشنبه ۲۲مهرماه ازساعت ۸الی‌ساعت۱۱ صبح‌مجلس‌ترحیم. ازطرف‌صنف‌چرم‌فروش در مسجدخازن‌الملک‌بازار کفاشها کوچه سیدولی منعقد میباشدازعموم اصناف‌وبرادران‌دینی دعوت‌میشود که‌برای شادی‌روح آن‌مرحوم درمجلس ترحیم‌حضوربهمرسانند.

آ_۱۵۷۸۷ ازطرف‌صنف چرمفروش- حاج‌محمدرحیمی

هفته‌شادروان احمداصلانی

داغدیدگان‌مرگ‌جانگداز وناهنگام جوان‌ناکام‌شادروان احمد اصلانی باستحضاردوستان‌وآشنایان‌میرسانند که‌مراسم‌هفتمین شب‌درگذشت فقیدسعید فردا(دوشنبه‌بیست‌ودوم‌مهر) ازساعت‌سه‌بعدازظهر در امامزاده عبدالله برگزار میشود. آ_۱۵۸۵۲ خانواده‌اصلانی

بمناسبت سال درگذشت شادروان بانو نیرالملوک درخشان مجلس‌یادبودی درمقبره‌ظهیرالدوله ازساعت۳ونیم‌تا۵ونیم بعدازظهر‌روزسه‌شنبه ۲۳مهر ماه‌برقرار میباشد. آ_۱۵۷۹۷

خانواده‌های‌درخشان- غفاری-یاسری- فرجام- یوزشی

بدینوسیله در گذشت سروان بازنشسته نوراله غریب‌پور رابااطلاع فامیل‌وآشنایان‌میرسانند مجلس‌ختم‌آنمرحوم‌زنانه‌از ساعت۹الی۱۱ صبح‌ومردانه‌از۱۶الی ۱۸روز دوشنبه ۲۲مهرماه‌درمنزل شخصی‌واقع‌درخیابان شاهپورشمالی کوچه نشاط‌پلاک‌۷ برگزارمیشود.

پرویزغریب‌پور - عزیزاله‌ماکوئی -فرج‌اله‌باستین سرگردباستین - علی‌سلدوری - یحیی موسوی

آ_۱۵۸۳۳

مصیبت وارده تسلیت می‌گوئیم

تشکر واعتذار

خانواده‌های‌جزایری-شوشتری-رضوی-خاتمی- طاهری مدبری- هشترودی

مراتب‌تشکر وامتنان خودرا ازحضورمبارک علماءاعلام‌دامت‌برکاتهم‌وعموم افرادوطبقات محترمیکه‌درفوت‌مرحوم حجةالاسلام آقای حاج سید نصراله جزایری‌اظهارهمدردی فرموده‌درتشییع ومجالس ترحیم‌درتهران وشهرستانها و کشورعراق‌شرکت نموده‌و یابوسیله نامه‌وتلگراف‌و یادرجراید تسلیت داده‌و مارا سرافراز فرموده‌اند تقدیم‌میدارد وچنانکه‌بعلت تالمات روحی‌درشرفیابی وتشکر حضوری تاخیری‌روی‌دهدمعذرت‌میطلبد آ_۲۱۹۴۶

بدینوسیله ازعلماء اعلام‌وحجج اسلام وبازرگانان واقوام ودوستان و آشنایان محترم که‌درمراسم‌تشییع‌جنازه وختم، هفته‌مرحوم مبرورحاج‌اسمعیل ایپکچی شرکت‌فرموده‌ویا کتباوتلگرافا ابرازهمدردی‌وتفقد فرموده اند سپاسگزاری‌نموده‌بقاء عمر وسلامتی‌عموم را ازدرگاه‌ایزدمتعال خواستارم ضمناچنانچه‌بعلت تالمات روحی‌درشرفیابی وباعرض پاسخ تلگرافات نامه هاتاخیر وقصوری‌رخ‌دهد امیدعفودارم آ_۱۵۸۴۵ خانواده ایپکچی

اظهار تشکر و معذرت

ازدوستان وسروران گرامی که بنده منت گذارده ودرمصیبت وارده چه حضوراوچه‌بوسیله‌نامه وتلگراف اظهارمرحمت فرموده‌اند تشکرنموده و چنانچه‌بعلت تالمات روحی تاخیری درجواب‌وبازدید پیش‌آمده‌است پوزش میطلبد. آ_۱۵۸۲۱ سرتیپ دکتر میرافضلی

ازسروران عظام‌وعلمای‌اعلام‌ودوستان گرامی که با شرکت درمجالس ختم‌وشب هفت‌قبله‌گاهی‌ومخابره تلگراف اظهارمحبت فرموده وموجبات تسلی‌خاطر بازماندگان رافراهم نموده‌اند بدینوسیله سپاسگزاری‌نموده اگر بعلت تالم خاطرعرض تشکرحضوری وپاسخ خصوصی میسر نگردید پوزش میطلبیم.

آ_۱۵۸۲۳ مهندس ملجائی

دانشمندان شوروی طرح مسافرت بکره ماه را ریخته‌اند

دو جاسوس شوروی که در امریکا اعدام شدند اسرار ماه مصنوعی آمریکا را به شوروی داده بودند

دانشمندان المانی یکسال پیش میخواستند ماه مصنوعی امریکا را به فضا پرتاب کنند

نیویورک- مابلز لین معاون سابق دادستان امریکا اعلام کرد که دو نفر جاسوس بنام یولیوس روزنبرگ واتل روزنبرگ که درسال ۱۹۴۷ محکوم باعدام شدند اسرار مربوط بماه مصنوعی امریکا را بشورویها داده بودند.

مابلز که اکنون درنیویورك بشغل وکالت دادگستری اشتغال دارد طی مصاحبه‌ایکه با مخبر نیویورك تایمز بعمل آورده خاطرنشان ساخته که از بازجوئی‌هائی که قبل از اجرای حکم اعدام در باره روزنبرگها از دیوید گرین گلس برادر اتل روزنبرگ بعمل آمده معلوم شده که روزنبرگها اسرار مربوط بماه مصنوعی آمریکا را بشورویها تسلیم کرده‌اند.

لین اضافه کرد که یك عده جاسوس دیگر نیز اسرار مربوط بهواپیماهائی را که با نیروی اتمی بپرواز درمیآیند بشوروی اطلاع داده‌اند و بهمین جهت بعید نیست که در آینده نزدیکی شورویها اعلام کنند که موتور های اتمی برای هواپیما ساخته‌اند و یا یك قمر مصنوعی جدید تهیه کرده‌اند که درخارج از جو زمین میتواند بپرواز درآید.

پیشنهاد دانشمندان آلمانی

جاتانوگا- یکی از روزنامه‌های «جاتانوگا» واقع درایالت تنسی نوشته است که یکعده از دانشمندان اتمی آلمانی متجاوز از یکسال قبل از وزارت دفاع امریکا اجازه خواستند که اولین قمر مصنوعی را پرواز دهند ولی با این تقاضای آنها موافقت نشد.

چارلز ویلسون وزیر دفاع سابق امریکا باین عنوان که نیروی زمینی نمیتواند درکاری که بنیروی دریائی محول شده مداخله کند باقبول این تقاضا مخالفت ورزید.

ماه مصنوعی قرار بود که بایك موشك نوع ژوپیتر بارتفاع ۹۶۰ کیلومتری فرستاده شود.

موشك وماه

لندن- دانشمندان دانشگاه کمبریج اطلاع دادند که موشك شوروی که ماه مصنوعی را بآسمان برده از لحاظ زمان سه دقیقه جلوتر ازماه مصنوعی بدور زمین مشغول گردش میباشد وفاصله آن تازمین کمتر از فاصله ماه مصنوعی است دانشمندان کمبریج بوسیله بزرگترین دستگاه رادیو تلسکوپ جهان که در اختیار دارند باماه مصنوعی و موشك آن ارتباط برقرار میکنند. (رویتر)

لااقل یکسال

واشنگتن- عده‌ای از دانشمندان امریکائی دیروز اظهار نظر کردند که قمر مصنوعی شوروی لااقل برای مدت یکسال درفضا باقی خواهد ماند (آسوشیتدپرس)

مسافرت بماه

لندن- پرفسور بلاگونا روف که ۶۶ سال دارد خبرنگار نیوز کرونیکل گفت که قمر مصنوعی بیش از یکماه بدور زمین خواهد گردید دانشمند شوروی اضافه کرد قبل ازمرگش بشر بماه مسافرت خواهد کرد.

پایگاههای فضائی

استکهلم- فیزیکدانان سوئدی امروز ادعا کردند که موفق ساختن موشکهائی شده‌اند که میتوان از آن ها بعنوان پایگاه برای رفع نیازمندیهای موشکهای کهکشانی وقمرهائیکه بکرات دیگر فرستاده میشوند استفاده کرد

دانشمندان سوئدی ادعا میکنند که موشکهای مزبور میتوانند علاوه بر تامین سوخت ونیازمندیهای دیگر درصورت لزوم مسافرانی را که قصد عزیمت بکرات دیگر داشته باشند برای مدتی درخود جای دهند

طبق اظهار دانشمندان این پایگاهها میتوانند مانند فرودگاههای زمینی نزدیك بکهزار تن از مسافرین کرات سماوی را پذیرائی کنند

قمر مصنوعی شوروی

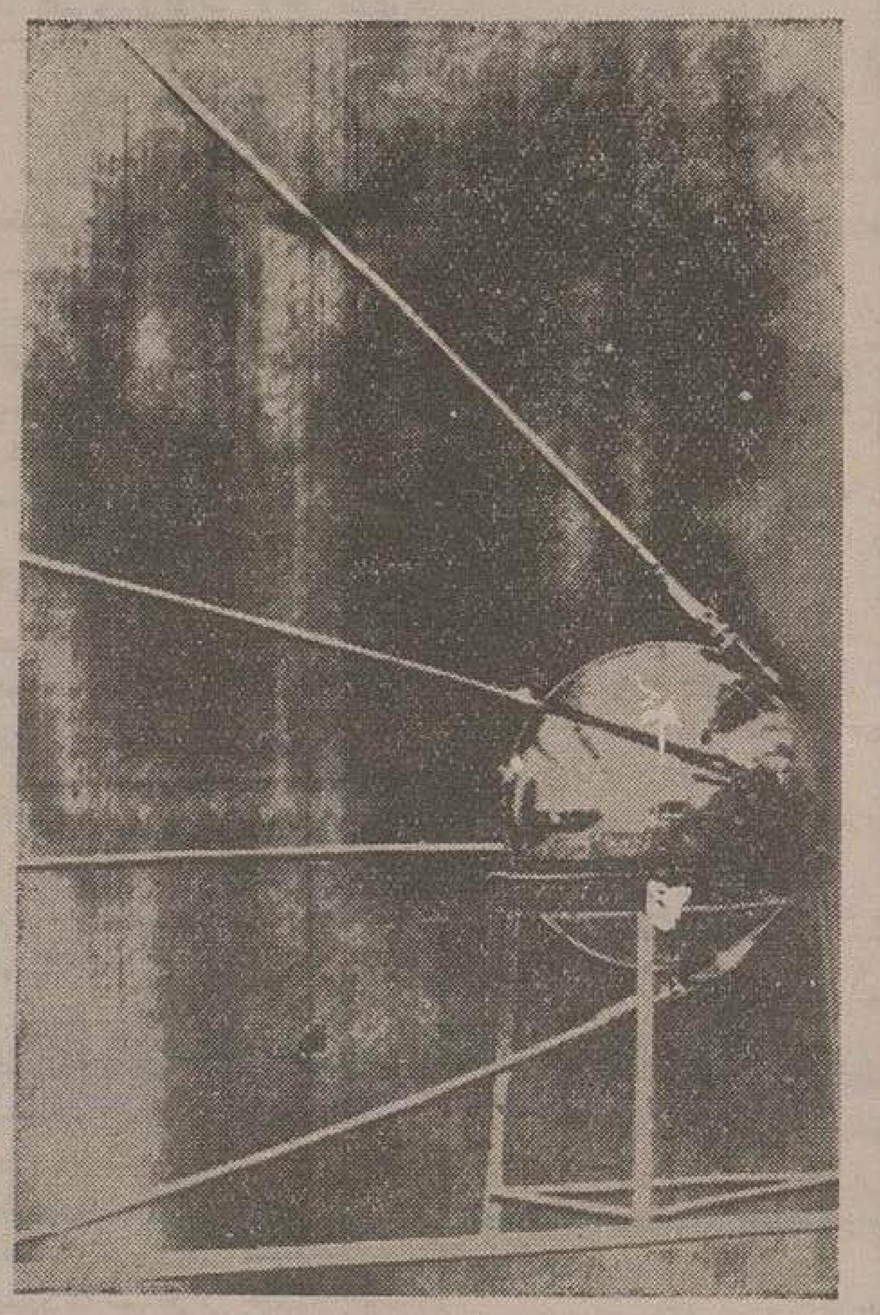

عکس فوق که توسط خبرگزاری رسمی شوروی تاس بوسیله رادیو فوتو مخابره شده دیروز بلندن رسیده است.
با اینکه خبرگزاری تاس هیچگونه توضیحی بهمراه این عکس مخابره نکرده معذالك کارشناسان عقیده دارند که این عکس قمر مصنوعی شوروی را قبل از اینکه درمدخل موشکی که آن را بفضا برده گذارده شود نشان میدهد

وخامت اوضاع

آمریکا ترکیه را در برابر شوروی تنها نخواهد گذاشت

نیروهای سوریه وترکیه آماده دفاع میشوند - سوریه باردیگر بتمرکز قوای ترکیه اعتراض کرد

دمشق- یك مقام وابسته باداره امنیت سوریه امروز اعلام داشت که شماره واحدهای نظامی ترکیه که درمرز سوریه متمرکز شده‌اند افزایش یافته است دولت سوریه طی یادداشتی که بعنوان وزارت امورخارجه ترکیه فرستاده نسبت بتمرکز نیروهای ترك درمرزهای سوریه شدیداً اعتراض کرده وخواسته است که دولت ترکیه هرچه زودتر واحدهای نظامی خودرا ازسرحدات سوریه عقب بکشد.

مقامات سوریه مدعی هستند که هلیکوپترهای ساخت آمریکا بطور مداوم برفراز سوریه درپرواز بوده واز استحکامات سوریه عکسبرداری میکنند

دریادداشت اعتراض آمیزی که دولت سوریه برای دولت ترکیه فرستاده است اشاره شده که:

هواپیماهای جنگی ترکیه تا بحال چندین بار برفراز خاك ترکیه پرواز کرده وعملا بفضای سوریه تجاوز کرده‌اند.

دراین یادداشت اشاره شده سربازان ترك بسوی ساکنین مرزی شلیك کرده و بعضی از افرادرا نیز زده‌اند.

نخست وزیر ترکیه عدنان مندرس در پاسخ اعتراض سوریه صریحا اظهار داشته که دولت ترکیه قصد تجاوز بسوریه را ندارد ولی نمیتوانند ناراحتی واضطراب خودرا از فعالیت های نظامی که درمرز سوریه انجام میگردد پنهان دارند

امریکا ترکیه را تنها نمیگذارد

واشنگتن- وزارت امورخارجه امریکا طی اطلاعیه‌ای که در دسترس مطبوعات گذاشته شوروی را از هرگونه اقدام تحریك آمیز علیه ترکیه برحذر داشته است.

دراین اعلامیه گفته شده خروشف که همیشه از صلح صحبت میکند ترکیه را بجنك تهدید مینماید.

دراعلامیه وزارت امورخارجه افزوده شده که خروشف معتقداست که چون شوروی نزدیك ترکیه‌است می‌تواند به آسانی آن کشور تجاوز کند درصورتیکه ترکیه عضو پیمان آتلانتیك و متفق امریکاست وامریکا باتمام قوا در قبال هر تجاوزی ایستادگی خواهد کرد.

در اعلامیه وزارت امور خارجه امریکا گفته شده که ترکیه کشور مستقلی بوده واز سیاست مستقلی پیروی میکند ویکی از اصول سیاست آنکشور این است که خودرا برای مقاومت در برابر کمونیسم آماده نماید.

ضمنا امریکا باتحاد شوروی تذکر داده که از تعهدات خود نسبت بترکیه هرگز صرفنظر نخواهد کرد ودرعین حال معتقداست همانطور که خروشف گفته بود اگر دائره جنك مشتعل شود منحصر بیك منطقه نخواهد بود ولی اگر بترکیه تجاوز شود مسافت بین امریکا وآنکشور هرچه باشد ایالات متحده ترکیه را تنها نخواهد گذاشت.

اقدامات احتیاطی

استانبول- محافل سیاسی ترکیه ضمن ابراز مسرت از پاسخ ایالات متحده امریکا باظهارات اخیر نیکیتا خروشف اظهار داشتند که دولت ترکیه اقدامات احتیاطی لازم بعمل آورده تا در برابر حملات ناگهانی غافلگیر نشود.

همین مقامات اظهار میدارند اتحادیه آتلانتیك شمالی مراقب اوضاع بوده در صورت بروز جنك میتواند ظرف چند ساعت قوای خودرا بصحنه زدوخورد برساند:

مقامات مزبور ضمن اشاره باظهارات اخیر ژنرال نورستاد فرماندهی قوای اتحادیه آتلانتیك شمالی اضافه میکنند که قوای اتحادیه مزبور نه تنها پیوسته

بقیه درصفحه چهارم

از پشت ذره بین نیوزویك

دالس مخالف کنار آمدن باعبدالناصر است

نیروی هوائی آمریکا مخفیانه از فورستال عکسبرداری کرده است

مارشال مونتگمری خیال استعفا دارد

علیرغم مخالفت «ناتو» مك میلان نخست وزیر بریتانیا مصمم است که از نیروهای انگلستان دراروپا بکاهد. بنابراین اگر فیلدمارشال مونتگمری که مخالف این امر است، بزودی از پست معاونت نیروهای آتلانتیك استعفا دهد، جای تعجب نیست.

آزمایش موشك

بریتانیا درنظر دارد که بزودی موشکهای ۲۵۰۰ میلی خود را در استرالیا آزمایش کند و برای این منظور زمین آزمایش را که سابقا از آنجا موشك ۱۵۰۰ میلی خود را پرتاب کرده بود درجنوب استرالیا توسعه میدهد.

برکناری کادار

باید منتظر برکناری کادار نخست وزیر کنونی مجارستان تا پایان سال جاری بود.

احتمالا کادار قدرت واقعی را بعنوان دبیر اول حزب دردست خواهد داشت.

درمیان کسانی که برای نخست وزیری از آنها نامبرده میشود دونفر از همکاران سابق ایمره ناگی نیز دیده میشوند.

اسرار رادیوئی

محافل مطلع اظهار میدارند که شورویها اسرار مربوط بارسال امواج رادیوئی ماوراء جو را در اختیار امریکائیها نخواهند گذاشت ومیخواهند امتیاز تبلیغاتی خود را حفظ کنند.

امواج رادیوئی ماه مصنوعی شوروی را هرکس با رادیوهای معمولی میتواند بگیرد ولی برای شنیدن صدای ماه امریکائی که بفضا پرتاب خواهد شد باید رادیوهای گیرنده‌های بسیار نیرومند در اختیار داشت.

رقابت

دوهفته قبل درمانورهای دریائی سازمان اتلانتیك شمالی یك هواپیمای ناشناس برفراز ناوگان ششم امریکا پرواز کرد وبلافاصله گفته شد که هواپیماهای مزبور متعلق بشوروی بوده وقصد کسب اطلاعات داشته است.

اکنون منابع اطلاعات ناوگان ششم اظهار میدارند که هواپیماهای مزبور وابسته بنیروی هوائی امریکا بوده وقصد داشته‌است از ناو هواپیمابر ساراتوگا عکسبرداری کنند.

این اقدام از رقابت بین نیروی دریائی و هوائی امریکا سرچشمه میگیرد سابقاً نیز نیروی هوائی میخواسته از این ناو عکسبرداری کند.

اختلاف نظر

عده‌ای از محافل سیاسی امریکائی عقیده دارند که باید از عبدالناصر دلجوئی کرد زیرا او تنها متحد مؤثری است که ایالات متحده میتواند بدست آورد.

اینان استدلال میکنند که اولا سیاست شوروی درحال تصادم با نظریات عبدالناصر درسوریه است.

ثانیاً اگر دست نشانده شوروی درخاور میانه شود، موقعیت مصر در برابر شوروی تضعیف خواهد شد.

لیکن دالس بانظر این دسته کاملا مخالفت کرده واظهار داشته ما در مورد سوئز از عبدالناصر پشتیبانی نمودیم ولی او باما دو طرفه بازی کرد ونمیتوان بعبدالناصر اطمینان نمود.

چاره جوئی

ملك سعود در راه تشکیل کنفرانس دول عرب

بنظر ملك سعود بحران روابط سوریه و ترکیه موجب جنك جهانی خواهد شد

بیروت- اعلیحضرت ملك سعود پادشاه عربستان سعودی روز پنجشنبه با هواپیما وارد بیروت شد. هنگام ورود وی کامیل شمعون رئیس جمهوری لبنان وهیئت وزیران وروسای نمایندگان سیاسی خارجی مقیم بیروت حضور داشتند. یك دسته از هواپیماهای ارتش لبنان هواپیمای ملك سعود را از مرز استقبال نمودند.

درخیابانها طاقهای نصرت بافتخار ورود پادشاه عربستان سعودی برپا شده و کلیه خانه‌ها ومغازه‌ها با پرچمهای دو کشور تزئین شده بود. اعلیحضرت ملك سعود مستقیما بعمارت مخصوصی که برای وی تهیه گردیده بود وارد شد. پادشاه عربستان مدت پنج روز بطور رسمی مهمان رئیس جمهوری لبنان بوده و در این مدت درباره بهبود روابط بین کشورهای عربی و اوضاع خاورمیانه مذاکراتی صورت خواهد گرفت. (رویتر)

تشکیل کنفرانس

بیروت- گزارشهای رسیده حاکی است که پرزیدنت کامیل شمعون رئیس جمهوری لبنان وملك سعود پادشاه عربستان سعودی درمذاکرات امروز خود تصمیم گرفته‌اند ازسران کلیه دول عرب دعوت نمایند برای جلوگیری از توسعه بحران روابط ترکیه وسوریه کنفرانسی تشکیل دهند.

مقامات موثق اظهار داشتند وقایع مرزی اخیر سوریه و ترکیه مهمترین موضوعی بود که درمذاکرات امروز کامیل شمعون وملك سعود مورد بررسی قرار گرفته است.

جلسه مذاکرات سران لبنان وعربستان سعودی سری بوده و اعلامیه‌ای در این مورد منتشر نشده است ولی محافل مطلع معتقدند که سران دو کشور اتهامات سوریه را علیه ترکیه بطور دقیق مورد بررسی قرار داده‌اند وباین نتیجه رسیده‌اند که برای رفع این بحران تشکیل کنفرانسی از سران دول عرب ضروری است.

گفته میشود که ملك سعود اظهار عقیده کرده است که ادامه بحران روابط ترکیه وسوریه ممکن است خطر جنك جهانی سوم را پیش آورد.

ناظرین سیاسی دربیروت معتقدند که موضوع قراردادهای سوریه واتحاد شوروی وارتباط این قرارداد با حوادث اخیر نیز دراین ملاقات مورد بحث قرار گرفته است.

ملك سعود مدت ۲۰ دقیقه باکمیل

بقیه درصفحه چهارم

بحران در پاکستان

سهروردی از نخست وزیری استعفا کرد

علت استعفای سهروردی مسئله خود مختاری پاکستان شرقی بوده است

استعفای سهروردی تاثیری در روابط پاکستان و پیمان بغداد نخواهد داشت

حسین شهید سهروردی

کراچی- حسین شهید سهروردی از نخست وزیری پاکستان استعفا کرد و استعفای او مورد قبول اسکندر میرزا رئیس جمهوری قرار گرفت.

این کناره گیری پس از یك جلسه طولانی که بین کلیه اعضای کابینه پاکستان ورئیس جمهوری تشکیل شد صورت گرفت وسپس اسمعیل چوندریگار از طرف رئیس جمهوری احضار شد ومامور تشکیل کابینه جدید گردید.

چوندریگار رهبر حزب مسلم لیگ میباشد و رهبر اقلیت در مجلس نمایندگان شمار میرود.

علت اساسی کناره گیری شهید سهروردی این بود که حزب جمهوریخواه از پشتیبانی وی امتناع ورزید.

سهروردی مدت سیزده ماه توانست کابینه موتلف خودرا برسرکار نگهدارد وزیران جمهوریخواه اصرار داشتند که در وضع پاکستان غربی تغییراتی داده شود واین منطقه بچهار یا پنج ایالت تقسیم گردد ولی سهروردی با این تجدید سازمان مخالف بود و بهمین جهت پس از دو ساعت مذاکره با رئیس جمهوری واعضای کابینه از پست نخست وزیری

بقیه درصفحه چهارم

رنگی - قهرمانی

اولیس

سینما دیا (بزرگترین سینمای ایران) — دوبله فارسی (درآینده بسیار نزدیك) — سینما دیانا (سینمای مجلل تهران)

کرك داگلاس - سیلوانا منگانو - آنتونی کوئین - روسانا پودستا

آ_۲۱۹۳۸ «کانون طوطی»

از فردا صبح در سینمای مجلل رویال غوغا بپا می شود

یك فیلم پر حادثه بی سابقه - بسبك فوق العاده تازه
فیلم جدید ادی کنستانتین هنر پیشه مشهور آمریکائی
باشتراك مای بریت ستاره آشوبگر ایتالیائی

غوغا بپا می شود
ÇAVABARDER

باتمام ظرافت و ریزه کاریهای سینمای فرانسه وباشرکت
زیباترین چهره های جدید سینمای اروپا
لیلا روکو · ایون گالتر · مونیك وان ورن وجوان معروف فرانسوی ژان دانه

غوغا بپا میشود

غوغا بپا میشود

ASH.N.A.CO — آ_۲۱۹۲۴ — کانون طوطی

کنفرانس حزب محافظه کار

مك‌میلان: بین امریکا و انگلستان اختلافی وجود ندارد

سلوین لوید: شوروی اردن و لبنان و ایران را مورد حمله قرار داده است

هنگام نطق مك‌میلان شخصی شروع بنواختن سنج کرد و دیگری فریاد زد آبروی پرچم انگلستان بباد رفت

لرد هیلشام

برایتون- انگلستان- جلسه کنفرانس سالیانه حزب محافظه کار انگلستان روز گذشته در شهر برایتون تشکیل گردید. در این کنفرانس قریب ۴ هزار نفر از رهبران و مسئولین حزب شرکت داشتند بهترین موضوعی که در جلسات کنفرانس مطرح خواهد شد پیش‌بینی طرقی است که حزب محافظه کار برای اجتناب از شکست در انتخابات آینده انگلستان باید مورد مطالعه قرار دهد

لرد هیلشام رئیس حزب در حالی که یك زنگ برنجی را تکان میداد جلسه را افتتاح کرد و اظهار داشت:
«بگذارید بحزب کارگر بگوئیم بیهوده در مقام تحقیق این موضوع که زنگها برای که صدا درمیآید نباشد زیرا اصلا ما زنگها را برای آنان بصدا در آورده‌ایم.» (آسوشیتدپرس)

نطق مك میلان

برایتون - هارولد مك‌میلان نخست وزیر انگلستان طی نطق مهمی که در جلسه سالیانه حزب محافظه کار انگلستان ایراد کرد گفت کوشش در بزرگ جلوه دادن اختلافات انگلستان و امریکا کمك بشیوه کمونیستهاست - مشارالیه در نطق خود بکسانیکه چه در انگلستان و چه در امریکا از سیاست خارجی انگلستان انتقاد میکنند سخت حمله کرد و گفت هدف کمونیستها اینست که بین انگلستان و امریکا جدائی بیندازند و بسیاری از مردم نیز هستند که میخواهند اختلافات اندو دولت را بزرگ جلوه دهند ولی این اشخاص در واقع بهدف کمونیستها خدمت میکنند.

مك‌میلان گفت که امید دنیای آزاد در وحدت کشورهای مشترك المنافع بریتانیا و کشورهای اروپای غربی و ایالات متحده امریکا نهفته است.

اختلافاتی که پس از وقایع کانال سوئز بین انگلستان و امریکا بوجود آمده بود اکنون کاملا مرتفع شده است.

مك‌میلان اعلام کرد که در مدت دو سه ماه گذشته چه در لندن و چه در واشنگتن اینموضوع مورد موافقت سیاسیون قرار گرفته که امریکا و انگلستان بایستی با یکدیگر همکاری کنند.

وجود بمب هیدروژنی

مك‌میلان آنگاه خاطر نشان ساخت که وجود بمب هیدروژنی در کشورهای بزرگ غربی بوده که تا کنون از تجاوزات شوروی جلوگیری کرده و در آینده نیز بهمین نحو تأثیر خواهد کرد و حتی تعجب آورترین تحولات اخیر نیز نتوانسته است ماهیت این حقیقت را تغییر دهد.

نخست وزیر انگلستان سپس افزود که تصمیم انگلستان اینستکه با تولید سلاحهای جدید نیروی دفاعی خود را در برابر هر قدرتی تجهیز کند.

وی گفت که در گذشته اختلافاتی بین انگلستان و آمریکا وجود داشته ولی نبایستی درباره این اختلافات غلو کرد مثلا در سال ۱۹۵۴ آمریکا معتقد بود که خطراتی در خاور دور وجود دارد و میخواست که بطور یکجانبه اقدام کند ولی انگلستان با این امر موافق نبود.

درسال گذشته آمریکا معتقد بود که اقدام ما در مورد کانال سوئز بطور عجولانه بوده وحال آنکه انگلستان برعکس عقیده داشت که آمریکا با کندی اقدام میکند. ولی این اختلافات از بین رفته و سایر اختلافات نیز با متانت باید پایان داد.

خلع سلاح

نخست وزیر انگلستان اظهار داشت دول غربی چندین پیشنهاد خلع سلاح یکی پس از دیگری طرح کرده‌اند ولی شوروی از دادن پاسخهای مساعد باین پیشنهادها خودداری کرده اما این امر باعث نومیدی غرب نیست دول غربی هنوز امیدوارند که سر انجام قرارداد خلع سلاح بین دول بزرگ جهان بامضاء برسد.

اما تا موقعی که این قرارداد بامضاء نرسیده دول غربی باید همچنان باقدامات دفاعی خود ادامه دهند زیرا تا هنگامی که دول غرب سلاحهای جدید در اختیار دارند گمان نمیرود که از طرف شوروی یك حمله عمومی بغرب آغاز شود.

شوروی و خاورمیانه

مك‌میلان بمداخلات شوروی اشاره کرد و خاطر نشان ساخت هنگامیکه بحران سوئز پیش آمد و انگلستان بیشتر مسئولیت حوادث خاورمیانه را بگردن شورویها میانداخت مورد انتقاد قرار میگرفت ولی امروز دیگر بر هیچکس پوشیده نیست که شوروی برای بسط نفوذ خود در خاورمیانه مشغول اقدام میباشد.

حوادث اخیر سوریه بخوبی نشان می دهد که نفوذ شوروی تا چه اندازه میتواند دامنه دار باشد.

یکی از مهمترین اقداماتی که در چند ماه اخیر صورت گرفته عبارت از این استکه دوستان امریکائی ما موافقت کرده‌اند که برای کمك بکشورهای خاورمیانه باما همکاری و اشتراك مساعی کنند.

بانطق مهم مك‌میلان کنفرانس سالیانه حزب محافظه کار که از چند روز قبل تشکیل شده بود پایان یافت.

در جلسات این کنفرانس سیاست داخلی و خارجی حزب مورد بحث قرار گرفت و عده زیادی از نمایندگان درجه اول حزب محافظه کار با یکدیگر درباره مسائل مهم تبادل نظر کردند* (اسوشیتدپرس)

نواختن سنج

برایتون - روز گذشته موقعیکه مك‌میلان نخست وزیر انگلستان در کنگره حزب محافظه کار مشغول ایراد نطق بود سه نفر علیه نامبرده اعتراض کردند.

نفر اول که یکی از افسران قدیمی مستعمراتی بود شروع بداد و فریاد کرد و باصدای بلند میگفت امروز آبروی پرچم انگلستان در جهان برباد رفته است.

مامورین انتظامی این شخص را از کنگره اخراج کردند در این موقع شخص دیگری در حالی که سنج عظیمی بدست داشت خود را میان سالن کنگره انداخت و در حالیکه باشدت سنج مینواخت شعارهائی میداد که صدای سنج مانع از شنیدن آنها میشد.

مأمورین انتظامی بتعقیب او پرداختند این شخص با مهارت فوق العاده از نرده‌ها و پله‌ها بالا رفت و فرار کرد. در اینموقع مك‌میلان با نهایت خونسردی بنطق خود ادامه داد.

ناگهان یکنفر از لژ تماشاچیان شروع بفریاد زدن و پخش اعلامیه کرد که بالاخره این شخص را نیز مامورین حفظ انتظامات بیرون کردند* (خبرگزاری فرانسه)

برایتون - وزیر خارجه بریتانیا سلوین لوید دولت شوروی را متهم ساخت که در حالیکه دم از عدم دخالت در امور داخلی خاورمیانه میزند پیوسته بتشدید بحران و ناراحتی در این ناحیه اقدام میکند.

لوید که در جلسه سالانه حزب محافظه کار سخن میگفت اعلام کرد که ایجاد انقلاب در سراسر جهان و تسلط بر تمام دنیا هنوز هدف اصلی سیاست شوروی را تشکیل میدهد.

وزیر خارجه بریتانیا افزود شوروی برای تحقق این هدف در برابر دنیا به فعالیت پرداخته و در امور داخلی کشور های دیگر مداخله میکند.

سلوین لوید ضمن اشاره بخاورمیانه گفت در ماههای اخیر شوروی بوسیله رادیو و مطبوعات خود، لبنان و ایران را مورد حملات شدیدی قرار داده است باین ترتیب دولت شوروی مردم خاورمیانه را علیه دولتهای قانونی آنها تحریك میکند.

لوید گفت با سیاستی که شوروی پیش گرفته چگونه ممکن است اصل عدم مداخله را که توسط روسها پیشنهاد میشود پذیرفت. دولت شوروی معتقد است دول متمایل بغرب نمیتوانند بحکومت خود ادامه دهند.

بحران در پاکستان

بقیه از صفحه سوم

کناره گرفت

بی تاثیر

ناظرین سیاسی در کراچی اظهار عقیده کرده‌اند که استعفای کابینه سهروردی و روی کار آمدن چوندریگار در پاکستان هیچگونه تأثیری در روابط پاکستان با پیمان بغداد و پیمان آسیای جنوب خاوری نخواهد داشت زیرا که اصولا پاکستان هنگامی باین دو پیمان پیوست که حزب مسلم لیگ برسر کار بود.

حمید الحق چودری رهبر حزب متحد نیز از طرف اسکندر میرزا احضار گردیده و با وی درباره اوضاع سیاسی پاکستان مشاوره بعمل آمده است.

چودری که در گذشته وزیر امور خارجه پاکستان بوده مورد پشتیبانی عده‌ای از نمایندگان پارلمان میباشد. احتمال میرود که ائتلافی بین طرفداران مسلم لیگ و حزب متحد روی دهد چوندریگار که ۶۰ سال دارد از عناصر محافظه کار میباشد. وی سابقاً وزیر دادگستری و سفیر کبیر پاکستان در افغانستان بوده وی دارای شهرت و محبوبیت میباشد و یك سخنران قابل شمار میرود. مشارالیه برای آنکه کابینه‌ای تشکیل دهد با رهبران سایر احزاب وارد مذاکره شده است. (آسوشیتدپرس)

احتیاج بدولت قوی

کراچی- اسکندر میرزا رئیس جمهور پاکستان دیروز در برابر جمعی از دانشجویان اینکشور که جلوی خانه وی اجتماع کرده بودند گفت کشور پاکستان بیك دولت قوی و نیرومند احتیاج دارد.

دانشجویان مذکور برای آن جلوی منزل اسکندر میرزا اجتماع کرده بودند که بخاطر برکناری سهروردی بوی تبریك بگویند.

اسکندر میرزا ضمن نطق خود گفت احزاب سیاسی پاکستان باید اختلافات خود را کنار گذارده و با حفظ وحدت کامل بین خود بفعالیت شدید در راه کشور بپردازند (آسوشیتدپرس)

وخامت اوضاع

بقیه از صفحه سوم

برای دفاع از کشورهای عضو آماده است بلکه از هر کشوری دیگری در قبال حملات کمونیستها پشتیبانی خواهد کرد.

کشف اسلحه

دمشق - مطبوعات سوریه در شماره امروز خود اطلاع داده‌اند که شب گذشته مقادیری سلاح های ساخت امریکا در ناحیه لاذقیه کشف شده است. روزنامه های سوریه ادعا میکنند که قرار بود این سلاحها برای ایجاد شورش و توطئه و برهم زدن رژیم فعلی سوریه بکار رود.

سربازان آمریکائی در ترکیه

مسکو- روزنامه «روسیه شوروی» در شماره دیروز خود مینویسد که سربازان آمریکائی برای تهدید سوریه اکنون به صفوف ارتش ترکیه پیوسته‌اند.

روزنامه مذکور مینویسد که سربازان آمریکائی اونیفورم ارتش ترکیه را تن کرده‌اند* روزنامه مزبور اضافه می کند:

اکنون صدای تیر در مرز سوریه بلند شده است نباید گذاشت که توپها نیز وارد عمل گردند و صدای آنها بلند شود.

خروشف بخبرنگار روزنامه نیویورك تایمز گفته است که اگر صدای توپ در مرز سوریه بلند شود این صدا در تمام جهان انعکاس خواهد یافت و هیچ چیز جلوی جنگ جهانی را نخواهد گرفت* (خبرگزاری فرانسه)

چاره جوئی

بقیه از صفحه سوم

وزارت خارجه سوریه و منشی مخصوص پرزیدنت قوتلی که برای ملاقات وی ببیروت آمده‌اند گفتگو کرد.

وقایع مرزی

گفته میشود که در این مذاکرات وقایع مرزی اخیر سوریه و ترکیه مورد بررسی قرار گرفته است.

ملك سعود پادشاه عربستان سعودی بار دیگر عصر دیروز پیش از آنکه در دانشگاه آمریکائی برای شرکت در مسابقات ورزشی شرکت کند با کامیل شمعون ملاقات کرد.

این مذاکرات دنباله گفتگو های روز گذشته رهبران عربستان و لبنان بود* در مذاکرات امروز سفرای کبار عراق و سوریه نیز شرکت داشتند. گفته میشود مهمترین مسئله‌ای که در مذاکرات امروز و دیروز مورد بررسی قرار گرفته تصادمات مرزی اخیر بین سوریه و ترکیه بوده است.

ملکه در دنیای جدید

ملکه انگلستان و همسرش وارد کانادا شدند

اتاوا - ملکه الیزابت و همسرش پرنس فیلیپ دیروز پس از ۱۳ ساعت و ۷ دقیقه پرواز وارد اتاوا گردیدند قرار است این دو نفر مدت چهار روز در کانادا بسر برند.

هنگامیکه هواپیمای ملکه و همسرش بزمین نشست ۲۱ تیر توپ بافتخار آنها شلیك شد علاوه بر پذیرائی رسمی که در فرودگاه بعمل آمد چندین هزار تن از مردم اتاوا نیز باستقبال آمده و نسبت به ملکه انگلستان و همسرش ابراز احساسات شدید کردند سرود «خداوند ملکه را حفظ کند» از طرف جمعیت با شور و هیجان زیاد خوانده شد. (آسوشیتدپرس)

لوید در آمریکا

لندن - سخنگوی وزارت خارجه انگلستان اظهار داشت که احتمال دارد سلوین لوید وزیر خارجه بریتانیا روزهای چهاردهم و پانزدهم اکتبر را در نیویورك بماند تا با اعضای هیئت نمایندگی بریتانیا در سازمان ملل متحد مشاوره کند و پس از آن روز شانزدهم بهمراهان علیاحضرت ملکه انگلستان در بازدید از کشور آمریکا بپیوندند

سخنگوی مزبور گفت معلوم نیست آیا وزیر خارجه انگلستان خواهد توانست در مذاکرات سیاره مهم راجع به خلع سلاح که در سازمان ملل متحد صورت میگیرد شرکت نماید ولی در طی مدت اقامت علیاحضرت ملکه در واشنگتن وزیر خارجه بریتانیا با دالس وزیر خارجه آمریکا مذاکراتی بعمل خواهد آورد. (رویتر)

هنری کابوت لاج گفت:

شوروی باهمیت پیشنهادهای خلع سلاح غرب پی میبرد

نیویورك- هنری کابوت لاج رئیس هیئت نمایندگی آمریکا در سازمان ملل متحد اظهار داشت که دولت آمریکا حاضر است با سایر کشورها برای استعمال اقمار مصنوعی بمنظور رسیدن بهدفهای صلحجویانه و علمی همکاری نموده و در هر اقدامی که بدین منظور صورت میگیرد شرکت نماید.

لاج گفت که برای اینمنظور دولت آمریکا آماده است که منتظر مذاکرات درباره پیشنهادات اساسی نشده بیك موافقت فوری با کشورهای دیگر برسد.

رئیس هیئت نمایندگی آمریکا سپس گفت که نماینده شوروی بتدریج به اهمیت و نتیجه پیشنهادهای غرب پی برده و قدمی بجلو برای موافقت برداشته است.

لاج سپس گفت مایه بسی خوشوقتی است که در ابتدای مذاکرات مربوط بخلع سلاح چنین روح موافقتی وجود دارد و باید بهمین مناسبت از نماینده شوروی سپاسگذاری کرد.

نماینده آمریکا گفت که بنظر او لزومی ندارد که کمیته فرعی خلع سلاح توسعه داده شود زیرا موافقت راجع بخلع سلاح باید بین کشورهائی حاصل شود که آماده برای قبول سیستم بازرسی و کنترل بوده و تقلیل سلاح را قبول کنند.

لاج سپس پیشنهاد کرد که یك کمیته فنی مخصوصی برای تهیه وسائل بازرسی و کنترل اقمار مصنوعی تشکیل شود. دولت آمریکا حاضر بموافقت درباره کنترل آخرین پیشرفت علمی یعنی قمر مصنوعی میباشد تا از این وسیله فقط برای حفظ صلح و پیشرفت علم استفاده شود نه آنکه همه بشر را محو و نابود نماید

پینه مامور تشکیل کابینه فرانسه شد

پاریس- پس از آنکه سوسیالیستهای فرانسه به تقاضای مجدد رنه کوتی در مورد تشکیل کابینه پاسخ منفی دادند آنتوان پینه رهبر نمایندگان مستقل مجلس مامور تشکیل کابینه جدید شد و مذاکرات خود را برای پایان دادن بحران سیاسی بی‌سابقه در فرانسه آغاز نموده است

وی دیروز با چندتن از وزیران سابق و رهبران احزاب گفتگو کرد*

آنتوان پینه اکنون ۵۸ سال دارد. در سال ۱۹۵۲ برای اولین بار بنخست وزیری انتخاب شد.

نامبرده پس از جنگ دوم جهانی چندین بار در کابینه‌های مختلف شرکت کرده و مدتی وزیر خارجه فرانسه بوده است*

پینه صاحب یك کارخانه چرم سازی در حوالی شهر لیون میباشد و در دوران زمامداری خود توانست بطور موثری باوضاع اقتصادی فرانسه سر و صورت بدهد* (خبرگزاری فرانسه)

ایران و پاکستان اسرائیل را

برسمیت نخواهند شناخت

مجله «المصور» چاپ قاهره در شماره اخیر خود مینویسد:

علی جودت الایوبی نخست وزیر عراق در آخرین کنفرانس پیمان بغداد اظهار داشته است تا موقعیکه وی در راس کابینه عراق قرار دارد هر اتفاقی هم رخ دهد عراق بسوریه حمله نخواهد کرد.

همچنین دولتین ایران و پاکستان اطمینان داده‌اند که حاضر نیستند که تحت فشار غرب قرار گیرند و اسرائیل را برسمیت بشناسند و با آن کشور وارد مذاکره شوند*

متهمین شورش ورشو محاکمه میشوند

ورشو- دادسرای ورشو روز گذشته اولین کیفرخواستها را علیه تظاهر کنندگان و شرکت کنندگان در وقایع اخیر ورشو تسلیم دادگاه کرد در میان متهمین ۲۰ نفر جوان که بین ۱۴ تا ۱۷ سال دارند مشاهده میشوند. عده دیگری نیز بین ۱۸ و ۲۰ سال دارند* (خبرگزاری فرانسه)

تجدید نظر در کتاب سفید

برایتون- ساندز وزیر دفاع بریتانیا طی نطقی اظهار داشت که اشتباه است اگر تصور شود که بریتانیا کلیه هم خود را مصروف ساختن سلاحهای اتمی نموده است.

وی گفت که در حال حاضر فقط یازده درصد از بودجه ارتش بریتانیا صرف تهیه سلاحهای اتمی میگردد و حتی برای سالهای آینده نیز باید بهمین ترتیب ادامه پیدا کرده و بریتانیا باید کوشش عمده خود را مصروف تهیه سلاحهای معمولی نماید.

وزیر دفاع بریتانیا گفت که باید تعداد بیشتری به افراد ارتش اضافه نمود و برای این منظور طرحی تهیه شده که به پارلمان تقدیم میشود. (رویتر)

ضبط صوت
ساجا ساخت آلمان
حساس، پرتابل، می‌توانید برای ضبط از رادیو و تلفن نیز استفاده فرمائید

نماینده انحصاری د زرنگین - خیابان نادری پاساژ کیو تلفن ۴۵۷۴۲

آ-۲۱۹۳۴ «کانون طوطی»

سینمای بزرگ سعدی

از فردا هفته سوم

نمایش پر فروش ترین فیلم مهر ماه

مسلما تا کنون یك چنین فیلم با عظمت و خارق العاده‌ای ندیده‌اید

عالیترین و قویترین فیلم تاریخ سینما

بیست هزار فرسنگ زیر دریا

اقتباس از داستان معروف: ژول ورن

THE MIGHTIEST MOTION PICTURE OF THEM ALL!

WALT DISNEY presents

کرک داگلاس - جیمس ماسون

پل لوکاس - پیتر لور

20,000 Leagues UNDER THE Sea

CinemaScope STEREOPHONIC SOUND

starring

KIRK DOUGLAS · JAMES MASON · PAUL LUKAS · PETER LORRE

In color by Technicolor · Based on the famous novel by Jules Verne

Directed by Richard Fleischer · Screenplay by Earl Felton

سینما سکوپ - رنگی

بزرگترین شاهکار نابغه مشهور والت دیسنی

آ-۲۱۹۲۲

ASH. N.A. Co. «کانون طوطی»

اطلاعات

انتقاد

از: علی جواهر کلام

استخوان لای زخم

یکی بود یکی نبود غیر از خدا هیچ کس نبود یک قصابی بود در دیک محکمه یک جراحی دکان قصابی داشت یکروز همینطور که قصاب با ساطور گوشت و استخوان را از هم جدا میکرد یک تکه استخوان لاپر پرید توی چشم قصاب و میان پلک چشم و تخم چشم قصاب فرو رفت بیچاره قصاب آن شب را تا صبح از درد نخوابید صبح زود چشمش را بست یک ران گوشت برداشت آمد خدمت آقای جراح چشمش را نشان داد جراح نگاهی کرده سری تکان داد بعد کمی مرهم روی زخم مالید چشم را بست گفت برو فردا بیا قصاب رفت درد چشم کمی بهتر شده بود اما باز هم ناراحت بود فردای آنروز مجدد با مقداری گوشت و دنبه رفت خدمت جراح که فکری حالش بکند بازهم یک قدری مرهم تازه روی چشم قصاب گذارد و او را مرخص کرد و همینطور چندین روز آمد و رفت دوام پیدا کرد یکروز پسر آقای جراح از پدرش پرسید چرا این بیچاره خوب نمیشود مگر چه دردی دارد پدرش گفت چیز مهمی نیست استخوان لای زخم مانده اگر بیرون بیاورم کار تمام است اما بالاخره ماهم باید زندگی کنیم اگر کار چشم رو براه شود دیگر کی برای ما گوشت و دنبه میاورد این است که باید استخوان لای زخم بماند.

بنده این داستان را از مدتی پیش شنیده بودم تا اینکه هفته گذشته در اطلاعات خبری خواندم که شبیه باستخوان لای زخم بود یعنی شخصی را بنام سید جلیل سید ابوالقاسمی که چاقو خورده بود به یکی از بیمارستانهای دولتی بردند سید جلیل در آنجا ظاهراً معالجه و مرخص شد اما مثل همان قصاب حالش خوب نبود بالاخره بعد از معاینه دقیق معلوم شد که جراحان بیمارستان یادشان رفته بود تیغه چاقو را از پشت سید ابوالقاسم دربیاورند ناچار او را دوباره عمل کردند و تیغه چاقو را که مدتها آنجا مانده بود بیرون کشیدند البته جراحان بیمارستان دولتی برای استفاده از سید ابوالقاسم این کار را نکرده بودند چون مریض دولتی که پول نمیدهد فقط میتوان گفت که پزشکان دولتی غفلت کرده‌اند و سرسری مریض را دیده‌اند این جریان منحصر بایران نیست در همه جای دنیا اینقبیل اتفاقات کم و بیش رخ میدهد و راه چاره‌اش این است که پس از انتشار این نوع خبرها مقامات مربوط فوری رسیدگی کنند هرگاه غفلت و قصوری واقع شده از متخلف بازخواست کنند و در صورت لزوم او را جریمه نمایند و از همه مهمتر اینکه نتیجه اقدامات خود را باطلاع مردم برسانند و با نهایت بیطرفی و شهامت موضوع را تاکید نمایند آنوقت است که مردم بمؤسسات دولتی امیدوار و خوشبین میشوند و یقین میکنند که دولت هم مال خودشان است حرفشان را گوش میدهد و اگر روزنامه‌ای که زبان مردم است مطلبی مینویسد قضیه مورد توجه قرار میگیرد اما با کمال تاسف گاه گاهی قضیه برعکس میشود ۱۰ اگر یادتان باشد خبرنگار اطلاعات از ایرانشهر خبر داد که بنا بدستور م. ر. ک. ز میخواهند پست ایرانشهر و چاه‌بهار را بجای کامیون باشتر حمل کنند این موضوع در ستون انتقاد مطرح شد ولی از طرف مقامات مربوطه تکذیب شد تا اینکه مجدداً تلگرافی از اهالی ایرانشهر و چاه‌بهار رسید و در اطلاعات منتشر شد اهالی طی این تلگراف استدعا کرده بودند که از حمل پست باشتر صرف نظر شود و دوباره پست را با کامیون حمل کنند لابد میگویند این مسائل جزئی است اصلا پست چاه‌بهار و یا تیغه چاقو چیز مهمی نیست که آنقدر درباره‌اش حرف بزنند ولی بعقیده بنده رسیدگی باینقبیل مسائل از نظر جلب اطمینان مردم و رضایت خاطر آنان بسیار مؤثر میباشد در هر حال آقایان محترم کارمندان دولت لابد توجه دارند که هم آنها هم روزنامه‌نویسها هم مردمی که شکایات خود را بروزنامه‌ها میدهند همه فرزندان این آب و خاک میباشند همه آرزوی اعتلاء و ترقی و سعادت این کشور پر افتخار تاریخی را دارند و انشاءالله که هیچ غرض و مرضی در کار نیست منتهی وظیفه روزنامه نویس این است که درد دل و شکایات مردم را منعکس سازد اشخاص مسئول هم وظیفه دارند که با کمال بیطرفی باین شکایات‌ها رسیدگی بنمایند و جواب مردم بدهند که این حرف شما درست بود یا درست نبود و دلیلش را هم بفرمایند آنوقت است که بقول شاعر. تو خشنود هستی و ما رستگار

ما و خوانندگان

اخلال در کار مردم

جمعی از ساکنین مهر آباد مینویسند همانطور که از تمام مزایای زندگی محروم و میم از داشتن برق نیز محروم و مدباشیم از چندسال قبل اهالی درصدد تهیه برق برآمده و با ایجاد شبکه بخرج خود منتظر برق بودیم ولی متاسفانه تاحال موفق نشده‌ایم از یکسال قبل مکرر از بنگاه برق باب تقاضا نموده‌ایم که نسبت بتامین برق مهر آباد اقدام نماید کارخانه مزبور بلافاصله اقدام بنصب تیر نموده که اخیراً بوسیله کابل فشار قوی شبکه را کامل و برق شبانه‌روزی دائر و در دسترس استفاده مردم قرارداده است ولی متاسفانه درهمین موقع شخصی با یک موتور فرسوده شصت کیلوواتی که جهت کارخانه یخسازی تهیه شده و از همان هم بعلت فرسودگی نتوانسته است استفاده نماید با مشوب ساختن اذهان عمومی بنام اینکه پروانه امتیاز گرفته‌ام مانع از کار بنگاه برق گشته و با تشنج و دسته‌بندی درصدد خرابکاری و بریدن کابل بنگاه برآمده است تقاضا داریم هر چه زودتر باین جریانات خاتمه داده و حاضر نشوند سرنوشت یکعده مردم که با خون دل و هزاران مرارت حاضر شده‌اند برق بگیرند دستخوش منافع دیگران شود

تقاضای کمک

بانو معصومه گلوردی مینویسد چند روز قبل فرزند یکساله و نیمه‌ام مریض شده به بیمارستانی مراجعه کردم بدون آنکه مریض معاینه شود آمپول پنی‌سیلینی تجویز کردند که از خارج تهیه و تزریق کردم چون حال طفل بدتر و تب شدید شد به بیمارستان کودکان مراجعه از آنجا نیز نسخه‌ای دادند که خریداری نموده خوراندم حال طفل بهتر نشد ناچار دو گلیم مستعمل خود را فروخته بطبیب مراجعه کردم پس از معاینه علت را بیماری فلج تشخیص داده گفتند احتیاج به معالجه طولانی دارد پدر طفل کارگری است که روزی ۵۵ ریال مزد دارد در خانه نیز چیزی که بتوان فروخت و طفل را معالجه کرد وجود ندارد تقاضا دارم طفلم را در بیمارستانی بستری کنند که دوا و آمپولهای لازم تجویز و تزریق گردد

طلب تکلیف

آقای مجتبی علیزاده تربتی مینویسد دو طفلم در کلاسهای ۴ و ۲ مدرسه فروغی مشغول تحصیلند مدیر مدرسه بتعداد دانش‌آموزان کتاب مجانی دریافت و توزیع نموده فرزندم که در کلاس دوم تحصیل میکند مدت نه روز است کتاب خود را مفقود نموده در خارج نیز از این کتاب نسخه‌ای موجود نیست تا برای او خریداری کنیم و از تحصیل باز نماند شایسته است برای این منظور فکری بیندیشند تا اطفال از دروس کلاسی خود باز نمانند.

اشتباه محاسبه حقوق

آقای بابا اشرف کارمند وزارت دارائی مینویسد در موضوع اشتباه حساب حقوق کارمندان آیا سزاوار است که حقوق حقه و قانونی یکعده کارمند را در این موقع ضیق معیشت که ماهی پنج تومان اضافه ارزش دارد یک سبزی خوردن پای سفره به بیند دولت در پرداخت مسامحه و تعلل روا دارد آیا بهتر نیست حال که این اشتباه مورد تائید دولت واقع شده وزارت دارائی دست سخاوت را از جیب فتوت برآورد و مردانه دل هزاران کارمند بی‌نوا را شاد نماید اقلا از اول مهر ماه جاری دستور پرداخت داده بعد کمیسیون برای پرداخت گذشته هر تصمیمی اتخاذ نمود اجرا نماید.

عقرب کاشان

آقای احمد ریاضی کاشانی مینویسد درهر سال چند نفر براثر گزندگی عقرب در کاشان و حوالی آن زندگی را بدرود میگویند و بدبختانه در بیمارستان کاشان نیز سرم ضدعقرب موجود نیست کسانی هم که باسرم ضد مار تزریق میشوند از سم عقربهای کاشان جان بدر نمی‌برند شایسته است وزارت بهداری برای مبارزه با این حشره موذی که از حیث کمیت ارزشی ندارد بلکه از حیث کیفیت شایان توجه است بیمارستان اخوان کاشان را مجهز بسرم ضدعقرب نماید تا کارگران قالی را که غالبا دختران معصومی هستند و در بناهای کهنه قدیمی کار میکنند از این بلیه نجات بخشد.

تقاضای تمدید

از شیراز محمود عزت تامینویسد اینجانب و بسیاری از اشخاص دیگر بواسطه کمی مدت نتوانسته‌ایم با دادن مبلغ یکهزار ریال از لایحه معافیت قانونی متولدین ۱۳۰۶ تا ۱۳۱۱ استفاده نمائیم شایسته است اداره نظام وظیفه عمومی برای تمدید مدت لایحه مزبور تصمیمی اتخاذ نمایند تا حقوق عده‌ای از افراد بلاتکلیف پایمال نگردد.

دنیا را آب گرفته و هالو را خواب!

ازچپ به راست ←

از اینجا و آنجا

منع مشروب درهواپیما

اتحادیه خلبانان آمریکائی در قطعنامه خود خواستار شده است که تعارف کردن مشروب بمسافرین هواپیماها در هنگام پرواز ممنوع شود. زیرا تجربه ثابت شده است که بعضی از مسافرین بدمستی میکنند و هواپیماها را دچار خطر میسازند.

اتحادیه مزبور تذکر داده است که در دوسال گذشته تعداد ۲۳ هواپیما براثر بدمستی این گونه مسافرین سقوط کرده است.

فداکاری سگ

چندروز پیش سگی جان خود را درراه دفاع از صاحب خود از دست داد. یکی از دزدها وارد اطاق خواب زنی بنام «مسز چارلس لیونجستون» در شهر دترویت شد و او را با پارابلوم تهدید کرد در این هنگام سگ بانوی مزبور از جریان آگاه شد و خود را روی دزد انداخت و دندانهای خویش را در بازوی دزد فرو برد دزد پس از اینکه چند گلوله بطرف سگ شلیک کرد و او را کشت از خانه فرار کرد.

چند خبر کوچک علمی

* بزودی در جزیره کورنووال واقع در ژاپن اولین بنگاه آزمایشهای سرطان زیر نظر دکتر «جورج پاپانیکولاو» احداث خواهد شد.

دکتر نیکولاو دارای طریقه مخصوصی در تعیین و تشخیص مرض سرطان است که در آمریکا رواج زیادی دارد.

* بزودی اقدام شدیدی برای مبارزه با مالاریا در مکزیک شروع میشود. اخیراً این مرض در کشور مزبور شدت شیوع پیدا کرده و در حدود بیست هزار نفر تلف کرده و فعلا یکمیلیون نفر بآن مبتلا هستند.

قرار است گرد د.د.ت با هواپیما بروی یک پنجم مساحت کشور مکزیک پاشیده شود.

* اولین کنگره استفاده از نیروی اتمی در مورد حیوانات دریائی از روز ۱۲ تا ۲۸ سپتامبر در ناپل تشکیل شد.

* تعداد اشخاصی که سن آنها از صد سال گذشته و در آمریکا زندگی میکنند سه هزار و پانصد نفر تخمین زده شده است.

* اخیراً در یک نمایشگاه صنعتی یک دستگاه بزرگ بمعرض تماشا گذاشته شد. این دستگاه دارای تلویزیون ـ رادیو ـ گرامافون و ضبط صوت میباشد قیمت این دستگاه شش هزار لیره تعیین شده است.

* ریچارد سیتل رئیس اتحادیه روزنامه‌نگاران در انگلند اظهار داشت: تاکنون تلویزیون نتوانسته است برتیراژ روزنامه‌های یومیه تاثیر کند در صورتیکه تلویزیون بر رادیو و سینما و مجلات هفتگی تاثیر زیادی کرده است.

ماساژ قلب

دکتر فرانک میلیک یکی از پزشکان بیمارستان «بیت لحم» در پنسیلوانیا موفق شد که طفل شش هفته‌ای را بار دیگر زنده کند.

قلب این طفل در هنگام اجرای یک عمل جراحی از کار افتاد و دکتر فرانک مدت نیم ساعت با انگشت خود قلب کوچک او را ماساژ داد تا بار دیگر خون جریان در آمد و روح در او دمیده و زنده شد.

این کودک کوچکترین بشری است که علم پزشکی با ماساژ دادن قلب او بار دیگر زنده‌اش کرده است.

عوارض از آمبولانس

وضع اقتصادی فرانسه بقدری وخیم شده که از چندروز قبل دولت از اشخاصی که از آمبولانس استفاده میکنند عوارض میگیرد.

هر کس تصادف نمود و یا زنانی که برای زایمان بوسیله آمبولانس ببیمارستان منتقل میشوند بایستی مبلغ ۲۷ فرانک عوارض و یا در واقع کرایه بدهند

دکتر نوبان متخصص بیماریهای واگیر
وامراض داخلی ـ چهارراه دروازه دولت
آ ـ ۲۱۳۵۴ «طوطی» ۲ـ۴

از کتب درسی امیر کبیر
تاریخ ادبیات
و تاریخ شعرا
برای دوره دوم دبیرستانها
تالیف آقای دکتر حسین فریور
چاپ پنجم که زیر نظر کمیسیون درسی
وزارت فرهنگ بچاپ رسیده است
منتشر گردید
آ ـ ۲۱۳۹۶ ۲ـ۲

دکتر پریور
از این تاریخ علاوه بر عصرها همه‌روزه صبح‌ها نیز از ۱۰ تا ۱۲ برای تعیین رژیم کودکان آماده پذیرائی است.
خیابان فردوسی کوچه بانک
آ ـ ۱۸۹۰۰ ۸ـ۱۰

PENETRO پنترو
آ ـ ۲۱۸۹۲

برنامه سینما شهرزاد
تئودرا فیلم مجلل تاریخی
دوبله بزبان فارسی
باشتراک: ماریا کانال ـ ژرژ مارشال
آ ـ ۲۱۹۰۸ ۱ـ۳

مژده بدبیران محترم تاریخ و جغرافی
تاریخ و جغرافیای جهان
سال ششم ادبی
طبق برنامهٔ جدید ۱۳۳۶ مصوب شورایعالی فرهنگ باچاپ و نقشه‌های نفیس ورنگی، کاغذ ممتاز، مطالبی دقیق و عباراتی روان منتشر شد.
مرکز پخش و انتشار: شرکت نسبی اقبال وشرکاء.
تهران: خیابان شاه‌آباد تلفن ۳۸۷۰۱
آدرس تلگرافی: شاه‌آباد ـ اقبال
آ ـ ۲۱۵۶۲ ۲ـ۳

کتابهای درسی انگلیسی
دایرکت متد اول ۲۰ ریال. دوم ۲۵ ریال. سوم و چهارم ۴۰ ریال. پنجم ۴۵ ریال.
فونتیشن. دستور. فرهنگ. نامه‌نگاری.
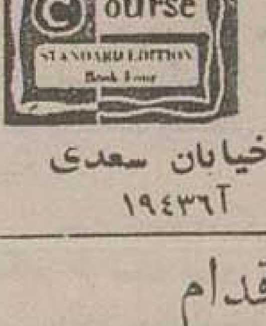

داستانهای ساده وغیره. دانش. خیابان سعدی
تلفن ۳۵۴۳۷ ۱۰ـ۱۰ آ ۱۹۴۳۶

کارخانه آجرسازی اقدام
بهترین آجرفشاری و آجرهای روکار بسیار زیبا تهیه بقیمت نازل درموعد مقرر تحویل مینماید.
فروشگاه تلفن ۲۳۶۸۰ کارخانه تلفن ۲۹۸۰۴

قابل توجه
تجار محترم دارندگان محصولات آرایش ونمایندگان اجناس اختصاصی ولابراتوارهای داروسازی، نمایندگان رادیو و قنادی‌ها
زیباترین هنرپیشگان دنیا
درخلال صفحات رنگین تقویمهای نوظهور برای تبلیغات محصولات و اجناس شما آماده‌اند از فرصت استفاده وتقویم دلخواه خود را با اعلانات موردنظر بفارسی سفارش دهید ـ خیابان ناصرخسرو کوچه خراسانیها کاشی ۱۸ داروئی تائید تلفن ۵۲۵۹۶
قابل توجه لابراتوار های داروسازی ولوازم التحریر فروشان
همه‌نوع نوارهای چسب بهررنگ وشکل ونامی که بخواهید میتوانید سفارش دهید خیابان ناصرخسرو کوچه خراسانیها کاشی ۱۸ تلفن ۵۲۵۹۶
آ ـ ۱۵۷۲۳

جدول کلمات متقاطع شماره ۷۴۶

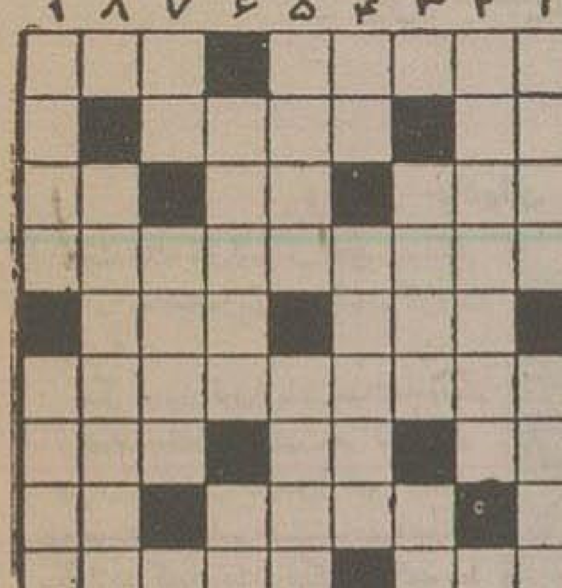

افقی: ۱ـ اکر میمون نیست پس غلام شماست ۱ـ علاج سر کچل قبل از برق ۲ـ مثنو که چون حکایت میکند ـ گیسوی پریشت را نیز چنان وصف کرده‌اند ۳ـ گردن‌بند ـ شاعر گفته که اگر هم قرار پرستیدن باشد جاندارش را بپرستید ـ گل بتونه ۴ـ از گل و گیاه‌های وطنی که خاصیت داروئی هم دارد ۵ـ آش ـ دود درهم ریخته ۶ـ از شهرهای معروف اروپا ۷ـ برنج مرغوب در دست آشپز ماهر میکند ـ آب در آن جو ئید نه در خشک جو ـ از انواع آش ۸ـ جانداری را بیجان میکند ولی هر گز بگناه قتل مجازاتش نمیکنند ـ دشمن و مخالف ۹ـ بعقیده شاعر صیقل او آهن نتوان برد ـ سنگ قیمتی و نادرالوجود.

عمودی: ۱ـ نه در کوه غربب است و نه در دشت ـ جزیره‌ای که مرکز کشوری است که کشور بزرگتری نیز بهمان نام در نزدیکی خود دارد ۲ـ دلداده هجران کشیده حق دارد که در فراق یار چنین کند ۳ـ از پارچه‌های گرانبها ـ برمردم آزار البته شرف دارد ۴ـ صورت ـ پایتخت یکی از مجمع‌الجزائرهای معروف اقیانوس کبیر ۵ـ الماس خالص‌تر من نوع آنست ـ نان کلفت ۶ـ خلافکار ـ نفس انسانی نیز میپذیرد ۷ـ بعقیده شاعر درجهان فقط یک هنر دارد ـ مظهر زیبائی و لطف زنانه ۸ـ بشیوه آقای مدیر! ۹ـ پیرو و جانشین ـ دل چرکین شدن و رنجیدن.

حل جدول شماره ۷۴۵

افقی: ۱ـ مس ـ مفاخرت ۲ـ برش ـ سرطان ۳ـ لجوج ۴ـ پروین ـ دشت ۵ـ نوار ـ انگل ۶ـ جبر ـ نو بره ۷ـ دم جا ۸ـ مداین ـ لیو ۹ـ مهرکان ـ کش.

عمودی: ۱ـ میر پنج ـ مم ۲ـ سر ـ رونده ۳ـ شلوار ـ ار ۴ـ جبر ـ دیک ۵ـ فسون ـ تمنا ۶ـ ارج ـ اوج ۷ـ خط ـ دنبال ۸ـ رامشگر ـ بک ۹ـ تن ـ تله‌موش

نامه سرگشاده از میانه

جناب آقای هراتی توجه فرمایند

اینجانب آوازه شهرت آنجنابرا درکشف داروی جدید سرطان شنیده و درجریده شریفه اطلاعات هم همه روزه از موفقیتهای روزافزون سرکار محترم خورسند گشته خود میبالم که بازهم درمهد تمدن نظیر دکتر محمد زکریا و بوعلی سیناها پیدا میشود واین خود بزرگترین مباهات و افتخار هرفرد ایرانیست بمصداق جنگ اول به ازصلح آخراست میخواهم درمورد شهرت سرکارعالی که (هراتیست) تقاضا نمایم صریحاً عموم هموطنان عزیز را مستحضر فرمائید که درکدام یک از شهرهای ایران بدنیا آمده‌اید تا بعدها درتاریخ مثل یگانه بزرگ شهیر ایران سید جمال‌الدین اسد آبادی اختلافی بمیان نیامده نگویند سید فقید افغانی بوده اگرچه اشخاص بزرگ و نابغه و اثرشان بعموم جهانیان مربوط است و بنی آدم اعضای یکدیگرند اما بازهم تمنی دارم لطفاً این معمارا خودتان حل فرمائید.

باتقدیم احترامات شایسته ـ مهندس کارخانه برق میانه
اسدی آ ـ ۲۱۹۲۰

بهترین روش
در
آموزش نگارش
بقلم توانای آقای کاظم رجوی
گوینده و نویسنده معاصر
برای دبیران، آموزگاران، دانش‌آموزان ونویسندگان جوان که بتصویب شورایعالی فرهنگ رسیده و اخیراً چاپ جدید آن هم کمیسیون منتخب شورایعالی فرهنگ (مامور بررسی کتب درسی) برای راهنمائی معلمان و دانش‌آموزان در درس املاء و انشاء بسیار مفید تشخیص داده شده و وزارت فرهنگ بموجب بخشنامه شماره ۱۰ر۵۰ در ۷ر۷ر۳۶ استفاده از آنرا بکلیه ادارات فرهنگ کشور توصیه کرده است.
این کتاب در دو جلد ۴۵۰ صفحه شامل تمام قواعد آموزش املاء و انشاء ونمونه‌های نگارش، با روش صحیح روانشناسی و تربیتی جدید، دبیران و آموزگاران و دانش‌آموزان از کلاس پنجم دبستان تا ششم دبیرستان، از خواندن هر کتاب دیگر در این زمینه بی‌نیاز و موفقیت آنان را در امتحانات حتمی میسازد و برای نویسندگان جوان دوست جاویدان سودمند [illegible] است بهاء هر دوره (دوجلد) ۸۰ ریال
محل پخش بنگاه مطبوعاتی علمی اکبر علمی و عموم کتابفروشیها
آ ـ ۲۱۵۰۴ ۲ـ۲

مژده بدارندگان اتومبیلهای
اشکودا
شرکت جنرال ماشین که تاکنون سرویس تعمیرات ولوازم یدکی ماشین‌های مدل ۱۹۵۷ اشکودا را می‌پذیرفت از نظر رفاهیت دارندگان اتومبیل‌های مدل قدیم اشکودا نیز اقدام به وارد کردن لوازم یدکی اتومبیل‌های مزبور نموده وتحت نظر متخصصین تعمیرگاه اقدام به تعویض وتعمیر آنها مینماید
شرکت جنرال ماشین ـ خیابان مخصوص کرج تلفن ۴۷۰۰۶
آ ـ ۲۱۹۰۴ آگهی مصور

پیروزیهای درخشانی که در راه سازی حاصل شده است

این ماشین غول پیکر میتواند هر ساعت ۶۰ هزار کیلو تخته سنگ را مثل خاک نرم کند

بزودی جاده‌ای بطول ۱۴۰۰ کیلومتر از خرمشهر تا بندر پهلوی کشیده خواهد شد

کوبیدن شفته‌کاریها و ریزیهای جدید در یک قسمت از راه خرمشهر - قزوین

چند هفته قبل از طرف اداره روزنامه برای انجام ماموریتی عازم جنوب گردیده بودم.

یکی دو روز قبل از پایان مدت ماموریتم برای تهیه بلیط ترن جهت حرکت بسوی تهران بخرمشهر رفتم قبل از ظهر آن روز در محوطه ایستگاه بر حسب تصادف با نماینده یکی از شرکتهای مشاور انگلیسی که توسط سازمان برنامه جهت نظارت بر ساختمان چند قسمت از شاهراههای اصلی ایران استخدام شده بود برخورد نمودم

از فرصت استفاده کرده از وی خواهش کردم درباره عملیات راهسازی توضیحاتی برای من بدهد.

وی گفت:

دوسال طرحریزی وحالا ساختمان

«مدت دوسال بود که ما راههای جدید را طرح ریزی میکردیم واخیراً شروع ساختمان قسمت های مختلف آن کرده‌ایم و من شما را دعوت مینمایم که باتفاق بتهران برویم و مطمئنم هنگام مراجعت از تهران بوسیله اتوموبیل قسمتی از عملیات ساختمانی را دیده و تصدیق خواهید کرد که راههای خوبی بطور اساسی و مدرن در دست ساختمانست وی افزود ما پیش از رفتن بتهران بد نیست که لااقل وسائلی را که مائیز برای اجرای این برنامه وسیع فراهم کرده و در خرمشهر موجود داریم ببینید.»

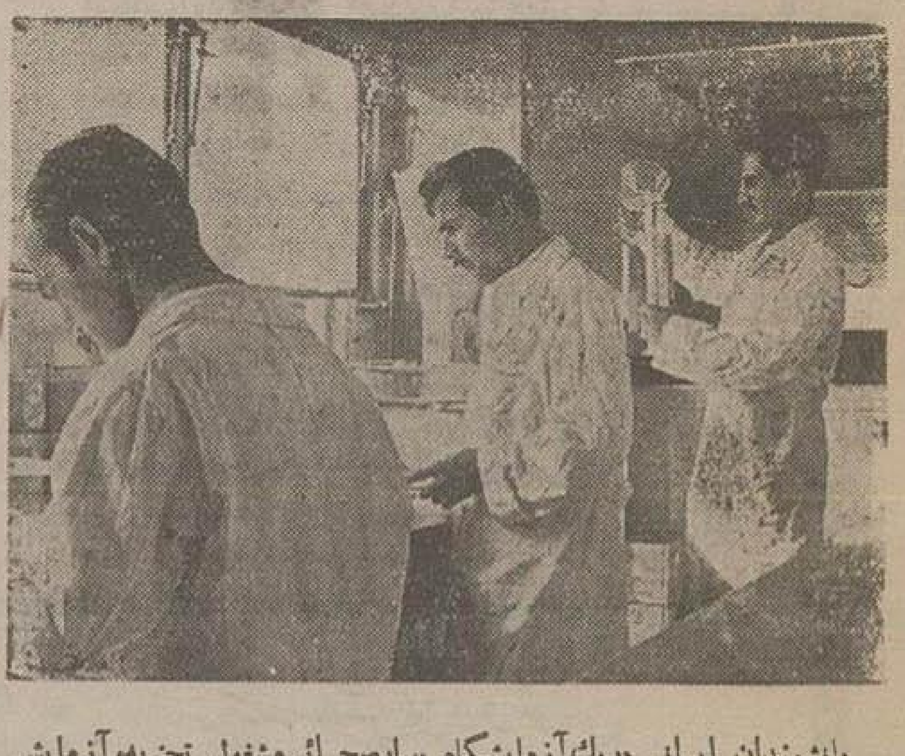

دانشمندان ایرانی در یک آزمایشگاه سیار صحرائی مشغول تجزیه و آزمایش نمونه‌های خاک میباشند. این عملیات جزء پروژه راهسازی سازمان برنامه هفت ساله ایرانست

یک انبار ماشین آلات عجیب وغریب

فردای آنروز با انبار ماشین آلات راه سازی رفتم که عبارت از زمین مسطح بزرگی نزدیک ایستگاه راه آهن بود که اطراف آنرا چند رشته سیمهای خاردار احاطه کرده بود.

درمیان این محوطه انبار بزرگی با سقف فلزی برای ذخیره هزاران آلات وادوات مختلف بود.

درمیان آن جراثقال های بلندی مانند زرافه گردن خود را بآسمان کشیده و پای خود ماشینهای قدونیم قد از جمله انواع ماشینهای خاک کنی وخاکبرداری نگاه میکردند.

صدها هزار لیره ارزش

در اینوقت نماینده شرکت رو بمن کرد گفت این همه ماشین آلاتی که می بینید دهها هزار لیره ارزش دارد.

آنطور یکه وی برای من میگفت گویا در ایران چندین انبار نظیر همین انبار وجود دارد ویکی از وظایف عمده این شرکت مهندسین مشاور اینست که از طرف سازمان برنامه ماشین آلات راهسازی را بمیزان کافی انتخاب وسفارش دهند.

میگفت تقریبا ۱۰ هزار قلم جنس مختلف ازجمله اشیاء یدکی داریم و هر کدام را می توانیم درعرض ۴۸ ساعت تحویل دهیم.

طبقه بندی لوازم یدکی

دراین وقت که صحبت ما تا اندازه‌ای بپایان رسیده بود وارد انبار سرپوشیده شدیم.

در اینجا انواع واقسام ابزار و لوازم از قسمتهای چوبی خانه‌های ساخته شده تا مولد برق و از تلمبه کمپرسور تا مته با نظم و ترتیب خاصی قسمت بندی و انبار شده بود.

گوشه‌ای از این انبار مخصوص نگهداری اشیاء یدکی بود که طبقه بندی و بردیفهای منظم رویهم انباشته شده بود.

در اینجا با مستر ترمی دوبل رئیس انبار که اصلا ایرلندی است آشنا شدم اوفیشهای مختلفی را بمن نشان داد که طبق آنها یافتن هر شیئی مورد نظر بسهولت امکان پذیر است

بزرگترین ماشین راهسازی

ضمنا یکی از کارمندان دیگر قسمت انبار بنام نیل اوسن که دانمارکی است مرا بخارج انبار سرپوشیده وقسمت ماشین آلات سنگین راهنمائی کرد.

در اینجا صدها ماشین مختلف وصدها چرخ و چنگک ورشته زنجیر وطناب وجود داشت که در عقب سر آنها دستگاه غول پیکری دیده میشد.

وقتی بنزدیک این ماشین عظیم الجثه رسیدم بلادرنگ از او سئوال کردم این دیگر برای چیست؟

توضیح داد این ماشین عظیم که سوگلی ماشین آلات راهسازی است یکدستگاه سنگ خرد کنی ساخت کشور انگلستان است که می تواند ساعتی ۶۰٫۰۰۰ کیلو صخره را مبدل بسنگ - سنگ ریزه یا حتی بخاک نرم مبدل کند.

نظر نمایندگان بانک جهانی

نماینده شرکت گفت این ماشین آلات بهترین نوع خود در جهان است. حتی نمایندگان بانک جهانی که برای دیدن انبار آمده بودند از مشاهده آنها متعجب شدند و بدین ترتیب پولی که صرف خرید آنها شده هدر نرفته بلکه همه این ماشین آلات پرارزش اکنون متعلق به ایران و مردم آنست و فردا که به تهران مراجعت کنید قسمتی از راههائی که ساخته شده مشاهده خواهید کرد.

راه خرمشهر به بندر پهلوی

از لحاظ طبیعی این جاده از کنار شط العرب تا بندر پهلوی ۱۳۰۰ کیلو متر طول داشته ودارای شرایط ارضی وجوی مختلفی است بطور نمونه ۳۰۰ کیلومتر اول آن از سرزمین های هموار و بیابانهای خاکی میگذرد تا بکوههای زاگرس میرسد.

درانجا کوههای مرتفع بادره‌های عمیق وصخره سنگهای عظیم راه را سد کرده وتنها معبر تنگ فاز است.

۲۰۰۰ متر ارتفاع

جاده از آنجا بموازات کشفان رود بخرم آباد میرسد واین راه سربالائی ازمیان دره سیارز بنائی میگذرد که دارای چندین تنگ و پرتگاه خطرناک است وازخرم آباد تا بروجرد بیش از ۲۰۰۰ متر بارتفاع راه افزوده شده وجاده از کوههای خشک وبرهنه می گذرد.

بنابراین مشاهده می شود که شرایط جوی از گرمای خوزستان تا سرمای کوهستانهای البرز وبالاخره رطوبت سواحل خزر ومارندگی های سیل آسای شمال درمسیر این جاده وجود دارد

اولین کار

اولین کار سازمان برنامه این بود که یک شرکت مشاور بین مهندسین انگلیسی را مامور تجدید نقشه کشی این راه که بصورت کوره راهی پر از دست انداز و سوراخ وچاله درآمده بود کرد تا آن را تبدیل بیک شاهراه جدید ومدرن کند.

یکی از سوء تفاهماتی که ایجاد شده اینست که همه فکر میکنند این شرکت مقاطعه ساختمان راه را گرفته درصورتیکه حقیقت امر اینطور نیست وشرکت مزبور فقط قسمت نقشه کشی ونظارت ساختمانی را دارد وعملیات ساختمانی بدست مقاطعه کاران ایرانی انجام میگیرد.

آزمایشگاه خاک شناسی

درمرحله اول کپیهای نقشه برداری سراسر جاده طویل را پیموده ونقشه‌های بزرگ ومفصلی از راه فعلی تهیه وپیشنهادهای اصلاحی خود را پیوست آن کردند. بعلاوه از هر پل و سد بند و شادی بگر طول جاده نقشه های مستقل تهیه و بهترین طریقه مستقیم کردن جاده را مورد مطالعه قرار دادند.

در ضمن اینکار در تهران یک آزمایشگاه خاک شناسی ایجاد و نمونه های خاک سراسر جاده را امتحان و برای هر یک بهترین مصالح ساختمانی در نظر گرفته شد.

برای صرفه جوئی واستفاده کامل از مصالح محلی تمام منابع سنگ ومصالح ساختمانی نقاط بین راه مورد مطالعه قرار گرفت تا هنگام ساختمان راه از سنگها سایر مصالح نزدیک استفاده شود

شروع کار جاده سازی

ضمنا مهندسین برای انتخاب بهترین مصالح وماشین آلاتی که با شرایط جوی وجغرافیائی محل مطابقت کند مدتی مشغول مطالعه بودند وسپس مهندسین برآورد کننده که کارشان تخمین مصالح و هزینه است وارد عمل شدند وسپس تمام راه را بقطعات معمولا ۲۰ کیلو متری تقسیم وقراردادهائی تنظیم ونتیجه تمام فعالیتها برای تصویب بسازمان برنامه و وزارت راه تسلیم شد.

پس از تصویب این قراردادها مقاطعه کاران ایرانی انتخاب و با گذاردن ماشین آلات جدید راهسازی در اختیار شان بالاخره کار جاده سازی شروع شد.

ماشینهای سنگین خاکبرداری در انبار اثاثیه سازمان برنامه در خرمشهر

۱۷ کیلومتر راه پرپیچ وخم

تمام راه خرمشهر تهران تغییر نخواهد کرد بلکه در بعضی قسمتها راه فعلی تسطیح وهموار خواهد شد.

ازجمله قطعاتی از راه که در مسیر فعلی خواهد ماند قسمت ۱۷ کیلومتری پرپیچ وخم تنگ فنی است که حالا مرمت شده است.

درقسمت راه همدان بقزوین

درقسمت بین بروجرد و ملایر که وضع اراضی بهتر است فعالیت بیشتری دیده میشود و ۵۹ کیلومتر راه در دست ساختمانست.

در تمام طول این قسمت چادرهای کارگران زده شده وماشین آلات سنگینی از تیپ همانهائی که در خرمشهر دیده بودم مرتباً مشغول حمل مصالح راهسازی و تسطیح جاده سنگ کوبی و غیره بودند.

اما جائیکه شخص واقعاً اذعان میکند که کارهائی در حال انجام است و بطور قابل ملاحظه‌ای پیش میرود قسمت همدان بقزوین است.

از همدان بطرف قزوین ۶۹ کیلومتر واز قزوین بهمدان ۴۹ کیلومتر راه میراز فعالیت وجنب وجوش است.

همچنین در ۳۹ کیلومتری همدان سوی قزوین پل جدید پنج پایه‌ای از بتون مسلح برود کودکان زده‌اند ودو طرفین این پل تمام شده وساختمان پایه‌هایش در جریان است.

ضمن این مسافرت درمصاحبه‌ای که بامستر ایان چاروز میکردیم بمن گفت که در ساختمان پل با فاصل زمستان مسابقه سرعت گذارده شده ولی امیدوارم قبل از رسیدن زمستان پل‌های مورد نظر تمام شود.

مجموع راههائی که در دست مقاطعه کاران است بالغ بر ۲۴۳ کیلومتر میباشد ونسبت به ۵۰۰ کیلومتر دیگر نیز نقشه کشی تمام شده وقرارداد مقاطعه وغیره تنظیم گردیده ونیز اقدامات مشابهی برای تقریباً ۶۰۰ کیلومتر دیگر به سرعت در جریان است وقراردادهای مقاطعه مرتب تهیه و برای تصویب سازمان برنامه و وزارت راه ارسال میگردد.

ساختمان سایر راهها

دراین سفر البته من فقط راه خرمشهر - قزوین را دیدم ولی شنیده‌ام طرح وبرآورد و پیمانهای مقاطعه کاری مربوط بشاهراه شیراز اهواز هم با سرعت قابل توجهی ادامه داشته وعملیات ساختمانی بزودی شروع خواهد شد.

کارهای مقدماتی این شاهراه حدود یکسال طول کشیده است در ضمن گفته میشود که نقشه مفصل ودقیقی هم برای یک راه کاملا جدید تهران بقم تهیه شده که اینها البته مسموعات است وچیزیکه واقعیت دارد اینست که عملیات راهسازی درامتداد صعب العبورترین و طولانی ترین ومهمترین شاهراه ایران یعنی راه خرمشهر تهران و بندر پهلوی در جریان است.

آذری

ماشینهای ویژه راهسازی در انبار اثاثیه سازمان برنامه در خرمشهر

آگهی راجع باراضی مورد تجاوز

پیرو آگهی های قبلی مطابق بند (ز) ماده واحده مصوب هشتم شهریورماه ۳۵ مقرر گردیده است که (نقل وانتقالاتیکه از تاریخ تقدیم این لایحه بمجلس سنا (۱۸ر۵ر۳۵) تا خاتمه رسیدگی هیئت مذکور توسط متجاوزین وایادی متلقای آنها بهرعنوان بعمل آمده باشد معتبر نخواهد بود) اینک برای جلوگیری از سوء استفاده احتمالی اشخاص استفاده‌جو و اغفال دیگران باطلاع عموم میرسد.

اداره کل اوقاف درتاریخ ۶ و ۷ر۶ر۳۶ باستناد ماده واحده مصوب ۸ر۶ر۳۵ (۱۹) فقره درخواست مدعوی تجاوز نسبت باراضی زیر:

۱ - چهل هزار متر اراضی معروف بخچال موقوفه مرحوم حاجی موسی قندی پلاک ۴۴۱۲ بخش ۷ تهران.

۲ - دودانگ مشاع از فرحزاد شمیران پلاک شماره ۱۱۶

۳ - یکدانگ مفروز از قریه شیان پلاک شماره ۳ و ۴ از سنگ ۸۵ شمیرانات بخش ۱۱ تهران.

۴ - ششدانگ اراضی دردشت پلاک ۶۷۱۸ واقع در بخش ۲ تهران

۵ - اراضی موقوفه حکیم هاشم پلاکهای شماره ۱۵۸۳ الی ۱۵۹۲ واقع در بخش ۸ تهران.

۶ - ۵۸۳۳ر۵ متر اراضی موقوفه حسینیه پلاک ۲۲۷ و ۲۵۱ و ۳۰ از سنگ ۳۳ بخش ۱۱ تهران

۷ - یک میلیون وسیصدو پنجاه هزار متر از اراضی وقفی حسین آباد قشقائی پلاک ۲۴۵ اصلی ورامین.

۸ - دویست هزار متر از اراضی موقوفه حسینیه پلاک ۵۲۶ از سنگ ۳۳ بخش ۱۱ شمیران

۹ - پنجاه هزار متر از اراضی موقوفه حسینیه پلاک ۲۹ از سنگ ۳۳ بخش ۱۱ شمیران

۱۰ - ۴۱۶۷ متر از اراضی موقوفه حسینیه پلاک ۲۵۰ از سنگ ۳۳ بخش ۱۱ شمیران

۱۱ - ۲۵۰۰۰ متر از اراضی موقوفه حسینیه پلاک ۲۴۹_۲۵۳_۲۵۸ _ ۲۴۸_۳۲۹ و ۵۲۵ از سنگ بخش ۱۱ شمیران

۱۲ - ۳۳۳۳ر۵ متر از اراضی موقوفه حسینیه پلاک ۳۳۱ از سنگ ۳۳ بخش ۱۱ شمیران.

۱۳ - ۱۲۵۰۰۰ متر از اراضی موقوفه حسینیه پلاک ۳۲۶ و ۱۹۵ و ۱۷۵ از سنگ ۳۳ بخش ۱۱ شمیران

۱۴ - ۱۲۵۰۰۰ متر از اراضی موقوفه حسینیه پلاک ۳۰ سنگ ۳۳ بخش ۱۱ شمیران.

۱۵ - اراضی چالهرز پلاک ۱۲ر۴۰ بخش ۱۱ شمیران.

۱۶ - ۲۱۵۲۹۸۸ متر از اراضی خیرآباد موقوفه پلاک ۹۹ - اصلی شهرری

۱۷ - ۹۶ سهم از ۲۸۸ سهم کل اراضی قریه دره بالا پلاک ۱۶۳ حوزه ورامین موقوفه حاج سید ابراهیم

۱۸ - نسبت باراضی موقوفه پلاکهای شماره ۱۶۴ر۱۰۲۲ر۱۲۱۲ر۲۳۲۳ و ۴۱۷_۲۳۰۲ و ۱۶۴_۳۶۵ و ۷۱۳_۷۱۳ر۱ و ۱۰۲۲ر۱ و ۱۰۲۳ر۱ و ۱۲۱۲ و ۱۶۴ و ۸۲۸ و ۱۶۴_۱۲۸۳ و ۱۶۴ر۶۶۳ و ۱۶۴_۵۹۸ و ۱۲۶۴ و ۲۱۷۲ و ۵۰۷ ط ۲۲ ط و ۵۹۷ و ۱۲۶۴ و ۱۲۶۴ و ۱۶۴ _ ۵۹۹ و ۱۶۴ _ ۱۱۰۴ و ۵۹۸ و ۵۹۸ و ۱۶۴_۱۰۲۲ و ۱۶۴ _ ۱۰۲۲ر۱ و ۱۰۲۳ر۱ و ۱۱۰۴ و ۸۳۷ واقع در ورامین:

۱۹ - اراضی موقوفه معروف بباغ کشکول واقع در خارج دروازه قدیم قزوین پلاکهای ۱۶۳۶ و ۱۶۴۲ و ۱۲۸۳ و ۱۲۸۴ بهشت پنجفری مذکور درقانون نامبرده تسلیم نموده که بترتیب بشماره ۳۲۸ر۴_۵۰۰ر۵ و ۵۰۱ر۶ و ۵۰۵ر۶ و ۵۰۷ر۶ و ۵۱۳ر۶ و ۵۱۵ر۶ و ۵۱۶ر۶ و ۵۲۱ر۶ و ۲۲ر۶_۳۶۵ بثبت دفتر هیئت مزبور رسیده است

بنابراین مراتب را اعلام میدارد تا بمقررات بند (ز) فوق الذکر توجه کامل بفرمایند.

از طرف وزیر دادگستری غلامرضا فولادوند

آ_۲۱۹۱۸

آگهی مناقصه خرید چهل هزار صندوق خالی چای

شرکت سهامی چای سازمان برنامه چهل هزار صندوق خالی چای را طبق نمونه با شرایط و مشخصات جداگانه از طریق مناقصه خریداری مینماید داوطلبان شرکت در مناقصه میتوانند همه روزه برای مشاهده صندوق نمونه و دریافت برگ شرایط و مشخصات باداره کارپردازی شرکت خیابان قوام السلطنه اول کوچه ابرج مراجعه و پیشنهاد خود را تا آخر وقت اداری روز ۲۸ مهرماه ۳۶ بدفتر شرکت تسلیم ورسید دریافت دارند پیشنهادات واصله در ساعت ۱۰ صبح روز بعد درجلسه مناقصه مفتوح وقرائت خواهد شد.

شرکت سهامی چای سازمان برنامه

آ_۲۱۷۵۶ ۳_۱

عدالت اجرا میشود

- ۱۱ -

ازمن تحقیق کردند. ازخودم خواستند که ما وقع را بگویم ولی مسئله اساسی شرح وقایع نبود دردادگاه عالی جنائی بعضی احساسات خریدار دارد وبعضی دیگر حتی مورد توجه قرار نمیگیرد.

البته نباید اشتباه کرد این جلسه، جلسه نهائی وقاطع نبود. شاید جلسه معارفه ما بود. معارفه وتماس با قضات، تماس با تماشاچیان سنگدلی که همیشه باخودشان حاضرند با نمایندگانشان با نورچراغ دوربینهای عکاسی وجود آنها را پشت دیوارهای دادگاه یادآوری می کنند.

شاید آنچه بیشتر ازهمه چیز مرا زجر میدهد اینست که دیگر یک موجود انسانی نیستم بلکه یک شئی متعلق بهمه هستم.

وکیل مدافعم آقای «ژبرن» قبلا تشریفات محاکمه را برایم شرح داده بود باوجود این از مقدمهٔ کوچک محاکمه غافلگیر وناراحت شدم.

ازقرار معلوم قانون حکم میکند متهم درمراسم قرعه کشی هیئت منصفه حاضر باشد. بااینکه این مراسم علنی نبود ولی از رسمیت وخشکی آن چیزی کم نشده بود.

مدتی طولانی درراهرو، روی یک نیمکت چوبی وبین دو محافظ انتظار کشیدم. بعد یک ضابط مثل رژیسور یک نمایش دوید وگفت: «نوبت شما است! عجله کنید!» وارد یک اطاق بزرگ شدیم که تصور کردم اطاق کار رئیس دادگاه است.

اولین چیزی که جلب توجهم را کرد این بود که عده زیادی در اطاق جمع شده بودند.

دودسته مشخص بودند یکطرف قضات باالباس رسمی قضاوت وطرف دیگر دسته اعضاء هیئت منصفه ایستاده بودند وهمه سرها بطرف من برگشته بود.

مثل یک نمایش بود. نمایشی که بازیگر اول آن من بودم از این جهت ترس بر وجودم غالب شد لرزش خفیفی سراپایم را فرا گرفت و احساس کردم که عرق سرد بر تمام بدنم نشست.

در چهره‌های حضار آثار خصومتی نمیدیدم ولی نگاه‌هاشان کنجکاو بود مثل کسانی که درباغ وحش جلوی قفس یک حیوان عجیب توقف میکنند بمن چشم دوخته بودند بانگاه میگفتند: «پس اینست!»

مراسم قرعه کشی هیئت منصفه خیلی سریعتر از آنچه فکر میکردم انجام شد. رئیس دادگاه مثل یک رام کننده وحوش لباس قرمز بلند بتن داشت ولی نه چوب داشت ونه شلاق فقط ازجعبه‌ای که روی میزش قرار داشت استفاده میکرد.

دست درجعبه میکرد قرعه‌ای بیرون میآورد اسمی را میخواند وبلافاصله یکنفر از دسته بیست نفری هیئت منصفه دورهٔ اجلاسیه جابجا میشد.

یک یا دوبار دادستان باانتخاب یک هیئت منصفه مخالفت کرد.

ـ مخالفم

عضوی که باین وضع ردشده بود مانند دستهای آونزان، بیحرکت برجا میماند وقیافه کسی را بخود میگرفت که ظالمانه مورد اتهامی قرار گرفته باشد..

باین ترتیب من تنها بازیگر این صحنه نبودم.

آنهائی که سرنوشت مرا میخواستند تعیین کنند درمقابل چشمهایم انتخاب میشدند. وکیل مدافع متهم حق داشت بعضی از آنها را رد کند.

شاید همه اینها یک بازی بود ولی بازی درست وشرافتمندانه‌ای بود که هیچ نقطه تاریکی نداشت وظن، هیچگونه شائبه‌ای بآن نمیرفت

وقتی هفت عضو هیئت منصفه ودو عضو علی البدل تعیین شدند کمی آرام گرفتم رئیس دادگاه نطق کوتاهی برای آنها ایراد کرد وگفت که حق دارند هر سئوالی میخواهند بکنند ولی حق ندارند عقیده خود را با حرف یا حتی با حرکات سر وصورت ودست بیان کنند وفقط یک شانه بالا انداختن کافیست که محاکمه وحکم را باطل کند.

اعضاء هیئت منصفه دیگر مرا نگاه نمیکردند قیافه‌ای سرد وجدی بخود گرفته بودند.

پیدا بود که خود را برای کار سختی آماده میکردند ومن ناگهان آنها را خیلی نزدیک بخود احساس کردم.

آقای «ژبرون» وکیل مدافعم برای دلداری وتقویت روحیه‌ام دودست مرا دردست گرفت. مثل اینکه لرزش بدنم را احساس کرد زیر لب آهسته گفت:

ـ حالتان خوبست؟ شجاع باشید!

دوبار مرا به راهرو بر گرداندند جز سر و صدای مبهم چیزی نمی شنیدم ودیگر هیچ چیز نمیدیدم. چشمهارا بستم سعی میکردم بخود بگویم که مبارزه‌ای در پیش دارم وتا چند لحظه دیگر سرنوشتم را بدست قضات می‌سپارم. ولی بیشتر کوششم این بود که لرزش بدنم را آرام کنم وسعی داشتم خونسردی ووقار خود را بازیابم نفس‌های عمیق میکشیدم ووسائل بازگشت خود را بآرامش مهیا میکردم

فکر میکنم وقتی وارد جایگاه مخصوص متهمین شدم آرام بودم. سالن دادگاه کمی کوچکتر از آنچه تصور میکردم بنظرم رسید.

عده کثیری تماشاچی که اکثر زن بودند درجایگاه تماشاچیان نشسته بودند.

هیئت منصفه وقضات پشت میز پهن وبزرگی که از کف سالن خیلی بالاتر بود جا داشتند.

وکیلم آقای «ژوبرون» جلوی من نشسته بود ووقتی وارد شدم دستی بدستم زد.

دراینموقع بود که نگاهم با یک نگاه تلاقی کرد وآن نگاه ما در «موریس» بود.

مادام «وردمون» درمیان تماشاچیان نبود بلکه جلوی میز منشی دادگاه کنار وکیل مدعی خصوصی نشسته بود. لباس سیاه بتن داشت ونماینده مدعیان خصوصی بود.

دراینموقع ناگهان تمام دستگاه قضائی برای من صورت یک کور درآمد با تمام رسمیت و ابهت این محاکمه، با وجود دادرسی کنندها، باوجود لباسهای رسمی قرمز وسیاه. محاکمه برای من بمقابله با خانواده انتقامجوی «وردمون» محدود شد

ابتدا نگاهم را برگرداندم بعد پشیمان شدم. نه، چرا از میدان در بروم؟

خانم «وردمون» حق نداشت رل مادر انتقامجو را بازی کند او مادری بود که بارها دیده بودم علیه پسرش اقدام می کرد واواخر برای اینکه چشمش بمن نیفتد بدیدن پسر مریض وناتوان خودهم نمی آمد این احساسات ساختگی و آلوده بود!

لحظه‌ای بعد دوباره بطرف او نگاه کردم ولی سر را بر گردانده بود. درمقابل او قصد داشتم وقار وشایستگی خود را حفظ کنم.

برای حضور در دادگاه عالی جنائی خواهش کرده بودم کت ودامن خاکستری مرا برایم بیاورند. لباس بسیار ساده‌ای بود که هیچگونه زیبائی در آن پیدا نمیشد. صبح وقتی آرایش کرده بودم بخود گفته بودم که یقیناً اعضاء هیئت منصفه از این لباس من خوششان نخواهد آمد. وحق داشتم. موضوع مهم خوش آیند هیئت منصفه نبود. کاریکه درمقابل داشتم فقط مبارزه باخانواده «وردمون» بود. شاید قاتل آنقدر موردتوجه نبود که مدیر کارخانه داروسازی «وردمون»..

درتمام مدتی که منشی دادگاه ادعانامه دادستان را باصدای خفه و یکنواخت میخواند من شمرده تنفس عمیق ادامه دادم. دادگاه مرا ترسانده بود. فقط میدانستم که مثل یک ورزشکار قبل از مسابقه باید قوای خود را آماده مبارزه کنم.

خاطره رئیس وحتی مرگش باآنکه درهرجمله ادعانامه حاضر بود، موضوع اساسی نبود.

بین خانم وردمون، قربانی ظاهری این واقعه، ومن متهمه پرونده یک حساب کهنه وجود داشت که لازم بود تسویه شود.

قبلا یکبار دستخوش اضطراب وتاثر شده بودم وآن لحظات بلافاصله بعد از مرگ موریس بود. خود را در برابر راز سنگینی تنها یافته بودم. نامه‌ای به «نیکول» خواهر موریس نوشته واسرار مرگ برادرش را شرح داده بودم. ولی این دوست قدیم بر خلاف تصورم یک خبرچین از آب درآمده بود وراز مرا بپلیس افشا کرده بود. وحالا میخواستند شاهد محاکمه واعدام من باشند. جامعه متهمه را سختی تعقیب میکرد.

ـ متهمه، بلندشوید!

لحظه مقابله فرا رسیده بود

رئیس دادگاه با صدای خسته‌ای مرا دعوت برخاستن کرده بود.

ازجا بلند شدم وعکاسها هر قدر خواستند عکس گرفتند.

ـ اسم شما؟

ـ السالوندشتاین

ـ فرانسوی هستید؟

ناچار درچند کلمه توضیح دادم که پدرومادرم از اهالی لبنانی بودند که بعد از جنگ اول بین المللی بفرانسه پناهنده شدند ومن در پاریس بدنیا آمده‌ام.

استنطاق خیلی ساده وسریع بود رئیس دادگاه باصل موضوع رسید این مرد درشغل خود مهارت عجیبی داشت وظاهراً یکی از قوانین مهم این شغل جستجوی راه نزدیکتر برای رسیدن باصل موضوع است.

خبرنگاران ما از شهرستانها اطلاع میدهند.

از فروغی — خبرنگار فریدونکنار

شهر ناشناس

بابلسر را اغلب متمکنین میشناسند چون همه‌ساله عده‌زیادی از بزرگان قوم را در آغوش خود میگیرد و بروح آنان نشاط میبخشد. اما هیچکس فریدونکنار را که در ۱۰ کیلومتری بابلسر قرار گرفته است نمیشناسد و نمیداند در این شهر ناشناس چه وضع آشفته‌ای حکمفرماست فریدونکنار بخش وسیع و بزرگی است و جمعیت آن باحومه بالغ بر ۲۰ هزار نفر میباشد که اکثر آنها از داشتن ابتدائی‌ترین وسایل زندگی محرومند آنها از برق فقط اسمی شنیده‌اند

چندسال پیش شهرداری بابل خود آنها موتور برقی خریده و در محل نصب کرد حتی عملیات سیمکشی آن نیز بپایان رسید اما متاسفانه براثر اختلاف بین اعضاء انجمن شهر شروع کار موتور برق تاخیر افتاد و این تاخیر بقدری طول کشید که هم اکنون از تشکیلات برق جز یکدستگاه موتور گرد گرفته و کهنه چیز دیگری بیادگار نمانده است.

مردم این بخش بعلت عدم دسترسی بپزشک و دارو همگی علیل و بیمارند.

از کمکهای سازمان برنامه خبری نیست مثل اینکه سازمان برای اصلاح و عمران این بخش برنامه‌ای ندارد.

مردم میگویند باوجود اینکه وضع فروش کالاهای صادراتی فریدونکنار خیلی خوب است و عوارض حاصله از آن باید بمصرف اصلاحات مورد نیاز برسد معلوم نیست چرا شهرداری در این باره اقدام نمیکند.

آیا وقت آن نرسیده است که برای بهبود وضع زندگی مردم این سامان قدم مثبتی برداشته شود؟

تقدیر و پاداش

خبرنگار ما از قصرشیرین مینویسد: آقای احمد نخعی معاون اداره پست و تلگراف قصرشیرین و خسروی که هم اکنون مدت دوازده سالست در این منطقه انجام وظیفه میکنند طبق پیشنهاد اداره پست و تلگراف استان پنجم اخیراً بدریافت دو تقدیرنامه و پاداش مکفی نائل گردیده است

رئیس فرهنگ گنبد کاوس بخبرنگار ما گفت:

وضع عمومی فرهنگ این شهرستان رضایتبخش نیست و برای استخدام آموزگار بودجه‌ای در اختیار نداریم

یک دبستان از محل عواید شهرداری احداث شده است

چندروز قبل بمناسبت آغاز سال تحصیلی جدید با آقای طهوری رئیس فرهنگ، مصاحبه‌ای بعمل آوردم:

آقای رئیس فرهنگ در جواب سئوالات اینجانب اظهار داشت:

بطور کلی وضع عمومی فرهنگ این شهرستان رضایتبخش نیست، ساختمان دبستان‌ها عموما اجاره‌ای است و اغلب آنها از نظر اصول بهداشتی غیر قابل استفاده میباشند و فقط امسال یک ساختمان دبستان از محل درآمد شهرداری سهم فرهنگ ساخته شده که در حال حاضر از آن استفاده میکنیم.

همچنین مبلغ ۵۰ هزار تومان جهت ساختمان یک دبستان از طرف وزارت فرهنگ در اختیار داریم که پس از پیدا کردن محل مناسب اقدام ساختمان خواهد شد.

آقای طهوری اضافه کرد:

باوجودانکه در این شهرستان جهت تعلیم و تربیت معلم، دانشسرای عشایری افتتاح شده است متاسفانه بودجه کافی برای استخدام فارغ التحصیلان در اختیار نداریم و بطور کلی کادر آموزشی فرهنگ گنبد کاوس بسیار ناقص است.

درسال گذشته چند دستان در دهات اطراف افتتاح شد ولی در حال حاضر بعلت کمبود معلم قادر بتاسیس آموزشگاه در سائر دهات نیستیم.

آقای رئیس فرهنگ در خاتمه اظهار داشت:

درسال تحصیلی جدید یک کلاس ششم طبیعی پسران و یک کلاس چهارم طبیعی دخترانه افتتاح شده است.

انفجار مخزن گازوئیل

قسمتی از ساختمان حمام طعمه حریق شد

خبرنگار ما از بندرپهلوی گزارش میدهد: چندروز قبل براثر انفجار مخزن گازوئیل حمام معروف به «دوشنبه» واقع در خیابان سپه، قسمتی از ماشین خانه حمام طعمه حریق شد.

جریان بلافاصله باطلاع اداره آتش‌نشانی رسید و مأمورین آن اداره فوراً در محل حاضر شده و مشغول اطفاء حریق گردیدند تصادفاً در آنهنگام طوفان شدیدی در شهر شروع شده بود و در صورتیکه کوچکترین غفلتی از جانب مأمورین آتش‌نشانی میشد حریق بخانه‌های اطراف سرایت میکرد.

خوشبختانه براثر کوشش فوق‌العاده مأمورین آتش‌نشانی و آقایان فریدون طالپور شهردار و سرکار سرهنگ صفار رئیس شهربانی که در تمام مدت آتش‌سوزی در محل واقعه حضور داشتند، حریق خاموش گردید.

قهرمانان پینگ پنگ

خبرنگار ما از شیراز اطلاع میدهد چندروز قبل مسابقه پینگ پنگ میتدیان در سالن ورزشی پینگ پنگ بداوری آقایان فیروزی و بیضائی انجام شد و در نتیجه آقایان بهمن نصر فرهنگ مکیف رضاخردمند بترتیب قهرمان اول و دوم و سوم شناخته شدند و جوائز آنان طی مراسمی توزیع گردید.

سکته مغزی

خبرنگار ما از صحنه اطلاع میدهد: چندروز قبل آقای عبدالرحیم فتاحی رئیس پست و تلگراف صحنه در حالیکه در اطاق کار خود مشغول رسیدگی بکارهای اداری بود ناگهان دچار سکته مغزی شد.

وی از طرف راست بدن فلج شد و فعلا برای معالجه بکرمانشاه منتقل گردیده است.

وزیر کشاورزی

از مناطق حاصلخیز سرخس بازدید نمود

خبرنگار ما از مشهد اطلاع میدهد: چندروز قبل تیمسار سرتیپ اخوی وزیر کشاورزی باتفاق آقایان رئیس سازمانهای کشاورزی، مهندس نامدار، مهندس طباطبائی و مهندس حجازی مشاور بن‌فنی آستان قدس بمنظور بازدید از مناطق کشاورزی سرخس وارد شدند.

تیمسار سرتیپ اخوی و همراهان ضمن بازدید از مناطق حاصلخیز سرخس دستوراتی برای بهبود اوضاع کشاورزی این منطقه صادر کردند.

وعده بورزشکاران

خبرنگار ما از شهرری مینویسد دو روز قبل آقای مشایخی نماینده مجلس شورای ملی پس از بازگشت از اروپا بمنظور سرکشی بحوزه انتخابیه خویش وارد شهرری شد

مشارالیه هنگام ورود از طرف اعضای انجمن شهر وعده‌ای از ورزشکاران مورد استقبال قرار گرفت.

آقای مشایخی بورزشکاران وعده داد که بزودی یک استادیوم ورزشی که زمین آن قبلا خریداری شده است برای استفاده ورزشکاران احداث خواهد شد.

بازدید راه

خبرنگار ما از ساری گزارش میدهد آقای مهدوی استاندار استان دوم باتفاق تیمسار پهلوان رئیس سازمان مقاومت بمنظور بازدید راههای شوسه بخش «چهاردانگه» و «دودانگه» و رسیدگی بوضع ساکنین آنحدود بآب صوب عزیمت کردند

تیم دو و میدانی آموزشگاههای ترکیه

برای چند مسابقه دوستانه بشیراز خواهند رفت

خبرنگار ما از شیراز مینویسد: بطوریکه کسب اطلاع شده است روز سه‌شنبه هفتم آبانماه تیم دو و میدانی آموزشگاههای دخترانه و پسرانه ترکیه بمنظور انجام چند مسابقه دوستانه وارد شیراز خواهد شد. اداره تربیت بدنی شیراز از هم اکنون مقدمات پذیرائی از تیم دو و میدانی آموزشگاههای ترکیه را فراهم کرده و دانش آموزان شیراز نیز خود را برای مسابقه آماده میکنند.

مرگ دلخراش

این کارگر در زیر چرخ ماشین کارخانه قند افتاد و بدنش بطرز فجیعی قطعه قطعه شد

خبرنگار ما از فسا گزارش میدهد: چندروز قبل یکی از کارگران کارخانه قند فسا بنام مختار بردبار هنگامیکه در محوطه کارخانه مشغول کار بود ناگهان براثر اشتباه یکی از متصدیان فنی، در زیر چرخ عظیم و غول آسای ماشین کارخانه افتاد و بدنش بطرز فجیعی قطعه قطعه شد.

در این هنگام بی‌درنگ موتور کارخانه را خاموش کردند و جسد این کارگر واژگون بخت را از زیر دنده‌های خون آلود ماشین بیرون آوردند

مامورین انتظامی بمحض اطلاع از جریان خود را بمحل واقعه رسانیده و پس از معاینه جسد و انجام تشریفات قانونی آن را بخاک سپردند. در ضمن متصدی مربوطه را نیز دستگیر و تحت بازجوئی قرار دادند

تراکتوری واژگون گردید

یکنفر بقتل رسید و دو نفر مجروح شدند

راننده تراکتور متواریست و کسی از محل اختفای او اطلاعی ندارد

خبرنگار ما از همدان گزارش میدهد: چندروز قبل در حوالی شهر تراکتوری واژگون شد و در این حادثه دو نفر مجروح شدند و یک نفر بقتل رسید.

جریان واقعه از این قرار بوده است، ولی فرزند جانعلی راننده تراکتور پس از آنکه چند هکتار از زمینهای قریه «آقبلاق» واقع در حوالی شهر را شخم زد باتفاق غلامرضا مهرجو فرزند مالک قریه برای رفع خستگی بطرف قریه «امزاجرد» حرکت کرد و در آنجا بایکدیگر بکافه‌ی رفته و مقدار زیادی مشروبات الکلی صرف نمودند.

پس از آنکه دو نفر مزبور کاملا مست شدند تصمیم گرفتند به قریه «آقبلاق» مراجعت کنند و لحظه‌ای بعد باتفاق سه نفر دیگر از دوستان خویش بنام احمد فرزند صفرعلی و محمدجانعلی و حسینعلی فرزند سعادت‌قلی با تراکتور براه افتادند ولی هنوز چند صدمتری از قریه «امزاجرد» دور نشده بودند که ناگهان کنترل تراکتور از دست راننده مست خارج شد و تراکتور واژگون گردید.

در این حادثه احمد فرزند صفرعلی آناً جان سپرد و دو نفر دیگر غلامرضا مهرجو و محمد جانعلی مجروح شدند چند نفر عابر مجروحین را به بیمارستان بردند. غلامرضا مهرجو که قادر بتکلم نبود برای مداوا بستری گردید ولی محمد جانعلی که جزئی جراحتی برداشته بود پس از پانسمان مرخص گردید.

هم اکنون راننده تراکتور متواریست و مامورین در تعقیب او هستند.

رئیس فرهنگ استان گفت:

باید نهضت پیشاهنگی در مدارس توسعه یابد

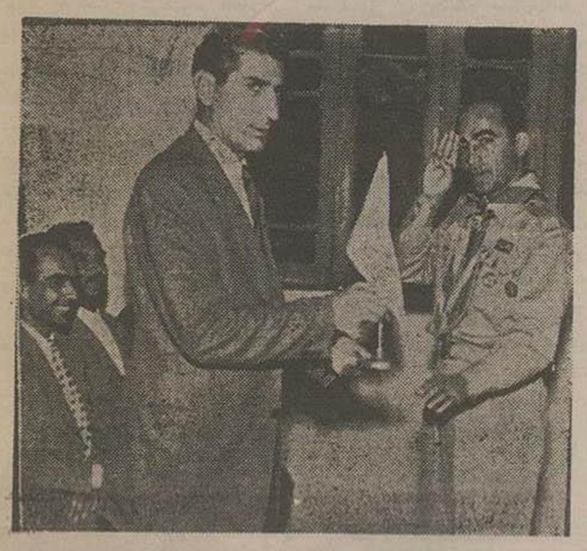

خبرنگار ما از سازی مینویسد: چندروز قبل آقای امینی مدیر فنی پیشاهنگی استان دوم که برای شرکت در جمبوری پیشاهنگان جهان بلندن عزیمت کرده بود مراجعت نمود.

بهمین مناسبت مجلس جشنی از طرف اداره فرهنگ در سالن دبستان دوشیزگان باحضور کلیه فرهنگیان و پیشاهنگان ساری تشکیل گردید و آقای شیخون رئیس فرهنگ استان طی بیاناتی از فرهنگیان دعوت کرد که نسبت توسعه نهضت پیش آهنگان در مدارس اقدام کنند.

در خاتمه آقای امینی پرچمی که از طرف گروه پیشاهنگی بین‌المللی بخود وی اهدا شده بود بآقای مشحون مدیر کل فرهنگ استان اهداء نمود.

در عکس بالا آقای امینی رئیس پیشاهنگی استان هنگام اهداء پرچم پیشاهنگی بین‌المللی بآقای مشحون دیده میشود.

شیوع آبله

آبله تاکنون چند نفر را کشته است

خبرنگار ما از بندرگز گزارش میدهد:

از مدتی پیش بیماری آبله در شهر شایع شده و تاکنون سه نفر از اعضای یک خانواده و چند نفر دیگر براثر ابتلاء باین بیماری تلف شده‌اند. ضمنا با اینکه مامورین بهداری از همان موقع شدت باین بیماری مبارزه مینمایند اخیرا یک اکیپ امدادی نیز جهت تلقیح اهالی برضد آبله وارد شهر شده است و هم اکنون عملیات مایه کوبی در شهر ادامه دارد.

تقدیر کتبی

خبرنگار ما از مشهد مینویسد بمناسبت پیروزی شایان توجهی که اخیراً تیم های کشتی آزاد فرنگی خراسان در مسابقات قهرمانی کشور بدست آورده‌اند تیمسار سرتیپ دکتر ایزدپناه رئیس انجمن تربیت بدنی کشور کتباً از کوشش اعضاء انجمن تربیت بدنی خراسان در زمینه پیشرفت ورزش کشتی قدردانی نمود.

دزدان خانگی

گاوصندوق شرکتی را که در آن کار میکردند دزدیدند ولی مامورین انتظامی آنها را دستگیر کردند

خبرنگار ما از شیراز گزارش میدهد چندروز قبل بدایره آگاهی شهربانی فارس اطلاع رسید که یک صندوق آهنی نسوز که بیست من وزن داشته و محتوی ۲۲۹۶۴۳ تومان چسب باندرل های عرق و شراب بوده است از شرکت نوشابه‌فروشی واقع در دروازه سعدی سرقت رفته است آقای صمدی رئیس آگاهی پس از اطلاع بلافاصله بمحل سرقت حرکت کرد و پس از تحقیقات لازم دو نفر از کارمندان شرکت را که مظنون بنظر می‌رسیدند بازداشت نمود.

باتحقیقاتیکه مامورین انتظامی تحت راهنمائیهای تیمسار سرتیپ امرانپور بعمل آوردند صندوق مسروقه را در یکی از اطاقهای مخروبه خود شرکت نوشابه‌فروشی پیدا کردند.

فعلا قضیه باشدت تحت تعقیب است و دو نفر کارمندان شرکت باتهام سرقت گاوصندوق زندانی میباشند.

تشویق شد

خبرنگار ما از سنندج اطلاع میدهد: هم اکنون مدتیست که آقای عباس حاجیان رئیس بانکملی سنندج برای استفاده از ایام مرخصی خویش بمرکز عزیمت نموده است و آقای معاونی درغیاب ایشان بامور آن اداره رسیدگی مینمایند.

چون آقای معاونی در مورد جمع آوری وجوه حق‌الاشتراک لوله کشی آب مشروب شهر کوشش فوق‌العاده‌ای مبذول میدارد اخیراً از طرف فرمانداری کل کتبا مورد تشویق قرار گرفته است.

برای گرفتن بهرهٔ مالکانه از ده خارج شد ولی روز بعد جسد متلاشی شده ویرا در بیابان یافتند

هنوز هویت قاتلین کشف نشده است

چند روز قبل عبدالغنی یارقلی ساکن «هیدج» از توابع اهر بمنظور گرفتن بهره مالکانه عازم قریه «کبودچشمه» از توابع همان شهرستان شد پس از گرفتن چندبن خروار گندم بعنوان بهره مالکانه گندم‌ها را بار الاغ کرده و راه خانه خویش را در پیش گرفت ولی در دو کیلومتری قریه هیدج ناگهان عده‌ای بر سر عبدالغنی ریخته و برا با وضع فجیعی بقتل رسانیدند قاتلین ابتدا ماضربه شدیدی او را از پای درآوردند و سپس یک یک اعضای ویرا از تن جدا کردند. آنگاه بدنش را قطعه قطعه کرده و در گوشه مخفی نمودند و الاغها را بار گندم سرقت بردند خانواده عبدالغنی پس از جستجوی زیاد بالاخره جسد قطعه قطعه شده ویرا در بیابان یافته جریان را بمامورین ژاندارمری اطلاع دادند از طرف ژاندارمری مامورین باتفاق آقای رفاهی رئیس دادگاه اهر بمحل حادثه عزیمت نمودند تا این موضوع را تحت تعقیب قرار دهند چون هویت قاتلین معلوم نبود بازده نفر از اهالی که مورد سوءظن قرار گرفته بودند توقیف شدند و بازرسی از آنها ادامه دارد تا هویت قاتلین حقیقی معلوم شود.

گزارش بالا از خبرنگار ما در اهر میباشد.

تصادف با مادر و فرزند

خبرنگار ما از میناب اطلاع میدهد چندروز قبل اتومبیل جیپ شماره ۳۸۸ براندگی علی اکبر مقدم هنگام عبور از خیابان شاهپور بابانو فاطمه قنبری که طفل دوساله‌اش را در بغل داشت تصادف نمود و متواری گردید.

مجروحین بید رنگ در بیمارستان بستری شدند و بقرار اطلاع وضع مزاجی این مادر و فرزند وخیم است، راننده خود را بمقامات انتظامی معرفی نمود

اخبار شهرستانها

رضائیه آقای نامدار آیرملو بازپرس شعبه اول دادسرا

آقای عربی بازپرس شعبه دوم دادسرا

آقای علیزاده بازپرس شعبه سوم دادسرا

همدان ـ آقای عطاءاله سعیدی معاون اداره ثبت اسناد

آقای هاشم محمدی رئیس حسابداری بهداری

آقای فراکوزلو رئیس دفتر اداره ثبت اسناد

خلاصه خبرهای شهرستانها

بندر بوشهر ـ آقای سرهنگ ناصری فرمانده منطقه ۲ نیروی دریائی بندر بوشهر که برای استفاده از مرخصی بتهران عزیمت کرده بود مراجعت نمود

گنبد کاوس ـ چندروز قبل تیمسار سرتیپ اخوی وزیر کشاورزی از طریق گرگان بگنبد کاوس وارد شد و پس از استراحت چند ساعته بطرف شاهرود حرکت کرد.

رامسر ـ آقای مهندس اعتضادی از طرف اداره کل شهرداریها بامور شهرداری و اختلاف حسابی که بین شهرداری رامسر و پیمانکار سیم کشی برق پیدا شده است وارد و مشغول کار گردید.

علی آباد گرگان ـ آقای سرهنگ ضرابی رئیس ژاندارمری ناحیه شمال پس از بازدید از دسته ژاندارمری علی آباد صوب گنبد کاوس حرکت کرد

گرمسار ـ بمناسبت روز معلم مجلس جشنی در دبیرستان آفتاب برگزار شد که در آن عموم فرهنگیان شرکت داشتند.

گرگان ـ آقای حسین شیبانی کارشناس کل ممیزی املاک مزروعی برای رسیدگی بامور ممیزی املاک وارد گرگان شده.

نتیجه رأی شورای عالی حزب فاشیست در مورد شما و حشتناک بود زیرا در این جلسه ۱۹ رأی بنفع قطعنامه گراندی داده شده و در بین آنهائی که بنفع این قطعنامه رأی داده اند چهار تن از شخصیتهای مهم وجود دارند...

در حال حاضر ملت ایتالیا بیش از همه از شما متنفر است و فعلا فقط شما می‌توانید یک نفر دوست خود اطمینان داشته باشید و آن من هستم باین جهت من شما اطمینان میدهم که نباید کوچکترین بیم و هراس بخود راه دهید و جان شما کاملا حفظ خواهد شد و من در این باره شخصا اقدام خواهم کرد.

بنظر من اکنون شخصیت روز مارشال بادوگلیو است و وی میتواند باوضاع مسلط شود.

کلیه مراکز تلفنی و مرکز ستاد پلیس و دفاتر وزارت کشور بدون هیچ گونه مخالفتی اشغال گردید. یکدسته از قوای پلیس نظامی در نزدیک ویلای سلطنتی مستقر شدند.

موسولینی صبح روز ۲۵ ژوئیه از دفتر مخصوص خود خارج شده و بعضی از محله‌های رم را که در اثر بمباران های اخیر متفقین آسیب دیده بود بازدید کرد وی از پادشاه تقاضای ملاقات کرد و جواب داده شد که پادشاه در ساعت ۱۷ وی را خواهد پذیرفت.

موسولینی در این باره در یادداشتهای خود چنین نوشته است:

«من تصور میکردم که پادشاه در نظر دارد اختیاراتی را که در ۱۰ ژوئن ۱۹۴۰ درباره فرماندهی نیروهای مسلح من داده بود پس بگیرد.

گو اینکه از مدتی پیش خیال داشتم شخصا از آن صرفنظر کنم. باین جهت بدون اینکه کمان بد دیگری بخود راه بدهم وارد ویلای پادشاه شدم.

هنگامی که موسولینی وارد ویلای پادشاه شد متوجه شد که تفنگداران مخصوص گارد سلطنتی تقویت شده و در گوشه و کنار مستقر شده‌اند.

پادشاه در حالیکه او نفورمارشال پوشیده بود در جلو در منتظر ورود وی بود و پس از رسیدن موسولینی به دو وارد سالن مخصوص شدند در این حال پادشاه خطاب بموسولینی گفت:

«دوچه عزیزم اوضاع خوب نیست. ایتالیا مضمحل شده و روحیه ارتش بکلی متزلزل گردیده و افراد دیگر حاضر نیستند بجنگ ادامه دهند.

موسولینی جواب داد: «تصمیم فوق‌العاده خطیری اتخاذ کرده و اکنون بحران سیاسی در ایتالیا روی دهد مردم تصور خواهند کرد که هنگام صلح نزدیک است زیرا کسی که اعلام جنگ داده از کار بر کنار شده است و باین ترتیب لطمه شدیدی بروحیه افراد وارد خواهد شد.

این بحران بمنزله پیروزی چرچیل و استالین و مخصوصا استالین تلقی خواهد شد. من اکنون متوجه این نکته هستم که مردم از من تنفر دارند. شب گذشته در جلسه عالی شورای حزب فاشیست من شخصا این موضوع را تائید کردم.

البته حکومت طولانی و دادن قربانیهای بیحد مستلزم تحریک احساسات عمومی است در هر صورت امیدوارم شخصیکه میخواهد اوضاع را بدست بگیرد در اقدامات خود موفق شود.»

پس از پایان مذاکرات پادشاه موسولینی را تا دم در مشایعت کرد. موسولینی در یادداشتهای خود مینویسد: «هنگامیکه پادشاه مرا مشایعت میکرد رنگ وی کاملا پریده بود و پس از آنکه دست مرا فشار

مقالات و گزارشهای خارجی

بررسی جراید جهان

قمر مصنوعی شوروی

* آمریکا ـ روزنامه «نیویورک تایمز» مینویسد :

اکنون بشر باید تصمیم بگیرد که با این اختراع جدیدی که کرده است آیا بازمیخواهد یک آلت قتاله برای انهدام بشریت بسازد یا برعکس با آن بجنگ مسافات برود و فاصله میان کرات را بپیماید .

باید از دانشمندان شوروی تمجید و قدردانی کرد که موفق شده اند این سمبل آزادی را برای نوع بشر سازند و اورا از قید زمین رها سازند..

بعضی سئوالات پیش میآید:

آیا این اختراع تعادل قوا را میان شرق وغرب بهم زده است ؟

آیا آمریکا تمام مساعی خودرا برای تکمیل موشکهای بالیستیک خود بکار میبرد ؟

چرا زمامداران آمریکا متوجه نشدند کمرها کردن این قمر مصنوعی پرستیژ شوروی را بطور خارق العاده ای درجهان بالا برده است ؟

پاسخ باین سئوالات آسان نیست معهذا باید باین سئوالات پاسخ داده شود .

* انگلستان ـ روزنامه تایمز لندن مینویسد:

دانشمندان شوروی قبلا اطلاع نداده بودند که قصد رها کردن قمر مصنوعی را دارند و بهمین جهت نیز برای کشورهای دیگر مطالعه وضع قمر و مسیر آن مشکل شده است ولی قصد دانشمندان شوروی این بود که بدون مقدمه باعث شگفتی مردم جهان گردند و افکار عمومی را بوضع بی سابقه ای متوجه این امر سازند نباید با آنها خرده گرفت زیرا بدون تردید در آینده همکاری نزدیکتری با امریکا و کشورهای دیگر جهان خواهند داشت.

* شوروی ـ روزنامه پراودا چاپ مسکو مینویسد:

دانشمندان شوروی ثابت کردند که میتوانند بغرنج ترین مسائل علمی را در کوتاهترین مدت حل نمایند. از سال ۱۹۵٤ اولین مرکز برق اتمی جهان درشوروی بکار افتاد و برای اولین بار یک موشک قاره پیما درشوروی آزمایش شد.

قدم بقدم علمای شوروی مشکلات علمی را از سر راه ترقی بشر برمیدارند و بزودی علم وصنعت شوروی اولین مقام را درجهان بدست خواهد آورد.

رها ساختن قمر مصنوعی قدم دیگری در راه پیشرفت علم وصنعت است

ملت شوروی درموفقیت دانشمندان خود امکانات جدیدی برای سطح علوم در راه خدمت صلح وترقی عمومی بشر میابد.

* فرانسه ـ روزنامه «لوموند» چاپ پاریس تحت عنوان: «سرعت ترقی» مینویسد:

امروز علم وصنعت وتکنیک باسرعت سرسام آوری درترقی است.

۱۰ سال پیش دانشمندان رها کردن یک قمر مصنوعی راسخت مشکل میدانستند وامروز اینکار بمرحله عمل درآمده است.

از ماهها قبل همه میدانستند که شوروی وآمریکا هر دو درصدد رها کردن اقمار مصنوعی هستند وآزمایش موشکهای مختلف نیز بهمین منظور بعمل میآمد.

اکنون شوروی بدون اطلاع قبلی دنیا را درمقابل یک موقعیت شگفت انگیزی قرار داده است واز آمریکا دراین مسابقه پیش افتاده است.

باید اعتراف کرد که رها کردن این قمر بدون اطلاع قبلی وبدون پروپاگاند که لازمه چنین موفقیتهای علمی است ثابت میکند که دانشمندان شوروی اطمینان نداشتند رها کردن این قمر باموفقیت کامل انجام گیرد و بهمین جهت نیز تمام دستگاههای لازم دراین قمر جا داده نشده است.

آ ـ ۲۱۸۷۸

آگهی مناقصه خرید گلیم

اداره سررشته داری ژاندارمری تعداد پنجهزار تخته گلیم پشمی نفری مورد نیاز سال جاری ۳۷ خودرا طبق نمونه موجوده و شرایط مندرجه در برگ شرایط بمناقصه خریداری می نماید.

۱ـ داوطلبان شرکت درمناقصه میبایستی قبلا بشعبه خرید اداره سررشته مراجعه پس ازمشاهده نمونه ودریافت برگ شرایط مبلغ یکصدهزار ریال بعنوان سپرده نقدا بحساب شماره ۷۳۰ ژاندارمری بانک ملی مرکز تسلیم وفیش آن را ضمیمه پیشنهاد خود درپاکت لاک ومهر شده که روی آن جمله (مربوط بمناقصه گلیم قید شده باشد تا آخر وقت اداری روز ۱۸ر۸ر۳۶ بدفتر اداره سررشته داری ژاندارمری تسلیم ورسید دریافت دارند.

۲ـ پیشنهادات واصله درساعت ۱۰ صبح روز ۱۹ر۸ر۳۶ باحضور کمیسیون بازوقرائت خواهد شد.

۳ـ به پیشنهاداتی که بعدازموعد مقرر برسد یامشروط یافاقد سپرده و مبهم باشد بهیچ جه ترتیب اثر داده نخواهد شد.

٤ـ حضور پیشنهاددهندگان درجلسه مناقصه آزاد واداره سررشته داری درردیاقبول یک یاکلیه پیشنهادات مختاراست.

۵ـ درصورتی که برنده مناقصه بنحوی از انحاء از انجام معامله خودداری نماید سپرده او بسود صندوق دولت ضبط خواهد شد.

اداره سررشته داری ژاندارمری کل کشور

آ ـ ۲۱۹۱۲

از نیویورک تایمز

چرا شوروی در مسابقه تسلط بر فضا جلو افتاد؟

درهرجای دنیا یک نشریه علمی منتشر شود فورا بشوروی فرستاده میشود

دربرابر اقدام بیسابقه و تاریخی اخیر دولت شوروی مبنی بر اعزام قمر مصنوعی بفضا سئوالی که بلافاصله دربرابر مطرح میشود اینست که چگونه آنها موفق بانجام این عمل گردیدند و پس از آن نیز این سئوال مطرح میگردد که چرا دولت شوروی در این زمینه بر آمریکا پیشی گرفته است.

پاسخ باین سئوال نه تنها از لحاظ علمی مهم است بلکه حائز اهمیت سیاسی و نظامی نیز میباشد.

آنچه مسلم است اقدام شوروی بعنوان فتح نمایان و پیروزی برجسته ای در زمینه علوم و تکنیک مدرن بشمار میرود.

این اقدام فقط توسط ملتی امکان پذیر است که دارای دانشمندان عالیقدر و وسائل مجهزی درزمینه مسائل علمی و تکنیکی و مخصوصا ریاضی ، فیزیک شیمی کداز فلزات ودیگر رشته های علوم باشد.

ارتش کوچک دانشمندان

ازسالهای پیش متخصصین میدانستند که دولت شوروی درزمینه بسیاری از رشته های اساسی علمی دارای کادر درجه اولی از دانشمندان ووسائل لازم میباشد که گاه از دولتهای غربی واز جمله امریکا نیز در بعضی موارد پیش افتاده تر است بخصوص سال گذشته هنگامی که دانشمند شوروی «سمینف» جایزه علمی نوبل رابمناسبت اکتشافات عالی خود درزمینه شیمی ربود این موضوع تقریبا برای تمام جهانیان واضح گردید.

بایددانست با آنکه «سمینف» تنها دانشمند شوروی است که تاکنون موفق بربودن جایزه نوبل گردیده است معذالک این امر دلیل آن نیست که این کشور دانشمندان برجسته دیگری که اکتشافات آنها موجب حیرت و تحسین ملل جهان گردد در اختیار ندارد.

ریاضی دانان شوروی درزمره بهترین ریاضی دانان جهان شمرده میشوند . بخصوص اززمانی که علوم ریاضی وتکنیکی بعنوان مرزهای درجه اول دانش درجهان تلقی میشوند وجود ریاضی دانانی نظیر «وینوگرادف» و «الکساندروف» که دارای حیثیت عظیم جهانی هستند توانائی دولت شوروی را درزمینه مسائل علمی و تکنیکی بسیار بالا برده است

علاوه بر دانشمندان فوق تعداد بیشماری از محققین وکارشناسان دیگر درشوروی وجود دارد که درواقع ارتش کوچکی را تشکیل میدهند و بدون شک درآینده رهبران علم ودانش جهان بشمار خواهند رفت

چندی قبل دکتر ادوارد تلر اظهار داشته بود توجهی که دولت شوروی به توسعه و تکمیل معلومات مهندسین و دانشمندان خویش بکار میبرد و مراقبت اخیر دولت درامر تعلیم و تربیت آنها موجب خواهد شد که شوروی تاده سال دیگر مقام علمی را در بین کشورهای جهان احراز نماید

برای احراز اهمیت نیروی علمی کنونی خوش دولت شوروی علاوه بر وجود دانشمندان کنونی قادر میباشد که از مطالعات و تجربیات دانشمندان گذشته روس دریک قرن پیش ودوره تسلط تزار ها نیز استفاده کند.

دربین دانشمندان روسی قرن نوزدهم میتوان از مندلیف عالم شیمی مچنیکف عالم بیولوژی ، پاولف دانشمند روانشناس ولباچوفسکی ریاضی دان معروف نام برد که چهره های درخشان علم ودانش آن قرن در سراسر جهان بشمار میرفته اند.

تاثیر دانشمندان آلمانی

بدین ترتیب واضح است موفقیتهای اخیر شوروی درزمینه قمر مصنوعی و موارد مشابه آن نتیجه زحمات دانشمندان ومتخصصین خود شوروی است و برخلاف عقیده عده ای محصول فکر دانشمندان آلمانی نمیباشد که پس از جنگ جهانی دوم آنها را بروسیه بردند درمورد موشکها بخصوص باید گفت امریکا عصاره تجربیات و تحقیقات دانشمندان نام آلمانی از قبیل درزمن براون استفاده کرده است .

لکن دانشمندان شوروی نیز بدون شک مانند علمای امریکائی ترقیات و موفقیتهای خودرا براساس تحقیقات دانشمندان قرون گذشته وملل دیگر بنیاد نهاده اند.

شک نیست که شورویها از نتیجه تحقیقات و اختراعات عدی نیز که در نقاط دیگر دنیا روی داده اطلاع کامل دارند وعلت آنهم بسیار روشن است شورویها نه تنها دستگاه جاسوسی بسیار وسیعی دارند بلکه دارای کاملترین و گرانبهاترین مجموعه کتب علمی نیز هستند وتمام اطلاعات علمی که در سراسر جهان منتشر میشود بلافاصله دردسترس دانشمندان شوروی قرار گیرد.

تفاوت محیط

لکن این مطالب معلوم نمیکند که چرا شورویها حداقل درحال حاضر، در زمینه تهیه وپروازهای فضائی بر امریکا سبقت گرفته اند

مسلما امریکائیها نباید از وضع فعلی دانش دراین کشور ناراحت شوند.

دانشمندان بزرگ امریکا غالبا با علمای شوروی برابری میکنند وحتی در بعضی موارد بر رقبای روسی خود برتری دارند

دلیل پیشرفت وپیروزی علمی شوروی رابیشتر باید درمحیط جستجو کرد که دانشمندان عصر حاضر شوروی در آن پرورش یافته اند. وقتی محیط وشرایط موجود دانشمندان شوروی را با دانشمندان امریکا مقایسه کنیم مطلب روشن میشود .

شوروی کشوری است استبدادی که تمام منابع علمی آن در دست رهبران حزب آنکشور است . نیروی انسانی ومنابع طبیعی شوروی همه در راه رسیدن بهدف هائی صرف میشود که بیشتر درنظر هیئت حاکمه پراهمیت جلوه میکند

برای رسیدن باین هدفها که مسلما تسلط بر فضا یکی از آنها است، منابع نامحدودی در اختیار دانشمندان قرار میگیرد ولو آنکه چنین کاری متضمن وضع مالیاتهای سنگین و زندگی سخت برای اکثریت ملت باشد.

صرف منابع عظیم

یک مثال مطلب را بهتر روشن میکند

شوروی برای اینکه از نظر انرژی اتمی مقام اول را در دنیا بدست آورد یک کارخانه انرژی اتمی دومیلیون ولتی تاسیس کرد و برای این منظور آهن ربائی ساخت که سی هزار تن فولاد در آن بکار رفته است

اکنون میزان انرژی اتمی شوروی به مراتب بیش از انرژی اتمی آمریکاست فولادی که شوروی برای ساختن کارخانه مزبور بکار برد برابر مقدار فولادی است که برای ساختن یک ناو هواپیمابر جدید لازم است.

تاکنون چنین منبع عظیمی برای تحقیقات خالص علمی در اختیار دانشمندان امریکا قرار نگرفته است.

دانشمندان آمریکا هنگام توضیح درباره پیروزی اخیر شوروی اظهار کردند منابع کافی برای ساختن قمر مصنوعی آمریکا در اختیار آنان قرار نگرفته است

درجامعه دموکرات آمریکا که تقسیم منابع بانظر مردم انجام میشود اگر موفقیتی هم بدست میآمد دارای ارزشی نبود که اکنون شوروی ها برای موفقیت دانشمندان خود قائل گردیده اند

درشوروی تقسیم منابع بدست دولت است وقتی درزمینه ای موفقیتی بدست آید برای آن بسیار ارزش قائل میشوند.

لکن نتایجی که شوروی از پرتاب قمر مصنوعی خود بدست آورد بیش از موضوع موفقیت وحیثیت است.

برتری شوروی درزمینه پرتاب قمر مصنوعی میتواند در مورد سلاحها بخصوص موشکهای قاره پیمای بالیستیک نیز مصداق پیدا کند .

قمر مصنوعی شوروی روزی پانزده بار بدور کره زمین میگردد اکنون جای آن دارد که افکار عمومی مردم آمریکا و سیاستمداران آنکشور ادعاهای شوروی را درمورد موشکهای قاره پیمای بالیستیک جدی تر از آنچه تاکنون پنداشته اند بپذیرند.

خطوط هواپیمائی عراق

مسافرت شمارا با هواپیماهای توربوجت وایکانت که مجهز به
چهار موتور توربینی قوی رولز رویس هستند سهل وآسان نموده است

برای تهیه جا به آژانس های مسافربری مجاز یانمایندگی کل در ایران
شرکت سهامی حمل و نقل ایران و ترکیه
٦ـ٤ آ ـ ٤١٩٠٤ خیابان فردوسی، تلفن ۴۵۸۱۱ و ۴۷۲۹۳ مراجعه فرمائید «کانون طوطی»

از: الجمهوریه

بورقیبه مخالف سیاست بیطرفی است

لشکر کشی فرانسویها در تونس مانند لشکر کشی های چنگیز وهلاکو بوده است

قسمت دوم گزارش خبر نگار الجمهوریه درباره تونس

«تونس سرسبز وخرم بر کت حکومت فرانسه به تونس کویر مبدل شده است»

ـ ارتش فرانسه پس ازورود به تونس به تمام قراء وشهرهای این کشور حمله کرد ومردم آنجارا بیرون نمود فرانسوی هارا جانشین اهالی بومی کرد.

مالکیت اراضی تونس اندک اندک به فرانسویها وهمچنین اسپانیائیها که دسال آنها وارد تونس شده بودند منتقل شد و صاحبان اصلی به بردگی درآمدند

زبان فرانسه قانون فرانسه. فرهنگ فرانسه استقرار یافت وخلاصه تمام شئون زندگی فرانسوی گردید ولی تمام این اقدامات نتوانست برملت تونس چیره گردد .

درمیان چمنهای سبز وخرم تونس به چشم خود آثار جنایتی را مشاهده کردم که حتی شبیه آن را لشکر هلاکو وتیمور لنگ هم مرتکب نشده اند

ازمشاهده این آثار بیاد آن مورخ عربی افتادم که نوشته است «لشکر هلاکو وتیمورلنگ درهر نقطه ای که میرسیدند تروخشک را از بین میبردند و همینکه از آن نقطه میگذشتند اثری از آثار حیات باقی نمیماند» باابنحال آنچه هلاکو مرتکب شده دربرابر اعمال فرانسویان در تونس وشمال افریقا ناچیز شمار میآید.

۷۳ سال پیش یعنی دوسال بعد از آنکه فرانسه بتونس دست یافت، یک روزنامه نگار انگلیسی وارد تونس شد و اینتلگراف رابرای روزنامه خود مخابره کرد:

هنوز ده سال از ورود فرانسه بتونس نگذشته بود که شورش بزرگ ملت از «صفاقس» شروع شد و شعله آن بتمام نقاط سرایت کرد ولی فرانسه این شورش را باشدت سرکوب کرد.

فرانسه نقشه خود ادامه داد و ارتش وپلیس ومدارس تونس را کلا فرانسوی کرد ومطمئن بود که موفق گردیده است روح وقدرت تونس را برای همیشه درهم کوبید

شورش غضب

ولی هنوز بیست سال ازاین وقایع نگذشته بود که طوفان جدیدی وزیدن گرفت

اینمرتبه منبع طوفان، قلب پایتخت یعنی تونس بود

علما وبزرگان مسجد «زیتونه» مردم را دعوت باعتصاب ومقاومت علیه فرانسویان کردند وعلت این امر تصمیمی بود که فرانسه درباره حج اتخاذ کرده بود واز مسافرت هیئتی بمکه جلوگیری نموده بود ولی باردیگر فرانسه موفق شد که مقاومت ملت تونس را درهم شکند.

این شورش بقدری شدید بود که فرانسه را قانع ساخت که باید درنقشه خود تجدید نظر نماید .

فرانسه عملا نقشه دیگری راموقع اجرا گذاشت . عده ای از تونسیها را با خود همدست کرد، بعضی از شورشیان را زندانی نمودند تادرزندان درگذشتند ودستگاه پلیسی عظیمی بر کشور مسلط ساخت تاتوانست باردیگر امور را کاملا قبضه نماید.

دراین دوران وحشتناک، درموقعیکه هیچکس قدرت تکلم نداشت وهر حرفی با گلوله قطع وهر دهانی باسرب پر میشد نیروی جدیدی ازمیان ملت برخاست، این نیرو تشکیل حزب آزادنو دستور بود.

این حزب در تمام کشورهای عربی نظیر ومانندی ندارد. حزبی است منظم که در تمام قراء شعبه دارد ونمایندگان آن در تمام صحراها وجنگلها پراکنده هستند

حزب نودستور هدف خودرا براین استوار ساخت که باید فرانسه رابادلیل وبرهان قانع کرد واگر فرانسه راضی نشد آنوقت ملت شورش کند

براساس همین هدف، حزب مزبور نمایندگان خود را نزد فرانسه اعزام داشت و خواستار قانون اساسی وخود مختاری و استقلال داخلی برای کشور تونس شد.

جنگ آزادی

درسال ۱۹۵۱ تونس وارد یک دوره بحرانی شد. یکی ازشروط فرانسه برای تاسیس پارلمان تونس این بود که نمایندگان فرانسوی هم درآن عضویت داشته باشند.

جنگ عظیم آزادی بخش تونس آغاز گردید . دراین جنگ هزاران نفر از جوانان تونسی درخون خود غلطیدند و دولت فرانسه ناچار شد که ازتصمیم خود منصرف شود ودرسال ۱۹۵٤ اقداماتی را که معروف به «اصلاحات ٤ مارس» میباشد بموقع اجرا گذارد» طبق این اصلاحات تمام فرانسویان وخارجیانی که درتونس بودند ، شناسنامه تونسی داده شد.

حزب دراعلامیه های خود خاطر نشان ساخت: اصلاحات ٤ مارس ملیت تونس را از بین میبرد وتونس را جزئی از فرانسه خواهد ساخت»

باردیگر ارتش آزادی از بالای کوهها بطرف ساحل وشهرها سرازیر گردیدند وجنگ آغاز گردید.

درمیان این جنگ مندس فرانس نخست وزیر اسبق فرانسه بتونس رفت واستقلال داخلی تونس را اعلام کرد. پس از آن درمیان صفوف حزب اختلاف وشکافی رخ داد همان حزبی که فرانسه طی یک ربع قرن نتوانسته بود آنرا متزلزل سازد. موقعیکه بحران شروع شد ، رهبری حزب را دونفر برای خود میخواستند .

مرد اول حبیب بورقیبه بود که همیشه درخارج از تونس در تبعید بود و با اینکه

بقیه درصفحه سیزدهم

دادماناق خود رفت. من از پله ها پائین رفته وبطرف اتومبیل خود رفتم ولی ناگهان یک سروان گارد مخصوص سلطنتی جلوی مرا گرفته گفت اعلیحضرت مرا مامور حفظ جان شما کرده است» من میخواستم باز بطرف اتومبیل خودم بروم ولی سروان مذکور یک اتومبیل آمبولانس را بمن نشان داد که درگوشه ای از ویلا قرار داشت و گفت «مابایدسوار آن ماشین شویم» من باتفاق منشی مخصوص خود سوار اتومبیل مزبور شدم.

یک ستوان وچهار سرباز ودوتن ازمامورین پلیس که لباس غیر نظامی پوشیده بودند نیز باتفاق سروان مذکور سوار اتومبیل شده ودرحالیکه مسلسلهای کوچک خودرا بدست گرفته بودند جلو در آمبولانس جای گرفتند. پس از آنکه در آمبولانس بسته شد اتومبیل باسرعت زیاد بحرکت درآمد من در این حال نیز فکر میکردم همانطور که پادشاه وعده کرده بود این ترتیبات برای حفظ جان من داده شده است .»

اندکی پس ازظهر پادشاه بادوگلیو را مامور کرد که کابینه جدیدرا ازسران نظامی وشخصیتهای سیاسی تشکیل دهد مارشال عصر آنروز این خبر رابا طلاع جهانیان رسانید.

دوروز بعد «دوچه» بدستور مارشال بادوگلیو درجزیره «پونزا» زندانی گردید.

☆☆☆

باین ترتیب حکومت دیکتاتوری که موسولینی از ۲۱ سال پیش درایتالیا بوجود آورده بود پایان داده شد موسولینی دراین مدت موفق شده بود که درسال ۱۹۱۹ ایتالیا را ازافتادن بدست بلشویکها نجات دهد وموقعیتی برای ایتالیا دراروپا بوجود آورد که تا آنوقت هرگز ایتالیا نظیر آن را بخود ندیده بود.

موسولینی دراین مدت یک جنبش ملی درایتالیا ایجاد کرده ویک امپراتوری درافریقای شمالی برای آن کشور تاسیس نموده وکارهای اجتماعی مهمی انجام داده بود.

درسال ۱۹۳۵ در نتیجه عزم واراده راسخ درجامعه ملل موفقیت بزرگی بدست آورده وحبشه را متصرف شده، معذالک رژیم وی برای ملت ایتالیا بسیار گران تمام شد ولی باید گفت که دردوران موفقیتهای خود عده زیادی از ایتالیائیها را فریفته خود ساخت.

همانطور که قبلا گفته شده موسولینی هنگام سقوط فرانسه «قانونگذار ایتالیا» محسوب میشد، اگر رژیم موسولینی در ایتالیا مستقر نمیشد ما با یک ایتالیای کمونیست سروکار پیدا میکردیم که بدون شک بنحو دیگر : برای ملت ایتالیا واروپا بدبختی ومخاطراتی پیش میآورد.

اشتباه بزرگ موسولینی در دادن اعلان جنگ بفرانسه وانگلیس بود که پس از پیروزی هیتلر در ژوئن سال ۱۹٤۰ صورت گرفت واگر ازاینکار خودداری میکرد میتوانست مواضع ایتالیا را این دو گروه متخاصم حفظ کرده وموقعیت ممتازی برای اینکشور بدست آورد.

موسولینی همچنین میتوانست درموقعیکه نتیجه جنگ تقریبا معلوم بود باهمکاری با متفقین مدت جنگ داخلی کوتاه سازد ومیتوانست بموقع بهیتلر اعلان جنگ بدهد ولی بعوض اینکار راه غلط را در پیش گرفت وی هرگز قدرت واقعی انگلستان ومیزان قدرت دفاعی شبه جزیره ایتالیا را درنظر نگرفت وبا بین ترتیب وسیله نابودی خود را فراهم ساخت.

راههای بزرگی که موسولینی درزمان قدرت خود در ایتالیا ساخته بمنزله بنای یادبود حکومت طولانی وی بیاد گار خواهد ماند.

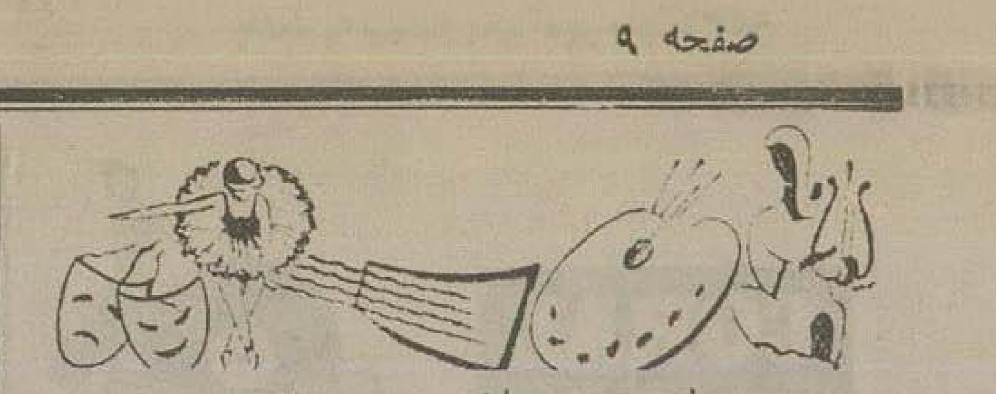

سینمای رومانی در سال ۱۹۵۷

همکاری هنرمندان رومانی و کشورهای خارجی نتایج مطلوبی ببار آورده است

در بیست کیلومتری بخارست، در شهر جدید سینمائی «بوفته آ» تهیه کنندگان و کارگردانان و کوارتورها و الکتریسین‌ها برای محصولات جدید سینمای رومانی در نهایت دقت و سرعت فعالیت و کوشش میکنند.

اولین فیلمی که در سال ۱۹۵۷ از این شهر خارج شده و در معرض نمایش گذارده شده، آسیای اقبال نام دارد که توسط «ویکتور ایلیو» دارنده جائزه دولتی رومانی، از روی داستان معروف نویسنده شهیر و زبردست رومانی «یون اسلاویسی» تهیه شده است.

این فیلم یک درام بسیار قوی است که موفقیت‌های بسیاری کسب کرده و در فستیوال امسال کان نیز شرکت داده شد.

یکی از قدیمی‌ترین کارگردانان سینمای رومانی بنام «ژان میهائیل» اخیراً فیلم «جاده شیطان» را که دارای سوژه‌ای مهیج و عشقی میباشد بپایان رسانیده است وقایع این فیلم در کوهستانهای کارپات اتفاق میافتد و مربوط به هیزم‌شکنهای آن نواحی میباشد. فیلم «جاده شیطان» را برای اولین بار در اواخر ماه مارس نشان دادند.

یک‌دسته از کارگردانان سینمای رومانی تحت نظر «مارس مورت» رژیسور فرانسوی فیلم «حلقه ویران شده» را که از نمایشنامه «هور بالو بنسکو» درام‌نویس مشهور اقتباس شده، تهیه کرده‌اند این نمایشنامه که اخیراً بدریافت جائزه دولتی موفق گردیده است، در حال حاضر در اغلب تئاترهای اروپا نمایش داده میشود.

همچنین، این مرکز سینمائی بخارست آخرین قسمت‌های فیلم هنری «پرنده طوفان‌ها» را که از داستان نویسنده معروف «پطرو دولیتریو» اقتباس شده تهیه مینماید.

فیلم «پرنده طوفان‌ها» صحنه مهیج و گیرائی از زندگی ماهیگیران دریای سیاه را نشان میدهد.

در مرکز فیلمبرداری «بوفته آ» فیلم‌برداران مشغول برداشتن فیلم «کرکس شماره ۱۰۱» که کارگردان آن «آندره کالاراشو» است، میباشند ضمناً فیلم مهیج دیگری که از سه داستان «آلکساندر وساهیا» اقتباس گردیده در دست تهیه است.

این فیلم «مه خود را مخفی میکند» نام دارد و توسط رژیسورهای جوان رومانی تهیه میشود.

این فیلم وحشت و ترس جنگ را مجسم میکند و بازیکنان آن باستثنای هنرپیشه اصلی که «نیکلا آواش» نامیده میشود اشخاصی هستند که از کیفیات واقعی و هیجان‌انگیز این فیلم کاملاً آگاه میباشند.

اخیراً فیلمبرداری فیلم کمدی «حالت لاکانس» که از روی داستان «سوتو اندراس» نویسنده مجارستان اقتباس شده شروع گردیده است.

مصنف این داستان و کارگردان فیلم «کئورک تورکو» سناریوی مشغول کننده‌ای بوجود آورده که زندگی یکی از مراکز بهره‌برداریهای کشاورزی را نشان میدهد و یک دهقان عجیب و متفکر را که استعدادهای مختلفی دارد معرفی مینماید.

نقش اصلی بوسیله هنرپیشه مشهور کمدی «مارسل انگلسکو» ایفا گردیده است.

در ماه مارس و آوریل چهار فیلم جدید تهیه گردیده است «مارس تئودورسکو» کارگردان جوان برداشتن قسمت‌هائی از فیلم «جواهرات خانواده» شروع کرده است.

این فیلم از روی داستان «پطرو درمیتریو» نویسنده اقتباس گردیده است.

داستان آن یکی از زیباترین صفحات ادبی ده‌ساله اخیر بوده و صحنه‌های زندگی خانواده‌های بویارهای رومانی را در ابتدای قرن بیستم نشان می‌دهد.

کارگردان «لیویو کیوله» مقدمات تهیه یک فیلم را درباره زندگی امروز «عمق ...» فراهم کرده است.

سناریوی این فیلم از «پطرو لوسکالف» بوده و داستان آن بنام «فوران» در ناحیه نفت‌خیز دره «پراهوا» اتفاق افتاده است.

یک درام دیگر از صحنه‌های جنگ اخیر جهانی از روی داستان «پطرو وشیلا» بنام «در بهشت درختان صنوبر» بوسیله «میرسر آدراگان» و «سیمهای باکوب» در دست تهیه میباشد.

در طی ماههای آینده یک کمدی درباره زندگی سینمائی که بوسیله «پل کالینسکو» تهیه میشود بروی پرده خواهد آمد. فیلم دیگری نیز بنام «طغیان» توسط «لیوبورتانو» نمایش داده خواهد شد.

یکی از کیفیات مشخص سینمای رومانی تحکیم روابط با فیلمبرداران خارجی و همکاری‌های گوناگون هنری با کارگردانان کشورهای مختلف میباشد.

کارگردانان سینمای رومانی باهمکاری کارگردانان چکسلاوی و اطریش و مجارستان و غیره فیلمی درباره دانوب و مصب آن تهیه مینمایند.

همانطور که در بالا ذکر شد «مارس مورت» کارگردان فرانسوی تهیه یک فیلم را در مرکز سینمائی «بوفته آ» بپایان رسانده است.

کارگردان مشهور فرانسوی «لوئی داکن» باهمکاری دسته‌ای از تکنسین‌های رومانی یک فیلم درباره زندگی ساکنین دشت وسیع رومانی بنام «باراگان» تهیه میکند. این فیلم از داستان رمان‌نویس معروف «پانائیس استراتی» اقتباس گردیده است.

در مورد همکاری با کارگردانان خارجی باید مذاکراتی را که بمنظور تهیه فیلم «قصری در کارپاتها» اثر نویسنده و پیشگوی نامدار فرانسوی «ژول ورن» با کارگردان معروف برزیلی بنام «آلبرتو کاوالکانتی» در جریان است خاطرنشان نمود.

از فردا مسابقات تعیین ملکه زیبائی جهان در لندن شروع میشود

یکی از دخترانی که شانس پیروزی دارد ملکه زیبائی مراکش میباشد

امسال یکی از این شش نفر ملکه زیبائی جهان خواهد بود

مسابقات انتخاب ملکه زیبائی جهان از روز ۱۴ اکتبر (فردا) در سالن بال شهر لندن شروع خواهد شد.

از هفته گذشته سیل دوشیزگان زیبا و خوش‌اندام از سراسر جهان بسوی لندن سرازیر شده است و شرکتهای هواپیمائی دسته دسته زیبارویان اطراف و اکناف گیتی را برای شرکت در این مسابقه بین‌المللی که درهای ثروت و شهرت بروی فاتح آن گشوده خواهد گردید بپایتخت انگلستان وارد میکنند.

اغلب این دخترها در انتخابات ملکه زیبائی کشورهای خود یا انتخابات ملکه زیبائی ناحیه‌ای در نقاط مختلف جهان پیروز شده و اکنون خود را برای بدست آوردن عنوان «ملکه زیبائی جهان» آماده کرده‌اند.

تا کنون ۲۶ کشور جهان موافقت خود را برای شرکت در این مسابقات اعلام داشته‌اند و جالبترین دوشیزه‌ای که داوطلب ربودن عنوان ملکه زیبائی جهان گردیده یک دختر ۱۹ ساله جنوب افریقائی بنام «آدل کروکر» میباشد که در جنوب افریقا بنام زیباترین دختر تعیین شده است.

وی بیش از تمام شرکت کنندگان در این مسابقه برای پیروزی خود فعالیت میکند و علاقه نشان میدهد. تصور نمیرود این دختر سیاهپوست و نمکین با پوست تیره و لبهای کلفت خود بتواند نظر موافق هیئت ژوری را که بسیار سختگیر میباشند بدست خود جلب کند.

شش نفر دختری که در عکس فوق می‌بینید بیش از سایرین شانس احراز موفقیت دارند.

مشخصات آنها بترتیب از سمت چپ ردیف اول شرح زیر میباشد:

۱ـ «کریستی وانزی» ۲۱ ساله ملکه زیبائی هلند که از اهالی «هاگ» میباشد.

۲ـ «لساولی» ۱۹ ساله ملکه زیبائی ایرلند از اهالی دوبلین.

۳ـ «آن ماری کارستن» ۱۹ ساله از اهالی لوبک ملکه زیبائی آلمان غربی.

۴ـ «اولا ادین» ۲۲ ساله ملکه زیبائی سوئد از اهالی استکهلم.

۵ـ «دانیل مولر» ۱۹ ساله از اهالی کازابلانکا و ملکه زیبائی مراکش.

۶ـ «دانس ناوارو» ملکه زیبائی فرانسه ۱۹ ساله از اهالی پاریس.

کنسرت هاری جمس در مونیخ

هاری جمس نوازنده معروف «ترومپت» که بارها نیز روی پرده سینما ظاهر شده و شهرت جهانی دارد هفته گذشته کنسرتی در سالن موزه شهر مونیخ تشکیل داد. در این کنسرت که با استقبال شدید اهالی مواجه گردید متجاوز از پنجهزار نفر از مردم مونیخ شرکت کردند.

یکی از آثار «دونیزتی» پس از یکصد سال اجرا شد

اجرای این اثر با استقبال شدید مردم امریکا روبرو شده است

چندروز قبل اپرای «آنابولنا» اثر هنرمند معروف ایتالیائی دونیزتی در اپرای نیویورک بروی صحنه آمد. قریب یکصد سال از تصنیف این اپرای بزرگ میگذرد و اکنون برای نخستین بار در نیویورک بروی صحنه میآید استقبال مردم از اپرای «آنابولنا» تاکنون بی‌سابقه بوده و منقدین درباره آن بسیار قلمفرسائی کرده و آنرا یک اثر بزرگ هنری تشخیص داده‌اند.

هوارد تاوبمن منقد روزنامه معروف نیویورک تایمز پس از تماشای اپرا نوشت:

«دیدن اپرای آنابولنا تاثیر شگرفی در من داشت» فرانسیس پرکنز منقد روزنامه هرالد تریبون نیز مینویسد «آنابولنا شنونده را در عالم ملکوت میبرد و نشئه‌های آسمانی باو دست میدهد»

کودکان برای سلامت و رشد کامل احتیاج به کلیم دارند

وقتی شیر کلیم را برای کودک خود تان انتخاب مینمائید شما کودک خودرا به یکفرد قوی ونیرومند تبدیل خواهیدنمود.
کلیم حاوی مواد غذائی کافی برای رشد کامل کودکان است.
کلیم بسیاری مغذی و سهل الهضم است و هضم آن برای کودکان هیچگونه اختلال گوارشی ایجاد نمینماید و از اینجهت پیوسته بوسیله اطباء برای تغذیه نوزادان توصیه میشود
تهیه کلیم خیلی آسان است و فوراً آماده میشود ومادامیکه کلیم درقوطی میباشد احتیاجی به یخچال نیست همین امروز کلیم قابل اعتماد را برای کودکتان بخرید

حاوی ویتامین (د)

KLIM
بهترین شیر

آ ـ ۲۱۸۳۰

آگهی مزایده

شهرداری تهران یک قطعه زمین از اراضی خندق واقع در کوچه عبدالرحیم منشعب از خیابان شوش را بمشخصات زیر: بمساحت ۱۷۰ متر مربع باحداقل مترمربعی ۶۰۰ ریال از طریق مزایده بوجه نقد باشرایط زیر بفروش میرساند:

۱ـ پیشنهاددهندگان باید مبلغ ۵۱۰۰ ریال قبض سپرده صندوق شهرداری برای هر قطعه ضمیمه پیشنهاد خود نمایند به پیشنهادات فاقد سپرده و مشروط ومبهم وپیشنهاداتیکه بعد از مدت مقرر در آگهی برسد مطلقا ترتیب اثر داده نخواهد شد.

۲ـ طالبین باید پیشنهادهای خود را تاساعت ده صبح روز ۶ر۸ر۳۶ بصندوق کمیسیون مزایده‌های شهرداری تسلیم نمایند. پیشنهادهای واصله درهمان روز ساعت یازده در کمیسیون مزایده باز وخوانده خواهد شد حضور پیشنهاددهندگان یا نماینده آنها در جلسه قرائت پیشنهادها آزاد است سپرده نفر اول ودوم تاانجام معامله مسترد نخواهد شد.

۳ـ درصورتیکه برنده مزایده پس از هفت روز از تاریخ رؤیت ابلاغ شهرداری از پرداخت تمام بهای زمین نقداً وانجام معامله استنکاف نماید سپرده او بسود شهرداری ضبط خواهد شد.

۴ـ شهرداری در رد وقبول هریک یا تمام پیشنهادها مختار است.

۵ـ هزینه آگهی وتنظیم سند در دفترخانه وهزینه‌های ثبتی وسایر عوارض متعلقه بعهده خریدار است. طالبین برای کسب اطلاع از وضعیت زمین وشرایط معامله میتوانند باداره املاک شهرداری مراجعه نمایند.

شهردار تهران آ ـ ۲۱۸۵۲

شعله آبی

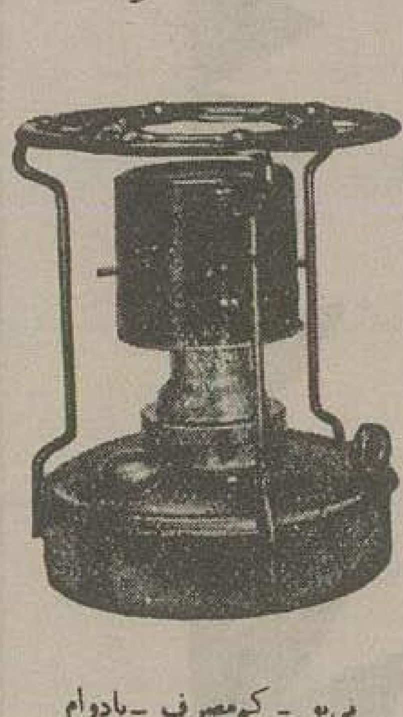

بی‌بو ـ کم‌مصرف ـ بادوام
ساخت انگلستان
میدان بهارستان ـ شرکت سهامی دوزی
از شهرستانها مستقیماً مکاتبه کنید
۱۵۵۷۵ـآ ۲ـ۱

۸۰ درصد از زیبائی شما بستگی بچشمان نافذ و گیرایتان دارد
چروک زیر چشم خود را با استعمال
کرم هورمون
از محصولات آرایش لابراتوارهای معظم «دکتر پایو» برطرف سازید

نماینده انحصاری و فروشگاه لوازم آرایش دکتر پایو ـ خیابان تخت جمشید
مؤسسه ... «کانون طوطی» آ ـ ۲۱۸۰۲

باطری با دوام زیاد
سیلور کلوراید

موقعیکه باطریهای دیگر از کار افتاده‌اند
هنوز برای شما کار میکند

Silver
Chloride

همچنین باطری جدید سیلور کلوراید
خشک که در عرض چند دقیقه پر و پرقدرت
میشود اکنون موجود است.

باتضمین کامل

نماینده انحصاری
شرکت سهامی سیار
خیابان سعدی تلفن ۲۷۹۷۷ ـ ۳۸۹۵۹

آ ـ ۲۱۷۷۴

اتومبیلهای
اشکودا

در تمام مراحل بر رقبای سرسخت خود پیروز شده‌اند

اشکودا مطمئن از پیروزی آماده برای مسابقات است

اشکودا ۴۴۰

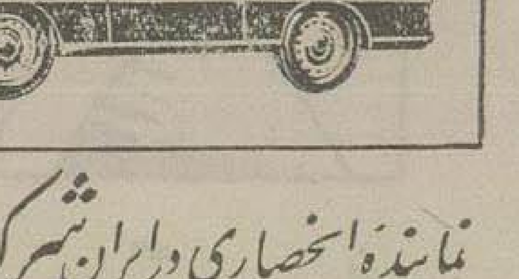

اشکودا
علاوه بر زیبائی و کمی مصرف و قدرت
و استحکام بمیزان کافی لوازم یدکی فراوان
و ارزان میباشد.

نماینده انحصاری در ایران شرکت جنرال ماشین تهران جاده مخصوص کرج تلفن ۴۷۰۰۶ ۴۱۵۱۰

آ ـ ۲۱۹۰۰

آگهی مزایده

شهرداری تهران یک قطعه من از اراضی متروکه واقع در خیابان ناصری غرب سلسبیل را بمشخصات زیر؟

مساحت ۳۶ مترمربع باحداقل مترمربعی ۱۵۰۰ ریال از طریق مزایده وجه نقد باشرایط زیر بفروش میرساند:

۱ـ پیشنهاد دهندگان باید مبلغ ۲۷۰۰ ریال قبض سپرده صندوق شهرداری برای هر قطعه ضمیمه پیشنهاد خود نمایند به پیشنهادات فاقد سپرده و مشروط ومبهم وپیشنهاداتیکه بعد از مدت مقرر در آگهی برسد مطلقاً ترتیب اثر داده نخواهد شد.

۲ـ طالبین باید پیشنهادهای خود را تاساعت ده و نیم صبح روز ۶ر۸ر۳۶ بصندوق کمیسیون مزایده‌های شهرداری تسلیم نمایند پیشنهادهای واصله همان روز ساعت یازده در کمیسیون مزایده باز وخوانده خواهد شد حضور پیشنهاددهندگان یا نماینده آنها در جلسه قرائت پیشنهادها آزاد است سپرده نفر اول ودوم تاانجام معامله مسترد نخواهد شد

۳ـ درصورتیکه برنده مزایده پس از هفت روز از تاریخ رؤیت ابلاغ شهرداری از پرداخت تمام بهای زمین نقداً وانجام معامله استنکاف نماید سپرده وسود شهرداری ضبط خواهد شد

۴ـ شهرداری در رد وقبول هریک یا تمام پیشنهادها مختار

۵ـ هزینه آگهی وتنظیم سند در دفترخانه وهزینه‌های ثبتی وسایر عوارض متعلقه شهرداری بعهده خریدار است طالبین برای کسب اطلاع از وضعیت زمین وشرایط معامله میتوانند باداره املاک شهرداری مراجعه نمایند

آ ـ ۲۱۸۵۴ شهردار تهران

دوفورست، پدر رادیو

کسی که ۳۳۵ اختراع بثبت رسانید

«لی دوفورست» روز ۲۶ اوت ۱۸۷۳ متولد شد، پدرش از رجال معروف مذهبی در ایالت «ایوا» بود و «دکتر هنری سونیت دوفورست» نام داشت

شش سال پس از تولد وی، پدر و مادرش بایالت «آلاباما» منتقل شدند و خانواده وی در آنجا اقامت گزیدند.

«لی» از موقع جوانی بوسائل و ادوات میکانیکی و ماشینها علاقه زیادی داشت و مهارت زیادی در تقلید آنها بخرج میداد.

مثلا روزی یك فر بزرگی مشاهده کرد و موقعیکه بخانه باز گشت از قوطی های خالی فری شبیه آن ساخت. موقعیکه قطار را مشاهده کرد از قوطی های خالی اسطوانه‌ای شکل شکر قطاری ساخت و سوت آنرا از کوزه شکسته‌ای ساخت.

«لی» مانند بقیه افراد خانواده دوفورست دارای نبوغ و هوش سرشاری در تحصیل بود تا آنجائیکه دانشگاه «ییل» مدت دو قرن مرتبا جوائز عالی را بافراد خانواده دوفورست میداد و «لی» یکی از همین افراد بود.

«لی» علاقه داشت که در رشته علوم در مدرسه «شیفیلد» تحصیل نماید و بدینجهت نامه‌ای بپدرش که علاقه داشت فرزندش در ادبیات درس بخواند نوشت و از او خواهش کرد که با میل او موافقت نماید

در مدت چهارسالی که «لی» در دانشگاه «ییل» تحصیل میکرد، نمونه فعالیت و کوشش بود و در خلال آن علاقه‌ای بس زیاد بعلوم طبیعی پیدا کرد و این علوم را نزد دانشمند بزرگ این رشته «پروفسور ویلارد گیبز» فرا گرفت.

موقعیکه در سال ۱۸۹۶ فارغ التحصیل شد خود را برای بدست آوردن دکترا آماده ساخت.

او میخواست در موضوع مهمی تز بنویسد. این موضوع که در آن روزها مورد بحث محافل علمی قرار گرفته بود، امواج رادیو بود که توسط «هرتز» کشف شده بود.

در خلال مدتیکه برای نیل درجه دکترا فعالیت میکرد در کارهای «مارکونی» در بیسیم مطالعه کرد و انگشت روی نواقص بیسیم گذاشت.

«لی» در سال ۱۸۹۹ درجه دکترا گرفت و وارد خدمت «شرکت وسترن الکتریك» شد.

وی بالاخره موفق شد در سال ۱۹۰۰ بحساب مخصوص خودش در رشته مورد علاقه خود یعنی تلگراف بیسیم فعالیت را شروع نماید.

این رشته، جدیدترین رشته‌های علوم در آن سال بود و کارشناسان آن هنوز برای توسعه آن فعالیت میکردند.

این عده عبارت بودند از مارکونی ایطالیائی ـ هرتز آلمانی ـ برانلی فرانسوی و بروبوف روسی.

«لی» در سال ۱۹۰۰ باین دسته ملحق شد.

وی هزار دلار قرض کرد و «شرکت رادیو و بیسیم دوفورست» را تاسیس نمود.

«لی» توانست در مدت شش سال تعداد ۳۴ اختراع بثبت برساند.

البته تمام این اختراعات، تکمیل یا بهبود اختراعات سابق بود و یك اختراع اصیل نبود تا اینکه سال ۱۹۰۷ فرا رسید.

او در این سال توانست دستگاه گیرنده رادیو را اختراع کند و اختراع او در ردیف اختراعات مهم قرار گرفت.

«لی» در سال ۱۹۱۰ اولین برنامه موسیقی را از «اوپرای متروپولیتان» بوسیله امواج رادیو پخش کرد و خواننده بزرگ «کاروزو» در آن آواز خواند. سپس همه روزه برنامه‌های موسیقی پخش میکرد

وی اختراع خود را تحت اسم «اودیون» به ثبت رسانید مارکونی وسائل رادیو را از قبیل گیرنده امواج درجه صدا ـ آنتن تهیه کرده بود ولی «لی» انگشت خود را روی نقطه ضعف این دستگاه گذاشت و این نقطه ضعف گیرنده امواج بود که مارکونی از فلمینگ گرفته بود و واضح و روشن نبود.

«اودیون» پدر میلیاردها گیرنده امواج است که بوسیله شرکتهای الکتریکی از آنروز تا کنون ساخته شده و میشود.

اولین آزمایش «لی» در اینمورد در سال ۱۹۰۰ صورت گرفت وی در آنموقع میخواست اثر امواج هرتز را در چراغ نفتی معمولی آزمایش کند دوفورست میدانست که شعله نفت میتواند مسیر الکتریك را تغییر دهد.

وی در سال ۱۹۰۳ دو تخته پلاتینی در معرض یك چراغ قرار داد و یکی از تخته‌ها را به آنتن هوائی و دیگری را بزمین متصل ساخت و توانست امواجی را که یك کشتی که در بندر نیویورك لنگر انداخته بود پخش میکرد بگیرد ولی دریافت که شعله وسیله عملی نیست.

بدین جهت نفت را بوسیله برق بخار میکرد و مورد آزمایش قرار میداد. در سال ۱۹۰۳ دستگاهی ساخت که عبارت بود از لوله‌ای مملو از گاز کربن که در کنار آن دو تخته پلاتینی که اولی به یك باطری قوی و دیگری به آنتن متصل بود ساخت. پس از آزمایشهای متعدد روی این دستگاه اطراف آنرا با حلبی پوشانید و توانست امواج رادیو را با کمال روشنی بگیرد.

این دستگاه ثابت کرد که قویترین گیرنده‌های امواج رادیو و ساده‌ترین آنها است و دی فورست آنرا در سال ۱۹۰۷ تحت اسم «اودیون» بثبت رسانید. شرکتهای الکتریکی بر اهمیت این اختراع بزرگ واقف شدند و برای خرید حقوق و امتیازات آن بر یکدیگر سبقت گرفتند و شرکت وسترن در سال ۱۹۱۴ موفق بگرفتن امتیاز آن شد.

این شرکت برای خرید حقوق اختراع مزبور ۹۰ هزار دلار پرداخت و سپس برای خرید کلیه امتیازات آن با دوفورست وارد مذاکره شد و در نتیجه یکربع میلیون دلار باو پرداخت کرد.

دوفورست فعالیت خود را در اینجا خاتمه نداد بلکه بفعالیت خود ادامه داد و پس از اختراع این دستگاه موفق شد در مدت بیست سال در حدود ۳۰۰ اختراع بثبت برساند.

مهمترین این اختراعات، ضبط صدا بر فیلم بود که فیلم هم عکس داشته باشد و هم صدا.

نام این ابتکار را «فونوفیلم» نهاد ولی تا آنروز مردم بفیلمهای ناطق توجه نداشتند.

گرچه دوفورست در نتیجه اختراع گیرنده صدای «اودیون» ثروتمند شد، ولی اغلب شرکتها از فروش این گیرنده میلیونها دلار جمع آوری کردند. دوفورست تا امروز زنده است و ۸۳ سال دارد.

آگهی راجع باراضی مورد تجاوز

پیرو آگهی های قبلی مطابق بند (ز) ماده واحده مصوب هشتم شهریورماه ۳۵ مقرر گردیده است که (نقل و انتقالاتیکه از تاریخ تقدیم این لایحه بمجلس سنا (۱۸ر۵ر۳۵) تا خاتمه رسیدگی هیئت مذکور توسط متجاوزین و ایادی متلقای آنها بهر عنوان بعمل آمده باشد معتبر نخواهد بود) اینك برای جلوگیری از سوء استفاده احتمالی اشخاص استفاده جو و اغفال دیگران باطلاع عموم میرسد.

بانك ساختمانی در تاریخهای ۲۶ر۵ر۳۶ و ۹ر۶ر۳۶ باستناد ماده واحده مصوب ۸ر۶ر۳۵ سه فقره دادخواست بدعوی تجاوز نسبت باراضی زیر:

۱ـ اراضی موات پلاك ۱۵۸ اصلی بخش ۵ قم

۲ـ اراضی موات پلاك ۴۳ فرعی از ۶۷۲۰ نارمك

۳ـ اراضی موات پلاك ۳۳۷۵ و ۳۳ و ۱۰۴ فرعی از ۳۳۷۵

بهیئت پنجنفری مذکور در قانون نامبرده تسلیم نموده که بترتیب شماره ۱ـ۵۸ر۳۶ و ۱ـ۶۰ر۳۶ و ۸ـ۷۳۹ر۳۶ بثبت دفتر هیئت مزبور رسیده است.

بنابراین مراتب را اعلام میدارد تا بمقررات بند (ز) فوق الذکر توجه کامل بفرمایند»

آ ـ ۲۱۱۱۶

از طرف وزیر دادگستری غلامرضا فولادوند

چند خبر ادبی

باز هم فرانسواز ساگان

دخترك داستان پرداز فرانسوی، فرانسواز ساگان که اینك ۲۲ سال دارد و کتاب «سلام برغم» نخستین اثر او در سه سال پیش شهرت جهانی یافت اینك کتاب تازه‌ای نوشته بنام «یکماه دیگر، یکسال دیگر» این عنوان از یك مصراع از اشعار راسین، نمایشنامه پرداز معروف قرن هفدهم فرانسه (۱۶۹۹ـ۱۶۳۹) گرفته شده و مربوط بنمایشنامه «برنیس» است.

ناشر کتاب، «رنه ژولیار» کتاب ساگان را در دویست هزار نسخه بچاپ رسانده است کتاب ساگان در (۱۹۲) صفحه انتشار یافته و روزنامه ادبی مهم پاریس بنام «هنر» از هشت نویسنده معاصر فرانسوی خواسته است نظر خود را درباره اثر جدید دخترك ۲۲ ساله، فرانسوی ابراز دارند.

یك نویسنده، کتاب او را چنین وصف میکند: «همچون اشکی است تابنده و گوهر نومیدی است»

نویسنده‌ای دیگر او را «کولت لاغر شده» میداند.

آنچه قابل توجه است اینست که هشت تن نویسنده معاصر کتاب او را درخور بررسی و مطالعه شمرده‌اند و غالبا آنرا جالب تشخیص داده‌اند.

کتابهای ساگان بنامهای «سلام برغم» و «لبخند» بفارسی ترجمه شده است.

با «نوعی لبخند»

همین فرانسواز ساگان میگوید:

من یقین ندارم که زبان آسانتر از مردان دروغ بگویند اما حقیقت را دشوارتر از مردان بزبان می‌آورند!

۱۶۴ رمان ـ ۵۴ سال

تا چند روز دیگر کتابی در پاریس بنام: «شناسائی سیمنون» انتشار خواهد یافت.

این کتاب را «آندره پارینو» سردبیر روزنامه مهم ادبی «هنر» چاپ پاریس فراهم آورده است.

سیمنون از نویسندگان بسیار پرکار و از اعجوبه‌های ادبیات معاصر فرانسه است و جالب آنست که پرکاری وی لطمه‌ای بکیفیت کارش نمیزند.

آندره ژید نویسنده بزرگ فرانسوی که بصحت قضاوت و رای صائب مشهور است درباره وی مینویسد:

«شما نخستین رمان نویس عامیانه جهانی هستید و یکروز بعنوان بزرگترین رمان نویسها، واقعا بزرگترین رمان نویسی که ما داشته‌ایم، شناخته خواهید شد.»

رمانهای سیمنون اختصاصا پلیسی است و ناشر آثار او کتابفروشی معروف «گالیمار» در پاریس است.

نکته‌ای چند ...

آئینه دل

از هنگامی که فرانسواز ساگان، رمان تازه خود «یکماه دیگر، یکسال دیگر» را به «گی شوئلر» مدیر کتابفروشی معروف «هاشت» هدیه کرده است شایعه زناشوئی او بسیار قوت یافته است. با اینحال ساگان در پاسخ یکی از دوستانش چنین گفته است:

«از هوش و بذله گوئی بسیار خوشم می‌آید. اما دل بر دل منطبق میشود همچنانکه در یك آئینه رخساره بر رخساره منطبق میشود!

CORAL

آهنگهای نشاط بخش برنامه ته دانسان رادیو تهران

منحصراً بوسیله صفحات پولیدور و کورال بخش میگردد

پولیدور و کورال ساخت کارخانه معظم دج گرامافون

گزلشافت آلمان

آخرین صفحات هایفیدلیتی ۴۵ دور تك صفحه‌ای را

با ۱۰۰ ریال خریداری، فرمائید

نماینده انحصاری زیمنس ایران ـ خیابان سعدی

مراکز پخش ـ بازرگانی داریوش نمسه‌چی خیابان نادری

مغازهٔ بتهوون اول خیابان منوچهری

ـ۱ـ آ ـ ۲۱۸۳۴

بانوان خانه دار، دوشیزگان خوش سلیقه ـ آزمایش کنید تا بشما ثابت گردد که:

پودر جدید امو از هر چیز در دنیا پارچه و لباسهای شما را تمیز و شفاف تر میکند

بهترین پودر لباس شوئی حتی برای پارچه های رنگی!

پودر جدید امو آبی آخرین اختراع روز و سرآمد مصنوعات همانند آن در دنیاست

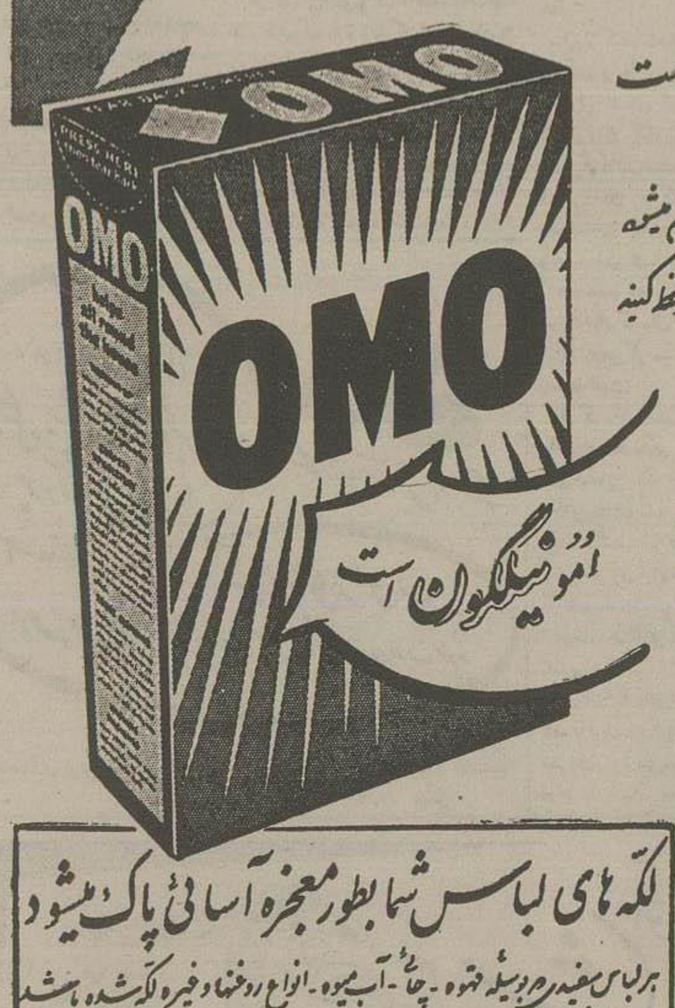

مقداری امو آبی و معطر را در آب ریخته و خوب بهم بزنید. کفی از حبابهای ریز فعال و درخشان نمایان میشود آنچه را که مایلید بشوئید قریب یکساعت در آن خیس کنید و بعد از یك مالش مختصر آنها را فشرده و اثر معجزه آسای امو را ملاحظه کنید لباسهای شما بنحوی شسته و ضد عفونی شده است که بهتر از آن در دنیا امکان ندارد.

هر چه را که بشوئید و بهر نحوی که بشوئید امو عالیترین نتیجه را خواهد داد ـ امو پارچه و لباسهای شما را اعم از اینکه سفید یا رنگی ـ ابریشمی یا کتانی باشد بدون اینکه از دوام آن بکاهد تمیزتر و درخشان تر از آنچه تصور نمائید خواهد نمود.

امو آبی را برای هر چه که میخواهید بشوئید بکار برید

واقعاً هر چیز را بی نهایت پاک و درخشان میکند

لکه های لباس شما بطور معجزه آسائی پاک میشود

هر لباس سفیدی که بوسیله قهوه ـ چائی ـ آب میوه ـ انواع روغنها و غیره لکه شده باشد در آب سرد شسته سپس مدت ده دقیقه در امو بجوشانید نتیجه موجب تعجب شما خواهد شد تمام اثرات لکه ها برطرف شده و پارچه شما پاکیزه تر از آنچه تا کنون دیده اید شده است

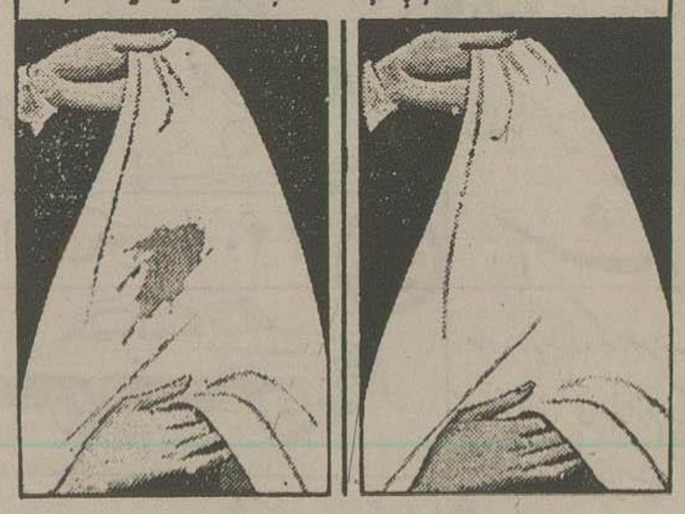

یک قوطی امو بخرید و نتایج معجزه آسای آنرا به بینید

فرار یک محکوم

از: روبرت شکلی   ترجمه: ارونقی کرمانی

صدای باد بود؟ نه، چیزی خش‌خش میکرد، ژالین ازروی تختخواب بلندشد، نفسش را درسینه ضبط کرد و گوش فرا داد، سایه شاخه‌های لرزان درختها روی پنجره افتاده وتکان میخورد، او ساعتی که بالای سرش بود نگاه کرد ودر تاریکی بزحمت عقربه‌ها را دید، ساعت سه و بیست دقیقه نصف شب را نشان میداد، غرولند کرد.

بازهم صدای ناآشنا بلندشد، حتم کرد که صدای باد نیست ومسلما یکنفر درطبقه پائین قدم میزند!

آهسته وبدون سروصدا شلوارش راپوشید، فکر کرد دراینوقت شب که مهمان نمیآید، خانه او سه کیلومتر دورتر ازجاده است ولابد غیراز دزد کسی نیست.

زنش آنشب مهمانی رفته واو درخانه تك وتنها مانده بود. اما اومردی نبود که ازتنهائی بترسد، خونسرد وآرام بگوشه اتاق رفت وتفنگ خود را برداشت آهسته کشوی میز را کشید ویك فشنگ در آن جاداد.

تفنگ او فقط یك گلوله میخورد پس از آن ضامن تفنگ را آزاد گذاشت و باپای برهنه ازپله‌ها پائین رفت هرقدمی که برمیداشت لحظه‌ای ایستاده با احتیاط گوش فرامیداد.

دیگر صدای عجیب وناآشنا گوشش نمیرسید وخانه درسکوت مطلقی فرورفته بود، فکر میکرد درسالن پذیرائی چیز قابل توجهی که بدرد دزد بخورد ندارند وقتی ازپله‌ها پائین آمد دم دراتاقی که کنار درخانه بود رسید دید درنیمه بازاست، درحالیکه آماده تیراندازی بود باخود گفت چه بهتر چراغ را روشن کنم وبعد او را بسزای عملش برسانم.

دست دراز کرد ویك حرکت تند وآنی کلید برق را چرخاند وسپس خود را بدرون اتاق انداخت، بمجرد اینکه چراغ روشن شد او نتوانست تیراندازی کند برای اینکه توی اتاق دونفر را دید که یکی دم پنجره ودیگری کنار در ایستاده هردو طپانچه بدست داشتند ولوله های طپانچه را نیز بطرف او گرفته بودند.

ژالین خیلی تعجب کرد، مردی که کنار در ایستاده بود آمرانه گفت:

- تفنگ را زمین بیانداز.

او کت قهوه‌ای رنگی تن داشت ضمن اینکه بژالین مینگریست مردی را هم که کنار پنجره ایستاده بود تحت نظر داشت.

ژالین گفت:

- مگر چه خبر است. شما کیستید،

مردی که کنار پنجره ایستاده بود باصدای خشنی گفت:

- تفنگ را زمین بیانداز.

- آخر شما کیستید، اینجا چکار دارید؟

مرد کت قهوه‌ای گفت:

- خبر نداری رفیق، مگر روزنامه نمی‌خوانی، اینمرد که کنار پنجره ایستاده «ریچارد برتز» معروف است، همان قاتل سنگدل است، همان محکوم بمرگ فراری است.

من هم مامور پلیس هستم.

ژالین چندبار پلکهای چشمانش را بهم زده بهر دونفر نگریست، بخاطرش آمد که در روزنامه‌ها راجع به «ریچارد برتز» مطالبی خوانده است که پلیس در جستجوی او بود، او ببانك دستبرد زده دونفر را کشته بود.

پس جنایتکار فراری اوست که در کنار پنجره ایستاده ورولوری هم بدست دارد لوله تفنگ را آهسته بطرف او برگرداند ولی وی فریادزد:

احمق چکار میکنی، آخر صورت مرا ندیدی وشناختی «ریچارد برتز» فراری کنار در ایستاده است، مواظبش باش.

ژالین که میخواست بماشه تفنگ فشار آورد لحظه‌ای مردد ایستاد براستی قاتل فراری کدام یك بودند؟

صبح درروزنامه عکس قاتل را دیده اما توجه نکرده و مشخصات آن را بمغز خود نسپرده بود، آخر او که نمیدانست باچنین حادثه عجیب و غیرعادی مواجه خواهد شد، باردیگر بهر دو نفر نگریست؟ چیزی دستگیرش نشد، هر دو بلندقد وخوش هیکل بودند!

مردی که کنار در ایستاده بود موهای زرد مجعد داشت وآن یکی که کنار پنجره ایستاده بود کت آبی رنگ پوشیده وامکان نداشت تشخیص داد کدام یك قاتل اند. پس آن دونفر منتظر چه بودند؟

هر دو رولور بدست داشتند وانگشت هر دونفر نیز روی ماشه بود، اتفاقا خود او هم حاضر وآماده برای تیراندازی بود ولی بطرف کدام یك گلوله را خالی کند نمیدانست، فکر میکرد اگر یکی از آن‌ها آتش کند این مسئله بغرنج خود بخود حل خواهد شد واو بیدرنك بطرف همان شخص شلیك خواهد کرد، اینموضوع را آن دونفر نیز میدانستند و بدانجهت نه قاتل ونه مامورپلیس هیچکدام جرئت نمیکردند قبلا تیر اندازی کنند.

ژالین که مات ومبهوت مانده بود دوباره بصورت آندو نگریست. هر دونفر خونسرد وآرام بودند. مرد کت آبی گفت:

- باور نمیکنی؟.. پس پیش بیا وشماره هویت مرا که بجیب بغلی کتم سنجاق شده ببین.

ژالین یکقدم پیش رفت ولی آن یکی فریادزد:

- مگر دیوانه شده‌ای. از جایت تکان نخور، اگر پیش او بروی هر دونفر را خواهد کشت، مگر عقل وهوش نداری.

ژالین در وضع وموقعیت عجیبی بسر میبرد. از راه ناچاری همانجا ایستاد، خطر مرگ هرسه نفر را تهدید می کرد، بعید نبود لحظه‌ای بعد اسلحه‌های هرسه نفر دفعتا آتش کند، بالاخره ژالین فکری کرد و گفت:

- گوش بدهید، اول میخواهم بدانم چطور باینجا آمدید؟

مرد کت آبی گفت:

- تمام راهها مسدود شده بود وامکان نداشت کسی ازشهر فرار کند تا..

مرد کت قهوه‌ای توی حرف او دوید:

- من نیز ماموریت داشتم که درجاده مقابل کشیك بدهم وقتی او را دیدم تعقیب کردم، فهمید که بزودی دستگیر خواهد شد و باین خانه پناه آورد

آن یکی گفت

- بله، باین خانه آمد ولی من او را دیدم و دنبالش کردم

- مرد کت قهوه‌ای افزود:

- اگر عقل داشت درتاریکی اتاق منتظر من میشد و همینکه بدرون میآمدم باشلیك یك گلوله خودش را نجات میداد ولی چون فراریان همیشه دستپاچه هستند در اتاق بدنبال میز وصندلی میگشت تا بعنوان سنگر استفاده کند.

ژالین بیش ازپیش مات ومبهوت شده بود تا آنروز در زندگی خود با چنین موضوع عجیب و غریبی مواجه نشده ونمیدانست چگونه خود را نجات دهد زیرا خوب پی برده بود که یکی از آنها یعنی قاتل فراری بمنظور اینکه خود را از این مهلکه نجات بدهد او را نیز خواهد کشت، فکر میکرد شاید دراین میان تنها او زنده بماند زیرا بمجرد اینکه قاتل بماشه رولور فشار آورد مامور پلیس هم مقابله بمثل کرده ودر نتیجه هر دو نفر کشته شوند

این دونفر یکی قاتل فراری ودیگری مامور پلیس بود، دراینصورت قاتل میبایستی هر دونفر را بکشد تا آزادی خود را بدست آورد. ژالین باخود گفت:

برای نجات جان خودم باید پیشدستی کنم ولی کدام یك قاتل است؟ اگر دراثر اشتباه مامور پلیس را هدف قرار بدهم آنوقت در لوله تفنگ یك گلوله بیشتر ندارم وبدون شك قاتل بزندگیم خاتمه داده فرار خواهد کرد.

عرق سردی برپیشانی ژالین نشسته بود. مرد کت قهوه‌ای گفت:

- اگر یکدقیقه صبر میکردی کار تمام میشد، یعنی میخواهم بگویم اگر یکدقیقه دیرتر بدرون اتاق می‌آمدی دیگر درخطر نبودی...

آن یکی تصدیق کرد:

- بله آقا عجله کردی.

ناگهان فکری بخاطر ژالین رسید وچشمانش برقزد، دونفر مرد متوجه شدند ودر یك آن هرسه نفر اسلحه‌های خود را آتش کردند، دود باروت فضا را فرا گرفت، ژالین که بطرف مرد کت آبی تیراندازی کرده بود در دل گفت حتماً هر دونفر مرده‌اند ولی بزودی دریافت که مرد کت قهوه‌ای شانه‌اش مجروح شده‌است، وی هویت خود را بایشان داد و گفت:

- خوب حدس زدید که او قاتل است، اگر جزئی‌ترین اشتباهی میکردید دیگر کار از کار گذشته بود.

ژالین تفنگ را بگوشه‌ای گذاشته گفت:

- حدس نزدم، فکر کردم وباین نکته پی بردم.

- چطور پی بردی؟

- مامور پلیس یعنی شما قاتل را تعقیب میکردید، قاتل برای اینکه خلاص شود از راه ناچاری بطرف خانه من آمده وباین اتاق وارد شده بود

البته شما هم بدنبالش آمده بودید، من فکر کردم که حتما قاتل از در وارد شده، بطرف پنجره رفته‌است شما هم که دنبالش بودید از در بدرون رفته کنار در ایستاده‌اید که دراینموقع من سر رسیده‌ام

مامور پلیس درحالیکه دستمال را روی زخم خود که در اثر گلوله بوجود آمده بود میگذاشت خندید و گفت:

- حدس وفکر شما هم صحیح وهم اشتباه است، ما شهریها هیچوقت فکر نمی کنیم که درخانه‌ای آنهم درموقع شب باز باشد بدان جهت ریچارد فراری از پنجره بدرون اتاق رفت ومن هم او را دنبال کردم، در تاریکی همدیگر را ندیدیم تا شاید یك میز وصندلی پیدا کنیم وبعنوان سنگر استفاده نمائیم هیچکدام یکدیگر را نمیدیدیم ومثل سایه وشبحی از این گوشه بآن گوشه اتاق میدویدیم تا اینکه شما چراغ را روشن کردید، خوشبختانه در آنموقع من کنار در رسیده بودم وریچارد نیز دم پنجره رفته بود، اگر من جای او بودم مسلما شما مرا قاتل حساب کرده و گلوله را بطرف من خالی میکردید.

پس از آن مامور پلیس درحالیکه دستمال را روی زخم فشار میداد تا از خونریزی جلوگیری کند ازخانه خارج شد، تا جریان را اطلاع دهد وژالین نیز تفنگش را برداشته باقدمهای سنگین ازپله‌ها بالا رفت

کتابخانه اطلاعات.

سالنامه فرهنگ سیرجان

چندی است که ادارات فرهنگ شهرستانها بعمل مبروری دست زده‌اند باین معنی که درپایان هرسال تحصیلی سالنامه‌ای متضمن مطالب سودمند راجع بحوزه فرهنگی انتشار میدهند از آن جمله سالنامه فرهنگ سیرجان مربوط بسال تحصیلی ۳۶-۳۵ میباشد که اخیرا باهتمام کارمندان فرهنگ سیرجان در ۱۵۱ صفحه بطبع رسیده است ومتضمن اطلاعات دقیق تاریخی فرهنگی وآمار دقیقی است که از هرجهت مفید بشمار میآید

مزید توفیق ناشرین محترم را خواهانیم

تذکره شعرای خوانسار

سرزمین ایران مهد سخنوران نامی میباشد ودرهر قطعه از کشور ما گویندگانی بوده و هستند که آثار آنان ازهر جهت قابل استفاده است جمع آوری این آثار متفرق خدمت شایانی بادبیات فارسی خواهد بود خوشبختانه اخیرا دراین باره اقداماتی شده از آن جمله کتاب مذکور فوق که باهتمام آقای یوسف بخشی راجع شعرای خوانسار انجام پذیرفته است

این تذکره که در ۲۴۲ صفحه تنظیم شده متضمن شرح حال وآثار شعرای خوانسار در ادوار اخیر میباشد واز تالیفات سودمند بشمار میآید.

آ_۲۱۸۸۰

STRICK & ELLERMAN LINE

خط کشتیرانی استریك والرمن

حالت کشتیها در خلیج فارس در تاریخ ۱۲ر۱۰ر۱۹۵۷

نام بندر	نام کشتی		تاریخ ورود به بندر
بحرین	ارمنستان	دربندراست	-
	مورستان	«	-
	عرستان	درحدود	۲۵ر۱۰ر۱۹۵۷
	فلورستان	«	۲۹ر۱۰ر۱۹۵۷
	سربستان	«	۲۵ر۱۰ر۱۹۵۷
بوشهر	سرستان	درحدود	۵ر۱۱ر۱۹۵۷
کویت	عرستان	درحدود	-
	باردستان	دربندراست	-
	تری‌لوسکی	«	۱۳ر۱۰ر۱۹۵۷
	ارمنستان	درحدود	۱۶ر۱۰ر۱۹۴۷
	بالتستان	درحدود	۲۰ر۱۰ر۱۹۵۷
	سیتی اف کمبرلی	«	۲۳ر۱۰ر۱۹۵۷
	فلورستان	«	۲ر۱۱ر۱۹۵۷
	سربستان	«	۷ر۱۱ر۱۹۵۷
بندرشاهپور	گلستان	دربندراست	-
	سیستان	درحدود	۱۵ر۱۰ر۱۹۵۷
	تری لوسکی	«	۴ر۱۱ر۱۹۵۷
	آورستان	«	۵ر۱۱ر۱۹۵۷
	بالتستان	«	۱۲ر۱۱ر۱۹۵۷
	ارمنستان	«	۲۷ر۱۱ر« «
خرمشهر	آورستان	دربندراست	-
	سیتی اف‌چلم‌اسفورد	« «	-
	تری یوس	« «	-
	باردستان	درحدود	۱۴ر۱۰ر۱۹۵۷
	سرستان	« «	۲۰ر۱۰ر« «
	ارمنستان	درحدود	۱۲ر۱۱ر۱۹۵۷
	فلورستان	« «	۲۷ر۱۱ر«
بصره	سیتی اف کمبرلی	دربندر است	-
	بالتستان	درحدود	۲۳ر۱۰ر۱۹۵۷
	تری لوسکی	« «	۲۶ر۱۰ر« «
	سیتی اف‌چلمسفورد	« «	۲۷ر۱۰ر« «
	آورستان	« «	۲۸ر۱۰ر« «
	باردستان	« «	۲۹ر۱۰ « «
	ارمنستان	« «	۷ر۱۱ر«
	تری یوس	« «	۱۴ر۱۱ر« «
	فلورستان	« «	۲۳ر۱۱ر« «

برای سایر مشخصات به‌آدرس زیر مراجعه فرمائید

فرانك س استریك وشرکاء (بصره) محدود

در بصره وبغداد و خرمشهر

آ_۲۱۸۶۸

سرقلمی که درست مطابق باسبك نوشتن شما باشد انتخاب نمائید

خط شما زیباتر بنظر خواهد رسید

موقعی که خود نویس استربروك داشته باشید انتخاب سرقلم که درست باسبك نوشتن شما مطابق باشد بسیار آسان است. خط شما بنظر خودتان ودیگران زیباتر بنظر خواهد رسید چون با قلمی خواهید نوشت که درست با سبك نوشتن شما مطابق خواهد بود

بیش از ۳۰ سرقلم وجود دارد

استربروك

Esterbrook روی، کلاهك، قلم، جوهر ... را تضمین میکند

نماینده می پذیریم

شرکت کادما مسئولیت محدود درکلیه شهرهای ایران غیراز (تبریز ـ آمل چالوس ـ کرمانشاه ـ محلات ـ رودسر ـ بندرشاهپور ـ رشت ـ مهاباد ـ میانه ـ بندرشاه ـ لاهیجان ـ شاهرود ـ ملایر ـ گناباد ـ بندرپهلوی ـ بروجرد ـ اندیمشك همدان ـ کاشان ـ قصرشیرین ـ گنبدکاوس ـ بابل ـ زنجان ـ ساری ـ رضائیه ـ بندرعباس برای فروش محصولات کارخانجات صندلیسازی لهستانی ونجاری خود نماینده می‌پذیرد داوطلبان بدفتر مرکزی واقع درتهران خیابان سوم اسفند کوچه بخت مکاتبه نمایند

آ_۲۱۷۵۰ ۳_۱

(تجدید نام نویسی)

هنرستان آزاد موسیقی ملی وابسته به‌هنرهای زیبای کشور زیر نظر اساتید وهنرآموزان موسیقی بانو شهردار ـ آقایان ابوالحسن صبا ـ علی اکبر شهنازی ـ حسن دوامی ـ فروتن راد ـ تهرانی ـ علی تجویدی پایور ـ صالحی تا آخر مهرماه نام‌نویسی مینماید.

نشانی خیابان سزاوار محل هنرستان موسیقی ملی.

آ_۲۱۵۶۴ ۵_۲

آگهی راجع بانك تجریش

نمایندگی بانك ملی ایران در تجریش از تاریخ ۱۵ مهرماه ۱۳۳۶ به شعبه مستقل تبدیل ونمایندگی قلهك زیر نظر آن شعبه اداره خواهد شد

بانك ملی ایران ۳_۳ آ_۲۱۴۱۶

آگهی تاسیس نمایندگی بانك

نمایندگیهای بانك ملی ایران در کوچصفهان وخمام از تاریخ ششم مهرماه ۱۳۳۶ افتتاح وزیر نظر شعبه رشت این بانك شروع بکار نموده است.

بانك ملی ایران آ_۲۱۴۲۲ ۳_۳

در جهان ورزش

مسائل المپیک و کمیته ملی المپیک ایران

مقدمه

قبل از میلاد مسیح در یونان قدیم هر چهار سال بازیهای ورزشی صورت میگرفت و این بازیها بازیهای المپیک نامیده میشد، در تاریخ ۳۹۴ سال میلاد مسیحی بعللی ترتیب این بازیها منسوخ گردید و بدین ترتیب قریب ۱۵ قرن نام و بازیهای المپیک در بوته اجمال ماند.

در سال ۱۸۸۹ در سن ۲۶ سالگی آقای بارون پیر دو کوبرتن فرانسوی برای اولین مرتبه در نظر گرفت که بازیهای المپیک را از نو احیا نماید.

کوبرتن مدت چهار سال در کشورهای آمریکا، انگلستان و فرانسه برای رستاخیز این امر زحمت کشید و بالاخره در سال ۱۸۹۳ اعلام نمود که احیای بازیهای المپیک بزودی عملی خواهد شد.

در سال ۱۸۹۵ با حضور عده‌ای از نمایندگان کشورها در پاریس کنگره‌ای تشکیل گردید و قرار براین شد که اولین بازیهای المپیک جدید در سال ۱۸۹۶ در آتن اجرا شود.

اکنون کمیته بین‌المللی المپیک ۶۴ سال سابقه دارد و ۸۲ کشور عضو کمیته مزبور میباشند. تا کنون کمیته بین‌المللی موفق شده است ۱۶ بار بازیهای المپیک را ترتیب دهد. متاسفانه بعلل جنگهای اول و دوم جهانی چهار بار بازیهای المپیک انجام نگردید و در عمل ۱۳ بار ورزشکاران جهان توانسته اند بمناسبت بازیهای المپیک در زیر سایه پرچم المپیک دور هم گرد آیند.

اصل شرکت است نه پیروزی

در بازیهای المپیک اصل شرکت است نه پیروزی. بارون دو کوبرتن در سال ۱۸۹۶ در نطق افتتاحیه اولین المپیک در آتن گفت:

«در جهان آسایش و خوشبختی ملتها بستگی بصلح دائمی دارد، صلحی که از حسن تفاهم بین‌المللی بدست آید.

ورزش عامل مؤثری برای صلح است، زیرا سلامتی، نشاط، زیبائی، راستی و دوستی متقابل صفات بارز و مشترک ورزشکاران است.

در بدن‌های سالم و متناسب کژی و پستی جا ندارد و ورزشکار حقیقی انسانی است نیرومند، خوش نیت، فداکار و بشر دوست.»

ایران در المپیک

در تاریخ ۱۳۲۵ طبق دستور شاهنشاه در ایران کمیته ملی المپیک ایران تشکیل گردید.

در سال ۱۳۲۶ شاهنشاه امر فرمودند که ورزشکاران ایران در بازی های المپیک ۱۹۴۸ لندن شرکت نمایند. چون کمیته ملی المپیک ایران در نزد کمیته بین‌المللی رسمیتی نداشت و بدون رسمیت شرکت در بازیهای المپیک مقدور نبود از اینجهت کمیته ملی المپیک ایران از کمیته بین‌المللی درخواست عضویت نمود و درخواست کمیته مامور دقبول واقع گردید.

در بازیهای المپیک ۱۹۳۶ برلین عده‌ای از محصلین ایرانی در خارج در بازیهای مزبور بطور غیر رسمی شرکت کرده و باپرچم افتخار ایران رژه رفته بودند در آن رژه آقایان مهندس شاهمیر، امیرعلائی، دکتر بصیر، مهندس رجبی، دکتر چهرازی، مسعود فروغی، دکتر فضل‌اله مشاور و عده‌ای دیگر شرکت نموده بودند.

تا کنون ورزشکاران ایران سه بار در بازیهای المپیک رسما شرکت کرده و در رشته های مختلف ورزش هنر نمائی نموده‌اند. در المپیاد ۱۹۴۸ لندن که ما اولین بار شرکت میکردیم آقای سلماسی در قسمت وزنه برداری نفر سوم شد و مدال برنز گرفت و در نتیجه پیروزی او پرچم ایران با مراسم خاصی با هتزاز در آمد. در المپیاد ۱۹۵۲ هلسینکی کشتی گیران ما رتبه سوم را حائز شدند و چند مدال نقره و برنز نصیب ما کردند. در المپیاد ۱۹۵۶ ملبورن پیشرفت ما محسوستر شد و در نتیجه ورزشکاران ما توانسته‌اند با دریافت دو مدال طلا و دو مدال نقره و یک مدال برنز توجه جهانیان را نسبت بخود جلب نمایند ایران در المپیاد ۱۹۶۰ رم نیز شرکت خواهد کرد و احتمال قوی می‌رود که جوانان ما پیروزیهای جالب بدست آورند.

کمیته ملی المپیک ایران

کمیته ملی المپیک ایران قریب ۱۲ سال پیش تاسیس شده است. در این مدت مسئولین در امور المپیک ما همیشه کوشش نمودند که فعالیت کمیته رونقی بدهند و در اجرای منویات شاهنشاه کوشا باشند.

در چهار سال اخیر کمیته ملی المپیک ایران دو بار در اساسنامه خود تجدید نظر کرده و طبق دستور شاهنشاه موفق شده است برای خود یک اساسنامه اصولی و دنیاپسند تهیه نماید.

از سال گذشته طبق اساسنامه جدید در هیئت مدیره کمیته ملی المپیک ایران مانند سایر کمیته های دیگر نمایندگان فدراسیون های ورزشی اکثریت دارند.

کمیته ملی المپیک ایران بمناسبت تاسیس شصتمین سال کمیته بین‌المللی المپیک جشنی برپا ساخت و در این مورد در میان کمیته‌های المپیک جهان مقام شامخی بدست آورد. بمناسبت تاسیس دهمین سال کمیته ملی المپیک ایران در سراسر کشور هفته المپیک اعلان گردید و مدت یک هفته جشنهای کمیته ادامه یافت.

آقای اوری بروندیج رئیس کمیته بین‌المللی المپیک طبق دعوت کمیته المپیک ایران از کشور ما دیدن نمود و فعالیت کمیته ما را رسماً مورد تحسین قرار داد. کمیته ملی المپیک ایران در هیئت مدیره کمیته المپیک جهانی عضو دائمی دارد و والاحضرت شاهپور غلامرضا رئیس هیئت مدیره کمیته جهانی هستند.

حساسیت در نگه‌داری آرم و عناوین المپیک و دقت در مسائل آماتوریزم همیشه مورد توجه کمیته ملی المپیک ایران بوده و خوشبختانه زحمات این کمیته بدون پاداش نیز نمانده است.

در سال ۱۹۵۶ کاپ بوناکوسا که هر سال بکمیته‌هائی داده میشود که در عرض سال در اجرای اوامر کمیته جهانی جدیت نشان داده باشند باتفاق آراء نصیب کمیته ملی المپیک ما گردید.

درباره ارزش این کاپ میتوان گفت که هیئت مدیره کمیته بین‌المللی المپیک در جلسه صوفیه آنرا بکمیته ملی المپیک استرالیا که ترتیب دهنده بازیهای ۱۹۵۶ ملبورن بوده است داده. تصمیم اخیر نشان میدهد که فعالیت ما در واقع کمتر از ترتیب بازیهای المپیک نبوده است.

نتیجه

با این اوصاف که در فوق ذکر شده است هنوز کمیته ملی المپیک ایران نواقص بیشماری دارد و لازم است که از تجربیات کمیته‌های پرسابقه استفاده کرده و در فعالیت آینده خود در مورد اجرای نیات شاهنشاه حداکثر مساعی را بکار ببرد.

شعبه باشگاه ورزشی تاج در خوزستان افتتاح میشود

از چند ماه قبل آقای جهانشاه صمصام استاندار خوزستان بپیروی از نیات ورزشی اعلیحضرت همایون شاهنشاهی یک قطعه زمین بزرگ جهت تاسیس یک باشگاه مدرن شعبه ورزشی باشگاه تاج تهران در خوزستان در نظر گرفت و شروع بساختمان آن زمین نمود. این باشگاه در آتیه نزدیکی از طرف هیئت مدیره باشگاه ورزشی تاج طی مراسم مجللی افتتاح خواهد شد.

آقای جهانشاه صمصام استاندار خوزستان بخبرنگار ما در خوزستان گفت فعالیت و اقدامات اساسی باشگاه ورزشی تاج در سراسر کشور باعث گردیده که شعبه مدرنی نیز در خوزستان تاسیس شود تا قهرمانان خوزستان بهتر بتوانند بتمرین رشته‌های ورزشی بپردازند.

از طرف فدراسیون کوهنوردی کشور
امتیاز ارتفاعات تعیین شد

فدراسیون کوهنوردی کشور اطلاع میدهد که از این تاریخ امتیازات ارتفاعات بطریق زیر خواهد بود.

از ۳۵۰۰ تا ۴۰۰۰ متر امتیاز ۱ـ از ۴۰۰۰ متر تا ۴۵۰۰ متر امتیاز ۲ـ از ۴۵۰۰ متر ببالا امتیاز ۳ـ دماوند از شمال امتیاز ۴ـ علم کوه (شاخک) از دیوار شمالی امتیاز ۵ـ دماوند از دره بخار امتیاز ۵ـ علم کوه از شانه کوه امتیاز ۶ـ علم کوه تیغه شرقی و غربی امتیاز ۴ـ صعود بارتفاعات واجد امتیاز برای بار دوم (تکراری) نصف امتیاز تعلق میگیرد ـ انجام برنامه‌هائیکه امتیاز آن در جدول فوق پیش بینی نشده در کمیته فنی مطرح و امتیاز آن داده خواهد شد.

اعطای شیلت کمیته ملی المپیک بفدراسیون کشتی شوروی

بطوریکه در شماره گذشته باطلاع خوانندگان رسید شیلت کمیته ملی المپیک ایران از طرف والاحضرت شاهپور غلامرضا پهلوی توسط تیم کشتی شوروی به فدراسیون کشتی این کشور اعطاء گردید.

در عکس بالا والاحضرت شاهپور غلامرضا پهلوی هنگام اعطای شیلت به سرپرست تیم ملی کشتی شوروی دیده میشوند.

اسامی برندگان ۱۶۱ جایزه ممتاز

در شماره ۳۱ که روز چهارشنبه منتشر میشود چاپ میشود

آ ـ ۲۸۱۶۶

اگر نتوانید هر دفعه پس از غذا دندانهایتان را مسواک کنید

فقط یکبار شستشو در روز با خمیر دندان جدید **کلگیت** با گاردول کافی است که

بوی بد دهان را آنا برطرف کند و در تمام روز از

فساد دندان جلوگیری نماید

کلگیت جدید خمیر دندان بی نظیری است

که بیش از دوازده ساعت با فساد دندان مبارزه میکند البته هر خمیر دندان

دیگر نیز کشنده میکروبهائی است که موجب بوی بد دهان و خرابی دندانها میشوند

فقط چند دقیقه پس از استعمال دوباره میکروبها بوجود آمده و فعالیت خود را از سر میگیرند

چنانچه یکبار صبح و یکبار شب دندانهارا با کلگیت مسواک کنید یک شبانه روز از اثر ترشیهای فاسد کننده در امان خواهید بود زیرا هر دفعه که آنرا استعمال مینمائید کاردول یک سپر نامرئی در اطراف دندانها تشکیل میدهد که در تمام روز از بین نمیرود و از کرم خوردگی جلوگیری میکند.

اطفال بوی نعناعی مطبوع کلگیت را دوست دارند. باینجهت است که مرتباً پس از هر غذا اشتیاق بشستن دندانهای خود نشان میدهند

کلگیت در رفع بوی بد دهان فوراً اثر دارد نتیجه نشان داده وقتی علت عفونت در خود دهان است از ده نفر هفت نفر با استعمال خمیر دندان کلگیت فوراً از بوی بد آن نجات مییابند.

کلگیت

در حالیکه نفس شما را خوشبو مینماید از دندانهای شما نیز محافظت میکند

CDC-55-1-PH

آ ـ ۲۱۸۸۲

قابل توجه دامداران ـ کشاورزان ـ مرغداران

شرکت سهامی کنسرو و مواد غذائی بهترین آرد ماهی را در کارخانه کنسرو ماهی بندرعباس تهیه و بارزانترین بهاء در اختیار شما میگذارد برای مذاکره و دادن سفارش هرچه زودتر بمحل شرکت خیابان آمل ـ کوچه دقت تلفن ۳۷۴۰۱ مراجعه فرمایند.

شرکت سهامی کنسرو و مواد غذائی

آ ـ ۲۰۳۲۰ ۵ـ۴

مسابقه هنری

انجمن نقاشان و مجسمه‌سازان و حکاکان ایران وابسته بهنرهای زیبای کشور تهیه آرم خود را این هنرمندان به مسابقه میگذارد شرکت کنندگان میتوانند آثار خود را حداکثر تا روز پانزدهم آبانماه ۱۳۳۶ بدفتر انجمن در اداره انتشارات و روابط هنری هنرهای زیبای کشور (انتهای شمالی خیابان دانشکده ضلع غربی دانشسرای عالی) تحویل داده رسیده دریافت دارند.

تهیه کننده بهترین اثر مبلغ ۱۵۰۰۰ ریال نقد بعنوان جایزه دریافت خواهد کرد بعلاوه اثر او بعنوان آرم انجمن پذیرفته خواهد شد این آرم و آثار های دو وسوم در مطبوعات انجمن هنرهای زیبای کشور و دیگر مطبوعات منتشر و معرفی خواهد گردید.

آثار کلیه شرکت کنندگان برای مدت یکهفته جهت استفاده هنرمندان و علاقمندان در نمایشگاه انجمن که محل آن بعداً باطلاع خواهد رسید نمایش گذارده خواهد شد دفتر انجمن همه روز باستثنای ایام تعطیل در ساعت اداری جهت دادن اطلاعات و توضیحات بیشتر مفتوح است

انجمن نقاشان و مجسمه‌سازان و حکاکان ایران وابسته بهنرهای زیبای کشور

آ ـ ۲۱۴۲۴ ۳ـ۳

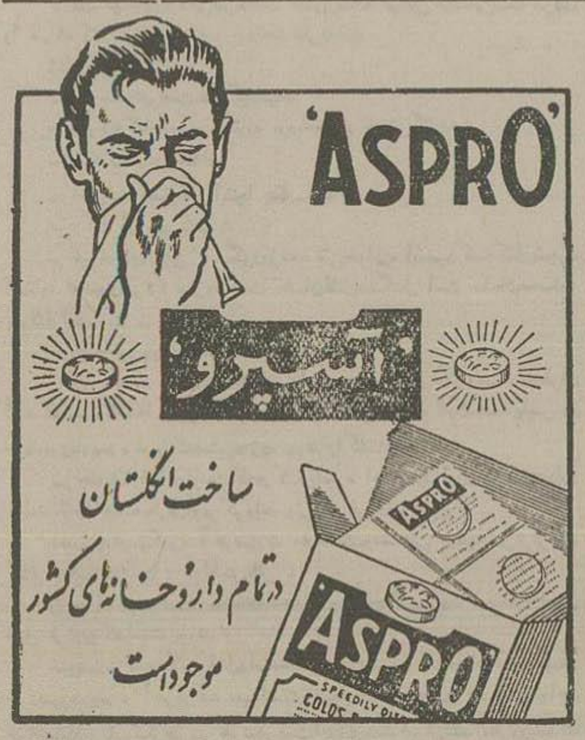

آ ـ ۲۰۰۸۲ ۱ـ۲

مژده باهالی محترم کرمانشاه

سیمین دخت شاکری دیپلمه مامائی از آلمان وارد و قریبا برای خدمت بانوان همشهری خود آماده میشود.

آ ـ ۲۱۵۲۲ ۱۰ـ۲

آ ـ ۲۱۸۸۱

از نیویورك تایمز

مبارزه امریکا وشوروی برسر برتری علمی

رقابت دانشمندان امریکا وشوروی وارد مراحل تازه‌ای شده است

بین آمریکا وشوروی درزمینه پیشرفت فیزیکی وشیمیائی برای امور نظامی و ومسالمت آمیز مسابقه شدیدی درگرفته است.

این مسابقه نشان میدهد که آمریکا وشوروی درپیشرفتهای علمی ازسایر ملل جهان جلوتر هستند، لیکن بعضی از پیشرفتهای علمی درانگلستان، آلمان، ایتالیا فرانسه وسایر کشورهای جهان حاصل شده است.

اکنون علم جدید مانند چند قرن گذشته یك کار بین المللی است واین امر خاصه در زمینه‌هائی که در آن رقابت وجود دارد یعنی انرژی اتمی، پرواز ماوراء صوت، موشك وفلز کاری صادق است دانشمندان اتحادشوروی وآمریکا در زمینه های مذکور بکمك دانشمندان خارجی فعالیت کرده واکتشافات آنانرا مورد استفاده قرارداده‌اند. پیشرفتهای علمی جدید سرشار ازروح تناقضات وتضادهای سیاسی است. مبداء پیشرفتهای عصر حاضررا ممکن است ازسال ۱۹۱۲ که سرارنست راترفورد ماهیت مولکولی اتم را بیان کرد و یاسال ۱۹۱۰ که ماکس پلانك تئوری الکترونی انرژی راعرضه داشت، دانست.

مسابقه علیه زمان

درماوراء منازعات سیاسی این حقیقت نهفته است که شوروی وآمریکا طی ده هاسال بیش از کشورهای دیگر فعالیت های علمی خودرا متوجه حل مسئله آزادساختن وکنترل انرژی برای ماشینهائی ساخته‌اند که قدرت تخریب وباقدرت تحرك دارد.

چون پیشرفتهای علمی سبب تقویت نظامی وافزایش حیثیت سیاسی است، مسابقه میان آمریکا وشوروی در حقیقت تبدیل بمسابقه‌ای علیه زمان شده است. بعضی از جنبه‌های مسابقه مذکور قرارزیر است:

بمب اتمی

اتحادشوروی وآمریکا فعالیت خودرا برای ساختمان بمب اتمی از سال ۱۹۳۹ شروع کردند ومبنای این کوشش اکتشافات دانشمندان خود این کشورها ودانشمندان خارجی بوده است.

آمریکا در۱۶ ژوئیه ۱۹۴۵ یك بمب آزمایشی منفجر نمود وسپس در ۹ اوت همین سال دو بمب اتمی برهیروشیما وناکازاکی افکند. اتحاد شوروی اولین بمب اتمی خودرا ٤ سال بعد در ۲۲ سپتامبر ۱۹۴۹ منفجر نمود.

کوره های اتمی

آمریکا در تاریخ بشر، اولین کوره اتمی را در دوم دسامبر ۱۹۴۲ در شیکاگو براه انداخت وتصور میرود که شورویها باین مرحله چندسال قبل از ۱۹۴۹ رسیده باشد. شوروی وآمریکا درمورد کوره‌های اتمی ادعائی نکردند واز آن تاریخ بعد هر دو کشور کوره‌های اتمی متعددی ساخته‌اند.

بمب هیدرژنی

آمریکا آزمایش بمب هیدرژنی خودرا دراول نوامبر ۱۹۵۲ وشورویها در ۱۲ اوت ۱۹۵۳ بعمل آوردند.

شورویها اولین بمب هیدرژنی خودرا درنوامبر ۱۹۵۵ بوسیله هواپیما بزمین پرتاب کردند وآمریکانیز بمب هیدرژنی خودرا درماه مه ۱۹۵۶ از هواپیما پرانداخت.

تفحصات بغرنج درمورد انرژی

دراین زمینه دانشمندان انگلیسی، آمریکائی وفرانسوی پیشرو بوده‌اند و ترقیات آن هنگامی بپیشرفتهای زیادنائل آمد که ارنست لاورنس امریکائی درسال ۱۹۲۹ ماشینهای موسوم به سیکلوترون را که برای خردکردن اتم بکارمیرود اختراع کرد. سپس لاورنس یك سیکلوترون بسیار بزرك در دانشگاه کالیفرنیا ساخت که قدرت آن ۶ میلیون ولت بود. شوروی درماه مه ۱۹۵۶ اعلام داشت که سیکلوترونی بقدرت ۱۰ میلیون ولت ساخته است ودر آوریل ۱۹۵۷ کاملا آنرا بکار انداخت.

اکنون آمریکا در لابراتوار ملی «کندآیلند» در برن سوئیس مشغول ساختمان سیکلوترونهائی است که ظرفیت آن درحدود ۲۵ میلیون ولت میباشد واظهار امیدواری شده که تا ۱۹۶۰ ساختمان آنها خاتمه یابد.

نیروی اتمی

آمریکا، اتحادشوروی بریتانیا وسایر کشورها برای بدست آوردن سوخت اتمی آزمایشهائی نموده‌اند.

اولین کارخانه را در این زمینه انگلستان ساخت وتازمانیکه کارخانه‌ها نتوانند بجائی برسند که سوخت اتمی را جانشین سوختهای معمولی کنند از نظر اقتصادی اهمیت و تاثیری نخواهد داشت.

آمریکا اولین کشوری بود که درمورد کنترل خردکردن اتم پس ازسال ۱۹۴۲ موفقیت حاصل کرد ودر کشورهای دیگر نیز پیشرفتهائی حاصل آمده است. شورویها در مطبوعات علمی خود در آوریل ۱۹۵۶ نوشتند که حداقل دراین زمینه باندازه ملل دیگر پیشرفت کرده‌اند اکنون شوروی وآمریکا از نیروی اتمی و کشتیها وهواپیماها استفاده میکنند. هنگامیکه آمریکا در ژانویه ۱۹۵۵ اولین زیردریائی اتمی خود را بنام ناتیلوس بآب انداخت یك موفقیت نظامی بدست آورد.

پرواز ماوراء صوت

دراینجا برای حفظ اسرار نظامی نمیتوان مقایسه‌ای بعمل آورد ولی تصور میرود که اولین پرواز ماوراءصوت بوسیله یك آمریکائی بنام چارلز ییگر در ۱۹۴۷ بعمل آمد.

آمریکا دارای رکورد سرعت هواپیماهای جت است که ۱۵۰۰ میل درساعت میباشد لیکن شوروی نیز درساختمان موتورهای جت پیشرفتهای بزرگی کرده است تصور میرود که آمریکا دارای رکورد سریعترین هواپیماهای موشکی است این رکورد ۲۲۰۰ میل درساعت میباشد ودرسال ۱۹۵۶ رکورد ارتفاع هواپیماهای موشکی رانیز که ۱۲۶ هزارپاست بدست آورد. گرچه درسیاری اززمینه‌های مربوط بموشك برابر باشوروی است لیکن از حیث موشکهای استراتژیك دورپرواز یکسال ازشوروی عقب تر است.

نظریات مختلف

دانشمندان بزرك آمریکا وغرب علم شوروی را باعلوم آمریکا وغرب مقایسه کرده‌اند.

اظهارنظرهای آنها نشان میدهد که با علم شوروی کم اهمیت داده شده ویا درباره آن اغراق کرده‌اند.

دانشمندان روس در دوره تزاری دررشته‌های ریاضی، فیزیك، شیمی وزمین شناسی تحقیقات ومطالعات قابل ملاحظه‌ای نموده‌اند.

دردوره کمونیستی، علوم شوروی که زیرنظر کمیسرها قرارگرفت آسیب دید لیکن جنبه نظامی آن سالم ماند، در بعضی زمینه‌ها کارهای خوبی انجام گرفته است پروفسور «کانوای زیرکل» استاد دانشگاه پنسیلوانیا نظریات مختلفی را که درمورد علوم شوروی اظهارشده اینطور خلاصه میکند:

«شاید بتوان وضع علم شوروی را با گفته دختر کوچکی که برادر باغ کودکان ملاقات کردیم توصیف نمود وی اظهار داشت: «وقتی خوب است خیلی خوب است ووقتی هم که بداست، وحشتناك است.»

***

دراین موقع هیتلر درزمینه استراتژیکی درجنگ اشتباه بزرگی مرتکب شد ترك طرفداری ایتالیا از آلمان وپیشرفت پیروزمندانه روسها وتهیه مقدمات حمله نیروهای انگلیس وآمریکا ازراه دریای مانش قاعدتاً میبایستی وی را وادار میکرد که ارتش خودرا درقلب آلمان تقویت ومتمرکز سازد واین تنها راهی بود که میتوانست ازصفات برجسته وممتاز فرماندهی وجنگجوئی آلمانیها استفاده نمود وازموقعیتی که در جبهه های داخلی بدست آورده بود حداکثر استفاده‌را بکند

ژنرال فن توما که بدست نیروهای متفق اسیر شده بود اظهارداشته

تنها شانس موفقیت ما آن که وضعی برای استفاده ازارتش موجود بیاوریم»

درحقیقت همانطور که درجلد گذشته این کتاب خاطر نشان کردم هیتلر یك تار عنکبوت ساخته وخود عنکبوت را فراموش کرده بود.

وی کوشید تمام سرزمین هائی را که بدست آورده بود همچنان نگهدارد:

درکشورهای بالکان وایتالیا نیروهای عظیم آلمان معطل مانده ونتوانستند هیچ گونه نقشی درعملیات اساسی ایفا کنند.

اگر هیتلر یك ذخیره مرکزی مرکب از ۳۰ تا ۴۰ لشگر برگزیده که دارای قدرت حرکت فوق العاده زیاد بودند دراختیار داشت میتوانست بطورمتوالی درمقابل هرحمله وهجومی ایستادگی و باشانس موفقیت زیادی با آنها بجنك بپردازد.

مسلماً وی میتوانست باین وسیله درمدت چهل یا پنجاه روز پس ازپیاده‌شدن آمریکائیها و انگلیسها با نیروهای تازه نفس با آنها بجنگد وهیچ عاملی وی را مجبور نمی کرد که نیروهای خودرا درایتالیا و کشورهای بالکان نگهدارد

میتوان گفت که هیتلر باین اقدام آخرین شانس موفقیت خودرا ازبین برد

***

هیتلر پس ازمذاکرات خود در«فلتر» باین نتیجه رسیده بود که تنها وسیله برای وادار کردن ایتالیا بادامه جنك آن است که درحزب فاشیست تصفیه دامنه داری صورت گیرد وضمنا رهبران این حزب تحت فشار شدید قرار گیرد:

بمناسبت شصت وششمین سال تولد موسولینی گورینك ازطرف هیتلر مامورشده بود که برای ملاقات رسمی باوی برم برود ولی ازروز ۲۵ خبرهای وحشتناکی ازرم بستادفرماندهی هیتلر رسید وعصر همان روز معلوم شد که موسولینی استعفا کرده ویا بدست مخالفان خود سقوط نموده وبادوگلیو ازطرف پادشاه بجانشینی وی تعیین گردیده‌است.

سرانجام پس از مشاورات زیاد باین نتیجه رسیدند که اگر بخواهند علیه دولت جدید ایتالیا عملیات دامنه‌داری را آغاز نمایند ناچار باید چندلشگر خودرا ازجبهه شوروی باین منطقه اعزام دارند واین کار دوراز عقل واحتیاط بود

نقشه‌های متعددی برای پشتیبانی ازموسولینی وتصرف شهر رم وحمایت ازفاشیسم درهرجا که ممکن باشد کشیده شد.

مزایای لوله‌های نفت

هزینه حمل نفت بالوله باسایر وسایل قابل مقایسه نیست

ازجهانگیر افخمی

تشکیلات لوله کشی نفت از لحاظ کارمند وکارگر ارزانترین تشکیلات حمل ونقل میباشد وهیچ وسیله‌ای را نمیتوان ازاین حیث باخطوط لوله نفت مقایسه کرد.

شرکت وموسسه‌ای را درنظر بگیرید که روزانه ۲۳۵ هزار چلیك نفت را بفاصله یکهزار میل با کمك ۱۵۰ کارمند وکارگر تحویل میدهد واین عده عبارتند از رئیس خط وحسابدار وکارمندان دفتری وتلمبه‌چی وکارگران دیگر که اگر همین مقدار نفت‌را بهر وسیله دیگری بخواهند حمل کنند چه از حیث کرایه وچه ازلحاظ کارمند وراننده چندبرابر زیادتر خواهد شد.

بهترین نمونه شرکت لوله نفت تکزاس به نیویورك است که ۱۴۰۰ میل طول دارد وروزی یك میلیون چلیك نفت را درمقصد تحویل میدهد وعده کارمندانش از رئیس گرفته تا کارگر جزء فقط ۴۰۰ نفر میباشد درصورتیکه اگر بخواهیم همین مقدار نفت‌را با نفت کش حمل کنیم دست کم به ۲ هزار کارمند و راننده احتیاج داریم.

مقایسه

البته خطوط لوله نفت یك فرق هم با وسایل حمل ونقل دیگر دارد که نباید آنرا نادیده گرفت.

اولا باید مخارج سنگین وکمرشکن آنرا تحمل کرد واز ذخائر نفتی وتشکیلاتی که آنرا اداره میکند مطمئن بود تا بتواند روزانه بدون توقف نفت خام کافی درمنابع حاضر برای حمل داشته باشد وازطرف دیگر صددرصد مطمئن شد که چون نفت مزبور به پالایشگاه و یا بنادر رسید پالایشگاه آنرا پذیرفته و یا مشترك و کشتی های نفت کش باندازه کافی موجود میباشد.

یك شرکت حمل و نقل عادی اگر در یك منطقه نتواند بار کافی بدست آورد اتومبیل هایش را بمنطقه دیگر میفرستد وشرکتهای کشتیرانی نیز از حداکثر ظرفیت نفتکش هایشان دربنادر مختلف نفت برای حمل دارند ازاینرو اتومبیل و نفتکش های آنها بیکار نمی مانند ولی یك تشکیلات لوله‌هایش اگر نتوانند از ظرفیت کامل لوله کشی استفاده کنند با سرمایه هنگفتی که دراین راه خرج شده است ضرر میدهد ادامه فعالیتش غیر ممکن میگردد.

اگر بخواهیم مخارج حمل نفت را با ترن واتومبیلهای نفتکش ولوله کشیهای نفتکش مقایسه کنیم باید ترن واتومبیل نفتکش را ازلحاظ گرانی قیمت ومخارج کنار بگذاریم کشتی های نفتکش با آنکه ترن و اتومبیلهای ارزانتر تمام میشود ولی قابل مقایسه بالوله نیست ونسبت آنرا درهر تن میتوان تقریباً به ٤ر۰ دلار و ۷٤ر۰ دلار تعیین کرد

فشار لازم

درباره تشکیلات و لوازم لوله‌های نفت بایددانست که در فواصل معین احتیاج بجایگاههای پمپ است تا نفت را بافشار لازم درلوله بجریان اندازد زیرا نفت خود بخود بعلت غلظت وهمچنین پستی وبلندی زمین سرعت کافی درلوله پیش نمیبرد وبهر قدر که پیش میرود از قدرت وسرعتش کاسته میشود.

روی این حساب فاصله مقصد وبعداً روی محاسبات دقیق مهندسی با درنظر گرفتن موقعیت زمین وقدرت تحمل لوله بچندناحیه تقسیم می کنند ودر نقاط لازم جایگاههای مخصوص بنا می کنند که موادنفتی را دوباره بافشار معین درلوله بجریان اندازد تا بسرعت لازم بجایگاه بعدی برسد.

در تعیین محل جایگاههای پمپ باید دقت شود تا نفت باسرعت و فشار معین درلوله پیش برود ودرصورتیکه دراین قسمت نکات لازم مراعات نگردد از سرعت موادنفتی کاسته شده ودرنتیجه ازمقدار نفتی که روزانه حمل میشود کاسته میگردد.

ساختمان ایستگاه پمپ

درهر ایستگاه علاوه بر لوازم و پمپهای مخصوص، منبعهای بزرگی نیز وجود دارد که موادنفتی را ذخیره میکنند ومتناسب با قدرت پمپ‌ها بدستگاه مربوطه میدهد.

طرز ساختمان ولوله کشی داخله ایستگاه طوری است که منبع بزرك آن همیشه با پمپ مربوط میباشد اگر موادنفتی بیشتر ازقدرت وگنجایش پمپ به ایستگاه برسد قسمت اضافی وارد منبع مزبور میشود وهمینطور اگر کمتر باشد منبع متناسب باقدرت پمپ‌ها مقدار کسری را بدستگاه میدهد

ایستگاه‌های وسط راه با تلفن وتلگراف باهم مربوط میباشند وهمینطور مرکز پخش وفرستنده مواد نفتی مرتب ایستگاه‌ها را از نوع مواد ومقدار آن درجریان میگذارد. باوسایل جدید متصدیان ایستگاه می توانند دراطاق کارخود با توجه بعقربه‌های مخصوص که در روی صفحه خاصی قرار دارد ایستگاه خودرا کنترل کنند وازمقدار فشار نفت رسیده و نیروئی که پمپ‌ها میدهند وهمینطور ازظرفیت منبع یدکی بااطلاع گردند.

فرآورده‌های مختلف

صرف نظر از نفت خام که برای تصفیه به پالایشگاه‌ها یا برای حمل به بنادر فرستاده می شود ازلوله‌های نفت برای حمل مواد تصفیه‌شده نیز استفاده میگردد ومیتوان موادمختلف را یکی پشت سر دیگری در لوله فرستاده در گذشته میکوشیدند موادی راکه باهم مخلوط نمی شوند ویا مخلوط شدن آنها اهمیت نداشت پشت سرهم قرار دهند ولی اخیراً با کمك ایزوتوپ این کار آسان شده است متصدی ایستگاه‌ها وهمینطور مامور تحویل در مقصد در گذشته برای اینکه بفهمند چه نوع موادنفتی درلوله جریان دارد وچه وقت فرآورده دیگری میرسد مجبور بودند هرچند مدت مقداری ازفرآورده را ازلوله برداشته وآزمایش کنند ولی درحال حاضر با استفاده از «ایزوتوپ» اتمی این مشکل برطرف شده است. پس از آنکه یك نوع مواد نفتی درلوله جریان پیدا کرد، قبل از اینکه نوع دوم را به لوله بفرستند مقداری ازاین موادرا باایزوتوپ اتمی همراه میکنند ودرآخر خطوط بالوله وورودی هر جایگاه دستگاه مخصوصی قرار دارد که به مجرد رسیدن ایزوتوپهای اتمی حساس‌شده وزنك مخصوصی را صدا درمیاورد وماموران مربوطه را متوجه میسازد که مواد نفتی تازه‌ای بآن محل رسیده است وانها متناسب بانوع جنس لوله معینی راکه مخصوص منبع آن فرآورده است بازمی کنندو نمیگذارند که دوفرآورده دریك منبع ریخته شود.

بااهمیت روزافزون نفت وپیشرفت علم ودانش بشری واستفاده از نیروی حاصله ازاتم روزبروز پیشرفت تازه وابتکار جدیدی دراین رشته مهم وحیاتی بوقوع میپیوندد وتسهیلات فراوان درامور استخراج وحمل وتصفیه وتوزیع نفت فراهم می کند

Mdidle East &, America Co. Ltd.
P.O, Box 83, New York 25 N.Y., U.S A.

وارد کننده وصادر کننده ونمایندهٔ کارخانجات بزرك که هر نوع کالای مورد توجه تجار برای معامله آماده است بزبان فارسی نیز میتوانید مکاتبه فرمائید

کانون طوطی (۱)

بورقیبه مخالف

بقیه از صفحه هشتم

بطورآوار درسوریه ولبنان ومصر سر میبرد.

مرد دوم صالح بن یوسف دبیر کل حزب ومغز متفکر وتشکیلات دهنده نابغه آن بود.

مبارزه میان این دومرد بقدری شدید بود که تاامروز آثار آن برتونس سایه انداخته است.

این مبارزه بالاخره بنفع بورقیبه تمام شد وی موفق شد در کنگره حزب درنوامبر ۱۹۵۵ که درصفاقس تشکیل شد واولین کنگره علنی حزب بشمار میآمد دشمنان وحریفان خودرا ازپادر آورد.

بن یوسف وطرفدارانش را ازحزب اخراج کرد.

البته اخراج بن یوسف ویارانش ازحزب باآرامش انجام گرفت. فتنه وآشوبی رخ داد که نزدیك بود منجر بیك جنك داخلی گردد. چند مرتبه درخیابانها تیراندازی شد وتونسیها برادران تونسی خودرا بقتل رسانیدند ولی باز آرامش در سراسر کشور حکمفرما شد و تصفیه دامنه‌داری درحزب انجام گرفت وتمام قدرت دردست بورقیبه قرار گرفت

سیاست خارجی

تمام وزرای وسفرا واعضای عالی رتبه ومسئولین امروزه تونس، اعضای حزب میباشند.

سیاست خارجی تونس همان سیاستی است که طرح آیزنهاوررا پذیرفته و تونس را ببلوك غرب ملحق ساخت.

بورقیبه باسیاست بیطرفی مخالف است وآنرا مسخره میکند

وی دراین باره میگوید: من کاملا معتقدم که بیطرفی وتماشای مبارزه در بلوك شرق وغرب امکان ندارد» بورقیبه دراین باره باز هم میگوید:

بدین جهت تصمیم گرفتیم با ملوکی که وجود آن کمتر ازضرر ملوك وتسلط کمونیسم است همکاری نمائیم

این سخنان اساس سیاست خارجی تونس را تشکیل میدهد ولی توده مردم این طور فکر نمیکنند وطرفدار نظریه حزب نیستند.

طبقه جدید (۳۴) میلوان جیلاس

فصل سوم - طبقه جدید

مارکس پیش بینی میکرد که پرولتاریا پس ازپیروزی ازجانب طبقات سلب مالکیت شده وازجانب بوروکراسی خودش درمعرض خطر خواهد بود. هنگامی که کمونیستها، خصوصا یوگوسلاوها؛ طرز اداره وروشهای بوروکراتیك استالین راانتقادمیکنند، عموما بهپیش بینی مارکس اشاره مینمایند.

ولی آنچه امروز در کمونیسم واقع میشود ارتباط کمی با مارکس دارد ومسلما هیچ ربطی بپیش بینی مزبور ندارد. مارکس نگران این خطر بود که بوروکراسی زائد افزایش یابد، امری که در کمونیسم معاصر اتفاق افتاده است.

مردان قوی کمونیسم امروزی که اختیار اموال واشیاءرا بخاطر منافع محدود طبقاتی خود ونه بخاطر بوروکراسی بطور کلی، دردست دارند؛ همان بوروکراسی نیستند که مارکس درنظر داشت. دراین مورد نیز مارکس، بهانه خوبی برای کمونیستها شده است وهرجا که افراط وتفریطهای اعضای طبقه جدید ویا سوءاداره امور مورد انتقاد قرار گیرد باو استناد میکنند.

کمونیسم معاصر نه تنها حزبی ازنوع خاص، بلکه یك بوروکراسی است که از مالکیت انحصاری ومداخله بیش ازحد دولت دراقتصاد سرچشمه گرفته است.

بیش ازهرچیز طبقه جدید مالکین واستثمار کنندگان وجه اساسی کمونیسم معاصر راتشکیل میدهد.

***

هیچ طبقه‌ای توسط اقدامات خود، قرار نشده است، حتی اگر ترقی وتعالی آن منظم وهمراه بایك مبارزه آگاهانه بوده باشد این نکته درمورد طبقه جدید کمونیسم نیز صادق است.

ازآنجا که طبقه جدید روابط کمی باساختمان اجتماعی واقتصادی داشت، و ازآنجا که لزوما ازیك حزب واحد سرچشمه گرفته بود، مجبور بود تشکیلات خودرا تاآخرین حدممکن توسعه دهد وسرانجام مجبور شد آگاهانه و بمیل خود ازعقاید واصول اولیه خوددست بردارد. درنتیجه طبقه جدید ازهر طبقه دیگری درتاریخ متشکلتر است وشعور طبقاتی عالیتری دارد.

این موضوع فقط درصورتی که بطور نسبی درنظر گرفته شود صحیح است. آگاهی وساختمان تشکیلاتی را باید نسبت بدنیای خارج وطبقات، نیروها و قوای اجتماعی دیگر درنظر گرفت. هیچ طبقه دیگری درتاریخ درمورد دفاع از خود و کنترل آنچه که دردست داشته - یعنی مالکیت دسته جمعی وانحصاری و قدرت مطلقه - اینهمه یکدل ویکجهت نبوده است.

ازطرف دیگر طبقه جدید بنحو بی سابقه‌ای ازخود بیخبر است وخود را فریب میدهد. هر سرمایه‌دار یا سرکرده فئودال ازاین حقیقت آگاهست که به طبقه اجتماعی مخصوص ومشخصی تعلق دارد. او اعتقاد دارد که مقدر است طبقه او زندگانی نژاد بشری را سعادتمندتر سازد، وبدون این طبقه هرج ومرج وانهدام همه‌جارا خواهد گرفت. یك عضو کمونیست طبقه جدید نیز معتقد است که بدون حزب جامعه درهم خواهد ریخت ودچار سیر قهقرائی خواهد شد. ولی او باین امر آگاهی ندارد که وابسته به طبقه مالك جدیدی است، زیرا خودرا مالك نمی شمارد، وامتیازات خاصی را که از آن برخوردار است بحساب نمی آورد. او فکر میکند به گروهی تعلق دارد که صاحب نظریات، مقاصد، طرز تفکر ونقش خاصی است وجز این چیزی نمی بیند او نمیتواند تشخیص دهد که درعین حال به یك طبقه اجتماعی خاص، یك طبقه مالك، تعلق دارد.

مالکیت دسته جمعی که درکار تبدیل وتحول طبقه است بدرعین حال آنرا از ماهیت طبقاتی خود بیخبر میسازد وهر یك از مالکین دسته جمعی باشتباه فکر میکند که به نهضت الغای طبقات درجامعه تعلق دارد.

مقایسه مشخصات طبقه جدید بامشخصات سایر طبقات مالك اختلافات و شباهتهای بسیاری را آشکار میسازد. طبقه جدید درست مانند بورژوازی حریص وسیری ناپذیر است ولی میانه روی وصرفه جوئی بورژوازی راندارد. طبقه جدید بهمان اندازه اریستوکراسی محدود وانحصاری است ولی بدون آراستگی، غرور و آزاده سواری آن.

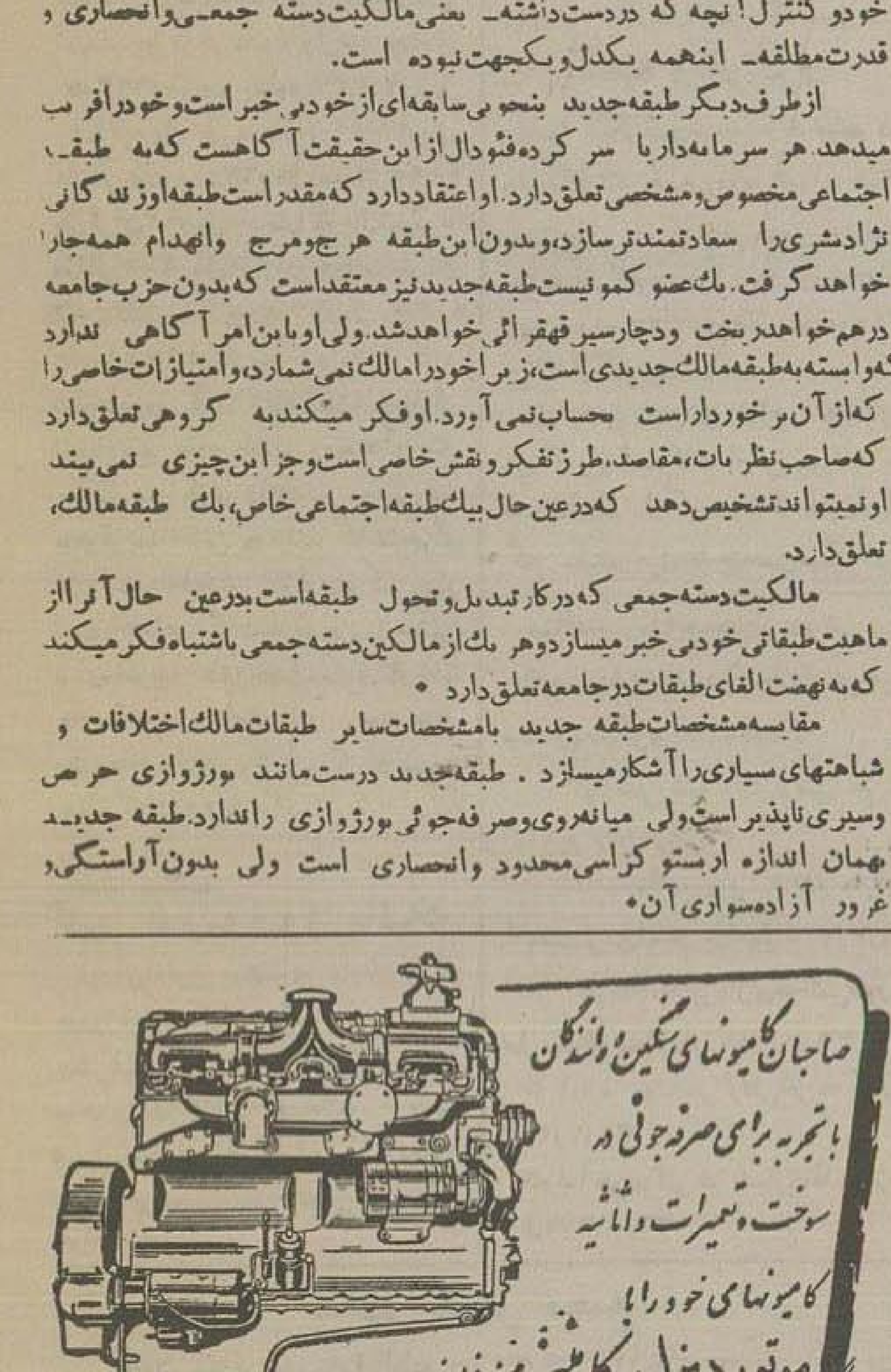

آ _ ۲۱۸۸٤

آ_۱۴۲۸۶

اطلاعات اقتصادی

بازار تهران

بازار عادی

امروز بازار وضع عادی داشت وضع کتیرا خوب بود وقریب ۱۵۰ تن آن در هفته قبل بشوروی صادر شد. مظنه انواع آن باین شرح است کتیرا خرمنی شماره ۲۶ از ۱۱۰ تا ۱۳۰ ریال شماره ۲۷ از ۹۵ تا ۱۲۰ ریال شماره ۲۸ از ۸۵ تا ۹۵ ریال شماره ۵۵ از ۷۵ تا ۸۵ ریال شماره ۳۱ از ۵۰ تا ۶۰ ریال کتیرا مفتولی شماره ۱ از ۴۲۰ تا ۴۵۰ ریال شماره ۲ از ۳۱۰ تا ۳۷۰ ریال شماره ۳ از ۲۵۰ تا ۲۸۰ ریال شماره ۴ از ۱۸۰ تا ۲۰۰ ریال شماره ۵ از ۱۰۰ تا ۱۲۵ ریال کتیرا خاکه شماره ۱۰۰ تا ۱۰۲ از ۱۴ تا ۱۸ ریال معامله شد بازار چای صادراتی مانند روز قبل ساکت وضع چای خارجی بهتر بود.

قماش نخی وپشمی بازار خوبی داشت درهفته گذشته درحدود ۹۷۰۰۰ متر قماش نخی و ۱۴۵۰۰۰ یاکرد قماش پشمی وارد کشور شد.

بازار کاغذ بد نبود وضع کاغذ کراف روسی والوان خوب بود مظنه کاغذ روزنامه لوله روسی ۱۶٫۵ ریال تحریر اروپا جور ۳۱ ریال الوان جور ۲۵ ریال کراف روس ۱۷ ریال بود درحدود ۹۶۰۰۰ کیلو کاغذ درهفته گذشته وارد بازار شد بازار نیل مناسب بود ودرحدود مصرف معامله شد بازار زر وسیم خوب بود مظنه انواع آن بشرح زیر خرید و فروش شد پهلوی ۶۶۳٫۵ ریال نیم پهلوی ۳۳۷٫۵ ریال ژرژ ۷۹۰ ریال لیره عثمانی ۳۷۷۲ ریال عثمانی نو دوسه ۶۷۵ ریال ده‌مناتی ۱۰۲۵ ریال قران ۹۲ ریال جدید ۲۱ ریال شمش طلا مثقالی ۴۸۰ ریال بازار ادویه‌جات جریان داشت فلفل سنگاپور ۶۷٫۵ ریال ـ ۶۸ ریال هل سفید ۴۶۰ ریال بود زیره تنزل کرد مظنه امروز آن ۲۶ تا ۲۶٫۵ بود بازار شیشه وضع عادی داشت ومظنه آن مثل روز قبل بود بازار دانه‌های روغنی خوب بود وقریب ۴۰ تن درهفته گذشته برای صادرات معامله شد بازار ابریشم کمی بهتر است درهفته گذشته قریب ۱۰۰ تن برای خارج و ۵۰ تن جهت مصرف کارخانه‌های داخلی معامله شد قلع زبر چاپ صاف وضع عادی داشت وقریب یکریال نسبت بهفته گذشته ترقی کرد.

امور مالی

تغییر نحوه وصول مالیات

شورای اداری پیشکاری دارائی تهران درروز قبل تشکیل جلسه داد و برای پیشرفت امر وصول مالیات ورفع مشکلات موجود مذاکراتی انجام شد • طبق تصمیم پیشکاری برای بهبود وضع وصول مالیات درنحوه وصول تغییراتی داده خواهد شد •

حمل و نقل

۱۰ درصد تنزل کرایه مسافرت

باپایان تعطیلات تابستانی وبازشدن مدارس ازطرف دیگر پایان ایام سوگواری نرخ کرایه امور مسافرت در اکثر خطوط مسافرت داخله کشور درحدود ده‌درصد تنزل یافته‌است

هم اکنون درخطوط تهران ـ گلپایگان وخونسار ـ محلات وهمچنین تهران ـ اراک کرایه مسافرت ده‌درصد تقلیل یافته‌است

تهران ـ قم ۴۰ درصد تنزل

ولی درخط تهران ـ قم وبالعکس این منزل نرخ بواسطه پایان سوگواری چهل درصد تخفیف یافته‌است ونرخ بلیط مسافرت بااتوکارهای معمولی از ۵۰ ـ ۵۵ ریال به ۳۰ ریال تنزل یافته‌است.

تخفیف فاحش در کرایه خط تهران مشهد

خط تهران مشهد هم نسبت بیکماه گذشته رونق خودرا از دست داده‌است و چون ۹۰ درصد زائرین مشهد مردم شهرستانها هستند بواسطه فصل برداشت محصول وسایر عوامل دیگر عده مسافرین آن تقلیل یافته وبهمین جهت کرایه مسافرت درخط تهران ـ مشهد صدی پنجاه نسبت بیکماه قبل تنزل یافته‌است

نرخ کرایه مسافرت درخط تهران مشهد با اتوکارهای معمولی از ۴۰۰ ریال به ۲۰۰ ریال کاهش یافته‌است

تخلیه و بارگیری

طبق تلگراف رسیده ازخرمشهر در هفته گذشته همه روزه تعداد هفت کشتی در اسکله خرمشهر مشغول تخلیه وبارگیری بوده است ودرمدت ۵ روز تعداد ۳۳۲۷ تن کالا تخلیه و ۲۳۴۵ تن کالا بارگیری شده‌است

مقدار تخلیه شامل انواع کالاهای بازرگانی ومحمولات ارتش میباشد و قسمت اعظم بارگیری سنگ معدن است که بکشورهای خارج حمل میگردد.

مناقصه ومزایده‌های دولتی

☆حسابداری اداره تسلیحات ارتش خرید بوته ریختگری تا ۲۹٫۸٫۳۶

اداره سررشته داری ارتش خرید انواع چرم تا ۲۸٫۷٫۳۶

☆اداره امور دواب ارتش خرید گوشت برای اماکن ورامین تا ۲۲٫۷٫۳۶

☆اداره کارپردازی مجلس شورای ملی مصالح ساختمانی تا ۲۵٫۷٫۳۶

☆ اداره مهندسی ارتش خرید کولر تا ۲۵٫۷٫۳۶

☆راه آهن دولتی خرید یازده قلم لوازم برق تا ۲۷٫۸٫۳۶

تجارت خارجی

موافقت ایران وچک اسلواکی در مورد کشتی لایروبی

درمسافرتی که هیئت اقتصادی ایران برای تجدید نظر درموافقتنامه بازرگانی ایران وچک اسلواکی به پراک کرد رئیس هیئت ایران از دولت چک اسلواکی خواست که هرچه زودتر آن دولت تکلیف کشتی لاروبی را که درسال ۱۴۱۷ قرار بوده‌است دولت مزبور برای ایران سازد معلوم کنند.

پس ازمذاکرات مفصل بالاخره قرار شد که یک نفر کارشناس ازطرف کارخانه سازنده کشتی بایران بیآید و ضمن مذاکره باوزارت راه تکلیف اینموضوع را روشن کند.

موافقت برای تادیه حسابها

امروز اطلاع حاصل شد که دولت ایران وچک اسلواکی موافقت نموده‌اند که هرچه زودتر ترتیب تصفیه طلبهای دولت چک اسلواکی ازایران ازبابت موافقت نامه‌های قبلی داده شود.

طرفین همچنین موافقت نمودند که کمال کوشش خودرا برای اینکار بعمل آورند.

کالاهای صادره هفته قبل

قالی ۷۲۰۰ تخته پنبه ۱۲۴۰۰۰ کیلو پشم ۶۷۰۰۰ کیلو کتیرا ۱۶۰۰۰ کیلو پوست ۱۹۰۰۰۰ جلد روده ۲۶۰۰۰۰ رشته میوجات ۱۰۰۰۰ کیلو بادمجان و گوجه‌فرنگی ۲۸۰۰۰ کیلو پیاز ۷۰۰۰ کیلو سیب زمینی ۱۴۰۰۰ کیلو نخود ولوبیا ۳۲۰۰۰ کیلو شیرین بیان ۳۷۰۰ کیلو زودسفید ۶۰۰۰ کیلو گل‌سرخ ۱۵۰۰۰ کیلو توتون سیگار ۲۵۰۰۰ کیلو زیره سبز ۱۲۰۰۰۰ کیلو برگه زردآلو ۱۵۰۰۰ کیلو چای داخله ۱۲۱۷۰ کیلو خرما ۸۰۰۰۰ کیلو مغز بادام ۷۵۰۰ کیلو کشمش ۲۰۰۰۰ کیلو تنباکو ۵۰۰۰ کیلو داروهای گیاهی ۷۰۰۰ کیلو.

کالاهای وارداتی هفته

آهن آلات ۲۰۰۰۰۰۰ کیلو ـ ماشین آلات ۱۴۵۰۰۰۰ کیلو ـ لوازم اتومبیل ۳۰۰۰۰۰ کیلو ـ لوازم برق ۱۵۰۰۰۰ اتومبیل ۴۰۰ دستگاه ـ لاستیک توئی ۳۵۰۰ حلقه ـ لاستیک روئی ۱۸۵۰ حلقه قماش نخی ۹۷۰۰۰ کیلو ـ قماش پشمی ۱۴۵۰۰۰ کیلو ـ قماش ابریشمی ۸۰۰۰۰ کیلو ـ چینی آلات ۵۷۰۰۰ کیلو ـ شیشه آلات ۱۰۰۰۰۰ کیلو ـ ظروف لعابی ۱۵۰۰۰ کیلو ـ روغن نباتی ۸۰۰۰۰ کیلو ـ روغن موتور ۱۹۵۰۰۰ کیلو ـ دارو ۹۰۰۰۰ کیلو ـ ادویه ۱۶۰۰۰۰ کیلو ـ رنگ ۴۰۰۰۰ کیلو مواد شیمیائی ۸۵۰۰۰ کیلو ـ کاغذ ۹۶۰۰۰ کیلو ـ چای ۱۷۰۰۰۰ کیلو رادیو ۳۷۰۰ عدد ـ دوچرخه ۱۹۰۰ عدد چرخ خیاطی ۷۵۰ عدد

پنبه

فرانسه هشت‌هزار تن سهمیه برای پنبه ایران تعیین کرد

امروز اطلاع حاصل شد دولت فرانسه درسال جاری درحدود هشت‌هزار تن سهمیه برای پنبه ایران تعیین کرده‌است

با این ترتیب تصور میرود که بازار پنبه ایران گرمتر شود وصادر کنندگان پنبه ایران بتوانند باصدور پنبه مرغوب طبق نمونه واستاندارد اعتماد خریداران ومصرف کنندگان فرانسوی را نسبت بپنبه ایران جلب نمایند تاپنبه ایران بازار مطمئنی برای همیشه در کشور فرانسه وسایر کشورهای دیگر اروپائی بدست آورد. سال گذشته مقدار سهمیه پنبه ایران برای صدور بفرانسه درحدود ۱۵ هزار تن بوده‌است

بازار تهران

امروز بازار پنبه ساکت بود هفته گذشته فعالیت روی پنبه شدید بود بطوری که مظنه از ۴۰٫۵ ریال به ۴۳ ریال رسید در هفته گذشته درحدود ۲۵۰ تن برای صادرات، قریب ۱۵۰ تن جهت مصرف کارخانجات داخلی معامله شد امروز نرخ پنبه دربورس نیویورک ترقی داشت میزان ترقی هر عدل ۴۵ سنت الی ۱٫۰۵ دلار بود دربورس لیورپول هم ترقی داشت میزان ترقی هر عدل ۹۵ سنت الی ۱٫۱۵ دلار بود

دامداری

دامداران محصول شیرخود را تحویل کارخانه شیر پاستوریزه میدهند

چون ظرف یکی دوهفته آینده بهره برداری از کارخانه شیر پاستوریزه تهران بطور آزمایش شروع خواهد شد امروز اطلاع حاصل شد برای تامین مقدار شیر موردنیاز کارخانه درنتیجه مذاکراتی که از دوماه قبل ازطرف کارخانه با دامداران واتحادیه دامپروران بعمل آمده ظرف هفته جاری دامداران موافقت کرده‌اند هنگام شروع کار کارخانه محصول شیرخود را طبق قرارداد تحویل کارخانه نمایند.

قراردادهای مربوطه هم اکنون تنظیم گردیده وبزودی بادامداران مبادله خواهد شد.

ظرفیت کارخانه ۶۰ هزار لیتر درروز میباشد که در ابتدای کار از پنج تن شروع میشود وظرف شش ماه محصول تولیدی آن بظرفیت نهائی خواهد رسید.

قسمتی از محصول شیر پاستوریزه کارخانه طبق موافقتنامه قبلی وسیله موسسه یونیسف بین دانش آموزان دبستانها بطور مجانی توزیع خواهد شد.

ازطرف دیگر امروز اطلاع حاصل شد پس از یکدوره کامل بهره‌برداری آزمایش از کارخانه مزبور تحت نظر سازمان برنامه کارخانه مزبور تحویل وزارت بهداری خواهد شد.

کشاورزی

آشنائی باغبانان با اصول جدید

برای تربیت عده‌ئی باغبان آشنا باصول علمی ایجاد باغات واستانداردیزه کردن خشکبار اداره زراعت وزارت کشاورزی یک کلاس دوماهه از تاریخ ۲۰ مهر در کرج تشکیل خواهدداد.

اشخاصی که در این کلاس تربیت شوند بعداً بشهرستانها اعزام شده در امر باغبانی جدید اقدام خواهند کرد.

صنایع

برداشت اولین قسمت محصول قندوشکر

بطوریکه قبلا اطلاع داده شد از هفته گذشته بهره برداری از کارخانجات قند کشور درسال جاری شروع گردید.

طبق گزارش رسیده از کارخانجات قند مرودشت وآبکوه ظرف یکهفته اخیر ۱۵۰۰ تن قند وشکر ازاین دو کارخانه بهره برداری گردیده ازاین مقدار ۵۰ درصد قند و ۵۰ درصد مابقی شکر بوده‌است.

بهره‌برداری ازسایر کارخانجات تا پایان ماه جاری بترتیب شروع میگردد.

قراراطلاع هنوز حدود ۱۰ هزارتن ازمحصولات قندوشکر تولیدی سال گذشته کارخانجات قند در انبارها موجود است واداره قندوشکر مشغول حمل آن میباشد ودرصورت عدم تسریع درحمل آن کارخانجات قند برای نگهداری محصولات تولیدی سال جاری خوددر انبارها از نظر جادر مضیقه خواهند بود.

ایجاد سه کارخانه در ازنا

ازطرف یکی موسسات خصوصی مقدمات ایجاد یک کارخانه سنگ‌مرمر و یک کارخانه سرنگ کوبی درازنا فراهم گردیده وعملیات ساختمانی آن هم شروع گردیده است ودرضمن برای تامین برق ازنا از طرف این موسسه قرار است یک کارخانه برق نصب شود

نیروی تولیدی این کارخانه گذشته از تامین برق مورد احتیاج کارخانه‌های مزبور بمصارف دیگر نیز خواهد رسید

خرید قوطی برای کنسرو مورد احتیاج ارتش

شرکت کنسرو وکه قرار داد تحویل سیصد، پنجاه‌هزار قوطی کنسرو وگوشت را باارتش منعقد نموده‌است برای خرید هشتادهزار عدد قوطی ازخارج مشغول اقدام شده وپیشنهادهائیکه برای این منظور ازکارخانه‌های خارجی برسد بررسی شده وسپس قرارداد خرید منعقد خواهد شد.

قرار است قوطی‌های مزبور در کارخانه کنسرو شاهی برای تهیه کنسرو و گوشت جهت ارتش مورد استفاده قرار گیرد

بازرگانی خارجی

کمیسیون ده نفری تهیه قرارداد متقابل اقامت وبازرگانی ودریانوردی بین ایران وانگلیس راتهیه میکند

امروز اطلاع حاصل شد کمیسیونی مرکب ازده‌نفر از نمایندگان عالیرتبه وزارتخانه‌ها وموسسات دولتی مامور تهیه وتنظیم طرح متقابل پیشنهادی دولت انگلیس مربوط بقرارداد اقامت و بازرگانی ودریانوردی بین ایران وانگلیس گردید •

اعضای کمیسیون مزبور دراین هفته اولین جلسه کمیسیون خود دراداره وزارت خارجه تشکیل دادند تاباتوجه بمطالعات قبلی که بعمل آمده هرچه‌زودتر طرح متقابل را تهیه کرده وپس ازطرح در هیئت دولت وتصویب آن بررسی بدولت انگلستان تسلیم شود و پس ازموافقت طرفین جهت تصویب نهائی بمجلس تقدیم شود •

یکی ازاعضای کمیسیون دراین مورد بخبر نگار ما گفت:

کهطرح پیشنهادی حدود ۳۰ ماده‌می باشد وباتصویب واجرای آن روابط بین دو کشور چه‌ازنظر اقامت وچه‌ازنظر بازرگانی ودریانوردی باشرایط بهتر و مساعدتری انجام خواهد گرفت

شرکتها

افزایش سرمایه

امروز شرکت سهامی مهندسی ومقاطعه کاری باستان سرمایه خودرا افزایش داد سرمایه اولیه شرکت یک میلیون وپانصد هزار ریال بود که‌اکنون بمبلغ دوازده میلیون ریال افزایش یافته درضمن آقای حسین هنجی سمت مدیر عامل وهوشنگ انجی سمت بازرس انتخاب شدند.

شرکت سهامی سیمان تهران سرمایه خودرا از یکصد وبیست وهفت میلیون و پانصد هزار ریال به دویست وپنجاه میلیون ریال افزایش داد

اخبار اقتصادی بین المللی

ترقی سهام نفت

لندن ـ آسوشیتدپرس ـ نرخ سهام شرکتهای نفتی که برای چندین هفته روبه‌تنزل بود دیروز قوس صعودی طی کرد •

نرخ سهام شرکت نفت بریتیش پترولیوم ۱۷ سنت ترقی کرد . نرخ سهام شرکتهای نفت کانادائی نیز ترقی کرد •

صادرات برنج برمه

رانگون ـ طی سالهای ۵۶ و ۱۹۵۵ برمه بارزش کل هشتاد میلیون دولار برنج بده کشور مختلف صادر کرده است •

میزان واردات برمه ازده کشور فوق‌الذکر درحدود ۷۰ میلیون دولار میباشد •

ازسال ۱۹۵۴ ببعد دولت برمه با کشورهای کمونیستی روی اصول تهاتری معامله کرد تا ذخیره مواد کشاورزی خودرا هرچه‌زودتر بفروش برساند.

این کشورها عبارت بودند از روسیه شوروی، چین کمونیست آلمان شرقی لهستان، رومانی، یوگوسلاوی، چک واسلواکی مجارستان، بلغارستان و اسرائیل . روسیه شوروی ۴۰ درصد از برنج صادراتی برمه خریداری کرد و فقط درمقابل ۱۲٫۵ درصد کالا برروی اصول تهاتری بآن کشور صادر کرد •

چین کمونیست ۳۷ درصد برنج از طریق تهاتری از برمه وارد کرد و ۵۰ درصد ازواردات کل برروی پایه تهاتری برمه را تامین کرد

ترقی نرخ لیره وتزلزل اوراق بهادار آلمان

لندن ـ اخبار مربوط بترقی نرخ لیره از آلمان غربی موجب متزلزل شدن وضع اوراق بهادار آلمان غربی در بورس لندن گشته است

دیروز بطور کلی دربورس لندن معاملاتی انجام شد• نرخ سهام شرکتهای نفت قدری ترقی کرد . قیمت سهام شرکت نفت‌شل تاحدود ۲۶ سنت ترقی کرد ، بریتیش پترولیوم هرسهم ۱۸ سنت ترقی کرد

قیمت سهام طلای افریقای جنوبی ثابت بود

موافقتنامه بازرگانی ایران باچکسلواکی و لهستان

درشماره گذشته اطلاع دادیم که موافقت‌نامه بازرگانی ایران بالهستان وچک‌اسلواکی ازتصویب هیئت‌وزیران گذشته وبرای اجرا بوزارت بازرگانی ابلاغ شده‌است .

اینک خلاصه‌ای ازمتن موافقتنامه ایران با چکسلواکی ولهستان :

بموجب موافقت‌نامه ایران وچک اسلواکی که شامل ۸ ماده ودوفهرست الف وب برای صادرات و واردات‌است ایران ازچک‌اسلواکی ظرف یکسال ۵۰ میلیون فرانک سوبس کالا وارد و همین میزان بآنکشور کالا صادرخواهد کرد .

همچنین درموافقت‌نامه قیدشده‌است که میتوان تا ۵ میلیون فرانک باین موافقتنامه اضافه کرد•

تعداد کالاهای صادره ایران بچک اسلواکی بالغ بر سی‌رقم وتعداد کالاهائی که از آنکشور بایران وارد خواهد شد ۷۷ رقم میباشد.

البته خریدهای دولتی طبق موافقتی که شده ازاین‌لیست ۴ وارقام مجزا خواهد بود •

طبق لیست الف ایران میتواند ۴ میلیون ونیم فرانک سوبس منسوجات ۲٫۱ میلیون فرانک منسوجات‌پشمی ۲٫۵ میلیون فرانک گالوش کائوچو .

۲ میلیون فرانک کامیون وکاموئت و اتوبوس وبدکی و ۵۰۰ هزار فرانک اتومبیل سواری وقطعات یدکی آن وهرمقدار که‌احتیاج داشته‌باشد وسائل راه‌آهن ولکوموتیو وواگون ووسائل کارخانه ومعدن وماشین‌های کشاورزی وهواپیما (بدون) موتور ومقداری دیگر کالااز چک‌اسلواکی واردنماید .

درلیست صادرات نیز قیدشده که‌ایران ۱۲ میلیون فرانک سوبس پنبه و ۲ میلیون پشم و ۳ میلیون پوست بآنکشور صادر خواهد کرد .

تهران ـ بندر اسکندرون
بارتنی ۷۵۰۰ ریال
شرکت سهامی حمل و نقل ایران و ترکیه ـ ۵۱۲ خیابان فردوسی

«کانون طوطی» ۱۰ـ۱ آـ۲۱۷۸۶

وقرارشد درصورتیکه بادوگلیو خواهد قرار داد ترک مخاصمه بامتفقین امضاء کند نقشه‌ای برای تصرف مناطق سوق‌الجیشی ایتالیا وجلوگیری ازطغیان ایتالیائیهای مقیم بالکان واژه نقشه‌هائی درنظر گرفته‌شود•

روز ۲۶ هیتلر بمشاورین خود گفت: «باید هرچه‌زودتر دست باقداماتی زد وگرنه خیلی دیر خواهدشد ونیروهای آمریکائی وانگلیسی درتصرف فرودگاههای ایتالیا بآلمان پیشی خواهند گرفت

درحال حاضر حزب فاشیست دوچار یکنوع سرگیجگی شده ولی سرانجام ازاین وضع بیرون آمده ودرپشت سرماقرارخواهد گرفت وفقط حزب فاشیست است که میخواهد باعزم واراده راسخ دوش بدوش ما بجنگ ادامه‌دهد

بنابراین باید هرترتیبی است دوباره این حزب را قدرت وتوانائی بخشیم وهرگونه تاخیری دراینباره بسیارخطرناک خواهدبود وممکن است ایتالیا ازدست ما خارج شود ونیروهای انگلیسی وآمریکا این کشوررا اشغال کنند •

اینها مسائلی است که یک نفر نظامی نمی‌تواند درک کند وفقط شخصی که دارای شم سیاسی باشد می‌تواند راهی که‌باید درپیش گرفته شود تعیین کند»

※○○

ماازمدتها پیش بنتایج ازبین رفتن ایتالیا اندیشیده بودیم• من هشت‌ماه پیش ازاین تاریخ یادداشتی بمضمون زیر تهیه کرده بودم•

اوضاع ایتالیا

یادداشت نخست وزیر

۲۵ نوامبر ۱۹۴۲

بعقیده‌من میتوان تصور کرد که‌درنتیجه آشفتگی اوضاع داخلی درایتالیا دولتی روی کار بیاید که‌در صدد انعقاد صلح جداگانه بامتفقین برآید•

اگر مافشار خودرا باین کشور افزایش دهیم تمام ایتالیائی‌ها حتی عده‌ای از اعضاء حزب فاشیست علاقه‌شدید برای خارج شدن ازجنگ نشان خواهند داد•

اگر ایتالیا خودرا دربرابر حملات هوائی ما وهمچنین عملیات دریائی وزمینی که‌در آینده درنظر داریم دراین کشور آغاز کنیم ناتوان احساس کند ملت ایتالیا مجبور خواهدشد ازاین دوراه یکی را انتخاب کند •

یا دولتی تحت‌سرپرستی یکی ازشخصیت‌های آن کشور مانند گراندی تشکیل داده وتقاضای امضای صلح جداگانه بنماید ویااینکه‌اشغال سراسر خاک خود بوسیله قوای آلمان رضایت‌دهد وبدیهی‌است در صورت‌اخیر مصائب جنگ در آن کشور بیش‌ازپیش افزایش خواهد یافت.

۲ ـ من باعقیده آنهائیکه‌منافع ما ایجاب‌می کند که آلمانیها خاک این کشوررا اشغال کنند مخالفم ممکن‌است که‌ما نتوانیم آنهارا ازاینکار بازداریم ولی امیدواریم که‌خود ایتالیائیها آلمانیهارا از این کار مانع شوند وما باید کلیه کوشش خود را بکار بریم که ایتالیائیها را وادار سازیم شخصا دراین کار اقدام نمایند•

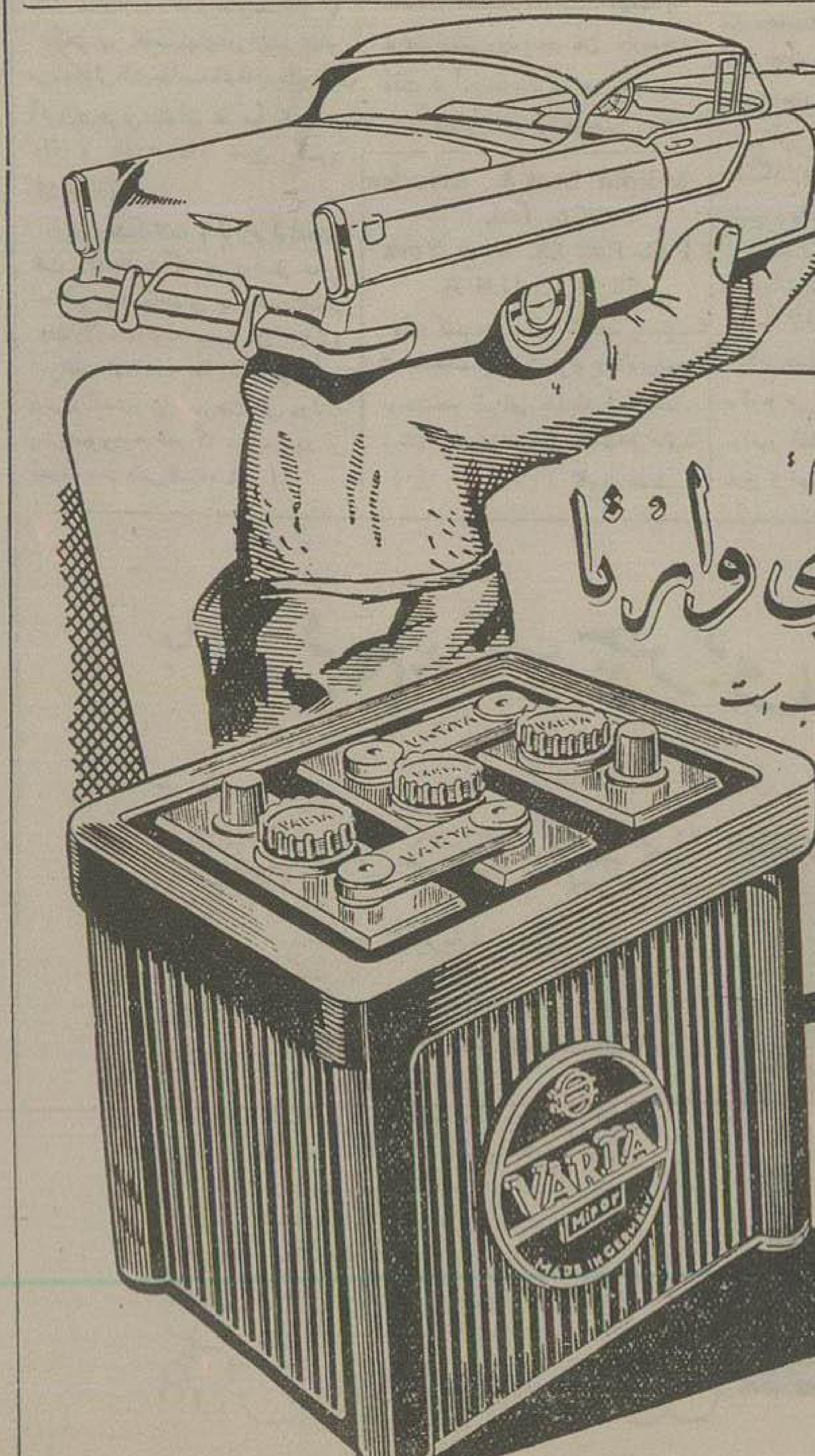

آـ۲۱۸۸۶

آگهی تشکیل مجمع

چون سومین مجمع فوق‌العاده روز ۳۰٫۶٫۱۳۳۶ بعلت حصول اکثریت تشکیل نگردید لذا مجمع فوق‌العاده شرکت برای مرتبه چهارم درساعت ۳ بعداز ظهر روز سه‌شنبه هفتم آبانماه ۱۳۳۶ ومجمع عمومی عادی درهمان روز بلافاصله پس ازپایان مجمع فوق‌العاده درمحل بانک کشاورزی شهرری تشکیل میشود از صاحبان سهام دعوت مینماید که‌خود ویانمایندگان نهادرروز وساعت مقرر درمحل مذکور حضور یابند.

دستور جلسه فوق‌العاده

تصویب اساسنامه جدیدشرکت.

دستور جلسه‌عادی

۱ـ استماع گزارش هیئت‌مدیره وبازرسان شرکت و تصویب ترازنامه ۳۵ وتقسیم سود .

۲ـ انتخاب اعضاء اصلی واعلی البدل هیئت‌مدیره وبازرسان شرکت.

شرکت سهامی صندوق روستائی شهرری

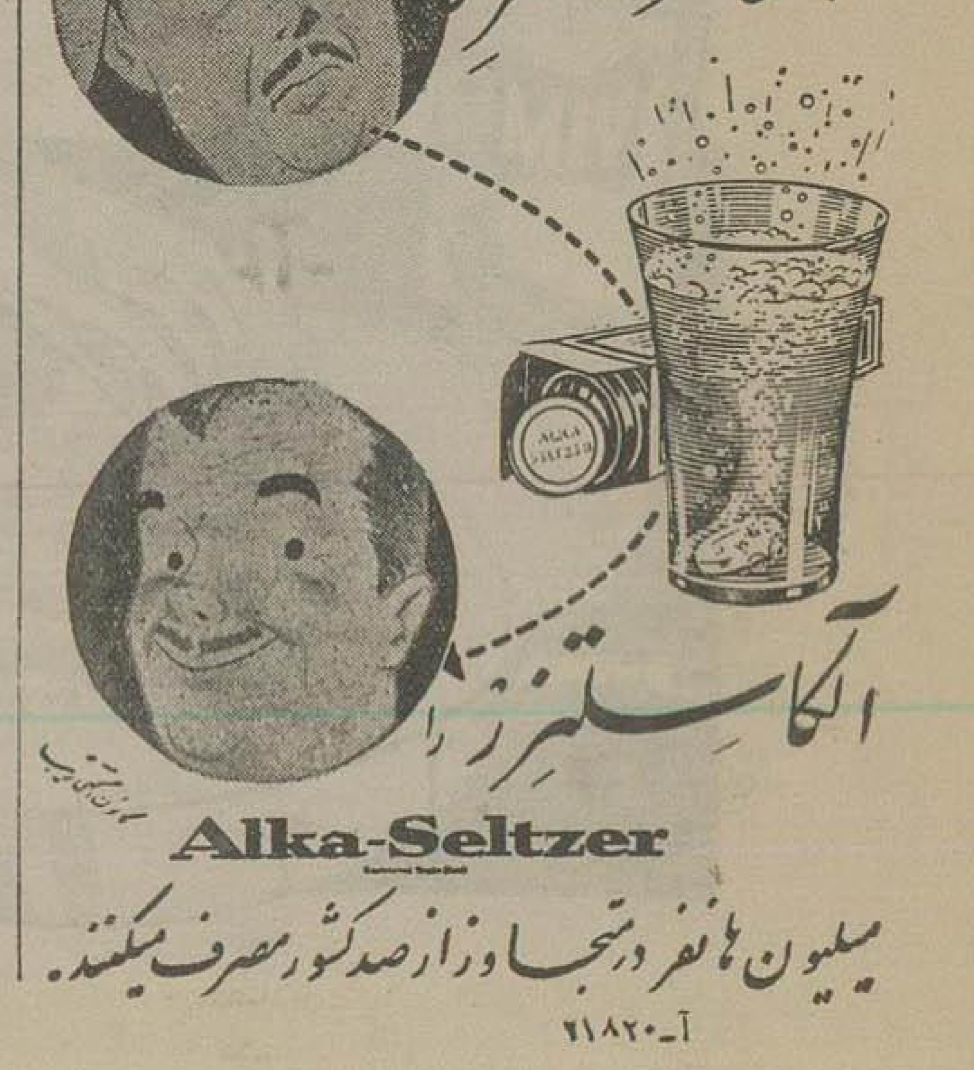

آـ۲۱۸۲۰

نیازمندیها و آگهی های کوچک

مستغلات

وا گذار میشود

یک باب مغازه بازیر زمین و برق در خیابان بوذرجمهری نزدیک اتوتاج واگذار میشود بتلفن ۲۷۴۷۹ مراجعه فرمائید.

آ_۱۵۴۸۳ ۱_۲

فروش خیلی فوری و ضروری

خانه بمساحت صد و پنجاه متر دوطبقه نوساز ۶ اطاق با برق خیابان سلسبیل سی و دو هزار تومان نقد خانه دیگر دویست متر صد متر زیر بنای سه طبقه و نیم نوساز هشت اطاق کلیه لوازم گاراژ، برق امیر آباد اول نصرت صد و بیست هزار تومان نصف نقد نصف ملک مرغوب معاوضه میشود سی متری نظامی بالای چهارراه تیر (آژانس رابت) تلفن ۴۱۴۲۷

آ_۱۵۶۱۱ ۲_۵

جهت خرید و فروش

اراضی کیشا با تعهد آب و برق و ساختمان به (آژانس رابت) مراجعه فرمائید. خیابان سی متری نظامی بالای چهارراه تیر تلفن ۴۱۴۲۷.

آ_۱۵۶۱۳ ۲_۵

برای اجاره و خرید و فروش

خانه - آپارتمان - باغ

در هر نقطه شهر - شمیران - کرج به شعبه تهیه مسکن موسسه (خانه سیاح) شمال غرب میدان ۲۴ اسفند تلفن ۴۱۷۴۷ مراجعه فرمائید.

آ_۱۵۱۰۱ ۸_۸

دو باب مغازه بزرگ در بهترین نقطه میدان مخبرالدوله واگذار میشود طالبین برای دیدن محل و مذاکره رجوع فرمایند.

بدفتر اطلاعات املاک چهار راه مخبرالدوله

تلفن ۳۲۷۸۴ ۴_۵ آ_۱۵۱۹۵

توجه

چند قطعه زمین مرغوب وارزان مقابل بی سیم جاده شمیران باقیمانده است تا وقت باقی است عجله فرمائید نصیب شما گردد.

بنگاه شمشاد میدان فردوسی تلفن ۴۴۶۰۵

آ_۱۵۵۲۳ ۲_۲

یکباب عمارت نوساز

مدرن مشتمل بآپارتمان و خانه مستقل دارای برق و حمام و آب لوله کشی و پنج باب مغازه واقع در خیابان ژاله روبروی مطب دکتر واسعی اجاره داده میشود تلفن ۳۶۴۳۴ مراجعه شود.

آ_۱۵۶۵۵ ۲_۲

واگذار میشود

سه باب مغازه مدرن واقع در خیابان سپه نزدیک چهارراه پهلوی که برای شعبه های بانک و دفاتر تجارتی فروشگاه های بزرگ مناسب است با شرایط سهل واگذار و با مستغلات معاوضه میشود طالبین بتلفن ۴۶۸۴۴_۴۷۸۵۹ مراجعه فرمایند

آ_۱۵۶۶۵ ۲_۴

بازرگانی پارس

اگر پول دارید و خواهان معاملات شرطی باوثیقه ملک معتبر و مطمئن میباشید به **بازرگانی پارس** مراجعه فرمائید زیرا **بازرگانی پارس** بعنوان یک مشاور مطمئن و مورد اعتماد توانسته است رضایت مشتریان محترم را جلب نماید آ_۱۲۷۶۰

استخدام میشود

شرکت آشنا بامسئولیت محدود (نماینده بیمه)

عده ای که سواد کافی داشته و سن آنها بین ۱۸ الی ۳۵ باشد استخدام مینماید. داوطلبان (بانوان همه روزه از ساعت ۴ الی ۵ و آقایان ۵ و نیم الی ۷ بعدازظهر) تا روز ۳۶/۷/۳۰ بدفتر شرکت واقع در چهارراه یوسف آباد اول خیابان شاه برای ثبت نام مراجعه نمایند.

آ_۱۵۷۵۷

انتخاب دبیر

دانشکده علوم چهار تن دبیر شیمی بر طبق آئین نامه انتخاب دبیر دانشگاه از طریق مسابقه انتخاب خواهد نمود داوطلبان واجد شرایط میتوانند از این تاریخ تا پایان مهر ماه ۱۳۳۶ برای ثبت نام بدفتر دانشکده مراجعه نمایند.

آ_۲۱۹۱۰

شرکت سهامی ساختمانی نمافر برای انجام هرنوع کارهای نقاشی کلی و جزئی بنقد و اقساط آماده است بتلفنهای ۲۵۹۱۸ و ۴۱۰۸۰ مراجعه فرمائید

آ_۲۱۸۹۶ ۱_۲

زمین فروشی فوری

بمساحت ۸۰۰ متر بفاصله ۱۲۰۰ متر از خیابان شمیران بسر خیابان بیست متری و کوچه شش متری بعلت مسافرت قیمت مقطوع هر متر ۲۵ تومان مالک تا سی ام مهر ماه در تهران است ببازرگانی محمدی تلفن ۸۱۱۱۱ یا شعبه بازرگانی محمدی قلهک تلفن ۸۱۴۱۲ مراجعه فرمائید.

آ_۱۵۷۰۳ ۱_۲

منزل فروشی

بمساحت ۱۴۰ متر دو طبقه ۳ اطاق حمام روشوئی نوساز تمام تیر آهن با سایر لوازم بفاصله ۱۰۰ متر از خیابان شمیران قیمت مقطوع ۴۵ هزار تومان ببازرگانی محمدی تلفن ۸۱۱۱۱ یا شعبه بازرگانی محمدی قلهک تلفن ۸۱۴۱۲ مراجعه فرمائید

آ_۱۵۷۰۳ ۱_۲

با داشتن زمین بدون پرداخت پول میتوانید صاحب خانه شوید بشرکت سهامی ساختمانی نمافر بوذرجمهری جنب پمپ بنزین - سرای فخریه تلفن ۲۵۹۱۸ - شعبه امیر آباد بهار فیروز تلفن ۴۱۰۸۰ - شعبه جواد اول چهارراه بیست متری جنب مسجد سعادت مراجعه فرمائید.

آ_۲۱۸۹۴ ۱_۲

چهار باب مغازه

وسه دستگاه آپارتمان در اول خیابان بهار برای اجاره حاضر است طالبین بتلفن ۳۸۹۷۷ مراجعه نمایند.

آ_۱۵۷۷۱

آپارتمان اجاره

چند دستگاه آپارتمان مجهز سه و چهار اطاقی و یک آپارتمان ۲۲ اطاقی واقع در نبش تخت جمشید و بهار باجاره داده میشود طالبین بعداز ظهرها بمحل مراجعه فرمایند.

آ_۱۵۷۰۵ ۲_۳

آگهی های کوچک

متفرقه

قرص مخمر آبجو فیلیپس را

(برای کمبود مواد غذائی و تقویت عمومی بدن) از داروئی بهنام خیابان ناصر خسرو تلفن ۵۲۵۳۶ یا شرکت سهام آباد خیابان قوام السلطنه تلفن ۴۴۱۱۰ خریداری فرمائید

آ_۱۹۱۹۶ ۱۷_۱۸

با دوهزار تومان حقوق ماهانه

دوره نقشه برداری راه علمی و عملی با آخرین وسائل فنی در کاخ دانش تشکیل، پس از پنج ماه کارآموزی استخدام میشوید

نادری چهار راه اسلامبول کاخ دانش

اپتولاو (مدیل)

Optolave

MEDIL

محلول برای شستشوی چشم

آ_۲۱۸۶۶

تقاضای اطلاع

باینوسیله از کلیه کسانیکه از محل اقامت یا حیات و فوت آقای الیان بنیوس تبعه دولت شاهنشاهی ایران که از سال ۱۳۳۱ الی حال از کشور ایران خارج گردیده و تا کنون مفقودالاثر میباشد بنحوی از انحاء اطلاعی دارند خواهشمند است موضوع را کتبا و یا بهر وسیله ای که ممکن باشد بنشانی زیر اطلاع فرمایند بانو مارگریت بنیوس - خیابان فردوسی شماره ۳۰۸ - تهران

آ_۱۵۵۲۵

انگلیسی توسط بانوی انگلیسی

کلاس خصوصی تحت نظر بانوی متخصص انگلیسی مکالمه و محاوره زبان انگلیسی را در مدت کوتاهی شما میآموزند بطوریکه بسادگی می توانید صحبت کنید دبیران متخصص برای رشته های نامه نگاری و آماده شدن جهت کنکور های دانشکده ها شمارا تدریس خواهند کرد شاهرضا خیابان فرصت دست راست کوچه سوم (آرسته) دست چپ درب چهارم

بهترین و مرغوب ترین بذر چمن خارجی وارد شد

بازار سلطانی پاساژ گیاهی حاجی - سیدرضا گیاهی تلفن ۲۲۷۸۲

آ_۱۵۶۸۱ ۱_۷

از آقایان محمدحسین و رضا طهماسبی

تقاضا میشود نشانی خود را جهت اطلاع خواهرشان بانو افروز محمدزاده دختر کیه بآدرس زیر مرقوم فرمایند تبریز خیابان پهلوی دندانسازی آصف مرخی

آ_۱۵۷۷۷

جای اداره خیابان خیام چاپخانه اطلاعات صاحب امتیاز و مدیر مسئول عباس مسعودی

پزشکان

بیماریهای داخلی و مقاربتی

ناصر خسرو مقابل دارائی دکتر جانفرا

دکتر در طب پولوسا

بیماریهای مقاربتی، مجرای ادرار زنانه تناسلی خیابان فردوسی بالای کوچه صادق (مهندس) تلفن ۴۶۵۸۹

دکتر پرهامی دندانپزشک

از مسافرت اروپا مراجعت نمود پذیرائی ۴ الی ۸ بعدازظهر نشانی خیابان شاه ضلع روبروی خیابان بهار

دکتر جواد شمسائی متخصص بیماریهای قلب از آمریکا مطب مجهز به الکتروکاردیوگرافی و رادیوسکوپی خیابان قوام السلطنه - مقابل سفارت مصر تلفن ۴۰۴۵۰ - پذیرائی عصرها ۴ تا ۷

دکتر هشترودیان

از مسافرت مراجعت و مانند سابق برای پذیرائی در بیمارستان آماده اند خیابان فیشر آباد بالاتر از تخت جمشید بیمارستان دکتر هشترودیان تلفن ۴۴۱۲۹_۴۰۲۵۳

دکتر عباس مسیح

از مسافرت مراجعت پذیرائی صبحها از ۸ تا ۱۰ عصرها از ۴ تا ۷ نشانی خیابان ویلا - خیابان دامغان

امراض داخلی و مقاربتی

مجاری ادرار - مستی و امراض زنانه خیابان سپه مقابل پستخانه دکتر دانشگر تلفن ۵۲۴۱۶

معتادین تریاک شیره مرفین

دکتر پزشکزاد معتادین را با شربت و تقویت شده بدون زحمت خوابیدن معالجه میکند خیابان ری کوچه افشار مقابل داروخانه ابن سینا

کشیک پزشکان

آقای دکتر عیوض زاده امیر آباد کوی خوشنوسان

آقای دکتر اود بر کهنا خیابان شاهرضا دروازه دولت

تقویم اطلاعات

۱ شنبه	۲۱ مهر ماه ۱۳۳۶
«	۱۸ ربیع الاول ۱۳۷۷
«	۱۳ اکتبر ۱۹۵۷

برای تعمیر رادیو گرام، ضبط صوت، یخچال در منازل و در حضور شما تلفن ۵۰۷۳۹ بیمه رادیو مراجعه فرمائید.

آ_۲۱۸۸۸

یکدستگاه موتور برق

قدرت ۵ر۴ کیلووات سه فاز مصرف سوخت نفت و یک تراکتور دستی مخصوص باغات و مناطق کوهستانی قدرت ۹ اسب بفروش میرسد. نشانی: خیابان فردوسی شمالی مغازه هرمس تلفن ۳۳۷۰۸

آ_۱۵۷۴۳ ۱_۳

فروش اتومبیل

یکدستگاه اتومبیل شورلت مدل ۵۶ مرتب بفروش میرسد طالبین شرکت سهامی توریست ایران خیابان فردوسی مراجعه فرمائید.

توریست ایران

آ_۲۱۷۵۲

برنامه رادیو دهلی

فرداصبح ساعت ۱۵_۷ باامواج کوتاه ردیف ۱۳ و ۱۶ متر برنامه اخبار برنامه شب ۲۶_۱۹ موسیقی کلاسیک هندی ۲۰ اخبار ۱۰_۲۰ گفتار درباره جغرافیائی ملی هند.

نوزاد

خداوند بآقای دکتر منوچهر تارا و بانو پسری عطا فرمود که کامیارش نام نهادند.

فروش آخر فصل

در

استار لایت

باتخفیف

۴۰ درصد

از امروز فقط برای ۵ روز دیگر

استار لایت خیابان شاه چهارراه یوسف آباد

آ_۲۱۸۲۶

فروشگاه زینیا خیابان اسلامبول کاشی شماره ۳۵۹
مغازه برنینا خیابان شاه چهارراه بهرامی کاشی شماره ۹۰۵
داروخانه رامین میدان فردوسی
مغازه بینا خیابان شاه روبروی کلانتری ۳

آ_۲۱۸۳۷

سینماهای درجه اول

سینما ایران

چهارراه بوابی (متروگلدوین مایر - سینماسکوپ - رنگی) - باشتراک: استوارت گرنجر، اواگاردنر، بیل تراورس شروع ۱۰ صبح ۴ و ربع، ۶ و نیم، ۸ و سه ربع بعدازظهر تلفن ۳۶۳۵۴ (شب ۱۲ نمایش)

سینما پارک

اولاد (محصول هند) - شروع ۲ و نیم ۴ و نیم ۶ و نیم، ۸ و نیم بعدازظهر - تلفن ۳۵۰۴۷ (شب ۸ نمایش)

سینما پلازا

شمشیر طلائی (یونیورسال انترناشنال رنگی) - باشتراک: راک هودسن، پایپر لوری - شروع ۱۰ و نیم صبح ۳، ۵، ۷، ۹ بعدازظهر - تلفن ۴۴۲۵۵ (شب ۶ نمایش)

سینما تهران

آشیانه (محصول هند) - باشتراک: راج کاپور - نرگس - شروع ۱۰ صبح ۲ و نیم ۴ و نیم ۶ و نیم و در تابستانی ۷ و ۹ بعدازظهر تلفن ۳۸۱۶۵ (شب ۱۱ نمایش)

سینما دنیا

لاله صحرائی (محصول ایتالیا) - باشتراک والتر چیاری، آنامار یانفررو - دوبله فارسی شروع ۱۰ صبح، ۲ر۵، ۴ر۵، ۶ر۵، ۸ر۵ بعدازظهر تلفن ۳۳۸۱۲ (شب ۸ نمایش)

سینما دیانا - سینما کریستال

دربار انداز (کلمبیا) - باشتراک مارلون براندو، اواماری سنت، کارل مالدن - شروع در دیانا ۳ر۵، ۵ر۳ و سه ربع، ۷ بعدازظهر - تلفن ۴۲۰۱۰ در کریستال ۱۰ و نیم صبح، ۲ و ربع، ۵ و نیم، ۶ و سه ربع ۹ بعدازظهر - تلفن ۳۷۶۷۵ (شب ۶ نمایش)

سینما رکس سینما همای

سیمر امیس (محصول ایتالیا - رنگی) باشتراک روندا فلمینگ، ریکاردو مونتالبان زبان انگلیسی - شروع در رکس ۱۰ صبح ۲ و نیم، ۴ و نیم، ۶ و نیم ۸ و نیم بعدازظهر - تلفن ۳۴۱۶۹ - در همای ۱۰ و نیم صبح، ۳، ۵، ۷، ۹ بعدازظهر - تلفن ۴۲۱۶۹ (شب ۸ نمایش)

سینما ری

عنبر (محصول هند) - باشتراک: راج کاپور نرگس - شروع ۶ر۵، ۸ر۵ بعدازظهر (تکراری) (شب ۴ نمایش)

سینما سعدی - سینما رویال

۲۰۰۰۰ فرسنگ زیر دریا (والت دیسنی سینماسکوپ - رنگی) - باشتراک: کرک داگلاس، جیمس میسون، پل لوکاس شروع در سعدی، رویال ۱۰ و نیم صبح، یک، ۳ و نیم، ۶ و ربع، ۹ بعد از ظهر تلفن سعدی ۳۶۴۶۸ (شب ۱۴ نمایش)

تراس سینما کریستال

استرومبولی (آر.ک.او. رادیو) باشتراک اینگرید برگمن، ماریو ویتالی شروع ۶ر۵ و ۸ر۵ بعدازظهر تلفن ۳۷۶۷۵ شب ۱۲ نمایش

تراس دیانا سینما متروپل

جز بر عشق و هوس (محصول ایتالیا - رنگی) باشتراک سوفیالورن - دوبله فارسی

شروع در متروپل ۱۰ صبح ۲ و نیم، ۴ و نیم، ۶ و نیم، ۸ و نیم بعدازظهر - تلفن ۳۹۴۱۰ تراس دیانا ۶ر۸، ۸ر۵ بعدازظهر (شب ۱۲ نمایش)

سینما مولن روژ

اسکندر کبیر (یونایتد آرتیست - سینماسکوپ - رنگی) باشتراک: ریچارد برتون فردریک مارچ، دانیل داریو، کلر بلوم شروع ۹، ۱۱ صبح، ۲، ۴، ۶، ۸، ۱۰ بعدازظهر - تلفن ۳۸۷۶۵ (شب ۴ نمایش)

سینماهای درجه دوم و سوم

سینما آبادانا

گرداد (فوکس قرن بیستم) - باشتراک جان وسل و ریچارد ویدمارک شروع ۷ر۵ بعدازظهر

سینما ر لیان

حمله شجاعانه (رنگی) - باشتراک استرلینک هیدن (تکراری) شروع ۱۰ر۵ صبح، ۲ر۵، ۴ر۵، ۶ر۵: ۸ر۵ بعدازظهر.

سینما پردیس

مرد بازو طلائی باشتراک فرانک سیناترا کیم نواک شروع سئانسها ۱۰ و نیم ر۵، ۲ر۵، ۴ر۵، ۶ر۵، ۸ر۵

سینماهای تابان - میهن - مراد

بلبل مزرعه (دیانافیلم) - باشتراک: مجید محسنی، شهین - شروع ۲، ۴، ۶، ۸ بعد ازظهر

سینما خورشید نو

رقاصه وحشی (محصول مصر) - باشتراک سامیه جمال، انور وجدی - دوبله فارسی شروع ۲، ۴ و نیم، ۶ و نیم، ۸ و نیم بعدازظهر تلفن ۳۳۵۷۸

سینما سیلوانا

یعقوب لیث (پارس فیلم) - باشتراک ژاله محتشم: محمدعلی زرندی - شروع ۲، ۴، ۶، ۸ بعدازظهر - تلفن ۳۳۷۷۷

سینما شهناز

آه ۰۰۰ (محصول هند) - باشتراک راج کاپور، نرگس (تکراری) شروع ۲ و نیم، ۴ و نیم، ۶ و نیم، ۸ و نیم بعدازظهر.

سینما فردوسی - سینما فری

برهنه خوشحال (پارسفیلم) - باشتراک مهدوی، مهوش - شروع در فردوسی ۱۰ ۱۲ صبح ۲ر۵، ۴ر۵، ۶ر۵، ۸ر۵ بعدازظهر در فری ۴ر۵، ۶ر۵، ۹ بعد ازظهر

تئاترها

تئاتر تهران تابستانی

پروفسور سوسول - باشتراک: وحدت - سارنگ - ملک مطیعی - شروع ۸ر۵ بعدازظهر تلفن ۳۷۳۵۱ (شب ۱۱۲ نمایش)

تاتر پارس

سرگذشت: باشتراک جعفری - شهلا شروع ۸ر۵ بعدازظهر - تلفن ۲۸۸۱۱

تآتر تفکری

هرجائی؟ باشتراک عبدی - تهرانچی - فرید - بانو صبری شروع ۸ و نیم بعدازظهر تلفن ۳۵۸۶۳

نماینده انحصاری - شرکت سهامی فیروز خیابان سعدی

آ_۲۱۸۱۲

انواع روغنهای شل

عالیترین و مشهورترین روغن موتور جهت مصرف اتومبیلهای سواری و باری و دیزل و ماشینهای صنعتی - گریس - واسکازین به تهران وارد شد

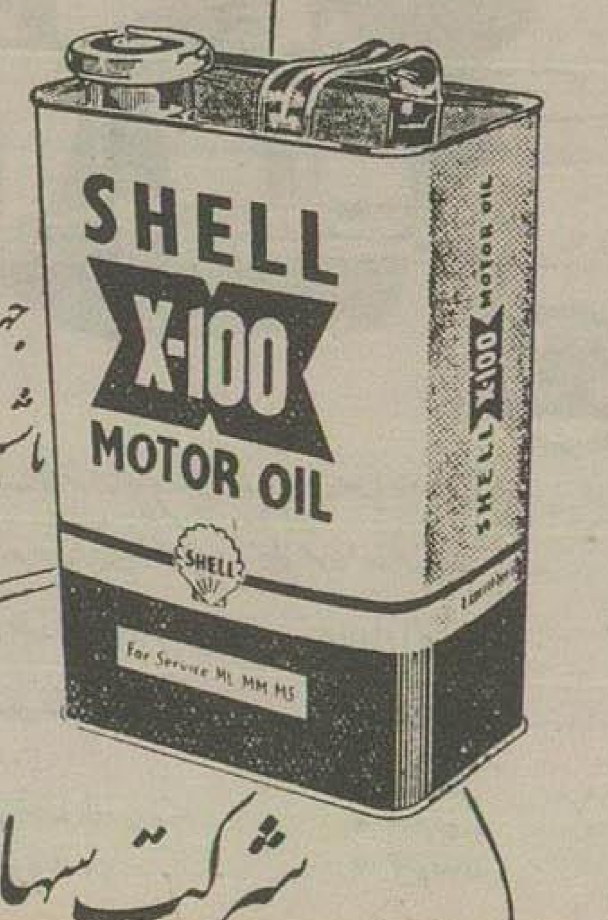

نماینده انحصاری:

شرکت سهامی اتوایران خیابان سعدی تهران

آ_۱۹۲۲۰ ۳_۸

جوراب پرلون پیرایش

یک جفت جوراب پرلون پیرایش شش ماه دوام در موقع خرید به مارک پرلون پیرایش دقت نمائید مغازه پیرایش لاله زار

آ_۲۱۸۴۴

حوادث گوناگون

قصد تحصن در اطاق دادستان تهران

آخر وقت روز پنجشنبه گذشته شخصی بنام جمال بهشتی درحالیکه اوراق و اسنادی در دست داشت بآقای دکتر مجیدی دادستان تهران مراجعه کرد و اظهار داشت دررسیدگی بپرونده‌ای که در شعب ۲۲ و ۲۹ بازپرسی مفتوح است تسریع شود

این شخص بدادستان تهران گفت:

سال گذشته شخصی بنام جمشید هاشمی نائینی درجراید آگهی کرد که دونفر راجهت کارآموزی بهزینه کارخانه خود بآلمان اعزام میدارد که پس از طی دوران کارآموزی درتجارتخانه وی مشغول کار گردند

بموجب این آگهی فرزند اینجانب بنام سیروس بهشتی باتفاق عده دیگری جهت عزیمت بآلمان بتجارتخانه این شخص مراجعه نموده و پس از انجام تشریفات مقدماتی رهسپار آلمان گردیدند

ولی پس از ورود بآلمان با اینکه اینجانب نقداً قبل از حرکت مبلغ یکصد هزار ریال به تجارتخانه مزبور پرداخته بودم فرزندم طی نامه‌ای اطلاع داد که کارخانه‌ای را که باید در آن کارآموزی کند اساسا در آلمان نشناخته است و جهت امرار معاش از اینجانب درخواست کمك نمود

این شخص اضافه کرد:

اینجانب پس از اطلاع از این وضع شکایتی بدادسرای تهران تقدیم داشتم و رسیدگی بپرونده امر بشعبه ۱۲ بازپرسی ارجاع گردید.

خبرنگار ما جهت تحقیق پیرامون این موضوع بشعبه ۱۲ بازپرسی مراجعه کرد.

آقای وکیلی بازپرس شعبه ۲۲ ضمن تائید این موضوع اظهار داشت:

چون متهم مزبور در شعبه ۲۹ بازپرسی نیز پرونده‌ای دارد باپرونده امر جهت رسیدگی بشعبه مزبور ارسال گردیده است

بازپرس شعبه ۲۹ دراینباره بخبرنگار ما اظهار داشت:

متهم مزبور باتهام صدور دو میلیون ریال چك مجعول تحت تعقیب میباشد و برگ جلب وی نیز صادر گردیده است و پس از حضور وی در بازپرسی قضیه روشن خواهد شد

فعلا پرونده اتهامات این شخص در شعبه ۲۹ بازپرسی تحت رسیدگی است و پس از حضور متهم در شعبه بازپرسی جریان امر روشن خواهد گردید

آقای جمال بهشتی آخر وقت روز پنجشنبه در اطاق آقای دادستان تهران قصد تحصن داشت و آقای دکتر مجیدی بنامبرده اطمینان داد که پرونده امر در اسرع اوقات رسیدگی خواهد شد و اگر حقی از کسی ضایع شده باشد بدون کمترین اغماضی احقاق حق خواهد گردید

شلیك تیر و دستگیری سارق

ساعت پنج بعد از نیمه‌شب گذشته رضا فرزند محمدباقر شهرت مرادی معروف بداشی کرمانشاهی درحالیکه از منزل آقای مهدی فرزند حسنعلی شهرت برنجی مقداری اسباب و اثاثیه و پول نقد سرقت کرده بود بوسیله پاسبان پست خیابان احمدیه پس از شلیك پنج تیر دستگیر شد.

رضا در کلانتری هفت سرقت خود اعتراف کرد اشیاء و وجه نقد بصاحبش مسترد و سارق روانه زندان گردید.

محکومیت سارق

آخر وقت روز پنجشنبه گذشته شعبه ۱۲ دادگاه جنحه دزدی را بنام حسین فرزند علی شهرت عشقی بسه سال زندان محکوم کرد.

چگونگی آنکه: حسین عشقی ۵۵ ساله خدمتگزار منزل آقای سرلشکر ضرابی در غیاب صاحبخانه مبادرت بسرقت پنجهزار ریال وجه نقد و مقداری از اثاثیه خانه نموده و متواری گردیده است.

سارق بوسیله مامورین اداره آگاهی دستگیر و تسلیم مقامات قضائی گردید و روز پنجشنبه گذشته در شعبه ۱۲ دادگاه جنحه محکوم بسه سال زندان و پرداخت هزینه دادرسی گردید.

تعقیب انبارداری که شن در کیسه برنج میریخت

بطوری که از دادسرای دیوان کیفر کسب اطلاع شده است دادستان دیوان کیفر علیه انباردار سابق سازمان دفع آفات بندرعباس باتهام سوءاستفاده از اموال دولتی کیفرخواست صادر نموده است.

نامبرده متهم است که در ۶۵ کیسه از برنج تحویلی بانبار مقداری شن افزوده است و باین ترتیب مبلغی درحدود چهل هزار ریال سوءاستفاده نموده است. قضیه فعلا تحت تعقیب است.

فوت مشکوك

روز گذشته زنی بنام آمنه جسد همسرش غلامعلی اسدیان ۷۰ ساله را که هنگام عبور از مفت‌آباد بزمین افتاده و درگذشته بود بقم حمل کرد و بی آنکه از طرف پزشك قانونی معاینه شود بخاك سپرد

چون فوت مشکوك بنظر میرسید و جنازه بدون اطلاع مقامات صلاحیتدار دفن شده بود مامورین کلانتری ۱۴ بانو آمنه را بکلانتری احضار و باپرونده امر بدادسرا فرستاده فعلا قضیه تحت رسیدگی است

کشف جسد

عصر دیروز مامورین کلانتری ۱ جسد طفل نوزادی را درحوالی خیابان سپه پیدا کرده و بکلانتری بردند

ازطرف کلانتری جسد طفل برای تعیین علت مرگ باداره پزشکی قانونی فرستاده شد و پس از معاینه علت مرگ نارس بودن طفل اعلام و جواز دفن صادر گردید

وجریان برای تعیین هویت طفل و والدین آن تحت تعقیب قرار گرفته.

۱۵۴ متهم در ۲۴ ساعت

در بیست و چهار ساعت اخیر ۴۵ نفر بجرائم مختلف بدادگاه و ۷ نفر باداره آگاهی و ۱۰۰ نفر باتهام منازعه و تصادفات دیگر بدادسرا تسلیم گردیدند

تصادفات وسائط نقلیه

اتومبیل شماره ۱۱۸۵۶ برانندگی هوشنگ صفوی درسه‌راه فرشته باعابری بنام حسن فرزند عباس تصادف و اورا مجروح ساخت.

*تاکسی شماره ۷۱۰۹ برانندگی رسول درخیابان سلیمانیه باکودکی بنام اشرف‌السادات تصادف و اورا مجروح کرد

*جیپ شماره ۱۷۷۸ برانندگی سرباز وظیفه مصطفی خزائی درخیابان گرگان باعابری بنام میرزا حسین فرزند سید حسین شهرت سیدی تصادف و اورا مجروح کرد.

*تاکسی شماره ۶۷۶۳ برانندگی عباس افضل نژاد درخیابان فردوسی باسرباز وظیفه محمدعلی رضائی تصادف و اورا بشدت مجروح کرد

*دوچرخه‌سواری درخیابان قزوین باعابری بنام صادق شاهرخی تصادف و اورا مجروح نموده متواری شد

*اتومبیل سواری شماره ۴۰۰۰ برانندگی حاج علی وزین در کوچه آبشار باطفل ۵ ساله‌ای بنام محمدتقی خالوئی تصادف و اورا مجروح کرد.

مجروحین در بیمارستان سینا بستری شدند و رانندگان تحت تعقیب قرار گرفتند.

دستگیری سارقین اموال یکنفر امریکائی

چندشب قبل دونفر سارق بنام حسین و ابراهیم که باتهام سرقت منزل یك آمریکائی واقع درحصارك تحت تعقیب بودند بوسیله مامورین کلانتری نیاوران دستگیر شدند و دربازجوئی بسرقتهای متعددی اعتراف کردند و مامورین را به منزلی واقع در نزدیکی پارك شهر که اموال مسروقه را در آنجا پنهان کرده بودند راهنمائی نمودند.

سپس اموال مزبور بوسیله مامورین از آنجا خارج و بکلانتری حمل شد.

سارقین باپرونده امر باداره آگاهی تحویل شدند

جوانی دراثر واژگون شدن تراکتور بقتل رسید

دیروز جنازه جوان ۲۵ ساله‌ای بنام مسیح‌الله حقانی فرزند علی که در دماوند راننده تراکتور بود پس از معاینه وصدور جواز دفن باداره پزشکی قانونی حمل شد.

بقرار اطلاع مسیح‌الله هنگامیکه باتراکتور مشغول کار بوده دراثر واژگون شدن تراکتور بسختی مجروح شده و درنتیجه جراحات وارده درگذشت

دراداره پزشکی قانونی جسد مورد معاینه قرار گرفت وجواز دفن صادر گردید.

پرونده از دادسرا بدادگاه شرع فرستاده شد

آخر وقت روز گذشته زن جوانی بنام سکینه سمائی باتفاق مردی بنام قدرت‌اله همراه پرونده که از کلانتری ۱۵ فرستاده شده بود بدادسرا آمد.

همراه این زن طفل خردسالی که باظهار مادرش ۱۷ روز از تولدش میگذشت دیده میشد.

این پرونده در شعبه ۱۳ بازپرسی مورد رسیدگی قرار گرفت.

سکینه ببازپرس گفت که این مرد شوهر من است و از پرداخت مخارج من و کودکم امتناع میکند.

قدرت‌اله در بازپرسی ازدواج خود را با سکینه انکار نمود و بازپرس پس از تحقیقات بیشتر پرونده امر را بدادگاه شرع فرستاد تا اول تکلیف این زن و مرد از لحاظ ازدواج شرعی و قانونی روشن شود و بعد در مورد شکایت زن نسبت بترك نفقه اقدام گردد.

آقای قزل‌ایاغ در این باره بخبرنگار ما اظهار داشت:

«تاروشن شدن وضع ازدواج از نظر دادگاه شرع بازپرس نمیتواند درباره ترك نفقه اقدامی نماید و چنانچه در آنجا نیز ازدواج سکینه و قدرت‌اله باثبات نرسد ممکن است که خون طفل در اداره پزشکی قانونی جهت تشخیص هویت پدر او تجزیه شود.

فعلا قضیه تحت تعقیب است

زنی که برای شوهر خود همسری انتخاب کرده بود

عصر دیروز زنی بنام زهرا همسر آقای مصطفائی میوه‌فروش خیابان گرگان را جهت معالجه ببیمارستان سینا آوردند. خبرنگار ما چگونگی واقعه را اینطور شرح میدهد:

بانو زهرا قریب پانزده سال بود که باشوهر خود زندگی میکرد و از هر جهت از زندگی خود راضی بود، جز آنکه دراین مدت فرزندی نیاورده بود و از این بابت ناراحتی زیادی داشت سرانجام دوماه پیش بانو زهرا موافقت کرد که شوهرش همسر جدیدی اختیار کرده و از او صاحب طفلی شود

بانو زهرا بموجب این قول و قرار شخصا خواستگاری دوشیزه‌ای برای شوهر خود رفته و مذاکرات را تمام کرده و عصر دیروز با کمك خود او عروس تازه بخانه داماد قدم نهاده بود

بانو زهرا پس از آنکه عروس را وارد خانه کرده و باشوهر خود دست بدست داده بود، بطور ناگهانی دچار ناراحتی قلبی شده و از بالای پلکان خانه بمیان حیاط افتاده و جراحاتی برداشته بود.

عروس تازه که در بدو ورود باچنین منظره‌ای روبرو شده بود شخصا هووی فداکار را ببیمارستان آورد و پس از آنکه اورا زخم‌بندی کردند و حالش را بجا آوردند باتفاق یکدیگر بیمارستان را ترك گفتند.

جالب آنکه: پس از این ماجرا عروس تازه بجای آنکه بخانه شوهر برود بمنزل پدر خود بازگشت و هرچه بانو زهرا باو اصرار کرد که باتفاق یکدیگر بخانه بروند قبول نکرد و درحالیکه سر و صورت هووی خود را میبوسید میگفت:

من هرگز رقیب زن مهربانی چون تو نخواهم شد

دراین میان وضع آقای مصطفائی میوه‌فروش بیش از دیگران جالب بود و درحالیکه با همسر قدیم راه خانه خود را در پیش گرفته بود میگفت:

نه‌تنها همسر تازه‌ای پیدا نکردم بلکه زن سابق و وفادارم نیز دراین میان سلامتی خود را از دست داد.

گناه بی مادری

آخر وقت روز پنجشنبه گذشته پسر بچه‌ای بنام مصطفی چراغچی بدادسرا آمده و از این و آن سراغ اطاق دادستان را میگرفت.

این طفل که رخساری زرد و چشمانی اشك‌آلود داشت بهر کس میرسید میگفت:

مرا باطاق دادستان ببرید. شنیده‌ام دادستان بداد همه کس میرسد.

پسر بچه مزبور درراهروهای دادسرا بخبرنگار ما گفت:

سال تحصیلی گذشته تصدیق ششساله ابتدائی را گرفته و درمیان همکلاسان خود بامعدل خوب قبول شده‌ام.

اما در سال تحصیلی جاری پدرم مرا از رفتن بدبیرستان بازداشته و محرك اصلی این کار زن پدرم میباشد ـ من اکنون آمده‌ام تا از دادستان تهران تقاضا کنم که پدرم را وادار کند از ادامه تحصیل من جلوگیری نکند ـ مگر من جز آنکه مادر ندارم مرتکب گناه دیگری نیز شده‌ام و پسربچه مزبور درحالیکه میگریست ومیگفت:

اطمینان دارم دادستان ازمن حمایت خواهد کرد و پدر و زن پدرم را وادار خواهد نمود که باادامه تحصیل من موافقت کنند.

چون پسر بچه مزبور هنگامی بدادسرا آمده بود که وقت اداری پایان یافته بود نگهبانان کاخ دادگستری باو گفتند که برای ملاقات دادستان تهران بعد از تعطیلات مراجعه کند و مصطفی چراغچی بدین امید دادسرای تهران را ترك گفت

خودکار پارکر
Parker
پنج برابر خودکارهای دیگر کار میکند
باین دلیل
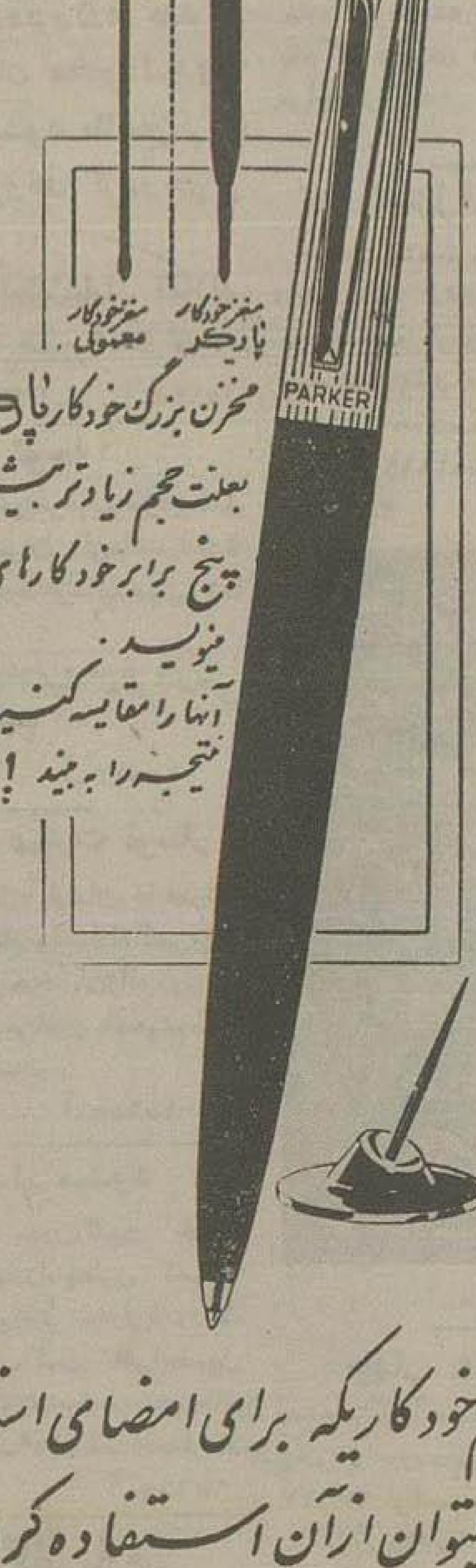

مخزن بزرگ خودکار پارکر بعلت حجم زیادتر بیش از پنج برابر خودکارهای معمولی مینویسد. آنها را مقایسه کنید و نتیجه را ببینید!
یگانه قلم خودکاریکه برای امضای اسناد بانکی میتوان از آن استفاده کرد
عمر خودکارهای پارکر باعمر نوح مقایسه میشود.
Parker Pen Company,
London, England Janesville' Wis., U.S.A. Toronto, Canada.
شرقی

SCHERING U.S.A.
شرینگ امریکا
باطلاع پزشگان محترم میرساند
قرصهای کرسدین (Coricidin) که همیشه روی آن علامت مخصوص فوق دیده میشود دوباره وارد ودرتمام داروخانه‌ها موجود است •
نماینده انحصاری در ایران ـ شرکت سهامی
فیروز تلفن ۳۷۴۹۵-۳۷۴۹۶
آ_۲۱۸۲۵

اشکودا

حلقه‌های گرد بند اطراف خط استوا را در کشورهای مختلف میتوان فقط با جاده‌های بزرگی که بوسیله جاده صاف کن‌های اشکودا تسطیح میشوند ساخت
ماشینهای غول پیکر (سیلندر ولیک) ۱۵ الی ۱۸ تن و نوع ۱۷ الی ۲۰ تن و ۱۱ الی ۱۲ تن هم اکنون در تهران موجود است
• موارد استعمال در ...
• در ایران آزمایش شده
• کار آن مطمئن
• دوام آن زیاد
• قیمت ارزان
تلفن شماره ۴۲۰۵۲
STROJEXPORT
PRAHA CZECHOSLOVAKIA
آ_۲۱۸۱۴

اتومبیل سواری لوکس و محکم پژو ۴۰۳ مدل ۱۹۵۷
403 Peugeot
مزایای مخصوص پژو ۴۰۳ این اتومبیل را مورد علاقه و پسند عموم قرار داده است
۱ حداقل مصرف بنزین
۲ حداکثر قدرت و کشش
۳ دارای سقف کشوئی است که بسهولت باز و بسته میشود و در تابستان مانند اتومبیل شکاری قابل استفاده می‌باشد
۴ بخاری ـ تهویه ـ شیشه‌شوی و همه‌گونه لوازم مربوطه را دارد
۵ صندلیهای جلو طوری تعبیه شده که با خواباندن آنها اتومبیل بخوابگاه راحتی تبدیل میشود

نماینده انحصاری: شرکت سهامی اتوایران ـ تهران خیابان سعدی تلفن ۲۵۴۱۲

مناقصه دویست تن سولفات دوسود

شرکت سهامی صنایع شیشه ایران مقدار دویست تن سولفات دوسود ایدر (بدون آب) را از طریق مناقصه خریداری مینماید.

داوطلبان شرکت درمناقصه میتوانند برگ شرائط مناقصه و مشخصات کالا را از دفتر شرکت واقع در بازی آباد خیابان سیلو دریافت و پیشنهاد خود را تاساعت ۱۰ روز سه‌شنبه ۳۰ مهر ماه ۳۶ بدفتر شرکت تسلیم نمایند که درهمان ساعت باز و قرائت خواهد شد.

پیشنهاددهندگان بایستی مبلغ چهل هزار ریال بابت سپرده بصندوق شرکت سهامی صنایع شیشه ایران تسلیم ورسید صندوق را ضمیمه پیشنهاد خود نمایند.

ضمانت نامه بانکی بمدت یك ماه و بهمان مبلغ نیز مورد قبول است.

آ_۲۱۸۲۸

مدیر عامل شرکت سهامی صنایع شیشه ایران

دکتر عباس معتمدی

مراسم عقد و عروسی والاحضرت شهناز پهلوی با مهندس اردشیر زاهدی چگونه برگزار شد؟

بقیه از صفحه اول

ولادت حضرت رسول اکرم (ص) بود برای انجام این منظور تعیین گردید.

اطاق اعلیحضرت فقید

برای برگزاری مراسم عقد وجشن عروسی کاخ مرمر در نظر گرفته شده بود ووالاحضرت شهناز که معمولا در کاخ علیاحضرت ملکه پهلوی سر می برند هفته گذشته که ملکه پهلوی از کاخ سعدآباد بکاخ شهری خود نقل مکان فرمودند والاحضرت نیز بکاخ معظم لها در شهر، که فاصله زیادی باکاخ مرمر ندارد وتقریبا در یك محوطه قرار گرفته آمدند کاخ مرمر که اگر اشتباه نکرده باشم در دوطبقه وشکل مربع بناشده وتمام نمای آن از سنك مرمر میباشد در گذشته محل سکونت اعلیحضرت فقید ودرحال حاضر محل کار اعلیحضرت همایونی و برگزاری مراسم نشر بفائی است.

هنگامیکه از در جنوبی این کاخ وارد سرسرای باعظمت وزیبای آن میشوید سمت چپ اطاق دفتر شاهنشاه • سالن انتظار • سالن مذاکرات. اطاق استراحت درمقابل آن چندین سالن واطاق بزرك و کوچك قرار دارد تالار معروف آئینه • سالن ناهارخوری. تالار خانم. سالن بیلیارد آئینه وچندسالن واطاق دیگر در طبقه فوقانی واقع شده است.

اطاقی که برای اجرای مراسم عقد والاحضرت تعیین شده بود درطبقه دوم کاخ مرمر وجنب تالار آئینه وجنوب تالار خانم قرار داشت وبه (اطاق اعلیحضرت فقید) معروف است که باچند تابلوی زیبا و عکسی از رضاشاه کبیر زینت شده بود و طوریکه گفته میشد غالب عقدهائیکه ظرف چندسال اخیر در دربار صورت گرفته مراسم آن درهمین محل انجام شده است سفره ماساط عقد وخوانچه های آن را درهمین اطاق چیده بودند که آنچه جالب بنظر میرسید آئینه وشمعدان طلا وقرآن خطی قدیمی، نان سفره عقد که جمله «مبارك باد» روی آن بچشم میخورد و همچنین جای نماز ومهر و تسبیح ومنقل اسپند و کندر بود که مجموع آنها روی یك طاقه شال بزرك ونفیس روبه قبله چیده شده بود ودومیل زیبا در بالای این بساط رنگین قرار داشت که محل عروس و داماد بود وچندین صندلی پارچه ای سمت راست وچپ سفره عقد برای شرکت کنندگان در مراسم گذاشته شده بود •

اجتماع در کاخ مرمر

آقایان شهود ومعرف برای اجرای صیغه عقد قبل از همه آمدند نزدیك ساعت سه ونیم آقای علاء وزیر دربار شاهنشاهی وسپس آقای ابراهیم حکیمی (حکیم الملك) که دراین مراسم سمت معرف را داشتند ولحظه ای بعد آقایان صدرالاشراف رئیس مجلس سناود کتر اقبال نخست وزیر شهود عقد بالباس «فراك» وارد کاخ مرمر شدند وچون قرار براین بود که شرکت کنندگان در مراسم عقد ابتداء در تالار نیم آئینه اجتماع کنند وپس از حضور خاندان عروس وداماد باطاق عقد بروند بوسیله کارکنان دربار بتالار مزبور هدایت شدند •

آقایان دکتر سید حسن امامی امام جمعه تهران و آیت الله زاده شیرازی چند دقیقه بعد در تالار نیم آئینه باین جمع پیوستند وآقای اسکندری محرر دفتر عقد و زدواج نیز گویا قبلا بکاخ آمده بود در خلال همین احوال والاحضرت شاهدختها و شاهپورها باتفاق همسران خود تدریجا بکاخ مرمر وارد شدند وباطاق عقد رفتند ساعت سه وسی و پنج دقیقه اتومبیل اعلیحضرت همایونی مقابل در کاخ مرمر ایستاده وشاهنشاه درحالیکه لباس نظامی برتن داشتند باتفاق علیاحضرت ملکه ثریا که لباس طور سبز رنك زیبائی در بر نموده بودند وارد کاخ شدند ومستقیما باطاق عقد تشریف بردند.

درست ده دقیقه ساعت چهار مانده بود که اتومبیل دیگری جلوی کاخ مرمر توقف کرد وآقای مهندس اردشیر زاهدی باتفاق پدر، مادر، خواهر وخاله اش یعنی تیمسار سپهبد زاهدی، بانو خدیجه پیرنیا، بانو هما اتحادیه وخانم هرمز پیرنیا وارد سرسرای کاخ شدند وباطاق عقد رفتند وپس از آنها چند نفر از نزدیکان ومنسوبان داماد نیز باین عده ملحق شدند •

عروس آمد

بیش از چند دقیقه ای ساعت چهار بعد ازظهر نمانده بود که والاحضرت شاهدخت شهناز باتفاق علیاحضرت ملکه پهلوی که لباس آبی رنگ سنگینی پوشیده بودند ازکاخ معظم لها بطرز جالب وباشکوهی پیاده عازم کاخ مرمر شدند •

بطوریکه در بالا ذکر شد فاصله کاخ ملکه پهلوی تا کاخ مرمر بیش از سیصد یا چهارصد متر نیست ودراین مسافت هم دیوار وحائلی وجود ندارد وفقط چند رشته خیابانهای داخلی کاخ که از وسط باغچه های غرق در گل میگذرد کاخ ملکه پهلوی را بکاخ مرمر متصل نموده •

والاحضرت شهناز در حالیکه لباس سفید بسیار جالب وزیبائی در بر داشتند وطور بلندی سر وشانه اشان را زینت داده بود در کنار علیاحضرت ملکه پهلوی آهسته وآرام بطرف کاخ مرمر وهسپار شدند.

منظره جالب وبدیع این صحنه شش دختر خانم خردسال - البا سهای سفید متحدالشکل بود که بفاصله معینی ودر صف دونفری پشت سر والاحضرت حرکت میکردند ودنباله طور سرخانم عروس را دردست داشتند ودخترك زیبا و کوچك دیگری بالباس سفید وسبدی غرق در گل پیشاپیش والاحضرت حرکت میکرد وتقریبا شاخه های گلهای رنگارنك را برمقدم والاحضرت نثار میکرد بطوریکه ازکاخ ملکه پهلوی تامقابل سرسرای کاخ مرمر فرشی از گل زیر پای والاحضرت گسترده شد •

دختر خانمی که درجلوی والاحضرت باسبد گل حرکت میکرد سودابه شاهرخشاهی وشش دختر خردسالی که پشت سر والاحضرت دنباله طور ولباس رابدست داشتند بترتیب صفی که تشکیل داده بودند. شعله اتحادیه . مهتاب دولتشاهی. الهه یارافشار. شهلا دادستان. پروانه زاهدی • ستاره یار افشار نام داشتند. والاحضرت شهناز باتفاق علیاحضرت ملکه پهلوی بترتیبی که وصف شد فاصله محل اقامت خود را تا کاخ مرمر طی کردند. درمقابل سرسرای کاخ داماد وپدر داماد وسایر ستگان اواز شاهزاده خانم استقبال کردند وهمه باتفاق وارد اطاق عقد شدند. عروس و داماد درمحلی که برای آنان تعیین گردیده بود جلوس نمودند •

اجرای صیغه عقد

دراین هنگام شهود عقد وعاقدین و محررین که قبلا در تالار نیم آئینه اجتماع کرده بودند باطاق عقد وارد شدند وپشت سر عروس وداماد قرار گرفتند. قیافه ها همه شاد وخندان بود اعلیحضرت همایونی وعلیاحضرت ملکه ثریا پس از ابراز مرحمت بحضار کنار خوانچه عقد جلوس فرمودند وآقای دکتر سید حسن امامی امام جمعه تهران با کسب اجازه از پیشگاه اعلیحضرتین وعلیاحضرت ملکه پهلوی و موافقت والاحضرت شهناز دستور تحریر دفتر عقد وازدواج را بمحررین دادند وشخصا شناسنامه عروس وداماد را گرفته وبمحررین دادند.

که مشخصات آن را در دفتر ثبت نمایند و سپس صیغه عقد توسط ایشان و آقای آیت الزاده شیرازی جاری شد هنگام قرائت صیغه عقد والاحضرت شهناز مشغول تلاوت کلام اله مجید بودند وخانم هما اتحادیه خواهر داماد باتفاق خانم یارافشار دوتکه کله قند راروی سر خانم عروس میسائیدند وبوی مطبوع اسپند و کندر فضای اطاق را پر کرده بود • پس از آنکه خطبه عقد خوانده شد و عروس و داماد قبولی خود را اعلام نمودند از طرف علیاحضرت ملکه پهلوی وشاهنشاه ومادر داماد مقداری پول زرد وسکه های یك پهلوی ونیم پهلوی دشاباش شد وحاضرین کف زدند سپس یکی از کارکنان دربار سینی نقره ای را که در آن جعبه کوچك وظریفی دیده میشد جلو آوردند. دراین جعبه حلقه های عروس وداماد که جنس آن از «پلاتین» طلای سفید بود قرار داشت • ابتدا آقای مهندس اردشیر زاهدی حلقه متعلق به والاحضرت شهناز را از درون جعبه برداشت و بدست والاحضرت کرد ودست اشان را بوسید سپس والاحضرت حلقه داماد را بدست او کردند در این موقع مجددا مقداری پول زرد شاباش شد و حاضرین دست زدند وعروس وداماد با یك قلم خود نیز سر طلا دفتر عقد وازدواج وقباله را امضاء کردند و شاهنشاه نیز در حالیکه کنار مبل علیاحضرت ملکه ثریا نشسته بودند قباله عقد ونکاح شاهزاده خانم را امضاء فرمودند وسپس بطرف عروس و داماد آمدند وابتدا اعلیحضرت والاحضرت را بوسیدند وبایشان تبریك گفتند و سپس بداماد خود تبریك گفتند آقای مهندس زاهدی هنگامیکه مورد تفقد و مرحمت شاهنشاه قرار گرفت خم شده و پای اعلیحضرت را بوسیدند و شاهنشاه روی داماد خود را بوسیدند و آرزو کردند که عروس وداماد در زندگی خود خوشبخت و سعادتمند شوند دراینهنگام آقای علاء وزیر دربار شاهنشاهی از طرف خود و کارکنان دربار این وصلت فرخنده را باعلیحضرت و علیاحضرت ملکه پهلوی وخانواده داماد تبریك گفتند و آقای دکتر اقبال نخست وزیر نیز مراسم تهنیت وتبریك هیئت دولت را بحضور شاهنشاه معروض داشتند.

مهریه عروس

پس از ثبت دفتر عقد وازدواج وتحریر قباله معلوم شد مهریه ایکه از طرف اعلیحضرت همایونی وعلیاحضرت ملکه پهلوی باموافقت والاحضرت شهناز برای ایشان تعیین گردیده یك سکه یك پهلوی طلا و یك حبه نبات و یك جلد کلام الله مجید میباشد این مهریه درقباله دفتر ازدواج ثبت گردیده است.

هدایا

پس از پایان این مراسم اعلیحضرت همایونی درحالیکه جعبه زیبائی از مخمل آبی بدست داشتند بطرف والاحضرت شهناز تشریف بردند ومحتوی جعبه را که یك گردن بند سراسری «سینه ریز» برلیان گرانبها بود بوالاحضرت هدیه فرمودند وشاهزاده خانم درقبال این محبت وتفقد دست پدر تاجدار خود را بوسید. آنگاه از طرف علیاحضرت ملکه ثریا یك انگشتر برلیان سیاه بوالاحضرت هدیه شد وسپس علیاحضرت ملکه پهلوی جعبه سیار جالب وزیبائی را که حاوی یك سنجاق بزرگ یاقوت و گوشواره زیبائی را که از نوع همان سنجاق یعنی یاقوت درشت بود بوالاحضرت هدیه فرمودند و خانم خدیجه پیرنیا مادر داماد نیز یك حلقه انگشتر برلیان ذیقیمت بحضور والاحضرت هدیه کرد . پس از آن تیمسار سپهبد زاهدی پدر داماد باکسب اجازه از حضور شاهنشاه نامه ای را که در یك پاکت بزرك قرار داشت به حضور شاهنشاه تقدیم نمود که بوالاحضرت هدیه فرمایند . تیمسار سپهبد زاهدی دراین نامه که باخط بسیار زیبائی نوشته شده بود وبالای شخصی خود را در شهر مونترو (سوئیس) وده جعفر آباد را در همدان بحضور والاحضرت شهناز تقدیم داشته است . هدیه دیگری که پدر داماد بعروس زیبایش هدیه کرد یك نیم تاج برلیان نشان بود که تیمسار سپهبد زاهدی از اروپا باخود آورده بود ضمناً یك قاب طلای محتوی تصویر والاحضرت شهناز وآقای مهندس اردشیر زاهدی که با مینیاتور تهیه شده بود و آقای سرلشکر دولو شهردار تهران از جانب مردم پایتخت بعروس و داماد هدیه کرده بود در کنار اطاق دیده میشد .

نان کیك و بازدید هدایا

مراسم تقدیم هدایا که خاتمه یافت با کسب اجازه از شاهنشاه عروس وداماد وسایر حاضرین بتالار نیمه آئینه که میز شیرینی ومیوه در آنجا چیده شده بود رفتند در وسط این میز نان کیك بزرگی قرار داشت. عروس وداماد قبل از همه بکنار آن رفتند ووالاحضرت شهناز قسمتی از نان کیك را بریدند وشخصا بحضور اعلیحضرت همایونی بردند و سپس سایر حاضرین هر یك بکنار میز آمده وسهمیه خود را از نان کیك عقد از والاحضرت گرفته وبعد از صرف میوه وشیرینی اعلیحضرتین وعلیاحضرت ملکه پهلوی ووالاحضرت شاهدختها وشاهپورها و سایر حاضرین دسته جمعی سالنی که درمجاورت تالار نیمه آئینه قرار دارد وهدایائیکه از طرف روسای بعضی از کشورها ونمایندگان سیاسی و شخصیتهای مختلف هدیه شده و روی میز بزرگی چیده بودند بازدید کردند. صورت این هدایا در زیر بنظر خوانندگان محترم خواهد رسید. پس از بازدید از هدایا مقارن ساعت ۵ ونیم بعد از ظهر شاهنشاه وعلیاحضرت ملکه ثریا پس از ابراز مرحمت نسبت بعروس و داماد بکاخ سلطنتی بازگشت فرمودند و والاحضرت شهناز وعلیا حضرت ملکه پهلوی نیز بمحل اقامت خود رفتند وآقای مهندس زاهدی نیز باتفاق پدر ومادر وسایر ستگان نیز بمنزل شهری سپهبد زاهدی بازگشت نمودند وسرمدعوین نیز کاخ مرمر را تدریجاً ترك گفتند وباین ترتیب مجلس عقد پایان یافت .

لباس عروس

نکته ای که توضیح درباره آن فراموش شد وفکر میکنم مورد توجه خوانندگان عزیز باشد لباس عقد وعروسی والاحضرت شهناز است که درهر دو جلسه یعنی مجلس عقد وجشن عروسی یکی بود و بامختصر تغییری مدل آن بکلی عوض میشد .

برای تهیه این لباس چندی قبل از خیاط و طراح معروف فرانسوی (کریستیان دیور) مدلی برای لباس عروسی والاحضرت خواسته شد وپس از چندی نماینده «کریستیان دیور» بطهران آمد وچند مدل را بحضور والاحضرت ارائه داد والاحضرت مدلی از آن را انتخاب فرمودند وسلیقه خود تغییراتی درطرح آن دادند که حتی مورد توجه نماینده (کریستیان دیور) قرار گرفت بدین کیفیت که اصل لباس صورت لباس شب را دارد ولی با افزودن یك پوشش شکل لباس سته وپوشیده در می آید که درمراسم عقد بصورت اخیر برقامت والاحضرت خود نمائی میکرد ووقار وشیکی خاصی داشت .

جنس پارچه این لباس (از گاتزای) سفید بود که روی پارچه بادست نگین دوزی شده بود وشکوه جالبی داشت.

درمجلس عقد والاحضرت کیفی در دست نداشتند وفقط یك دسته گل زیبا از گل سفید (اورکیده) دردست داشتند و دو گوشواره کوچك چسبان برلیان بر گوش داشتند •

درتوالت عروس هیچ آرایشگری شرکت نداشت ووالاحضرت بهمان توالت مختصر همیشگی خود قناعت کرده بودند •

جشن عروسی

ازساعت ۸ بعدازظهر روز جمعه مجلس جشن عروسی درکاخ مرمر برپا گردید اعلیحضرتین و خاندان سلطنتی مقارن ساعت ۸ ونیم بعدازظهر درمجلس جشن حضور یافتند. دراین ضیافت باشکوه علاوه برخاندان سلطنتی واقوام وخانواده زاهدی اعضای هیئت دولت وسفرا و نمایندگان خارجی، نخست وزیران سابق وسپهبدان وعده معدودی از رجال معمر باخانمهای خود حضور داشتند • پس از حضور شاهنشاه عروس وداماد وارد تالار آئینه شدند وبایك یك مدعوین دست دادند وحاضرین بعروس وداماد تبریك گفتند.

مقارن ساعت ۹ اعلیحضرتین بسرمین شام که درسالن وسیع ناهارخوری کاخ مرمر چیده شده بود درفتند وشام را افتتاح فرمودند .

پس از صرف شام چند دسته ارکستر ایرانی وفرنگی وارکستر بالالایکای دانشکده افسری مدعوین راسرگرم مینمودند • خوانندگان ایرانی که در این جشن شرکت داشتند با تو ملوك ضرابی ومرضیه بودند. لباس مدعوین فراك بدون نشان بود والاحضرت شهناز همان لباس مجلس عقد را منتهی صورت لباس شب در برداشتند وگردن بند اهدائی شاهنشاه وئیم تاج برلیان قدیمی سپهبد زاهدی قیافه عروس راجلوه خاصی بخشیده بود. اعلیحضرتین مقارن ساعت ۱۲ مجلس جشن را ترك گفتند وسایر مدعوین از یك ساعت بعد از نیمه شب تدریجا پس از خداحافظی باعروس وداماد از کاخ مرمر خارج شدند .

بافتخار عروس وداماد

بقرار اطلاع با کسب اجازه از پیشگاه شاهنشاه از طرف تیمسار سپهبد زاهدی بافتخار عروس وداماد شب پنجشنبه همین هفته ضیافت مجلل وباشکوهی شام وشب نشینی در باشگاه افسران برپا خواهد شد که عده کثیری در آن شرکت خواهند داشت واحتمال دارد بنا بتقاضای تیمسار سپهبد زاهدی شاهنشاه و علیاحضرت ملکه ثریا نیز دراین جشن شرکت فرمایند .

خبر یونایتدپرس

یوسف مازندی نماینده یونایتدپرس درباره عروسی والاحضرت شهناز گزارش میدهد: دختر مقبول جوان شاهنشاه ایران پرنسس شهناز پهلوی ۱۷ ساله، امروز در مقابل مهریه ناچیزی که عبارت بود از یك جلد قرآن خطی ویك حبه نبات ویك سکه طلا بقیمت ده دلار به عقد مهندس اردشیر زاهدی فرزند ۲۸ ساله ژنرال فضل اله زاهدی که در ۱۹۵۳ با داشتن مأموریت از شاه حکومت دکتر محمد مصدق راسرنگون کرد انجام گرفت .

در تالار مجلل آئینه کاخ مرمر تنها دختر شاهنشاه درمقابل خانواده خود و چند نفر از ستگان داماد در یك مراسم سیار ساده توسط یکی از علمای مذهبی ایران بعقد مهندس اردشیر زاهدی درآمد .

شاهنشاه ایران مخصوصا دستور داده بود از نثر نفات زائد خودداری شود •

باوجود اینکه ژنرال زاهدی به عروس خود هدایای گرانبهائی مانند تیم تاج الماس وپالتوی قیمتی (کاپ) واملاکی در سویس وایران تقدیم داشته بود مهریه را فقط برای حفظ رسوم ایرانی بطریق مذکور تعیین کردند وچون خانواده سلطنتی مایل است سابقه قراردادن مهریه هنگفت از تمام خانواده های ایرانی از بین برود موضوع مهریه را فقط برای حفظ رسوم تلقی کردند.

عروس وداماد جوان بعداز چندروز برای ماه عسل باروپا مسافرت خواهند نمود.

صورت هدایا

صورت قسمتی از هدایائیکه تاحال بعروس وداماد هدیه شده است طوریکه اطلاع یافته ایم بشرح زیر است:

۱- رئیس جمهور ایتالیا - سرویس طلای توالت .

۲- رئیس جمهور هندوستان- پارچه نفیس زری دستی کار بنارس

۳- سفیر کبیر هندوستان- سرویس چای خوری چینی

۴- رئیس جمهوری پاکستان- سنجاق سینه مروارید

۵- سفیر کبیر پاکستان- سینی نقره کار دست

۶- رئیس جمهوری آلمان غربی سرویس چای خوری چینی Sèvres

۷- رئیس جمهوری ترکیه - فوطی سیگار طلای مکلل

۸- رئیس جمهوری لبنان- رومیزی برودری شده دستی

۹- رئیس جمهوری لهستان- یك جفت شمعدان ۱۳ شاخه نقره کاردست

۱۰- رئیس جمهوری آمریکا- سرویس گیلاس حکاکی شده کریستال کاردست

۱۱- سفارت انگلیس- یك پارچه طوری دست بافت .

ازطرف پاپ اعظم ودولت شوروی ودول دیگر نیز هدایائی ارسال شده که هنوز نرسیده است .

۱۲- ازطرف آستان قدس رضوی - یك جلد کلام الله مجید خطی ومقداری سکه طلای نبرك شده حضرت رضا .

۱۳- هیئت دولت - گلدان ومجسمه چینی Sèvres .

۱۴- دربار ، سینی وظرف نقره کار دستی ایتالیا .

۱۵- وزارت جنگ، میز برنز استیل لوئی ۱۵ از چینی Sèvres

۱۶- ستاد بزرك ارتشتاران - قاب طلا با تمثال شاهنشاه نقاشی شده روی عاج .

۱۷- شهربانی کل کشور - گلدان ومجسمه چینی Bavière

۱۸- شهرداری- تمثال عروس وداماد باقاب طلا روی عاج.

۱۹- بانك سپه- قالی کرك اصفهانی.

۲۰- بانك کشاورزی- سرویس چینی غذاخوری وسرویس بلور تراش روی میز .

مجلس شورای ملی

بقیه از صفحه اول

نشده است شده خواستم ببینم که با اینکه موعدیکه وعده داده شده بود تمام شده است این کار یکجا انجامیده است، این امر در روحیه مردم اثرات سیاری دارد وروحیه مردم دراین شرایط که دست باقدامات اصلاحی زده شده است نباید خراب شود.

آقای مهندس طالقانی وزیر مشاور اظهار داشت: شده سیاری از بیانات آقای عمیدی نوری را تصدیق میکنم، دراینکه در آن موقع صحبت از این بود که درظرف سه سال ونیم یا چهارسال اینکار تمام شود بنده حرفی ندارم اما باید عرض کنم که اشکالاتی پیش آمد در آنوقت دولت فکر میکرد که درآمد نفت را بزودی بدست خواهد آورد وازاین محل برای ساختن سد کرج اعتباری درنظر گرفته شده بود اما متاسفانه درمذاکرات نفت تاخیر شد ودرآمد آن نیز از آنچه که پیش بینی شده بود دیرتر بدست آمد

پس یکی از دلایل تاخیر کار این بود که پول بموقع بدست نیامده بعد آفرار شد که تمام کارهای تولیدی وعمرانی در یکجا متمرکز شود واین کار در سازمان برنامه متمرکز شد ولی متاسفانه سازمان برنامه هم درموعد مقرر نتوانست دومیلیون وئیم دلاری را که اعتبار این کار بود بپردازد یك دلیل دیگر هم اختلاف نظرهائی بود که روی ارتفاع وحجم سد پیش آمده بود که خوشبختانه این اختلاف نظر فنی هم یك سال قبل مرتفع شد.

آقای مهندس طالقانی سپس گفت: در نتیجه مطالعاتی که بعمل آمد پروژه سد تغییر کرد واز نظر حجم بزرگتر شد واز این نظر هم خرج زیاد وهم بالطبع زمان زیادتری لازم است، درحال حاضر کارهای مقدماتی سد انجام شده ودر یکسال گذشته سازمان برنامه حتی المقدور درپیشرفت کار سد کرج همکاری کرده وحسن نیت بخرج داده است وازوقتی که این روش پیش گرفته شده است کارها بسرعت پیشرفت دارد ودراین یکسال سازمان برنامه اعتبارات دلاری وریالی ساختمان سد را درموعد مقرر پرداخته است، نزودی تونل انحرافی تمام خواهد شد وجاده انحرافی هم که تمام شده است وماشین آلات سد سازی سفارش شده ویك مقدار آن نیز رسیده ومحل نصب آنها هم مهیا شده است. بنابراین اشکالات قبلی کاملا مرتفع گردیده و یکسال است که اشکالی پیش نیامده است وهم اکنون مقاطعه کار مشغول کار میباشد ومهندسین مشاور ماهم از مهندسین عالیمقام آمریکائی وسوئدی هستند و باید عرض کنم که الان دیگر احتیاج بساختن سد دیگری در روی رودخانه کرج نیست درحالی که قبلا صحبت ازساختن یك سد دیگر هم روی این رود بود.

ناطق سپس توضیحاتی درمورد احتیاجات آب تهران و اینکه آب سد کرج بمصرف زراعتی نخواهد رسید داد و گفت ازاین سد یکصد وبیست هزار کیلووات برق بدست میآید که همه این برق هم دراختیار بنگاه برق تهران گذاشته خواهد شد.

آقای عمیدی نوری مجددا گفت: بنده ازفرمایشات و توضیحات جناب آقای مهندس طالقانی استفاده کردم وعرض میکنم که ازاختلافات سازمان سد کرج وسازمان برنامه اطلاع داشتیم وآقایان هم اطلاع دارند که بین آقایان امتهاج ومهندس طالقانی روی مشخصات فنی سد کرج اختلاف بود واینکه حالا میفرمایند که توافق نظر حاصل شده است باعث خوشحالی ما است، اساس سئوال بنده این بود که کی این کار تمام خواهد شد ومن نظرم بیشتر مثل همه آقایان بدانستن این موضوع است.

آقای مهندس جفرودی بنده نوشته اند که هنوز پس از سه سال قرارداد ساختمان سد اصلی بسته نشده است، من نمیدانم این چه وضعی است؟ جناب آقای مهندس طالقانی بهتر است بفرمائید که قرارداد اصلی بسته شده است یا نه؟ اگر نشده است باز هم بفرمائید تا لااقل مردم بدانند، بنده تمنا میکنم دربارهٔ این مطلبی که جناب آقای مهندس جفرودی عنوان فرموده اند و ما حسن نظر و کاردانی ایشان اطمینان داریم، جناب آقای مهندس طالقانی توضیحات صریحی بفرمایند .

دو تا سه سال دیگر

آقای مهندس طالقانی گفت موضوعی که جناب آقای مهندس جفرودی عنوان فرموده اند شاید تاحدی صحیح باشد زیرا متجاوز از چندماه است که هیئت مشغول رسیدگی به قرارداد چهارم مربوط به بتون ریزی بدنه سد میباشند واین موضوع هم از کارهای دیگر مهمتر است امیدواری بنده اینست که درظرف همین هفته رسیدگی به این قرارداد هم که خود سازمان برنامه آنرا بسته است تمام شود وگمان نمیکنم که هنوز این کار اختلافی بروز کند زیرا همانطور یکه گفتم سازمان برنامه خودش این قرارداد را بسته است .

امیدواری بنده اینست که درظرف این هفته این کار تمام شود واما در مورد مدت اتمام کار سد وبهمرفته ۲۹ تا ۳۲ ماه وقت برای بتون ریزی بدنه لازم است ولی قبل از اتمام کار، از آب سد میتوان استفاده کرد ومایننظور از برق آنهم میتوان قبلا استفاده کرد ولی این کار دوم از نظر فنی به صلاح نیست تا سد کاملا تمام شود

راه اصفهان وازنا

آقای دکتر نیرومند راجع براه اصفهان وازنا از وزارت راه سئوال کرده بود.

آقای وزیر راه جواب داد که اسفالت این راه شروع شده وتاحال درحدود سه هزار متر بیع اسفالت شده وچهل روز دیگر تمام خواهد شد.

آقای دکتر نیرومند تشکر کرد

برای بعد...

آقای نایب رئیس متذکر شد:

یك سئوال دیگر دردستور است که متعلق بآقای بهبهانی است آقای وزیر کشور نوشته اند پاسخ باین سئوال مستلزم تحقیق بیشتری است وتقاضا کرده اند طرح سئوال بجلسات بعد موکول شود آقای بهبهانی گفت:

بنده موافقم مشرط اینکه زودتر برای جواب حاضر شوند •

لایحه معاونین دائمی

سپس گزارش کمیسیون استخدام در خصوص لایحه معاونین ثابت اداری وزارت خانه ها که برای مطالعه وتجدید نظر بکمیسیون ارجاع شده بود قرائت گردید وماده ۸ آن بمعرض رای گذارده شد و بتصویب رسید.

موادد یگر این لایحه نیز بهمین ترتیب تصویب گردید وبرای تصویب بمجلس سنا ارجاع گشت.

چون دیگر دردستور مطلبی نبود ، ساعت ده وسه ربع مجلس ختم گردید و جلسه آینده بروز سه شنبه آینده موکول گردید.

انتصابات

در وزارت فرهنگ

آقای کاظم بیرشك سمت رئیس اداره گذرنامه در اداره کل دانشجویان اعزامی بخارج •

آقای ذبیح اله رضوی سمت معاونت اداره بودجه وزارت فرهنگ منصوب و مشغول کار شده اند.

ورود

آیت الله آقای شیخ بهاءالدین شیرازی که از اجله علمای فارس میباشد بتهران وارد وپس از دو روز توقف بمشهد عزیمت نمودند

آقای دکتر محمد شاهکار نماینده مجلس شورای ملی که بعضویت هیئت پارلمانی ایران برای شرکت در کنفرانس بین المجالس بلندن رفته بود بتهران باز گشت •

آقای دکتر شاهکار در کنفرانس بین المجالس تحت عنوان «نفوذ و نظارت پارلمان روی حکومتها» که یکی از مواد دستور کنفرانس بود نطق جامعی ایراد کرد و بعضویت کمیسیون قضائی کنفرانس انتخاب گردید.

خروج

آقای ناصر خدامار از نویسندگان و همکاران مطبوعاتی ساعت یك ونیم بعدازظهر امروز تهران را بقصد ترکیه وبونان ترك گفت.

روز دهم نمایش فیلم رنگی جزیره عشق و هوس دوبله بفارسی

طرفداران سوفیالورن صف طویلی بطول ده هامتر درشمال وجنوب سینما تشکیل داده وهمه واعطشای بلیط میکردند

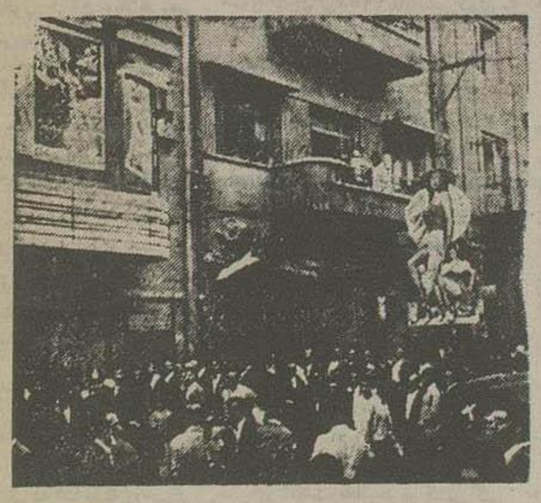

باشتراك

وفیالورن

گل سرسبد جزیر

مهرویان

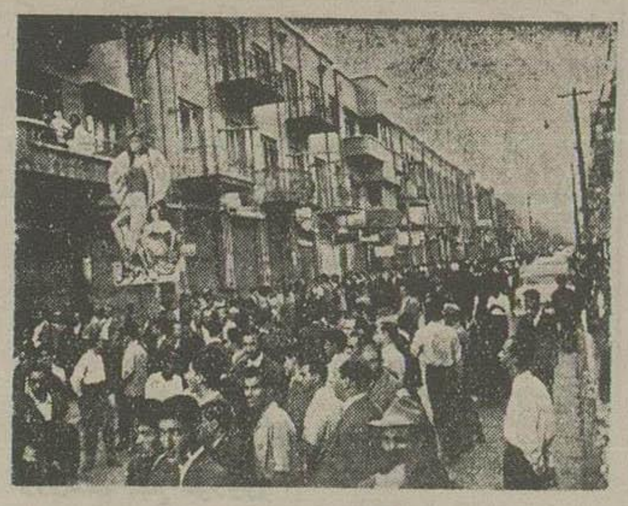

برنامه سینما متروپل شروع از ساعت ۲ ونیم بعدازظهر

آ-۲۱۹۴۲

«کانون طوطی»

استقبال کنندگان فیلم برهنه خوشحال در سینماهای زیبای فری - فردوسی ژاله هر روز بیشتر میشوند

آ-۲۱۹۴۸

«کانون طوطی»

تیم شوروی بر تیمهای ایران پیروز شد

بقیه‌ازصفحه اول

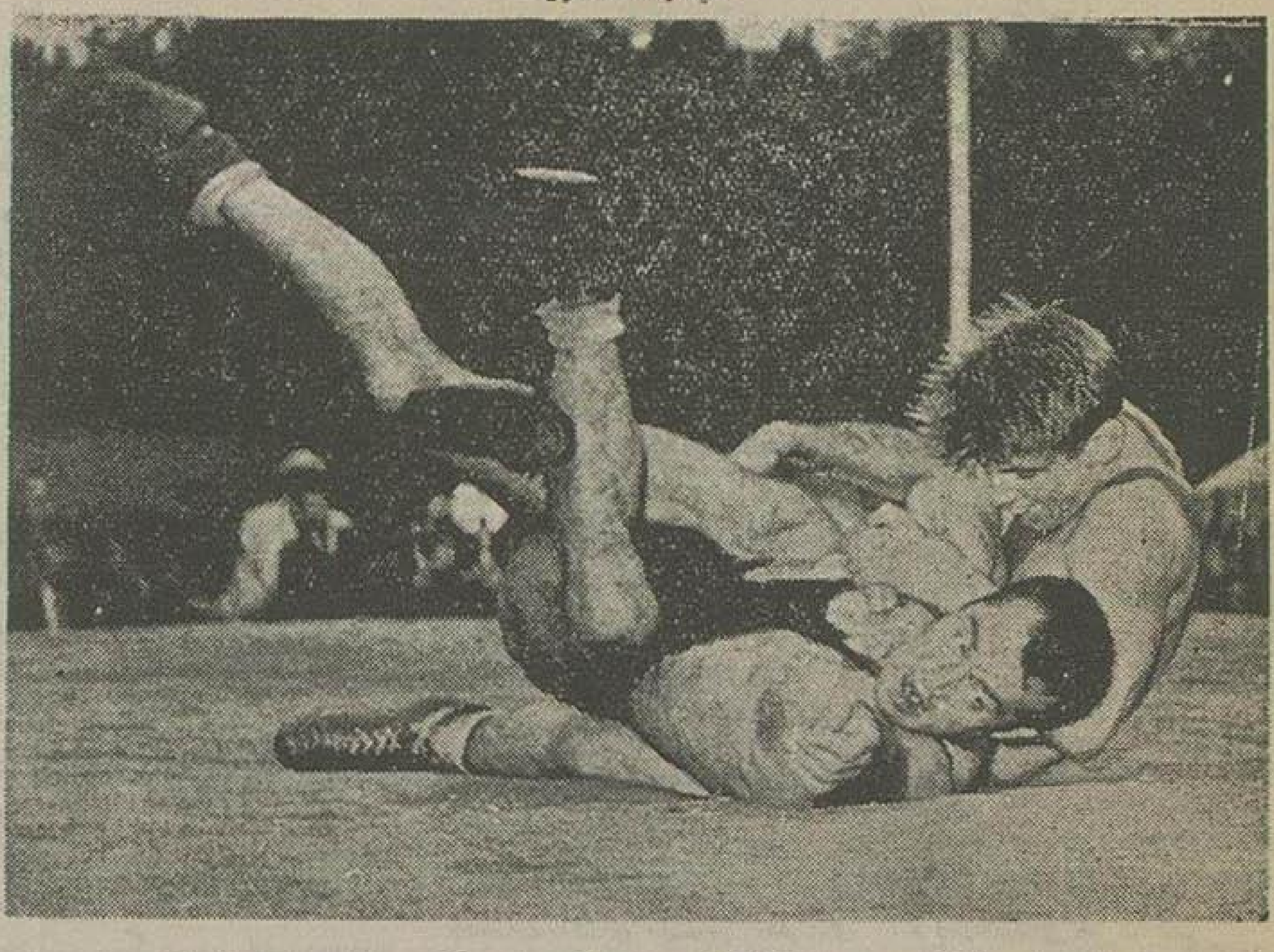

لحظه حساسی از کشتی بین سیناوکسکی و توفیق که منجربشکست توفیق باضربه‌فنی گردید

بعدآقای دکرونکوسکی سرپرست تیم ملی کشتی اتحادجماهیر شوروی ضمن نطق مفصلی بیان‌داشت که ما پذیرائی گرمی و بی‌شائبه ملت ایران‌را هیچگاه فراموش نخواهیم کرد و باین‌وسیله تهنیت گرم کشتی گیران وکلیه ورزشکاران شوروی‌را باعلیحضرت همایون‌شاهنشاه وکلیه ورزشکاران ایران تقدیم میدارم.

سپس قهرمانان هردو تیم بمیدان‌وارد شدند وبعدازمراسم معرفی و برافراشتن پرچمهای هردو کشور مسابقات آغاز شد.

دراین موقع باران بشدت شروع بباریدن کرده بود و بادشدیدی هم میوزید.

وزن اول نتیجه مساوی

دراین‌وزن خجسته‌پوراز ایران با «سالکامانیدزه» قهرمان روسی روبرو شد «سنامتروف» داوروسط این مسابقه بود. کشتی باسوت‌داور آغازشد هر دو کشتی گیر روی هم حساب‌میکردند ومثل‌این‌بود که از هم میترسیدند، یکدقیقه گذشته بود که «سالکامانیدزه» مچ‌دست «خجسته‌پور» را گرفت و با یک حمله‌شدید «زیرگرفت» و «خجسته‌پور» بطرززیبائی این‌حمله را دفاع کردو ازتشک خارج‌شد، «سالکامانیدزه» چندین‌مرتبه حمله‌نمود ولی نتیجه‌ای نداد، ولی‌اواخر شش‌دقیقه‌اول بود که «سالکامانیدزه» روی‌خجسته‌پور «خیمه زد» وضعیت «خجسته‌پور» خیلی‌خطرناک بود حریف‌دست خجسته‌پوررا گرفت وخواست اورا «یک‌دست‌ویک‌پا» کندو چون‌نتیجه‌ای نداد باز «خیمه‌زد» ولی درهمین‌موقع داورسوت‌خاتمه ۶ دقیقه اول‌را کشید.

دردودقیقه‌اول که سالکامانیدزه بخاک‌نشست خجسته پور بطرز جالبی سگک کرد وحریف خودرابپل برد، مرتبه‌دوم هم‌خجسته‌پورسگک کرد و از «سگک» به «کلانه» رفت وضعیت «سالکامانیدزه» خیلی خطرناک بود که دودقیقه تمام‌شد، دردودقیقه دوم که خجسته‌پور بخاک‌نشسته بود قهرمان شوروی فعالیتی‌نتوانست بکند، دودقیقه آخرهم که «سرپا» کشتی گرفتندحمله بیشترباخجسته‌پوربود وبالاخره دراین وزن داوران نتیجه‌را مساوی اعلام کردند.

وزن‌دوم بنفع ایران

دراین‌وزن «باباأولادی» ازایران با «شاخف» ازشوروی روبروشد. این کشتی‌یکی ازبهترین کشتی‌های‌شب اول‌ودوم بود، «باباأولادی» باحریف‌خود کشتی‌بسیارخوبی گرفت وبالاخره‌هم اوراباضربه‌فنی‌مغلوب کرد.

آقای سعدیان داوروسط این‌مسابقه بود،از همان‌آغازمسابقه «بابا اولادی» مانندخروس جنگی‌بحریف‌خود حمله میکرد وحتی‌فرصت‌فکرکردن‌راهم‌از حریف‌سلب کرده‌بود وباآنکه کشتی گیر شوروی نیزسرعت‌حرکت میکرد، ولی‌درمقابل‌فن‌های «باباأولادی» بسیار ضعیف‌بودمرتبا بین این دو کشتی گیر فن‌ردوبدل‌میشد

درهمان ابتدا «بابا اولادی» سرعت «زیریک‌خم» گرفت نتیجه‌ای نداد، «سرزیربغل» گرفت‌بازهم نتیجه‌ای‌نداد درخاتمه‌شش‌دقیقه داوران‌رای مساوی اعلام کردند.

دردودقیقه‌اول که «شاخف» درخاک نشست «باباأولادی» مرتبا کنده‌میکشید ودردودقیقه‌ای که «باباأولادی» در خاک نشست. شاخف «آفتاب‌مهتاب» زد و وضعیت «باباأولادی» را بخطر انداخت، دردودقیقه‌آخر بود که باباأولادی‌حریف خودرا بافن «سرزیربغل‌یکدست» ضربه فنی‌نمود مدت‌این‌مسابقه را ۱۱٫۲۰ دقیقه‌اعلام نمودند.

وزن‌سوم بنفع ایران

دراین‌وزن یعقوبی‌از ایران با «موشکیان» ازشوروی‌روبروشد نکته قابل توجه‌این‌بود که یعقوبی قهرمان وزن‌دوم ایران‌میباشدودراین‌شب‌دروزن سوم کشتی گرفت.

موشکیان‌در «زیرگرفتن» ید طولانی داشت‌و یعقوبی‌هم‌درمقابلش‌بخوبی دفاع مینمود، باوجودیکه‌درشش‌دقیقه‌اول فن های‌زیادی‌بین‌طرفین ردوبدل شدمعهذا داوران‌رأی‌رابهر دودادندو نتیجه‌را مساوی اعلام کردند، دردودقیقه‌هائی که‌یعقوبی وموشکیان‌بخاک رفتند نیز نتیجه‌ای عایدنشدودو کشتی گیر دودقیقه‌آخررا نیز سرپا کشتی گرفتند وبالاخره داوران کشتی‌را بنفع یعقوبی اعلام کردند

وزن‌چهارم بنفع‌شوروی

دراین‌موقع‌حبیبی باحریف‌روسی‌خود بنام «موزیک‌سیناوکسکی» میبایست‌مبارزه کند، حبیبی بسرعت‌بروی‌تشک آمد و درهمان‌آغازحمله‌ازسیناوکسکی «زیر» گرفت‌وبعدبافن‌یکدست‌ویک پاقهرمان روسی‌رابخاک‌برد؛ بدون‌مقدمه‌بعدازاین بخاک‌بردن‌سیناوکسکی ازحبیبی «کلید» کشیدوبعد باراانداز کرد وحبیبی را ضربه‌نمود،

مردم‌بهیچ‌وجه‌نمیتوانستندقبول کنند که حبیبی ضربه‌شده‌است‌ولی داوردست سیناوکسکی‌رابلند کرد ودربلندگوهم گفته‌شدحبیبی درمدت ۱٫۳۰ دقیقه ضربه‌فنی‌شد.

سیناوکسکی

وزن‌پنجم بنفع‌شوروی

در وزن پنجم هادری ازایران و «بالاوادزه» ازشوروی‌باهم روبروشدند ودرهمان‌حمله‌اول «بالاوادزه» هادری‌را لنگ کردوروی‌پل‌برد هادری چند لحظه‌ای روی‌پل‌ماند ولی مقاومت نتوانست‌بکند بالاخره «بالاوادزه» در مدت ۱٫۲۰ دقیقه باضربه‌فنی‌برنده‌شد

وزن‌ششم بنفع شوروی

دراین وزن سروری قهرمان‌اول مسابقات‌جهانی ۱۹۵۸ با «اسخیرلادنیره» قهرمان‌روسی روبروشد درهمان‌آغاز مسابقه سروری‌زیرگرفت وخواست خیمه‌بزند نشدوفورارفت برای‌باراانداز نتیجه‌ای‌نداد، داوراین‌مسابقه آقای ابوالملوکی‌بودوعلت سردبودن کشتی وکارنکردن دو کشتی گیر هردویک اخطاربدداد وبالاخره‌این کشتی‌باامتیاز بنفع «اسخیرلادنیره» خاتمه‌یافت.

وزن‌هفتم بنفع‌ایران

دراین‌وزن‌تختی با «آلبول» روبروشد درهمان‌آغاز مسابقه تختی‌زیرگرفت وبعدسگک نشست مقاومت قهرمان روسی‌بی‌نظیربود دیگردرشش دقیقه اول‌نتوانستند فنی‌ردوبدل کنند ، در دودقیقه‌های‌دیگر هم کشتی تقریبا سردی گذشت‌وفقط هردو کشتی گیر گاهگاه‌حملاتی میکردند و درنتیجه درمدت ۱۲ دقیقه‌داوران بنفع تختی قهرمان‌ایرانی رای دادند.

وزن هشتم بنفع‌شوروی

دراین وزن محمدی با «کاندلاکی» روبروشدوقهرمان روسی‌توانست در مدت ۱۱٫۲۰ دقیقه محمدی‌را ضربه فنی‌نماید.

دراین‌جا مسابقات‌روزاول‌خاتمه‌یافت، دراین روزمسابقات باوجودباران‌شدید انجام شدواعلیحضرت‌همایون‌شاهنشاه تاآخرین کشتی‌ناظر مسابقات‌بودند.

یک نکته قابل تذکر

نکته‌ای که‌در کشتی‌این‌روزقابل‌تذکر میباشداینست که درهیچ کشوری رسم نیست که درپشت‌میکرفون‌درمدتی که دو کشتی گیر باهم‌مبارزه‌میکنندصحبتی بنفع ویاضرریکی‌از آندو بشود و یا گوینده ازپشت‌بلندگو ندای‌داوروسط «آنهم یک‌داورخارجی» تکلیف‌معلوم کند زیرا طبق اساسنامه بین‌المللی کشتی‌داوروسط‌کاملا آزاداست وحق هرگونه قضاوت را برای کشتی دارد متأسفانه‌درآن‌شب‌دبیر فدراسیون کشتی این چند موضوع را رعایت نکرد و خوشبختانه‌فدراسیون کشتی کشور این امررا متوجه شد ودرشب‌دوم مسابقات این اشکال پیش‌نیامد.

باباأولادی

دومین مسابقه

بعدازظهر دیروزدومین‌مسابقه‌قهرمانان شوروی در تهران در استادیوم ثریا انجام گرفت .

دراین روزقهرمانان دیگری با تیم ملی‌شوروی‌روبروشدند، ولی‌قهرمانان شوروی غیرازوزن‌ششم‌عوض‌نشده‌بودند در وزن ششم بجای «اسخیرلادنیره» «زاخارف» کشتی گرفت.

وزن‌اول برنده شوروی

دراین وزن رعیت‌پناه از ایران با «سالکامانیدزه» کشتی گیر روسی‌روبرو شد ابتدا «سرشاخ» شدند و رعیت‌پناه زیرگرفت، نتیجه‌ای‌نداد ومرتبه دوم که «رعیت‌پناه» زیرگرفت‌تسلط «سالکامانیدزه» براوبخوبی معلوم شد، زیرا تقریباً قدرت حرکت کردن را از «رعیت‌پناه» گرفته بود.

دردقیقه چهارم بود که «سالکامانیدزه» «کنده» جالبی‌ازرعیت پناه کشیدولی «رعیت‌پناه» بایک «پل» زیبا خطر را دفع کرد بالاخره این کشتی با امتیاز بنفع «سالکامانیدزه» خاتمه‌یافت .

وزن‌دوم بنفع ایران

غلام‌زندی از ایران و «شاخف» از شوروی دراین‌وزن باهم روبروشدند، غلام‌قیافه بامزه‌ای‌داشت، آنقدر ساده بروی تشک‌آمد که مردم صدای بلند خندیدند ، «شاخف» فکر کرد با یک کشتی گیر مبتدی روبرواست خواست زیر بگیرد ولی غلام سرعت او را گیج کرد وخودش ازاو زیرگرفت ، احساسات مردم‌برای این کشتی بسیار زیادبود .

غلام زندی دردو دقیقه اول بخاک نشست «شاخف» بسرعت «کنده‌یک‌چاک» کشید غلام اززمین‌تکان‌نخورد ، وبعد «کنده‌این‌خاک اون‌خاک» کشید وزندی بدون‌اینکه روی‌پل‌برود تاب خورد و «شاخف» فعالیتش‌بی‌نتیجه‌ماند ، کشتی گیر روسی در مقابل سگک و کنده هائی که‌غلام‌ازاو‌میکشید کاملا‌مقاومت میکرد و بالاخره دراین‌مسابقه غلام زندی باامتیاز برنده‌شد.

وزن‌سوم بنفع ایران

توکل‌دراین‌وزن باموشکیان‌قهرمان روسی کشتی‌خوبی گرفت «موشکیان» درهمان‌آغاز مسابقه یک زیرگرفت و توکل «ردکرد» وبعد یکمرتبه توکل زیرگرفت و بعد با یک «کنده» موشکیان را بروی‌پل‌برد، خونسردی توکل‌بسیارجالب‌بود در اواخر کشتی بود که‌توکل‌خواست بایک «پیچ‌پیچک» موشکیان‌را ضربه کند، ولی نتیجه‌ای نداد وموشکیان خارج فرار کرد و بالاخره توکل‌با امتیاز برنده‌شد.

وزن‌چهارم بنفع‌شوروی

ازطرفی مهندس‌جهانبخت‌توفیق‌بروی تشک‌آمد ،وازطرف دیگر «موزیک سیناوکسکی» کشتی گیری که‌توانسته بودحبیبی رادرمدت ۱٫۳۰ دقیقه ضربه نمایدازپله‌ها بالاآمد، در آغاز کشتی هردوبااحتیاط کارمیکردند. دو دقیقه گذشته‌بود که‌سیناوکسکی‌زیرگرفت و بروی‌توفیق افتادوخواست‌بافن (ویل نلسون) توفیق رابسردرآوردند. این‌جریان دودقیقه‌دیگر هم‌طول کشید و بعد سیناوکسکی‌فن «موج‌شده» را بکاربست وسپس سگک نشست وبعد «کت» کشید وبایک کت درحالیکه‌توفیق‌نیم‌تیغ‌شده ودرحدوددونیم دقیقه‌در حال (نیم‌تیغ) بود اوراضربه‌فنی کردو بلندگوهم‌اعلام کرد توفیق درمدت ۵٫۳۰ دقیقه ضربه فنی‌شد .

وزن‌پنجم بنفع‌شوروی

مرتضی تاجیک‌دراین‌وزن با «بالاوادزه» روبروشدتاجیک کشتی‌بسیارخوبی گرفت، فنهائی که طرفین‌بهم‌ردوبدل‌میکردند کامل‌بود وامتیاز خوبی‌هم میگرفتند «بالاوادزه» قهرمان اول مسابقات‌جهانی ۱۹۵۷ خوددرادرمقابل‌حریف‌خطرناکی میدید «تاجیک» سختی‌مبارزه‌میکرد و تصمیم‌داشت «بالاوادزه» راضربه فنی نمایدوحتی چندبارازحریف (کنده) کشیدواورانیم‌پل‌هم‌برد ولی بالاخره طبق‌رای‌داوران (بالاوادزه) باامتیاز برنده‌شد .

وزن‌ششم بنفع شوروی

دراین وزن مقرب با «زاخارف» روبروشد ، درشش‌دقیقه اول مساوی اعلام‌شد وبااینوصف که دردقایق بعد مقرب‌چندین مرتبه «سگک» نشست ولی کاری‌ازپیش‌نبرد وبالاخره «زاخارف» «سرزیربغل» کرد و «کنده» کشید و با همین فن درمدت ۷٫۵ دقیقه مقرب‌را ضربه‌نمود.

وزن‌هفتم برنده‌ایران

تختی وآلبول برای‌باردوم باهم‌روبرو شدند ، سرعت‌وقدرت تختی‌از همان آغازمسابقه معلوم‌بود چندین‌مرتبه‌از حریف‌زیر گرفت وچندین‌بارهم ازاو کنده کشید. کشتی تختی‌بسیار جالب بود چندین‌بارآلبول‌را روی دست‌بلند کرد وبرزمین کوبید یکمرتبه‌هم از حریف‌خود «کنده یک‌چاک» کشید و حریف‌را بحال‌نیم تیغ‌برد ، وبالاخره توانست‌باامتیاز برحریف خود پیروز شود .

وزن‌هشتم برنده شوروی

شوروزی از ایران با «کاندلاکی» روبروشدند درهمان آغاز مسابقه‌بود که کاندلاکی بافن « پیچ‌پیچک » شوروزی رابخاک‌برد وبعد «قیچی» زد وباهمین‌فن «شوروزی» رادرمدت ۴ دقیقه ضربه‌نمود .

علل‌شکست تیم‌های ما

درشب‌اول کشتی گیران‌شوروی‌چهار بردوسه‌باخت‌ویک‌مساوی‌داشتند، و در شب‌دوم‌پنج برد و سه باخت‌ودر نتیجه‌هر دوشب کشتی گیران شوروی موفقیت بدست‌آوردند‌اما این‌امر‌رانبایدازنظر دورداشت که‌تیم کشتی‌شوروی‌یکی از تیمهای‌قوی‌جهانست‌و کشتی گیران دنیادرروی‌فردفرد کشتی گیران‌شوروی باکمال‌دقت‌حساب‌میکنندوخودرابرای مبارزه‌باآنها آماده‌مینمایند.امیداست درمسابقات‌آینده کشتی گیران ایرانی بتوانند شکست‌خودراجبران نمایند

درمسابقات کشتی‌شب اول وشب‌دوم چندنکته‌قابل‌توجه‌است که میبایست تذکر داده، یکی‌ازاین‌نکات‌اختلافی‌است که‌دراعلام‌نتیجه مسابقه تختی‌وآلبول پیش‌آمد.

نکته‌دیگری که قابل تذکر است نداشتن‌یک‌سالن سرپوشیده‌است که‌هم برای کسانی که میخواهند کشتی بگیرند‌ضروری‌است وهم‌برای مردم، که‌برای‌تماشا‌می‌آیند امید است سالن سرپوشیده‌تربیت بدنی‌هرچه زودتر خاتمه‌یابد.

اکثر کشتی گیران‌ما «نفس» خوب نداشتند کشتی‌راخوب شروع‌میکردند ولی‌دراواخرقدرت‌خودرا ازدست‌میدادند بخصوص دروزن «هشتم» که‌فدراسیون کشتی کشور میبایست بیشتردرتقویت این وزن بکوشد.

بقرار اطلاعی که کسب کرده‌ایم «کاندلاکی» کشتی‌گیروزن‌هشتم در اتحادجماهیرشوروی مقام پنجم‌رادارا میباشد .

«بابا اولادی» قهرمان وزن دوم‌تنها کشتی گیری‌بود که توانست‌رقیب‌خود راضربه فنی‌نماید کشتی باباأولادی قابل قدیراست.

سرعت عمل

کشتی حبیبی رانباید ازنظر‌دور کرد، فقط سرعت عمل‌حبیبی باعث شکست‌اوشد،وما‌اطمینان داریم‌حبیبی میتواند این‌شکست‌راجبران نماید.

فردا کنفرانس نقشه برداری تهران

افتتاح میشود

ساعت نه‌ونیم‌صبح فردا کنفرانس بین‌المللی بزرگ نقشه‌برداری باحضور والاحضرت شاهپورغلامرضا پهلوی درتالار ابن‌سینا درداشگاه تهران افتتاح خواهدشد.دراین کنفرانس ۱۴ نفرازشخصیت های‌بزرگ‌فنی‌وسیاسی‌بین‌المللی منجمله نخست‌وزیر‌اسبق هلند شرکت مینمایند.

رئیس جدید اداره اطلاعات

امریکا درایران بتهران وارد شد

آقای برنت آندرسن‌رئیس‌جدید اداره‌اطلاعات‌امریکادرایران‌صبح‌امروز بتهران واردشد ومشغول کار گردید.

آقای آندرسن درسال ۱۹۱۹ متولد شده ودرسال ۱۹۴۰ ازداشگاه‌روچستر فارغ‌التحصیل گردیده‌است.

مشارالیه خدمات اداری خودرا بامنشی‌گری آقای هارولد استاسن فرماندار ایالت‌مینسوتا شروع کردو بعددرروزنامه دیلی تایمزمینیاپولیس مدت ۳ سال‌مشغول‌کاربود .سپس مدت ۵ سال برای‌روزنامه‌ها‌وراپورخبر ومقاله تهیه میکردو درسال ۱۹۵۲ بقسمت‌فرماندهی کل‌قوای‌امریکا درآلمان‌غربی منتقل گردیده وسمت رابط‌مطبوعاتی‌راداشت‌ودرسال ۱۹۵۵ به‌اداره کل‌اطلاعات امریکا منتقل شده ومشاغل‌متعددی‌راعهده‌داربود آخرین پست‌اودراین‌اداره معاون‌اداره‌مطبوعات بین‌المللی‌بود ودرزمان‌تصدی‌همین‌پست‌بود که‌ریاست‌اداره اطلاعات‌امریکا درایران منصوب گردید.

آقای آندرسن ۶ ماه‌قبل‌ضمن مسافرت‌به کشورهای‌خاورمیانه‌چندروزی نیز درتهران توقف‌داشت.

ساعت‌یازده امروز درایستگاه راه‌آهن تهران

یک واگن مواد منفجره آتش گرفت

ساعت‌ده‌ونیم صبح امروزهنگامیکه قطارحامل مهمات ومواد منفجره متعلق‌به ارتش‌وارد سکوی نظامی‌در استگاه‌راه‌آهن تهران‌شد ناگهان‌یک واگن‌محتوی «شوره» دراثررطوبت‌دچار حریق گردید.

شدت‌حریق لحظه به لحظه بیشتر میشد‌متصدیان قطارجریان‌رابلافاصله به‌اداره آتش‌نشانی ارتش واداره‌آتش نشانی‌شهرداری‌اطلاع‌دادندوچنددقیقه بعد اتومبیل های‌آتش‌نشانی درمحل حاضر ومشغول اطفاء حریق گردیدند دردرجه اول‌سعی‌مامورین‌این بود که سایرواگن‌های‌حامل‌مواد منفجره‌را ازدسترس آتش‌خارج‌سازندوخوشبختانه دراین‌مورد موفقیت حاصل‌شد.جریان آتش‌سوزی‌تاساعت‌یک‌بعدازظهرطول انجامیدوواگن مزبورو محمولات‌آن بکلی‌ازبین‌رفت - جریان‌فعلا‌ازطرف مقامات مربوطه تحت تعقیب میباشد

جشن جمهوری چین‌ملی

روزپنجشنبه گذشته بمناسبت تصادف‌باآغاز چهل‌وهفتمین سال‌برقراری رژیم‌جمهوری‌در کشور چین‌ملی،مجلس‌ضیافتی‌ازساعت‌شش تاهشت‌بعدازظهردر منزل آقای «دان‌جوو» سفیر کبیرآنکشوربرپابودوبدعوت آقای‌سفیر کبیر و بانو، آقای نخست‌وزیر، آقایان‌وزیران، نمایندگان‌مجلسین‌سناو شورا، امرای ارتش‌ومدیران‌جراید ونمایندگان سیاسی‌خارجی‌بابانوان خوددراین‌ضیافت حضوربهمرسانیدندوجشن جمهوری‌راسفیر کبیرچین تبریک گفتند.

جلسه فوق‌العاده کمیسیون فنی تشکیل نشد

بقیه ازصفحه اول

معرفی شده‌وتادیروزهم شربت‌خورده وخونریزی ریوی نامبرده هم نتیجه انتشار سرطان‌ریوی‌است .

ضمنا آقای‌دکترمعرفت‌برای‌این‌بیمار تقاضای‌تشکیل کمیسیون فوق‌العاده پزشکان‌رانمود.

اینک‌بدنبال این‌ماجرا صبح امروز آقای‌دکترمعرفت رئیس بیمارستان لقمان‌الدوله‌خبرنگارما گفت : ازعصر روزچهارشنبه‌وضع مزاجی آقای‌هرمز ملکزاده یکی‌ازبیماران سرطانی که زیرنظر آقای‌هراتی‌دربیمارستان‌بستری است‌روبوخامت گذاشت‌ودرجه‌حرارت بدن‌بالارفت‌و بیمارخونریزی‌ریوی که نتیجه‌سرایت‌سرطان‌میباشد دچارشد این‌مریض‌بنابرتقاضای کتبی آقای‌هراتی برای‌مداواودرهمان‌اطاق‌بیماران‌سرطانی تحت‌نظر بیمارستان قرار گرفت و پزشکان بمداوای وی‌پرداختندوهم‌چنین از وزارت بهداری تقاضا شد که کمیسیون‌دوازده‌نفری‌پزشکان‌بطور فوق‌العاده‌وضع‌این‌بیماررابررسی کند.

ولی‌چون‌درنتیجه معالجات‌بیمارستان ازادامه‌خونریزی ریوی‌بیمارجلوگیری شدودرجه حرارت بدن‌پائین‌آمدجلسه فوق‌العاده تشکیل نگردید

اظهارات‌وزیربهداری

آقای‌دکترراجی‌وزیر بهداری‌درباره تشکیل‌جلسه فوق‌العاده خبرنگار ما اظهارداشت:

چون‌پزشکان‌بیمارستان‌ازادامه‌خونریزی ریوی‌آقای‌ملکزاده‌جلوگیری کردند بنابراین‌تشکیل کمیسیون‌فنی‌پزشکان‌تا روزسه‌شنبه‌آینده‌ضروری‌بنظرنمیرسد.

نامه‌هراتی

صبح‌امروزآقای‌احمدهراتی‌رونوشت نامه‌ای‌را که‌دراین‌زمینه باآقای دکتر معرفت‌رئیس بیمارستان لقمان‌الدوله ادهم نوشته در اختیار خبرنگار ما گذاشت:

آقای‌هراتی‌طی‌این‌نامه نوشته‌است :

پاسخ مرقومه شماره ۱۸۸۵ مورخه ۳۶/۷/۱۸ کمساعت‌پنج بعدازظهرروز پنجشنبه ۷/۱۸ تحویل‌اینجانب گردید اشعارمیدارد اینکه مرقوم فرموده‌اید این‌بیماررامن معرفی‌نموده‌ام واردنیست ومن‌این‌بیماررا فقط‌در بیمارستان‌روحت نمودم‌وتاکنون‌هم هیچ بیماری‌رابه بیمارستان معرفی‌ننموده بلکه‌بیماران رامتخصصین واستادان‌دانشکده‌پزشکی معرفی‌ودربیمارستان بستری شده‌اندو بتصدیق‌خودتان من‌روزاول‌ازقبول‌ایشان استنکاف‌ونابه‌اصرارجنابعالی‌اوراقبول کردم‌چنانکه خودشمااین‌موضوع‌رادر کمیسیون‌روزسه‌شنبه مطرح‌فرمودید که‌دراثر‌اصرار‌من بود که هراتی این بیماررا قبول‌نمود واولیای مریض‌هم شاهداین‌موضوع‌میباشند.

اینکه‌مرقوم‌داشته‌ایدقبلا این بیمار ازشربت‌من‌استفاده مینمود این‌موضوع واردنیست‌چنانچه خودبیماربا کسانش این‌قسمت‌راتائید نمایندتمام ادعای‌من درموردسرطان کذب‌محض‌است.

در روز کنسلتاسیون این‌بیمارطبق فرموده آقای‌دکتر بیرجندی‌پزشک معالج اوقفسه‌سینه پرازمتاستاز است روی‌این زمینه‌خونریزی‌شدید دارد و هم‌چنین‌طبق تشخیص کمیسیون که اینجانب‌عرض‌رسانیدم که آب غده سررابکشندا‌غلب‌از آقایان فرمودند استخوان‌سر‌ازبین رفته‌ممکن‌است‌مغز سر درغده‌باشدحال آقایان اطباء فقط تب‌وخونریزی راقطع‌من‌هم‌قول‌میدهم نامبرده‌را درمان‌نمایم‌والامن‌هیچوقت ادعای طبابت‌نکرده‌ام‌فقط میگویم با زحمات چندین ساله کشف داروی سرطان‌را‌نموده‌ام‌اینکه‌درجرائد گفته‌ام صدی‌پنجاه درمان نموده‌ام حال‌هم میگویم صحیح‌است آنوقت بیماران من‌درد داشتند حال‌درد ندارند خواب نداشتند حال خوب میخوابند اشتها بغذا نداشتند‌حال‌ماشاءالله روزانه‌یک مرغ‌چاق بانضمام میوه‌و کباب میـل می‌نمایند.

اینکه‌از شربت‌خود باومیدهم‌چون این‌بیمارجوان وامیدوار است‌وآقایان هم که اورا جواب‌نموده‌اند من فقط برای‌اینکه‌وجداناً ناراحت‌نباشم‌وامید اورا‌قطع ننمایم‌ازشربت‌خودباو میدهم حق‌این‌است که ریاست‌بیمارستان‌نسبت بدرمان این‌بیمار تصمیم‌مقتضی اتخاذ نمایند.

احمد هراتی

توضیحات‌رئیس‌بیمارستان لقمان‌الدوله

صبح‌امروز آقای دکتر معرفت‌رئیس بیمارستان لقمان‌الدوله ادهم طی یک مصاحبه مطبوعاتی در باره‌نامه آقای‌هراتی که‌فوقا‌باطلاع‌خوانندگان محترم‌رسیدتوضیحاتی‌باین شرح در اختیارخبرنگاران گذاشت:

آقای هرمزملکزاده ازجمله هفت‌نفر بیماری‌است که درروز شنبه ۳۶/۶/۶ بوسیله آقای‌دکتر صائبی باموافقت‌آقای هراتی وآقای کبیر نماینده آیت‌الله‌بهبهانی در بیمارستان بستری شد.وچون‌اغلب‌بیمارانیکه‌دراین بیمارستان‌بستری‌شده‌اند قبلاازشربت آقای هراتی میخوردند ما آقای‌ملک زاده‌رانیز جزو این‌بیماران حساب آوردیم هر حال ما اصراری نداریم که‌بگوئیم بیمار قبلا ازشربت هراتی‌میخورده‌است درموردیک قسمت دیگرازنامه‌آقای هراتی‌باید بگویم آقای‌دکتربیرجندی روی‌آشنائی که بااین‌بیمارداشت‌برطبق‌دعوت‌بیمارستان هنگامی که بیمار خونریزی شدید ریوی‌پیدا کرده‌بودبیمارستان آمدوطبق مشاوره‌پزشکی که‌درساعت‌چهارونیم‌بعداز ظهرروز ۳۶/۷/۱۴ باآقای‌دکترمعین‌پور کمورد اطمینان آقای هراتی است بعمل آمد درجلسه ۳۶/۷/۱۸ یعنی روزیکه‌آقای هراتی‌باینجانب نامه‌ای فرستادوازدادن داروباین‌شخص‌خودداری کرد مشاوره پزشکی برروی بیمار با اینجانب‌بعمل‌آمدودستورات لازم‌برای جلوگیری از خونریزی ریوی‌داده‌شد البته‌بااجرای‌این دستورات خونریزی ریوی‌بیمار بسیار کم‌شده‌است‌ودرحدود روزهای‌اول میباشد که‌بیمار بستری شده بود ولی درجه حرارت بیمار امروز نیز بالاست البته عارضه ریوی‌بیمارمربوط سرطان‌است و نیزآقای هراتی ازاین‌موضوع‌اطلاع داشته‌است مضافابانیکه آقای هراتی بخوبی‌هم‌برای قطع‌خونریزی ریوی داده‌بودواظهارمیداشت خونریزی‌ریوی ابتدابیشترمیشودولی بعدقطع‌خواهدشد

نکته‌ای که باید‌بگویم‌اینستکه ریه بیمار اکنون ازبین رفته‌است وطبق مدارکی که‌موجوداست‌ضایعه کمی در ریه‌دیده‌میشود.

درمورد کشیدن آب غده سر در شورای پزشکی که در جلسه روزسه‌شنبه گذشته تشکیل‌شده‌بودعین اظهارات آقای هراتی باطلاع آقایان عضو کمیسیون رسید که آقای هراتی اظهارداشتنداکنون کهغده‌سرملک‌زاده پرمایع‌است چنانکه مایل‌باشد آنراباسرنگ بکشید بعضی‌از آقایان گفتند که کشیدن‌مایع‌غده‌سراین‌بیمار صلاح‌نیست‌چه‌احتمال داردمغزموضع متورم‌مغز بیمارباشد ولی‌آنچه که از برک‌رادیوگرافی موجود در پرونده استنباط‌میشود دراین‌ناحیه نسج‌سرطانی مربوط‌بقسمتی‌از استخوان‌جمجمه‌است وعین‌پرونده‌بالینی‌بیمار دراولین‌جلسه شورای‌پزشکان درحضورکلیه آقایان پزشکان‌عضو کمیسیون وآقای‌هراتی وآقای کبیر نماینده آیت‌الله‌بهبهانی که‌بفارسی‌نوشته‌بود خوانده‌شد وفرد فردآقایان‌بیماررامعاینه‌ومشاهدات‌خود رابامحتویات پرونده کاملا‌تطبیق‌داده بودند ازاینروهیچ مطلبی‌ازاین‌بیماربا سایربیماران‌دیگر بستری که‌تحت‌درمان آقای هراتی قرار گرفته‌اند ازنظر آقایان‌عضو کمیسیون پنهان نماندهو حتی‌پرونده این‌بیماران‌پس‌ازتشکیل اولین جلسه کمیسیون لاک‌و مهر و بامضای‌کلیه‌اعضای کمیسیون‌رسیده‌است درخاتمه‌خلاصه‌صورت جلسه که‌حاوی نام ومشخصات‌کامل ۵ نفر بیماربستری در بیمارستان لقمان‌الدوله ادهم بود تهیه‌وبامضاءکلیه‌آقایان‌پزشکان کمیسیون وآقای هراتی وآقای کبیر نماینده آیت‌الله بهبهانی رسیدوبلافاصله‌ازروز بعدیعنی‌ازساعت ۷٫۵ صبح ۳۶/۷/۱۰ بیمارمستقیما‌دراختیار آقای هراتی‌قرار گرفت‌وتااین تاریخ ۳۶/۷/۱۸ هیچ وجه‌اظهاری‌درزمینه اینکه‌بیمارمزبور رامعالجه‌نخواهم کردننموده‌وهمچنان باادامه‌معالجه‌پرداخته‌است وحتی‌پس‌از نوشتن‌نامه مورخه ۳۶/۶/۱۷ نیز که در تاریخ ۳۶/۷/۱۸ بروءیت‌اینجانب‌رسید پس ازچندساعت وقفه‌مجددا بدادن دارو‌باین بیمارروزی چهارمرتبه‌ادامه داده‌وهنوزهم‌دارو باین بیمارمیدهد.

آقای‌دکترمعرفت‌درموردقسمت‌دیگر نامه‌هراتی گفت بهبودی بیماران بستگی به‌بهبودی مرض یعنی غده‌سرطانی دارد وازاینکه ایشان نوشتند صدی‌پنجاه بیماران خودرا درمان‌نموده باید گفت که:

اشتها وبا بهتر خوابیدن بیماردلیل بر بهبودی مرض‌سرطان نیست البته داروهای اشتهاآور اشتهای بیمار را زیادترو باخواب‌آورمانندمرفین خواب رابیشتر میکند .

ولی آنچه کهازپرونده بالینی‌بیماران درهفته گذشته استنباط شده وبنظر آقایان اعضای‌هیئت کمیسیون‌پزشکی رسیده‌است بامقایسه‌روز ۳۶/۷/۷ وجلسه‌دوم ۳۶/۷/۱۶ درموردیکی ازبیماران شرح‌زیراست:

وضع یک بیمار

هرمزملکزاده چنانکه‌درپرونده‌ضبط است‌قبل‌ازمعالجه‌هراتی‌اشتها کم‌وفعلا اشتهاخوب‌است

اجابت‌مزاج‌قبلاخوب‌فعلا هم خوب است‌دردغده سرفرق‌نکرده‌است سرفه خیلی‌زیادبود که‌فعلا کمتر شده‌است خونریزی زیاد بود حالا کمترشده است.

مریض‌درگذشته کمی‌میخوابید فعلا هم‌مختصری‌میخوابد.

وزن‌بیمار ۴۲ کیلو بود ولی فعلابه ۴۱ رسیده وفشارخون ۱۰٫۵ و ۷ و ۱۱٫۶ شده نبض‌ابتداگرفته‌نشده بودولی‌فعلا ۱۳۶ مرتبه دردقیقه میزند درسایربیماران نیز تغییراتی بهمین نحوروی داده است وبدین‌ترتیب‌نمیتوان‌صریحااظهار نظر نمود که حالت‌بیماران‌واقعابهبودی یافته یاخیر.

البته‌پس‌از آنکه مهلتی که‌آقای‌هراتی تعیین کرده‌بپایان‌رسید بامقایسه وضع حال‌بیماران واندازه گیری غده‌های سرطانی‌اظهارنظرصریحی‌درباره‌چگونگی تاثیر داروی‌هراتی‌میتوان کرد.

آقای دکترمعرفت درخاتمه اظهار داشت :

البته من‌خیلی‌ازآقای‌هراتی‌متشکرم کهایشان‌بمعالجه‌خودادامه دادندزیرا قطع‌شربت صرف‌نظر ازاینکه نتیجه درمان‌را برای‌اعضای کمیسیون‌پزشکی معلوم‌نمیکرد ازلحاظ روحی‌برای‌بیمار نیزخوب نبود درموردتصمیم مقتضی که بریاست بیمارستان محول نموده‌اند همانطوریکه طی‌نامه شماره ۱۸۸۵ ۳۶/۷/۱۸ خطاب‌باآقای‌هراتی‌ورونوشت بوزارت بهداری‌برای تشکیل‌جلسه شورای‌فوق‌العاده پزشکان ارسال‌شده این‌موضوع‌منوط بتصمیمی‌است کهدرآن شوراگرفته شود .

پس‌ازپایان‌مصاحبه‌آقای دکترمعرفت خبرنگاران‌جرایدرا دعوت کرد که ازبیماران‌عیادت کنند.

خبرنگارما که ببالین آقای هرمز ملکزاده‌رفته‌است گزارش‌میدهد

هرمزملک زاده اظهار داشت: حالم نسبت‌بروزاول بهتر شده اشتها وخوابم بیشتروغده‌سرم کهازابتدا نرم بودفعلا احساس‌میکنم‌نرمترشده‌است.دردی که درپهلو داشتم‌همچنان‌باقی‌است

بطورکلی‌بیماران همگی هنوز تب خفیفی‌داشتندوبعضی‌ازآن‌ها‌ازوضع‌خود اظهاررضایت‌میکردند.

متن‌صورت‌جلسه کمیسیون فنی‌پزشکان‌درباره‌هرمز ملک‌زاده

درساعت‌یازده ونیم‌صبح روزسه‌شنبه ۳۶/۷/۹ کمیسیونی مرکب ازامضاء کنندگان زیربمنظورتعیین پنج نفر بیمارمبتلا بسرطان که بطور آزمایش ازشربت آقای‌هراتی‌استفاده‌خواهندنمود دربیمارستان‌لقمان‌الدوله (لقمان‌ادهم) تشکیل‌شد وپرونده‌های ۵ نفر بیمار مبتلابسرطان‌بنام:

۱- گوهر بهبهانی.
۲- گوهرتاج حاتمی.
۳- غلامحسین‌نصرالله.
۴- غلامعلی‌حسن.
۵- هرمزملکزاده.

رسیدگی‌کامل‌بعمل‌آورده وپرونده هر یک ازاین‌بیماران که ابتلاء آنان به سرطان محرزبودپس ازبرگ‌شماری بامضای‌اعضای‌کمیسیون‌رسیدولاک‌ومهر گردید وقرارشداین پنج‌نفربیمار از فردا ۳۶/۷/۱۰ تحت نظارت‌طبی واز شربتی که‌آقای‌هراتی‌شخصا‌باتها‌خواهند داداستفاده‌نمایند و نتیجه‌آن که بنا باظهارآقای هراتی‌حداکثر تادوماه بطوریقین معلوم خواهدشد پس‌از رسیدگی کمیسیون‌مزبورباطلاع‌عموم خواهدرسید‌ضمناً قرارشدتامدت‌دوماه ذکرشده‌هرهفته‌یکمرتبه‌روزهای سه شنبه‌ساعت ۱۲ کمیسیون‌نامبرده‌تشکیل ونتیجه‌معالجه‌رامشاهده‌فرمایند

محل امضاء

نوشابه بین‌المللی کوکاکولا در ایران نیز حقیقت بارز خود را نشان میدهد

در مراسم جشن دومین سال کوکاکولا هشت گاو از طرف اهالی تهران و شمیرانات قربانی شد

مردم تهران باوجود باران در کنار خیابان‌ها اجتماع کرده و ماشینهای حامل کوکاکولا را نقل باران میکردند

۱۵۰۰ کارخانه کوکاکولا در دنیا مشغول کار است و در آمریکا ۸۰ در صد مردم کوکاکولا مینوشند

درجلوی صف ماشینهای کوکاکولا این کامیون که باسلیقه خاصی تزئین شده بود حرکت میکرد

پرسابقه‌ترین کارخانه نوشابه غیرالکلی

کوکاکولا پرسابقه‌ترین نوشابه غیرالکلی ۸۰ سال پیش برای اولین مرتبه باپشتکار یکی از اهالی آمریکا بنام «همبرتن» که دکتر داروساز بوده است تهیه شد ودرهمان روزهای اول بمناسبت طعم وخواصی که داشت موفقیت زیادی پیش جویندگان سلامتی پیدا کرد. میگویند موقعی که این نوشابه ببازار آمد ودرنوشندگان تولید نشاط کرد «همبرتن» تاماهها از دست مردمی که خیال میکردند این مشروب همان «آب زندگی» است آرامش نداشت

روز جمعه «پر روز» بمناسبت دومین سال تاسیس کارخانه کوکاکولا در ایران مراسمی در محیط کارخانه ودر کلیه مراکز فروش برگزار شد کارخانه کوکاکولا که یکسال ازموجودیت آن در ایران میگذرد توانسته است جای خود را در بین مردم باز کرده وعلاقمندان بی‌شماری برای خود فراهم آورد وبهترین نمونه بارز آن استقبالی بود که مردم درخیابانها از کوکاکولا کردند خبرنگارما که دراین مراسم حضور داشته مشاهدات خود را بنظر خوانندگان محترم میرساند

ازساعت ۷ صبح جنب وجوش زیادی در محوطه کارخانه واقع در دوشان تپه دیده میشد کارمندان وکارگران کارخانه باذوق وشوق وافری خود را برای برگذاری جشن آماده میکردند ازساعت ۷/۵ صبح بود که عده‌ای ازعلاقمندان بکوکاکولا ومحیط کارخانه حاضر شده وباصمیمیت بمدیران شرکت تبریک وتهنیت میگفتند

پس از نیمساعت جمعیت بقدری زیاد شد که اصولا انجام مراسم جشن را برای مدیران شرکت مشکل کرد ناچار کارکنان شرکت دست از کار برداشته و بپذیرائی از مردمی که میخواستند ازمؤسسه کوکاکولا که بهداشت آنان خدمت کرده تشویق و تقدیر کنند بپردازند.

در این موقع نیمسار سرلشکر احمد خسروانی مدیراداری شرکت درحالیکه کارکنان شرکت ومدعوین اطرافش را احاطه کرده بودند گفت من سیار خوشوقتم که بدینوسیله آغاز دومین سال تاسیس کارخانه کوکاکولا را درایران که مصادف باتولد حضرت رسول اکرم (ص) و جشن عروسی والاحضرت شهناز دختر تاجدار شاهنشاه ایران است شما تبریک بگویم.

این تصادف راما بفال نیک گرفته و امیدواریم که درپرتو ولی عصر ودرسایه فراوانی بهورا کشیدن و دست زدن پرداختند وبدین ترتیب از مؤسسین وکارگردانان آن تشویق وتقدیر کردند درمیدان ژاله این احساسات بنحو بیشتری تجلی کرد بطوریکه کاروان کوکاکولا نتوانست مدتی براه خود ادامه دهد.

و مردم بقدری ابراز احساسات کردند که حقیقتا درنوع خود بیسابقه بود واگر افسران وپاسبانان شهربانی مردم را بآرامش دعوت نکرده بودند ممکن بود کاروان ساعتها در آن محل ناچار بتوقف گردد

ماشین های کوکاکولا همینکه پس از طی خیابان های شهباز وخراسان واردخیابان مولوی گردیدند مردم بمحض مشاهده آنها بطرف آنها هجوم برده ومانع حرکت آن‌ها شدند دراینموقع عده‌ای ازمردم بطرف شیرینی فروشی‌های اطراف رفته وبا خریدن

هیئت مدیره کارخانه ازمردمی که زحمت کشیده وبرای گفتن تبریک راه طولانی تامحل کارخانه را پیموده اند تشکر میکند

یک گوسفند هم وسیله مردم قربانی شد

باوجود باران مردم بدور وسائط کوکاکولا جمع بودند

... واینهم یک گاو دیگر

۱۵۰۰ کارخانه

درحال حاضر تعداد ۱۵۰۰ کارخانه که حداقل محصول هر یک از آنها درساعت ده هزار بطری است درسرتاسر دنیا مشغول تهیه نوشابه غیر الکلی کوکاکولا میباشند معذلک سال گذشته دراثر کثرت تقاضا تصمیم گرفته شد طی برنامه‌ای تعداد این کارخانجات تاحدامکان بتعدادی که بتواند احتیاجات مردم را تامین کند افزایش یابد.

۸۰ درصد مردم!

درامریکا هر فردی از کوچک وبزرگ کوکاکولا وترکیبات آن را مانند افتخارات کشورش میشناسد وعلت این امر هم کثرت مصرف آن است. گفته میشود درحال حاضر هشتاد درصد مردم امریکا کوکاکولا میآشامند واین نوشابه غیر الکلی را بهترین هدیه برای دوستانشان میشمرند.

در آلمان

کشور آلمان ومردمان آن که سعی دارند حتی الامکان از مصنوعات و تولیدات داخلی استفاده کنند وتاکنون هم نشان داده‌اند که استعداد تهیه وتولید هر نوع محصولی را دارند معذالک تاکنون ۱۰۴ کارخانه تولید کوکاکولا درقسمت‌های مختلف این کشور نصب شده است. سال گذشته که یک مقتصد آلمانی دراین باره سوندا کرد باین نتیجه رسید که طعم وتاثیر معجز آسای این نوشابه توانسته است مردم این کشور و سایر ممالک را جلب کند.

سمبل امریکا

کوکاکولا بمناسبت سابقه طولانی که دارد بعنوان سمبل آمریکا معرفی شده ودرممالک نسبتا مترقی اگر بخواهند شخص یادستگاهی را منتسب باین کشور معرفی کنند کوکاکولا را عامل پیروزی او مینامند. مثلا همین چندروز پیش رهبر حزب اقلیت آلمان غربی که درانتخابات این کشور پس ازماهها مبارزه از ادنائر شکست خورد گفت عامل موفقیت ادنائر کوکاکولا بوده است وچون این نوشابه باندازه کافی درآمریکا وسایر کشورها معروفیت ومصرف دارد همه این اشاره رهبر حزب مخالف پی برده وتا چندین روز لطیفه گوئی این رجل سیاسی مورد بحث محافل بود.

شاهنشاه بخدمات خود توسعه بیشتری بدهیم.

آقای خسروانی سپس اضافه کردند که دریکسال قبل درحین آغاز فعالیت، دچار اشکالات زیادی شدیم ولی براثر جدوجهد کارکنان کارخانه وفعالیت شبانه روزی آنان موانع برطرف شده وامروز بر یک پایه متین استوار گردیده است وحال نیز من امیدوارم که شما خواهید توانست مافعالیت تست بهتر کردن وضع اقدامات لازم معمول دارید. درخاتمه سلامتی مردم ایران وکارکنان کارخانه را از خداوند مسئلت دارم.

دراین موقع صدای کف زدن وهورا محیط کارخانه را بلرزه درآورد

«سپس آقای «وست مرتر» رئیس شرکت صادرات کارخانه کوکاکولا رشته سخن را بدست گرفته وگفت من بسیار خوشوقتم که درچنین روز فرخنده‌ای که مصادف باجشن دومین سال کوکاکولا در ایرانست تبریکات صمیمانه خود را بملت ایران ومدیران وکارگردانان وکارمندان وکارگران کوکاکولا تقدیم دارم.

امروز یکسال تمام از راه افتادن کارخانه میگذرد ومن بااطمینان کامل میتوانم ادعا کنم که پیشرفتهای قابل ملاحظه‌ای حاصل شده است ورجای واثق دارم که درسال جدید براثر استقبال مردم وفعالیت کارکنان آن این مؤسسه مدارج بالاتری را طی خواهد کرد.

دراینموقع یکی ازکارکنان شرکت ضمن تشکر ازتوجه مدیران آن گفت همانطوری که شما درراه بهبود وضع زندگانی ما ازهیچگونه کمکی دریغ نکرده‌اند ما اطمینان داریم که درهمه حال خداوند بارو یاور شما خواهد بود.

پس از پذیرائی درساعت ده ماشینهای کوکاکولا برای ادامه دنباله جشن عازم خیابانهای تهران گردیدند. درجلوی این وسائل اتومبیل راهنمائی وموتوسیکلت سوارهای شهربانی درحرکت بودند و پس از آن یک موتوسیکلت «وسپا» و یک ماشین فورد که برروی آن علامات کارخانه و دوشیشه بزرگ کوکاکولا قرار گرفته وبطرز جالبی تزئین شده بود قرار داشت ودردنباله آنها تعداد زیادی اتومبیل که همه مملو از شیشه کوکاکولا بود درحرکت بودند درمسیر راه تامیدان ژاله مردم که اولین روز تاسیس کارخانه را بیاد داشتند بابرخورد ما اولین ماشین بحقیقت امر پی برده وبااشتیاق وذوق

فروشندگانی که مامور توزیع کوکاکولای مجانی بودند هر یک تابلوئی بشرح بالا نصب کرده بودند

مقدار زیادی نقل آنرا برسر کارکنان شرکت ریختند وبقدری دراین امر احساسات پاک ازخود نشان دادند که مدیران شرکت اشک در چشمانشان جمع شده و نمیدانستند بچه وسیله از این مردم قدر شناس سپاسگزاری کنند

هنوز مسافتی ازخیابان مولوی راطی نکرده بودیم که عده‌ای دو گاو درجلوی کاروان قربانی کردند این اقدام که تا اندازه‌ای درنوع خود بیسابقه بود مورد توجه واقع شد ومارا مرآن داشت که در اینباره تحقیقات بیشتری کنیم پس از تماس باآقای جوادشکوهی که اقدام باین امر نموده بود باشان گفتند من در این محل مغازه‌ای دارم وچون دراین مدت یکسال بنظر مردم در مورد کوکاکولا این نوشابه غیر الکلی پی برده‌ام حال بشعبیت از نظر آنان و تشویق ازموسسین آن اقدام باین کار نمودم.

مردم خیابان مولوی بقدری ابراز احساسات کردند که طی مسافت آن یکساعت ونیم بطول انجامید ودرطول آن قریب ۶ گاو قربانی کردند.

آقای مرادی نیز که اقدام بقربانی کرده بود بخبرنگارما گفت که اهالی خیابان مولوی حقیقتا بکوکاکولا علاقمندند و آنها که از مراسم جشن مطلع شده وبعلاقه من نیز باین موسسه پی برده بودند مرا مامور کردند که از طرف آن‌ها درجلوی کاروان کوکاکولا اقدام بقربانی گاو نمایم

کاروان پس ازطی خیابانهای سی متری، عباسی، سلسبیل، شاه، نادری واسلامبول بطرف شمیران حرکت کرد.

درطول این مسیر درهمه جا مردم با کف زدن و هورا کشیدن از کاروان تشویق میکردند بطوریکه دراول خیابان آباد مردم جلوی اتومبیلها را گرفته ویکی از آنان نمایندگی ازطرف مردم محل جشن کوکاکولا را تبریک گفته گوسفندی را درجلوی کاروان قربانی کرد

هنگام حرکت کاروان ازخیابان آباد براثر همهمه مردم یک دسته تخم مرغ ازسر یک کاسب محل بزرمین افتاد ودرحالیکه میخندید گفت خدا خواست که برای چشم زخم مردم تخم مرغ های من درجلوی ماشین های کوکاکولا برزمین ریخته وبشکند ومن این پیش آمد را بفال نیک گرفته وسعادت وتوفیق شمارا مسئلت دارم.

یک ابتکار بی سابقه

کارخانه کوکاکولا درروز جشن تعداد ۶۰۰۰ بطری کوکاکولا برای استفاده مجانی مردم تهران وحومه اختصاص داده بود وبرای آنکه در آن بی نظمی ایجاد نشود وهمچنین همه مردم نتوانند از آن استفاده کنند دستور داده بود که فروشندگان کوکاکولا در کوی وبرزن باهالی آن محل کوکاکولای مجانی بدهند بمحض رسیدن کاروان سرپل تجرش مردم بطرف ماشینها آمده ومانع حرکت آنها شدند آقای علی جمشیدی دو گاو را که حاضر کرده بود قربانی نمود کسانی هم که در ماشینهای آخرین سیستم خود برای تفرج

مراسم گاو کشی موجب توقف ماشینها میشد

بسرپل آمده بودند همگی بجمع استقبال کنندگان پیوسته وشور ولوله ایجاد کرده بودند

کاروان پس از عبور از سرپل وقلهک که در آنجا نیز بااستقبال مردم مواجه گردید عازم شهرری گردید

درشهرری

درشهرری احساسات بنحو بهتری تجلی کرد مردم شهرری بافرستادن صلوات از کاروان کوکاکولا استقبال کردند بانگ صلوات که ازطرف تعداد زیادی ازاهالی شهرری بآسمان بلند شد آن محیط را بلرزه درآورد دراینموقع چهارراس گوسفند برای قربانی کردن درجلوی کاروان بمیدان شهرری آوردند ومدیران شرکت ضمن ابراز تشکر از محبت آنان مانع قربانی گوسفندان شدند

آنچه که دراین مراسم مورد توجه واقع شد استقبالی بود که مردم باوجود باران از کوکاکولا بعمل آوردند. مدیر کارخانه گفت من هیچ تصور نمیکردم که بااین احساسات پاک وبی شائبه مردم مواجه شوم وهمین احساسات موجب شد که ما درراه نیل هدف خود وخدمت بمردم کوشاتر باشیم یکی از اعضای هیئت مدیره ورئیس فروش کوکاکولا که درتمام این مراسم حضور داشت گفت در این یکسال کوکاکولا بقدری مورد توجه واقع شده که ما در بدو امر بااینکه کوکاکولا در دنیا بین سایر نوشابه‌های غیر الکلی مقام ممتازی دارد هیچ تصور آنرا نمیکردیم واستقبال امروز مردم خود بهترین شاهد صدق ماست ومن بااین وضعی که امروز مشاهده کردم اطمینان دارم که درسال آینده ما خواهیم توانست کوکاکولا را آنطوریکه در دنیا است بمردم میهن خود بشناسانیم.

ماشینها باصف منظم درخیابانها حرکت میکردند

درشهرری فروشنده باصدای بلند مردم را دعوت بخوردن کوکاکولای مجانی میکرد

اطلاعات

عصر دیروز شاهنشاه و ملکه ثریا

بآرامگاه‌شاهنشاه فقید رفتند

بموجب گزارش تلفونی خبرنگار ما از شهرری ساعت چهار و چهل دقیقه بعد ازظهر دیروز اعلیحضرت همایونی باتفاق علیاحضرت ملکه‌ثریا بآرامگاه شاهنشاه‌فقید تشریف‌فرما شدند وساعت‌شش‌وربع‌بعد ازظهر بشهر مراجعت فرمودند.

اضافات سال ۳۵ خدمتگزاران

جزء و کارمندان دون پایه پرداخت میشود

امروز ازوزارت دارائی کسب اطلاع شد که‌اداره کل بودجه‌لایحه اضافات خدمتگزاران‌جزء وکارمندان‌دون‌پایه ومددمعاش‌اولادکارمندان ازپایه‌شش‌به بالاراتهیه کرده است. هفته‌آینده‌این لایحه‌تسلیم وزیردارائی خواهدشد که تقدیم‌مجلس‌شورا‌ملی گردد.

اضافه خدمتگزاران

طبق‌لایحه‌مزبوراضافات سال۳۵کلیه خدمتگزاران جزء و کارمندان دون پایه که‌تا کنون‌پرداخت‌نشده پرداخت میگردد. حقوق‌کلیه خدمتگزاران‌جزء یکصدریال‌و‌حقوق‌کارمندان‌دون پایه یکصدوبیست‌ریال‌اضافه‌میگرددوچون این‌مبلغ بایدازدرآمد عمومی کشور پرداخت گرددبابن‌جهت ازمجلس‌شورای ملی کسب‌اجازه‌خواهدشد.

مدد معاش اولاد

طبق قانون‌آذرماه سال۱۳۳٤کلیه کارمندان دولت که‌دارای‌اولادمیباشند برای‌هر اولادیکصدریال بعنوان مدد معاش اولادباید پرداخت گردد چون وزارت دارائی‌اعتبارمدد معاش اولاد کارمندان‌تاپایه ۵راتامین کرده‌بود در لایحه‌پرداخت‌اضافات‌خدمتگزاران‌جزء منظورشده است که مددمعاش اولاد کارمندان‌ازپایه‌شش‌بالاازدرآمدعمومی کشورپرداخت گردد.

ملاقات سناتور امریکائی بانخست‌وزیر

سناتور «الندر» عضو کمیته مالی‌سنای‌امریکاعصرروزجمعه‌ازراه شوروی بتهران‌وارد‌شد.

وی‌قبل‌ازظهر امروز‌درکاخ‌نخست‌وزیری‌حضوریافت وباآقای‌دکتر اقبال نخست‌وزیر‌ملاقات کرد.

دراین ملاقات مناسبات مالی ایران وامریکا مطرح‌مذاکره‌قرارگرفت طوریکه سخنگوی‌سفارت کبرای امریکابخبرنگارما گفت مسافرت سناتور الندر بایران‌غیررسمی‌است‌ووی‌امروزعصرتهران‌رابعزم‌بغدادترك‌میکند.

استفاده از کارمندان دولت

برای‌تدریس‌در کلاسهای‌مبارزه بابیسوادی در نقاط مختلف

بقراراطلاع بموجب‌طرحی که وزارت فرهنك تهیه نموده است‌ازاین پس‌درنقاطی که‌برای‌تدریس‌سالمندان بیسوادآموزگاربحدکافی‌وجود ندارد ازبین‌کارمندان‌دولت‌وسایرافرادعادی که‌حداقل‌دارای‌تحصیلات‌ومعلومات‌ معادل‌سه‌ساله دبیرستان‌باشندبا تصدیق‌صلاحیت‌اخلاقی آنان‌از طرف‌ادارات فرهنك‌بسمت‌آموزگار کلاسهای‌اکابرمنصوب میشوند.

باین‌گونه‌آموزگاران‌حق‌الزحمه‌ای‌معادل دستمزدآموزگاران‌فرهنك در کلاسهای‌مبارزه بابی‌سوادی‌پرداخت‌میگردد.

بموجب‌همین‌طرح‌تدریس کسانیکه کارمنددولت‌نباشندایجادهیچگونه تعهداستخدامی دولتی‌نمیکند وادارات فرهنك‌میتوانند‌در‌نقاطی که‌لازم‌باشد مخصوصاًدردهات ازاشخاص عادی‌نیزاستفاده نمایندنظروزارت فرهنك‌دراین مورد آنستکه امرمبارزه‌بابی‌سوادی درنقاط‌دورافتاده‌نیز دچاروقفه‌نگردد.

تشکیل کلاس برای‌تربیت متخصصین‌شهرداریها

امروز اطلاع حاصل‌شد که‌ازروز۲۸ مهرماه جاری کلاسهای‌مخصوصی جهت‌تربیت‌کارمندان‌متخصص‌درامور شهرداریهای‌ایران درموسسه‌علوم‌اداری دانشگاه تهران‌دائرخواهدشد.

درحدوددویست‌نفراز فارغ‌التحصیلان‌موسسه‌مزبورکه‌اکنون‌دروزارتخانه‌های‌مختلف مشغول‌کارهستند دراین کلاسهاشرکت‌خواهند کرد.

کلاسهای‌مزبوربا کمك مشاورین‌آمریکائی اصل چهاراداره امورعمومی خواهد شد و کلاسهائی‌برای‌تمرینات‌عملی‌دائرخواهد گردید.

دوعکس ازمراسم‌عقد وازدواج والاحضرت‌شهنازباآقای‌مهندس اردشیرزاهدی در کاخ‌مرمر

علیاحضرت ملکه پهلوی جعبه‌ای حاوی سنجاق وگوشواره یاقوت بوالاحضرت مرحمت فرمودند

دراین‌عکس والاحضرت شاهدخت‌شمس‌پهلوی وتیمسارسپهبدزاهدی‌وآقای‌مهندس‌اردشیرزاهدی هنگام‌مشاهده هدیه علیاحضرت‌ملکه‌پهلوی‌دیده‌میشوند

شاهنشاه‌درحالی که بین علیاحضرت ملکه‌ثریاووالاحضرت شهنازقرار گرفته‌اند قباله‌عقد وازدواج را امضاء می‌فرمایند

بزرگترین مانور سال ارتش

بعلت تاخیر ورود اعلیحضرت ملك‌فیصل روزسی‌ام‌مهرماه درپیشگاه شاهنشاه‌و پادشاه عراق‌در کرمانشاه اجراء می شود

امروزاطلاع حاصل کردیم که مانور بزرك ارتش که برای اولین‌بار باهمکاری‌سه‌لشکر مختلف‌در کرمانشاه انجام‌میشود درروز ۳۰ مهر درپیشگاه مبارك اعلیحضرت‌همایون شاهنشاهی واعلیحضرت ملك‌فیصل پادشاه کشور عراق اجراءخواهد گردید.

این‌مانور قراربوددرروز ۲۵ مهر اجراء شود لیکن ازآنجا که‌برنامهٔ ورود اعلیحضرت پادشاه‌عراق بتاخیر افتاده است روز تشریف‌فرمائی اعلیحضرتین پادشاه‌عراق وایران بمحوطه‌مانور به روزسی‌ام‌مهر تغییر پیدا کرده‌است.

امروز تیمسار سپهبد هدایت بخبرنگارما اظهارداشت که مقدمات مانور ازهرحیث آماده گردیده و واحدهای‌مختلف عضومانور بعملیات تمرینی‌مشغول‌میباشند.

بطوریکه خوانندگان‌اطلاع دارند این‌مانور از بزرگترین مانور های‌ارتش‌شاهنشاهی‌میباشد.

عزیمت معاون‌ومدیر کل‌وزارت‌گمرکات باروپا

عصرامروزبنابدعوت شرکت‌هواپیمائی‌اس آ.اس آقایان‌خطاطان‌معاون‌و فاطمی‌مدیر کل‌وزارت گمرکات وانحصارات وآقایان ساوبزمعاون‌اداره گمرك شریفی رئیس گمرك آبادان وشیبانی رئیس‌اداره‌سیلوبرای مدت پانزده‌روز باروپا عزیمت‌مینمایند.

عزیمت‌سفیر کبیر جدیدایران درسویس

ساعت پنج صبح روزجمعه گذشته آقای حرمزقریب‌سفیر کبیر جدید ایران‌درسویس باهواپیمابآنکشور عزیمت‌نمود.

انتشاربرنامه کنفرانس آزادی فرهنك

امروزازطرف دانشگاه‌تهران برنامه کنفرانس آزادی‌فرهنك که قرار است‌روز۲۵مهرماه باحضورهیئت‌دولت ونمایندگان مجلسین‌درتالاراین سینا افتتاح‌شودمنتشر گردید. درکنفرانس مزبوردرحدود۱۵نفرازنمایندگان‌جمعیت های‌آزادی فرهنك کشورهای‌خارجی‌و گروهی ازاستادان دانشگاه‌ومعاریف‌و روزنامه‌نگاران ایرانی‌نیزشرکت‌خواهند کرد این کنفرانس‌تا۳۰مهرماه‌ادامه خواهد داشت.

پل‌آندو

از جیمز. آمیچنر

مهیج‌ترین کتاب درباره‌حوادث مجارستان

ازروزسه‌شنبه دراطلاعات

در مسابقات دوومیدانی بین تیمهای ملی ایران و پاکستان

تابحال نتیجه بنفع تیم ملی پاکستان بوده است

دوندگان سرعت تیم‌ملی پاکستان اعجاز میکنند - بهرامی درپرتاپ وزنه رکورد تازه‌ای بجاگذاشت

بعدازظهر دیروزاولین‌مسابقه‌دوومیدانی بین‌تیمهای ملی‌ایران و پاکستان در استادیوم امجدیه انجام گرفت ونتایج زیربدست‌آمد:

درمسابقه ۱۱۰متر بامانع رازق از پاکستان‌بارکورد ۷ر۱٤برابر رکورد آسیائی‌اول

کمانی وکرم زاده از ایران دوم وسوم.

درمسابقه ۱۵۰۰متر راستی‌ازایران بارکورد ٦ر۷ر٤ اول ومحمدیوسف ازپاکستان دوم وهاشمیان سوم

درمسابقه٤۰۰متر عبدالعاز‌پاکستان بارکورده۹ر٤۹درثانیه‌اول - یعقوب‌از پاکستان‌دوم وزعدآسا ازایران‌سوم

درمسابقه ۱۰۰متر‌سرعت‌عبدالخالق سریعترین‌مردآسیا که‌رکورد دو۱۰۰ مترآسیارا دردست‌دارد بارکورد۸ر۱۰ ثانیه‌اول رازق‌دوم شاهخوره‌ازایران سوم.

درمسابقه ۵۰۰۰متر دوهده پاکستانی ملك کمال‌نتوانست شرکت‌نماید و باغبانباشی وجلائی از ایران شرکت نمودند وباغبانباشی‌نفر اول گردید.

درمسابقه‌پرش‌طول‌رمضانعلی‌ازپاکستان بارکورد۱۱ر۷متراول‌رحمانی‌ازایران دوم ومحمدخان‌ازپاکستان‌سوم

درمسابقه‌پرتاب نیزه محمد نواز از پاکستان قهرمان پرتاب‌نیزه‌آسیا با رکورد۶۳متراول‌وجلال‌خان‌ازپاکستان دوم‌ستاری‌از ایران‌سوم

درمسابقه‌پرتاب‌وزنه‌نفراول‌ازپاکستان بارکورد۵۷ر۱۳ سانتیمتر وبهرامی‌از ایران‌بارکوردتازه۴۷ر۱۳سانتیمتر را بجای‌گزارد ونفرسوم خیرازپاکستان شد درمسابقه دو۱۰۰در٤ امدادی نیز تیم ایران از مسابقه اوت شد وتیم پاکستان اول شد درآخر هرمسابقه جوائزقهرمانان توسط آقای منوچهر قره‌گزلورئیس‌فدراسیون دوومیدانی کشوراهداء میگردید بقیه مسابقات دوومیدانی ازساعت٤بعدازظهر امروزدر استادیوم امجدیه‌انجام‌میگیرد.

تاکنون‌نتیجه مسابقات دوومیدانی بنفع تیم‌ملی‌پاکستان‌بوده‌است.

ملاقات استاندار بیروت باوزیر خارجه

ساعت ده‌ونیم‌صبح‌امروزآقای‌عبدالرحمن‌عدره سفیر کبیرلبنان‌درتهران باتفاق‌آقای «بشور حداد»استاندار‌بیروت که برای‌تقدیم هدایای‌مردم لبنان بمناسبت‌عروسی‌والاحضرت شهنازبتهران‌آمده‌است درکاخ‌وزارت امورخارجه حضوریافته‌وباآقای دکتر اردلان‌وزیرامورخارجه ملاقات کردند.

تدوین‌کتاب‌وضع مالی واقتصادی کشور

طبق دستورنخست‌وزیر کتابی‌درباره‌وضع‌مالی‌واقتصادی‌تدوین‌خواهدشد امروز وزارت‌دارائی برای‌جمع‌آوری‌مدارك‌این کتاب‌بکلیه‌وزارتخانه‌ها بانکها،شرکتها وبنگاههای دولتی‌اطلاع‌داد که آماری‌ازارقام‌کلیه‌درآمدهای مختلف‌سال۳۵با مشخصات‌و کیفیت نحوه وصول‌وهزینه‌های انجام شده هر قسمت‌را بوزارت‌دارائی ارسال‌دارند.

زلزله دربانه

ازبانه اطلاع‌میدهند که‌درساعت‌یك بعدازنیمه‌شب پنجشنبه‌زلزله شدیدی روی‌داد‌ولی خساراتی‌واردنساخت.

دردنباله‌این‌زلزله بادو طوفان‌شدید همراه‌باباران آغازشدوتمام مدت‌روز بعدادامه‌داشت.

تیفوئیددرعلیشاه‌عوض

بقرار اطلاع‌اخیرادر قریه کنودین یکی‌ازقراءعلیشاه‌عوض(شهریار) بیماری تیفوئید شایع‌شده‌است.

بهمین‌جهت امروز اکیپی ازطرف بهداشت‌استان تهران باهمراهی یك پزشك‌ویکنفر مهندس بهداشت جهت تحقیق‌وبررسی موضوع بقریه مزبور عزیمت‌نمودند.

بازگشت‌وزیر دارائی

ساعت‌یك بعدازظهردیروز آقای ناصر وزیردارائی که برای‌شرکت در صندوق بین‌المللی پول بامریکا رفته بود واردتهران‌شدوصبح‌امروزمعاونین ومدیران کل‌وزارت‌دارائی دردفتر آقای ناصر حضوریافته وکارهای انجام‌شده وزارتخانه‌را باطلاع‌وی‌رسانیدند

وزیراقتصاد در استانبول

رادیوآنکارا- آقای‌مصطفی‌تجددوزیر اقتصادایران‌پریروزمقارن‌غروب‌بوسیله اتومبیل‌ازآلمان واردااستانبول‌شد.

دو گذرنامه آمریکائی

(۱) شماره ۵۱٤۱۳مورخ۱۲دسمبر ۱۹۵۲صادره ازسانفرانسیسکو و (۲) شماره ۵۲٤۸ مورخ‌ماه‌اگست۱۹۵۷ صادره ازسفارت‌آمریکاتهران‌متعلق به آقای هارولد ماروین هوارد مفقود گردیده ازیابندگان‌درخواست‌میشود گذرنامه ها را بشرکت ساختمانی بین‌المللی موریسن کنودسن واقع در خیابان‌شاه اول کوچه‌رازی- (بهرامی سابق)تسلیم‌نموده ومژده‌گانی خود را دریافت‌دارند.

آ-۲۱٦۷۸ ۳-۲

برنده‌ای ازاداره‌پست‌وتلگراف

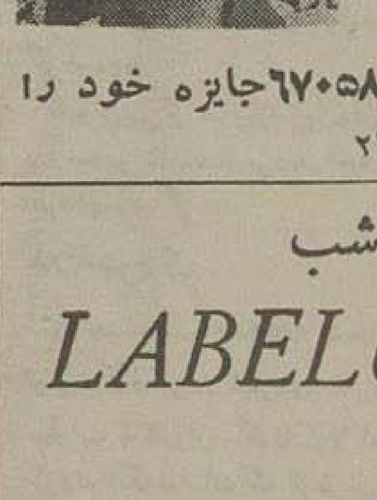

خانم زهرا احمدی علوی دارنده شناسنامه شماره ۳۳۴۱۱ کارمند وزارت پست‌و تلگراف ساکن‌دروازه‌شمیران بلیط‌شماره ۴۸۸۷۰سری ۳۵۴ راازیك بلیط فروش‌دوره‌گرد تهیه کردویك‌روز پس‌از قرعه کشی متوجه شد که دویست‌وپنجاه‌هزار ریال جایزه برده‌است که‌طی‌چك شماره ۶۷۰۵۸۴۵جایزه خود را دریافت داشت.

آ-۲۱۹۳٦

یکبابخانه نوساز چهار اشکوبه

پانصد مترچهارده‌اطاق‌برق سالن بزرك مدرن دوبلش‌امیر آباد‌چهارصد هزارتومان نصف‌پول نصف‌زمین‌شمال باغرب وچندین بابخانه دیگر ازپنجاه هزارتومان ببالا بایول‌وملك معاوضه میشود (آژانس رایت) سی‌متری نظامی بالای چهارراه تیرتلفن ٤۱٤۲۷ آ-۱۵۷٤۵ ۱-۲

نمایندگی

Kotex باند صحی کتکس

Kleenex دستمال‌بهداشتی کلینکس

Delsey کاغذ توالت‌دلسی

در شهرستانهائیکه نماینده فروش‌ندارد نماینده فعال‌میخواهد. تهران - شاهرضا چهارراه‌کالج‌شرکت نوظهور

آ-۲۱۲۲۲ ۲-۲

آ-۲۱٦٤٤ ۱-۲

باطلاع گاراژداران‌و کارخانجات چوب بری‌وانبارداران میرساند مقداری زمین

برجاده‌اسفالته‌جنوبی کرج(ازدروازه قزوین)قطعات‌بزرك

باآب وبرق،بفروش‌میرسدطالبین بتلفن۴۲۳۷۹ مراجعه فرمائید

«تبلیغات وکا» آ-۲۱۸۰۰

JUKI چرخ خیاطی ژوکی

آ-۲۱٦۹۸

سیلوهای آلومینیومی

برای ذخیره‌گندم ـ جو وغیره واردشد جهت کسب‌اطلاعات و ملاحظه مشخصات مراجعه فرمائید بخیابان فردوسی نزدیك میدان فردوسی

شرکت سهامی ایرانشهر

آ-۲۱۹۰٦ ۱-۵

شرکت دانته - سرای... تلفن:۲۳۲۹۷و ۲٤۷۱۷

آ-۲۰٦۸٦ ٤-٦

امشب وهرشب

LABELUGUETTE

بلوگت

درمحل زمستانی خیابان فیشرآباد شماره ۶۲ ازمشتریان محترم خود پذیرائی مینماید ارکستردون مارینو باررتو میزخودرا قبلا باتلفن۴۰۷۶۵ رزروفرمائید

آ-۲۱۹۹۸

قابل توجه مسافرین‌محترم اصفهان

هتل اصفهان واقع درمیدان ۲٤ اسفنداصفهان که مجهز بکاملترین وسائل‌آسایش ودستگاه حرارت‌مرکزی‌میباشدبمدیریت متخصصین آلمانی افتتاح گردید.

آ-۲۰۳۸٤ ۸-۱۰

کلیه کسانیکه‌فیلم‌سحرآمیز لاله‌صحرائی دوبله‌فارسی رادرسینمادنیادیده‌اندتصمیم دارندچندباردیگر نیز آنرابه‌بینند

آ-۲۱۹٤۰ «هنرمن سرطی»