سال سی و دوم ـ شماره ۹۳۹۵ — چهارشنبه سی ام مرداد ماه ۱۳۳۶ — شماره دو ریال و نیم

اطلاعات

دول عضو پیمانهای بغداد و اتلانتیک وضع سوریه را رسیدگی میکنند

کمیته ضد تخریب پیمان بغداد تشکیل خواهد شد ـ انگلستان بمناسبت وضع سوریه امریکا را دعوت بالحاق به پیمان بغداد کرد

شکری القوتلی برای جلوگیری از عناصر کمونیست سوریه از عبدالناصر استمداد کرده است

رئیس ستاد ارتش سوریه گفت: کانگسترهای آمریکائی خیال قتل من و سرهنگ سراج را داشتند ـ شوروی در سوریه فرودگاه میسازد و به آن کشور زیردریائی میدهد

روزنامه‌های بیروت مینویسند: شکری القوتلی استعفا کرده و کفیل ریاست جمهوری سوریه نیز به لبنان گریخته است

واشنگتن ـ یك منبع موثق در واشنگتن اظهار داشت مراثر حوادثیکه درسوریه صورت گرفته احتمال قوی میرود که نمایندگان پنج کشور عضو سازمان دفاعی پیمان بغداد یك جلسه فوق العاده تشکیل دهند و تحولات سوریه را مورد مطالعه قرار دهند.

کشورهای پیمان بغداد

کشورهای ایران، پاکستان، عراق، ترکیه و انگلستان پیمان مزبور را امضاء کرده‌اند و دولت آمریکا نیز در چند کمیته سازمان دفاعی پیمان بغداد عضویت دارد.

این منبع اضافه کرد که نظر کشورهای عضو سازمان دفاعی پیمان بغداد بسط نفوذ شوروی و روی کار آمدن

سرتیپ عفیف بزری

عناصر کمونیست در اینکشور تهدیدی برای کشورهای خاورمیانه بشمار میرود و مخصوصا کشورهائی که در جوار شوروی

بقیه درصفحه چهارم

فردا گزارش‌های مهمی درباره

فروش نفت ـ سدلار ـ استفاده از پشتوانه اسکناس و خالصجات

باحضور نخست وزیر، مدیر کل بانك ملی وسایر اعضا درشورایعالی اقتصاد مطرح خواهد شد ـ پیشنهادهائی برای طرح درجلسه آینده شورا که در حضور اعلیحضرت همایونی تشکیل میشود آماده خواهد شد

فردا صبح جلسه فوق‌العاده شورای عالی اقتصاد باشرکت آقایان نخست وزیر واعضای شورا تشکیل میگردد وچندمسئله مهم روز رسیدگی میکند. دراین جلسه گزارش وطرحهای تنظیم شده درباره استفاده ازاعتبار پشتوانه اسکناس ـ سدلار ـ فروش خالصجات و فرآورده‌های نفتی مورد رسیدگی و بحث قرارخواهد گرفت و صورت پیشنهادهای قطعی برای طرح در جلسه روز دوشنبه آینده شورایعالی اقتصاد که درحضور ملوکانه تشکیل میشود آماده میگردد.

بطوریکه قبلا باطلاع خوانندگان رساندیم برای تاسیس کارخانجات خصوصی قندازطرف مردم دولت تصمیم گرفت از محل تجدیدنظر درارزش پشتوانه اسکناس برطبق آئین‌نامه‌ای وامهای صنعتی طویل‌المدت اعطانماید ودر نتیجه کمیسیونی مامور تهیه آئین‌نامه مزبور شد که پس از بحث ومذاکره لازم آئین نامه تنظیم گردید. این آئین‌نامه درجلسه فوق‌العاده فردای شورایعالی اقتصاد مورد بررسی قرارخواهد گرفت. درمورد سد لار نیز همانطوریکه قبلا باطلاع رساندیم آقای سهیلی سفیر کبیر ایران درلندن گزارشی به‌پیوست پیشنهاد رسیده از یك کمپانی انگلیسی بنام «تیلیر وودرو» برای دولت ارسال داشته که پیشنهاد رسیده درجلسه فردا موردمذاکره قرار گرفته وتصمیم قطعی برای شروع ساختمان سدلار اتخاذ خواهدشد.

درجلسه فردا گزارشی دراین مورد مطرح وبررسی میشود.

مسئله مهم دیگری که مطرح خواهد شد اینستکه درباره فرآورده‌های نفتی نیز مذاکراتی بعمل خواهد آمد و پیش‌بینی میشود که موضوع نفت قم و فروش آن ولوله کشی نفت قم به اسکندرون (هاتای) وباطرق دیگر حمل نفت قم به خارج مطرح گردد.

جریان روز

ایران

مبانی دوستی

سالهای طولانی بود که بین ایران و روسیه اختلافاتی وجود داشت. وهرگز کیفیت روابط سیاسی طرفین اجازه حل این اختلافات را نمیداد اما گذشت زمان این حقیقت را ظاهر کرد که ملتین ایران وشوروی آن اندازه که بدوستی وحسن همجواری یکدیگر نیازمندند، به بقای کدورت واختلافات احتیاجی ندارند، وخوشبختانه نه تنها این اختلافات باحسن توجه طرفین برطرف گردید و بطور نهائی حل وفصل شد: بلکه رفع همین اختلافات خود مقدمه‌ای برای استفاده ازامکانات موجود در روابط اقتصادی دو ملت ایران وشوروی گردید. روابط سیاسی اگر براساس دوستی واحترام متقابل باشد منشاء خدمات زیادی برای ملت‌ها میشود.

بقیه درصفحه دوم ستون اول

جهان

در کنار شوروی

در حوادث سوریه نقش دورجل سیاسی چنانچه باید شناخته نشده است هردوی آنها در یك مورد یعنی فرصت طلبی باهم وجه مشابهت دارند وهردو بحد کافی دوستدار جاه ومقام هستند.

یکی از این دو شکری القوتلی رئیس جمهور سوریه است که اکنون خواه ناخواه خود را در پایان راه خویش مییابد ودیگری خالد العظم وزیر دفاع است که پس از سالها مبارزه راه خود را بطرف مسند ریاست جمهوری هموار کرده است.

شکری القوتلی تاکنون همواره می کوشید بین عناصر مختلف تعادلی ایجاد کند ووضع خود را تثبیت نماید روابط شخصی او با بعضی از زمامداران عرب نیز بوی دراین راه کمك میکرد.

بقیه درصفحه دوم ستون دوم

نمایندگان کشتی سازی های پنج کشور در تهران

برای اخذ سفارش ساختمان کشتیهای مورد احتیاج ایران رقابتی شروع شده است

ایران ساختمان کشتیهای مورد احتیاج ناوگان نفتکش ایران را از نظر تسریع در تحویل بچندین کشور سفارش خواهد داد

امروز اطلاع حاصل شد تاکنون از طرف پنج کشور خارجی پیشنهادهائی برای ساختمان کشتیهای مورد احتیاج شرکت ملی نفتکش ایران بشرکت مزبور رسیده است.

بطوریکه قبلا اطلاع دادیم از طرف شرکت ملی نفتکش ایران اقدام بسفارش ده کشتی نفتکش بکارخانجات کشتی سازی خارجی خواهد شد.

بهمین جهت کارخانجات کشتی‌سازی پنج کشور خارجی که بترتیب عبارت از کشورهای هلند، ایتالیا، ژاپن، سوئد وانگلستان هستند نمایندگان خود را بتهران اعزام داشته‌اند واکنون مذاکراتی بین شرکت ملی نفتکش ایران و نمایندگان کمپانیهای مزبور درجریان است وشرایط هر کدام از کارخانجات از نظر نوع کشتی مورد سفارش وقیمت و مدت تحویل آن مناسبتر بنظر رسید با آن کمپانی قرارداد مربوطه منعقد خواهد شد.

ولی بطوریکه اطلاع یافته‌ایم شرکت ملی کشتیرانی نفتکش ایران کلیه کشتیهای مورد احتیاج خود را فقط بیك کارخانه سفارش نخواهد داد بلکه سفارش هابچند کمپانی خارجی داده میشود و این تصمیم از نظر نوع کشتی وتسریع در تحویل اتخاذ شده است.

بقرار اطلاع قراراست فعلا ساختمان شش کشتی نفتکش که ظرفیت هر کدام بین ۴۵ تا ۵۰ هزار تن می باشد سفارش داده شود.

بدین ترتیب که هر سال دو کشتی ساخته وتحویل میشود وبعدا اقدام به سفارش ۴ کشتی دیگر که جمعا ده کشتی خواهد شد می گردد.

ضمنا در شماره های قبل اطلاع داده شده بود که مذاکرات مربوطه سفارش ساختمان کشتیهای نفتکش بین دولت و کمپانیهای خارجی شروع گردیده که بدینوسیله توضیح داده میشود:

شرکت کشتیرانی ملی نفتکش ایران یك شرکت خصوصی است ومذاکرات بین این شرکت ونمایندگان خارجی بوده است.

درمسابقات دوومیدانی قهرمانی کشور

تیم تهران با ۱۶۲ امتیاز اول شد

تیمهای شیراز ـ مشهد ـ مسجدسلیمان دوم وسوم و چهارم شدند وتیمهای مشهد ودرفول برنده کاپ اخلاق گردیدند

مسابقات دوومیدانی قهرمانی کشور سال ۱۳۳۶ باشرکت ۱۲۵ نفر از شهرستانهای تهران ـ شیراز ـ مشهد مسجدسلیمان ـ خرمشهر ـ تبریز ـ اصفهان ـ قزوین ـ دزفول ـ سنندج ـ کرمانشاه از تاریخ شنبه ۲۶ مردادماه در استادیوم امجدیه زیر نظر فدراسیون دوومیدانی ایران آغاز وعصر روز دوشنبه ۲۹ مردادماه پایان یافت.

قهرمانان وسرپرستان آنها روز پنج شنبه ۲۴ مردادماه در آرامگاه شاهنشاه فقید رضاشاه کبیر حضور یافته وتاج گل نثار نمودند قبل از شروع مسابقات کنگره سالیانه دوومیدانی باحضور آقای منوچهر قراگزلو رئیس فدراسیون دوومیدانی ایران وسرپرستان استانها وشهرستان های ایران تشکیل گردید وپس از سخنان ریاست فدراسیون وتوضیحات آقای میراشرافی دبیر فدراسیون درمورد برقراری مسابقات بنابپیشنهاد سرپرست تیم دوومیدانی مشهد با کثریت آراء تصویب گردید مسابقات دوومیدانی قهرمانی سال ۱۳۳۷ کشور در لیمه دوم تیرسال آینده درمشهد انجام پذیرد.

بقیه درصفحه پانزدهم

برای اولین بار پس از تجدید روابط سیاسی بین ایران وانگلیس

دانشجویان دانشکده دفاع انگلیس به ایران میآیند

۱۵ نفر از دانشجویان دانشکده دفاع که عالیترین دانشکده سیاسی ونظامی انگلستان است عصر جمعه برای چهار روز اقامت در ایران وارد تهران خواهند شد. مسافرت آنها با ایران قسمتی از گردش دانشجویان در خاورمیانه وجنوب شرقی آسیا جهت آشنائی شخصی وتزدیك بامسائل این ناحیه است. این هیئت شامل چند مأمور عالیرتبه غیرنظامی و افسران عالیرتبه (سرتیپ وسرهنگ) نیروهای سه گانهٔ انگلستان وکانادا و استرالیا میباشد.

آقای اولین شاکبورو که در ۱۹۵۵ بعنوان وزارت امور خارجه ورئیس قسمت امور خاورمیانه بایران آمد همراه این دسته میباشد.

روز جمعه مستر راسل کاردار سفارت انگلیس شامی بافتخار این هیئت خواهد داد وصبح روز بعد آنها بایمسار سپهبد هدایت ملاقات خواهند نمود.

درغیاب وزیر جنگ هیئت مزبور با تیمسار سرلشکر افخمی ملاقات میکند. این هیئت سپس برای یك سفر دوروزه به دربای مازندران رفته وروز دوشنبه تهران مراجعت خواهد کرد وصبح سه شنبه پس از حضور در ضیافت وابسته هوائی سفارت انگلیس که عده‌ای از افسران نظامی ایران ومتفقین هم دعوت شده‌اند بسوی کراچی حرکت میکنند. پس از تجدید روابط سیاسی بین ایران و انگلیس این اولین باریست که دانشجویان دانشکده دفاع انگلیس بایران میآیند.

کمیسیون نفت مجلس سنا بکار خود خاتمه داد

روز شنبه جلسه فوق العاده سنا تشکیل میشود

ساعت ۹ صبح امروز کمیسیون خاص نفت مجلس سنا بریاست آقای دکتر سجادی وباحضور آقایان ناصر وزیر دارائی، انتظام مدیرعامل شرکت ملی نفت ایران وفؤاد روحانی مدیر امور حقوقی شرکت ملی نفت تشکیل جلسه داد. دراین جلسه باساسنامهٔ شرکت «سیریپ» وسایر ضمائم قرارداد نفت منعقده بین شرکت ملی نفت ایران وشرکت ایتالیائی «آجیپ مینراریا» رسیدگی شد.

مقارن نیمساعت بظهر کمیسیون بکار خود خاتمه داد واساسنامه شرکت سیریپ ونامه های متبادله ضمیمه عیناً موردتایید کمیسیون قرار گرفت وبتمام قرارداد رأی گرفتند وتصویب شد. گزارش کمیسیون برای تقدیم بمجلس سنا تهیه گردید. گزارش مزبور طبع وبعد از ظهر امروز بین سناتورها توزیع شد. مجلس سنا ساعت ۹ صبح روز شنبه برای طرح گزارش کمیسیون جلسه فوق العاده خواهد داشت.

یك مقام مسئول دولتی امروز گفت:

دولت نمیخواهد زیر بار قرضه خارجی برود

دولت برای کسر بودجه وام نخواهد گرفت ـ اگر وام از خارج گرفته شود صرفا بمصرف کارهای تولیدی خواهد رسید

درچند روز اخیر شایعاتی درباره اخذ وام از دولت آمریکا منتشر شده بود امروز خبرنگار ما بامقامات مالی دولت در این باره تماس گرفت. یك مقام مسئول اظهار داشت همانطور که آقای نخست وزیر در مجلس گفتند دولت بهیچوجه برای جبران کسر بودجه وخرجهای جاری مملکت وام نخواهد گرفت و مطابق درآمدهای مختلف خرج خواهد شد.

درمورد اخذ وام جهت کارهای عمرانی وی گفت تاکنون دولت ایران درباره اخذ وام مذاکره‌ای با هیچ دولت خارجی نکرده است وهمانطور یکه گفته شد نظر دولت این است که ملت ایران زیر بار قرضه خارجی نرود. چنانچه برای کارهای عمرانی احتیاج باخذ وام باشد کارهای عمرانی مزبور مشخص خواهد شد واین وام بمخارج جاده‌سازی وبابنای ساختمان نخواهد رسید. ودرصورت لزوم وامها بمصرف کارهای تولیدی خواهد رسید که از همان منبع اقساط وام پرداخت شود. بهرحال دولت هرقدر درآمد داشته باشد بهمان مقدار خرج خواهد کرد.

بر نامه مالی

یك مقام مالی دولت اظهار داشت با تهیه بودجه برنامه‌ای سال آینده که برای اولین بار در ایران تنظیم میشود وضع مالی دولت روشن خواهد شد چون در این بودجه هزینه های پرسنلی واداری دولت از هزینه‌های عمرانی مجزاست ومخارج سال آینده باید مطابق صورت ریزی که در بودجه ذکر شده است صورت بگیرد.

امروز معاون وزارت بازرگانی طی مصاحبه‌ئی گفت:

میزان مبادلات ایران وچك اسلواکی سه برابر ترقی یافت

درلیست صادرات ایران به لهستان برای خشکبار وپوست وفرش سهمیه قابل توجهی گنجانده شد

از لهستان وچك اسلواکی کالاهای تولیدی وارد خواهد شد

عیسی کورس

صبح امروز آقای عیسی کورس معاون وزارت بازرگانی دریك مصاحبه مطبوعاتی اطلاعاتی درباره مذاکرات هیئت اقتصادی ایران که اخیرا بریاست خودوی بکشورهای لهستان، چك اسلواکی عزیمت نموده بود دراختیار خبرنگاران گذاشت وی گفت:

هیئت اعزامی ایران ماموریت داشت که برای مذاکره وتجدید نظر در دو موافقت بین بازرگانی ایران و چك اسلواکی وایران ولهستان بکشورهای مزبور عزیمت نماید وهیئت اعزامی مرکب از آقایان دکتر غفاری رئیس ادارهٔ مطالعات اقتصادی وزارت بازرگانی وآقای معنوی نماینده بانك ملی ایران درتاریخ ۱۶ر۳ر۳۶ بورشو عزیمت نمود ومورد استقبال قرار گرفت درورشو آقای حسن معتمدی مستشار سفارت شاهنشاهی درلهستان نیز باعضاء هیئت علاوه گردید وپس از تشکیل جلسات متعدد وتجدید نظر در موافقت نامه پایاپای، درتاریخ ۴ر۴ر۳۶ پروتکل جدید بین طرفین امضاء ومبادله شد.

برطبق پروتکل مزبور حجم مبادلات طرفین ۳ میلیون لیره تعیین ومدت تصفیه حساب (درصورت عدم تمدید باخاتمه قرارداد) از ۹ ماه به شش ماه تقلیل داده شد.

سئوال شد که درلیست کالاهای صادراتی ایران بلهستان چه کالاهائی منظور شد؟

وی گفت درپروتکل جدید سعی شده است که دولت لهستان از کلیه اقلام کالاهای صادراتی ایران عموما خریداری نماید ونیز برای برخی از کالاهای صادراتی ایران مانند خشکبار ـ پوست وفرش سهمیه قابل ملاحظه‌ای تعیین گردید.

بقیه درصفحه سیزدهم

اردوی بزرگ نظامی

اردوی بزرگی مرکب از لشکرهای اصفهان، شیراز و کرمان تشکیل میگردد

درپایان اردو یکی از بزرگترین مانورهای ارتش بارعایت علوم وفنون جدید نظامی برگزار خواهد شد

سرلشکر ریاحی

بطوریکه قبلا باطلاع خوانندگان رساندیم در حدود یکماه قبل تیمسار سرلشکر اسمعیل ریاحی فرمانده سپاه جنوب برای مذاکرات مفصلی پیرامون اوضاع مختلف انتظامی جنوب وارد تهران گردید.

خبرنگار ما دراین زمینه اطلاعاتی کسب کرده است که اینك از نظر خوانندگان میگذرد.

طبق برنامه‌ایکه زیر نظر تیمسار سرلشکر ریاحی طرح شده است از اول شهریورماه اردوی بزرگی مرکب از لشکرهای اصفهان، کرمان وشیراز در لنگون واقع در ۴۰ کیلومتری شیراز تشکیل خواهد شد.

بطوریکه گفته میشود این اردو در ارتش ایران تاکنون سابقه نداشته است وبرای اولین بار یکچنین اردوگاهی در ارتش تشکیل میشود مدت تشکیل این اردو دو ماه است ولشکرهای ترکیب کننده اردو از محلهای خود بطور سواره و پیاده بمحل اردوگاه رهسپار خواهند شد ودرطول راه به تعالیم نظامی جدید آشنا شده ودروس عملی نظامی را بنحوی سابقه‌ای فرا خواهند گرفت.

درپایان مدت اردو مانوری بارعایت فنون وعلوم نظامی که افراد آموخته‌اند انجام خواهد شد که یکی از مانورهای بزرگ ارتش خواهد بود وممکن است اعلیحضرت همایون شاهنشاهی نیز از این مانور بازدید بعمل بیاورند.

عطیه اعلیحضرت همایونی

همچنین خبرنگار ما اطلاع میدهد بدنبال گزارشی که تیمسار سرلشکر ریاحی درمورد ابل بویراحمدی بعرض اعلیحضرت همایونی رسانیده است اعلیحضرت همایونی مقدار یکصد تن گندم بوسیله تیمسار ریاحی به عشایر ابل بویراحمدی اعطاء فرموده‌اند وبدین ترتیب مراتب رضامندی خاطر خویش را نسبت بابل مزبور اظهار داشته‌اند. بین افراد ابل بویراحمدی تقسیم خواهد شد.

نصرالله انتظام عازم اروپا شد

وی درفرودگاه بخبرنگار ما گفت:

انتخاب دکتر عبده بریاست کمیسیون سیاسی حتمی است

مسئله خلع سلاح مهمترین مسئله‌ای است که در دستور مجمع قرار دارد

هیئت نمایندگی ایران از طرح شکایت دول عربی درباره الجزایر پشتیبانی میکند

آقای نصرالله انتظام که دیروز بعنوان رئیس هیئت نمایندگی ایران در دوازدهمین دوره مجمع عمومی سازمان ملل متحد بحضور شاهنشاه معرفی شد امروز عازم

بقیه درصفحه سیزدهم

سخنرانی علاء

بطوریکه اطلاع داریم امروز ساعت شش ونیم بعدازظهر آقای علاء عوز بر دربار شاهنشاهی درانجمن فرهنگی ایران و آمریکا تحت عنوان «همبستگی ملل آزاد» سخنرانی خواهند نمود.

اخطار اداره نظام وظیفه عمومی

مشمولین غائب در اسرع وقت باید خود را معرفی کنند

پیرو اعلامیه مورخه ۲۰ر۵ر۳۶ چون مقرر است که احتیاجات شهریور ماه سال جاری تا هفتم شهریور ماه تامین گردد مجددا بکلیه مشمولین غائب ومشمولینیکه برك آماده بخدمت تا ۱۵ر۶ر۳۶ در دست دارند اعلام میگردد که ازاین فرصت استفاده نموده وخود را بنزدیکترین حوزه مسکن معرفی نمایند ودرصورت عدم معرفی غائب محسوب وعذر غیبت آنها پذیرفته نخواهد شد.

ازطرف رئیس اداره نظام وظیفه ـ سرتیپ حاتمیان

افتتاح کارخانه معظم تهیه نوشیدنیهای بدون الکل کانادادرای

آقای ـ هائیان کادو یی را که برای آرشیتیك کارخانه تهیه کرده بود به خانم ایشان داد

(شرح درصفحه پانزدهم)

آب لوله

چون درجوف لوله دست نخورده به شما میرسد وآلوده نمیشود صدی هشتاد بیماریها را از بین برده است پس هر نوع خوراکی دیگر هم اگر در اقاف سربسته تهیه شود از نظر بهداشت بهمین نسبت بهتر است چای خود را فقط از بسته‌های چای جهان تهیه نمائید که از هر جهت مورد اطمینان است

چای جهان

آ ـ ۱۴۷۲۲

اگهی نمودیان مالیاتی

چون دوروز بیشتر از مهلت قانونی برای پرداخت بدهی مالیاتی باقی نمانده است برای اینکه مودیان محترم از این موقعیت استفاده نموده و مشمول جریمه‌ای نشوند دستور داده شده است همه روزه بعدازظهر هامتصدیان مربوطه برای دریافت مالیات اداره حاضر شوند.

آ ـ ۱۵۸۵۰ **پیشکار دارائی تهران**

روز شنبه دوم شهریور، افتتاح پس از تعطیلات محرم

کافه رستوران شهرزاد (لوکولوس سابق)

با برنامه کاملا جدید

آ ـ ۱۵۷۹۷

آ ـ ۱۵۸۰۰ ـ ۱ ـ ۵

ایران

مبانی دوستی

بقیه ازصفحه اول

درمرزهای ایران وشوروی رودخانه‌هائی وجوددارد که اگر اساسی برای بهره‌برداری ازآن‌ها گذاشته‌شود هردوطرف استفاده شایانی ازآن خواهندبرد.

نخستین قدمی که پس ازرفع اختلافات مرزی ایران وشوروی درراه همکاری دو کشور برداشته‌شد؛ تهیه طرحهای مقدماتی برای بهربرداری مشترك ومتساوی از رودخانه های ارس و اترك بود. خوشبختانه مذاکرات دراطراف این موضوع بسرعت پیش رفت و بالاخره موافقت‌نامه و برنامه عملیات تهیه و بامضای نمایندگان دودولت رسید. این موافقت‌نامه مقدمه تنظیم قراردادنهائی مربوط بایجادسدهای ارس واترك و تأسیسات هیدرو الکتریك خواهد گردید. آب‌رودخانه‌های ارس واترك میتواندبیابانها ودشت‌های پهناورمجاور خودراآبیاری وآباد نماید. ومراکز برق دراین‌مناطق ایجادخواهدشد و کمك فوق‌العاده‌ای بآبادانی وعمران دوطرف‌رودخانه‌هاخواهدنمود.

دوستی وصمیمیت همیشه‌منشاء خیر وبرکت وکدورت و دشمنی موجب ضرروخسران‌است، کشورما شبیه این اختلافات مرزی‌را باسایر همسایگان خود نیز دارد که هنوز سروسامانی نگرفته‌است.

درمسئله شط‌العرب باوجوداقدامات زیادی که بعمل‌آمده وباوجوددوستی وروابط نزدیکی که باملت عراق موجوداست هنوز اختلاف‌نظر حل نشده‌است.

ادامه این‌اختلافات برای کشورما ضرروزیان جبران‌ناپذیری داردزیرا ماا کنون دراثروجود اختلافات‌ازاعمال حق‌حاکمیت‌خوددرشط‌العرب‌واستفاده ازمزایای اقتصادی که بهره‌برداری‌از آبهای‌آن دارد محروم شده‌ایم. وحق اینست که دولت‌عراق نیزقدمی بجلو بردارد وچون هرقدرهمکاری‌دو کشور برای استفاده ازشط‌العرب بیشترشود بنفع‌طرفین‌است ودوام این اختلافات نتیجه‌ای‌جزتشدید کدورت‌وبدبینی ندارد.

ملت ایران‌همیشه براساس احترام متقابل‌آماده برای‌رفع‌اختلافات‌وتقویت روابط‌دوستی‌خودباملل‌دیگراست.سال های‌طولانی‌است که میان ماو کشور دوست‌ما افغانستان اختلافاتی برسر رودهیرمند وجوددارد ولی‌هیچگاه‌ما این‌اختلاف‌رادامن‌تزده‌ایم‌وازهرفرصتی هم‌برای‌رفع‌آن‌استفاده کرده‌ایم‌وهمواره آماده‌ایم که‌اینگونه‌اختلافات‌رابدون مراجعه‌بمراجع بین‌المللی از طریق مذاکرات‌دوستانه حل کنیم‌وامیدواریم اگراعلیحضرت‌پادشاه‌افغانستان‌دیداری ازکشور ما نمودند همه این‌اختلافات ازمیان برداشته‌شود. ملت‌های‌ما باید بیش‌از این ها ازدوستی‌وروابط‌تاریخی یکدیگراستفاده ببرند.

ملت‌ایران‌هیچگونه جدائی باملت برادرخودافغان‌ندارد.مادارای‌تاریخ‌وسنن مشترکی‌هستیم‌روزگاردرازی مابدون مرزوسرحد درجواریکدیگر زندگی میکردیم‌ایران آنروزبرای‌هر دوملت امروزی افغان‌وایران‌افتخارات‌وتاریخ درخشان‌مشترکی‌دارد ادبیات‌وزبان ومفاخرعلمی وادبی‌ایران‌قدیم‌درحقیقت متعلق‌بهردو کشوراست‌وامروزماباستقلال وتمامیت‌ارضی‌افغانستان‌احترام‌میگذاریم وترقی‌وپیشرفت‌ملت‌افغان‌آرزوی‌ماست؛

مسافرت‌برادرشاهنشاه‌ما والاحضرت شاهپور عبدالرضا پهلوی بافغانستان ودیدار رسمی که ایشان ازپادشاه و شخصیت های آنکشوژ مینمایند خودمقدمه‌توسعه وبسط‌روابط‌واستحکام مبانی دوستی میان دو کشور ایران‌و افغان که هردوملت‌همسایه خواهان آن‌هستند میباشد.

ملت‌ایران‌کاربردامنه‌و وسیعی‌را برای احیای‌اقتصادیات‌وبالابردن‌سطح‌زندگی خودشروع کرده‌است‌ونظیرهمین‌فعالیت در کشورهای‌همجوارهانیز آغاز گردیده وبهترین عاملی که‌میتواند این‌فعالیت های ثمربخش‌راهماهنگ کند تشیید روابط درستی‌است.

یکی‌ازبزرگترین‌عوامل‌پیروزی‌ملل کوچك برمشکلات و تقویت مبانی آزادی واستحکام حاکمیت ملی رفع اختلافات‌جزئی‌وپایه گزاری یك‌دوستی عمیق‌وهمکاری مداوم در زمینه‌های مختلف‌میباشد بدون‌اغراق باید گفت کشورهائی نظیرایران وافغانستان و عراق بیش‌ازهمه‌ممالك احتیاج‌بصلح وآرامش‌دارند وبزرگترین عامل‌حفظ صلح‌همین‌نزدیکی‌وهمکاری‌ملل کوچك است که‌امروزمعرف‌قدرت بزرگی از میلیونها نفوس‌بشری‌میباشد.

جهان

درکنار شوروی

بقیه ازصفحه اول

امادروضع حاضر که کنه عناصردست چپ‌درسیاست سوریه‌سنگینی‌میکندو تعادل‌را بکلی برهم‌زده‌است،ادامه‌روش شکری القوتلی‌دشوارخواهدبودشایعات استعفای‌او که هیچگاه‌ازقوت‌نمی‌افتد نشانه ضربتی است که براساس قدرت رئیس جمهور سوریه وارد شده است بااین‌ترتیب‌ادامه‌کاراو امری‌بسیاردشوار است‌واحتمال‌برکناری‌اوهرروز قویتر میشود*

شخصی که‌ازمدتهاپیش‌درانتظارچنین روزهائی کمین کشیده وباهرگروهی حاضر بهمکاری‌بوده، خالدالعظم‌یك‌فرد متین،ازخانواده‌های‌بانفوذسوریه‌ودارای املاك‌فراوان‌است.

وی‌رامیتوان‌نمونه مشخص‌اشراف و ملاکین‌دانست که‌در کشورهای خاورمیانه‌آلت‌دست کمونیستهامیشوند.

خالدالعظم ازسالهاپیش‌بخاطرتیل‌به ریاست‌جمهوری‌فعالیت کرده‌است.

آخرین‌تاکتیك‌اودراین‌مبارزه‌همکاری باکمونیستهابود وازسفرمسکو بعنوان مهمترین‌وسیله پیروزی خود استفاده کرد*وی‌پس‌ازحوادث‌اردن‌شروع‌باانتقاد ازملك‌سعودنمود وپیش‌ازمسافرت‌خود باروپاطی مقاله شدید اللحنی پادشاه سعودی‌رامتهم بهمکاری‌با امپریالیسم‌و اسرائیل کرد*

تاثیراین‌مقاله بحدی بود که روابط سوریه‌وعربستان‌را قطع کرد. دولت سوریه‌اورا بعنوان‌معالجه باخانواده‌اش بایتالیافرستاد پس‌ازمسافرت‌او روابط سوریه‌وعربستان عادی‌شد.

اماخالدالعظم ازمسافرت خودکه شایددرآغاز جنبه‌اجباری‌داشت‌استفاده مهمتری کرد.

وی‌ازطریق‌پراك مسکورفت ودرآنجا بادولت‌شوروی‌قراردادی منعقد ساخت که یکی‌ازوقایع‌مهم‌تاریخ معاصرخاور میانه محسوب میشود*با این قرارداد شوروی‌ازلحاظ‌نظامی، سیاسی‌واقتصادی بصورت دولت‌حامی‌سوریه درآمد* اما خالدالعظم باین‌اکتفا نکرد وبمنظور تحکیم‌موقعیت خودنزد عناصرمتمایل بکمونیست‌سوریه‌ازهرفرصتی‌برای‌ایراد نطقهای‌ضد امپریالیستی استفاده کرد وقبل‌ازترك مسکودریك سخنرانی‌مهم گفت: «ارتش‌ماهروقت وهرجا دردنیا جنگی‌بخاطردفاع‌ازصلح وآزادی در گیرد در کنارارتشهای شوروی‌قرار خواهد داشت»

پیداست که این اقدامات از جانب خالدالعظم درگروهی که‌سوریه را از دوسال‌پیش‌هرروزبکمونیسم نزدیکتر ساخته‌اندبی‌عکس‌العمل‌مساعدنمی‌ماند شاید کم کم‌زمان آن‌رسیده‌باشد که‌پس ازتصفیه درصفوف‌ارتش‌تصفیه دررجال سیاسی‌پرداخته‌شودوشکری‌القوتلی که بهرحال‌رفتارش‌غیرمطمئن وآمیخته با محافظه‌کاری‌است‌بنفع‌شخصی که‌بصورت یکی‌ازپرحرارت‌ترین‌مدافعین شوروی درخاورمیانه درآمده‌است کناربرود.

خالدالعظم‌وهمفکران اوشاید هنوز دراستدلالات‌خود درروی بیطرفی‌مثبت تکیه کنند و کمکهای‌شوروی‌را بیفید وشرط اعلام‌نمایند.اما کدام کشوری میتواندبرابر نفوذاقتصادی‌شوروی و اقدامات‌کارشناسان‌نظامی‌واقتصادی آن کشورمقاومت کند؟بازمینه‌مساعدی که درداخل‌سوریه‌برای‌نشرعقاید کمونیستی فراهم شده‌چگونه امکان‌داردزمامداران آن کشورنتوانندازتسلط‌نهائی کمونیست هاجلوگیری‌نمایند؟

وقتی‌قرارباشدازفرودگاههای سوریه تاکارخانه‌های آن کشورتوسط‌سرمایه‌ها وکارشناسان‌روسی‌ساخته‌شودو از تفنك تازبردرمائی‌را ازشوروی وارد کنند و صادرات وواردات کشوررا‌هرچه‌بیشتر ببلوك شوروی انحصار دهندچه‌نیروئی برای‌مقاومت‌دربرابرشوروی‌باقی‌خواهد ماند! معلوم‌نیست مفهوم‌بیطرفی‌درنظر زمامداران‌سوریه چه‌اندازه‌قابل‌انعطاف است وتاکی‌میتوان آنراامتدادداد

دراین‌نکته، چه‌مورد تائید رهبران کنونی سوریه قرارگیرد وبانگیرد، دیگر شك نمیتوان کرد که سوریه برای همسایگان خود وسراسر خاور میانه خطر عظیمی شده است. وقتی یك مقام رسمی سوریه اعلام میکند که ارتش‌آن کشوردر کنارارتش‌شوروی قرارخواهد گرفت روشن‌است که باید بسوریه نیزمانندسایردول‌بلوك کمونیست نگریست. اگرهم هنوز رژیم‌سوریه تبدیل به «دمو کراسی‌توده‌ای» نشده باشد، مهم نیست، زیرا باوضع فعلی چیزی باین‌تحول‌نیزنمانده است.

برای نیروهای ناسیونالیست سوریه اکنون‌زمان‌آن‌فرا رسیده است که برمقاومت‌خوددربرابرتسلط کمونیستها بیفزایند. درغیر اینصورت هیچکس نمیداند از تصادم حتمی سوریه و همسایگان‌نگران وناراحت آنکشور چه نتایجی‌حاصل خواهد شد.

مجالس سوگواری

یا اباعبدالله الحسین

طبق‌معمول‌سنواتی ازروزچهارشنبه ۲۴محرم الحرام تا ۴صفرالمظفر ،رساعت۳۰ر۳بعدازظهر مجلس‌سو کواری‌حضرت خامس‌آل‌عبا علیهم السلام‌در منزل‌حقیر برگذار البته بزرگان‌واعزه دراین‌شعائردینی شرکت خواهند فرمود*

آ_۱۱۳۲۱ **الاحقر یوسف زنجانی**

مجله تندرست

مردادماه حاوی مقالات : چرااولاد ندارید ، اثرآفتاب ، بستنی، جنون مصنوعی ، وتامین ها ، درد کمر ، هورمون‌ها ، تندرستی وطبخ پنی‌سیلین درطیور،جراحت‌بدون‌درد، درمان‌قطعی سرطان‌ومقالات‌دیگرمنتشر شد *

آ_۱۵۶۹۴

دبستان روش نو

دبستان‌روش‌نو برای کلاسهای‌اول‌فارسی وانگلیسی چندشاگرد دیگر می‌پذیرد برای‌نام‌نویسی‌دفتر دبیرستان‌هرروز صبح بازاست

آ_۱۵۷۹۶ **نشانی تخت جمشید، فیشرآباد، کوچه فردیس**

مژده بسا کنین دربند- گلاب دره- پس‌قلعه

دبستان ملی دخترانه گوهرشاد

واقع درخیابان دربند مقابل جمعیت شیرو خورشید سرخ افتتاح وتاپانزدهم شهریورهمه روزه قبل از ظهرهاآماده ثبت نام‌است

صاحب امتیاز: گوهرالزمان روستائیان

آ_۱۵۷۳۰ «وگا»

اناللهوانااليه راجعون

بمناسبت فوت اسفناك‌واعظ‌روحانی حجة‌الاسلام **مرحوم حاجی مقدس** طاب‌ثراه درروز جمعه ۲۶محرم‌الحرام ازساعت۵ الی۷ بعدازظهر درمسجد مهدیه‌جنب میدان‌شوش‌مجلس‌ترحیمی برپاست‌لذابرای‌تعظیم‌مقام روحانیت و آمرزش روح‌آنمرحوم شایسته‌است‌جامعه‌علما واهل‌منبروعموم مسلمین در این‌مجلس‌شرکت‌نمایند.

آ_۱۱۳۱۱

ازطرف‌هیئت سیاوشانیهای‌مقیم‌مرکز-محمدامیری

بانهایت تاسف درگذشت **بانوزینت‌السادات‌مدنی** والده فرح سعیدی وعلی‌اصغر کردبچه راباطلاع‌خویشان وآشنایان میرساند مجلس ترحیم‌زنانه ازساعت۹تا۱۱صبح‌پنجشنبه ۳۱ر۵ر۳۶ درتهران‌نو خیابان‌سنائی منزل سعیدی ومجلس‌ختم مردانه‌ازساعت ۵الی۷بعدازظهر همان‌روزدرمسجد توحید واقع در خیابان شاه‌آبادمقابل‌قنادی‌نو ساخت برقرارمیباشد

فرح‌سعیدی-علی اصغر کردبچه -حسن‌سعیدی- حاج محمدفاخری-انیس آغا فاخری -شرف‌الملوك مدنی شمس الملوك مدنی- حسین مدنی - مهدی مدنی وحسین تاج‌سکندر آ_۱۱۳۴۱

عموم بازماندگان آنمرحومه‌مصیبت واردهرا‌تسلیت‌میدهیم

خانواده های **رجبی-نصیری-فرجی-مرتضوی -احمدی اقبال-گلشنی** فوت مرحومه مغفوره **بانو حاجیه سکینه رجبی** متعلقه آقای حاجی‌غلامعلی‌رجبی ووالده آقایان حاجی یوسف و احمد و اسمعیل‌رجبی‌را دررشت باطلاع دوستان وآشنایان میرسانند-مجلس ترحیم درمسجد ارك ازساعت ۹ الی ۱۱صبح روزشنبه دوم شهریور منعقد است.

حاجی غلامعلی‌رجبی -حاجی یوسف‌رجبی -غلامحسن رجبی-محمود نصیری-حاجی محمد تقی فرجی-حاجی میرابوالحسن مرتضوی-حاجی محمود احمدی-عبدالله اقبال- حاجی محمد ابراهیم گلشنی

آ_۱۵۷۹۰ ۱-۲

عموم بازماندگان آنمرحومه مصیبت واردهرا تسلیت میدهیم

بمناسبت درگذشت حجت الاسلام والمسلمین آقای آیت‌الله شیخ **حسین شنب غازانی** درتبریز ازطرف‌هیئت آذربایجانی‌های مقیم‌جوادیه ازساعت۵الی۹ بعدازظهر روزجمعه اول‌شهریور مطابق۲۶ محرم در مسجد تبریزیهای‌واقع درجوادیه ده‌متری‌اول کوچه وفائی‌منعقد میباشد .از عموم مومنین‌دعوت‌میشود که دراین‌مجلس‌شرکت‌فرمایند

سیداحمدغازانی- سید حسین موسوی- سید حسن شریعتی- کربلا علی رضا معمار -کربلائی‌هاشم‌امین خواهی -کربلائی‌یوسف رشیدی تبریزی آ_۱۱۲۹۳

خانواده‌های **عظیمی گرگانی -مفید - حقیقی -ادیبی شهیدی -رضائی -قریب -عظیم‌زادگان-عظیما**

بانهایت تاسف فوت مرحوم **محسن عظیمی گرگانی** راباطلاع آشنایان‌و دوستگان‌میرساند مجلس‌ترحیم آنمرحوم‌پنجشنبه۳۱ر۵ر۳۶ ازساعت ۴الی ۶بعد ازظهر درمسجدارباب محمدتقی‌واقع‌در خیابان دلگشا میدان کلانتری‌وختم‌زنانه درقبل ازظهر همان‌روز ازساعت۹الی ۱۱ درمنزل ابوالفضل‌عظیم در خیابان‌دلگشا بالای‌استگاه‌ورامکوچه‌محرر منعقدمیباشد

آ۱۱۳۰۹ بازماندگان آنمرحوم مصیبت واردهرا‌تسلیت میدهم

خاندان هوشیارازجناب آقای نخست‌وزیرورئیس‌دانشگاه-وزیرفرهنگ وزیرکشور-رئیس‌دانشسرای‌عالی وآقایان‌سناتورها-نمایندگان‌محترم مجلس شورای‌ملی-تیمساران وافسران‌محترم ارتش‌شاهنشاهی- استادان دانشگاه - روساء وکارمندان‌عالیرتبه‌بانکملی‌ایران-روساوکارکنان‌وزارت‌پست‌وتلگراف وشرکت‌سهامی‌تلفن ایران-دانشجویان‌دانشگاه‌و دانشسرای‌عالی- دوستان و آشنایان**مرحوم دکترهوشیار** که در مراسم تشییع ومجلس ختم و هفته‌آن مرحوم‌شرکت‌فرمودند وهمچنین‌ازذوات محترمی که ازشهرستانها مخصوصاشیراز تلگرافا ابرازهمدردی‌فرموده‌اند سپاسگذاری‌مینمایندسعادت وموفقیت‌عموم‌را ازخداوندمتعال‌خواستارند

سروان علیرضا هوشیار-مهندس‌علی‌اکبرهوشیار غلامحسین‌معنوی-مریم‌صاحبدیوانی آ_۱۱۲۹۹

قم هتل بهار

علی‌نیساری که سابقامهمانخانه ارم‌قم‌راداره مینمودانك درمهمانخانه زیبائی‌بنام‌هتل‌بهارخیابان‌موزه روبروی مسجدجدیدازمشتریان‌خودومسافرین محترم‌پذیرائی مینماید.

نشانی - قم- خیابان موزه - هتل بهار- مدیرعلی‌نیساری

آ_۱۴۹۷۶ ۲-۴

مطب و منزل **دکترمولوی** بخیابان شمیران اوایل خیابان مازندران انتقال یافت

آ_۱۵۴۷۲ ۲-۵

منطق و روش‌شناسی

بقلم

دکترعلی اکبرسیاسی

استاد و رئیس دانشکده ادبیات

ازطبع‌خارج شده*باداره کل دبیرخانه دانشگاه ، کتابفروشیهای دانش و ابن‌سینا **مراجعه‌فرمایند**

آ_۱۱۲۵۷ ۲-۳

دکتر معانی

امراض‌مقاربتی-مجاری ادرارامراض ژنانه وسستی خیابان فردوسی مقابل بانك ملی‌مرکز.

آ_۱۱۰۸۱ ۶-۱۰

اجاره داده میشود

یك آپارتمان مستقل واقع‌درخیابان شاه که‌فعلا مطب دندان‌پزشکی است اجاره‌داده‌میشود وباباکلنه‌وسائل‌واگذار میگردد‌صبحها‌تلفن۴۷۰۹۸مراجعه‌شود

آ_۱۱۰۷۱

زمین‌فروشی

هشتصدهکتار برای‌زراعت‌وایجادباغ که‌فعلا قسمتی‌ازآن کشت‌شده‌است بقیمت مناسب۲ ریال بفرش میرسد خریداران‌محترم‌بوسیله بنگاه‌معاملات کرج خریداری‌فرمائید*

آ_۱۵۷۸۲

دکترعباس جناب زاده

دارای کواهینامه از دانشکده طب فرانسه(امراض‌مقاربتی ومجاری ادرار ودستگاه تناسلی) خیابان منوچهری مقابل کوچه دبیرستان‌ژاندارك

آ_۱۰۳۹۳ ۷-۲۰

باکمال تاثر درگذشت‌آقای **رحمن بلوری** رادرمشهدباطلاع کلیه بستگان وآشنایان میرساند ونیزبهمین مناسبت مجلس ختمی‌جهت‌آنمرحوم ازساعت ۵الی۷بعدازظهر روزپنجشنبه۳۱ر۵ر۳۶درمسجدحجتیه‌واقع‌درخیابان سلسبیل‌چهارراه وثوق کوچه‌لشکری‌برقرارخواهدبود.

اسماعیل بلوری-رضانیرومند-علی ماشینچیان-بهمن غفوریان-احمدطی-پرویز مجیدیان- مرتضی صغیریان علی غنی-مسلم‌شیر محمدی-اکبرغزنوی-سیدرضاقریشیان مهدی‌قریشیان-علی قریشیان آ_۱۱۲۸۹

بازماندگان آنمرحوم‌تسلیت‌میدهم

بمناسبت فوت مرحوم**دکترهادی‌طاهری** مجلس‌تذکری‌ازساعت ۷ الی۹ بعدازظهر پنجشنبه ۳۱مردادرمنزل آنمرحوم‌واقع درسرپل‌امیربهادر منعقد میباشد

آ_۱۱۲۵۲ **دکتر مهندس‌محمدطاهری**

باکمال تاسف‌فوت‌ناگهانی آقای **محمدعلی اصفهانی** فرزندمرحوم‌حاجی محمدجعفر اصفهانی‌طاب‌ثرا‌رادر کرمان‌باطلاع‌عموم‌دوستان‌وآشنایان‌میرساند مجلس‌ختم مردانه ازساعت ۹الی ۱۱صبح روزپنجشنبه ۳۱مردادماه جاری درمسجد ارك‌وختم‌زنانه‌ازساعت۵الی۷بعدازظهر همان‌روزدرمنزل‌نانوتاج‌الملوك اصفهانی‌واقع‌در خیابان تخت جمشید شرقی جنب کوچه‌وزین برگزار خواهد شد

حسن‌اصفهانیان-حسین‌اصفهانیان-حمید اصفهانیان ابوالقاسم‌رضائی -محمدرضا اردبیلی - محمد حسین اردبیلی -جعفرچاپچی-محمد علی‌امین-عباس اردبیلیان سرهنك اسداله‌راده - سرهنك محمد حسن کهنموئی عبدالعلی مهاجر-عباس کمپانی . آ_۱۱۱۵۵ ۲-۲

بانهایت تاسف **خانواده‌های دولتشاهی - سهامی-مبشر مستوفی-وقار-پرتوی-یمینی** فوت مرحومه‌بانو **ناهیداشرف سهامی** راباطلاع خویشاوندان ودوستان میرساند مجلس‌ترحیم مردانه روزدوم‌شهریور ماه۳۶ازساعت ۹الی۱۱ درمسجدمجدوترحیم‌زنانه‌درهمان‌روز ازساعت ۵تا ۷بعدازظهر درمنزل‌سرکارسرهنك مبشر خیابان پهلوی‌منعقد خواهدبود *

ابوالفتح دولتشاهی -عباس سهامی -محمد مبشر سرهنك پاشا مبشر -سلیمان مبشر -علی مبشر- فتح‌اله مستوفی -دکتراحمد مستوفی- علی‌مستوفی -دکترقاسم مستوفی -شاپوروقار -هرمزوقار -سرتیپ محمدتقی پرتوی حسن یمینی آ_۱۱۳۰۱ ۱-۲

بعموم‌بازماندگان آنمرحومه‌مصیبت‌واردهرا‌تسلیت‌میدهیم *

بدینوسیله باطلاع اقایان کارمندان وزارت دارائی ودوستان مرحوم **حسین قمصری** رئیس‌بانکانی کل‌وزارت‌دارائی میرساند که‌مراسم هفته آنمرحوم‌ازساعت ۵تا۷ روزپنجشنبه۳۱مرداد در امامزاده‌عبداله‌برگذارمیشود

عباس‌قمصری-علی اکبر قمصری-هوشنك قمصری علی قمصری-غلامرضا فرقان‌دوست-جلیل‌خلیل‌پور احمد هوشمند . آ_۱۱۲۸۱

باکمال تاثروتاسف فوت‌شادروان **خانم خدیجه علاقمند** راباطلاع فامیل و دوستان میرساند . مجلس‌ختم آن‌مرحومه روزپنجشنبه ۳۱مردادماه درمسجد قنات‌آباد واقع‌در خیابان مولوی ازساعت۴الی۳۰ر۶ بعدازظهر ومجلس‌ختم‌زنانه درمنزل‌شخصی آن‌مرحومه خیابان‌روزولت‌بالای امجدیه کوچه درخشان‌منعقد خواهدبود .

محمد علاقمند - حاج حسین علاقمند - محمود علاقمند - علی علاقمند- حسن علاقمند -فاطمه‌علاقمند محمد صادق مالکی - محمدجعفر مالکی- محمدرضا لاجوردی -احمدلاجوردی - محمد لاجوردی -اکبر لاجوردی - بتول لاجوردی - اکبر نکائی - اصغر نکائی - راضیه نکائی - شهربانو نکائی آ_۱۱۲۹۷

بعموم‌بازماندگان آنمرحومه مصیبت‌واردهرا‌تسلیت‌میدهیم.

دبیرستان پسرانه ساسان

بمدیریت‌سیدمحمد طباطبائی

مناسب‌ترین محیط تعلیم وتربیت برای جوانان

نام نویسی صبح وعصرادامه دارد

خیابان شاه اول‌بهرامی تلفن ۴۶۹۱۰

آ_۱۵۸۱۴ **گروه فرهنگی ساسان**

نام نویسی

در دبیرستان فیروز بهرام

دانش‌آموزان قبول‌ومردوددبیرستان فیروزبهرام وقبول شدگان کلاس های ششم‌دستانها که مابلنددرسال تحصیلی۳۷-۳۶ دراین‌دبیرستان ثبت‌نام کنندازساعت ۸صبح تاساعت۱۲ روزهای شنبه ویکشنبه‌ودوشنبه دوم‌وسوم وچهارم‌شهریورماه بادردست‌داشتن مدارك لازم‌باتفاق ولی‌خودبدفتردبیرستان مراجعه نمایند.

بعدازتاریخ فوق ثبت‌نام نخواهدشد،

(برای‌اطلاع‌ازوضع شهریه ومدارك‌لازم‌قبلا بدبیرستان مراجعه‌نمائید)

ازطرف رئیس دبیرستان فیروزبهرام جمشیدپیشدادی

آ_ ۱۱۳۳۱ ۱-۲

تشکر و قدردانی

بدینوسیله ازمؤسسه حمل‌ونقل ترانسپورت‌نو مخصوصاً ازمدیرمحترم آن‌جناب‌آقای حاج‌خلیل‌شیرزادیان که‌طبق‌معمول‌همه‌ساله درشب‌هفته‌شهداء کربلا وسیله‌اعزام جمعیت عزاداران‌حسینی صنف بزازتهران را بقم‌چه از حیث ایاب‌وذهاب وچه‌ازلحاظ رفاه‌وآسایش‌فراهم‌مینمایندسپاسگزاری‌نموده وخاطرمحترم هم‌میهنان‌عزیزرا بابن‌مؤسسه‌متدین‌ومنظم‌جلب‌مینماید .

آ_۱۱۳۲۳ ازطرف‌جمعیت‌عزاداران‌حسینی‌صنف‌بزازتهران-

حاج‌سیدباقرلاجوردی-حاج‌سیدحسن شفیعی لاریجانی

گلستان کودکان

ازروز۱۵شهریوردائراست ازاول‌شهریورماه همه‌روزه ازساعت۹تا۱۲نام نویسی‌میشود - خیابان حقوقی - کوچه عارف تلفن ۳۵۰۳۸

آ_۱۵۸۰۶ ۱-۳

باکمال‌تاثر وتاسف‌درگذشت برادرعزیز خود **مرحوم‌مناف نور محمدی** راباطلاع خویشاوندان ودوستان میرساند * مجلس ترحیم‌آن مرحوم روز جمعه ۱ر۶ر۳۶ از ساعت۴ الی۷بعد ازظهردر مسجدلولاکر منعقد میباشد . آ_۱۱۳۰۵ **اخوان نورمحمدی**

بازماندگان آن‌مرحوم تسلیت‌میدهیم.

بدینوسیله باطلاع فامیل‌ودوستان مرحوم **رضا خیام پور** کارمنداداره سیلو میرساند مجلس‌بادبودی درروز جمعه۱ر۶ر۳۶ که‌مصادف باچهلمین روز فوت‌آنمرحوم میباشد ازساعت۹الی۱۱صبح مردانه ومجلس زنانه نیز همانروز ازساعت۵ الی ۷ بعدازظهر درمنزل‌آنمرحوم واقع در خیابان‌سی‌متری روبروی‌لشکر کوچه فرشته‌دست چپ درب ششم برگذار خواهد شد *

آ_۱۱۲۹۵ **نصیرزاده -علی کیانی- طهوری-ذوالفقاری**

آگهی های تسلیت

بانهایت تاسف‌وتالم درگذشت مرحوم‌جناب‌آقای‌حاجی‌میرزاابوالقاسم اخوان رابازماندگان‌آن‌مرحوم‌تسلیت‌عرض نموده وبقای‌آن خانواده را از درگاه احدیت‌خواستاریم

آ_۱۱۳۴۱

سیدابوطالب‌مرعشی-سیدمحمدباقرمرعشی- تقی‌مرعشی

نظر بضایعه‌بزرگ اسفناك‌شادروان آقای‌سیدحسین سروش که بهایت تاسف درگذشت آنمرحوم است‌بازماندگانشان مخصوصا به‌آقای‌حاجی‌سید احدعدیلی وآقای‌جلال عدیلی‌وفرزندانشان ازصمیم قلب‌تسلیت‌عرض‌نموده‌و ازخداوندمتعال دوام‌عزت وبقاء عمرخاندان‌آنمرحوم‌رامسئلت‌میدارند.

آ_۱۱۲۶۵ **زاهدان - رضا سعادتی فرد**

مصیبت واردهرا بدوست عزیزوارجمندم جناب‌آقای‌سیدنصراله‌احمری وخانواده‌گرام تسلیت عرض‌نموده امیدوارم‌ازاینکه‌بعلت‌مسافرت‌وعدم‌اطلاع نتوانستم درمجلس‌ختم‌مرحومه‌مغفورشرکت‌نمایم‌عفوفرمائید

آ_۱۱۳۰۳ **حسن‌توتونچی**

زنده‌وجاوندماندهر که‌نکونام‌زیست کزعقبش ذکر خیر زنده کندنام‌را

درگذشت‌جانگدازبگانه‌خدمتگزاروشیانگزارفرهنگ‌مازندران وگرگان **مرحوم مهدی فرهنگ** درصحن‌مطهرحضرت عبدالعظیم دل‌دوستان وآشنایان‌فقید سعیدرا جریحه‌دارساخت. مصیبت واردهرا بعموم فرهنگیان خصوصاً همکاران گرگانی‌بویژه فرزندان ارجمندش آقایان پرویز-منوچهر منصور وجهانگیرفرهنگ تسلیت عرض‌مینماید. آ_۱۱۳۱۳

رئیس دبیرستان سعید - بزرگ سعید

مصیبت وارده‌را بخانواده حاجی یوسف بخصوص‌شرکت حاجی یوسف حسین‌بهروز-اقدس حاجی‌یوسف-محمود حاجی یوسف واکرم حاج یوسف تسلیت‌عرض‌مینمایم. آ_۱۱۲۸۷ **دکتر اسماعیلی**

مصیبت وارده را بخانواده محترم عظیمی گرگانی‌تسلیت میگویم.

آ_۱۱۳۰۹ **اسمعیل قریب**

بانهایت تأسف‌مصیبت‌وارده رابجناب‌آقای دکترمیرسپاسی‌تسلیت‌عرض عزت وسعادت بازماندگان‌آنمرحوم را ازخداوندمتعال مسئلت‌دارد .

آ_۱۵۸۰۲ **کرمانشاه - سرهنك‌زهدی**

بانهایت تأسف‌مصیبت‌وارده بخانواده محترم خزاعی را بویژه تیمسار سرتیپ‌خزاعی- سرکارسرهنك‌جعفرخزاعی- سرکارسرهنك‌قاسم‌خزاعی‌تسلیت عرض عزت‌وسعادت خاندان‌ارجمندرا مسئلت مینماید .

آ_۱۵۸۰۴ **کرمانشاه - سرهنك زهدی**

باکمال تاسف‌وتأثر مصیبت‌واردهرا‌بدوست عزیزومحترم‌آقای‌نصراله‌احمری تسلیت عرض‌نموده‌بقای‌عمرخودوخاندان‌محترمت‌راازخداوندمتعال‌خواستاریم

آ_۱۱۳۲۵ **محمد بهفروبانو**

جناب‌آقای‌سید اسمعیل میرسپاسی

بایکدنیاتاثرمصیبت‌وارده رابجنابعالی وآقای‌طرب‌قتی مدیر کل وزارت راه‌وآقای دکترمیرسپاسی، استاددانشگاه وعموم‌فامیل‌تسلیت عرض‌میکنم

آ_۱۵۸۰۶ **اراك- مصطفی میرسپاسی وبانو**

کارمندان اداره‌امور دام‌استان‌ششم بدینوسیله همدردی وتاسف خودرا ازفقدان‌همکار عزیزمرحوم ابوالفضل‌رزاقیان ابرازواین‌ضایعه‌رابه‌بازماندگان آنمرحوم مخصوصاهمسر داغدیده‌اش تسلیت‌عرض‌میکنیم*

رئیس‌اداره امورداام استان‌ششم - دکترملك‌احمدی

آ_۱۵۷۶۲

درخواست طرح مسئله عمان در شورای امنیت رد شد

عمان

نماینده عراق گفت انگلستان مردم عمان را تحت انقیاد در آورده

شوروی، عراق، فیلیپین رای موافق و استرالیا، انگلستان و فرانسه رای مخالف و آمریکا و چین ملی رای ممتنع دادند

نیویورک ـ دولت های عربی روز گذشته نتوانستند نظریه خود را مبنی بر ارجاع قضیه عمان به شورای امنیت عملی سازند و شورای مذکور با در دستور قرار گرفتن مسئله مزبور مخالفت کرد. برای تصویب، آراء موافق ۷ کشور ضروری بود ولی فقط کشورهای عراق ـ فیلیپین ـ شوروی و سوئد بنفع طرح قضیه رای دادند. استرالیا، انگلستان فرانسه، کلمبیا و کوبا رای مخالف و چین ملی و آمریکا نیز رای ممتنع دادند.

بقرار اطلاع محافل انگلیس از روبه آمریکا در این مورد اظهار نا رضایتی کرده اند. (رویتر)

تشکیل جلسه

نیویورک ـ ساعت شش و ده دقیقه دیروز بوقت تهران شورای امنیت سازمان ملل متحد تشکیل جلسه داد تا پیرامون درخواست سازده کشور عربی برای رسیدگی بمسئله عمان گفتگو کند.

ریاست جلسه را نماینده کلمبیا بعهده داشت. پس از گفتگو های مقدماتی موضوع صلاحیت و یا عدم صلاحیت شورای امنیت برای رسیدگی باین مسئله مطرح شد و هاشم جواد نماینده عراق تنها نماینده کشورهای عربی در شورای امنیت درخواست دولتهای عربی را برای رسیدگی بمسئله عمان تقدیم ریاست جلسه کرد و قرار دادن آنرا در دستور مذاکرات شورای امنیت خواستار شد.

عدم صلاحیت

سر پیرسون دیکسون نماینده انگلستان از ایندولت دفاع کرد و باتهامات وارده از طرف دول عرب دائر براینکه دولت انگلیس بدون آنکه حقی داشته باشد درمورد عمان مداخله کرده پاسخ داد. مشارالیه اظهار داشت که رسیدگی باین امر در صلاحیت شورای امنیت سازمان ملل متحد نیست زیرا این شورا فقط باختلافات و تجاوز دول مستقل بیکدیگر رسیدگی میکند و حال آنکه در عمان دولت مستقلی وجود نداشته و ندارد. وی مدعی شد که دولت انگلیس بنا بتقاضای سلطان مسقط و عمان نیروی نظامی باین ناحیه اعزام داشته تا در استقرار مجدد نظم و آرامش در عمان از نیروهای سلطان پشتیبانی کند و شورشیانی را که استقلال و حاکمیت مسقط را بمخاطره انداخته بودند قلع و قمع نماید.

هاشم جواد نماینده عراق که نماینده تنها کشور عرب در شورای امنیت میباشد گفت اظهارات نماینده انگلستان درمورد اینکه در عمان دولت مستقلی وجود ندارد بی اساس میباشد و بموجب قراردادی که انگلستان در سال ۱۹۲۰ با عمان منعقد ساخته استقلال این ناحیه را برسمیت شناخته است.

اما سند مربوط باین امر برحسب توافق انگلستان و سلطان عمان انتشار نیافته است.

بعضی از دول عرب قسمتهائی از این قرارداد را انتشار داده و صحت آنرا نیز تصدیق کرده اند.

هاشم جواد گفت که عراق با انگلستان روابط دوستانه دارد ولی این امر مانع از این نخواهد بود که دولت عراق نظر خود را نسبت بمداخلات مسلحانه انگلیس در عمان اعلام دارد و بگوید که انگلستان کوشیده است که مردم بی پناه و غیر مسلح عمان را تحت انقیاد در آورد و اقدام انگلستان سبب شده که امنیت در کشور های خاورمیانه متزلزل گردد.

مردم خاورمیانه اکنون چنین تصور میکنند که هر وقت نفع کشورهای بزرگ ایجاب کند که اینکشورها استقلال و آزادی مردم یك کشور کوچك را پایمال هوی و هوس خود کنند سازمان ملل متحد قادر نخواهد بود که از این تجاوزات جلوگیری بعمل آورد.

صلاحیت دارد

پس از اظهارات نماینده بریتانیا ژنرال کارلوس رومولو نماینده فیلیپین اظهار داشت اتهام وارده در مورد تجاوز مسلحانه علیه سیادت، استقلال و تمامیت عمان کاملا صحیح است.

توجه باین مسئله که تجاوز از جانب یك کشور عضو شورای امنیت بعمل آمده که خود باید پشتیبان آزادی ملل باشد موضوعی است که شایان اهمیت است. در اینکه تجاوز مسلحانه ای صورت گرفته جای انکار نیست و از طرفی شکایت یازده کشور عضو سازمان ملل متحد بخودی خود قابل طرح و رسیدگی است. بنا بر این شورای امنیت ناگزیر است بدین مسئله رسیدگی نماید.

نماینده فیلیپین گفت کشور متبوعه وی معتقد است که شورای امنیت صلاحیت رسیدگی بچنین مسائل و اینگونه تجاوزات را دارا میباشد.

رویه آمریکا

سازمان ملل متحد ـ در جلسه دیروز بعد از ظهر شورای امنیت سازمان ملل متحد هنری کابوت لاج نماینده آمریکا باظهارات سوبولف نماینده شوروی در مورد روبه دالس وزیر امور خارجه آمریکا شدیداً حمله کرد.

وی گفت نماینده کشوری که با شرکت در پیمان مولوتوف ـ ربن تروپ به آتش جنگ جهانی دوم دامن زده، نماینده کشوری که فاجعه خونین مجارستان را در سال گذشته بوجود آورد اینك بروبه دالس وزیر امور خارجه امریکا حمله میکند.

وی گفت دولت امریکا درمورد قرار گرفتن مسئله عمان در دستور شورای امنیت سازمان ملل متحد رأی ممتنع خواهد داد و اضافه کرد اعلامیه ای که ضمن آن تقاضای قرار گرفتن موضوع در دستور گردیده و سایر اطلاعاتی که در اختیار ما میباشد باندازه کافی روشن و قانع کننده نیست تا در این باره هیئت نمایندگی امریکا تصمیم قاطع و صریح بگیرد.

وی افزود که امیدوار است اختلافات موجود از طریق مذاکره مستقیم بین دسته های ذینفع حل گردد. (اسوشیتدپرس)

موافقت سوئد

سازمان ملل متحد ـ پس از اظهارات «راج» نماینده سوئد «گونار جارنیك» اظهار داشت که دولت متبوعه وی با طرح مسئله در دستور شورای امنیت مخالفتی ندارد.

نماینده چین ملی گفت بهتر است اتخاذ تصمیم در این باره موقتاً بعهده تعویق افتد زیرا اطلاعات و توضیحاتی که به نمایندگان شورای امنیت داده شده قانع کننده و کافی نیست.

وی تصریح کرد چنانچه در این جلسه کار باخذ رای بکشد وی از دادن رای موافق نسبت بقرار گرفتن مسئله در دستور خود داری خواهد کرد.

نماینده استرالیا نیز اظهار داشت که با طرح موضوع در شورای امنیت مخالف میباشد. (اشوسیتدپرس)

وسیله تبلیغاتی

سازمان ملل متحد ـ نماینده فرانسه اظهار داشت که نمیتواند به اظهارات نماینده انگلیس مبنی بر اینکه اتهامات وارده ساخته و پرداخته کشورهای عربی است چیزی اضافه نماید و اضافه کرد که نباید از منشور ملل متحد بعنوان یك وسیله تبلیغاتی مخرب و دخالت در امور داخلی کشورهای مختلف استفاده کرد.

نماینده فرانسه به اظهارات یکی دیگر از ناطقین اشاره کرد و گفت هیچ کس حق ندارد با در دست داشتن اعلامیه های تبلیغاتی یا در حالیکه در یك دست سب و در دست دیگر خود منشور ملل متحد را نگهداشته است در پیشگاه سازمان ملل متحد حاضر شود و خاطرنشان ساخت که دولت فرانسه علیه قرار گرفتن موضوع در دستور شورای امنیت رای خواهد داد. (اسوشیتدپرس)

تطبیق با الجزایر

سازمان ملل متحد ـ نماینده عراق مجددا اظهار داشت که اشاره به موضوع نگهداشتن سب در یك دست و منشور ملل متحد در دست دیگر با وقایعی که در الجزائر روی میدهد بیشتر قابل تطبیق است تا آنچه در عمان میگذرد.

وی گفت علیرغم اظهارات نماینده انگلیس کشور عمان مستقل است و قرارداد سال ۱۸۹۰ این موضوع را برسمیت شناخته است و مفاد این قرارداد وجود دو کشور مجزا از یکدیگر و مستقل را در این سرزمین تصریح مینماید. (اسوشیتدپرس)

اعلامیه شوروی

مسکو ـ اعلامیه رسمی صادره از طرف دولت شوروی حاکیست که انگلستان در مداخله در اوضاع عمان از وسائل خلاف انسانیت و جنگ استفاده کرده و بهمین جهت سازمان ملل متحد میبایستی باین اقدامات غیرانسانی رسیدگی کند.

در این اعلامیه خاطرنشان گردیده که مداخلات استعمارگران در امور عمان نشان میدهد که استعمارگران از درسی که پس از حمله نیروهای مسلح انگلیس و فرانسه بکانال سوئز داده شد پند نگرفته و تنبیه نشده اند.

اعلامیه مزبور از طرف لئونید ایلیچف سخنگوی وزارت امور خارجه شوروی در اختیار خبرنگاران قرار داده شد و تاس خبرگزاری رسمی شوروی نیز آنرا پخش کرد.

تضاد سیاست

در اعلامیه مزبور همچنین خاطرنشان گردیده که محافل غربی میخواهند چنین وانمود کنند که وقایع عمان در واقع نزاعی بین دو دسته از مردم خود عمان بوده ولی این امر حقیقت ندارد و حوادث مزبور نشان داد که تضادی بین سیاستهای انگلستان و امریکا وجود دارد.

عملیات بیرحمانه سربازان انگلیسی در عمان موجب قتل عده ای از مردان و زنان و کودکان این سرزمین گردیده و بهمین جهت نمایندگان سازمان ملل متحد وظیفه دارند که هر چه زودتر مسئله را مورد بررسی قرار دهند و از این قبیل مداخلات ناروا جلوگیری بعمل آورند.

منابع نفت

باید متوجه بود که منابع نفت کشورهای عرب مورد توجه انگلیس و امریکا قرار گرفته ولی خود کشورهای عرب از این منابع سرشار عوائد مختصری دارند. حوادث عمان هنگامی صورت گرفته که دوازدهمین دوره اجلاسیه مجمع عمومی سازمان ملل متحد افتتاح میگردد و استعمارگران میکوشند که آزادی ملل را از بین ببرند و دول غربی با سیاست تجاوزکارانه ایکه در خاورمیانه اتخاذ کرده اند در واقع مشت خود را باز کرده اند. مردم شوروی نسبت بمردم عمان که در راه کسب استقلال خود مبارزه میکنند همدردی مینمایند. (اسوشیتدپرس)

تکذیب

لندن ـ وزارت امور خارجه انگلستان شب گذشته اتهامات شوروی را در مورد اینکه انگلستان در عمان دست بیك جنگ غیرانسانی زده است افسانه سازی و داستان سرائی نامید (اسوشیتدپرس)

روزنامه های مصری نسبت بامریکا روش ملایمتری اتخاذ کرده اند

۳ ناوشکن امریکائی وارد کانال سوئز شدند ـ قرارداد تجارتی فرانسه و مصر منعقد شد

مصر

رهبر متهمین به توطئه برضد عبد الناصر شکنجه شده است

قاهره ـ سرتیپ ناصر عاطف که متهم برهبری کودتا در مصر علیه جمال عبدالناصر رئیس جمهور اینکشور میباشد در یك دادگاه نظامی اتهامات منتسبه بخود را رد کرد و گفت هرگز برای برانداختن رژیم عبدالناصر با کسی توطئه نکرده است. وی نیز مانند چهار نفر دیگر از متهمین اعلام داشت اقرارهائی که کرده بر اثر شکنجه بوده و اثر قانونی ندارد.

سرتیپ عاطف گفت که نامه ای در زندان برای جمال عبدالناصر نوشته و بوی اطلاع داده که او همانست که رئیس جمهوری مصر قبل و بعد از انقلاب میشناخته و هرگز حاضر نیست و نخواهد بود که کسی بجمال عبدالناصر صدمه ای برساند. محاکمه متهمین توطئه علیه رژیم عبدالناصر تا چند روز دیگر نیز ادامه خواهد یافت. (رویتر)

مذاکرات مصر و فرانسه

پارس ـ سخنگوی وزارت امور خارجه فرانسه اعلام کرد که مذاکرات اقتصادی مالی و فرهنگی مصر و فرانسه از چهار روز دیگر در ژنو آغاز خواهد شد.

وی در یك کنفرانس مطبوعاتی گفت که تا کنون فقط در مورد شروع مذاکره بین طرفین توافق نظر حاصل شده ولی دولت فرانسه امیدوار است که این مذاکرات موجب رفع اختلافات طرفین گردد.

پس از ملی شدن کانال سوئز و حمله نیروی نظامی فرانسه و انگلیس بکانال سوئز روابط این دو کشور تیره گردید. (اسوشیتدپرس)

سه میلیارد فرانك

پاریس ـ دولت فرانسه روز گذشته اعلام کرد که برای مبادله کالا با مصر توافق کرده است. بقرار اطلاع میزان مبادله مذکور سه هزار میلیون فرانك خواهد بود و قرار است مصر در مقابل پنبه از فرانسه غله دریافت دارد.

مقامات دولتی تصریح کردند توافق بر سر این موضوع ربطی به مسئله مذاکرات اقتصادی مالی و فرهنگی بین دو کشور که قرار است روز ۲۶ اوت شروع شود ندارد. (رویتر)

تاسیسات مصری شده

قاهره ـ مقامات مصری هیئت نمایندگی بریتانیا که اکنون در قاهره بسر میبرد اجازه ندادند از تاسیسات سابق انگلیس در مصر دیدن کند.

تاسیسات انگلیسی اکنون بر طبق قانون مصری شدن بصورت مؤسسات مصری در آمده اند.

ناوشکنها

قاهره ـ روز گذشته دو ناوشکن امریکائی وارد منطقه کانال سوئز گردید و امروز از کانال عبور خواهند کرد مقصد دو ناوشکن معلوم نیست (رویتر)

روش ملایم

قاهره ـ روزنامه های قاهره در شماره های روز گذشته خوش رویه ملایم تری نسبت بامریکا پیش گرفته و پس از حدوث وقایع اخیر این کشور روزنامه الشعب برای اولین بار مینویسد که اعراب هیچ گونه خصومت و دشمنی با مردم امریکا ندارند.

این روزنامه پس از اینکه به دوستی اعراب و مردم امریکا اشاره میکند خاطر نشان میسازد که باید برای جلوگیری از تشدید و خامت روابط بین امریکا و سوریه مبانجیگری شود.

مندرجات مجله کانفیدنشال

دادگاه به صحت مطالبی که درباره جان کارول گفته شده رای داد

یکی از شهود گفت که جان کارول را در حال معاشقه با یك زن موخرمائی مشاهده کرده است

شوهر مورین اوهارا همسرش را بمناسبت رفتار منافی عفت تحت تعقیب قرار داده بوده است

لوس آنجلس ـ روز گذشته دختر خواننده ویلدام لمن، هنرپیشه هولیوود، گواهی داد مطالبی که در یکی از مقالات روزنامه کانفیدنشال راجع به وقایع شب جشن منزل جان کارول انتشار یافته حقیقت دارد. وی گفت که آنشب یکنفر دیگر از مهمانان آقای کارول را در اطاق خود در آغوش زنی موخرمائی دیده بود.

ایندختر که گلوریا نام دارد حدود سی سال از عمرش می گذرد، قامتی کشیده و گیسوی بلند سیاه رنگی دارد، پدرش از هنرپیشگان قدیمی هولیوود است. وی گفت آنشب با پدرم بمنزل کارول دعوت شده بودیم مهمانی تا پس از نیمه شب ادامه داشت و از آن ببعد مهمانان کم کم متفرق شدند. من باتفاق یکی دیگر از مهمانان در باغ منزل قدم میزدیم یکمرتبه متوجه شدیم کارول همراه خانمی موخرمائی داخل اطاق خواب شد و من از پنجره شاهد معاشقات آنها بودم.

پس از اظهارات گلوریا چند نفر دیگر از مهمانان آنشب نیز بعنوان شهود گفتار او را تایید کرده و مطالبی اظهار داشتند آنگاه دادگاه به صحت مقاله کانفیدنشال راجع به جان کارول رای داد

همسر «ادموند پرودوم» نیز متهم شده است

لوس آنجلس ـ دیروز وکیل مدافع همسر ادموند پرودوم هنرپیشه معروف انگلیسی گفت خانم تیتایرودوم از مبلغ قانونی ۱۵۲۹ دلار حقوق وکالت فقط ۳۵۷ دلار باو پرداخت کرده است.

هفته گذشته میس بردوم رقاص سابق میوزیك هال بریتانیا از دادگاه تقاضای سه میلیون دلار خسارت علیه روزنامه کانفیدنشال کرد.

وی مدعی است مقاله ای که راجع باو در روزنامه مزبور انتشار یافته کلی عاری از حقیقت میباشد.

مادر ناصالح!

لوس انجلس ـ چندی قبل ویلدام برنس شوهر سابق مورین اوهارا تقاضای محاکمه همسرش را نمود وی مدعی گردیده بود که همسرش با یك تاجر مکزیکی بنام هنریکو ـ پارا اعلانا معاشرت و معاشقه مینماید.

پس از طرح دعوا در دادگاه بعللی پرینس از دعوی خود صرفنظر کرد و اعتراف نمود اتهاماتی که وی بهمسر سابق خود وارد آورده بی اساس و عاری از حقیقت است میس اوهارا در سال ۱۹۵۲ از پرینس طلاق گرفته بود

اکنون بار دیگر روزنامه کانفیدنشال ایندا ستان قدیمی را زنده کرده و آب ورنگ تازه ای بآن داده و پای مورین اوهارا را به جلسه محاکمه کشیده است.

در ادعانامه پرینس نوشته شده بود: «مورین اوهارا، باشخصی روابط نامشروع دارد وی برای فرزندش مادری ناصالح است. وی بایك ثروتمند آمریکائی لاتین معاشرت میکند.»

در جلسه محاکمه در آنموقع میس اوهارا از تقاضای خسارت و پرداخت مخارج نگهداری دخترش را نمود. (اسوشیتدپرس)

آگهی استخدام

بدو نفر آشپز جوان که آشنائی کامل بغذاهای خارجی داشته باشند برای تمام روز با حقوق کافی نیازمندیم.

داوطلبین بتلفن شماره ۲۲۶۵۴ مراجعه نمایند

آ ـ ۱۵۸۴۶

قوای انگلستان در خاور دور بسلاحهای اتمی مجهز خواهد شد

سیدنی (استرالیا) ـ دونکان ساندیس وزیر دفاع بریتانیا امروز اعلام داشت محض آنکه دولت بریتانیا دسترسی سلاحهای اتمی پیدا کند نیروهای بریتانیا در خاور دور بدین نوع سلاحها مجهز خواهند شد

وزیر دفاع انگلیس که از استرالیا بازدید میکند در یك کنفرانس مطبوعاتی گفت که در آخرین آزمایشهای اتمی تحقیقاتی در مورد موشکهای هدایت شونده بعمل آمده و این تحقیقات هم اکنون در حال پیشرفت میباشد.

ساندیس افزود که بریتانیا اکنون سرگرم تولید انواع مختلف سلاح های اتمی میباشد و در راه ساختمان و تکمیل بمب هیدروژنی نیز پیشرفتهائی حاصل کرده است.

وزیر دفاع انگلیس آنگاه گفت که دولت انگلیس قصد دارد یك واحد هوائی از بمب افکن های جت تشکیل دهد و این واحد نیروی هوائی بریتانیا در مالایا قرار خواهد گرفت.

وزیر دفاع انگلیس سپس افزود که دولت بریتانیا آسیای جنوب شرقی را در جبهه دفاعی خود یك ناحیه حساس و حیاتی میداند از این رو تقلیل افراد نظامی در آن ناحیه کمتر از نواحی دیگر خواهد بود. مادر ناحیه پیمان سیتو (پیمان دفاعی آسیای جنوب شرقی) قوای زمینی، دریائی و هوائی کافی نگه خواهیم داشت.

شرکت کانال سوئز از چرچیل استمداد کرد

لندن ـ سخنگوی شرکت کانال سوئز امروز در لندن افشا کرد که در ماه گذشته از سر ونستون چرچیل نخست وزیر اسبق بریتانیا تقاضا کرده است که برای گرفتن غرامت شرکت از دولت مصر شرکت کانال کمك کند.

امروز سخنگوی شرکت کانال اسنادی را انتشار داد که در آن گفته شده است شرکت کانال بدین منظور سلوبن لوید وزیر امور خارجه بریتانیا مراجعه کرده و از او درخواست کرده که برای پرداخت غرامت شرکت از اموال مصر که در لندن بلوکه شده استفاده کند.

هنوز پاسخی که چرچیل و لوید بمقامات شرکت مذکور داده باشند معلوم نیست.

در دو سینما

سینماهای ـ سینما ونوس

بازگشت بزندگی

محصول جدید استودیو عصر طلائی

باشتراك: ناصر ملك مطیعی ـ مهین صداقت زاده

هوشنگ بهشتی ـ رضا گریمی ـ صدر صارمی ـ فریال

بکارگردانی عطاءالله راهد و همکاری خانی

فیلمبردار که از روی کتاب معروف

«زندگی پس از مرگ» تهیه گردیده است

در فیلم «بازگشت زندگی» مسائل مهم اجتماعی از قبیل مهر پدری، رفاقت و دوستی، عشق و کینه و وفاداری بهترین وجهی نمودار شده است.

آ ـ ۱۵۷۸۴ «کانون طوطی»

هیئت بازرگانی شوروی در ترکیه

استانبول ـ یك هیئت نمایندگی شوروی برای شرکت در بازار مکاره بین المللی که در ازمیر تشکیل گردیده و همچنین تماس با تجار ترك در روز وارد استانبول گردید (رویتر)

ارزش مارك آلمان تغییر نخواهد کرد

بن ـ دولت آلمان غربی اعلام کرد کلیه شایعات دائر بر تغییر ارزش مارك واحد پول آلمان بی اساس میباشد.

مقامات دولت آلمان و مامورین بانك انگلستان تحولات ارزی را مورد بررسی دقیق قرار داده و باین نتیجه رسیده اند که با وجود تغییرات زیادی که در ارزش پول بعضی از کشورها روی داده دولت آلمان غربی بایستی ارزش مارك را تغییر دهد پس از تنزل نرخ فرانك در فرانسه شایع شد که دولت آلمان غربی ارزش مارك خود را افزایش خواهد داد (رویتر)

قابل توجه کارخانجات بافندگی

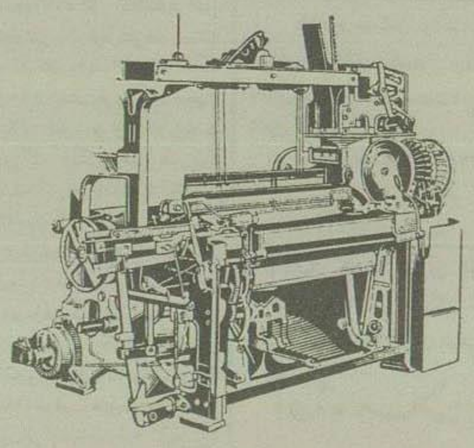

ماشینهای بافندگی تمام اتوماتیك ساخت شوروی باندازه های ۱۰۰ـ۱۲۰ و ۱۷۵ سانت برای بافت انواع پارچه از قبیل گاندی ـ پرزنت ـ کتان ـ دیاگنال ـ ساتین ـ دبیت و پارچه های صنعتی وارد گردیده.

برای مشاهده ماشین ها و اطلاع از طرز کار آن بفروشگاه این شرکت واقع در خیابان سعدی جنب شرکت ترافیکو مراجعه فرمائید.

نماینده انحصاری ماشین اکسپرت مسکو در تمام ایران شرکت اسپین تکس ـ خیابان سعدی شماره ۴۸۸ تلفن ۳۲۲۶۲

آ ـ ۱۵۷۳۶ «آکمدوکا»

امریکا گورد پرواز ارتفاع را شکست

کروسبی ـ میسی سی پی ـ یك پزشك نیروی هوائی باقرار گرفتن در یك کپسول که در آن فشار هوای کافی بود توسط بالن تا ارتفاع ۱۹ میل (۳۰٫۵ کیلومتر) بالا رفت و رکورد پرواز ارتفاع را بدست آورد.

سرگرد داوید سیمونز رئیس قسمت جوشناسی آزمایشگاه پزشکی هوائی در نیومکزیکو روز ۲ شنبه گذشته توسط یك بالن بفضا پرواز کرد و پس از ۲ ساعت بارتفاع ۱۰۰٫۰۰۰ فوتی بالای ایالت مینسوتا رسید و رکورد سابق پرواز ارتفاع را شکست. در کپسول مزبور وسائل و ادواتی نصب کرده بودند که از اوضاع جوی بالا و فشار هوا و غیره برای استفاده پروازهای آینده در جو اطلاعاتی ثبت نمایند.

آ ـ ۱۵۶۸۸

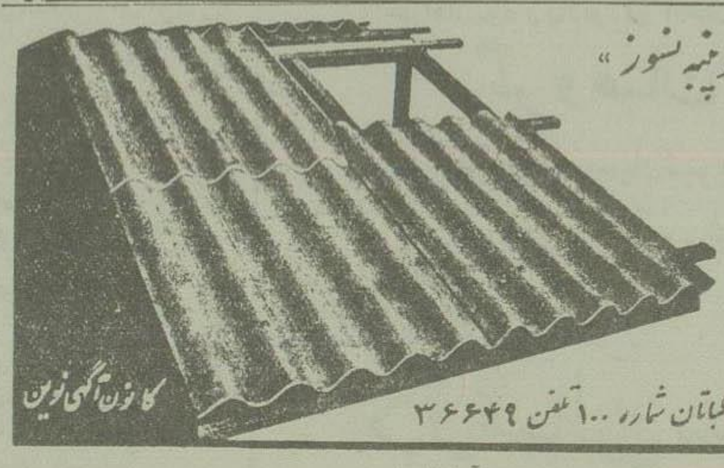

آ ـ ۱۵۸۴۴

اعضای پیمانهای بغداد و اتلانتیک وضع سوریه را بررسی میکنند

بقیه از صفحه اول

قرار گرفته‌اند درمعرض این تهدید هستند.

محافل دیپلماتیک درواشنگتن اظهار کردند که هنوز درمورد تشکیل این جلسه فوق‌العاده تصمیم قطعی گرفته نشده‌ولی موضوع تحت بررسی قراردارد و کشورهای پنجگانه مزبور راجع بهمین امر بایکدیگر مشغول مشاوره هستند.

آمریکا در کمیته ضدتخریب سازمان پیمان بغداد عضویت دارد در صورتیکه حوادث سوریه و فعالیت‌های شوروی و عناصر کمونیست در سوریه و خاورمیانه در کمیته ضدتخریب مطرح گردد نماینده آمریکا نیز درجلسه شرکت خواهد کرد اما درصورتیکه برای رسیدگی بموضوع شورای پیمان بغداد تشکیل شود احتمال میرود که ناظرین امریکائی در آن حضور یابند بعضی از کشورهای عضو پیمان پیشنهاد کرده‌بودند که کمیته نظامی که در آن نیز آمریکا عضو میباشد بموضوع رسیدگی کند اما چون در حوادث اخیر سوریه عملیات نظامی صورت نگرفته بااین نظر موافقت نگردید. (رویتر)

مذاکرات انگلیس و دول دیگر

لندن- سخنگوی وزارت امورخارجه انگلستان در لندن رسماً اظهارداشت که دولت انگلستان راجع بوقایع سوریه با کشورهای ذینفع وارد مذاکره و مشاوره شده‌است. ازوی سؤال شد که چه کشورهائی درمسئله سوریه ذینفع میباشند؟ وی ازدادن پاسخ باین سؤال خودداری کرد. مطلعین درلندن اظهار کردند که مقامات وزارت امورخارجه انگلیس با نوری السعید نخست‌وزیر سابق عراق که درلندن میباشد راجع بحوادث سوریه گفتگو بعمل آورده‌اند. مطلعین مزبور اضافه کردند که حوادث سوریه مورد توجه و بررسی کلیه کشورهائی که برای خوددرخاورمیانه نفعی قائل هستند و همچنین دول همسایه سوریه قرار گرفته است. سرهارولد کاشیاسفیر کبیر انگلستان درواشنگتن دیروز بادالس وزیر امورخارجه امریکا درباره همین امر مذاکره کردند ازسخنگوی وزارت امورخارجه انگلیس سئوال شد که آیا این دولت با مقامات دولت عراق درباره سوریه مذاکره‌ای انجام داده‌است؟

وی گفت که باین سئوال بترتیبی که پرسیده شده نمیتواند پاسخ بگوید ولی بطور کلی میتواند اعلام کند که انگلستان بادولی که خودرا درحوادث سوریه ذینفع میدانند تماس گرفته. (آسوشیتدپرس)

پیمان آتلانتیک و بغداد

لندن- کشورهای عضو پیمان بغداد و سازمان دفاعی آتلانتیک شمالی مشغول مشاوره برای اتخاذ تدابیر لازم جهت حفظ امنیت خوددربرابر وضعی که ناشی از گرایش سوریه بسمت چپ گردیده‌است میباشند.

سیاستمداران مطلع اظهارمیدارند که این مشاورات ازهم اکنون درپایتختهای کشورهای عضو دو پیمان شروع گردیده است.

هنگامی که وقایع اردن نیز چنین خطری را بوجود آورده‌بود ناوگان ششم امریکا بعنوان تظاهر قدرت نظامی کشورهای عضو پیمانهای مذکور در دریای مدیترانه بحرکت درآمد.

خطری که این قدرت نمائی دارد آنست که دولت شوروی نیز برای مقابله دست بچنین مانوری بزند.

اقدام دیگری که ممکنست بر اساس مشاورات کنونی بعمل آید آنست که تمام کشورهای خاورمیانه دست باقدامات سیاسی شدیدی برای دفع خطر کمونیسم که اکنون درسوریه شدت حس میشود بزنند. (آسوشیتدپرس)

الحاق امریکا

لندن- سخنگوی وزارت امورخارجه انگلیس اظهارداشت که دولت بریتانیا بدقت مراقب اوضاع و تحولات اخیر سوریه‌است و پیوسته بامتفقین خودتماس دارد.

یک مقام رسمی گفت که بین دولت بریتانیا و کشورهای عضو پیمان بغداد و سایر کشورهای خاورمیانه که درمسئله سوریه ذینفع میباشند تماس نزدیک برقرار شده‌است.

درلندن گفته میشود که دولت انگلیس بآمریکا توصیه کرده‌است که بادولت سوریه قطع رابطه نکند ازطرف دیگر دولت انگلیس همواره باالحاق ایالات متحده به پیمان دفاعی بغداد موافق است و بعقیده این دولت الحاق امریکا بسازمان دفاعی پیمان بغداد موقعیت این پیمانرا در برابر تهدیدیکه ازاوضاع سوریه متوجه خاورمیانه‌است تقویت خواهد کرد (خبرگزاری فرانسه)

ازمدتها قبل

لندن- وزارت امورخارجه انگلستان روز گذشته اعلام کرد که هیچ گونه اطلاعی درباره امکان تشکیل جلسه فوق‌العاده نمایندگان کشورهای عضو پیمان بغداد برای بررسی اوضاع سوریه ندارد

با آنکه روز ۲ شنبه گذشته یک سخنگوی انگلیسی اظهارداشته بود که وقایع اخیر سوریه موجب ناراحتی خاصی درانگلستان نگردیده معذالک روشن است که انگلستان مایل میباشد متحدین وی که درهمسایگی سوریه قرار گرفته‌اند برای مقابله باخطر احتمالی ازهم اکنون دست باقدامات احتیاطی بزنند.

بعضی از مقامات رسمی انگلستان بطور خصوصی ازاینکه این کشور وقایع کنونی سوریه را ازمدتی قبل پیش‌بینی کرده‌بوده‌است اظهاررضایت میکنند.

کارشناسان انگلیسی اظهارمیدارند خطری که اکنون درسوریه پیش آمده یک موضوع تازه نیست وازسال ۱۹۴۹ باین طرف وضعی درارتش این کشور پیش آمده‌بود که طبعاً منجر بایجاد چنین وقایعی میگردید. (آسوشیتدپرس)

کانگسترها

دمشق- ژنرال نزری رئیس جدید ستاد ارتش سوریه روز گذشته اظهار داشت یکی ازهدفهای توطئه آمریکائی که قرار بود برای سقوط رژیم سوریه صورت گیرد قتل وی بوده‌است و اضافه نمود که این نقشه میبایستی بدست کانگسترهای آمریکائی صورت میگرفته‌است.

وی اظهارات خودرا طی یک جلسه مصاحبه مطبوعاتی با عده‌ای ازروزنامه نویسان غربی بعمل آورد.

ژنرال نزری گفت « علاوه‌بر نقشه قتل من قرار بوده سرهنگ نافوری معاون جدید ستاد ارتش وسرهنگ عبدالحمید سراج نیز بقتل برسند» رئیس ستاد ارتش گفت که این کشتار بهمین جا خاتمه نمی‌یافته و آنها درنظر داشته‌اند تمام افسران مخالف خویش را نابود سازند بعبارت دیگر سرهرمرد شرافتمندی مورد نیاز آنها بوده‌است.

وی هوارد الستون دبیر دوم سفارت امریکا در دمشق را متهم ساخت که عامل اصلی اجرای این آدم کشی بوده‌است.

نزری اظهار داشت آنها میخواستند کانگسترهائی را که در آمریکا تعلیم گرفته‌بودند بخانه من بفرستند و دو فرزند مرا یتیم سازند. (آسوشیتدپرس)

استعفا

بغداد- رادیو بغداد در سرنامه شب گذشته خود اعلام داشت که عمر الکوبانی وابسته نظامی سوریه درعراق بعنوان اعتراض علیه وقایع اخیر این کشور از سمت خویش استعفا کرده‌است.

(آسوشیتدپرس)

استعفای قوتلی

رادیو بغداد- دیشب رادیو بغداد پیرامون تحولات سوریه چنین خبر داد.

امروز مطبوعات لبنان اطلاع دادند که شکری القوتلی رئیس جمهور سوریه قبل از عزیمت خود بمصر استعفای خود را از مقام ریاست جمهوری بمجلس تقدیم داشته است ولی مقامات سوریه از افشای این راز خودداری میکنند.

جریان استعفای شکری القوتلی را ناظم القدسی رئیس مجلس سوریه باطلاع مقامات دولتی لبنان رسانده‌است.

ضمناً چون فعلا شکری القوتلی درمصر و ناظم القدسی درلبنان اقامت دارند باید گفت که کشور سوریه بدون رئیس جمهور میباشد.

رادیو بغداد افزود که دولت لبنان سه پاسگاه جدید درمرز لبنان و سوریه تاسیس کرده تا ازورود اتباع سوریه بخاک لبنان جلوگیری شود.

منظور از تاسیس این پاسگاهها جلوگیری از ورود خرابکارانی است که بقصد خرابکاری وارد لبنان میگردند.

زیردریائیهای روسی

رادیو بیروت- امروز روزنامه مصری «الجمهوریه» اطلاع داد که دولت شوروی نزودی دوزیردریائی دراختیار دولت سوریه خواهد گذاشت.

برای این منظور عده‌ای از افسران نیروی دریائی سوریه برای فراگرفتن تعلیمات به لهستان اعزام شده‌اند.

عزیمت به لبنان

بیروت- ناظم القدسی کفیل ریاست جمهوری سوریه روز گذشته باخالدالعظم وزیر دفاع و محمود درباض سفیر مصر ملاقات کرد.

بعضی از روزنامه‌های لبنان نوشته‌اند که ناظم القدسی روز گذشته عازم لبنان گردیده‌است. (رویتر)

کنفرانس سه‌جانبه

قاهره- مقامات رسمی بیمارستان مؤسسات دراسکندریه اظهارداشتند حال شکری القوتلی رئیس جمهور سوریه که ازروز یکشنبه این هفته دربیمارستان فوق بستری شده رو به بهبودی است.

محافل سیاسی امروز روحیه شکری القوتلی رامورد تمجید قرارداده و خاطر نشان ساختند که تصمیم وی مبنی بر حفظ مقام خود مانع اصلی شدت یافتن اختلافات دستجات مختلف سیاسی دراین کشور میباشد.

شایعات تایید نشده مبنی بر امکان ملاقات بین شکری القوتلی، جمال عبدالناصر وملک سعود پادشاه عربستان سعودی هنوز بین محافل سیاسی قاهره وجود دارد و این محافل عقیده دارند وضع سوریه دراین جلسه مورد بررسی قرار خواهد گرفت.

دوستی و ارتباط نزدیک شکری القوتلی وملک سعود اکنون این نظر را تقویت کرده‌است که چنین ملاقاتی برای وضع فعلی سوریه کاملا مفید و واقع خواهد گردید. (رویتر)

باکمک شورویها

دمشق- حسن جبار رئیس اداره توسعه اقتصادی سوریه دیروز اظهارداشت که لیست یک سلسله فعالیتهای ساختمانی که قرار است باکمک شوروی بها شروع شود تهیه شده و درشورای وزیران این کشور مطرح خواهد شد.

پس از تصویب لیست مذکور وی باتفاق هیئتی برای تعیین جزئیات کار عازم مسکو خواهد گردید. (رویتر)

توسل بشورای امنیت

دمشق- سخنگوی وزارت خارجه سوریه دیشب اظهارداشت که بنماینده آن کشور درسازمان ملل متحد دستور داده شده نامه‌ای بعنوان رئیس شورای امنیت سازمان ملل نوشته و توجه او را به توطئه اخیر بیگانگان برای سقوط رژیم فعلی سوریه جلب نماید.

وی گفت دراین نامه همچنین توجه شورای امنیت به توطئه‌هائی که ممکن است صلح عمومی را بخطر افکند معطوف خواهد شد.

سخنگوی مزبور گفت نامه دولت سوریه طبع و بین نمایندگان شورای امنیت سازمان ملل متحد توزیع خواهد شد.

زیردریائیهای شوروی

قاهره- روزنامه دولتی الجمهوریه چاپ قاهره درشماره امروز خود اطلاع میدهد که بموجب قراردادی که اخیراً بین سوریه و شوروی منعقد شده‌است دولت شوروی دوزیردریائی جدید به نیروی دریائی سوریه میدهد.

روزنامه الجمهوریه سپس میافزاید که چند افسر نیروی دریائی سوریه که در دانشگاه نظامی اسکندریه تحصیل کرده‌اند برای کسب اطلاعات فنی درباره زیردریائی های جدید بروسی به لهستان رفته‌اند

ساختن فرودگاه

پاریس- روزنامه کثیرالانتشار فرانس سوار چاپ پاریس در شماره اخیر خود نوشته است که دولت شوروی موافقت کرده که قبل از سال ۱۹۶۰ هشت فرودگاه مجهز درسوریه دائر کند و بعدازین تاریخ نیز هشت فرودگاه دیگر درخاک سوریه احداث نماید. این روزنامه از قول یک منبع موثق نوشته‌است که احداث فرودگاه یکی از موادسری قراردادی است که اخیراً بین خالدالعظم وزیر دفاع سوریه و مقامات دولت شوروی درمسکو بامضا رسیده است فرانس سوار اضافه کرد که دولت شوروی نزودی یکصد و بیست فروند هواپیمای میگ ۱۵ و میگ ۱۷ و هواپیماهای جت دراختیار دولت سوریه قرار خواهد داد. (رویتر)

تکذیب استعفا

قاهره- فؤاد حلبی دبیر مخصوص شکری القوتلی بار دیگر تائید کرد که رئیس جمهوری سوریه پس از پایان دوره معالجات خود دراسکندریه به دمشق باز خواهد گشت و اخباری که درمورد استعفای نامبرده انتشار یافته عاری از حقیقت است (خبرگزاری فرانسه)

حکومت نظامی

قاهره- رادیو قاهره اطلاع داد که هشت وزیران سوریه درجلسه اخیر خود مسئله برقراری حکومت نظامی را در آنکشور مورد بررسی قرارداده و پس از مذاکرات و تبادل نظر تصمیم گرفت که عجالتاً از اعلام حکومت نظامی خودداری کند و وزیر دادگستری سوریه اعلام داشت اقداماتی که برای حفظ امنیت دراین کشور بعمل آمده ازهرجهت برای برقراری نظم و آرامش درسوریه کافیست (خبرگزاری فرانسه)

استمداد از عبدالناصر

قاهره- مذاکرات شکری القوتلی رئیس جمهوری سوریه با سرهنگ عبدالناصر رئیس جمهوری مصر همچنان ادامه دارد و ممکن است نزودی ملک سعود پادشاه عربستان نیز بنابدعوت روسای جمهوری دو کشور برای تشکیل کنفرانس سه‌جانبه وارد قاهره شود

درروزنامه‌های مصر کوچکترین خبری راجع به مذاکرات روسای جمهوری دو کشور منتشر نمی‌شود ولی روزنامه های قاهره نگرانی واضطراب خودرا از اوضاع سوریه کتمان نمی کنند.

روزنامه الاهرام می‌نویسد طوفان شدیدی دمشق رافرا گرفته ودولت سوریه با دکترین آیزنهاور درخاورمیانه نبرد سختی آغاز کرده‌است.

محافل سیاسی عرب درقاهره اظهار میدارند که منظور شکری القوتلی از مسافرت به قاهره آن است که سرهنگ عبدالناصر را وادار کند که از نفوذ خود استفاده کرده و افسران افراطی چپی را در سوریه دعوت کند که در اقدامات خود جانب اعتدال را حفظ کنند زیرا ممکن است روش افراطی آنها کشورهای عربی را باخطر بزرگی مواجه سازد

نقطه مقابل سیاست سوریه

واشنگتن- لینکلن وایت افسر مطبوعاتی کاخ سفید ضمن اشاره به وقایع سوریه اظهارداشت که سیاست آمریکا درخاورمیانه کاملا نقطه مقابل سیاست صلاح بیطار وزیر خارجه سوریه است و برخلاف عقیده وی برنامه کمک آمریکا باستقلال ملی کشورها لطمه وارد نمیسازد.

دکترین آیزنهاور که همان برنامه آمریکا ماند در کنگره آن کشور مورد مذاکره مفصل واقع شده و هدف آن کاملا مخالف آن چیزی است که وزیر خارجه سوریه اظهارداشته‌است.

دکترین آیزنهاور برپایه قطعنامه کنگره که در تاریخ ۹ مارس با امضای رئیس جمهور آمریکا رسیده مبتنی است و آمادگی آمریکا را درپشتیبانی از کشورهائی که مورد تجاوز کمونیسم درخاورمیانه واقع شوند اعلام میدارد.

برطبق این دکترین آمریکا حاضر است بنابدرخواست کشورها کمکهای اقتصادی ونظامی خودرا برای پیشرفت استقلال وآزادی آنها دراختیار آن کشورها بگذارد.

وایت درجواب سئوال مخبرین جراید درباره اینکه آمریکا بجنگ اقتصادی علیه سوریه دست زده‌است و گندم‌های صادراتی خودرا درخارج بقیمتی کمتر از قیمت گندم درسوریه بفروش میرساند اظهارداشت که این شایعه پایه واساس ندارد و اضافه کرد که برنامه فروش مازاد محصولات کشاورزی آمریکا در کشورهای خارج کاملا برهمه مردم جهان روشن و درتحت آن ارز لازم برای ادامه برنامه‌های عمران و آبادی کشورها دراختیار دولت ها قرار میگیرد.

حوادث جهان

بازهم بشقاب پرنده در آسمان اروپا ظاهر شد

یک کشتی نفت کش یونانی منفجر گردید- براثر طوفان در ایتالیا هوا بشدت سرد شده و برف باریده‌است- در انفجار یک معدن گوگرد ۱۸ نفر مقتول شدند

انفجار نفت کش

کازابلانکا- یک کشتی نفت کش یونانی دیروز در وسط دریا منفجر شد و از ۸۷ تن سرنشینان آن سی نفرشان بوسیله یک کشتی نفت کش فرانسوی نجات یافتند.

سخنگوی وزارت دریاداری بریتانیا اعلام داشت که در کشتی نفت کش «ورلد- سپلندور» دو انفجار مهیب روی داده و در نتیجه آن حریق شدیدی در کشتی مزبور ایجاد شده‌است.

سخنگوی وزارت دریاداری گفت که هنوز علت انفجار معلوم نشده و کلیه سرنشینان این کشتی بغیر از ۹ نفرشان بوسیله کشتی های دیگر نجات یافته‌اند.

وی اضافه کرد که فرمانده ناوگان جبل‌الطارق یک ناوشکن و یک کشتی یدک کش برای شرکت درعملیات نجات کارگران کشتی «ورلدسپلندور» بمحل واقعه اعزام داشته‌است.

یک کشتی نفت کش فرانسه سی تن از سرنشینان کشتی مزبور را نجات داد.

(خبرگزاری فرانسه)

انفجار در معدن گوگرد

رم- دراثر انفجاری که در یک معدن گوگرد در ایتالیا روی داده ۱۸ تن زیر خاک مدفون گردیدند. تاکنون ماموران مربوطه موفق شده‌اند دو نفر را نجات دهند ولی از سرنوشت ۱۶ تن دیگر هنوز اطلاعی در دست نیست عملیات برای نجات آنها همچنان ادامه دارد.

(خبرگزاری فرانسه)

طوفان در ایتالیا

رم- دیشب طوفان مهیبی در اغلب نقاط ایتالیا روی داد که براثر آن خسارات هنگفتی ساختمانها و اراضی زراعتی وارد شده و سه نفر نیز براثر صاعقه تلف گردیده‌اند.

یکی از مقتولین این حادثه یک دختر جوان ۲۵ ساله است و دو نفر دیگر عبارتند از یک کشاورز ایتالیائی که با فرزند خود هنگام طوفان بیک کلبه کوچک پناه برده بودند.

درشهر ناپل پس از وقوع طوفان درجه حرارت پائین رفته و هوا بشدت سرد شده و در ارتفاعات اطراف برف باریده‌است.

(خبرگزاری فرانسه)

آماده باش

الجزایر- ژنرال لوئی سالان فرمانده قوای نظامی فرانسه در الجزایر امروز بقوای خود دستور داد که کاملا مراقب اوضاع باشند چون در الجزایر شایع شده است که ملیون خودرا برای یک حمله شدید علیه قوای فرانسه آماده کرده‌اند منابع نزدیک به قوای فرانسه اظهار داشتند که ژنرال سالان به ۴۰۰۰۰۰ تن افراد نظامی خود دستور داده‌است که برای مقابله با حمله آماده باشند.

اردن درجلسه آینده اتحادیه اعراب شرکت خواهد کرد

دادگاه نظامی اردن سه تن را باتهام جاسوسی بنفع اسرائیل محکوم باعدام کرد

عمان- روز گذشته رؤسای هیئت‌های سیاسی خارجی مقیم اردن به وزارت امور خارجه این کشور دعوت شدند و از طرف وزارت خانه مذکور متن اعلامیه‌ای که درباره تجاوز اخیر اسرائیل بمرز های اردن تهیه شده‌بود در اختیار آنان گذارده شد طبق مندرجات اعلامیه این تجاوز در ناحیه اوزشلم صورت گرفته‌است هاشم معاون دائمی وزارت امورخارجه از نمایندگان سیاسی خارجی تقاضا کرد که مفاد اعلامیه را بدقت مورد توجه قرار دهند تا قرار اطلاع پس از مخابره این خبر به کشورهای عربی دولتهای مذکور به نمایندگان خود دستور داده‌اند در صورت ارجاع مسئله از طرف اردن به شورای امنیت سازمان ملل متحد از دعاوی این کشور جانبداری کنند (رویتر)

«حسونه» روز گذشته پس از یک مسافرت سه روزه باردن بقاهره مراجعت کرد. خبرگزاری خاورمیانه از قول وی گزارش میدهد که دولت اردن حاضر است گذشته را فراموش کرده و با دول عربی همکاری کند.

بعلاوه این کشور آمادگی خودرا برای شرکت در کنفرانس کارشناسان عربی که در اسکندریه فعلا تشکیل شده اعلام داشته‌است.

قبلا دولت اردن اظهارداشته بود که در این کنفرانس شرکت نخواهد کرد.

(آسوشیتدپرس)

پیام بملک سعود

عمان- روز گذشته شیخ احمد کاردار سفارت عربستان سعودی درعمان درحالی که حامل پیام مخصوصی از طرف ملک حسین برای پادشاه سعودی بود عمان را ترک کرد.

از مفاد این پیام هیچگونه اطلاعی در دست نیست.

دیروز ملک حسین برای اولین بار پس از تخلیه کامل قوای انگلیس در نواحی جنوبی کشور بمسافرت پرداخت.

(رویتر)

رای دادگاه اردن

عمان- امروز دادگاه نظامی اردن سه تن از متهمین را بفعالیت جاسوسی برله اسرائیل محکوم باعدام کرد

پنج تن دیگر از متهمین به ۱۵ سال زندان محکوم شدند وعده‌ای دیگر که تعداد آنها افشا نشده به زندانی ابد محکوم گردیده‌اند.

هزاران ایتالیائی شاهد بشقاب پرنده بودند

رم- خبرگزاری فرانسه اطلاع داد دیشب بسیاری از مردم ایتالیا از شهر سیراکوز گرفته تا میلان یک جسم کروی شکل درخشانی را در آسمان مشاهده کرده‌اند که باسرعت زیاد بسوی جنوب شرقی درحرکت بوده‌است.

درسیراکوز یک مهندس جوان صفحه درخشانی را در آسمان دیده‌است که در حالیکه بدور خود چرخ میخورده در ارتفاع نسبتاً کم حرکت میکرده‌است. اطراف این جسم کروی را نور نارنجی خیره کننده ای فرا گرفته بود.

چند لحظه بعد جسم نورانی مذکور در کاتان دیده شده که باسرعت سرسام‌آوری درپشت ابرها از نظرها ناپدید گردیده‌است.

درناحیه سکارا که هزاران تن برای تماشای آتش بازی جمع شده‌بودند نیز جسم کروی شکلی را که از آن نور زرد رنگی باطراف پخش میشد مشاهده کرده‌اند که دارای دنباله درازسرخ رنگی بوده‌است.

درنزدیکی میلان این جسم شکل یک (کره آتشین) دیده شده‌است.

ازفردا شب — ازفردا شب

سینما ایران

یک موضوع کاملا ابتکاری و جدید - یک داستان کاملا آموزنده وجدید

فیلمی که با کمک و مساعدت و تشریک مساعی پیاده نظام آمریکا

بوسیله کارخانه معظم مترو گلدوین مایر تهیه شده

گروهبان سختگیر

Take The High Ground

باشتراک ریچارد ویدمارک - الن استوارت - روس تامبلین

کارل مالدن (برنده جایزه اسکار) و

ریچارد ویدمارک و الن استوارت احتیاج به معرفی ندارند ولی روس تامبلین را باید شناخت این همان هنرپیشه ایست که فقط باشرکت دریک فیلم جای خود را در قلب عموم باز نموده‌است

این هنرپیشه نقش برادر کوچک هفت عروس برای هفت برادر را ایفاء کرده

حرکات و رفتار و شیرین کاریهای این جوان بار دیگر نام او را سر زبانها خواهد انداخت

رنگی — گروهبان سختگیر — رنگی

فیلمی است که دلیل واقعی سختگیریهای گروهبانان مامور تربیت سربازان تازه وارد را بطور اکمل نمایش میدهد هر فردی که خدمت سربازی و این وظیفه مقدس خود را انجام داده باشوق و شعف بسیاری این فیلم را مشاهده خواهد نمود و یادبود آن ایام لذت روحی و معنوی خواهد برد

رنگی — گروهبان سختگیر — رنگی

علاوه برموضوع بسیار شیرین دارای صحنه های واقعی رزمی و مجالس شیرین بزمی است

ازفرداشب — ازفرداشب

در سالن سینما ایران

آ-۱۵۸۰۸ «کانون طوطی»

تظاهرات در غنا

آکره- دیروز جمعیت زیادی از اهالی کشور جدیدالتاسیس غنا در برابر پارلمان آن کشور اجتماع کرده و علیه نخست‌وزیر غنا دست بتظاهرات زدند.

باوجودیکه افراد پلیس مسلح باچماق و باتون شدت مراقب حفظ نظم بودند جمعیت تظاهر کنندگان اتومبیل دونفر از وزیران را سنگسار نمودند.

گفته میشود هدف تظاهر کنندگان اعتراض بقانون جدیدی است که دولت درنظر دارد درمورد بازداشت رهبران احزاب مخالف به پارلمان تسلیم کند.

(خبرگزاری فرانسه)

باطلاع دوستان و آشنایان و قاطبه مردم میرساند که اوقات پذیرائی **جناب آقای حسین جناب زاده** مدیر روزنامهٔ نغمهٔ دنیا تا اطلاع ثانوی بعدازظهرها از ساعت ۷ الی ۱۰ در اداره روزنامه واقع درخیابان منوچهری تعیین گردیده.

روزهای تعطیل از ساعت ٤ الی ۱۰ بعدازظهر مراجعین را خواهند پذیرفت

مدیر دفتر روزنامه نغمه دنیا نصراللهی

آ-۱۱۲۹۱

آنچه که تاکنون از قساوت قلب وقدرت فرماندهی وخونخواری چنگیزخان شنیده‌اید در مقابل آنچه که این فیلم بشما نشان میدهد ناچیز بوده‌است.

امشب در سینماتهران

مجلل‌ترین فیلم تاریخی محصول صنعت سینمای هندوستان که میلیونها روپیه خرج تهیه آن شده و برای اولین بار ۲۶ سینمای هندوستان متفقا اقدام بنمایش آن کرده اند

چنگیزخان

محصول ۱۹۵۷

دارای صحنه های زیبائی از رقصهای دسته جمعی واصیل ترین آهنگهای هندی

شروع سانس‌ها ۱۰ و نیم صبح- ٤- ٦ و نیم بعدازظهر درسالن زمستانی، ۷ و ربع ۹ و نیم بعدازظهر درسالن تابستانی.

آ-۱۵۷۸۶ «کانون طوطی»

اطلاعات

انتقاد

ازعلی‌جواهر کلام

تخمه میشکنند!

اجازه بدهیدیکداستان کوچولوئی خدمتتان‌عرض کنم بعدهم گریزی بزنم وشماراتافردابخدا بسپارم امابعد: درآن‌روزهای‌قدیم‌چندنفرازجوانهای کن‌وسولقان‌برای کسب‌وکار به‌تهران آمدند پول وپله‌ای بهم زدند و بده بر گشتندولی‌بعضی سوقاتیهای‌نامناسب هم ازتهران‌بردندیعنی‌دوراز‌حالاوقتی که بده‌رفتند اول‌عرق‌خوری‌راترویج کردند بعد هم بچه‌های ده راجمع کردند وساط‌قماراه انداختند.البته این‌کارهاخرج‌داشت‌وهمینکه پولشان ته کشید بازهم‌دوراز‌حالا برای اینکه بساطشان برهم نخورد شروع کردند بناخنك‌زدن،ازاین‌خانه یك‌سماوراز‌آن خانه‌یك‌دیك ازآن خرمن چند من گندم‌ازآن‌جالیزچندخر بوزموهندانه‌و خلاصه کلام وضع ده بصورت تهران درآمد.این بچه‌های‌تهران‌رفته هرروز غروب‌جوانهای ده راجمع میکردند میرفتندسرآسیاب‌عرق میخوردندقمار میکردند ودرضمن‌یك کیسه تخمه هندوانه بوداده‌هم‌باخود میبردند وتا نیمه‌های شب‌مشغول‌میشدند.

البته‌دهاتیهای‌ساده دنیادیده ازاین وضع خیلی نگران‌شدند چون باین چیزها عادت‌نداشتند عرق‌خوردن که البته‌کاربسیارناپسندی‌بودانتهاحتی‌تخمه شکستن راهم‌عیب‌میدانستندچکنندچه نکنند؟ قرارشده‌ده‌نفرازریش‌سفیدهای ده‌بروند تهران‌خدمت‌خان حاکم از دست این‌جوانهای‌تهران‌رفته‌شکایت کنند بالاخره ریش سفید هاعازم تهران شدند و موقعی بدار الحکومه رسیدند که‌خان‌حاکم‌میخواست‌سوارشود عده زیادی‌هم پای‌رکاب‌آمده وعرض حال میکردندخان‌حاکم‌باآقای‌نایب الحکومه‌کرم صحبت بودیعنی‌دستور العمل میداد دهاتی‌هاهمانطور که‌یاد گرفته‌بودند کفش‌هارادرآوردندتازمین تعظیم کردند ومطابق‌دستورشروع به شکایت نمودند.اولی گفت‌قربانت گردم این‌بچه‌هاعرق میخوردندومی گفت‌قمار هم‌میکنندسومی گفت‌زنهای‌هم‌مردم تعرض دارند همینطور چهارمی و پنجمی تا نفر نهم یکی یکی دردل‌خودرا گفتند اماخان‌حاکم که متوجه‌این‌حرفهانبود بانایب‌الحکومه صحبت‌میکردولی‌همین که‌نوبت‌بنفردهم رسیدیکمرتبه‌متوجه‌دهاتیهاشدساتفاقانفر دهمی‌بعرض‌خان‌حاکم‌رسانید که این بچه‌های‌شریرتخمه هم‌میشکنند خان حاکم‌یکمرتبه متوجه قضیه شدوبه نایب‌الحکومه گفت دستوربدهیدتخمه نشکنند.

این‌راگفت‌وسوارشد ورفت. نایب‌الحکومه هم‌یك‌حکم‌بالابلندی‌نوشت ودست دهاتیهاداد که‌ازاین‌ببعددر کن وسولقان هیچکس حق ندارد تخمه بشکند.

لابد میپرسید که مقصودازذکراین داستان‌چه‌بود؟ اگرمیخواهیدمقصودرا بدانید بصفحه۱۳ روزنامه اطلاعات روز۲۷ مردادمراجعه کنیدواین‌خبررا بخوانید که: چون کفیل راه شهسوار راههائی‌را که‌بدست‌اوسپرده‌بودندخوب نگاه‌نمیداشت‌ودرامانت‌خیانت میکرد وازانجام وظایف محوله قصورمینمود لذامقرر گردید برای‌عبرت دیگران منتظرخدمت شود.

حالاخودتان مقایسه‌فرمائید که‌چقدر این‌خبر باآن تخمه‌شکستن ارتباط دارد وانتظار خدمت کفیل‌راه‌شهسوار هم‌بنظر بنده‌مثل‌جلوگیری ازتخمه شکستن است. درعین‌حال بنده‌موهر با انصافی تصدیق دارد که هرمامور متخلفی چه‌بزرك‌چه کوچك‌باید کیفر بیابدباید‌منتظرخدمت شود والااوضاع ازاین که‌هست بدترخواهدشد اماچه خوب‌است که‌همه رابه‌یك‌چوب‌براند وشایدهم‌میرانند ماخبرنداریم‌بنده‌میبینم تمام‌راههای کشورخراب‌است‌حتی‌این دووجب راه‌تهران-قزوین‌تهران-قم هم‌بدازبدترشده‌دیگراز آن‌راههای‌بالابالا که چه‌عرض کنم‌محتاج بگفتن‌نیست دراین‌میان‌فقط کفیل‌راه شهسوارمنتظر خدمت میشودولی از کجا که‌دیگران هم‌منتظرخدمت‌نشوندازکجا که‌تقصیر کفیل راه‌شهسوار بیش‌ازدیگران‌بوده است وباین جهت‌زودتر به‌مجازات‌خود رسیده (من این شخص را ندیده و نمیشناسم) درهرصورت خطابزرگان گرفتن خطاست‌این‌راهم که‌بنده‌عرض کردم برای سرگرمی‌خوانندگان بود والااین‌فضولی‌هابما نیامده‌است.

ماوخوانندگان

عده‌ای‌ازکارمندان وافسرانی

که پس‌ازچندین‌سال‌خدمت سیصدمتر زمین‌بابرآنان‌برای‌تهیه‌آشیانه کوچکی اهداء شده‌وچند سال‌بواسطه‌تولیدفکر جاده سوم‌وضع‌اراضی‌آنان‌متوقف‌مانده مینویسند:حال که‌نه‌میتوانیم‌این‌اراضی رابفروشیم‌ونه رهن‌بگذاریم‌ومنزلی‌تهیه نمائیم‌ونه میتوانیم‌ساختمانی درآن بنا کنیم‌مقتضی‌است دراینموقع که برای تمدید مدت عمران‌جاده‌سوم‌لایحه‌ای بمجلس‌تقدیم‌شده راه عملی‌برای رفع بلاتکلیفی صاحبان‌اراضی‌وسط جاده در نظربگیرندوقیمت‌آنرابنرخ روزتعیین نمایند وازمالیات‌اراضی متروکه‌صرف نظرنمایند ودرعوض کسانیکه بواسطه احداث جاده سوم‌بهره‌مند میشوندباین نوع‌تحمیلات‌راجبران‌نمایند.

انجمن محلی اکبر آباد

موضوع اسفالت خیابان کمالی (غربی پشت باغ‌شاه)راباداآور ومی نویسد این خیابان که علاوه‌برتاکسی‌ها و وسائل نقلیه دیگرمحل‌عبورکامیونهای ارتشی است‌واخیرآنیز بشکه‌داران‌جهت‌استفاده ازآب چاه‌ازاین‌خیابان عبورمینمایند دچاروضع تاسف‌آور گردیده وبواسطه انباشتن‌زباله‌وخاکهای عمارات‌مخروبه دراین‌محل‌موجب تجمع کثافت‌واتلای اهالی‌واطفال‌بیگناه به‌بسیاری‌ازامراض ساریه شده مقتضی‌است‌بوعده‌ای که در سال۳۲ازطرف‌اداره‌مساختمان‌شهرداری داده‌شده‌واسفالت‌این‌خیابان‌راجزو برنامه منظورنموده‌اندعمل‌نموده‌اهالی‌را از گرد وغبارو کثافات‌خلاصی بخشند.

عده‌ای‌ازافراد

خانواده های افسرانی که‌اخیراً بازنشسته شده‌اندطی شرح‌مبسوطی اظهارمیدارند که بسیاری ازین‌افسران‌هنوز بمرحله‌پیری‌نرسیده اندومیتوانند خدمات محوله راانجام دهندوچون دارای تجربیات‌ومعلومات مکفی‌هستنداستفاده‌ازآنان‌بحال‌مملکت بسیارمفیدخواهدبود حال‌اگر بشود در موردبعضی ازآنان که هنوزقوه ونیه انجام خدمات محوله رادارند ودارای معلومات‌لازمه‌هستندتجدیدنظرشودبسیار مناسب‌است که مجدداً درخدمت‌ارتش گماشته شوندواگراعاده‌آنان بخدمت آرتش مقدورنباشد ممکن‌است مقرر گردد درسایر مؤسسات ازوجود آنان استفاده‌شود که‌هم‌وجودشان‌عاطل‌وباطل نماندوهم‌ازحیث‌زندگی درمضیقه‌نباشند

آقای حسینعلی وکیلی

مینویسد: شهردارسابق برای‌جلوگیری ازاعمال‌بیروبه‌یکعده دستفروش ساط آنهاراازسبزه میدان‌وکوچه مهران جمع کردمتاسفانه‌همان‌عده درخیابان لاله زاراسلامبول جمع‌شده ازادای کلمات‌زننده‌بعابرین‌ومشتریان‌امانداردند

آقای جواد محمودی

مینویسد:باستثناء عده‌ای‌ازرانندگان وشاگردرانندگان که نجابت خانواد گیشان مانع‌ازبی‌احترامی‌نسبت به مسافرین میباشدغالبادیده شده‌شاگرد رانندگانی که‌اجازه توقف وحرکت اتوبوسهادردست آنهاست گاهی آنقدردر سوار وپیاده کردن مسافران عجله میکنند که‌بچه وزن‌وپیرو ناتوان‌دست وپای خودراگم کرده خودشان رادر معرض‌مخاطره‌مشاهده میکنندشایسته است شرکتهای‌اتوبوسرانی درموقع انتخاب‌آنان‌برای رعایت این‌نکات و ظرفیت اتوبوس خاصه درهوای گرم تاستان‌دستورمو کدبدهند.

آقای محمدحسین کریمپور

فلاح‌ساکن قریه فوشتم‌ازمحال‌املش گیلان می‌نویسد۱۶سال‌است برای استردادا‌موالی که ازمن‌غصب‌شده در دوایردولتی‌ومحاکم‌سرگردانم گذشته از آنکه چیزی‌ازملك‌وباغچای‌و باغ مرکبات عایدمن‌نشده اخیراباختلال حواس‌نیزمتهم کرده‌اند

از دامغان آقای یدالله

ناصریان مینویسدسابقاقطارهر هفته‌سه باراز‌تهران بمقصدشاهرودمسافرین را براحتی نقل‌وانتقال میدادولی‌اخیراکه قطارهمه روزه بمشهدمیرودودراستگاه دامغان روی‌بلیطهااستاده‌قیدمیکنند بقینامسافرت‌زنهای‌بچه سغل‌وامثال آن رادرراهروی شلوغ‌قطاردرمدت۸ ساعت آنهم‌ایستاده درمسافت۵۵فرسنك پیش‌خودتجسم نفرموده‌اندوالادراین تصمیم‌تجدیدنظر میکردند

در تعقیب شکایت

اهالی کوچه علائی‌و کریمی مندرج‌درشماره۹۳۸۵ آقایان تبریزی‌ونجفی‌مینویسند چون تقاضای‌اهالی‌محل‌فقط‌درموردرفع‌مزاحمت خانمی‌بودوشاکیان ازخانه‌ای که‌بدنام باشدنام‌نبرده‌اند لذا اصلاح موضوع شکایت‌رابرای‌رفع‌نگرانی‌اهالی‌خواستاریم

هالو — الهی درکمند زن نیفتی وگر افتی بروز من نیفتی

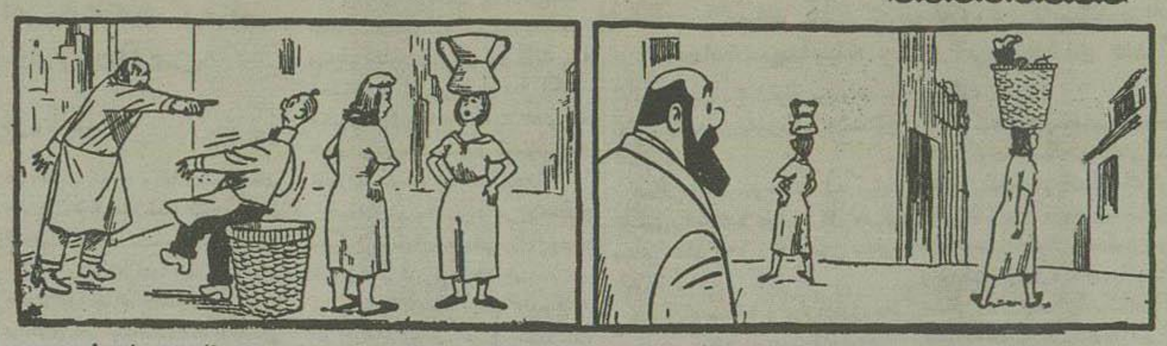

← ازچپ به راست

ماترك آقاخان وگاندی

ماترك آقاخان محلاتی پیشوای فرقه اسمعیلیه (که میگویند ۲۰ میلیون هستند) بعد از فوتش از این‌قرار بوده‌است :

۱-سهمیه‌پرنس‌علیخان	۵میلیاردو۵۰۰میلیون‌تومان
۲-سهمیه‌پرنس‌صدرالدین	۵میلیاردو۵۰۰میلیون‌تومان
۳-سهمیه‌بیگم آقاخان	۱ میلیارد و۵۰۰میلیون‌تومان
۴-سهمیه‌دولت‌مصرازبابت مالیات‌مرارث	۱۰۰میلیون‌تومان
۵-مخارج‌ساختمان‌آرامگاه	۱۰۰میلیون‌تومان
جمع کل	۱۲میلیاردو۷۰۰میلیون‌تومان

ماترك ماهاتما گاندی‌پیشوای۵۰۰میلیون‌جمعیت‌هندوستان پس‌از شهادتش‌ازاین‌قرار بوده‌است :

۱-قیمت یکعددعینك	۱۲٫۵تومان
۲-قیمت یکعدقلم‌خودنویس	۱۰٫۵ »
۳-قیمت دوعدقاشق‌چوبی	۱٫۵ »
۴-قیمت یکعددکاسه‌چوبی	۱٫۲ »
۵-قیمت یکعددلنگ(قطیفه)	۲٫۵ »
۶-قیمت یکجفت کفش‌چوبی	۲٫۲ »
۷-قیمت یك‌راس‌نی	۳۵ »
۸-مخارج‌ساختمان آرامگاه(هیچ)	—
جمع کل	۶۴٫۹ »

(این آمار را آقای میرزا ابوالفضل از اصفهان برای ما فرستاده‌اند)

اماری ازعلل جنایات

مدیر یکی از روزنامه‌های انگلستان‌اخیراً دراطراف۱۸۸ نفر ازقاتلین‌مطالعه کرد وعللی که آنهاراوادارنه جنایت نموده مورد بحث قرارداداواین‌نتیجه‌رابدست آورد:۶۴نفر دراثر توسعه‌یافتن‌منازعه‌و دعوای‌جزئی - ۴۶نفرنتیجه بغض و کینه-۳۲نفردرنتیجه‌پول‌وثروت-۳۱ نفرجهت گرفتن‌انتقام - ۱۵نفرجهت رهائی‌ازشخصی که‌موردنفرت آنهابوده است۸نفر جهت فرارازمجازات‌قانون

اولین قاضی زن‌درمراکش

خانم‌سوزان ساوتوبرت، سمت‌قاضی دردادگاه کودکان طنجه‌تعیین گشت وبدین‌ترتیب‌اواولین زنی است که سمت قاضی در مراکش برگزیده میشود.

وی‌همسرمدیر استگاه بین‌المللی رادیوی‌طنجه‌است وقبلادرپاریس‌وطنجه شغل‌وکالت‌مشغول‌بود

بیمه‌عمرسك

درنیویورك‌اعلام‌شد که‌یك شرکت مجازجهت بیمه کردن عمرسگها درایالت‌نیویورك‌تاسیس یافته‌است

این شرکت عمر سگهائی را که دارای‌اصل‌ونسب‌معرفی‌باشندوعمرآنهااز شش‌الی‌نه‌ماه‌باشد بیمه‌میکند

حداکثرمبلغ بیمه‌پنجهزاردلاراست

درآمد سوفیالورن

گزارش‌رسیده‌ازهالیوود حاکی‌است که سوفیالورن‌ستاره‌معروف‌ایتالیاچندقرار دادبرای بازی‌درفیلمهای‌متعددباکمپانی های‌فیلمبرداری آمریکائی‌منعقد کرده است .

مدت‌این‌قراردادهاسه‌سال‌است وسود ویژه‌ای که سوفیالورن از آنهابدست خواهدآورد بالغ‌بر هفت میلیون دلار میشود

جدول کلمات‌متقاطع شماره۷۰۴

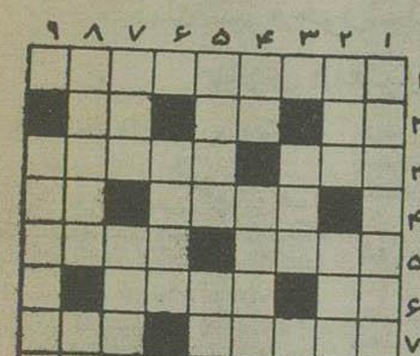

افقی: ۱- جهانگرد معروف ایتالیائی که از اروپاچین‌رفت‌وازایران‌هم گذشت۲-محصول‌سردرد آورچانه‌وراج-میگویند اجتهاددرمقابل‌آن نباید کرد- دوستی،۳-روزی‌رساز میرساند-قمارباز‌خاکستر نشین۴-ماعروس‌شب‌نسبت داردومعلوم‌نیست برپشت ناخن‌شماچه‌میکند- ملی بیکی‌اززبانهای‌خارجی۵- ازیکراه‌قدم‌برمیدارند - علاج‌زخم۶-آدم‌ندیده‌بدید بیشتر میدهد-چون‌خیلی خوش‌صحبت‌است هرحرف راچندبارهم تکرارمیکند۷-درگوش دراز گوش البته اثر ندارد- ولی‌اینکه‌هم‌در آب‌حل‌میشودهم‌دردل‌شاد۸-ازشهدای‌بنام-مال شاعر ازدست‌خوبان شهری برشته‌تراز روی‌صحرانشینان‌شده-حرف آخر۹- ازگلهای‌بی‌خزان!

عمودی: ۱-ریش کرك‌آسای‌تازه‌رسته‌راچنین‌وصف کرده‌اند۲-پول‌خارجی -راس‌الحمار۳-پیوندش ماعقرب ساعت‌نحس‌میآورد-پنهانی۴-ازدهکده‌های اطراف‌تهران-رام۵- اگرناهمرنك باشدرسوائی بیشتربیارمیآورد-غالبادوداز آن‌برمیخیزد۶-سه‌هزارگرم‌نه‌بیش‌ونه کم-مغز ۷- گل-بستن۸-ازیاران‌قدیم وندیم‌قباوآبدست-پدرپدر۹-اگر درحمام‌دوتاشودغالباجنك‌وتراع‌برپاخواهدشد

حل جدول شماره ۷۰۳

افقی : ۱-جاروجنجال۲-قانون۳-کارد-منه۴-الب-قدرت۵-سفته-منفی۶-پا-لك-یوغ۷-رمز-لقمه۸-وافور۹-سمرست‌موام.

عمودی: ۱-جدا-اسهر بس۲-گلفام۳-رقامت-زور۴-وار-حل-اس۵-جندق-کلفت۶-نو-دم-قوم۷-جنم-نیمرو۸-تر قوم۹-لبه‌تیغ-خم.

۱۵۷۴۰-ا

آگهی مناقصه‌شماره ۱۵۵

اداره کل‌ساختمان وزارت‌فرهنگ‌ساختمان اطاقهای ضمیمه‌دفتروزارتی (درمحل‌وزارت‌فرهنگ) رابمناقصه میگذارد.

شرکتهاومقاطعه کارانی که صلاحیتشان دراین‌اداره مجرزشناخته شده میتوانند درمقابل‌ارائهٔ رسیدقبض قطعی صندوق اداره کل‌حسابداری مبلغ چهارصدریال اسنادرا ازدایره‌قراردادهادریافت نمایندوآنهائی که تاکنون‌در این‌اداره‌صلاحیت‌ندارند درصورت تمایل‌درظرف یك‌هفته ازتاریخ نشراین آگهی‌بدایره قراردادها مراجعه وبرگ پرسشنامه دریافت وآن راتکمیل واعاده دهندتاپس‌ازرسیدگی چنانچه واجدصلاحیت شناخته شدند اسنادرا طبق‌شرایط فوق‌الذکر دریافت ودرمناقصه شرکت کنند. ضمناعلاوه‌مینماید که مبلغ تضمینی‌طبق شرایط سی‌هزارریال‌میباشد.

قبول‌پیشنهادات تاتاریخ روزشنبهٔ ۱۶ر۶ر۳۶ ساعت ۹صبح میباشد و پیشنهادات‌رسیده ساعت۱۰صبح همانروزبازوقرائت‌خواهدشد.

حضورپیشنهاددهندگان درجلسه مناقصه‌آزاداست واداره دررد‌یا قبول هریك‌پیشنهادات رسیده‌مختاراست.

هزینه آگهی‌بعهده برنده‌مناقصه میباشد.

اداره کل ساختمان وزارت فرهنگ

آ-۱۵۷۵۲

آ-۱۵۷۱۴

آ-۱۵۷۰۶

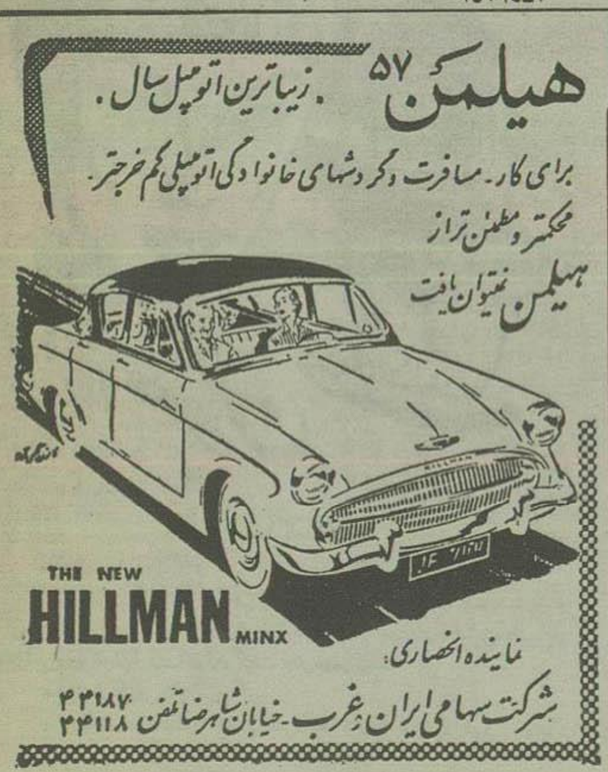

انجمن خیریه وتعاون ایران وامریکا

روزپنجشنبه۳۱ مرداد ماه۱۳۳۶ ازساعت ۷٫۳۰ بعداز

نمایش فیلم ((زنده‌دل))

بمنظور حفرچاه‌عمیق درکانون پرورش کودك امین‌آباد و کمك‌به درمانگاه درنفوس

درسینما رویال - خیابان شاهرضا

بها ۱۰۰ ریال

۳-۳ آ-۱۰۹۷۱

قدردانی واظهارتشکرازیك‌فرد نیکوکار

آقای دکترسنك‌دربازدیداز ویرانه‌های الاشت سواد کوه‌وزاد گاه اعلیحضرت‌فقید وبرآوردن‌مستدعیات اهالی‌و کمکهای نقدی باتمام اهالی مذاکره‌و همه‌راباآتیه‌درخشان امیدوار ساختند تمام اهالی از اقدامات‌این مردشریف‌سپاسگزاروسعادت‌وبقای‌اورا‌ازخداوندخواهانند که‌درآتیه‌هم‌بجامعه خدمات‌بیشتری‌بنماید.

ازطرف‌اهالی الاشت‌سوادکوه‌میرزا رفعتی رفیع‌خدیور

آ-۱۵۶۲۸

اظهارتشکرازکانون‌خیرخواه

ازهیئت‌مؤسسین‌کانون‌خیرخواه آقایان‌اطباوقابله‌هاوپرستاران‌وکارمندان محترم‌ملکه درباره‌خانم وتوزادهای‌اینجانب‌متحمل‌زحمات‌فراوان‌شده‌اندبدین وسیله تشکرات خودرا عرضه‌داشته‌وتوفیق‌نامبردگان رااز درگاه احدیت خواهانم

عبداله صبا

آ-۱۱۲۴۷

باستحضار همشهریان ومراجعین محترم‌میرساند

دندانپزشکی ودندانسازی دندانپزشك مسنن‌زاده واعتمادی ازتبریز به‌تهران(خیابان منوچهری‌بین چهارراه کنت لالهزارنو) (وچهارراه‌سیدعلی) انتقال یافته‌است:

آ-۱۱۲۲۱

آگهی بانك کشاورزی

تعقیب آگهی قبلی باطلاع عموم‌آقایان داوطلبان استخدام دربانك کشاورزی ایران که ثبت‌نام نموده‌اند میرساند امتحانات مسابقه بانك‌روز شنبه‌نهم‌شهر بورماه۳۳۶ شروع‌خواهدشد.لازمست آقایان‌جهت کسب‌اطلاعات لازمه‌تاروز هفتم شهر بورماه بدفترادارهٔ کارگزینی بانك کشاورزی ایران مراجعه‌نمایند

بانك کشاورزی ایران

آ-۱۱۲۷۳ ۲-۱

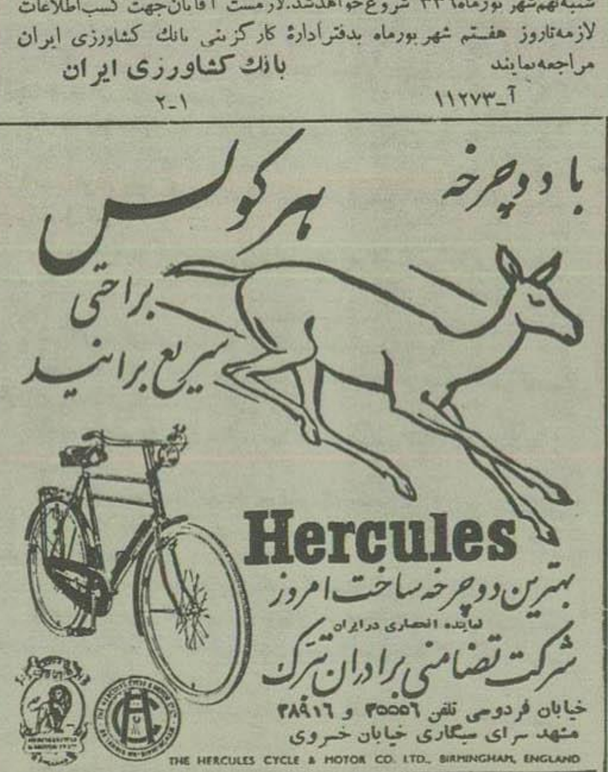

کودکستان-دبستان‌پسرانه‌و دخترانه -انجمن فرهنگی‌پروین

تمام‌پانسیون‌ونیم‌پانسیون

آموزگاران‌مجرب‌وزارت فرهنگ برنامه فارسی ومعلمین انگلیسی شورای فرهنگی بریتانیا روزی‌دوساعت انگلیسی تدریس مینمایند استاد جاپازیان‌تعلیم بالت کودکان‌رآمهده دارند پیانوبادداده میشود . کودکان کودکستان ودبستان روزانه‌باچندرستگاه اتوبوس‌رفت‌وآمد مینمایند غذا بعهده‌انجمن‌است بهترین‌وسائل بازی تهیه شده‌همه روزه‌صبح‌وعصر نام‌نویسی میگردد خیابان شاه‌چهارراه یوسف‌آبادانجمن فرهنگی‌پروین‌تلفن۴۲۴۵۱

۱۰-۶ آ-۱۵۰۱۲

آ-۱۵۷۲۶

بهترین تحفه

بدوستان‌خارجی یامدیران کمپانیها در کشورهای‌خارجه یاباطبای‌معالج اروپائی وخلاصه بهرخارجی که کوچکترین دوستی وتماسی‌داشته باشید و بخواهیدیك تحفه‌ارزان‌قیمت وگرانبها بدهید که هیچوقت شمارا فراموش نکنندیك‌جلد رباعیات خیام‌مصور بپنج‌زبان‌شعری فارسی -انگلیسی-فرانسه عربی‌است که‌بااشعار فارسی‌تطبیق‌شده وعلاوه‌بر۸۱تصویر رنگی،۱۷۰ صفحه مقدمه بپنج‌زبان‌بقلم‌بزرگترین نویسندگان وشعرای‌دنیادراین کتاب گنجانیده شده‌این‌مجموعه که‌دوسال‌است‌توسط‌شرکت سهامی‌تحریرایران بچاپ‌رسیده موردتوجه‌کامل مقامات‌فرهنگی دنیاقرار گرفته‌وامروز هر کس‌خارجه‌میرود وتحفه‌خوبی میخواهدبیك‌خارجی بدهدچندجلد ازاین کتاب‌تهیه‌میکند.البته میدانید که‌خارجیها دوچیزراخیلی‌دوست‌دارندا‌ول کتاب دوم گل‌وشما باهدیه یکجلد ازاین رباعیات که‌زبان خودآنهاهم‌تهیه‌شده بهترین‌دوستان‌خارجی برای‌خودبدست‌خواهیدآورد .

۲-۲ آ-۱۵۳۵۰

دنباله گزارش آقای دکتر عباس نفیسی دبیر کل جمعیت شیر و خورشید سرخ بحضور والاحضرت شمس پهلوی

صلیب سرخ و هلال احمرهای کشورهای خارج ۳۴ میلیون و ۲۶۷ هزار و ۵۶۰ ریال وجه نقد بتوسط جمعیت شیر و خورشید سرخ بآسیب دیدگان زلزله کمك کرده‌اند

کمك شیر و خورشید سرخ بالاتر از حد استطاعت مادی و معنوی آن جمعیت بوده است

کمك‌های اداره همکاری فنی

اداره همکاری فنی ایران و آمریکا تعداد هفت دستگاه کامیون و چهار دستگاه وانت و شش دستگاه جیپ برای کمك و حمل و نقل لوازم امدادی باختیار شیر و خورشید سرخ گذاشت که موجب کمال تشکر است از این وسائل وانتها وجیپ‌ها با دو کامیون هنوز باختیار شیر و خورشید سرخ قرار دارد و موافقت شده است که تا پایان کار ساختمان‌ها باقی بماند.

جمعیت شیر و خورشید سرخ همچنین از باشگاه تاج و کوهنوردان آن باشگاه که در سخت‌ترین موقع تقاضای جمعیت بدشوارترین نقطه آسیب دیده حرکت کردند و در رسانیدن کمکهای طبی و حفظ روحیه مردم مردانه کوشش نمودند و نیز از آقایان اطبای محترم میکه با کمال فداکاری در کلیه نقاط همت کردند و مجروحین این حادثه عظیم را در مدت بیش از یکماه مداوا و معالجه نمودند سپاسگزاری فراوان دارد و برای آنان مزید توفیق و سلامت و سعادت میطلبد هیئت مدیره شیر و خورشید سرخ همچنین از مدیران محترم جراید و مجلات پایتخت که از هر گونه توجه بکار شیر و خورشید سرخ و احترام و اظهار علاقه نسبت بپیشرفت کارهای این جمعیت دریغ نداشته‌اند سپاسگزاری مینماید،

از آقای مسعودی مدیر محترم روزنامه اطلاعات و عضو هیئت مرکزی کل نیز تشکر خاص دارد از وزارت کشور و فرمانداران محل که با جمعیت شیر و خورشید سرخ همکاری نموده‌اند تشکر میشود.

همچنین جمعیت شیر و خورشید سرخ اتحادیه بین‌المللی صلیب سرخ و موسسات صلیب سرخ و هلال احمر جهانی که با ابراز همدردی و همکاری و ارسال کمك موجبات تسهیل کار جمعیت را فراهم کرده‌اند تشکر مینماید

مشکلات کار

اکنون اجازه فرمایند در مقابل این تشکرات در چند کلمه مشکلات جمعیت و کسانی را که مانع پیشرفت کارها بودند نیز هیئت محترم مرکزی معرفی نماید تا ملاحظه فرمایند که کارکنان جمعیت شیر و خورشید سرخ در عین اجرای وظیفه دشوار خود تا چه حد می‌بایست با اینگونه مشکلات که از ناحیه عده‌ای مردم خودخواه و گاهی سودپرست ایجاد میشد مواجه باشند و با آن مبارزه کنند اقدامات جمعیت در این راه در بیشتر موارد به نتیجه مطلوب پیوست و البته دست انگشت کسان از کارها کوتاه شد ولی عکس العمل آن ایل بود که این عده مخصوصا در بعضی از مناطق لاریجان دست بانتشار شایعات بی‌اساس زدند و نکوشند تا مردم ساده‌دل و خالی الذهن را که با دلسوزی مراقب حال آسیب دیدگان بودند نگران سازند دخالت متنفذین در کارها در بعضی از نقاط عرصه را سخت بر مامورین شیر و خورشید سرخ تنگ ساخت ولی جمعیت تا آنجا که امکان داشت در مقابل آنها استاده و از باوه گوئی آنان بیم نخورده راه ندادو یقین داشت و دارد که ملت ایران خود باین نکته خوب توجه داشته و حق را از باطل بآسانی تمیز و تشخیص میدهند

میزان کمکهای جمعیت

میزان کمکهای ارسالی از طرف جمعیت مرکزی شیر و خورشید سرخ بنقاط آسیب دیده بدین قرار بوده است.

۱ـ چادر ۱۳۳۰ دستگاه خارجی ۳۶۷۹ دستگاه ایرانی
۲ـ پتو ۲۱۱۶۳ عدد
۳ـ گلیم ۱۵۲۰ عدد
۴ـ لباس کت و شلوار مجموعا ۱۵۴۲۴ دست.
۵ کفش ۲۴۸۸ زوج
۶ـ چیت ۳۸۶۲۶ متر
۷ برزنت ۱۳۵۹۹ متر و نیم
۸ـ چراغ فانوس ۳۰۳ عدد
۹ـ ظروف مختلف ۲۲۵۰ تکه
۱۰ـ آرد ۳۲۰ تن و ۴۴۹ کیلو
۱۱ـ برنج ۸۰ تن و ۱۴۸ کیلو و ۴۰۰ گرم
۱۲ـ قند ۶ تن و ۷۱۰ کیلو
۱۳ـ شکر ۱۰ تن و ۱۰۰ کیلو
۱۴ـ چای ۱۹۶۵ بسته نیم کیلوئی
۱۵ـ روغن ۶ تن و ۲۳۸ کیلو
۱۶ـ شرخشك ۴ تن و ۵۱۵ کیلو
باضافه چهار تن پنیر
۱۷ـ داروهای مختلف و لوازم طبی معادل یك میلیون و دویست هزار ریال

از این لوازم آرد و روغن و شیر خشك ارسالی اهدائی از طرف مردم آمریکا و پارچه چیت اهدائی پاکستان و قسمتی از شکرها اهدائی دولت چین ملی بود و نیز ۱۳۶۲ دستگاه چادرهای اهدائی هلال احمر ترکیه و سایر موسسات صلیب سرخ بود و مابقی از سرمایه جمعیت شیر و خورشید سرخ تهیه و تدارك شد و بعلاوه این لوازم مبلغ ده میلیون ریال بشاوی بدو شعبه شیر و خورشید سرخ در آمل و بابل اعتبار داده شده که برای آسیب دیدگان منطقه خود در محل لوازم امدادی تدارك کرده وارسال دارند.

میزان تلفات و مجروحین

بطوری که تحقیق شد در این حادثه میزان تلفات از هزار متجاوز بود و چند هزار تن نیز بطور سطحی مجروح شده بودند ولی تعداد مجروحین سخت جمعا بسیصد نفر نمی‌رسید و هکده های ویران شده نزدیك بپانصد دهکده است زیرا باید تعداد قابل توجهی نیز دهکده های دیگر را هم که در منطقه زلزله قرار داشته و ظاهرا آسیبی ندیده‌اند در شمار این دهکده ها حساب کرد زیرا در این قبیل نقاط نیز خانه ها بصورتی در آمده که سکونت در آن اطمینان بخش نیست.

کمك موسسات صلیب سرخ خارجی

از طریق موسسات داخلی و بعضی کشور ها و صلیب سرخ و هلال احمر های خارجی آنچه بطور نقد تا کنون صندوق جمعیت شیر و خورشید سرخ رسیده به ۳۴ میلیون و ۲۶۷ هزار و ۵۶۰ ریال بالغ میشود البته چنانکه اعضای محترم هیئت مرکزی کل استحضار دارند در ابتدای حادثه نظر بشدت احتیاجی که بچادر بود از طرف جمعیت شیر و خورشید سرخ از اتحادیه بین‌المللی موسسات صلیب سرخ تقاضا گشت بهر طریق میدانند تا حدود پنجهزار چادر برای جمعیت خریداری کرده و با هواپیما بفرستند این تقاضای جمعیت موجب شد که از طرف اتحادیه مذکور استمداد بین‌المللی بعمل آمد و اکثر موسسات صلیب سرخ و هلال احمر جهانی اعانات خود را صندوق اتحادیه برای تهیه چادر بدهند و از آن محل تا کنون مقداری بالغ بر ۱۳۶۲ دستگاه چادر باهواپیما برای جمعیت شیر و خورشید سرخ رسیده است.

هلال احمر ترکیه پانصد دستگاه چادر بجمعیت کمك نمود که سیصد و شصت دستگاه آنرا با هواپیماهای خود تحویل داد از طرف صلیب سرخ ایتالیا، فرانسه و آلمان نیز جداگانه با هواپیما چادر هائی فرستاده شد. دولت و صلیب سرخ پاکستان نیز معادل سیصد هزار روپیه چادر تهیه نمودند که قسمت اول آن به زاهدان رسید و بتهران حمل شده است. باین ترتیب در این بار نظر بتقاضای جمعیت اعانات موسسات صلیب سرخ بیشتر بصورت چادر بود و بعضی از کشورهای دولت دیگر هم تلگرافی اطلاع داده‌اند که وجه نقد خواهند فرستاد ولی چون این وجوه هنوز بصندوق جمعیت نرسیده است بحساب نیامده و نیز چند نمایندگی داروئی اعاناتی بصورت دارو به بخش داروئی شیر و خورشید سرخ فرستاده‌اند.

در میان اعانات نقدی دو رقم بیست هزار لیره و اعانه اعلیحضرت ملك سعود و پنجاه هزار لیره شیخ کویت که حسب الامر مطاع مبارك بجمعیت شیر و خورشید سرخ پرداخته شده قابل توجه و موجب تشکر خاص است.

استفاده از داوطلبان

در حادثه زلزله اخیر برای اولین بار بصورت منظم و صحیحی از داوطلبان استفاده بعمل آمد کسانی که برای توزیع خواربار و اجناس و کمکهای بهداشتی از طرف شیر و خورشید سرخ بنقاط مختلف رفتند بیشتر داوطلبانی بودند که با از سابق در جمعیت کار می کردند و با در این حادثه خود را باختیار شیر و خورشید سرخ گذاشتند. نحوه عمل این عده بسیار خوب و قابل ستایش بود و این توجه خاص افراد بهمکاری افتخاری باشر و خورشید سرخ مواقع بروز حوادث نوید میدهد که می‌توان در آینده بخش داوطلبان شیر و خورشید سرخ را نیز مانند سایر موسسات صلیب سرخ جهانی بر پایه و اساس استواری بنا نهاد و از نیروی افراد داوطلب با برنامه صحیحی در کارهای خیر به استفاده نمود

اعانه دولت

بلافاصله پس از وقوع حادثه لایحه‌ای از طرف دولت بمجلسین تقدیم شد و به تصویب مجلسین و بتوشیح ملوکانه رسید که بر اساس آن دولت قرار است پنجاه میلیون ریال بجمعیت شیر و خورشید سرخ و پنجاه میلیون ریال هیئت کمك به آسیب دیدگان بپردازد. این یکصد میلیون ریال باضافه اعانات نقدی که جمع آوری میشود بمصرف امور عمرانی نقاط آسیب دیده خواهد رسید.

جمعیت شیر و خورشید سرخ مخارج سنگین کمکهای مقدماتی را از بودجه خود تهیه کرده و پرداخته است برای تجدید ساختمان نقاط آسیب دیده که اجرای آن از وظایف هیئت کمك به آسیب دیدگان است طرح عملی در نظر گرفته شده و در جریان اجرا است که گزارش آن جداگانه بعرض هیئت مرکزی کل خواهد رسید.

پایان کلام

اعضای محترم هیئت مرکزی کل ملاحظه فرمودند که در این حادثه هولناك با وسعت مناطق آسیب دیده و نبودن راه و وسائل جمعیت شیر و خورشید سرخ ایران توانست بالاتر از حد طاقت و استطاعت مادی و معنوی خود بنجات آسیب دیدگان قیام و اقدام کند هر کس در روزهای اول حادثه و حتی تا یکماه پس از آن مجاهدات صمیمانه اعضای شیر و خورشید سرخ را در این راه از نزدیك یا در محل حادثه یا در مرکز جمعیت مشاهده کرد نتوانست از تحسین و تشویق خودداری کند این توجه خاص و اعتماد عموم بخدمتگزاران شیر و خورشید سرخ نیروئی دیگر بخشید و اشتیاق درونی و عشق و علاقه آنان را بکار و خدمت دوچندان کرد چنانکه همه روز از صبحدم تا دیر گاهی از شب بدون احساس خستگی و هیچگونه تالمی بکار و کوشش خود ادامه می‌دادند

در این حادثه شیر و خورشید سرخ به جهانیان که با نگرانی پیش آمد این حادثه هولناك را مینگرستند ثابت کرد که ملت ایران میتواند بدست خود بر جراحات خویش مرهم بگذارد و این امر بر حیثیت و اعتبار شیر و خورشید سرخ در نزد اتحادیه بین‌المللی موسسات صلیب سرخ هلال احمر جهانی بمراتب بیش از آنچه بود افزود. چند روز پس از حادثه هیئت امدادی طبی از طرف دولت انگلستان سرپرستی رئیس قسمت بهداشت ارتش انگلیس در خاورمیانه که درجه سرلشکری داشت برای کمك به معالجه مجروحین باهواپیما بتهران آمدند و خود را باختیار شیر و خورشید سرخ گذاشتند و آمادگی خویش را برای کمك اطلاع دادند و بلافاصله به منطقه آمل و حومه رفتند و پس از مشاهده و مطالعه کافی باز گشتند و بمقامات مسئول شیر و خورشید سرخ اطلاع دادند که خوشبختانه این جمعیت بر کارهای خود مسلط است و وظایف خود را با بر نامه مرتب بنحو احسن انجام داده و نیازی به وجود آنها نیست.

نماینده اتحادیه بین‌المللی صلیب سرخ نیز که بتهران آمده بود پس از مشاهده فعالیت جمعیت و نظم و ترتیب کار کمك به آسیب دیدگان و مسافرت به نقاط آسیب دیده در گزارشی که در این باب باتحادیه بین‌المللی صلیب سرخ داد و چنانکه رسم آنهاست بدون مبالغه آنچه دیده بود نوشت، از خدمات جمعیت با تحسین آمیخته باعجاب یاد کرد یك نفر از متخصصین زلزله‌شناس معروف که از طرف دولت فرانسه برای مطالعه در کیفیت زلزله و همکاری با شیر و خورشید سرخ مدت پانزده روز در تهران توقف داشت و از نقاط آسیب دیده بازدید کرد اظهار داشت که بطور یقین قبل از مسافرت با ایران تصور نمیکرد در این کشور سازمان شیر و خورشید سرخ تا این حد از پیشرفت و ترقی نائل آمده باشد چنانکه بسیاری از نظریات خود را انجام یافته و عمل شده میدید. رئیس هلال احمر پاکستان غربی و نایب رئیس هلال احمر ترکیه نیز که بتهران آمده بودند فعالیت جمعیت را میستودند و از این سفر با آنکه متاسفانه بواسطه کثرت گرفتاری جمعیت نتوانست وظیفه خود را درباره چنین فرستادگان ارجمند بطور شایسته انجام دهد خرسند و خشنود بودند

«پایان»

هر روز سی هزار مسافر وارد شهر مشهد میشوند

مواظب باشید که موقع ورود بایستگاه بدام (زوار کش)ها نیافتید

ایجاد یك مهمانخانه بزرك و آبرومند برای حفظ آبروی کشور ضروری است

قبل از توقف کامل قطار پیاده نشوید دادن اثاثیه از پنجره به بیرون ممنوع است.

مسافرین محترم توجه بفرمائید کرایه تاکسی برای یك تا دو نفر ده ریال و برای سه نفر تا شهر ۱۰ ریال است بیشتر نپردازید.

در میان این صداها و در میان ازدحام جمعیت کوفته وارد ایستگاه راه آهن جدید الاحداث مشهد شدم.

محوطه ایستگاه را گرد و خاك غلیظی احاطه کرده بود و حرکت تاکسی‌ها و درشکه‌ها نیز باین گرد و خاك کمك میکردند.

هر تازه واردی بهر وسیله ای که وارد شهر مشهد شود برای اولین بار با قافله دلال‌ها (زوار کش: بکسر کاف) روبرو میشود اینها برای تازه واردین که وارد شهر مشهد می شوند جاو مسکن تهیه میکنند (زوار کشها) بعلت معاشرت زیاد با مسافرین گوناگون بچندزبان مسحبت میکنند و در عین حال روانشناس و قیافه شناس ماهری هستند.

«آقا! خانه شخصی خوب داریم با آب برق نزدیك حرم بی‌خود این ور آن ور نروند»

«این روزها زواری است! مسافرخانها پر است»

(البته اگر قیافه مسافری مرتب باشد دلالان بجای کلمه مسافرخانه مهمانخانه یا احیاناً هتل بکار میبرند)

کسانیکه بمشهد وارد میشوند اغلب از راههای بسیار دور آمده‌اند اثاثیه زیاد هوای آلوده ایستگاه آفتاب سوزان و پشت هم اندازی (زوار کش‌ها) دست بدست هم میدهند تازه وارد را گیج میکنند و او ناگزیر بدام یکی از همین آقایان میافتد.

رجز خوانی

بین راه در تاکسی یا درشکه (زوار کش) شروع بدروغ پردازی میکنند از سادگی و صداقت و امانت خود سخنها میگویند و داستانها میپردازد و آنگاه رندانه میگویند من غلام استان حضرت و نوکر زوار هستم! لحظه‌ای بعد تازه وارد با چند حمال از عقب و زوار کش از جلو عرق ریزان از کوچه پس کوچه‌های شهر مشهد را طی میکنند

آنهم کوچه‌های وسط شهر مشهد حکایتی دارد کوچه‌هائیکه با سنگهای ناصاف مفروش شده در هر چند قدم یك گودال خطرناك بوجود آمده خلاصه مسافر بیکی از خانه‌های باصطلاح مسکونی میرسد: زوار کش حقوق حقه خود را دریافت و مسافر خود را بخدا و امیگذارد آنگاه یك زن با یك پسر مرد خود را سرایدار معرفی میکند تا انسان متوجه شود اثاث البیت در اطاق چیده شده و کار از کار گذشته کرایه همین یك اطاق تاریك و کثیف برای هر شب اقلا دو ست ریال است البته اگر کسی همین اطاق را برای ۹ روز بخواهد امکان ندارد حتما باید ۱۰ روز تمام پول بدهد.

قسمت اعظم آبادی شهر مشهد در یك خیابان خلاصه میشود که آن فلکه می نامند چون دایره وار گرد حرم مطهر چرخ میزند.

این روزها مردم از راه آهن استقبال عجیبی کرده‌اند و هر روز ۱۷ هزار نفر از تهران به مشهد یا راه آهن و سایر وسائل مسافرت میکنند و اقلا معادل ده هزار نفر دیگر هم با اتوبوس از شهرهای خراسان و کشورهای اسلامی مخصوصا پاکستان و هندوستان افغانستان و جمهوری اندونزی بمشهد وارد میشوند.

بی آبی

مشهد در بی آبی عجیبی سر میبرد خانها آب مصرفی خود را از چاه تامین میکنند اگر حوض بی آب شد یك آب کش زوار در رفته چند ریالی میگیرد و چند روزی چرخ چاه را میگردش در میآورد صدای خشك چرخ چاه همیشه از خانه‌های مشهد بلند است سطل چاه‌ها از لاستیك ساخته شده

اثر راه آهن در وضع مشهد

اتصال راه آهن از تهران بمشهد تاثیر سزائی در وضع اجتماعی و اقتصادی شهرستان نموده است خر اسابها معتقدند که فعالیت شدید ساختمانی خرید و فروش زمین و بورس بازی، آنفلوآنزا، گرانی بعضی از اجناس را باید از راه آهن دانست اراضی اطراف راه آهن که تا سال گذشته خریدار نداشته است امروز متری شش شصت ریال بفروش میرسد.

زمین‌های وقفی آستان قدس در داخل شهر بوضع عجیبی دست گردان میشود.

اولیای آستان قدس هم فرصت را غنیمت شمرده عوارض جدیدی (گویا صدی چهار) بر این زمین‌ها قرار داده‌اند.

بلیط راه آهن هم فوق العاده ناباب است بطوریکه باید یکهفته تا ده روز لااقل منتظر نوبت شد تا موفق بمسافرت گردید.

البته اگر کسی توصیه‌ای داشته باشد و با یکی از دلالها و واسطه‌های فروش بلیط تماس گیرد مشکل بلیط همان روز حل میشود.

در هر واگن اطاق مخصوصی جهت آسایش کارگران و مامورین قطار وجود دارد.

گاهی اوقات این اطاق برای خوابیدن شب مسافرین از دویست تا پانصد ریال اجاره داده میشود!!

اولیای راه آهن باید فکری برای حفظ آبروی این کشور تر دخارجیان بنمایند.

یك پیشنهاد

یك روز با آقای طاهری متولی محترم مسجد جامع گوهرشاد مشهد و رئیس انجمن شهر صحبت میکردم.

گفتم چه خوب بود که اگر آستان قدس رضوی یا شهرداری مشهد یك مهمانخانه مجلل در این شهر می‌ساختند و جزوائی که حاوی اطلاعات لازم چند زبان منتشر میکردند و در اختیار خارجیانی که بمشهد می‌آیند میگذاردند تا مردم تازه وارد برای پیدا کردن یك اطاق یا مراجعه بطبیب و بیمارستان این همه دچار زحمت و اشکال نشوند آقای طاهری این نظر را پسندیدند.

اما فرضا اگر چنین تصمیمی گرفته شد ساختمان آن را شهرداری یا آستان قدس حواله خواهد کرد و آستان قدس مشهد داری در صورتیکه نه بودجه آستانه کم است و نه شهرداری درآمد کمی دارد زیرا مهمانسرای امام هشتم «ع» باشند.

اما تهیه بلیط و درك این فیض برای هر کس آسان نیست برسر در مهمانسرا اعلان کرده‌اند:

«بدون شناسنامه و گذرنامه و چمدان و چه .... بلیط داده نمیشود» تازه اگر با هزار تشریفات و ثبت نام در دفتر مخصوص بلیطی نصیب زائر شود. اقلا باید یکهفته تا ده روز صبر کند تا نوبتش برسد

سعادت باری نکرد که در مهمانسرای حضرت غذائی صرف کنم اما شنیدم که قبل از شروع خوردن غذا یکی از خدام از واردین مرتبا معذرت میخواهد و میگوید آقایان خیلی ببخشید اگر غذا کم است البته شما برای پرخوری اینجا نیامده‌اید محض تیمن و تبرك است

باز هم طبق تحقیقاتی که کرده‌ام در این مهمانسرا هر روز صد زن و صد مرد اطعام میشوند در صورتیکه هر روز تقریبا سی هزار نفر تازه وارد بمشهد وارد میشوند.

کسانیکه از کشورهای مختلف عربی و پاکستان و هندوستان و اندونزی و بالاخره از هر کجا بمشهد میآیند سخت عقیده دارند که اگر نیکروز هم شده مهمان حضرت باشند حتی معروف است که نان و برنج مهمانخانه را خشك کرده بولایات خود می‌برند

مسابقات ورودی دانشگاه چگونه باید انجام گیرد؟

نظر شما درباره برنامه دانشکده ها چیست؟

استادان و فرهنگیان محترم، دانشجویان و دانش آموزان عزیز شما میتوانید سئوالات بالا را پاسخ دهید.

در شماره پنجشنبه تحت عنوان (مسابقه ورودی یا سخت آزمائی) مطالب موجود در وضع امتحانات ورودی دانشکده و برنامه‌های غلط دانشگاه را در این مورد تشریح کردیم از جمله نوشتیم که:

گردانندگان مسابقات ورودی میبایست برای انتخاب هر دانشجو چند ساعت وقت حرف کرده استعداد جوانان را بدقت بسنجند نه آنکه فقط بتوزیع سئوالات و جمع آوری اوراق اکتفا کنند.

نوشتیم که وکیل باید قوه قدرت سخنوری داشته باشد اما در مسابقه ورودی دانشکده حقوق ماهیچ داوطلبی صحبت نمیکنند و اساسا امتحان شفاهی در کار نیست تا نتوانند بفهمند که وکلای آینده مملکت از عهده دو کلمه حرف زدن بر میآیند یا خیر؟

همچنین وضع مسابقه ورودی دانشکده پزشکی و نحوه تصحیح دوازده هزار ورقه را در ظرف بیست روز تشریح کردیم.

اکنون از عموم فرهنگ دوستان انتظار داریم که نظر اصلاحی خود را در باره مسابقات ورودی و برنامه‌های دانشگاه برای ما بنویسند تا نام خودشان در ستون فرهنگی چاپ شود در صورت امکان یکقطعه عکس خود را نیز برای ما ارسال دارند. لطفا پشت پاکت قید شود «روزنامه اطلاعات ـ بخش فرهنگی»

نفرین پیرمرد

یك شب پیرمردی از اهالی قوچان را در بازار مشهد دیدم که کور بود و بزمین و زمان فحش میداد پرسیدم چه خبر است؟

گفت والله ۶۰ سال است که برای زیارت می‌آیم نذر کرده‌ام که شب اول در مسجد بخوابم! حالا نمیگذارند این مشهدی‌ها از وقتی که این ماشین تازه را دیده‌اند (منظورترن است) خودشان را گم کرده اند.

ای کاش پای این ماشین تازه از زمین شهر می‌برید حالا اتصال راه آهن چه ربط بشب زنده داری این پیرمرد داشت چه عرض کنم اما از حق نباید گذشت مشهد شهر میوه و فراوانی امسال وضع سابق را نداشت اصلا مثل اینکه دنیا عوض شده است

مرتضی شهیدی

آستان قدس رضوی در خراسان سیصد و شصت پارچه آبادی موقوفه دارد.

مهمانخانه حضرت

در کنار صحن مطهر حضرت ثامن الائمه یك مهمانخانه‌ای هست که معروف به مهمانخانه حضرت است خراسانیها در وصف این مهمانخانه میگویند در گذشته آشپزخانه آن رونقی داشته است.

از موقوفات آستان قدس رضوی زوار اطعام میشده‌اند بطوریکه سیاری از زائرین یکهفته در مهمانخانه مهمان حضرت میشدند.

اگر چه هنوز هم از محل موقوفات آستان قدس در مهمانخانه بروی زوار سته نشده اما چه دری عرب و عجم و هندی و پاکستانی و بالاخره همه کس از همه جا در مهمانخانه صف کشیده‌اند تا برای تیمن و تبرك یك وعده مهمان

-۲۱-

ـ گفتید پنج روز؟

ـ پنجروز دیگر قول میدهم که حقیقت را بشما بگویم. پیش شما اقرار کردم که تریاك میکشم و با انحلال شما وعدهٔ دیدار بمن دادید. این مطلب در قبال اسراری که بعداً بشما خواهم گفت چیز مهمی نیست.

ـ قبول می کنم. پنج روز دیگر.

مرد جوان دستهای اورا بشدتی فشرد که نزدیك بود خرد شود. مونیك گفت:

ـ لجاد دیگر برویده.

ـ باز هم اجازه میدهید بدیدن شما بیایم؟

صدای تلفن در گوش مونیك زمزمه میکرد: «باید به عشاق کمك کرد» نفسی کشید و گفت:

ـ بله.

ـ همین امشب؟

باز بیاد تذکر صدای تلفن افتاد: «عاشق همیشه پیر گوست»

ـ بسیار خوب

ایگور لبهای آتشین خود را روی دست مونیك گذاشت و سپس بی صدا از اطاق خارج شد مونیك با خود گفت:

«پنج روز. پنج روز دیگر کار تمام است»

ولی ناگهان از خودش ترسید، از خونسردی خودش ترسید که چگونه پس از ماجرای دیدار ایگور، جز درباره کشف اسرار پنج روز دیگر فکر نمیکند سپس در دل گفت:

«آری عشاق پیر گوهستند، ولی برای دختر جوانی مثل من بازی خطرناکی است.»

✿✿✿

عصر آنروز گرمای هوا بآخرین شدت خود رسید.

اعصاب مونیك ناراحت بود و پرنسس تندی و بدخلقی میکرد با همهٔ وعده های مهر و محبتش باندیمه بدرفتاری میکرد.

ـ وای، دختر جان، این دستبند مرا اذیت میکند، لطفا آنرا باز کنید و باطاق من ببرید.

چون زبر درخت انجیر نشسته بودند مونیك مجبور بود از روی سنگفرش داغ که صورت کورهٔ سوزانی در آمده بود عبور کند، همینکه باز گشت پرنسس شکوه دیگری آغاز کرد:

ـ آه عزیزم فراموش کردم بگویم که عینك آفتابی مرا بیاورید.

پرنسس بازهوس تازه‌ای کرد و چون حرارت آفتاب بدنش را میسوزاند بادبزن بزرگی بالای سر خود کار گذاشت و مونیك مجبور شد که پشت سرهم طناب را بکشد تا هوا بجنبش در آید.

ـ عزیزم، بنظر میآید که من مهاراجه شده‌ام و شما کنیز من هستید بهتر است خود را بشکل دختران هندی در آورید.

دختر جوان که از این بازیها خوشش نمیآمد جواب داد:

ـ رنگ پوستم با آنها فرق دارد.

ـ موهای سرتان که سیاه است، با چند حمام آفتاب پوست بدنتان نیز شکل آنها میشود. اینقدر طناب را محکم نکشید، هم خودتان را خسته میکنید و هم باد مرا اذیت میکند.

خوشبختانه ساعت آب تنی فرا رسید و مونیك را از ادامه اینکار سخت و طاقت فرسا خلاص کرد.

بازی و تفریح و آب تنی پرنسس سه ربع ساعت طول کشید و در این مدت مونیك استراحت کاملی کرد.

پرنسس که بر اثر آب تنی نشاطی پیدا کرده بود گفت:

ـ اگر امشب هم اینقدر گرم باشد، صف شب نیز باید آب تنی کنیم.

ایگور و مونیك شنیدن این کلمات مخفیانه بهم نگاه کردند پرنسس گفت:

ـ هیچ چیز لذت بخش تر از آب تنی صف شب نیست در این ساعت درجه حرارت هوا و آب یك اندازه است و آدم متوجه نمیشود که کدام قسمت بدنش داخل آب است و کدام قسمت بدنش بیرون آب آرامش شب در تن آدم نفوذ میکند و بنظر میآید که انسان وارد دنیای ناشناس و مکیفی شده است. آخ، چه لذتی دارد!

در حقیقت این هوس تازه پرنسس بنفع مونیك بود، زیرا مدت ملاقات ایگور را کوتاه میکرد. از این رو هنگام صرف شام دختر جوان درباره آب تنی نیمه شب با پرنسس صحبت کرد تا مبادا فراموش شود. پرنسس گفت:

ـ من در اطاقتان را میزنم. اگر خواب باشید اسراری ندارم ولی اگر بیدار شدید همراه ما بیائید. ایگور، شما هم برای آب تنی میآئید؟

مرد جوان زیر لب گفت:

ـ من خوابم میآید.

پرنسس گفت:

ـ نسبت بشما، من رحم ندارم. حتی اگر قرار شود، شما را از رختخواب هم بیرون میکشم.

یکربع ساعت پس از اینکه دختر جوان باطاقش برگشت ایگور آهسته در را زد و گفت:

ـ اگر پرنسس پشت در اطاقتان آمد جوابش را ندهید.

ـ چون پرنسس سراغ شما خواهد رفت و همچنین ممکن است که وارد اطاق من هم بشود. از این جهت خواهش میکنم که یکساعت بیشتر اینجا نمانید.

ـ مونیك، ما اقلا یکساعت فرصت داریم.

دختر جوان آهی کشید و گفت:

ـ نمی‌دانستی شما را باطاقم راه داده باشم. اگر کات شما را پیش من ببیند چه خواهد گفت؟

ایگور خندهٔ تمسخر آمیزی کرد و گفت:

ـ مضحك است که شما پرنسس را با اسم کوچکش صدا میزنید.

ـ بدتان میآید؟

ـ بنظرم خود او این دستور را بشما داده باشد.

مونیك دست و پایش را گم کرده بود. چه جوابی باایگور بدهد و مخصوص چگونه اورا بی آنکه چیزی مایه بگذارد، حرف وادارد راه چاره را در بر دید که خود را جسور نشان دهد.

ـ ایگور، شما بالاخره جواب مرا ندادید. چه احتیاجی هست که تا پنج روز دیگر صبر کنم؟ اگر پرنسس شما را در اطاق من غافلگیر کند چه خواهد گفت؟

ـ گور پدر پرنسس، من اینجا نیامده‌ام که راجع باو صحبت کنم.

ـ ولی من میخواهم راجع باو حرف بزنم. ولم کنید، ایگور.

مرد جوان میخواست اگر گفته بود دوسی میکرد که اورا در آغوش بکشد.

ایگور صدایش را نازك کرد و گفت:

ـ اگر از من بدتان میآید، چرا مرا باطاقتان راه دادید؟

دختر جوان برای اینکه وقت را بگذراند گفت:

ـ میخواهم بدانم پرنسس با شما چه رابطه‌ای دارد.

ـ هیچ، شما گفتم که هیچ رابطه و نسبتی با من ندارد.

ایگور با خشم و عصبانیت حرف میزد. دستهای دختر را رها کرد، چند قدمی در اطاق راه رفت و سپس بطرف مونیك بر گشت و گفت:

ـ شما مرا دوست نمیدارید، من میدانم. پس چرا سر بحرفتان را میزنید؟ ترسید، بگوئید که مرا دوست ندارید.

مونیك با دصدای تلفن افتاد: «باید بعشاق کمك کرد.»

فشاری بخود آورد، آهی کشید و گفت:

ـ اینطور نیست، ایگور. من شما را دوست دارم. ولی فراموش نکنید که دختر جوان مثل حیوان رام نشده ایست که میرمدو فرار میکند.

صدایش از فرط هیجان گرفته بود و پاهایش میلرزید. ایگور خود را طرف او افکند، در آغوشش کشید و همینکه خواست اورا ببوسد. دختر سرش را برگرداند و گفت:

خبرنگاران ما از شهرستانها اطلاع میدهند

ورود سیاحان فرانسوی

خبرنگارما اززابل گزارش میدهد چند روز قبل آقایان «میشل مویه» و«پیرپیکارد» سیاحان جوان فرانسوی‌وارد زابل شدندوپس‌ازبازدید کوه«خواجه» و«ادیمی»ونیزاروددریاچه هامون‌زابل‌را ترك کردند.

زنزله مجدد

خبرنگارماازفیروزکوه‌اطلاع‌میدهد چندشب‌قبل زلزلهٔ نسبتا شدیدی در فیروزکوه‌روی داد لیکن هیچگونه خسارتی‌واردنیاورد احتمال‌میرودردرفراه اطراف‌فیروزکوه‌نیززلزله‌هائی‌روی‌داد باشدولی‌تاکنون‌اطلاعی‌ازاین‌نقاط‌بدست نیامده‌است.

طبق تصمیمیکه دردهمین جلسه جمعیت شیر وخورشید سرخ اتخاذگردید
قبل‌ازآغازفصل بارندگی برای‌جلوگیری ازمخاطره طغیان رودهیرمند
درمسیررودخانه هیرمندسدی‌ساخته میشود

چندروزقبل‌دهمین‌جلسه جمعیت شیروخورشید سرخ زابل‌بریاست آقای‌سیدعلی‌پیشداد فرماندارو‌باحضور اعضای‌هیئت‌مدیره‌تشکیل گردیدوتصمیمات زیراتخاذشد.

۱ـ چون‌ممکن‌است براثربارندگی‌باردیگررودخانه‌هیرمند طغیان کرده وبزارعین سدماتی‌واردنماید‌قرارشدازمحل‌بودجه‌اهدائی‌جمعیت شیروخورشید سرخ مرکز نسبت به سدبندی‌قسمت شرقی‌رودخانه‌یعنی‌از«ده‌نو» تادامنه «نیزار» اقدام شودودرهمین‌جلسه‌آقایان لنکرانی‌مدیرعامل‌وسکونی‌عضووغفاری‌نماینده جمعیت‌مرکزی‌بسمت هیئت‌نظارت‌سدبندی «ده نو» انتخاب شدندتاهرچه زودترشروع بکارنمایند.

۲ـ چون‌تاکنون‌بودجه‌ای‌برای‌ساختمان پرورشگاه زابل‌حواله نشده قرارشدازآقای‌استاندارتقاضاشود که برای‌تامین‌این‌بودجه‌اقدام‌نماید تاقبل‌ازآغازفصل‌بارندگی‌ساختمان پرورشگاه‌آغاز گردد.

سفیرژاپن درمشهد

خبرنگارما ازمشهداطلاع میدهد: دوروزقبل‌سفیر کبیر وکاردارسفارت ژاپن باقطارمسافری‌بمشهد واردشدند وپس از کمی‌استراحت بکوه سنگی‌رفتند وازساختمان‌ومحوطه‌آن‌دیدن کردند.

آقایان‌مزبورباآقای‌استاندارنیزملاقات نموده وازمسجد جامع وموزه وکتابخانه‌آستان‌قدس‌وهمچنین‌ازآرامگاه‌حکیم فردوسی‌بازدیدبعمل‌آوردند.

مرك یك معلم کهنسال

خبرنگارما از آمل‌مینویسد: چند روز قبل بمناسبت درگذشت سیدفضل‌الله جلالی آموزگار کهنسال فرهنك آمل ازطرف فرهنگیان مجلس ترحیمی در مسجد هاشمی برگزار گردید.

دراین مجلس علاوه برفرهنگیان صدها نفر از دانش‌آموزان وطبقات مختلف اهالی که‌روزی نزداین‌آموزگار کهنسال تحصیل کرده‌بودند حضور داشتند وآقای‌هیبت‌الله بیانی ضمن اظهارتاسف ازمرك‌وی گفت:

مرك‌معلم ضایعه نزرگی‌است.

سیدفضل‌الله جلالی ۳۶سال‌پیش بخدمت فرهنگ آمل درآمدودراین مدت‌باکمال ازخودگذشتگی بتعلیم‌وتربیت‌ما وفرزندان‌ماپرداخت.

فرهنك فومنات توسعه می‌یابد
ممکنست‌درسال جاری کلاس‌ششم طبیعی‌افتتاح‌شود

چندروزقبل‌آقای اصغربان‌رئیس فرهنك فومنات که برای‌شرکت در کنگره‌فرهنگیان کشوربتهران عزیمت‌نموده بودبفومنات مراجعت کرد.

وی‌پس ازورود شهر اظهارداشت که ضمن شرکت‌درجلسات کنگره ازفرصت استفاده کرده‌و نظروزارتفرهنك رانسبت باحداث‌یك‌دستان چهار کلاسه در«شفت» ، تهیه کتب درسی دستانی، تهیه وسائل‌آزمایشگاه های دبیرستانهاوتامین بودجه‌تعلیمات اکابرجلب کرده‌است.

ازجمله دودستگاه ماشین‌جوجه کشی‌برای‌استفاده دانش‌آموزان‌مدارس حرقه‌ای ومقداری لوازم‌آزمایشگاه باخودآورده است که درسال تحصیلی آینده مورداستفاده دانش‌آموزان‌قرارخواهد گرفت. آقای اصغریان گفت: درصورتیکه تعداددانش‌آموزان شرکت‌در کلاس‌ششم طبیعی‌به۲۰ نفربرسدوزارت فرهنك باافتتاح کلاس مزبورموافقت‌خواهد کرد.

کلاسهای کارآموزی

خبرنگارما ازبزدمینویسد: هم اکنون ازطرف‌اداره‌فرهنگ‌بزدچندین کلاس‌کارآموزی‌برای‌آقایان‌دبیران. آموزگاران وبك کلاس‌کار آموزی جهت‌داوطلبین‌شغل‌آموزگاری افتتاح شده‌است.

درضمن‌عده‌ای از آموزگاران‌نیز جهت‌فراگرفتن‌کارهای‌دستی‌وحرفه‌ای باصفهان‌عزیمت نمودندتاپس‌ازتکمیل معلومات‌خویش در هنرستان‌اصفهان بیزدمراجعت‌نمایند.

پایان کمکهای‌اولیه
«ا کیپ»ساختمانی‌بدهات‌زلزله‌زده‌عزیمت‌نمود
پانصد عددچادر بین‌ساکنین شهر تقسیم‌شد

گزارش رسیده ازخبرنگار مادرآمل حاکیست که‌متعاقب اعلامیه صادره‌ازطرف جمعیت شیروخورشیدسرخ مرکزی‌مبنی برقطع کمکهای‌اولیه بزلزله‌زدگان‌شمال‌اینك فعالیت‌شیرو خورشیدسرخ‌آمل متوجه تجدید ساختمان‌قراء زلزله‌زده‌شده‌است.

دوروز قبل اولین اکیپ ساختمانی تحت‌سرپرستی آقایان‌پیامی نماینده جمعیت مرکزی و حاج سیدخلیل‌مرتضوی مدیرعامل جمعیت‌شیروخورشید آمل بصوب بخش آسیب‌دیدهٔ «چلاو» حرکت نمود.

این اکیپ‌قراراست‌پس ازورود بمحل‌باهر خانواده قراردادی‌منعقدساخته وهریك کمکهائی‌در ٤ قسط پرداخت‌نماید علاوه برفعالیت‌این‌اکیپ درقصبات اطراف‌ظرف چندروز اخیرپانصدعدد چادربین کسانیکه‌درداخل شهرمنازلشان آسیب‌دیده‌توزیع شده‌است.

آقای نصرت‌الله‌خواجه‌نوری‌رئیس‌بانك‌رهنی‌بابل نیزدرراس‌هیئتی بمنظوراهداء وام‌بزلزله‌زدگان واردآمل شده‌است.

یك‌جوان بیست ساله
دوست‌خودرابا کارد ازپادرآورد
قاتل‌درآشپزخانه‌منزل یکی از بستگانش دستگیر شد

خبرنگارماازکاشان گزارش میدهد: چندروز قبل جوان ۲۰ ساله‌ای بنام اکبرپلاس فروش باکاردقصابی دوست دیرین خودرا بنام رضا دخس بشدت مجروح کرد بطوریکه مجروح‌پس‌از ساعتی براثرخونریزی زیاد فوت‌نمود اکبرپلاس فروش پس‌ازاین عمل بمنزل یکی‌ازاقوامش‌رفت‌ودرآشپزخانه آن منزل مخفی‌شد ولی ساعتی بعد آقای ستوان یکم‌امیرخسروی رئیس کلانتری ۱ باتفاق‌عده‌ای‌پاسبان محل اختفای‌وی‌را کشف‌نموده‌واورادستگیر کردند.

قاتل درتحقیقات اولیه ابتدا منکر این‌جنایت‌شد ولی بعدصریحااعتراف نمود که چون ازمدتی‌پیش رضادخس بوی تکلیف عمل‌ناشایسته‌ای‌رامینموده ناچاراورابوسیله‌کاردمجروح‌وفرار کرده است.

جنازه رضادخس‌پس‌ازانجام‌تشریفات قانونی‌بخاك‌سپرده‌شدواینك‌قضیه‌ازطرف مامورین‌انتظامی تحت‌تعقیب‌میباشد.

قاتل درمیان مامورین انتظامی

خلاصهٔ خبرهای شهرستانها

بیجار ـ آقای‌محمدعلی‌اشرف‌زاده‌شهردار برای‌مذاکره بامقامات سازمان‌برنامه ووزارتکشور پیرامون‌اجرای‌پروژه‌های‌اصلاحی وعمرانی‌بیجار بصوب‌تهران عزیمت‌نمود.

ساوه ـ بیماری‌آنفلوآنزا دربخش‌نوبران‌ساوه شدت‌شایع‌شده‌وتنها پزشك‌درمانگاه‌آقای‌دکتر کاظمی‌خود نیزباین‌بیماری‌مبتلا گردیده‌است. اهالی تقاضای‌اعزام‌پزشك‌ودارودارند.

زابل ـ آقای‌مهندس‌عترت‌رئیس کشاورزی‌وآبیاری‌وخالصجات‌سیستان که‌یکماه‌قبل‌بمنظوراستفاده‌ازایام‌مرخصی‌بتهران‌عزیمت‌نموده‌تاکنون‌مراجعت نکرده وامورواین‌اداره‌معوق‌مانده‌است.

یزد ـ مدت‌سه‌ماه است که‌حقوق‌عده‌ای از درجه‌داران شهربانی یزد پرداخت‌نگردیده ودرجه‌داران‌سخت‌درمضیقه‌قرار گرفته‌اند.

سنندج ـ هم‌اکنون چندروزاست که ازطرف‌وزارت‌دارائی‌یك‌هیئت بازرسی‌بریاست آقای‌فیض‌زاده برای‌رسیدگی‌بپرونده‌های‌مالیاتی اداره دارائی سنندج‌وارد ومشغول‌کار شده‌اند.

بیجار ـ آقایان‌ابراهیم‌خرمی رئیس‌بانك‌ملی‌وسرهنك‌صادقی‌رئیس حوزه‌نظام‌وظیفه که بمرخصی رفته‌بودند هفته‌گذشته مراجعت کرده‌ومشغول کارشدند.

فومنات ـ چند روز قبل آقای ستارزاده فرماندار به «منقت» عزیمت‌نمود ونخستین‌کلنگ‌ساختمان‌کار خانه برق‌آن‌بخش‌رازمین‌زد.

کرمان ـ طبق‌دستورشهرمانی کرمان کرایه تاکسی درشهر برای‌هر نفر پنج‌ریال‌دونفر وسه‌نفر ۱۰ریال و٤نفر ۱۵ریال‌میباشد.

صومعه‌سرا ـ ازبدوتأسیس اداره پست‌وتلگراف‌صومعه‌سرا تاکنون نامه‌رسانی برای‌توزیع مرسولات‌پستی‌استخدام‌نشده وپیك‌پستی صومعه‌سرا ـ فومن‌ناچاراست‌پس‌ازطی‌چندساعت‌راه‌شخصاً پاکات‌را توزیع‌نماید.

هفتاد درصد مردم به‌آنفلوآنزا مبتلا هستند
سیل بیماران‌ازدهستانهابسوی‌شهرسرازیرشده‌است
سهمیه داروئی‌رانفرستاده‌اندوبهداری‌فاقدداروست

طبق‌گزارش خبرنگارما ازسنندج بیماری آنفلوآنزا درسنندج وقراءاطراف‌شدت شیوع‌یافته است روزانه بطور متوسط ٤۰۰نفربیماربرای معالجه باداره بهداری مراجعه میکنند ولی‌متاسفانه اداره‌بهداری بعلت‌عدم دریافت سهمیه داروئی‌ششماهه اول‌سال ۳٦ ازلحاظ‌دارو سخت‌درمضیقه‌قرار گرفته‌است.

داروهائیکه فعلا دراداره بهداری به‌بیماران‌داده میشود ازمحل کمکهای شهرداری خریداری‌شده ودر صورتیکه‌این داروها باتمام برسدمعلوم نیست هزاران‌نفر بیماربرآنفلوآنزائی بدون‌داروچه خواهند کرد؟

علاوه‌براین‌درمانگاههای‌بخشهای‌تابعه‌نیزفاقدداروهستند وسیل‌بیماران نفلوآنزائی‌دهستانهابسوی‌شهرسرازیر شده است.

شایسته‌است‌وزارت‌بهداری‌نسبت‌بازسال سهمیه‌داروئی‌بهداری‌سنندج‌اقدام‌نماید.

طوفان و سیل

خبرنگارماازفیروزکوه اطلاع میدهد: سه‌شب‌قبل ناگهان طوفان شدیدی‌برخاست وهوامنقلب گردید وبدنبال‌رعدوبرق‌سهمگین که‌باصداهای عجیبی‌درآسمان پدیدآمد باران‌تندی شروع بریزش‌نمود وبراثر بارندگی سیل جریان یافت ولی هیچگونه آسیبی‌واردنیاورد. هوای فیروزکوه براثراین‌بارندگی وطوفان‌رویسردی گذارده‌است.

فارغ‌التحصیلان کلاس‌پنجم متوسطه
تقاضای‌تاسیس‌کلاس ششم را دارند

خبرنگارما ازساوه مینویسد: چون دبیرستانهای ساوه فاقد کلاس ششم‌میباشد ازهم اکنون فارغ‌التحصیلان کلاس پنجم متوسطه مشغول فعالیت شده‌اند تاموافقت وزارتفرهنك را باافتتاح کلاس ششم‌جلب‌نمایند. باتوجه‌باینکه‌اولیاءدانش‌آموزان بعلت‌گرانی هزینه زندگی قادرنیستند مخارج اقامت وتحصیل فرزندان خودرادرشهرستان های بزرك‌تامین‌نمایند شایسته‌است وزارتفرهنك‌نادرخواست دانش‌آموزان موافقت نموده ودستورافتتاح کلاس ششم‌متوسطه راصادرنماید.

سم ضد آفت پنبه
باعث‌مرك دونفر کشاورزشد

چندروزقبل هنگامیکه کارگران مزرعه‌پنبه آقای «پورعلی» مشغول کاربودندناگهان متوجه‌شدند که‌حال دونفر از همکارانشان باسامی ذبیح‌الله‌وبانو مرضع‌منقلب شده‌است.

کارگران‌تصوراینکه این‌دونفر گرفتار تب‌تونه یابیماری دیگری شده‌اندآنهارا برای استراحت بخانه‌یکی از روستائیان می‌برند ولی‌هنگامیکه می‌بینند بدن هردودچار تشنج‌شده ودقیقه‌بدقیقه وضعشان‌وخیمترمیشود جریان‌را شهراطلاع میدهندولی‌متاسفانه‌قبل‌ازآنکه پزشك‌برسد بفاصله‌یکساعت فوت‌مینمایند.

پزشك‌قانونی پس‌از معاینه‌اجساداعلام میدارد که مرك‌ایندو نفر براثر مسمومیت‌حاصله ازسمهای ضدآفت‌پنبه بوده‌است.

درآمد دارائی افزایش یافته‌است
وحقوق کارمندان مرتبا پرداخت‌میشود

ازبدواتصاب‌آقای‌شهیدی‌بریاست‌دارائی‌بزداختلافات‌نامطلوبی که‌بین‌روسای‌دوایرآن اداره‌موجود بودواغلب باعث کندی جریان امور مراجعین وپرداخت حقوق کارمندان سایر دوایرمیشدبرطرف شده‌وحقوق کارمندان‌بنحو رضایتبخشی پرداخت میگردد.

هم اکنون مطالبات معوقه کارمندان‌تاآخر تیرماه۳٦پرداخت گردید وبانشکیلات وسازمان بندی جدیدبرمیزان درآمد این اداره‌افزوده شده است.

امیداست که‌بافعالیتهای‌آقای‌شهیدی‌وهمچنین‌سرمیزجدیدآقای‌رضوانی وضع‌این‌اداره‌روزبروزبهتر گردد.

اظهارقدردانی

خبرنگارما ازنیشابور مینویسد: چندروزقبل بمناسبت پایان‌عملیات ریلگزاری خط‌تهران‌و مشهدوعزیمت مامورین‌ریل گزاری‌بخط‌تبریز مجلس تودیعی در ایستگاه راه‌آهن نیشابور تشکیل گردید.

دراینمجلس آقای‌فرماندارازززحمات آقایان‌بابندر صدر، رضاصیفی‌وراشدی وشیردل‌وسایر مامورین‌ریل گزاری‌راه آهن‌مشهداظهار قدردانی‌نمود.

بی نصیب مانده‌اند

خبرنگارماازمجارمینویسد: مدتیست اهالی‌بیجار از وزارت کشاورزی‌تقاضا تاسیس‌بانك کشاورزی دراین‌محل را دارند.

متاسفانه‌تاکنون‌باین‌درخواست‌مردم توجهی‌نشده و کشاوران همچنان از کمکهائی که‌این بانك‌بزارعین سایر شهرستانها برای‌ارتقاء سطح‌محصولات کشاورزی‌مینمایدبی‌نصیب‌مانده‌اند.

آمادگی برای شرکت درمسابقات قهرمانی کشور

خبرنگارماازمشهدمینویسد. اخیراًفدراسیون کشتی‌خراسان‌بمنظور آمادگی کشتی‌گیران جهت‌شرکت درمسابقات‌قهرمانی کشتی‌فرنگی‌وآزاد کشور مسابقاتی بین‌قهرمانانی کشتی باشگاهها مشهدترتیب‌داده‌است

درمسابقات کشتی‌آزاد که‌ازچندشب قبل‌شروع شده‌است.

۷۳نفرازباشگاههای لشکر ،نادر، سرباز، آتش ،هوائی وعدگاه شرکت کرده‌اند وپس‌ازاتمام‌مسابقات مزبور بلافاصله‌مسابقه کشتی‌فرهنگی انجام خواهدشد.

درعکس‌مقابل‌یك‌صحنه‌جالب‌ازمسابقه کشتی آزاد باشگاههای مشهد دیده می‌شود.

چراغ نفتی

خبرنگارما ازسنندج‌اطلاع‌میدهد: متجاوزازیکهفته‌است که‌آقای‌شهردار بمنظورانجام‌کارهای اداری‌وامورمربوط شهرداری بتهران عزیمت‌نموده‌است بقراراطلاع آقای‌شهردار دراین سفر برای‌توسعه وتقویت‌شبکه‌برق‌سنندج یك‌موتور۲۸۰ کیلواتی‌خریداری‌نموده است‌فعلا برق‌شهر بحدی‌ضعیف‌است که اغلب‌خانه‌هاازچراغ نفتی استفاده‌می‌نمایند.

موفقیت‌رئیس فرهنك

خبرنگارماازاربیل‌اطلاع‌میدهد: آقای‌مهندس‌مهروزرئیس‌فرهنگ‌زابل که‌برای‌شرکت‌در کنگره فرهنگیان بتهران‌عزیمت‌نموده‌بود بزابل‌مراجعت کرد.

بقراراطلاع‌آقای‌مهندس مهروز در این‌سفر موفق‌شده‌است که‌برای‌افتتاح کلاسهای‌ششم‌طبیعی‌وادبی‌چندین‌دبیر لیسانسیه‌بفرهنگ‌زابل منتقل‌نماید.

بازدید از نقاط‌زلزله‌زده

هیئت‌بازرسان جمعیت شیرو خورشیدسرخ مرکب‌ازآقایان اخوی‌وتیمسارقرب‌وچندنفردیگر بفیروزکوه واردشدندوباتفاق آقایان‌بخشدارجدید ورئیس‌انجمن‌شهر برای‌بازدید ازنقاط آسیب‌دیده نقراء «طاوس‌ونسلبن» عزیمت کردندوپس‌ازسرکشی بنقاط مزبورمجددا بفیروزکوه مراجعت نموده‌وبمنظوربازرسی‌مناطق آسیب‌دیده‌شمال باتصوب حرکت کردند.

حبس‌ابد بااعمال شاقه

خبرنگارما از کرمانشاه گزارش‌میدهد: چندروزقبل‌جلسه‌نهائی‌دادگاه جنائی کرمانشاه بمنظوررسیدگی‌بپرونده «جمیل‌بیك‌لهونی» فرزندافراسیاب بیك که باتهام دوفقره قتل‌عمدی وقاچاق اسلحه دستگیر شده بود تشکیل گردید.

دادگاه پس‌ازاستماع بیانات وکیل‌مدافع، وی را بجرم دوفقره قتل عمدی‌بحبس‌ابد بااعمال‌شاقه وبرای‌خریدوفروش‌اسلحه‌قاچاق بدوسال زندانی محکوم‌نمود.

۱۱۳ چراغ شیره‌کشی کشف شد

خبرنگارما ازمشهد اطلاع‌میدهد: براثرمساعی آقای‌سروان احمدقاسم رئیس ومأمورین قسمت کشف باکن‌فساد درنکماهه نزتعداد یکصدوسیزده دستگاه‌چراغ شیره ونگاری ازنقاط مختلف‌شهر کشف‌شده‌ومتهمین وصاحبان‌آن نیزدستگیر گردیده‌اند باین‌مناسبت ازافسرمذکور تقدیرعمل آمده‌است.

بعقیده خبرنگارما علت‌ازدیاد اماکن‌فساد قلت‌میزان‌جریمه‌آنست زیراجریمه کشف هرچراغ‌شیره کشی فقط پنجاه ریال‌تعیین‌شده واین‌امر موجب‌تجری صاحبان شیره کش‌خانه‌ها گردیده شایسته‌است توجه بیشتری باین‌مسئله بشود.

۲۵ـ بر بادرفته

وقتی‌تجسم کرد که جوناس ممکن‌است برای تحقیراو وخاندان‌اوهارا دست‌بابنکارهابزندچنان قلبش شروع‌بزدن کرد که حالت ضعف‌باو دست‌داد. منتهای کوشش خود رامیکرد که این مسئله‌عظیم ومشکل‌رابطر نفی‌حل کند، راهی‌برای‌نجات‌خودبیابد، بکسی‌روآورد که ازاو پول‌بگیردواین‌خطرخانمان برانداز‌رافع کنداما عقلش‌بجائی نمیرسید.

بالاخره دراین عالم کسی وجود نداشت که‌پولی‌داشته‌باشدوباو وام‌بدهد این‌همه‌پول‌وثروتی که دراین مملکت‌بود بیکباره بیادفنا نرفته‌بود. نهالی نبود که از بیخ وبن خشك‌شده باشد آخر در این مملکت یك‌تن وجود میداشت که‌پول‌داشته‌باشد آنوقت یکمرتبه صدای‌توام باخنده‌اشلی درگوشش طنین‌افکند:

ـ تنهایکنفرهست.. رت‌بوتلر.. که‌پول‌زیادی‌دارد.

رت‌بوتلر! سرعت داخل‌اطاق پذیرائی‌شد ودررا از پشت‌سرهمه‌جاتاریك‌بود. نورخفیفی که‌از خلال کرکره‌های دربدرون میتراوید جز محوطه‌مختصری راروشن نمیکرد. هیچکس‌فکرش‌خطور نمیکرد که اسکارلت‌دراین لحظه آنجابود. چه بهتر.. در این‌جا فرصت‌کافی‌داشت که فکر کند. این اندیشه که دراین لحظه به‌حافظه‌اش‌راه یافته بود آنقدربرایش ساده‌بود که‌متعجب بود چراقبلابیادش نیفتاده‌بود:

ـ این پول‌را ازرت خواهم گرفت. گوشواره های الماسی که دارم باوخواهم فروخت. با اینکه پول رااز او قرض‌خواهم کرد وگوشواره‌ها را بطور امانت پیشش خواهم گذارد که بعدبتوانم آنراپس‌بگیرم.

برای یکدقیقه‌احساس آسایش چنان بروجودش راه‌یافت که‌حالت‌ضعف‌باودست‌داد. باین‌ترتیب پول‌مالیات‌راخواهدپرداخت وبرش‌جوناس‌وبل کرسون‌خواهدخندیدامادرهمین‌لحظه‌خیالات‌ملال آوردیگری بمغزش‌خطور کرد:

ـ تنها امسال نیست که باید پول مالیات‌را بپردازم. اینکار ادامه‌دارد سال‌آینده‌هم‌هست وهمه عمر بایستی اینکار را بکنم اگر امسال هر چه مالیات بخواهندبدهم سال‌دیگر این مبلغ را اضافه خواهند کرد وهرسال همین‌وضع‌راپیش خواهند گرفت تا مرااز‌اینجا بیرون کنند اگر فرضاجان‌بکنم ومحصول پنبه‌را بالابرم هرچه‌عایدم‌شود همه‌را بعنوان مالیات‌خواهند گرفت‌شاید هم‌محصول‌راتوقیف کنند باسم‌این که‌متعلق بحکومت‌اتلافی‌است. این‌شمالیها واراذل‌واوباشی که‌بهم‌افتاده‌اند خوب حساب مردم‌را میرسنددیگر درسراسرعمرم‌تاهروقت‌زنده‌باشم‌ترس‌دارم‌ازاینکه‌یکروزمرا بگیرندواز‌هستی ساقطم کنند. تمام‌عمر بایستی‌جان‌بکنم‌وترسم‌مبادا‌سراغم‌بیایندوهرچه‌دارم‌ونداریم‌بگیرند و... تازه‌میصدولارچه گره‌ای‌ازکارمن‌خواهد گشود؟ شاید‌فقط‌همین‌امسال‌مرااز‌دستشان‌خلاص کند آنچه‌من‌باید‌بکنم‌این‌است که بهترتیبی‌است‌باین‌وضعیت‌خاتمه‌بدهم، فکرم‌را راحت‌بکنم، شبهاتوانم باراحتی‌بخوابم‌وترس‌ازاین نداشته باشم‌فرداچه‌خواهدشد، ماه‌بعدچه‌خواهدشد، سال بعدچه‌خواهدشد.

مغزش‌مثل تیك‌تاك‌ساعت باضربه‌های‌بکنواختی میزد. سعی‌می کرد هرچه‌بیشتر باخونسردی ومنطق براین‌موضوع فکر کند. رت‌رادرنظر مجسم‌میکرد. قبل‌ازهرچیز آن‌دورشته‌دندانهای‌سپیدرا که برزمینه‌صورت کندمگونش نمایان‌بود وآن‌دوچشمان سیاه‌پر ازنوازشی که‌براوفرو میافتاد درنظر میآورد آن‌شب گرم‌وسوزانی که‌دراواخر دوران محاصره‌در آتلانتا گذرانده‌بود، شبی‌را د که‌دراوان‌خانه همه‌بستی درظلمت نیم‌تاریك‌تابستان نشسته‌وانتظار آمدن‌رت‌را میکشید‌درمقابل‌مجسم کرد آنوقت یك‌مرتبه مرابه وهمان گرمی‌دست‌داغ‌اورا احساس کرد که‌بربازویش گذاشته‌شدوصدایش‌درگوشش طنین‌افکند

از آقای مهیار نشات خبرنگارما در قاهره

آرامگاه آقاخان را چرا در مصر میسازند

۱۰۰ هزار لیره مصری هزینه ساختمان پیشوای فرقه اسماعیلیه است

دولت مصر ۵ میلیون لیره از وراث آقاخان مالیات جزاءت میگیرد - قرار بود آقاخان پادشاه مصر شود

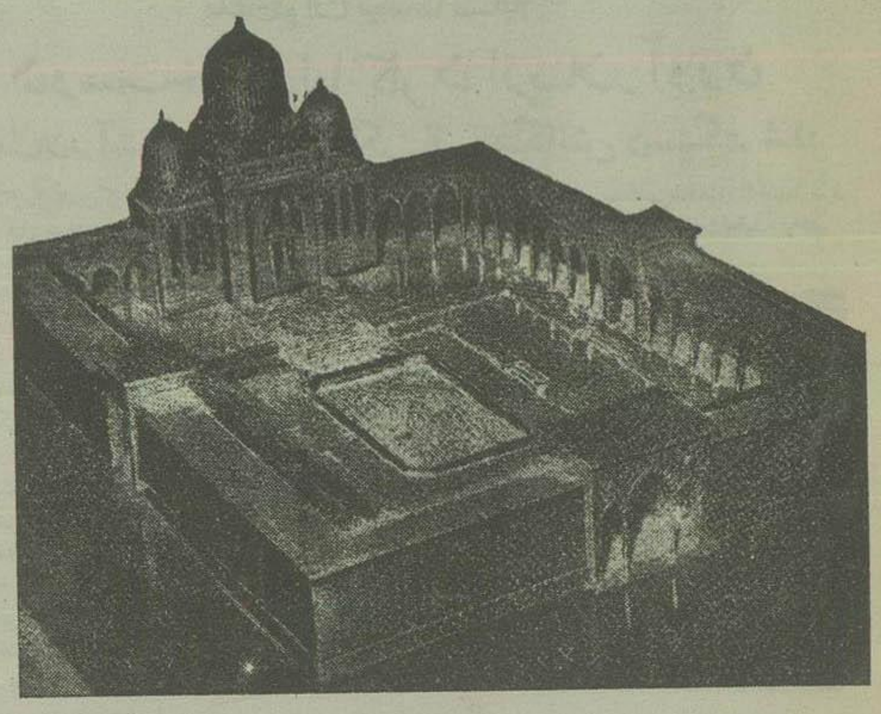

ماکت آرامگاه آقاخان

آنجا درنقطه باصفا و آرامی که بر روی تپه بلندی مشرف برود عظیم نیل و درهزار کیلومتری جنوب قاهره واقع شده است درشهریکه مشهورترین قشلاق عالم وسیاحتگاه ثروتمندان جهان محسوب میشود درجائیکه مظاهر تمدن فراعنه قدیم مصر و آثار تاریخی شگفت انگیز شان با نهضت نوین اینکشور وسد عظیم اسوان همه دریك مکان جمع شده است قریب اجسد پیشوای بیست میلیون اسماعیلی بخاك سپرده میشود

در واقع انتخاب شهر اسوان برای بخاك سپردن پیشوای دینی طایفه اسماعیلیه یك امر فوق العاده شگفت آور بنظر میرسد چون هیچیك از خانواده مرحوم آقاخان دراین شهر دفن نشده اند و آرامگاه بیشتر بستگان وی درمکه و کربلا قرار دارد زیرا اولی قبله گاه مسلمانان جهان و دومی مدفن حضرت امام حسین (ع) می باشد.

ازاینرو خبرنگار مادر قاهره با دکتر زکی هاشم وکیل آقاخان درمصر که ازحقوقدانان مبرز اینکشور است تماس گرفت واطلاعات زیررا دراین زمینه ازنامبرده کسب نمود.

مصاحبه باوکیل آقاخان درمصر

دکتر زکی هاشم راجع باین نکته که چرا آقاخان اسوان را بعنوان آرامگاه ابدی خویش انتخاب کرده است گفت «مرحوم آقاخان دراین مورد مطالعات عمیقی نمود و بالاخره تصمیم گرفت شهر اسوان جایگاه ابدی وی باشد زیرا اسوان دارای موقعیت خاص وممتازی است و میان ممالك شرقی یعنی ایران - هند - پاکستان - افغانستان - کینا - اوکندا موزمبیق که پیروان وی در آنها پراکنده اند واقع شده ثانیا در نتیجه بررسی هائیکه درباره فراعنه مصر بعمل آورده بود این نکته را استنباط کرده بود که آب وهوای خشك اسوان مانع ازنابود شدن جسد میگردد وروی همین اصل مقبره فراعنه مصر دراین شهر قرار داشته است.

دکتر زکی هاشم باظهارات خود ادامه داده گفت «قرار است جسد آقاخان بطور موقت درآرامگاه کوچکی که در نزدیکی کاخ مجلل وی دراسوان قرار دارد بخاك سپرده شود وپس از تکمیل ساختمان آرامگاه اصلی بدان منتقل شود.

آرامگاه آقاخان

آرامگاه آقاخان نیز داستانی شنیدنی دارد.

مرحوم آقاخان وبیگم درسال ۱۹۵۴ بایك مهندس مشهور مصری بنام ایس سراج الدین درارویا ملاقات نمودند و قرار شد برای گذراندن زمستانها دراسوان کاخ بزرگی دریك قطعه زمین بمساحت ۴۸ هزار متر مربع در کرانه غربی رود نیل درمقابل مهمانخانه مشهور «کتراکت» بسازد ساختمان کاخ مزبور در کمتر از سه ماه بپایان رسید و آقاخان وبیگم زمستان آنسال را در مصر گذراندند!

درهمین وقت بود که آقاخان تصمیم گرفت آرامگاه وی نیز درهمین جا بنا شود واین موضوع را با مهندس مصری در میان گذاشت.

آقاخان میخواست طرح آرامگاه به یك معماریهای عربی باشد درحالی که بیگم مایل بود که بااسلوب ساختمانهای (ممالیك) ساخته شود

بالاخره قرار شد که نقشه ساختمان شامل خصایص هر دو سبك عربی ومملوك گردد بیگم آقاخان شخصا برای انتخاب شکل گنبد رمارگاه آرامگاه بیش ازپنجاه مسجد را درمصر مشاهده کرد و بالاخره شکل گنبد مسجد (محمدی) مورد پسندش واقع وقرار شد آرامگاه مانندها کتی که بدینمنظور تهیه شده بود ساخته شود

آرامگاه ازسنگ گرانیت خواهد بود ومساحت زمین آن دوهزار متر مربع ودارای دو درب ورودی است که منتهی به تالار وسیعی که دارای ۴۸ ستون است می گردد آرامگاه دارای سه گنبد بوده وارتفاع آن ۱۵۰ متر خواهد شد

همچنین دارای دو جایگاه یکی برای آقاخان ودیگری برای بیگم می باشد. دروسط حیاط حوضی فواره دار بمساحت ۱۶۰ متر مربع بنا خواهد شد. در های آرامگاه ازچوب گرانبها که همه آنها طلاکاری شده است ساخته می شود.

مخارج ساختمان

مخارج ساختمان آرامگاه بیش از یکصد هزار لیره مصری تخمین شده بود مرحوم آقاخان باصرف یکچنین مبلغ گزافی موافقت ننمود لذا دربنای آن تاخیر حاصل شد ودراین مورد مکاتبات زیادی میان مهندس مصری وآقاخان بعمل آمد ولی حالا قرار است بفوریت اقدام بکار شود وبعید نیست که درمدت کمی عملیات ساختمان آرامگاه بپایان برسد.

آرامگاه آقاخان اولین آرامگاه یکی ازپیشوایان دینی اسلام است که دراین شهر دوره افتاده کوچك ساخته میشود و بدیهی است که بعد ازاین زیارتگاه پیروان این مذهب خواهد شد وبهمین منظور جایگاه مخصوصی درکاخ آقاخان برای استقبال وپذیرائی ازشخصیتهای برجسته پیروان طایفه اسماعیلیه اختصاص داده خواهد شد قرار است رهبران و شخصیت های برجسته طایفه اسماعیلیه در مراسم تشییع و دفن جنازه آقا خان حضور داشته باشند وکلیه ممالك مسلمان نمایندگان رسمی خود را برای شرکت دراین مراسم بمصر اعزام بدارند که البته جزئیات مربوطه بدان دراولین فرصت باطلاع خوانندگان محترم خواهد رسید.

تقسیم ترکه

بدکتر هاشم گفتم ماترك آقاخان چگونه تقسیم خواهد شد وسهم هریك ازوراث چقدر خواهد بود.

پاسخ داد آقاخان طبق وصیتنامه خویش وراث خود را تعیین نموده است ولی من هنوز ازمفاد آن مطلع نشده ام چون رسما اعلام نکرده اند ولی بیگم وپسران علیخان وصدرالدین خان وارث وی هستند

ماترك آقاخان بموجب احکام دین مبین اسلام تقسیم خواهد شد بدینمعنی که درصورتیکه زن زوجه متوفی مسلمان ودارای اولاد باشد یك هشتم ماترك بوی تعلق میگیرد وبقیه بالتساوی میان اولادش تقسیم میشود اما اگر زن متوفی مسلمان نباشد ازارث محروم میشود

بیگم آقاخان ملکه زیبائی فرانسه بود درسال ۱۹۳۵ پس از ازدواج با آقاخان اسلام آورد ازاینرو یك هشتم دارائی آقاخان یعنی قریب به ۷۵ میلیون لیره بوی میرسد علیخان وصدرالدین خان هریك ۲۶۲٫۵ ملیون لیره ارث خواهند برد.

دارائی آقاخان درمصر معادل ده میلیون لیره میشود وبقرار اطلاع مجموع مالیاتی که دولت مصر ازماترك آقاخان دریافت خواهد داشت بالغ بر دو میلیون لیره خواهد شد همچنانکه مبالغ دیگری نیز بعنوان مالیات مراث از سهم هریك ازوراث دریافت میدارد یعنی ازسهم بیگم که قریب دو میلیون لیره است مبلغ پانصد هزار لیره مالیات وازسهم هریك ازعلیخان وصدرالدین خان که هفت میلیون لیره است مجموعا سه ملیون لیره مالیات مراث اخذ خواهد شد بدین ترتیب دولت مصر پنج ملیون لیره ازوراث آقاخان مالیات میگیرد.

بموجب قوانین مصر وراث حق دارند که درصورت وجود هرگونه اعتراضی نسبت بمالیات مربوطه به کمیسیون تجدید نظر شکایت نمایند وچنانچه مجددا اختلافاتی پیش آمد بکند قضیه بدادگاه رجوع خواهد شد همچنانکه حق دارند تقاضا نمایند مالیات مربوطه را باقساط بدهند مشروط براینکه متوفی دارای پول نقد در بانکهای مصر نباشد.

یك خبر تازه

روزنامه مشهور اخبار الیوم چاپ قاهره اخیرا شرح جالب توجهی که ازهر لحاظ تازگی دارد درباره قسمتی ازخاطرات آقاخان انتشار داده وازیکی ازاسرار وقایع سیاسی مصر درپنجاه ساله اخیر پرده برداشته است. این روزنامه مینویسد «نزدیك بود آقاخان درسال ۱۹۱۴ پادشاه مصر بشود زیرا دراین سال بود که عباس حلمی پاشا خدیو مصر باتهام طرفداری ازترکیه وآلمان درجنگ جهانی اول از حکومت مصر خلع شد دولت انگلستان درصدد برآمد جانشین ویرا ازمیان شاهزادگان مصری برگزیند. ازاینرو بشاهزاده حسین کامل پیشنهاد نمود که خدیو مصر شود ولی نامبرده قبول نکرد. هنگامیکه خبر به پادشاه انگلستان رسید بسخت وزیر وقت پیشنهاد نمود آقاخان را برای این مقام انتخاب کند. این پیشنهاد از طرف لرد کچنر وزیر جنگ ومشاور امور مربوطه بمصر رد شد زیرا نامبرده معتقد بود که تعیین یك شاهزاده هندی باعث تهییج افکار عمومی مصریان خواهد شد و بالاخره جریان حوادث منجر بانتخاب امیر فواد - پدر ملك فاروق - گردید وتاج و تخت سلطنت مصر نصیب وی شد».

شامپو نیوآ

Nivea Champoo

پر کف - معطر - باصرفه

محصولات نیوا دردنیا مشهور است

نمایندگی کارخانه بابر اسدورف آلمان شرکت سهامی ترنوچهار رامسیدعلی

(۱) تلفن ۳۴۷۶۸ - ۳۴۵۷۵ آ-۱۴۲۰۸

برسال بازدیدن تاریخ عروسی من خاطرات آن شب را ضبط صوت ار.ث.آ تجدید میکنم شاد باشید خندها، زمزمه آوازها...

ضبط صوت ار.ث.آ

مجهز به ارتوفونیك های فیدیلیتی.

نماینده رسمی:

شرکت سهامی فیروز - خیابان سعدی

RCA

Arthophonic high fidelity

باخمیر ریش پالمولیو

صورت را بتراشید تا بشما ثابت شود که چقدر خوب و راحت میتوان اصلاح کرد

ریش تراشی روزانه خود را با خمیر ریش پالمولیو بصورت مدرن درآورید.

خمیر ریش پالمولیو دو نوع است با کف و بدون کف هردو را امتحان کنید و هرکدام را ترجیح میدهید انتخاب فرمائید برای سریعتر، نرمتر و راحت ترین صورت تراشی از دستورات ساده زیر پیروی نمائید

۱- صورت خود را با آب و صابون شسته و تمیز نمائید

۲- سپس خمیر پالمولیو با کف یا بدون کف را بصورت خود بمالید

۳- بعد به اصلاح صورت خود بپردازید

هرروز صورت خود را با خمیر ریش پالمولیو بتراشید

خمیر ریشی که هزاران کامیاب صورت خود را با آن اصلاح مینمایند

POSC-38-6-96

آ-۱۵۶۹۰

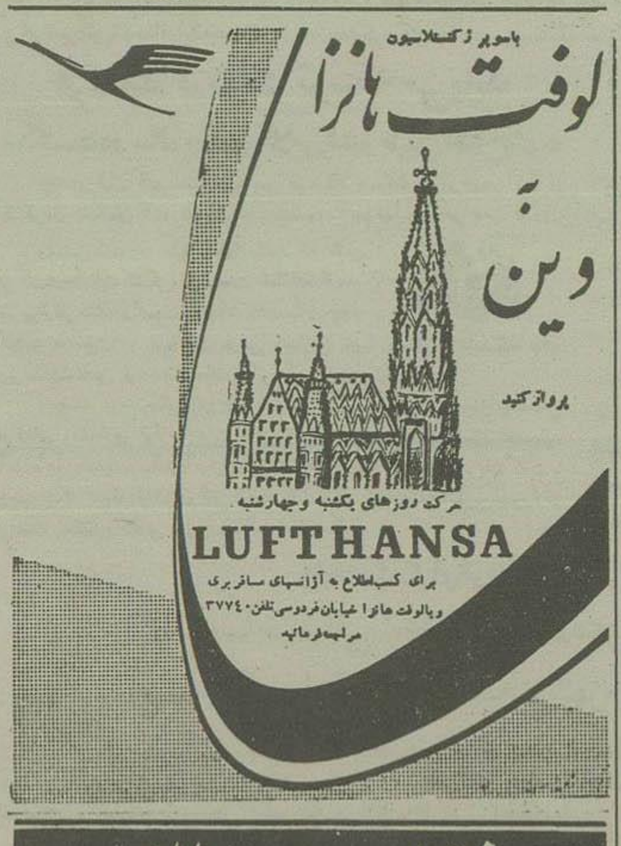

باسوپر ژکتلاسیون

لوفت هانزا

به

وین

پرواز کنید

هر کت روزهای یکشنبه وچهارشنبه

LUFTHANSA

برای کسب اطلاع به آژانسهای مسافربری وبالوفت هانزا خیابان فردوسی تلفن ۳۷۷۴۰ مراجعه فرمائید

خضاب جمالیه

میلیونها نفر برای مشکی کردن موهای سفید

فقط خضاب جمالیه مصرف مینمایند

فروش درتمام داروخانه های کشور

بولدوزرهای الیس چالمرز

باصرفه ترین تراکتور برای کارهای ساختمانی وراهسازی

«۵۵ تا ۲۰۴ اسب»

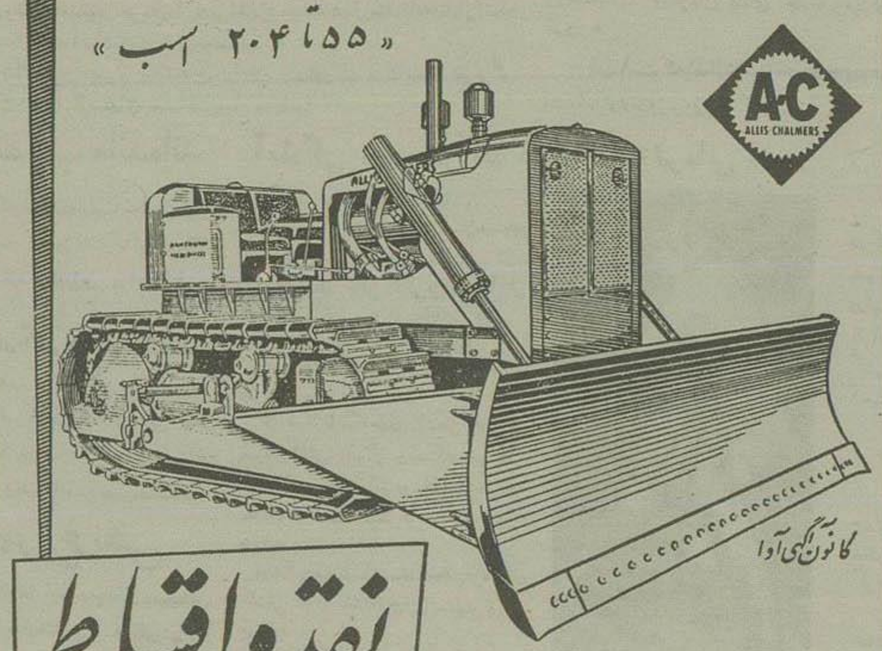

نقد واقساط

شرکت سهامی ایران تکنو خیابان سعدی تلفن ۳۹۵۶۳ - ۳۹۷۰۸

آ-۱۵۷۲۴

که «من ازتو بیش ازهرزن دیگری دراین دنیا خوشم آمده... وباید بگویم که من برای تو بیشتر ازهرزن دیگری انتظار کشیدم...»

یکمرتبه باخونسردی زیرلب گفت:

با او ازدواج خواهم کرد وآنوقت دیگر از این ببعد هیچ نوع نگرانی برای پول نخواهم داشت.

اوه، چه اندیشه دل پذیری، شیرین تراز امید بهشت، مطبوع تراز احلام هجرانی. این فکر، فکر اینکه دیگر ازاین ببعد هیچ نوع اضطرابی برای پول نخواهد داشت تااینکه بداند تا درمعرض خطری نیست وافراد خانواده همه بقدر کافی غذا دارند که بخورند وپوشاك دارند که بپوشند ودیگر لازم نیست که برای خاطر آنها سنگ بسینه بزند تارخوت دیگر بروجودش فرود آورد

حس میکرد که پیر شده حوادث آنروز بعدازظهر، اول خبر ناراحت کننده مالیات بعد موضوع اشلی، و آخر سر داستان زجر دهنده جوناس وبل کرسن همه اعصابش را بیکباره خرد کرده بود دیگر دراو شور وهیجان واحساسی باقی نگذاشته بود. اگر مختصری هم فکرش کارمیکرد وحواسش بجای خود مانده بود انگیزه ای درپس حافظه اش وجود داشت که مانع میشد تصمیم قطعی بگیرد و راه یکطرفه انتخاب کند:

اوازرت بوتلر نفرت داشت بیش ازهرمردی درسراسر عالم ازاوبدش میآمد واین حس انزجار، بدون آن که خودش متوجه باشد رهایش نمیکرد بخود میگفت:

- آنشب، آنشبی که مرا رها کرد ورفت خیلی بد باو گفتم حرفهای وحشتناك زدم، امااشکال ندارد کاری خواهیم کرد که ازدلش بیرون برود

مثل اینکه در باطن خیلی به جذبه جمال خود اعتماد داشت میگفت:

- من آدمی نیستم که در بمانم وقتی باو رسیدم کاری خواهم کرد که اطمینان پیدا کند من همیشه اورا دوست میداشتم واگر آنشب آن حرفها ازدم برای این بود که من رااذیت کرده بود واوقاتم تلخ شده بود مردها آدمهای زودباوری هستند کافی است کمزنی در مقابلشان دلربائی کند ومختصری تملق بگوید. باید کاری کنم که بفهمد من باو احتیاج دارم وهمین احتیاج بوده که مرا بطرف او کشانده. اگر بفهمد که ما فقیر شده ایم آنوقت حدس خواهد زد که بخاطر پولش بوده من باو رو کرده دلیلی ندارد که بفهمد برای اینکه حتی عمه پیتی هم ازاین راز بیخبر است بعداز آنکه ما او ازدواج کردم وپول را گرفتم آنوقت اشکالی ندارد بالاخره رت ازآن آدمهائی نیست که زن وکسان زنش را ناراحت وگرسنه نگاهدارد.

زنش ازرت بوتلر! مسیز رت بوتلر! چیزی درنهان چیزی شبیه به حس نفرت وخشم در وجودش شروع بفعالیت کرد. ازکلمه زن وهمسر بدش میآمد یادش به آشب عروسی خودش افتاد دوران کوتاه ماه عسلش درمقابل چشمش مجسم شد. آن قیافه ترسیده وشرمناك چالز، آن جبن وخجالت وکم روئی، آن احساسات غیرقابل فهمش، وازهمه مهمتر وجود وبدهامپتون!

- حالا بهتر است در باره این چیز فکر نکنم بعداز اینکه ما او عروسی کردم آنوقت.

پس از ازدواج ازنگ حافظه اش شروع بنواختن کرد واحساس ازسرما بتمام بدنش راه یافت دوباره آن شبی را که در ایوان خانه عمه پیتی گذرانده بود، آن جمله را که در باره احتمال ازدواج خودش بارت گفته بود وآن جواب تحقیر آمیزی را که شنیده بود «عزیزم، من اهل ازدواج واین حرفها نیستم!»

از نیویورک تایمز

ضعف نظامی انگلستان در عملیات عمان

دول انگلستان و امریکا بحدی بقدرت سلاحهای اتمی اعتماد دارند که تسلیحات معمولی را فراموش کرده‌اند

نبرد کوچکی که اخیراً در کنار قلاع مستحکم سرزمین گرم وسوزان عمان صورت گرفت با اینکه اکنون خاتمه یافته ولی از لحاظ نظامی تجربه گرانبهائی برای وزارتخانه های دفاع درسراسر جهان می‌باشد.

اولین واساسی‌ترین درسی که این نبرد بما می‌دهد احتیاج وضرورتی است که ارتش های جهان سرعت، تجهیزات کامل و سربازان تعلیم‌یافته مخصوص تشکیل واحدهائی باقدرت آتش شدید از عناصر پیاده نظام دارند تا قبل اینکه یك جرقه کوچك بتواند دامنه پیدا کرده وماجرای عظیمی بوجود بیاورد آنرا خاموش سازند.

قدرت وسرعت وسائل ارتباطی جدید وتاثیری که تبلیغات مدرن در افکار عمومی مردم جهان دارد می تواند اختلاف کوچکی را در هر ناحیه ازجهان تبدیل بیك مسئله مهم سیاسی کرده وحتی آنرا بصورت جنك بزرگی درآورد مگر آنکه بسرعت از بین برده شود.

اولین اخبار مربوط بشورش عمان روز ۱۹ ژوئیه منتشر گردید وبالاخره روز ۱۱ اوت ستون کمکی انگلیسها توانست پس از ۶۹ میل راه پیمائی درصحرای گرم وسوزان قلعه «نیزوا» یعنی ستاد امام عمان را متصرف درآورد.

روش قرن نوزدهم

این ستون با آنکه ناگزیر بود اکثر نقاطی را که شورشیان درتصرف خویش داشتند بدست بیاورد تاکنون موفق به محاصره کامل تمام قدرت نظامی کوچك شورشیان که ممکنست روزی مجددا ماجرای جدیدی براه بیاندازد نگردیده است.

انگلیسها برای تصرف «نیزوا» ومقابله باشورشیان توسط قدرت واقعی زمینی خود خیلی درتنگ کردند. آنها درحالیکه سیستم ارتباط سریع قرن بیستم حاکم برمقدرات اینگونه عملیات میباشد متوسل بروشهای کندوبطئی قرن نوزدهم گردیدند.

وقایع عمان نشان داد که بمب های اتمی اعم از بزرك و کوچك وهواپیماهای بزرك بمب افکن درو قایع نظامی موارد استفاده محدودی دارند.

بدیهی است که درعمان بمب های اتمی مورد استعمال نداشته اند وآماجهای مناسبی که بکاربردن چنین بمب هائی را توجیه نماید موجود نبوده است. بعلاوه یك بمباران اتمی برای سیاست متزلزل انگلستان در دنیای عربی فلاکت وبدبختی واقعی محسوب میگردید.

بریتانیا مجبور شد در مرحله اول برای قدرت نمائی وبالاخره برای استفاده نظامی وپیشرفت کاردر روهای زمینی از هواپیما های جنگنده خویش استفاده کند. اما ضرورتی که مسئله «کنترل هوائی» (یعنی آنچه که انگلیسها در تحت الحمایه عدن ودرجبهه های شمال غربی خویش در چندسال پیش عملی ساختند) دارد این بار بعلت ضعف نیروی هوائی سلطنتی عملی نگردید زیرا هواپیما های بزرك بمب افکن حد اکثر استفاده‌ای را که می توانند برسانند بمباران شهر میباشد.

مزیت نیروی زمینی

شورشیان عمان مانند دولت یمن مسئله بمباران شهر هارا «ملوف» دانستند آنها بخوبی آگاه بودند که انگلیسها نمیخواهند ونمیتوانند باتوجه بوسائل ارتباطی وموقعیت خاص قرن بیستم بمباران شهر هابپردازند وافکار عمومی جهان را علیه خویش تحریك نمایند. آنها همچنان میدانستند نیروی هوائی که علیه دسته های شورشی وواحدهای سبك و مجهز زمینی بکاررود همانطور که در مالایا، الجزائر وسیاری از نقاط دیگر باثبات رسیده تاثیر چندانی نخواهد داشت.

از اینرو دولت انگلستان ناچار باستفاده از نیروهای زمینی خویش گردید ودراین وضع نیروی هوائی ودریائی این کشور نمیتوانست نقشی درعملیات داشته باشد.

اصولا قوای زمینی قادراست که ناحیه معینی را بطور مؤثر کنترل، اشغال و اداره نماید واینکار را نیروی هوائی ودریائی نمیتوانند ویا بااشکال فراوانتری قادر باجرای آن میباشند.

نیروی زمینی دارای دقت وقابلیت انعطافی است که بالنتیجه هم موجب کاسته شدن ازمیزان تلفات وهزینه های نظامی میشود وهم ازشدت ناراحتی و عصبانیت عمومی درمقابل اقدامات خشن نظامی میکاهد. اما نیروهای زمینی انگلستان باتانی زیاد خود را بمرکز اصلی انقلابیون در نزدیکی نیزوا رسانیدند. درزمانی که قدرت هوائی بدرجه فعلی خود رسیده دیگر نباید سربازان را بوسیله کامیون ازسراسر صحرا عبور داد ونقطه عملیات رسانید.

یکواحد پر قدرت را که دارای تعلیمات، تجهیزات وسلاح کافی ومناسب میباشد باید بوسیله هواپیماهای بزرك حمل و نقل نظامی سریع بمنطقه مورد نظر رسانید تا بتواند یك مشکل تاکتیکی و باحتی یك مسئله سیاسی را باآسانی و بموقع حل نماید.

نبودن فرودگاه

ممکنست این مسئله عنوان شود که درحوالی «نیزوا» فرودگاهها ومراکز مناسبی برای زمین نشستن هواپیماهای بزرك تدارك شده بوده است. اما تکنیك جدید نظامی اینموضوع را مسئله غیر قابل حلی نمیداند.

بوسیله فرستادن مهندسین چترباز میتوان در هر نقطه‌ای بسرعت یك حاشیه فرود تشکیل داد.

بعلاوه میتوان از هلیکوپتر باهواپیما هائی نظیر انواع ۱۳۰ ـ ث امریکائی که قادرند در هر منطقه نامناسبی بنشینند استفاده کرد ـ همچنین درعملیات عمان ممکن بود با فرستادن چترباز ها بعقب مواضع نیروهای امام این ناحیه از فرار آنها بنواحی کوهستانی جلوگیری کرده ریشه خطر را بکلی قطع کرد.

تکنیك جدید نظامی این امکانات را باسانی فراهم ساخته است. اما هم انگلستان وهم بمقیاس کمتری امریکا چنان به سلاحهای اتمی خویش توجه دارند که قدرت جنگی وسریع التاثیر وسائلی را که خاص چنین نبردهای کوچك غیر اتمی است فراموش کرده‌اند.

دولت آمریکا باتقلیل در بودجه دفاعی خویش ممکنست بطور محسوسی قدرت نظامی ارتش خویش را کاسته و از نقشه هائی که برای ایجاد واحدهائی که دارای قدرت آتش نیرومند میباشد چشمپوشی نماید.

اما نبرد عمان ثابت کرد که امکان تکرار چنین وقایعی کماکان وجود دارد ودراین میان همانطور که در اختیار داشتن وسائل انجام یك عمل انتقامی دسته جمعی مهم میباشد تشکیل نیروئی بااستفاده از تمام سلاحهای موجود که قادر باشد هر طغیان کوچکی را بسرعت منهدم سازد نیز دارای اهمیت فراوان است زیرا سرعت اساسی ترین مسئله جنك وسیاست را در قرن بیستم تشکیل میدهد.

از نیوزویك

حزب کنگره شبیه دربار مغول شده

تولید صنعتی هند در ظرف ۶ سال ۴۰ درصد افزایش یافته است

بیرون عمارت پارلمان هند در دهلی جدید یك جمعیت عصبانی فریاد میزد «مرگ بر دیکتاتوری نهرو! حکومت باید تغییر کند!» دوساعت تمام این توده خشمگین، ضد جواهر لعل نهرو وحزب کنگره او شعار میداد و هرگاه یك نماینده کمونیست بالای بلکان ظاهر میشد جمعیت فریاد شادی میکشید.

این تظاهرات که بعنوان اعتراض به پیشنهاد نهرو درمورد منع اعتصاب کارگران خدمات عمومی مهم برپا شده بود یك واقعیت تازه زندگانی هندی را آشکار میکرد درهنگامیکه هند در همین سال استقلال خود را از تسلط انگلستان جشن میگیرد، نهرو خود را برای نخستین بار با یك موج انتقاد عمومی نسبت بسیاست ورهبری خود روبرو میبیند.

ونکته پر معنی‌تر اینست که حیثیت واعتبار عظیم نهرو و بامحبوبیت عامه روز افزون کمونیستها ـ که از انتخابات عمومی مارس گذشته بصورت حزب شماره ۲ هند درآمدند مواجه گردیده است.

طغیان ومقاومت

تایمز هندوستان، نشریه محافظه کار، اخیراً شکایت کرده بود که «محیط دهلی جدید شبیه دربار مغول درچندسال پیش شده است. فساد وقوم و خویشبازی امری شایع ومتداول است.» وبدون مراجعه به نخست وزیر «که ذهن او فقط جای مفاهیم بزرگی را دارد که متناسب با ادراك او از تاریخ است» اتخاذ هیچ تصمیمی ممکن نیست. حزب کنگره، که در برابر تمام اقدامات نهرو بمنظور آنکه «خون تازه» ونیروی جدیدی در صفوف سست وخواب آلوده حزب برانگیزد مقاومت کرده است، اکنون آشکارا شروع به مخالفت با نخست وزیر درمسائل داخلی نموده. ودرسراسر شبه قاره وسیع هند، کارگران و کشاورزان تحت فشار فداکاریهائی که امروز از آنها خواسته میشود تا کارخانه‌های فردا ساخته شود بنحو روزافزونی حالت طغیان بخود گرفته‌اند.

اگرچه تولیدات صنعتی از ۱۹۵۰ تاکنون ۴۰ درصد افزوده شده است، مزد هندی معمولی کمتر نشانه‌ای از این ترقی ملت خود بدست میدهد.

تورم فشار افزایش جمعیت میزان سالی ۴ میلیون (کنترل موالید مشکست کاملی دچار شده) هزینه زندگی را فوق العاده ترقی داده است. بهای عمده فروشی مواد غذائی درشش ماهه گذشته ۱۶ درصد بالا رفته.

وزیر دارائی هند، ت. ت کریشن ماکاری میگوید «ما بر بیری سواریم که نمی‌توانیم از آن پیاده شویم. این بیر، صنعتی کردن کشور است.» از همه بدتر هند بسرعت بی‌پول می‌شود.

خریدهای عمده مواد اساسی از خارج ذخائر ارزی هند را خشك کرده است هفته گذشته میزان ذخیره به ۸۴۳ میلیون دلار (برای جمعیتی نزدیك به ۴۰۰ میلیون) رسیده. یعنی ۳۸ میلیون دلار کمتر از هفته قبل از آن.

مغناطیس سرخ

نهرو مصر است که هدفهای صنعتی برنامه پنجساله دوم هند، که آینده کشور را در گرو آن قرار داده است، باید بهر قیمت تحت هر فشار حاصل شود ولی بنظر میرسد که هندیها بیشتر بآنچه که دراستان کرالا میگذرد توجه وعلاقه دارند.

دراین استان نخستین حکومت کمونیست هند اقدامات مهمی را بنفع طبقه کارگر عنوان کرده است. از بیمه بیکاری گرفته تا اصلاحات ارضی. کمونیستهای کرالا همچنین به پلیس دستور داده‌اند در اختلافات کارگران مداخله نکنند مگر آنکه قتل، حریق حملات ناگهانی، یا غارت اتفاق بیافتد نتیجه آن شده که بیشتر مستخدمین مزارع چایکاری بزرك متعلق به خارجیان به کارگران پیوسته وتقاضای اضافه دستمزد میکنند ومحصولات را از میان میبرند.

یك سردبیر هندی میگفت: «اگر کمونیستها از خشونت خودداری کنند بدلائل بسیار پیشرفتهای آشکار آنها در کرالا برای بقیه کشور جالب‌تر از هر چیز دیگری خواهد بود.»

اگهی مناقصه ساختمان عمارت

اداره ساختمان این بانك ساختمان بانکملی شعبه نائین واقع درمیدان مصلی شهرستان نائین را طبق نقشه ومشخصات مربوطه از طریق مناقصه کتبی واگذار مینماید. شرکت هائیکه مایل شرکت دراین مناقصه باشند میتوانند از تاریخ یکشنبه ۳ شهریور ۱۳۳۶ تا تاریخ ۱۳ شهریور ۱۳۳۶ بامراجعه بدفتر اداره ساختمان واقع درخیابان سعدی کوچه ممتاز مراجعه وبا پرداخت مبلغ یکهزار ریال بهای مدارك مناقصه به حسابداری این اداره اوراق مربوطه را دریافت وپیشنهاد خود را تا آخر وقت اداری روز دوشنبه ۱۸ شهریور ۱۳۳۶ بدفتر اداره ساختمان تسلیم دارند. پیشنهادهای رسیده درساعت ۹ صبح روز شنبه ۱۹ شهریورماه ۱۳۳۶ بازوقرائت خواهد شد.

حضور پیشنهاددهندگان درجلسه مناقصه آزاد وبانك در رد ویا قبول یك یا کلیه پیشنهادها مختار است.

آ ـ ۱۵۷۰۲ — ۲ـ۳ — بانك ملی ایران

راه بهتر

برای پرداخت حق عضویت انجمن ایران وآمریکا

انجمن ایران وآمریکا حسابی در بانك ملی شعبه مرکز شماره ۳۴۹۵۸ مخصوص پرداخت حق عضویت باز نموده است تا اعضای محترم بتوانند بآسانی حق عضویت سالیانه خود را بحساب مذکور بپردازند.

برای اطمینان از مبلغ بدهی خود هریك از اعضای انجمن میتوانند قبل از پرداخت وجه بحساب فوق الذکر وسیله تلفن بامعاون عضویت انجمن تماس حاصل فرمایند.

آ ـ ۱۰۷۹۹ — ۳ـ۳

آ ـ ۱۵۶۸۴

آگهی قبول دانش آموز

دردانشکده پزشکی درسال تحصیلی ۳۷ـ۳۶ دوره اول آموزشگاه تربیت کمك آزمایشگاه دایر میگردد و ۲۵ تن دانش آموز باشرایط زیر پذیرفته میشود:

۱ـ دوره آموزشگاه که اول آبان ماه ۱۳۳۶ افتتاح میشود دوسال است.

۲ـ داوطلبان باید اقلا دارای گواهینامه تحصیلات دوره پنجساله متوسطه بوده وخدمت نظام وظیفه را انجام داده یا معاف باشند وسن آنان از ۱۸ سال کمتر واز ۲۵ سال بیشتر نباشد.

۳ـ داوطلبانیکه پس از پایان تحصیلات مایل باشند درموسسات دانشکده پزشکی خدمت نمایند درمدت تحصیل کمك هزینه‌ای معادل حقوق کارمند جزء دریافت خواهند داشت وپس از پایان تحصیلات باحقوق ومزایای پزشکیاری استخدام خواهند شد.

۴ـ داوطلبانیکه مایلند بدون تعهد خدمت دردانشکده در دوره مذکور تحصیل کنند باید درهرسال تحصیلی مبلغ ۵۰۰۰ ریال بدانشکده پزشکی بپردازند.

۵ـ داوطلبان باید از روز دهم شهریورماه تا ۳۱ شهریورماه ۳۶ از ساعت ۲ تا ۶ بعد از ظهر بدبیرخانه دانشکده پزشکی مراجعه وباتسلیم ۲ قطعه عکس و یکبرك رونوشت شناسنامه ومدارك تحصیلی ثبت نام کنند.

۶ـ دردوره اول آموزشگاه ۱۵ تن دانش آموز مقید و ۱۰ تن دانش آموز آزاد پذیرفته خواهند شد.

۷ـ روز دوشنبه ۱۵ مهرماه ۱۳۳۶ ساعت ۱۰ صبح برای انتخاب عده مورد احتیاج دردانشکده پزشکی مسابقه‌ای شامل فیزیك ـ شیمی ـ طبیعی ـ زبان خارجه (انگلیسی ـ فرانسه ـ آلمانی) انجام میشود.

کلیه داوطلبان باید درمسابقه مذکور شرکت نمایند.

رئیس دانشکده پزشکی ـ دکتر اقبال

آ ـ ۱۵۷۵۴ — ۱ـ۲

آ ـ ۱۵۷۳۸

ماشینهای یخچال کوچک

ساخت کارخانجات وستینگهاوس امریکا

قابل استفاده

سفارتخانه‌ها. هتلها. رستورانها. باشگاهها. بیمارستانها واماکن بزرگ

ظرفیت ۷۰ تا ۲۳۰ کیلو

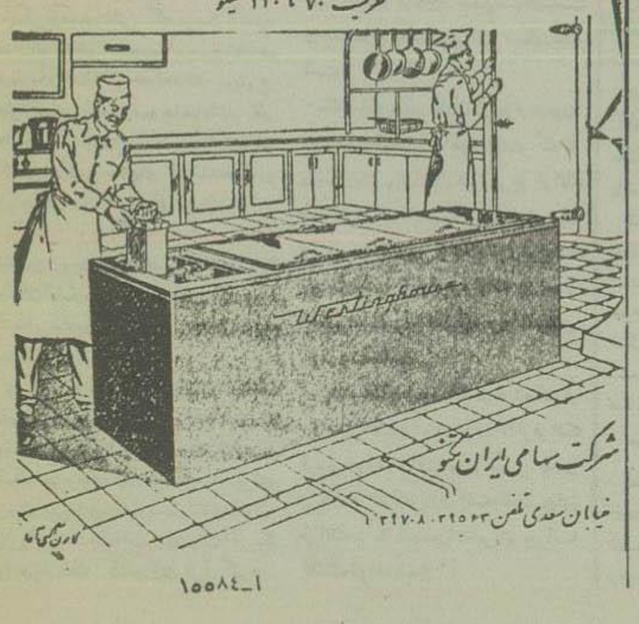

شرکت سهامی ایران کنو

خیابان سعدی تلفن ۲۱۵۰۲۳ ـ ۲۲۷۰۸

آ ـ ۱۵۵۸۴

۲۷ — بر باد رفته

فرضا که باز نمیخواست ازدواج کند. فرضا که باوجود همه دلربائیها اعتنایش نمیکرد واز ازدواج با اوسر باز میزد، اوه چه اندیشه‌های تلخ وجانفرسا! فرضا که رت بکلی علاقه‌اش را از دل بیرون کرده بود و بدنبال زن دیگری میگشت؟

«من از تو بیش از هر زن دیگری در عالم خوشم آمده»

چنان مشتش را گره کرده بود که ناخنهایش در گوشت فرو میرفت.

«اگر مرا فراموش کرده باشد معاملهٔ با او خواهیم کرد که دوباره مرا بیاد بیاورد کاری خواهم کرد که دوباره از من خوشش بیاید و بدنبالم بیاید»

اگر حاضر نبود با او ازدواج کند راهی وجود داشت که پول را از او بگیرد می‌توانست معشوقه‌اش بشود همانطور که رت خودش میخواست!

در آن نیم تاریکی غروب آفتاب ودر آن محیط ساکت طوفانی در روحش بپا شده بود، سه قدرت نیرومند درمقابل این تصمیمش صف آرائی کرده بودند:

یکی خاطره الن، دیگری چیزهائی را که مذهب باو آموخته بود وسوم عشق اشلی خودش خوب میفهمید که آنچه از فکرش میگذشت برای مادرش که در این موقع در نقطه‌ای فراز از این عالم خاکی در جهان بالا میزیست منفور وهراسناك بودند میدانست که زنا وخودفروشی گناهی مهلك بود وحتی میدانست که دوست داشتن اشلی وعشق ورزی با مردی که زن دارد خودش نوعی فاحشگی شمار می‌آید.

ولی همهٔ اینها در برابر سردی شقاوت آلود شکست ورنج جانفرسای یاس بزیر پا می‌افتادند ولگدمال میشدند، الن مرده بود واگر هم در آن دنیای ظلمت وبیخبری چیزی می‌فهمید می‌فهمید که دخترش در ارتکاب این گناهان تقصیری ندارد مذهب زنا را نهی کرده بود وجزاش را آتش سوزان جهنم گذاشته بود ولو اگر همین کلیسا میتوانست بفهمد که او این منهیات را بخاطر نجات خانه وکسان ویارانش از گرسنگی وبدبختی کشیده بود قطعا قلم عفو رخطاها وعصیانهای او میکشید واگر هم نمیکشید او خودش چه اهمیت میداد لااقل اینکه حالا بهیچوجه اهمیت نمیداد ـ واما اشلی، اشلی او را نمیخواست، این امر مسلم بود که اشلی توجهی باو نداشت همان خاطره دهان گرمش که بر لبهای ملتهب او گذاشته بود اینها را میگفت، این مرد حاضر نبود با او سوئی بگریزد اگر حاضر بود عجب اینجا بود که اسکارلت گریختن با اشلی که گناهی نمیشمرد ولی بودن با رت را عصیانی غیر قابل تصور می‌پنداشت.

در آن جهان تخیل ودر آن غروب تاریك زمستان خودش را در جاده‌ای میدید که از آتلانتا بخارج راه می‌یافت. آتلانتا تازه سقوط کرده واو عازم خانه‌اش بود دختری بنظر می‌آمد پر نشاط، گردنکش متکبر وزودرنج حالا در پایان این جاده همان دختر ایستاده ولی نه از آن نشاط وگردنکشی خبری هست ونه از آن تکبر وزودرنجی، گرسنگی وسخت کاری، ترس واضطراب دائم وحشت جنگ وهراس تغییرات پس از جنگ تمام آن گرمی وجوانی ونشاط را از او ربوده بدبختی‌ها بدورش پوسته‌ای ضخیم ایجاد کرده وحالا با مرور ایام بر ضخامت این پوسته افزوده میشود

تا همین امروز، دوامید، مثل دو مشعل فروزنده ظلمات زندگی او را روشن میکرد یکی اینکه جنگ بآخر خواهد رسید وزندگی بار دیگر بوضع عادی خود برپا خواهد گشت ودیگر اینکه اشلی خواهد آمد وباو گرم وطراوتی خواهد بخشید. حالا هر دوی این امیدها از میان رفته همین دیدن قیافه جوناس ویلکرسون برای پله کان بنای تارا باو فهماند که جنگ پایان پذیرفتنی نیست آن جنگ تلخ وشرنگ آلود آن مکافاتها وقصاص های سبعانه همه تازه شروع شده واشلی هم که تا دیروز می پنداشت در زندان است اکنون در بازداشتگاهی خوف انگیزتر درمیان میله‌های زندان سخن محبوس مانده بود.

اطلاعات اقتصادی

نظارت وزارت کشاورزی و وزارت صنایع

در تاسیس و تولید مواد خام و محصولات کارخانه‌های قند خصوصی

برای روشن شدن نحوه پرداخت وام بمؤسسات خصوصی وملی برای تاسیس کارخانه‌های نساجی وقند ومسئولیت هاونظارت هائی که ازطرف سازمان‌های رسمی از نظر امورفنی و تولیدی باید در آینده اجرا شود. هم اکنون آئین نامه‌ای درشورایعالی اقتصاد در دست تهیه میباشد.

قراراست آئین نامه مزبور تاروز دوشنبه آینده آماده شده و در جلسه شورایعالی اقتصاد مطرح مذاکره قرار گیرد.

بموجب این آئین نامه وزارت صنایع ومعادن ووزارت کشاورزی بعنوان دودستگاه ناظر تعیین شده وامور مربوط بتولید مواداولیه وتولید محصول و امورفنی وغیرمرا تحت نظارت خواهند داشت ووزارت صنایع مسئولیت امور مربوط بپرداخت وام ونحوه مصرف آن را بعهده خواهد گرفت.

بموجب این آئین نامه حدود کمکهای وزارت صنایع ومعادن ووزارت کشاورزی برای کمک وهمکاری باصاحبان صنایع مزبور روشن خواهد گردید و نحوه دریافت ومصرف وام توسط کارخانه های مزبور مشخص خواهد شد.

بازارشهرستانها

ترقی خواربار

معاملات بازارشهرستان بندرپهلوی بواسطه گرمای فوق‌العاده هوا وتصادف باایام سوگواری ماه محرم ظرف یکی دوهفته اخیر تقریبا ساکت بوده است.

شروع بهره‌برداری برنج

ظرف چندروز اخیر بهره‌برداری و برداشت محصول تازه برنج درصفحات گیلان آغاز شده است.

طبق گزارش اطاق بازرگانی شهرستان بندرپهلوی محصول برنج سال جاری نسبت بسالهای گذشته رضایت بخش و افزایش یافته است ودربعضی مزارع برنج کاری کشت شلتوک چمپا تبدیل بکشت برنج صدری گردید.

بنابراین بافرارسیدن فصل بهره‌برداری وعرضه شلتوک وبرنج تازه ببازار روزانه قیمت شلتوک وبرنج روبه تنزل است.

فعلا مظنهٔ برنج چمپای تازه که در بازار بندرپهلوی روی آن معامله میشود ازقرار کیلوئی ۸ ریال میباشد.

شلتوک چمپای تازه کیلوئی ۸ ریال ـ شلتوک گرده کیلوئی ۵۰ر۸ ریال الی ۹ ریال.

شلتوک صدری کیلوئی ۱۰ الی ۱۱ ریال برنج چمپای کهنه کیلوئی ۱۱ ریال برنج گرده کیلوئی ۵۰ر۱۲ الی ۱۳ ریال وبرنج صدری کیلوئی ۱۶ الی ۲۲ ریال میباشد.

تنگدستی کشاورزان

درسال جاری طغیان آب وجاری شدن سیل زراعت صیفی ویالیز کاری رادرصفحات گیلان ازبین برده وزارعین رادر تنگدستی شدیدی از نظر ضعف بنیهٔ مالی نسبت به ترمیم خسارات خود گذاشته است

بقراراطلاع ازطرف بانک کشاورزی شروع بدادن کمک ومساعده بزارعین و تولید کنندگان جهت ادامه کار کشاورزی شده است

بازار تهران

تنزل روغن نباتی

امروز بازارتهران وضع عادی داشت وحجم معاملات کم ودرحدود مصرف بود یک شرکت تجارتی تاسیس شد و۷ نفر تقاضای کارت بازرگانی کردند یک کشتی سوئدی وارد خرمشهر شد، درنرخ بهره تغییراتی حاصل نشد وسفته‌های واخواست شده زیاد بود، اصولا پس از آتش‌سوزی اعتبار اغلب تجار لطمه دیده است.

بازارآهن آلات وسایر فلزات راکد بود ومظنه پاره‌ای اقلام آن تنزل کرد، روی چای خارجی معاملات درحدود مصرف بود وبازارش باروزهای قبل فرقی نداشت. روغنهای نباتی بکفران تنزل کرد، بازارزردچو به نسبتاً بد نبود وچائی وگولی تعریفی نداشت، بازارقماش امروز هم ساکت بود ومظنه قماش روسی اندکی تنزل کرده ومیزان باروزهای قبل تا صدی شش رسید. بازارلاستیک واتوموبیل راکد بود ومیزان ترخیص کالا بیش ازروز های پیش بود. بازارترا کتور رونق نداشت. شیشه اندکی تنزل کرد.

بازارزیره درکه ۲۴ ریال ثابت. دوفعالیت روزهای قبل رانداشت. دربازاردانه‌های روغنی فعالیتی مشاهده نشد، فقط روی بزرگ معاملاتی درحدود مصرف داخله با مظنه کیلوگرمی ۹ ریال وپنج شاهی یعنی پنج شاهی ارزانتر ازروز قبل انجام شد. مظنه سنگهای معدنی بازهم در اروپا متزلزل بود وتجار ومعدنداران از صدورخودداری کردند. روی پشم معاملات داخلی بین تجار صورت گرفت ومظنه‌ها متزلزل ومتمایل بتنزل بود. بازارپنبه با مظنه روز قبل فقط معاملات سلفی داشت و سفارشی ازخارج نرسید. چندمعامله روی فرش بامظنه روزهای قبل صورت گرفت. بازار کرک گله‌داری کرمان ویزد، پوست وسالامبور فعال بود، کتیرا هم آخر وقت جریانی داشت، بازارخشکبار فعالیتی نداشت، فقط مقداری کشمش نیز ازبابه مقصد آلمان حمل شد مظنه آن کماکان جعبه‌ای ۱۸۵ ریال بود، امروز ۱۲۰ تخته فرش صادراتی صادرشد.

بانکها

مجمع عمومی بانک کشاورزی

امروز اطلاع حاصل شد که روز ۲۷ شهریورماه مجمع عمومی سالیانه بانک کشاورزی تشکیل خواهد شد

فعلا آقای نیساری مدیرعامل بانک کشاوزی درلندن مشغول معالجه است ولی بطوریکه ببانک اطلاع داده است تا آن موقع برای شرکت درمجمع درتهران حاضر خواهد شد.

درمجمع عمومی امسال علاوه برآنکه ترازنامه بانک (که اکنون مورد مطالعه بازرسان دولت دربانک است) مورد بحث قرارمی گیرد در نامه سال آینده هم مورد توجه قرار خواهد گرفت

یکی ازموضوعاتی که درسال آینده طرف توجه خواهد بود ودر مجمع بانک هم درباره آن مذاکره خواهد شد موضوع جلوگیری ازمصرف وجوه بانک در کار های غیر کشاورزی است زیرا که بانک کشاورزی ظرف سالهای گذشته مقداری ازوجوهی را که نزد آن بانک بعنوان سپرده ثابت ودیعه گذاشته شده بود و مقداری ازوجوه پس انداز کارمندانش را بعنوان اعتبار برای کارهای غیر کشاورزی باشخاص داده واین امر برخلاف روح اساسنامه بانک بوده است

دیگر ازموضوعاتی که مورد مطالعه واقع خواهد شد نحوه مصرف ۱۰۰ میلیون تومان اعتباری است که درصورت تصویب لایحه مربوطه آن درمجلس باید برای ازدیاد سرمایه بانک ازمحل ۵۳ ملیون دلار وام بانک صادرات وواردات آمریکا دراختیار بانک کشاورزی قرار گیرد

واریز بروات بنرخ جدید فرانک

امروز آقای مجیدیان معاون بانکملی بخبرنگارما گفت که روز گذشته تنزل فرانک رابه کارگزار بانکملی درفرانسه (بانک مرکزی فرانسه) اطلاع دادیم.

معاون بانکملی درمورد مبلغی که در نتیجه تنزل فرانک فرانسه بحساب دولت ایران ریخته شده اظهارداشت که هنوز صورتحساب موجودی بانکملی درآخر روز بازده اوت بتهران نرسیده است که بتوان معلوم کرد چه مبلغ بعنوان بیست درصد اضافه بحساب ایران منظور شده است.

یک مقام مطلع بانکملی بازاردرمورد خرید فرانک فرانسه اظهارداشت که تا دوسه روز پس ازاعلام تنزل نرخ فرانک معاملات متوقف بوده ودرنتیجه بروات واریز نمیشد وپس ازاعلام تنزل نرخ فرانک بریال وشروع واریز بروات در دوروز اخیر نسبت بروزهای قبل بروات بیشتری واریز شده است.

مقام مطلع مزبور اضافه کرد که باتنزل نرخ فرانک درآینده واردات ازفرانسه فزونی خواهد یافت و برعکس بعلت پرداخت عوارض درفرانسه وتقلیل بهای فرانک بریال ازصادرات ایران بفرانسه کاسته خواهد شد.

صنایع

کارخانه‌های قندو سیمان خصوصی

درتعقیب خبرآزادی تاسیس کارخانجات قندخصوصی و اعطای کمک مالی از محل تجدیدنظر در پشتوانه اسکناس امروز اطلاع حاصل شد که طبق تصویب نامه دولت وزارت صنایع و معادن مامور راهنمائی واعطای کمکهای فنی بموسسات وشرکتهائی که حاضر باایجاد کارخانجات قندوسیمان شده‌اند گردیده است.

امروز یک مقام مطلع وزارت صنایع و معادن درباره فعالیت های صنعتی بخبرنگارما گفت: اخیرا باتصویب شورایعالی اقتصاد ایجاد کارخانجات قند وسیمان که تاکنون دراختیار دولت بود آزاد گردیده ودراین باره نیز هیئت دولت تصویب نامه‌ای صادر وبررسی این موضوع را ازنظر امکان کمکهای فنی ومالی بوزارت صنایع ومعادن واگذار نموده است.

مقامات وزارت صنایع ومعادن هم اکنون پیشنهادهای رسیده را تحت بررسی قرار میدهند تااگر ازنظر فنی ومالی امکان فعالیت وادامه کار برای پیشنهاددهنده موجود باشد اجازه شروع بکار داده شود وتاحدودی که برای وزارت صنایع و معادن امکان داشته باشد کمکهای فنی وراهنمائیهای لازم را بنمایند وازطرفی طبق آئین نامه‌ایکه هم اکنون دردست مطالعه وتنظیم است ازمحل تجدیدنظر درپشتوانه اسکناس کمکهای مالی صورت وامهای صنعتی طویل‌المدت اعطا خواهد شد وبدین ترتیب انتظار میرود که بزودی چندین شرکت بزرگ داخلی برای ایجاد وتاسیس کارخانجات قندوسیمان باکمک مالی وفنی دولت شروع بکار نمایند.

موافقت با اولین پیشنهاد پشتوانه اسکناس

طی تصویب نامه‌ای که اخیرا ازطرف دولت صادر گردیده برای توسعه کارخانه‌های نساجی کشور وزارت صنایع ومعادن مامور گردیده بطرح های فنی مربوط باین کارخانه‌ها رسیدگی نموده ومقرراتی نیز برای پرداخت وام ازمحل اضافه اعتبار تغییر نرخ پشتوانه اسکناس تهیه کند ودرمورد تهیه پروژه‌ها ونقشه‌ها وزارت صنایع مساعدت های لازم را بعمل آورد وکمکهای فنی و مالی مورد احتیاج را دراختیار کارخانه‌ها بگذارد.

بقراراطلاع تاکنون اولین پیشنهاد برای تاسیس یک کارخانه نساجی دراصفهان با استفاده ازقانون تغییر نرخ پشتوانه مورد موافقت وزارت صنایع قرار گرفته وچون هزینه ارزی طرح مزبور تامین بوده وزارت صنایع ببانک ملی اطلاع داده است که اعتبار لازم وموردا حتیاج کارخانه را ازمحل اضافه اعتبار پشتوانه اسکناس دراختیار کارخانه مزبور بگذارد.

گذشته ازپیشنهاد مزبور پیشنهادهای دیگری نیز درزمینه تاسیس کارخانه‌های نساجی درنقاط مختلف کشور بوزارت صنایع تسلیم شده است. این پیشنهادات بعداز بررسی کامل درصورتی که واجد شرایط باشد مورد موافقت قرار گرفته و اجازه تاسیس داده خواهد شد.

برای قالی بافی و نقره‌کاری

هفته گذشته دونفر کارشناس طراح از طرف دولت امریکا بایران اعزام شدند ودراختیار وزارت صنایع ومعادن قرار گرفتند.

اینکارشناسان برای بازدید صنایع قالی بافی ونقره‌کاری وطلاکاری وخاتمکاری و طراحی اشیاء مس وسفالی وشیشه‌ای باصفهان وکاشان ومشهد وتبریز مسافرت مینمایند.

کارشناسان مزبور که درحقیقت مهندسین طراح هستند بعداز بازدید کارگاهها و صنایع ایران طرحهای جدیدی درمورد نقره‌کاری وطلا کاری وطراحی روی اشیاء مسی وحتی طرح فرش پیشنهاد خواهند نمود.

درمورد مشقابهای طرح جدید وطرح گلدانهای سبک جدید کارشناسان مزبور مطالعاتی کرده ونظریاتی ابراز خواهند داشت.

طرحهای مزبور که بیشتر بمنظور ایجاد محصولات جدید ومطابق ذوق خارج است بعداز بررسی درصورت مساعد بودن بمرحله اجرا گذاشته می‌شود

یکی ازکارشناسان مزبور یکماه ودیگری ششماه دراین توقف نموده وباوزارت صنایع ومعادن همکاری خواهند کرد

خرید ماشین آلات سیلو

مذاکرات نمایندگان شرکت معاملات خارجی واداره کل غله و کارشناسان شوروی برای تهیه طرح مربوط بخرید ونصب وسایل وماشین آلات مورد احتیاج سیلوی شیراز ازمحل دویست وپنجاه هزاردلار نقده طلب دلاری ایران ازشوروی پایان یافته وطرح مربوطه برای تائید بوزارت انحصارات ارسال شده است.

قراراست این طرح درهیئت دولت بررسی شده وبرای امضاء بوزارت انحصارات عودت داده شود.

ماشین آلات مزبور بایدتوسط شرکت معاملات خارجی خریداری شده وتوسط کارشناسان شوروی درشیراز نصب شود درحدود شصت درصد ماشین آلات هم اکنون درشیراز موجود است.

دستگاه‌های بخاری و چراغ توام

چندی پیش چند نفر ازمهندسین آلمانی ودستگاه حرارتی مخصوصی ساخته و بفروشگاه فردوسی ارسال داشتند. این دستگاه عمل بخاری وچراغ واجاق خوراک پزی را توما انجام داده وباهر نوع ماده روغنی ازقبیل نفت سیاه وگازوئیل ونفت وحتی روغن های خوراکی کار میکند.

قیمت این دستگاه ارزان بوده وساختن آن درایران نیز امکان پذیر میباشد. این دستگاه در شرفیابی اعضای هیئت مدیره فروشگاه فردوسی حضور شاهنشاه ازنظر ملوکانه گذشت ومورد توجه قرار گرفت ودستور صادر شد که دستگاه مزبور بنظر اعضای دولت برسد و یک کمیسیون فنی دستگاه مزبور را از نظر فنی بررسی وآزمایش نماید.

بقراراطلاع کمیسیونی که ازطرف دولت مامور بررسی این دستگاه شده بود نظر مساعد خودرا ابرازداشته است و فروشگاه فردوسی درنظر دارد سفارش ساختن تعدادی زیاد از دستگاه مزبور را به تسلیحات ارتش بدهد.

نرخ‌ها درشهرستانها

تنزل برنج وثبات پشم وپنبه

متوسط نرخ عمده‌فروشی کالاهای کشاورزی درنقاط مختلف کشور باین شرح بوده است:

گندمـ گندم وضع غیرثابتی داشته دربعضی نقاط در حال تنزل ودر بعضی نقاط درحال ترقی وباین شرح بوده است

تهران هر کیلو ۶ ریال رشت ۷۵ر۶ گنبد ۲۵ر۴ اراک ۲۰ر۶ دامغان ۵ر۶ تبریز ۲۰ر۶ همدان ۴ر۵ کرمانشاه ۵ر۶ بروجرد ۷۵ر۴ اهواز ۲۵ر۵ شیراز ۴ر۵ کرمان ۸ر۵ زاهدان ۶ر۵ مشهد ۷ر۵ یزد ۳ر۶

(گنبد ارزانترین کرمان گرانترین شهر)

جوـ نرخ جو را اغلب نقاط ثابت وبادر حال تنزل وباین شرح بوده است

تهران ۶ر۳ رشت ۲۵ر۴ گنبد ۹۵ر۲ اراک ۲۰ر۳ دامغان ۳ تبریز ۳ همدان ۵ر۲ کرمانشاه ۲۵ر۳ بروجرد ۷۵ر۲ اهواز ۴ر۳ شیراز ۲۵ر۲ کرمان ۵ زاهدان ۵ر۳ مشهد ۷ر۲ یزد ۳ (همدان ارزانترین رشت گرانترین)

برنجـ نرخ برنج صدری دراغلب نقاط در حال تنزل وباین شرح بوده است

تهران ۵ر۱۸ رشت ۱۰ر۱۷ گنبد ۲۵ر۲۱ اراک ۲۳ دامغان ۲۰ تبریز ۵ر۲۵ همدان ۲۳ کرمانشاه ۶ر۲۲ بروجرد ۵ر۲۰ اهواز ۲۲ کرمان ۲۹ زاهدان ۵ر۲۴ مشهد ۲۳ یزد ۲۲

پنبهـ نرخ پنبه بومی دراغلب نقاط ثابت وباین شرح بوده است

تهران ۲۹ اراک ۵ر۳۱ دامغان ۲۷ تبریز ۲۷ همدان ۲۶ کرمانشاه ۴۰ بروجرد ۵ر۳۳ کرمان ۳۰ زاهدان ۳۴ یزد ۲۸ (تبریز و دامغان ارزانترین کرمانشاه گرانترین شهر)

پشمـ پشم ناشور دراغلب نقاط ثابت وباین شرح بوده است

تهران ۴۰ رشت ۴۷ گنبد ۴۰ اراک ۵ر۶۷ تبریز ۴۶ همدان ۴۷ کرمانشاه ۵۸ بروجرد ۵ر۵۵ اهواز ۴۶ شیراز ۴۳ کرمان ۷۰ زاهدان ۵ر۴۵ مشهد ۵۲ یزد ۵۷ (تهران وگنبد ارزانترین کرمان گرانترین)

روغنـ نرخ روغن در اغلب نقاط ثابت وباین شرح بوده است

تهران ۱۳۲ رشت ۱۳۰ اراک ۵ر۱۴۳ تبریز ۱۰۲ همدان ۱۱۰ کرمانشاه ۱۳۶ بروجرد ۱۲۴ اهواز ۱۱۷ شیراز ۱۲۰ کرمان ۱۱۶ مشهد ۱۰۵ یزد ۱۲۰ (اراک گرانترین ومشهد ارزانترین)

گوشتـ نرخ گوشت گوسفند بااستخوان دراغلب نقاط ثابت وباین شرح بوده است:

تهران ۴۳ رشت ۴۵ گنبد ۴۵ اراک ۳۲ دامغان ۳۷ تبریز ۳۲ همدای ۳۸ کرمانشاه ۶ر۳۶ بروجرد ۳۲ اهواز ۴۵ شیراز ۴ر۲۵ کرمان ۳۰ زاهدان ۳۰ مشهد ۳۲ یزد ۵ر۳۷

(شیراز ارزانترین رشت وگنبد گرانترین)

کشاورزی

کلاس رانندگی وتعمیر تراکتور

چون اغلب روستائیان بعلت عدم آشنائی برانندگی تراکتور وتعمیر آن نمیتوانند ازاین وسائل استفاده کنند واگر رانندگی را هم بدانند بوضعی ناقص خواهد بود وباتوجه باینکه اغلب تراکتورها ازمحل تعمیرگاه فاصله زیادی دارد باین جهت بنگاه توسعه ماشین‌های کشاورزی درشیراز ظرف چندروز آینده یک کلاس رانندگی و تعمیر تراکتور افتتاح خواهد کرد.

نظیر این کلاسها درسایر نقاط هم بتدریج که شعبه بنگاه افتتاح میشود تاسیس گردید.

متخصص بیماریهای گیاهی

پروفسور رونو بورژن فرانسوی متخصص بیماری‌های گیاهی که اخیرا بدعوت دانشگاه تهران بایران آمده است روز ۴ شنبه ۳۰ر۵ بعد درسالون ترویج وزارت کشاورزی کنفرانسی درباره بیماری‌های گیاهی خواهد داد برای استماع سخنرانی وی ازعده کارشناسان کشاورزی دعوت شده است.

ایران بافغانستان کارشناس کشاورزی میفرستد

کارشناسان کشاورزی ایران شتابدیج مقام خود درادرمیان کشورهای خاور میانه احراز کرده وتوجه همسایگان رابخود جلب مینمایند.

دولت افغانستان چندی پیش ازایران تقاضا کرده بود که یک کارشناس ایرانی پسته دراختیار آن دولت گذاشته شود.

دولت ایران نیز برای اجابت درخواست دولت افغانستان طی یک تصویبنامه به آقای عباسقلی منیعی رئیس اداره باغبانی ماموریت داد که فورا امکان عزیمت نماید کرده ودرانجام این نظر بادولت افغانستان همکاری کند.

آقای منیعی درمدت توقف درافغانستان مهمان وزارت زراعت افغانستان خواهد بود.

تهیه کندو

ازطرف ادارهٔ امور دام وسائل فنی ومتخصصین لازم جهت تهیه کندوهای زنبورعسل برای خوانسار وشیراز وگلپایگان وگلستان کوه فرستاده شده وهم اکنون این متخصصین مشغول کارند.

همچنین درهفتهٔ جاری وسائل وکارمندان لازم برای همین رشته شهرهای شاهی وتیمرزو کرمانشاه ورامسر فرستاده خواهد شد. برای بقیه شهرستانها درشهریورماه اقدام خواهد گردید.

جنگل

طریقه جدید قطع درخت

تاکنون درختهای جنگلها بیشتر باتبر قطع میشد ومحل قطع ازقد یک انسان کمتر نبود.

اینک ازطرف وزارت کشاورزی دستور داده شده که این درختها ازبیخ یعنی کاملا چسبیده بزمین آنهم بطور شیب قطع شود زیرا قطع باتبر ریشه را بجای آنکه تبدیل بچندین جوانهٔ درخت مرغوب جنگلی نماید باعث فساد آن می‌شود.

واین سیستم قطع اخیر ادرتمام جنگلهای کشورهای مترقی متداول شده است.

شرکتها

انحلال شرکتها

امروز پنج شرکت، شرکت کارماتور بامسئولیت محدود. شرکت سهامی هنگام شرکت سهامی پارس اروپا، شرکت پیون بامسئولیت محدود وشرکت حمل ونقل نورا کسپرس منحل شدند

شرکت سهامی باستان تاسیس وآقایان مصطفی الموتی وتقی موسوی وعباس رضائی سمت اعضای هیئت مدیره شرکت سهامی بازرگانی شهرزاد انتخاب شدند

امروز در بازار بعلت کمپولی روی سهام اغلب شرکتهای سهامی که عرضه میشد معاملات گرمی صورت نگرفت و سهام چاپسازی اندکی تنزل کرد.

امروز دوشرکت سهامی که سابقا به بمنظور تاسیس کارخانجات تاسیس شده بودند اقدام بوارد کردن دوکارخانه لوازم آرایش ومساشین آلات ساختمان اطاق اتوبوس کردند، یک شرکت تجارتی مشغول مطالعه برای سفارش اتومبیل ازژاپن بود

امروز یک شرکت مقاطعه کاری بعلت کمی کار اعلام کرد که ازاین پس بااستفاده ازروزنامه رسمی کشورشاهنشاهی اقدام شرکت درمناقصه‌های دولتی می کند، زیر اطبق قانون معاملات دولتی مصوب سال قبل، ادارات دولتی مجبورند احتیاجات خودرا ازطریق مناقصه خریداری کنند آگهی مناقصه بایددرروزنامه‌های رسمی منتشر شود

این شرکت با استفاده ازروزنامه مزبور درمناقصه شرکت کرده وپس ازبرنده شدن باتعیین نده فروش کالای مزبور واردمذاکره میشود.

اشکالات مبادلات ایران با شیخ‌نشین‌ها

تجار ایرانی پولی‌راکه درکویت بدست می‌آورند برای تسعیر بریال باید ابتدا بلندن بفرستند و ازآنجا بایران منتقل کنند

لزوم انعقاد قرارداد های بانکی وتجاری باشیخ نشین ها

توسعه مناسبات ایران وشیخ نشین های خلیج فارس ظرف چندروزاخیر و پس از مسافرت شیوخ خلیج بتهران مورد توجه قرار گرفته وطبعا کسانی که با شیخ‌نشین‌ها روابط بازرگانی دارند باین امر بیشتر اظهار علاقه میکنند.

خبرنگارما امروز با یکی ازتجار صادر کننده کالاهای ایران بشیخ‌نشین های خلیج فارس تماس گرفت.

وی دراین باره گفت:

شیخ‌نشین‌های خلیج فارس اکثر کالا های مورداحتیاج حتی موادغذائی مصرف روزانه اهالی راازاطراف وارد میکنند ایران سلت نزدیکی شیخ‌نشین‌ها و داشتن محصولات گوناگون میتواند بیشتر احتیاجات مردم این نواحی را تامین نماید.

تاکنون فقط چندشرکت ایرانی توانسته اند باشیخ نشین های کویت وسایر شیخ نشین‌ها برای صدور مصالح ساختمانی و موادغذائی توافق نمایند.

محدودیت هائی که ازحیث صدور موادغذائی باین شیخ‌نشین‌ها موجود است موجب توقف نسبی تجارت ایران با این نواحی شده است.

شیخ‌نشین‌های کویت احتیاج بمواد ساختمانی ومواد غذائی ازقبیل گندم و برنج وخواربار وانواع میوه دارند

صدور سنگهای ساختمانی سلت گران بودن تعرفه گمرکی حمل ونقل وسایر کالاها سلت محدودیت همواره بااشکال روبرو میباشد. وباآنکه صدور میوه و سبزه تقریبا آزاد است اشکالاتی در گمرک برای عبور آن موجود می باشد که صدور آنرا بااشکال روبرو میسازد در نتیجه این گونه کالاها که باید ازطریق صحیح صادر شود. توسط قاچاقچیان صادر میگردد.

نبودن قراردادهای بانکی بین بانکهای ایران وبانکهای شیخ‌نشین‌ها ازاشکالات دیگر توسعه تجارت ایران و شیخ‌نشین هاست کسانیکه بااین نواحی تجارت می‌نمایند پول رایج این نواحی راابتداء بایدحواله بانک لندن نمایند وبعداز تبدیل شدن به لیره به ریال دریافت دارند این کار گذشته ازاینکه چندین هفته طول میکشد مخارجی دارد که اغلب بیشتر ازسود معامله میباشد.

برای وسعه تجارت ایران وشیخ‌نشین‌ها ایجاد روابط بازرگانی بین ایران وشیخ‌ها ورفع محدودیت ازکالاهائیکه صدور آنها خالی ازاشکال است لازم بنظر میرسد.

درصورتیکه این اشکالات برطرف شود. قاچاق موادغذائی دراین نواحی کم خواهد شد ومقادیر زیادی ارزوارد کشور خواهد گردید.

معاملات جهانی

تنزل فاحش پول اندونزی

جاکارتا ـ تورم پول دراندونزی شدت مییابد. قوانین جدید صادرات وواردات دولت موجب ترقی هزینه زندگی بمیزان ۵۰ الی ۱۰۰ درصد گشته است. ارزش حقیقی روپیه اندونزی بدلار آمریکائی بسیار تنزل کرده که درتاریخ سابقه نداشته است.

قیمت برنج، که قوت غالب مردم اندونزی را تشکیل میدهد درجاوه غربی دوبرابر گشته است. درهمین ناحیه است که کمونیستها در انتخابات بهیروز هائی نائل گشته‌اند. درسوماترای جنوبی قیمت برنج دویست درصد ترقی است، درمازارسیاه قیمت روپیه تنزل شدید نموده و۴۸ روپیه بیک دولار آمریکا تسعیر میشود امادولت هنوز نرخ تسعیر برپایه ۴۰ر۱۱ روپیه بیک دولار نگهداشته است.

قیمت شکر، شیر، نان وسبزیجات ترقی کرده است قیمت میوه‌جات نسبت بماه ژوئن صددرصد ترقی کرده است.

توکیو ـ آسوشیتدپرس ـ دیروز دولت ژاپن اجازه داد که اجناسی بارزش کلی ۱۰۰ر۶۰۰ر۴ دولار روی پایه حساب بازکشور اندونزی صادر گردد. صادرات کالای ژاپن باندونزی ممنوع شده بود واین امر برای جلوگیری توسعه شکاف عمیق میان بدهی و دریافتی اندونزی درتجارت باژاپن میباشد.

واشنگتن ـ آسوشیتدپرس ـ دیروز وزارت کشاورزی آمریکا اعلام داشت که صادرات گوشت آمریکا بانک بهایه صادرات قبل ازجنگ دوم جهانی رسیده است.

سخنگوی وزارت کشاورزی آمریکا گفت که صادرات گوشت از کشور آرژانتین نیز ترقی کرده وبهایه قبل از جنگ رسیده است.

مزایده ومناقصه‌های دولتی

* دخانیات خرید سنگ سمباده و ده نظام تا ۱۲ر۶ر۳۶
* شرکت شیمیائی سازمان برنامه خرید ۱۶ تن حلب ورق تا ۳ر۶ر۳۶
* شهرداری بیرجند خرید دیزل ژنراتور تا ۳ر۶ر۳۶

بیمه

بیمه عمر درشرکت بیمه ملی

امروز مدیرعامل شرکت بیمه ملی در مورد وضع فعالیت شرکت بیمه ملی بخبرنگارما اظهار داشت:

ازاول سال جاری قسمت های آتش‌سوزی وباربری واتوموبیل وحوادث شرکت مشغول کار بوده وتاکنون بیمه‌های زیادی را قبول نموده است. شرکت بیمه ملی برای بیمه عمر برنامه وسیعی درنظر گرفته وبکمک کارشناس سوئسی که دراختیار دارد وباتوجه به قراردادهای اتکائی که باچند کمپانی بیمه منعقد کرده درنظر دارد این برنامه را بمرحله اجرا بگذارد.

بیمه عمر شرکت بیمه ملی عبارت از بیمه پس انداز و بیمه بازنشستگی، بیمه مختلط دو نفره، بیمه پرداخت سرمایه درانقضاء مدت، بیمه عمر زمانی، بیمه سرمایه فرزندان، بیمه تمام عمر وبیمه عمر مشروط حیات میباشد. آئین نامه وجدول هائی که برای اینمنظور تهیه گردیده باتوجه به آئین نامه‌ها وجدول های کمپانیهای بیمه اروپائی میباشد.

تجارت خارجی

تقلیل معاملات تجار با بازرگانی شوروی

معاملات بازرگانی شوروی بابازار تهران طی یکماه اخیر تقلیل یافته ومراجعات بازرگانان ببازرگانی شوروی نیز کمتر شده است.

مقامات بازرگانی شوروی اینموضوع را مربوط به پیش آمدن ایام سوگواری و همچنین آتش سوزی بازار می‌دانند ولی کسانی که بابازرگانی شوروی طرف معامله هستند اظهار میدارند شرایط و ترتیبات بخصوصی که برای معاملات ازطرف بازرگانی شوروی داده شده در تقلیل مراجعات بازرگانان بی تاثیر نبوده است.

بازرگانان ایرانی درسال جاری باستی درمقابل تحویل کالاهای خود درحدود چهل هزارتن شکر از شوروی خریداری کرده وبدولت تحویل دهند.

اخیرا بازرگانی شوروی از تحویل شکر درمقابل کالاهای ایرانی خودداری نموده واعلام داشت درمقابل دریافت ریال شکر خواهد فروخت.

این تصمیم درمعاملات بازرگانان و نمایندگی بازرگانی شوروی تولید مشکلاتی نموده وموجب تقلیل معاملات گردیده است.

جلد دوم ـــــــــــ ۲۸

صلح چهرهٔ خودرا ازاو برگردانده بود اشلی هم همینطور هر دودریک روز وحالا اینطور بنظر میرسید که آخرین شکاف کوچک این فشرسنگین سته شده واوزارمیان خودمحبوس ساخته حالا آن زنی شده بود که مامابزرگ فوتین روزی میگفت «زنی که بدترین روزرا دیده ودیگر درزندگی چیزی نمانده که ازآن بترسد» نه زندگی، نه مادر، نه فقدان عشق ونه زخم زبان مردم هیچ چیز اورا نمیترساند تنها گرسنگی وکابوسهای نیمه‌شب که مولود گرسنگی بود اورا میترساند وس.

یک احساس عجیب سبکروحی، احساس آزادی وبی بندوباری، احساس اینکه دیگر اواسکارلت لطیف الطبع پیشین نیست وزنی سنگین دل وعاری ازعاطفه بارآمده، اورادرسر گرفت تصمیم نهائی خود گرفته بود و خداراشکر که دیگر نمیترسید. دیگر چیزی نمانده بود که از دست بدهد ودرباره‌اش نگران باشد، همه چیز ناپدید شده وبرفتار رفته بود.

امروز تنها یک نقشه مسام برایش مانده بود وآن اینکه رافربید وواداردارد ماوازدواج کند. اگر حاضر بازدواج نمیبود آنهم راهی داشت. خودرابهر نحوی بود تسلیم میکرد وپول را میگرفت.

برای یکی دوثانیه بفکر فرورفت که یک معشوقه باید چطوری باشد وچه وظایفی را باید انجام دهد. آیارت درنگاهداشتن اودرآتلانتا اصرارخواهد ورزید همانطور که مردم میگفتند که اوزنی مثل «بل وتلینگ» رامخصوص خوددرخانه‌ای نشانده است؟

اگر اورا وادار میکرد درآتلانتا بماند میبایستی مبلغ کلانی بپردازد که آنقدر که غیبت اورا ازتارا پر کند، اسکارلت ازآن جنبه‌های پنهانی زندگی مردان هوسران بی اطلاع بود ونمیدانست که بودن با آنها یعنی چه متحیر بود که آیا اگر باآمیبود صاحب کودکی هم میشد یا نه. دراین صورت چه زندگی وحشتناکی.

ـ حالا بهتر است راجع به این مسائل ناراحت کننده فکر نکنم. اینطور خیالات مال بعد است.

وآنوقت تکانی بخود داده تمام این افکار هراسناک راازسر بیرون کرد تصمیم گرفت همین امشب بافراد خانواده بگوید که عازم آتلانتا است. تا آنجا میرود تاپولی قرض کند وچنانچه لازم باشد چیزی رهن بگذارد. فعلا تاهمین حدود دانستن این مسائل برای آنها کافی است بعدا اگر چیزی میفهمیدند اشکال نداشت.

باندیشه قطعی که همین کاررا میکند سرش برافراشته وپشتش راست شد خودش میدانست که این کار کارآسانی نیست.

درگذشته این رت بوتلر بود که مدام ازاو تمنای محبت میکرد وحالا خودش میبایستی مثل یک گدا بدریوزگی برود وبدون قید وشرط پیشنهادش را بپذیرد.

ـ مثل یک گدا سراغش نخواهم رفت! درست نظیر ملکه باوقاری بدیدنش خواهم رفت وسعی خواهم کرد که منت سرش بگذارم!

طرف آئینه رفت ونگاهی بخود کرد. گردن خودرا راست نگهداشته بود. یک لحظه خیره شد و سپس باحیرت بفکر فرورفت. آنکسی که درآئینه میدید اوبود، زن دیگری بود، زنی بیگانه که اصلا اورا نمی‌شناخت.

نیازمندیها و آگهی های کوچک

استخدام میشود

آگهی استخدام

بنگاه مستقل معاونت عمومی شهر تهران برای خدمت در شیرخوارگاه نمونه‌ای که با معاضدت فنی اداره کل بهداشت وزارت بهداری تأسیس میشود احتیاج بکارمندان ذیل دارد.

۱ـ پرستار دیپلمه (سه ساله آموزشگاه پرستاری).

۲ ـ پرستار یا مامای دیپلمه که متخصص پرورش کودک بوده ویا سابقه اینکاررا داشته باشد.

۳ـ بانوان یادوشیزگانیکه دارای سیکل اول متوسطه بوده وسنشان بین ۲۰ الی ۳۰ باشد.

واجدین شرایط همه روزه در محل جدید شیرخوارگاه خیابان سپه جنب کوچه خورشید بامدارك لازم از ساعت ۵ الی ۷ بعدازظهر برای نام نویسی مراجعه کنند.

بنگاه مستقل معاونت عمومی شهر تهران

آ ـ ۱۱۲۷۱ ۱ـ۲

آگهی استخدام

هواپیمائی ایران چند نفر دوشیزه که آشنائی کامل بزبان انگلیسی داشته باشند جهت مهمانداری هواپیما نیازمند است. داوطلبان میتوانند همه روزه ازساعت ۸ صبح الی ۱۲ باداره مرکزی شرکت واقع خیابان سعدی کوچهٔ بانك توسعهٔ صادرات قسمت کارگزینی مراجعه فرمایند:

از طرف شرکت سهامی هواپیمائی ایران

آ ـ ۱۵۷۵۶ ۱ـ۲

آگهی استخدام

کارخانه شرکت سهامی صادراتی پیکل واقع در جاده شهرری بنگاه توفیق بیك آشپز مجرب یزن و یك خیاط یزن نیازمند است.

طالبین بغیر از ایام تعطیل از ساعت ۹ الی ۱۲ ببازار کفاشها سرای شکوری شرکت سهامی صادراتی پیکل مراجعه نمایند

آ ـ ۱۱۲۱۵

دبیر انگلیسی لازم است

یك نفر بانو و چند نفر آقا برای تدریس انگلیسی در کلاسهای شبانه و روزانه لازم است.

خیابان سپه ـ روبروی درب دوم دانشکده افسری ـ دبیرستان خیام تلفن ۴۷۴۶۵

آ ـ ۱۱۳۶۹

استاد کارشوفاژ

شرکت سافیر چند نفر استاد کار و کارگر شوفاژ احتیاج دارد خیابان فردوسی بالاروبروی کوشك تلفن ۴۷۵۶۲

آ ـ ۱۱۲۷۷ ۱ـ۳

یك کارمند زن ویکمرد

برای امور دفتر ماوجه الضمان بیست هزار ریال نقد مورد احتیاج است میدان تجریش اول. خیابان نیاوران محل دبیرستان رشید باسمی

انجمن اف ال اس

آ ـ ۱۵۶۶۶

Typist Required By British Firm Of Consulting Engineers. Good English Essenual. Persian Typing Is Not XX* Required. Apply Ettela'at Box No 1040

استخدام میشود

به نفر مستخدم زن یاره دیپلم ویلیز بسه نفر مستخدم مرد که سن آنها کمتر از چهل نباشد وخواندن ونوشتن فارسی رابلد باشند احتیاج داریم کسانیکه دوچرخه داشته باشند حق تقدم دارند واجدین شرایط از ۹ـ۱۲ باغ سپهسالار دبستان مهداد مراجعه نمایند.

آ ـ ۱۱۲۷۵

یك نفر پرستار برای کودك

یکساله مورد احتیاج است به تلفن ۴۳۴۵۶ مراجعه فرمائید

آ ـ ۱۱۲۲۷ ۱ـ۳

مستغلات

بارگانی عسگری

پول ارزان، خانه خوب، زمین مرغوب تهیه میکند.

فردوسی شمالی بالاتر از ارفراس تلفن ۴۱۹۹۰

آ ـ ۱۰۷۴۷ ۷ـ۲۵

جهت تاسیسات بانکی

وشرکتهای تجارتی وساختمانی و نمایندگیهای ماشین آلات و اتومبیل محل مناسبی باتلفن وبرق وآب شهر با وسعت کافی وسالن نمایشگاه که دو دهنه مشرف بخیابان دارد واگذار میشود طالبین میتوانند به اول خیابان فردوسی کاشی ۱۲۹ باتلفن ۳۳۶۲۰ مراجعه نمایند.

آ ـ ۱۱۷۸۹ ۲ـ۲

سه باب اطاق باتلفن

درخیابان فردوسی جنوب خیابان شهرداری برای امور تجارتی باجاره واگذار میشود تلفن ۳۹۵۲۱

آ ـ ۱۰۹۵۳ ۳ـ۳

زمین فروشی

هشتصد هکتار زمین برای زراعت وایجاد باغ که فعلا قسمتی از آن کشت شده است بقیمت مناسب ۲ ریال بفروش میرسد خریداران محترم بوسیله بنگاه معاملات کریم خریداری فرمایند.

آ ـ ۱۵۶۴۶ ۲.۴

خانه فروشی

درخیابان بیست متری دوم کاخ بمساحت سیصد متر باثنای سه مرتبه ده اطاق کاراژ برای فروش در اختیار بنگاه کوشان میباشد

خانه رهن تصرف

درقلهك بمساحت ۶۵۰ متر باهفت اطاق دومرتبه برق وتلفن بمبلغ چهل هزار تومان مقطوع برای رهن تصرف در اختیار

بنگاه کوشان

قدیمیترین بنگاه رسمی معاملات املاك و پول

لاله زار ۳۹۷۸۴

آ ـ ۱۵۷۲۲

کباب گرمابه

دارای چند دستگاه دوش عمومی و خصوصی باتمام لوازمات واگذار میشود نشانی اول خیابان فردوسی ـ گرمابه شرف برادران

آ ـ ۱۱۲۵۵

مقداری اراضی سفید خاك متصل به تهران پارس بقطعات کوچك وبزرك برای فروش حاضر است شاهرضا خیابان سعدی طبقه فوقانی تلفن ۳۶۶۶۹

بنگاه اطمینان

آ ـ ۱۵۷۴۶ ۱ـ۳

یك قطعه زمین مرغوب

هزار متری درخیابان روزولت بالای امجدیه بفروش میرسد به راهنمای شماره ۱۰۴۶ روزنامه اطلاعات مراجعه شود

آ ـ ۱۱۲۱۷ ۱ـ۲

قابل توجه اشخاصیکه تا بحال نتوانسته اند در تهران خانه تهیه نمایند

زمین مرغوب ساختمانی واقع در بخش ۲ تهران اراضی نارمك بقطعات ۴۰۰ تا ۹۵۰ متر باسند مالکیت از متری ۵۰ تا ۱۰۰ ریال بفروش میرسد طالبین برای اطلاع بیشتر باول لاله زار سرای طاهباز دفتر شهرستانی باتلفن ۳۲۵۷۵ مراجعه فرمائند.

آ ـ ۱۱۲۱۷ ۱ـ۲

پنج اطاق اجاره

پنج اطاق در خیابان شاهرضا پمپ بنزین آپارتمان اول خیابان وصال شیرازی باجاره داده میشود رجوع شود به محل یا تلفن ۴۷۴۳۶

آ ـ ۱۱۰۸۳ ۴ـ۵

صاحب امتیاز و مدیر مسئول: عباس مسعودی
جای اداره خیابان خیام چاپخانه اطلاعات

جویای کار

یك طبیب جوان مایلست که بعداز ظهر ها وشبها در بیمارستانهای خصوصی یاملی کار کند شماره ۱۰۴۵ راهنمای اطلاعات مراجعه شود.

آ ـ ۱۱۱۹۷

حسابدار

مجرب و کارآزموده در کلیه امور بازرگانی و حسابداری آشنا بزبان انگلیسی برای تمام ساعات روز آماده کار میباشد

تلفن ۴۲۸۶۱

آ ـ ۱۱۲۳۳

بنگاه اطمینان

چند باب خانه بزرك و کوچك در شمال شهر بایول نقد خریداری مینماید. شاهرضا مقابل خیابان سعدی طبقه فوقانی تلفن ۳۶۶۶۹

آ ـ ۱۵۶۶۸ ۱ـ۱۰

بنگاه اطمینان

اراضی و باغات بزرك در شهرری و شمیرانات بپول نقد خریداری میکند وضمنا باخانه ومستغلات معتبر شهرهم معاوضه و مبادله مینماید.

تلفن ۳۶۶۶۹

اگر پول دارید و خواهان معاملات شرطی و باوثیقه ملکی معتبر و اشخاص مطمئن باشید همیشه با نظر و مشورت بنگاه اطمینان معاملات خود را انجام فرمائید. زیرا در اثر کاردانی و مراقبت بسیار توانسته است رضایت کامل مشتریان محترم را در هر حیث فراهم نماید

شاهرضا مقابل خیابان سعدی طبقه فوقانی تلفن ۳۶۶۶۹

آ ـ ۱۵۶۷۲ ۱ـ۵

مزایده فروش زمین

شهرداری تهران یك قطعه زمین از اراضی خندق واقع در کوچه عبدالرحیم منشعب از خیابان شوش را بمشخصات زیر:

بمساحت ۱۷۰ متر مربع باحداقل متر مربعی ۶۰۰ ریال از طریق مزایده بوجه نقد باشرایط زیر بفروش میرساند:

۱ـ پیشنهاددهندگان باید مبلغ ۵۰۰۰ ریال قبض سپرده صندوق شهرداری برای هر قطعه ضمیمه پیشنهاد خود نمایند به پیشنهادات فاقد سپرده و مشروط و مبهم وپیشنهاداتیکه بعداز مدت مقرر در آگهی برسد مطلقا ترتیب اثر داده نخواهد شد.

۲ـ طالبین باید پیشنهادهای خود را تا ساعت ده و نیم صبح روز ۱۶ر۶ر۱۳۳۳۶ صندوق کمیسیون مزایده های شهرداری تسلیم نمایند پیشنهادهای واصله در همان روز ساعت یازده در کمیسیون مزبور باز و خوانده خواهد شد. حضور پیشنهاد دهندگان یا نمایندهٔ آنها در جلسه قرائت پیشنهادها آزاد است سپرده نفر اول و دوم تا انجام معامله مسترد نخواهد شد

۳ـ درصورتیکه برنده مزایده پس از هفت روز از تاریخ رویت ابلاغ شهرداری از پرداخت تمام بهای زمین نقداً و انجام معامله استنکاف نماید سپرده او بسود شهرداری ضبط خواهد شد.

۴ ـ شهرداری در رد و قبول هر یك یا تمام پیشنهاد مختار است.

۵ـ هزینه آگهی وتنظیم سند در دفتر خانه و هزینه های ثبتی وسایر عوارض متعلقه شهرداری بعهده خریدار است. طالبین برای کسب اطلاع از وضعیت زمین وشرایط معامله میتوانند باداره املاك شهرداری مراجعه نمایند.

شهردار تهران

آ ـ ۱۵۷۵۰

شماره جدید تلفن های اتش نشانی

۴۴۴۴۳ و ۴۴۴۴۴

فروش اتومبیل

واکسال ۶ سیلندر ۵۶

سیارلوکس باتمام لوازم که برای سواری شخصی خریداری شده بدون واسطه بفروش میرسد طالبین از ساعت ۵ الی ۸ به تلفن ۳۶۳۱۰ مراجعه نمایند

آ ـ ۱۵۴۹۴ ۲ـ۳

یکدستگاه اتومبیل فورد

آلمانی با بخاری ورادیو که فقط ۱۱ هزار کیلومتر کار کرده بفروش میرسد علاقه مندان میتوانند باتلفن ۶۸۱۱۴ تماس بگیرند

آ ـ ۱۵۶۵۴ ۲ـ۳

یکدستگاه اتومبیل رنو

مدل ۵۶ نمره نشده بفروش میرسد طالبین به تلفن ۲۷۶۶۷ مراجعه فرمایند

آ ـ ۱۵۷۳۲

فولکس واگن ۵۶ ـ رادیو آلمانی

برق و باطری ۹ لامپ

دوربین عکاسی

زایس بفروش میرسد. تلفن ۴۴۸۴۹ مراجعه شود

آ ـ ۱۱۲۴۵ ۱ـ۳

جیپ لندرور مرتب

آماده کار بدون واسطه بفروش میرسد. از ساعت ۳ الی ۶ بعدازظهر بتلفن ۶۶۲۱۶ مراجعه نمائید

آ ـ ۱۵۶۸۰

آگهی رسمی فقدان سند مالکیت

بانو مهین شاطریان بشناسنامه شماره ۲۹۷ سمنان دختر عبدالله باستناد یك برك استشهادیه مدعی است که سند مالکیت چهار هفتم سهم متاع باستثناء ثمنیه اعیانی از پنجسهم ششدانك بکباب کاروانسرا باضمام چهار هفتم سهم متاع باستناد ثمنیه اعیانی از دهسهم ششدانك کوچه جعبه الاحداث پلاك شماره ۳۶۴۰ واقع در بخش یك سمنان خارج شهر در صفحه ۷۱ دفتر جلد اول زیر شماره ۱۴ میباشد ثبت هیچ گونه نقل وانتقالی نسبت به آن نشده در اثر حمل اثاثیه از سمنان بمشهد مفقود ودرخواست صدور المثنی نموده لذا مراتب بدین وسیله آگهی میشود که هر کس مدعی انجام معامله به نفع خود یا بودن سند مالکیت در نزد او میباشد از تاریخ انتشار نوبت اول این آگهی تا یکماه باین اداره مراجعه و مدارك رسمی خود را ارائه دهد ودرغیر این صورت المثنی سند مالکیت صادر و تسلیم میشود این آگهی در ظرف یکماه هر ده روز یك مرتبه منتشر میشود تاریخ انتشار نوبت سوم سیم مرداد

رئیس ثبت سمنان ـ جواد تولیت

آ ـ ۱۳۶۵۴ ۳ـ۳

گمشده پیدا شده

سه قطعه چك بانك صادرات ومعادل باجه گمرك بمبلغ هر یکی نهصد تومان بشماره های ۴۰۳۳۸۶ سررسید ۱ر۸ر۳۶، ۴۰۳۳۸۷ سررسید ۱۶ر۸ر۳۶ و ۴۰۳۳۸۸ سررسید ۱ر۹ر۳۶ که در تاریخ ۲۹ر۵ر۳۶ مفقود گردیده است باطلاع عامه میرساند چکهای مفقوده شده از درجه اعتبار ساقط است،

جوینده چکها بتلفن شماره ۲۶۶۵۹ مراجعه نماید.

آ ۱۱۲۷۹

بدین وسیله باطلاع بانکها

ومازرگانان میرساند در تاریخ بیستم مردادماه جاری سفته شماره ۳۹۲۰۷۲ سری الف پنجاه ریالی سفید که فقط محل امضاء متعهد نامضاء و مهر اینجانب بوده در خیابان بوذرجمهری باسرای شمس مفقود شده بدینوسیله اعلام میشود که هر نوع معامله ای روی آن انجام شود بدون ارزش واز درجه اعتبار ساقط است.

مرتضی فرخی تلفن ۲۰۳۱۱

آ ـ ۱۱۲۷۵

پزشکان

دکتر فلك آسا

متخصص بیماریهای پوست و آمیزشی

خیابان کار ـ مقابل کوچه هلالی تلفن ۴۴۲۶۶

پذیرائی ۳ الی ۶ بعدازظهر

دکتر احمد جواهری

طبیب وجراح بیماریهای گوش، گلو، بینی، چشم کرج ـ میدان پهلوی فوقانی داروخانه پاینده

آ ـ ۱۵۶۷۰

بیماریهای داخلی ومقاربتی

ناصرخسرو مقابل دارائی دکتر جانفزا

آ ـ ۱۵۶۴۸ ۱ـ۳

دکتر جعفر رحمانی

متخصص امراض اعصاب دندانپزشك از دانشگاه لندن
معالجه فلج، رماتیسم، سردرد، سیاتیك، اعصاب، صرع
بیماران روحی، بیخوابی، ترك تریاك
پذیرائی صبح و عصر
خیابان پهلوی بالاتر از چهارراه امیراکرم کاشی ۱۷۵۸

دکتر جواد شمسائی

متخصص بیماریهای قلب از آمریکا

مطب مجهز به الکتروکاردیوگرافی و رادیوسکوپی خیابان قوام السلطنه مقابل سفارت مصر تلفن ۴۰۴۵۰ پذیرائی عصرها ۵ تا ۸

آگهیهای کوچك متفرقه

موتور ژنراتور ساخت انگلستان

۸۳ ـ ۶۶ ـ ۳ـ۳۲ر۵

کیلوولت آمپر موجود است

خیابان سپه گذر تقی خان مغازه عسکریا تلفن ۵۰۷۰۶

آ ـ ۱۵۵۷۸

بعد از سه ماه کار آموزی

در کلاس های نقشه کشی ونقشه برداری

کاخ دانش با هزار تومان

حقوق ماهانه استخدام میشوند نادری چهارراه اسلامبول

آ ـ ۱۵۷۰۴

قرص مخمر آبجو فیلیپس را

(برای کمبود مواد غذائی وتقویت عمومی بدن) از داروئی بهنام خیابان ناصرخسرو تلفن ۵۲۵۳۶ باشرکت سهامی آباد خیابان قوام السلطنه تلفن ۴۴۱۱۰ خریداری فرمائید.

آ ـ ۱۳۶۵۴ ۱۳ـ۲۰

ساعت لوزینا

با ۴۶ سال سابقه درخشان در ایران

مشهور جهانی

نمایندگی انحصاری

کالای سوئیس ـ خیابان اسلامبول

آ ـ ۱۵۲۴۲ ۳ـ۲۵ موسسه خروس

تقویم اطلاعات

شنبه ۳۰ مرداد ماه ۱۳۳۶

« ۲۴ محرم ۱۳۷۷

« ۲۱ اوت ۱۹۵۷

اذان صبح: ساعت ۳ و ۵۱ دقیقه

طلوع آفتاب: ساعت ۵ و ۲۵ دقیقه

غروب آفتاب: ساعت ۱۸ و ۴۱ دقیقه

برنامه رادیو دهلی

فردا صبح ساعت ۱۵ـ۷

باامواج کوتاه ردیف ۸۳ر۱۶ و ۸۲ر۱۳ متر اخبار

برنامه شب ۳۶ـ۱۹ تلاوت قرآن مجید ۵۰ـ۱۹ قطعاتی از جاتاکا ۲۰ اخبار ۱۰ـ۲۰ بولتن بازرگانی وموسیقی ابرنی ۲۵ـ۲۰ برنامه موزیکال

کشیك پزشکان

آقای دکتر عباس جنانزاده بزدی خیابان منوچهری روبروی دبیرستان ژاندرك

آقای دکتر جلال اوصیاء خیابان اردیبهشت پشت ژاندارمری

پست هوائی خارجه

شنبه: فرانسه ـ چك ـ آلمان ـ آمریکا ترکیه ـ هلند ـ ملزیك ـ لبنان ـ سوریه

یکشنبه: امریکا ـ آلمان ـ سوئیس سوئد ـ عراق ـ ایطالیا ـ کومت ـ انگلستان اطریش.

دوشنبه: هندوستان ـ پاکستان

سه شنبه فرانسه ـ ملزیك ـ ترکیه اسرائیل ـ آمریکای جنوبی ـ ژاپن ـ بغداد ـ مصر ـ لبنان ـ اطریش ـ انگلستان آلمان ـ چك ـ هلند سوریه ـ

چهارشنبه: ژاپن ـ کومت ـ افغانستان یونان، عراق ـ سوریه ـ لبنان

پنجشنبه ـ فرانسه ـ آمریکا ـ آلمان ـ ایطالیا ـ مصر ـ سوئیس ـ سوئد ـ هندوستان ـ پاکستان

بهای اشتراك

شهرستانها

یکساله ۶۰۰ ریال ۶ ماهه ۳۲۰ ریال ۳ ماهه ۱۶۰ ریال

خارجه:

یکساله ۸۰۰ ریال ۶ ماهه ۴۵۰

کشیك بیمارستانها

هنگام بیماری در ساعات مختلف شب بلادرنگ بمراکز زیر مراجعه فرمائید مسمومین از تریاك وسایر سموم (بیمارستان های شفا خیابان خیابان ژاله تلفن ۳۷۶۳۱ لسان الدوله ادهم خیابان مخصوص پشت باغشاه تلفن ۲۳۲۳۳ مجروحین و مصدومین (بیمارستان های سینا درخیابان سپه وامدادی شیروخورشید سرخ خیابان مولوی باغ فردوس:

زایمان وعوارض زنانه (بیمارستان های زنان پیچ شمیران ووزیری خیابان شیخ هادی وزایشگاه حمایت مادران ونوزادان خیابان پاستورو درمانگاه جنوب بنگاه حمایت مادران خیابان مولوی

درموارد احتیاج فوری به پزشك مقابل وزارت بهداری وسیله آمبولانس نزد پزشکان کشیك شبانه راهنمائی شوند تلفن ۲۰۰۷۱

درموارد احتیاج فوری بعمل جراحی بیمارستانهای سینا چهارراه حسن آباد شفا خیابان خیابان ژاله ولقمان الدوله ادهم خیابان پشت باغشاه مخصوص بیمارستان نجات باداشتن وسایل کامل وروش جدید مبارزه با بیماری های آمیزشی درتمام ساعات روز مجانا

بستهای زمینی داخله

شنبه: مشهد ـ همدان ـ اصفهان اهواز ـ شهرری ـ شمیران ـ مازندران علیشاه عوض ـ شیراز ـ یزد ـ کرمان دماوند

یکشنبه: مازندران ـ تبریز ـ رشت همدان ـ شهرری ـ شمیران ـ ابوانکی اهواز ـ اصفهان ـ شیراز

دوشنبه: اهواز اصفهان ـ همدان مشهد ـ شهرری ـ شمیران ـ کن ـ علیشاه عوض ـ شیراز ـ یزد ـ کرمان ـ دماوند ـ مازندران

سه شنبه: اهواز ـ مازندران ـ رشت تبریز ـ همدان ـ شهرری ـ شمیران ـ علیشاه عوض شیراز ـ یزد ـ کرمان ـ اصفهان

چهارشنبه: اهواز ـ اصفهان ـ همدان مشهد ـ شهرری ـ شمیران ـ ابوانکی ـ شیراز ـ دماوند ـ علیشاه ـ عوض ـ مازندران

پنجشنبه: رشت ـ اصفهان ـ اهواز مازندران ـ تبریز ـ شهرری ـ شمیران ـ کن ـ همدان ـ شیراز ـ یزد ـ کرمان.

امشب بکدام سینما میروید

سینماهای درجه اول

سینما ایران (رمستانی تابستانی

بیرکلمبو (محصول آلمان ـ رنگی) باشتراك: کریستینا زودوم، ویلی برجل شروع در زمستانی ۱۰ صبح، ۴ و ربع ۶ و ربع، ۸ و سه ربع بعدازظهر در تابستانی ۹، ۷ بعدازظهر ـ تلفن ۳۶۳۵۴ (شب ۴ نمایش)

سینما پارك

برای تعمیرات تعطیل است

سینما پلازا

برده (محصول فرانکو ایتالیا) باشتراك الناکلون، پیر کروسه ـ شروع ۹، ۷، ۵ بعد از ظهر تلفن ۴۴۲۵۵ (شب ۱۲ نمایش).

سینما تهران

چنگیزخان (محصول هند) ـ شروع ۲ر۵، ۴ر۵، ۶ر۵، ۸ر۵ بعدازظهر ـ تلفن ۳۸۱۶۵ (شب ۱۲ نمایش)

تراس سینما دیانا ـ سینما دنیا

امواج سهمگین (پارامونت ـ رنگی) باشتراك: جان وین، سوزان هیوارد، ری میلاند، پولت گودارد ـ شروع در تراس دیانا ۷ و نیم، ۱۰ بعداز ظهر ـ تلفن ۴۲۰۱۰ درسینما دنیا ۱۰ صبح، ۴، ۶ و نیم، ۹ بعدازظهر ـ تلفن ۳۳۸۱۲ شب ۸ نمایش)

تراس سینما کریستال

کولی موطلائی (محصول فرانسه ـ رنگی (تیلدا تامارا ـ شروع ۷ و نیم ۹ و نیم بعدازظهر تلفن ۳۷۶۷۵ (شب ۳ نمایش)

سینما سعدی

جدال در آفتاب (بوناتند آرتیست ـ رنگی) ـ باشتراك: گریگوری پك، جنیفر جونس، جوزف کاتن ـ شروع ۱۰ صبح، ۳، ۶، ۹ بعدازظهر ـ تلفن ۳۶۴۶۸ (شب ۱۲ نمایش)

سینما کریستال

هجوم مکرمزمین (کلمبیا) ـ باشتراك: هیومارله، جون تیلور شروع ۴ و نیم، ۶ و نیم ۸ بعدازظهر تلفن ۳۷۶۷۵ (شب ۱۲ نمایش)

سینمارکس ـ سینماری

شربه طبل (بر ادران وارنر سینماسکوپ رنگی) ـ باشتراك: آلن لاد، ادری دالتون شروع در رکس ۱۰ صبح، ۲ و نیم، ۴ و نیم، ۶ و نیم، ۸ و سه ربع بعدازظهر ـ تلفن ۳۴۱۶۹ ـ در سینماری ۷ و ربع، ۹ و نیم بعدازظهر (شب اول نمایش)

سینما رویال

برای تعمیرات تعطیل است

سینما مترویل

برای تعمیرات تعطیل است.

سینما مولن روژ

عاشق سوی پاریس (آرتوررانك رنگی باشتراك: آلك گینس، اودمل ورسوآ ـ شروع ۱۰ و نیم صبح ۵، ۷، ۹ بعدازظهر ـ تلفن ۳۸۷۶۵ (شب ۲ نمایش)

سینماهای

بازگشت تزندگی (استودیو عصر طلائی) باشتراك: ناصر ملك مطیعی، مهین معاون زاده ـ شروع ۵ر۴، ۶ر۵، ۸ر۵ بعدازظهر تلفن ۴۲۱۶۹ (شب ۱۲ نمایش)

سینماهای درجه دوم وسوم

سینما آپادانا

معشوقه شاهین طلائی (محصول آبتالیا سوپرسنه سکوپ ـ رنگی) ـ باشتراك: فرانك لاتیمور، آنامار بافرمرو (تکراری) شروع ۶، ۸ بعدازظهر.

سینما برلیان

دزد بغداد (لندن فیلم ـ رنگی) ـ باشتراك گزادوبد، سابو، جون ویرز ـ (تکراری) شروع ۴ و نیم، ۶ و نیم، ۸ و نیم بعدازظهر

سینما پردیس

دو کودك (محصول انگلستان ـ رنگی) باشتراك: وارنر آلیستر، کنستانس ـ کامینگز ـ شروع ۱۰ و نیم صبح، ۲ و نیم، ۴ و نیم، ۶ و نیم، ۸ و نیم بعدازظهر.

سینما تابان

مبارزه تارزان (کلمبیا) ـ باشتراك: جولی وبسمولر ـ شروع ۴ و نیم، ۶ و نیم، ۸ و نیم بعدازظهر

سینما تاج

چادر سیاه (آرتوررانك ـ وستاو نزیون رنگی) ـ باشتراك آنتونی استیل ـ (تکراری) ـ شروع ۴ و نیم: ۶ و نیم، ۸ و نیم بعدازظهر ـ تلفن ۳۳۰۶۴ (شب ۳ نمایش)

سینما خورشید نو

علی بابا وچهل دزد (محصول فرانسه رنگی) ـ باشتراك: فرناندل، سامبه جمال (تکراری) ـ شروع ۱۰ صبح، ۲، ۴، ۶ و نیم ۸ و نیم بعداز ظهر تلفن ۳۳۵۷۸

سینما سیلوانا

هلن فهرمان تروی (برادران وارنر ـ سینماسکوپ ـ رنگی) ـ باشتراك: ژاك سرتاس، روسانا پوستا ـ (تکراری) ـ شروع ۴، ۶، ۸ و ربع بعداز ظهر ـ تلفن ۳۳۷۷۷

سینما شهناز

سامسون ودلیله (پارامونت ـ رنگی) باشتراك ویکتور ماتیور، هدی لامار ـ جورج ساندرس (تکراری) ـ شروع ۴، ۶، ۸ بعدازظهر

سینما فردوسی

برهنه خوشحال (پارس فیلم) ـ باشتراك محسن مهدوی ـ شروع ۴، ۶، ۸ بعدازظهر

سینما فری

اسماعیل کفاش (محصول مصر) باشترا اسماعیل یاسین ـ دوبله فارسی (تکراری) شروع ۴، ۶، ۸ بعدازظهر

سینما مراد

واج دیوانه (محصول هند) ـ باشتراك. واج کاپور (تکراری) شروع ۳ و نیم، ۶، ۸ و نیم بعدازظهر

تئاترها

تئاتر تهران تابستانی

پروفسور سوسول ـ باشتراك: وحدت ـ سارنك ـ ملك مطیعی ـ شروع ۵ر۸ بعدازظهر تلفن ۳۷۳۵۱

تئاتر پارس

دختر آتشپاره باشتراك رؤیا ـ مصفا طهوری ـ شروع ۸ و نیم بعد ازظهر تلفن ۳۸۸۱۱

یکسال با یکصد ریال

از چندی پیش که دستگاه توزیع شهری روزنامه اطلاعات تعطیل شد، خوانندگان علاقمند اطلاعات ماهانه پیوسته بما مراجعه میکردند که چون ممکن است گاهی علت مسافرت و یا عدم اطلاع از روز انتشار، نتوانند شماره های مجله را بطور مرتب تهیه کنند ودوره آنها ناقص میشود، اداره فقط درمورد اطلاعات ماهانه تجدید نظری در تصمیم خود ننماید از آنجا که این مؤسسه پیوسته برای تمایلات ونظریات خوانندگان وفادار خود احترام شایان قائل است، این پیشنهاد را مورد مطالعه قرارداده وامنك بدینوسیله اعلام میدارد از این پس برای خوانندگانی که مایل باشند مجله مستقیماً از طرف اداره برای آنها فرستاده خواهد شد. بنابراین کسانی که با این ترتیب موافق باشند میتوانند نشانی کامل خود را ضمیمه یکصد ریال برای یکسال اشتراك شعبه آبونمان اطلاعات ارسال دارند تامجله مرتبا بوسیله پست برای آنها فرستاده شود.

(۱)

در جهان ورزش

فدراسیون از مارش مربی فوتبال چگونه استفاده خواهند کرد

«در ایران تابستان فصل فوتبال است!»

قبل از اینکه آقای مارش مربی فوتبال مجارستانی مکشور ما بیاید ما در این ستونها درباره مربی و استفاده از مربیان مطالبی نوشتیم. اکنون که آقای مبشر به ریاست فدراسیون فوتبال انتخاب شده و همه از او انتظار کار اساسی دارند لازم می دانیم که بار دیگر در موضوع «مربی» گفتگو کنیم.

مربیان فوتبال

اولین مربی فوتبال خارجی در ایران گیبل انگلیسی بود. مدت یکسال و اندی که گیبل در ایران ماموریت داشت از وجودش بهیچوجه استفاده نشده در زمان او حتی مسابقات دوره ای تهران هم انجام نگرفت. بعضی از مسئولین فوتبال ادعا می کردند که گیبل چیزی نمیداند. همان گیبل از اینجا بترکیه رفت و باشگاه بشیکتاش استانبول را چند سال متوالی به مقام قهرمانی اول رسانید، از طرف دیگر باشگاه بشیکتاش آقای مارش را شش ماه نگهداشت و عذر او را خواست

دومین مربی خارجی آقای مایکوفسکی است که فعلا در ایران اقامت دارد. همه میدانیم که مایکوفسکی را علاوه بر باشگاهها فدراسیون هم قبول نداشت. دو سال است او در ایران است از اطلاعات فوتبال از نحوه کار آقای مایکوفسکی مقدور نبود که که کسی سر در بیاورد ولی هرچه باشد بالاخره یک مربی خارجی است البته اینرا هم باید اعتراف کرد از وجود مایکوفسکی هم بهیچوجه استفاده نشده است

آقای مارش سومین مربی فوتبال است که فدراسیون فوتبال ایران استخدام کرده است. درباره نحوه کار مارش قضاوت کردن منتهای بی انصافی خواهد بود. زیرا او هنوز نه فوتبال ایران را میشناسد و نه ما از روش او خبر داریم اگر باشگاه شیکتاش او را نپسندیده است این دلیل نمیشود که مارش مربی بی اطلاع است و یا بدرد نمیخورد. درهر صورت فدراسیون آقای مبشر فعلا بجای یک مربی دو مربی خارجی در اختیار دارد حدس میزنیم که آقای مایکوفسکی از کشور ما خواهد رفت و امور تمرین فوتبالیستها در اختیار مارش قرار خواهد گرفت.

درباره خواص مربی

مطلعین فوتبال جهان فوتبال را یک علم کامل مینامند

بنظر آنها در علم فوتبال مربی وظایف مهم دارد و بدون وجود او اصولا علم فوتبال قابل طرح نمیباشد.

بطوریکه بچه ها اگر معلم نباشد خواندن و نوشتن یاد نمیگیرند علم فوتبال هم اگر استاد (مربی) نداشته باشد نمیتوان آنرا بدیگران فهماند بچه ایکه تازه بمدرسه میرود نمیتواند چیزی بنویسد ولی بچه های سه ساله اطلاع دارند که مطلب را بامداد میتوان نوشت.

جوانان تازه نفس فوتبال بلد نیستند ولی آنها اطلاع دارند که فوتبال را با توپ بازی میکنند ولی این دانستن کافی نیست که یک جوان بتواند در میدانهای فوتبال عرض اندام نماید و «ستاره» شود.

کسی که مربی نامیده میشود در واقع پزشک، معلم و پدر تیم است.

ایجاب میکند که مربی از کلیه خصوصیات فوتبالیستها باخبر باشد. از طرف دیگر مربی به کسی میگویند که روانشناس باشد نقاط ضعف تیم طرف را تشخیص داده تیم خود را با صحیحترین فن و روش مجهز نماید • ولی مهمترین خاصیت مربی آن است که حتی در نزد معروفترین « ستاره ها » نیز قدرت داشته باشد •

خلاصه مربی همه چیز است او میتواند یک تیم را به اوج قدرت برساند و یا از بین ببرد.

درباره آقای مارش

آقای مارش یک سابقه روشنی دارد • زمانی فوتبالیست درجه یک مجارستان بود و بعدها در رومانی هم خواص خود را حفظ کرده و بعضویت تیم ملی رومانی نائل شده است، تقریبا همه جا نوازش گشته و مجرب شده است.

از طرف دیگر در چندین کشور هم به شغل مربیگری اشتغال داشته است. چون سطح فوتبال ایران قابل ملاحظه نمی باشد نمیتوان ادعا کرد که او بدرد فوتبال ایران نخواهد خورد

نویسنده بر حسب تصادف با مارش روبرو شدم موقعیت حساس و وقت بسیار کم بود. میدانستم که درباره فوتبال ایران صحبت کردن کار عجولانه خواهد بود بطور مختصر درباره فوتبال جهان گفتگو کردیم. اطلاعات وسیع داشت از جریان و تئوریهای فوتبال باخبر بود. تیمها و بازیکنان معروف جهان را باسم و رسم میشناخت و در مورد آنها نظر میداد. مثلا میگفت اگر جوانان مجارستانی در حادثه اخیر در کشور خود میماندند فوتبال مجارستان میتوانست قدعلم کند چون مجارستان عجالتا فاقد «جوان» است بعید بنظر میرسد که در مسابقات کاپ جهانی ۱۹۵۸ سوئد پیروز شود. وضع فوتبال جهان طوری شده است که درباره نتایج مسابقات قهرمانی سوئد پیش بینی خیلی مشکل است. ارو گوئه حذف شده و برزیل نمیتواند در آب و هوای سوئد هنرنمائی کند. اگر مسابقات جهانی در کشور کرمسیر انجام میگرفت من شانس پیروزی برزیلی را بتیم برزیل میدادم.

مارش و فوتبال ایران

مربی مجارستانی گفت پس از مسابقات فوتبال قهرمانی کشور (در اواسط شهریور ماه در اصفهان) کار من آسان میشود • مسابقات مزبور را دقیقا مورد بررسی قرار خواهم داد و عده ای را از تیمهای شرکت کننده انتخاب خواهم کرد آنها را بتهران خواهم آورد و بعد دو دسته «آوب» بتمرین خواهم پرداخت بدین ترتیب دو تیم ملی بدست خواهد آمد • تصور میکنم این تیمها بتوانند پس از شش ماه با تیمهای قوی اروپا مسابقه دهند. زندگی خصوصی بازیکنان برای من مهم است. باید بدانم که آنها خارج از تمرین چکار میکنند نقاط ضعف آنها چیست •

بی طرفی بی نظری و نظم وجدیت اساس کار من است. همه در نظر من یکسانند کسانیکه شایستگی فنی و اخلاقی داشته باشند مورد توجه من خواهند بود • علاوه بر تمرین بازی بجوانان تئوری و تاکتیک های مختلف جهان را یاد خواهم داد •

فعلا چکار میکند

مسارش یکهفته تمرین فوتبالیستهای تهران را تماشا کرده است • سه روز است هر روز یکباشگاه را تمرین میدهد. در تمرینها خیلی جدی است اجازه نمیدهد که در موقع تمرین کسی دستورات او را ندیده بگیرد • در تمرین دخالت از خارج بکلی موقوف است.

مارش و مطبوعات

«مطبوعات در پیشرفت فوتبال تاثیر سزائی دارند • مردم فوتبال و مربی و فوتبالیستها را از دریچه قضاوت مطبوعات مطالعه میکنند.

مربی بفوتبالیستها و مطبوعات بمردم تعلق دارند • خبرنگاران باید در جریان باشند و در انعکاس حقایق دقت بخرج دهند •

در موقع مسابقه اگر اشکالی پیش آید تماشاچیان باید بدانند که سرچشمه اشکال کار در کجاست • فعلا زود است ولی من لااقل هر ماه یکروز خود را در اختیار خبرنگاران خواهم گذاشت، بعد مارش از من پرسید در تهران چند باشگاه دارید که محل و تیم فوتبال دارند •

بیش از پنج تا نتوانستم بشمارم. پرسید «خیلی کم نیست؟» گفتم دسته های آزاد هم داریم. گفت باید در بین باشگاهها مسابقاتی صورت گیرد • زیرا مسابقات است که فرم بازیکنان را معین میکند. بحث ما در اینجا خاتمه یافت از هم جدا شدیم • باید دید فدراسیون آقای مبشر از آقای مارش بچه ترتیبی استفاده خواهد کرد • زیرا بهره برداری از یک مربی کار مشکلی است و بخصوص وضع بغرنجی که فوتبال ایران دارد،

مسابقه کشتی فرنگی داخلی باشگاه فردوسی

سازمان کشتی داخلی باشگاه ورزشی فردوسی بمنظور پیشرفت و تشویق قهرمانان کشتی باشگاه مسابقه کشتی فرنگی بین اعضاء داخلی باشگاه ترتیب داده است که شرکت برای عموم کشتی گیران مجاز میباشد

این مسابقه در روز یکشنبه دهم شهریور ماه در محل باشگاه انجام خواهد شد و بنفرات اول تا سوم هر وزن جوائزی اهدا می شود

دکتر رهنوردی در تبریز خود را آماده مسابقات جهانی می نماید

همانطوریکه قبلا اطلاع داده شد: چندی قبل آقای دکتر رهنوردی قهرمان وزنه برداری ایران و عضو تیم ملی برای تعلیم دادن تیم وزنه برداری شهرستان تبریز بآن شهرستان عزیمت نموده بود. وی از تاریخ اول مردادماه تاکنون فعالیت های خود را آغاز نموده است

فدراسیون وزنه برداری شهرستان تبریز بمنظور تشویق آقای دکتر رهنوردی شرحی بروزنامه نوشته اند و متذکر شده است که تیم وزنه برداری تبریز در این مدت پیشرفت قابل توجهی نموده است و طبق تصمیم فدراسیون مزبور در نظر است روز اول شهریورسال جاری رکورد گیری از قهرمانان وزنه برداری شهرستان تبریز و همچنین آقای دکتر رهنوردی که خود را برای مسابقات جهانی آماده می نماید بعمل آید.

در عکس فوق آقای دکتر رهنوردی در میان وزنه برداران شهرستان تبریز دیده میشود.

قرار خواهم داد وعده ای را از تیمهای شرکت کننده انتخاب خواهم کرد آنها را بتهران خواهم آورد و بعد دو دسته «آوب» بتمرین خواهم پرداخت بدین ترتیب دو تیم ملی بدست خواهد آمد • تصور میکنم این تیمها بتوانند پس از شش ماه با تیمهای قوی اروپا مسابقه دهند. زندگی خصوصی بازیکنان برای من مهم است. باید بدانم که آنها خارج از تمرین چکار میکنند نقاط ضعف آنها چیست •

بی طرفی بی نظری و نظم وجدیت اساس کار من است. همه در نظر من یکسانند کسانیکه شایستگی فنی و اخلاقی داشته باشند مورد توجه من خواهند بود • علاوه بر تمرین بازی بجوانان تئوری و تاکتیک های مختلف جهان را یاد خواهم داد •

فعلا چکار میکند

مسارش یکهفته تمرین فوتبالیستهای تهران را تماشا کرده است • سه روز است هر روز یکباشگاه را تمرین میدهد. در تمرینها خیلی جدی است اجازه نمیدهد که در موقع تمرین کسی دستورات او را ندیده بگیرد • در تمرین دخالت از خارج بکلی موقوف است.

مارش و مطبوعات

«مطبوعات در پیشرفت فوتبال تاثیر سزائی دارند • مردم فوتبال و مربی و فوتبالیستها را از دریچه قضاوت مطبوعات مطالعه میکنند.

مربی بفوتبالیستها و مطبوعات بمردم تعلق دارند • خبرنگاران باید در جریان باشند و در انعکاس حقایق دقت بخرج دهند •

در موقع مسابقه اگر اشکالی پیش آید تماشاچیان باید بدانند که سرچشمه اشکال کار در کجاست • فعلا زود است ولی من لااقل هر ماه یکروز خود را در اختیار خبرنگاران خواهم گذاشت، بعد مارش از من پرسید در تهران چند باشگاه دارید که محل و تیم فوتبال دارند •

بیش از پنج تا نتوانستم بشمارم. پرسید «خیلی کم نیست؟» گفتم دسته های آزاد هم داریم. گفت باید در بین باشگاهها مسابقاتی صورت گیرد • زیرا مسابقات است که فرم بازیکنان را معین میکند. بحث ما در اینجا خاتمه یافت از هم جدا شدیم • باید دید فدراسیون آقای مبشر از آقای مارش بچه ترتیبی استفاده خواهد کرد • زیرا بهره برداری از یک مربی کار مشکلی است و بخصوص وضع بغرنجی که فوتبال ایران دارد،

مسابقه کشتی فرنگی داخلی باشگاه فردوسی

سازمان کشتی داخلی باشگاه ورزشی فردوسی بمنظور پیشرفت و تشویق قهرمانان کشتی باشگاه مسابقه کشتی فرنگی بین اعضاء داخلی باشگاه ترتیب داده است که شرکت برای عموم کشتی گیران مجاز میباشد

این مسابقه در روز یکشنبه دهم شهریور ماه در محل باشگاه انجام خواهد شد و بنفرات اول تا سوم هر وزن جوائزی اهدا می شود

متن قرارداد نفت

بین شرکت ملی نفت ایران و کمپانی ایتالیائی اجیب میزاریا

- ۱۱ -

هرگاه شرکت ملی نفت ایران از میان برود و وظائف آن بشخص دیگری که تحت اختیار دولت ایران باشد محول نگردد تعهدات شرکت ملی نفت ناشیه از این موافقت نامه بر عهده دولت ایران خواهد بود.

ماده ۳۹ـ طرفهای موافقت نامه تعهد مینمایند که شرائط و مقررات این موافقتنامه را بر طبق اصول و حسن نیت و صمیمیت متقابل اجرا نمایند و هم عبارات و هم روح شرائط و مقررات مذکور را محترم شمارند.

هیچگونه اقدام قانونگذاری یا اداری اعم از آنکه جنبه عمومی یا جنبه خصوصی داشته باشد و باعمل دیگری از هر قبیل از طرف دولت ایران و یا مقامات دولتی ایران (اعم از مرکزی یا محلی) این موافقت نامه را الغا نخواهد نمود و در مقررات آن اصلاح و یا تغییری بعمل نخواهد آورد و مانع و مخل حسن اجرای مقررات آن نخواهد شد.

الغاء یا اصلاح و یا تغییر این موافقت نامه فقط با توافق و رضایت طرف های آن ممکن خواهد بود.

در صورتیکه بین قوانین موجوده با مقررات این موافقت نامه اختلافی باشد مقررات این موافقت نامه معتبر خواهد بود.

جز در مواردیکه طرفهای این موافقت نامه بنحو دیگری توافق نمایند این موافقت نامه قبل از انقضاء مدت آن فسخ نخواهد شد مگر در صورتیکه هیئت داوری که طبق مقررات ماده ٤٤ این موافقت نامه تعیین شده باشد بموجب رأی خود موافقتنامه را بعلت نقض مقررات آن و یا بعلت آنکه اجرای موافقتنامه بکلی غیر مقدور گردیده فسخ شده اعلام کند.

ماده ٤۰ـ نظر باختلاف ملیت طرفهای موافقت نامه تعبیر و تفسیر و اجرای این موافقت نامه تابع اصول مشترکی خواهد بود که بین قوانین جاریه ایران و ایتالیا موجود میباشد و در صورتیکه چنین اصول مشترکی موجود نباشد تابع اصول حقوقی خواهد بود که مورد قبول کشورهای متمدن بطور عموم باشد (مخصوصا اصولیکه از طرف دادگاه های بین المللی بر طبق آن عمل شده باشد).

ماده ٤۱ـ این موافقتنامه بزبان های فرانسه و فارسی و ایتالیائی تنظیم گردیده است و متن فرانسه آن رسمیت دارد. در موارد ارجاع بداوری متن های فارسی و ایتالیائی ممکن است بعنوان کمک در تفسیر در اختیار داوران قرار گیرد

ماده ٤۲ـ کلیه اختلافات حاصله ممکن است بیک هیئت سازش مختلط مرکب از چهار عضو مراجعه شود که هر یک از طرفین دو نفر آنرا تعیین خواهند نمود و وظیفه هیئت مزبور این خواهد بود که راه حل دوستانه ای برای موضوع اختلاف پیدا کند:

هیئت سازش پس از استماع اظهارات طرفین یا نمایندگان آنها رای خود را ظرف سه ماه از تاریخ ارجاع موضوع اختلاف بهیئت مزبور صادر خواهد کرد. رأی مزبور در صورتی الزام آور خواهد بود که باتفاق صادر شده باشد.

ماده ٤۳ـ ۱ـ کلیه اختلافات مربوط بمسائل فنی یا محاسباتی ممکنست با توافق طرفین بکارشناس واحد و یا هیئتی مرکب از سه نفر کارشناس ارجاع گردد دو نفر از سه کارشناس مزبور را طرفین انتخاب خواهند کرد (هر یک یکنفر) و نفر سوم با توافق طرفین معین خواهند شد اگر طرفین نتوانند در انتخاب کارشناس واحد یا کارشناس سوم توافق کنند هر یک از طرفین میتوانند در مورد امور فنی از مدیر دانشکده تکنیشه هوخشوله زوریخ Eidgenossische Technische Hochschule در مورد امور محاسباتی از رئیس شورای بزرگ کانون کارشناسان پوست زوریخ Schweizerische Kammer Fur Revisionswesen تقاضا نمایند که کارشناس مذکور را معین نماید.

چنانچه ظرف مدت سی روز از تاریخ ارجاع امر بکارشناسی طرفین نتوانند راجع بترتیب فوق بمعنی ارجاع بکارشناس واحد یا بهیئت کارشناسی سه نفری توافق حاصل نمایند قضیه از طریق داوری مقرر در ماده ٤٤ تعقیب خواهد شد.

۲ـ تعیین کارشناس یا کارشناسان بوسیله طرفین بایستی ظرف سی روز از تاریخ ارجاع امر بکارشناس انجام پذیرد.

در مورد تعدد کارشناسان انتخاب کارشناس سوم در صورتیکه بتوافق طرفین باشد ظرف همان مدت یک ماه و در غیر اینصورت ظرف مدت شصت روز انجام خواهد شد.

تعیین کارشناس واحد در صورتیکه بتراضی طرفین عملی شده باشد بوسیله موسسه فنی یا موسسه محاسباتی مذکور در فوق ظرف مدت نود روز از تاریخ ارجاع امر بکارشناس انجام خواهد گرفت.

۳ـ طرفین باید مسائل فنی یا محاسباتی را که مورد اختلاف واقع میشود بطرز روشن و صریح مشخص سازند • رأی کارشناس واحد یا هیئت سه نفری کارشناسان باید ظرف مدت ششماه از تاریخ انتخاب آنها صادر گردد • چنانچه موضوع اختلاف بهیئت سه نفری ارجاع شده باشد ممکن است رای با کثریت صادر شود • کارشناس واحد یا کارشناسان باید رأی خود را منحصرا نسبت بمسائل فنی و یا محاسباتی صادر نمایند و رائی که بدین ترتیب داده میشود قطعی و برای طرفین الزام آور خواهد بود.

٤ـ هرگاه ضمن رسیدگی که از طرف کارشناس واحد یا کارشناسان بعمل میآید مسئله ای پیش آید که بنظر کارشناسان و یا هر یک از طرفین جنبه حقوقی داشته باشد (با توجه باینکه کلیه مسائل مربوط بتفسیر این موافقت نامه مشمول این عنوان خواهد بود) و تعیین تکلیف آن مسئله برای اخذ تصمیم نسبت بموضوع فنی یا محاسباتی مورد بحث لزوم پیدا کند در آنصورت مسئله حقوقی مزبور اگر بتوافق طرفین حل نشود باستی بوسیله طرفین یا یکی از آنها خواه بصوابدید خود و خواه بدرخواست کارشناس یا کارشناسان بداوری مقرر در ماده چهل و چهار ارجاع گردد •

بمحض آنکه یکی از طرفین طرف دیگر را از قصد خود دائر بارجاع یک مسئله حقوقی بداوری مقرر در ماده ٤٤ اعلام نمود و مسئله مذکور را مشخص کرد ارجاع امر بداوری از طرف اعلام کننده طبق ماده ٤٤ شروع شده تلقی خواهد شد •

٦ـ بروز یک مسئله حقوقی بمعنای پیش بینی شده در بندهای فوق الزاما موجب توقیف رسیدگی کارشناسان نخواهد بود مگر آنکه بنظر خود کارشناسان مسئله حقوقی مزبور نوعی تشخیص گردد که ادامه رسیدگی قبل از تعیین تکلیف آن مفید نباشد • چنانچه رسیدگی از طرف کارشناسان تا تعیین تکلیف مسئله حقوقی معلق بماند طرفین مکلفند بمحض تعیین تکلیف مسئله مزبور کارشناسان را از آن مطلع سازند تا رسیدگی موضوع فنی یا محاسباتی مورد اختلاف را تعقیب نموده هر چه زودتر بمرحله تصمیم نهائی برسانند.

در مسابقات پنجگانه ارتشهای جهان

همانطوریکه قبلا اطلاع داده شد مسابقات دو و میدانی ارتشهای جهان در مرکز کسل انجام گردید و تیم ارتش ایران نیز در آن مسابقات شرکت داشت و مقام دوازدهم را برای ایران کسب نمود

در مسابقه استقامت دو ۸ کیلومتری که در منطقه نظامی تنباتون شهر بروکسل انجام گردید آقایان درویش علائی و ستوان پیمانی مقام هفتم و هشتم را در این مسابقات بدست آوردند

در این مسابقه استقامت سه نفر از قهرمانان دو استقامت فرانسوی که مقام چهارم و پنجم و ششم را بدست آورده اند در عکس دیده میشوند نفر اول سمت راست گروهبان ـ سارشیخ قهرمان استقامت مسابقه ۸ کیلومتر که با ۵۲ پوئن منفی مقام چهارم را احراز نمود و گروهبان محمد عبدالسلام با ۵۸ پوئن منفی مقام پنجم را بدست آورد و گروهبان ـ محمد آکی با ۶۲ پوئن منفی مقام ششم را بدست آورده است

در نتیجه کلی امتیازات تیم فرانسه با ۲۶۴ پوئن منفی مقام اول و تیم سوئد با ۴۰۱ پوئن منفی دوم گردید ایران نیز با ۱۰۳۹ پوئن منفی مقام دوازدهم مسابقات پنجانه ارتشها جهان را بدست آورد

تودیع و تشکر

چون بنا بامر ریاست معظم شهربانی کل تغییر ماموریت یافته ام و بعلت ضیق وقت فرصت تودیع حضوری میسر نگردید از آقایان همکاران و سروران و قاطبه اهالی محترم بخش ۵ بدین وسیله خداحافظی نموده توفیق و سعادت عموم را از درگاه حضرت احدیت مسئلت مینمایم •

سرهنگ ۱ ابو القاسم ایزدی

آ ـ ۱۵۷۴۷

ASAHI BEMSILKIE FABRICS

(BEMBERG)

طرح های زیبا و درخشندگی
جذاب نکات قابل توجه
پارچه های تافته ای بمسیلکی
فابریک BEMSILKIE FABRICS
میباشد

A.K. 2050

Asahi Kasei

A.K. 2050
BEMSILKIE TAFFETA

AK	7050	Georgette Crêpe
AK	5000	Cherry Voile
AK	5220	Triple Sheer
AK	5700	Sheer Grêpe
AK	5400	Bem-fanny
AK	4000	Habutae

لطفا هنگام خرید به این
مارك در حاشیه پارچه
توجه داشته باشید

Asahi Bemsilkie (ASAHI Bemberg) FABRIC

مارك حاشیه

ASAHI CHEMICAL INDUSTRY CO., LTD.
1, SOZE-CHO, KITA-KU, OSAKA, JAPAN

اعلامیه مجعول در مسکو

خبر روزنامه الجمهوریه چاپ قاهره درمورد شرکت جوانان ایرانی درفستیوال مسکو رسما تکذیب شد

روزنامه « الجمهوریه چاپ قاهره » درشماره بیستم مرداد ازقول نورالزراری خبرنگار اعزامی خود به فستیوال مسکو چنین مینویسد:

جوانان کشورهای عضو پیمان بغداد در فستیوال مسکو کنفرانسی درمقر هیئت عراق تشکیل دادند.

جوانان عراق- ترکیه- ایران و پاکستان پیمانهای نظامی ومخصوصا پیمان بغداد را موردحمله قراردادند و اعلامیه‌ای منتشر کردند.

جوانان مزبور در اعلامیه خود خاطر نشان ساختند که این پیمان وسیله‌ای برای اجرای هدفهای امپریالیسم که خاورمیانه وجهان را تهدید میکند محسوب میشود.

ضمنا به طرح آیزنهاور حمله نموده و تذکر دادند که طرح مزبور کشورهای آنها را وادار میسازد که هدفهای نظامی آمریکا را انجام دهند و «خلاء» مورد ادعای آمریکا را پر کنند وپیمان بغداد را تقویت نمایند.

☼☼☼

خبرنگار ما درپیرامون این خبر امروز درصدد تحقیق برآمد و در نتیجه اطلاع حاصل کرد که مطالب مندرجه در روزنامه الجمهوریه بهیچوجه صحت ندارد زیرا نه فقط هیچیك ازجوانان ایرانی برای شرکت درفستیوال مسکو به آن کشور نرفته‌اند بلکه طبق گزارشهای واصله بتهران ازهیچیك از کشورهای عراق، ترکیه و پاکستان نیز نماینده‌ای به مسکو نرفته است.

هیئت کشاورزی ایران در شوروی

دیشب پیام وزیر کشاورزی بملت ایران از رادیو مسکو پخش شد

رادیو مسکو- مهمانان ایرانی از آثار تاریخی ونقاط دیدنی مسکو ولنین گراد بازدید کردند

مسافرت هیئت کشاورزی ایران درشوروی بار دیگر نشان میدهد که روابط دولتین ایران وشوروی در سال‌های اخیر توسعه و تحکیم یافته است.

پیام وزیر کشاورزی

دیشب آقای حسن اخوی وزیر کشاورزی ایران ازرادیو مسکو پیامی مشرح زیر برای هموطنان خویش فرستاد.

هموطنان عزیز، مدت ۹ روز است که دعوت آقای وزیر کشاورزی دولت اتحاد جماهیر شوروی راپذیرفته و با هیئتی ازرؤسای وزارت کشاورزی ایران بکشور اتحاد جماهیر شوروی آمده‌ایم آنچه ازنظر ماضمن بازدید های خود جالب توجه بود نمایشگاه کشاورزی شوروی بود. همینقدر مختصرا میگویم که نمایشگاه کشاورزی شوروی سیار وسیع وعالی وشامل غرفه هائیست که وضع اتحاد جماهیر شوروی وترقیات آن هارا درزراعت نشان میدهد.

دراتحاد شوروی کشاورزان ومهندسین ومتخصصین بایکدیگر کار میکنند وهر کس بتناسب فعالیتی که کرده وارزشی که کارش دارد سهم برمیدارد وقسمتی از محصول هم بدولت داده میشود.

مهمترین چیزی که میتوانم به شنوندگان عزیز اطلاع بدهم آنست که همه جا نسبت باین هیئت ابراز دوستی و برادری میشود وهمه کس ازمقامات رسمی واشخاص عادی ازمسافرت شاهنشاه ایران براین کشور اظهار خوشوقتی میکنند ومیگویند که مسافرت شاهنشاه باتحاد جماهیر شوروی باعث تحکیم روابط دوستی بین دو کشور شده است وهمه اظهار اشتیاق وعلاقه بافزایش روابط دوستانه بین دو کشور مینمایند. باینجهت مطلب خود را باآرزوی سعادت برای ملل اتحاد جماهیر شوروی وایران وسلامتی شاهنشاه ایران ورهبران اتحاد جماهیر شوروی پایان داده وبشنوندگان گرامی درود میفرستم.

عملیات مبارزه با مالاریا متوقف شد

بطوریکه خبرنگار ما ازمشهد اطلاع میدهد عملیات مبارزه و ریشه کن ساختن مالاریا بوسیلهٔ ۳۷۰ دسته مامورین مبارزه با مالاریا که اخیرا وارد مشهد شده‌اند بعلت نرسیدن پول متوقف گردیده وجریان باطلاع اداره بهداشت رسیده است تا اقدام لازم بعمل آید.

محاکمه قاچاقچیان اسلحه در تبریز

ادامه دارد

بموجب اعتراف آنها ازسالها قبل درشهرستانهای شمالی کشور با مجهزی به خرید وفروش اسلحه قاچاق اشتغال داشته‌اند

قسمتی ازسلاحهای مورد بحث ازانبارهای ارتش سرقت میشد

خبری که امروز ازتبریز بتهران واصل شده حاکیست که محاکمه قاچاقچیان اسلحه در دادگاه بدوی بریاست تیمسار سرتیپ جلیل ارفعی ادامه دارد واحتمال می‌رود هفته آینده دادگاه مزبور بمحاکمه قاچاقچیان اسلحه پایان داده ورای خود رادرباره آنها صادر نماید.

کشف اسرار

بطوریکه کسب اطلاع شده است متهمین به قاچاق اسلحه در دادگاه اسرار مهم وتازه‌ای رافاش کرده‌اند. بموجب اخبار رسیده متهمین مزبور ضمن اعتراف بجرم خود خاطر نشان ساخته‌اند که از سالها قبل باندی بوجود آورده‌اند که نه فقط در شهرستانهای آذربایجان بلکه در اکثر شهرستانهای کشور به خرید وفروش اسلحه قاچاق مبادرت میکردند. گفته شده است که قسمتی ازسلاحهای مورد مصرف حزب منحله توده نیز در سالهای گذشته بوسیله این باند تامین میشده است. بطوریکه قبلا اطلاع داده‌ایم در بین متهمین بدشرکت در باند قاچاقچیان اسلحه یکی دو نفر افسر ودرجه دار ارتش هم دیده میشوند. گفته میشود که این اشخاص علاوه بر اتهام قاچاق اسلحه متهم هستند که با بعضی ازعوامل سابق حزب منحله توده در ارتش تماس داشته وقسمتی ازسلاحهای ارتش را نیز سرقت میکردند وبطور مخفیانه میفروختند.

تقاضای اعدام

بقراری که کسب اطلاع شده است برای اکثر گردانندگان این باند مخصوصا افسران ودرجه داران ارتش تقاضای مجازات اعدام شده است وباحتمال قوی دادگاه نیز باتوجه باسناد ومدارك موجود در پرونده برای اعدام درباره آنها صادر خواهد کرد. امروز گفته شد ممکن است پس ازصدور رای دادگاه بدوی درصورتیکه محکومین ازرای صادره تقاضای تجدید نظر نمایند رسیدگی به تقاضای تجدید نظر آنها در تهران صورت گیرد.

کنسرت ارکستر سمفونیك آمریکا در باغ کاخ ابیض اجرا میشود

ارکستر مزبور ارکاملترین ارکسترهای سمفونیك جهان است- عده‌ای از بزرگترین نوازندگان جهان در این ارکستر عضویت دارند

قبلا اطلاع دادیم که ارکستر سمفونیك آمریکا که دارای صد نوازنده است بدعوت مشترك اداره کل هنرهای زیبا وانجمن فیلارمونیك تهران بایران میآید.

امروز سخنگوی انجمن فیلارمونیك تهران ضمن تائید این خبر بخبرنگار ما گفت که ارکستری که بایران میآید معروف بارکستر سمفونیك مینایوپلیس میباشد که ازکاملترین ارکسترهای سمفونیك جهان است ومجهز بتمام سازها وآلات موسیقی میباشد.

رهبری ارکستر را آقای « آرتال دودراتی » مجارستانی که ازبزرگترین رهبران ارکستر جهانی است بعهده دارد وآقای رافائیل دودرایان که سابقاً در ارکستر موسیقی دان بزرگ جهان « آرتورو توسکانینی » نوازندگی میکرده سولیست این ارکستر میباشد.

هیئت ارکستر سمفونیك مینایوپلیس روز یکشنبه ۲۴ شهریور بوسیله دو فروند هواپیمای پان امریکن مستقیما از نیویورك واردتهران میشوند وروزهای دوشنبه ۲۵ وسه‌شنبه ۲۶ شهریورشهریور در برنامه اجرا میکنند.

انجمن فیلارمونیك تهران برای اینکه عده بیشتری بتوانند از برنامه های این ارکستر استفاده کنند با اجازه دربار شاهنشاهی باغ کاخ ابیض را برای این امر انتخاب کرده است. احتمال دارد اعلیحضرت همایونی وعلیاحضرت ملکه ثریا پهلوی وسایر اعضای خاندان جلیل سلطنتی درشب اول برنامه تشریف بیاورند.

دسته ارکستر سمفونیك امریکائی مدت چهارروز در تهران میمانند وطبق برنامه ازنقاط دیدنی شهر بازدید میکنند و سپس عازم یونان میشوند تا در آنجا نیز برنامه‌هائی اجرا کنند.

دولت امریکا ازمحل برنامه فرهنگی هزینه ایاب وذهاب ارکستر مزبور را که بالغ بر ده میلیون ریال میباشد میپردازد.

آقای هنری گرسن مامور تنظیم برنامه مسافرت ارکستر که برای همین منظور بتهران آمده بود پس از تعیین هتلهای محل اقامت اعضای ارکستر امروز بلندن مراجعت کرد. انجمن فیلارمونیك تهران ورود ارکستر سمفونیك آمریکا را موفقیت بزرگی برای خود دانسته ومدیران انجمن اظهار میدارند شاید تا سالهای متمادی چنین موفقیتی نصیب ما نگردد.

بزودی بازپرسی رسمی ازروز به آغاز میشود

روز به درحال حاضر بعلت اصابت گلوله برك سیاتیك پایش قادر به راه رفتن نیست

بطوریکه قبلا اطلاع دادیم حال مزاجی خسرو روزبه روبه بهبود داشت لکن چون گلوله به برك سیاتیك پای وی اصابت کرده است درحال حاضر روزبه توانائی راه رفتن را ندارد ومامورین برای معالجه وی اقدامات کافی را معمول داشته‌اند.

بقرار اطلاع در مواجهه روزبه باسروان سابق عباس عضو کمیته نظامی حزب منحله توده اطلاعات مفیدی در اختیار مامورین انتظامی قرار گرفته وبسیاری از مطالبی که قبلا دستگیری روزبه روشن نشده بود افشا گردیده است.

فعلا بازپرسی مقدماتی ازروزبه ادامه دارد وبزودی پس از بهبودی کامل روزبه بازپرسی رسمی آغاز وادعانامه دادستان ارتش علیه او صادر خواهد شد.

کمك بآسیب دیدگان

سخنگوی جمعیت شیر وخورشید سرخ اظهار داشت:

روز گذشته ازطرف سفارت هندوستان ۹ عدل پتو و۸ صندوق چای و۳ عدل ملبوس جهت کمك بآسیب دیدگان به جمعیت شیر وخورشید سرخ اهدا شده است.

انتصاب

آقای دکتر سلیم نیساری مدیر کل وزارت فرهنگ ودانشیار دانشگاه تهران ازطرف سازمان علمی وفرهنگی وتربیتی ملل متحد بریاست اداره دوم روابط با دول عضو سازمان مزبور درپاریس منصوب گردید.

نمایندگان کامپساکس برای ساختن اسکله خرمشهر با وزیر گمرکات ملاقات کردند

ارزیابی نخلهای شرکت معاملات خارجی باتوافق مالکین بعمل میآید

بندر خسروآباد بزودی به اداره گمرك تحویل داده میشود

بطوریکه خبرنگار ما از خوزستان گزارش میدهد، آقای سرتیپ ضرغام که ازطرف هیئت دولت برای رسیدگی بامور خوزستان بجنوب مسافرت کرده است برای ساختن اسکله درخرمشهر با نمایندگان شرکت کامپساکس مذاکرات مفصلی بعمل آورد و برای تسریع در کار دستوراتی بمامورین مربوطه داد.

پس از این جلسه نمایندگان شرکت معاملات خارجی وخالصه ونمایندگان مالکین نخلهای اراضی متعلق بشرکت معاملات خارجی با آقای سرتیپ ضرغام ملاقات کردند ودرباره مشکلات خرید زمین مزبور وارزیابی نخلها و اعتراض مالکین نخلها مذاکرات مفصلی بعمل آمد وقرار شد پس ازصورت برداری نخلها وارزیابی طبق تصویب نامه هیئت دولت قیمت مورد توافق بمالکین پرداخت شود همچنین درمورد واگذاری بندر خسرو آباد از شرکت ملی نفت بگمرك با نمایندگان کنسرسیوم مذاکراتی بعمل آمد وقرار شد در جلسه‌ای که امروز تشکیل میشود تصمیم نهائی درباره واگذاری این بندر گرفته شود وفورا مراسم تحویل این بندر بعمل آید.

چون عده‌ای ازاراضی بهداری خرمشهر تجاوز کرده‌اند قرار شد کمیسیونی با حضور نمایندگان ادارات مربوطه در اداره بهداری تشکیل شده واینموضوع موردرسیدگی کامل قرار گیرد.

میزان مبادلات ایران وچك اسلواکی

بقیه ازصفحه اول

طبق پروتکل جدید مقرر گردیده اولا دولت لهستان ازصدور کالاهای ایرانی به ممالکی که باایران قرارداد بازرگانی دارند خودداری نموده وثانیا طرفین برای کالاهای صادراتی تصدیق مبداء صادر نمایند.

سئوال شد که درقسمت واردات کالاهای لهستان بایران چه اقدامی شده است؟

جواب داده شد که درقسمت واردات توجه هیئت بیشتر متوجه کارهای تولیدی وعام المنفعه بود که برای آنها ارقام بیشتری درنظر گرفته شد.

درکلیه موارد حداکثر کوشش بعمل آمده است که مصالح دولت شاهنشاهی تجار صادر کننده کاملا تامین شده باشد.

پروتکل جدید درتاریخ ۱۳ر۴ر۳۶ در وزارت بازرگانی خارجی لهستان بامضا رسیده وهیئت در تاریخ ۱۷ر۴ر۳۶ باهواپیما عازم پراك گردید.

سئوال شد که ممکن است بفرمائید مذاکرات جنابعالی درچکسلواکی بکجا انجامید؟

جواب داده شد درتاریخ ۱۷ تیرماه ۱۳۳۶ مطابق ۸ ژوئیه ۱۹۵۷ به پراك وارد وموردا ستقبال مقامات چکسلواکی قرار گرفتیم.

مذاکرات در تاریخ ۱۸ر۴ر۳۶ مطابق ۹ ژوئیه ۱۹۵۷ شروع ومسائل مربوط بیهبود وضع بازرگانی طرفین وهمچنین رفع اختلافات مربوط بکارخانه برق ده هزار کیلواتی وکشتی لاروبی سطلی که قبل ازجنگ دوم جهانی از شرکت اشکودا خریداری شده وتاکنون تحویل آن تاخیر افتاده بود مورد مذاکره مواقع ودرهر قسمت تصمیماتی که متضمن تامین منافع کشور شاهنشاهی باشد اتخاذ گردید.

درپروتکل جدید حجم مبادلات طرفین از ۱۸ میلیون فرانك سوئس به ۵۵ میلیون ترقی داده شد ومدت تصفیه حساب از ۹ ماه شش ماه تقلیل یافت همچنین بهایت کوشش بعمل آمد که طرف چکسلواکی ازکلیه کالاهای صادراتی ایران خریداری کند وتنزل مراقبت کامل بعمل آمد که برای کالاهای صادراتی ایران که صدور آن مورد علاقه تجار صادر کننده میباشد رقم بیشتری تعیین گردد.

درپروتکل جدید تصریح گردیده که دولت چکسلواکی حق صدور کالاهای ایرانی را بخارج از کشور خود نخواهد داشت ونیز هر یك ازطرفین گواهی مبداء رامطالبه خواهند نمود.

درقسمت واردات نیز توجه هیئت معطوف به کالاهای تولیدی بوده وموفق گردید که کالاهای مصرفی درضمائم واردات ازچکسلواکی کمتر گنجانیده شود.

سئوال شد که درموضوع کارخانه برق خریداری ایران ازچکسلواکی که قبل ازجنگ تاکنون معوق مانده چه اقدامی شده است؟

جواب گفته شد درموضوع کارخانه برق ده هزار کیلواتی خریداری بنگاه برق موافقت گردید که دولت ایران به بنگاه مستقل برق ودولت چکسلواکی به کارخانه اشکودا توصیه نمایند که راه حل مناسبی برای انجام این موضوع ورفع اختلاف پیدا کنند ودرباره کشتی لاروبی مورد معامله وزارت راه ازکارخانه اشکودا که سالها مطرح مذاکره بین طرفین بود مقرر گردید یکنفر متخصص بهزینه کارخانه بایران مسافرت وباوزارت راه مذاکرات لازم را نموده وترتیبی اتخاذ نمایند که موجبات انجام قرارداد کشتی مزبور فراهم گردد.

آقای کورس درپایان درباره مشابعه قهر آقای وزیر بازرگانی گفت: این شایعات صحیح نیست وآقای وزیر بازرگانی برای مذاکره درباب روابط تجاری ایران وبعضی کشورهای اروپائی باروپا رفته‌اند

نصراله انتظام عازم اروپا شد

بقیه ازصفحه اول

اروپا گردید.

آقای انتظام مدتی دراروپا توقف میکند وپس ازاینکه اعضای هیئت نمایندگی ایران که عبارتند ازآقایان رشیدی رئیس اداره کل اطلاعات ودکتر انصاری رئیس اداره سازمان ملل متحد وزارت امور خارجه ودکتر اصلان افشار باشان ملحق شدند دسته جمعی با کشتی عازم نیویورك میشوند.

آقای انتظام امروز دریك مصاحبه اختصاصی اطلاعاتی درباره دوازدهمین دوره مجمع عمومی سازمان ملل متحد و مسائلی که دردستور مجمع قرار دارد به خبرنگار ما داد.

ریاست مجمع

آقای نصراله انتظام ابتدا درجواب این سئوال که برای ریاست مجمع عمومی کدامیك ازرجال سیاسی شانس بیشتر دارند گفت درحال حاضر فقط دو نفر کاندید ریاست مجمع میباشند که یکی سرلسلی مونرو رئیس هیئت نمایندگی زلاند جدید ودیگری آقای چارلز مالیك رئیس هیئت نمایندگی ووزیر امور خارجه لبنان میباشد. اما شانس سرلسلی مونرو برای ریاست مجمع بیشتر است ومن احتمال قوی میدهم که بالاخره وی بریاست مجمع انتخاب شود.

رئیس کمیسیون سیاسی

سئوال دوم خبرنگار ما این بود که ریاست کمیسیون سیاسی مجمع عمومی را که مهمترین وحساسترین کمیسیون ها میباشد کی خواهد داشت.

آقای انتظام گفت:

برای ریاست کمیسیون سیاسی آقای دکتر عبده رئیس هیئت نمایندگی دائمی ایران درسازمان ملل بیشتر ازهمه شانس دارد وچون اکثریت کشورهای عضو سازمان ملل باریاست ایشان موافقند، بنابراین انتخاب آقای دکتر عبده را باید حتم و تمام شده دانست.

مسائل مهم در دستور

خبرنگار ما سپس سئوال کرد:

مهمترین مسائلی که دردستور مجمع قرار دارد کدامند؟

آقای انتظام گفت:

مهمترین مسئله‌ای که در مجمع عمومی مطرح خواهد شد مسئله خلع سلاح میباشد که هم اکنون مذاکرات مربوط بآن درلندن ادامه دارد.

این مذاکرات پیشرفت زیادی کرده بود ولی اخیرا براثر پیشنهاد نماینده شوروی بازدچار رکود گردیده.

مسئله مهم دیگر شکایت دول عربی ازسیاست دولت فرانسه، در الجزایر است که کماکان هیئت نمایندگی ایران از خواسته‌های ملت الجزایر پشتیبانی خواهد کرد.

تغییر ازاین دو مسئله مسائل زیادی هم دردستور هست که زیاد واجد اهمیت نمیباشد.

عضویت شوراهای جدید

درباره عضویت کشورهای جدید سؤال شد وآقای انتظام درجواب گفت موضوع عضویت کشورهای جدید چند مرحله دارد درسال گذشته کشورهای تازه‌ای بعضویت شورا انتخاب شدند وفقط کشورهائی که هنوز وضع ثابت وروشنی ندارند باقی مانده‌اند وبعبارت روشن‌تر آنان را باید کشورهای تقسیم شده نامید.

این کشورها عبارتند از آلمان- ویتنام کره- چین واین کشورها تاوضع ثابتی پیدا نکنند عضویت آنها در سازمان ملل متحد امکان پذیر نیست

کمك فنی

درباره اخذ کمکهای فنی بیشتر ازسازمان ملل متحد سئوال شد؟

آقای انتظام گفت هیئت نمایندگی ایران همیشه دراین قسمت اصرار می ورزیده است واینك هم که آقای دکتر نقی نصرت نمایندگی را در شعبه کمکهای فنی سازمان دارد امیدواری میرود که سازمان ملل متحد کمکهای فنی بیشتری بایران کرده وتعداد زیادتری کارشناسان فنی بایران اعزام دارد.

مسقط وعمان

آقای انتظام درپایان درباره طرح شکایت دول عربی پیرامون حوادث مسقط وعمان گفت من احتمال قوی میدهم که همانطور که شورای امنیت درجلسه دیشب خود شکایت دول عربی راوارد ندانست. مجمع عمومی هم این شکایت را رد کند.

عزیمت رئیس مجلس باروپا

ساعت ۸ صبح امروز آقای سردار فاخر حکمت رئیس مجلس شورای ملی باهواپیما عازم اروپا گردید.

انتصابات در شهرداری تهران

امروز ازطرف شهرداری تهران آقای منصور تیمور بان بریاست اداره کل اماکن شهرداری وآقای حسنعلی اعتمادشهابی بریاست اداره کل موتوری وآتش نشانی منصوب ومشغول کارشدند.

در وزارت کشور

آقای دکتر سجادی رئیس اداره انتخابات بریاست دفتر کل وزارتی منصوب و مشغول کارشد.

آقای دکتر رمضانی رئیس دفتر سابق بسمت بازرس وزارتی منصوب گردید.

همچنین امروز ازطرف وزارت کشور احکام این انتصابات صادر شده است:

آقای حسن وزیری بسمت فرماندار شهرستان اهر

آقای مجد فراهانی سمت فرماندار سراب

آقای هادی شهسوار بسمت فرماندار

تاسیس دفتر پست

ازطرف وزارت پست وتلگراف وتلفن اخیرا در کوت عبدالله از توابع شهرستان اهواز یك دفتر پستی دائر شد که هفته‌ای سه بار پست آنجا بوسیله اتومبیل حمل و نقل میگردد.

ورود

آقای سرهنك ناصر اشرفی که برای انجام مراسم حج بمکه معظمه مشرف شده بود وارد تهران شد.

آقای دکتر رافائیل آقابابیان که برای شرکت در کنفرانس‌های بین المللی باروپا مسافرت کرده بود باهواپیما بتهران بازگشت.

آقای ناصر ثقفی رئیس اداره کارگزینی سازمان بهداشت که بدعوت دولت آمریکا بآنکشور عزیمت کرده بود بطهران وارد شد.

آقای سلطان العلماء زنجانی ومیرزا ابوالحسن ملکی مدرس مدرسه عالی سپهسالار که بمشهد مسافرت کرده بودند واردتهران شدند.

خروج

آقای عباس خزانه بازرگان برای شرکت در نمایشگاه وین صبح امروز باهواپیما بطرف اطریش عزیمت کرد.

خودکار - موثر - مطبوع - ارزان
نگزا اسپری
برای دفع مگس پشه - ساس - سوسك - مورچه وسایر حشرات - فروش: درتمام داروخانه‌های معتبر
آ- ۱۵۸۹۶ آگهی مودت

عکس العمل حوادث سوریه درسنای آمریکا

عده‌ای ازسناتورها باتقلیل کمکهای خارجی مخالف شده‌اند

واشنگتن- برنامه کمکهای خارجی ایزنهاور روز گذشته درسنای امریکا با اشکالات جدیدی مواجه شد. سناتور بیرد عضو حزب دموکرات تقاضا کرد که تقلیل بیشتری از آنچه که مجلس نمایندگان بعمل آورده در برنامه کمکهای خارجی منظور گردد ولیندون جانسون رهبر اکثریت نیز اظهار داشت چگونه ممکنست سناتقلیلی را که مجلس نمایندگان در این برنامه بعمل آورده ترمیم نماید؟

یکی دیگر ازسناتورها نیز موافقت خود را باتقلیل مجلس نمایندگان اعلام داشت وگفت که اصولا باقطع کمکهای خارجی بطور کلی وازجمله کمکهائی که بمنظور توسعه اقتصادیات کشورهای خارجی بعمل میآید موافق است.

واشنگتن- بمناسبت وقایع اخیر سوریه دیروز ازطرف عده‌ای ازسناتورهای امریکائی مخالفت شدیدی باتقلیل برنامه کمکهای خارجی آمریکا بعمل آمد.

سناتور استوارت سی نیگتون گفت طبق طرح ایزنهاور برای خاورمیانه امریکا بایداز نیروهای خویش برای مقابله باتجاوز سرخ استفاده کند.

سناتور مانسفیلد اظهار داشت که سوریه بین کشورهای لبنان، عراق، ترکیه، اردن واسرائیل قرار گرفته است.

اگر هریك از کشورهای فوق مورد تجاوزی قرار گیرند احتمال این هست که کشور امریکا واردجریان شود.

وی اضافه کرد باوضع فعلی ما میتوانیم خیلی بهتر از گذشته خصوصیات و علل وجودی طرح ایزنهاور را درك نمائیم. (اسوشیتدپرس)

نمایندگی انحصاری
کولروستینگهاوس در ایران
شرکت سهامی ایران تکنو خیابان سعدی است
ونام ((کولروستینگهاوس))
روی هر کولر واضح وروشن نوشته شده است
هر کولری که جز نام وستینگهاوس نام دیگری روی آن باشد مربوط بکارخانجات وستینگهاوس نیست
آ- ۱۵۷۲۲

فیلم تماشائی وپرحادثه «برده» که رکورد فروش فیلمهای ایتالیائی را درماه‌های اخیر شکسته است هنوز بااستقبال مردم مواجه است و نمایش آن در سینماپلارا مجهز بدستگاه قوی تهویه هوا ادامه دارد.
شاهکار معروف سینمای ایتالیا وفرانسه
برده
باشراکت الناکلوس ستاره شهیر یونانی و پیر کروسو هنرمند معروف فرانسه
مناظر زیبای یونان ودربار باعظمت ومجلل این کشور کهنسال تجلی مخصوص در فیلم برده دارد
در سینماپلازا
شروع ۵ - ۷ - ۹ بعد از ظهر
آ- ۱۵۷۸۸ «کانون طوطی»

حسن انتصاب

بدینوسیله انتصاب آقای اعتمادشهابی را بریاست اداره کل موتوری وآتش نشانی جناب تیمسار سرلشکر دولو شهردار معظم تهران وهمچنین جناب آقای عقیلی معاونت شهرداری تبریك عرض نموده موفقیت ایشان را در راه ادامه خدمت ازایزد متعال خواستاریم. ازطرف کارکنان اداره آتش نشانی-

اصغر اسکوئی- مجید منفرد- عزت الله ارشادی- آیدین اسکوئی

آ- ۱۱۳۵۵

خانواده های رضوانی- امیر رضوانی- صفوی- لطفی- ناصر مقدم- خوانساری- کشاورز- شاهین با کمال تاسف فوت جانگداز وناگهانی دوشیزه فاطمه رضوانی صبیه ناکام آقای سیدحسین رضوانی مدیر بنگاه باربری رضوانی یزد را در مشهد مقدس باطلاع اقوام وآشنایان می‌رساند.

مجلس ختم روز شنبه دوم شهریورماه ازساعت پنج الی هفت بعدازظهر در مسجد مجد منعقد وختم زنانه روز یکشنبه سوم شهریور ازساعت پنج الی هشت بعدازظهر درمنزل آقای حاج سیدعلی اصغر امیر رضوانی خیابان ایران کوی تقوی برگذار میگردد.

آ- ۱۱۳۵۳ ۱-۲

خانواده های امیر وضوانی وعموم بازماندگان آن مرحوم مصیبت وارده را تسلیت میدهیم.

بدینوسیله درگذشت مرحوم بانو زینت السادات مدنی را بخانواده های محترم سعیدی و کردبچه بویژه دوست عزیزمان سرکارستوان سعیدی تسلیت عرض نموده وبقای خاندان محترم را ازخداوند مسئلت مینمایند

شکیر- کاتوزیان- علیمرادی- فرهی- طالشی جعفری- فرجی فر- اسفندیاری

آ- ۱۱۳۴۳

جناب آقای دکتر محمد بی ادیب

باکمال تاثر مصیبت وارده رابجنابعالی وخاندان محترم تسلیت گفته بقاعمر وسلامت شمارا ازخداوند خواستاریم.

دکتر بهار نوری- دکتر پویا- دکتر روانشناس دکتر شادی- دکتر صفائی- دکتر طاهری- دکتر علی آبادی دکتر محسنیان- دکتر مستوفی- دکتر مسیح- دکتر منشادی

آ- ۱۱۳۵۱

حوادث گوناگون

سرقت ازخانه بانوشمس

معادل هشتادهزار ریال ازمنزل بانوشمس خواننده رادیو بسرقت برده اند

بانو شمس

بقراریکه کسب اطلاع شده است چندروزپیش شکایتی ازطرف بانوشمس خواننده رادیو بکلانتری ۱۹ رسیدمبنی براینکه منزل وی مورد دستبردسارقین قرار گرفته است. بقرار اطلاع درروز سرقت بانوشمس تهران رابمقصدآبعلی ترك کرده بود و سارق از فرصت استفاده کرده وواردمنزل گردیده است. نکته جالب توجه آنکه هنگامیکه سارق مزبور مشغول جمع آوری اثاثه منزل بوده کارگر شکه آبی طبق معمول آب بداخل منزل برده و در حیاط با این سارق زرنك برخوردنموده و بگمان اینکه وی یکی ازساکنین منزل است پس ازانجام کاروخداحافظی منزل راترك کرده است.

سارق هم پس ازجمع آوری مقداری ازاشیاء نفیس بارزش پنجاه هزار ریال باضافه سی هزارریال پول نقد منزل را ترك گفته است.

پس از وصول این شکایت مامورین کلانتری ۱۹ بانشانیهائی که کارگر بشکه آب داده بود درتعقیب سارق یا سارقین برآمدند وتاکنون چندنفراز سارقین سابقه دار که مامورین بآنها ظنین بوده اند دستگیر شده اند وچندنفراز آنها اعتراف کرده اند که ازمدتها قبل خیال دستبرد باین منزل راداشته ایم ولی تاکنون چنین فرصتی دست نداده است دربین سارقین مزبور شخصی بنام علی وجوددارد که گفته میشود سرقت منزل بانوشمس بوسیله وی انجام گرفته است. تحقیقات راجع باین موضوع ادامه دارد ونزودی نتیجه آن روشن خواهدشد.

کشف شیره خانه

دیشب مامورین کلانتری ۱۵ شیره خانه شخصی معروف به «لشکر کچل» رادر خیابان آرامگاه کشف کردند وصاحبخانه وآلات وادوات مکشوفه وه نفرمعتادرا تسلیم مقامات قضائی نمودند.

قتل سه طفل بدست مادر

مادری سه طفل خودرا درچاهی سرنگون کرد وبقتل رسانید

چندروزقبل درقریه «چالشتر» درشش کیلومتری شهر کرد واقعه ای اتفاق افتاد که توجه کلیه اهالی وساکنین قراء مجاوررا بخود معطوف داشت. بطوریکه خبرنگارما گزارش میدهد جریان واقعه بقرارزیر بوده است:

ملیحه عیال محمدتقی زارع اهل قریه «چالشتر» مدتی بود که اززندگی اظهار نارضائی وتنفر میکرد وبرای طلاق مرتبا بشوهر خودفشارمیآورد

بطوریکه عده ای ازاهالی ودوستان این خانواده اظهارمیکردند براثراین فشارها بالاخره محمد تقی تصمیم گرفت که کار رایکسره کرده و ملیحه راطلاق بدهد ولی ملیحه بازهم قانع نبود دراین اواخر مرتبا بهانه میگرفت وشوهر خودرا ناراحت میکرد.

چندروزقبل ملیحه سه فرزند خودرا بنامهای غلامرضا هفت ساله و غلام سه ساله وحسن طفل شیرخواربداخل چاه عمیقی که درمنزل آنها بود انداخت وبدین ترتیب بادست خود سه فرزندخودرا بقتل رسانید.

بطوریکه عده ای ازاهالی دراینمورد اظهارمیکردند دراین اواخر ملیحه دچار اختلال حواس وجنون شده بوده است.

قضیه فعلا ازطرف دادگستری شهر کرد تحت تعقیب است وملیحه در زندان سرمیبرد.

کارگر ۴۵ ساله ای زیر آوار رفت

بعدازظهر دیروزعشقعلی ۳۵ ساله اهل اصفهان که در میدان شوش مشغول تخلیه چاهی بوددراثر فروریختن دیوارزیر آوارماند ودرگذشت جنازه بادارهپزشکی قانونی حمل وجوازدفن صادرشد

نزاع وشرارت

شب گذشته سربازوظیفه ای بنام محمد تقی باهوشنك رعیت صاحب یك مغازهٔ نقالی واقع درچالهمیدان و۲ نفرازبرادران وی اختلاف پیدا کردوبراثرآن نزاع سختی بین آنان درگرفت ودرنتیجه محمدتقی بوسیله چندضربه چاقوی هوشنك وبرادرانش ازپای درآمد.

هوشنك وبرادرانش بوسیلهٔ مامورین کلانتری ۸ بازداشت وباپرونده امر بدادسرا اعزام شدند ومحمدتقی بلافاصله بیمارستان شماره ۲ ارتش منتقل گردید.

تعقیب پانزده نفر ازمدیران کافه ها

بقراراطلاع درچندروز اخیر ۱۵ نفرازصاحبان اماکن وکافه های معروف اطراف تهران وجاده شمیران بعلت عدم رعایت اصول اخلاقی ومقررات مربوط از طرف دادسرای تهران تحت تعقیب درآمده اند ورسیدگی باین پرونده ها در شعبه ۲۴ بازپرسی زیر نظر آقای صفی بیا ادامه دارد.

مردی بکلانتری شکایت کرده که

زن جوانم گمشده است

زن گمشده امروز شخصادر کلانتری حاضر واظهارات شوهر خودرا تکذیب کرد

دیشب علی اکبر فرزندقاسم شهرت کاظمی ساکن کوچه آبشار که خودرا کارمندمجلس شورا بملی معرفی میکرد بکلانتری ۷ اطلاع داد که روز بیست وپنجم ماه جاری همسرم بنام رقیه فرزندغلامرضا شهرت اسمعیلی قدبلند ۲۴ ساله مو مشکی ودماغ قلمی، لاغرباچادرمشکی سیاه درحدود مبلغ نه هزارتومان پول نقد وبیست مثقال طلا که جزء زینت آلات خودش بود ودوعددپتوی پشمی وبك قالیچه دیواری ومقداری پارچه برداشته وازخانه خارج شده وتابحال مراجعت ننموده است.

بقراریکه از کلانتری ۷ کسب اطلاع شده است بمحض وصول این شکایت مامورین درصدد تحقیق برآمدند ولی صبح امروز بانوی مزبور باتفاق پنج فرزند خود بکلانتری ۷ آمده وضمن تکذیب کلیه اظهارات شوهرخویش اضافه نمود که اساساً درخانه ما پولی وجود ندارد که من آنرا برداشته وببرم ومدتی است قصدجدائی ازاین مرد رادارم.

بقراراطلاع اختلافات خانوادگی موجب ابرازاین اظهارات وشکایت بکلانتری بوده است. قضیه تحت تعقیب است.

ستاره دنباله دار ؟

بطوری که خبرنگارما ازبابل اطلاع میدهدازشب بیست وپنجم مردادچند شب متوالی یك شیئی نورانی باندازه یك متردر فضادیده میشود که احتمال میرود ستاره دنباله دارباشد درهرحال موضوع این شیئی نورانی که چندشب پی درپی در آسمان بابل دریك محل پدیدآمده نقل مجالس شده است.

توضیح معاون وزارت بهداری درباره

بیماری نوظهورلالی

یك اکیپ بهداشتی بمنظور تحقیق پیرامون این بیماری بقریه پلنك رود اعزام شد

امروز خبرنگارما بمنظور کسب اطلاع بیشتری درمورد بیماری نوظهور لالی که درقریه پلنك رودشیوع یافته باآقای دکتر معتضدی معاون وزارت بهداری تماس حاصل کرد ودراین باره سئوال نمود. آقای دکتر متعضدی درجواب اظهارداشت هنوز گزارش رسمی از طرف مقامات بهداشتی وبهداری استان کرمانشاه دربارهٔ شیوع این بیماری بوزارت بهداری نرسیده وگزارشی هم که دراین موردباداره کل بهداشت واصل شده ازطرف ژاندارمری کل کشور بوده است معاون وزارت بهداری سپس افزودولی مابرای اطلاع از چگونگی این بیماری به بهداری استان کرمانشاه تلگرافی دستورداده ایم که بلافاصله یك نفر پزشك بقریه مزبور اعزام شود وپس از مطالعه روی بیماران مبتلا و تجزیه خون آنها جریان رامرکز اطلاع دهند. آقای دکتر معتضدی اضافه کرد آنچه مسلم است ماهیت این بیماری عجیب هنوز روشن نیست. دربعضی از بیماریهای ناشی ازضایعه قشر مغز براثر خونریزی یاعلل دیگر ممکن است مریض قدرت تکلم خودرا موقتاً ازدست بدهد.

همچنین مقامات بهداشتی امروز بخبرنگار ما گفتند: بروز چنین بیماری بصورت همه گیر عجیب بنظر میرسد، مخصوصا که بیشتر بانوان دچار آن شده اند واگرچنین چیزی حقیقت داشته باشد باید ازآن بنام یك مرض جدیددر کتب طبی نام برد

بهرحال ازطرف وزارت بهداری اکنون دستور داده شده که هرچه زودتر پزشکان صلاحیتدار بامعاینه بیماران نوع مرض را تشخیص دهند تااقدامات فوری ولازم بعمل آید.

گزارشی ازکرمانشاه

بقراریکه خبرنگارما از کرمانشاه اطلاع میدهد اداره بهداشت استان بمحض اطلاع ازجریان امر یك اکیپ بهداشتی با دارو و وسائل لازم بقریه مزبور اعزام نمود که بلافاصله مشغول معاینه ومعالجه بیماران گردیدند.

خبرنگارما اضافه میکند:

احتمال میدهند بیماری مزبور یکنوع آنفلوآنزای شدیدباشد که بعلت عدم دسترسی بطبیب ودارو شدت بیشتری یافته ومبتلایان را چنان بی حال وبی حس کرده که ازفرط بیحالی قادر بتکلم نمی باشند و مطالب خودرا بااشاره باطرافیان خودحالی میکنند بااینحال تاوصول گزارش دقیق اکیپ بهداشتی در موردابن بیماری نوظهورهیچگونه اظهار نظر قطعی نمیتوان کرد.

اطلاعیه وزارت بهداری

آخروقت امروزاین اطلاعیه ازطرف وزارت بهداری در باره مرض لالی صادر گردید:

طبق اطلاع واصله ازژاندارمری قریه پلنگرود ازقراء تابعه کرمانشاه بیماری نوظهوری درآنجا شایع شده که علامت آن ازبین رفتن قدرت تکلم است.

وزارت بهداری لازم میداند باطلاع عمومی برساند که وجود چنین بیماری صحیح بنظر نمیرسد وبااصول وموازین پزشکی تطبیق نمی نماید بااین حال ازطرف اداره کل بهداشت وزارت بهداری باداره بهداری استان پنجم دستورداده شد فورا باینموضوع دقیقا رسیدگی ونتیجه راگزارش دهند تانوع بیماری معلوم گردد.

آنفلوآنزادرهفتگل مردی راهلاك کرد

خبرنگارما امروزازهفتگل تلگرافی اطلاع داد که براثرشیوع بیماری آنفلوآنزادرآن منطقه یکی ازاهالی بنام علی کریمی که مبتلاشده و دچار عوارض ناشی ازبیماری گردیده بودفوت کرده است.

خبرنگارما اضافه میکند: وی دومین نفری است که پس ازاپیدمی بیماری آنفلوآنزادرهفتگل تلف شده است.

محکومیت راننده

صبح امروزشعبه ۱۵ دادگاه جنحه بریاست آقای زین العابدین حابری پرونده جوادفرزند مهدی شهرت میرزآقا راننده ای راکه درسال ۳۵ پس از یك تصادف موجب مرگ پیرمردی شده بود مورد رسیدگی قرارداد. راننده مزبور بموجب رای صادره بسه سال زندان وپرداخت هزینه دادرسی وجریمه نقدی محکوم شد. دراین محاکمه خانواده محمدعلی نیکخو که درتصادف اتومبیل درگذشته بودنیز حاضر بودند.

سرقت از پیراهن دوزی

دیشب دکان پیراهن دوزی آقای منصورجوادی در خیابان بهارستان مورد دستبردسارقین قرار گرفته ومقادیری پارچه وپیراهن دوخته بسرقت رفت. قضیه تحت تعقیب است.

دستگیری سارق

روز گذشته خلیل فرزندعلی که قصدسرقت از منزل آقای اسکندر عباسی را داشت درخیابان نیکو بوسیلهٔ مأمورین کلانتری ۲۳ دستگیر شد و بآگاهی اعزام گردید تحقیقات ازنامبرده درآگاهی ادامه دارد.

تاسیس یك مدرسه بازرگانی در تهران

اداره همکاریهای فنی یك میلیون ریال کمك نقدی و۷۵ هزاردلار ماشین وآلات برای این موسسه می پردازد

بدنبال تصمیم وزارت فرهنك دربارهٔ ایجادیك مدرسه بازرگانی درتهران صبح امروز کمیسیونی باحضور آقای مهندس نفیسی معاون فنی وزارت فرهنك مدیران کل و متخصصین اصل ٤ در اطاق آقای وزیر فرهنك تشکیل گردید وپیرامون تاسیس این مدرسه مذاکراتی بعمل آمد. برای تدریس دراین مدرسه سال گذشته ۵ نفرازدبیران وزارت فرهنك برای اخذ تعلیمات لازم دررشته های تعلیم وتربیت حرفه ای وبازرگانی انتخاب شدند که بامریکا مسافرت نمایند ودونفرازآنان سال گذشته اعزام شدند، دراین کمیسیون قرارشد که سه نفر دیگر بانوآربن دخت، اسداله نبیلی تهرانی محمدطرقی) نیزروزسوم شهریورماه بامریکا اعزام شوند.

درمدرسه بازرگانی مزبورفنون بازرگانی وتجاری، اداری، حسابداری مترادف، مترجمی، بایگانی ومحاسبات بداوطلبان آموخته خواهدشد. قرارشد اداره همکاریهای فنی برای تاسیس این مدرسه یك میلیون ریال وجه نقد و۷۵ هزار دلار ماشین آلات ولوازم مورد احتیاج را دراختیاروزارت فرهنك بگذارد سازمان ملل متحد نیزمتخصصین خودرا مامور همکاری بااین موسسه خواهد کرد.

سارق جسور

ساعت ۸ بعدازظهر دیشب هنگامیکه مامورین کلانتری ۱۹ بالباس شخصی درخیابانهای اطراف جاده کرج مشغول مراقبت بودند صدای هیاهوئی ازساختمانی درجنب استودیوسانترال واقع درمیدان ۲۴ اسفند بگوش آنها میرسد.

فوراً بمحل واقعه رفته درطبقه دوم عمارت باشخصی که اسلحه دردست داشت وسارقی را تهدیدمینمود مواجه شدند این شخص صاحب ساختمان مزبور بود و سارق که علی کاظمی نام داشت لحظه ای قبل بطبقه دوم این ساختمان واردشده ودر حضوربانو حبیبه یوسفلوطالبی مقداری ازاموال او راجمع آوری وقصدانتقال آنها رابکامیونی داشت که مواجه باهفت تیر صاحب ملك گردید.

مامورین پلیس سارق را دستگیر کردند ولی وی ازپنجره همان عمارت بپائین پریده وفرار اختیار کرد ودروسط خیابان باردیگر بوسیله مامورین دستگیر شد. فعلا تحقیقات ازاین شخص ادامه دارد.

هیئت نفتی ژاپن امروز بتهران وارد شد

رئیس هیئت درفرودگاه بخبرنگاران گفت:

ما از پشتیبانی کامل سیاسی، مادی ومعنوی دولت ژاپن برخوردار هستیم

هیئت نفتی ژاپن هنگام ورودبه فرودگاه مهرآباد

ساعت دوازده امروز هیئت نفتی ژاپن باهواپیمای ارفرانس بتهران وارد شد درفرودگاه عده ای از اعضای سفارت کبرای ژاپن ازهیئت استقبال کردند.

آقای باماشیتا مدیر کمپانی ایدمیتسو و رئیس هیئت درفرودگاه بخبرنگاران گفت ما بااستظهار ازپشتیبانی کامل سیاسی و مالی و معنوی دولت ژاپن بایران آمده ایم تا مذاکرات را برای اجازه بهره برداری ازمنابع نفت ایران بامقامات شرکت ملی نفت شروع کنیم یکی ازخبرنگاران سئوال کرد برای عملیات بکدام یك ازمناطق ایران علاقمند هستید؟

آقای باماشتا که غیر از زبان وطن خودزبان دیگری رانمیدانست ویکی از همراهانش مذاکرات راترجمه میکرد درجواب سئوال بالا گفت هنوزدرباره منطقه ای که درآن شروع بعملیات خواهیم کرد تصمیم نگرفته ایم و این موکول بمذاکراتی است که درتهران خواهیم کرد.

خبرنگار دیگری سئوال کرد چه قدر درمذاکرات پیشرفت کرده اند رئیس هیئت گفت ماتازه آمده ایم مذاکرات راشروع کنیم. سئوال شدسرمایه شرکتی که برای بهره برداری از نفت ایران تشکیل داده اند چه میزان است؟

آقای باماشیتا گفت ماهنوز شرکت خودرا تشکیل نداده ایم تاسرمایه ای برای آن تعیین کرده باشیم والبته پس از آنکه موافقت شرکت ملی نفت راجلب کردیم اقدام بتاسیس شرکت وسرمایه گذاری خواهیم نمود.

آقای باماشتا سپس گفت ازنظر قوانین ژاپن ماهیچگونه اشکالی برای بهره برداری ازمنابع نفت ایران نداریم وموسسات ایرانی نیزطبق قانون جدید نفت ما میتوانند متقابلا در ژاپن فعالیت داشته باشند.

سئوال شد تاچه موقعی در ایران خواهیدماند آقای باماشتا گفت ماحدی برای اقامت خود در ایران تعیین نکرده ایم وتازمانیکه از مذاکرات خود نتیجه نگرفته ایم در ایران می مانیم.

آخرین سئوالی که از رئیس هیئت شدابن بود که مذاکرات رااز کی شروع میکنند؟

رئیس هیئت گفت ماازراه دوری بکشور شما آمده ایم و خیلی خسته هستیم اجازه بدهید اول خستگی مان را برطرف بکنیم چون وقت برای مذاکره خیلی زیاداست.

بطوریکه دیروز اطلاع دادیم دو کمپانی ژاپنی توسعه نفت وایدمیتسو که اولی یك کمپانی نیمه دولتی است درنظر دارند تشکیل شرکت واحدی برای بهره برداری از نفت ایران بدهند وچهار نفراز روسای دو کمپانی مزبور که امروز بتهران واردشدند مامورمت دارند قراردادی باشرکت ملی نفت منعقد سازند.

سخنگوی شرکت ملی نفت امروز گفت:

چاه شماره شش قریبا بنفت میرسد

سخنگوی شرکت ملی نفت ایران امروز گفت چاه شماره ٦ البرز بطبقه سنگ آهك که معمولا سرپوش منبع نفت را تشکیل میدهد برخورد نموده است.

شرکت ملی نفت ایران امیدوار است درآینده بسیارنزدیکی این چاه بنفت برسد ولی چون ازضخامت وقشر سنك آهك یعنی سرپوش منبع نفت اطلاعی دردست نیست نمیتوان مدت رسیدن بنفت رابطوردقیق مشخص ساخت لیکن پس ازحفاری سنك آهك قطعا این چاه بنفت خواهدرسید

ملاقات وزیرمختار رومانی باوزیرخارجه

ساعت یازده صبح امروز آقای الیران ژورسکو وزیرمختار رومانی در ایران باآقای دکتر اردلان وزیر امورخارجه ملاقات کرد.

اعزام دونفر درجه دار بامریکا

دونفر ازدرجه داران ژاندارمری آقایان گروهبان دوم ناصرصیاغی و گروهبان سوم علی نوری ازطریق کمکهای نظامی امریکا دربروز باهواپیما بامریکا اعزام شدند. این دو نفر یك دوره آموزشی ۲۱ هفته ای رادرآمریکا خواهند گذراند.

متن گزارش کمیسیون نفت مجلس سنا

بطوریکه جداگانه باطلاع خوانندگان رسید کمیسیون خاص نفت مجلس سنا امروز به کاررسیدگی بقرارداد نفت بین ایران و ایتالیا خاتمه داد و گزارش آن جهت طرح درجلسه علنی آماده گردید. متن گزارش کمیسیون بشرح زیراست:

چنانکه آقایان سناتورهای محترم استحضار دارند قانونی درباره اصول تفحص واکتشاف وبهره برداری ازمنابع نفتی کشورایران اخیراً بتصویب مجلسین رسید که ملاك عمل وخطمشی شرکت ملی نفت ایران را درامورمذکوره معین کرده است وچون شرکت ملی نفت ایران پس از مذاکرات مفصل با شرکت آجیب مینرار بای ایتالیائی موافقت نامه ای برای تفحص واکتشاف وبهره برداری درسه منطقه کوه های زاگرس وفلات قاره خلیج فارس وبلوچستان تنظیم کرده بود که طبق ماده ۲ قانون نفت تصویب آن از طرف مجلسین ضرورت داشت موافقت نامه مزبور پس ازتایید هیأت دولت بمجلس شورای ملی تقدیم وپس از تصویب آن مجلس بمجلس سنا احاله گردید وبرحسب تصمیم مجلس سنا در کمیسیون خاص نفت باحضورجناب آقای ناصر وزیردارائی وجناب آقای عبدالله انتظام رئیس هیئت مدیره ومدیر کل شرکت ملی نفت ایران وهمچنین آقای فؤاد روحانی مدیر حقوقی شرکت مزبور در جلسات متعدد مورد بررسی و شور قرار گرفت وتوضیحات کافی راجع بنحوه عمل و اجرای موافقتنامه و حفظ حقوق طرف ایران خواسته وداده شده وموافقت نامه مزبور با ۹ ضمیمه آن عیناً موردتصویب کمیسیون خاص نفت قرار گرفت واینك برای روشن شدن امر مطالب مهمه ذیل باستحضار میرسد:

تشکیل شرکت سهامی بین طرفین

شرکت ملی نفت ایران وشرکت آجیب مینراربا که دارای سرمایه ای معادل ده بیلیون لیر ایتالی میباشد وعملیات مربوط صنعت نفت رااز حیث تفحص و اکتشاف وتهیه فروش نفت وگاز برعهده دارد وسهمدار آن دولت ایتالیامیباشد و در کشورایتالیاموفق بتولیدمقادیرزیادی گازشده و سالیانه مجموعا درحدودپنج بیلیون مترمکعب گازازنواحی شمال ایتالیااستخراج میکندواز حیث دستگاه های حفاری ومامورین معرفت الارضی وشیمیست وسایر متخصصین مجهز بوده و درجزیره سیسیل وهمچنین درمصر و سومالی بهمین قبیل عملیات میپردازد در مدت ٦٠ روزازتاریخ اجرای موافقت نامه شرکتی بنام شرکت نفت ایران وایتالیا که مخفف آن بزبان فرانسه سیریپو تابع قوانین ایران است شرح اساسنامه برای اکتشاف واستخراج وفروش نفت خام وهیدروکاربورهای طبیعی تشکیل خواهندداد. سرمایه اولیه شرکت مزبور بالغ برده میلیون ریال خواهد بود که طرفین ایرانی وایتالیائی بالمناصفه خواهندپرداخت ودرصورت لزوم سرمایه مزبور پس ازاکتشاف نفت افزایش خواهدیافت.

این شرکت توسط هیأت مدیره شش نفره که سه نفرآن از طرف شرکت ملی نفت ایران وسه نفرآن ازطرف شرکت آجیب مینرار یاودارای حقوق مساوی می باشند اداره خواهدشد وریاست هیأت مدیره ازطرف شرکت ملی نفت ایران ومدیرعامل ازطرف شرکت آجیب مینراربا تعیین خواهدشد.

اداره امورفنی برعهده متخصصین خواهدبود که مدیرعامل آنها را انتخاب خواهد کرد.

امورحسابداری توسط شرکت امین اموال سوئیس با شرکت حساب رسی سوئسی ازمیان اشخاصی که تابعیت ایران و ایتالیا رانداشته باشند انتخاب خواهدشد.

بقیه دارد

زلزله

بنابر گزارش رسیده ازاردبیل درساعت ده وپنجاه دقیقه روز گذشته زلزله نسبتا شدیدی رویداد.

گزارش رسیده ازفومن حاکیست که درهمین ساعت درآنجا نیززلزله آمده است.

گزارشهای رسیده ازلاهیجان وصومعه سرامیگوید که ساعت یازده ودرخلخال درساعت یازده وپنجاه دقیقه روز گذشته درآن نقاط زلزله رویداد

سرلشکر گلپیرا عازم بلوچستان شد

صبح امروز نیمسارسرلشکر گلپیرا فرمانده ژاندارمری کل کشوربااتفاق چند نفر ازافسران ستاد ژاندارمری برای رسیدگی بماجرای تعقیب دادشاه عازم بلوچستان شد. مسافرت فرمانده ژاندارمری ازتهران تامشهد باقطار راه آهن وازآنجا تابلوچستان باتومبیل صورت میگیرد.

درباره خسارت دیدگان سه دالان ملك

همانطور که قبلا باطلاع خوانندگان محترم رسید:

ساعت یازده صبح امروزعده ای از نمایندگان فروشندگان وبنکداران سه دالان ملك درکاخ نخست وزیری حضوریافته باآقای اشرف احمدی معاون نخست وزیر مذاکراتی بعمل آوردندواشکالات کارخودرا اظهارداشتند.

امروزسخنگوی شرکت بیمه ایران خبرنگارما گفت:

تاکنون کمیسیونهای مختلفی برای پرداخت خسارت آسیب دیدگانیکه بیمه بوده اند تشکیل شده وتصمیماتی اتخاذ گردیده است.

این مقام شرکت بیمه گفت:

ازهشت نفر فروشندگانیکه نزدشرکت بیمه ایران بیمه بوده اند درهفته آینده پنج نفرازخسارت دیدگان خسارت خودرا دریافت خواهند کرد.

امروزنماینده شرکت بیمه بورکشایر خبرنگارما اظهارداشت:

شرکت بیمه بورکشایر تاکنون کالائی از محوطه سه دالان ملك خارج نکرده است.

نزاع در گرمابه

شب قبل بین محمود موسی خانی متصدی گرمابه الماسی ومحمود واعظی وعلی احمدی کارگران گرمابه مذکوربااشرف کریمی وبرادرش سیدهاشم کریمی کارگران نانوائی مجاور که بحمام رفته بودندمشاجره ای درگرفت ودرنتیجه سید هاشم بوسیله یك ضربه بچوب شدیداً مجروح شد.

طرفین بوسیله مامورین پاسگاه بیست بازداشت و بدادسرا اعزام شدند مجروح فعلا دربیمارستان سینا بستری و تحت درمان است.

تصادفات اتومبیل

* صبح امروزکامیون شماره ۲۳٦٦۳ برانندگی اصغرمرادی درحوالی میدان امین السلطان باطفل ۱۳ ساله ای بنام منوچهر خلیق باقری تصادف واورا مجروح کرد.

مجروح دربیمارستان شیروخورشید سرخ بستری است.

* دیروزمارکش شماره ۹۲۲۱ برانندگی علی اصغرفرزند عباس شهرت بارانی درحوالی سه راه سرچشمه براثر بردن ترمزواردپیاده روشده وبامحمدعلی فرزندشعبان شهرت قاسمی تصادف واورا مجروح ساخت. راننده تسلیم مقامات قضائی شد.

* اتومبیل سواری شماره ۱۲۷۰٦ شخصی برانندگی رمضان شعبانی درخیابان دلبخواه باشخص ناشناسی تصادف کرد ووی رامشدت مجروح ساخت. مجروح در بیمارستان سینابستری وقادر بتکلم نبود وبقراراطلاع دربیمارستان درگذشت از هویت وی اطلاعی دردست نیست. جنازه دراداره پزشکی قانونی موردمعاینه قرارگرفت وجوازدفن بنام مجهول الهویه صادرشد.

* تاکسی شماره ۸۵۱۱ برانندگی ابراهیم خسروی بااحمدفرزندمادرعلی دربخش ۷ تصادف واورامجروح ساخت. مجروح دربیمارستان سینابستری است.

* تاکسی شماره ۵٦۸۷ برانندگی بهرم فرزند آقاخان بابیژن نام ۱۳ ساله تصادف کرد ووی رامجروح ساخت مجروح دربیمارستان سینا بستری است.

* اتومبیل شماره ۱۲۲۷٤ برانندگی عباس فرزند عزت الله بارضا فرزند حسین دربخش ۷ تصادف کرد واورا مجروح ساخت بلافاصله مجروح ببیمارستان شیروخورشید سرخ منتقل گردید وتحت درمان قرار گرفت.

* اصغرفرزندعباس سورچی کاری باجوانی بنام ناصرحقیقی دربخش ۹ تصادف کرد واورا مجروح نمود مجروح دربیمارستان سینابستری است.

رانندگان بوسیله مامورین کلانتری بدادسرا اعزام گردیدند

ملاقات باوزیر فرهنك

طبق اطلاع حاصله آقای دکتر «اول» کارشناس دولت فدرال آلمان درکار تعلیمات حرفه ای صبح امروز باهواپیماوارد تهران شد.

آخروقت امروز وی باآقای دکتر مهران وزیرفرهنك ملاقات کرد و درباره چهارمیلیون مارك کمك دولت آلمان غربی که بمصرف هنرستانهای تهران وتبریزخواهدرسید مذاکراتی بعمل آورد.

بازگشت تیم ملی پینگ پنگ آمریکا از ایران

بعدازظهر دیروز تیم ملی پینگ پنگ آمریکا که برای انجام مسابقات پینگ‌پنگ با کشورهای آسیائی بایران آمده بود از تهران بپاکستان عزیمت نمود این تیم در کشورهای پاکستان وهندوستان نیز مسابقاتی خواهد داد وسپس بآمریکا مراجعت خواهد کرد.

درفرودگاه مهرآباد یك آلبوم از عکسهای جریان مسابقات تیم ملی امریکا و ایران که ازطرف فدراسیون تهیه شده بود سرپرست تیم ملی امریکا اهدا شد آقای قاسم فارسی دبیر ورزش دبیرستان نظام نیز یك آلبوم زیبا که شخصا ازمناظر ایران عکسبرداری نموده بود بعنوان یادبود بمسترکان سرپرست تیم پینگ پنگ امریکا هدیه کرد

آتشبازی کوهنوردان تسلیحات ارتش در قله ۳۳۰۰ متری اوشان

ساعت چهار بعدازظهر روز دوشنبه ۲۸ مرداد بمناسبت روز قیام ملی ده نفر از کوهنوردان اداره تسلیحات ارتش بسرپرستی آقای سرهنگ اسحاقیان بارتفاعات ۳۳۰۰ متری قله اوشان صعود نمودند وپس از انجام مراسم آتش‌بازی درقله مزبور ساعت ۹ ونیم بعدازظهر باردوگاه تسلیحات ارتش در اوشان مراجعت کردند.

تیم تهران با ۱۶۲ امتیاز اول شد

بقیه ازصفحه اول

نتیجه مسابقات بترتیب زیر میباشد

۱۰۰ متر ـ اول شاهخوره ازخرمشهر بارکورد ۱۱ ثانیه ویکدهم ثانیه رکورد کشور راشکسته است. دوم ـ پرهیزی از شیراز بارکورد ۱۱٫۵ ثانیه. سوم کرم زاده ازمسجدسلیمان بارکورد ۱۱٫۶ ثانیه

۱۱۰ متر بامانع ـ اول کرم زاده ازمسجدسلیمان بارکورد ۱۶٫۱ ثانیه. دوم وازمیلی ازدزفول بارکورد ۱۸٫۴ ثانیه. سوم سلیمانی ازمسجد سلیمان بارکورد ۱۸٫۷ ثانیه

۴۰۰ متر ـ اول شاهخوره از خرمشهر بارکورد ۲۲٫۹ ثانیه. دوم پرهیزی ازشیراز بارکورد ۲۳٫۲ ثانیه. سوم باباخانلو ازتهران بارکورد ۲۳٫۶ ثانیه

۴۰۰ متر ـ اول روستائیان ازتهران بارکورد ۵۲٫۶ ثانیه دوم فارابی ازتهران با ۵۳٫۱ ثانیه ـ سوم مرادی ازتبریز با ۵۳٫۸ ثانیه.

۴۰۰ متر بامانع ـ اول ـ قائم مقامی ازتهران بارکورد ۵۸٫۶ ثانیه ـ دوم روستائیان ازتهران بارکورد ۶۰ ثانیه سوم ـ سخت‌شکوهی ازتبریز بارکورد ۶۰٫۹ ثانیه.

۸۰۰ متر ـ اول خلیق رضوی ازتهران بارکورد ۱٫۵۷٫۵ دقیقه دوم ـ چوبتراش ازشیراز بارکورد ۲٫۲٫۵ دقیقه سوم زرنك ازمشهد بارکورد ۲٫۲٫۶ دقیقه.

۱۵۰۰ متر ـ اول ـ راستی از شیراز بارکورد ۴٫۹٫۱ دقیقه دوم ـ رحیمیان ازمشهد بارکورد ۴٫۱۲٫۹ دقیقه سوم ـ چوبتراش ازشیراز بارکورد ۴٫۱۳٫۸ دقیقه

۴۰۰۰ متر بامانع ـ اول باغبانباشی ازتهران بارکورد ۹٫۳۳٫۳ دقیقه دوم ـ راستی ازشیراز بارکورد ۹٫۵۲٫۵ دقیقه سوم ـ ممتازمنش ازتهران بارکورد ۱۰٫۷ دقیقه.

۵۰۰۰ متر ـ اول ـ باغبانباشی از تهران بارکورد ۱۵٫۳۴٫۷ دقیقه دوم ـ راستی ازشیراز بارکورد ۱۵٫۵۲ دقیقه سوم ـ ممتاز منش ازتهران بارکورد ۱۶٫۲۸٫۹ دقیقه

۱۰۰۰۰ متر ـ اول ـ باغبانباشی از تهران بارکورد ۳۲٫۲۳٫۴ دقیقه دوم غفوریان ازمشهد بارکورد ۳۵٫۱۵ دقیقه سوم ـ جوبزاده ازشیراز بارکورد ۳۶٫۹ دقیقه

پرتاب نیزه ـ اول ستاری ازتهران با رکورد ۵۲٫۳۰ متر دوم ـ پاشائی ازتهران بارکورد ۴۴٫۴۲ متر سوم ـ جعفر پوراز تهران بارکورد ۴۱٫۶۵ متر.

پرتاب دیسك ـ اول زندی ازتهران بارکورد ۳۹٫۱۹ متر دوم ـ کشمیری از تهران بارکورد ۳۷٫۸۶ متر سوم ـ برقچی ازمشهد بارکورد ۳۵٫۸۱ متر

پرتاب وزنه ـ وهرامی ازسنندج بارکورد ۱۲٫۳۶ متر دوم ـ زندی از تهران بارکورد ۱۲٫۲۱ متر سوم ـ بهلول ازقزوین بارکورد ۱۲٫۰۱ متر.

پرش ارتفاع ـ اول چاسبی از خرمشهر بارکورد ۱٫۷۸٫۱ متر دوم ـ ستاری ازتهران بارکورد ۱٫۷۲ متر سوم ـ پورحقانی ازاصفهان بارکورد ۱٫۷۰ متر. آقای رزمجو ازتهران نیز توانست ۱٫۷۰ متر بپرد ومقام چهارم رابدست آورد.

پرش طول ـ اول رحمانی ازتهران با رکورد ۶٫۵۴ متر دوم فراهانی ازتهران بارکورد ۶٫۲۰ متر سوم ـ نژند ازشیراز بارکورد ۶٫۱۸٫۵ متر

پرش بانیزه ـ اول پژند ازمشهد با رکورد ۳٫۳۰ متر دوم ـ شیرازی ازشیراز بارکورد ۳٫۲۰ متر سوم ـ حیدری ازاصفهان بارکورد ۳ متر

پرش سه گام ـ اول نژند ازشیراز با رکورد ۱۲٫۸۸ متر دوم ـ رحمانی از تهران بارکورد ۱۲٫۸۴ متر سوم ـ رزمجو ازتهران بارکورد ۱۲٫۸۱ متر

۴ در صد متر امدادی

اول ـ تیم تهران بارکورد ۴۵٫۹ ثانیه دوم ـ تیم مسجد سلیمان بارکورد ۴۶٫۴ سوم ـ تیم خرمشهر بارکورد ۴۶٫۶

۴ در ۴۰۰ متر امدادی

اول ـ تیم تهران بارکورد ۳٫۱٫۲ دقیقه دوم ـ تیم شیراز با رکورد ۳٫۴۲٫۳ سوم ـ تیم تبریز بارکورد ۳٫۴۲٫۵

درنتیجه شهرستانهای شرکت کننده در مسابقات دوومیدانی قهرمانی کشور سال ۱۳۳۶ مقامهای زیرین را بدست آوردند

اول ازتهران با ۱۶۲ امتیاز ـ دوم از شیراز با ۸۸ امتیاز ـ سوم از مشهد با ۴۶ امتیاز ـ چهارم ازمسجد سلیمان با ۳۷ امتیاز پنجم ازخرمشهر با ۳۵ امتیاز ششم ازتبریز با ۲۷ امتیاز ـ هفتم از اصفهان با ۲۲ امتیاز هشتم از قزوین با ۱۵ امتیاز نهم ـ ازدزفول با ۱۲ امتیاز دهم ـ از سنندج با ۶ امتیاز ـ یازدهم کرمانشاه بدون امتیاز

صبح دیروز (سه‌شنبه ۳۰ مرداد ماه) کلیه قهرمانان شرکت کننده در مسابقات قهرمانی کشور درسینما تهران میهمان ریاست فدراسیون دوومیدانی ایران بودند.

از ساعت ۷ بعد ازظهر دیروز نیز مراسم توزیع جوائز با حضور شخصیت های ورزشی کشور و اعضای انجمن ملی تربیت بدنی ایران وروسای فدراسیونها وباشگاههای ورزشی در استادیوم امجدیه بعمل آمد

امروز صبح کلیه قهرمانان شهرستانها ازتهران بمحل خود مراجعت نمودند.

آمار هوائی

آمار هوائی ۲۹ مرداد ۱۳۳۶ از اداره کل هواشناسی

ساعت شش و نیم صبح	۲۳٫۵	درجه بالای صفر
« ۱۳	۲۹٫۲	درجه بالای صفر
« ۱۸٫۳۰	۲۹	درجه بالای صفر
حد اکثر	۳۱٫۹	درجه بالای صفر
حداقل	۲۰٫۹	درجه بالای صفر

مقایسه : درجه حرارت تهران نسبت بروز قبل صبح نه‌دهم درجه زیاد وظهر یك درجه وسه‌دهم درجه وشب یك درجه ویك دهم درجه کمتر بوده است حداکثر حرارت نیز نسبت بروز قبل پنج‌دهم درجه کمتر بوده است.

گرمترین وسردترین نقاط : در ۲۴ ساعت گذشته طبق آمار هواشناسی کشوری (مهرآباد) گرمترین نقاط ایران آبادان ۴۶ درجه بالای صفر وسردترین امکنه زنجان با ۱۱ درجه بالای صفر بوده است.

افتتاح کارخانه معظم تهیه نوشیدنیهای بدون الکل کانادادرای

کودکان هم کانادادرای رامشروب مطلوب خود میدانستند

مثل اینکه در کنار این دستگاه عظیم صرف کانادادرای خالی از لطف نیست

بقیه ازصفحه اول

بطوریکه قبلا اطلاع دادیم کارخانه معظم تهیه نوشیدنیهای کانادادرای عصر دیروز افتتاح شد وازنامداد امروز هفت نوع نوشیدنی گوارا ومفید آن ببازار آمد خبرنگار ما که درجشن افتتاح کارخانه شرکت کرده بود گزارش میدهد که از ساعت چهار بعدازظهر مدعوین دسته دسته بااتومبیل سواری واتوبوس بکارخانه میآمدند عده زیادی ازرجال بابانوانشان دراین جشن شرکت داشتند درمحوطه کارخانه میزهای طویل گذاشته شده بود که مملو از ساندویچ و نوشیدنیهای کانادادرای بود درمدخل کارخانه آقای دانیل ساهاکیان یکی ازاعضای هیئت مدیره کارخانه بمدعوین خیر مقدم میگفت سپس مدعوین بوسیله راهنماهای کارخانه بمحوطه محل پذیرائی راهنمائی میشدند

دراواسط جشن ازطرف هیئت مدیره تعداد چهارعدد ساعت بعنوان کادو بسه نفر متخصصین آمریکائی کارخانه داده شد چهارمین ساعت نیز متعلق بمهندس آرشیتیك کارخانه بود که چون حضور نداشت در بین مدعوین ازهر طبقه‌ای وجود داشت وهمه ازطعم کانادادرای راضی بودند خانم ایشان آنرا دریافت داشت.

تاسیسات مدرن واتوماتیك کارخانه توجه کلیه شرکت کنندگان دراین مراسم را که دربین آنها عده‌ای ازصاحبان کارخانه‌های تهیه کننده نوشیدنیهای مختلف هم بود جلب کرده بود واین امر باعث تعجب سایرین قرار گرفت.

صحنه‌ایکه توجه مدعوین را تااندازه جلب کرده وباعث سرگرمی مدعوین شد کودکان شرکت کننده دراین جشن بود که باولع خاصی شیشه‌های کانادادرای را یکی پس ازدیگری خالی تحویل متصدی بطری‌ها میدادند آخر الامر هم بعنوان سوغات یکی یك بطری باخود بمنزلشان بردند.

استقبال شایان توجهی که دیروز از افتتاح کارخانه شد، وپایان رضایت بخش آن فقط برای مزه وطعم وانواع مختلف این نوشابه معروف غیرالکلی بود.

درخاتمه جشن همه عقیده داشتند تابحال نوشیدنی گوارائی بخوبی محصولات این کارخانه تابحال ببازار جهان نیامده است

سلیقه ها مختلف است نوشابه غیرالکلی کانادادرای هم انواع مختلف دارد

وبهمین مناسبت ومزایای بیشمار دیگری که مختص این نوشابه است بااستقبال شایان مردم کشورهای مختلف جهان روبرشده است

کانادادرای عالیترین نوشابه غیرالکلی دنیا

بهای هر بطری ۵ ریال

اطلاعات

در پیرامون بازنشستگی افسران ارتش

از این ببعد افسران ارتش بطوردسته جمعی بازنشسته نخواهند شد

طبق قانون جدید ترفیعات ارتش وضع بازنشستگی افسران ارتش نیز از امسال بکلی تغییر کرده است.

قبل از این در فصل بخصوصی از سال افسران ارتش بازنشسته میشدند ولی از این ببعد افسران ارتش دیگر بطور دسته جمعی بازنشسته نخواهند شد.

درحال حاضر در ارتش هیچ افسری که مشمول مقررات بازنشستگی باشد وجود ندارد و کلیه افسران مشمول مقررات بازنشستگی دو هفته قبل بازنشسته شدند.

یك مقام مطلع ارتشی بخبرنگار ما اظهار داشت شایعات مربوط باینکه عده دیگری از افسران ارتش بازنشسته خواهند شد بهیچوجه صحت ندارد. بازنشستگی افسران ارتش از این ببعد در تمام مدت سال بطور انفرادی صورت خواهد گرفت، بدینترتیب که هر افسری در هر شغل و مقامی که باشد بمحض اینکه بسن معین بازنشستگی برسد در هر موقع سال که باشد بازنشسته خواهد شد.

پرواز هواپیماهای ۴۰ نفره درخط تهران - تبریز

روز جمعه هشتم شهریورماه بمناسبت شروع پرواز هواپیماهای جدید «کان ویر» درخط تهران - تبریز از طرف شرکت هواپیمائی ایران مراسمی برگزار خواهد شد.

دو هواپیمای دوموتوره «کان ویر» مزبور که از طرف شرکت هواپیمائی ایران خریداری شده و چهل نفر ظرفیت دارد با هواپیماهای دوموتوره دیگر فرق کلی دارد.

بدین ترتیب که سرعت آن ۴۰۰ کیلومتر در ساعت است و مسافت میان تهران و تبریز را در یك ساعت و ۲۰ دقیقه طی میکند.

داخل این هواپیما دارای فشار ثابتی میباشد. بهمین جهت هر قدر هم اوج بگیرد مسافرین دچار ناراحتی نخواهند شد.

در مراسم روز جمعه از طرف شرکت هواپیمائی ایران از وکلای آذربایجان و عده‌ای از اعضای اداره هواپیمائی کشوری و خبرنگاران جراید دعوت شده است. هواپیما ساعت هفت بامداد از فرودگاه مهرآباد بتبریز پرواز و در ساعت پنج و نیم بعدازظهر مراجعت میکند.

در تبریز چند پرواز تفریحی انجام خواهد شد و اهالی تبریز میتوانند با هواپیما بر فراز شهر تبریز پرواز نمایند.

اعلامیه جمع آوری اجناس قاچاق

بطوریکه اطلاع داده شد طبق تصویب نامهٔ هیئت دولت کلیه اجناس قاچاق که برای فروش عرضه میشود در مدت سه ماه جمع آوری خواهد شد. امروز کسب اطلاع شد که در اوائل هفته آینده اعلامیه اداره کل گمرك در این باره منتشر خواهد شد و از هفته آینده کمیسیون ارزیابی اجناس قاچاق در اداره کل گمرك تشکیل خواهد شد که کالاهای قاچاق را ارزیابی و بفروشگاههای مخصوص فروش اجناس قاچاق تحویل دهند.

صدور تصویب نامه برای تعیین نمایندگان ایران در مجمع عمومی بانك بین المللی

برای شرکت در مجمع عمومی سالیانه بانك بین المللی و صندوق از طرف دولت ایران آقایان ناصر وزیر دارائی، کاشانی مدیر کل بانك ملی، سمیعی مشاور عالی و عقیلی رئیس اداره بررسی های بانك ملی تعیین شدند که در جلسات بانك و صندوق بین المللی شرکت کنند.

بقرار اطلاع تصویب نامه مربوطه در جلسه اخیر هیئت دولت صادر گردیده و آقایان مزبور قبل از اول مهر (تاریخ تشکیل جلسات مجمع) بمحل ماموریت عزیمت خواهند کرد.

آموزشگاه اختصاصی وزارت پست و تلگراف دختران دانش آموز میپذیرد

آموزشگاه اختصاصی وزارت پست و تلگراف و تلفن برای فراگرفتن فنون پستی و تلگرافی عده‌ای دانش آموز دختر برای دوشعبه اول و دوم آموزشگاه میپذیرد.

شرط ورود شعبه اول آموزشگاه داشتن گواهینامه پنجم متوسطه و بشعبه دوم گواهینامه دوره اول متوسطه میباشد.

دوره شعبه اول آموزشگاه دوسال است و ماهیانه سیصد ریال کمك هزینه بدانش آموزان پرداخت و ارزش تحصیلی آنها پس از دوسال معادل دیپلم فنی شناخته خواهد شد.

این دسته از دانش آموزان پس از خاتمه دوره دوساله باپایه ۲ اداری جهت تکمیل کار در فنی پست و تلگراف تهران استخدام خواهند شد.

دوره تحصیلی دانش آموزان شعبه دوم یکسال است و ماهیانه یکصد و پنجاه ریال کمك هزینه دریافت خواهند نمود و پس از یکسال باپایه یك اداری جهت تکمیل کار در فنی پست و تلگراف در شهرستانها استخدام خواهند شد.

سن داوطلبان در هر دو شعبه باید بین ۱۶ و ۲۱ سال باشد. دانش آموزان شعبه‌های اول و دوم در طی دوره تحصیلی تعلیمات عملی را نیز در قسمتهای مختلف فنی پست و تلگراف فرا خواهند گرفت.

تقدیر از رئیس و معاون اداره آگاهی

بقرار اطلاع چند روز پیش تیمسار سرلشکر علوی مقدم رئیس شهربانی آقایان سرهنگ قریب رئیس آگاهی و سرهنگ دوم فهمی معاون آن اداره را احضار و در باره پیشرفت اداره آگاهی مخصوصا کشف سرقت‌های اخیر اظهار امتنان نموده و بهر یك از آنان ده هزار ریال بعنوان پاداش داده‌اند.

ناصرالدین شاه بمدنی لقب بلبل داد
خانم مدیر سرمن داد زد و گفت
«آمدی اینجا درس بخوانی یا مطربی کنی؟»
چطور با چادر و پیچه
از راه مدرسه برای تعلیم آواز میرفتم
اینها صدها نکته شیرین و عجیب دیگر گوشه‌ای از خاطرات
خانم ملوك ضرابی
است که از هر داستانی جالب‌تر و دلپذیرتر است
و از شماره فردای
روشنفکر
شروع میشود
فردا اول وقت یك شماره روشنفکر تهیه کنید
آ-۱۱۳۲۹

دانشگاه تهران در مسابقات جهانی پاریس شرکت میکند

سیزده دانشجوی قهرمان، دو مربی و یك سرپرست روز یکشنبه تهران را ترك خواهند گفت - برای تیمهای بسکتبال و تنیس ایران امید پیروزی میرود

حسین صدقیانی — فریدون شریف‌زاده مربی — حسین جبارزادگان مربی — کمال مشحون — پرویز آشوری — کامبیز مخبری — ماشاالله صفیاریان

محسن سرودی — محمد شریف زاده — منوچهر میرکاظمی — عسگر اردبیلی‌پور — عباس نژادیزدان — هنری ژوهانس — فریدون پاسدار

بطوریکه قبلا باطلاع خوانندگان رسیده است طبق دعوت دانشگاه پاریس تیمهای والیبال - باسکتبال و تنیس دانشگاه تهران برای انجام یك رشته مسابقات بپاریس میروند.

این دعوت بمناسبت پنجاهمین سال ایجاد سازمان ورزشی دانشگاه پاریس میباشد قهرمانان دانشگاههای ۳۷ کشور باین مسابقات دعوت شده و همه این دعوت را پذیرفته‌اند.

قهرمانانیکه از دانشگاه تهران در این مسابقات شرکت میکنند در رشته‌های والیبال و سکتبال یازده نفر بوده و عبارتند از:

کمال مشحون - محسن سرودی - کامبیز مخبری - محمد شریف‌زاده - منوچهر میرکاظمی، عسگر اردبیلی‌پور، پرویز آشوری، ناصر صدری، حسین رضی ماشاالله صفیاریان، عباس نژادیزدان، حسین جبارزادگان و فریدون شریف‌زاده که دو نفر اخیر مربی والیبال و بسکتبال هستند.

در تنیس آقایان هنری ژوهانس و فریدون پاسدار باین مسافرت خواهند رفت و آقای حسین صدقیانی رئیس اداره تربیت بدنی دانشگاه بعنوان سرپرست همراه تیم خواهد بود.

صبح امروز آقای صدقیانی درباره مسافرت این تیم بپاریس بخبرنگار ما گفت:

«این تیم مدت ۱۷ روز در پاریس خواهد بود، و ما در رشته باسکتبال و تنیس مخصوصا با وجود آقای ژوهانس قهرمان دوم تنیس کشور شانس موفقیت زیادی داریم.»

آقای صدقیانی اضافه کرد که از تیمهای سکتبال، والیبال، فوتبال و کشتی یکی از کشورهای شرکت کننده که مناسب تشخیص داده شود دعوت خواهد شد تا برای اول مهرماه بایران بیایند و در افتتاح سالن ورزشی دانشگاه حضور داشته و با قهرمانان دانشگاه تهران مسابقاتی انجام دهند.

تیمهای ورزشی دانشگاه ساعت ۶٫۵ روز یکشنبه تهران را بقصد پاریس ترك خواهند گفت.

قول توجه آقایان دکتر، دندانپزشك و دندانساز
فروشگاه کالای دندانپزشکی سینا
انواع کالای دندانپزشکی مورد نیاز را بهای تجارتی در دسترس
آقایان محترم میگذارد
بلوار خیابان نادری پاساژ مویی طبقه زیرین
آ-۱۱۳۴۷ ۱-۲

مسابقات بسکتبال قهرمانی باشگاههای تهران آغاز شد

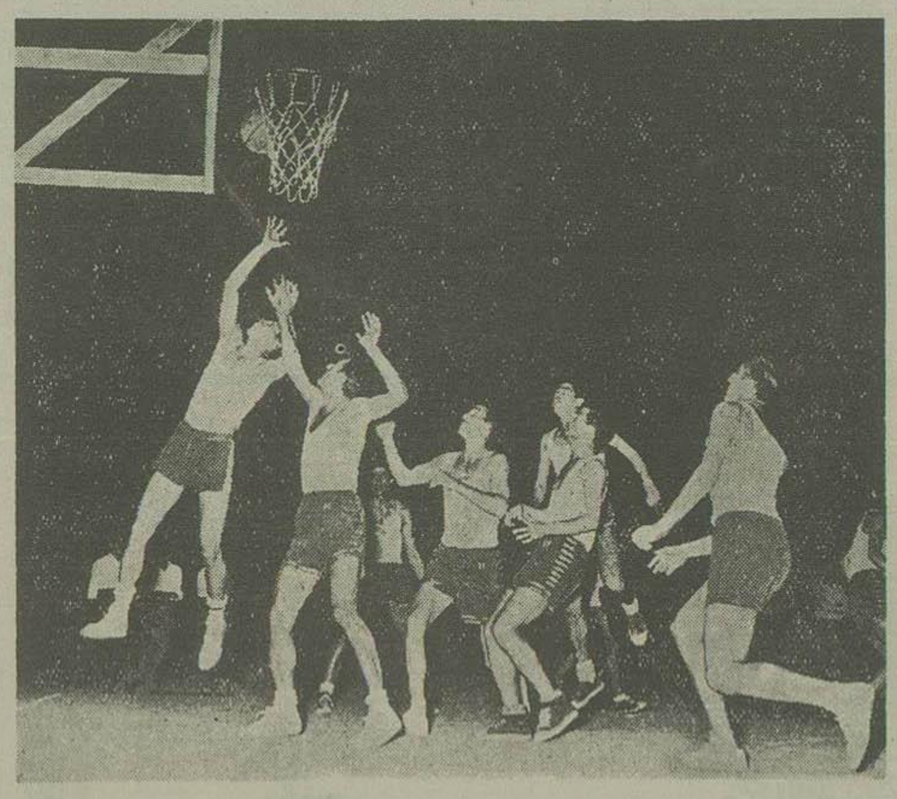

ساعت ۷ بعدازظهر دیروز مسابقات بسکتبال قهرمانی باشگاههای تهران در زمین امجدیه زیر نظر فدراسیون والیبال و بسکتبال کشور انجام گردید و نتایج بشرح زیر بود:

باشگاه کیان با تاج برنده تاج، باشگاه بوستان با تهران برنده بوستان، باشگاه سپه با شعاع برنده شعاع و بعدازظهر امروز نیز بقیه مسابقات در ساعت ۶ بعدازظهر انجام میگردد این مسابقات عبارتست از باشگاه بوستان با شرق، باشگاه تهران با سپه، باشگاه آرارات با کیان. عکس بالا یك صحنه از مسابقه بسکتبال دیروز را نشان میدهد.

یادداشتها

یادداشتهای تاریخی جالبی که بطور اختصاصی در اطلاعات ماهانه انتشار می یابد.

چهار سال میگذرد و در عرض این مدت چه بسیار مطالبی که درباره حادثه تاریخی مرداد ۳۲ گفته و نوشته شده، ولی آنچه در شماره شهریور اطلاعات ماهانه در این مورد خواهید خواند با همهٔ آنچه تا کنون خوانده و یا شنیده‌اید فرق خواهد داشت، زیرا:

شخصی که خود در تمام وقایع این پنج روز تاریخی بوده برای نخستین بار جریاناتی را که کمتر کسی از آن اطلاع دارد شرح میدهد:

صحنه‌های مهیج و لحظات حساس و دقایق بحرانی که طی این یادداشتها تشریح شده، خواننده را تا آخرین سطر در یك حال التهاب و اضطراب نگاه میدارد.

روز یکشنبه سوم شهریور منتشر میشود

توجه توجه
روز همین جمعه ساعت ۹ صبح
روز افتتاح سالن مجلل و باشکوه سینما فردوسی است
سینما فردوسی با فیلم درجه اول درام اجتماعی
واکسی
که تهیه کننده آن راج کاپور و دو کودك خردسال بی بی نازورتن کومار در آن شرکت دارند بازمیشود
سینما فردوسی
مفتخر است که با یك تعمیرات اساسی و دکوراسیون زیبا و نصب دستگاه های سرد کننده قوی مفتوح میگردد - فیلم برهنه خوشحال بعللی توقیف و به برنامه آینده موکول شد
آ-۱۵۷۵۸ ۱-۲

WIMPY ویمپی
کباب
مؤسسه وبمپی پیشقدم تحول بهداشت غذائی در ایران است
آ-۱۵۸۴۲ (آگهی نوین)

مرکز معاملات اراضی اطراف جاده سوم - جاده سوم عباس آباد داودیه - دره فشلان - الهی
خیابان شاهرضا - روبروی دبیرستان البرز (کالج)
آ-۱۵۸۹۲ معاملات املاك تهران و حومه

مستغلات مدرن هفت اشکوبه
شاهرضا و لاله‌زار ۱۷۰۰ متر ۲۵ هزار تومان اجارهٔ ماهیانه و سه باب خانهٔ نوساز دیگر در شاهرضا با نصف پول و نصف هر گونه املاك معاوضه می‌شود.
سی متری نظامی چهارراه تیر (آژانس رایت) تلفن ۴۱۴۲۷
آ-۱۱۳۱۵ ۱-۳

قهرمانان کرولال ایران در المپیاد ایتالیا

شرکت میکنند - نایب رئیس فدراسیون کرولالها گفت: ما در مسابقات کشتی شانس موفقیت زیادی داریم

دیشب در منزل آقای عطاءالله امیربان نایب رئیس فدراسیون کرولال ها درمورد مسافرت قهرمانان کرولال به المپیاد ایتالیا یك مصاحبه مطبوعاتی بعمل آمد.

ابتدا آقای امیربان قهرمانان اعزامی کرولال‌ها را بالمپیاد ایتالیا شرح زیر معرفی نمود: کریم رئیسی قهرمان وزن سوم کشتی، ابوالحسن ایلچی کبیر قهرمان وزن اول کشتی، امیرحسن قائم مقامی قهرمان اول تیراندازی، منصور حاجی قلی قهرمان اول دوچرخه‌سواری.

آقای امیربان اضافه نمود که تیمسار سرلشکر گرزن رئیس فدراسیون کرولال های ایران که فعلا در کشور عراق میباشد از آنجا بایتالیا خواهد رفت و سرپرستی قهرمانان را بعهده خواهد گرفت.

افتتاح مسابقات

مسابقات المپیاد کرولال‌ها روز یکشنبه سوم شهریورماه در میلان در رشته‌های مختلف دوومیدانی - بسکتبال، دوچرخه سواری، فوتبال ژیمناستیك، هندبال، شنا، تنیس، پینگ‌پنگ، تیراندازی و والیبال شروع خواهد شد.

آقای امیربان گفت از میان کشورهای خاورمیانه و خاور دور فقط کشور ایران در المپیاد ایتالیا شرکت کرده و در المپیاد کرولال مسابقات کشتی منظور نشده است. فدراسیون کرولالهای ایران با تماسی که با کمیته تشکیلاتی فدراسیون کرولالهای جهان گرفته است تقاضای انجام مسابقات کشتی را نموده و روی این اصل مسابقات کشتی فقط بین کشورهای ایران و ایتالیا، و بلغارستان در سه شب انجام خواهد شد.

کشور ایتالیا در هفت وزن قهرمان کشتی بمیلان خواهد فرستاد، از فدراسیون کرولالهای ایران نیز یك تیم کامل کشتی دعوت شده و چون فدراسیون کرولالهای ایران تازه تاسیس شده فقط دو نفر قهرمان کشتی باین مسافرت خواهند رفت و برای آقای رئیسی موفقیتهائی در این مسابقات پیش بینی میشود.

تاریخ انجام مسابقات کشتی

مسابقات کشتی کرولالهای جهان در روزهای دوم، سوم، چهارم شهریورماه و مسابقات تیراندازی صبحها و بعدازظهرها از چهارم تا هفتم شهریورماه انجام خواهد شد.

مسابقات دوچرخه‌سواری نیز در سه قسمت سرعت ۱ کیلومتر و ۳۵ کیلومتر و ۸۰ کیلومتر خواهد بود و قهرمان دوچرخه‌سواری ایران در هر سه رشته شرکت مینماید.

هواپیمای حامل قهرمانان کرولال ایران صبح روز جمعه از فرودگاه مهرآباد بمقصد رم پرواز خواهد کرد.

مسابقات فوتبال قهرمانی کشور در اصفهان انجام میشود

امروز آقای احمد ادیخوا مرئیس بازرسی انجمن ملی تربیت بدنی اسران بخبرنگار ما گفت که طبق تصمیم فدراسیون فوتبال کشور مسابقات فوتبال قهرمانی کشور روز ۱۸ شهریورماه در شهرستان اصفهان انجام میگردد. شرائط شرکت کنندگان طی بخشنامه‌ای بکلیه استانها و شهرستانهای شرکت کننده ابلاغ گردیده است که آمادگی خود را در این مسابقات تا روز ۱۷ شهریورماه اعلام دارند.

پایان دوره اردوی در اقدسیه

دیروز ضمن مسابقات شنای دانشجویان دانشکده افسری پایان اقامت در اقدسیه اعلام شد

ساعت ۵ بعدازظهر دیروز مسابقات شنای دانشجویان دانشکده افسری در محل اقدسیه اقامتگاه تابستانی دانشجویان با حضور تیمسار سرلشکر آریانا رئیس ستاد ارتش و عده‌ای از امرای ارتش برگزار گردید.

ضمنا روز گذشته مصادف با پایان دوره اقامت در اقدسیه بود و دانشجویان از امروز بدانشکده افسری واقع در خیابان سپه منتقل میشوند.

کمیسیون ورود داروهای اختصاصی

ساعت ۸ صبح امروز کمیسیون رسیدگی بورود داروهای اختصاصی در اتاق آقای دکتر معتضدی معاون وزارت بهداری تشکیل گردید.

پس از رسیدگی بتقاضای کمپانیهای داروئی باورود چهل و پنج در صد از داروهای اختصاصی موافقت گردید.

امتحانات متفرقه شش ساله ابتدائی

از فرهنگ استان تهران اطلاع حاصل شد که:

امتحانات متفرقه شش ساله ابتدائی در روزهای سه‌شنبه پنجم و چهارشنبه ششم شهریورماه تحت نظر بخش‌های دهگانه فرهنگی تهران انجام میشود.

برندگان جوایز بلیط‌های شرطبندی

باشگاه سوارکاران باطلاع علاقمندان میرساند:

مقدار جایزه‌ای که بهریك از شماره‌های دهگانه بلیط های شرطبندی سری ۳۴۸ که در ساعت ۵ بعدازظهر امروز قرعه کشی میشود، تعلق می گیرد بقرار زیر میباشد:

کلیه بلیط های شماره	(صفر)	هر کدام	۷۰	ریال
« «	(یك)	«	۴۰	ریال
« «	(دو)	«	۵۵	ریال
« «	(سه)	«	۱۸۰	ریال
« «	(چهار)	«	۵۰	ریال
« «	(پنج)	«	۸۰	ریال
« «	(شش)	«	۷۵	ریال
« «	(هفت)	«	۶۰	ریال
« «	(هشت)	«	۴۵	ریال
« «	(نه)	«	۴۲۰	ریال

بنابراین در نتیجه قرعه کشی عصر امروز جایزه هر یك از شماره‌های نامبرده اسامی نمایندگان میتوانند برای دریافت جایزه مربوطه بآن شماره بمبلغی که در مقابل آن تعیین شده بفروشندگان مراجعه نمایند

کارمزد فروشندگان بابت پرداخت جوایز صدی پنج مبلغ جایزه میباشد که از طرف باشگاه پرداخت خواهد شد. ظهر چهارشنبه ۳۰ مرداد ۱۳۳۶

آ-۱۵۸۵۸

چینی مسعود

«پرفسور سوسول» را باید دید تا به لطف آن پی بردمحل تابستانی تاتر تهران شروع ۸ و نیم بعدازظهر
آ-۱۵۸۳۶ ۱-۳