سال سی ودوم ـ شماره ۹۵۱۲ — پنجشنبه نوزدهم دی ماه ۱۳۳۶ — تکشماره دوریال ولیم

اطلاعات

۲۰ صفحه

امتیاز اکتشاف نفت در سراسر افغانستان بشوروی واگذار شد

یك توطئه فاشیستی برضد رژیم جمهوری درفرانسه کشف شد ـ دالس با شروع مذاکره باشوروی مخالفت کرد

رئیس برنامه موشکی ارتش آمریکا بعنوان اعتراض به تقلیل بودجه بازنشسته شد ـ بزودی پیشرفتهای مهم آمریکا وانگلستان در استفاده از نیروی هیدروژنی اعلام خواهد گردید

(اخبار جهان در صفحات ۳، ۴، ۱۸ و ۱۹ چاپ شده است)

جریان روز

شهر نقشه

میخواستیم عنوان سرمقاله را نقشه شهر بگذاریم چون صحبت امروزما در اطراف نقشه شهر وجاده سوم است اما ما حرفها ومطالبی که ما میخواهیم بگوئیم بهتر آنست که عنوان سرمقاله را شهر نقشه بنویسیم.

یعنی شهری که در آن نقشه زیاد کشیده میشود وحرف زیاد زده میشود. یکی ازجمله این نقشه ها همین جاده سوم است بقراریکه خبرنگارما اطلاع میدهد بالاخره نقشه جادهٔ سوم تصویب شد اما خبرنگارما علاوه میکند که امیدواریم

بقیه در صفحه دوم ستون اول

شدت عمل

وزیر خارجه آمریکا درهمه دنیاو بیش ازهمه در کشورخود جدی ترین مدافع شدت عمل در مقابل تهدیدو تجاوز شناخته شده است ودر میان سیاسیون بزرك معاصر، دالس وآدنائر صدر اعظم آلمان غربی آشتی ناپذیرترین سیاستمداران بقلم رفته اند. این دو مرد اساس سیاست خودرا بر تجارب سال های گذشته، سالهای بلافاصله پس از جنك جهانی دوم نهاده اند. هنگامی که دنیای غرب خیال میکرد واقعا جنك پایان یافته است. ولی مبارزه

بقیه درصفحه دوم ستون دوم

یك هیئت صنعتی آمریکائی بتهران میاید

مذاکره برای سرمایه گذاری درصنایع ایران وتشکیل شرکتهای مختلط ایرانی وآمریکائی

آخر دیماه (بیستم ژانویه) یك هیئت از نمایندگان صنایع آمریکائی برای بررسی وضع کارخانه های ایران وارد تهران خواهد شد

این هیئت در مدت توقف خود ضمن مذاکره بامقامات دولتی ایران وسازمان برنامه از چندین کارخانه بازدید می نماید.

سازمان برنامه در مورد توسعه صنایع ایران باهیئت مزبور مذاکره خواهد

بقیه در صفحه هفدهم

برای تسریع در ساختمان سد کرج

وکمك بکشاورزان خشخاشکار سابق دولایحه بمجلس تقدیم گردید

مجلس شورای ملی

طرح تشکیل شورای کشاورزی بتصویب رسید

در بارد روز ۱۷ دی بعنوان قبل از دستور مذاکره شد

جلسه علنی مجلس شورای ملی ساعت ۹ و پنجاه دقیقه بامداد امروز بریاست آقای امان الله اردلان «نایب رئیس» رسمیت یافت

بعد از انجام امور مقدماتی نطقهای قبل از دستور آغاز شد

هفدهم دیماه

آقای سراج حجازی اولین ناطق قبل از دستور گفت:

پیغمبر بزرك ما بهشت را که بزرگترین نعمت برای مسلمانان است وبرای وصول آن عمر خود را صرف میکنند زیر پای مادران قرار داده.

این وجود مقدس که آنرا مادر می نامیم، این جنس شریف که مورد ستایش ظریف طلبان وشعرا قرار گرفته و سراسر دواوین شعرا وتمام نوشته های

بقیه در صفحه هفدهم

تشریف فرمائی

اعلیحضرت همایونی وعلیاحضرت ملکه

درواریته ای که ازطرف کانون روزنامه نگاران بنفع زلزله زدگان غرب در تالار تآتر تهران ترتیب داده شده بود

شاهنشاه وعلیاحضرت ملکه هنگام ورود بسالون تآتر تهران ـ والاحضرت شاهپور غلامرضا حضور دارند آقای عباس شاهنده مدیر روزنامه فرمان ازطرف کانون روزنامه نگاران خیر مقدم معروض میدارد

شب گذشته واریته کانون روزنامه نگاران وهمچنین سایر خیرخواهانی که باخرید کارتهای این واریته بزلزله زدگان غرب کمك کرده بودند وارد تآتر میشدند.

مقارن ساعت هشت ونیم بعد ازظهر اعلیحضرت همایونی وعلیاحضرت ملکه درمیان ابراز احساسات شدید جمعیتی که دردوطرف خیابان اجتماع کرده بودند بمحل برگزاری واریته نزول اجلال فرمودند.

والاحضرت شاهپور غلامرضا پهلوی وآقایان دکتر اقبال نخست وزیر، جمعی از وزراء و آجودانهای لشکری و کشوری وهمچنین هیئت مدیره کانون روزنامه نگاران در مدخل تآتر از اعلیحضرتین استقبال نمودند وآقای عباس شاهنده مدیر روزنامه فرمان از طرف کانون روز نامه نگاران ضمن عرض خیرمقدم گفت:

«امشب برای کانون روزنامه نگاران

بقیه در صفحه هیجدهم

بازدید شاهنشاه از کارخانه شیر پاستوریزه وبطری سازی تهران

شاهنشاه هنگام بازدید از کارخانه بطری سازی گفتند اگر شیشه مرغوب در داخله باندازه کافی تهیه می شود دلیلی ندارد که شیشه خارجی وارد شود ـ بموضوع مسکن کارگران باید توجه کنید ـ باید نظیر کارخانه های شیر پاستوریزه درشهرستانها هم افتتاح شود

ساعت سه بعدازظهر دیروز اعلیحضرت همایونی از کارخانه شیر پاستوریزه تهران بازدید فرمودند.

قبل از تشریف فرمائی شاهنشاه آقایان دکتر اقبال نخست وزیر ـ دکتر راجی وزیر بهداری ـ مهندس شریف امامی وزیر صنایع و معادن ـ تیمسار سرتیپ اخوی وزیر کشاورزی وهمچنین آقایان تیمسار سرلشکر علوی مقدم رئیس شهربانی کل کشور ـ ابوالحسن امتهاج مدیر عامل سازمان برنامه ـ مهندس خسرو هدایت قائم مقام سازمان ودکتر جمشید آموزگار معاون فنی وزارت بهداری وتیمسار سرتیپ نصیری فرمانده گارد دربار شاهنشاهی وآقای قراگوزلو رئیس تشریفات دربار شاهنشاهی آقای آتابای

بقیه درصفحه ششم

اعلیحضرت همایونی نمونه های بطری های ساخت کارخانه بطری سازی را ملاحظه میفرمایند. سناتور لیکهور ودکتر معتمدی مدیر عامل کارخانه توضیحاتی بعرض شاهنشاه میرسانند

جمعه بیست وهفتم دیماه

خانه های چوبی فارسینج افتتاح میشود

علاقمندانی که میل دارند درمراسم افتتاح فارسینج شرکت جویند دعوت خواهند شد

آخرین گزارشی که از تیمسار سپهبد آق اولی بمرکز رسیده حاکی است که فردا کار نصب صدخانه چوبی درفارسینج پایان می یابد وبطورکلی فارسینج آرامش سابق خودرا بازمی یابد وتمام آسیب دیدگان مستمند درخانه های چوبی که زیبائی خاصی باین دهکده بخشیده است سکونت داده میشوند. ضمنا صد دستگاه مستراح سمنتی نیزدراین دهکده نصب خواهد شد ودرظرف هفته آینده رنك نسوز نیز بکلیه خانه ها زده خواهد شد. و اهالی دراین خانه ها زندگی نوینی آغاز خواهند کرد. بدین ترتیب قسمت مهمی ازکارهای عمرانی منطقه فارسینج را تقریبا خاتمه یافته میتوان تلقی کرد.

اینك با خوشوقتی میتوانیم بخوانندگان عزیز مژده بدهیم که باوجود سرمای شدید دراین نقاط صعب العبور ماموران شیروخورشید سرخ وسایر نیکوکاران بااستفاده ازکلیه امکانات توانستند جان آسیب دیدگان کلیه مناطق زلزله زده را ازگزند سرما محفوظ دارند وخواربار وپوشاك ووسائل لازم نیزبرای آنان ارسال نمایند.

بقیه در صفحه بیستم

پیشرفت کارهای عمرانی درمناطق زلزله زده

زلزله اخیر تلفاتی نداشته واز وحشت اهالی کاسته شده است

خبرنگارما از کرمانشاه گزارش میدهد:

مراسم تشییع جنازه مرحوم مبرقع نماینده جمعیت شیروخورشید سرخ همدان باشرکت کلیه روسای کشوری ولشکری وقاطبه اهالی کرمانشاه بعمل آمد وتاج گلی ازطرف والاحضرت شاهدخت شمس پهلوی وهمچنین تاج گلهائی از طرف شیروخورشید سرخ همدان و کرمانشاه برجنازه آن فقید نهاده شد و تیمسار سپهبد آق اولی درباره فداکاری آن مرحوم بیاناتی ایراد کرد وجنازه بعتبات حمل شد

بپاس خدمت

سخنگوی شیر وخورشید سرخ امروز بخبرنگارما اظهار داشت:

ساعت یازده صبح دیروز جلسه هیئت مدیره شیر وخورشید سرخ در حضور والاحضرت شاهدخت شمس پهلوی

بقیه در صفحه هفدهم

انتخاب اعضای هیئت نظارت اطاق بازرگانی

هیئت نظارت جدید روز شنبه بفرمانداری تهران معرفی خواهند شد

جوادحریری — جعفرچایچی — سبحان وهاب زاده — علی اصغر پیرزاد — علی اکبر خسروشاهی

مسئله انتخابات اطاق بازرگانی تهران باوجود فعالیت های زیادی که درظرف دیروز وامروز صورت گرفت، هنوز روشن نیست ولی امروز درمحافل مطلع گفته میشد که آقایان جوادحریری، جعفرچایچی، پیرزاد، سلیمان وهابزاده وعلی اکبر خسروشاهی بعضویت هیئت نظارت انتخابات اطاق تعیین شده اند.

آقای وزیر بازرگانی که امروز در وزارتخانه حضور یافته بودظهر امروز اظهار داشت که من ازاین جریان اطلاعی ندارم.

بقیه در صفحه هیجدهم

سفیر کبیر ایران درفرانسه که صبح امروز بتهران آمده است اظهار داشت:

مبادلات ایران وفرانسه ۲۰ درصد افزایش مییابد

قرارداد جدید تجاری ایران وفرانسه پریروز درپاریس امضا شد ـ بر میزان صادرات فرش، خاویارو خشکبار بفرانسه افزوده شد ـ اعتبارخرید شش هزارتن پنبه ازایران بازمیشود

صبح امروز آقای محسن رئیس سفیر کبیر ایران درفرانسه واردتهران شد وساعت ده صبح خبرنگارما توانست باوی مصاحبه ئی بعمل آورد.

آقای رئیس درمورد قرارداد بازرگانی ایران وفرانسه وقرارداد پرداخت اظهار داشت این قرارداد عصر ۳ شنبه بعداز چند جلسه متوالی بامضا رسید.

هیئت فرانسوی که بانمایندگان ایران مذاکره میکردند درطی مذاکرات حسن نیت فراوانی نشان دادند وماتوانستیم قراردادیکه ازهر جهت مناسب بود امضا نمائیم.

دولت فرانسه بعلت وضعیت اقتصادی خاصی که پیدا کرد ازتمدید موافقت نامه بازرگانی ایران وفرانسه خودداری نمود.

برای آنها قبول سهمیه مشکل بود ولی براثر مذاکراتیکه بعمل آمد موافقت کردند که نه تنها سهمیه های سابق بجای خود باقی بماند بلکه درمورد بعضی ازکالا های صادراتی ایران نیز امتیازات جدیدی برای ایران درنظر گرفته شود.

محسن رئیس

بموجب این موافقت نامه برای خشکبار ایران سهمیه بیشتری درنظر گرفته شده وبموجب این قرارداد میزان صادرات خشکبار ایران بفرانسه بیش از پیش خواهد بود.

رفع محدودیت فرش

درمورد صدور قالی علاوه برقالی ریز بافت قالی درشت بافت نیز که صدور آن مورد توجه بازرگانان میباشد دراین قرارداد گنجانده شده وتجار فرانسوی مطابق سهمیه آزادند هر نوع جنس را که مایل باشند ازایران وارد نمایند.

استفاده از بیست درصد

درمورد پنبه که صدور آن بفرانسه مورد توجه بازرگانان ایرانی است ده هزارتن سهمیه جزو سهمیه قرارداده شده و پنبه ایران ازپرداخت عوارض بیست درصد کالاهای وارداتی بفرانسه معاف خواهد بود زیرا پنبه جزء مواداولیه محسوب میشود وعلاوه براین درصورتیکه ایران محصول اضافی داشته باشد میتواند از سهمیه اضافی فرانسه نیز استفاده نماید

آقای رئیس درمورد میزان افزایش مبادلات گفت:

میزان مبادلات درحدود بیست درصد افزایش یافته وبرمیزان صدور خشکبار وپنبه وخاویار وفرش افزوده شده ودرمقابل واردات دارو واتومبیل وماشین آلات نیز ازفرانسه افزایش می یابد.

این قرارداد بمدت یکسال بسته شده و درصورتیکه هریك ازطرفین اقدام بلغو آن نکنند خود بخود برای یکسال دیگر تمدید خواهد گردید

سرمایه های فرانسوی

آقای رئیس درمورد جلب سرمایه های فرانسوی بایران گفت کمپانی ها و موسسات فرانسوی اظهار تمایل زیادی به سرمایه گذاری درایران نشان میدهند وهم اکنون چند کارمهم عمرانی وتولیدی توسط آنها درایران شروع گردیده است

بقیه در صفحه هیجدهم

تلـــویزیون ایـــران

از حسن استقبالی که اهالی محترم طهران برای پیش خرید دستگاههای گیرنده نموده و درحقیقت مشوق اقدامات ما شده اند اظهار امتنان مینماید برای سهولت وتسریع درثبت نام ورفاه حال مراجعه کنندگان محترم علاوه بر شرکت سهامی فیروز (خیابان سعدی) دومحل ذیل نیزجهت ثبت نام وپیش خرید تلویزیون تعیین گردیده است

۱ـ دفتر موقتی تلویزیون ایران واقع درخیابان صنیع الدوله

۲ـ صندوق شرکت سهامی زمزم (کارخانه پپسی کولا) جاده شمالی کرج

چون ازطرف مراجعه کنندگان غالبا برای تنظیم ونصب دستگاههای گیرنده وسرویس آن سئوال میشود باستحضار عموم میرساند:

تلویزیون ایران مسئولیت کامل نصب وتنظیم دستگاههای گیرندهٔ R.C.A راکه مطابق بامشخصات فرستنده آن تهیه و تنظیم شده بعهده دارد و سرویس آنرا بوسیله متخصصین فنی خود که تحت نظر مستقیم مهندسین کارخانجات R.C.A آمریکا تعلیم یافته اند انجام میدهد

ار ـ ث ـ آ — RCA — ار ـ ث ـ آ

آ ـ ۳۳۲۰۶ — دکاکین آگهی زیبا

چای جهان

۲۵۲ — ۱۵۱

پارك هتل

از امشب خواننده معروف رادیو وتلویزیون فرانسه

دانیا دوپره

آ ـ ۲۳۲۷۹ — ۱ ـ ۳

پارك ـ پارك ـ پارك

صفحه ۵ را بخوانید — دکاکین آگهی آسمان

بلورا

ساعت دقیق سویس

آ ـ ۳۴۰۵ — ۳۶ ـ ۴۸

شهر نقشه

بقیه ازصفحه اول

این آخرین دفعه‌ای باشد که نقشه‌جاده سوم پیاده‌میشود زیرا دوسال است که نقشه‌مزبور مرتب‌پیاده و سوار میشود وعدهٔ زیادی‌را بلاتکلیف گذاشته‌اند.

کارشهرسازی وجاده‌سازی کار فنی است . بمقتضای‌افزایش‌جمعیت وعبور ومروروسائط‌نقلیه و ازدیاد خانه‌های مسکونی،معابرعمومی وبطور کلی‌وضع خیابانها و کوچه ها ومیدان ها نیز باید تکمیل شود.

هیچیك ازشهر های بزرك وپایتخت های عظیم ممالك‌دنیا از روز اول به اینصورت نبوده همین طهران ما در سی سال پیش هیچ‌شباهتی باطهران‌امروز نداشته‌است اماتوسعه وتکامل شهرها همه‌مثل همه‌چیز دیگر قاعده وقانونی دارد. دستگاهی باید برشهر نظارت کند که‌صلاحیت فنی داشته‌باشد.

دوسال پیش باعجله وشتاب هرچه تمامترلایحه‌ای باقید دوفوریت‌برای احداث‌جادهٔ‌سوم بمجلس تقدیم کردند وگفتند حتما وحتما بایداین لایحه تصویب‌وجادهٔ‌سوم‌ساخته‌شود‌برای‌اینکه دیگرظرفیت‌درجادهٔ‌شمیران برای‌عبور ومروروسائط نقلیه‌پر شده‌است.

امامثل‌اینکه این‌عجله وشتاب‌واصرار وابرام‌فقط‌برای این‌بود که‌حرف‌جادهٔ سوم‌پراتوی دهان‌مردم بیندازند جادهٔ‌سوم از آنروز ببعد وسیلهٔ‌تازه‌ای برای گشایش‌یك بازاردیگر‌دربورس سیاه‌زمین‌شد.

هرروز طبق‌میل‌خودمسیر جاده‌راتغییر دادندوسپس‌خریداران‌رابامید‌نفع‌زیاد بآنسمت کشیدندروزدیگر جاده‌راسمت دیگر بردندواراضی‌مرده‌دیگری‌رابا‌قیمت خیلی‌خوب‌آب کردند .عده‌ای‌سرمایه خودراروی اراضی ریختند وبانتظار احداث‌جاده‌وبالارفتن‌قیمت آن نشستند عده‌دیگر درروی اراضی خریداری خانه‌های بزرك وپرقیمت‌ساختندهرچند مدت‌شایع میشد که جاده‌سوم ازفلان نقطه‌میگذرد‌وبدنبال‌این‌خبرعده‌ای که زمین‌هایشان‌درجوار آن‌نقطه‌بودخوشحال میشدندوعده‌دیگری که‌جاده‌موهوم‌از وسط‌زمین‌هاو‌باغ‌خانه‌هایشان‌میگذشت نگران ومضطرب میشدند وخلاصه این‌افسانه وداستان وخیمه شب‌بازی که‌باآن شتاب‌وعجله شروع شده‌بود بکندی‌پیش میرفت تااینکه بالاخره گفتند‌مسیرجاده‌سوم‌تعیین گردیده‌است

آری‌بنظرماشهرداری‌ووزارت کشور که‌میدانستند بازارزمین چقدر گرم است‌وچگونه‌با کوچکترین‌ـ نوسانات قیمت‌زمین بطورسرسام‌آوری‌بالامیرود نباید اینقدرهاهو وجاروجنجال در اطراف جاده‌سوم راانداخته وکار را اینقدرطولانی بکنند، مهندسین‌وکارشناسان میتوانستند نقشه‌ای‌با رعایت همه جوانب و مصالح مردم و با درنظر گرفتن‌وضع آینده طرح کرده واجرانمایند ودیگراین‌همه‌سروصدا واینهمه‌مدت‌برای‌چه بود؟

ازاین گذشته درهمین‌نقشه فعلی که میگویند نقشه‌نهائی‌است نیزبرخی‌از کارشناسان ایرادمیگیرند دراین‌نقشه خانه‌های بزرك‌زیادی ازبین‌میرود در صورتیکه امکان‌داشت نقشه‌را بدون خرابی وازبین‌بردن‌خانه های مردم طرح کرد علاوه براین اگر نقشهٔ آماده‌ماست ودیگر تغییر وتبدیلی در آن راه نمیداند چرا آن‌رامنتشر نمیکنند ومردم‌را از بلاتکلیفی نجات نمیدهند.

باوضعی که معاملات زمین دارد و عده‌های‌بارواج‌شایعات و فراهم آوردن زمینه‌های‌مصنوعی قیمت‌زمین رابیش خودترقی‌میدهند. عدم‌انتشار نقشه جاده سوم‌موجب‌نگرانی‌وتشویش‌مردم‌میگردد اکنون‌عده‌ای ازمردم‌درمسیر این‌جاده خانه‌ساخته‌اند. درحالی که‌عده‌دیگری سعی‌میکنند که‌قبل‌ازاینکه‌نقشه‌جاده سوم‌رسمامنتشر شودازمسیر جاده‌آگاهی یافته‌ودست‌بخریداراضی مرغوب‌اطراف آن‌بزنندوازاین‌راه‌منافع کلانی‌ببرند

درهرحال‌این‌طرز جاده‌سازی وطرح نقشه‌درهیچ‌جای‌دنیامعمول نیست‌وبنظر مامناسب‌اینست که‌اول‌شهرداری‌ازنظر فنی‌مطالعات‌خودرا تمام کند وتصمیم قطعی‌خودرابگیرد وسپس دست‌بافدام بزند. نه‌اینکه‌باآن‌شتاب‌وعجله‌شروع کندوباین کندی‌وآهستگی‌پیش‌برود...

امادرباره نقشه‌شهر طهران اکنون شهرداری‌ازصدور پروانه ساختمان خودداری‌نموده‌وآن‌را موکول‌بتصمیم نهائی‌درباره نقشه‌شهر نموده‌است.

البته‌فعلا که فصل‌ساختمان نیست ولی بنظر ماتااوایل بهار بایدنقشه‌های مربوطه تنظیم‌ومنتشرشودزیرا متوقف شدن‌ساختمان‌درشهر بزرگی‌مثل‌طهران موجب فلج‌شدن‌کارهای ساختمانی و بیکاری‌کارگران‌وبالاخره نگرانی و انتظارمردم‌میگردد.

شدت عمل

بقیه ازصفحه اول

باشدتی‌نه‌چندان کمتر،در جبهه‌های سیاسی واقتصادی‌ادامه‌داشت وگاهی پای سرباران نیز به میان میآمد

دالس وآدنائر هر دواز آن سالها خاطرات‌تلخی دارند ، پیشرفت های شوروی‌دربالکان ،خاوردوروخاور میانه که‌عموما‌با وسائل مسالمت‌آمیزو از طرق‌دیپلماتیك‌واقتصادی‌صورت گرفت آنهارا برای همیشه نسبت به نیات رهبران کرملین‌بدگمان‌ساخته‌است.از این‌جاست که‌دالس درآمریکا وآدنائر در اروپا مورد حمله‌عناصر میانه رو و یا متمایل به چپ قرار دارند.

«حمله‌صلح»شوروی که‌در سالهای‌پس ازمرگ استالین بارهاتکرارشده است، درذهن وزیرخارجه امریکا هیچوقت اسکاس موافقی‌نداشته و در کنفرانس سال۱۹۵۵ ژنو نیز آخرین بقایای خوشبینی اونسبت بسیاست شوروی از میان رفت.

اکنون باردیگر شوروی دریك‌جبهه وسیع‌تبلیغاتی‌ودیپلماتیك‌حمله«صلح» پرداخته باردیگر تضاد بین‌نظریات دالس‌وعناصر طرفدارملایمت‌ومیانه‌روی آشکار میشود.

درداخله امر بکابسیاری‌ازنمایندگان کنگره‌باسیاست سخت‌دالس مخالفت دارندوطرفدارآغازمذاکرات باشوروی هستند. حتی‌دردستگاه‌اداری‌امریکانیز این‌اختلاف نظرروز کرده واستاسن، مشاور مخصوص ایزنهاور درامرخلع سلاح، طرفدارگذشتهای بیشترنسبت شوروی است.

درمیان متحدین امریکا نیزتمایل‌به آغاز مذاکره‌باشوروی کم‌نیست‌همین چندروز پیش‌مك‌میلان ازیك‌قرارداد عدم‌تجاوز باشوروی طرفداری کردو نظریه اودرفرانسه ، ایتالیا وسایر کشورهای اروپای غربی باحسن‌قبول تلقی‌شدحتی آلمانهانیزمستقیماوصریحا آنرارد نکردند

بااین‌روحیه عمومی شخص‌بخوبی می تواندموقعیت‌دشوار وزیرخارجه امریکا راحس کند.

مردی که چه‌در کشور خودو چه‌در میان سیاستمدارن‌دولتهای متحدامریکا مواجه بااشکال‌است وباوجود این‌باید وظیفه خودراانجام دهدزیرا‌ومسئول حفظ‌دنیای آزادمیباشدواساس‌سیاست اوباهمه ظاهر سختی که دارد صحیح است.

درواقع‌آنچه دالس‌را تاکنون درسمت وزارت‌خارجه‌نگهداشته اعتماد شخص رئیس جمهور نسبت باو است . زیرا ایزنهاور نیزمانندوالس فردی مسئول است‌وشخصی که مسئولیت دارد، باید مسائلی‌بالاتر ازمحبوبیت عامه فکر کند

ممکن‌است‌سیاست دالس محبوبیت نداشته‌باشد،ولی ازاجرای آن‌ناگزیر است زیرا واقعامیتوان بمقاصدوغایات شوروی‌اعتمادصددرصد داشت. دنیای غرب‌هنوزنسبت‌شوروی‌درموقعیتی‌است که میتواند ازخودودفاع کند و اگر اکنون نخواهدبرای‌تقویت نیرو های دفاعی‌خود درهرزمینه‌ودرهر جای‌جهان استفاده کند،دیرباز‌ودآخرین‌فرصت‌ها را از کف خواهدداد.

اگرموج‌تمایل‌بمذاکره با شوروی حدی‌بالاگیرد که‌ورکاردفاع‌غرب‌اخلال کند،وضع‌منظم واقعی‌شوروی برآورده شود،برتری‌نظام بلوك‌شرق کامل‌خواهد شدوآنوقت غرب‌بایدهمه‌شرایطی‌را که شوروی‌دیکته‌خواهد کرد بپذیرد.

میل‌بحفظ‌صلح درهمه کس‌وجوددارد هیچکس‌نیست که طرفدارجنگ‌باشد. ولی‌بدبختانه وضع‌دنیای‌ماچنانست که برای‌حفظ صلح‌باید‌آماده‌جنگ‌بود .

یك‌وقت دالس گفت که برای حفظ صلح سه‌بار تالب پرتگاه جنگ‌رفته است این‌سخن موردحملات بسیاری واقع‌شد ولی‌درصحت آن‌هیچ‌تردیدی نمیتوان کرد .اگر هم‌ازلحاظ تبلیغاتی اظهاراین‌سخن‌مضر بوده‌ازلحاظ سیاست واقعی‌فایده داشت زیرا هیچ‌تردیدی درمقاصد امریکاباقی نمیگذاشت.

بااینهمه‌بعقیده‌عده‌ای‌ردپیشنهادمذاکره شوروی‌بطورساده صحیح‌نیست.

دنیاباید حقیقتا بداند که شوروی‌در پیشنهادهای خودصادق‌است یانه. زیرا چه‌بسا که‌زمینه‌برای‌بعضی‌موافقت‌های محدودمهیاباشد .

دربرابر پیشنهادهای‌شوروی، امریکا نیزبایدپیشنهادهای متقابلی‌طرح کند. این‌پیشنهادهااگرهم‌بعلت‌عدم صمیمیت طرف‌بنتیجه‌نرسد، لااقل‌مسئول واقعی شکست‌مذاکرات‌را مشخص خواهد کرد.

سپید و سیاه

شیرینی وتنوع

مجله‌سپیدوسیاه مشهورخاص‌وعام است

رپورتاژهای خارجی

رپورتاژ های داخلی

داستانهای جنائی

داستانهای پلیسی

نووال‌های‌ایرانی‌ـ فانتزی‌های‌خواندنی

ودهها‌نوع مطلب‌دیگررا

هرجمعه‌میتوانید

در مجله‌سپید وسیاه

بخوانید

آ ـ ۳۳۱۶۴

شیرعسلی کندانسه آکو

با ویتامین اضافی A و D

مجانی برای همه

در این سه روز خیابانهای ویلا . تخت جمشید . شاهرضا . بهار . روزولت . ایرانشهر . بهجت‌آباد . کاخ شمالی ـ سهیل. صبا و کلیه خیابانهای فرعی آنها وسیله نمایندگان سیار شیرآکووبزیت گردید و باغلب منازل یك‌لیترشیر کندانسه ویتامینه آکو تقدیم‌شد . از شنبه سایر خیابانهای پایتخت ویزیت‌شده وتدریجا بتمام ساکنین محترم تهران شیرمجانی تقدیم‌خواهدشد. لطفا کارتهائی که‌شمارگذاری شده نگاهدارید شاید برنده یك‌دیك رودیز وسوباشید . آکو برای‌همه

آ ـ ۷۳۳۱۰

یادداشتهای گاتها

باگفتارهائی درباره‌خاندان‌زرتشت‌ودشمنان آئین‌او (اوسیج ـ کرین ـ گرهم ـ بندو ـ کوی) وفرمان ـ توران ـ خاندان‌جاماسب وخاندان‌جم

نگارش استادپورداود

مرکزفروش: ابن‌سینا ـ زوار ـ نیل

آ ـ ۳۳۰۲۲

بسم‌الله‌الرحمن‌الرحیم

رحلت‌مرحوم طوبی‌مقام ثقةالاسلام آقای‌حاج سیدعبدالله بهبهانی از محترمین خاندان‌حقیر که‌نسبت نزدیکی هم‌باحقیر داشتند باطلاع آقایان اعلام وطبقات‌محترم‌میرساندرحمت‌الله‌علیه عصر روزجمعه‌نوزدهم جمادی‌الاخر ۲۰ دیماه درمسجد مرحوم آیت‌الله نوری درسر چشمه مجلس‌ترحیم منعقداست آقایان‌محترم باشرکت‌خود وقرائت‌قرآن‌مجید روح‌مرحوم راشاد وحقیررا متشکر خواهندفرمود انشاءالله‌تعالی

الاحقر محمدالموسوی البهبهانی عفی‌عنه ـ الاحقر بهاءالدین نوری ـ علی الموسوی البهبهانی ـ سید جعفر بهبهانی

بدینوسیله فوت حضرت‌حجت‌الاسلام آقای‌حاج سیدعبداله بهبهانی سردفتر دفترخانه اسنادرسمی شماره۲۷ تهران‌راباطلاع عموم میرساند مجلس ختم‌آنمرحوم‌درروز جمعه۲۰ دیماه‌جاری ازساعت۳تا۵ بعدازظهر مسجد آیت‌اله‌نوری واقع‌درسر چشمه‌ومجلس‌ختم‌زنانه‌درهمان‌روزدرمنزل شخصی‌آن مرحوم‌خیابان سیروس‌چهارراه‌سادات‌برگذارخواهدشد.

سیده‌مجتبی بهبهانی ـ آقازرك بهبهانی ـ حاج‌باقر میوه چیان ـ جواد بهبهانی ـ صدرالدین بهبهانی ـ علیرضا بهبهانی ـ سیداحمد بهبهانی ـ محمدرضا بهبهانی ـ حمید بهبهانی ـ فخرالدین بهبهانی ـ اصغر ارفش ـ شمس‌الدین بهبهانی

آ ـ ۲۳۲۱۷

درگذشت آقای حاج‌سیدعبدالله بهبهانی‌موجب کمال تاسف‌است‌مصیبت وارده‌را بخاندان‌محترم بهبهانی وعموم بازماندگان آنمرحوم تسلیت میدهیم

بمناسبت شب هفت درگذشت شادروان بانو حشمت امینی همسر سرکار سرهنگ روح‌اله‌امینی مجلس تذکری درساعت یازده روز شنبه ۲۱ر۱۰ر۳۶ درامامزاده عبداله(آرامگاه‌خانوادگی)منعقد خواهد بود

آ ـ ۲۳۲۴۳ سرلشکر دکتر یارسا

باکمال تاسف وتاثر درگذشت نابهنگام آقای پرویز رهبر دبیر دانشکده فنی ودبیرستانهای تهران: اباطلاع دوستان وآشنایان وفرهنگیان محترم میرساند مجلس ترحیم آنمرحوم ازساعت۳تا۵ بعدازظهر روز یکشنبه ۲۲ دی ماه جاری درسالن دبیرستان اتحاد واقع در خیابان ژاله منعقد میباشد.

رئیس کا مدارس اتحاددرایران ـ آندره کوئنکا

آ ـ ۲۳۲۲۷ ۱ـ۲

خانواده های رهبر ـ ناتان ـ مشهود ـ شوشنی ـ هلاوی ـ صادقی

باکمال تاسف وتاثر فوت جانگداز شادروان پرویز رهبر دبیر دانشکده فنی‌ودبیرستانهای تهران‌راباطلاع‌دوستان وآشنایان میرساند مجلس‌ترحیم آنمرحوم‌روز یکشنبه۲۲ دیماه‌ازساعت۳تا۵ونیم بعدازظهر درسالن‌دبیرستان‌اتحاد برگذارخواهدشد .

آ ـ ۲۳۲۲۹ ۱ـ۲

شب‌شنبه بیست‌ویکم‌ماه‌جاری (فرداشب) که‌مصادف‌باولادت باسعادت حضرت‌فاطمه‌زهرا سلام‌الله‌علیهامیباشد طبق‌معمول سنوائی مجلس جشنی‌از ساعت۶الی۹ بعدازظهر در مسجد خلیلی‌واقع رخیابان‌شاه‌آباد کوچه‌ظهیرالاسلام کنارسقاخانه آینه‌منعقداست.

آ ـ ۲۳۲۶۳ س ـ احمد خلیلی

روزجمعه نوزدهم جمادی‌الثانی‌مطابق۲۰ر۱۰ر۳۶ مصادف باشب‌ولادت حضرت صدیقه طاهره فاطمه زهرا سلام‌اله علیها است مانندسنوات گذشته ازطرف اینجانب‌مجلس جشنی‌ازساعت چهاربعدازظهر«جمعه» الی‌ساعت۹در مسجدمرحومه بانوفخرالدوله واقع‌دردروازه شمیران منعقداست‌دراین‌جشن مذهبی‌شرکت فرمائید

آ ـ ۲۳۲۵۱ سیدحسین صدرشیرازی

وزارت گمرکات و انحصارات بانهایت تاسف درگذشت نابهنگام آقای‌هرمزوقار بازرس کل‌غله‌و نان‌را باطلاع میرساند مجلس ترحیم‌آنمرحوم روز شنبه ۲۱ دیماه ۱۳۳۶ ازساعت۱۰ الی۱۲ درمسجدمجد منعقداست.

وزارت‌گمرکات‌وانحصارات

باکمال تاسف فوت نابهنگام وجانگدازهرمزوقار را درآلمان‌باطلاع دوستان وآشنایان‌میرساندمجلس‌ختم مردانه روز شنبه۲۱ دیماه از ساعت ۱۰تا ۱۲ درمسجد مجد ومجلس ختم زنانه درهمانروزازساعت۳تا۶بعداز ظهر خیابان‌بهار کوچه معاور منزل‌شاپور وقاربرگذار میشود.

افسر انوار ـ فرشته‌وقار ـ شاپوروقار ـ پوران‌مستوفی ایران‌پرتوی ـ سرهنگ مسعودوقار ـ سرتیپ‌منصوروقار عبداله‌انوار ـ دکتر محمدانوار ـ افسانه‌پرتوی ـ مبشر مستوفی ـ خدیجه صنیعی ـ بدری نویدی ـ محمد مبشر سرهنگ‌باشامبشر ـ سلیمان‌مبشر ـ علی‌مبشر ـ علی مستوفی سرتیپ‌محمد تقی پرتوی ـ دکتر احمد مستوفی دکتر ابوالقاسم‌مستوفی ـ رضاصنیعی ـ علی نویدی ـ محمود نویدی

آ ـ ۲۳۱۴۳ ۲ـ۲

بسمه تعالی

نظر بوفات خلد آشیان آقای حسن باباشاهی آشتیانی روزجمعه۱۹ جمادی‌الثانیه از ساعت۳ الی ۵ بعدازظهر در مسجدآشتیانیها مجلس ترحیم برقرارمیباشد علاقمندان‌شرکت فرمائند

ابراهیم آشتیانی ـ نجف‌اله سوی‌الشهرستانی

باکمال تاسف فوت آقای حسن باباشاهی آشتیانی کارمند وزارت فرهنگ‌را باطلاع کلیه‌دوستان وآشنایان‌میرساند.

مجلس ختم‌آنمرحوم‌روزجمعه۲۰ر۱۰ر۳۶ ازساعت۲ الی ۵ بعدازظهر درمسجدآشتیانیها واقع درخیابان‌شهباز مقابل ناصری اول خیابان‌آشتیان برپاست ومجلس‌ختم‌زنانه درهمان‌روز درمنزل آنمرحوم‌واقع درخیابان‌شهباز کوچه‌روحی برقرارمیباشد.

محمدحسین باباشاهی آشتیانی ـ زین‌العابدین باباشاهی آشتیانی ـ باقر باباشاهی آشتیانی ـ جعفر الهی نصرت‌الله‌باباشاهی ـ احمدمیری ـ یحیی رشیدی ـ حسن تقوی اخوی ـ ابوالفضل طه ـ غ‌محسن صنیعی حبیب‌الله آل‌آقا ـ حسن‌صدقی ـ رسته‌پور

کل نفس ذائقة‌الموت

جمعیت آشتیانیهای‌مقیم‌مرکز باکمال تاسف‌فوت آقای‌حسن باباشاهی آشتیانی را باطلاع‌کلیه‌دوستان وآشنایان‌میرساند.

مجلس‌ختم‌آنمرحوم ازساعت۲ الی۵ بعدازظهر روز۲۰ر۱۰ر۳۶ درمسجد آشتیانیها واقع‌درخیابان‌شهباز برقرارمیباشد .

آ ـ ۲۳۲۲۳ جمعیت آشتیانیهای مقیم تهران

باطلاع اقوام ودوستان میرساندمراسم‌هفته بانوسکینه‌فرخ‌منش ازساعت ۳تا۵ بعدازظهرجمعه (فردا) دراین‌بانو به برگزار میشود

آ ـ ۲۳۱۹۹ خانواده‌فرخ‌منش ـ نیك‌بخت ـ افشار ـ پورکسری

باکمال تاسف درگذشت شادروان حاج‌عبدالرحمن ایروانی متقی رادرتهران باطلاع‌خویشان ودوستان آنمرحوم میرساند برای‌شادی روح آن مرحوم‌هزینه‌مجالس‌ختم‌زنانه ومردانه‌بوسیله جمعیت‌شیروخورشیدسرخ‌ایران برای آسیب‌دیدگان‌زلزله‌غرب ارسال گردید .

فامیل متقی ایروانی (شیرازی)

آ ـ ۲۳۲۵۵

عموم بازماندگان آنمرحوم مصیبت‌وارده‌را تسلیت میدهیم

راه‌آهن دولتی‌ایران باکمال تاسف فوت‌نابهنگام آقای‌احمدمقدم‌رئیس اداره‌دارائی راه‌آهن‌را که‌یکی‌از صاحبمنصبان عالیقدروماموربن قدیمی و صحیح‌العمل‌بوده‌اند بدینوسیله‌اعلام‌میدارد مجلس‌ختم‌مرحوم مذکور ازساعت ۱۰الی۱۲ صبح‌روز یکشنبه۲۲ر۱۰ر۱۳۳۶ درمسجدمجدبرگزار خواهدگردید ازدوستان وآشنایان مرحوم‌مقدم‌وعموم‌کارکنان‌راه‌آهن دعوت میشود که‌در مجلس تذکرمذکورحضورباقته‌و باطلب‌مغفرت‌روح آنمرحوم را شادفرمایند

مدیرکل راه‌آهن دولتی ایران ـ مهندس گروگان

آ ـ ۳۳۱۹۴ ۱ـ۲

خانواده‌های مقدم ـ عدل‌طباطبائی ـ معینی ـ کمال‌هدایت ـ سپاسی مختاری ـ پناهی ـ مجتهدی ـ افسریان ـ ضیاء ـ اکمل ـ فوت‌مرحوم آقای‌احمد مقدم‌رئیس‌اداره دارائی‌راه‌آهن دولتی‌ایران راباطلاع دوستان‌واقوام‌میرساند مجلس‌ختم‌مردانه آنمرحوم روزیکشنبه ۲۲ر۱۰ر۳۶ ازساعت۱۰الی ۱۲صبح درمسجد مجدومجلس ختم‌زنانه‌در روزشنبه‌عصر ۲۱ر۱۰ر۳۶ درمنزل آن مرحوم واقع‌درخیابان‌شاه ـ خیابان اردیبهشت‌جنوبی ساختمان‌دوم دست‌چپ برگذار خواهدشد .

آ ـ ۳۳۱۹۴ ۱ـ۲

بعموم بازماندگان آنمرحوم مصیبت واردرا تسلیت‌میدهیم

بدینوسیله فوت‌برادر ناکام عباسعلی جعفرزاده را به اطلاع عموم دوستان واقوام میرساندمجلس‌ختم آنمرحوم وزجمعه۲۰ دیماه از ساعت ۳تا۵ بعدازظهر درمسجد بی‌بی واقع درچهارراه‌سیدعلی خیابان کاشف‌السلطنه منعقد میباشد.

آ ـ ۲۳۲۶۱ مرتضی علی جعفرزاده

بازماندگان آنمرحوم تسلیت میدهیم

بانهایت تاسف درگذشت‌روانشاد بهمن رستم نوروزیان راباطلاع‌خویشان وآشنایان میرساندمجلس‌یرسه آنمرحوم روزجمعه بیستم‌دی ماه۳۶ازساعت۳تا۶ بعدازظهر درمعبدزرتشتیان چهارراه قوام‌السلطنه خیابان استالین‌برگزارخواهدشد.

کیخسرو نوروزیان ـ جمشید نوروزیان ـ سهراب نوروزیان

آ ـ ۲۳۱۹۷

بازماندگان آنمرحوم‌مصیبت‌وارده‌را تسلیت‌میدهیم.

بقیه آگهیهای ترحیم‌وتسلیت در صفحه هفدهم

مؤسسه مطبوعاتی امیرکبیر

کتاب متد لوژی تالیف دکتر محمد خزائلی مطابق با برنامه‌ششم‌طبیعی وادبی وریاضی منتشر گردید . دبیران‌محترم‌برای دریافت کتاب به‌آموزشگاه خزائلی شاه‌آباد کوچه ظهیرالاسلام مراجعه‌فرمایند .

محل‌فروش موسسه مطبوعاتی امیرکبیر شاه آباد ـ ناصرخسرو

آ ـ ۲۵۲۲۲ ۲ـ۳

بمناسبت درگذشت شادروان شعبان پناهی کارمند کارخانه گلیسرین‌مجلس یادبودی‌درمسجدسیمان‌واقع‌درکوی سیمان درروزشنبه۲۱ دیماه‌ازساعت ۳تا۵ بعدازظهر منعقداست ازعلاقمندان تقاضا میشودباحضور خودروح آنمرحوم‌راشادفرمایند .

کارکنان کارخانه گلیسرین وصابون

آ ـ ۲۳۱۳۹

بازماندگان آنمرحوم تسلیت‌میدهیم

باطلاع دوستان وخویشاوندان میرساند بعد ـ اسبت روز۲۰ دی‌ماه‌جاری که‌مصادف باهفت شادروان ـ علی محمد سلطانی نوری ـ (سالارمجلل)میباشد مجلس‌تذکری ازساعت۳تا ۵روزمذکوردرآرامگاه خانوادگی آن‌مرحوم درابن‌بابویه برپاست .

ضمناوسایل‌حرکت ازساعت۲ تا۳ بعدازظهر همان‌روز درخیابان ژاله کوچه‌خزعل آماده‌میباشد

خالباباسلطانی نوری ـ سرهنگ‌جمشید سلطانی نوری سرتیپ‌محمود کیانوری

آ ـ ۲۳۱۸۷

بدینوسیله‌فوت مرحومه مغفوره بانو دلشاد قمری نژاد بینندگی‌راباطلاع‌دوستان وهمشهریان عزیزمان‌میرساندمجلس ترحیم‌روزجمعه ۲۰ر۱۰ر۳۶ازساعت۳تاپنج بعدازظهردرمسجدقائم‌واقع درچهارراه سیدعلی منعقدمیباشد.

محمد قمری نژاد ـ احمد قمری نژاد ـ محمود قمری‌نژاد ـ یوسف قمری نژاد ـ علی‌قمری‌نژاد ـ جعفر طیار ـ حاجی مصیب درخشانی ـ مطلب مالی

آ ـ ۲۳۲۱۳

بازماندگان آنمرحومه‌تسلیت می‌دهیم

باکمال تاثر درگذشت آقای‌محمدحسن رضائی‌هنجنی‌را باطلاع خویشان وآشنایان میرساندمجلس ختم‌آن مرحوم روزجمعه بیستم‌دیماه ۳۶ ازساعت۹تا۱۱ درمسجدحاجی‌ابوالفتح‌میدان شاه منعقدمیباشد .

حاج‌عباس کمجانی ـ محمدرضا هدایتی ـ محمد عریان ـ حسین‌وثاقی ـ حاج‌عباس ذاکری ـ سیداحمد بهشتی ـ سیدرضاجلالی ـ حسین کیوان ـ حسین‌شیرازی محمدحسن رفیعی

آ ـ ۲۳۲۴۵

بازماندگان آنمرحوم مصیبت وارده را تسلیت میدهیم.

به مناسبت درگذشت والده آقای احمد خوشنودی شبستری از طرف کارگران کارخانه شیمیائی از ساعت ۳ تا۵ بعد ازظهر روز جمعه۲۰ دیماه مجلس ختم درمسجد شبستریها واقع درخیابان چراغ برق کوچه‌امین‌دربارمنعقد خواهدبود .

آ ـ ۲۳۲۴۱

اتحادیه کارگران شیمیائی امین‌آباد ـ سیدحسن اردیبهشتی

بمناسبت شب‌هفته‌درگذشت جنت مکان آقاسید جواد بی‌بی‌ـ شهر بانوئی مجلس‌تذکری ازساعت۲تا۵بعد ازظهر جمعه بیستم‌دیماه در محل آستانه بی‌بی‌شهربانو برقرارمیباشد

آ ـ ۲۳۱۷۳

ازطرف خانواده شهر بانوئی ـ سیدمصطفی شهر بانوئی

عرض تشکر واعتذار

ازدوستان وذوات‌محترمیکه درمراسم‌تشییع‌جنازه وختم مرحومه بانو زهراسروری شرکت‌نموده وبابوسیله آگهی ابرازهمدردی فرموده‌اند بدین وسیله‌تشکرات‌خودرا تقدیم‌وچنانچه‌توفیق بازدیدحاصل نگردد امیدعفورادارم.

آ ـ ۲۳۲۳۱ علی اصغر اختیاری ـ هوشنگ سروری

تشکر واعتذار

از ذوات محترم وسروران معظم که درمصیبت وارده باینجانبان چه باحضور خود درمجالس ترحیم وچه بوسیله تلگراف قرین امتنانمان‌فرموده بدین‌وسیله صمیمانه تشکر وسپاسگزاری نموده ازخداوندمتعال سعادت‌همگی راخواهانیم چنانچه بعلت‌تالمات روحی درعرض‌تشکر حضوری‌تاخیر ویاقصوری شودتقاضای‌عفودارم.

آ ـ ۲۳۲۱۵

ازطرف‌بازماندگان بانومرحومه‌صمت‌السادات‌آل‌طعمه ـ احمدپیکان

دواقعه درگذشت پدرزرگوارم‌شادروان حاج محمداسماعیل‌فرازیان سروران معظم‌ودوستان محترم باشرکت درمراسم تشییع‌وحضور در مجلس ترحیم‌موجبات تسلی‌بازماندگان را فراهم فرمودند از طرف‌عموم ستگان ازاکرام وعنایت جملگی تشکر میکنم وبقای عمر و سلامتشان را آرزو دارم .

آ ـ ۳۳۱۱۴ حسن فرازی

تشکر واعتذار

ازسروران گرام ودوستان‌ارجمند وذوات محترمیکه درمصیبت وارده فوت خواهرومادرعزیزمان سرکار خانم شوکت‌الدوله علامیر حضورا کتباً وتلگرافاً ابراز محبت، همدردی‌فرموده‌اند تشکرعرض‌نموده سلامتی‌و سعادت‌همگی را ازخداوندمتعال مسئلت‌مینمائیم .

خانواده‌علامیر ـ رفعت‌السلطنه موسوی ـ توران علامیر ـ حسن آقاولی ـ دخت‌ایران سمیعی ـ امیرنصرت‌اله بالاحالو ـ هلاکوراهبد

آ ـ ۲۳۱۵۱

تشکر واعتذار

ازکلیه ذوات‌محترم بخصوص اقایان‌علمای‌اعلام ورؤسای دوائر دولتی اعم ازلشکری، کشوری وبازرگانان و رؤسای عشایر که در تشییع جنازه برادرمان مرحوم‌حاج‌عبدالصمدفاضلی و همچنین در مجالس فاتحه یابوسیله تلگراف ونامه اظهار لطف‌فرموده‌اند شکرات بی‌پایان خودرا بدینوسیله معروض‌چنانچه بعلت‌تالمات‌روحی درعرض‌پاسخ کتبی باحضوری تاخیری‌رخ داده‌معذرت خواسته سلامتی‌همگی‌را ازدرگاه‌احدیت خواستاریم.

آ ـ ۳۳۱۲۰ خرمشهر ـ فاضلی ـ لفتوی ـ نطوریان بور

آیا روکوسفسکی ژوکف جدیدی خواهد شد

خروشف در مبارزه بر سر قدرت فرصتی را از دست داده است - روکوسفسکی نیز ممکن است با تسلط حزب بر ارتش مخالفت کند

نیویورک - بنظر میرسد خروشف در مبارزه برای رسیدن بمقام استالین و لنین فرصتی را از دست داده است

ظهور دوباره مارشال روکوسفسکی در مسکو مشکوک بنظر میرسد. روکوسفسکی یك قهرمان نظامی است که همان شهرت ومحبوبیت مارشال ژوکف را دارد.

روکوسفسکی در تمام مدت بحران داخلی شوروی بر سر اخراج ژوکف خارج از مسکو سر میبرد اکنون ناگهان روکوسفسکی بکار سابق خود باز گشته و سمت معاون وزارت دفاع را زیر نظر مالینفسکی بدست آورده است.

مسئله در اینستکه آیا خروشف میتواند با تمام مارشالها مانند ژوکف رفتار کند.

روکوسفسکی با اینکه اصلا لهستانی واز یك طبقه پست است مانند ژوکف از افسران تربیت شده تزاری است وشاید مانند ژوکف با تسلط حزب بر ارتش مخالفت کند.

استالین یکبار ژوکف را تبعید کرد روکوسفسکی نیز یکبار قبل از جنگ دوم جهانی از کوشمالی استالین بر خوردار شد ولی فقط بخاطر احتیاجی که بافسران باهوش بود طرد نشد.

ژوکف و روکوسفسکی وجه تشابه زیادی دارند هر دو قهرمانان جنگی هستند و هر دو محبوبیت و شهرت زیادی دارند (آسوشیتدپرس)

اعتراض به تقلیل بودجه ارتش امریکا

ژنرال کاوین رئیس برنامه موشکی ارتش آمریکا بازنشسته شد

واشنگتن - ارتش آمریکا امروز تقاضای بازنشستگی ژنرال جمس کاوین رئیس برنامه‌های موشکی را پذیرفت.

وی بعنوان اعتراض علیه تقلیل بودجه ارتش این تقاضا را کرده بود.

کاوین در زمان جنگ دوم جهانی فرماندهی لشکر هشتاد و سوم محمول هوائی را داشت.

وی در آن موقع ۳۷ ساله بود ولی لیاقت و شجاعتی که از خود نشان داد همه پیش بینی میکردند روزی بریاست ارتش امریکا منصوب شود.

اما هفته گذشته اعلام کردند تقلیل بودجه موجب خواهد شد که وسائل لازم در اختیار ارتش قرار نگیرد و بدنبال آن استعفا نمود.

وزیر ارتش امریکا اعلام داشت که فقط پس از آنکه تایید شده است که کاوین بهیچوجه حاضر باسترداد استعفا نیست با استعفای او موافقت کرده است

کاوین دیروز در کمیته فرعی سنای امریکا حاضر شد و اعلام داشت که تصمیم او قطعیت دارد و گفت برهبران نظامی گفته میشود که رهبری و اداره ارتش را بنحو شایسته انجام دهند اما وسائل کار لازم را در اختیار آنها نمیگذارند (رویتر)

درآمد نفت عراق: ۱۳۴ میلیون لیره

بغداد - دیروز وزرای خارجه و مالیه عراق بکمیته دارائی پارلمان آنکشور اطمینان دادند که حتی یك قطره نفت عراق باسرائیل حمل نمیشود.

کمیته دارائی پارلمان عراق ضمن بحث پیرامون بودجه کل کشور از دولت خواست از حمل مواد نفتی عراق باسرائیل خودداری کند ولی وزرای خارجه و دارائی بکمیته اطمینان دادند که حتی یك قطره نفت عراق باسرائیل حمل نمیشود.

درآمد نفت ۱۹۵۷ عراق بالغ بر یکصد و سی میلیون و چهارصد هزار دلار بوده است (اسوشیتدپرس)

موضوع استعفای تورنیکرافت در مجلس عوام

حزب کارگر نتوانست از این امر برای لطمه زدن به حزب محافظه کار استفاده کند

لندن - جفری هریست یکی از نمایندگان محافظه کار مجلس عوام انگلستان اعلام کرد که اگر دولت انگلستان در مورد استعفای تورنیکرافت از وزارت دارائی انکشور توضیحات لازم ندهد مشارالیه از پشتیبانی از دولت امتناع خواهد ورزید.

اخیراً وزیر دارائی انگلستان و دو نفر از همکاران نزدیك وی از کار کناره گرفته‌اند.

معمای حزب کارگر

موضوع کناره گیری تورنی کرافت در انگلستان سر و صدای زیادی ایجاد کرده و این امر وبحرانی که در دنبال آن در کابینه انگلستان بوجود آمده حزب کارگر را نیز با معمائی روبرو ساخته است.

رهبران حزب کارگر که میکوشیدند در تعداد طرفداران خود بیفزایند و در انتخابات آینده اینکشور پیروزی حاصل کنند در ابتدا تصور میکردند که کناره گیری تورنی کرافت وهمکاران وی سبب ایجاد دو دستگی در حزب محافظه کار خواهد گردید و این امر یك وسیله تبلیغاتی خوب برای حزب کارگر خواهد شد ولی اعلام این موضوع از طرف دولت انگلستان که تورنیکرافت میکوشیده از بودجه امور مربوط به خدمات عمومی و بهبود وضع مردم بکاهد سبب شد که مانعی بر سر راه برنامه تبلیغاتی حزب کارگر بوجود آید و دیگر رهبران این حزب نخواهند توانست بر کناری تورنی کرافت را بعنوان یك حربه انتخاباتی مورد استفاده قرار دهند.

علمای شوروی رهبری کشور را بدست میگیرند

اگر تا ۱۵ سال دیگر جنگی روی ندهد شوروی تبدیل به دوست آمریکا خواهد شد

ترنتون - نیوجرسی - دکتر آلبرت پاری رئیس کرسی مطالعات امور شوروی در دانشکده کلگیت آمریکا دیروز گفت چنانچه تا ده الی پانزده سال دیگر جنگی بوقوع نپیوندد شوروی تبدیل به دوست آمریکا خواهد شد. اظهارات دکتر پارس بر این پایه متکی بود که طولی نخواهد کشید که علما و دانشمندان شوروی که همگی تمایلات غربی دارند رهبری آنکشور را بعهده خواهند گرفت وی متذکر شد که علما و دانشمندان و مهندسین روسی یکی پس از دیگری با حزب کمونیست آنکشور مخالفت کرده و آن حزب را ترك میگویند."

وی اضافه کرد چنین مخالفتهائی بندرت صورت میگیرد اما شکی نیست که بر تعداد مخالفین روز بروز افزوده میگردد زیرا دیگران که هنوز جرات مخالفت کردن را ندارند از دانشمندان و علمای سرشناس الهام میگیرند. دکتر پاری گفت علمای شوروی از قدرت آمریکا و نبوغ دانشمندان آمریکائی اطلاع کافی دارند و میدانند چنانچه قرار باشد که در جنگ سوم جهانی آمریکا منهدم گردد در آنموقع روسیه شوروی نیز وجود نخواهد داشت.

(آسوشیتدپرس)

شورای دائمی اتلانتیك

بآلمان توصیه کرد هزینه نیروهای مقیم انگلیس را بپردازد

پاریس - نمایندگان دائمی کشورهای اتلانتیك شمالی در شورای اتلانتیك توصیه کردند که آلمان غربی همچنان قسمتی از هزینه‌های نگهداری نیروی انگلیس را در قاره اروپا بپردازد.

نماینده آلمان نیز ظاهرا با توصیه موافق بوده است

یك منبع نزدیك شورای اتلانتیك اظهار داشت که نمایندگان کشورهای عضو درباره پیشنهاد اخیر ملك میلان نخست وزیر انگلیس نیز با یکدیگر تبادل نظر بعمل آورده‌اند.

مکمیلان چند روز قبل پیشنهاد کرد که پیمان عدم تعرض بین شوروی و انگلستان منعقد گردد.

بعضی از کشورهای اتلانتیك با این نظر موافق نیستند.

مذاکرات در جلسه فردا نیز دنبال خواهد گردید. (اسوشیتدپرس)

افزایش حقوق استادان دانشگاه‌ها وارد

کمبریج - دانشگاه هاروارد امریکا اعلام کرد که حقوق استادان از ۱۲ هزار تا ۲۰ هزار دلار در سال و حقوق دانشیاران این دانشگاه از ۸ هزار تا ۱۱ هزار دلار در سال و حقوق معلمین دانشگاه از ۶۵۰۰ تا ۷۰۰۰ دلار در سال و حقوق سالیانه دستیاران ۵۰۰۰ دلار تعیین گردیده است.

باین ترتیب حقوق استادان و دانشیاران و معلمین و دستیاران دانشگاه هاروارد از هزار تا ۱۲۵۰ دلار در سال افزایش یافته است.

از قرار معلوم موضوع با توسعه تحقیقات علمی رابطه دارد و قسمتی از بودجه‌ای که برای امور علمی تخصیص داده خواهد شد بمصرف افزایش حقوق این اشخاص خواهد رسید (اسوشیتدپرس)

دعوت از وزیر مستعمرات انگلیس

مالت - مینتف نخست وزیر مالت بار دیگر دعوت خود را از لنوکس بوید، وزیر مستعمرات بریتانیا، تجدید کرد تا سالت مسافرت کند و با یکدیگر مسائل جزیره مستعمره بریتانیا را مورد مذاکره قرار دهند.

پس از تهدید مینتف که روابط مالت را با بریتانیا قطع خواهد کرد لنوکس بوید نیز تهدید کرده بود انگلستان از پرداخت ۷۰ میلیون دلار کمك سالیانه بمالت خودداری خواهد کرد.

مینتف گفت «هرگاه بریتانیا حاضر شود کارگران کشتی‌سازی را استخدام نماید دلیلی برای تصمیم مالت برای قطع رابطه با بریتانیا باقی نمیماند» (اسوسیتدپرس)

امتیاز اکتشاف نفت افغانستان به شوروی داده شد

کابل - امروز در کابل پایتخت افغانستان اعلام شد دولت مذکور با شوروی قراردادی امضاء کرده است که طبق امتیاز تحقیقات اکتشافی نفت در سراسر مناطق نفتخیز افغانستان بشوروی داده میشود

قرضه شوروی و چین به برمه

رانگون - کیاو نین معاون نخست وزیر برمه که تازگی از سفر سه ماهه خود بکشورهای اروپای شرقی، شوروی و چین کمونیست باز گشته دیروز بخبرنگاران گفت که درباره دو قرضه با شوروی و چین کمونیست مذاکره کرده است. هر یك از این قرضه‌ها در حدود ۵ میلیون دلار است.

سوکارنو دعوت سوریه را رد کرد

دمشق - محافل مطلع دمشق اظهار میدارند پرزیدنت سوکارنو از قبول دعوت شکری قوتلی رئیس جمهور سوریه برای مسافرت بآنکشور معذرت خواسته است. (اسوشیتدپرس)

اقدام مشابه

دمشق - روز گذشته وزارت امور خارجه سوریه طی یادداشتی نظر به خود را درباره تحویل اسلحه از طرف آلمان غربی باسرائیل باطلاع سفارتخانه‌های کشورهای عرب در دمشق رسانید و از کشورهای عرب دعوت کرد که اقداماتی نزد دولت آلمان غربی مشابه اقدامات سوریه بعمل آورند تا از تحویل اسلحه باسرائیل خودداری شود (خبرگزاری فرانسه)

۱۶ نفر در حریق کشتی سوختند

اسلو - روز گذشته یك کشتی مسافربری نروژی «اولینك بارل» در بندر «بودو» آتش گرفت و با آنکه مساعی فراوان برای خاموش کردن حریق بکار رفت و کمکهای فوری فرستاده شد ۱۶ نفر بقتل رسیده و عده‌ای مجروح گردیدند و احتمال میرود در قسمت‌های سوخته کشتی اجساد عده‌ای دیگر یافت گردد.

هنوز علت حریق که بسرعت تمام کشتی سرایت کرده معلوم نشده است.

مقتولین اغلب سربازانی بودند که بمرخصی میرفتند (خبرگزاری فرانسه)

زنان شوروی طالب نایلون هستند

مسکو - اسمیرنف وزیر بازرگانی شوروی طی یك نطق رادیوئی بزنان در شوروی وعده داد که در سال جاری پارچه‌ها و لوازم نایلونی دیگری در اختیار آنها گذاشته خواهد شد.

اما مشارالیه اعتراف کرد که این عرضه کفاف تقاضای بانوان را نخواهد داد.

اسمیرنف گفت که تعداد ماشین چرخ خیاطی در سال جاری تهیه خواهد گردید و افزود که تولید کالاهای مصرفی در شوروی بیش از سایر کشورهاست (رویتر)

پیام آیزنهاور به کنگره

شامل ۵ هزار کلمه است و تمام نکات لازم را در بر خواهد داشت

واشنگتن - جیمز هاگرتی سخنگوی کاخ سفید اظهار داشت که پرزیدنت ایزنهاور اکنون مشغول تهیه نطقی است که قرار است امروز خطاب به دو مجلس امریکا ایراد کند

این نطق که بوسیله تلویزیون نیز در سراسر امریکا پخش خواهد شد یکی از مهمترین و حساس‌ترین نطق‌هائی خواهد بود که ایزنهاور در مدت ۵ سال زمامداری خود عمل آورده است.

نکته اساسی نطق ایزنهاور روی مسائل مربوط بامنیت ملی و طرق مقابله نظامی با شوروی خواهد بود

بین کسانی که اکنون با رئیس جمهور برای تهیه این نطق همکاری میکنند میتوان از جیمز هاگرتی، جمس کیلیان که اخیرا بعنوان مشاور فنی رئیس جمهور انتخاب شده ولارسن معاون اطلاعاتی ایزنهاور نام برد (رویتر)

واشنگتن - ایزنهاور برای ایراد سخنرانی خود قرار است شخصا در جلسه مشترك مجلسین حاضر شود و نقشه امریکا را برای مقابله با شوروی در عصر فضا با ملت در میان بگذارد

ناظرین سیاسی میگویند ایزنهاور اکنون با مهمترین وظائف خود از آغاز دوره زمامداری تا کنون مواجه است

روسای حزب جمهوریخواه که قبلا در جریان این سخنرانی گذارده شده‌اند اظهار میدارند که نطق ایزنهاور تمام نکاتی را که توجه بآن در شرائط فعلی مورد لزوم میباشد در بر خواهد داشت.

نطق ایزنهاور ده هزار کلمه است (رویتر)

SHEAFFER'S

داشتن خودنویس شیفر

موجب سهولت کار شماست

زیرا شیفر سرآمد قلم خودنویسهای جهان است

۳۳۱۳۴ - «طوطی»

بزودی تا خرخره شما را میخنداند

۳۳۱۳۶ - «طوطی»

بزودی در سینما های بزرگ پایتخت

دلکش. ویگن. مصدق.

تا لنگ میاد

محصول پارس فیلم

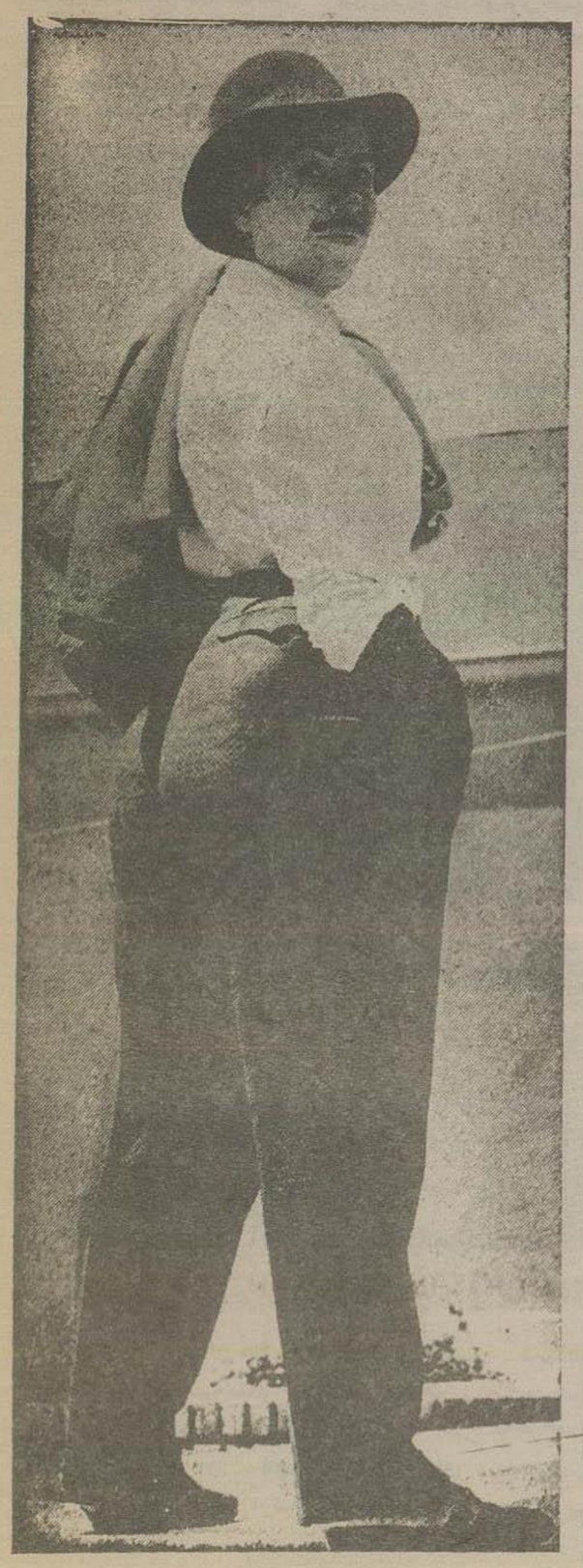

روندا فلمینگ
محبوب - زیبا

چارلتون هستون
شجاع - قهرمان

دلاوران چی

فیلمی است پرحادثه و سراسر هیجان که تماشای آن بر روی پرده سینما نیاید

سینما دنیا
بزرگترین سینمای ایران

بزرگترین و عالیترین فیلم قهرمانی روز برنامه امروز سینما دنیا

چرا اخبار مربوط به موشك حامل انسان سانسور شد

نماینده آسوشیتدپرس از مسکو گزارش داد که شوروی‌ها نمیخواهند انتشار خبر مربوط به پرتاب انسان به فضا اثر تبلیغاتی تقلیل قوای شوروی را از میان ببرد

نیویورك- بنگاه خبرگزاری آسوشیتدپرس که مرکز آن در ایالات متحده آمریکاست بامخبرین خود مقیم مسکو در تماس مداوم است تا اطلاعات بیشتری در صحت وسقم خبر مربوط به پرتاب موشك حامل انسان توسط دانشمندان روسی بفضا در ارتفاع ۳۰۰ کیلومتری بدست آورد.

روز دوشنبه گذشته هیئت مخبرین آسوشیتدپرس درمسکو گزارشی که منبع آنرا موثق اما غیر رسمی اعلام کرده بود فرستاد و گفت که دانشمندان روسی موشك حامل انسان را در ارتفاع ۳۰۰ کیلومتری بفضا پرتاب کرده‌اند. این گزارش حاکی بود که موشك نامبرده در اول ژانویه سال جاری پرتاب شده است.

آنچه مسلم است این استکه پرتاب موشك حامل انسان بفضا معقول بنظر میرسد. جای تعجب است که روسها بفورمت گزارشهای مربوط به پرتاب موشك حامل انسان را تحت سانسور شدید قرار دادند و گزارش‌های بعدی فقط شامل اظهارات مقامات رسمی بود که همگی درباره موضوع فوق اظهار بی اطلاعی میکردند.

دیروز مرکز خبرگزاری آسوشیتدپرس در آمریکا سئوالات زیر را از مخبرین خود مقیم مسکو بعمل آورد:

منابع موثق چه اشخاصی هستند؟ علتش چیست که روسها گزارشهای مربوط به موشك حامل انسان وفعالیتهای مربوط به بدست آوردن اطلاعات بیشتر در این زمینه را تحت سانسور شدیدی قرار داده‌اند؟

هارلد فیلکس، رئیس خبرگزاری آسوشیتدپرس در مسکو تلفنی پاسخ داد که اوو روی اسوبان، یکی دیگر از مخبرین آسوشیتدپرس مقیم مسکو ۴۸ ساعت قبل از اینکه اولین گزارش خود را بخارج مخابره کنند از یك مخبر خبرگزاری یکی از کشورهای کمونیستی اروپای شرقی خبر مربوط بپرتاب موشك حامل انسان را بدست آورده بودند. فیلکس اضافه کرده که سپس عین این مطلب را از یك مخبر کشور کمونیستی دیگر و بعدا از یك مخبر غربی شنیده بودند.

این مخبر غربی گفته بود که خبر مربوط بپرتاب موشك حامل انسان را از یك مخبر کشور کمونیستی شنیده بود.

فیلکس گفت که ۱۲ ساعت بعد یك سفارتخانه غربی در مسکو موضوع پرتاب موشك را باطلاع وی رسانید.

در این موقع مکالمات تلفنی قطع شد و ظاهرا مقامات روسی آنرا سانسور کرده بودند.

در هر حال کوشش جهت پیدا کردن نام منبع موثق که گزارشهای مربوطه را داده است ادامه دارد.

روز یکشنبه گذشته بود که برای اولین مرتبه مخبرین مقیم مسکو داستان خیالی مربوط به پرتاب موشك حامل انسان را از رادیو مسکو که مشغول اجرای برنامه داخل کشور بود شنیدند.

نمایندگان رسمی شوروی در لندن بطور خصوصی میگویند که برنامه پرتاب موشك حامل انسان ممکن است دارای جنبه‌های نظامی باشد.

طور کلی خبرهائی را که در اختیار مخبرین کشورهای کمونیستی مقیم مسکو میگذارند مختصر است حدس زده میشود که مقامات شوروی در نظر داشته‌اند بیانیه رسمی درباره پرتاب موشك حامل انسان صادر نمایند شاید بعلت اشتباهاتی که در اجرای این برنامه پیش آمده از صدور اعلامیه خودداری کرده‌اند

قبل از قطع مذاکره تلفنی مکالمه زیر بین فیلکس و اداره آسوشیتد پرس صورت گرفت:

فیلکس- روسها دقت فراوان بکار میبرند که نام موشك حامل انسان بهیچوجه ذکر نگردد.

- چرا؟

فیلکس- برای اینکه موضوع موشك حامل انسان اثر تبلیغات اخیر روسیه شوروی را مربوط به تقلیل نفرات ارتش به تعداد سیصد هزار نفر از بین ببرد و روسها مایلند از این تبلیغات استفاده سیاسی شایانی ببرند.

- آیا فکر میکنید اشتباهی در اجرای این برنامه وقوع پیوسته است

پاسخ- بعقیده من روسها میخواهند که دول و مردم کشورهای غربی حدسیات بیشتری در این باره بزنند (آسوشیتدپرس)

هنوز زود است

لندن- برادن رئیس کمیته بین المللی تحقیقات ژئوفیزیکی شوروی اظهار داشت هنوز مدت زیادی وقت لازم است تا دانشمندان شوروی بتوانند یك موشك حامل انسان را بفضا پرتاب کنند

پرفسور برادن که رئیس هیئت نمایندگی علمی شوروی در کنگره علمی دهلی نو میباشد گفت پرتاب یك موشك حامل انسان در آینده عملی خواهد شد ولی انتظار در شرائط فعلی بعید و غیر ممکن است

یك توطئه فاشیستی در فرانسه کشف شد

توطئه‌گران که منتسب باحزاب دست راست افراطی هستند در نظر داشتند در فرانسه یك رژیم دیکتاتوری روی کار آورند

پاریس- سازمان امنیت فرانسه اعلام داشت که موفق بکشف توطئه مهمی شده است که برای برانداختن رژیم جمهوری از طرف احزاب دست راست افراطی ترتیب داده شده بود

از اسناد و مدارك مهمی که بدست آمد معلوم میشود که گروهی از عناصر فاشستی در نظر داشتند جمهوری چهارم فرانسه را ساقط کرده و یك حکومت دیکتاتوری روی کار آورند

(یونایتدپرس)

پاریس- ارکان های تامینات یك سازمان فاشیستی را در فرانسه کشف کرده‌اند که اعضای آن خیال داشتند رژیم جمهوری را برانداز ند. در اعلامیه وزارت کشور فرانسه گفته میشود که دولت اسناد مهمی درباره فعالیت توطئه گران بدست آورده است تحقیقات و بازجوئی در باره این امر ادامه دارد (رادیو مسکو)

دالس باشروع مذاکرات باشوروی مخالفست

بنظر دولت آمریکا هنوز لازمست حسن نیت بیشتری از طرف شوروی نشان داده شود

واشنگتن- دیروز ظاهرا جان فاستر دالس، وزیر امور خارجه آمریکا در جلسه سری کمیته امور خارجه مجلس نمایندگان گفته است که مذاکرات رهبران دول غربی با سران کرملین بیهوده و بی نتیجه خواهد بود.

بارت اهارا، نماینده ایالت اهایو نیز از حزب دموکرات سخنرانی جرائد گفت که دالس طی این جلسه جنبه‌های مختلف امور بین المللی را برای نمایندگان مجلس تشریح کرد و اینطور بنظر میرسید که وی در مخالفت خود با آغاز مذاکرات بین سران دول شرق و غرب باقی است. بارت اهارا معتقد بود که دالس بنطور فکر میکند که هنوز روسها باید حسن نیت بیشتری از خود نشان بدهند و سپس در موقع مناسب مذاکرات مستقیمی بعمل آید. این نماینده گفت که دالس ضمن اظهارات خود نامی از پریزیدنت ایزنهاور نبرد که گویا مشغول تهیه پاسخ به نامه اخیر بولگانین است.

گفته میشود که پریزیدنت آیزنهاور در پاسخ خود به پیشنهاد بولگانین مربوط بانعقاد مذاکرات بین سران شرق و غرب رویه منفی پیش خواهد گرفت.

اهارا اضافه کرد که عقیده وی اظهارات دالس انعکاسی از عقائد دولت آمریکاست

بروکس هایز، نماینده ایالت ارکانزاس از حزب دموکرات گفت اظهارات دالس تا اندازه‌ای قانع کننده بود و اینك خودم را قدری راضی حس میکنم

گفته میشود که اکثر نمایندگان سئوالات خود را با لحن دوستانه‌ای از دالس کرده بودند.

(آسوشیتدپرس)

مهمترین مرکز علمی جهان در سیبری

نیویورك- شاهر مندرجات یکروزنامه روسی، شوروی مشغول ساختمان یك مرکز علمی عظیم در سیبری میباشد. این مطلب نشان میدهد که شوروی قصد دارد سیبری را بصورت یکی از مهمترین مراکز علمی جهان در آورد.

نوکرگراد

عده زیادی از دانشمندان، متخصصین، دانشجویان و کارگران صنعتی در مرکز مزبور مجتمع خواهند شد.

مرکز علمی سیبری دارای یکی از بزرگترین دانشگاههای شوروی خواهد بود و شد بیچ انستیتوهای علمی مختلفه بآن اضافه خواهد شد، کتابخانه آن در شروع بکار دارای شش میلیون جلد کتاب خواهد بود.

قرار است مرکز علمی سیبری ظرف سه الی چهار سال تکمیل گردد

از شواهد بر میآید شوروی قصد دارد از هر گونه خرج اضافی در این مرکز که بنام «نوکرگراد» یعنی «شهر علمی» نامیده خواهد شد، جلوگیری نماید.

آتش یخ سمت

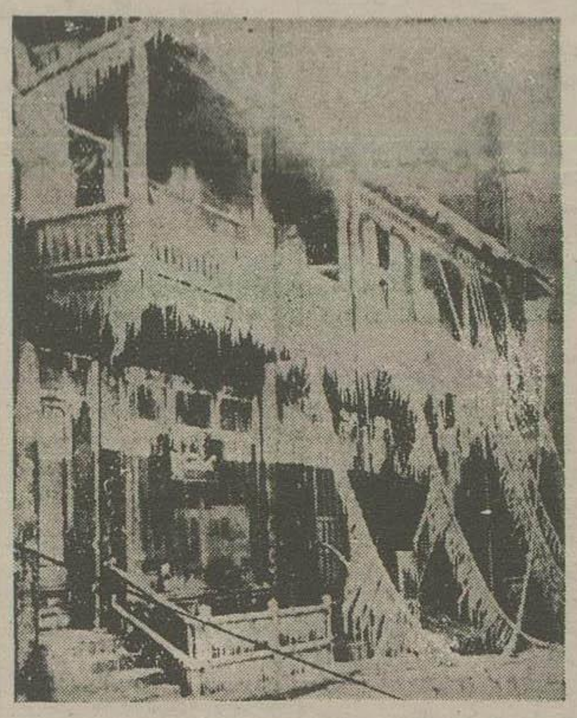

بامداد روز ۴ ژانویه یك تل بزرك و هفت خانه مجاور آن در وسط شهر بروبك واقع در ایالات پنسیلوانیای امریکا آتش گرفت و یك میلیون دلار خسارت وارد آورد. یکنفر کشته شد و یکنفر مفقود الاثر گردید و سه نفر از ساکنین هتل باضافه ۸ نفر از مامورین آتش نشانی بشدت مجروح گردیدند

نکته جالب توجه اینجاست که وقتی آب از لوله های آتش نشانی بروی ساختمان میریخت پس از خاموش کردن آتش بلافاصله یخ می بست.

پس از این که آتش کاملا خاموش شد این منظره یخ بندان پدید آمد.

دیلی ورکر هفتگی میشود

نیویورك- روز گذشته روزنامه دیلی ورکر ارگان حزب کمونیست امریکا اعلام کرد از روز دوشنبه آینده انتشار روزنامه صورت روزانه تعطیل خواهد شد و پس از مدتی باقطع بزرگتر بصورت هفتگی انتشار خواهد یافت.

دیلی ورکر ضمن خبر و مقاله‌ای که در همین باره در صفحه اول خود چاپ کرده خطاب بخوانندگان انگشت شمار خود میگوید «باوضع مالی فعلی انتشار روزانه روزنامه برای ما مقدور نیست لکن امیدواریم عواملی که سبب انتشار این روزنامه گردید بار دیگر سبب شود روزنامهٔ یومیه دیگری انتشار یابد» (آسوشیتدپرس)

بقرار اطلاع شورای عالی حزب کمونیست آمریکا و همچنین مقامات مسکو سردبیر روزنامه دیلی ورکر را بمناسبت تسامح در انجام وظیفه و عدم کفایت توبیخ کرده‌اند.

بالون هواشناسی شوروی

آساهیکاوا- مرکز تحقیقات جنوبی ژاپن در آساهیکاوا اعلام کرد که یك بالون هواشناسی شوروی که مجهز به دستگاه فشارسنج و دستگاه فرستنده رادیوئی بوده در این ناحیه سقوط کرده و کشف شده است.

این بالون در حدود سه متر قطر دارد و ظاهر از نواحی نزدیك ولادیوستك یا خاباروسك بفضا فرستاده شده است.

توکیو- وزارت دفاع ژاپن اعلام داشت که در شمال ژاپن جسم بزرگی بزمین افتاده و تصور میرود بالون هواشناسی یا ماهواره مصنوعی شوروی باشد.

سخنگوی وزارت دفاع ژاپن گفت این جسم دارای وسایلی است که ظاهرا برای سنجش اوضاع درجه حرارت و امواج رادیوئی بکار میرفته است.

سوء قصد کننده علیه لنین

پس از ۴۰ سال در زندان درگذشت

مسکو- طوریکه در مسکو اظهار شد، «فنه کاپلان» که ۴۰ سال قبل در سوء قصد علیه لنین شرکت داشته فوت کرده است. این زن که از عناصر ضد بلشویك و ضد انقلابی بوده در توطئه ۳۰ اوت ۱۹۱۸ علیه لنین رهبر شوروی که منجر به تیراندازی بطرف لنین و زخمی شدن وی گردید شرکت داشت لنین پس از این تیراندازی بهبود یافت و در ۲۱ ژانویه ۱۹۲۴ در گذشت ولی از قرار معلوم گلوله مزبور در مرك او دخالت داشته است ضارب اصلی که دورا کایلان نام داشت یك دانشجوی ۳۰ ساله دانشکده طب بود در ۱۶ اکتبر یك اسیر اتریشی که از طرف شوروی آزاد گردید اظهار داشت که مزبور که در توطئه برای قتل لنین شرکت داشته در یکی از محبس‌های شوروی زندانی است و در تمام مدت طولانی که از تاریخ سوء قصد علیه لنین میگذرد این زن در زندان بسر میبرده است. (اسوشیتدپرس)

۵۰ کشته در تصادم قطار

ریودوژانیرو- بر اثر تصادم دو قطار در نزدیکی ریودوژانیرو متجاوز از ۵۰ نفر شدت مجروح شده‌اند.

پس از این حادثه بلافاصله یك بیمارستان موقتی در محل تشکیل شده و زخمیها را بدان منتقل کردند.

پیش بینی میشود که تعداد مجروحین بیشتر از پنجاه نفر بوده و ضمن تحقیقات بعدی باز هم زخمی های جدیدی پیدا شوند (رویتر)

پادشاه عراق در نجف و کربلا

رادیو بغداد- صبح دیروز ملك فیصل دوم باتفاق امیر عبدالاله ولیعهد و امیر محمد علی پدر زن و همراهان خود در میان استقبال اهالی کوفه به مسجد کوفه رفت و کلبه مراقد ائمه را زیارت کرد.

آنگاه به شهر نجف اشرف رفت و حرم مطهر امیر المومنین مشرف شد.

در مدخل حرم آیت الله عبدالکریم الجزایری پس از خیر مقدم گفت که اعلیحضرت ملك فیصل باید دستور دهند هر چه زودتر جاده صحرائی صبح واقع میان کوفه و مدینه اثر گردد تا حجاج خدا بتوانند آسانتر و زودتر به حج بروند

آنگاه یك قرآن مجید که بخط حضرت امیر المؤمنین (ع) بود بملك فیصل داده شد. ملك فیصل قرآن را گرفت و آنرا بوسید.

پس از زیارت نجف اشرف ملك فیصل و همراهان شهر کربلا رفت و مرقد مطهر سیدالشهدا و ابوالفضل العباس را زیارت نمود. تولیت کربلا طی گزارشی به ملك فیصل گفت که باید هر چه زودتر نهرهای زیرزمینی در زیر مرقدهای مطهر احداث گردد زیرا نفوذ کردن آب‌های زیرزمینی مرقدها را در خطر قرار داده است. ملك فیصل دستورهائی برای تعمیرات صادر کرد ملك فیصل و همراهان ساعت پنج بعد از ظهر به بغداد مراجعت نمودند

اطلاعیه شرکت سهامی سینمارکس

سینما رکس باطلاع مشتریان گرامی خود بخصوص خارجیان مقیم تهران میرساند که طبق تصمیم هیئت مدیره از هفته آینده روزهای چهارشنبه در ساعت ۹ بعد از ظهر یك سانس مخصوص ترتیب داده است که طی آن برنامه هفتگی با یکی از فیلم های آینده خود را

بصورت اصلی بدون بریدگی و ترجمه فارسی

نمایش خواهد داد و همیشه بلیطهای این سانس مخصوص که فقط برای استفاده خارجیان مقیم تهران میباشد یك هفته جلوتر برای فروش آماده است که میتوان در هر ساعت از روز آنرا از دفتر سینمارکس خریداری نمود

برنامه اولین چهارشنبه ۱۵ ژانویه ۱۹۵۸ (۲۵ دی ۱۳۳۶)

فیلم معظم و تاریخی و رنگی سینما سکوپ بنام

فاتح *The conqueror*

«بصورت اصلی بدون ترجمه فارسی و بریدگی»

باشرکت: جان وین- سوران هیوارد- پدرو آرمندا ریز

تهیه کننده و کارگردان: دیك پاول

«کانون طوطی» آ-۳۳۱۲۶

ازمغان

شماره نهم از دوره بیست و ششم با گنجینهٔ دیگر از تحقیقات ادبی و تاریخی فردا

Caprice

مخصوص برشهای ممتاز

زیر نظر بانوی دیپلمه از انگلستان

سالن مد کاپریس

خیابان سزاوار

کاشی ۱۲۱ تلفن ۴۲۹۶۸

۱۹-۷ آ-۳۱۷۹۲

آ-۳۳۱۷۶

مشعل خودکار. اتوماتیك

عالیترین وسیله برای:

گرم کردن حمامهای عمومی و منازل- آشپزخانه- هتلها

رستورانها- بیمارستانها- فرمای قنادی- نانوائی- گرمخانه

شوفاژ و غیره

OIL-O-MATIC

بدون بو- بدون دود- بدون خطر

مصرف: نفت سفید یا گازوئیل

مقدار سوخت در اندازه‌های مختلف

از ۲ لیتر و نیم تا ۲۵ لیتر در ساعت

شرکت سهامی ایران تکنو

خیابان سعدی تلفن ۲۱۵۶۳ ۲۱۷۰۸

آ-۳۳۱۷۸

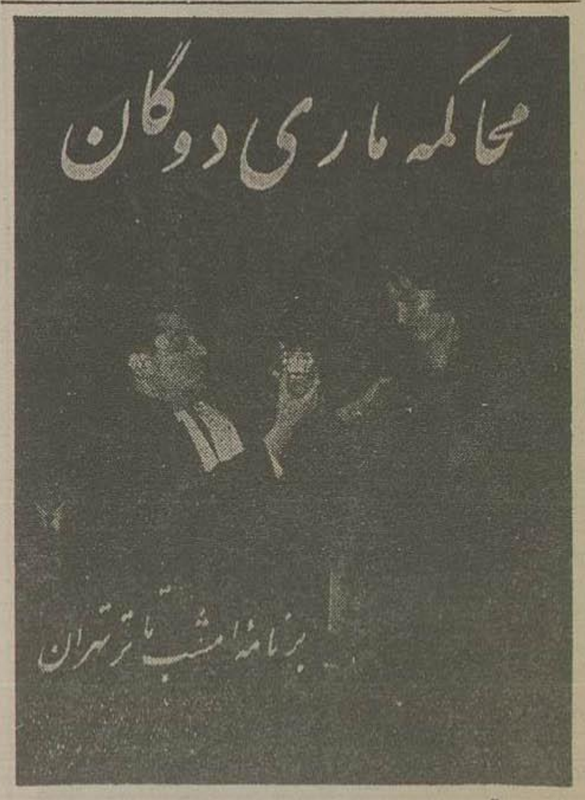

آ-۳۳۱۱۸

نماینده انحصاری در زرنگین، خیابان نادری پاساژ کیو تلفن ۴۵۷۴۲

مراکز فروش: تهران خیابان نادری فروشگاه محمود- فروشگاه البرز- خیابان سپه مقابل مریضخانه نجات فروشگاه ناصر میدان شاه فروشگاه عباس پور تهرانی فرد- شاهرضا فروشگاه علوی- همایون- شهرستانها: آبادان ستاره آبادان اهواز- کالای خانه (ارسایر شهرستانها نماینده میپذیریم)

آ-۳۳۰۸۶ «طوطی»

لوله های چدنی ساخت کارخانه استانتن

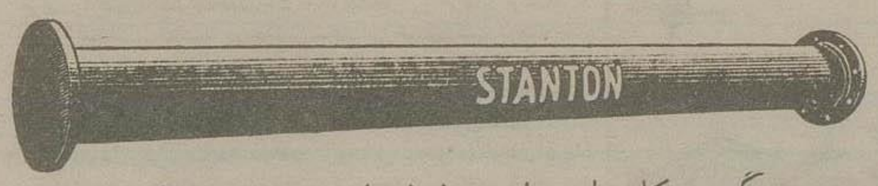

بزرگترین کارخانه سازنده لوله‌های چدنی در انگلستان

برای خرید و اطلاعات بیشتر به تجارتخانه هایك گالوستیان رجوع نمائید

آ-۳۳۱۲۲ تلفن ۴۴۵۴۱ - ۶۶۱۴۸ «طوطی»

اطلاعات

انتقاد

ازعلی جواهرکلام

سفرنامه لاهیجان

شخص محترمی دراین روزهابرای گردش وتفریح باخانواده خود به گیلان ومازندران رفته وبیش‌ازهرجا درلاهیجان توقف‌کرده بانمایندگان روزنامه اطلاعات و رؤسای ادارات محلی ملاقات نموده ومعلوماتی بنه دست آورده مشهوداتی کسب‌کرده و در نتیجه اوراقی بنام سفر نامه لاهیجان نوشته و برای اطلاعات فرستاده است.

تقاضای این مسافر آن است‌که اطلاعات از نظر خیرعموم و تذکر بخوانندگان و شنوندگان پاره‌ای از مندرجات این سفرنامه رامنتشر سازد تابلکه انشاءاله ازاین‌راه‌خدمتی هم انجام یابد وقسمتی ازگرفتاری های عمومی مرتفع‌گردد بعقیده این مسافر مهمترین‌گرفتاری مردم‌شمال شیوع قمار آنهم میان کارمندان دولت است‌که بعضی از آنها دوماه وسه‌ماه حقوق خودرا پیش فروش کرده‌اند وبه‌امید برد هرشب ازاول غروب تانزدیك صبح کنار بساط نشسته‌اند وهستی خودرا باخته‌اند.

بعداز قمار آفت دوم تریاك است که بواسطه رطوبت هوا درآن‌نواحی کیف‌خاصی پیداکرده وطالب زیادی دارد تاآنجاکه منع‌کشت خشخاش وتهدید اخراج ازادارات هم‌نتوانسته است اثر مطلوبی ایجادکند و این آفت راازسرمردم دور سازد.

آری نویسنده سفر نامه شمال راجع به شیوع این دوآفت درشمال خیلی اظهار تاثر میکند ولی بنده فکر میکنم قضیه محدود بشمال و جنوب نیست و دربیشتر شهرستانها اوقات بیکاری طبقه متوسط و بالا باهمین وضع تلف میشود وتازگی هم‌ندارد یادم میاید درسال ۱۳۰۳ که دراهواز بودم وناظر این‌جریانات شدم شرح مفصلی بروزنامه های تهران نوشتم خلاصه اینکه دراهواز آنروزهم مثل لاهیجان امروز همین بساط‌ها برپا بود باینقسم‌که اگر وارد قصر یکی‌از بزرگان میشدید توی دالان قصر نوکرها قاب‌بازی میکردند بعد که باتاقهای انتظار میرسیدید پیشخدمت‌ها مشغول‌بازی دومینو بودند دراتاق دفتر منشی‌هاو پیشکارها پوکر میزدند و بالاخره درسالون پذیرائی درتمام مدت‌شبانه روز چند دستگاه قمار دایر بود و هیچوقت هم سالون خالی نمیماند.

این وضع سی‌وچند سال پیش‌بود که بدبختانه تابحال باقی مانده و شایدهم بدتر شده است آیامیدانید چرا ؟ برای اینکه درد را از راه‌مثبت علاج‌نکردند تمام دنبال منفی بسافی رفتند بخشنامه نوشتندکه قمار و تریاك ممنوع است ومرتکب‌مجازات و اخراج میشود اما همان‌کسانی‌که پای بخشنامه را امضاء میکردند خودشان از همه گرفتارتر بودند مثلا درآن دوره‌های خیلی خیلی‌قدیم من‌دریك‌وزارتخانه‌ای منشی‌مخصوص بودم یك روز وزیر مرا خواست و دستور داد بخشنامه یا متحدالمآلی تهیه‌کنم‌که بمناسبت نزدیك شدن ماه رمضان مجالس قمار ممنوع و چنین وچنان است بنده متحدالمآل را باهمان عبارات خشك رسمی‌اداری نوشتم وچون وقت تنك بود روزجمعه بمنزل وزیرتلفون کردم‌که‌متحد ـ المآل حاضر است اجازه بفرمائید بیاورم پاراف‌کنید صبح‌شنبه آماده شود وزیرهم اجازه داد نزدیك‌ظهر بدولت منزل ایشان رفتم مهمان داشتند معلوم بود بساطی‌دایراست مرا باتاق دیگری بردند وزیرآمد متحدالمآل را پسندید پاراف‌کرد چون مرد زیرکی بود دانست‌که‌من از موضوع بساط مهمانی خبردار شدم باخنده‌گفت فلانی هنوزکه ماه رمضان نشده امروزکلوخ اندازان است وقتی‌که رمضان آمد ما هم متحدالمآل شمارا اجراء میکنیم.

مقصود این است‌که تنهااقدامات منفی و متحدالمآل وبند و اندرز و دستورهای شرعی وعرفی درد را علاج نمیکند نویسنده سفرنامه لاهیجان هم همین عقیده را دارد پیشنهادهائی‌هم داده‌که درمقاله‌دیگر بعرضتان میرسد.

ماوخوانندگان

ناله از حط ۱۵

عده‌ای از مسافرین خط ۱۵ مینویسند جمعیتی که‌دراین مسیر اتوبوسرانی سکنی‌دارندغالبا کارگر وروز مزد هستندکه باید هر روز سروقت‌بکار مشغول‌باشندومتاسفانه ناچارند مدتها درصفهای‌طویل منتظر بایستند وپس‌از مدتها چشم‌انتظاری شاهد عبور اتوبوس پر شده از جمعیت باشند علت عمده این بی نظمی هم‌این است که‌تمام‌اتومبیل ها موظفند حتی بیش‌از ظرفیت در ابتدای خط‌مسافر قبول‌کنندو کمتر اتفاق می افتدکه اتوبوسی برای مسافرین بین راه‌ازمبدءخالی‌یاباعده کمی حرکت نماید چنانچه مقرر گردد همین عده معدود اتوبوس برای تکمیل نمودن‌ظرفیت‌درابتدای خط متوقف نباشند مسافرین بین راه تااین حد منتظر نمیمانند وشاید زود تر بکارهای‌ضروری‌خودبرسند ودچار تاخیر وجریمه واقع‌نشوند.

اقدام عاجل

آقای حاج محمد باقر عراقی از کنگاور تلگراف میکند ادامه زلزله از۲۲ر۹ الی این تاریخ بویژه شدت در۱۳ر۱۰اهالی این‌شهرستان‌خصوصا فاقدین چادررا فوق‌العاده‌مضطر درجه اول احتیاج مفرط به پانصد دستگاه چادر دارند هرگاه‌فوری‌نرسد هلاکت اهالی حتمی است امید اقدام عاجل وصدور دستور ارسال چادر راداریم

قابل توجه دانشگاه

آقای سلطان حسین سنندجی مینویسد باتوجه به‌ادامه بی سابقه زلزله درناحیه آسیب دیده غرب و مخصوصا مباتوجه‌باینکه زلزله‌های اخیر متعاقب‌زلزله‌های شمال‌وطوفانها وبارندگی‌های بی سابقه اواخرتابستان وپائیزامسال حادث‌شده چنین‌مینماید که تغییرات قابل توجهی از لحاظ زمین شناسی‌درکشور ماحاصل گشته ویا درشرف وقوع میباشد که ممکن است خدای ناخواسته آثارو عواقب شوم دیگری درسایر نواحی کشور داشته باشد بنا براین باکمال احترام پیشنهاد میکنم که طبق رویه سایر ملل دراین قبیل مواقع هیئتی از کارشناسان دانشگاه وشرکت ملی نفت موضوع را جداءاز لحاظ علمی مورد توجه قرار دهندوچنانکه وسائل کافی دراختیار دانشگاه وشرکت‌ملی نفت نباشد ازموسسات علمی‌بین‌المللی استمداد کنند خاصه که امسال سال ژئوفیزیك‌است وعلمای ۴۷ ملت‌برای کشف علل زلزله‌ـآتش فشانی‌ـطوفان و تغییرات ناگهانی جوی مشغول تشریك مساعی هستند وهم اکنون هیئتهای علمی ۱۴ ملت ماهها است که‌درسرمای قطب جنوب بمطالعه‌در این امورهمت گماشته‌اند و مطالعه حوادث تاسف انگیز چند ماهه اخیر کشورما که ارتباط مستقیم با هدف این تحقیقات بین‌المللی‌دارد نمیتواند مورد توجه‌وعلاقه‌قرار نگیردامیدوارم که‌این تذکر مورد توجه اولیای دانشگاه قرار گرفته ونتیجه اقدامات خودرا باطلاع عموم برسانند.

خرابی راه

آقای غلامرضا قیومی مینویسد: سابقا راه اهواز به تهران اسفالت‌شده بود که بواسطه مرمت نکردن‌اسفالت بکلی از بین رفت واز جاده خاکی‌هم فعلابدتر شده اگر بعد از اسفالت نمودن مانند سایر کشور هادستگاه‌های‌اسفالت سیارکه ارزان قیمت هم هست وارد وبه‌نقاط مختلف‌تقسم‌شود تا هر نقطه‌از راه‌موردماموریت‌دستگاه کوچکترین خرابی در آن پیدا فورا اسفالت نمایند نه تنها راه‌های‌اسفالت شده از بین‌نمیرود بلکه راهها‌همیشه سالم‌مانده ومخارج صرف شده نیز بدون ثمر نخواهدبود.

موضوع دیگر آنستکه درسایر کشور ها در دوطرف جاده دستك‌های یك‌متری سیمانی بفاصله ۱۰ متر و کمتر نصب‌شده که‌دربالای آن ازدو طرف امتدادجاده‌شیشه کوچکی‌محتوی جیوه یا مایع دیگری است‌که وقتی که‌نور بآن‌خورد جاده‌را کاملا‌مشخص مینماید‌که ازانحراف وسائل‌نقلیه در روز وشب‌مخصوصا درشب‌جلوگیری مینماید واگرفعلا که قرارداد اسفالت منعقد میشود درآن نصب دستك‌های فوق‌الذکر گنجانیده شود بسیار بجا است.

جعفرخان جهانگرد

درافریقا — غافلی از حیلهٔ طفلان‌که چیست

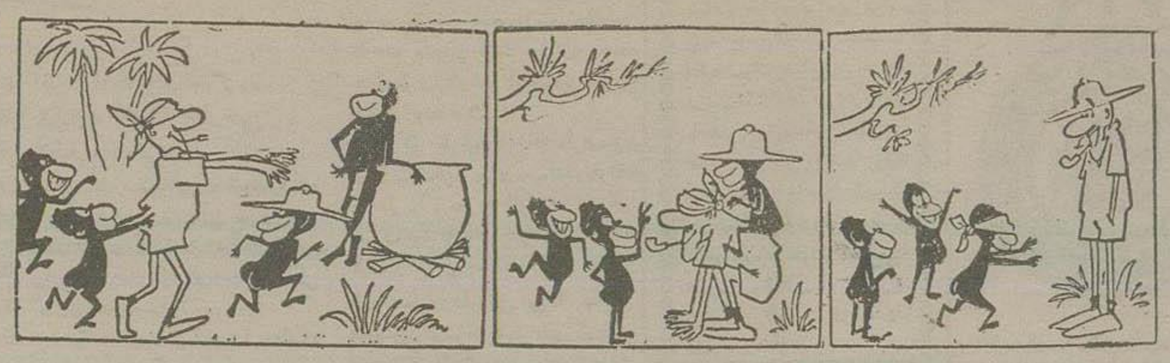

از راست بچپ ←

ازاینجا وآنجا

اگر چیز نرم‌و لطیف میخواهید..

درشهر «ویرجینیا»واقع‌در آمریکا یك نانوا که‌ازدست زدن‌وفشارمشتریان بقرصهای نان بتنك آمده بود پشت ویترین این‌آگهی رانوشته است:

ـمشتریان عزیزاگر نان‌تازه‌و لطیف میخواهید داریم‌ودیگرلازم نیست‌دست بنان بمالید ولی‌اگر میخواهید چیزنرم ولطیفی رالمس کنید شکم‌بنده حاضر است وشمامیتوانید دست خودرابروی شکم من‌بکشید.!

تفنگهای پادشاه عربستان سعودی

پادشاه عربستان سعودی که چندی قبل به‌آمریکا مسافرت کردبالغ‌برصد قبضه‌تفنك‌سفارش‌داد .بطوریکه‌خبرنگار روزنامه اونینك استار اطلاع‌میدهد۵۰ قبضه تفنگهای سفارشی اوهمین چند روزقبل بوسیله هواپیما حمل‌شداین تفنگها دوماشه دارد .ماشه‌اولی بماشه دومی فشار آورده وبطور خفیف‌گلوله درمیرود.

بزی‌که «چك» میخورد !

چندی قبل در«بریسیان» درنمایشگاه فرآورده‌های اغنام واحشام یکنفر برنده شد وچکی بمبلغ قابل توجهی دریافت کرد. این آقا دوروز بعد نامه‌ای‌نوشته چنین توضیح داد:

ـآقایان محترم .خواهش میکنم چك دیگری‌برای اینجانب‌بفرستید تاوصول کنم زیراچکی راکه‌بعنوان جایزه داده بودید به‌بزخودنشان دادم واین بز از خوشحالی چك را بلعید البته خیال کرده بودکه چیز خوردنی میباشد !

لباس رسمی مرده

درچند روزآینده باردیگر مزاره‌تنور کارسو» خاکبرداری شده‌لباس او را عوض خواهند کرد .

مزار کارسو درنابل واقع بوده‌ومطابق وصیتنامه اوهر پنجسال بایستی‌لباس رسمی ویرا عوض کنند وی‌هنگامیکه حیات داشت بیش‌از هرچیز بلباس اهمیت میداد وروی‌این اصل نیز در وصیتنامه‌اش صریحاقید کرده که‌باید هرپنجسال لباس رسمی اورا عوض کنند .

دزد زرنك

چندروز قبل در (پاسو‌ـروبلز)مردی باسم (جمس جی)بازداشت شد.مامورین پلیس ازنامبرده مظنون بودند و فکر میکردندکه دزدی کرده‌است. هنگامیکه درکلانتری ازاوبازجوئی میکردندناگهان رنگش پریدو بدل‌درد شدیدی دچار شد .فی‌الفوراورا به‌بیمارستان‌بردند وپس‌از عکسبرداری معلوم شددرمعده آقا دومدال طلاـ دوقاشق نقره ـدو دستبند ظریف زنانه میباشد .وی‌گفت:

ـمن اخلاق‌عجیبی دارم وگاهی‌دلم میخواهد هرچه‌بدست میاورم‌بخورم. ولی‌مامورین پلیس عقیده دارند که جمس جی‌از زرنگترین دزدهای دنیا است‌زیرا وی‌هروقت چیز گرانبها و سبك وزنی بدست می‌آورد فورامی‌بلعد تادر صورتی که‌دستگیر شود بعلت فقدمدرك‌تبرئه‌گردد چنانکه‌تاامروزپلیس بدفعات اورا بازداشت کرده ومجبور شده‌بود آزادش کندولی ایندفعه دل درد او موجب شدکه اسرارش فاش گردد.

جدول کلمات متقاطع شماره ۸۲۱

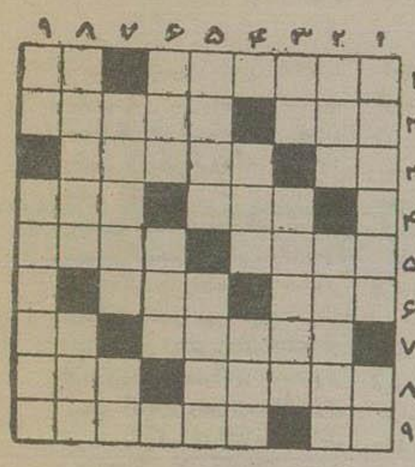

افقی: ۱ـنویسنده معروف فرانسوی که قوه تخیل‌زیادی داشته و داستانهای جالبی نوشته‌است‌ـ عرب هم شمسی دارد وهم قمری۲ـ از سرابهام تا نوك بنصر ـ از گلش گلاب میگیرند ۳ـ اثرـ عرقش رابرای رفع گرمی‌میخورند ٤ـ رنك ـ شاعر عقیده داردکه‌کسی چون مال یوسف ندیده است ٥ ـ گرفتار درچنگال دشمن‌ـ علامتش خطی بیش نیست ٦ـ«تو» را «شما» می‌بینداـ ازموجودات آسمانی۷ـ شکراست‌ـ پستان پرشیرمیکندـ۸ ازلوازم اصلی واولیه آتشبازی‌ـ حصار مسعودسعد ۹ـ بایددرراه‌عزیزان باشد تابارگران نباشدـ گردن درازماهیخوار.

عمودی: ۱ـ مال تهرانش ازنشریات اطلاعات است ـنه‌بیش است ونه‌کم ۲ـ سرور وشادمانی‌ـ سوراخ‌سوزن ۳ـ مغزاست‌ـ ولی نه درکاسه‌سرـ کنایه ومضمون ٤ـاشخاص ناشی‌ورزدباور غالبا اینجوری میخوانند ـ دعا کنید ازتن پروازنکند ٥ـکتاب داستان‌ـ معمولا صندوقخانه میشود ٦ـبچه‌های اول‌اغلب اینطورند ـراه روی میان دهان‌ومعده ۷ـ نه‌مستقیم است ونه منکسر ـصریح ۸ـ از کتابهای جالب‌نویسنده‌وشاعرمعروف یونانی ـعقیده ۹ـسردار آمریکائی درجنگهای انفصال‌ـ چون قوت‌دارد ازهند میآورند .

حل‌جدول شماره ۸۲۰

افقی: ۱ـ آب لیمو‌ـ رف۲ـگرم‌ـکرمول ۳ـ هن‌ـ شاعر ٤ـ ابان‌ـ جسم ٥ـ جمال‌ـ بانك ٦ـ مهم‌ـسرنك ۷ـبریاـ فی ۸ـزلیخا ـ سرخ ۹ـ هش‌ـ تنبوشه.

عمودی: ۱ـآگه‌ـ جمازه ۲ـ برنامه‌ـ لش۳ـ لم‌ـ بامبی ٤ـ شال‌ـ رخت ٥ـ مکان‌ـ سپان ٦ـ ورع‌ـ برا ۷ـ مرجان‌ـ سو۸ـ رو‌ـ سنگفرش ۹ـ فلامك‌ـ یخه.

بهترین بارانیهای دنیا Claiser بقیمت آلمان

مرغوبترین بارانیهای دنیابارانی گلازر آلمانی است‌قبل ازخرید هرنوع‌پالتوو‌بارانی ازعالیترین بارانیهای دنیادیدن نمائید ـ نماینده انحصاری خیابان‌نادری مغازه‌برلیان آـ۳۳۰۹٤

نئوپان NOVOPAN

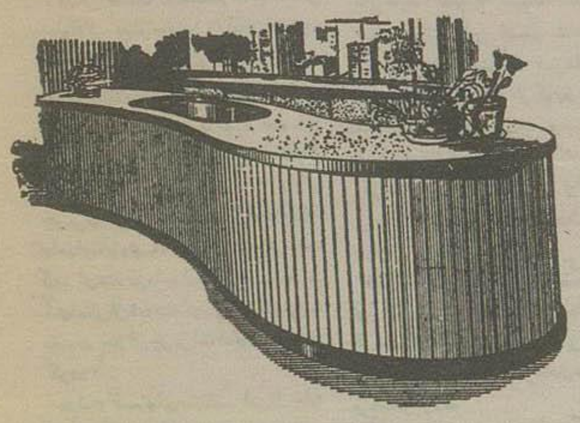

صفحات نئوپان با قطرهای مختلف تحول وسیعی در صنعت نجاری ایجادکرد

نئوپان برای‌تزئینات‌داخلی ساختمانهای مسکونی مهمانخانه های‌بزرك واپراهاودفاترکار وهمچنین درساختمان در ها وپنجره های‌منارل ومبلمان مخصوصا پوشش‌داخل‌قطارهای‌مسافری وکارهای‌تزئینی‌اشکال چوب‌صنعتی‌رابنحوکامل وزیباتری‌تامین‌نموده است‌برای بازدیدنمونه‌وطرزاستعمال‌کامل بآدرس : خیابان‌سعدی کوچه‌بدایعی شرکت سفال‌مراجعه‌فرمائید ـ تلفن : ۳۳۷۸۱ ـ ۳۹۵۱۷

آـ۳۲۶۷٤ ٤ـ٤ (طوطی)

آ ۳۳۰۳٤

ساختمان

همه کس آرزومیکند که‌بدون تماس باشاه‌بانجاروکارگرو مشکلات تهیه‌مسالح وده‌هادردسر دیگر خانه ای‌ز بیاوراحت وارزانترین بهای ممکنه دراختیار داشته‌باشد.

بملاقمندان مژده میدهیم شرکت جنرال‌مکانیك بامهندسین‌متخصص وسازمان‌مجهز خودبرای انجام‌این آرزو آماده‌است

خیابان شاهرضا ـپیش کوی‌البرز تلفن۴۵۴۰۸ و۴۷۴۸۹ آـ۳۲۱۹۲

تا امروز ۱٤ نفر از برندگان جوائز نیمه‌اول دیماه کازرونی جوایز خودراکه‌پتوی زیبابود دریافت کردند

آقای قراکوزلو کارمندضرابخانه‌هنگام دریافت پتوی خودگفت :
کاسبی بدی‌نیست‌باخرید چهارصدریال پارچه شانسم‌باری کرد ویك‌پتوی زیبای هزارریالی‌نصیبم‌شد

از نمایشگاه کارخانه وطن کازرونی اصفهان دیدن کنید

لطفا شماهم فیشهای شماره گذاری‌شده‌رانگهدارید تا درآخر دیماه جزو برندگان جایزه باشید

آـ۳۳۱۱۲

SYLVANIA

حتی فروشگاه فردوسی

نیزکه‌نوددرصدکالای‌خودرااز آلمان واردکرده برای روشنائی تمام‌محوطه فروشگاه‌لامپ‌فلورسنت‌سیلوانیامصرف نموده است زیرا

فلورسنت سیلوانیا

ازهرلامپ زودتر روشن‌میشود ازهر لامپ دیگر پرنور تراست اگر باترانسفور ماتورواستارتر سیلوانیاروشن شود ۷۵۰۰ساعت دوام دارد.

فلورسنت‌سیلوانیا غیرقابل‌رقابت‌ومصرف برق‌آن کمتراز ۱/۲ لامپ معمولی است

شرکت‌سهامی نام لاله‌زار‌ـپاساژنور. تلفن۳۵۱۶۳ـ۳۴۳۰۱

آـ۳۳۰۷۸ (۱)

آـ۳۳۰۸۲

بقیه‌از صفحه‌اول

اتو سرویس پارك مجهزبکلیه وسائل‌فنی مکانیکی‌و کلگیر سازی وباطری سازی ونقاشی تحت‌نظر متخصصین فنی وکار آزموده افتتاح شد

نشانی سه‌راه سیروس‌جنب باربری سهرابی اتوسرویس پارك

آـ۳۳۰۲۰ «آکهر آسیاء»

ساریدون «روش»
Saridon

مورد توجه وقابل اطمینان

آـ۳۳۰۳۲

مژده مژده

WIRUS

مبدون‌ترین‌وز سایز بزیوشش دیوار سالن، حمام، راهرو، سینما، رستوران، بیمارستان، کلفروشی، اغذیه‌فروشی، قصابی ودیگر مغازه‌هاقیمت ارزان آلمان ویروس‌است زیباترین رنگها ساده وکاشی دیوارتر جدید وارد شد نمایندگی خیابان فردوسی‌پاساژفردوسی‌شماره ۵۷ تلفن ۳۷۸۵۷

آـ۲۱۵۱۷ ۳ـ۲

موسسه کشاورزی مظاهری

فروشنده درختهای میوه وچنار تهران تلفن ۲۵۷۵۱ ۲۱۳۳۳

کرج ـ جنب بیمارستان ۲۰ دفتر اول خیابان دانشکده طبقه فوقانی

آـ۳۳۰۶۸

بازدید اعلیحضرت همایونی از کارخانه‌های شیر پاستوریزه و بطری سازی

بقیه از صفحه اول

و جواد منصور رئیس اطلاعات سازمان برنامه شدند درمحل کارخانه شیرپاستوریزه تهران واقع در نزدیکی فرودگاه مهرآباد حضور یافتند.

مقارن ساعت سه بعدازظهر اتومبیل مخصوص اعلیحضرت همایونی وا دمحوطه کارخانه گردید واعلیحضرت همایونی درحالیکه پالتوی سورمه‌ای رنگی‌تن وعینك دودی روشنی برچشم داشتند از اتومبیل پیاده شدند وآقای نخست‌وزیر وسایر آقایان وزراء از شاهنشاه استقبال نمودند وآنگاه آقای ابتهاج مدیرعامل سازمان برنامه آقای دکتر کاظمی معاون کشاورزی سازمان برنامه ورئیس هیئت مدیره کارخانه شیرپاستوریزه وآقای دکتر شفیعی سرپرست کارخانه را بحضور شاهنشاه معرفی نمودند.

دراین هنگام اعلیحضرت همایونی شروع ببازدید قسمت های مختلف کارخانه نمودند واولین قسمتی که مورد بازدید قرار گرفت جریان پیاده کردن ظروف مخصوص شیر بود که از کامیون که برروی نوارهای زنجیری بطور اتوماتیك منتقل میشد وبداخل کارخانه میرفت وپس از آنکه شیر باین ترتیب وارد کارخانه میشد ابتدا چربی آن بوسیله دستگاههای مخصوص آزمایش میگردید ودر صورتی که چربی آن از سه درصد بیشتر بود بوسیله دستگاه توزین بطور اتوماتیك وزن میشد.

آنگاه اعلیحضرت همایونی از قسمت پاستوریزاسیون شیر بازدید فرمودند ودر این قسمت دستگاه کنترل مخصوص وجود داشت باین ترتیب که اگر شیر بطور دقیق پاستوریزه نشده بود مجددا بقسمت اولیه بطور اتوماتیك برمیگشت و این قسمت فوق‌العاده مورد توجه شاهنشاه قرار گرفت.

بازدید ادامه یافت وقسمتهای مختلف کارخانه منجمله قسمت تهیه ماست و کره وبستنی سازی وتهیه پودر شیر وطریقه شیشه‌پر کردن وبسته‌بندی آن که تماما بطور اتوماتیك وبدون دخالت دست انجام میگیرد بازدید شد.

درهر قسمت اعلیحضرت همایونی سئوالاتی میفرمودند وآقایان ابتهاج و دکتر کاظمی رئیس هیئت مدیره کارخانه توضیحات لازم را بعرض میرساندند.

اعلیحضرت همایونی درمورد تحویل و کنترل شیر فرمودند بایستی دامداران را تشویق نمود که شیر سالم که دارای چربی بیشتری باشد از طریق اصلاح نژاد دامهای خود تهیه، تحویل دهند وقرار شد که برای تشویق دامدارانی که شیر تحویلی آنها بیش از ۴ درصد چربی داشته باشد بنسبت میزان چربی اضافه بهائی پرداخت گردد.

درتمام قسمتهای مختلف این کارخانه اصول ونکات بهداشتی کاملا رعایت می‌گردید ودر کف تمام محوطه کارخانه بوسیله لوله‌های مخصوصی آب جریان داشت شاهنشاه در بازدید از کلیه قسمت های کارخانه عموم کارکنان کارخانه را مورد تشویق و تفقد خود قرار دادند و فرمودند که علاوه برهره برداری کامل از تمام ظرفیت این کارخانه، توسعه آن باید ترتیبی داده شود تا نظیر این مؤسسات درمراکز سایر استانها احداث شود و بهداشت عمومی مملکت کمك موثر گردد.

اعلیحضرت همایونی ضمنا از آزمایشگاه کارخانه بازدید فرمودند وپس از مختصری استراحت وصرف کمی از ستنر پاستوریزه کارخانه از قسمت نیروی برق بازدید فرمودند

دراین قسمت دو موتور مولد برق بقدرت ۴۸۰ کیلووات نصب گردیده که تمام نیروی کارخانه را تامین مینماید و سرپرستی آن با آقای مهندس بهرامی میباشد دراینموقع اعلیحضرت ضمن ابراز رضایت از طرز کار کارخانه مسئولین کارخانه را مورد تفقد قرار داده و محوطه کارخانه را ترك گفتند وبجانب کارخانه شیشه سازی حرکت نمودند

***

درحدود ساعت چهارونیم دقیقه بعداز ظهر بود که اعلیحضرت همایونی بمحوطه کارخانه بطری سازی وشیشه سازی ایران تشریف فرما شدند.

آقایان دکتر اقبال نخست‌وزیر مهندس شریف امامی وزیر صنایع ومعادن تیمسار سرتیپ اخوی وزیر کشاورزی و آقای دکتر راجی وزیر بهداری آقای ابتهاج مدیرعامل سازمان برنامه و مهندس خسرو هدامت معاون نخست‌وزیر و قائم‌مقام مدیرعامل سازمان برنامه در التزام ملوکانه بودند.

ابتدا آقای سناتور نیك‌پور خر مقدم عرض نموده وسپس مستقبلین را معرفی کرده آنگاه شاهنشاه بمحوطه کارخانه شیشه‌سازی تشریف فرما شدند در اینجا مواد اولیه که برای ساختن شیشه مصرف میشود مورد بازدید قرار گرفت وسپس شاهنشاه کوره بزرگ ذوب را ملاحظه فرمودند دراین قسمت‌ها از طرف آقای سناتور نیکپور و آقای دکتر معتمدی مدیرعامل شرکت شیشه ایران توضیحات کافی بحضور شاهنشاه معروض میگردید.

بازدید نمونه شیشه ها

بعداز بازدید این قسمت شاهنشاه به طبقه دوم کارخانه تشریف فرما شدند و نمونه شیشه‌هائی را که از کوره خارج میگردید مشاهده فرمودند در این قسمت در مورد وضع محصول کارخانه وهزینه‌هائی که کارخانه برای تولید شیشه می‌پردازد توضیحاتی بحضور شاهنشاه معروض گردید

شاهنشاه درمورد کارخانه هشتگرد که قرار است کرنات دوسود مورد احتیاج کارخانه‌های شیشه‌سازی را تأمین نماید سئوالاتی از قائم‌مقام مدیرعامل سازمان برنامه فرمودند.

آقای مهندس خسرو هدامت گفت این کارخانه بمناسبت شروع جنك ناتمام مانده بود وی اخیراً از طرف سازمان برنامه اقداماتی برای احداث کارخانه پتروشیمیك شیمیك درجریان است وبعد از تکمیل این کارخانه کرنات دوسود مورد احتیاج این کارخانه تأمین خواهد گردید.

ورود شیشه خارجی دلیلی ندارد

درمقابل توضیحاتی که از وضع شیشه ایران وترتیب حمایت آن بعرض رسید شاهنشاه فرمودند اگر شیشه داخلی مرغوب وارزان وباندازه کافی تهیه میشود دلیلی ندارد شیشه خارجی وارد شود.

آنگاه شاهنشاه نمونه‌های شیشه‌ائی که از کوره خارج میگردید بازدید فرموده وبطبقه اول مراجعت نمودند.

بازدید انبار شیشه

درانبار شیشه شاهنشاه طرز مرتب وبسته بندی شیشه‌ها را ملاحظه فرموده وسپس باطاقی که برای استراحت معظم‌له در نظر گرفته شده بود تشریف فرما شدند وآقای دکتر معتمدی مدیرعامل شرکت شیشه ایران پس از کسب اجازه از حضور ملوکانه اظهار داشت:

از پیشگاه مبارك اجازه میخواهد که گزارش کارخانه‌ها را که امروز از شرف ملاحظه اعلیحضرت همایون شاهنشاهی میگذرد بعرض برساند.

کارخانه‌هائی که اکنون از نظر مبارك میگذرد درزمان اعلیحضرت فقید رضا شاه کبیر باحمایت خاص و توجهات مخصوصه آن شاهنشاه بزرك باشکار سناتور نیکپور تاسیس وپایه گذاری شد ودرزمان جنك منشاء خدماتی گردید وتا اندازه‌ای احتیاجات کشور را از حیث شیشه وبلور مرتفع نمود ولی پس از جنك ملت ورود کالاهای مشابه خارجی محصول کارخانه نتوانست از لحاظ قیمت با آنها رقابت نماید وناچار تعطل گردید

بمیزان احتیاج کشور

ما آنکه در آغاز فروردینماه ۱۳۳۳ با تاکیدات خاصه و امر از علاقه ذات مبارك برای بکار انداختن کارخانه شیشه جام شرکتی بین سازمان برنامه وسناتور نیکپور باسرمایه شصت میلیون ریال بالمناصفه بنام شرکت سهامی صنایع شیشه ایران بوجود آمد ودر نتیجه در اسفند ماه همان سال بهره برداری از کارخانه ششه جام شروع گردید و محصول بازار عرضه شد

محصول کارخانه شیشه جام انواع شیشه پنجره از ۲ الی ۶ میلیمتری میباشد بطوری که درظرف هر سال یك میلیون وشصت هزار متر مربع ششه جام تولید میکند و این مقدار هم حداکثر ظرفیت کارخانه است وهم خوشبختانه کفایت احتیاجات کشور را میدهد

یك میلیون بطری

سپس چون باعتبارات خاصه ذات همایونی کارخانه شیرپاستوریزه در تهران بوجود آمد جهت تامین احتیاجات کارخانه مزبور که احتیاج ببطری مرغوب داشت مبلغ چهل میلیون ریال برسرمایه شرکت سهامی صنایع شیشه ایران افزوده شد که این سرمایه اضافی نیز بالمناصفه از طرف سازمان برنامه وسناتور نیکپور تامین گردید تا شرکت بتواند کارخانه بطری سازی خریداری از صندوق مشترك ایران وآمریکا انصب واحتیاجات بطری کارخانه شیرپاستوریزه وسایر کارخانجات را مرتفع سازد

کارخانه بطری‌سازی درشهریورسال جاری بکار افتاد ومحصول سه ماهه اولیه کارخانه متجاوز از یك میلیون و یکصد هزار بطری برای شیر پاستوریزه وسایر مصارف بوده است

حداکثر ظرفیت کارخانه بطری‌سازی روزی بیست هزار بطری میباشد وکارخانه در نظر دارد بطری الوان نیز برای مصارف نوشابه های غیر الکلی تولید کرده و ازاین حیث هم کشور را از واردات بطری بطورکلی بی‌نیاز نماید و همچنین برای ساختن شیشه‌های کوچك جهت مصرف لابراتورهای داروسازی با تهیه ماشینهای مخصوص اقدام نماید.

تعداد کارگران کارخانه شیشه جام ۲۵۰ نفر وتعداد کارگران کارخانه بطری سازی ۶۵ نفر میباشد که کلیه آنها از مزایای قانون کار وقانون سازمان بیمه های اجتماعی کارگران استفاده مینمایند

حداقل مزد روزانه کارگران ما از ۱۸ ریال وحداکثر آن با مزایا دویست وهفتاد ریال میباشد قسمتی از مواد اولیه این صنعت که انواع سنگ سیلیس و آهك ودولمیت باشد از داخل کشور و کرنات دوسود ومواد نسوز وماشین آلات از خارج کشور تهیه شده ومیشود.

درمجاورت این کارخانه قسمت بلورسازی نیز با ماشینهای جدید خودکار وجود دارد که اخیراً بپیروی از نیات مبارك شاهانه درتوسعه صنایع داخلی وتکمیل کارخانه‌های بطری وبلور وشیشه سازمان برنامه وسناتور نیکپور توافق کردند که هر یك دو میلیون ریال مجددا بر سرمایه شرکت افزوده وا ین بیست میلیون ریال سرمایه اضافی صرف احیاء وتوسعه صنعت بلورسازی درهمین شرکت گردد واین قسمت جدید کارخانه انواع ظروف بلوری ومقره برای مصارف سیمکشی برق وتلفن نیز تولید نماید

درپایان مفتخرا مشرفعرض همایونی میرسد که درتحت توجهات وعنایات ذات شاهانه ازسال ۱۳۳۳ که دوره نوین صنعت شیشه بوده این شرکت بیش از پیش به پیشرفتهای قابل توجه نائل آمده وامیدوار است که در آتیه نیز درظل مراحم همایونی بتواند احتیاجات انواع شیشه جام وبطری وبلور کشور را مرتفع واز واردات این قبیل کالاها کشور را بی‌نیاز نماید.

اکنون استدعا از پیشگاه مبارك آن است که تشریف فرمائی بقسمت جدید التاسیس کارخانه دستگاه بطری‌سازی خودکار را افتتاح وهیئت مدیره و کارمندان وکارگران شرکت را قرین افتخار ومباهات فرمایند.

بعداز پایان گزارش توضیحات دیگری ازوضع کارخانه شیشه ایران و میزان سرمایه آن خواسته شد وآقایان سناتور نیکپور ومهندس شریف امامی وزیر صنایع ومعادن وابتهاج مدیرعامل سازمان برنامه توضیحاتی معروض داشتند.

در اینوقت شاهنشاه فرمودند این کارخانه باید توسعه یافته وشیشه انواع بطری وبلور مورد احتیاج کشور را تامین نماید وتدریجی صورت یك واحد بزرك صنعتی کشور درآید و دراین زمینه دستوراتی صادر فرمودند.

پرده برداری از مجسمه شاهنشاه

ساعت ده صبح امروز مراسم پرده برداری از مجسمه اعلیحضرت همایون شاهنشاه درتیپ شکاری نیروی هوائی باحضور تیمسار سپهبد هدایت رئیس ستاد بزرك ارتشتاران، وزیر راه، تیمسار سرلشکر گیلانشاه رئیس ستاد نیروی هوائی، شهردار تهران وجمعی از امراء ارتش درقلعه مرغی انجام شد.

بازدید از بطری‌سازی

سپس شاهنشاه بمحوطه کارخانه بطری سازی تشریف فرما شدند و کوره بزرك و ماشین بطری‌سازی را که آخرین نوع ماشین بطری‌سازی میباشد مورد بازدید قرار گرفت.

دراینقسمت نیز از طرف آقای دکتر معتمدی درباره نوع محصول این کارخانه و تهیه بطری توضیحاتی بعرض رسید و شاهنشاه بدستگاه مخصوص آزمایش بطری دو نوع سالم و موج دار را ملاحظه فرمودند

دراین قسمت شاهنشاه درمورد توسعه این کارخانه وتهیه بطری های مختلف دیگر ونصب دستگاههای چاپ بطری اوامری صادر فرمودند وبعد انبار بطری هامورد بازدید معظم‌له قرار گرفت

پایان بازدید

هنگام ترك کارخانه شاهنشاه توضیحاتی درباره وضع کارگران و زندگی آنها و میزان حقوقشان خواستند.

آقای دکتر معتمدی مدیرعامل کارخانه معروض داشت این کارخانه اولین کارخانه ایست که به نسبت افزایش میزان محصول به کارگران خود اضافه مزد پرداخت مینماید و بعبارت دیگر اضافه مزد کارگران نسبت مستقیم با افزایش میزان تولید دارد. بعضی روزها کارگران سی تا سی وپنج درصد اضافه مزد دریافت میدارند دراین وقت شاهنشاه درمورد حداقل حقوق کارگران سئوالاتی فرمودند و آقای دکتر معتمد گفت حداقل حقوق کارگران این کارخانه شصت ریال میباشد وخود وخانواده آنها از مزایای بیمه اجتماعی استفاده مینمایند.

وقتی مدیرعامل کارخانه اظهار داشت کارخانه هنوز برای کارگران خود خانه تهیه نکرده است شاهنشاه فرمودند به موضوع مسکن کارگران توجه زیاد بکنید واز زمینهائی که دراین اطراف است برای ساختن خانه جهت کارگران استفاده کنید شما اقدام نمائید ما دستور میدهیم از زمین‌های بازی آباد در اختیار شما بگذارند

دراینوقت شاهنشاه از وضع کارخانه و طرز کار آن اظهار رضایت نمود وفرمودند از زحمات مدیرعامل وسایر کارکنان کارخانه قدردانی بعمل آید

وبعد فرمودند برای تامین احتیاجات ایران بخصوص مناطق جنوب مطالعاتی بعمل بیاورید شاید بتوانید کارکارخانه‌ای درجنوب دائر نمائید

درساعت پنج ونیم شاهنشاه بمحوطه کارخانه تراکتورسازی رفتند و آقایان دکتر اقبال نخست‌وزیر وسایر آقایان وزیران بعداز مراجعت شاهنشاه چند دقیقه‌ای در محوطه کارخانه استراحت نمودند وسپس کارخانه را ترك گفتند

نشان سرشماری

بطوریکه اطلاع دادیم به امر شاهنشاه برای اولین بار در ایران نشان سرشماری تهیه گردید وبه کسانی که در کار سرشماری عمومی کشور خدماتی انجام داده بودند اعطا شد. این نشان سه درجه دارد وازصفحه مدوری بقطر ۴۵ میلیمتر تشکیل شده است.

دوراین صفحه نقش برك خرما بعرض شش میلیمتر بادو حاشیه یك میلیمتری وجود دارد ودربالای برك خرما شیروخورشید و تاج باعرض ۱۲ میلیمتر که ازطلا ساخته شده نصب گردیده است. دروسط برك خرما صفحه محدبی از مینای سفید قراردارد که روی آن نقشه ایران بامینای آبی ودو دست در حال شمارش انگشت از مینای لیموئی روشن نمایانده شده است. نشان مذکور بوسیله زنجیر بنوار ضخیم سبزرنگی به عرض ۲۵ میلیمتر وطول ۴۵ میلیمتر اتصال دارد. صفحه مدور ونشان شیرو خورشید وزنجیر اتصال درنشان های درجه اول از طلا، در نشان درجه دوم ازنقره ودرنشانهای درجه سوم ازبرنز است.

کمك بمستمندان

ازشهرداری تهران اطلاع میدهند بانوبهجت قائم مقامی که یکی از بانوان خیرونیکوکار است علاوه‌بر مقدار زغالیکه‌سابقا خریداری وبین مستمندان توزیع نموده بود روز قبل مجددا معادل ۵ هزار ریال زغال خریداری ودراختیار آقای عقیلی معاون شهرداری تهران گذارده که‌وسیله برزن ۱۳ وباکوپن های ده کیلوئی بین مستمندان توزیع گردید.

شهرداری تهران نیکوکاری بانوی نامبرده را مورد قدردانی قرار داده است.

تریاك داخله وشیره افغانی

ازسازمان مبارزه بااستعمال تریاك اطلاع میدهند که درشهرستان اهواز مقدار هزار ویانصد وده گرم تریاك داخله و در شهرستان زابل مقدار ۱۳۴٫۱۵ کیلوگرم با ظرف شیره تریاك افغانی کشف شده است.

تاکسیمتر فارسی

آقای ابوالقاسم صدری امروز به اداره روزنامه مراجعه کرد و دستگاه تاکسیمتری راکه عکس آن دراینجا چاپ شده است همراه خود آورد. آقای صدری اظهار داشت. پنج‌سال قبل این تاکسی‌متر را از اروپا بایران آوردم وبمقامات مربوطه هم ارائه دادم ایندستگاه اتوماتیك است واز روی مسافت میزان کرایه را بریال وبفارسی معلوم میکند وبنابراین هیچگونه اختلافی بین راننده ومسافر بروز نخواهد کرد. ضمنا ایندستگاه درمدت توقف تاکسی‌نیز قیمت معینی را حساب میکند و علاوه براین میزان مسافت طی شده در روز راثبت مینماید و صاحبان تاکسی میتوانند باینوسیله کار تاکسی راکنترل کنند

آقای صدری سپس گفت: دستگاه تاکسیمتر باید حتما درچندمحل آن بوسیله شهربانی پلمب شود که رانندگان نتوانند درآن تصرفی بکنند. اینراهم باید توجه داشت که میزان کرایه تاکسی باید طوری تعیین شود که مسافرین کرایه اضافی ندهند وتاکسی‌ها نیز نتوانند مخارج روزانه و استهلاك ماشین را بدست بیاورند.

انتخابات عمومی مدارس تهران

بموجب طرح جدیدی که تهیه‌شده کلیه امور داخلی مدارس بعهده‌دانش آموزان منتخب کلاسها خواهد بود

قرار اطلاع ازطرف فرهنگ استان مرکزی طرحی درزمینه‌امور نوستی دانش آموزان بنام طرح (شورای دانش آموزان) برای اجرا بعده‌ای از دبستانها و دبیرستانهای تهران و شهرستانهای تابع استان مرکزی ارسال گردیده‌تامورد آزمایش قرار گیرد.

طبق این طرح دانش آموزان همکلاس نماینده خودرا برای مدت یکسال تحصیلی انتخاب می‌نمایند.

این نمایندگان باراهنمائی مسئولین آموزشگاهها نسبت بانجام کلیه امور داخلی مدارس همکاری خواهند نمود

باین ترتیب امورجاری مدارس از قبیل نظافت کلاسها تهیه آب مشروب وگچ وسایر لوازم آموزش واداره امورداخلی دبستانها و دبیرستانها تحت نظر مستقیم منتخبین کلاسها انجام خواهد شد.

ضمنا برای اینکه فعالیت تربیتی برای همه محصلین امکان داشته باشد هر روز یك یا دو نفر از نمایندگان، باهمکاران موقت روز که به‌ترتیب درهرروز از هر کلاس معرفی خواهند شد انجام وظیفه مینمایند.

نمایندگان موقت درروزی که مسئولیت همکاری دارند ارشد کلاس هم خواهند بود.

درضمن غرفه‌ای که حاوی نمونه کارهای هنری دانش آموزان می‌باشد در ویترین‌های جانبی صورت نمایشگاه در اداره امور تربیتی دانش آموزان بمعرض نمایش گذاشته شده است.

دو سرنوشت

اثر ویکی کاینز

ترجمه ا. پ

-۲۹-

ـ من در رؤیایم طور دیگری دیدم. آن موقعی که من جمعیه تحریر را برمیداشتم یك لحظه پارچه را از روی صورتش عقب زد. ودرهمان یك لحظه آنچه را حجاب سیاه ازنظر پنهان میکرد دیدم. بهتر است ازآن حرف نزنیم اشماهم همانطور که من لرزیدم یقیناً از دیدن این صحنه برخود لرزیده‌اید. مثل من یقینا به‌خودتان گفته‌اید:

«آیا کسی نیست که باین موجود ترسناك رحم کند و اورا بکشد تا اینهمه زشتی وکراهت زیر خاك مدفون شود؟»

خانم «وان‌براند» وقتی آشفتگی مرا درچهره‌ام خواند تکانی خورد ووحشت زده گفت:

ـ خدایا! پس شما چیزی ندیدید؟ پس این زن چهره‌اش را پشت پارچه سیاه پنهان میکرد. پس چرا مجبورم کردید این موضوع را بشما بگویم؟ دیگر هیچوقت ازآن حرف نخواهم زد. مثل اینکه با این حکایت بچه را ترساندیم.. بیا اینجا عزیزم. نترس بیا شیرینی را هم باخودت بیاور... بیا مهمان بازی بکنیم. ما و عروسکت مهمان‌های تو میشویم بیا عزیزم!

بهر قیمتی بود خونسردی خودرا حفظ کردم. ته دلم میگفتم که اعتقاد یك رؤیا احمقانه است، باوجود این باز شك داشتم.

بچه خیلی زود متوجه شد که من ومادرش نمیتوانیم برای او همبازی‌های خوبی باشیم بدون تعارف وتشریفات مهمانان خودرا گذاشت وباعروسکش به راهرو رفت وجلوی در اطاق نشست. هرچه کردیم برنگشت.

من واو تنها ماندیم. تصویر مهیب مادموازل «دورنوس» میان ما قد برافراشته بود.

فصل بیست و چهارم

عشق و پول

عالیجنت خانم «وان‌براند» که بیش از من ناراحت شده بود سکوت را درهم شکست.

ـ هنوز برای من از خودتان حرف نزده‌اید. آیا زندگی شما از آخرین دفعه‌ای که یکدیگر را دیدیم خوشبخت‌تر است؟

ـ اگر حقیقت را بخواهید، نه!

ـ خیال ازدواج ندارید؟

ـ من جز باشما باکسی ازدواج نخواهم کرد.

با لحن ملتمسی گفت:

ـ کافی است! از چیزی که غیر ممکن است عملی شود حرف نزنید وشادی و شعفی راکه در دلم از دیدار شما ایجاد شده است ضایع نکنید. نمیدانید من و بچه‌ام چرا دراین خانه تنها زندگی میکنیم؟

ـ شنیده‌ام که آقای «وان براند» بعلت عدم پرداخت قروضش در زندان است. و دیشب متوجه شدم که شما دو نفر را بدون پول گذاشته است.

ـ وقتی توقیفش کردند مختصر پولی راکه داشت برای ما گذاشت. گناه این بیچارگی ما بیشتر بگردن طلبکاران اوست.

با لحن تلخی گفتم:

ـ معذرت میخواهم. بایستی با ادب واحترام بیشتری ازآقای «وان‌براند» حرف میزدم. نباید فراموش کنم که یك زن گناهان مردی راکه دوست دارد به آسانی می‌بخشد!

با یك حرکت تند دست روی دهنم گذاشت تا مانع شود بیش ازاین چیزی بگویم.

ـ چطور بامن با این لحن حرف میزنید؟ من اعتراف کرده‌ام که قلبم متعلق بشماست.

کدام گناه «وان‌براند» را بخشیده‌ام؟ این گناهش راکه باوجود داشتن زن دیگری بامن ازدواج کرد؟ فکر میکنید من بتوانم بزرگترین بدبختی زندگی خودرا فراموش کنم؟... البته خداوند بهتر ازهرکس میداند که در این ماجرا من گناهی نداشته‌ام!.. درهرحال از نظر قانون من شوهر ندارم واین بچه که درآنجا با عروسکش بازی میکند. بچه حرامزاده است! شما که همه این رسوائی را میدانید... باز میخواهید با من ازدواج کنید؟

ـ بچه شما مرا بعنوان پدر قبول میکند. بهتر است که این غرور بیجا را کنار بگذارید!

ـ غرور؟... در وضع من! زن بیکس وگرسنه‌ای که شوهرش بخاطر عجز از پرداخت قرضهایش در زندان است! بهتر است بگوئید هنوز به‌آن درجه از پستی نرسیده‌ام که فراموش کنم چه دینی بشما دارم. آیا فکر میکنید برای اینکه مسکن و غذایم تأمین شود با شما ازدواج میکنم؟ فکر میکنید چون در نظر قانون هیچ رابطه‌ای بین من وپدرطفلم وجود ندارد با شما ازدواج میکنم؟ اینمرد هرقدر بمن بد کرده باشد باز نسبت بمن حقی دارد. هرقدر رذل باشد باز مرا ترك نکرده است، اورا بزور بردند. شما که تنها دوست من هستید مرا آنقدر حق‌ناشناس تصور میکنید که زن شما بشوم؟ باید من بوئی از انسانیت نبرده باشم که مقام بلندی راکه در جامعه و دل دوستانتان دارید ضایع کنم! حتی پست‌ترین فاحشه حاضر نخواهد شد درمقابل بزرگواریهایتان چنین لطمه‌ای بشما بزند! نمیدانم مردها چرا اینطور فکر میکنند؟... چطور میتوانید چنین تقاضائی از من بکنید؟

آنچه میگفت مرا بیشتر به‌تحسین وتمجید دل پاکش وا میداشت. از مردی که مارا از یکدیگر جدا کرده بود سخت متنفر بودم ولی علیرغم این نفرت عشقم آنقدر قوی بود که وادارم کند بخاطر نجات خانم «وان‌براند» به هر کاری تن بدهم:

با اندوه بسیار ادامه دادم:

ـ از اینکه مراتنها دوست خود میدانید خوشحالم. یقیناً برای آینده نقشه هائی دارید. با صداقت بمن بگوئید چطور میتوانم بشما کمك کنم

ـ کاری راکه شروع کرده‌اید تمام کنید. سلامت مرا به‌من برگردانید. کاری کنید که اگر طبیبی معاینه‌ام کند بتواند گواهی بدهد که چندسال دیگر زنده خواهم ماند.

ـ یك طبیب گواهی کند که چند سال دیگر زنده خواهید ماند؟ مقصودتان چیست؟

ـ نمیدانم چطور مقصودم را بشما بفهمانم که دوباره از «وان‌براند» حرف نزنم.

ـ مقصودتان از حرف زدن از وان‌براند حرف زدن از قرضهای اوست؟ چرا مردد هستید؟ خوب میدانید که برای نجات شما ازگرفتاری هرکاری از دستم برآید میکنم.

ـ خیال میکنید من قبول میکنم که شما پولتان را به «وان‌براند» بدهید؟ هرگز! ولی گوش کنید. واقعاً ضروری است که اینمرد هرچه زودتر اززندان آزاد شود. باید قروضش را بپردازد و... باکمك من وسیله پرداخت این قرضها را پیدا کرده است.

ـ باکمك شما؟

ـ بله. چندی قبل یکی از بستگان ثروتمندش باوکار پر منفعتی درخارجه پیشنهاد کرد. همان روزی که این خبر خوش را به‌من داد توقیفش کردند. آن شخصیکه باو پیشنهاد کار کرده بود قول داده است که مدت معینی صبر کند... این مهلت هنوز سر نرسیده است. اگر «وان‌براند» بتواند مقداری ازقروض هریك از طلبکارانش را بپردازد با آزادی او موافقت خواهند کرد. بنابر این اگر من خودرا بیمه عمر کنم میتواند حق بیمه عمر مرا بفروشد.

بیمه عمر! مرد رذل دام خوبی برای او پهن کرده بود!

در نظر قانون خانم «وان‌براند» مجرد ومختار در اعمال خود بود. ولی اگر خودرا بنفع «وان براند» بیمه میکرد محققا مرك او برای «وان‌براند» سعادت بزرگی بود! چون از رذالت اینمرد آگاه بودم ومیدانستم که بخاطر پول حاضر بهرکاری هست ازاین فکر برخود لرزیدم... اگر بموقع نرسیده بودم شاید آنچه نمی‌بایست بشود میشد. ولی اکنون باثروتم میتوانستم سرنوشت اورا در دست بگیرم.

خانم (وان‌براند) که متوجه آشفتگی حال من شده بود ادامه داد.

ـ مثل اینکه این نقشه راتائید نمی‌کنید گمان میکنم بازبدون اینکه خواسته باشم خاطرشما راآزردم.

ـ نه، اشتباه میکنید. فقط فکر میکردم که آیا نقشه شما همانطور که تصور میکنید آسان است یانه. آیا میدانید حداقل مدت برای اینکه شخص بتواند با بیمه عمر پول قرض کند چقدر است؟

ـ نه، نمیدانم.

ـ میل دارید باوکلایم مشورت کنم؟ وکلای من اشخاص مجرب وقابل اعتمادی هستند.

ـ فقط قول بدهید که بمن پیشنهاد نکنید ازشما برای «وان‌براند» بعنوان قرض پولی قبول کنم... آنوقت باکمال تشکر پیشنهاد شما رامی‌پذیرم.

قول دادم ولی مصمم بودم که دست باقدام بزنم.

آماده رفتن شدم. خانم وان‌براند باگونه های برافروخته وچشمهای اشك آلود ازجا برخاست.

اهسته گفت:

ـ قبل ازرفتن مرا ببوسید وبرای اشکهای من نگران نباشید. حالا دیگر خوشبختم فقط مهربانی شما متاثرم کرده‌است.

اوراروی قلبم فشردم.. بدون شك آخرین باری بود که اورا درآغوش می گرفتم. تصمیم گرفته بودم بخاطر عشقم شوهرش را از زندان آزاد کنم وبا این تصمیم همدا فرمان مرك خودرا امضاء میکردم.

دخترك درراهرو خودرادر بغلم انداخت.

موقع جداشدن ازمادر خویشتن داری کرده بودم ولی وقتی چهره نوازشگر این فرشته کوچك را روی صورت خود احساس کردم تحملم تمام شد. آهسته وباملایمت دختر عزیزرا برزمین گذاشتم وباعجله ازپله‌ها پائین آمدم تردیك درخروجی خانه مدتی ایستادم تا قدرت مقابله بادنیا رادوباره بدست بیاورم.

خبرنگاران ما از شهرستانها اطلاع میدهند

استادان دانشکده پزشکی

خبرنگار ما از مشهد اطلاع میدهد. آقایان دکتر عظیم اسکوئیان و دکتر محمود قرشی که از اطباء مجرب و با سابقه مشهد میباشند بسمت استادی دانشکده پزشکی مشهد انتخاب شدند.

شهردار نیجار

خبرنگار ما از نیجار گزارش میدهد چند روز قبل جلسه انجمن شهر تشکیل گردید واعضای انجمن شهر آقای محمد علی اشرف زاده شهردار را از کار برکنار کردند و آقای سید علی خطیبی را با اکثریت آراء بسمت شهردار جدید انتخاب نمودند

اولین کلاس ترویج خانه‌داری تشکیل گردید

عده‌ای از بانوان، امور خانه‌داری را در قراء و قصبات ترویج میدهند

بمنظور ترویج امر خانه داری در دهستانهای تابعه استان دهم چندروز قبل اولین کلاس ترویج خانه - داری درشهرستان اصفهان تشکیل گردید. چون این برنامه زیر نظر وزارت کشاورزی اجرا میشود باین جهت مراسمی درمحل اداره کشاورزی استان دهم تشکیل شد دراین مراسم سرلشکر گرزن استاندار وتیمسار جهانبگلو فرمانده تیپ باتفاق عده‌ای از روسای ادارات دولتی ومحترمین شهر حضور داشتند ابتدا آقایان مهندس رضی زاده رئیس اداره کشاورزی استان ومهندس دولت - آبادی رئیس ترویج کشاورزی پیرامون وظیفهٔ سازمان ترویج بیاناتی ایراد نمودند آنگاه آقای دالزمایر مشاور ترویج کشاورزی در بارهٔ ترویج خانه‌داری درآمریکا بیاناتی ایراد کرد سپس بانو عرفان متخصص امور ترویج خانه‌داری که باتفاق نه‌نفر ازبانوان مروجین کشاورزی باصفهان عزیمت نموده بودبتفصیل راجع بتوسعه برنامه ترویج خانه‌داری استان دهم بیاناتی اظهارداشت و آنگاه بانوان مزبوررا که باید در قراء وقصبات تابعه بترویج امور خانه‌داری بپردازند معرفی نمود در خاتمه پس‌از توزیع معرفینامه‌های بانوان مروج خانه‌داری. آقای استاندار نیز بیاناتی درهمین زمینه ایراد کرد ومراسم مزبور پایان یافت.

درعکس بالا آقای استاندار هنگام توزیع معرفینامه‌های بانوان مروج خانه‌داری دیده میشود.

عمران دهات نهاوند

چندین دبستان در دهات اطراف احداث میشود

ازتاریخ اسفندماه ۱۳۳۵ براثر مساعی آقای علیمحمد امینیان سرپرست کارهای عمرانی وغلامحسین خرمی معاون فرمانداری نهاوند عملیات عمرانی زیردر دهات نهاوند بمرحله اجرادرآمده است

ازاسفند ماه سال گذشته بمنظور ساختمان ۷باب دبستان دردهات اطراف اقدام شده که‌ازاین ۷دبستان یکی ازآنها افتتاح شده‌ودیگری نیمه تمام استو عملیات‌ساختمانی بقیه نیز بعلت بارندگیهای شدید بسال آینده موکول گردیده است ساختمان دوحمام دردهات «کیان» و «دهموسی» نزدیك باتمام است و۹ حلقه چاه نیزدر قراء اطراف حفرشده ومورد استفاده قرارگرفته است.

ضمنا دراینمدت برای احداث راههای فرعی وساختمان پلهای بین راه‌نیز اقدامات قابل توجهی بعمل آمده وهم‌اکنون راهسازی اکثردهات اطراف پایان یافته ویادر شرف خاتمه است

گوشت جهرم

ازیکماه‌قبل‌وضع گوشت جهرم‌دچار سرنوشت نامطلوبی شده‌است. قصابها درانتخاب کشتار به‌سالم بودن دام توجهی ندارند وباوجود این گوشت بمقدار کافی‌دردسترس مردم گذاشته نمی‌شود ومغازه‌های قصابی‌درروز فقط یك‌ساعت‌باز است‌و اهالی‌ازلحاظ کمبود گوشت‌در مضیقه هستند.

فعالیت مربیان تعلیمات اساسی

باواگذاری زمین برای ساختمان آموزشگاه روستائی موافقت شد

یك قرائتخانه عمومی ویك باغ سبزی نمونه احداث گردیده‌است

اخیرا ازطرف اهالی قریه «سلمان» یکی‌ازقراء تابعه لنگرود زمینی بمساحت یکهزارمتر مربع‌جهت احداث ساختمان تعلیمات اساسی اختصاص داده شده وضمنا اداره تعلیمات اساسی استان ۱۰ بابرداخت مبلغ هشتاد هزارریال جهت انجام عملیات ساختمانی درزمین مزبور موافقت کرده است.

براثر اقدامات آقای ابراهیم حاج‌کریمیان وبانوتیزکار مربیان تعلیمات اساسی قریه شلمان اداره کشاورزی استان باواگذاری یك هکتار زمین جهت احداث دبستان ودبیرستان روستائی موافقت نموده‌است. همچنین موافقت رؤسای فرهنك لاهیجان ولنگرودرمورد ترمیم ساختمان دبستان هفده دی‌قریه «شلمان» جلب شده است ضمنا یك حلقه چاه عمیق دریکی ازمیدانهای عمومی شلمان حفرگردیده ویك قرائتخانه عمومی ویك باغ سبزی نمونه برای دانش آموزان احداث شده است.

یکی دیگرازاقدامات مربیان تعلیمات اساسی ایجاد پنج‌کلاس تعلیمات اساسی برای مردان وزنان قریه «شلمان» وهمچنین ایجاد دوکلاس شبانه تعلیمات اساسی برای‌اهالی قریه «گل سفید» میباشد.

کارخانه نخریسی آتش گرفت

هنوز علت ایجاد حریق ومیزان خسارت آن معلوم نیست

چندروز قبل حلاج خانه کارخانه نخریسی مشهد بعلت نامعلومی آتش گرفت

بمحض بروز حریق سوت کارخانه نخریسی بصدا درآمد وصدهانفر کارگر برای خاموش کردن حریق دست ازکار کشیده وبطرف «حلاج خانه» دویدند درهمین وقت جریان باداره آتش نشانی شهرداری ولشکر اطلاع‌داده شدواتومبیلهای اطفائیه شهرداری ولشکر پس‌از ورود بمحل باکمك کارگران مشغول اطفاء حریق شدند وپس از یکساعت فعالیت حریق خاموش گردید.

هنوزعلت بروزحریق ومیزان خسارات وارده معلوم نشده است.

تحویل وتحول

خبرنگارما از شهسوار گزارش میدهد: آقایان دکتر گودرزی و مهندس فرحبخش نمایندگان‌وزارت کشاورزی باتفاق آقای مهندس‌نظمی رئیس اداره دفع آفات استان یکم وارد شهسوار شدند وآزمایشگاه‌دفع آفات خرم آباد را ازآقایان مهندس برزین نماینده بانك ساختمانی و مهندس بهنام مدیر عامل شرکت ساختمانی تحویل گرفته و باداره‌دفع آفات شهسوار تحویل دادند.

غده سه کیلوئی

از رفسنجان خبرنگارما مینویسد: چندی قبل زنی ازاهالی‌رفسنجان که درناحیه پستان خود یك غده بزرك سه‌کیلوئی داشت‌بوسیله‌آقای دکتر ارباب زاده رئیس بهداری این‌منطقه تحت عمل جراحی قرار گرفت واین جراحی باموفقیت انجام شد.

آقای دکتر ارباب زاده‌ازبدوورود فعالیت زیادی برای بهبود وضع بهداری رفسنجان بعمل آورده و اهالی از فعالیتهای وی دراینمورد اظهار قدردانی مینمایند.

دبستان نوبنیاد قریه «خیر»

طی‌مراسمی بوسیله‌فرماندار تهران افتتاح شد

پریروز طی‌مراسمی باحضور آقایان دکتربابك فرماندار تهران، صدر رئیس فرهنك حومه، یغمائی کارشناس عمران استان تهران و آقایان بخشدار ومعصومیان رئیس فرهنك شهر ری دبستان نوبنیادی درقریه «خیر» ازتوابع شهر ری افتتاح شد. دراین دبستان که‌ازمحل صدی پنج عمران باکمك مالکین قریه ساخته شده است عده‌ای دانش‌آموز پسر ودختر بتحصیل اشتغال دارند آقای دکتربابك طی بیاناتی‌که دراین مراسم ایرادنمود ازفعالیتهای آقای بخشدار در مورد تاسیس این دبستان اظهار قدردانی کرد.

ازما بهتران ...!!

«علی» سراسیمه ووحشت زده دور حوض منزل میدوید وازشدت ترس‌و اضطراب مرتبا پایش‌میلغزید وسکندری میخورد این وحشت واضطراب علی ازگربه سیاه چا قوچله‌ای بود که درنهایت گستاخی وبی‌پروائی بطرفش خیزبرمیداشت و چنگالهای تیزوبرنده‌اش رابسرو صورت علی فرو میبرد و خون ازصورت ودست اوجاری کرده بود.

سروصدای دلخراش علی و«مرنوهای» کشدار ووحشت‌انگیز گربه سیاه که بیشتر شبیه غرش یك‌ماده پلنك‌زخم خورده بود اهل منزل رادر آنموقع صبح که خوابیده بودند ازرختخواب بیرون کشیده وآنهارا متوجه کردکه علی نوکرسیزده ساله شان‌درچنگال گربه هارو وحشی اسیرشده است!

اهل منزل باهای‌و هوی بطرف گربه حمله بردند تاشاید علی بدبخت راکه تقریبا بیحال شده بودوروی زمین افتاده ونعره های دلخراشی میکشید نجات دهند ولی گربه سیاه که گمان نمیرفت مقاومتی درمقابل حمله دسته‌جمعی ازخودنشان دهد بامشاهده مهاجمین دمش‌را علم کرد، بادی درسینه‌انداخت و یك‌خیز سریع وناگهانی آنهارا فراری داد ومجددا بطرف‌شکار نحیف خود حمله برد.

دراینهنگام همسایه‌ها که‌براثر سروصدای زیاد متوجه جریان شده بودند خودرا بصحن حیاط رسانیده وهای‌وهوئی‌براه انداختند اما هرکدام بایك حمله سریع گربه‌هار، پابفرار گذاشته ومیدانرا خالی کردند.

منظره عجیب وموحشی بود! گربه‌وحشی دوپای خودرامحکم روی سرعلی گذاشته وچنگالهای تیزو برانش رادر پوست سرو صورت این طفل بدبخت فرومیکرد وخون اززیر پنجه‌هایش بیرون میزد و گاهگاهی ازلبان سرد ومنجمد شده علی نیز فریاد استمداد آمیزی خارج میشد ودرمیان ازدحام جمعیت همسایگان که‌باچشمان درنده ناظراین ماجرا بودندمحو میگشت

ماجرای حمله گربه وحشی بسرعت زیاد درشهر شایع شد ومردم دسته دسته بطرف محل‌واقعه حرکت کردند.

پیره زنی که عصازنان خودرابداخل حیاط رسانیده بود مرتبا زیرلب صلوات میفرستاد ومیگفت مردم‌شمارا بخدا صلوات بفرستید این گربه نیست ازمابهترانست!

دراینمیان عده‌ای ازهمسایگان برای نجات علی‌ابتکاری بخرج داده وطنابی باخود آوردند تابگردن گربه انداخته واورا خفه کنند.

طناب حاضرشد وتصادفا طناب محکمی هم‌بود واگر چنانچه بگردن‌آن‌حیوان‌شرور که معلوم نبود ازکدام جهنم دره‌درآنوقت صبح بمنزل علی آمده واین الهشنگه رابراه انداخته است می افتادمرگش حتمی‌بودامامردی‌که «زنگوله» رابگردن گربه ببندد پیدا نمیشد!

بالاخره جمعی که دل‌و جرئت داشتند درمیان جاروجنجال و هیاهوی تماشاچیان بطرف گربه حمله ورشدند وپس ازکشمکش زیاد طناب رابگردنش افکندند.

گربه وحشی در میان حلقه‌های طناب جست وخیز میزد ومثل اینکه نمیخواست بمرك تسلیم شود لکن سرانجام حیوان‌وحشی خفه‌شد ومردم جسدش رابا سنك‌و چوب قطعه قطعه کردند. علی رابه بیمارستان آمل بردند. پزشکان عقیده داشتند گربه هار بوده وعلی راهرچه زودتربایستی بطهران رسانید وفعلاعلی را برای معالجه بتهران فرستاده‌اند

اکنون در اکثر خانه‌های آمل شبها گربه‌های خود را با ریسمان می بندند تامبادا نیمه‌های شب ماجرای علی وگربه‌ها در خانه آنها تکرار شود ومصیبتی ببار آورد.؟

اولین کلنك ساختمان سالن سرپوشیده

چندروز قبل آقای‌هیئت فرماندار لاهیجان طی مراسمی با حضور عده کثیری ازوجوه طبقات اهالی‌اولین کلنك‌ساختمان سالن سرپوشیده رابزمین زد.

احداث سالن سرپوشیده یکی ازاقدامات اساسی اداره تربیت‌بدنی لاهیجان است‌که برای پیشرفت امورورزشی دراینشهرستان فوق‌العاده مفید میباشد

درعکس بالا آقای هیئت فرماندار هنگام بزمین زدن اولین کلنك ساختمان سالن سرپوشیده دیده میشود

از چاله بچاه..؟

بسرعت فرارمیکرد وعرق ازسرورویش میریخت ترس‌از مرك سراسر وجودش را احاطه کرده‌بود واین‌ترس‌ووحشت‌قدرت شگفت‌انگیزی برای گریزکردن دراو ایجادکرده‌بود. دهانش ازشدت ترس خشك شده‌بود وجزبجلوی‌خود بهیچ‌جا توجهی نداشت صدای سم‌اسب «داراب‌خان» که‌اورا تعقیب میکرد مثل صدای چکش درمغزش طنین میانداخت. این‌صداهرلحظه آشکار تر میشد ونشان‌میداد که داراب‌خان باو نزدیکتر شده‌است. خستگی اورا ازپای درآورده‌ونفسش به‌آخررسیده‌بود ناگهان باشنیدن صدای آب‌رودخانه که‌ازنزدیکی آن‌میگذشت فکری بخاطرش راه‌یافت وبرای فرارازدست‌داراب خان خودرا بامواج آب سپرد تابوسیله شنا بطرف دیگر رودخانه برود ولی...

***

لحظه‌ای بعد جنازه فتح‌اله‌خان درلابلای امواج آب‌رودخانه غوطه‌میخورد وی‌بعلت اختلافی‌که باداراب‌خان یکی‌از خوانین «دشتی» ازتوابع بندر بوشهر داشت مورد تعقیب اوقرارگرفته بود وهنگامیکه نزدیك‌بود بدست داراب‌خان کشته‌شود برای نجات خودبرودخانه پناه‌برد اماچندساعت بعد دهقانان «دشتی» جنازه اورا ازآب بدست آوردند.

بازرسی دبیرستانها

خبرنگارما از دماوند گزارش‌میدهد: چند روز قبل آقای تمدنی بازرس مخصوص وزارت فرهنك بمنظور بازرسی دبیرستانهای دماوند وفیروزکوه وارد دماوند گردید.

آقای تمدنی در مدت اقامت خود باتفاق آقای مهاجری رئیس فرهنك ازکلیه آموزشگاههای دماوند وفیروزکوه‌بازرسی بعمل آورده وپس‌ازخاتمه ماموریت خویش بصوب‌تهران‌عزیمت نمود.

مراقبت مامورین

خبرنگار ما از قزوین‌طی گزارشی مینویسد براثر مساعی وجدیت آقای سرهنك خلقی که اخیرا بریاست شهربانی قزوین منصوب شده است ظرف مدت کوتاهی‌هشت‌شیره کشخانه کشف شده‌وصاحبان آن تحت تعقیب قرارگرفته‌اند.

همچنین در اینمدت بعلت مراقبت مامورین شهربانی هیچگونه حادثه سوئی درشهرستان قزوین رخ نداده است.

قند قاچاق

بازار قند قاچاق رواج یافته‌است

اخیرا شهرداری رامسر باتصویب انجمن شهر بمنظور همکاری با اداره قندو شکر برای‌هر کیلو قندشهری که‌از قند ریزی‌های‌تهران‌وارد رامسر میشود ۲ریال عوارض وضع کرده‌است.

این امر علاوه براینکه برعایدات شهرداری می‌افزاید موجب میشودکه قیمت قندشهری دو ریال ازقنددولتی گرانتر شده ومردم ازقند دولتی استفاده نمایند.

ولی عده‌ای ازپیشه‌وران تصمیم انجمن شهررا گردن ننهاده واقدام بواردکردن قندشهری بطور قاچاق مینمایند ازجمله چندشب‌قبل‌مامورین شهرداری ۳۹ کیسه قندقاچاق متعلق بدونفر ازسفله فروشان باسامی دبیح‌اله اصغریان وحسین قلی‌زاده کشف‌نمودند وعوارض مربوطه رااخذ کردند.

انتصابات بهرشتها

هشتپر - آقای سروان ریاحی رئیس مرزبانی-آقای‌سدهیان رئیس بانك کشاورزی -آقای‌دکتردادگری رئیس بهداری.

گرمسار -آقای دکتر مساوات رئیس بهداری

سولده - آقای‌عباس محجوبان بخشدار-آقای استوار یکم عهدی فرمانده دسته ژاندارمری.

گرگان-آقای ستوان‌دوم فهیمی رئیس اداره راهنمائی و رانندگی

خمین -آقای رضا شاکری دبیر دبیرستان پهلوی

تقدیر کتبی

طبق گزارش خبرنگارما از نوشهر، آقای جهانگیر گرجی فرماندار نوشهر بعلت فعالیت در انجام‌برنامه های اصلاحی و عمرانی از طرف وزارت کشور کتبا مورد تقدیر قرار گرفت.

بجای آذوقه مصالح ساختمانی میخواستند.

اگر سیمان دراختیار اهالی گذاشته‌شود خودشان حاضرند «سیل بند» بسازند

قبلا باستحضار خوانندگان عزیز رسیدکه چندی قبل دربنادر «دیر» و«کنگان» ازتوابع بندربوشهر طی بارندگی شدیدی سیل مهیبی جاری گردید وخسارات زیادی بمردم آن مناطق وارد آورد.

البته بنابدستور جمعیت مرکزی شیروخورشید سرخ عده‌ای از اعضای‌جمعیت شیروخورشید سرخ بوشهر بامقداری وسائل لازم جهت‌کمك به سیل زدگان عزیمت نمودند. خبرنگارما دربندر بوشهر که همراه باهیئت اعزامی شیروخورشید نقاط آسیب دیده را مورد بازدید قرارداده است مینویسد اغلب خانه‌های‌مسکونی اهالی بنادر «دیر» و کنگان درمسیر سیل واقع گردیده وبامصالح سست وبی‌مقاومتی ساخته شده‌است طبق اظهار عده‌ای ازاهالی بعلت‌گرانی مصالح ساختمان مردم این مناطق مجبورند باسنك وگل‌خودشان خانه‌های مسکونی ساختمان نمایند هنگامیکه مامورین اعزامی میخواستند بین آسیب دیدگان خواربار وآذوقه توزیع‌کنند آنان ازقبول آذوقه خودداری‌کرده وتقاضا داشتند مصالح ساختمانی در اختیارشان گذاشته شود.

بقرار اطلاع بیش ازدوهزارکیسه سیمان برای ایجاد یك سیل بند محکم لازم بنظر میرسد واهالی نقاط سیل‌زده حاضرند درصورتیکه سیمان دراختیارشان‌گذاشته شود خودشان سیل بند محکمی بسازند.

۲-اعزام‌این چهارکاروان دریائی بارسنگین بدوش نیروی‌دریائی سلطنتی انگلستان تحمیل خواهد کرد ومامجبورخواهیم‌شدازناوگانهای کوچك خود که برای‌مبارزه‌مارپردریائیها ومشایعت‌نیروها وسایر کاروانهای‌دریائی مهم‌بوجودآنهااحتیاج‌مبرم‌داریم‌استفاده کنیم بعلاوه‌اعزام‌این‌کاروانهاقسمت‌اعظم‌واحدهای ناوگان‌مارا باخطر شدیدی‌مواجه‌میسازد.

اگردولت شوروی‌باعزام‌این کاروانهااهمیت‌زیادی‌قائل‌نباشددولت‌اعلیحضرت‌پادشاه‌انگلستان‌بسیار خوشوقت‌خواهدشد که‌خود، ازتحمل‌این‌بارسنگین‌رهائی‌بخشد

۳-بعلاوه‌خودداری‌دولت‌اتحادشوروی‌ازقبول‌درخواست‌های‌دولت‌مرتبانادرموردافزایش‌شماره‌اعضای هیئت‌های نظامی انگلستان درشمال شوروی، مانع بزرگی در سر راه اعزام این کاروان‌ها تشکیل‌میدهد.

دولت‌انگلستان‌بسیارخوشوقت خواهدشد که‌بتواندعده‌کمی ازافرادخودراکه اکنون در شمال شوروی‌مستقر شده‌اند ازآنکشورفراخواند وبمحض‌اینکه اطمینان‌پیدا کند که دولت شوروی نمیخواهد باشرایطی که‌انگلستان‌پیشنهادنموده‌ازدریافت کمك‌نظامی بوسیله‌کاروانهای‌دریائی استفاده کندآنهارابمیهن خودباز گرداند.

تلگرافی‌نیز برای‌پریزیدنت فرستادم:

۱۶ اکتبر ۱۹۴۳

ازشخصیت‌سابق‌دریائی به‌پریزیدنت‌روزولت

درباره‌مسئله‌اعزام‌کاروانهای‌دریائی بوسیله‌شوروی‌تلگرافی ازطرف «عمه‌ژه» دریافت کرده‌ام ولی تصورمیکنم که این آخرین‌جواب‌وی‌نباشد

بنابراین من‌طرح‌پاسخ‌را باتوئی فرستاده‌ام تادرملاقاتهای‌خودبامقامات‌شوروی هرطور که‌صلاح میدانداز آن‌استفاده کند.

۲-تصورمیکنم‌پاسخی که استالین‌بتلگرافی‌من فرستاده‌ازطرف‌ماشین‌دولتی شوروی تهیه‌شده باشد زیراظاهرادوازده‌روز برای‌تهیه‌آن صرف‌وقت‌شده‌است وبعقیده‌ما بهادرنتیجه تهدیدمیتوانندآنچه‌را که میخواهندبدست‌بیاورندومن‌اطمینان‌دارم که‌این‌مسئله‌شایان‌بسی‌اهمیت‌است که‌بآنهانشان‌دهیم که‌تهدیدآنها درهمه‌مواردصدق‌نمیکند.

***

دراینهنگام‌ایدن‌بمسکورسیده‌بود.

۱۸ اکتبر ۱۹۴۳

ازنخست‌وزیر بوزیرامورخارجه

اکنون که‌شمادرمسکوهستید موقع‌بسیار مناسبی‌برای‌حل‌مسئله اعزام کاروانهای دریائی پیش آمده‌است.

من درساعت ۱۵روز باسفیر کبیرشوروی ملاقات‌میکنم ودرنظر دارم‌پاسخ توهین آمیزاستالین رابوی‌دادم‌ولی‌بم که‌چون‌شمادرموردحل‌این‌مسئله‌درمسکومذاکراتی‌بعمل‌خواهیدآوردویکرصلاح‌نمیبینم که‌این‌نامه‌رادریافت کرده‌باشم.

شمامیتوانیدپاسخی‌را که‌ازطرف‌من‌تهیه‌شده‌بمقامات شوروی‌تسلیم‌نکنیدویاآنرامنحصرا بمنزله راهنمائی‌درمذاکرات‌خودتلقی‌نمائید.

مقالات و گزارشهای خارجی

NEW YORK Herald Tribune

امریکا یا شوروی؟

افکار عمومی جهان در زمینه مسائل علمی هنوز امریکا را بطور کلی جلوتر میداند

مرویس اخذ آراء وعقاید جهانی روزنامه معروف نیویورک هرالدتریبون اینبار بسراغ موضوع اسپوتنیک‌ها رفته ودر کشورهای مختلف جهان نظر مردمان رانسبت باینکه آیا بنظر آنها شوروی بطور کلی ازامریکا جلواست یافقط درمورد پرتاب ماههای مصنوعی برتری دارد استفسارنموده وجدولی تهیه کرده است .

روزنامه هرالد تریبون ضمن مراجعه بآراء سه نتیجه بشرح زیر بدست آورده است .

۱ـ پرتاب ماههای مصنوعی شوروی ازلحاظ شهرت بیسابقه‌ترین حادثه بشمار میرود دراروپا نوددرصدمردم ازجریان اطلاع داشتند در حالیکه آگاهی ازپرسرو صداترین حادثه هیچگاه بیش از۷۵ درصد نبوده و لااقل ۲۵ درصد مردم ازوجودآن بی‌اطلاع بوده‌اند .

ازنقطه نظرتبلیغاتی دراینمورد باید گفت حدی برای آن متصور نیست بطورکلی در برابراین سئوال که آیاداز وجودپرتاب یك گوی مصنوعی ساخته دست بشربه آسمان خبردارید یانه وآیا میدانید کدام کشوربااین اقدام دست زده است ؟» جوابهای صحیح در۱۱ کشور مختلف بین۹۷ درصد تا ۵۷ درصد بود .

۲ـ بااینکه پرتاب اسپوتنیك ها عقیده مردم جهان رادر مورد رهبری امریکا درزمینه موشکهای متزلزل ساخته است هنوز بطورکلی این عقیده باقی است که امریکا درامور کلی فنی برتری‌خودرا حفظ کرده است ولی درکشورهای نروژ،ایتالیا بلژیك، ژاپن‌وبرزیل تقریبا یك‌سوم رای دهندگان معتقدند این اعتماد برزمینه‌ای نامطمئن قرارگرفته‌است لکن دلیلی برای‌اثبات آن‌دردست نداشتند سئوال بدینطریق بوده که آیا تصور میکنید احرازمقام اول در پرتاب ماههای مصنوعی توسط شوروی حاکی ازآنستکه بطورکلی بر امریکا برتری دارد یا فقط در همین زمینه بخصوص ممتاز است ؟

آراء حاصله در۱۱ کشور نشان میدهد که بین ۳۱ تا ۹درصد فکر میکنند شوروی اصولا از آمریکا جلو است مابین ۵۸ تا ۶۵ درصد فکرمیکنند فقط درزمینه پرتاب‌ماه مصنوعی جلواست وبین ۱۱تا ۲۶ درصد نمیتوانستند دراین‌باره‌تصمیمی بگیرند .

۳ـ نتیجه سوم این بودکه طبقه تحصیلکرده بیش ازدیگران توفیق شوروی رامحدودمیدانند ویك‌عامل مهم‌بین طبقاتی‌که دارای تحصیلات کمتری هستند اینستکه دراینمورد گیج هستند .

باوضع کنونی عده‌زیادی‌نمیتوانند اصولا تصمیم بگیرندکه کدامیك ازدوکشورقدرت بیشتری دارد در درجه اول قرارگرفته است شکست ها و موفقیت های بعدی دو کشور بطورقطع وضع‌را روشن ترخواهد ساخت .

(ازهرالدتریبون)

قابل توجه بنگاه جنگلها

در آگهی مزائده‌فروش درخت جنگلهای نوشهرمندرجه در روزنامه اطلاعات شماره۹۵۰۸ مورخ ۱۵ـ۱۰ـ۳۶صفحه۸ فروش درخت جنگل موسرسرا وبزاسرا بمزائده گذارده شده‌وحال آنکه‌یکدانك ونیم‌از مراتع مذکور بموجب احکام دادگاه‌املاك‌وصورت مجلس تحویل و تحول‌متعلق باینجانب بوده وهر گونه مداخلات آن بنگاه‌تصرف‌عدوانی محسوب وشدیدا موضوع‌تحت تعقیب‌قرارخواهد گرفت وچون‌ملك‌مشاع میباشد از هر گونه مداخله‌اشخاص بدون‌موافقت شرکای‌انتجانب‌جدا ممانعت‌میشود

اسمعیل اسلامی ویسری

۲ـ۲ آ ـ۲۲۸۸۹

آگهی مناقصه از طرف غله‌ونان

اداره کل‌غله‌ونان برای‌باردوم ساختمان اطاق‌پنج‌دستگاه‌اتوبوس راطبق مشخصاتی‌که‌موجوداست بمناقصه‌میگذارد‌واوطلبان بامراجعه بکاربردازی کل غله‌ونان‌واستحضاراز مشخصات وشرایط‌مناقصه بپیشنهادات خودرا‌باضمام قبض سپرده بمبلغ پنجاه‌هزارریال تاآخر وقت روزشنبه پنجم‌بهمن‌ماه۱۳۳۶درپاکت لاك‌ومهر شده بدفتراداره کل‌غله‌ونان تسلیم‌نمایند.

رئیس کل غله و نان

۱ـ۲ ۳۲۹۴۰ـا

از خبرنگار اطلاعات درعراق

قرارداد ایران وعراق درمورد شط‌العرب

اسرائیل وکشتیهائی که بااین کشورداد وستد میکنندحق استفاده ازشط‌العرب رانخواهند داشت

ازیك مقام موثق ومطلع اطلاع حاصل نمودم که‌وزارت امور خارجه عراق‌اکنون قرار داد حمایت شط‌العرب وامور کشتی رانی در آنرا که قرار است بزودی ازطرف دولتین عراق وایران بتصویب رسید مورد بحث ورسیدگی قرار داده‌است .

و باتصویب این قرارداد موضوع شط‌العرب که‌مدتی بیش‌از بیست سال است بطور لاینحل بین دولتین مانده‌است اکنون بر حسب توافق ورضایت طرفین حل خواهد شد .

همچنین مقام‌مطلع‌مذکور خاطرنشان میسازد که‌هنگام‌مسافرت‌اعلیحضرت ملك فیصل دوم به‌طهران قرار داد جدید شط العرب بین دولتین ایران و عراق‌مورد بحث‌وتبادل نظر قرار گرفت . بعلاوه قضایای دیگری که مورد علاقه ملتین عراق وایران میباشد در طهران مورد بحث و رسیدگی مقامات مسئول ایرانی و عراقی بود که‌نخست وزیر ووزیر امورخارجه عراقی دراین مذاکرات سهیم بودند .

قرار است وزارت‌امورخارجه‌بزودی لایحه قرارداد جدید شط‌العرب رابرای تصویب تقدیم دوره کنونی مجلس‌عراق‌نماید .

دراین لایحه کلیه مذاکراتی که بین دولتین عراق و ایران اجرا گردید درهفت صفحه‌بزرك گنجانیده شده‌است .

و مهمترین مواد قرار داد جدید شط العرب‌اینست که‌وضع‌شط‌العرب بحالت کنونی خود باقی باشد .

ومدت قرارداد (۲۰) سال خواهد بود وپس‌ازاین مدت قراردادمذکور بقوت خود باقی خواهد ماند مگر اینکه یکی ازطرفین‌یکسال قبل‌طرف دیگر را ازهرگونه تغییروتبدیلی‌یا خبرسازد مواداینقراردادمبنی‌براصول قراردادی است که‌درخصوص کشتی‌رانی درشط العرب‌بتاریخ۱۹۳۷ بین دولتین عراق‌وایران منعقد گردید همچنین در قرارداد جدید قیدشده است که‌طرفین موافقت کردند که کشتی‌های‌اسرائیل یا کشتی‌هائی‌که بااسرائیل داد وستد میکنند ازعبور ومرور درشط‌العرب محروم گردند.

قرار است دولت عراق پیشنهادی تقدیم دولت ایران نمایدو کمیسیون مشترکی‌که دارای‌سه‌عضو ایرانی و سه عضو عراقی ورئیس ازیك دولت ثالث باشد بمنظور اجرای قرارداد جدید شط‌العرب تشکیل شود .

قرارداد جدید شط العرب‌اکنون در دوایر رسمی عراق‌صورت سری ومحرمانه بخود گرفته است .

همچنین مقرر گردید که‌هفته‌سوم عمران و آبادی در عراق از اول فروردین ۱۳۳۷شروع‌خواهد شد.

دراین هفته کلیه کارهای عمرانی که سازمان برنامه‌عمران و آبادی عراق درسال۱۹۵۷انجام داده است گشایش خواهد یافت

بهمین مناسبت ازهم اکنون وزیر عمران وآبادی دستور فراهم نمودن مقدمات‌جشنهای هفته‌عمران وآبادی راصادرنمودندوقراراست ازدول دوست وهمجوار دعوت شود که‌دراین‌جشنها شرکت نمایند وهیئتهای فنی وعالی خودرا معرفی نمایند

آگهی مناقصه

اداره غله استان سوم‌حما مقدار یکصد تن‌جواز سیلوی تبریز به انبار غله مشگین شهررا بمناقصه می گذارد .

پیشنهادات تاآخر وقت اداری روز یکشنبه۲۲ر۱۰ ۳۶ قبول و در ساعت ده‌صبح روز دوشنبه۲۳ر۱۰ر۳۶ باروقرائت خواهدشد .

سپرده شرکت در مناقصه سه‌هزارریال تعیین داوطلبین برای شرایط مناقصه بدایره‌حمل‌ونقل این‌اداره‌مراجعه و الا تسلیم پیشنهادات بمنزله قبول تمام‌شرایط مناقصه میباشد.حضورپیشنهاددهندگان در جلسه مناقصه ازادو اداره دررد وقبول یك یاکلیه پیشنهادات مختاراست

کلیه هزینه‌های مربوط بمناقصه وثبت‌بعهده‌برنده مناقصه میباشد.

رئیس اداره‌غله‌استان‌سوم ـ سلطانی

آ ـ۳۲۹۶۲

بحران اندونزی THE TIMES

آنچه‌دراندونزی میگذرد ممکنست از نتایج کنفرانس پاریس‌هم‌مهمتر باشد

درخیابان‌های خفه‌کننده جاکارتا پایتخت اندونزی‌گاه برای عبور از نیم‌کیلومتر راه باید حداقل یك ربع ساعت معطل شد.

وحتی وضع خیابان آکسفورد لندن درصبح روزشنبه هم بااین خیابانها قابل مقایسه نیست وسر راه شما همه چیز از وسائل نقلیه یك چرخه، دوچرخه وسه چرخه وچهار چرخه تاکانال‌ها وگنداب روهائی‌که مردم همه زباله‌های خود را درآن میریزند- تاافراد پلیس‌و گداها وسربازان وجمعیت، که مثل مورچه بهم میلولند دیده میشوند.

این یك منظره عمومی از شهر فعلی جاکارتا است وعین همین منظره را درسورا بایا، شهر شرق جاوه هم می‌توان دید. اما وضع شهرهای دیگر اندونزی این‌چنین نیست زیرا زندگی مردم درخارج ازجاوه شباهت زیادبزندگی درخود جاوه ندارد. وضع سورابایا و جاکارتا حتی باوضع حومه این شهرها هم شباهتی ندارد زیرا شلوغی وازدحام ونگرانی مردم‌شهر دردهات ودر مزارع دیده نمی‌شود وانسان هنگامی‌که ازکنار جاده‌ها میگذرد مزارع سرسبز برنج را می‌بیندکه محصول خوبی داده‌است ومحصول نیشکر امسال هم از پایان جنك تاکنون دراین منطقه نظیر نداشته است.

معذلك جاکارتا وسراسرکشور اندونزی متحدا درصحنه سیاست بین‌المللی ایجاد اشکالاتی نموده‌اند این کشور ازلحاظ تعداد جمعیت، اهمیتی در حدود اهمیت بعض کشورهای اروپا برای صلح جهان دارد.

آقای گیت اسکل رهبر حزب کارگر انگلیس اخیرا اظهارداشت که آنچه‌که دراندونزی اتفاق می افتد حتی ممکن‌است‌که از نتایج کنفرانس پیمان آتلانتیك‌که اخیرا دریاریس تشکیل شد مهم‌ترباشد. شاید هم حق بااو باشد. اما در اندونزی این کنفرانس را آزمایش سلاح‌های جنگی تلقی کرده‌اند و حال آنکه دراندونزی یك‌آزمایش انسانی درجریان است.

عدم تمرکز

درحال حاضر در اندونزی عدم تمرکز وجوددارد‌وهنگامی‌که‌هلندیها آنجارا ترك می‌گویند اندونزی به همان صورتی درمی‌آیدکه هنگام ورود هلندی‌ها بود یعنی تعداد زیادی جزیره‌که هریك زندگی بخصوص ومستقلی را می‌گذرانند. وجاوه‌که ۵۴ میلیون جمعیت دارد ولی دارای منابع طبیعی‌قابل‌توجهی نیست ممکن است ازاین پس‌برای گذراندن زندگی‌روزانه‌خودشباهت بیك دهکده پیدا کند.

اما آیا این نظریات مبالغه‌آمیز بنظرمی‌آید؟ ولی درواقع این نظر قدرت جاوه رانشان میدهد وتنها آن کشورهائی‌که شدیدا گرفتار تمدن قرن بیستم شده‌اند ممکن است براین وضع تاسف بخورند واشك بریزند. اما خود جاوه‌ئیها ازاین وضع تاسف نخواهند خورد وچون تاسف نمی‌خورند به زندگی خود ادامه خواهند داد. واگر هم اتومبیل‌های کمتری داشته‌باشند، ووضع برق و تلفن آنها چندان مرتب نباشد ولوله‌های آب آنها زنك بزند، این وضع را قبول می کنند وبزندگی خود ادامه خواهند داد.

امابسیاری ازناظرین خارجی معتقدندکه این وضع همان وضعی است که‌کمونیست‌ها بااستفاده از آن بیهترین نحوی میتوانندفعالیت کنند. ولی وضع آنطور هم که تصور میرود ساده نیست. در حال حاضرکمونیسم در آسیا (جزدر شوروی)فقط درچین کمونیست‌مستقر شده است واز قضا درچین نیز مردم بکار خیلی علاقمند هستند. ولی روشن است‌که نباید از این گفته اینطور نتیجه‌گیری کرد‌که‌هر ملتی‌که دوستدارکاراست بالمآل کمونیست خواهدشد ووضع آمریکا آلمان- ژاپن وانگلیس غلط بودن این نتیجه‌گیری را روشن می‌سازد. اما ازطرف دیگر این‌نکته نیز ظاهرا صحیح بنظر میرسدکه کمونیسم بیشتر درکشورهائی رشد میکندکه مردم آن دوستدار کار هستند. مردم جاوه دوستدار کار نیستند وباین جهت کمونیسم ازبغل گوش آنهاخواهد گذشت.

باری بهرجهت

مردم اندونزی هرگز برای انجام

بقیه در صفحه سیزدهم

شامپو دیوا حافظ موهای زیبای شماست

از زردی جلوگیری و شوره سر شکایت نکنید. شامپو دیوا بهترین وسیله شستشو خط‌بهداشت موی سر و حال موثر رفع شوره در اختیار شماست.

شامپو دیوا برای هر نوع موی سر رنگ مخصوصی دارد

شامپو دیوا بعلت داشتن مواد صابونی موهای شما را پس از شستشو مثل ابریشم نرم و شفاف نموده و از حمام تا حمام رایحه مطبوع آن با جلای طبیعی موها باقی میماند.

کانون آگهی زیبا

آ ـ۳۲۹۸۸

آ ـ۳۲۹۷۴

امشب — امشب

سینما لازا

لژیون صحرا

Desert legion

آلن لاد ـ ریچارد کنت ـ آرلن دال ـ اکیم تامیروف

بارهم یك شاهکار رنگی دیدنی اقتباس ازداستانهای شیرین مشرق زمین که خاطره فیلم زرك خان را تجدید میکند

«کانون طوطی»

آ ـ۳۳۰۰۸

ازطرف دیگر مقدمات اعزام نخستین کاروان دریائی ازهم اکنون آماده میشودواین کاروان‌روز۱۲ نوامبر راه‌دریارا پیش‌خواهد گرفت ومن‌نخواسته‌ام بارگیری این کشتی‌هارا متوقف‌سازم زیرا اکنون دولت‌امر مکانیا تقاضای‌ما تعدادی‌از کشتی های‌خودرا برای این‌منظور اعزام‌داشته‌است•

امیدوارم در تماس‌شخصی که بااستالین خواهید گرفت اهمیت‌چهار کاروانی‌را که جمعاشامل ۱۴۰ محموله‌بودومساعی‌را که‌من‌شخصا برای‌جمع آوری کشتی های‌مشایع بعمل آورده‌ام‌بوی‌خاطر نشان سازید و مگوئید که نسبت بیهبود رفتاروسها بااعضاءمیسیونهای نظامی تقاضای‌فوق‌العاده‌نکرده‌ام• ازطرف دیگر تمایل‌مارا در هائی‌ازماری که موضوع‌اعزام‌کاروانهای‌دریائی بدوش‌ما گذاشته‌بوی گوشزد نمائید• شماهمچنین میتوانید این‌فکررا که خودداری‌من‌از تضمین اعزام‌کاروانهای‌دریائی‌بشوروی بمنزله‌تهدیدی‌نسبت‌بشوروی شمارمیرود ازمخیله‌استالین خارج‌سازید وبوی‌خاطر نشان سازید که منظورمن این‌بوده که اگر دراثر اوضاع اقیانوس آتلانتیك دراعزام این کشتی‌ها تاخیری‌رخ‌داده واساسااین‌برنامه حذف‌شود احتیاط‌لازم بعمل آورده‌باشیم •

افکارمن درجریان این کنفرانس همواره‌متوجه‌شماست آرزوداشتم که دراین‌مذاکرات‌همراه‌شما بودم• شمامیتوانید درباره‌تمام این‌مسائل‌نسبت باستحکام‌موقعیت برتانیا اطمینان داشته‌باشید• امیدوارم بتوانید کاملا علاقه‌مارا نسبت بجلب‌دوستی‌شوروی‌ها بمقامات‌روسی تشریح کنید• موفقیت‌شمارا خواهانم•

***

همان‌روز ازسفیر کبیر اتحادشوروی درخواست کردم که بملاقات‌من بیاید • چون‌اولین‌باربود‌با «کوسف» که تازگی بجای «مالنسکی» سمت‌سفیر کبیر شوروی‌درلندن منصوب‌شده‌بود ملاقات‌میکردم وی‌دراین‌جلسه تهنیت‌های‌استالین ومولوتف‌رابمن‌ابلاغ کرد• من‌ازاشتهار زیادی که‌وی‌درمدت‌مامورت خوددر کانادا بدست‌آورده‌بود برای‌اوصحبت کردم• پس‌ازپایان این‌تعارفات‌بین‌مامذاکرات‌مختصری‌درباره کنفرانس‌مسکو وجبهه‌دوم صورت گرفت•

من‌بوی‌توضیح دادم که‌این‌عملیات‌نقدری وسیع‌ودامنه‌داراست که تهیه‌آن‌آن‌را سرسری گرفت وتذکر دادم که من‌همواره حاضرم که گروهی از کارشناسان انگلیسی‌روسی جلسه‌ای‌تشکیل‌داده‌درباره واحدهای نظامی‌ومهماتی که برای‌انجام‌این‌عملیات ضروری‌است مشاوره کنند ودرغیراین‌صورت‌هر گونه بحث‌دراین موردبیهوده خواهدبود .

دراین‌هنگام ازعلاقه‌مفرط انگلستان دائر بهمکاری باشوروبها وادامه‌دوستی این کشوربس‌از پایان‌صحبت کردم وهمچنین بوی گفتم که چقدرآرزومندم که بتوانم‌بامارشال استالین‌ملاقات کنم‌وبوی خاطر نشان ساختم که ملاقات‌سران سه کشور امریکا شوروی و انگلستان تاچه‌اندازه درآینده دنیا اهمیت خواهدداشت •

پس‌از آن‌موضوع‌صحبت راتلگراف‌استالین‌درباره‌کاروانهای دریائی کشاندم‌وبطور خلاصه گفتم که بعقیده‌من‌این‌تلگراف بهیچوجه‌برای حل‌مسئله‌کاروانهای دریائی‌تنظیم‌نشده‌وقرائت این‌نامه سیاراسباب ناراحتی‌من‌شده‌واز پاسخ‌دادن‌بآن بیمناك‌بودم‌زیرا بیم آن‌میرفت که این‌پاسخ‌اوضاع‌را بیش‌از پیش باوخامت مواجه‌سازد‌وچون‌اکنون‌وزیر امورخارجه مادرشوروی‌اقامت داردمن بوی‌مامورت داده‌ام که این‌مسئله‌را درمحل‌بامقامات‌شوروی‌حل کند وباین‌جهت نمیخواهم‌باین تلگراف‌پاسخ دهم‌واینك عین‌آنرا‌شما تسلیم میکنم• پس از گفتن‌این‌جمله تلگراف‌را‌بدست‌سفیر کبیر دادم•

اطلاعات هنری

سرانجام موسیقی جدید دنیا

بدون تردید تغییراتی که در موسیقی داده میشود از آمریکا سر چشمه میگیرد و بواسطه فیلمهای متعددی که آمریکا ببازارهای جهان می‌فرستند و تهیه صفحات موسیقی و توسعه کار موزیسین‌های آن سرزمین تاحد قابل توجهی موسیقی اکثر کشورهارا تحت تاثیر قرارمیدهد... ازمدتی پیش در آمریکا یك مبارزه محسوس بین دستجات مختلف، برای تحول دراین رشته هنری شروع شده و معلوم نبود بالاخره کدام رشته عمومیت پیداخواهد کرد. جاز قدیم- جاز مدرن- کلاسیك سبك و یا کلاسیك آنچه مسلم است مردم آمریکا موسیقی کلاسیك رانمیتوانند بطور دائم بشنوند ومثل تمام مردم دنیا، عده خاصی، آنهم درمواقع معین علاقمند بشنیدن آهنگهای کلاسیك هستند...

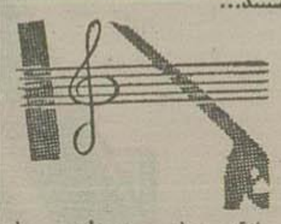

جازقدیم، با سر وصدای سرسام آور نیز نه تنها مورد علاقه نیست بلکه مورد نفرت عدهٔ زیادی‌ازمردم جهان میباشد در این‌صورت فقط از بین دو نوع دیگر یعنی جازمدرن وکلاسیك سبك، تحول موسیقی شروع خواهد شد.

همه ساله فستیوال بزرگی با شرکت هنرمندان موسیقی جاز در شهر «نیوپورت» تشکیل میشود امسال نیز این فستیوال تشکیل شد و مبارزه‌ای بین انواع موسیقی در این مجمع مشهود گردید زیرا هریك از چهار رشته فوق الذکر علاقمندانی دارد که میکوشیدند رشته مورد توجه خودرا عمومیت دهند و سرانجام یك راه قطعی پیدا شد.

در پایان فستیوال، از اظهارات منتقدین واستادان موسیقی اینطور استنباط شد که آهنگهای جاز مدرن متمایل به کلاسیك شده ودر سال گذشته تعداد زیادی آهنگ ساخته شده است که به آثار ۱۹۳۰ یعنی «سوئین» و «بلوز» شباهت دارد وباید اطمینان داشت که موسیقی دنیا همین راه‌را خواهد پیمود و تا یکی دو سال دیگر کلیه آهنگها با توجه بنکات فوق ساخته میشود.

باین معنی که آهنگها بر اساس جاز مدرن وریشه کلاسیك سبك ساخته شده ومخلوطی از مجموع سبکهای دنیاپسند خواهدبود. جمعی نیز توضیح میدادند که همین جاز مدرن بجای اینکه درلباس کلاسیك درآید، ممکن‌است توام باآهنگهای مهم جهان‌شود، یعنی آثار باخ- موزار- دبوسی واستراوینسکی رابه لباس جازمدرن درآورند.

دراین فستیوال محقق شد که تقریبا ۹۵ درصد ازموسیقی‌دانانی که حضور داشتند عقیده‌دارند که باید جاز مدرن بدون گفتگو حفظ شود وتوسعه پیداکند وجاز قدیم طرد گردد، ضمنا همین جاز مدرن‌حتما متن کلاسیك داشته‌باشد.

این یگانه‌راهی است که موردقبول آهنگسازان ونوازندگان آمریکا قرار گرفته و تشکیل فستیوال «نیوپورت» این اهمیت را داشت که تاحدی تردید ودودلی آهنگسازان را ازبین برد وهدفی برای آنهاتعیین کرد.

کوزه ها

دریکی ازطالارهای موزه نیویورك اخیرانمایشگاهی ترتیب داده شده است که تامدتی دائر خواهد بود. دراین نمایشگاه‌جالب‌فقط اشیاء سفالین وکوزه‌ها و کاسه‌های گرانبها وپر- نقش ونگار قرنهای گذشته قرارداده شده‌است.

علت تشکیل نمایشگاه مزبور اینست که‌متصدیان مربوطه عقیده دارند که قدیمی‌ترین آثار دستی انسان، کاسه وکوزه بوده وقبل ازهرچیز اشیاء مورد نیاز خودرا با گل می ساخته‌اند واشیاء فلزی و چوبی بعدها ساخته شده است باین جهت سلیقه وهنر انسان اولیه را از مشاهده اینگونه اجناس میتوان درك کرد.

موزیسین ایرانی درآمریکا

آقای عطاءاله‌خادم‌میثاق ویولونیست اول ارکستر سمفونیك تهران که‌در اواخر شهریور ماه گذشته از طریق برنامه تبادل فرهنگی وزارت امور خارجه امریکا به امریکاعزیمت کرد.

اخیرا خادم میثاق از شهرویچیتا واقع درایالت کانزاس دیدن کردو مدت یك هفته در آن شهر اقامت داشت.

خادق میثاق درمدتی که‌دراین‌شهر بود در فستیوال پیانوئی که‌ترتیب‌داده شده‌بود شرکت نمود. وی ضمنا در برنامه کنسرت‌اطفال‌شهر «ویچیتا» نیزحضور یافت ودراین مورد گفت: من‌پس‌از مراجعت به‌ایران راجع به برنامه های کنسرت‌اطفال با مقامات: مربوطه مذاکره خواهم کردوتجربیاتی را که‌دراین زمینه درامریکا بدست آورده‌ام دراختیار اداره کل هنرهای زیبا خواهم گذاشت.

جایزه نقاشان مقیم تهران

بوسیله آقای وزیر دربارشاهنشاهی داده میشود

ازروز چهاردهم دیماه‌نمایشگاهی ازآثار نقاشان‌مقیم تهران درمحل انجمن ایران وامریکا ترتیب‌داده شده‌است دراین نمایشگاه‌سالیانه، ۱۵ تابلو ازنقاشان ایرانی ۳۰تابلو از نقاشان انگلیسی مقیم‌تهران‌به معرض تماشا گذارده شده‌است و مدت نمایشگاه تا۲۹ دیماه جاری خواهد بود.

بعدازظهر روز۲۴دیماه جوائزبهترین آثار بوسیله آقای علاء وزیردربار شاهنشاهی داده خواهدشدوبهترین

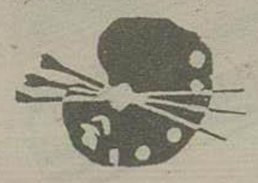

تابلوها بوسیله هیئتی ازمتخصصین هنرنقاشی انتخاب میگردد. ورود باین نمایشگاه برای تمام‌علاقمندان آزاد است.

در باشگاه مهرگان

آقای پکف سفیر کبیر شوروی از آثار استاد بهزاد دیدن میکند

روز سه‌شنبه گذشته طبق دعوت قبلی جامعه لیسانسیه‌های دانشسرایعالی ازساعت ۵ر۵ بعدازظهر عده‌ای ازرجال ونمایندگان سیاسی خارجی برای دیدن‌آثار ۴۰تن ازنقاشان ایرانی درباشگاه مهرگان حضور یافتندو آقای‌درخشش رئیس‌جامعه لیسانسیه‌های دانشسرایعالی هنرمندان رابمدعوین معرفی نمود.

دیدن آثار نقاشی، مجسمه‌سازی، طراحی وسایر آثاردستی هنرمندان‌ایرانی درنمایندگان خارجی اثرنیکو بخشید وهرقسمت باتشویق آنان مواجه میشد، درخاتمه هریك بااظهارقدردانی از هنرمندان ایرانی ازنمایشگاه خارج میشدند. این‌مراسم تاساعت ۸ر۳۰ بعدازظهر ادامه‌داشت ونمایشگاه مزبور نیز تاروز۲۰ دیماه مفتوح است.

خانه ارواح

دربین برنامه‌های اخیر جامعه‌بارید (تاترملی) خانه ارواح راباید جزء برنامه‌های خوب بشمار آورد که باسبك وشیوه تازه‌ای بروی صحنه آمده‌است.

نویسنده پیس «ادوارد دوفیلیپو» که‌یك نمایشنامه نویس ایتالیائی است آنرا بسیار جذاب‌وعالی‌برشته تحریر درآورده وآقای خاکدان‌نیز ازعهده اقتباس وترجمه آن بطرز شایسته‌ای برآمده است.

آقایان تفکری وکوره‌چیان‌وپرویز دراین پیس نقشهای خودرا خوب و طبیعی ایفا میکنند. بانوان ژیلا، دیانا و دوشیزه سودابه و آقایان

زهتاب، کیانی، مختاری وشعبانی نقشهای دیگر رابازی میکنند که

ویولونیست روسی در امریکا

خبرگزاریهای خارجی‌ازنیویورك گزارش‌میدهندکه دیروز «لئونید کوگان» ویولونیست مشهور شوروی که چندماه قبل نیز بایران مسافرت کرده‌بود، برای‌دادن کنسرت واردنیویورك شده وقراراست درشهرهای مختلف ایالات متحده آمریکا و کانادا کنسرت بدهد ویولونیست ۳۴ ساله‌روسی هنگام پیاده‌شدن از هواپیما درفرودگاه ایدل‌وایلد نیویورك به‌مخبرین جرائد گفت بسیار خوشوقتم که بخاك آمریکا واردشده‌ام این اولین مرتبه‌است که‌ازاین کشور دیدن‌میکنم. من‌درمیان موسیقی‌دانان آمریکائی دوستان زیادی‌دارم وازاینکه میتوانم درآمریکا وکانادا کنسرت بدهم بسیار خوشحالم.

هنرپیشه اول هند

وضع خانواده نرگس مثانه کوچکی از اوضاع هنداست. مادرش مسلمان بوده وازهنرمندان آوازهای کلاسیك بشمار میرفت وپدرش از طایفه مقدسین هندو بود. وقتی‌پدر نرگس بازوجه آینده خود ملاقات کرد هنوز در دانشکده پزشکی به تحصیل اشتغال داشت ولی در آن روزها بهیچوجه نتوانست فکرعروسی بااورادرسر بپرورانند زیرا چطور ممکن‌بود خانواده‌متعصب‌او یك‌عروس مسلمان داشته‌باشند آنهم‌عروسی که روی صحنه میایستد و آواز میخواند ولی مادرنرگس زن‌زیرکی بود زیرا ظاهرا به‌معشوق‌اعتنا نکرد وبه‌هنرخود ادامه داد. کمی بعد وارد سینماشد ودرتهیه چهار فیلم شرکت جست که اولین آنها «درجستجوی حقیقت» نام داشت. بعد بامعشوق ازدواج کرد ولی شغل اصلی را ازدست نداد.

وی دخترجوانش نرگس راازاوان کودکی باهنر آشنا ساخت ولی‌ازسن هفت سالگی ارتباط اورا باعالم هنر قطع کردند زیرا بمدرسه رفت‌وفکر سینما وبازی رفته رفته ازمخیله او بخارج شد. تدریجاتوجه کارپدرشد ونسبت به‌پزشکی اظهار علاقه میکرد درسال ۱۹۴۳ محبوب مدیر تهیه‌فیلم های هندی درجستجوی دختر جوانی بود که بتواند باذکاوت وشیرینی در فیلم های آینده اوبازی کند. وی‌نزد پدر نرگس رفت ومادرش نیزاو را تشویق کرد که دعوت محبوب را بپذیرد. نرگس دراین باره میگفت «استش را بخواهید آنموقع‌هیچ‌دلم نمیخواست هنرپیشه‌شوم‌نظربیشترمتوجه پزشکی بود امابالاخره‌فریبم دادند وفقط برای سرگرمی و تفریح مرا باستودیو بردند.

زوجه «محبوب» همان‌روز دختر جوان را توالت کرد وروی‌صحنه‌برد. نرگس اول مقاومت کرد ودلش‌نمی خواست هنرپیشه شود ولی بالاخره مجبور شد در برابر چراغ‌های پرنور فیلمبردار قرار گیرد واول بار در فیلم «سرنوشت» شرکت کرد.

بدنبال فیلم اول از استودیوفرار کرد وبمدرسه‌رفت وچون چهاردهسال بیشتر ازعمرش‌نمیگذشت‌درامتحانات شرکت کرد وقبول شد ولی وقتی که‌دریافت فیلمش شهرت یافته‌دیگر کلاس‌خشك دبیرستانی را دوست نداشت دیگر گم شدن کتابچه و مشاهده دوکلمه «دوستت دارم» که توسط برادر همکلاسی‌های خودتوی آنها نوشته میشد برای اوجالب نبود.

نرگس دراین باره گفت: نمیدانم چطور شد که‌دیگر دلم نمیخواست دکترشوم لذت توفیق زیردندانم‌رفته بود ومیل داشتم روز بروز برموفقیت های آنی‌ام افزوده گردد. راه‌موفقیت نیز برای اوباز بود زیرا روزی‌یك قرار داد جدید امضاء میکرد چنانچه یك‌روزشانزده قرارداد امضاء کردو همه راانجام داد. نرگس زمانی‌چون آتش بودلحظه‌ئی‌آرام نداشت ومرتب فعالیت میکرد.

بهمین دلیل امروز که‌انسان‌اورا این چنین آرام وساکت میابد دچار تحیر میشود. نرگس بارفتاری که داردجوانان بانوق هندی رابعالم‌سینما دعوت میکند ودرعین حال به‌دختران ساموزد چگونه آرام ومودب وخوددار باشند وشاید همین امریکی ازعللی است که‌آینده سینمای‌هندرا روشن وپر میسازد.

آ-۳۳۰۶۲

ارکستر سمفونیك تهران
سومین کنسرت فصل
در تالار فرهنك
محل فروش بلیط: بنگاه پارکر چهارراه قوام السلطنه دفتر انجمن فیلارمونیك تهران- دفتر هنرستان عالی موسیقی- قنادی شاهرضا چهارراه پهلوی
آ-۳۲۵۱۲ ۲-۳

آ-۳۲۱۰۲

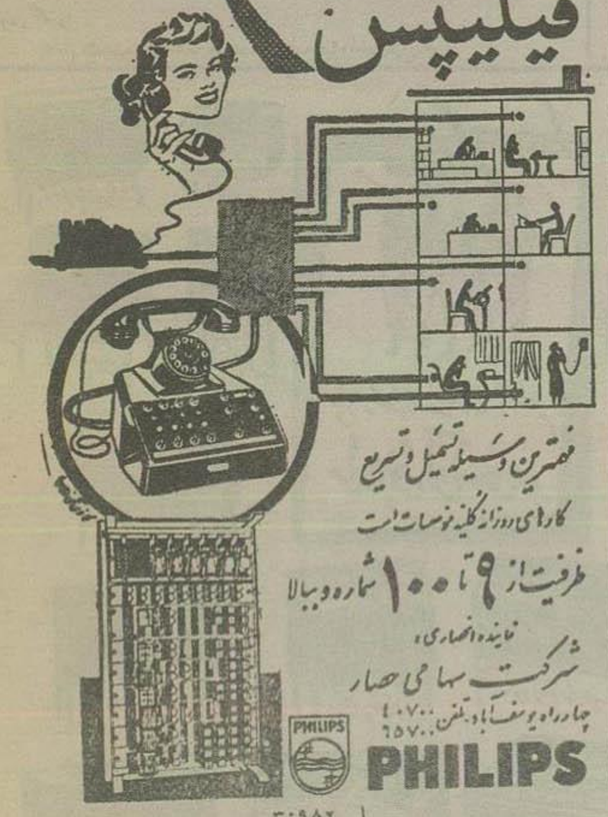

آ-۳۰۹۸۲

از نقاط مزبور به سایر شهرهای دنیا
برای تهیه بلیط و کسب اطلاع بیشتر بکلیه آژانس‌های مسافربری باشرکت اتالیا کشور خیابان فردوسی مقابل خیابان کوشك تلفن ۶۶۷۶۷ و ۳۶۷۲۳ مراجعه فرمائید
آ-۳۳۱۱۰

آ-۳۳۰۲۸

مشهدی عباد
یك برنامه جالب توجه و تفریحی که شما را فارغ از افکار و ناراحتی روزانه مینماید
فقط در سینمای زیبای فری
نشانی سی متری نظامی چهارراه هنیریه تلفن ۲۷۸۹۳
شروع سانسها ۴-۶-۸ بعد از ظهر (روز جمعه از ده صبح)
آ-۳۳۰۵۲ ۱-۲ مطلوبی

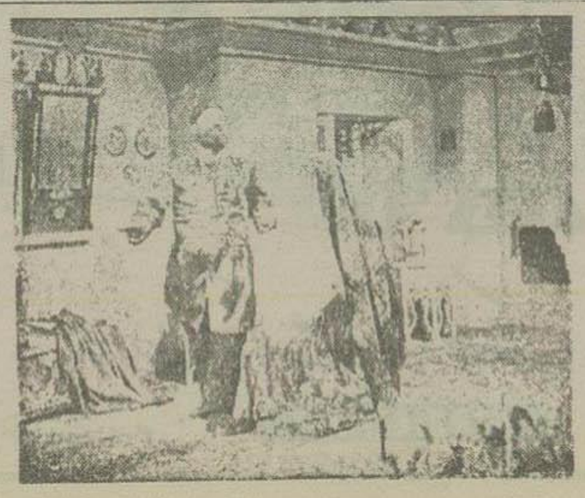

مشهدی عباد
فیلم کمدی وموزیکال تمام‌رنگی دارای اصیل‌ترین ساز و آوازترکی باشتراك
آقایف در نقش مشهدی عباد

از خاطرات راشل موسولینی

سرگذشت موسولینی

-۸-

هنگامیکه نوبت بمن رسید در اولین بار خود را مه گیجی زده و وانمود کردم که چیزی از این سئوال نفهمیده ام * دومین بار نیز از گفتن «بله» خودداری کردم از گوشه چشم میدیدم که لیتو چقدر از این جریان ناراحت است و بخودش می پیچد *

سرانجام برای سومین بار که این سئوال بعمل آمد با آهستگی تمام گفتم «بله» در این موقع دیدم که بنیتو نفس راحتی کشید و قیافه عادی خود را باز گرفت *

***

شوهرم پیش از اینکه دوباره سوی جبهه عزیمت کند بمن گفت می ترسم که این بار دیگر بر نگردم *

این کلمات را بقدری جدی ادا کرده بود که من در تمام مدتی که وی در جبهه بسر میبرد روزهای وحشتناک و شومی را بسر می بردم و هر آن انتظار دریافت خبر ناگواری را داشتم *

یک روز تلگرافا بمن خبر رسید که بنیتو در اثر انفجار نارنجک شدت خمی شده و به بیمارستان نظامی «رونچی» منتقل گردیده و پزشکان از نجات وی اظهار یاس کرده اند *

در اثر انفجار استخوان بزرگ ساق پای او شکسته بود ولی یک عمل جراحی سریع مانع از این شد که ساق پای او بریده شود معذلک هیچوقت ساق او بحال عادی در نیامد و همچنین بنیتو تا آخر عمر نمی توانست براحتی کفش بپوشد اغلب پس از پوشیدن کفش های معمولی محل گلوله ای که بپای او خورده بود چرک میکرد * باین جهت او همیشه کفش مخصوصی بپا میکرد *

پس از آنکه حال بنیتو اندکی بهبودی یافت او را به بیمارستان «اودین» واز آنجا مرا بمنخانه میلان فرستادند و من توانستم در آنجا نزد وی مانده مشخصا از او پرستاری کنم *

در نتیجه کمک پزشک معالج بنیتو که یکی از دوستان صمیمی ما بود من موفق شدم خود را صورت پرستار در آورده و نام مستعار از بنیتو مواظبت کنم در بیمارستان هیچ کس نمیدانست که من همسر موسلینی هستم *

یک روز هنگامی که برای رفتن به بیمارستان از ترامواى پیاده میشدم با یک زن بدبخت و لاغر اندامی برخورد کردم که نسبت بوی نفرت زیادی در دل خود احساس نمودم *

ده دقیقه بعد بار دیگر او را در بیمارستان دیدم که با قدمهای محکم و مصمم بسوی من آمد و بنای فحاشی را گذاشت و فریاد زد:

«زن موسلینی من هستم تو حق نداری پیش او بمانی» در آنموقع او را شناختم همان زن دیوانه اتریشی بود * بدون اینکه مهلت حرف زدن بیشتری باو بدهم فورا بطرف او پریده و پس از وارد آوردن چند ضربه مشت و لگد گلویش را با دو دست محکم گرفتم و تصمیم داشتم که در همانجا خفه اش کنم *

بنیتو که در تختخواب خود مانند مومیائی نوار پیچ شده بود فقط می توانست دست راست خود را تکان بدهد (صبحها هنگامیکه میخواست مقاله بنویسد من وی در گرفتن قلم کمک میکردم) فهمید که اگر کسی به نجات دیوانه فرود زیر پنجره های من خفه خواهد شد با یک قوه مافوق بشری تکانی بخود داد و خواست خود را از تختخواب پائین پرتاب کند در این حال فریادی از سالن برخاست:

«موسلینی خود کشی میکند» افسر پزشکان و پرستاران بسوی او دویدند و من زن دیوانه را رها کرده و از شدت غیظ شروع بگریه کردن نمودم در این ضمن دیوانه از موقعیت استفاده کرده و فرار نمود

برونو در آوریل ۱۹۱۸ متولد شد موسلینی که هنگام تولد نخستین پسر خود در جبهه جنگ بود مانند همیشه بی نهایت مایل بود که هنگام تولد سومین فرزندش بر بالین من حاضر شود * این بود که از یکماه پیش همه روزه پیش از رفتن بدفتر روزنامه از من میپرسید:

اطمینان داری که امروز حالت خوب است؟ آیا می توانم با خاطر آسوده سر کارم بروم؟ همیشه میگفت نمیدانم چه سری است که تمام خبرهای خوش را که مربوط بخود ماست با نداز دهان دیگران میشنوم.

معذلک مقدر این بود که برونو نیز در غیبت وی بدنیا بیاید * یکروز صبح که روز ۲۲ آوریل بود بنیتو بمن گفت که باید برای انجام کاری باقطار بژن بروم و پیش از اینکه از اتاق خارج شود با یک لحن جدی گفت: «ولی نمیخواهم همین امروز وضع حمل کنی» من که در آنموقع مشغول تمیز کردن کف اطاق بودم گفتم:

خاطرات جمع باشد این دفعه دیگر همه چیز را خواهی دید

خاطرات مفتی فلسطین

نقشه ایکه انگلیسها برای شکست انقلاب فلسطین طرح کرده بودند

ترجمه: کاظم چایچیان (۱۶)

ولی انگلیسها از ورود من به بغداد بی اندازه ناراحت شدند و هر فعالیتی را که نشان میدادیم و در هر ضیافتی که شرکت میکردیم مورد مراقبت افراد دستگاه جاسوسی انگلیس قرار داشتیم و سفارت انگلستان مرتبا نسبت برفت و آمد من و شرکت در ضیافتها اعتراض میکرد.

در وزارت داخله عراق یک مستشار بانفوذ و مقتدر انگلیسی بنام «مستر ادموندس» مشغول کار بود. مرحوم سرلشکر امین العمری که در آنموقع فرمانده لشکر یک بود بمن خبر داد که مستر ادموندس نقشه ای طرح کرده است که بطور ناگهانی مرا بوسیله نیروی مسلحی بدزدند و در خارج از عراق زندانی نمایند. از این خبر تعجب نکردم زیرا آنها در امر دزدیدن رجال سابقه داشتند زیرا در سال ۱۹۲۰ مرحوم یاسین الهاشمی را که رئیس مجلس شورای جنگی دمشق در اوائل حکومت اولین کابینه عربی در زمان ملک فیصل اول بود دزدیدند و در یک سربازخانه انگلیسی در صرفند (در فلسطین) توقیف نمودند و مدتی اورا در آنجا زندانی ساختند. قبل از آنهم انگلیسها طالب النقیب رهبر معروف عراقی را که وزیر داخله بود دزدیدند

جریان واقعه از این قرار بود که کمیسر عالی انگلستان اورا به چای در منزل خود دعوت نمود و هنگامیکه از منزل کمیسر عالی انگلیس خارج میشد ناگهان افراد مسلح نظامی اطراف اورا گرفتند و ویرا بطرف یک کمانکار ارتشی بردند و از آنجا اورا به بصره فرستادند.

و از بصره با یک کشتی به هندوستان تبعید و مدتی در آنجا زندانی بود در یک ضیافت شنیدم که سرلشکر امین العمری باسرهنگ صلاح الدین الصباغ که در آنموقع فرمانده لشکر دو بود صحبت میکرد و خاطرنشان میساخت که چنانچه نقشه مستر ادموندس در مورد دزدیدن من بموقع اجرا گذاشته شود ننگ بزرگی برای عراق محسوب میگردد.

از آنشب نیروهای مسلحی از سربازان عراقی در خیابان الزهاوی که منزل من در آنجا قرار داشت کشیک میدادند تا از اجرای نقشه مستشار انگلیسی جلوگیری نمایند.

توطئه یهودی

از طرفی هم یک توطئه یهودی بوسیله باند تروریستی ارگون زفای «لیومی» طرح شد. این توطئه در کتابی بنام «آیا مونیخ دومی است» تالیف ریچارد کروسمان نماینده پارلمان انگلیس که معروف بداشتن تمایلات یهودی است افشا شد.

در صفحه بیستم این کتاب چنین یادآور شده بود:

(موقعیکه جنگ اتفاق افتاد، رهبر ارگون پیشنهاد صلح بمقامات انگلیسی تسلیم نمود و پذیرفته شد. این جریان ادامه داشت تا روز حادثه «ستروما» در سال ۱۹۴۲. موقعیکه رهبر ارگون و بعضی از دستیارانش از زندان آزاد شدند خدماتی انجام دادند.

در مه ۱۹۴۱ که انقلاب عراق شروع شد، عده ای از داوطلبان ارگون بوسیله هواپیما به فرودگاه حبانیه در عراق که در دست انگلیسها بودند اعزام شدند.

وظیفه عده مزبور این بود که بالباس عربی وارد عراق گردند و علاوه بر منفجر ساختن تاسیسات نفتی، مفتی را هم بدزدند رازیل که فرمانده این عده بود در یکی از این عملیات کشته شد و طی تشریفاتی در مقبره نظامی انگلیسی در حبانیه دفن گردید.

از فرصت اقامت خود در عراق استفاده کردیم و از مسئولین ارتش عراق درخواست نمودیم که به مجاهدین فلسطینی تعلیمات نظامی بدهند. مقامات ارتشی درخواست مارا پذیرفتند و تعلیم مجاهدین را بعهده گرفتند و حتی چندنفر از جوانان فلسطینی هم بعنوان افسران احتیاط در دانشکده افسری عراق قبول شدند تا تعلیمات صحیح نظامی فرا گیرند.

صاحبان آسیابهای اروپ میل

لطفا آدرس خود را نمایندگی اروپ میل شرکت ایرانمارگو خیابان سعدی ۴۵۵ اطلاع دهید تا برای عید نوروز هدیه کمهائی اروپ میل برای شما ارسال گردد. فقط با آسیاب اروپ میل اعتماد کنید

آ-۳۳۰۴۰ «مصور»

کتابخانه اطلاعات

پیر دختر

نام کتابی است از بالزاک که بوسیله آقای غلامرضا سمیعی از دبیران فاضل بفارسی ترجمه و از طرف بنگاه نیل چاپ و منتشر گردیده است.

این کتاب سرگذشت دختری است که عمری را باتخیلات خود گذرانده و پیوسته بدنبال مرد دلخواه خود خواستاران متعدد را جواب میداده است. این کتاب از آثار مشهور بالزاک است.

ترجمه کتاب فصیح و جذاب است. و کلمات و جملات فارسی بخوبی عمق فکر بالزاک و زیبائی زبان اصلی کتاب را منعکس نموده است.

سکه سازان

اولین رمان نویسنده معروف فرانسه آندره ژیداست. که بتوسط آقای حسن هنرمندی بفارسی ترجمه و از طرف بنگاه امیرکبیر منتشر شده است. این کتاب داستان انسانهائی است که بقول نویسنده همه صدای سکه قلب میدهند. ترجمه فارسی کتاب روان و زحمت مترجم در معرفی و ترجمه آثار ژید درخور تحسین است.

ساعتی با شاعر

اخیرا مجموعه ای از نمونه های آثار و شرح حال پاره ای از شعرای معاصر زیر عنوان ساعتی با شاعر با قطع زیبا و کاغذ و چاپ مرغوب به کوشش آقای دکتر صبور به چاپ رسیده است که در نوع خود جالب توجه میباشد. در این مجموعه به تبعیت از پاره تذکره نویسان نمونه هائی از آثار گردآورنده نیز دیده میشود. مزید توفیق مؤلف را در این قبیل خدمات خواهانیم.

کانون سردفتران

نخستین شماره نشریه کانون سردفتران در دیماه جاری منتشر شده و نسخه ای از آن باین روز نامه رسیده است نشریه نامبرده که از این به بعد هر ماه انتشار خواهد یافت یکی از نشریات سودمند بشمار می آید چون دفاتر رسمی کشور قسمت مهمی از امور اجتماعی را عهده دار میباشند و آقایان سردفتران که عموما اهل فضل و اطلاع هستند میتوانند از طریق این نشریه خدمات مفیدی بروشن کردن افکار عمومی انجام دهند.

مزید توفیق ناشرین محترم را مسئلت داریم و مطالعه این نشریه را بعلاقه مندان توصیه میکنیم.

راهنمای مربیان ورزش

ادارهٔ تربیت بدنی استان خراسان بمناسبت تشکیل اولین کنگره مدیران تربیت بدنی در مشهد نشریه بنام با لامنتشر نموده است در این رساله کوچک دستورهای عملی جامعی برای ورزشکاران درج شده و برای علاقمندان قابل استفاده است

تشکر از یک پزشک عالیقدر

بدین وسیله از جناب آقای دکتر عبدالعلی شاهد که در معالجه سکته عارضه آقای دکتر معیری لیاقت و شایستگی خود را بمنصه ظهور رسانده و با نجات معظم له از مرگ حتمی این جانبان را مرهون خود ساخته اند صمیمانه قدردانی نموده و وجود این دکتر عالیقدر را باهالی محترم شهرستان تبریز تبریک میگوئیم.

دکتر یوک لطفی - یوسف معیری - حاج حسین پیرامون - سید عبدالله مهاجری آذر
سرهنگ ۲ عباسقلی معیری - تقی پیرامون - حسینعلی لطفی

آ-۲۳۱۱۹

خود تراش دقیق شماره ۵ ژیلت را با دو تیغ ژیلت آبی مطالبه نمائید

آ-۳۳۰۷۰

هر نوع لباس باندازه و فرم های مختلف از بهترین پارچه که تحت نظر متخصصین فن و با استفاده از آخرین مدل لباس های مد دنیا تهیه میشود در اختیار شما است

همین امروز از فرم های جالب لباسهای مغازه پیرایش دیدن فرمائید

آ-۳۲۸۶۲

MAS

انواع ماشین آلات فلزکاری توز

ساخت چکسلواکی

مرغوبترین نوع خود در دنیاست

ماشین های فرز
ماشینهای متهیه رولیک
ماشینهای صاف کاری
ماشینهای سمباده کنی
ماشینهای قیچی فلزات
ماشین آلات برای خم نمودن فلزات
ماشینهای لوله کنی صفحات فلزی
انواع ماشینهای پرس
در تهران موجود است

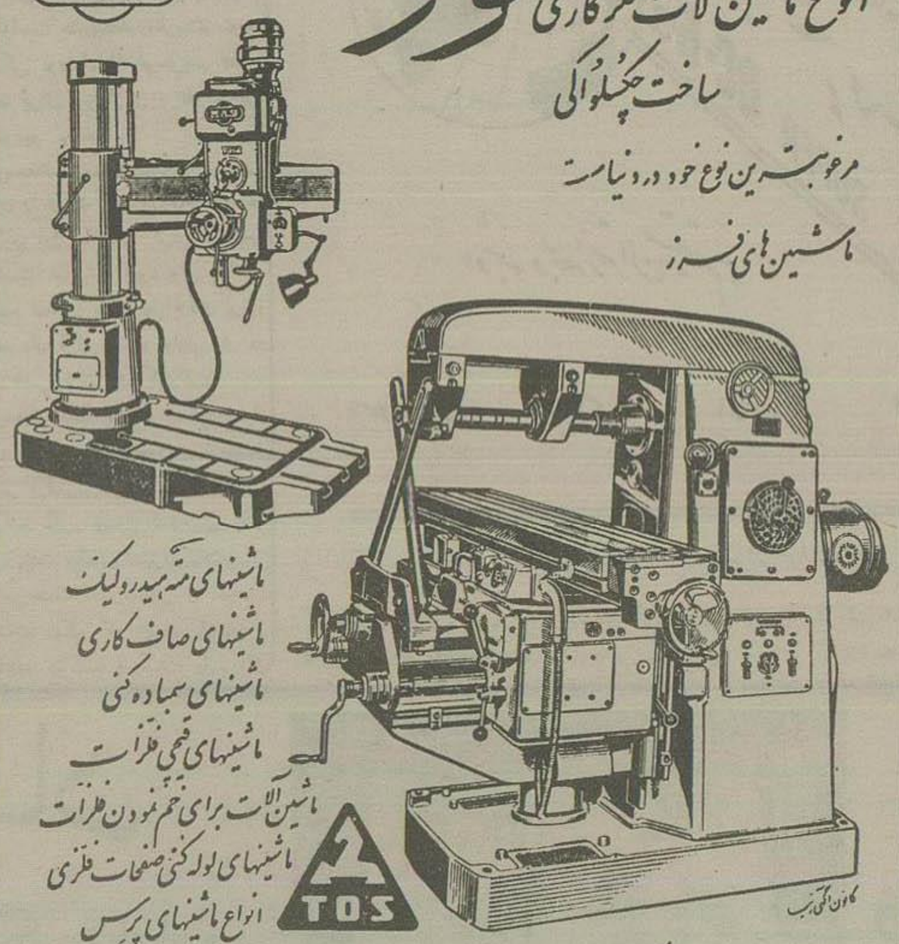

TOS

برای ملاحظه و امتحان به شرکت ایران اشکوا چهارراه یوسف آباد شماره ۱۷۸۶ مراجعه فرمایید

تلفن: ۴۲۰۵۹

STROJEXPORT
PRAHA-CZECHOSLOVAKIA

LUXOR RADIO
قسمتی از محصولات کارخانه معظم رادیو لوکسور

نماینده انحصاری رادیو لوکسور تهران خیابان بوذرجمهری - سرای محمدی - تلفن ۲۰۱۲۱ - ۲۷۶۶۷

در تهران، خیابان نادری، فروشگاه سپولیس «اردشیری» در دوراه دولت مقابل پمپ بنزین شرکت سهامی لرد، در شهرستانها از نمایندگان ما ابتیاع فرمائید

آ-۲۳۰۲۴

در جهان ورزش

سرپرست اسکی دانشگاه

امروز اطلاع حاصل شد که آقای سلدوزی از طرف ادارهٔ تربیت بدنی دانشگاه تهران سرپرستی کاروان اسکی دانشگاه منصوب شده است.

نقشه استادیوم هفتاد هزار نفری تهران

برای تقدیم به پیشگاه شاهنشاه آماده شد - یکی از بزرگترین موسسات ساختمانی ایتالیا این استادیوم را خواهد ساخت - مسابقات آسیائی ۱۹۶۲ در این استادیوم انجام خواهد شد

صبح امروز نیمسار ایزدپناه رئیس انجمن ملی تربیت بدنی بخبرنگار ما گفت که نقشه مقدماتی ساختمان استادیوم ۷۰ هزار نفری تکمیل و برای تقدیم بپیشگاه ملوکانه حاضر شده است موسسه ساختمانی «نروی» که از بزرگترین موسسات ساختمانی ایتالیاست در انتظار نقشه زمین میباشد تا فعالیت ساختمانی خود را در تهران آغاز نماید.

رئیس انجمن متذکر شد که انجمن تربیت بدنی ایران مصمم است مسابقات آسیائی ۱۹۶۲ را در استادیوم ورزشی ۷۰ هزار نفره انجام دهد و امید است که اعلیحضرت همایون شاهنشاهی با اجرای این امر موافقت بفرمایند.

زمینی که فعلا برای ساختمان این استادیوم در نظر گرفته شده است ۲۰۰ هزار متر میباشد ولی رئیس انجمن متذکر شد که ساختمان این استادیوم احتیاج به ۴۰۰ هزار متر زمین دارد.

این استادیوم سه سالن سرپوشیده، یک سالن سرپوشیده شنا، ۵ زمین والیبال و سکتبال خواهد داشت.

نتیجه مسابقات والیبال دبیرستانهای دختران

در مسابقات والیبال دبیرستانهای دختران پایتخت که در حوزه‌های انوشیروان دادگر و رضاشاه کبیر انجام میگیرد تا کنون این نتایج بدست آمده است. در مسابقات دوره اول دبیرستانها جنت بانو نیهالان برنده نونهالان هدف با بهمنیار برنده هدف نصر با داوری برنده صرهمام با ثر با برنده ثریا خاوران با نوشیروان برنده خاوران پرتو با اختیار برنده مختار مهر تجریش با انوشیروان برنده انوشیروان نوباوگان با طبری برنده نوباوگان صدری با شهناز برنده صدری

در مسابقات دوره دوم دبیرستانها کسائی با اسدی برنده کسائی پروین اعتصامی با گوهرشاد برنده گوهرشاد گوهرشاد با شیرین برنده شیرین رضاشاه کبیر با نمونه برنده رضاشاه کبیر شهناز پهلوی با قوام برنده شهناز آزرم با شاهدخت برنده شاهدخت

نتیجه مسابقات هفته دوم دوره اول دبیرستانها ثریا با نونهالان برنده نونهالان هدف با همام برنده هدف مختار با فروزش برنده فروزش نوباوگان با شهرزاد برنده شهرزاد نصر با کوشش برنده کوشش خاوران با انوشیروان برنده فردوس قلهک با بهمنیار برنده فردوس طبری با نوباوگان برنده نوباوگان مهر تجریش با شهرزاد برنده مهر تجریش بوستان با خسرو خاور برنده خسرو خاور در مسابقات هفته دوم دوره دوم دبیرستانها آزرم با کسائی برنده آزرم فرج با رضاشاه کبیر برنده رضاشاه کبیر خزائلی با نمونه برنده خزائلی شمس با نور بخش تهران نو برنده نور بخش شهناز پهلوی با پروین اعتصامی برنده شهناز پهلوی صدری با ژاندارک برنده ژاندارک شهناز با گوهرشاد برنده گوهرشاد دنباله مسابقات روز جمعه فردا در همان حوزه‌ها ادامه خواهد داشت

مسابقات فوتبال دبیرستانها

مسابقات فوتبال دوره‌ای دبیرستانهای تهران در ۵ حوزه با شرکت ۱۳۱ تیم زیر نظر اداره تربیت بدنی فرهنگ تهران از هفته گذشته آغاز گردید. این مسابقات تا اردیبهشت ماه سال ۳۷ ادامه خواهد داشت و تا کنون نتایج زیر بدست آمده است

مسابقات حوزه امجدیه

دوره اول دبیرستانهای قریب با مرآت برنده مرآت - هدف با مدرس برنده هدف در دوره دوم دبیرستانها مدرس با هدف شماره ۳ برنده هدف - ۱۵ بهمن با ایرانشهر برنده ایرانشهر - کمالیه با فروغی برنده کمالیه تقوی با مهر افضل برنده مهر افضلی

مسابقات حوزه راه آهن

دوره اول دبیرستانها ذوقی با جامی مساوی فردوسی با حکیم نظامی برنده حکیم نظامی رهنما با علامه برنده علامه در دوره دوم دبیرستانها علامه با رازی برنده علامه حکیم نظامی با فرهمند برنده فرهمند.

مسابقات حوزه قلهک

دوره اول نیکی علاء با خیام قلهک برنده نیکی علاء محمد رضاشاه با فردوسی برنده محمد رضاشاه - محمد نراقی با بهرام برنده بهرام جم با شاهپور برنده جم دوره دوم دبیرستانها رشید با سمی با نیکی علاء برنده رشید با سمی

مسابقات حوزه البرز

دوره دوم دبیرستانها با مداد با ساسان برنده با مداد کوشش با اسفندیار برنده اسفندیار اسدآبادی با هنرستان برنده هنرستان

قهرمانان کشتی آزاد باشگاههای تهران

باشگاه کیان در کشتی آزاد مقام اول را بدست آورد

مسابقات فینال کشتی آزاد دوره‌ای باشگاه‌های تهران که دیروز آخرین قسمت آن در سالون سرپوشیده محمدرضاشاه پهلوی انجام گردید قهرمانان باشگاه های تهران شرح زیر انتخاب شدند:

در وزن اول آقایان رفتاری از باشگاه کیان حسین پور از بوستان ورزش مهر آفتاب از تهران جوان در وزن دوم عظیمی از کیان تبریزی از فردوسی صبحانی از پولاد در وزن سوم کرمانی از کیان میرمالک و عباس - در وزن چهارم پرویز عرب از تاج معزی پور از کیان آذری از دارائی در وزن پنجم حبیبی از کیان تاجیک از دارائی مجلسی از سپه در وزن ششم سروری از کیان مهدی زاده از فردوسی طباخوری از پولاد در وزن هفتم کلیان از تاج حیدری از پولاد ملکان از دارائی در وزن هشتم عزیزی از دارائی مرادی از تاج در جمع امتیازات باشگاه ورزشی کیان با امتیاز قابل ملاحظه‌ای مقام اول کشتی آزاد باشگاههای تهران را بدست آورد.

در مسابقات کشتی آزاد تهران ۱۱۸ نفر کشتی گیر از ۲۶ باشگاه شرکت نموده بودند، جمعاً ۱۷۶ کشتی گرفتند

مسابقات کشتی فرنگی باشگاه‌های تهران از ساعت ۴ بعدازظهر امروز در همان محل انجام خواهد شد.

مسابقات دوره‌ای فوتبال باشگاههای تهران

دنبالهٔ مسابقات فوتبال دوره‌ای باشگاههای تهران نزدیک باتمام میباشد مسابقات هر هفته مهیج‌تر از هفتهٔ قبل میشود مسابقاتی که روز جمعه فردا در استادیوم امجدیه انجام خواهد شد بشرح زیر میباشد.

باشگاههای دارائی با شعاع داریوش با سپه آرارات با تهران جوان کیان با تاج.

مسابقهٔ اخیر بهترین مسابقهٔ این هفته محسوب میشود چون تیم جوان باشگاه کیان در مقابل تیم تاج خودنمائی میکند.

مسابقات حوزه شهبار

دوره دوم دبیرستانها: مدرنا راشدی برنده بدر امیر کبیر با پهلوی برنده امیر کبیر بهبهانی با ناصر خسرو برنده بهبهانی مسابقات دوره اول امیر کبیر با پهلوی مساوی ناصر خسرو با شاهپور علیرضا برنده ناصر خسرو بدر با ایوریحان برنده ایوریحان

پایان مسابقات شطرنج

باشگاه ورزشی تهران جوان جهت تعیین تیم باشگاه بین ۲۴ نفر از شطرنج بازان مسابقه‌ای بطور دوره‌ای ترتیب داد که شب گذشته آخرین قسمت آن بپایان رسید در نتیجه آقایان ایرانخواه - بارجانی - شهسوار - اسلامی - عفتیان - شهرستانی ترتیب مقام اول تا ششم را بدست آوردند

اطلاعات کارگری

قوانین کار و بیمه‌های اجتماعی در دروس کارگران

از طرف اداره کل کار استان تهران طی بخشنامه‌ای بکلیه کارخانه‌ها دستور داده شده است که آموزگارانیکه در کلاسهای آموزشی کارخانه‌ها، کارگاهها مشغول تدریس هستند ابلاغ نمایند که از کلاس دوم در هر جلسه درس یکی از قوانین کار و بیمه‌های اجتماعی را تعریف و برای کارگران تشریح نمایند و در موقع امتحان قسمتهای تدریس شده را مانند یکی از مواد امتحان محسوب و از کارگران امتحان نمایند تا بدین ترتیب کارگران از قوانینی که با آن سر و کار دارند مستحضر باشند.

نمایش فیلم برای کارگران

در ماه گذشته از طرف وزارت کار دو واحد سینما سیار باستانهای اول - دوم و پنجم مسافرت نموده و در شهرستانهای: رشت - بندرپهلوی - هشتپر - لاهیجان لنگرود - رودسر - رامسر - آمل - بابلسر - بابل - شاهی - ساری - بهشهر - بندرشاه گرگان - گنبدقابوس - دامغان - سمنان - کرمانشاه - همدان - کاشان - ملایر ساوه - محلات - گلپایگان - بروجرد - کنگاور - سنندج - شاه‌آباد - قصرشیرین خسروی فیلمهای کارگری و تربیتی برای کارگران و اهالی شهرستانهای مذکور بمعرض نمایش گذاشته‌اند

پایان چهارمین دوره کلاس آموزش قانون کار

چهارمین دوره کلاس آموزش قانون کار که باشرکت چهل نفر از نمایندگان کارگران شهرستانها بمدت ده روز در وزارت کار تشکیل شده بود بپایان یافت و گواهینامه‌های فارغ التحصیلان توسط آقای دکتر شیبانی معاون فنی وزارت کار توزیع شد.

در این کلاس برای اولین بار یک نماینده زن از شهرستان رشت شرکت نموده بود و از نظر تفاوت این موضوع با روز آزادی بانوان در این باره صحبت شد.

دعوتنامه مجمع عمومی فوق العاده شرکت

جلسه مجمع عمومی طور فوق العاده صاحبان سهام شرکت سهامی اتومبیل از کلیه سهامداران شرکت دعوت میشود در تاریخ شنبه ۲۸ر۱۰ر۳۶ ساعت ۴ بعداز ظهر در محل شرکت واقع در چهارراه کمرک امیریه حضور بهمرسانند.

دستور جلسه

۱ - تغییر هیئت مدیره شرکت

آ - ۲۳۱۷۵

قبل از خرید بارانی اول بمغازه پیرایش مراجعه فرمائید

آ - ۳۲۹۸۰

با مدل های ۱۹۵۸ محصولات RFT آلمان آشنا شوید

اشتاسفورت مدل ۶۰۰ دارای ۳ بلندگوی هایفیدلیتی دستگاه تون ریجیتر مخصوص موزیک، صحبت و سخنرانی با جلو پرده برنز

رادیوگرام مبلی اشتاسفورت ساخت آلمان چوب گردو با رادیو اشتاسفورت و بلندگوی هایفیدلیتی و گرام ۱۲ صفحه اتوماتیک

اشتاسفورت مدل ۸۰۰ دارای ۳ بلندگوی هایفیدلیتی - دستگاه تون ریجیتر با جلو پرده برنز.

ایلمونا ۶ لامپ چهار موج با موج بلند

المپیا ۷ لامپ دارای ۳ بلندگو.

اشتاسفورت مدل ۷۰۰ دارای ۲ بلندگوی ۶ اینچی هایفیدلیتی دستگاه تون ریجیتر با جلو پرده برنز.

رما - ۶ لامپ پنج موج دارای امواج پخش شده

برای خرید به فروشندگان مجاز RFT در تهران و شهرستانها مراجعه نمائید

نمایندگی انحصاری محصولات RFT در ایران شرکت سهامی پخش رادیو - خیابان فردوسی - ساختمان امینی

آ - ۳۲۹۹۴

بالاخره پس از سه سال تهیه عظیم ترین فیلم محصول ایران بپایان رسید و اینک در سه سینمای بزرگ تهران نمایش داده میشود

بهلول یک داستان پرشور و هیجانیست که هنوز پس از قرنها گذشت زمان ماجرای آن بصورت قصه‌های شیرین نقل میشود

پرخرج ترین فیلم فارسی که بیشتر از ٤ میلیون ریال برای آن هزینه شده وده‌ها هنرپیشه معروف ومحبوب در آن بازی میکنند

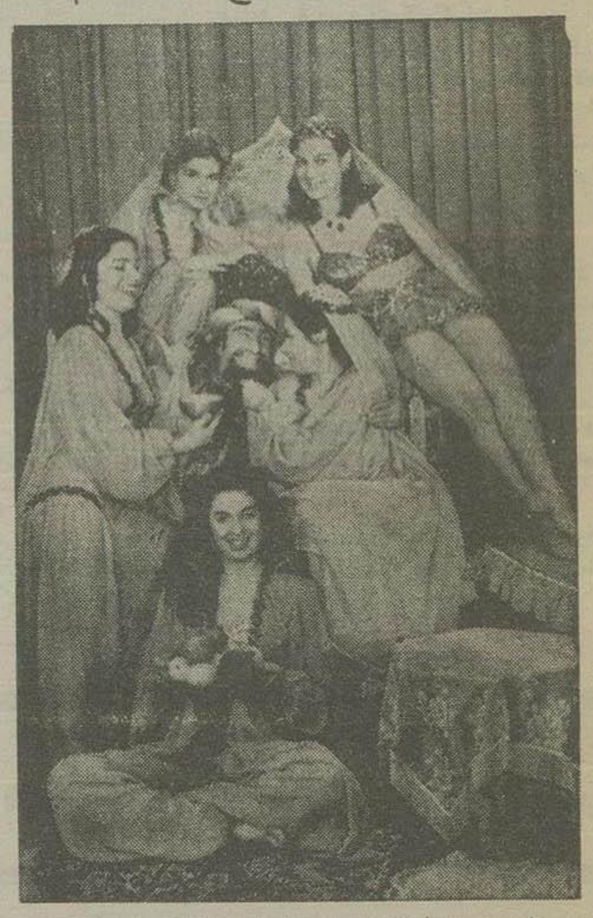

ظهوری درول ابوالعتاهیه بین زیبارویان دربار خلافت هارون الرشید

تقریباسه‌سال پیش بود که آقای محمد شهپره هنرمند عالیقدر سینما وتئاتر ایران بودجه سیار بزرگی در نظر گرفت ومقدمات تهیه بزرگترین فیلم محصول

ایران را آغاز کرد. «شب پره» در آنموقع پس از حساب‌های دقیقی که کرد مدت تهیه فیلم باعظمت خود را حداقل یکسال برآورد نمود والبته این یکسال که گفته شد یعنی یکسال ماکار وفعالیت شبانه روزی وبعقیده خیلی‌ها فقط شب پره ابن قدرت واستعداد را توام باحوصله تمام شدنی دارد که یکسال شب وروزکار کند و محصولی بوجود بیاورد امابر خلاف انتظار وبرآوردی که شده بود یکسال وقت یکسال مبدل شد یعنی کار وفعالیت شبانه روزی سه برابر شد.

امامیدانید نتیجه این امر چه شد؟ حتما تاحال از دهان دوستان یا آشنایانتان شنیده‌اید که محصول سه‌سال کار خستگی ناپذیر «شب پره» وهنرمندانی که با او همکاری میکرده‌اند فیلم باعظمت «بهلول» میباشد که اینک در تهران روی پرده سه سینمای مجلل دیانا ومترو ویل وزهره است.

بدین ترتیب فیلم «بهلول» طی سه‌سال تهیه شد و در این مدت آوازه شهرت آن نه

تنها در سراسر ایران پیچید بلکه صحت معروفیت آن بکشورهای مجاور ایران و خاورمیانه رسیده است وتاحال پیشنهادات زیادی از این کشورها باستودیوهای «ری

یکی از مشاطه گران زیبای دربار خلافت هارون الرشید در فیلم «بهلول»

فیلم» برای خرید ونمایش این فیلم در سینماهای آنجا واصل شده است. سناریوی فیلم تاریخی وباعظمت بهلول توسط خود آقای «محمد شب پره» تهیه کننده فیلم نوشته شده وتصدیق اهل فن یکی از مهیج ترین و پر حادثه ترین سناریو هائی است که تا امروز در ایران نوشته شده است.

خارج تهیه فیلم بهلول رقم بسیار بزرگی است ودر واقع نخستین باریست که یک تهیه کننده ایرانی یک چنین مبلغی برای ساختن فیلم خرج میکند

استودیو ری فیلم برای فیلم «بهلول» مبلغ چهار میلیون ودویست هزار ریال (۴٫۲۰۰٫۰۰۰ ریال) پول پرداخته چون ساختن دکورهای مجلل ودوختن چندین هزار دست لباس که کارا کترها وسیاهی لشکر در این فیلم بر تن دارند وهمچنین اجرت هنرپیشه‌ها ملزم مخارج گزافی بوده است.

برای فیلمبرداری از صحنه‌های فیلم «بهلول» از پلاتوهای استودیو «پارس فیلم» واستودیو «ایرانا فیلم» استفاده شده و دکورهای مجلل وباشکوه فیلم تحت نظر متخصصین فن ساختمان گردیده است.

سه فیلمبردار باسابقه ایران، «ژرژ لیشینسکی»، «فروموشی» و «عنایت اله فمین» صحنه‌های متعدد فیلم «بهلول» را با مهارت وسلیقه خاصی برداشته‌اند و کارگردان فیلم را آقای «صادق بهرامی» هنرمند مشهور انجام داده است. موضوع که بااهمیت در فیلم «بهلول» بدون شک مورد توجه عمومی واقع خواهد شد، سری هنرپیشگان برجسته ومحبوبی هستند که رلهای بااهمیت داستان شیرین «بهلول» را بازی میکنند این هنرپیشگان که هر کدام را بارها شما در روی پرده سینما یا صحنه تئاتر دیده‌اید سالهاست که در این راه وقت صرف کرده وحالا ثمره هنر واطلاعات خودشان را در رشته هنرپیشگی در لباس قهرمانان فیلم بزرگ «بهلول» ظاهر میکنند

هنرپیشگان معروفی که رلهای بااهمیت فیلم «بهلول» را بازی میکنند عبارتند از «صادق بهرامی» و «هوشنگ سارنگ»، «رخشانی»، «طهوری»، «فخری اسودی» منصور متین «مانی»، «قد کچیان»، «نجاحی» «آل داوود»، «جواد ذبیحی»، «روشنیان»، «ست ورز»، «پروانه»، «خواجوی»، «درایا» «حسین محسنی» و «مصدق» و گذشته از آنها بزرگترین و معروفترین گروه هنرپیشگان بالت ورقص و فلورشو اسپانیولی در فیلم «بهلول» بامهارت تامی هنرنمائی میکنند.

موزیک فیلم «بهلول» توسط ارکستر سمفونی تهران برهبری «حنانه» تهیه شده وکلیه قسمت‌های تکنیکی فیلم از قبیل مونتاژ وچاپ وصدابرداری وغیره در استودیوی بزرگ «ساترال» بااستفاده از آخرین دستگاههای لابراتوارهای فیلم‌برداری انجام یافته است.

خلاصه داستان فیلم بهلول یا دیوانه عاقل - گوشه ای از حقایق مکرر تاریخ

در ملاقاتی که ۲ شاعر معروف (سلمان ساوجی وعبید زاکانی باهم میکنند) سلمان از عبید میپرسد (چرا این طبع روان وذوق خدادادی را صرف بذله گوئی وبادمسرائی میکنی) عبید درجواب میگوید (در محیطی که مردم آن جاهل وخالی از فرهنگ باشند جز بازمان عامیانه نمیتوان آنان را هدایت کرد چنانکه در چندصدسال پیش بهلول وابونواس دو دانشمند مبارز تاریخ در لباس دیوانگی مصلحتی وسخرگی باتازیانه هجا استمگران اجتماع را منکوب کردند)

نگویند از سر بازیچه حرفی
کز آن پندی نگیرد صاحب هوش

سلمان ماجرای آنها را جویا میشود عبید چگونه خود را در دست گرفته باسرودن این دوبیت:

ای خواجه مکن تا بتوانی طلب علم
کاندر طلب آب بکی وزه حیاتی

رومسخرگی پیشه کن ومطربی آموز
تا دلدخود از کهتر ومهتر بستانی

عبید سلمان را سال ۱۸۳ هجری کشانده داستان را اینطور تعریف میکند:

سال ۱۸۲ هجری قمری هنگام خلافت هارون الرشید خلیفه بزرگ عباسی که تمدن اسلام باوج ترقی رسیده بود «بهلول» دانشمند باتقوی که از مریدان خاص امام جعفر صادق علیه السلام ومورد احترام کلیه طبقات مسلمان بود بمعیت «جعفر برمکی» وزیر باتدبیر عباسی «وابونواس» شاعر عالیقدر ایران باتمام قوا از مظالم «فضل بن ربیع» وسایر ستمگران مقربین مقام خلافت جلوگیری میکردند

«ابوالعتاهیه» شاعر مدیحه‌سرای عرب که از خوان نعمت «فضل بن ربیع» معیشت مینمود بمناسبت اینکه «ابونوس» دختر ناخوانده خود «شیرین» را بعقد او در نیاورده واز طرفی در مقام شعر وادبیات دقیب سرسخت او بشمار میرفت مصمم شد او وطرفدارانش «جعفر برمکی» و «بهلول» را که در هر حال از او حمایت میکردند

از نظر خلیفه بیندازد بدین منظور بوسیله «فضل» خلیفه را از نفوذ «جناب علوی» بیمناک نمود بانقشه بر کناری «جعفر» از مقام وزارت آنقدر میکوشد تا در دادگاه مخصوص بریاست بهلول «جناب علوی» راهم باتهام داعیه خروج وطغیان محکوم کند وطرفداران او را نسبت به بهلول بدبین سازد.

اما ایرانیان که بادیده تیزبین خویش ناظر اوضاع بودند بهلول را متوجه میکنند بهلول هم در مقابل تحمیل اراده

«هارون» چاره‌ای جز دیوانگی مصلحتی نمی‌بیند وبدین ترتیب از رای دادن سر علیه آن متهم بی گناه شانه خالی کرده خود را بدیوانگی میزند

«فضل بن ربیع» که وضع را اینطور می‌بیند بنابه پیشنهاد «ابوالعتاهیه» سندی بن شاهک رئیس اجرائیات مقام خلافت را بازروجواهر تطمیع میکند تا «جناب علوی» را زندانی ومسموم نماید اما بهلول از این پس در لباس دیوانگی ومسخرگی مبارزه خود را باشدت هرچه تمامتر علیه خیانتکاران آغاز مینماید و ابونواس هم بنوبه خود با تار باتهجا ستمگران را میکوبد ضمنا از طرف کمیته نهانی ایرانیان چند نفر از هنرمندان مانند «اسحق موصلی» - فریده شیرین (دختر ابونواس) وخوشنواز (شوهر شیرین) «سعد» و «سعید» دستور صادر میشود که درلباس رامشگری با «فضل بن ربیع» و دستیارانش تقرب حاصل نموده در مجالس انس والفت وعیش از نزدیک ناظر اعمال و رفت وآمد بد خواهان و منافقین باشند.

شیرین وشوهرش خوشنواز خواهی نخواهی بمنظور انجام این ماموریت مصلحتی رامشگری منزل «فضل بن ربیع» را تقبل میکنند.

«ابوالعتاهیه» که در نهانی «پروانه» دختر خود را که خواهان ودلداده «اسحق موصلی» است بعقد «حسن بن فضل» پسر عیاش «فضل بن ربیع» درمیآورد که هم از عشق «اسحق» او را منصرف کند وهم اینکه بیشتر «بفضل بن ربیع» نزدیک باشد.

برحسب تصادف تماس او با «شیرین» در منزل «فضل» مجددا آتش عشق او را شعله‌ور کرده و محرومیت عشقیش را

بیاد میآورد لذا مصمم میشود باید نام کردن شیرین «ابونواس» را در اجتماع خفیف و سرشکسته و خوشنواز را نسبت باو بدبین نماید از اینجهت باهزاران رنگ وتیرنگ روز بکه «خوشنواز» در منزل نمیباشد «حسن بن فضل» را وامیدارد که اجباراً با شیرین عشقبازی کند در همان حال توسط قاصدی «خوشنواز» را از جریان مطلع میکند. «خوشنواز» که از باطن امر مطلع نیست هراسان وارد قصر شده موقعی که «حسین بن فضل» مست ولایعقل گریبان «شیرین» را گرفته بخیال اینکه «شیرین» بدلخواه باینکار تن درداده کشده بگوش او زده پس از یک زدوخورد وجنگ تن بتن با «حسن» فراری و پس از مدتی سرگردانی در لباس دیوانگی مصاحب بهلول میشود

«حسن بن فضل» پس از این ماجرا «شیرین» را تحت نظر نگاهداشته روز و شب باتهدید باو پیشنهاد میکند این خبر در محافل ایرانیان مطرح شده «فریده» شاگرد «اسحق موصلی» که در منزل «فضل» رفت وآمد میکند تقبل مینماید از «حسن فضل» و «ابوالعتاهیه» انتقام بگیرد

از این جهت از عشق پروانه با اسحق استفاده کرده شبانه او را از منزل حسن

قرارداده پنهانی بقصر «اسحق موصلی» میبرد ضمنا با اسحق پیشنهاد میکند نقشه ماهرانه بمنظور انتقام طرح کرده که او باید ظاهرا از اظهار محبت پروانه خودداری کند وپروانه را وادار نماید کورکورانه طبق دستورهای فریده عمل کند.

پروانه که شیفته عشق اسحق است واز عیاش «حسن بن فضل» نیز ناراحت است خواه ناخواه بدستور «فریده» تحت نظر یک معلمه رقص رقاصی آموخته واز «هارون» که مخفیانه بمنزل اسحق میآمد دلربائی میکند وجلب نظر او را مینماید روزی نیز علت بی مهری اسحق را میپرسد اسحق میگوید (بمنظور انجام وظیفه مقدسی ناگزیرم موقتا رنج محرومیت عشق تو را برای دومین بار تحمل کنم ولی عجله نکن تو از آن من خواهی بود)

پروانه باین وعده اسحق خوشدل شده هرچه فریده میگوید عمل میکند

ششماه میگذرد و هرچه حسن بن فضل شیرین را تهدید میکند او رام نمیشود تا علاج حسن متوسل بزور میشود تا بنجا است که دیگر شیرین ناگزیر میشود برای دفاع از ناموس خود از جان شیرین گذشته دست به تهدید عجیبی بزند و نام پدر وشوهر ایرانی خود را ننگین نکند. پس حسن بن فضل را فریفته باو میگوید (علت اینکه من تن بوصال تو نمیدهم اینست که شب وروز «خوشنواز» در باغ این قصر مخفی است و مواظب اعمال من است خوبست تو شبانه باطاق ته باغ که او خفته است رفته او را بکشی وآزادانه با من باشی با ترک من بامرگ او کدام را اختیار میکنی)

«حسن بن فضل» شیرین را رها نموده شبانه با خنجری که هارون بعنوان جایزه بخشنده سراغ خوشنواز رفته از روی

مفرش خنجری بسینه او میزند یکمرتبه متوجه میشود که شیرین را کشته هراسان وپشیمان خنجر را بزمین انداخته میرود سعد وسعید دو نفر ایرانی که در آن منزل خدمت میکردند وناظر اعمال خیانتکارانه او بودند جنازه وخنجر را برداشته شبانه نزد «ابونواس» میبرند.

«ابونواس» که با «هلول» و «خوشنواز» جنازه شیرین را می‌بینند بینهایت متاثر شده فداکاری او را تقدیر میکنند - «ابونواس» چند شعر سروده وامید دارد که سعد وسعید شعر وجنازه وخنجر را در قصر هارون برده در کنار برکه که هارون در آن وضو میگیرد در مسیر دید او بگذارند.

صبحدم که هارون برای وضو گرفتن وادای فریضه دینی بکنار برکه میاید عکس جنازه شیرین در آب برکه او را متوجه نموده هراسان نزدیک جنازه شده چشمش بخنجر اهدائی خود میافتد که حسن بن فضل داده است - بعدا اشعار «ابونواس» را که میخواند سخت تحت تاثر قرار گرفته مصمم میشود شخصا باین خیانت رسیدگی کند از طرفی چون کم وبیش از بی لیاقتی وظلم وستم اطرافیان خود و «فضل بن ربیع» آگاه شده بود جعفر برمکی را احضار نموده دستور میدهد فردا شب در میهمانی که «فضل بن ربیع» از او کرده ناخوانده وارد شود ودر جایگاه خلیفه جلوس نماید ومنتظر ورود او باشد

شب مهمانی «فضل بن ربیع» فرا میرسد وکلیه سران لشکری وکشوری در آن مهمانی شرکت دارند.

بهلول و «خوشنواز» و «ابونواس» هم پنهانی در گوشه‌ای حضور پیدا میکنند ناگهان جعفر برمکی وارد سالن شده مسرور فرمان خلیفه را درباره او ابلاغ میکند.

تمام حضار از اینکه جعفر برمکی بجای خلیفه در این مجلس حضور بهمرسانده

«فخری اسودی» ستاره جدید سینمای ایران در اول زن را در فیلم بهلول بعهده دارد

متحیر میشوند.

چیزی نمیگذرد در امشگران وارد صحنه شده پای کوبان در هر گوشه بنوعی دلارائی میکنند.

«حسن بن فضل» مست ولایعقل رقاصهٔ خوش اندامی را مینگرد که روبسته در دامان این وآن طنازی میکند جلو آمده میگوید:

(این پری پیکر کیست)

«خوشنواز فوراً فریادی کشیده میگوید (این زن متعلق بتو نیست) حسن که یکمرتبه «خوشنواز» را میبیند میگوید (آه خوشنواز - کی تو را باینجا راه داد - من میخواهم روی این زن را ببینم) خوشنواز میگوید (گفتم این زن متعلق بتو نیست)

در اینحال هارون مخفیانه از درب عقب قصر وارد صحنه شده بجای جعفر می نشیند حسن با مک میزند (تمام این زنهای قصر متعلق بمن است - کسی حق دیدن آنها را ندارد حتی خلیفه - من باید روی این زن را ببینم واورا بشناسم) در اینحال پروانه روی خود را کنار زده میگوید (مشناس مرد عیاش خیانتکار من متعلق بخلیفه نه بتو). حسن مرتعشه با مک میزند (پروانه، خائن - یک خنجر بمن بدهید) در اینحال هارون عصبانی خود را آشکار کرده خنجری

در اینحال اشاره بمسرور میکند - حسن از ترس خنجر را گرفته بسینهٔ خود فرو میکند وبالائی نیز بدوش «ابوالعتاهیه» گذارده شده مطرود واقع میشود.

در خاتمه فیلم ایرانیان برای موفقیت خود سرود دستجمعی خواندند وفیلم بپایان میپذیرد.

در اینجا لازم است باطلاع خوانندگان عزیز برسانم که فیلم «بهلول» از طرف مقامات سانسور ایران بدریافت تقدیر نامه مخصوص مفتخر شده است.

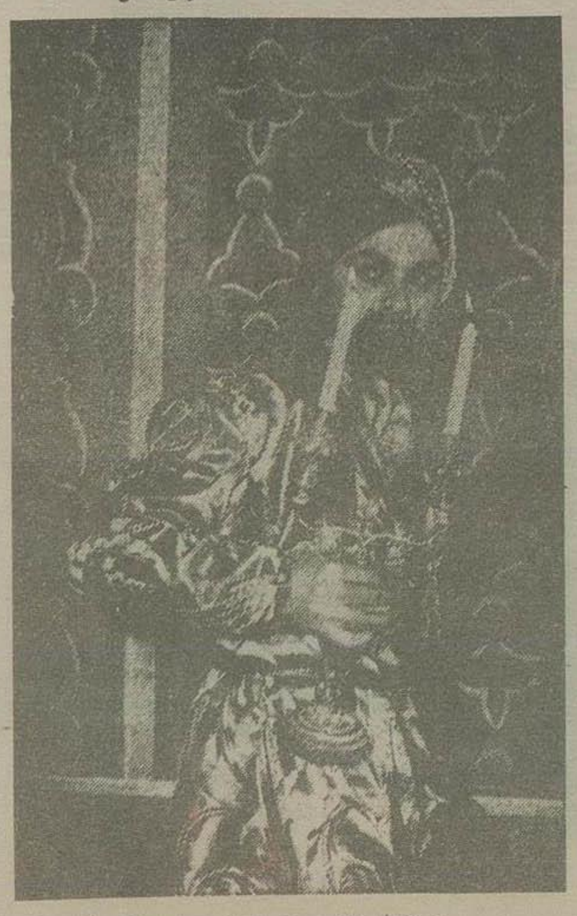

«رخشانی» هنرپیشه باسابقه درول جعفر برمکی

چرا خروشف مرد سال شد؟

TIME

خروشف بدهقانان میگفت: «شما باید همانطور که مادر بزرگ من کلم میکاشت کلم بکارید»

سال ۱۹۵۷ یکسال عقب‌نشینی بود فقط یك سك مرده موجب شد که مریکا درهمان امری که موجب تخارش بود یعنی پیشرفت تکنیکی عقب‌رانده شود واصولا دراین سال نیای غرب بطور کلی مجبور به‌عقب نشینی گردید زیرا ایدن نخست‌وزیر عروف انگلیس ناچاربخانه‌نشینی‌شد جانشینش تقریبا دست‌ازامپراطوری که‌روزی آفتاب درآن غروب‌نمیکرد کشید ونیروی خودرا به‌بمب‌های بدروئی محدودساخت‌وگیموله هم‌از کارکنار رفت ودرالجزایر هم فقط رازای ازدست‌دادن ۳۹۹۳۱ نفر در ی سال گذشته موقعیت خودراهنوز فظ کرده‌است ودرخاورمیانه هم مریکا باآنکه پس‌از خروج‌انگلیس فرانسه ازمصر-بادکترین آیزنهاور بتدا پیشرفتهائی بدست آورد بعدا ارسال اسلحه باردن دچار اشتباه زرگی شد وبهرحال درمبارزات سال شته امتیازات اساسی نصیب شوروی هاشد.وباین جهت مردسال ردطاس وچاق وباهوشی که آن کشور رامی‌چرخاند یعنی خروشف ود

از زمان اسکندر تاکنون سابقه داشته است که یك‌نفر مستبد در حضور جمعی چنین مشروب خواری کند وازرمان هیتلر تاکنون هم‌دیده شده‌است که مردی این‌چنین‌ماهرانه دعاهای خودرا بکرسی بنشاند .در وایل سال ۱۹۵۷ خروشف هم‌از اخل وهم‌از خارج سخت در معرض اب‌وخطاب‌وخطرقرارداشت‌ولی‌درپایان عنوان مردشماره یك شوروی در جهان شناخته‌شد وسرباز شماره یك شوروی راازکار برکنار ساخت و صنایع شوروی را سازمان جدیدداد روشنفکران رابجانب خودکشاند ، خروج ازاحزاب کمونیست اروپا را برگرداند واز مائوتسه‌تونك قول وفاداری بشوروی گرفت.

درخارج نیز وی‌موفق شد که‌خواب سزارهارا عمل کند وجای پائی هر- اندازه نامطمئن وغیر ثابت - برای شوروی درخاورمیانه بوجودآورد .

در میان سیاستمداران شوروی خیلی کم بودند که تصور میکردند خروشف جانشین استالین خواهدشد زیرا وی‌همان کسی است که استالین باو دستورمیداد مقابل اوبرقصد و بریا اورا«سیاستمدار سیبزمینی» «رفیق‌مستراح‌دوست»مینامیدند زیرا وی علاوه براینکه بهترین مستراح هارا درمتروی‌مسکوایجاد کرده‌بوددر اغلب کنفرانسها وجلسات نیز در می‌نامید وبعدها که بریاست شعبه حزب درمسکو تعیین‌شد او رابنام پایان بحث‌ها میگفت «رفقا! این‌ها درست امابگوئید به‌بینم درکارخانه شما وضع مستراح‌ها چطوراست ؟ » و وقتی اورا باوکرائین فرستادند صحبت سیاست وفلسفه رارها کرد و درباره سیب‌زمینی وخوك‌بادهقانان شروع به‌صحبت کرد وگفت «رفقا! سوسیالیسم یعنی شکم‌سیر!»

تحصیل درکلاس اکابر

خروشف اصولا درجوانی ، چه هنگامی که دهقان بود وچه هنگامی که‌بعدها درمعدن مشغول کار شد تحصیلات کافی‌نداشت ودوره‌ابتدائی راهم تمام نکردوفقط درسن ۲۷ سالگی بود که درکلاسهای اکابر شروع بتحصیل کرد و برخلاف مولوتف ومالنکف که‌تئوریسین‌های خوبی بودند وی تعلیمات کمونیستی را عملا یادگرفت ودرمجاورات نیز هرچه بزبانش می‌آمد میگفت . اما نکته مهم این‌بود که خروشف‌نکته‌ئی رادرك کرد که‌دیگران درك نکرده بودند وآن‌این‌بود که مردم شوروی پس‌از تبلیغات میهنی‌شدیدی که در زمان جنك شده‌بود دیگرپس‌ازجنك اهمیت به‌انقلاب جهانی‌نمی‌دادند و میل داشتند که زندگی بهتری‌داشته باشند وخروشف درك کرده‌بود که درزمان پس‌ازاستالین دیگر باروش اونمیتوان حکومت کرد. جانشینان استالین پس‌ازمرك اوتصورنمیکردند خروشف بتواند جای‌اورا بگیرد و باین‌جهت اورادرراس‌حزب گذاشتند ولی اودر همان پست وضع‌را برای پیشرفت آینده خود آماده ساخت وبسیاری ازمنشی‌های حزبی راعوض کرد وهنگامی که کنگره تشکیل شد پانصدنفر نمایندگان در جیب خود اوبودند وبکمك اعضای کمیته مرکزی که‌درآن هنگام انتخاب شدند وی توانست درسال ۱۹۵۷ پیروز شود. دراین باره یك روز خروشف دریکی ازصحبت‌های‌صریح خود باخبرنگاران خارجی گفت : یکی بودیکی نبود، یك روزگاری سه‌نفرباهم دریك زندان بودند .یکی ازآنها سوسیال دموکرات، دیگری آنارشیست وسومی هم یك جهود کوچك جثه متواضعی بود. یك‌روز تصمیم گرفتند که‌برای تقسیم غذا یك رئیس سلول ازمیان خودانتخاب کنند، آنارشیست اصلا بااین فکر مخالفت کرد وبرای‌ابرازنهایت‌نفرت خود نسبت باین فکرپیشنهاد کرد که یهودی باین سمت انتخاب شود و همین‌طور هم‌شد. بعدکارها روبراه شد وتصمیم بفرار گرفتند . سوسیال دموکرات فکرخوبی داشت ونقشه حفر یك نقب‌را کشید. آنارشیست کار حفر نقب‌رابعهده‌گرفت. اماهر سه فکر کردند که آن کسی که‌اول ازهمه برود باحتمال زیاد موردصابت. تیر مامورین قرارخواهدگرفت و از آنارشیست شجاع تقاضا کردند که این فداکاری را بعهده بگیرد اما یهودی کوچك جثه ناگهان‌قدراست کرد وگفت رفقا شما مرابریاست خودانتخاب کردید وحالا من‌خودم اول خواهم‌رفت، حالا آن‌یهودی من هستم . زیرا هرقدرکه شروع کار انسان عاجزانه باشد بالاخره‌شخص می‌تواند خودرا درپست خود جا - بیاندازد. ؟

بعددرجریان مبارزه‌ئی برای تولید کشاورزی بیشتر شروع کرد به - دهقانان گفت. «شما بایدهمانطورکه مادربزرگ‌من کلم‌میکاشت کلم‌بکارید اگر نمی‌توانیم پرنده‌بهشت‌رابگیریم اقلاباید یك‌مرغ داشته‌باشیم»وبآنها وعده دادکه بزودی میزان تولید کشاورزی درشوروی‌بیش از آمریکا خواهدشد ووقتی مخبرین خارجی‌در روزنامه‌های خود اورادیوانه خواندند گفت بله ،شمامرادیوانه مینامیددر روسی مثلی‌هست که میگویندسك پارس میکند وباد صدایش رامیبرد! اگر مابتوانیم تولید خودرا از شما بیشتربکنیم باقویترین ازدرتاریخ‌به پایه‌های سرمایه‌داری حمله‌برده‌ایم.

گارد قدیمی

وبعد درژوئن گذشته بدنبال مبارزه شدیدی که «گارد قدیمی»بااوشروع کرد ویك‌بارنیز اورا ازریاست یکی ازجلسات کمیته برداشته بودند ، خروشف متقابلا دست بمبارزه زدو بالاخره دوستان قدیم استالین را بیرون ریخت ودرمسافرتی که‌بدنبال این واقعه بچك‌اسلواکی کرد گفت. «مثلی‌است که میگویندیك‌بز گرگله راگرمیکند میان‌ماهم‌یك‌بز گرافتاده بود. امامادم‌آنها راگرفتیم وبه‌بیرون پرتابشان کردیم.»

وبعد نوبت ژوکف‌رسید که نمی- خواست حزب درکارهایش دخالت کند وهنگامی که وی‌دریوگوسلاوی بود خروشف نقشه‌هارا تنظیم کردو به‌خبرنگاران گفت: «درزندگی‌یك سلول میمیرد وسلول دیگری جای آنرا میگیرد ولی‌درهر حال زندگی ادامه پیدا میکند.»

درمورد خاورمیانه وی ۵۶۳ میلیون دلار به‌مصر وسوریه کمك کردوگفت «آیا ناصر کمونیست است؟ البته‌نه ! ولی من‌ازاو پشتیبانی میکنم زیرا او کشورش‌را از استعمار آزاد کرده است .» درزمینه سیاست خارجی شوروی خروشف موفقیت بزرگی بدست آورده و آن اینستکه آن چهره سرد، دور وناراحت‌کننده را تبدیل به‌چهره‌گرم وپرحرارت وبا محبتی نموده وخوداو همه‌جاکودکان را می‌بوسد واحزاب کمونیست و محافظه‌کار را درمسافرتهای خود - البته بظاهر - بریك چشم می‌بیند و موفقیت اودرمیان کمونیست های کشورهای خارج بحدی‌بود که‌پس‌از آنکه دوسال پیش دویست و پنجاه هزارنفر ازاعضای حزب کمونیست ایتالیا ازآن بیرون‌رفتندهفته گذشته اکثریت اعضاء درحوزه‌ها شرکت میکردند ورقم هفته قبل از۱۹۴۶به این طرف سابقه‌نداشت و مائوتسه تونك نیز چندی پیش اشاره‌به‌ر ل رهبری حزب کمونیست‌شوروی کرد وگفت« ماربع‌یك اسپوتنیك راهم نداریم و حال آنکه شوروی دو اسپوتنیك دارد»

معذالك نباید تصور کرد که خروشف قدرت بلامنازعی بوجود آورده‌است زیرا اینك وضع با زمان استالین فرق دارد.

دانشمندان و متخصصین عالیمقام دردوره حاضر شوروی بمتفکرین، احتیاج‌دارد ودولت باید بایشان‌اجازه فکرکردن بدهد. دانشمندان می- توانند بدون خروشف بکار خودادامه بدهند. ولی خروشف نمی تواند بدون آنها حکومت کند وعلاوه بر این حکومت بر گروهی که کمیته مرکزی را تشکیل میدهند بمراتب بیش‌از دوره استالین احتیاج بمهارت سیاسی دارد.

(ازتایم)

بحران اندونزی

بقیه از صفحه هشتم

کاری کوشش نمی‌کنند بلکه‌آنقدر منتظر می‌شوند تاکارها خود بخود بنحوی مرتب وجورشود. واگر ندرتا تصمیمی بگیرد وجدا مصمم باجرای نظری بشود ازنتایجی که بدست می‌آورد سخت متعجب و گاه ناراحت می‌شود ودر مقابل چنین وضعی هم‌کوشش نمی کند که چاره‌ای پیدا کند یا عقب‌بنشیند بلکه همانجا می‌ایستد وسعی‌میکند که تقصیرات را بگردن دیگران بیاندازد.

حوادثی‌که اخیرا در اندونزی اتفاق افتاد مؤید این نظر است. این حوادث بیشتر باین علت روی دادکه اندونزی‌ها نمی‌توانستند تسلط خودرا به‌گینه جدید غربی احرازکنند. واظهارات متناقض به حدی بسرعت انتشار مییافت که چنین بنظر میرسید کابینه‌اندونزی درسراسر جهان تنها کابینه‌ای‌است که بمسئولیت مشترك پابند ومعتقد نمی‌باشد واکنون‌که مقامات دولت متوجه میشوند به‌مرحله‌ای‌رسیده‌اند که دنیا درباره کاراشان دچارضوء تفاهم شده سعی نمی‌کنند که‌دربارهٔ وضع خود توضیح بیشتری بدهند بلکه به‌تهدیدهای جدیدی متوسل میشوند ومیگویند: «اگر دولت اندونزی گینه را بدست نیاورد ممکن است رویهٔ خود را تغییر دهد.» یعنی بکمونیست‌ها بگراید. ویا آنکه: «اگرسنگاپور درباره قاچاق اقدامی نکند اندونزی رویه خودرا تغییر خواهد داد.» یعنی از آن بندر استفاده نخواهد نمود.

ولی همه‌کس میداند که اندونزی ازسنگاپور باین دلیل استفاده می کندکه به‌آن بندر احتیاج دارد. ودرهمین ضمن بشدت مشغول‌ضبط اموال هلندی‌ها هستند بدون اینکه بدانند چه می‌کنند وجوانان بشدت مشغول تظاهرات خونین می‌باشند بدون اینکه پدرانشان بدانند که چگونه باید خودرا از نتیجه‌کار- های ایشان برهانند وسخنان‌زیادی درهمه جاگفته می‌شود بدون‌اینکه نتیجه ومعنائی داشته باشد.ودربارهٔ زنند بدون اینکه‌حتی‌بجاب‌اسکناس تصرف‌گینه حرف‌های زیادی می که حداقل برای پرداخت مخارج لازم است توجهی بشود. اگر به سرزمین‌های زیبای اندونزی نگاه کنید وبقیافه زیبای زنان نظر بیاندازید ویابامردان خوش مشرب صحبت‌کنید مجبور می‌شوید که در این باره مجددا فکرکنید وبفکر فرورویدکه آیا اندونزی‌ها دورو هستند یاآنکه طبع مخصوص‌دارند که بافکرغربی‌هاکه همیشه میل دارند خط راست بکشند ودرجهت مستقیم ومعینی حرکت‌کنندمطابقت نمی‌کند وگاهی‌هم‌استدلال‌اندونزی ها قابل استماع است ومثلا در مورد آبهای ساحلی آنها معتقدند- که تمام آب‌های جزایر متعلق به آنها است وطول آبهای ساحلی را از آخرین ساحل جزایر باید حساب‌کرد.

بعد چه؟

درمیان این همه تضاد بعد چه خواهد شد؟ اندونزی ممکن است سالها پس‌از آنکه ورشکستگی خودرا اعلام‌کرد همچنان به‌زندگی اقتصادی خود ادامه بدهدوارتباط جزایر نیز، پس‌از آنکه آخرین ارتباطات ظاهری ازمیان رفته‌است همچنان وجود داشته باشد. از طرف دیگرگرسنگی درشهر ممکن است اشخاص جدیدی واردکابینه شوند ولی وضع‌کلی تغییری‌پیدا نکند. وبهرحال ممکن است سالها بگذرد وروحیه مردم عوض نشود.

دراندونزی آنچنانکه من میبینم، مردم آه می‌کشند ولی این وضع ممکن‌است مدت زیادی همچنان ادامه داشته باشد. (ازتایمز)

فراورده های کارخانه گلزار
بی نیاز از تعریف است
لاله زار نو اول کوچه یاسمی - تلفن
۲۵۷۱۴

آ-۳۳۰۱۸

دانشمندان فراری

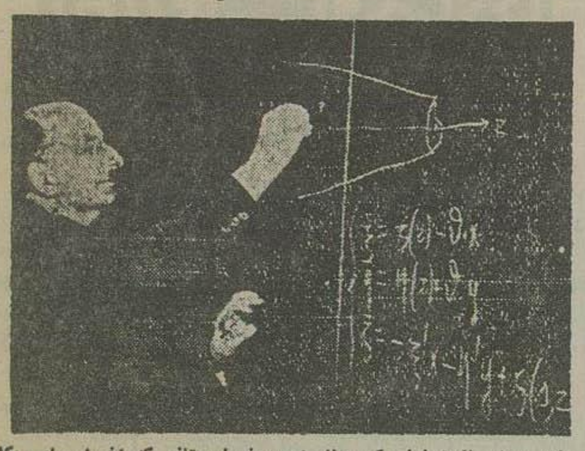

دکتر جرزی لئون نوبیسکی دانشمندمعروف لهستانی که اخیرا بامریکا پناهنده شده است هنگام تشریح یکی‌از تئوریهای خود دیده‌میشود.
وی‌پس ازپناهنده شدن بامریکا دریك‌کنفرانس مطبوعاتی اظهار داشت که مهاجرت وی بامریکا بخاطر قیودی بوده‌که درمیهن وی از لحاظ سیاسی ، اخلاقی ومذهبی برایش وجود داشته‌است.
زن‌و فرزند نوبیسکی اکنون درانگلستان میباشند.

پان آمریکن

جلوتر ازهمه برفراز اقیانوس اطلس

جلوتر ازهمه برفراز اقیانوس آرام

جلوتر ازهمه به امریکای جنوبی

جلوتر ازهمه به دوردنیا

همچنین پان آمریکن اولین شرکتی است که هواپیمای کلیپر سوپر-۷سریعترین هواپیمای اقیانوسپیمای جهان رادر خط تهران بکار برده است . پان‌آمریکن بیش‌از هرشرکت هواپیمائی دیگر هواپیمای دث - ۷ث دراختیار دارد . این‌تعداد سوپر-۷ تقریباً بیش ازمجموع تمام هواپیماهای سوپر-۷ شرکتهای دیگر است ، بیش‌از یکسال است که پان‌آمریکن سوپر ۷ خودرا درخط تهران بکارمیبرد - تنها «مجربترین‌شرکت هواپیمائی‌جهان» چنین تجربه ذیقیمتی را دراختیا رشما میگذارد .
سوپر ۷ پان‌آمریکن رادر خواست نمائید .

برای کسب اطلاع و تهیه جا به آژانس مسافرتی خود و یا پان آمریکن خیابان حافظ چهار راه کالج تلفن ۴۱۲۲۴ مراجعه فرمائید

PAN AMERICAN
مجرب ترین شرکت هوائی جهان

● نام ثبت شده

آ-۳۳۰۷۴

مناقصه تهیه‌ونصب دستگاه حرارت‌مرکزی‌بانك

بانك‌سپه مرکزتهیه وتحویل‌ونصب‌دستگاههای حرارت‌مرکزی‌وتهویه مطبوع ساختمان‌شعبه‌اصفهان‌خودرابمناقصه‌میگذارد .

نقشه‌هاودفترچه مشخصات‌وطرح‌قرارداد مناقصه‌دراداره‌کارپردازی‌بانك موجوداست خداستاران شرکت درمناقصه می‌توانند باپرداخت‌دوهزارریال بحساب جاری شماره ۲۶۹۱ این‌بانك‌و ارائه رسیدبرداخت‌اوراق مربوطه‌را دریافت دارند .

مبلغ‌سپرده‌شرکت‌درمناقصه‌یکصدوپنجاه‌هزارریال است که‌شرکت کننده باید بحساب‌جاری‌شماره۲۶۹۱ این بانك‌پرداخت‌نموده‌ورسیدآنرابپیوست پیشنهاد خود کند ،

اشخاص‌باشرکتهائی میتواننددراین‌مناقصه‌شرکت‌نمایند که‌مدارك‌مربوطه صلاحیت‌فنی آنهابپیوست پیشنهاد باشد .

پیشنهادات‌مشروط وغیرصریح‌ومبهم که بامارك‌مشخصات وشرایط‌شرکت درمناقصه فق‌ادهدمردود خواهدبود .

پیشنهاد مناقصه باید برای هر دو موضوع (حرارت مرکزی و تهویه‌مطبوع باشد) پیشنهاداتیکه برای یکی از آنها باشد ترتیب اثر داده نمیشود .

حائز حداقل بهاء برنده مناقصه‌شناخته شده‌درصورتیکه برنده‌مناقصه‌پس‌از ابلاغ کتبی بانك بمدت پنج‌روز از امضاءقرارداد خودداری نماید سپرده‌او بنفع بانك ضبط خواهدشد .

پیشنهادات باید دریاکت لاك‌ومهر شده که روی آن سر احتاقید شده‌باشد (راجع‌بمناقصه‌دستگاههای‌حرارت مرکزی وتهویه‌مطبوع‌ساختمان‌جدیدبانك سپه‌اصفهان)تاساعت۱۲روز یکشنبه‌چهارم‌اسفندماه۱۳۳۶ بدفتر بانك‌سپه‌مرکز داده‌شده‌ورسید گرفته‌شود:

پیشنهادات‌واصله‌درساعت‌ده‌صبح‌روزدوشنبه‌پنجم‌اسفندماه۱۳۳۶ بازوخوانده خواهدشدحضور پیشنهاددهندگان درجلسه‌مناقصه‌آزاداست بانك‌دررد‌یاقبول یك یاکلیه پیشنهادات‌مختاراست :

بانك‌سپه

آ-۳۲۵۵۸ — ۳-۳

وی‌پس‌از آنکه‌پاکت‌محتوی تلگراف‌راازدست من گرفت آنراباز کرد وخواندوپس‌از آن‌اظهار داشت که‌بمن دستورداده‌اند که این تلگراف‌را بشمابدهم.

من‌جواب‌دادم که‌نمیتوانم آنرادریافت کنم وپس‌از گفتن‌این‌جمله از صندلی خود برخاستم‌تابطور دوستانه‌بوی‌بفهمانم که مذاکرات‌ماپایان‌یافته‌است. پس‌از آن‌سوی دررفته وآنراباز کردم

درآستانه‌دربار دیگر مذاکرات مختصری‌درباره‌مهمانی باهاری که‌قرار بودسفیر شوروی‌درآن‌شرکت کرده‌وبابانوچرچیل درباره‌صندوق کمك‌روسیه‌شوروی مذاکره کند‌میان‌ماعمل آمد ومن‌بوی گفتم که میزان‌این کمك‌اکنون چهارمیلیون لیره‌انگلیسی رسیده‌ودیگر باوفرصت ندادم که یك‌کلمه‌دیگردرباره کاروانهای‌دریائی صحبت‌نموده ودوباره‌پاکت‌رابدست من‌بدهدوبلافاصله ازاوخداحافظی کردم

کابینه‌جنگی بااقدام‌من‌درمورد عدم‌قبول‌تلگراف‌استالین موافقت کرد. بطورقطع این یك‌پیش‌آمد سیاسی‌غیرعادی‌بودوبطوریکه بعدهااطلاع یافتم‌این‌مسئله تاثیر شدیدی دردولت‌شوروی نمودومولوتف در مذاکرات‌بعدی‌ماچندین باربآن‌اشاره کرد. حتی‌قبل ازاینکه‌خبرپس‌دادن تلگراف بمسکو برسددرمحافل سیاسی‌شوروی‌اضطرابی بوجودآمده‌بود

ایدن‌روز ۱۹ اکتبر بمن‌تلگرافی اطلاع‌داد که‌مولوتف درسفارتکبرای انگلیس درمسکو باوی ملاقات کرده‌واهمیتی‌راکه‌دولت شوروی‌نسبت بکاروانهای دریائی قائل‌است بوی‌خاطر نشان نموده‌است.

راه‌شمال کوتاهترین‌راه وسریعترین وسیله‌ای‌بود که‌میشدبه جبهه‌شوروی‌اسلحه ومهمات‌جنگی رسانیدوقطع‌اعزام این کاروانهامشکل‌بزرگی برای‌روسهابوجودآورده بودمولوتف به‌ایدن‌وعده‌داده‌بود که موضوع رابااستالین درمیان گذاشته‌وترتیب‌ملاقات بین‌سران‌سه کشوررا بدهد

مذاکرات‌مهمی‌روز ۲۱ اکتبر بین‌طرفین‌روی‌داد درعین‌حال برای تحکیم‌موقعیت‌ایدن‌وبنابه‌پیشنهاد من‌دستوردادم آماده‌ساختن‌ناوشکن‌های انگلیسی‌رابرای‌اعزام‌کاروانهای دریائی‌متوقف‌بگذارند

۲۶ اکتبر ۱۹۴۳

ازوزیر امور خارجه به‌نخست‌وزیر

امشب‌من‌بااستالین‌ومولوتف ملاقات کردم در بین‌مذاکرات سفیر کبیر انگلستان‌نیزهمراه‌من‌بود مذاکرات‌درباره‌مسائل‌مختلف دوساعت‌وپانزده‌دقیقه طول کشید .

۲-پس‌ازتعارفات مقدماتی که‌بین ماردوبدل‌شدمسئله کاروانهای‌دریائی‌رامطرح ساختم‌وگفتم که اعزام کاروانهای دریائی ازراه‌شمال‌بارسنگینی بدوش‌ناوگان‌بریتانیا تحمیل کرده‌است‌زیرا هنگام‌اعزام هریك ازاین کاروانها باید به‌عملیات دریائی‌مهم مبادرت شودوبرای‌اعزام‌هر کاروانی وجودچهار رزمناو ۱۲ ناوشکن‌بعنوان‌مشایع‌مستقیم‌لازم‌است‌درحالیکه تمام‌ناوگان‌ساحلی بریتانیابایدبرای‌پوشش کاروان‌مزبور راه‌دریارا پیش گیرند ناوهای‌مشایع‌اغلب‌ازناوهای‌مشایع که‌برای‌حفاظت‌نفتکشهای‌مادراقیانوس‌اطلس‌مورد احتیاج است گرفته‌میشود پس از آن گرافیکی از تعداد زیردریائی های آلمان به استالین نشان دادم.این‌صورت نشان‌میدهد که تعداد زیردریائی آلمانی‌اکنون بحداکثر رسیده است . ضمنا باستالین‌تذکر دادم که اگرما ازتضمین‌اعزام کاروانهای دریائی خودداری میکنیم‌علت آن این است که نمیخواهیم اگر دراین‌تحولات جنگی نتوانستیم تعهدات‌خودرا انجام‌دهیم‌مورد سرزنش قرار گیریم ولی‌ما علاقه‌کامل شدیدی‌برای اعزام‌این‌کاروانها داریم.

اطلاعات اقتصادی

مسائل روز

مسئله اعتبار پشتوانه

دراین هفته شورایعالی اقتصاد تصویب کرد که ازمحل اضافه‌اعتبار پشتوانه اسکناس مبلغ دوست میلیون ریال در اختیارشورای اقتصادشهرستانها گذاشته شود که‌دراختیارصاحبان‌صنایع کوچك گذاشته شود.

این تصمیم فی‌نفسه‌درکار توسعهٔ‌صنایع شهرستان‌ها که‌غالبا نیز کوچك ومحدود می‌باشد مؤثرخواهد بودولی معلوم نیست که باوجودمراعات قانون تغییر ارزیابی پشتوانه‌اسکناس مبنی بر اینکه‌میبایست «مخارج ارزی» پروژه‌ها قبلا تأمین شده‌باشد این بیست میلیون تومان چگونه در اختیار صنایع شهرستانها گذاشته خواهدشد زیرا روشن است که‌اغلب ماشین آلات موردنیاز صنایع کوچك شهرستانها در ایران موجود است وحتی بعض انواع آن درداخله ساخته‌میشود وباین جهت پروژه‌های توسعه وتکمیل صنایع مذکوراحتیاج بارز ندارد.

از این گذشته درمورد پروژه های کشاورزی نیز که ۳۵۰ میلیون تومان از اعتبارپشتوانه بآن اختصاص داده‌شده نیز همین مشکل چشم میخورد زیرا پروژه های کشاورزی اغلب فقط احتیاج به ریال دارد نه ارز بانجهت، چنین بنظر میرسد که برای استفاده ازاین اعتبار لازم است درقانون تغییر ارزیابی تجدید نظرشود واین چنین اقدامی نیز مدتی وقت میخواهد چنانکه حتی برای تهیه یك آئین‌نامه جدید نیز مدتی است مطالعه میشود وهنوز آئین‌نامه تهیه نشده بهمین علل تاکنون انتظاری که صاحبان صنایع درابتدای سال جاری از قانون تغییر ارزیابی پشتوانه داشتند برآورد نشده زیرا درحالیکه فقط دوماه بپایان سال مانده فقط درحدود یکصدمیلیون ریال‌وام از ۱۴۰۰ میلیون ریال اعتبار سال جاری پرداخت گردیده‌است وحال آنکه ازیکطرف بعلت احتیاج مملکت بکالاهای مختلف و از طرف دیگر لزوم مبارزه باتیکاری واستفاده از قدرت کاری که درتهران وشهرستانها عاطل مانده‌است میبایست دراین‌موردبا سرعت عمل بیشتری اقدام میشد

بهرحال باتوجه‌بوضع خاص کشورو کمی قوه خرید مردم که سیاری از مشکلات فعلی راموجب‌شده است لازم است‌دراین باره تصمیم قطعی گرفته‌شود و یکبار برای همیشه باتشکیل یك کمیسیون ازکارشناسان امر، تکلیف این اعتبارراروشن کنندتاهرروزفکر تازه‌ئی پیدانشودواصولا اصل فکر را که توسعه صنایع بوده‌است بفراموشی نیاندازد.

مهدی بهره‌مند

بازار تهران

نماینده‌چند کمپانی اروپائی برای خرید فرش ایران آمدند قیمت‌فرش کهنه ترقی پیدا کرد

امروز بازارتهران وضع‌ء دی داشت. کالاهای‌صادراتی وضعی بهتر از کالاهای وارداتی داردزیرا برای کالاهای‌ارداتی قدرت‌خریدمردم‌ومشتریان‌داخلی لازم است که‌آنهم بمناسبت کمی‌پول‌وفصل رکودزمستانی چندان‌خوب نیست‌اما کالاهای‌صادراتی سته سفارشهای‌خارجی وروونق‌بازارخارجی است که‌تاهفته‌قبل ازمامژانویه خوب‌بود ودراین دهفته اخیر بعلت تعطیل بازارهای‌خارجی کمی ساکت‌شده‌است ولی وبهمرفته بمناسبت خریدهای‌روسها بعضی اقلام‌از قبیل کشمش ومغزبادام‌با اگرمی دارند بازارچای ساکت‌است‌وباندازه معمول معامله‌میشود مظنه‌های چای‌خارجی‌شرح زیر بود چای‌جاوه‌باروتی کیلوئی ۱۹۰تا۲۳۰ ریال‌شکسته‌جاوه کیلوئی ۱۸۰تا۲۶۰ ریال‌چای‌باروتی سیلان کیلوئی ۱۹۰تا ۲۴۰ریال‌شکسته سیلان کیلوئی ۱۷۰ تا۲۱۰ریال‌چای باروت‌کلکته کیلوئی ۱۶۰تا۲۵۰ریال شکسته‌کلکته ۱۵۰تا ۲۶۰ریال‌چای داخله کیلوئی ۳۰تا۷۵ ریال‌پروانه‌چای ۲۶٫۵ریال‌بازارفرش بدنیست‌ولی در بازار امریکا تقریبا ندارد وازمدتهاپیش‌مشدت رویرکود گذارده تاآنجائیکه‌عده‌زیادی‌ازصادر کنندگان کوچك‌دست‌از کار کشیده‌اندبهمین‌علت صادر کنندگان بزرگ‌معتقدندشایدبا کم شدن‌دست امکانات بهتری برای‌بازارفرش ایران‌درامریکاپیداشودبازاراروپاخوب است‌در ۱۵روزاخیر نمایندگان‌چند کمپانی اروپائی از آلمان‌وسویس‌ونقاط دیگر بایران آمده‌اندمقداری‌فرش برای کشورهای‌خودمعامله کردند این‌عده اغلب‌طالب‌فرش کهنه میباشندوبهمین علت‌مظنه فرش کهنه کمی ترقی کرد وترقی‌درحدود ۷تا۸درصدبودبازارداخلی بدنیست‌بازار کاغذخوب‌است. امامظنه‌ترقی وتنزل نداشت بازارنیل چربان‌دارد معامله‌باندازه مصرف‌انجام‌میگیرد.

نرخ ارز

بازارارزسنا کت‌تر ازروزهای‌قبل‌است نرخ‌ارزتاعصرروز چهارشنبه‌بشرح‌زیر بود:

دلارتلگرافی ۷۸ریال‌دلارپستی ۷۷٫۷۵ ریال‌لیره تلگرافی ۲۱۷٫۵ ریال‌لیره پستی ۲۱۷ریال‌مارك‌آلمانی ۱۸٫۳۰ریال فرانك‌تلگرافی سویسی ۱۸٫۳۰فرانك پستی‌سویسی ۱۸٫۲۵ریال‌فرانك‌فرانسه ۱۷۰ریال‌روپیه‌هندوستان ۱۴٫۴۵ریال روپیه‌پاکستان ۱۰٫۵ریال

حمل ونقل

مشکل توزین کامیون ها

اولین‌جلسه نمایندگان وزارت راه وسندیکای صنف حمل ونقل عصر امروز تشکیل میشود

درملاقاتی که‌آقای حاج‌سیدعلی‌روح‌الامین رئیس سندیکای‌صنف‌حمل‌ونقل باتیمسارسرلشکر انصاری وزیرراه روزپنجشنبه گذشته بعمل آورد مقرر گردیدبرای مذاکره دراطراف موضوع توزین کامیونهاورفع‌مشکلات موجود کمیسیونی‌مرکب‌ازنمایندگان‌وزارت‌راه وسندیکای صنف‌حمل‌ونقل ومالکین کامیونهاتشکیل شودوبرای‌پیدا کردن‌راه حل‌اساسی‌نسبت‌باجرای تصویبنامه هیئت‌دولت تصمیم اتخاذشود.

بهمین جهت‌امروز آقایان روح‌الامین رئیس سندیکای صنف حمل‌ونقل واسمعیل‌کاتوزیان وعباس‌قدقی‌ازطرف سندیکای مزبورو آقایان آذرفر مدیر عامل سندیکای مالکین‌کامیونهاومحمدی وحدادا‌عضای هیئت‌مدیره ماموریت یافتندبرکمیسیون‌مربوطه‌وزارت‌راه شرکت نمایند.

اولین‌جلسه مذاکرات مربوط برفع‌مشکل‌توزین‌کامیونها که قرار بود عصرروزسه‌شنبه‌دروزارت‌راه‌تشکیل‌شودبعلت‌کسالت‌امروز گردید که درحضور آقای‌وزیرراه تشکیل‌میگردد وآقایان مهندس‌سرلك معاون‌وزارت‌راه‌ومهندس سلطانی‌رئیس‌اداره راهداری آنوزارتخانه وهمچنین‌آقای دکتر زبیکس یکی‌از کارشناسان‌فنی‌سازمان ملل‌متحد که‌باوزارت‌راه همکاری‌مینمایندنیز دراین‌جلسه حضورخواهندداشت

آگهی مناقصه خرید اثاثیه چوبی

بانك ملی‌ایران اثاثیه چوبی‌موردا‌حتیاج‌یکساله‌خودرا ازطریق‌مناقصه و بارعایت شرایط زیرخریداری مینماید.

۱ـ طالبین شرکت‌درمناقصه میتوانند مشخصات اثاثیه چوبی رااز دایره تهیه‌اداره‌کارپردازی دریافت نموده پیشنهادات خودرا تاآخروقت اداری‌روز شنبه۲۸دیماه ۱۳۳۶ بدفتر اداره‌کارپردازی تسلیم ورسیددریافت‌دارند.

۲ـ پیشنهادات باید درپاکات‌سربسته لاك ومهرشده تسلیم‌وجمله‌مربوط بمناقصه اثاثیه چوبی روی‌آن قیدشده باشد.

۳ـ برای شرکت درمناقصه مبلغ‌سی هزاریال بعنوان سپرده بحساب ۱۰۰۱۷ تودیعه‌فروسپرده‌داخته ورسید مربوطه‌پیوست پیشنهاد گردد.

۴ـ به‌پیشنهادات‌فاقدسپرده یامعلق‌شرایط‌خاص‌ترتیب‌اثرداده‌نخواهدشد

۵ـ پیشنهادات: سه‌ده ساعت ۱۰صبح‌روز یکشنبه۲۹دیماه ۱۳۳۶ دراداره کارپردازی‌بازوفرائت‌خواهدشد.

۶ـ حضور پیشنهاددهندگان درجلسه‌مناقصه‌آزاد میباشد وممکن‌است درصورت‌لزوم مزایده حضوری عمل‌آید

۷ـ مالیات مناقصه وهمچنین‌هزینه محضرورسمی بانك برای تنظیم قرارداد‌بعهده برنده مناقصه‌میباشد.

۸ـ بانك دررد‌یاقبول یك‌یاکلیه‌پیشنهادات مجدد مناقصه مختار خواهد بود.

۱ـ۲ آ ـ ۳۲۹۴۲ **بانك ملی ایران**

تجارت خارجی

بزرگترین کشور صادرکننده و وارد کننده

درماه گذشته بزرگترین کشور وارد کننده کالا بایران چین و بزرگترین کشور صادر کننده از ایران شوروی بوده‌است.

تخلیه وبارگیری

درماه گذشته تعداد ۵۲۴۵۰ تن کالا بارزش ۲۰۳۸۳۰۹ ریال به کشور وارد ومقدار ۳۲۱۵۲ تن کالا بارزش ۵۳۷۲۲۸ ریال ازکشور صادر شده است.

اداره‌استانداردها بوزیر بازرگانی گزارش میدهد

ازطرف اداره استانداردها درباره وضع ساختمان وبرنامه‌اداره آن گزارش کاملی برای آقای نیساری وزیر بازرگانی فرستاده شده بود که‌وی‌پس‌از یك‌مطالعه دقیق مجددا توضیحاتی خواسته است که‌اداره استاندارد مشغول تهیه آن است.

آقای نیساری ضمنا ازمامورین اداره استاندارد خواسته است که استاندارد را باکشورهای راقیه مقایسه کنند وپس ازیك مقایسه دقیق دراین زمینه گزارشی برای وی ارسال دارند.

سود بازرگانی چه کالاهائی حذف شده است

ظرف دوروز گذشته آخرین تغییراتی راکه در سود بازرگانی بعضی کالاها حاصل شده است نوشتیم اینك دنباله این تغییرات

درفصل نهم قسمت (الف) سود بازرگانی برای انواع حصیر باین نحو اصلاح شده است(حصیرپادری وحصیر پرده‌غیر متعارفی هرکیلو بیست وپنج ریال ودر قسمت (ب) سود بازرگانی چوب تراورس‌حذف شده است.

درفصل دهم سود بازرگانی کارت وکاغذهای نقاشی شده بشرح ذیل اصلاح شده (انواع کارت پستال وتصاویر باسمه وکاغذ ومقوای نقاشی شده هرکیلو یکصد ریال) برای گونی چتائی هرکیلو یکریال سود بازرگانی برقرار شده و جملات (پارچه‌های‌اسفنجی) و(حوله ازالیاف مصنوعی) ودرفصل یازدهم دوجمله (قطعات چرمی ندوخته‌برای کفش (رویه وساقه) و(تخت‌کفش چرمی) حذف شده است.

جنگل

زغال برای شهر تهران

امروز بنگاه جنگلها بشهرداری تهران اطلاع داد که هرمقدارزغال مورد احتیاج شهرداری است‌اطلاع داده شود تا فورا باقیمت بسیارکم دراختیار شهرداری گذارده شود. وهمچنین بنگاه جنگلها با اعزام نمایندگان نظامی به چالوس و شهسوارو آمل ۱۱۰۰ تن زغال خریداری ومرتبا ازنیمه‌ماه گذشته بتهران وارد کرده وخرواری ۶۵۰ ریال بفروش رسانیده است.

امور مالی

مقدمات اجرای توافق مالیاتی فراهم شده است

لایحه حل اختلاف مالیاتی دیروز درمجلس شورای‌ملی‌بتصویب رسید وجهت اظهار نظربمجلس سنااارسال شد دراین لایحه تغییراتی جزئی درباره تشکیل کمیسیون رسیدگی به پرونده‌های مالیاتی داده شد

امروز ازوزارت دارائی کسب‌اطلاع شد که درادارات وصولی پیشکاری تهران مقدمات کاربرای‌اجرای‌این لایحه آماده شده است‌و پس از تصویب مجلس سنا وابلاغ آن‌به فوریت اجرا خواهد شد یك‌مقام وزارت دارائی گفت کلیه مودیان مالیاتی ازاعم بازرگانان وپیشه‌وران میتوانند تقاضای توافق کنند و وزارت دارائی درنظر دارد تا حد امکان بامودیان توافق‌نماید ولی درمواردی که پیشکاریها مدارکی از فعالیت وسود زیاد مودیان‌داشته باشند وتوافق بادرنظرگرفتن‌سوابق مالیاتی مودیان بضرر دولت‌باشد پرونده‌های مالیاتی جریان طبیعی خودرا طی خواهند کرد

ماده اصلاحی دستور ممیزی

امروزوزارت دارائی طی بخشنامه‌ای ماده چهارده‌اصلاحی دستور ممیزی رابادارات دارائی شهرستانها اطلاع داد.

بموجب این ماده اصلاحی محل اقامت وکار سرممیزین و ممیزین مستقل حساب دربنای اداره دارائی محل خواهند بودوبرای‌مکاتباتشان دفتر اندیکاتور وشماره ثبت‌مستقل داشته وتلگرافات را مستقیما‌مخابره و بایگانی جداگانه برای پرونده‌های خود خواهند داشت.

بانك‌ها

مشکلترین سالهای بانك‌کشاورزی

چنانکه‌از گزارش هیئت عامل بانك کشاورزی بمجمع عمومی صاحبان سهام برمیاید سال ۳۵ برای بانك کشاورزی ازلحاظ مواجه بودن با مشکلات‌ومضایق مالی وپیش آمد حوادث استثنائی‌جوی که‌دراکثرنقاط مملکت پیش آمده مشکل ترین سالهای بانك بوده بانك از طرفی مواجه باکمی اعتبارات‌بوده‌وازطرفی باازدیاد درخواست ها اعتبار مواجه شده که با توسعه کشاورزی روز بروز بیشتر خواهد شد بخصوص که بانك کشاورزی ظاهرا بعنوان تنها موسسه اعتبار دهنده برای‌کار های کشاورزی شناخته شده‌است. دستها راهی‌که بانك‌برای‌تحصیل اعتبار داشته جلب نظر اولیای امور (صاحبان سهام) وجلب اعتبارات اشخاص وبانك مرکزی وپس‌ازآن جلب سرمایه‌های خارجی‌بوده‌است که در درجه دوم قرار داشته است.

بعد اشاره بعلاقمندی شاهنشاه بتوسعهٔ اعتبارات بانك‌کشاورزی‌شده وگفته شده است‌که اولیاء امورهم وعده‌کمال مساعدت داده‌اند. ولی بانك در حالیکه بیش از هفتصد میلیون ریال‌سرمایه‌پرداختی‌نداشته جمع معاملات خودرا در رشته‌های مختلف بیش از یك میلیارد ونیم ریال رسانیده است.

شرکت شانس

پریروز شرکت شانس اشتباها منحل اعلام شده بود در صورتیکه منحل نشد فقط تغییراتی درهیئت مدیره آن انجام گرفته‌است.

آگهی افزایش‌سرمایه‌و تغییر رئیس هیئت مدیره شرکت‌سهامی اتومولوی نو

طبق نامه‌های شماره ۲۴۴۰ر۲۷ر۹ر۳۶ر۲۰۲ر۱۵ر۱۰ر۳۶ شرکت نامبرده بپیوست صورت‌جلسه‌هیئت‌مدیره‌مورخه نهم آذرماه۳۶ باستنادماده۵ اساسنامه شرکت‌ازمبلغ‌پنج‌میلیون‌چهارصدوسی‌هزار ریال‌بمبلغ‌هفت‌میلیون‌ریال‌منقسم بیکهزار وچهارصدسهم پنجهزارریالی باتمام پرداخت افزایش یافته طبق اظهارمدیران درتحویل آنان‌میباشدوضمنا‌طبق‌صورت‌جلسه هیئت‌مدیره‌مورخه دوم‌آذرماه ۳۶ آقای حاج‌محمودمیرزاحسین‌بجای آقای‌حاج محمد حاجی ملاحاجی‌سمت‌رئیس‌هیئت‌مدیره‌شرکت انتخاب‌شده‌است.

رئیس‌اداره‌ثبت شرکتهاوعلائم‌و اختراعات‌مهدی نراقی

آ ـ ۲۳۱۴۵

شرکت‌سیمان‌عراق

یکی ازنخستین وبزرگترین شرکتهای سیمان عراق است ومحصول روزانه آن ۱۳۰۰ تن میباشد.

این شرکت چهار نوع سیمان بشرح زیر طبق مشخصات استاندارد انگلیس وامریکا تهیه مینماید.

۱ـ سیمان پورتلند متعارفی.
۲ـ سیمان دارای مقاومت دربرابر املاح.
۳ـ سیمان‌کم حرارت.
۴ـ سیمان سریع‌التصلب.

این شرکت خوشوقت است باستحضار برساندکه آماده‌است مقادیر زیادی سیمان (تحویل سیف خرمشهر یاخسروی) به‌ایران صادر نماید.

لطفا بنشانیهای زیرباشرکت سیمان عراق تماس حاصل فرمائید.

نشانی‌ـ شرکت سیمان عراق.
خیابان‌الرشید بغداد (عراق)
نشانی تلگرافی‌ـ سمنت بغداد.
شماره‌های تلفن‌ـ ۷۵۷۴ـ۸۵۱۱۹

۱ـ۳۶ آ ـ ۳۰۳۸۲

نرخ‌ها

درتهران گوشت گرانتر ازهمه شهرستانهاست

متوسط نرخ‌عمده فروشی کالاهای کشاورزی درهفته گذشته درشهرستانها باین قراربوده‌است.

گندم‌ـ نرخ گندم بیشتر ثابت ودربعضی نقاط درحال‌تنزل و باین شرح بوده‌است. تهران هر کیلو ۵٫۸ ریال رشت ۶٫۲ گنبد ۳٫۹ زنجان ۴٫۸ اراك۵٫۶ دامغان ۵٫۲ تبریز ۵٫۶ همدان ۵٫۵ کرمانشاه ۴٫۶ بروجرد ۴٫۷ اهواز ۶ شیراز ۴٫۸ کرمان ۶٫۵ زاهدان ۵٫۲زابل ۴٫۵ مشهد۵ بجنورد ۴٫۴ اصفهان ۵٫۵ (گنبد ارزانترین و کرمان گرانترین شهر)

جوـ جونیز مانند گندم در اغلب نقاط ثابت ویادرحال تنزل و باین شرح بوده‌است. تهران ۳٫۳ رشت ۴ گنبد ۲٫۹ زنجان ۲٫۷ اراك ۳٫۱ دامغان۳ تبریز ۲٫۹ همدان ۲٫۷ کرمانشاه۲٫۷ بروجرد۲٫۷اهواز۳٫۷ شیراز ۲٫۱ کرمان۳زاهدان۲٫۷زابل ۲٫۲ مشهد۳ بجنورد ۲٫۲ اصفهان ۲٫۸ (رشت) گرانترین و شیراز ارزانترین)

برنج‌ـ نرخ‌برنج‌صدری‌تقریبا درتمام نقاط ثابت وباین شرح بوده است تهران ۱۷ رشت ۱۵ گنبد۱۷زنجان ۱۹ اراك ۱۹ دامغان ۱۸ تبریز ۲۲ همدان ۲۱ کرمانشاه ۱۷ بروجرد ۱۸ اهواز ۲۲ کرمان۲۹زاهدان ۲۴ زابل ۲۷ مشهد ۲۱ بجنورد ۲۰ اصفهان ۱۹ (رشت‌ارزانترین‌وکرمان گرانترین شهر)

پنبه‌ـ نرخ پنبه بومی دراغلب نقاط ثابت ویادرحال تنزل وباین شرح بوده‌است تهران۳۳ زنجان ۳۵ اراك ۳۲ دامغان ۲۷ تبریز ۳۰ همدان۴۷ کرمانشاه ۳۵ بروجرد ۳۳ اهواز ۳۶ کرمان ۳۰ زاهدان ۳۴ زابل۳۱ بجنورد ۳۸ اصفهان ۳۴ (همدان گرانترین ودامغان ارزانترین)

پشم‌ـ پشم ناشور الوان‌اغلب‌درحال ترقی وباین شرح بوده‌است .تهران ۴۱ رشت ۴۲ زنجان ۴۸ اراك ۶۲ تبریز ۴۴همدان ۴۸ کرمانشاه ۵۵ بروجرد ۵۶ اهواز ۴۴ کرمان ۶۸ زاهدان ۵۵ زابل ۵۰ بجنورد ۳۵ اصفهان ۴۵ (بجنورد ارزانترین و کرمان گرانترین شهر)

روغن‌ـ نرخ روغن در اغلب نقاط ثابت ودرسه نقطه همه‌در حال ترقی باین شرح بوده است تهران ۱۲۸ رشت ۱۲۴ زنجان ۱۵۰ اراك ۱۴۵ تبریز ۱۱۵ همدان ۱۱۶ کرمانشاه ۱۲۳ بروجرد ۱۳۸ اهواز۱۳۰شیراز ۱۳۵ کرمان ۱۱۶ زاهدان ۸۶٫۵ زابل ۹۰ مشهد۱۰۵ بجنورد ۹۷ اصفهان ۱۴۵ (اصفهان و اراك گرانترین)

گوشت ـ گوشت گوسفند با استخوان درتمام نقاط ثابت وباین شرح بوده‌است.

تهران ۴۳ رشت ۴۰ گنبد ۴۰ زنجان ۴۰ اراك ۳۲ سمنان۳۲دامغان ۳۰ تبریز ۳۵ همدان ۳۴کرمانشاه ۳۶ بروجرد ۳۲ اهواز ۴۰ شیراز ۳۶ کرمان ۳۵ زاهدان ۳۵زابل ۳۰ مشهد ۳۴بجنورد ۳۸ اصفهان ۴۰ (تهران گرانترین ودامغان‌ارزانترین)

آگهی دعوت‌صاحبان‌سهام

جلسه‌مجمع‌عمومی فوق‌العاده‌شرکت‌سهامی‌زمزم‌درتاریخ‌شنبه۱۹ر۱۱ر۳۶ ساعت۴ عصرازظهر درمحل‌شرکت تشکیل‌میشود.

دستورجلسه‌عبارتست ازانتخاب یکنفرعضو هیئت‌مدیره بجای یکی از اعضاء که‌استعفا نموده‌است ازصاحبان سهام خواهشمنداست درموعد مقرردر جلسه‌مجمع حضوربهمرسانند.

آ ـ ۳۲۹۷۶

رئیس‌هیئت مدیره شرکت‌سهامی زمزم

پنبه

جریان معاملات

امروز بازار پنبه جریان داشت معاملات پنبه برای صادرات بهتر از چندروز قبل‌است. زیرا پنبه اعلا وپنبه خوب درجه یك زمینه کم‌دارد ولی خریدار فراوان است. بهمین علت مظنه آن‌کمی ترقی نمود پنبه کیلو ۴۱ ریالی هفته قبل امروز به‌۴۲ ریال رسید.

این‌مظنه‌اگرخریدهای‌خارجی‌زیادشود احتمالا ترقی میکند. کارخانجات داخلی‌کماکان بیشتر ازگذشته‌پنبه میخرند بازار پنبه منتظر نتیجه مذاکرات نمایندگان ایتالیااست.

اگرایتالیا موافقت‌کندکه مقدار معتنابهی پنبه‌ازمابخرد مسلماوضع معاملات پنبه بازار موثرخواهد بود بخصوص‌که پنبه‌های موجود باب بازارایتالیا میباشد خبرهای خارجی حاکی است‌که روز گذشته بازار پنبه درنیویورك وضع بهتری داشت وهرعدل بین ۳۵ تا۷۰ سنت ترقی پیداکرد همچنین بازار پنبه‌نیواورلئان رونق‌کمتری داشت ولی قیمتها هرعدل بین ۳۵ تا۶۰ سنت ترقی‌پیدا کرد.

شرکتها

شرکت تعاونی کارگران

اولین شرکت تعاونی کارگران معادن باسرمایه ششصد ویك‌هزار ریال وسیله کارگران معادن عباس آباد (بین شاهرودومشهد)تشکیل گردید .سرمایه شرکت به۱۲۰۲۰ سهم۵۰ ریالی منقسم شد که‌بین ۳۹ نفر کارگران تقسیم گردید شرکت سهامی اتوبوسرانی خط تهران نو اعضای هیئت مدیره‌خود را تجدید نمود وآقایان علی‌اکبر قماشچی وعباس غفوری ونصرت‌الله فرد بسمت اعضای هیئت‌مدیره‌جدید انتخاب گردیدند.درشرکت‌سهامی استاندارد الکتریست گز لشافت ایران سرمایه‌شرکت ازمبلغ۹۰۰ هزار ریال به مبلغ ۷ میلیون ریال افزایش یافت در رضائیه برای بهره برداری از نمك زارهای سواحل دریاچه رضائیه وسایر معادن‌وانجام هر گونه عملیات بازرگانی مجاز شرکتی بنام شرکت سهامی نمك دریاچه رضائیه باسرمایه۳ میلیون ریال که‌به۳۰۰سهم ده‌هزار ریالی منقسم و تماما پرداخت گردیده است تشکیل شد . اعضای هیئت مدیره شرکت آقایان محمدبی‌رنك وعلی اکبر معتمد گرجی ومبارك غلامعلی زاده میباشند .

شرکت تعاونی ارتش

شرکت تعاونی‌ارتش‌که هشت‌سال پیش با سرمایه مختصر سه هزارو ششصد تومان تشکیل شده‌تاپایان سال ۱۳۳۵ متجاوز ازبیست‌میلیون ریال سود بین شرکاء و صاحبان سهام خود تقسیم نموده است واین سود ۵۵۵برابرسرمایه‌اولیه‌شرکت میشود ونیز شرکت‌مقداری‌ازمنافع خودرا به عنوان سرمایه‌احتیاطی ذخیره کرده است .

شرکت‌اکنون دارای‌چند فروشگاه است‌که در نقاط مختلف انواع مایحتاج خانوادگی را درخود جمع دارد و درنظر است‌که به تعداد فروشگاههای خود اضافه‌نمایدونیز سازمانهای فرهنگی و بهداشتی و ورزشی بر اصول تعاونی باسرمایه شرکت بوجود آورد .

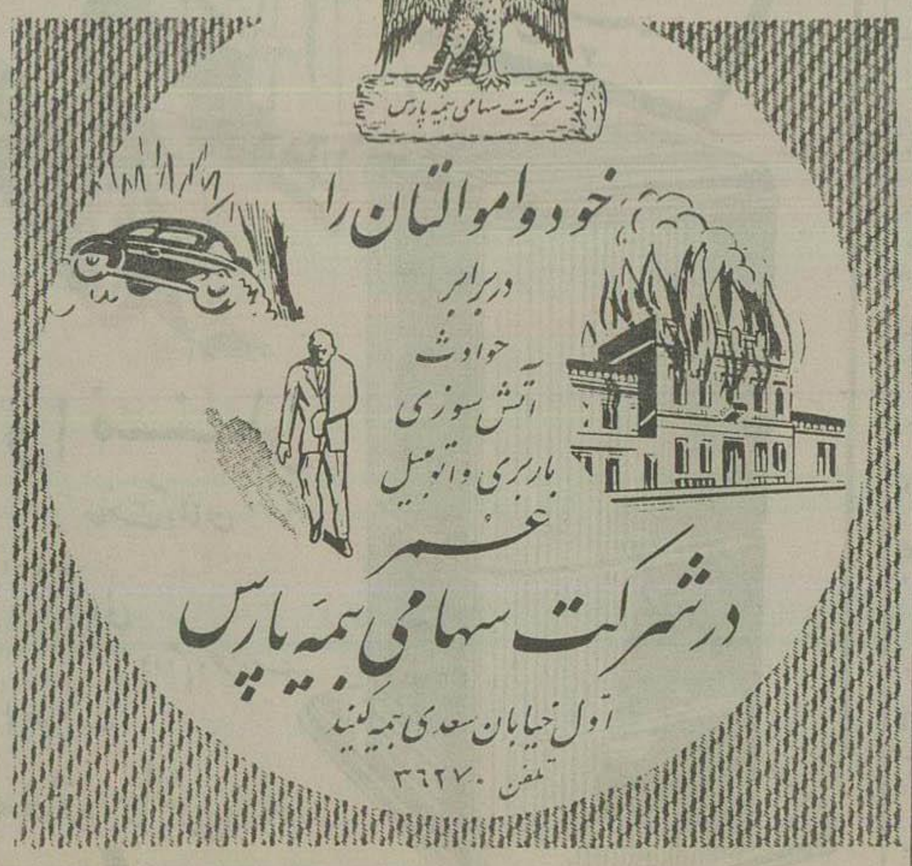

۱ـ ۲۲۶۱۴ ۷ـ۱۰

من باستالین توضیح دادم پس از کوشش ها ومجاهدتی که ازطرف ما برای اعزام کاروان دریائی عمل آمده چرچیل بمن تلگراف کرده که میتواند ۱۳۰تا ۱۴۰ محموله شامل ۸۶۰۰۰۰ تن موادجنگی برای شما بفرستند.

اگر قراراست که‌این کاروانها اعزام‌شوندما فوق‌العاده مایلیم که هرچه‌زودتراین‌کار عملی‌شود. نقشه‌های ما دربن‌مورد کاملا آماده‌شده .مامیخواهیم درمدتی که ناوتیرپیتز تحت‌تعمیراست‌این‌کاروان اعزام‌شود.ولی‌برای اینکار طوریکه گفته‌شده بایدشماره‌اعضاء میسوبهای نظامی انگلیس‌درشمال‌شوروی افزایش یابدوهمچنین بعضی درخواستهای دیگر نیزداریم که‌اگردراین‌زمینه بتوافق اصولی نائل‌شویم آنهارا مولوتف تسلیم‌خواهم کرد.

هنگامیکه‌من درباره‌جنك زیر دریائی باستالین توضیح میدادم‌او گفته‌های‌مرا مانکان دادن‌سر تصدیق‌میکرد واظهار داشت که‌عدم توافق‌نظر وی‌باما درباره‌مشکلات‌عملیات نیست‌بلکه‌دراین‌است که آباما خودرا نسبت باعزام این‌کاروانها ملزم‌میدانیم یانه.

۴ـ مذاکرات‌دراین زمینه‌ادامه‌یافت‌سپس‌استالین گفت که‌نمیتواند بامسئله‌افزایش‌اعضای‌هیئت های‌ما درشمال شوروی‌موافقت کند زیرا هم‌اکنون‌هم بسیاری‌از ملوانان‌ما کاری‌درشمال شوروی‌انجام نمیدهند وپیوسته باملوانان‌شوروی نزاع‌میکنند وروسها میتوانندخودشان ترتیب‌تخلیه‌این کاروانهارا بدهند من‌جواب‌دادم که‌این کارغیر ممکن‌است.

وی گفت اگرفقط‌افراد انگلیسی درشمال روسیه‌خودرا باافرادروسی یکسان می‌پنداشتندمگر هیچ اشکالی‌پیش نمی‌آمد ومامیتوانستیم بااعزام افرادانگلیسی بیشتری‌موافقت کنیم .مذاکرات‌دراین زمینه‌باردیگر ادامه‌یافت .بعدقرارشد که‌مولوتف ومن‌بایکدیگر فردا دراین‌خصوص‌مذاکره نمائیم ومن‌فهرستی‌از درخواستهای خودمان‌را برای‌اعزام‌کاروان دریائی‌بوی دادم.

✡✡✡

قرارمراین شد که کاروانهای دریائی‌مجددا‌حرکت کنند. اولی‌درنوامبر ویکی‌دیگر دردسامبر براه افتاد

این‌دوکاروان مشتمل بر ۷۲ کشتی بود. همهٔ‌آنها خوشبختانه به‌بنادرخود رسیدند وباموفقیت بپایگاههای‌خود درانگلستان مراجعت‌نمودند.

کاروانی که‌دردسامبر حرکت کرد موجب‌نبرد دریائی شدیدی‌شد.پس‌از آنکه‌تیرپیتز‌رااز کار انداخته‌بودیم‌تنهاناو آلمانی که‌درشمال نروژفعالیت‌میکرد ناوشارنهارست‌بود. این‌ناوخلیج فجوررا درشب نوئل۱۹۴۳همراه‌باپنج‌ناوشکن ترك کرد تاکاروان دریائی‌ما که در۵۰میلی جنوب‌جزایرخرس‌حرکت میکرد حمله‌ور شوند.

اسکورت کاروان دریائی مانقدمت شده بودو ۱۴ ناوشکن و ۳رزمناو مستقیما از آن پشتیبانی‌میکردند.

دریاسالارفربزرفرمانده‌عالی ناناودوك آف یورك درجنوب‌غربی آماده‌بود وناوژامائیکا و۴ناوشکن‌نیز همراه‌او بودند

فشاربهارست‌سعی کرد که‌در دونوبت بکاروان‌حمله کند هردوبارزمناوها وناوشکن‌ها ازاین حمله ممانعت کردند.

نیازمندیها و آگهی های کوچک

استخدام میشود

مانیکوریست
مورد احتیاج آرایشگاه آلبا میدان فردوسی تلفن ۴۶۷۸۵ می‌باشد.
آ ـ ۲۲۹۹۵ ۱ـ۲

وزارت امور خارجه بیك نفر بایگان درجه۱ زن که بیکی‌اززبانهای انگلیسی یا فرانسوی آشنا باشد احتیاج دارد. واجدین شرایط می‌توانند همه روزه باداره کارگزینی و بودجه وزارت امورخارجه مراجعه نمایند.
۱ـ۳ آ ـ ۳۲۷۴۸

اداره بهداری آموزشگاههای کشور جهت شهرستانهای اصفهان ـ ارسباران ـ بهبهان ـ سراب ـ گلپایگان محلات ـ میانه ـ نائین پزشك استخدام مینماید داوطلبین میتوانند حداکثر تاآخر وقت اداری روز ۲۱ر۱۰ر۳۶ درخواست کتبی خودرا با ذکر نشانی کامل بدفتر این اداره تسلیم نمایند تاپس‌از انجام مسابقه ازبین قبول شدگان عده‌مورد نیازاستخدام شود.
بهداری آموزشگاههای کشور
دکترهدایت
۱ـ۲ آ ـ ۲۲۹۳۸

Electric engineer Wanted
British Firm of Consulting Engineers requires Resident Engineer immediately for 6/9 months service in Caspian Coast locations to supervise Building Construction & coordinate work on Ammonia Cold Storage Plant, Diesel Electrice Installations etc. Attractive terms & chance of permanent appointment for the right man. Send concise particulars of Age, Training, Experience & Languages spoken (English & Farsi essential), together with technical references to Ettelat, No, 1120 before 30 Dey 36.
۳ـ۳ آ ـ ۲۲۹۳۷

Filing-Clerk wanted
British firm of consulting engineers require young femaee filing clerk, previous office experience and good knowledge of english, typing an advantage. Telephone 46974

یکنفر بالوی ماشین‌نویس فارسی ویکنفر بانو با تحصیلات در حدود سیکل اول برای تمام وقت استخدام میشودشرکت سهامی گل چهار راه اگمرك شاهپور مقابل کوچه باغ وزیر دفتر ـ وقت مراجعه ازساعت ۵ تا ۷ بعدار ظهر آ ـ ۲۲۹۱۱

فروش اتومبیل

اتومبیل فروشی
یکدستگاه اتومبیل لینکلن ۵۶ بواسطه مسافرت بفروش میرسد به تلفن ۳۶۱۲۹ بعد از ظهر ها تلفن فرمائید آ ـ ۲۳۱۶۱

یکدستگاه پلیموت ۵۴ پل و در بفروش میرسد طالبین به تلفن ۵۲۱۴۲ مراجعه فرمایند
آ ـ ۲۳۱۲۱

صاحب امتیاز و مدیر مسئول: عباس مسعودی
جای اداره خیابان خیام چاپخانه اطلاعات

مستغلات

زمین به قطعات ۱۰۰۰ متری جبهه جاده اسفالته تهران پارس به آبعلی بفروش میرسد به شرکت هرمز اول خیابان فردوسی پاساژ ۳۶ تلفن ۳۸۷۷۳ مراجعه فرمائید
۱ـ۳ آ ـ ۲۲۹۹۱

نارمك
بازرگانی برجیس
فقط خریدار وفروشنده (نقد و اقساط) زمینهای نارمك است با اتوبوس نارمك ایستگاه دفتر.
۱ـ۲ آ ـ ۳۲۶۲۶

اجاره میشود
یك منزل قدیمی ساز که‌درحدود ۱۰الی ۲۰اطاق داشته باشد واتومبیل بتواند داخل آن‌برود و اجاره آن درحدود ۱۲۰۰۰ ریال باشد به‌تلفن ۳۲۲۸۷ مراجعه نمائید.
۱ـ۵ آ ـ ۳۲۷۴۶

اجاره داده میشود
یك منزل خیلی لوکس مدرن‌به مسافت سیصد متر واقع‌درخیابان سی متری شمالی جنب سفارت لهستان ۳ طبقه دارای ده اطاق‌برق تلفن لوله کشی با سه حمام و ۳ وان مجهز با تمام وسایل لوکس‌بقیمت دو هزار تومان واگذار میشودطالبین با تلفن ۴۵۸۴۵ تماس بگیرند
آ ـ ۲۳۱۵۹

بنگاه اطمینان

اراضی وباغات بزرك درکرج و شهرری وشمیرانات را باپول نقد خریداری میکند وضمنا با املاك و مستغلات شهری هم معاوضه‌ومبادله مینماید رجوع فرمائید شاهرضا چهارراه دروازه دولت طبقه فوقانی تلفن ۶۹۶۶۹ آ ـ ۳۳۰۳۸

قدیمیترین بنگاه رسمی
برای انجام معاملات ملکی ـ پول
بنگاه کوشان ۳۹۷۸۴
میباشد لالهزار نزدیك میدان سپه
آ ـ ۳۳۰۳۲ ۱ـ۱۰

خانه فروشی
بمساحت چهارصد متر با عمارت دو مرتبه دارای هشت اطاق گل‌خانه یك زیر زمین حمام تلفن‌وبرق وگاراژ با نقشه خوب ومحکم بالای نهرکرج خیابان پهلوی برای‌دیدن رجوع فرمائید لالهزار ۳۹۷۸۴
به‌بنگاه کوشان
آ ـ ۳۳۰۳۰ ۱ـ۲

گمشده ـ پیدا شده

از درجه اعتبار ساقط است
چون اینجانب عباس دائمی تعداد پنج فقره چکهای بانك ملی شعبه ژاله بشماره‌های ۹۰۰۲۸۹ و ۹۰۰۲۹۰ و ۹۰۰۲۹۱ و ۹۰۰۲۹۲ و ۹۰۰۲۹۳ امضاء شده سفیدکه برای انجام کاری مهیاکرده بودم مفقود گردیده ودر موقع معین به بانك مربوطه اطلاع دادم لذا چك های نامبرده از درجه اعتبار ساقط است و قابل استفاده برای هیچکس نمی باشد.
آ ـ ۲۳۰۹۳

یك کیف بغلی محتوی مقداری پول واسناد ویك سند غیر رسمی مربوط به‌باشگاه ورزشی تهران جوان مفقود شده جوینده اسناد نامبرده را بدفتر باشگاه تحویل و مژدگانی خودرا دریافت دارد.
مدیر باشگاه تهران جوان ـ حسین فکری
آ ـ ۲۳۱۳۳

کیف بغلی محتوی پروانه رانندگی واوراق دیگر درنزدیکی سینمارکس روز دوشنبه گذشته مفقود شده از یابنده خواهشمند است به سفارت آمریکا آقای روی گاف آورده و مژدگانی قابلی دریافت دارد
آ ـ ۲۳۱۶۷ ۱ـ۲

پزشکان

امراض داخلی ومقاربتی
امراض جلدی زنانه و سستی
خیابان سپه مقابل پست‌خانه دکتر دانشگر تلفن ۵۲۶۱۶

دکتر درطب پولوسا
بیماریهای مقاربتی ، مجرای ادرار زنانه‌وتناسلی‌خیابان‌فردوسی بالا، کوچه صادق(مهندسی) تلفن۴۶۵۸۹

دکتر تاج ـ دندان پزشك
از مسافرت بازگشته کما فی السابق ازبیماران پذیرائی مینماید. مقابل سینما سعدی ـ تلفن ۳۱۸۰۱

دکتر عباس جناب‌زاده
دارای گواهینامه‌دانشکده‌طب‌فرانسه امراض مقاربتی ومجاری‌ادرار وضعف قوه‌ماه خیابان‌منوچهری مقابل کوچه دبیرستان ژاندارك

بخش معالجات ارتدنسی
(ردیف نمودن دندانهای‌نامنظم) دانشکده دندانپزشکی همه روزه صبح وعصر آماده پذیرائی‌مراجعه کنندگان میباشد.

دکتر محمد مسعود
متخصص جراحی استخوان و شکستبندی از آمریکا
عضو ممتاز کالج بین المللی جراحان
قوام السلطنه تلفن ۴۰۴۵

بیماریهای داخلی و مقاربتی
ناصر خسرو مقابل دارائی دکتر جانفزا

اکسیژن تراپی دکترخلیلی
متخصص گوش وگلووبینی مجهز به دستگاههای اکسیژن پورتابل در درمان بیماریهای قلبی ریوی خفگی و مسمومیت و غیره در تمام اوقات شب وروز خیابان کاخ اول خیابان تیر تلفن۴۰۸۵۳

نرخ جدید مرسولات هوائی

(بوزن ۱۰ گرم)

کویت ـ بغداد	۸ ریال
افغانستان ـ اسرائیل ـ اردن	
سوریه ـ مصر ـ لبنان	۹ ریال
ترکیه ـ قبرس	۱۰٫۵ »
پاکستان ـ یونان	۱۱٫۵ »
سودان	۱۲ »
ایتالیا ـ آلبانی ـ یوگسلاوی	۱۳ »
انگلیس ـ آلمان ـ فرانسه ـ هلند ـ بلژیك ـ اطریش ـ هندوستان ـ لوکزامبورك ـ ایرلند	۱۴ ریال
مراکش ـ دانمارك ـ مالت ـ لیبی ـ اسپانیا ـ الجزایر ـ فنلاند پرتقال ـ سوئد ـ لهستان ـ تونس جبل‌الطارق ـ چك‌اسلواکی ـ مجارستان ـ نروژ	۱۵ ریال
بلغارستان ـ رومانی ـ عربستان سعودی ـ سام	۱۶ ریال
روسیه شوروی	۱۷ »
سیلان	۱۹٫۵ »
فرمز	۲۰ »
سنگاپور ـ اندونزی ـ اسلند ـ هندوچین	۲۱ »
آمریکای شمالی	۲۴ »
ژاپن	۲۶ »
استرالیا	۳۰ »
ماداگاسکار	۳۱ »
آمریکای جنوبی ـ هنگ‌کنگ	۳۸ ریال
فرابقا ـ حبشه ـ ذاکار	۲۳ »

دستگاههای آتش‌نشانی
«فی فی ماکس آلمان»
MINIMAX
منحصر بفرد
فروشگاه آب باب اول سعدی
تلفن ۳۶۲۴۸
موجود میباشد
تلگرافی ـ تهران ـ ستوپاپان
آ ـ ۳۳۰۴۲

آگهی های کوچك متفرقه

درخت
بهترین درختهای میوه پیوندی وچنار والوان (رز)را ازدفتر خالقی تهیه نمائید این موسسه شما را باوسیله شخصی بباغ خود می‌برد وجنس مورد نظررادر دفتر تحویل می‌دهد اول‌جاده مخصوص کرج دفتر خانه خالقی تلفن ۴۴۴۲۲
۱ـ۳ آ ـ ۳۲۸۰۴

قرص مخم آبجو فیلیپس را
برای کمبود موادغذائی وتقویت عمومی بدن ازشرکت سهامی آبادخیابان‌قوام‌السلطنه تلفن ۴۴۱۱۰ خریداری فرمائید
آ ـ ۲۹۰۱۶ ۱۲ـ۱۷

آگهی فروش
یکدستگاه قپان آلمانی (باسکول) چهل‌تنی بااستقامت ۵۰تن که‌صفحه‌آن ازفولاد آجدار ودستگاهی که وزن ماشین‌را اتوماتیك‌وارچاپ‌میکندبرای فروش‌حاضر است.
طالبین بخیابان سعدی کاشی ۵۲۷ شرکت‌سهامی‌سوفار باتلفن ۳۲۰۷۹ ـ ۳۹۹۰۸ مراجعه‌فرمایند
آ ـ ۲۲۵۹۱ ۲ـ۳

بفروش میرسد

یکدستگاه ماشین (میزان‌پمپ)و یکدستگاه ماشین (تراش‌سوزن‌ـ فارسونکا) دیزل آخرین سیستم ساخت انگلستان که تاکنون در ایران بی‌سابقه بوده بعلت مسافرت به خارج بفروش میرسد. طالبین‌به تلفن ۳۸۷۳۱ مراجعه فرمایند.
آ ـ ۳۳۰۹۲

دیزل ژنراتور

۱۹۰کیلووات ۲۳۱ر۴۰۰ ولت ۵۰ دور با تابلوی کامل موجوداست
تهران ـ خیابان سعدی ـ ۴۶۱ ـ شرکت ایراندین تلفن ۳۱۸۴۹
آ ـ ۳۳۱۰۴

تهران اگزتوهست
باصفحات بیشتر ـ مطالب واخبار جامعتر ـ باضافه چند صفحه‌انگلیسی روزهای شنبه
آ ـ ۳۳۰۵۸

تلویزیون

تدریس علمی وعملی تلویزیون دوره سوم کلاسهای کارآموزی علمی وعملی تلویزیون تشکیل و داوطلبان میتوانند همه روزه بین ساعت ۴ تا ۹ بعداز بدفتر کانون فرهنگی بهروز خیابان‌شاه‌آبادپاساژ علمی مراجعه فرمایند
آ ـ ۳۲۹۷۲

خانم فقط با ۲۷۰ ریال

میتوانید در حراج تریکو ناهید شرکت و از بهترین انواع بلوز و ژاکت های مدرن خریداری فرمائید خیابان نادری‌جنب‌چهارراه‌قوام‌السلطنه فروشگاه ناهید
«آگهی آسیا»
آ ـ ۳۳۱۰۶ ۱ـ۳

آقای ضیاءالدین نقابت‌وکیل‌پایه اول دادگستری از اروپا مراجعت ومانند سابق در منزل خودخیابان صبا کاشی ۲۸ تلفن ۴۲۲۲۱ از دوستان و موکلین محترم پذیرائی میفرمایند.
مدیر دفتر وکالت‌سیروس‌پوریان
آ ـ ۲۳۱۷۱ ۱ـ۲

انواع نهالهای میوه
رینتی ـ رز ـ بنفشه‌رگلی
بوستان
انتهای ـ خیابان‌قزوین جنب‌پمپ نفت تلفن ۲۳۲۰۰
آ ـ ۲۲۴۰۱ ۳ـ۱۰

نوزاد

خداوند به بانو معصومه و آقای ذبیح‌اله یوسفی فرزند ذکوری‌عنایت فرمود

آقای اسداله خدارحمی‌وبانو کبری دارای پسری شده‌اند.

به بانو فاطمه وآقای محمدتقی نیز خداوند دختری عطا فرموده است.

تودیع
چون برای ادامه تحصیلات‌عالیه عازم آمریکا میباشم بدین‌وسیله‌از کلیه فامیل ودوستان واساتید گرام تودیع مینمایم. علی معتمددماوندی
آ ـ ۲۳۱۴۱

تقویم اطلاعات
۵شنبه ۱۹ دیماه ۱۳۳۶
۵شنبه ۱۸ جمادی‌الثانی ۱۳۷۷
۵شنبه نهم ژانویه ۱۹۵۸
اذان صبح. ساعت ۵و۲۳ دقیقه
طلوع آفتاب : ساعت ۷و ۱۲دقیقه
غروب آفتاب : ساعت۱۷و۴۰دقیقه

پرواز و مسافرت فردا
هواپیما ها
ایران (فردا) : اصفهان ـ شیراز آبادان ـ همدان ـ کرمانشاه وقندهار (پس فردا) اصفهان ـ اهواز ـ آبادان بیروت ـ تبریز و رضائیه.
عراقی (پس فردا) : بغداد ـ بیروت
میدل‌ایست (فردا) : بغداد ـ بیروت وین ـ اسلامبول ـ آتن ـ رم ـ لندن و فرانکفورت.
ارفرانس (فردا) رم ـ پاریس‌ولندن (پس‌فردا) اسلامبول ـ فرانکفورت پاریس ـ لندن ـ بغداد واسلامبول.
لوفت‌هانزا (فردا) : بغداد ـ بیروت اسلامبول ـ وین ـ فرانکفورت و هامبورك.

پست‌هوائی خارجه (پس فردا) : آلمان ـ آمریکا ـ انگلستان ـ اسرائیل ترکیه ـ چکسلواکی ـ بلژیك ـ ژاپن فرانسه ـ لبنان ـ سوریه ـ مصر ـ هندوستان ـ هلند ـ عربستان‌سعودی ایتالیا وعراق

راه آهن
مشهد : حرکت ساعت ۱۶ ورود به تهران ساعت ۱۴و۴۰ دقیقه
بندر شاه : حرکت ساعت۷ ورود به تهران ساعت ۱۸و۵۵ دقیقه.
خرمشهر : حرکت ساعت۱۱ورود به تهران ساعت ۱۷و۱۰دقیقه.
مراغه : حرکت ساعت ۱۴ ورود به تهران ساعت ۹و۳۰ دقیقه.
سمنان : حرکت ساعت ۷و۳۵ دقیقه ورود به تهران ساعت ۲۰ و ۱۵ دقیقه.
قم : حرکت ساعت ۷و۴۰ دقیقه ورود به تهران ساعت ۸و۴۰ دقیقه

تلفنهای آتش‌نشانی
تهران: ۴۴۴۴۳ و۴۴۴۴۴ و ۴۳۰۷۴
شمیران: ۸۳۸۱۸

تلفنهای اطلاعات
هیئت تحریریه
سرویس‌اقتصادی ۵۱۱۰۶
سرویس‌حوادث ۵۰۰۱۸
سرویس‌اجتماعی وفرهنگی ۵۰۷۳۸
محلات
اطلاعات هفتگی ۵۱۸۷۸
اطلاعات بانوان ۵۰۳۱۳
سازمان‌شهرستانها ۵۱۰۶۷
شعبه آگهی‌ها ۵۱۱۰۹ـ۵۲۶۳۳
تلفنخانه اطلاعات
شماره‌های ۵۰۰۱۴ـ۵۰۰۱۵ـ۵۰۰۱۶ـ۵۰۰۱۷ و ۵۱۱۰۳

امشب بکدام سینما میروید؟

سینما های درجه اول

سینماایران ـ سینما تخت‌جمشید
فرداگریه خواهم کرد (متروگلدوین مایر) باشتراك : سوزان هیوارد ، ریچارد کنت ـ محصول ۱۹۵۵ ـ دوبله شده بفارسی شروع در سینما ایران ۱۰صبح ـ ۴ ونیم ـ ۶ ونیم و۸ ونیم بعد ازظهر تلفن ۳۶۳۵۴ در تخت جمشید ۳ ـ ۵ ـ ۷ و۹ بعد از ظهر تلفن ۴۳۵۵۰
(شب ۱۲ نمایش)

سینما پارك
هلاکوخان مغول (محصول هند) باشتراك : میناکماری، نوری‌پرمناد بزبان هندی ـ شروع۱۰ ونیم‌صبح ۲ ونیم ـ ۴و نیم ـ ۶ ونیم ـ ۸ونیم بعد ازظهر ـ تلفن ۳۵۰۴۷ (شب ۲ نمایش)

سینما پلازا
لژیون صحرا (یونیورسال اینترناشنال‌ـرنگی) ـ باشتراك ـ آلن لاد ، آرلن دال ، ریچارد کنت ـ محصول ۱۹۵۳ـ شروع ۱۰ونیم ، صبح، ۲ونیم ، ۴ونیم. ۶ونیم. ۸ونیم بعدازظهر ـ تلفن ۴۴۲۵۵
(شب ۴ نمایش)

سینما تهران
جوانان شرور (کلمبیا) باشتراك: جیمس‌دارن ، لوری‌کارول ـ محصول ۱۹۵۶ـ شروع ۱۰ ونیم صبح،۲ونیم ۴ ونیم ، ۶ ونیم ،۸ ونیم بعد ازظهر تلفن ۳۸۱۶۵ (شب ۱نمایش)

سینما دنیا
دلاوران پستچی (پارامونت ـ رنگی)ـ باشتراك : چارلتون‌هستون واندافلمینك ـ محصول ۱۹۵۳شروع ۱۰ونیم صبح ، ۲ونیم، ۴ونیم۶ونیم ۸ونیم بعداز ظهر ـ تلفن ۳۳۸۱۲
(شب ۱۴ نمایش)

سینما دیانا سینما متروپل
بهلول (ری فیلم) باشتراك:صادق بهرامی، هوشنك سارنك ، فخری اسودی ـ محصول ۱۹۵۷ـ شروع‌در هر دو سینما ۱۰ ونیم صبح، ۲ ونیم ۴ ونیم، ۸ ونیم بعد از ظهر تلفن ـ تلفن دیانا ۴۲۰۱۰ ، تلفن متروپل ۳۹۴۱۰ (شب ۲ نمایش)

سینما کریستال سینما رکس
هزار بار مردم (برادران وارنر ـ سینماسکوپ ـ رنگی) ـ باشتراك ـ جك پالانس ، شلی وینترز ـ محصول ۱۹۵۵ ـ شروع در رکس ۱۰صبح ۲، ۴ و نیم ، ۸ و سه ربع بعد از ظهر ـ تلفن ۳۴۱۶۹ در کریستال ۱ و نیم ـ ۳ و سه ربع ، ۶، ۸وربع بعد از ظهر ـ تلفن ۳۷۶۷۵ (شب اول نمایش)

سینما رویال
ناپلئون (محصول فرانسه رنگی) باشتراك ساشاگیتری،میشل‌مورگان دانیل‌داریو شروع ۱۰ر۵ صبح۳ر۵ـ ۶ـ۸ر۵ بعدازظهر
(شب ۱۰ نمایش)

سینما سعدی
تو مال منی(متروگلدوین مایرـ رنگی) ـ باشتراك: ماریولانزادورتا مورو ـ محصول ۱۹۵۲ ـ شروع۱۰ و نیم‌صبح ، ۲ و نیم ، ۴ و نیم،۶ونیم ۸ و نیم بعد از ظهر ـ تلفن۳۶۴۶۸ (شب اول نمایش)

سینما سیلا
دختر رودخانه (محصول ایتالیا رنگی) باشتراك سوفیالورن به زبان انگلیسی شروع ۱۰ ونیم صبح ـ۲ و نیم ـ۴ ونیم ـ۶ و نیم ۸ونیم بعد از ظهرشب ۱۶ نمایش

سینما لاله زار
بازگشت از جهنم (یونیورسال اینترناشنال ـ سینماسکوپ ـ رنگی) باشتراك: اودی مورفی ـ (تکراری)ـ شروع ۲ ، ۴ ، ۶ بعداز ظهر ـ تلفن ۳۶۳۵۴
(شب ۱۰ نمایش)

سینما مولن روژ
فرو فرو (محصول ایتالیا ـ سینماسکوپ ـ رنگی) ـ باشتراك : دانی‌روبن ، جیفرچروی ـ دوبله‌فارسی توسط آلکس آقابابیان ـ شروع۱۰ ونیم صبح ، ۲ ونیم ، ۴ ونیم،۶ونیم ۸ ونیم بعد از ظهر ـ تلفن۳۸۷۶۵ (شب ۲ نمایش)

سینما های
کی برد وکی باخت(محصول هند) باشتراك : دیوآنند ـ نوتن ـ دوبله فارسی ـ شروع ۱۰ ونیم صبح ۲ و نیم ، ۴ ونیم ، ۶ ونیم، ۸ ونیم بعد ازظهر تلفن ۴۲۱۶۹
(شب ۱۶ نمایش)

سینماهای درجه دوم وسوم

سینما المپیا
لله بچه‌ها (آرتوورانك) باشتراك نورمن ویزدم ـ دوبله بفارسی ـ تکراری ـ شروع ۴ـ۶ـ۸ بعدازظهر تلفن ۶۵۷۹۸

سینما برلیان
جدال‌رم (محصول ایتالیا)ـ(تکراری شروع ۲ ونیم، ۴و نیم، ۶ ونیم،۸و نیم بعد از ظهر.

سینما پردیس
دختر رودخانه (محصول ایتالیا ـ رنگی) ـ باشتراك : سوفیالورن‌ـ وارد اوری ـ ناطق فرانسه‌ـشروع۱۰ونیم‌صبح ۲ونیم ۴ونیم ـ ۶ونیم ـ ۸ونیم بعدازظهر

سینما تابان ـ سینما سیلوالیا
انسانیت (هندی)باشتراك :دیوآنند شروع ۴،۲،۶، ۸،۶،بعدازظهر

سینما تاج
الهه عشق (متروگلدوین مایرـ سینماسکوپ ـ رنگی)ـ به اشتراك. لاناترنر، ادموند پردام ـ(تکراری) شروع ۴ ، ۶ ، ۸بعدازظهر ـ تلفن ۳۳۰۶۴

سینما خورشید نو
عشقهای پاریس(محصول ایتالیا ـ رنگی) ـ باشتراك : هدی لامار ، ماسیموسراتو ـ (تکراری)ـ دوبله فارسی شروع ۲ونیم، ۴ونیم، ۶ونیم ۸ونیم بعد ازظهر ـ تلفن۳۳۵۷۸ بعدازظهر ـ تلفن ۳۳۵۷۸

سینما شهرزاد
معشوقه شاهین طلائی (محصول ایتالیا ـ سوپرسینماسکوپ ـ رنگی باشتراك: آلامارپافرو، فرانك‌لاکیمور دوبله فارسی ـ (تکراری) ـ شروع ۱۰ر۰۰، ۱۲ صبح ، ۲، ۴ ، ۶ ، ۸ بعد از ظهر.

سینما شهناز
مرجان (محصول ایران)(تکراری) شروع ۵ر۲ر۵ر۴ر۶ر۵، ۸ر۵ بعد ازظهر

سینما فردوسی
راج و دختر دهاتی (ماه فیلم ـ هندوستان) ـ باشتراك : راج‌کاپور شروع ۱۰ ، ۱۲ صبح ـ ۲ونیم ـ ۴ونیم ـ ۶ ونیم ـ ۸ ونیم بعدازظهر تلفن ۳۵۷۸۴

سینما فری
مشهدی عباد (محصول شوروی) رنگی) شروع: ۴ـ۵ر۶ر۸ بعداز ظهر تلفن ۲۷۸۹۳

سینما مراد
فرشته زیبا (محصول‌هند ـرنگی) باشتراك ویژاپانتی شروع: ۵ر۲ـ۵و ۸ر۵ بعدازظهر

سینمامیهن
بازگشت مزدگی (استودیو مصر اسودی، سارنك، تابش ـ شروع۸ونیم طلامی)ـ باشتراك: ناصر ملك‌مطیعی‌بعداز ظهر

سینما مهر معاون‌زاده (تکراری)ـ شروع ۴، ۶ ، ۸ بعداز ظهر.

سینما ونوس
ادموازل خاله (مصرطلائی)ـباشتراك علی‌تابش شهین شروع ۱۰ونیم‌صبح ۲ونیم ،۶ونیم ،۸ونیم بعد از ظهر شب۷۶ نمایش

تاترها
تاتر تهران
محاکمه ماری دوگان ـ باشتراك : تابش ـ شروع۸ونیم

برنامه رادیو دهلی

شنبه بیست ویکم دی
برنامه صبح ساعت ۱۵ـ ۷ باامواج کوتاه ردیف ۱۳ و۱۶ متر برابر۱۷و ۲۱ مکاسیکل در ثانیه اخبار ـ شنبه شب برنامه اجرا نمیگردد.

کشیك امشب

بیمارستانها: مسمومین‌بیمارستان های شفایحیائیان خیابان ژاله تلفن ۳۷۶۳۱ لقمان‌الدوله ادهم خیابان مخصوص پشت باغشاه تلفن۲۳۶۳۳.
مجروحین بیمارستان‌های سینادر خیابان سپه وامدادی شیروخورشید خیابان مولوی، باغ فردوس، زایمان وعوارض زنانه بیمارستان‌های زنان پیچ شمیران ووزیری خیابان شیخ هادی وزایشگاه حمایت مادران و نوزادان خیابان پاستور ودرمانگاه جنوب بنگاه حمایت مادران‌خیابان مولوی درمورد احتیاج فوری‌بپزشك مقابل‌وزارت بهداری‌بوسیله‌آمبولانس به پزشك کشیك هدایت می‌شوید. تلفن ۲۰۰۷۱

شیروخورشید سرخ شمیران : همه شب ازساعت نه بعداز ظهر تاشش صبح یکنفر طبیب در محل شیروخورشید سرخ شمیران واقع درجاده دزاشیب (سه راه نیاوران) آماده‌است تلفن ۸۳۵۱۷

پزشکان : آقایان دکتر مظاهری خیابان شمیران سی متری مقابل اداره رادیو ودکتر اسماعیل‌فیض‌اله زاده چهارراه مرتضوی.

داروخانه‌ها:
داروخانه حشمت خیابان شهباز مقابل درمانگاه دریفوس ـ داروخانه زیبا خیابان ویلا تلفن ۴۲۲۴۷ـ
داروخانه شبانه‌روزی آمریکائی ـ چهارراه پهلوی تلفن ۴۵۲۹۰ـ
داروخانه شماره۴۰ واقع درتکیه‌دولت مقابل بازار ـ داروخانه میهن‌ـخیابان ژاله ـ داروخانه میر انتهای شهباز ـ داروخانه سیمله خیابان نواب چهار راه شکوفه‌ـداروخانه‌کیوان ـچهار راه شکوفه ـ داروخانه‌ستاره خیابان سیمتری نظامی چهارراه‌حشمت‌الدوله داروخانه محمدیان خیابان ری‌جنب کوچه آبشار.

پرده‌های کره‌ای مدرن مارك لولر LEVOLOR شرکت ماسسکو خیابان شاه جنب یغما تلفن ۴۷۱۲۵

حوادث گوناگون

انفجار در دکان نانوائی

دو کارگر در این حادثه بسختی مجروح شدند

عصر دیروز مخزن گازوئیل موتورخانه یك نانوائی واقع درخیابان آشیخ هادی در اثر حرارت زیادی منفجر و آقایان حسین جلیانی شاطر وعلی جلیانی نان‌درآر بسختی مجروح شدند، مجروحین از طرف اهالی بیکی از بیمارستانها منتقل شدند، ولی چون بیمارستان مزبور از پذیرفتن آن‌ها خودداری کرد، آنها را به بیمارستان سینا بردند ودرپخش سوانح بستری ساخته، اما بعلت شدت جراحات و نقل وانتقالات زیاد آنها، پزشکان بیمارستان سینا حال آنها را خطرناك اعلام کرده‌اند.

این کارگر کجا رفته بود

عصر دیروز، کارگران کارخانه اطاق اتوبوس سازی آزمایش واقع در تهران نو هنگام غروب ملاحظه کردند که از یکی از همکارانشان بنام اسمعیل الهیاری ۴۲ ساله خبری نیست، سراغ لباسهای او رفتند. آنها را بچوب رختی آویزان دیدند، کارگران که از این موضوع بیمناك شده بودند شروع بتفحص کردند و با چراغ جیبی و کبریت تمام گوشه و کنار کارخانه را جستجو کردند، تا پس از یك ساعت اسمعیل را در چاه زیر پله‌های آهنی در حال بیهوشی یافتند، کارگران بلافاصله اسمعیل را بیمارستان سینا منتقل ودرپخش سوانح بستری ساخته اسمعیل در اثر ضربات شدید بناحیه سر در حال بیهوشی بسر میبرد و پزشکان حال او را خطرناك اعلام کرده‌اند.

یکی از کارگران گفت، در زیر پله های آهنی چاهی حفر شده و بعقیده من اسمعیل هنگامیکه از پله‌ها بالا می آمد در چاه سقوط کرده است.

صبح امروز کسب اطلاع شد که مجروح در بیمارستان درگذشت.

بهمن بر سر کارگر معدن گاجره فرود آمد

کارگر پیری که قرار بود در هفته آینده باز نشسته شود در این واقعه درگذشت

ساعت پنج بعداز ظهر مطابق معمول کارگران روز کار معدن گاجره کارخود را تعطیل کرده وبرای بازگشت بمنزل خود حرکت کردند.

اسدو علی اصغر ورضا که باهم در یك تونل کار میکردند باتفاق یکدیگر براه افتاده وپس از خروج از تونل بکنار جاده رسیدند. این سه کارگر بی‌خبر از همه جا باهم مشغول صحبت بودند که ناگهان بهمن عظیمی از کوه سرازیر شد و هر سه را بر گرفت. علی اصغر ورضا که جوانتر وقوی بودند در زیر کوه برفی مقاومت کردند تا اینکه عده‌ای از کارگران که متوجه موضوع شده بودند سر رسیده و آنها را در حالیکه مختصر آسیبی دیده بودند از زیر برف نجات دادند ولی هرچه کوشش کردند از اسدباقرزاده که بیش از پنجاه سال داشت اثری بدست نیامد

در این موقع ناچار سوت خطر معدن را بصدا درآوردند و بیش از هفتاد کارگر جهت پیدا کردن اسد مشغول جستجو درمیان کوهی از برف که درجاده افتاده بود شدند بالاخره پس از نیم ساعت کارگران جسد را از زیر برف بیرون آوردند.

روز گذشته آقایان مسعود مهر انفرپزشك قانونی واحمد مهرعلی بازپرس دادسرای کرج پس از معاینه جسد علت فوت را خفگی تشخیص داده وجواز دفن را صادر کردند.

موضوع تاثر آور این است که مرحوم اسدباقرزاده که در حدود بیست وپنجسال در معدن گاجره مشغول بکار بوده است قرار بود باتفاق چند نفر دیگر از کارگران همسن وباسابقه خود طی مراسمی در هفتهٔ آینده باز نشسته شوند

تصادف با یك افسر راهنمائی

ساعت دو وچهل دقیقه بعداز ظهر دیروز آقای ستوان ابرج شهریاری افسر راهنمائی و رانندگی درحالیکه با موتوسیکلت حرکت میکرد با فلکس واگن شماره ۱۷۴۰۷ برانندگی آقای علی اصغر فرهمند تصادف وسختی مجروح شد مجروح را بیمارستان سینا بردند و پس از ساعتی ببیمارستان شهربانی منتقل کردند

کارشناس راهنمائی ورانندگی در گزارش خود درباره این تصادف نوشته است تصادف در نتیجه گردش غلطرانده به سمت چپ بوده است.

بااینکه ضربات وارده در نتیجه تصادف شدید بود، پزشکان حال افسر مزبور خطرناك نمیدانند.

دستگیری قماربازان

صبح دیروز ۲۵ نفر که باتهام قمارمازی درخیابان سرمتری بوسیلهٔ مأمورین کلانتری ۲۰ دستگیر شده بودند همراه پرونده امر بدادسرای تهران اعزام گردیدند اینك مأمورین کلانتری در صدد دستگیری دائر کننده قمارخانه که متواری است میباشند.

سقوط از پشت بام

عصر دیروز صدیقه فرزند عباس شش ساله از طبقه دوم عمارت خانه خود واقع درخیابان ری سقوط کرد مصدوم درپخش سوانح بیمارستان سینا تحت درمان قرار گرفت.

نزاع رقاصه ها

سه نفر از رقاصه‌ها یکی از کافه‌ها بانطری یکدیگر را مجروح کردند

دیروز سه نفر از رقاصه‌های یکی از کافه‌های خیابان لاله‌زار توهمراه پرونده‌ای از کلانتری ۱۴ بدادسرای تهران اعزام گردیدند.

متهمین در بازپرسی بترتیب خود را کاملیا فرزند علی و گالیا دختر حاجی و مهری فرزند حسین معرفی کردند.

بقرار اطلاع تشکیل پرونده ومراجعه بکلانتری ودادسرا از آن جهت بوده است که پریشت پالتوی بانو کاملیا ازجارختی بزمین میافتد وکاملیا تصور می کند پالتوی اورا گالیا بزمین انداخته، وبرسر این موضوع با یکدیگر نزاع میکنند ومهری نیز در نزاع مداخله کرده ودر نتیجه بانوان مزبور با نطری به یکدیگر حمله میکنند ویکدیگر را مجروح مینمایند.

در بازپرسی متهمین تکلیف سازش شدواین تکلیف مورد قبول قرار گرفت وهرسه متهم درحالیکه سرودست مجروح خود را باندپیچی کرده بودند از دادسرا خارج شده دنبال کارخود رفتند.

دستگیری دزدان قالی

دوروز پیش هنگامیکه اسداله نام راننده تاکسی بشماره ۴۹۹۹ از خیابان ولیعصر میگذشت دو نفر با دو تخته قالی سوار تاکسی شده ونشانی محلی را براننده دادند. راننده در میان راه با آنها ظنین شده آنان را بکلانتری ۱۰ برد. مسافرین تاکسی که متوجه منظور راننده شده بودند هنگامیکه درمقابل کلانتری از تاکسی پیاده شدند هریك از سوئی پابفرار گذاشتند ولی لحظه‌ای بعد بوسیله مامورین دستگیر وتحت بازجوئی قرار گرفتند

مسافرین خود را اسرافیل وبوسفعلی معرفی میکرده اظهار داشتند قالیها متعلق بخود آنهاست که برای فروش بیکی از مغازه‌های فرش فروش میبرده‌اند ولی مأمورین آگاهی کلانتری باظهارات آنها قانع نشده وبازجوئی بیشتری بعمل آوردند، ودرنتیجه اعتراف کردند که چندی قبل باتفاق سارقی بنام عابدین بمنزل آقای افشار واقع درخیابان ویلا رفته ومقداری یازده هزار تومان از اثاثیه منزل رابسرقت برده‌اند واین دو تخته قالی قسمتی از اموال مسروقه میباشد که قصد فروش آنرا داشته‌اند

روز بعد مامورین آگاهی بجستجوی عابدین پرداختند تا اینکه شب گذشته آقای اخوان مأمور آگاهی کلانتری ۲۰ عابدین را درپخش ۲۰ یافت وهنگامیکه درصدد دستگیری وی برآمد سارق باچاقو باو حمله کرده مجروحش ساخت ویا بفرار گذاشت ولی بوسیله پاسبانان گشت محل دستگیر گردید وهرسه سارق پس از تکمیل پرونده از طریق کلانتری ۱۰ تحویل آگاهی شدند

تعطیل اماکن فساد درخیابانهای

فروردین، امیرآباد، رامسر

آخر وقت روز گذشته کسب اطلاع گردید بدنبال اقداماتی که از چندی قبل طبق دستور آقای دکتر مجتهدی دادستان تهران ازطرف دادسرا واداره پلیس تهران نسبت بجلوگیری وتعطیل اماکن فساد بعمل آمده است چندین خانه واماکن فساد درحوالی خیابانهای فروردین ـ امیرآباد ـ رامسر باحضور نماینده دادستان ومامورین پلیس تهران تعطیل شد وصاحبان آنها تحت تعقیب قرار گرفتند.

اغلب این اشخاص ازسالهای قبل دارای سوابق سوء متعدد بوده‌اند. پرونده های متشکله اخیر بشعبات ۳۸ و۸ و۳۴ بازپرسی ارجاع گردید درتماسی که خبرنگارما باآقای دکتر مجتهدی دادستان تهران گرفت نامبرده ضمن تائید این موضوع اظهارداشت تعطیل اماکن فساد وتعقیب دائر کنندگان آن باشدت هرچه تمامتر ادامه خواهد یافت.

از دست زنش خود را با نفت آتش زد

دیروز عصر، علی فرزند ناصر ساکن بخش بیست بانفت خود را آتش زد، وی بکمك اهالی محل ببیمارستان سینا منتقل ودرپخش سوانح تحت درمان قرار گرفت.

علی در بیمارستان گفت از دست زنم میخواستم خودم را آتش زنم زیرا لحظه‌ای راحتم نمی گذارد. حال علی در نتیجه مراقبت پزشکان رو ببهبود است.

اینها در تجدید حیات فارسینج سهم مؤثر دارند

صورت کامل نیکوکارانی که بوسیله روزنامه اطلاعات اعاناتی جهت زلزله‌زدگان پرداخته‌اند

چون قبلا بخوانندگان محترم وعده داده بودیم که صورت جامعی از کلیه نیکوکارانی که باستمداد روزنامه اطلاعات پاسخ مثبت داده و مساعدتهائی بهم وطنان زلزله زده نموده‌اند منتشر سازیم دیروز قسمتی از اسامی این نیکوکاران را در همین ستون منتشر ساختیم و اینك بقیه اسامی نیکوکارانی که بوسیله خرید کارت شب نشینی وشرکت در حراج وبطور متفرقه اعاناتی بوسیله روزنامه اطلاعات جهت تجدید حیات فارسینج پرداخته‌اند.

اعانات بابت خرید کارتهای شب نشینی

۵۳ـ دوشیزه پروین خوانساری ۱۰ر۰۰۰ ریال
۵۴ـ آقای حسین اتابیکی ۱۰ر۰۰۰ ریال
۵۵ـ آقای حسین ثابت بنام آقای ایرج ثابت ۱۰ر۰۰۰ ریال
۵۶ـ آقای حاج سید محمد رضا فاطمی ۱۰ر۰۰۰ ریال
۵۷ـ آقای عبداله معنوی ۲۰ر۰۰۰ ریال
۵۸ـ آقای حسین ثابت بنام تلویزیون ایران ۱۰ر۰۰۰ ریال
۵۹ـ آقای حاج میرزا عبداله مقدم ۱۰ر۰۰۰ ریال
۶۰ـ آقای جهانشاه افشار ۵۰۰۰ ریال
۶۱ـ شرکت هواپیمائی عراقی ۵۰۰۰ ریال
۶۲ـ آقای مرتضی نوریانی ۵۰۰۰ ریال
۶۳ـ آقای ربی‌تن رئیس روابط عمومی شرکتهای عامل نفت ۲۰ر۰۰۰ ریال
۶۴ـ آقای رحیم دانش فروز معروف بدرویش ۵۰۰۰ ریال
۶۵ـ شرکت هواپیمائی میدل ایست ۵۰۰۰ ریال
۶۶ـ آقای جواد مسعودی ۵۰۰۰ ریال
۶۷ـ آقای دکتر امیرکیا ۲۰۰۰ ریال
۶۸ـ آقای رائین مدیر خبرگزاری اسوشیتدپرس ۲۰۰۰ ریال
۶۹ـ آقای منصور حسینیان ۲۰۰۰ ریال
۷۰ـ شرکت صنایع جدید ۲۰۰۰ ریال
۷۱ـ شرکت زره ۲۰۰۰ ریال
۷۲ـ آقای مهدی میثاقیه ۲۰۰۰ ریال
۷۳ـ بانو ایران قراگزلو ۲۰۰۰ ریال
۷۴ـ آقای مهندس عیسی تاج بخش ۲۰۰۰ ریال
۷۵ـ آقای ابوالقاسم مهراد ۲۰۰۰ ریال
۷۶ـ دوشیزه فروغ قندهاری ۲۰۰۰ ریال
۷۷ـ آقای معدل رئیس دفتر نخست وزیری ۲۰۰۰ ریال
۷۸ـ شرکت اتوتوکل ۲۰۰۰ ریال
۷۹ـ شخصی که از ذکر نام خودداری دارد ۲۰۰۰ ریال
۸۰ـ شخصی که از ذکر نام خودداری دارد ۲۰۰۰ ریال
۸۱ـ شرکتی که مایل بافشای نام خود نیست ۴۰۰۰ ریال
۸۲ـ مدیر شرکتی که از ذکر نام خودداری دارد ۲۰۰۰ ریال
۸۳ـ شرکتی که مایل بافشاء نام خود نیست ۴۰۰۰ ریال
۸۴ـ بانوئی که از ذکر نام خودداری دارد ۴۰۰۰ ریال
۸۵ـ شخصی که مایل بافشای نام خود نیست ۴۰۰۰ ریال
۸۶ـ شخصی که مایل بافشاء نام خود نیست ۲۰۰۰ ریال
۷۸ـ آقای الیاهو میر ۲۰۰۰ ریال
۸۸ـ آقای فرست مدیر خبرگزاری فرانسه ۲۰۰۰ ریال
۸۹ ـ آقای مهندس روحانی معاون سازمان لوله‌کشی آب ۲۰۰۰ ریال
۹۰ـ آقای حکمت پناه ۲۰۰۰ ریال
۹۱ـ آقای علی‌اصغر پیرزاد ۲۰۰۰ ریال
۹۲ـ شرکت آجر فشاری امین ۲۰۰۰ ریال
۹۳ـ آقای پرویز ایران‌مهر ۲۰۰۰ ریال
۹۴ـ کارخانه وطن کازرونی ۲۰۰۰ ریال
۹۵ـ تجارتخانه پیرایش ۲۰۰۰ ریال
۹۶ـ آقای هوشنك صفی‌نیا ۲۰۰۰ ریال
۹۷ـ آقای اکبر مسعودی شیرازی ۲۰۰۰ ریال
۹۸ـ شرکت اتوتوسل ۲۰۰۰ ریال
۹۹ـ آقای محسن صدر رئیس مجلس سنا ۱۰ر۰۰۰ ریال
۱۰۰ـ آقای حسن اکبر وبانو ویکتوریا ۲۰ر۰۰۰ ریال
۱۰۱ـ آقای هدایت‌اله بالیزی ۱۰ر۰۰۰ ریال
۱۰۲ـ عبدالحسین نیکپور ۱۰ر۰۰۰ ریال
۱۰۳ـ نیکلز مدیر شرکت هواپیمائی ایران ۱۰ر۰۰۰ ریال
۱۰۴ـ آقای ابوالعلاء سودآور فرزند مرحوم صمد سودآور ۱۰ر۰۰۰ ریال
۱۰۵ ـ آقای سید محمود لاجوردی شرکت صنعتی بهشهر ۱۰ر۰۰۰
۱۰۶ـ آقای نظام‌مافی ۲۰ر۰۰۰ ریال
۱۰۷ـ آقای سرلشکر حسن بقائی ۱۰ر۰۰۰ ریال
۱۰۸ـ آقای محمدتقی اسعد ۱۰ر۰۰۰ ریال
۱۰۹ـ آقای محمد نادر ۱۰ر۰۰۰ ریال
۱۱۰ـ حسینعلی سود آور فرزند مرحوم صمد سود آور ۱۰ر۰۰۰ ریال
۱۱۱ـ شرکت برق فیروز ۱۰ر۰۰۰ ریال
۱۱۲ـ آقای دکتر عباس لقمان ادهم ۵۰۰۰ ریال
۱۱۳ـ آقای علی وکیلی ۵۰۰۰ ریال
۱۱۴ـ آقای دکتر متین دفتری ۵۰۰۰ ریال
۱۱۵ـ آقای دکتر قاسم‌زاده ۵۰۰۰ ریال
۱۱۶ـ آقای ظفر ایلخان بختیار ۵۰۰۰ ریال
۱۱۷ـ آقای عقیلی مدیر شرکت راس ۵۰۰۰ ریال
۱۱۸ـ آقای محسن اکبر نماینده مجلس شورایملی ۵۰۰۰ ریال
۱۱۹ـ شرکت تصفیه شکر اهواز ۵۰۰۰ ریال
۱۲۰ـ شرکت کوکس ۵۰۰۰ ریال
۱۲۱ـ شرکت هواپیمائی ك.ال.ام ۵۰۰۰ ریال
۱۲۲ـ آقای حسن خسرو شاهی ۵۰۰۰ ریال
۱۲۳ـ شرکت آقایان فردانش ۵۰۰۰ ریال
۱۲۴ـ آقای عبود شرکت کابت باسال ۵۰۰۰ ریال
۱۲۵ـ شرکت مه‌نورفیلم ۵۰۰۰ ریال
۱۲۶ـ آقای محسن جورابچی ۵۰۰۰ ریال
۱۲۷ ـ آقای احمد لاجوردی شرکت سهامی بازرگانی آرین ۵۰۰۰ ریال
۱۲۸ـ بانو ملوك ضرابی ۵۰۰۰ ریال
۱۲۹ـ آقای علیقلی هدایت ۵۰۰۰ ریال
۱۳۰ـ آقای محمود ناصری ۵۰۰۰ ریال

شکایت از پسر خاله

روز گذشته جوان ۱۸ ساله‌ای بنام محمود حقیقی که خود را محصل دبیرستان مروی معرفی میکرد همراه پرونده‌ای از کلانتری ۱۴ بدادسرای تهران آمده بود همراه وی جوان دیگری بنام غلامرضا عبداللهزاده اعزام شده بود محمود مدعی بود این جوان که ضمنا پسرخاله من است ضمن فرستادن نامه‌ای بمادرم در دامغان اطلاع داده که من فوت کرده‌ام مادرم باشنیدن این خبر بیمار و پس از چندی بتهران آمده است حال من باتوجه باینکه ممکن بود مادرم از شنیدن این خبر سکته کند درصدد شکایت برآمده‌ام

رسیدگی باین پرونده شعبه یك بازپرسی ارجاع گردید وضمیمه پرونده متشکله نامه‌ای دیده میشد که مطالب آن حاوی تسلیت واظهار همدردی بود ولی در بازپرسی متهم منکر ادعای محمود بود کسی که با خانواده ما دشمنی داشته مبادرت بنوشتن چنین کاغذی کرده باشد

رسیدگی وتحقیق درباره این پرونده بعلت گذشتن وقت اداری ببعد موکول گردید.

بیهوشی بوسیله هندل

شب گذشته در بخش هیجده بین دو نفر بنام عوض فرزند ولی واحمد بهملهچی نزاعی در گرفت وعوض درحین نزاع هندل کامیونی را که نزدیك او متوقف بود برداشته و با شدت بسر احمد کوبید

مجروح درحال بیهوشی از طرف مامورین کلانتری ۱۸ ببیمارستان سینا منتقل شد وضارب دستگیر وبا پرونده امر تحویل دادسرا شد. قرار اطلاع مجروح هنوز درحال اغماء و بیهوشی بسر می‌برد.

برای کسب اطلاع بیشتر وتهیه جایگاه آژانس‌های مسافرتی باشرکت سهامی حمل ونقل ایران وترکیه خیابان فردوسی ۵۱۲ تلفن ۴۵۸۱۱ و ۴۷۲۹۳ مراجعه فرمائید آ ـ ۳۳۱۰۸ «کانون طرطی»

بدنبال موفقیت برجسته برنامه‌های اخیر

از امروز ـ سینماهای

سومین هفته نمایش

بزرگترین فیلم هندی (دوبله بفارسی) را موسوم به

کی برد ـ کی باخت

آغاز می نماید

باشتراك: نوتان ـ ستاره درجه یك سینمای هندو (دو آنند) هنرپیشه فیلمهای مشهور (انسانیت) و (کار اگاه زبردست

آ ـ ۳۳۰۱۰

همه روزه از لندن به نیویورك

بوسیله هواپیماهای جدید و مجهز

استراتوکروزر

مونارك بی.او.ا.سی

Monarch

B·O·A·C

ارتباط روزانه از راه بغداد

با یکی از سرویسهای روزانه بی. او. ا. سی از بغداد به لندن پرواز کنید واز آنجا با هواپیمای معروف استراتوکروزر مونارك دوطبقه که دارای شکوه بی نظیری میباشد به نیویورك مسافرت نمائید. با مونارك بی. او. ا. سی. مجلل ترین مسافرت را از ایاتوس اطلس انجام میدهید زیرا استراتوکروزر دارای وسائل جدید فوق العادهٔ میباشد ـ ۴۰ صندلی تختخوابی «سلامبرت» وهمچنین با کمی خرج اضافی کابین‌های اختصاصی ـ سالن پذیرائی در طبقه تحتانی ـ مشروبات گوارا و اغذیه لذیذ ـ توجه ومواظبت مخصوص ومؤدبانه نسبت به احتیاجات هرمسافر. پروازهای دیگر هم از لندن به نیویورك با هواپیمای DC-7C انجام میگیرد

برای کسب اطلاع وتهیه جا به شرکت حمل ونقل ایران و ترکیه خیابان فردوسی شماره ۵۱۲ تلفن ۴۵۸۱۱ و ۴۷۲۹۳ وبا بسایر آژانسهای مجاز مراجعه فرمائید.

BRITISH OVERSEAS AIRWAYS CORPORATION

آ ـ ۳۳۰۷۲

فیلیپس

PHILIPS

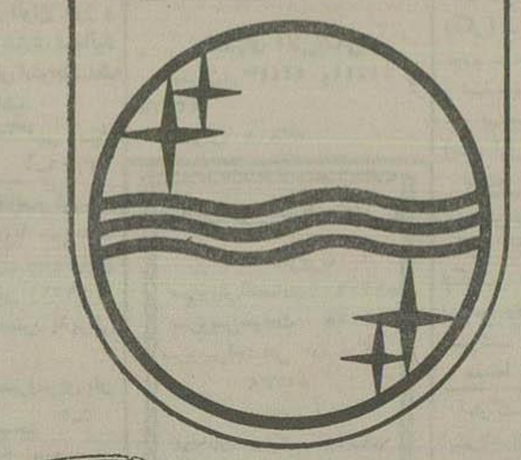

گرامافونهای خودکار

فیلیپس جهان فردا را از امروز آماده میکند

آ ـ ۳۲۹۹۸

مجلس شورای ملی

بقیه‌ازصفحه اول

بزرگان سخن پراز گفتار درباره‌اوست بادوحرف (ز) و (ن) یعنی‌زن‌خلاصه میشود •

باعنوان بزرگی که‌زن‌دراجتماع اسلامی داردمتاسفانه‌درمملکت‌اسلامی ایران‌سالهای‌متمادی روی‌اصل‌جهالت ونادانی وسلت‌خودپرستی و بی‌عنایتی بمقام‌آن ازاجتماع‌دورودر گوشهٔ‌انزوا وفراموشی پشت‌پرده سیاه جهل و بی خبری‌بود .

پس‌از آنکه پرده‌های‌تاریك وزنجیر های اسارت‌ایران یکی‌بعد دیگری بدست‌سردارزرك‌ایران یعنی رضاشاه کبیر بانك‌حرکت‌مردانه درروز ۱۷ دیماه۱۳۱٤ پاره‌شد آن‌روز تاریخ روزی که بایدفرزندان ایران جشن پیروزی‌خود وخروج ازاسارت‌مادران خودرابگیرند ، بابرداشتن چادرسیاه ازسرفرزندان‌خود وهدایت آنان به اجتماع‌زنان را بورود در اجتماع و همدوشی‌درکاروفعالیت بامردان‌توفیق دادمژده‌مسرت‌بخشی بوداقدامیکه در روز۱۷دی بدست‌شاهنشاه بزرك‌انجام یافت ازاقداماتیکه درسیر تاریخ‌ایران، دروصول بمقصدعالی‌اثرات نیکو و بارزی داشته ودارد

ناطق‌سپس‌اشاره‌به‌اهمیت‌مقام زن‌در اجتماع کنونی‌ونقش‌تربیتی‌آنان‌نمود وگفت تنهاتکلیفزن بهمان مادری ختام نمی‌پذیرد ، زن‌بایدمانند مرددر اجتماع‌مردانه کارو کوشش کند.

تقدیم دولایحه

آقای‌سرتیپ‌اخوی وزیر کشاورزی گفت : دولایحه‌است که تقدیم‌مجلس محترم میکنم یکی‌راجع بکمك به زارعین‌خشخاشکار سابق که سهمی که‌از کمك‌سابق‌هر یك میرسدبسیار ناچیز است‌ودراین لایحه پیش‌بینی‌شده‌است که‌شرکتهای تعاونی برای‌این افراد درست‌شود.

لایحه‌دیگر راجع بتسریع درساختمان سد کرج‌است که تقاضا شده‌با قیدیك فوریت‌اجازه فرمایندبمعنی تشریفات حذف‌وکار زودتر انجام‌شود .

لایحه‌اخیر درموردتسریع درکارساختمان سد کرج‌قرائت‌ویك‌فوریت آن مطرح گردیدوچون مخالفی نبود بفوریت آن رای گرفتند وتصویب گردید و برای رسیدگی بکمیسیون مربوطه ارجاع شد•

انجمن‌های کشاورزی

دراینموقع مجلس وارددستورشد و طرح مربوط بتشکیل شوراهای کشاورزی برای شوردوم‌قرائت ومطرح گردید .

ازماده‌یك‌تا ۱۵ بدون‌اظهار نظرتصویب شد• درماده۱٦ آقای‌دولت آبادی‌تذکراتی ایراد کرد وگفت : اگر توجهی بکار کشاورزی این‌مملکت‌شود مامیتوانیم نه‌تنهامحتاج خارج نشویم‌بلکه‌محصولات اضافی حبوبات‌وغلات‌خودرا بخارج‌صادر کنیم.

زارع بایستی‌حتمازمین‌داشته باشد و مالك‌آن باشد(یکی‌از نمایندگان - صحیح‌است) ایجاد خرده‌مالکین‌یك‌کار اساسی‌برای مملکت‌است ، تسهیلاتی بایددر دادن‌وام بکشاورزان قائل‌شدو شوراهای کشاورزی بایددراین‌مواردا‌قدام اساسی بکنند•

درماده‌هفدهم آقای عمیدی نوری تذکراتی ایراد کرد ومتذکرشد که که:شوراهای کشاورزی که بموجب این‌قانون‌تشکیل‌میشود سیارمفیداست

ماده‌هفدهم که شوراهارا باوزارت کشاورزی مربوط میسازد ومیگوید که‌وزارت کشاورزی موظف‌است که بنظریات شورای کشاورزی رادرکلیه امور کشاورزی مورد توجه‌قراردهداز مهمترین مواداین‌قانون است‌و اگر این‌ماده نبود اصولااین‌قانون‌نتیجه‌ای نداشت

حال‌اگر وزارت کشاورزی نظریات شوراهای کشاورزی راپذیرفت ونظر هم‌صحیح بودوبعدهیئت‌دولت‌هم‌آنرا مورد توجه‌قرارندادآنوقت‌چه‌میشود؟ دولت حتما صورت‌حکمی‌بین‌وزارت کشاورزی وشوراهای کشاورزی‌قضاوت خواهد کردبانه

آقای‌وزیر کشاورزی گفت:این‌دولت تصمیم‌داشت که شوراهای کشاورزی‌در تمام‌شهرستانها درست کندوحال که این طرح‌تدوین‌شده است نظر دولت وشده‌صددرصدباآن‌موافق‌است.درمورد بیانات آقای‌عمیدی نوری شده‌فکر نمیکنم مطابق‌قانون‌اساسی کسی‌بتواند به‌دولت‌تحکم‌بکندواین‌وظیفه‌فقط‌مربوط به‌مجلس‌است‌وبنابراین‌نظر دولت‌مکلف نیست که حتما نظریات شوراهای کشاورزی‌رابپذیرد

آقای‌صدرزاده‌عقیده‌داشت که‌ماده هفدهم بهمین‌صورت مفیداست‌ودولت نبایدمکلف باشد که‌این نظریات را اجرا کندوگفت: این‌اولین‌قانونی‌است که در این باره تصویب میشود و باید دید که آزمایشی که از اجرای این قانون بدست میآید چیست ؟

ماده هفدهم رای گرفتندو تصویب گردید• درماده‌هیجدهم نظری‌ابراز شدو درماده‌نوزدهم آقای صدرزاده پیشنهادی‌داد که‌پس‌ازتذکرات‌چندتن ازآقایان‌نمایندگان آنرا مسترد داشت

باین‌ماده‌نیز رای گرفتندوتصویب‌شد

درماده‌بیستم آقای‌اریاب گفت : درآمد شورای کشاورزی نباید‌ببانك کشاورزی ریخته‌شود مگراینکه‌این بانك اصلاح گردد .

ماده‌بیستم‌نیز بعدازاین‌تذکر تصویب رسید •

آقای عمیدی نوری پیشنهاد حذف ماده‌بیست‌ویکم ایرادو گفت:

فلسفه وجود آوردن شورای کشاورزی اینست که‌در مسائل مربوط خودبا مقامات دولتی مکاتبه ورابطه داشته باشندوقیداین‌موضوع‌درلایحه‌ضرورت ندارد•

بعدازتوضیحات آقای صارمی‌ماده بیست‌ویکم‌رای گرفتندورد‌شدوحذف گردید .

درمواد۲۲تا۲٦ لایحه‌نیز نظری‌ابراز نشدوتصویب گردید•

گندم‌از آمریکا

درکلیات آخر لایحه آقای بزرك ابراهیمی تذکراتی‌دادو گفت :

درسالهای اخیر سیاری‌از کشاورزان ماشهر هاهجوم آوردمواز کار کشاورزی دست شسته‌اند تاآنجا که حالامجبور میشویم که‌ازامریکا گندم‌تهیه کنیم •

بایدفکری برای‌جلوگیری ازهجوم دهاقین‌بشهرهابشودو گرنه‌ناشکیل‌این شوراها دردی‌دوا نخواهدشد •

آقای‌سرتیپ‌اخوی وزیر کشاورزی گفت: انشاءالله‌درهفته‌آینده قانونی بمجلس تقدیم‌میشود که‌طبق آن۳۵۰ میلیون‌تومان‌ازاعتبارپشتوانه‌بکشاورزی اختصاص‌داده‌شود (احسنت)

سپس‌آقایان صدرزاده وعمیدی‌نوری پیرامون‌کلیات‌لایحه دربارهٔ‌امور کشاورزی تذکرات مفصلی دادند

بعدازبیانات آقایان سلطانمراد بختیار ومهندس‌اردبیلی‌درهمین‌زمینه‌آقای‌صارمی پیشنهاد کفایت مذاکرات‌داد•

بعدازتذکرات آقایان‌مرآت‌اسفندیاری وصدرزاده‌به‌پیشنهاد کفایت‌مذاکرات رای گرفتند وتصویب‌شد•

بعد‌به‌تمام‌لایحه‌نیز رای گرفتندورد‌شدوحذف گردید .

درموادو۲۲تا۲٦ لایحه‌نیز نظری‌ابراز نشدوتصویب گردید•

گندم‌از آمریکا

درکلیات آخر لایحه آقای بزرك ابراهیمی تذکراتی‌دادو گفت :

درسالهای اخیر سیاری‌از کشاورزان ماشهر هاهجوم آوردمواز کار کشاورزی دست شسته‌اند تاآنجا که حالامجبور میشویم که‌ازامریکا گندم‌تهیه کنیم •

بایدفکری برای‌جلوگیری ازهجوم دهاقین‌بشهرهابشودو گرنه‌ناشکیل‌این شوراها دردی‌دوا نخواهدشد •

آقای‌سرتیپ‌اخوی وزیر کشاورزی گفت: انشاءالله‌درهفته‌آینده قانونی بمجلس تقدیم‌میشود که‌طبق آن۳۵۰ میلیون‌تومان‌ازاعتبارپشتوانه‌بکشاورزی اختصاص‌داده‌شود (احسنت)

سپس‌آقایان صدرزاده وعمیدی‌نوری پیرامون‌کلیات‌لایحه دربارهٔ‌امور کشاورزی تذکرات مفصلی دادند

بعدازبیانات آقایان سلطانمراد بختیار ومهندس‌اردبیلی‌درهمین‌زمینه‌آقای‌صارمی پیشنهاد کفایت مذاکرات‌داد•

بعدازتذکرات آقایان‌مرآت‌اسفندیاری وصدرزاده‌به‌پیشنهاد کفایت‌مذاکرات رای گرفتند وتصویب‌شد•

بعد‌به‌تمام‌لایحه‌نیز رای گرفتندورد‌شدوحذف گردید .

درموادو۲۲تا۲٦ لایحه‌نیز نظری‌ابراز نشدوتصویب گردید•

مهلت بدهید...

چون‌مطلب‌دیگری در دستور نبود آقای‌دکترشاهکارازفرصت نطق بعداز دستور استفاده کردو گفت:

دشب‌درروز نامهٔ‌اطلاعات نامه‌ای‌خواندم که‌به‌پیشگاه‌مقدس‌اعلیحضرت‌همایونی فرستاده‌شده‌بود وازاعلیحضرت‌استدعا شده‌بود که‌نسبت‌بوضعیت کسبه‌جزء و خرازی فروشها توجه بشود (صحیح است).

همینطور که‌آقای‌عمیدی‌نوری‌تذکر فرمودند ازجمعیت کشورما ۱٦ الی ۱۷میلیون‌غیر شهر نشین‌است و قوام مملکت‌روی‌دوش زارع‌و کسبه‌است• (صحیح‌است)•

روی‌این‌طبقه اغلب تبعیضاتی‌میشود بدون‌اینکه‌توجهی‌شود، هیچکس‌نمی تواندفکر کندکه محمدشاهکارمخالف است بااینکه‌دراین‌مملکت فروشگاه های بزرك دائرشود،امامردی که‌امروز رویه‌ش‌برای‌خودش‌ندارد بخاری کلمن نمی‌خواهد، یکروز آقای نخست‌وزیر فرمودندسطح‌زندگی‌مردم‌بالا رفته ودر خانه‌هاچندبخاری‌میسوزانند امیدوارم اینمطلب‌صحیح‌باشد ولی‌این‌نکته‌راهم باید فراموش کرد هستند منازلی که درسرمای۲۰درجه زیرصفر وسائل گرم کردن‌خودشان‌راندارند«صحیح‌است»

این کسبه‌جزء این‌برادران‌ما ،صدی هشتادسود بازرگانی‌میپردازند حقوق گمرکی میدهند مرك‌سزاز گمرك دریافت میکنند ولی یکروز سراز خواب برمیدارند می‌بینند یك‌تصویب نامه گذشته که‌انها قاچاق است‌وبعد میزنند دردکانهایشان مثل‌اینکه‌دزد گیرنداجناسشان‌را جمع‌آوری‌میکنند اچندنفراز نمایندگان صحیح‌است»

دراین شرایط این کسبه بپیشگاه اعلیحضرت همایونی عریضه‌ای‌معروض داشته‌اند ویقینا شاه این‌مرتبه‌هم‌مثل سایرموارددستور رسیدگی‌به‌عرایض مردم صادرخواهندفرمود ولی‌اینجاهم یك‌مرجع است وحق اینست عرایض مردم دراینجامطرح‌شود•

باآقای‌دکتراقبال نخست‌وزیر صحبت شده واشان‌فرمودند که‌تاآخرفروردین ماه به این کسبه ارفاق داده میشود امیدوارم ترتیبی پیش گرفته شود که کمك‌وارفاق بیشتری درحق این‌طبقه شود •

ناطق تلگرافی ازطرف چندنفر دهاقین‌شیراز که ازتعدیات‌شخصی بنام حسینقلی رستم شکایت کرده بودند برای رسیدگی بمقام ریاست مجلس تقدیم کرد •

یکربع بظهرمجلس ختم گردید

طرح قانونی درباره

تشکیل شوراهای کشاورزی

که‌امروز بتصویب‌مجلس شورایملی رسید

ماده‌اول - بمنظورتمرکز دادن‌نظریات‌وافکار کشاورزان وحمایت‌ازآنان وهمکاری آنان بایکدیگر وباوزارت کشاورزی وانجام وظائفی که‌دراین‌قانون مقرراست‌درتهران، شهرستانهاشوراهای کشاورزی‌تشکیل‌میشود.

ماده‌دوم - شوراهای کشاورزی که‌برطبق‌ماده‌یك‌تاسیس میشودکلیه‌نظریات خودرانسبت‌باوضاع کشاورزی‌حوزه‌خودبوزارت کشاورزی وروتوشتی‌هم‌شورای کشاورزی‌مرکز ارسال‌میدارد

ماده‌سوم - عده‌اعضای‌شوراهای کشاورزی‌درتهران‌سی‌نفر ودرمرکزهراستان پانزده‌نفر ودرشهرستانهانه‌نفر میباشند

ماده‌چهارم - دوره‌انتخابیه شوراهای کشاورزی‌ازتاریخ تشکیل‌چهارسال‌و عضویت‌آن‌افتخاری است.

ماده‌پنجم - اشخاصیکه‌برحسب‌مقررات ماده۸حق‌شرکت دراتخابات دارنداعضای‌شوراهاراازبین کسانیکه موافق‌ماده۹ واجدشرایط انتخاب شدن میباشندبه‌رای‌مخفی‌جمع وباکثریت‌نسبی انتخاب‌مینمایند.

ماده‌ششم - وزیر بانماینده‌وزارت کشاورزی‌حق‌حضوروشرکت‌درمذاکرات شوراهای کشاورزی‌رادارد.

ماده هفتم - شوراهای کشاورزی درحدود احتیاجات خود سازمان‌اداری داشته‌وکارمندان مورداحتیاج‌راانتخاب خواهندنمود.

حقوق‌کارمندان مزبوراز بودجه شوراهای کشاورزی‌پرداخته‌خواهدشد.

ماده هشتم - کشاورزان‌هرحوزه انتخابیه که واجدشرایط زیر باشند میتوانندداراتخابات شوراهای کشاورزی‌شرکت نمایند.

الف - قبول عضویت‌وداشتن‌کارت کشاورزی از شورای حوزه انتخابیه.

تبصره - قبل‌ازتشکیل‌شورای کشاورزی‌همان هیئت مذکوردرماده ۱۰ بدواکارت‌موقت کشاورزی صادرخواهندنمود وپس‌ازتشکیل شورا بکارت‌شورا تبدیل‌نمایند ،

ب - تبعه‌دولت ایران‌باشد،

پ - اشتغال بزراعت یا امور کشاورزی داشته وبامالك زمین مزروعی و یا مهندس‌وبادیپلمه کشاورزی باشد.

ت - محکوم به‌محرومیت ازحقوق اجتماعی نباشد.

ث - سابقه عضویت دراحزاب غیرقانونی نداشته باشد•

ج - اهل‌وبامقیم حوزه باشد•

چ - سن کمتر ازبیست سال نباشد.

ماده‌نهم - اشخاصی‌میتوانند بعضویت‌شوراهای کشاورزی‌انتخاب‌شوند که دارای‌شرایط زیر باشند :

الف - سن کمتر ازسی‌سال نباشد وسواد فارسی خواندن و نوشتن را داشته باشد •

ب - دهسال‌بکار زراعت‌پرداخته‌باشد وبا مالك زمین زراعتی یا مهندس کشاورزی‌باشد•

پ - تبعه‌دولت ایران‌باشد•

ت - درحوزه‌انتخابیه‌مقیم‌باشد•

ث - محکوم به‌محرومیت‌ازحقوق‌اجتماعی نباشد•

ج - سابقه‌عضویت دراحزاب‌غیر قانونی نداشته‌باشد•

ماده‌دهم - برای‌انتخاب‌شوراهای کشاورزی درهرمحل بدستور وزارت کشاورزی‌سه‌ماه‌قبل‌ازانقضای‌مدت‌شورا انجمنی به‌نظارت فرماندارمرکب از رئیس‌اداره کشاورزی ورئیس‌بانك کشاورزی وپنج نفر ازمعاریف ومعتمدین کشاورزان محل به‌تشخیص سه‌نفر فوق یا قائم‌مقام آنها تشکیل و بوسیلهٔ آگهی مخصوص ودرج‌دریکی‌ازجرایدکثیرالانتشارتاریخ‌شروع وایام‌انتخابات وتعداداعضای‌شورا راباطلاع کشاورزان که واجدشرایط انتخاب کردن‌هستند خواهد رسانید .

ماده یازدهم - پس‌ازاخذآراء انجمن‌بفوریت‌شروع‌باستخراج آراء نموده ودرظرف‌مدتی که متجاوز ازچهل‌وهشت ساعت‌نباشد اسامی‌منتخبین‌را اعلام خواهد داشت •

ماده‌دوازدهم - مدت‌عملیات‌انتخابات ازتاریخ آگهی تا تاریخ‌اعلام‌اسامی اعضای‌شورانباید حداکثر ازسه‌هفته‌تجاوز نماید .

تبصره - پس‌ازآگهی اسامی‌منتخبین چنانچه کسی اعتراض‌داشته‌باشد ، میتواند ظرف یکهفته ازفردای روزآگهی اعتراض‌خودرا بانجمن‌تقدیم سازد وانجمن‌مکلف‌است ظرف‌هفته‌دوم باعتراضات‌رسیدگی ودرصورتیکه اعتراض‌را واردندبدویااصلا اعتراضی نشده‌ومنتخبین واجدشرایط‌مذکوردرماده‌نهم‌باشند، اعتبارنامه‌منتخبین‌راامضاوبآنهاتسلیم‌نماید

چنانچه‌شاکی‌اعم‌ازانتخاب کننده‌یاانتخاب‌شدگان‌رسیدگی‌بنظر انجمن قانع‌نشده‌نمیتوانندودرظرف‌هفته‌اول بعدازتشکیل‌شوراشکایت‌خودرابشوراتسلیم و شورامکلفست‌درظرف‌هفته‌دوم‌بشکایت‌شاکی(بدون‌حضورعضومنتخب)رسیدگی و تصمیم‌قطعی‌اتخاذنماید.

چنانچه‌از انتخاب‌شدگان‌مورداعتراض‌واقع‌واعتراض‌مورد‌قبول‌واقع گردد ویاواجدشرایط‌مذکوردرماده۹ نباشدعضو بعدی که‌حائزاکثریت بیشتری‌است به عضویت‌شورادعوت‌میشود

ماده‌سیزدهم - اعضائیکه۲ ماه‌بدون‌عذرموجه‌درجلسات‌شوراحضورنرسانند، مستعفی محسوب‌میشوند

ماده‌چهاردهم - هریك‌ازاعضاءشورا که‌موردتعقیب‌جنحه‌یاجنایتی‌واقع‌شوند ومحکومیت‌قطعی‌پیدا کنندازعضویت‌شورامنعزل‌میشوند.

بقیه در شماره آینده

یك هیئت صنعتی

بقیه‌ازصفحه‌اول

نمود و این مذاکرات در مورد استفاده‌ازتجربیات کارشناسان‌آمریکائی وسرمایه‌آنهابرای‌توسعه‌سرمایه‌صنایع فعلی ازطریق تشکیل شرکت های مختلط ایرانی‌وآمریکائی‌خواهدبود.

نقراراطلاع‌استفاده‌ازتجربیات فنی و اطلاعات‌علمی‌کارشناسان‌آمریکائی برای بهبود صنایع‌ایران بیشتر موردتوجه است•

واگر برای توسعه صنایع احتیاج سرمایه‌ای باشد خودسازمان برنامه این‌سرمایه‌راتامین‌میکند•

یکی ازکارخانه‌هائی که‌توسعه آن مورد نظرسازمان‌برنامه‌میباشد صنایع شیشه ایران وتولیدانواع‌لوازطریق افزایش سرمایه شرکت و کمك‌و مساعدت‌فنی‌میباشد•

لایحه‌مربوط به تسریع در ساختمان سد کرج

این‌لایحه امروز باقید یك‌فوریت به مجلس‌شورایملی تقدیم و فوریت آن تصویب گردید

ماده واحده - سازمان سد کرج میتواندبراستملاك اراضی‌مورداحتیاج برای عملیات اجرائی‌طرح سد کرج وتاسیسات مربوط بآن‌ونیز دریرداخت بهای اراضی‌موردتصویب وهمچنین برای جبران خساراتیکه درنتیجه‌اجرای طرح ساختمان سد کرج باملاك مردم واردشده وبامیشود مطابق تبصره ذیل ماده واحده قانون انجام لوله‌کشی‌آب وفاضل‌آب شهر تهران مصوب‌خرداد ماه ۱۳۳۰ بمأخذ ارزیابی سال۱۳۳۱عمل کند . بهای اراضی‌نقداً پرداخت وبامعادل‌آن ازاراضی موضوع‌تبصره ۲ازماده ۳لایحه قانونی‌فروش خالصجات عوض داده میشود•

تبصره : مدیرعامل‌سازمان‌سد کرج موافقت هیئتی مرکب‌از وزیر کشاورزی ومدیرعامل‌سازمان‌برنامه وشهردارتهران بانمایندگان آنانرابجای موافقت‌هیئت سه‌نفری مندرج‌درآن قانون جلب خواهد نمود•

نخست‌وزیر دکتراقبال — وزیر کشاورزی‌حسن‌اخوی

کارهای عمرانی درمناطق زلزله‌زده

بقیه ازصفحه اول

ریاست عالیه جمعیت شیروخورشید سرخ‌تشکیل‌شد پس ازطرح گزارش های‌لازم که‌ازنقاط آسیب دیده‌رسیده بودموضوع سانحه‌شهادت مرحوم‌تقی مبرقع خزانه‌دار شیرو خورشیدسرخ همدان مطرح‌شدوباتفاق آراءتصمیم گرفته‌شد بپاس فداکاری آن‌مرحوم بیمارستان امدادی پنجاه‌تختخوابی جدیدالبنای‌شیر وخورشیدسرخ‌همدان که خودآنمرحوم درایجادآن سهم سزائی داشته بنام وی نامگذاری شود.

سخنگوی‌شیر وخورشیدسرخ افزود طبق‌تلگراف تیمسار سپهبدآق‌اولی وآقای‌دکتر نصر خوشبختانه وضع نصب خانه‌های‌چوبی بخوبی‌پیشرفت‌میکند وروز گذشته‌خانه‌هائی که از طرف پیش‌آهنگان‌درسراب‌صحنه‌ساخته‌شده بودبوسیله‌تیمسار سپهبدآق‌اولی ضمن تشریفاتی‌بمردم‌واگذارشد.

وقرارشدنقاطی‌ازقبیل صحنه وسنقرو کنگاورنیزبوسیله سازمان‌پشاهنگی ازمحل‌اعتباریکه شیروخورشیدسرخ باختیار آنها خواهدگذاشت تجدید ساختمان شود .

سخنگوی شیروخورشیدسرخ ضمنا اضافه کردباینکه لرزشهای‌خفیف زمین‌هنوزادامه داردولی‌خوشبختانه تلفاتی دربین‌نیست‌ووحشت‌مردم‌نسبت بروزهای اول‌تخفیف‌کلی یافته‌است‌وتا دیروزهیچگونه تلفات‌ازسرماوامراض ناشی‌ازسرمادیده نشده‌است

کمك اصفهان

خبرنگارماازاصفهان گزارش داده است:

بمنظور کمك‌بزلزله زدگان غرب‌از طرف آقای سرلشکر گرزن استاندار عـدهٔ‌ازتجارواهالی‌باستانداری دعوت شدندوپس‌ازبیانات استاندارمبلغ‌دویست هزارریال کمك‌بوسیلهٔ عدهٔ‌ازبازرگانان تعهدشد.

همچنین‌مقرر گردید که رئیس‌اطاق بازرگانی‌ازبازرگانان جهت‌جمع‌آوری اعانه دعوت بعمل‌آورد•

انتخاب‌اعضای‌هیئت

بقیه ازصفحه اول

خبرنگار ما میگوید که باوجود سکوت‌مقامات‌رسمی‌آقایان فوق به احتمال‌زیادبعضویت‌هیئت‌نظارت‌انتخاب میشوندوروزشنبه درباره‌انتخابات‌اطاق تصمیم گرفته‌خواهدشد.

امروزشایع بود که‌برای‌ریاست اطاق یکی‌دیگر از آقایان بازرگانان‌کاندید شده‌است‌واحتمال میرود که‌کاندیداهای قبلی‌به‌نفع وی ازکاندیدبودن‌صرفنظر کنندولی‌این نظرهنوزموردتائیدمقامات اطاق‌نیست •

آخروقت‌امروزآقای‌دکتر بابك‌اظهار داشت که هنوز نامه‌ئی درباره معرفی اعضای‌جدیدهیئت‌نظارت بمن‌نرسیده است‌ولی‌آنطور که اطلاع‌پیدا کردم‌ام پنجنفری که‌شمانام‌میبرید برای‌عضویت انتخاب شده‌اند •

قابل‌توجه جناب‌آقای‌وزیر دارائی دولت کاردام بقائه

هرگاه‌یکنفراز کسبه که‌رسمابستگی‌به‌صنف‌داردمعنی‌صاحب کارت‌منشی اتحادیه صنف‌لباس‌فروش‌میباشد متاسفانه درسابق‌بوسایل غیرمشروعی تحت فشار ویکهزارتومان‌اضافه‌مالیات‌داده‌است آیابایدمادام‌العمر برخلاف‌مقررات وحقیقت زمینه‌بازرگان‌بوده‌باشددرصورتیکه نامبرده بهیچ‌اسم‌ورسمی‌تاکنون بازرگان‌نبودهونیست‌لذا تقاضای‌رفع‌این‌ظلم‌فاحش رانموده‌دستور فرمائید که حساب‌مالیات این‌پیشه‌ورسمی‌را دراداره‌وصول مالیات‌صنفی رسیدگی‌واخذ نمایند که مزیدتشکراست.رئیس‌هیئت‌مدیره اتحادیه‌صنف‌لباس‌فروش‌تهران

آ-۲۳۲٦۵ — **سیدمحمدنبی‌هاشمی**

بمناسبت‌چهلمین‌شب‌درگذشت‌همسر عزیزم **بانورباه‌حاج‌حریری** مجلس‌یادبودی روزشنبه۲۱دیماه‌ازساعت۳الی۷بعدازظهر درمنزل‌مرپاست ازدوستان وآشنایان تقاضا میشودبرای شادی‌روح آنمرحومه شرکت‌فرمایند

حاج‌احمدحاج‌حریری - نشانی خیابان‌بهارکوچه‌شقایق

بانهایت‌تاسف‌درگذشت شادروان مرحوم **ایوان آلخوتف** برادر و عموی‌عزیزمان‌راباطلاع‌دوستان وآشنایان‌میرساند مراسم تشییع جنازه‌آن مرحوم فردا روز جمعه ۲۰ر۱۰ر۳٦ صبح از کلیسای امریکائی‌ها واقع در خیابان‌رفائیل(قوام‌السلطنه) انجام‌میشود.

فئودرآلخوتف-باول‌آلخوتف - واسیلی آلخوتف
ویراآلخوتف-مادام‌دوراآلخوتف

آ-۲۳۲۸۱

بازماندگان‌آنمرحوم مصیبت‌واردرا تسلیت‌میدهیم

آلیانس ایزرائیلت اونیورسال در ایران - آندره کوئنگاوبانو - کارمندان موسسات فرهنگی اتحاد و کورش در ایران مراتب تسلیت‌وهمدردی خودرانسبت‌بفجیعه اسفناك درگذشت ناگهانی‌آقای **پرویز رهبر** دبیردانشکده‌فنی ودبیردبیرستان های‌اتحادتهران رابعموم‌افرادخانواده آنمرحوم‌و فرهنگیان کشور ابرازوبقاء وسلامتی‌بازماندگان‌آنمرحوم‌رااز خداوندمسئلت‌دارند•

آ-۲۳۲۲۷ — ۱-۲

فوت ناگهانی‌مرحوم‌نصرت‌الله‌حاتمی‌رابفامیل‌های‌محترم حاتمی ونزدانی مخصوصا آقایان‌شکرعلی واردشیر وجعفرقلی‌و کیومرث‌حاتمی‌تسلیت‌میگویند

آ-۲۳۲۱۹ — **شرکت سهامی فلور**

فوت جانگدازخانم‌پارسادخت امینی‌رابفامیل‌محترم‌پارساوغفاری‌تسلیت عرض مینمائیم •

غفاروزیری - معصومه وزیری - دکتر امیرحسین وزیری - پروانه وزیری

آ-۲۳۲۰۵

مصیبت‌وارده راخاندان جلیل‌بهبهانی بویژه‌آقای سیدمجتبی‌بهبهانی همکارعزیزمان‌تسلیت عرض‌مینمائیم

حاج سید عباس افجهٔ - محمدعلی صفری - نصرالله بحرینی - حسین جهانشاه - محمد صادق پوستچی - نصرالله‌شادانی - مصطفی‌اسدی - احمدعدنانی محمد پهلوان

آ-۲۳۲۲۱

دوست عزیز آقای مهدی شه‌ملکی

خواهشمندیم‌تسلیت صمیمانه‌رادراین واقعه مولمه قبول فرمائید

آ-۲۳۱٤۷ — **محمدباقر یزدپوری - دکتر محمدمشیریان**

باکمال‌تاسف مصیبت مولمه‌را به‌فامیل محترم شهملکی مشیری‌بقائی مخصوصاجنابان آقایان‌مهدی‌شهملکی‌وسروان‌دکتر بقائی‌تسلیت‌عرض‌مینمایم

آ-۲۳۱٤۷ — **محمدجواد رحیمی**

باکمال‌تاسف‌وتاثر بمناسبت‌این‌ضایعه مولمه‌ازطرف‌خودوکارمندان‌بانك بیمهٔ‌بازرگانان-شعبهٔ‌سعدی‌بدوست‌عزیزمان‌آقای‌مهدی‌شهملکی‌تسلیت‌میگوییم

آ-۲۳۱٤۷ — **مهدی‌ادیب‌صابری**

باکمال‌تاسف ازطرف‌خودوکلیه کارمندان‌بانك بیمه‌بازرگانان‌شعبه‌بازار مصیبت‌وارده‌رابدوست عزیزم‌جناب‌آقای مهدی‌شهملکی تسلیت‌عرض‌مینمایم

آ-۲۳۱٤۷ — **علی‌محمدشرافتیان**

مصیبت‌وارده‌را بجناب‌آقای‌مهدی شهملکی‌تسلیت عرض‌مینمائیم

آ-۲۳۱٤۷ — **هبت‌الله‌شعبانی - جمال مقتدر**

ازطرف‌خودوکارمندان دائره‌بروات‌بانك‌بیمه‌بازرگانان شعبه‌سعدی‌مصیبت جانگدازرابجناب آقای‌مهدی‌شهملکی صمیمانه‌تسلیت‌عرض‌میکنم

آ-۲۳۱٤۷ — **سیدجلال‌شکریان**

ازطرف‌خود وکارمندان دائره‌صندوق‌بانك بیمه‌بازرگانان شعبه‌سعدی مصیبت‌جانگدازرا بجناب‌آقای‌مهدی شهملکی‌صمیمانه تسلیت عرض‌میکنم

آ-۲۳۱٤۷ — **اصغرابراهیمی**

ازطرف‌خودوکارمندان دائره‌حسابداری‌بانك بیمه‌بازرگانان شعبه‌سعدی مصیبت‌جانگدازرا بجناب‌آقای‌مهدی شهملکی‌صمیمانه تسلیت عرض‌میکنم

آ-۲۳۱٤۷ — **ناصرخرمی**

بانهایت‌تأسف درگذشت‌ناهنگام‌مرحوم هرمزوقاررا ببازماندگان‌آن مرحوم مخصوصاتیمسارسرتیپ پرتوی‌ازصمیم‌قلب تسلیت‌عرض‌نموده‌وبقاءعمر آن‌فامیل‌محترم راازدرگاه احدیت‌خواستاریم

آ-۲۳۲۳۹

سرهنك‌لطف‌الله‌امی - دکتر امین‌اله امی - وثوق

تیمسار سرتیپ محمدتقی پرتوی

درعزای جنت‌مکان مرحوم‌وقارشریك وسهیم‌تیمسارو آن‌خانواده محترم بوده واین‌مرك ناگهانی‌راحضورمبارك تسلیت‌عرض‌ازخداوند بزرك مسئلت داریم که روح‌پرفتوح آن‌فقیدسعیدرا درریاض بهشت آشیان‌داده ومه نعمت بی‌زوال‌ابدی‌متنعم گرداند.

آ-۲۳۲۲۵

سرهنك شفیقی - سرهنك تاراس - سرهنك گرمستانی
سرهنك بخشا - سرهنك امی - سرهنك ۲ کوهگلی -
سرهنك ۲ موسی پهلوان - سرگرد ابوالقاسم‌مجیدیانی

فوت ناگهانی‌جناب‌آقای سپهری را بخاندان محترم صمیمانه تسلیت میگوییم

آ-۳۳۱۸۲ — **مدیرکانون اولیاء دانشجویان نقیبی**

باکمال‌تاسف‌وتاثرفوت ناگهانی‌عموی مهربان‌آقای‌حاج‌نوروز رزاقی‌را بآقایان‌غلام رزاقی‌واسدالله‌وعلی‌نقی‌ومحمدرزاقی‌بویژه‌بازماندگان آنمرحوم تسلیت‌عرض مینمائیم

اکسپورت نادری - مصطفی‌رزاقی

باقلبی‌افسرده‌فقدان جانگدازهرمز وقاررابکلیه بازماندگان آنمرحوم بویژه دوست‌عزیزمان بانوپوران مستوفی‌وجناب آقای علی‌مستوفی تسلیت عرض‌نموده بقاءعمر وعزت آن‌خاندان معظم را ازدرگاه متعال خواستاریم

پوران‌ملك‌زاده‌مقصودی - ابوالقاسم‌ملك‌زاده‌مقصودی

مصیبت وارده‌رابدوست عزیزم‌دکتر مصطفوی تسلیت‌عرض‌میکنم

آ-۲۳۱۵۹ — **ستوان‌دوم‌پزشك نسوقی**

بدینوسیله فوت‌ناگهانی آقای‌احمدمقدم رابخانواده‌آنمرحوم تسلیت عرض‌مینمایم .

آ-۲۳۱٦۳ — **افسانه‌کیانی**

درگذشت‌مقدم رئیس‌اداره دارائی راه‌آهن دولتی‌ایران که از افسران پاکدامن‌وصدیق وزارت‌دارائی ومنکاه راه‌آهن‌بود موجب نهایت تاثروتاسف است‌بازماندگان آن‌فقید وکارمندان وزارت‌دارائی وکارکنان‌راه‌آهن‌دولتی ایران‌تسلیت میگوییم

آ-۳۳۱۳۸ — **منوچهر مجد تیموری**

آقای مهندس امیر زاهدی

تاثرات‌قلبی مارا بمناسبت‌درگذشت مادر عزیزتان پذیرید

مهندس عباس صیرفی - مهندس ابراهیم یحیوی

دوست‌وهمکارمحترم‌سرکارسرگرد دکترفیعی - بانهایت‌تاثروتاسف‌مصیبت واردرا بجنابعالی‌وفامیل‌محترم تسلیت‌عرض‌نموده بقاء وسلامتی فامیل‌را از درگاه متعال‌مسئلت داریم

سرهنك یوسفی - سرهنك۲ دکتر صفائی، نیلی - دکتر زردکوهی - دکتر آرین - دکتر آل‌یاسین - دکتر بهجو - دکتر گواهی - دکتر موحد - دکتر اردلان - دکتر چنگیزی دکتر احمالی - دکتر کریمی - دکتر نیلچیان - دکتر افشار دکتر اعظمی - قهری‌صارمی - دکتر حکیمی - دکتر کوثری

افسران ودرجه‌داران تیپ۳پیاده رضاپور مصیبت واردرا سرکار ستوان اسکندری تسلیت عرض ازخداوند متعال سلامتی و بقای‌عمر بازماندگان‌را خواستارند .

آ-۲۳۱۸۵

فرمانده تیپ۳پیاده رضاپور - سرتیپ معتمدی کردستانی

افسران‌وافراد تیپ۳رضاپور باکمال‌تاسف مصیبت وارده را بخانواده محترم‌سلطانی نوری‌مخص

حادثه اتومبیل در آلمان غربی

چهار نفر ایرانی در یك حادثه اتومبیل در آلمان غربی مجروح شدند و یکی از مجروحین درگذشت

مرحوم هرمز وقار

بطوریکه خبرنگار ما کسب اطلاع کرده است چند روز قبل اتومبیل فولکس واگن یکی از ایرانیان در آلمان غربی کرد در نتیجه ٤ نفر از سرنشینان ایرانی آن بشدت مصدوم شدند که یکی از آنها در گذشت خبرنگار ما که در اینخصوص از کسان متوفی تحقیق کرده است گزارش دهد:

ستفاده از مرخصی

آقای هرمز وقار عضو وزارت دارائی و با رشته همسروی برای استفاده از دو ماه مرخصی چندی قبل بآلمان غربی مسافرت کردند ضمناً چون آقای مهندس حبیب الله انوار برادر بانو فرشته شش سال بود که در آلمان مشغول تحصیل و کار بود لذا آقای وقار باتفاق همسرش بمنزل وی رفت و روز شنبه سی ام آذرماه آقای مهندس حبیب الله انوار باتفاق بانو فرشته همشیره و آقای هرمز وقار شوهر خواهر و یکی از دوستان خود آقای اکبری جهت گردش و تفریح بوسیله فولکس واگن بطرف سواحل دانوب حرکت کردند ولی پس از نیمساعت در جاده (اولم) اتومبیل شدت با درختی تصادف کرده و سرنشینان آن شدت زخمی شدند بلافاصله از طرف پلیس آلمان مجروحین بیمارستان حمل شدند ولی آقای هرمز وقار پس از نه روز و اثر شدت جراحات وارده در بیمارستان فوت کرد

بقرار اطلاع حال آقایان مهندس حبیب الله انوار و اکبری و بانو فرشته وقار فعلا بد نیست ولی زبان آقای مهندس انوار که در اثر ضربه قطع شده بود بوسیلهٔ اطبا بخیه زده شده است.

بطور کلی هنوز جریان واقعه روشن نیست بقرار اطلاع مرخصی آقای هرمز وقار دو روز بعد از حادثه باتمام میرسد و قرار بوده باتفاق خانم خود دو روز بعد بطرف ایران مراجعت کند.

تشکیل جلسه مشاوره درباره علت مرگ یك طفل نه ساله

دستور جلب آموزگار این طفل که متهم است با زنجیر او را کتك زده صادر شد

خوانندگان محترم از ماجرای مرگ طفل ۹ ساله‌ای بنام عباس فرهادی که روز گذشته جنازه وی در اداره پزشکی قانونی مورد معاینه قرار گرفت و خبر آن در شماره گذشته منتشر شد اطلاع دادند چون کسان طفل مدعی بودند که این طفل بر اثر ضربه زنجیر که وسیله معلم وی بنام کاظم قندی سرش وارد شده در گذشته است صبح امروز جلسات مشاوره پزشکی در اداره پزشکی قانونی باحضور آقایان دکتر سعید حکمت رئیس اداره مذکور و دکتر طباطبائی و دکتر ارسطو و دکتر میرحقانی پزشکان قانونی و آقایان عالی و صالحی بازپرسان دادسرای تهران برای رسیدگی و اعلام نظر نهائی تشکیل گردید.

این جلسه تا آخر وقت اداری امروز تشکیل بود پس از تعطیل جلسه آقای دکتر سعید حکمت رئیس اداره پزشکی قانونی بخبرنگار ما گفت «این جلسه ساعت ٦ بعد از ظهر امروز مجدداً تشکیل خواهد شد تا نتیجه نهائی اعلام گردد» ضمناً دستور جلب معلمی که طبق ادعای کسان وی مورد اتهام است از طرف بازپرس مربوطه صادر گردید.

جعل سند و امضا

صبح امروز شخصی بنام اسدالله منصوری تحریر نویس دادگستری باتهام جعل سند و امضای رئیس اداره امور اسناد ثبت کل بوسیله مامورین کلانتری بیست و یك دستگیر و پس از تحقیقات ابتدائی و تکمیل پرونده بدادسرای تهران فرستاده شد.

وی متهم است مبلغ ٦٧٠ ریال از آقای یدالله بلان فرزند ابراهیم اخاذی کرده و ضمناً سندی از طرف آقای جعفری رئیس اداره امور اسناد در مورد کارهای مربوط بآقای بلان جعل کرده است.

ضارب ناشناس

شب گذشته ناشناسی با خنجر بآقای مهدی ترکمنی در خیابان شاهرخ حمله کرد و دست او را مجروح و متواری شد مجروح به بیمارستان منتقل و بخش سوانح سرپائی شد علت این حادثه هنوز معلوم نیست و مامورین در جستجوی ضارب میباشند.

سفیر کبیر ایران

بقیه از صفحه اول

و من معتقدم که با تشویق ایران فعالیت سرمایه‌های فرانسوی در ایران افزایش خواهد یافت.

گزارش رویتر

رویتر امروز از پاریس در بارهٔ امضای قرارداد تجاری جدید ایران و فرانسه باز این خبر میدهد که این قرارداد جانشین قرارداد قبلی دو کشور که بعلت اتخاذ سیاست آزادی تجارت «دمده» شده بود میشود.

محافل بازارینهٔ پاریس اظهار میدارند که پس از امضای این قرارداد بزودی اعتبار لازم برای خرید ششهزار تن پنبه از ایران باز خواهد شد.

مقامات رسمی اظهار میدارند که صدور ماشین آلات فرانسوی بایران بموجب این قرارداد افزایش خواهد یافت.

تشریف فرمائی اعلیحضرت همایونی

بقیه از صفحه اول

ایران شبی فرخنده و خجسته و فراموش نشدنی است که یگانه مظهر استقلال و ملیت ایران عزیز، شاهنشاه معبوب تواز دادگستر و علما حضرت ملکه نیکوکار ایران بعین عنایت در استدعای روزنامه‌نگاران ایران نظر فرموده و تشریف قدوم باین مجلس ارزانی داشته و موجبات مباهات و سرفرازی جامعه مطبوعات ایران را فراهم فرموده‌اند.

باعنایات و توجهات مخصوص شاهنشاه کانون روزنامه‌نگاران ایران موفق شده است که با فروش کارت ظرف مدت چهار روز مبلغ ۲۲۸۷۵۰۰ ریال از کمك کاران برای کمك بهمه طنان زلزله‌زده جمع‌آوری نماید و انتظار میرود این مبلغ فزونی یابد.

آنگاه آقای شاهنده اعضای هیئت مدیره کانون روزنامه‌نگاران ایران از حضور شاهنشاه معرفی نموده و اعلیحضرت همایون پس از ایراد از تفقد نسبت بآنان سالن تشریف فرما گردیدند و سرود شاهنشاهی نواخته شد آنگاه آقای دکتر اقبال نخست وزیر ضمن عرایض خود بپیشگاه اعلیحضرت تن از حادثه زلزله غرب از طرف کلیه ایرانیان ابراز تاسف نمود و از اقدام کانون روزنامه نگاران ایران قدردانی کرد.

پس از خاتمه بیانات آقای دکتر اقبال آقای مهندس والا مدیر مجله تهران مصور و تآتر تهران ضمن عرض برنامه و رشته و کسب اجازه از پیشگاه ملوکانه برای شروع نمایش معروض داشت که ذات مبارك شاهانه همواره مشوق هنرمندان بوده و تشریف فرمائی اعلیحضرت تین باین مجلس افتخار بزرگی برای هنرمندان میباشد.

برنامه مزبور شامل دو قسمت بود. یك قسمت برنامه هنرمندان اداره کل هنرهای زیبای کشور با همکاری از کسترهای شماره پنج (سازهای ملی) و شماره سه و هنرستان عالی ملی ایران.

قسمت دوم نمایشنامه کمدی «پرفسور سوسول» توسط هنرمندان تآتر تهران.

اعلیحضرتین تا ساعت ۱۲ که برنامه خاتمه یافت در سالن تشریف داشتند و پس از خروج از سالن در کریدور تآتر هنرمندان را مخصوصاً پذیرفته و مورد تفقد قرار دادند و شاهنشاه از زحمات کانون روزنامه‌نگاران ایران ابراز خرسندی فرموده و در اتحاد و اتفاق جامعه مطبوعات و نقش موثری که این جامعه در پیشرفت کشور بعهده دارد بیانات حکیمانه‌ای ایراد فرمودند.

دو حادثه در جاده اصفهان

سه نفر مقتول و ٤ نفر مجروح شدند

خبرنگار ما از اصفهان گزارش داده است

جریان دولتی شماره ۱۵۵۱۹ بر اثر گرفتن حسن شیرانی باده نفر مسافر در هشت کیلومتری جاده اصفهان و نجف آباد در اثر سرعت زیاد و خارج شدن فرمان از دست راننده، شدت بدرخت اصابت کرد و در نتیجه یك کودك بنام ژاله صبری و مادرش در دم فوت شدند و سایر سرنشینان جریحه مجروح و مصدوم گردیدند و در بیمارستان صدف تختخوابی تحت درمان قرار گرفتند.

همچنین اتومبیل واقعی رانندگی رضا راهنما در راه فلارجان باصفهان واژگون گردید و راننده در زیر اتومبیل مانده در گذشت ولی سایر مسافرین آسیبی نرسید.

خلاصه حوادث

آخر وقت امروز قرار بازداشت جوانی بنام همایون که در حوالی خیابان تخت جمشید با پاسبان نزاع کرده بود از طرف بازپرس شعبه ۲ صادر گردید.

روز گذشته اتومبیل سواری شورلت ۷۷۳۸ متعلق بآقای نواب که دو روز قبل از قلهك سرقت شده بود در بخش هشت بوسیله مامورین کلانتری قلهك کشف گردید و سارق که در پشت فرمان بود پس از شلیك چند تیر متواری گردید.

صبح امروز شخص بنام مجتبی ساکن خیابان سلسبیل باتهام ساختن قهوه تقلبی از طرف بازپرس شعبه ۷ تحت تعقیب قرار گرفت و پرونده امر برای رسیدگی بدادگاه فرستاده شد.

آخر وقت امروز کسب اطلاع شد بدنبال تحقیقات مفصلی که از چندی قبل درباره قتل فرمان دستیاری مالك کرمانه ژاله نو بعمل آمده قرار آزادی علی دستیاری برادروی که از ابتدای تحقیقات بازداشت بود از طرف آقای توحیدی بازپرس شعبه ۳۸ صادر گردید.

همچنین کسب اطلاع شد که ممکن است سه نفر از کارگران کرمانه مذکور نیز آزاد شوند و عده‌ای دیگر که در پرونده از آنها نامی برده شده بازداشت گردند.

صبح امروز اتومبیل سواری شماره ٥٤٧٠ و اتومبیل سواری شماره ۹٤۳ در نزدیك پل رومی با یکدیگر سختی تصادف کردند و بهر دو وسیله خسارت فراوانی وارد آمد.

صبح امروز از جنازه طفل ۱۲ ساله‌ای بنام معصومه که بعلت سوختگی شدید در بیمارستان لولاگر در گذشته بود و همچنین از جنازه مرد ٦٥ ساله‌ای بنام عزیز فرزند رزاق که در بیمارستان لقمان الدوله فوت شده بود در اداره پزشکی قانونی معاینه بعمل آمد و جواز دفن صادر شد.

صبح امروز مردی بنام علی محمد هرزما که در حوالی قلهك در نتیجه تصادف با ماشین شماره ۱۰٤٤-٤٥ مجروح و در بیمارستان سینا بستری شده بود بعلت شدت جراحات وارده در بیمارستان در گذشت.

کشف پنجاه و هشت کیلو تریاك قاچاق

دیشب مامورین سازمان منع کشت خشخاش در جاده مزجان از یك اتومبیل سواری مقدار ٥٨ کیلو تریاك کشف کردند.

راننده اتومبیل باتفاق سه تن از مسافرین آن دستگیر و تحویل دادسرا شدند و تریاکهای مکشوفه تحویل سازمان منع کشت خشخاش گردید.

نمایندگان صنف خرازی فروش در مجلس

مذاکرات نمایندگان تهران در باره جمع آوری قاچاق با نخست وزیر

نخست وزیر با تمدید مهلت جمع آوری کالاها بیك شرط موافقت کرد

امروز نیز هیئت‌های مامور جمع آوری کالاهای قاچاق در خیابانهای شهر مشغول بازدید مغازه‌ها بودند و مقداری زیور آلات بدلی، کفش و اسباب بازی ضبط شد.

بموجب صورتیکه از طرف کارد کمرك تهیه شده ۱۹۷ مغازه در تهران دارای کالای ممنوعه میباشند و در مورد مغازه هائی که بسته اند امروز گفته شد که هنگامی که نوبت بازرسی آنها شده در مغازه‌ها با حضور نماینده دادستان باز خواهد شد.

امروز هم اغلب مغازه‌های خرازی فروش شهر بسته بودند و نمایندگان صنف با نمایندگان تهران در مجلس شورا ملاقات کردند و سپس نمایندگان تهران با آقای نخست وزیر بتماس گرفتند آقای خرازی نماینده تهران در این مورد بخبرنگار ما اظهار داشت که آقای نخست وزیر اظهار داشتند در صورتیکه صنف خرازی تعهد کند که پس از تمدید مهلت مجدداً تقاضای تمدید نماید من با تمدید مهلت تا آخر فروردین موافقم نمایندگان خرازی فروش پس از اطلاع از این نظر نامه مفصلی تهیه کرد و تا ظهر امروز مشغول جمع آوری امضاء و اخذ تعهد از اعضای صنف بودند ولی هنوز نامه تسلیم نخست وزیری نشده است اعضای صنف خرازی امروز اظهار داشتند که پس از اخذ تصمیم قطعی از طرف دولت در این مورد مغازه‌ها را باز خواهند کرد.

کنفرانس غیر رسمی قاهره چرا تشکیل شد

کنفرانس ملل آسیائی-افریقائی که پایه‌های اصلی آن در قاهره گذارده شد، روی سیاست مخصوصی بوجود آمد که کمونیستها برای خود پیش گرفته‌اند و اشخاصی که از چند ماه قبل در قاهره نقشه تشکیل آنرا کشیده و تصمیمات خود را قبلا تهیه نموده بودند با این منظور همصدا بودند. ژاپنیها هم منظورشان بازشدن راه برای نفوذ تجارتی و مخصوصا فکر ایجاد بازار مشترك بوده است.

غالب نمایندگانیکه در قاهره باسم نماینده ملل خود حاضر شدند کسانی بودند که بواسطه مجرمیتها فراری و در کشور خود مورد تعقیب میباشند و بخوبی ملاحظه میشود که کمونیستها برای اجرای منظور خود آنها را پیدا کرده و خرج سفرشان را تحمل نموده و بقاهره اعزام داشته‌اند.

مطالبی که در این کنفرانس روی آن تصمیم گرفته شد ابدا مورد بحث قرار نگرفته و اتخاذ تصمیم روی آنها کاملا دستوری بود و روز آخر که جلسه عمومی تشکیل شد و مجلس نمایش بیشتر شباهت داشت ابوالسادات اعلام کرد که تصمیمات باتفاق آراء تصویب شده و همه دست زدند.

خبرنگار مخصوص اطلاعات در کنفرانس قاهره از روز شنبه مشاهدات خود را با خوانندگان در میان خواهد گذاشت

نحوه عزیمت هیئت نمایندگی ایران

در کنفرانس پیمان بغداد بآنکارا

امروز اطلاع حاصل شد که تیمسار سپهبد هدایت رئیس ستاد ارتشتاران برای شرکت در کمیته نظامی پیمان بغداد که از روز پنجم بهمن در آنکارا تشکیل خواهد شد روز چهارم بهمن با هواپیما عازم استانبول میگردد تیمسار هدایت پس از پایان جلسات کنفرانس نظامی در جلسات عمومی کنفرانس نخست وزیران پیمان بغداد نیز شرکت میکند.

در مورد نحوه و ساعت حرکت هیئت نمایندگی ایران بآنکارا امروز در وزارت امور خارجه گفته شد که بنظر از آقای نخست وزیر و آقای وزیر امور خارجه و مدیر کل سیاسی وزارت امور خارجه بقیه اعضای هیئت جداگانه بآنکارا عزیمت میکنند و باحتمال قوی آقایان نخست وزیر و وزیر امور خارجه و مدیر کل سیاسی وزارت امور خارجه با هواپیمای مخصوص آقای دالس وزیر امور خارجه امریکا عازم میشوند.

تنظیم بودجه سال آینده پایان یافت

بودجه کل امروز تسلیم وزیر دارائی شد و شنبه در هیئت دولت مطرح میشود

امروز از وزارت دارائی کسب اطلاع شد که تنظیم بودجه کل کشور سال آینده باتمام رسیده و امروز تسلیم وزیر دارائی شد که وزشنبه در هیئت دولت مطرح گردد.

رسیدگی ببودجه کل

یك مقام مسئول وزارت دارائی امروز گفت وزارت دارائی کلیه بودجه‌های وزارتخانه‌ها ارسیدگی و مطابق پیشنهاد هزینه و درآمد آنها تنظیم کرده و رسیدگی بارقام هزینه آن بهیئت دولت واگذار شده است - به این ترتیب هنوز قیمت آن رقم قطعی کسر بودجه را تعیین کرد چون هیئت دولت باید در نظر گرفتن ارقام درآمدهای پیش بینی شده سال آینده هزینه‌ها را تصویب خواهد کرد وی گفت بعضی ارقام پیش بینی شده بودجه سال جاری وصول نشده و فقط دخانیات توانسته است تا کنون در آمد خود را بارقام پیش بینی شده در بودجه ۳٦ بالا ببرد و با وجود اینکه عایدات دولت از طریق مالیاتها نود درصد نسبت سال گذشته افزایش یافته است بر قم پیش بینی شده نمیرسد، و باین دلیل سعی شده ارقام پیش بینی شده درآمد سال آینده بطوری تنظیم گردد که وصول آن امکان داشته باشد.

جبران کسر بودجه

مقام مزبور سپس اضافه کرد. روز شنبه بودجه کل توسط وزیر دارائی بهیئت دولت داده میشود و بحث پیرامون آن از هفته آینده شروع میگردد و پس از تقلیل هزینه‌ها چنانچه کسر بودجه‌ای وجود داشته باشد مطالعه برای جبران آن از طرق مختلف آغاز میشود مقام مزبور درباره اینکه آیا دولت لایحه‌ای برای تخصیص عوایدی بیشتری از نفت جهت کسر بودجه بمجلس تقدیم خواهد کرد گفت تا کنون وزارت دارائی چنین اطلاعی داده نشده ولی آنچه مسلم است دولت تصمیم دارد برای کسر بودجه وام نگیرد و از عواید کشور کسر بودجه را جبران کند.

ملاقات سیاسی

آقای محمود محرم حماد سفیر کبیر مصر در ایران ساعت نه صبح امروز در وزارت امور خارجه حضور یافت و با آقای دکتر اردلان وزیر امور خارجه ملاقات کرد در این ملاقات روابط مصر و ایران مطرح بحث قرار گرفت.

گرمابه و شلاق

چون عده‌ای از خوانندگان ما تذکر داده بودند که بعضی از گرمابه‌داران نرخ های خود را بر خلاف مقررات افزایش داده‌اند امروز خبرنگار ما در این باره به تحقیق پرداخت.

آقای قاضی‌زاده مدیر کل اداره خواربار و اصناف شهرداری تهران به خبرنگار ما گفت:

گرمابه های تهران سه درجه تقسیم شده اند و نرخ آن بشرح زیر میباشد:

گرمابه‌های خصوصی درجه ۱ با کارگر ۱۷ ریال و بدون کارگر ۱۲ ریال

گرمابه‌های خصوصی درجه ۲ با کارگر ۱۵ ریال بدون کارگر ۱۰ ریال

ضمنا در صورت استفاده از وان ٤ ریال اضافه پرداخت میشود.

گرمابه‌های عمومی درجه ۱ با کارگر ۱۲ ریال بدون کارگر ٦ ریال

گرمابه‌های عمومی درجه ۲ با کارگر ۱۰ ریال و بدون کارگر ٥ ریال

گرمابه‌های عمومی درجه ۳ با کارگر ۹ ریال و بدون کارگر ٤ ریال

مدیر کل خواربار و اصناف سپس گفت:

چنانچه گرمابه‌داران از نرخ مزبور تجاوز نمایند طبق مقررات جریمه خواهند شد و گرمابه دارانیکه دو بار تخلف کنند شلاق میخورند.

برای اینکه مردم از درجه‌بندی گرمابه‌ها مطلع گردند امروز دستور داده شد که درجه و نرخ هر گرمابه‌ای طی یك صورت رسمی از طرف شهرداری در گرمابه‌ها نصب گردد.

گربه با آنفلوآنزا

امروز آقای دکتر دانش رئیس بهداری آبادان که چند روز قبل برای گزارش کار خود بتهران آمده است در مورد شیوع بیماری آنفلوآنزا در آبادان بخبرنگار ما اظهار داشت:

بیماری که اکنون در آبادان شایع است یك گربه شده بدنباشد که افراد اغلب خانواده‌ها بآن مبتلا شده‌اند.

بدیهی است که با فصل زمستان و سرما، وجود این بیماری چندان مهم نیست و اهالی آبادان باید نگران باشند.

ضیافت با فتخار حقوقدانان بین المللی

بافتخار آقایان «مارش» و «کزراه» نمایندگان انجمن بین المللی حقوقدانان عصر دیروز از طرف انجمن حقوقدانان ایران در باشگاه دانشگاه برپا بود که در آن جمع کثیری از رجال و قضات و وکلای دادگستری و معارف کشور شرکت داشتند ابتدا آقای سناتور گلشائیان رئیس هیئت مدیره انجمن حقوقدانان ایران مجلس را افتتاح کرد و سپس آقای سناتور دکتر کاظمی دبیر کل انجمن طی یك سخنرانی لزوم همکاری حقوقدانان را متذکر گردید و آنگاه آقای (مارش) سخنرانی جامعی در مورد هدف انجمن بین المللی حقوقدانان ایراد نمود که مورد توجه حضار قرار گرفت.

نمایندگان انجمن بین المللی حقوقدانان در طی اقامت چند روزه خود در تهران با آقای دکتر اقبال نخست وزیر و آقای علاء وزیر دربار شاهنشاهی ملاقات کردند و ساعت نه و نیم صبح امروز تهران را بقصد کراچی ترك گفتند.

پریشب نیز بافتخار آقایان نامبرده مجلس ضیافتی شام از طرف آقای دکتر آقایان عضو انجمن حقوقدانان ایران ترتیب داده شده بود.

پرداخت پاداش کارمندان قراردادی

چون کارمندان قراردادی ارتش از امتیازات لایحه جدید استخدام نیروهای مسلح برخوردار نبودند مقرر گردید مبلغی بعنوان پاداش برای یکبار باین کارمندان که در خدمت ارتش میباشند تعلق بگیرد. باین ترتیب که کارمندان قراردادی که سابقه خدمت آنها تا ده سال میباشد مبلغ ٤٠٠٠ ریال و کارمندانی که بیش از ده سال سابقه خدمت دارند برای هر سال علاوه بر ده سال ۲٥٠ ریال پاداش دریافت خواهند کرد.

امروز اطلاع حاصل شد که این پاداشها از روز شنبه بکارمندان قراردادی ارتش پرداخت خواهد شد.

رسیتال ویلن در تالار فرهنگ

روز دوشنبه ۲۳ دیماه برنامه جدید انجمن فیلارمونیك تهران شامل رسیتال ویلن توسط دو یك بازیل بهمراهی پیانوی ایلیا کماجیان در تالار فرهنگ اجرا خواهد شد.

حرکت دانشجویان پاکستانی

۲۱ نفر دانشجویان دختر و پسر پاکستانی که چند روز قبل وارد تهران شده بودند بعد از ظهر امروز بقطار عازم مشهد گردیدند تا از آنجا بپاکستان مراجعت نمایند.

لایحه کمك بزارعین خشخاشکار سابق

این لایحه امروز تقدیم مجلس شورا ملی شد:

ماده واحده- دولت مکلف است مبلغ دویست میلیون ریال که طبق قانون مورخ ۲۰ر۷ر۳٤ از اعتبار سازمان برنامه منظور اجرای تبصره ماده ۲ قانون منع کشت خشخاش مورخ مهر ماه ۱۳۳٤ برای پرداخت وام طویل المدت بزارعین و صناعت خشخاشکار اختصاص داده شده بعنوان سرمایه جهت تقویت صندوقهای روستائی موجود در نقاط خشخاشکار با تاسیس صندوقهای روستائی جدید در این نقاط در اختیار بانك کشاورزی بگذارد.

تبصره - این ماده واحده جانشین تبصره ماده ۲ قانون منع کشت خشخاش مصوبه مهر ماه ۱۳۳٤ مشروحه مواد از آئین نامه که بمنظور اجرای این تبصره بتصویب رسیده کان لم یکن تلقی خواهد شد.

نخست وزیر — وزیر کشاورزی

دنباله خبرهای خارجه

شوروی با ایران و ترکیه پیشنهاد کمك میکند

روزنامه لوموند در شماره اخیر خود مینویسد که شوروی حتی بکشور رهائی نظر ایران، ترکیه و ایسلند که به پیمانهای دفاعی نزدیک بسته‌اند پیشنهاد کمك اقتصادی میکند و منظورش از این امر آنست که بتدریج در این کشورها تحولی بنفع سیاست خود بوجود آورد.

پارلمان کامبوج محرمانه منحل شد

پنوم پنهند- دیشب هیئت وزیران کامبوج در یك جلسه فوق العاده تصمیم گرفت که طبق قانون اساسی از پادشاه تقاضای انحلال پارلمان را بکند و بلافاصله فرمان انحلال پارلمان با امضای «سوآمارت» پادشاه کامبوج رسید و این کار بقدری محرمانه انجام شده بود که یك نفر از نمایندگان حتی رئیس مجلس نیز از آن اطلاع نداشت. امروز صبح هنگامی که فرمان انحلال پارلمان در مجلس قرائت شد نمایندگان دوچار بهت و حیرت شدند ولی بدون آنکه اعتراضی کنند طالار جلسه را ترك گفتند

تصادم دو هواپیما با کوه

اشتوتگارت- دیروز دو هواپیمای شکاری جت امریکا از نوع «اف ۱۰۰» که در هوای طوفانی از ارتفاع کم پرواز میکردند بر اثر برخورد با کوه سقوط کردند و منفجر شدند خلبانان هواپیماهای مزبور که میخواستند با چتر خود را نجات دهند بر اثر باز نشدن چتر نجات کشته شدند نعش آنها در ٦۰ متری محل حادثه پیدا شده است سه نفر هیزم شکن نیز که در محل سقوط هواپیماها مشغول کار بودند بقتل رسیده‌اند (خبرگزاری فرانسه)

از پشت ذره بین نیوزویك

بروما زیبا!

لیکیتاخروشف دبیر کل حزب کمونیست شوروی که اخیرا سفارش چند دست لباس شیك بیك خیاط ایتالیائی داده بود ناگزیر شد لباسها را پس بدهد و دامادش بخشدز برا این لباسها در دسر بزرگی برای او درست کرده بود و همه او را دست میانداختند.

یك دیپلمات عالیرتبه مخبر نگار نیوزویك گفت که در مجلس مهمانی بزرگی که خروشف با لباسهای شیك خود حاضر شده بود دو نفر از حاضرین بشوخی خروشف را در این لباسها رفیق برومل زیبا! نامیده بودند

برومل یکی از خوش لباس‌ترین و زیباترین افسران انگلیسی در قرن نوزدهم بوده است.

فرمانده پیمان ورشو

گزارشهای محرمانه‌ای که رسیده حاکی از آنست که بزودی مارشال ایوان کونف فرمانده پیمان ورشو که اکنون ٦۰ سال دارد باز نشسته شده و بجای او مارشال رکوسوفسکی که اخیرا از مرزهای ترکیه باز گشته و بمعاونت وزارت دفاع منصوب شده انتخاب خواهد گردید.

کنفرانس رهبران سوسیالیست اروپا

پاریس- کمیته دائمی خلع سلاح بین الملل سوسیالیست دیروز توصیه کرد، مادام که خطر شوروی وجود دارد جهان آزاد اتحاد دفاعی خود را حفظ کند.

کمیته مزبور که از رهبران سوسیالیست هشت کشور اروپای غربی و اسرائیل تشکیل گردیده ضمنا از غرب تقاضا کرد کوششی خستگی ناپذیر برای تخفیف بحران جهانی بعمل آورد.

در میان رهبران سوسیالیست کشورهای اروپائی منجمله گی موله رهبر حزب سوسیالیست فرانسه، گیت اسکل رهبر حزب کارگر انگلیس، از بش اولنهاور رهبر سوسیال دموکراتهای آلمان غربی و رهبران سوسیالیست سایر کشورها در کمیته حضور داشتند. (آسوشیتدپرس)

کمیته ضد خودکشی بیوه زنان هند

جوپور- کمیته جلوگیری از خودکشی زنان پس از مرگ شوهران پنج نفر هندی را که در مورد خودکشی زنی متهم شده بودند بیگناه شناخت.

تشکیل ماجرا از این قرار بوده که چندی پیش مردی از نگهبانان کاخ مهاراجه جوپور در گذشت و در مراسم تدفین وی همسرش طبق یك رسم قدیمی هند خود را آتش زد پس از این حادثه دولت پنج نفر از نزدیکان او را مسئول شناخت و آنها را متهم کرد که زن مقتوله را وادار بخودکشی کرده‌اند (رویتر)

نریمان در محکمه شرع

بیروت - محکمه شرع بیروت در جلسه دیروز خویش پس از رسیدگی به اختلاف نریمان ملکه سابق مصر و شوهرش دکتر ابراهیم ندیم مقرر داشت که دکتر ندیم موظف است ماهیانه ۵۷ لیره انگلیسی بابت نفقه همسر خود بپردازد.

وکیل نریمان گفت که سعی خواهد کرد برای محکمه شرع بیروت رابطه مرحله اجرا درآورد و دکتر ندیم را که اکنون در مصر سر میبرد وادار کند که مبلغ مذکور را بپردازد.

چنانچه دکتر ندیم حاضر بپرداخت این مبلغ نشود نریمان میتواند از وی تمکین نکند طبق قوانین اسلامی حق طلاق منحصراً در اختیار شوهر وی میباشد.

رأی محکمه شرع دکتر ندیم را موظف میسازد که از تاریخ ترك اتفاق یعنی ژانویه سال ۱۹۵٦ این مبلغ را بپردازد بعلاوه مخارج محکمه نیز بعهده وی میباشد. (رویتر)

احتمال استعفای لرد هالیشام

لندن- در محافل سیاسی لندن شایع شده که مسئله قبرس بحران شدیدی در کابینه انگلستان ایجاد کرده است و همین جهت کابینه بریتانیا دیشب با عجله تمام جلسه فوق العاده تشکیل داده و این مسئله را بررسی کرد.

گفته میشود لرد هالیشام با نقشه‌ای که فرماندار جدید قبرس برای حل این مسئله پیشنهاد کرده مخالف است.

لرد هالیشام و چند تن از وزیران با آغاز مذاکره با اسقف ماکاریوس مخالف بوده و این امر را نشانه ضعف دولت انگلستان میدانند. محافل سیاسی معتقدند که بعید نیست لرد هالیشام در عین حال از عضویت کابینه و ریاست حزب کناره گیری کند. (خبرگزاری فرانسه)

زد و خورد خونین در زندان

نابرونی- گزارش رسیده حاکیست که امروز ضمن یك زد و خورد شدید ۳۱ تن از تروریست‌های مائومائو سختی مجروح شده‌اند این زد و خورد در زندان نابرونی بین مامورین زندان و محکومین مزبور رخ داده است

پلیس برای خواباندن غائله ناچار از تیراندازی و استعمال گاز اشك آور شده است.

کوبا، مرکز قماربازی آمریکا

هاوانا (کوبا) از چندی قبل قمارباز آمریکائی مرتبا بجزیره هاوانا وارد میشوند و بکسب و کار میپردازند در این جزیره دولت با آنها کاری ندارد و راحت بکار مشغولند.

۱۰ کازینوی بزرگ کوبا بدست آمریکائیان پولدار اداره میشود و طاس بازها، کمربندبازها و ورق بازهای امریکائی همه این کازینوها مراجعه میکنند و مشغول کار میشوند

در میان این عده کسانی دیده میشوند که مورد تعقیب قرار گرفته‌اند ولی گریخته و به کوبا رفته اند (آسوشیتدپرس)

جسدی که روی زمین مانده است

نیویورك- جسد وارد روشمر سردبیر سابق مجله کانفیدنشال و کمونیست سابق که پنج روز قبل خودش را در یك تاکسی بقتل رسانید هنوز در بیمارستان بلوهاسپیتال مورك بجا مانده و کسی برای تحویل گرفتن آن مراجعه نکرده است لکن فامیل باورو شمر او را تحویل و بخاك سپردند (آسوشیتدپرس)

کاهش قابل توجه در تولید نفت ایران

طبق آمار رسمی شرکتهای عامل نفت ایران تولید نفت‌خام درماه گذشته ۳۳۲ هزار تن کاهش داشته است

درجلسات ماهیانه هیئتهای مدیره شرکتهای عامل نفت ایران که در تهران تشکیل گردید آمار تولید وتصفیه نفت درماه گذشته مشرح زیر گزارش شد

تولید نفت‌خام ۲٫۸۱۸٫۰۰۰ تن
حدمتوسط تولید روزانه ۷۰۷٫۰۰۰ بشکه
محصول پالاشگاه آبادان ۱٫۱۲۶٫۰۰۰ تن
حدمتوسط محصول روزانه ۲۸۴٫۰۰۰ بشکه

کاهش

بامقایسه آمار تولید وتصفیه ماه گذشته باماه ماقبل نشان داده میشود که درماه گذشته تولید وتصفیه نفت بمقدار قابل توجهی کاهش یافته است. دردوماه قبل تولید نفت خام ۳٫۱۵۰٫۰۰۰ تن بوده است یعنی ۳۳۲ هزار تن بیشتر ازماه گذشته و تصفیه نفت درماه ماقبل ۱٫۲۰۹٫۰۰۰ تن یعنی هشتاد وسه هزار تن بیشتر ازماه گذشته بوده است. در گزارش ماهیانه هیئتهای مدیره شرکت های عامل نفت ایران ذکری درباره علل این کاهش تولید وتصفیه نفت نشده است.

مرکز عملیات مهندسی

برای توسعه جزیره خارك وتبدیل آن جزیره بیك پایگاه بزرگ نفتی یك مرکز عملیات مهندسی در آن جزیره برقرار گردیده ودوهلیکوپتر اضافی نزودی واردخواهد شد که ارتباط سریع بین جزیره وساحل دابر شود

در آغاجاری حفر دوچاه پایان رسیده و حفاری چاه شماره ۱۵ اهواز در عمق ۱۲۷۴۲ فوت بزیر پایان پذیرفته است.

چاه اخیر عمیق‌ترین چاهی است که تا کنون در ایران حفر شده است ولی چون بنفت نرسیده بعنوان چاه مشخص سطح آب مورد استفاده قرار خواهد گرفت، حفر سه چاه جدید در نفت سفید و آغاجاری و کچساران ادامه داشت.

نوع تازه نفت گاز

در پالاشگاه آبادان تولید یك نوع تازه نفت گاز که برای مصرف در نواحی شمال اروپا وسایر مناطق سردسیر مناسب است شروع شده است.

این محصول جدید از اوایل ماه دسامبر ببازارهای مربوطه صادر گردید.

علل کاهش

آقای ریتن سخنگوی کنسرسیوم امروز در جواب سئوال خبرنگار ما مبنی برعلت کاهش تولید درماه گذشته گفت این کاهش هیچ دلیل وعلت خاصی ندارد وباید آنرا امری عادی تلقی کرد واگر بآمار ماههای گذشته نیز مراجعه کنید خواهید دید که این نوسان وجود داشته وبعضی ماهها تولید افزایش یا کاهش یافته است.

سخنگوی کنسرسیوم بعد گفت کاهش وافزایش تولید بستگی زیاد بعرضه و تقاضا دارد وپیش بینی میشود که میزان تولید درماه بعده بالا برود.

لایحه واگذاری امور بهداری بمردم

ساعت ۸٫۵ صبح دیروز کمیسیون بهداری مجلس شورای ملی بریاست آقای دکتر سید امامی وباحضور آقای دکتر راجی وزیر بهداری تشکیل شد و لایحه واگذار امور بهداری بمردم را با اصلاحاتی مشرح زیر تصویب کرد وقرار شد گزارش آن برای تصویب مجلس شورای ملی ارسال شود:

ماده اول- از تاریخ تصویب این قانون در نقاطی که انجمن شهر قانونا تشکیل شده یا میشود وزارت بهداری ازلحاظ فراهم بودن موجبات اجراء مقتضی بداند بهداری بطریق ذیل اداره خواهد شد

الف- در مرکز هر شهرستان انجمنی بنام انجمن بهداری مرکب از اشخاص ذیل تشکیل میشود.

۱- رئیس انجمن شهر
۲- شهردار
۳- رئیس بهداری
۴- رئیس دانشکده پزشکی ودر نقاطی که دانشکده پزشکی نباشد رئیس فرهنگ
۵- یکی از پزشکان آزاد بانتخاب کلیه پزشکان شهر
۶- سه نفر معتمد که معتمدین بخشهای مربوطه از بین خودشان انتخاب ودر صورت عدم توافق بقید قرعه تعیین خواهند شد.
۷- مدیر عامل جمعیت شیر وخورشید سرخ در نقاطی که جمعیت وجود دارد.

این انجمن دارای شخصیت حقوقی خواهد بود که اساسنامه آن تهیه و بتصویب وزارت بهداری خواهد رسید.

تبصره ۱- دوره انجمن بهداری چهارسال واعضاء منتخب برای چهارسال تعیین وانتخاب میشوند ودرصورت استعفا یا فوت یا محکومیت قطعی جزائی که موجب محرومیت از بعضی حقوق اجتماعی گردد جانشین آنها بترتیب بالا انتخاب یا تعیین خواهد شد- انتخاب یا تعیین مجدد اعضاء انجمن بلامانع است.

تبصره ۲- رئیس انجمن را اعضاء انجمن ازبین خود انتخاب مینمایند ومدیریت عامل بعهده رئیس بهداری است.

ب- کلیه اعتبارات مربوط بامور بهداری شهرستانها مرکب از بودجه مصوبه وزارت بهداری برای شهرستان مربوطه کومك شهرداریها وعوائد موقوفاتیکه اختصاص بهداری محل داده شده ویا میشود بعلاوه کلیه عواید دیگر که از منابع مختلف ویا از طرف مردم ویا باوضع عوارض شهرداری وغیره بهداری محل داده شده ویا میشود باتصویب ونظارت انجمن مزبور به مصرف خواهد رسید.

ماده دوم- کلیه طرحهای بهداری ودرمانی وساختمانی وتعمیراتی وبطور کلی اموری که مربوط بهداری ودرمان حوزه شهرستان است توسط رئیس بهداری شهرستان پیشنهاد شده پس از تصویب اکثریت انجمن بهداری در حدود بودجه مصوب توسط رئیس بهداری بموقع اجرا گذاشته خواهد شد و هریك از اعضای انجمن نیز میتواند راجع بموضوعات مذکور پیشنهاد بدهد

تبصره- ۲۵ درصد از کلیه درآمد متمرکز در صندوق بهداری شهرستان انحصارا بانظر وزارت بهداری بمصارف طرحهای بهداشتی آن شهرستان خواهد رسید.

ماده سوم- در شهرستانهائی که این قانون بموجب اجرا درمیاید انجمن بهداری بهرطریق ونحوی که مقتضی وصلاح بداند ترتیب نظارت بر مخارج و عواید را خواهد داد ووزارت دارائی دخالتی بر عواید ومخارج مذکور نخواهد داشت.

ماده چهارم- اعضاء انجمن بهداری بمنظور حفظ منافع ومصالح شهرستان در نظارت بر عواید ومخارج دارای مسئولیت مشترك میباشند

ماده پنجم- پزشکانی که بموجب این قانون بمدیریت عامل انجمن تعیین میشوند حق داشتن مطب شخصی ندارند وانجمن بهداری مکلف است فوق العاده محرومیت از مطب را معادل نصف حقوق بآنها بپردازد

ماده ششم- نظارت مستقیم وزارت بهداری بر طبق آئین نامه قانون تمرکز امور صحی مملکتی مصوب ۱۳ آذرماه ۱۳۳۳ کمیسیون بهداری مجلس شورایملی بقوت خود باقی است

ماده هفتم- وزارتخانه‌های بهداری ودارائی وکشور وفرهنگ ماموراجرای این قانون میباشند.

لایحه استخدام کارمندان فنی وزارتخانه‌ها

درجلسه دیروز کمیسیون بودجه تصویب گردید

عصر دیروز کمیسیون بودجه مجلس شورایملی بریاست آقای اسکندری وبا حضور معاونین وزارتخانه های خارجه، دارائی، کشاورزی وراه تشکیل شد

دراین جلسه نخست لایحه مربوط بعضویت ایران درموسسه بین المللی علوم اداری مطرح وتصویب شد.

بعد لایحه اصلاحی کمیسیون استخدام راجع باستخدام کارمندان فنی وزارتخانه ها مطرح شد وبا اصلاح مصوب کمیسیون استخدام موافقت گردید

درخاتمه لایحه مربوط باجازه عضویت ایران درموسسه جرم‌شناسی بین المللی مطرح وتصویب گردید

انتشار لیست کامل ترفیعات قضات

آخر وقت امروز کسب اطلاع شد که کمیسیون ترفیعات وزارت دادگستری که ازچندی قبل هفته‌ای دوبار تشکیل جلسه میداد تا سبت به تقاضای ترفیع قضات رسیدگی کند کار خود را پایان داد.

دراین جلسات نسبت به ترفیعات تقاضا شده اخذ تصمیم بعمل آمد وکار کمیسیون امروز خاتمه یافت یکی از اعضای کمیسیون ترفیعات دراین باره بخبرنگار ما اظهار داشت هفته آینده لیست کامل ترفیعات قضات منتشر خواهد شد.

باطلاع میرساند

ازروز جمعه ۲۰ دیماه استارلایت برای تغییر دکوراسیون مغازه تعطیل خواهد بود مشتریان محترم میتوانند درمدت تعطیل محصولات

وارنر وان رالت

را ازمغازه بینا خیابان شاه روبروی کلانتری ۳ خریداری فرمایند

۱-۳۳۰۰۲ ۱-۲

پیشرفتهای هیدروژنی مهم آمریکا وانگلستان

تاچند هفته دیگر دریك زمان ازطرف دودولت اعلام خواهد شد

واشنگتن- دریاسالار لوئیس اشتراوس رئیس کمیسیون انرژی اتمی آمریکا در یك کنفرانس مطبوعاتی اظهار داشت که دانشمندان آمریکائی وانگلیسی در رشته انرژی هیدروژنی به پیشرفت های بزرگی نائل آمده‌اند

وی خاطر نشان ساخت دودولت تصمیم گرفته اند پیشرفتهای بزرگ اتمی و هیدروژنی خودرا تاچند هفته دیگر در یکزمان اعلام کنند

وی گفت شایعات دائر براینکه آمریکا منکر پیشرفت های اتمی وهیدروژنی انگلستان گردیده بی اساس میباشد و دانشمندان انگلیسی نیز دراین راه پیروزی های بزرگ بدست آورده‌اند.

یکی ازمخبرین سئوال کرد که آیا آمریکا در نظر دارد که قانون اتمی خودرا که بموجب آن مبادله اطلاعات اتمی بین این دولت ودول دیگر ممنوع میباشد مورد تجدید نظر قرار دهد اشتراوس پاسخ داد که قبل از پایان ماه ژانویه جاری لوایح مربوط باین امر بکنگره تسلیم خواهد شد. (رویتر)

دنباله خبرهای خارجه

جین مانسفیلد طاقت انتظار ندارد

هولیوود- جین مانسفیلد ازدواج خودرا بامیکی هارکیتی کردن کلفتر بن مردهالیوود «بعلت عشق شدید» دوروز جلو انداخته است.

مراسم ازدواج آنها در کلیسای پالوس وردس کالیفرنیا روز دوشنبه آینده صورت خواهد گرفت.

قرار بود عروسی روز چهارشنبه صورت گیرد ولی دیروز جین مانسفیلد گفت «خیلی دلم میخواهد هرچه زودتر جهازیه عروسی را تهیه کنم وطاقت انتظار ندارم»

جین گفت: «دیشب شب تولد میکی بود وبااشتیاق زیاد هدایای بسیاری برای او خریدیم من او را بوسیدم وگفتم تنها مردی است که برایش جهاز تهیه میکنم»

قرار است طرفین ماه عسل را درفلوریدا بگذرانند. (اسوشیتدپرس)

تلفات طوفان درامریکا

نیویورك- یك طوفان شدید زمستانی درساحل شرقی امریکا موجب مرگ ۲۳ نفر گردید.

این طوفان در ماساچوست ۵ نفر در نیویورك ۴ نفر در کانکیکات ۲ نفر در هریك از نواحی پنسیلوانیا، نیوجرسی، دلاوار، بین ونیو همپشایر عده‌ای تلفات داشته است طوفان مزبور اکنون بسوی نواحی شمال شرقی امریکا در حرکت میباشد.

مذاکرات خصوصی نهرو- مك میلان

دهلی- دیروز مك میلان، نخست وزیر انگلیس، وارد دهلی شد ومورد استقبال بسیار گرم و دوستانه مقامات هندی واقع شد.

دیشب مك میلان شام را با نهرو صرف کرد با نومك میلان نیز دراین ضیافت شرکت داشت سپس نهرو ومك میلان مذاکرات خودرا بطور خصوصی آغاز کردند.

تنها متسمعین این مذاکرات دوسك قهوه‌ای رنك نهرو بودند. نهرو واین دوسك را بسیار دوست میدارد وهمیشه همراه موی هستند هنگام ورود مك میلان نهرو ودرفرودگاه برای استقبال حاضر شده بود.

خیابانها با پرچم انگلیس وهند تزئین شده بود.

یکی از ناظرین انگلیسی گفت برای اولین مرتبه اززمان استقلال هندوستان پرچم انگلیس بتعداد زیادی در خیابانهای دهلی دیده میشود. (اسوشیتدپرس)

بمبئی- سیرو کم نخست وزیر چکوسلواکی که اکنون بعنوان یك سفر دوستانه درهند بسر میبرد دیروز گفت چکوسلواکی برای پیشرفت هند بهاین کشور کمك خواهد کرد.

وی گفت هند وچکوسلواکی باید برای از بین بردن جنگ بایکدیگر همکاری کنند. (آسوشیتدپرس)

آیزنهاور دوهزار دلار باداش گرفت

کیتسبورك- کلن میلر نماینده وزارت کشاورزی امریکا درمنطقه ایکه مزارع پرزیدنت ایزنهاور در آنجا واقع شده است روز گذشته اظهار داشت که رئیس جمهور امریکا طبق مقررات چون از دستورهای وزارت کشاورزی درمورد منع کشت ذرت وگندم پیروی کرده دردوسال اخیر مبلغ ۲۰۰۹ دلار پاداش دریافت داشته است. (خبرگزاری فرانسه)

نتیجه قرعه کشی سری ۳۶۸

بلیطهای هفتگی بخت آرمائی ملی

شماره	۷	۵۰ ریالی
«	۸۶	« ۱۰۰
«	۶۲۸	« ۱۰۰۰
«	۹۳۷۵	« ۲۰۰۰۰
«	۴۷۳۱۷	« ۳۰۰۰۵۰
«	۴۷۳۱۸	« ۱۰۰۰۰
«	۴۷۳۱۶	« ۱۰۰۰۰

آ- ۳۲۱۲۴ بنگاه بخت آرمائی ملی

تشکر

بدینوسیله از زحمات آقای دکتر علی مرشد جراح بیمارستان پهلوی وهمراهیهائی که آقایان دکتر علی مولوی ودکتر پیر غیبی وکارورزان و سایر کارمندان بخش جراحی بیمارستان در مورد عمل جراحی خانم بیمجانب مبذول فرموده‌اند تشکر میکنم وموفقیت آقایان را در خدمت بمردم از خداوند متعال مسئلت مینمایم.

آ- ۲۳۱۸۹ علی اصغر سماطی

برای آزادی خلبان امریکائی

واشنگتن- دولت امریکا از ترکیه تقاضا کرده است که اقدامات لازم را در کشور البانی برای آزاد ساختن خلبان امریکائی که روز ۲۳ دسامبر گذشته مجبور شد در خاك البانی فرود آید بعمل آورد.

دولت ترکیه حافظ منافع امریکا در کشور البانی است زیرا امریکا روابط سیاسی با کشور البانی ندارد. (خبرگزاری فرانسه)

هیئت انگلیسی در اردن

لندن- دیروز یك هیئت پارلمانی انگلستان بسوی اردن پرواز کرد

اعضای این هیئت مدت یکهفته در اردن توقف کرده و براوضاع و تحولات سیاسی آنکشور آشنا خواهند شد.

هیئت انگلیسی از خلیج عقبه و اورشلیم نیز دیدن خواهد کرد. دولت اردن از هیئت فوق دعوت کرد تا از اردن دیدن کند. (آسوشیتدپرس)

مراکز بهداشتی رباط کریم

صبح دیروز بنابدعوت وزارت بهداری مدیران وخبرنگاران جرائد طبق برنامه‌ای که قبلا تنظیم شده بود از مراکز بهداشتی رباط کریم که پنجسال قبل از طرف اداره کل بهداشت تاسیس شده بازدید نمودند

تودیع

در اینموقع که برای مدت کوتاهی عازم اروپا میباشم، بدینوسیله از کلیه اقوام وآشنایان که موفق بزیارتشان نشدم خداحافظی مینمایم.

پری دولتشاهی

((شیر کشمیر)) آزاد شد

سرینا کار- شیخ عبدالله که ملقب به «شیر کشمیر» میباشد پس از چهارسال ازطرف مقامات کشمیر اززندان آزاد شد.

وی در تمام این مدت بدون اینکه مورد بازجوئی وتحت محاکمه قرار گیرد درزندان بسر میبرد.

شیخ عبدالله که سابقا سمت نخست وزیری کشمیر را داشته واز دوستان نزدیك پاندیت نهرو نخست وزیر هند شمار میرفته درسال ۱۹۵۳ علت آنکه باالحاق کشمیر بهند مخالفت میورزید دستگیر وزندانی گردید (آسوشیتدپرس)

«طه طه» ۱ ۳۰ ۳۴

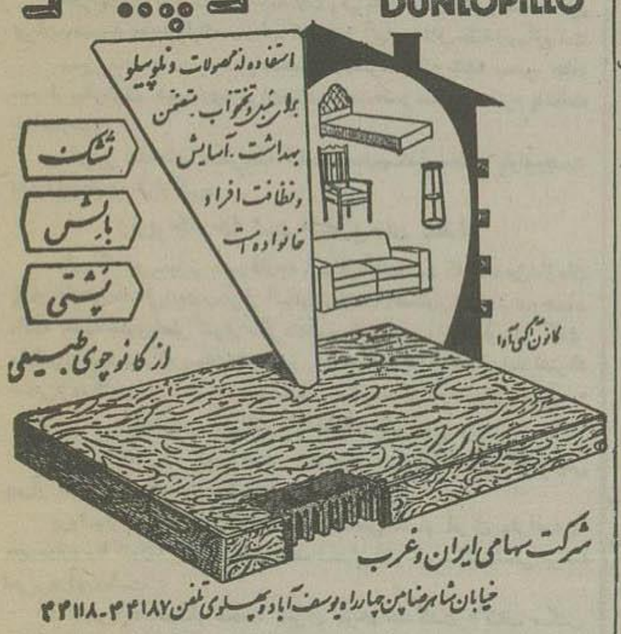

Plymouth
BELVEDERE
پلیموت ۱۹۵۸
اتومبیلی که بتعریف و توصیف نیاز ندارد

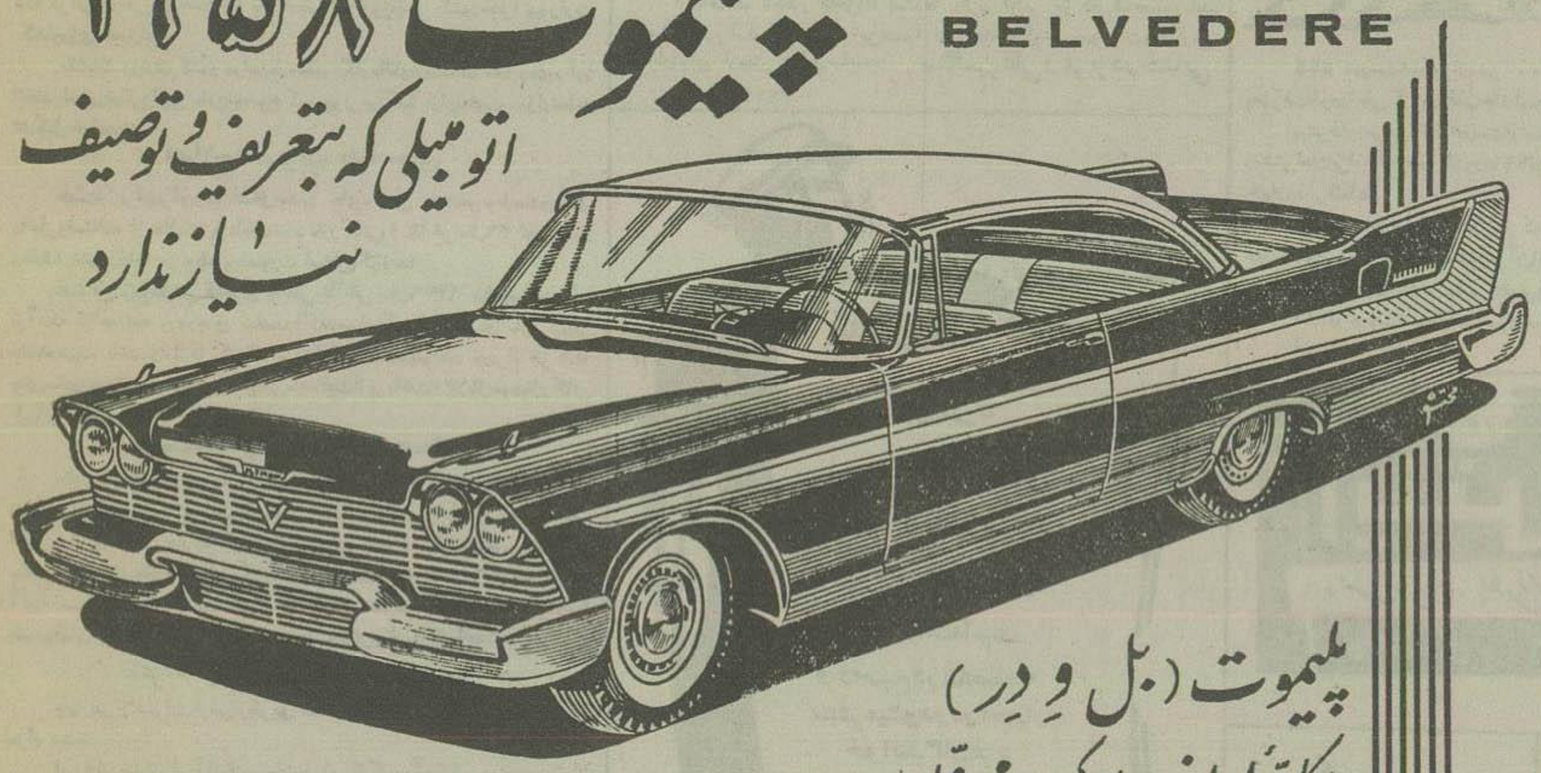

پلیموت (بل وِ دِر)
بکلیه لوازم لوکس مجهز است.
زهره

نماینده انحصاری در ایران: شرکت سهامی کالای اتومبیل خیابان سعدی پاساژ سعدی تلفن ۳۳۰۳۸

...ب.گ. و آلمان مصرف کنید
نماینده انحصاری: شرکت سهامی پخش رادیو
خیابان فردوسی- ساختمان امینی.
BGW
۳۲۹۷۶

اطلاعات

ضریح جدید مرقد حضرت رضا(ع)

خبرنگار ما گزارش میدهد که اخیرا آقای سید ابوالحسن حافظیان از علمای مشهد پیشنهادی بنیات تولیت آستان قدس رضوی جهت ساختمان ضریح مرقد حضرت رضا(ع) از طلا و نقره کرده است که مورد موافقت قرار گرفته و در نتیجه منجر بامضای قراردادی در ۷ ماده از طرف آقای حافظیان با آقای محمدتقی ذوفن یکی از هنرمندان نقره کار اصفهان شده است در این قرارداد تصریح شده که ساختمان ضریح جدید مرقد حضرت رضا(ع) که تماما از نقره ۹۰۰ عیار ساخته خواهد شد از هر حیث با بدازضریحهائی که تاکنون ساخته شده است عالی تر و ممتاز تر باشد. کلیه مخارج تهیه این ضریح از محل وجوهی که از طرف اشخاص نیکوکار پرداخته شده توسط آقای حافظیان پرداخت خواهد شد.

افتتاح موزشگاه بهیاری ثریا پهلوی

ساعت چهار بعدازظهر روز شنبه علیاحضرت ملکه ثریا پهلوی ریاست عالیه بنگاه حمایت مادران و نوزادان آموزشگاه بهیاری ثریا پهلوی را که از تاسیسات جدید بنگاه حمایت مادران است افتتاح مینمایند.

امضای دفتر در سفارت رومانی

بمناسبت فوت رئیس جمهوری آنکشور

بمناسبت فوت دکتر یطرو کروزا رئیس مجلس کبیر ملی جمهوری رومانی در تهران دفتری در محل سفارت واقع در خیابان فخر آباد از امروز صبح مفتوح شد تا اشخاصیکه مایل باشند، مراتب تسلیت خود را از درگذشت دکتر پطرو کروزا در آن ثبت نمایند.

ساعت نه و نیم صبح امروز آقای بهرامی معاون تشریفات وزارت امور خارجه بسفارت رومانی رفته و از طرف آقای دکتر اردلان وزیر امور خارجه مراتب تاسف و تسلیت دولت ایران را بآقای وزیر مختار رومانی ابلاغ کرد.

از ساعت ۹ صبح نیز بتدریج آقایان نمایندگان سیاسی خارجی در محل سفارت حضور یافته و دفتر را امضاء کردند در ساعت ده صبح آقای دکتر اردلان وزیر امور خارجه باتفاق آقایان مشفق کاظمی معاون سیاسی و پارلمانی و امیرخسرو افشار مدیر کل سیاسی وزارت امور خارجه بسفارت رومانی رفته و دفتر را امضاء کردند. نماینده دربار شاهنشاهی نیز برای امضای دفتر در محل سفارت رومانی حضور یافت.

اطلاعیه شهرداری تهران

درباره نقشه جاده سوم

امروز شهرداری تهران این اطلاعیه را منتشر ساخت.

اخیرا پاره‌ای از بنگاههای معاملات و غیر نقشه‌هائی راجع جاده سوم بین تهران و شمیران انتشار و ارائه داده‌اند که همه آنها بر خلاف حقیقت و واقع است.

بهمین مناسبت بدینوسیله باستحضار عموم میرساند که نقشه صحیح جاده سوم قریبا از طرف شهرداری تهران منتشر و باستحضار سکنه محترم پایتخت خواهد رسید.

بنابراین نقشه‌های دیگر بکه ارائه شده هیچکدام مطابق با واقع نیست و نباید مورد توجه قرار گیرد

وزیر خارجه استرالیا و پیمان بغداد

رادیو کراچی ـ وزیر امور خارجه استرالیا گفته است که باید بین سازمان پیمان اتلانتیک شمالی و جنوب شرقی آسیا و پیمان بغداد همکاری نزدیکتری وجود داشته باشد تا جلوی خطر کمونیزم گرفته شود ـ نامبرده در بروز در ملبورن گفت منظور وی این نیست که پیمان‌های مزبور با یکدیگر توام شوند ولی باید اشتراک مساعی نزدیکتری بین کشورهای عضو بمنظور مبارزه با کمونیزم جهانی بعمل آید.

۳ ماه در ایران و ۹ ماه در پاریس

پروفسور «هانری، کوربن» استاد «کلژدوفرانس» و استاد دانشگاه پاریس پس از اقامت چند ماهه خود در ایران تهران را ترک کرد.

پروفسور کوربن ریاست قسمت ایرانشناسی انستیتو ایران و فرانسه را عهده دارد و تا کنون ۹ جلد کتاب درباره تصوف در ایران و سایر مسائل فلسفی برشته تحریر در آورده است.

(کوربن) ۵ ماه دیگر مجددا بایران باز خواهد گشت تا کتاب مکتب شیخ اشراق و قسمت دوم کتاب شاه نعمت الله ولی را منتشر سازد. پروفسور (کوربن) هر سال سه ماه بایران میآید و بمشاغل علمی و فرهنگی خود درباره ایران می‌پردازد و سایر اوقات خود را در دانشگاه پاریس به تدریس اشتغال دارد.

الحاق بنگاه عمران بوزارت کشاورزی

امروز خبرنگار ما اطلاع یافت که بین وزارت کشور و وزارت کشاورزی مذاکراتی در جریان است که بنگاه عمران از وزارت کشور مجزا و بوزارت کشاورزی ملحق شود.

مقامات وزارت کشور در این باره بخبرنگار ما اظهار داشتند که زودی برای اتخاذ تصمیم نهائی راجع باین موضوع کمیسیونی مرکب از اولیای دو وزارتخانه تشکیل خواهد شد

اصلاح تصویب نامه چای

هیئت وزیران برای رفع اشکال صدور چای داخلی مدت مربوط صدور چای داخلی و استفاده از معافیت پرداخت سود بازرگانی را تا آخر سال ۳۶ تعیین نمود و ماده ٤ تصویب نامهٔ مربوطه باینصورت اصلاح گردید:

اشخاص و مؤسساتی که چای داخلی تا آخر سال ۱۳۳۶ صادر نمایند پس از آنکه گواهینامه ورود چای مقصد را که بامضای گمرک و اطاق بازرگانی مقصد رسیده باشد باداره کل گمرک ایران ارائه دهند میتوانند در برابر هر کیلو چای صادره مقدار یک کیلو چای خارجی با معافیت از پرداخت ۳۰ ریال سود بازرگانی بایران وارد نمایند.

پست هوائی در روزهای جمعه

بطوریکه از وزارت پست و تلگراف و تلفن اطلاع میدهند بدستور آقای مهندس اشراقی وزیر پست و تلگراف و تلفن از نظر رفاه عموم و جلوگیری از تاخیر ارسال پستهای هوائی خارجه از این پس روزهای جمعه نیز کیسه‌های پست هوائی مقصد کشورهای خارج ارسال میگردد بنابراین از تاریخ جمعه ۲۰ دیماه جاری آنچه مرسولات پستی هوائی که تا ساعت ۱۲ ظهر تحویل باجه‌های پستی گردد و یا بصندوقهای پست مرکزی ریخته شود با پست همانروز ارسال خواهد شد.

اعزام چهار افسر ارتش بامریکا

چهار نفر از افسران ارتش از طریق کمکهای نظامی دولت آمریکا بامریکا اعزام شدند.

این ٤ نفر عبارتند از: آقایان سروان بهرامی از گروه آموزش موتوری، ستوان یکم دکتر سیامپوش از نهداری ارتش، ستوان دوم توپخانه منوچهر کیخاتر ادماز گروه آموزش مستشاری و ستوان دوم توپخانه مجتبی وحیدی ـ این عده در مدت هشت ماه دوره اول مطالعاتی خود را در افرود گاه نظامی جیورجیا میگذرانند و سپس از سایر پایگاههای نظامی ارتش آمریکا بازدید میکنند.

بازرگانی و اطلاعات املاک ماهر

خریدار اراضی مزروعی و غیر مزروعی شماست

خیابان سه‌در جمهوری مقابل بازار بزرگ تلفن ۲۱٤٦۲

آ ـ ۳۳۰٤۸ «آگهی خورشید»

شاهنشاه بطری‌های شیر آماده توزیع را مشاهده می‌فرمایند آقای دکتر کاظمی معاون کشاورزی سازمان برنامه توضیحاتی بعرض شاهنشاه میرساند

کارشناسی که به ایل قشقائی میرود

یك کارشناس معروف بین‌المللی که برای مطالعه در اطراف اسکان عشایر ایران بتهران وارد شده مدت شش ماه در میان ایل قشقائی بسر خواهد برد

آقای دکتر (فردریك بارس) تبعه نروژ و کارشناس معروف یونسکو در قسمت مردم‌شناسی و اسکان عشایر وارد تهران شد.

وی از طرف یونسکو برای تحقیق در چگونگی اسکان عشایر و مطالعات مردم‌شناسی مایران اعزام گردیده تا با همکاری کمیسیون ملی یونسکو ایران و کارشناسان ایرانی تحت نظر وزارت کشور و شورای عشایر کار خود را انجام دهد.

بقرار اطلاع دکتر «فردریك بارس» ششماه در میان ایل قشقائی بسر خواهد برد و در طی اقامت خود باوضع زندگی اخلاق و عادات و رسوم این ایل آشنا خواهد شد و سپس نظریات خود را درباره اسکان عشایر ایران و مخصوصا این ایل بمقامات مربوطه خواهد داد و بعنوان نمونه در زمینه اسکان قشقائیها اقدام خواهد کرد.

دکتر بارس سابقه اقامت و خدمت در چند کشور دیگر خاورمیانه را نیز دارد از جمله در کشورهای افغانستان و عراق سر برده است مخصوصا در کردستان عراق و مدتی در میان اکراد این کشور زیسته و در زمینه عادات و رسوم این طوایف مطالعاتی کرده است.

نامهٔ سر گشاده

پیشگاه مبارك اعلیحضرت همایون شاهنشاهی

در اینموقع که میهن عزیز تحت رهبری آنشهریار معظم روی آرامش دیده متاسفانه آقایان علی وحاجی سیف علیان سنگسری با جمعی چاقو کش بالفطره جانی با استفاده از اسلحهٔ دولتی دست بعملیات خائنانه برانداز و تصرف خلاف قانون مراتع و ملکی اشخاص زده که از طریق قانون رفع مزاحمت شد ولی مجددا با اسلحهٔ دولتی متوسل و ما را تهدید به نیستی جان و مال و احشام مینماید.

از شاهنشاه تاجدار عاجزانه استدعا داریم اوامر مؤکد شرفصدور یابد که با گرفتن اسلحهٔ دولتی شر این عده را از سر جامعه کوتاه بموجبات دعاگوئی رعایا را بیش از پیش فراهم نمایند.

سنگسر ـ علی و عزیز درخشانی

آ ـ ۳۲٦٤٤

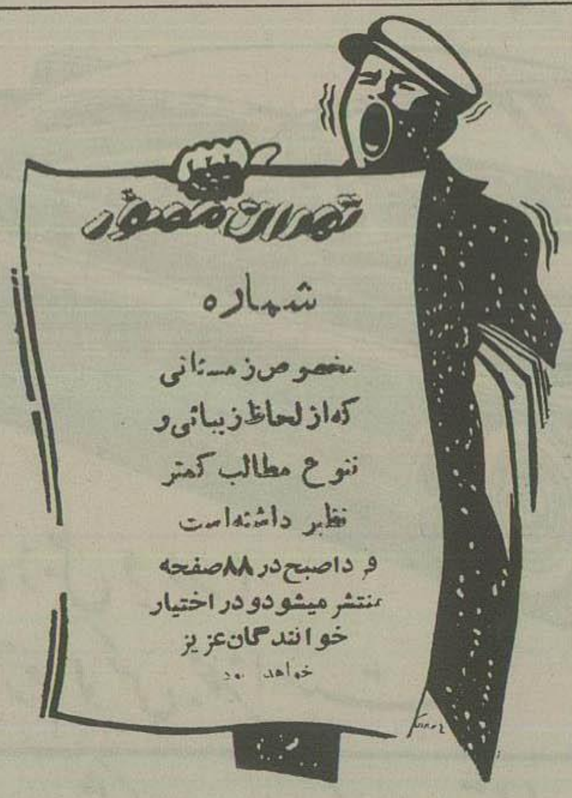

آ ـ ۲۳۲۰۳

ستون اعانه

کمك به زلزله زدگان غرب توسط کمیسیون خیریه اطلاعات

اعانات زیر بمنظور کمك بزلزله زدگان غرب تاظهر امروز از طرف مردمان خیر و نیکوکار تحویل کمیسیون خیریه روزنامه اطلاعات شده است

تکه لباس و	۳۰۰۰ ریال
آقای نصرالله همایون	« ۲۰۰۰
دانش آموزان دبیرستان طباطبائی کلاس یك ۳ بوسیله آقایان هوشنك شریفیان و عبدالله کهکشان	« ۳۰۰
بوسیله ناشناس	« ۳۰۲۰
کارمندان و دانش آموزان دبستان دخترانه ملی گوهرشاد در شد بوسیله خانم مدیره دبستان	« ۱۰۰۰
دانش آموزان دبیرستان طباطبائی کلاس دو ۲ بوسیله آقایان بهروز تقوی و رضا صابرپور	« ۵۰۰
دانش آموزان کلاس ششم دبستان کیو	« ۳۱۵۰
بقیه دانش آموزان دبستان کیو	« ٦۰۰

انتخاب رئیس دانشکده فنی

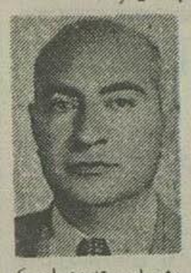

در جلسه شورای ستادان دانشکده فنی آقای مهندس عبداله ریاضی استاد هیدرولیك و رئیس دانشکده فنی مجددا برای مدت سه سال دیگر بریاست دانشکده انتخاب شد و احکام مربوطه از طرف دانشگاه و وزارت فرهنگ صادر و ابلاغ گردید.

کارگرهائیکه نه بیل میخواهند نه کلنك و نه سرعمله و نه مباشر

شرکت ساختمانی پلدشت باچند تراکتور بولدوزر کاترپیلر والیس چالمرز نومیتواند معادل چند هزار عمله با قیمتی کمتر از نصف اجرت عمله کارهای تسطیح زمین را در مدت کوتاهی انجام دهد.

نشانی ـ تهران ـ خیابان نادری ـ خیابان همایون کاشی ۳۰

تلفن ٤۰٦۲۰ آ ـ ۲۳۰۷۳

کاکائو درست

چهار اسبه بسوی موفقیت

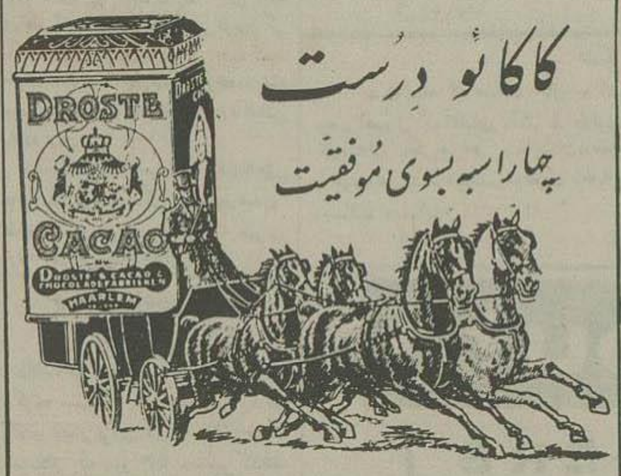

کاکائو «درست» در ایران نیز، مانند اغلب کشورها بسرعت مراحل پیشرفت خود را طی کرد و در قلب خانواده‌های مشکل پسند و باسلیقه راه یافت.

پیشرفت سریع کاکائو «درست» و استقبال گرم و بینظیر مردم از آن دلیل روشنی است بر اینکه همه کشورها کاکائو «درست» را بعنوان بهترین کاکائوی جهان پذیرفته‌اند.

کاکائو «درست» را همه افراد از کودکان و جوانان و بزرگسالان دوست میدارند و در همه اوقات شبانه روز از آن استفاده میکنند.

کاکائو «درست» یك نوشیدنی مقوی و مفرح و بینظیر برای همه.

«کاکائو درست» چهار اسبه بسوی موفقیت

آ ۳۳۲۳٦

روغن موتور

اینترلوب

محصول آمریکا

برای انواع موتورهای دیزل

کاظم لاری ـ تلفن ٦۵۵۹۰

آ ـ ۳۳۰۸۰

دکتر سپهری

متخصص بیماریهای اطفال و داخلی از دانشگاه پاریس ـ پذیرائی بعدازظهرها خیابان ولیعصر چهارراه خیبر.

آ ـ ۲۳۱۱۱

برای تامین مخارج شب عید

خرید یك بلیط سی ریالی اعانه ملی را که جوائز یك میلیون ریالی و پانصد هزار ریالی دارد فراموش نفرمائید.

آ ـ ۳۲۸۷۰ ۹ ـ ۳

جمعه بیست و هفتم دیماه

خانه‌های چوبی فارسینج افتتاح میشود

بقیه از صفحه اول

هم اکنون مشکلی که پیش پای ماموران شیر و خورشید و سایر نیکوکارانی که در مناطق زلزله‌زده مشغول خدمت هستند میباشد خرابی راههای فرعی مناطق زلزله‌زده است که عبور و مرور را بسیار مشکل و در پاره‌ای نقاط غیرممکن نموده و کار ارسال وسائل لازم باشکال برخورده است. جای آن دارد وزارت راه در این مورد اقدامات سریع و فوری معمول داشته و با پاك کردن و اصلاح جاده‌های فرعی مناطق زلزله‌زده این مشکل را هرچه زودتر از میان بردارد تا ارسال وسائل لازم بمناطق زلزله‌زده باشکال برنخورد.

•••

همانطور که در بالا باطلاع خوانندگان محترم رسید فردا که درست یکماه از وقوع زلزله خانمانسوز غرب میگذرد کار نصب خانه‌های چوبی فارسینج بکلی پایان میابد و ظرف هفته آینده قسمت مهم کارهای عمرانی این منطقه نیز خاتمه می‌پذیرد و آماده افتتاح رسمی میگردد.

مؤسسه اطلاعات که طبق قرار قبلی کلیه اعانات واصله را تخصیص بعمران و تجدید حیات این دهکده داده و عمران این قریه را زیر نظر گرفته است مصمم میباشد روز جمعه بیست و هفتم دیماه طی مراسمی خانه‌های نوساز فارسینج را رسما افتتاح کند و ما از هم اکنون از علاقمندان دعوت میکنیم که در صورت تمایل رنج سفر بخود هموار داشته در این مراسم شرکت فرمایند و از نزدیك شاهد تجدید حیات این مردم رنجدیده باشند و ما از این توفیقی که در اثر کمکهای گرانبهای نیکوکاران حاصل کرده‌ایم احساس آرامش و خوشوقتی بسیار میکنیم.

•••

خوشبختانه گزارش‌های واصله از کلیه مناطق زلزله‌زده حاکیست که کلیه مالکین باطیب خاطر در دهات خود حضور یافته و در راه عمران دهات و یاری به آسیب‌دیدگان با ماموران جمعیت شیر و خورشید سرخ و سایر نیکوکاران همکاری میکنند. حتی آن دسته از مالکین نیز که در ابتدای حادثه دهات خود را ترك کرده و خود را کنار کشیده بودند باحضور خود در محل از هیچگونه مساعدت نسبت ببرادران و خواهران بلادیده خودداری نمیکنند رفتار مالکین مناطق زلزله‌زده شایان تمجید و تقدیر است. رفتار این مالکین نشان میدهد که گذشته از حس نوع پرستی جبلی باروشن بینی خاصی مقتضیات زمانی و مکانی را درك کرده و در راه بهبود وضع و رفاه دهقانان کوشش و فداکاری لازم را بجا می‌آورند.

پایان کنفرانس بین‌المللی اسلامی لاهور

در جلسه نهائی دیروز قطعنامه کنفرانس صادر گردید و نماینده ایران لزوم همکاری بین اسلام و مسیحیت را تاکید کرد ـ کنفرانس آینده در قاهره تشکیل خواهد شد

عصر دیروز کنفرانس بین‌المللی اسلامی لاهور که از هفته گذشته با شرکت علماء و دانشمندان اسلامی ۳۳ کشور منجمله آمریکا، شوروی و انگلیس در پاکستان تشکیل شده بود پایان یافت.

در قطعنامه‌ایکه باتفاق آراء بتصویب رسید کمکهای موثر این کنفرانس به بسط و توسعه معلومات درباره اسلام مورد تمجید واقع گردید و لزوم تشکیل اینگونه کنفرانسها برای تبادل نظر بین علماء و متفکرین اسلامی تائید شد.

همچنین پیشنهاد تشکیل یك دبیرخانه دائمی کنفرانس بین‌المللی اسلامی از طرف روسای هیئتهای نمایندگی بسیاری از کشورهای شرکت کننده مورد بحث و مذاکره واقع شد.

خدمت اسلام بصالح صلح موضوع مذاکرات جلسه نهائی کنفرانس بود

آقای عمر البهاامیری نماینده سوریه اظهار امیدواری نمود که نمایندگان الجزیره و کشمیر نیز در جلسه آینده کنفرانس بین‌المللی اسلامی شرکت کنند.

آقای دکتر رضازاده شفق نماینده ایران مجددا لزوم همکاری بین اسلام و مسیحیت را تاکید نمود.

در جلسات دیروز دعوت دولت مصر برای تشکیل کنفرانس بین‌المللی اسلامی آینده در این کشور مورد قبول نمایندگان واقع شد و بنابراین کنفرانس آینده در قاهره تشکیل خواهد گردید

روزنامه فردا

فردا منتشر میشود

ولادت حضرت فاطمه زهرا(ع)

فردا شب مصادف با شب ولادت حضرت صدیقه طاهره حضرت فاطمه زهرا علیها السلام میباشد بهمین مناسبت از طرف هیئتهای مذهبی مجلسهای جشن منعقد خواهد شد.

ده نفر از روسای دبستانها و دبیرستانها بلندن میروند

امروز از وزارت فرهنگ کسب اطلاع شد که بموجب دعوت دولت انگلیس ده نفر از روسای دبستانها و دبیرستانها روز ۲۹ دی برای بازدید موسسات فرهنگی انگلستان عازم لندن خواهند شد.

بشما توصیه میشود

که برای ذخیره خود و فرزندانتان تا وقت باقی است از زمینهای مسطح (ویلاشهر) با آب قنات دائم که تمام خیابانهای آن درختکاری شده و به قطعات هزار الی ده هزار متری تفکیك گردیده و هر قطعه سند مالکیت جداگانه دارد ابتیاع فرمائید

سازمان عمرانی و ساختمانی کرج

خیابان شاه‌آباد پاساژ علمی تلفنهای ۳٤۰۷۰ ـ ۳۸۰۰٦

شعبه در کرج ـ اول خیابان قزوین ـ دفتر حاج معمار

آ ـ ۳۲۹٦٦ ۲ ـ ۲

قابل توجه اطباء و داروخانه های محترم

داروی

شرکت سینه کارخانه ماکسون امریکا که مدتی نایاب بود بمقدار کافی رسید. آ ـ ۳۳۲٤۰

قابل توجه علاقمندان بکشاورزی

قسمتی از اراضی مزروعی ملارد جنب ویلاشهر با آب رودخانه و قنات دائم ملارد بقطعات مختلف تفکیك شده باسند مالکیت که برای ایجاد باغ و ویلا بسیار متناسب میباشد از قرار متری ده ریال الی بیست ریال طالبین بنگاه طاهری خیابان نادری اول خیابان همایون تلفن ٤۳۱۵٦ مراجعه نمایند.

آ ـ ۲۲۹۵۷ ۲ ـ ۲

مشعل اتوماتیك ساخت کارخانه معظم ری آمریکا

"Ray" Oil Burner Co.

با ۸۵ سال سیادت صنعتی در سراسر جهان

برای شفاژ ـ مصارف صنعتی ـ دیگهای بخار ـ حمامها

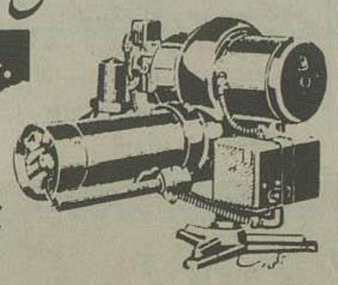

فروشگاه شرکت شعله خاور ـ خیابان فردوسی مقابل کوچه خندان تلفن ۳۳۷۱۷ آ ـ ۳۲۸۵۸