سال سی و یکم ـ شماره ۹۲۸۵ — شنبه هفدهم فروردین ماه ۱۳۳۶ — تک شماره دو ریال و نیم

اطلاعات

در لندن اعلام شد

انگلستان با سلاح اتمی از ایران دفاع خواهد کرد

مسکو اخطار نمود که بریتانیا و کشورهای عضو پیمان اتلانتیک را با سلاحهای جدید منهدم میکند

انگلیس اعتراف کرد که قادر بدفاع اتمی از خود نیست و جراید امریکا باین اظهار عجز بریتانیا شدیداً حمله نمودند

بریتانیا کتاب سفیدی درباره اقدامات دفاعی خود منتشر ساخت و انعقاد پیمان بغداد وحفظ پایگاههای خلیج فارس را از برجسته‌ترین این اقدامات قلمداد کرد

بن گوریون اعلام کرد که در سوریه و اردن بزودی دولتهای طرفدار شوروی روی کار خواهد آمد و ملک حسین و قوتلی سقوط خواهند نمود

در ایتالیا ۶۰ نفر در حادثه راه آهن کشته شدند ـ در شیلی علیه افزایش کرایه اتوبوس اغتشاش شد و ۱۷ نفر کشته و ۲۰۸ نفر زخمی شدند ـ مصر با سرائیل اعلام خطر کرد

(مشروح خبرهای جهان را درصفحه ۳ و ۱۳ و ۱۴ مطالعه فرمائید)

جریان روز

ایران

وزارت دارائی

دولت جدید وزارت دارائی را بدو قسمت تقسیم نموده و هر قسمتی را بدست وزیری سپرده است. ازاین پس امور انحصارات و گمرکات از وزارت دارائی مجزا و بصورت مستقل و باسازمان جداگانه‌ای اداره خواهد شد.

ادارات غله و نان و گمرک و دخانیات و قند و شکر وزارتخانه جدید انحصارات و گمرک را تشکیل میدهند. واقع امر اینست که تشکیلاتیکه ما باسم وزارت دارائی داشتیم درهیچ جای دنیا وجود نداشت. دستگاه وزارت دارائی باندازه‌ای وسیع و بزرگ شده بود که هر وزیری حتی با اعصاب فولادین نیز از ادارهٔ آن عاجز بود؛ وزارت دارائی قدرت حرکت و

بقیه درصفحه دوم ستون اول

جهان

سوریه و اردن

کانون حقیقی خطر و اضطراب دیگر مصر نیست، سوریه و اردن است. در اینجا است که مبارزه برسر قدرت از حدود محلی و داخلی گذشته است و دامنه تاثیر بین‌المللی دارد. اگر در این دو کشور عناصر معتدل سرانجام در برابر افراطیون راست و چپ تسلیم شوند، نه تنها درخود سوریه و اردن بلکه در سرتاسر خاورمیانه باید انتظار وقایع خطرناکی را داشت.

گزارشهائی که از سوریه میرسد همه حکایت از آشفتگی بیحد اوضاع این کشور میکنند. بین سرهنگ عبدالحمید سراج، رئیس رکن دوم ستاد ارتش که در رأس گروه افسران جوان قرار دارد از یکطرف و رئیس جمهور شکری القوتلی

بقیه درصفحه دوم ستون دوم

امشب برنامه دولت جدید در هیئت دولت مطرح میشود

امروز کفیل وزارت دادگستری اعلام کرد که مبارزه با زمین‌خواران بشدت تعقیب میشود

امروز اغلب وزرا برنامه کار خود را برای خبرنگاران اطلاعات تشریح کردند

یک سناتور آمریکائی دیشب از نخست وزیر جدید تمجید کرد ـ رادیو کراچی گفت نخست وزیر جدید ایران گفته بود اگر حکومت نظامی ملغی شود کابینه را تشکیل میدهم ـ سرتیپ ضرغام وزیر انحصارات و گمرکات ظهر امروز از واشنگتن بطرف تهران حرکت کرد ـ کاشانی وزیر سابق بازرگانی نامزد ریاست بانک ملی شده است

دومین جلسه هیئت دولت

عصر امروز دومین جلسه هیئت دولت در کاخ نخست وزیری بریاست آقای دکتر اقبال نخست وزیر تشکیل خواهد شد.

دراین جلسه برنامه دولت مطرح مذاکره قرار خواهد گرفت.

دیروز از طرف هیئت دولت آقایان دکتر مهران وزیر فرهنگ، دکتر جلالی وزیر کشور و اشرف احمدی معاون اداری نخست وزیر مأمور تهیه و تنظیم برنامه دولت گردیدند.

بقرار اطلاع این برنامه تا ظهر امروز تهیه خواهد شد که درجلسه عصر امروز هیئت وزیران مورد بحث قرار گیرد.

امروز اطلاع حاصل شد که آقای نخست وزیر در نخستین جلسه هر یک از دو مجلس کابینه خود را معرفی کرده و برنامه دولت را تقدیم پارلمان خواهد کرد.

بقیه درصفحه چهارم

شرفیابی کشاورزان جوان

بهریک از جوانان کشاورز که از آلمان بازگشته‌اند ده هکتار زمین زراعتی و یک خانه مسکونی داده میشود

یکی از روستازادگان با یک دوشیزه آلمانی ازدواج کرده و با ایران بازگشته است

قبل از ظهر امروز ۳۶ نفر از روستازادگان جوان ایرانیکه هفته گذشته از کشور آلمان مراجعت کرده‌اند در کاخ مرمر بحضور اعلیحضرت همایونی شرفیاب شدند.

این عده از بین روستازادگان جوان املاک پهلوی که بین کشاورزان تقسیم گردیده انتخاب و برای آشنائی از طرز کار و زندگی کشاورزان آلمان سال گذشته بآنکشور اعزام شدند.

اینعده بامداد روز یکشنبه (فردا) بطرف حوزه‌های کار خود عزیمت خواهند کرد تا از تجربیات حاصله خود در رشته کشاورزی برای بهبود وضع زندگی مردم دهات خود استفاده نمایند.

بقرار اطلاع حسب الامر شاهنشاه بهر یک از روستازادگان جوان ده هکتار زمین مزروعی و یک خانه جهت سکونت از طرف اداره املاک پهلوی داده میشود

طبق اطلاع یکی از روستازادگان که از کشور آلمان مراجعت نموده است طی مدت اقامت خود در بین خانواده‌های کشاورز آلمانی با یک دوشیزه آلمانی ازدواج کرده و با همسر خود بتهران باز گشته است.

دومین گروه روستازادگان ایرانی نیز مرکب از ۵۶ نفر کشاورز جوان هفته گذشته بکشور آلمان عزیمت کردند.

دکتر ادنائر صدراعظم آلمان طی یک مصاحبه مطبوعاتی گفت:

شاهنشاه کشور ایران را جزء ممالک مهم جهان درخواهد آورد

بن ـ دکتر کنراد ادنائر صدراعظم جمهوری فدرال آلمان دیروز طی یک مصاحبه مطبوعاتی اعلام کرد که مسافرت اخیرش بایران برای وی ثابت کرد که: «شاهنشاه ایران در توسعه و بهره برداری از منابع ملی کشور توفیق حاصل خواهد کرد و کشور ایران را جزء ممالک مهم جهان درخواهد آورد»

دکتر ادنائر گفت ـ «شاهنشاه ایران با کمال روشن بینی و کیاست بمسائل واقعی کشور و همچنین مسائل مربوط بسیاست خارجی توجه دارند».

ادنائر گفت ـ اگر شما چند لحظه بنقشه ایران توجه کنید خواهید دید که ایران و ترکیه و پاکستان با شوروی و چین کمونیست مرکز مشترک دارند و همین امر نشان میدهد که توسعه و ترقی ایران برای جهان چقدر حائز اهمیت است ولی من بار دیگر میخواهم تأکید کنم که شخصیت قوی و بارز شاهنشاه در طی مذاکراتیکه در تهران داشتیم در من تأثیر بسیار عمیق بخشیده است.

فعالیت برای تشکیل دو حزب رقیب

احتمال میرود که چندتن از وزیران جزو اعضای مؤسس حزب اکثریت باشند

حزب طرفدار دولت در مجلسین با ۱۱۰ کرسی بر حزب رقیب اکثریت خواهد داشت علم ممکنست بنمایندگی مجلس انتخاب شود

بطوریکه خبرنگارما کسب اطلاع کرده است موضوع تشکیل دو حزب قوی در کشور حتمی شده است. خبرنگارما با استفاده از مطالبی که دراین زمینه در محافل مطلع سیاسی مطرح مذاکره قرار گرفته است اطلاع میدهد که تشکیل دو حزب در آینده بسیار نزدیکی عملی خواهد شد.

رهبری دکتر اقبال

استنباط خبرنگارما از مطالبی که در این باره گفته میشود این است که باحتمال زیاد آقای دکتر اقبال نخست وزیر رهبری یکی از این دو حزب را عهده‌دار خواهد شد. گفته میشود که چند نفر از وزرای کابینه فعلی اعضای مؤسس حزب مزبور خواهند بود.

حزب مخالف

خبرنگارما ضمناً اطلاع میدهد در مقابل این حزب که محتملا اکثریت را در مجلسین بدست خواهد آورد حزب دیگری تشکیل خواهد شد و از هم

بقیه درصفحه شانزدهم

امروز اولین مسابقه تیم فوتبال باکو و تیم تهران انجام خواهد گرفت

مسابقات تیمهای فوتبال باکو و تیم تهران بسیار هیجان انگیز خواهد بود

دیروز از قهرمانان شوروی استقبال باشکوهی بعمل آمد

تیم نفتگر یکی از قویترین تیمهای شوروی است ـ رادیو مسکو بمناسبت این مسابقات برنامه‌های مفصلی پخش میکند و بکسانیکه نتیجه مسابقات را درست حدس بزنند جایزه میدهد

آقای غفاراف سرپرست تیم باکو هنگام سخنرانی در مراسم استقبال کرج

ازساعت ۳ بعدازظهر دیروز قهرمانان و رؤسای انجمن ملی تربیت بدنی دسته دسته برای استقبال از تیم باکو در میدان کرج اجتماع نمودند وکلیه قهرمانان تیم ملی فوتبال نیز با حلقه‌های گل، منتظر ورود قهرمانان فوتبال روسیهٔ شوروی بودند.

مقارن ساعت چهار بعدازظهر اتومبیل حامل قهرمانان، وسواری حامل رئیس هیئت و آقای صدقیانی مهماندار وارد میدان شد.

مراسم معرفی

دراین موقع کلیه فوتبالیست های باکو به فوتبالیست های تیم ملی و هیئت مدیره انجمن تربیت بدنی معرفی شدند.

دراین موقع آقای نقیب‌زاده رئیس

بقیه درصفحه چهاردهم

گریگوری برای ملاقات با ریچاردز به بغداد رفت

وی در جلسه نهائی میسیون ریچاردز که برای رسیدگی به طرحهای پیشنهادی ایران در بغداد تشکیل میشود شرکت می کند ـ طرحهای پیشنهادی ایران شامل تکمیل فرودگاههای بزرگ بین‌المللی و شبکه راه آهن ایران است

ساعت یازده صبح امروز آقای کلارک گریگوری رئیس هیئت عملیات اقتصادی آمریکا با هواپیما به بغداد عزیمت کرد.

منظور از مسافرت آقای گریگوری ملاقات با میسیون ریچاردز میباشد

آقای ریچاردز برای طرح دکترین ایزنهاور مسافرتی بایران و سایر کشورهای خاورمیانه نموده است و بغداد آخرین مقصد مسافرت ایشان بود و قرار است این میسیون بزودی بغداد را بقصد آمریکا ترک نماید.

درمدت توقف آقای ریچاردز و میسیون او در ایران طرحهائیکه برای اجرای برنامه‌های مختلف از طرف دولت ایران تهیه شده بود درجلسه ای که باحضور نمایندگان دولت ایران و میسیون ریچاردز

بقیه درصفحه شانزدهم

صبح امروز تابلوی رسومات پائین کشیده شد

درمحل رسومات یک پارک کودکان و یک مدرسه احداث میشود ـ وسایل بازی اطفال برای پارک بزودی از خارج وارد میگردد ـ محل جدید رسومات در املاک آماده شده است

ساعت یازده بامداد امروز مراسم تحویل محل رسومات از طرف وزارت دارائی به شهرداری تهران در محل رسومات برگذار شد.

دراین مراسم سرپرست شهرداری تهران و آقای حاتم مدیر کل درآمد های داخلی وزارت دارائی وعده‌ای از معاریف و خبرنگاران جراید حضور داشتند

ابتدا آقای حاتم مطالبی پیرامون حفظ بهداشت اهالی و انتقال مالکیت محل رسومات بشهرداری تهران مطالبی گفت و اظهار داشت که تحویل محل رسومات بپارک کودکان از ابتکارات آقای فروهر وزیر سابق دارائی است و ما باید خدمت ایشان را فراموش نکنیم.

سپس آقای مشیری رئیس انجمن محلی ازاین اقدام سپاسگزاری نمود و گفت شهرداری تهران باید هرچه زودتر اقدام بخراب کردن دیوارهای محل رسومات نماید و برای احداث پارک کودکان اقدام نماید.

بقیه درصفحه چهارم

یک هواپیمای ارتشی در نزدیکی شیراز سقوط کرد و متلاشی شد

گزارش خبرنگارما از شیراز حاکی است که روز پنجشنبه پانزدهم فروردین ماه جاری یک هواپیمای نظامی از نوع «هاربورد» شمارهٔ ۲۷ـ۶ خلبانی استواریکم اسلام رونقی که از کرمان بشیراز میآمده است بعلت بدی هوا در نزدیکی «دهلی» یکی از قراء اطراف شیراز سقوط کرده است. هواپیما متلاشی شده ولی خلبان مزبور بامهارت قابل تحسینی خود را از مرگ نجات داده است. بقرار اطلاع اعضای کمیسیون سوانح هوائی تصمیم دارند برای رسیدگی بعلت سقوط هواپیما بشیراز آمده و بمحل وقوع حادثه عزیمت نمایند.

سارقین مسلح بفرودگاه اهواز حمله‌ور شدند

درزد و خورد شدیدی که بین سارقین و نگهبانان درگرفت یکی از نگهبانان بضرب گلوله کشته شد

نیمه‌شب پریشب عده‌ای سارق مسلح که تا این لحظه هویت آنها معلوم نشده است از تاریکی شب استفاده کرده و ناگهان بفرودگاه کشوری اهواز حمله کردند و یکی از نگهبانان فرودگاه را کشتند و متواری شدند

بقیه درصفحه چهاردهم

تایمز لندن در آخرین شماره خود مطالب مهمی درباره مذاکرات دکتر آدنائر در تهران فاش کرده است

آلمان ۱۵۰ میلیون لیره در صنعت نفت قم بکار میاندازد

بموجب پروژه‌ای که برای نفت قم تهیه شده محصول نفت قم دو سوم آبادان خواهد بود

دولت آلمان در ایران صنعت فولادسازی و مراذز تهیه نیروی برق تاسیس میکند

دکتر ادنائر صدراعظم هشتاد و یک ساله آلمان غربی موفق به احراز پیروزی هائی گردیده که اسلاف وی در امپراطوری آلمان و دوره نازی هم نتوانسته بودند بدانها نائل گردند در مذاکرات دو روزه وی در تهران «ادنائر» موفق گردیده راه را برای بازشدن پای آلمان در خاورمیانه

بقیه در صفحه چهاردهم

جناب آقای دکتر اقبال نخست وزیر

انتظار مردم پایان یافت و بالاخره شاهنشاه معظم و محبوب مردتوانا و کاری را مامور اجرای منویات خود فرمودند از قادر متعال آرزومندیم که توفیق را شامل حال شما فرماید تا کارهای موثری برای کشور انجام دهید.

خادم اهالی چهاردان عباسی ـ عباس عباسی

آ ـ ۸۰۵

جناب آقای دکتر منوچهر اقبال نخست وزیر محبوب

احراز مقام نخست وزیری کشور شاهنشاهی ایران را صمیمانه تبریک عرض نموده و امیدوار است با تأییدات خداوند متعال در ظل توجهات اعلیحضرت همایون شاهنشاهی در کلیه شئون اجتماعی و اصلاحات اساسی موفقیتهای شایانی حاصل فرموده پیروز گردند.

از طرف هیئت مدیره اتحادیه صنف عطار و سبزی فروش تهران و توابع

آ ـ ۸۵۴ — علی شمس آبادی

روغن نباتی نخلی

عالیترین روغن نباتی محصول ایران

سالم مطمئن

غذای لذیذ و مطبوع با روغن نباتی نخلی

دنباله خاطرات رشید عالی گیلانی

از امروز در صفحه ۹ اطلاعات منتشر میشود

واحد چک ۲۵۳

چای جهان

گرمسنان — دوگرمسنان — ترازوسنان — پنجاه‌سنان — ۱۵۱ — فانوسنان — کلیدسنان

بررسی اوضاع عمومی خاورمیانه

روزنامه نیویورک تایمز گزارشی دربارهٔ خاورمیانه درشش صفحه منتشر کرده است. این گزارش شامل مسائل عمومی خاورمیانه و همچنین تشریح اوضاع کشورهای این منطقه است.

ازآنجا که خاورمیانه بصورت مهمترین مرکز سیاسی جهان درآمده است و اطلاع براحوال آن خصوصاً برای مردم کشور ما نهایت ضرورت را دارد، روزنامه اطلاعات تصمیم گرفته است بتدریج کلیه این مقالات را انتشار دهد.

نشر قسمتهای مختلف این گزارش از فردا آغاز خواهد شد و منظماً ادامه خواهد یافت. ضمناً حتی‌المقدور خواهیم کوشید در هر شماره یکی از مقالات بطور کامل درج شود.

خروس نشان

علامت ۱ـ۵ مینا نان بخش، مصرف کنندگان روغن نباتی است

آ ـ ۸۶۲ — ۱۵ کیلو مودت

شماره دوم

اطلاعات بانوان

بهتر از شماره اول

۳۲ صفحه

۵ ریال

راهنمای خانواده

بامزایائی که درشماره اول دیدید و پسندیدید.

با جوایز بزرگی که همه از آن استفاده می کنید.

با آثار برجسته ترین و مجرب ترین نویسندگان.

صبح ۲ شنبه منتشر میشود

آقایان خریداران اراضی شرکت عمرانی و ساختمانی کیشا

چون نصف اراضی از هرحیث مهیا برای عملیات عمران و آبادست از آقایانیکه سندمالکیت دریافت نموده‌اند تمنی میشود در پرداخت اقساط معوقه اقدام و درغیراینصورت طبق مقررات با آنها رفتار خواهد شد.

آقایانیکه تاکنون سندمالکیت دریافت ننموده‌اند از تاریخ نشر این آگهی تا ده ماه مهلت دارند که نسبت بدریافت سندمالکیت اقدام نمایند پس از انقضاء موعد دیگر بدرخواست ها اعتنا نخواهد شد

۲ـ۲ — آ ـ ۷۵۹ — شرکت عمرانی و ساختمانی کیشا

روزنامه یومیه

جهان

طوری تنظیم شده که برای محصلین، سیاست، کارمندان دانشجویان و همه روشنفکران مفید است

ایران

وزارت دارائی

بقیه ازصفحه اول

اینکاررابکلی ازدست داده‌بود؛ وزیردارائی بیشتروقت‌خودراصرف امورسازمانی و رسیدگی باتصابات وترفیعات مینمود؛ کارمندان‌زیاد؛ ادارات متعدد وتنوع وظیفه وکارادارات بکلی وزیردارائی‌رااز توجه‌بامورمخصوص‌مالی کشورباز میداشت همانطورکه گفتیم در کشورهای‌دیگر این‌تمرکزسرسام‌آوربااسم‌وزارت‌دارائی وجودندارد.

در کشورهای بزرگ خزانه‌داری کل خودیك تشکیلات‌جداگانه ومستقلی دارد؛ ادارات‌مالیاتی‌ووصولی‌ودرآمدها؛ گمرکات وانحصارات؛ قسمتهای‌مالی‌و اقتصادی؛ امتیازات؛ قسمتهای مربوط بسوخت وساختمان‌وارزاق‌عمومی؛ همهٔ اینهاوزارتخانهٔ جداگانه‌ای دارد واین تقسیم‌امورمحاسن‌زیادی‌دارد. هروزیری بکارواموربوط‌بخودمسلط‌است‌ومیتواند ازجزئی‌ترین اموروزارت خانه خود مطلع گردد. میزان‌کارمندان، شغل‌و وظیفه‌آنهاوحدودمسئولیت آنهامشخص وتعیین‌میشود؛ وبطور کلی سیستم‌کاغذ بازی وبورکراسی‌دراین‌روش‌کارازبین میرود

مابارهادرسرمقالات‌خودنوشته‌ایم که‌اگر دستگاه وزارت دارائی خوب‌کارکند کشوراز کسربودجه‌نجات‌پیدا خواهد کرد گمرك ودخانیات‌از بزرگترین منابع در آمد کشور است که علاوه‌بر اداره‌صحیح آن بایددائم درپی یافتن وسایل‌برای‌افزایش درآمدآنهابود.

اداره صحیح‌قند وشکروگمرك دراین چندساله‌اخیر نشان داد که علاوه‌بر ازدیاد درآمد دولت‌و حسن جریان امورمیتوان‌مقادیرزیادی‌بنفع دولت‌صرفه جوئی‌نمودواز افراط‌کاریها کاست‌واز آن گذشته قدمهای‌مفیدی بنفع‌کارمندان ازحیث‌پرداخت پاداش وخریدنیازمندیهای آنان‌باقساط‌برداشت مابارها تذکردادیم که‌وضع ادارات مالیاتی ماونحوه وصول مالیاتهاخوب نیست. در کشورما بازارکارآزادوتجارت وتولیدات‌صنعتی رواج خوبی پیدا کرده‌است‌و همهٔ اینهامنبع درآمد سرشاری‌برای خزانه کشور میباشد • اماوصول مالیات‌اول بایدبراساس‌سیستم صحیح مالیاتی استوار باشدو ثانیا کار مندان ومتصدیان ادارات مالیاتی بایدازکارمندان صدیق‌وپاکدامن دولت باشندزیراتجربه‌نشان داده‌است که با کمیسیون بازی و توافق‌وکد خدا منشی میتوان پروند های پانصد هزارریالی‌را به‌دوسه‌هزارریال‌تمام کرد بعقیده‌مایکی‌ازعلل‌عمدهٔ‌این‌هرج‌ومرج وسعت‌حدود کاروزارت‌دارائی‌بود، وزیر دارائی مجبوربود که‌چنداداره‌رابدست یکنفر مدیر کل‌سپارد ودیگر بکلی از کاروامورآن ادارات‌غافل گردد•

اکنون میتوان امیدواربودباتجزیه انحصارات وگمرك از وزارت‌دارائی، وزیردارائی بافراغت بیشتری بتواند ادارات تابعه مخصوصاً ادارات‌مالیاتی ووصول درآمدها رازیر نظر بگیرد•

درمورد وزارتخانه جدیدانحصارات وگمرك باید گفت تمرکز قسمت انحصارات و گمرك در یك وزارت خانه‌ازنظر تسهیل اداره‌آنهاکار بسیار نیکوئی است تاآنجائی که ما اطلاع داریم قسمت‌های‌انحصاری‌وزارت‌دارائی ازنظرکار ودرآمد ونظم‌وپیشرفت‌امور خوب کار میکنند ولی همانطوریکه گفتیم‌این‌قسمت‌ها ازنظردرآمدبرای دولت بی‌اندازه اهمیت‌دارند و باید درپیشرفت‌امورو بهبودوضع‌وتنظیم‌برنامه آنها کوشش فراوانی بکاررود

دولت‌سابق‌علی‌رغم‌سنگینی کاروزارت دارائی‌ومشکلات موجود این توفیق رابدست‌آورد که‌بودجه‌متعادلی تنظیم نمود وازتصویب‌دومجلس گذراند ودر این قسمت راه هرگونه پیشرفت و اصلاحاتی خاصه‌درباره وصول درآمد عادلانه‌وافزایش مالیات‌مستقیم که‌تحت اصول‌صحیح درآمدباز گذارد. اکنون با تجزیهٔ آن سازمان وسیع بدو وزارتخانه امید و آرزوی اجرای عدالت اجتماعی‌و اخذ مالیات عادلانه ازروی‌ثروت ودرآمدحقیقی‌اشخاص‌در مقابل کم کردن‌سنگینی‌بارطبقه‌مصرف کننده‌ازراه‌کاستن‌عوارض غیر مستقیم بیشتر میشود واین برنامه‌است که وزیرجدیددارائی بایدسرلوحه‌کارخود قرار دهد.

مابار دیگر توجه‌وزیرجدیددارائی، رابامورمالیاتی وترتیب وصول درآمد کشورمعطوف میداریم‌وعقیده‌داریم که باصورت کنونی‌وتجزیه‌ای که دراین وزارتخانه‌صورت گرفته‌است فرصت و وقت ازهرجهت برای تنظیم امور اداری مربوط بوصول عایدات کشور فراهم‌شده‌است.

جهان

سوریه واردن

بقیه ازصفحه اول

ورئیس ستادارتش سرتیپ‌توفیق‌نظام‌الدین ازطرف‌دیگر کشمکش سختی درگرفته‌است.

رئیس‌جمهوررئیس ستادارتش‌درنظر دارند۱۲۰تن ازافسران‌طرفدارسراج راکه‌درسمتهای‌حساس‌قرارگرفته‌انداز کاربرکنار کنند واز جمله خود اورا بعنوان‌وابسته نظامی بمسکویا قاهره بفرستند، ولی‌سراج‌مقاومت کرده‌است واکنون طرفین‌تانکهای‌خودرابمیدان فرستاده اند وازمواضع مهم پایتخت دربرابریکدیگرحفاظت‌میکنند.

دراردن نیزوضع ازاین بهتر نیست• ملك حسین‌پادشاه‌آن کشورمانندرئیس جمهورسوریه طرفداراعتدال است واز خطر کمونیسم وحشت‌دارد.

علاوه براین وی‌بیش‌ازهرکس‌بحفظ استقلال وتمامیت کشورخودعلاقمند است بحدیکه ناظرین خارجی اورا تنهااردنی‌واقعی‌نامیده‌اندولی‌رئیس‌دولت ووزیرخارجه‌ازسیاست یکطرفه‌متمایل بشوروی‌پیروی میکنندوهدف اساسی آنهاراتحادباسوریه تشکیل میدهد این‌اختلاف‌روش‌موجب‌بحرانی دروضع کابینه وسیاست عمومی اردن گردیده است وهفته پیش‌صحبت‌استعفای‌کابینه واعتراض‌وزیران‌راپادشاه‌پیش‌آورده‌بود بدین‌ترتیب اوضاع‌سوریه‌واردن‌دردو مسیرکلی وعمومی جریان دارد:

۱ـ حرکتی که درهردو کشورنظرف تشکیل‌یك فدراسیون دیده میشود.

۲ـ تمایلی که سیاسیون و مسئولین امورهردو کشوربه‌اتحاد شوروی پیدا کرده‌اند، بنحوی که روزبروز فاصله آنهاازغرب وبستگی‌آنهابشرق بیشتر میشود.

درمورد داول‌باید گفت که‌ازلحاظ‌اردن این‌راه‌حل‌تقریباً اجتناب‌ناپذیراست و اگرهم کاراردن باتشکیل فدراسیون یکسره‌نشود ناگزیر تجزیه بجای‌آن خواهدآمد.

هم‌اکنون قوای سوریه وعربستان سعودی درپایگاههای‌آنکشور مستقر شده اند ومخارج دولت وارتش اردن ازمحل کمکهای‌مصروسوریه‌وعربستان سعودی‌تامین‌میشود.

تعداد سربازان‌سوریه۳۵۰۰نفراست وجالب‌توجه‌اینکه زنان‌وفرزندان‌این سربازان نیزبه اردن‌آمده‌اند وظاهراً خیال‌دارند برای همیشه درآن کشور اقامت کنند.

درخوداردن‌نیزازجانب‌مردم کمترین مخالفتی‌باپیوستن‌سوریه‌مشاهده‌نمیشود دربعضی‌شهرهای شمال‌اردن ازمدتی پیش‌مامورین دولتی‌پرچم سوریه‌را بر بالای‌ساختمانها نصب کرده‌اند وخودرا عمال‌دولت‌سوریه میشمارند. مردم‌نیز خودرا اهالی‌سوریه جنوبی میدانند• نباید فراموش کرد که نیمی ازاهالی اردن‌را آوارگان وساکنین فلسطینی تشکیل‌میدهند واین‌عده هیچ‌علاقه‌ای به‌«ملیت‌اردنی»ندارند.

بقیه‌جمعیت‌اردن‌نیزدرظرف‌سی‌وشش سالی که ازتشکیل ایندولت میگذرد نتوانسته‌اندمفهومی‌ازملت‌اردن بوجود آورند• ولی‌درموردتمایل‌بکمونیسم‌وضع خاصی که‌در سوریه‌واردن‌وجود دارد تاحدود زیادی عکس‌العمل اقدامات دولت انگلیس‌در ۲۰ سال گذشته‌و خصوصا طرح «هلال خصیب» است مردم سوریه که‌گذشته خود سخت معزور اندوآرزوی‌روزهای درخشان خلافت شام‌و امپراتوری‌بنی امیه را میکشند هیچگاه‌اقدامات‌دولت‌انگلیس رانبخشیده اندوطرح هلال خصیب‌را فراموش‌نکرده‌اندنسل‌جوان‌این کشور که‌جاه طلبی هاوبلند پروازی‌های آن دروجودسرهنك سراج‌تجلی کرده‌است میخواهد سوریه‌بجای آنکه جزئی‌از عراق‌راتشکیل‌دهد خود مرکزقدرتی در خاورمیانه‌باشد وباین‌منظور دست توسل به‌بلوك شرقی‌دراز کرده است وباگرفتن‌اسلحه‌و کمك اقتصادی‌دارد هسته‌اصلی‌قدرت‌مورد نظررا تشکیل میدهد

مردان‌جوانی که‌اکنون زمام‌سوریه رابدست گرفته اند عموما کمونیست نیستندامادوری‌ازمرکزهدایت کننده بین‌المللی آنها را تشجیع کرده است آنها می‌پندارندبواسطه‌بعد مسافت‌از تسلط کمونیسم‌درامان‌خواهندبود‌درست همانگونه که‌سلیمان نابلسی‌و عبدالله ریمای‌دراردن‌همین گونه‌حساب‌میکنند اما این آقایان‌قدرت‌عناصر کمونیست اخلال را کم گرفته اند ونمی‌دانند از متخصصین‌وافرادهیئت‌های‌دیپلماتیك شوروی‌چه‌معجزه‌هادرترتیب‌دادن‌توطئه و کودتاو تظاهرات وغیرمساخته است مابازبر سراین بحث خواهیم آمد

تبریکات

پیشگاه مبارك بندگان اعلیحضرت همایون‌شاهنشاهی ارواحنا فداه

جان‌نثار مفتخراست کدازطرف اهالی کوی امامزاده‌یحیی‌ودفترآستانه متبرکه نخست‌وزیری جناب‌آقای دکتر منوچهراقبال‌را خاکپای مبارك ملوکانه‌تبریك‌عرض‌نماید. آ_۸۳۹

جان‌نثار شاهنشاه ـ عباس‌نام‌آور

جناب آقای دکتراقبال نخست وزیر محبوب ایران

بدینوسیله‌انتصاب مجددجناب آقای‌دکترمهران‌را بمقام وزارتفرهنك بآن‌جناب‌تبریك عرض‌نموده وبطوراختصار معروض‌میدارد درعرض دوسالیکه ایشان درراس وزارتفرهنك بودند اوامرعالیه بندگان اعلیحضرت همایون شاهنشاهی‌را راجع‌به‌تعمیرومرمت این‌بقاع‌مبارك‌درحدود امکان‌ومقررات‌انجام وکلیه‌مسلمین‌واهالی وزائرین بیش‌ازپیش دعاگوی‌وجودشاهنشاه معظم‌وازاین عمل‌خیرمذهبی وفرهنگی‌ایشان راجع‌بپیشرفت امورابن بقاع‌مبارك تقدیر مینمایند•

عباس‌نام‌آور ـ متولی بقاع‌متبرکه‌امامزاده‌یحیی وامامزاده محمد آ_۸۳۹

چون‌طبق‌فرمان ملوکانه یکی‌از وضیع‌ترین وشریف‌ترین فرزندان‌این آب‌وخاك (جناب‌آقای دکتراقبال) سمت نخست‌وزیری منصوب شده‌است‌و مسلماًبااین انتصاب‌ملت ایران‌قدمهای بلندتری‌سوی ترقی‌وتعالی برخواهد داشت‌لذا انجمن محلی منطقه‌شمال شرق تهران‌این انتصاب‌را بملت ایران صمیمانه تبریك‌میگوید آ_۸۶۰ **جعفرمشیری**

جناب‌آقای‌دکتراقبال نخست‌وزیرمحترم

اتحادیه‌مازرگانان وپیشه‌وران زمامداری آنجناب‌را باامیدواری واعتقاد کامل‌بانجام اصلاحات‌وفراهم‌شدن موجبات‌آسایش عمومی‌ازصمیم قلب‌تبریك عرض‌میکند آ_۸۳۵ **رئیس اتحادیه‌ذبیح‌اله‌ملك‌پور**

جناب آقای دکتر اقبال نخست‌وزیر معظم ومحبوب

بصدور فرمان‌اعلیحضرت‌همایون شاهنشاه دائر به‌نخست‌وزیری آنجناب وتشکیل‌کابینه ، اهالی شمیرانات صمیمانه‌ترین تبریکات خودراتقدیم‌داشته وازخداوندمتعال‌مسئلت‌دارند که درتحت راهنمائی خردمندانه پدرتاجداردر خدمت‌به‌ملك‌وملت توفیق‌کامل‌حاصل‌فرمائید.

آ_۸۰۷ **حاج محمد امیر معتضدی**

«تبریك به‌هم‌وطنان‌گرامی»

انتصاب جناب‌آقای دکتر منوچهر اقبال رابه‌نخست‌وزیری که سالیان متمادی امتحان لیاقت وشایستگی خودرا تحت‌رهبری شاهنشاه محبوب‌در قسمتهای مختلف مملکتی داده‌ازطرف‌هیئت‌مدیره انجمن محلی‌شمال‌غرب اقصی و۱۲۰۰۰۰ نفر ساکنین‌خیابانهای آذربایجان‌غربی ـ سلسبیل‌شمالی خوش‌شمالی وجنوبی ـ طوسی ـ ۲۹اسفندـزاویه‌ـ کارون‌ـ جیجون‌ـاولیاء بدینوسیله بعموم هموطنان تبریك میگوییم.

رئیس انجمن‌محلی شمالغرب‌اقصی تهران. **غلامحسین‌شیرازی** آ_۷۹۱

جناب آقای دکتراقبال نخست‌وزیر

بااظهارامیدواری ازموفقیت قطعی‌آنجناب درخدمت بشاهنشاه‌وکشور موقع رابرای عرض‌تبریك مغتنم‌دانسته ومتذکرمیشود که دعوت‌آقای‌دکتر مهران وزیرفرهنگ‌برای‌ادامه‌کار علاقمندان بفرهنگ رابیش‌ازپیش‌امیدوار نمود زیراکارهائی راکه معظم‌له درزمان تصدی فرهنك پی ریزی وآغاز نموده‌اند انشاءاله باموفقیت بپایان خواهندرسانید آ_۸۶۹

رئیس‌انجمن‌عمران وآبادی تهران‌نو ـ شمس‌لاریجانی

جناب آقای دکتراقبال

انتصاب‌آنجناب‌را به‌نخست‌وزیری صمیمانه تبریك میگوئیم‌وازخداوند متعال خواهانیم که درظل توجهات اعلیحضرت‌همایون شاهنشاهی قدم های مؤثری دربهبودزندگانی ملت‌ایران بردارند.

ازطرف ساکنین جنوب شهروشورای همکاری برزن ۱۵

آ_۸۵۷ **دکتر فرجاد ـ حسین اسمعیل پور**

تبریك

اینك که‌برحسب‌اراده وفرمان‌ذات‌اقدس‌اعلیحضرت همایون شاهنشاهی ارواحنا فداه دائر بانتصاب جناب آقای‌دکتر منوچهر اقبال‌مقام‌نخست‌وزیری صادرشده ازصمیم قلب تبریك عرض مینمائیم امیدواریم درتحت توجهات حکیمانه ذات بندگان اعلیحضرت همایون شاهنشاه پهلوی پیشرفتهای بزرگتری نائل گردید وموفقیت آنجناب‌را ازخالق متعال خواهانیم

رئیس‌انجمن محلی عقاب (بی‌سیم‌نجف آباد)حاج علی اکبر فندی‌دبیرانجمن‌محلی عقاب(بی‌سیم‌نجف‌آباد) علی‌اکبر نقره‌کار آ_۸۶۳

جناب‌آقای دکتر منوچهر اقبال نخست وزیر محبوب و معظم

اکنون که برحسب‌فرمان مبارك‌ملوکانه برمسندنخست‌وزیری جلوس• کابینه خود راتشکیل‌فرموده‌اند این‌انجمن‌فرصت را مغتنم شمرده بهترین تبریکات‌صمیمانه‌وادعیه‌خالصه‌جمعیت‌محلی کوی‌کارمندان‌دولت‌راحضورعالی‌تقدیم‌نماعزت وموفقیت آنجناب‌رادرادامه خدمت‌به کشورعزیز و شاهنشاه معظم‌از خداوندمتعال مسئلت‌مینماید.

هیئت عامله انجمن‌محلی کوی‌کارمندان‌دولت (باغشاه)

رضاقزوینی‌پور ـ دکترحسین‌قزیور ـ دکترمحمد علی کاشانچی ـ سرهنك‌عباس‌نظمی ـ مهندس‌نامین‌زاده ـ سرگردقزوینی‌پور ـ مهندس شهاب رضوی ـ دکتر وکیل‌زاده ـ مهندس‌سعیدی آ_۸۴۷

جناب‌آقای دکتر اقبال‌نخست‌وزیر دانش‌پرورایران

ازانتصاب‌جنابعالی بمقام‌نخست‌وزیری که‌مسلمابرای‌ملت‌نجیب ایران نویدخوشوقتی‌وسعادت‌است‌نهایت‌مسروربوده موفقیت آنجناب‌رادرانجام‌خدمات اجتماعی‌ازخداوند متعال‌مسئلت‌مینمائیم

آ_۸۸۳ **امان‌الله فروغ‌ـ سردبیر روزنامه فروغ آسیا**

جناب‌آقای‌دکتر اقبال نخست وزیرمحبوب

انتصاب یکی‌ازشخصیتهای لایق کشوررا که جناب‌آقای محمود معدل میباشد بسمت مدیریت کل دفتر نخست وزیری به‌آنجناب تبریك عرض مینماید. آ_۸۱۹ **نصرالله ستایش**

جناب‌آقای دکتر اقبال نخست وزیر

انتصاب جناب آقای **محمودمعدل** راکه‌ازشخصیتهای دانشمند ولایق کشورهستند بمدیریت کل‌دفتر نخست‌وزیری‌تبریك‌عرض‌مینماید.

آ_۸۱۷ **اکبر علیشاهی**

داستان ماه

حراج مدلهای تریکومد تاصدی ۵۰ تخفیف تریکومد برش و دوخت تریکومد

شیك بودن اجناس تریکومد نوع بافت پارچه‌های تریکومد

تریکومد خیابان نادری مقابل بیمارستان شوروی تلفن ۴۷۳۶۷

آ_۵۹۲ ۵_۳

بیمارستان وزایشگاه‌هشترودیان

احتیاج‌به‌قابله ویزشکیارویرستار دارد داوطلبان به‌خیابان فیشرآبادبالاتراز تخت‌جمشید مراجعه فرمائند• آ_۸۰۶ ۲_۲

دکترمحمدصدری

استاددانشکده پزشکی ومتخصص بیماری‌پوست‌و آمیزشی ازمسافرت مراجعت‌نموده ودرمطب‌خود (کوچه بیمارستان‌وزیری) تا ۵ بعدازظهرها۵تا۷ونیم ازبیماران‌محترم پذیرائی مینماید تلفن-۴۷۰۱۰

آ_۸۲۹ ۱_۳

آگهی تجدید مناقصه ۱۹قلم‌لوازم‌پست‌ترانسفورماتور مجلس سنا

بنگاه برق تهران ۱۹قلم لوازم مورد نیازاحداث پست‌ترانسفورماتور مجلس سنارا طبق صورت موجود در دایره کارپردازی از طریق مناقصه خریداری‌مینماید•

داوطلبان میتوانند بامراجعه بدایره کارپردازی واخذ صورت لوازم مورد مناقصه پیشنهادهای خودرا ضمیمه رسیدسپرده نقدی‌معادل‌پنج‌درصد بهای پیشنهادی، که صندوق بنگاه پرداخت‌شده باشد باچك تضمین‌شده باضمانت‌نامه بانکی که تاآخراردیبهشت ماه۱۳۳۶معتبر باشد درجوف‌پاکت لاك‌ومهرشده باقید جمله مربوط بمناقصه ۱۹قلم لوازم پست‌ترانسفورماتور درروی آن‌تاآخر وقت اداری روز ۲۶ر۱ر۱۳۳۶ صندوق هیئت نظارت بنگاه‌بیندازند.

ضمانت نامه بانکی سررسید که ازآخر اردیبهشت ماه۱۳۳۶ازطرف بنگاه بهزینه پیشنهاد دهنده‌تا آخراردیبهشت‌ماه ۱۳۳۶ تمدیدودرصورت عدم‌موافقت پیشنهاددهنده باتمدیدآن وجه ضمانتنامه قبل‌ازسررسیدبحساب سپرده‌بانکی بنگاه منتقل‌خواهدشد.

پیشنهادهای رسیده عصر روز ۲۶ر۱ر۱۳۳۶ درهیئت نظارت بنگاه بازوقرائت‌خواهدشد.

حضور پیشنهاددهندگان درجلسه مناقصه آزادبود به‌پیشنهادهای‌فاقد مدرك‌سپرده ومشروط ترتیب‌اثر داده‌نخواهدشد.

بنگاه درردیاقبول یك‌یا کلیه پیشنهادات مختاربوده و میتواندهریك از لوازم مورد مناقصه را ازکسی که حداقل قیمت را داده خریداری نماید.

مالیات وهرگونه عوارض معامله بعهده پیشنهاددهنده‌میباشد

تاریخ تحویل لوازم مورد مناقصه ازتاریخ ابلاغ کتبی به‌برنده‌مناقصه حداکثر یکهفته‌بوده ودرصورت عدم تحویل سپرده‌او بنفع بنگاه ضبط خواهدشد• آ_۷۶۴ **بنگاه برق‌تهران**

جناب آقای‌دکتر فتح‌الله جلالی

اشتغال بمقام‌وزارت کشور رابحضورمبارك تبریك‌عرض‌نموده‌وموفقیت‌آن جناب‌رادرخدمات اجتماعی‌بکشورازخدای‌متعال‌مسئلت مینمائیم.

کارمندان شورایعالی چای ـ ایرانی ـ کاوه لسان‌یزشی ـ احمدی‌پور ـ خلیلی ـ کریمی ـ کنی خلج شیرازی ـ فاضلی آ_۸۷۳

انتصاب تیمسار اخویراکه از برجسته‌ترین افسران ارتش میباشندبمقام وزارت کشاورزی‌بهشت‌محترم دولت جدید وملت عزیزایران تبریك عرض نموده اعتقادکامل‌داریم همانطورکه درکلیه مشاغل‌بکرات‌کارـ دانی خودراثابت نموده‌اندبابارنیز عملادرراه‌ترقی کشورگامهای‌موثری‌برداشته مثل‌همیشه‌افتخاری‌بر افتخارات‌خویش‌وبقیه افسران‌ارتش‌اضافه‌خواهندنمود•

سرهنك امان صفائی ـ سرهنك۲صانعی ـ سرهنك۲ هاشمی نژاد سرهنك۲کمن ـ سرهنك۲شیخان‌ـسرهنك ۲جواهری‌ـسرهنك۲ اربمی ـسرهنك۲مرادی‌ـسرهنك ۲سوداگر ـ سرهنك۲دهنادی ـ سرهنك۲ اندالخانی سرهنك۲ پارسیون ـ سرهنك ۲ ارمکان ـ سرهنك ۲ دادوش ـ سرهنك۲توکلی‌ـ سرهنك۲موثقی‌ـسرهنك ۲ امین افشار ـ سرهنك ۲ لادبن ـ سرهنك ۲ اناضت سرهنك۲ حبیب‌الهی ـ سرهنك۲ رهانپور ـ سرهنك ۲ یمین ـ سرگردفائض ـ سرهنك۲وجدانی ـ سرهنك۲ پورفتحی ـ سرهنك۲اسکوئی‌ـ سرگردمشکین ـسرگرد امیرمکری ـ سرهنك ۲ یزدانبخش آ_۸۵۱

انتصاب‌جناب آقای **محمودمعدل** راکه‌ازصاحب‌منصبان عالیرتبه دولت‌میباشند بمدیریت کل‌نخست وزیری‌تبریك‌میگویند.

آ_۸۸۱ **غلامعلی نقی زاده**

حسن انتصاب

انتصاب‌جناب‌آقای **محمودمعدل** راکه از شایسته ترین جوانان کشور محسوب‌میشوند بریاست دفتر نخست‌وزیری بعموم‌هم‌میهنان گرامی تبریك عرض مینمایم‌وامیدوارم‌فعالیت وکاردانی که درهرمقام از ایشان مشاهده‌شده این‌باربزرگترین منشاء خدمات بزرگی بکشورگردد

آ_۸۲۱ **مهدی‌صدوفی**

علی وفرزندانش

ـ کارنویسنده‌معروف‌مصری: دکتر طه حسین

این کتاب که بهترین کتابی است‌درباره زندگی‌حضرت‌علی(ع) فردادر (۳۲۰) صفحه‌باقطع‌بزرگ بقیمت‌تمام‌شد (۴۵)ریال ازطرف اداره مجله‌ماه‌نو منتشرمیشود. خواندن‌این کتاب‌درماه‌رمضان‌برهرشخص‌مسلمان لازم‌است.

آ_۸۴۹

خدمت بفرهنك کشور

بانوان ـ دوشیزگان ـ آقایان ـ دانش‌آموزان ازموقع استفاده نمائید

صدها رقم کتابهای زیبا ورنگین

(علمی‌ـادبی ـ اجتماعی‌ـ اخلاقی سیاسی ـ) (فکاهی ـ قهرمانی ـ مذهبی ـ هنری ـ) (طبی ـ عشقی)

بقلم صدها نفرازبزرگترین نویسندگان‌جهان

فقط باده ریال

همه‌روزه زساعت ۸صبح الی ۹بعد ازظهر

(موسسه مطبوعاتی بزرگمهر)

خیابان لاله زار ـ کوچه اتابك

آ_۸۸۹ ۱_۲

کلاسهای انگلیسی بامتداصل ٤

شروع‌دوره‌بهار۱۵ فروردین‌جهت مبتدیان وعالی بامعلمین آمریکائی وانگلیسی (وکتاب‌دایرکت متد)

شماره۱جهارراه‌سیدعلی اول‌خیابان خانقاه

شماره۲خیابان‌شاه‌بیست‌متری‌اول‌دبستان‌فیروزه۴۲۰۸۳

آ_۸۷۷

ترك تریاك ـ شیره‌ومرفین با آخرین وبهترین‌روش. بدون هیچگونه عارضه‌وناراحتی وخماری

دکترطهدورث فروزین

اسلامبول. مقابل کنتیناتال ۵ر۵تا۸بعد ازظهر

آ_۹۱۸

دندان‌پزشکی

تالیف دکترقاسمی کتاب مورد نیازهمه‌بزودی منتشر میشود

آ_ ۶۷۳ ۲_۲

کلاسهای انگلیسی سازمان البرز

خیابان ژاله مقابل مدرسه‌آمریکائی‌دوره بهاره کلاسهای‌انگلیسی خود رااز۱۷فروردین‌برای مدت ۳ماه شروع خواهد کرد برای‌ثبت نام بمحل سازمان‌البرزمراجعه نمائید.

آ_۶۹۱ ۳_٤

تشکر

ازجنابان مهندس کاظم جفرودی ومحسن‌اکبر وکلای محترم‌گیلان که برای رفع شکایت صنف چوب‌بر گیلان اقدام فرموده‌اند خصوصاً از تیمسارمعظم سرتیپ اخوی مدیرت عامل بنگاه جنگلها که دراسرع وقت دستوررسیدگی واحقاق حق اینجانبان را فرموده‌اند عرض تشکر نموده در اینموقع که‌معظم‌له‌تصدی‌مقام‌وزارت کشاورزی‌راعهده‌دارگردیده‌اندتبریك‌عرض نموده موفقیت معظم‌له‌را آرزومندیم.

از طرف صنف تهیه کنندگان چوب گیلان

عطاءالله بهاری‌ـحسن ضمیرائی‌ـیوسف مشهودی آ_۷۹۵

مدیر کل‌وزارت کشور

آقای‌دکترعلاء اعظم زنگنه رئیس اداره سیاسی‌وزارت کشورسمت مدیر کل‌وزارت کشورمنصوب ومشغول‌کار شد.

تقدیر

آقای جلال عنایت معاون اداره مستشاری‌وزارت کشور ازطرف آقای وزیر کشور کتباً مورد تقدیر واقع‌شد.

مهندس‌فرهمند

طرح‌نقشه‌و حساب فنی ساختمان بهجت‌آباد ـخیابان زمرد کاشی۱۵

آ_۸۷۱ ۱_۲۰

کلینیك‌ترك‌تریاك‌وشیره

تحت‌نظربهترین اطباءاروپادنده دراسرع‌اوقات‌بامخارج کم‌شمارامعالجه میکند خیابان‌منوچهری‌مقابل کوچه دبیرستان ژاندارك‌محل‌اداره‌روزنامه‌نغمه دنیا تلفن۳۴۰۵۳

آ_۴۹۸ ۲_۲۰

رولز

عالیترین خودتراش برقی دنیا

ساخت انگلستان

ROLLS VICEROY

نماینده انحصاری درایران ویران ولیت پاساژسعدی

آ_۱_۴۹۲

مصر باسرائیل اعلام خطر کرد

اسرائیل ازفعالیت سازمان ملل‌متحد برای‌حل مسئله کانال سوئز مایوس شده‌است

باوجوددرد پیشنهادهای امریکا ازطرف مصر، دولت‌آمریکا بمجاهدات خود برای حل مسئله کانال سوئز ادامه میدهد

واشنگتن-باوجود آنکه‌پیشنهادهای مطروحه ازطرف آمریکا دربارهٔحل مسئله‌کانال‌سوئز مورد قبول‌دولت‌مصر قرار نگرفته اکنون دولت آمریکا مجاهدت فراوانی مبذول میدارد که مصر درپیشنهادهای‌خودش‌طوری‌تجدید نظر بعمل آورد که‌آن پشنهادهابرای دول‌استفاده کننده ازکانال‌سوئزقابل‌قبول باشد.

آیزنهاور ودالس

یکی‌از مسائل مهمی که‌از طرف پرزیدنت آیزنهاور رئیس جمهوری ودالس‌وزیر امورخارجه امریکااخیراً موردبحث‌قرارگرفته مسئله‌کانال‌سوئز بوده‌ومقامات آمریکا لزوم حل‌فوری مسئله مزبوررا مورد تصدیق قرار داده اند.

بطوریکه‌محافل مطلع دروشنگتن اظهارداشته‌اند پیشنهادهائی که‌روز یکشنبه گذشته از طرف دالس‌برای دولت‌مصر ارسال‌شده بودازطرف‌سرهنگ جمال عبدالناصررئیس‌جمهوری مصر ردشد.

دالس پیشنهاد کرده‌بود که‌حقوق ومنافع کشورهای استفاده کننده از کانال‌سوئز بایدکاملا محفوظ بماند و کانال‌سوئز طوری اداره‌شود که تحت نظارت هیچ‌دولتی‌نباشد وبعبارت‌دیگر اداره امورکانال‌سوئز تحت‌تأثیر امور سیاسی‌قرارنگیرد.

جمال‌عبدالناصر که میخواهد دولت‌مصر برجریان‌امور کانال سوئز نظارت‌کامل داشته‌باشدازقبول‌پیشنهاد دالس خودداری کرده‌و باوجود این مقامات آمریکائی هنوزمیکوشندتاراه حلی برای مسئله‌مزبور بدست آورند وموجبات‌توافق‌نظرمصروسایردول را فراهم‌آورند.

فعالیت دالس

دالس که علاقمندی‌زیادی‌بحل مسئله کانال سوئزنشان میدهدبوسیله ریموندهیرسفیر کبیر آمریکا درقاهره سعی دارد که‌مصررابقبول‌اصول‌شش‌گانه مربوط بکانال‌سوئز که ازطرف‌شورای امنیت‌سازمان ملل‌متحدطرح گردیده وادارکند.

مقامات‌آمریکائی درواشنگتن اظهارمیدارند که‌اقدام‌جمال‌عبدالناصر درمخفی‌نگاهداشتن‌پیشنهادهای‌خودش دربارهٔکانال‌سوئز موضوع‌سیار جالب توجهی‌است.

بعضی ازناظرین سیاسی‌حدس‌میزنند که‌خوداین امرنیزنشانه موافقت‌او با انجام‌بعضی‌ازتغییرات درنظریات‌مزبور میباشد.

نظارت برکانال

موضوع‌مهمی که باعث‌بروزاختلاف شده‌همان اصرارمصردرداشتن‌نظارت‌بر امورادارهٔکانال سوئزمیباشد وحال‌آن که‌کشورهای استفاده کننده ازکانال سوئزوشورای‌امنیت‌اظهارعقیده کرده‌اند که‌چون این‌کانال جنبه بین‌المللی‌دارد عبورومرور کشتیهای دول گوناگون‌از آن‌میبایستی‌بطور منظم‌ومرتب‌صورت گیردعلیهذاهیچ‌دولتی‌نمیتواندحاکمیت خودرابرآن‌اعمال کند.(اسوشیتدپرس)

یاس محافل اورشلیم

اورشلیم ـ محافل سیاسی اورشلیم اظهارمیدارند که‌دولت‌اسرائیل‌رفته‌رفته از فعالیت‌سازمان‌ملل‌متحدبرای‌تامین آزادی‌رفت‌وآمد کشتیهای‌اسرائیلی‌در کانال سوئزمایوس‌میگردد.

این‌محافل‌خاطرنشان‌میسازند که‌داك هامرشولدبیر کل‌سازمان‌ملل‌متحدبا آنکه‌درمصاحبه‌مطبوعاتی‌اخیرخود در نیویورك گفت که سعی خواهد کرد ترتیباتی بدهدتا کشتیها اسرائیلی نیز بتوانندازکانال‌سوئزاستفاده‌نمایندمعذلك دراین‌خصوص لحن‌قاطع بخرج نداده‌و مثل این‌بود که نسبت بفعالیت های خوددر این‌زمینه‌امیدواری‌زیادندارد.

دولت‌اسرائیل مدعی است چنانچه پس‌ازتحولات اخیری که‌درخاورمیانه روی‌دادبکشتیهای اسرائیلی‌اجازه‌عبور ازکانال‌سوئز داده‌نشود بحران‌خاورمیانه کماکان ادامه خواهد داشت و این منطقه هرگزروی آرامش‌بخودنخواهد دید.

مذاکرات سفیر اسرائیل درلندن

لندن‌ـ آلیاهوالت‌سفیر کبیراسرائیل درلندن باسلوین‌لوبدوز برامورخارجه انگلیس‌ملاقات ومذاکره کرد. این مذاکرات‌راجع بمسائل‌کلی‌مربوط‌بخاور میانه واختلافات‌مصر واسرائیل برسر مسئله عبورومرور کشتیهای‌اسرائیل‌از کانال‌سوئزبوده‌است.

این‌اولین‌ملاقات‌سفیراسرائیل‌وسلوین لوبد پس‌ازمراجعت لویداز کنفرانس برمودابود.اخبارواصله‌ازقاهره‌حاکیست که مصر همچنان با عبورومرور کشتی های‌اسرائیل‌ازکانال‌سوئزمخالفت‌میورزد واعلام‌داشته که اینمسئله با موضوع آوارگان‌فلسطین بستگی‌دارد وهردو مسئله باید یکجا حل وفصل شود. (رویتر)

اعلام‌خطر باسرائیل

قاهره‌ـروزگذشته دولت‌مصراسرائیل راازادامه سیاست‌تحریك‌وپیش کشیدن مسئله حمله‌مجدد بخاك مصربرحذر داشت.

دراعلامیه مربوط باین‌موضوع که بامضای‌سرهنگ‌عبدالقادرحاتم‌مدیر کل اداره‌اطلاعات مصر منتشر گردیده تذکرداده شده‌است که حمله‌اکتبر سال گذشته اسرائیل‌بخاك مصر بتحریك وپشتیبانی کشورهای‌انگلیس وفرانسه صورت گرفته‌است‌وعنوان کردن‌ادامه این‌سیاست‌درشرایط‌فعلی‌برای‌اسرائیل عاقبت‌خوشی نخواهدداشت «رویتر»

نباید اسرائیل راتشویق بتجاوزجدیدی کرد

دمشق‌ـ وزیرخارجه سوریه صالح بیطاردرتفسیری که ازاظهارات دالس وزیرخارجه امریکادرموردآزادی‌عبور کشتیهاازکانال سوئز کرد گفت‌دولت مصرتاحال بکرات‌تصمیم‌خودرادرمورد اجرای‌مقررات‌عهدنامه ۱۸۸۸ باطلاع کشورهای غربی‌رسانیده‌است ،اطلاع داده‌است‌حاضراست‌تمام‌اختلافات‌ناشی ازاین‌مقررات رابدیوان‌داوری لاهه ارجاع نمایدوبنابراین‌ابهامی‌درنظریات دولت‌مصردرموردکانال‌سوئز باقی‌نیست راجع به‌بین‌المللی‌شدن خلیج عقبه صالح بیطار گفت‌پشتیبانی ازاسرائیل دراین‌مورد تحریك‌وتشویق‌این کشور بتجاوزجدیدی‌است‌وباعث خواهدشد که‌اسرائیل‌بحقوق حقهٔمصروعربستان سعودی‌لطمه‌واردآورد.

دولت اسرائیل قصدتوسعه طلبی‌در ناحیه خلیج عقبه داردوباید جلوی مقاصدسوء اوگرفته شود.

(خبرگزاری فرانسه)

عبورکشتی ها از کانال سوئز

پاریس ـ روزگذشته ۵ کشتی از پرت‌سعید سوی‌دریای قرمز حرکت کردند ویك کشتی ازاین دریای‌قرمز بدریای‌مدیترانه‌آمد تمام این کشتیها عوارض‌عبوراز‌کانال‌را بدلاریرداختند. ازطرف‌دیگر کشتی انگلیسی ماریا ویکتوریا دربرت‌سعید منتظر اجازه عبور ازکانال‌سوئز میباشد.

(خبرگزاری‌فرانسه)

مراجعه بشورای‌امنیت

نیویورك‌ـ ازمقامات موثق‌وابسته‌به سازمان‌ملل‌متحد در نیویورك کسب اطلاع‌شد که‌فرانسه و استرالیا قصد دارند متفقاًدرخواست کنند که جلسه شورای‌امنیت برای‌رسیدگی‌به مسئله سوئزتشکیل‌شود زیراازکلیه‌مذاکرات نتیجه‌ای گرفته‌اندواین‌کارآخرین راه حل‌مسئله سوئزاست. (رویتر)

مسئله‌کانال و کمك به کشورهای خارجی

واشنگتن‌ـ پس‌ازشب‌دالس‌مدت‌سه‌ربع ساعت درکاخ‌سفید باپرزیدنت آیزنهاور دربارهٔ مسائل‌خاورمیانه‌وکمك آمریکا بکشورهای‌خارجی‌مذاکره بعمل‌آورد درپایان‌مذاکرات دالس بخبرنگاران گفت که‌مسئله‌کانال‌سوئز کاملا مورد بررسی قرارگرفته‌است

بدین‌وسیله‌فوت مرحوم‌محسن بغدادچی راباطلاع عموم دوستان و وآشنایان‌میرساند .مجلس‌ترحیم‌مردانه درتاریخ۱۸ر۱ر۳۵ ازساعت۹صبح‌تا ساعت۱۱درمسجد ارك برگزارخواهدشدو مجلس‌ترحیم‌زنانه‌نیز ازساعت۳الی ۵ بعدازظهر درخیابان آذربایجان‌چهارراه‌سلسبیل کوچه‌خاکپوردرمنزل آن‌مرحوم منعقد خواهد بود.

حاج سید مرتضی موسوی (علم)ـ سرگرد غلامعلی بغدادچی ـحاج‌محمودبغدادچی ـجوادجاوبدفر ـحاج حسن دستمالچی ـ ستوان۲ شعاری ـ حاج‌قاسم‌بدری محسن‌پوررضا ـ دکترمالك ـ محمدفریوری‌ـسرهنك۲ کاظم‌زاده ـ مجیدپوررضا ـسروان‌کاظم‌زاده‌ـایرانشهر

آ‌ـ۸۵۳

بعموم‌بازماندگان آنمرحوم‌مصیبت‌واردهرا تسلیت میدهیم

بدینوسیله بانهایت‌تاسف‌درگذشت **بانومحترم‌نواب** همسر تقی نواب را باطلاع‌اقوام‌وآشنایان‌میرساند بنابروصیت آن‌مرحومه‌مجلس‌ترحیم مردانه بمصرف‌مستمندان خواهدرسید مجلس زنانه‌روزیکشنبه۱۸ فروردین ماه جاری بعدازافطارمنزل همایون استوانی واقع‌درخیابان‌خورشید کوی ۹ متری زرین‌نعل(منزل‌استوانی) ونیزروزدوشنبه۱۹فروردین‌ماه‌جاری بعد از افطارمنزل‌شخصی آنمرحومه واقع درخیابان ولی‌آباد منزل‌نواب برگزار خواهد شد.

تقی نواب ـصدیقه‌نواب‌ـهمایون‌نواب‌ـروزانواب عفت نواب وخانوادهای امدادی‌ـاستوانی ـ پورجعفر حکیمی ـ منشوری‌ـ نوائی

آ‌ـ۸۰۹

بعموم‌بازماندگان آنمرحومه مصیبت‌واردهرا تسلیت میدهیم

باقلبی‌اندوهناك مصیبت‌واردهرا بدوستان‌عزیزمان بانوعظیماوآقای‌احمد عظیماتسلیت عرض کرده خودرادرغم‌ایشان شریك‌میدانیم**ادیب‌وبانو**

آ‌ـ۸۲۵

مصیبت‌وارده ومرك‌شهید ناکام محسن‌شمس‌را بخانواده‌های‌محترم‌شمس وامینی‌تسلیت گفته‌وبقای‌عمر بازماندگان‌را ازدرگاه ایزدمتعال خواهانیم

اهواز‌ـ بتول‌مظاهری ـ بهجت مظاهری ـ محمود مظاهر پور

آ‌ـ۸۵۶

فوت سرکارعلیه بقاءالسلطنه ملك‌نصری را بخانواده آن‌مرحومه مخصوصا بخانم‌عشرت ملك‌نصری همکارمحترم‌خودتسلیت گفته‌وخودرا دراین مصیبت وارده‌شریك‌میدانند.

آ‌ـ۸۴۵ **کارمندان‌دبستان‌ایران‌نو**

مصیبت وارده را بخاندان‌جلیل پارسایورمقدم بویژه بآقایان ابوالقاسم واحمد پارسایور مقدم صمیمانه تسلیت‌عرض‌نموده بقاءوسلامت‌معظم‌لهارا از درگاه ایزدمتعال‌خواهانیم.

فاطمه ریران‌ـ افسر فضل‌اللهی ـ طلعت‌فضل اللهی علی خاتمی

آ‌ـ۷۴۳

کارکنان دبیرستان خسروخاور

مصیبت‌وارده رابدوشیزه خوشرو فرمهرتسلیت میگویند

آ‌ـ۸۷۹

بانهایت‌تأسف‌فوت مادرعزیزم راباطلاع‌اقوام ودوستان‌میرسانم‌مجلس‌ترحیم آنمرحومه روزیکشنبه ازساعت ۸تا۱۰ بعدازظهر درمسجدحریری (بازارچه (قوام‌الدوله) منعقداست. **(هسروان هوائی) ذبیح‌الله خاکی**

به بازماندگان آنمرحومه تسلیت میدهیم. آ‌ـ۸۶۱

با کمال‌تاثر درگذشت **مرحوم‌سیدعباس‌سیداحمدیان بزرك** خاندان‌راباطلاع خویشان‌ودوستان میرساندمجلس ترحیم‌روزیکشنبه‌هیجدهم فروردین‌ازساعت ٤تا٦ بعدازظهر درمسجدکاظمیه‌واقع‌در خیابان‌ری‌وختم‌زنانه ازساعت۲تا ۵روزمزبوردرمنزل آنمرحوم کوچه میرزامحمودوزیر حمام‌قوام الدوله کوی بدیع‌الملك‌برقرارمیباشد

الاحقرزین العابدین سرخهٔ

خانواده‌های«سیداحمدیان»«شاهق»«میراحمدیان» باکمال‌تاثردرگذشت مرحوم سیدعباس‌سیداحمدیان‌بزرگ‌خاندان‌برادر وپدرآقایان‌زررا باطلاع خویشان‌ودوستان‌میرسانند مجلس‌ترحیم‌روز یکشنبه‌هیجدهم‌فروردین‌ازساعت ٤تا٦ بعداز ظهر درمسجدکاظمیه وختم‌زنانه‌درمنزل آنمرحوم‌منعقداست

سید محمودسید احمدیان ـ اسداله میر احمدیان سیدکاظم شاهق ـعلی‌اکبر احمدیان ـسید رضا سید احمدیان‌ـسیدباقرسیداحمدیان‌ـسیدمحمدسیداحمدیان سید احمد سید احمدیان

آ‌ـ۸۲۳

بخانواده‌های‌محترمیکه‌دراین حادثه‌عزادارندبویژه‌بازماندگان‌آنمرحوم مصیبت‌واردهرا تسلیت‌میدهیم

بانهایت‌تاسف فوت‌مرحومه **نرجس‌بافرانی** را باطلاع‌دوستان و فامیل‌میرساندمجلس‌ترحیم‌آنمرحومه‌ازساعت۳۰ر۳الی۳۰ر۵روزیکشنبه‌فردا درمسجدانبارواقع‌درخیابان‌ری‌اول خیابان‌انبارغله منعقد خواهدبود.

رـرادفر ـ قدرت‌اله‌بافرانی ـمحمد ابراهیم‌سلامتی حاج‌علی عرب ـحاج‌محمد مؤمنی ـ عبدالرحیم‌عموئی ماشاءاله‌رحیمی

آ‌ـ۸۹۹

بیازماندگان آنمرحومه‌مصیبت‌واردهرا تسلیت‌میدهیم

بانهایت‌تأسف فوت‌پدرعزیزم آقای‌اسمعیل‌لاله راباطلاع اقوام‌ودوستان میرساندمجلس ختم‌درروزیکشنبه ۱۸ر۱ر۳۶ ازساعت۸الی۱۰ بعدازظهردر مسجدحاجی نایب چهارراه‌سرچشمه مقابل کوچه آهنچیان برگزارمیشود

آ‌ـ۸۳۳ **ابوالقاسم‌لاله**

بیازماندگان آنمرحوم‌مصیبت واردهرا تسلیت‌میدهیم

تشکر و اعتذار

ازذوات محترم‌وسروران‌معظم که درمصیبت جانگداز شهادت فرزندم **محسن‌شمس‌الشعراء** چه‌حضورا وکتباوبابوسیله برگزاری مجالس ترحیم‌ابراز ملاطفت وهمدردی‌فرموده‌اند بخصوص ازاولیاء محترم دولت‌و کارمندان‌ایرانی وامریکائی‌صندوق‌مشترك ایران‌وامریکاومقامات‌اداری ومردم حق‌شناس‌زاهدان وروساءوکارکنان‌چایخانه‌بانکی‌ایران ازطرف‌خود وخانواده طیفوری ،ساری،اصلانی،امینی،مصطفوی،یزدچی ،کلچین ،رشیدی‌اظهارتشکر مینمایم‌چنانچه بواسطه‌تالمات‌روحی توفیق‌شرفیابی‌حاصل‌نشودپوزش میطلبم سلامتی‌وتوفیق‌خدمتگذاری عموم‌رادرراه سعادت‌ترقی‌ایران‌عزیزتحت‌توجهات مخصوصه‌ذات‌اعلیحضرت همان‌شاهنشاه ازخدای‌بزرگ خواستارم.

آ‌ـ۸۶۵ **حسین شمس‌الشعراء**

درشیلی علیه افزایش کرایه اتوبوس اغتشاش شد

دراین‌اغتشاشات تاکنون ۱۷ نفرکشته و۳۰۸ نفربسختی زخمی گردیده‌اند

شهرسانتیاگودرمحاصره شورشیان درآمده است ـ شورشیان مجلل ترین باشگاه شیلی‌را منفجر کردند در سراسر شیلی‌وضع غیرعادی اعلام شد

سانتیاگو- دیروز درنتیجه انفجار یك بمب درباشگاه مجلل‌بونیون‌واقع درشهرسانتیاگو آتش‌سوزی مدهشی روی‌دادودرنتیجهٔ‌آن‌این‌باشگاه‌منحصر بفرد تبدیل‌بخاکستر گردید.

اغتشاشات درشهرسانتیاگو بتدریج ادامه‌پیدامیکند.مردم‌علیه‌افزایش کرایه اتوبوس‌شروع بقیام‌مسلحانه‌نموده‌اند.

اکنون۴۸ ساعت‌است که شهردر محاصره شورشیان‌است.

اعلامیه رسمی میگوید در نتیجه اغتشاشات شهرسانتیاگومتجاوزاز۱۷ نفر کشته و۳۰۸ نفر مجروح‌شده‌اند و دربندروالپارسو نیززدوخوردادامه دارد وگروه کثیری‌مقتول‌ومجروح‌شده‌اند.

اعلامیه دولت‌میگوید که‌حزب غیر قانونی کمونیست‌دراین‌اغتشاشات‌وتحریك جنایتکاران‌دست دارد.

درحدودیکهزارنفر تابحال بازداشت شده‌اند یکی‌از نمایندگان دست‌چپ پارلمان نیز توقیف شده وهمه‌تحویل محاکمات نظامی گردیده‌اند.

شهرسانتیاگواکنون تبدیل‌بمیدان زدوخوردشده‌است.کلیه مغازه‌هابسته و وسائط نقلیه‌ازکار افتاده‌اند. درحومه شهرسانتیاگو پایتخت شیلی سربازان بطرف‌جماعتی که میخواستند مانع رفتن‌کارگران‌بیك‌کارخانه بشوند تیر- اندازی کردند.عده‌ای مقتول وگروه زیادی‌مجروح‌شدند.

درسرتاسر کشوروضع فوق‌العاده‌اعلام گردیده. درشهر سانتیاگوازساعت ۸ بعدازظهرتا٦ صبح مقررات منع‌عبور ومروربرقرارشده‌است.

دولت‌ازکلیه وسائل برای سرکوبی اغتشاش کنندگان‌استفاده میکند.

هلیکوپترهاوهواپیماهای‌ارتشی‌مرتباً دراطراف شهر وارتفاعات کم پرواز میکنند.(رویتر)

انتخابات‌عمومی درمجارستان بتعویق‌افتاد

بوداپست ـ محافل‌مطلع‌سیاسی‌درمجارستان‌اظهارداشتند که انتخابات‌عمومی‌اینکشور که‌قراربوددرماه‌آینده انجام‌شودازطرف‌پارلمان‌اینکشوربرای‌مدت‌دوسال‌بتعویق‌خواهدافتاد.

پارلمان‌اینکشور که دورهٔ‌آن روز۱۷مامه سال‌جاری‌تمام‌خواهدشد قبل‌ازانتقاء دورهٔجلسات‌خودرا که پس ازانقلاب این کشور تعطیل‌شده تشکیل‌خواهد داد تامسئله‌تمدید دوساله دورهٔخودرا تصویب‌نماید. همچنین‌دراین جلسات پارلمان‌نسبت باخراج‌اعضاء غیرمطمئن‌خویش‌رأی‌خواهدداد واین‌تصمیم‌شامل«ماتیاس‌راکوشی» نخست‌وزیر سابق وجمعی‌ازطرفداران‌وی نیزخواهد گردید .(رویتر)

چهارصدهزار سربازو۷۵۰۰ تانك روسی درآلمان شرقی

انقلاب آلمان شرقی بطورحتم جنك سوم جهانی را بدنبال خواهدداشت

برلین‌ـ خبرنگار مجله نیوزویك‌آلمان شرقی گزارش میدهد که هسته یك‌انقلاب خونین، بمراتب‌بدتراز مجارستان، درآنکشوردرحال نشوو نماست.ازمیان۶۰هزارنفر دانشجویان دانشگاهها ۹۰درصدآنهاصریحاً مشغول‌فعالیتهای‌انقلابی‌هستند.تعدادزندانیان‌سیاسی‌به۲۰هزارنفرمیرسد.

هم‌اکنون ۴۰۰هزارسربازروسی و۷۵۰۰ تانك درآلمان‌شرقی مستقرشده‌اند وآماده‌اند انقلاب‌را دردریای‌خون‌غرق کنند.

علاوه براین، ارتش‌آلمان‌شرقی بتعداد۱۱۰هزارنفروپلیس‌مردم بتعداد۶۰هزارنفربرای مقابله‌باانقلابیون‌تجهیزشده‌اند.

خطرمهم دراینجاست که بمحض‌شروع انقلاب درآلمان‌شرقی آلمان‌غربی مداخله‌خواهد کرد وبکمك‌انقلابیون‌خواهدشتافت، درنتیجه‌پادگان برلین‌غربی نیزخواه‌ناخواه واردعمل‌خواهدشد وجنگ‌سوم‌جهانی آغازخواهد گردید.

انگلیس اعلام کرد که‌قادربدفاع اتمی ازخود نیست

جراید مهم امریکا به اظهار عجز دولت انگلیس شدیدا حمله‌کردند

بریتانیا کتاب سفیدی‌درباره اقدامات‌دفاعی خود منتشر نمود‌ـدراین کتاب انعقادپیمان بغداد وحفظ‌پایگاه های‌خلیج‌فارس‌ازاقدامات دفاعی‌مهم‌انگلستان اعلام‌شده‌است

لندن‌ـ دولت‌بریتانیا اعلام‌داشت که معادل۱۲۸میلیون لیره‌ازهزینه‌های دفاعی‌سال ۱۹۵۷ راتقلیل‌داده‌است.

اعلامیه‌دولت میگوید درپایان‌سال ۱۹۶۰مقررات‌مربوط‌به‌نظام وظیفه را ملغی‌خواهد کرد.

درکتاب سفیدیکه حاوی برنامه های‌جدیدنظامی‌بریتانیابرای سالهای آینده‌است‌دولت‌بریتانیامدعی‌شده‌است که‌درزمینه‌سلاحهای‌مکانون وهیدرژنی پیشرفتهای‌فراوانی نصیب‌دولت‌بریتانیا گردیده‌وبزودی‌سلاحهای مزبور در اختیارارتش انگلیس گذارده میشوند ساختن‌بمبهای‌اتمی‌سرعت‌ادامه داردو نیروهای سلطنتی‌بریتانیا هم اکنون تعدادزیادی بمبهای‌اتمی‌وهیدرژنی در اختیاردارد.

دولت‌بریتانیا در اعلامیه‌خود بملت انگلیس‌اعلام میکند که درحال‌حاضر وسائل‌کافی برای‌دفاع‌درمقابل‌حملات هیدرژنی ندارد ولی‌موشکهای‌هدایت شونده که اززمین فرستاده‌میشوند و وجوددارد وبتدریج پیشرفتهائی‌حاصل شده که بتوان‌این موشکهارا ازهوا فرستادوبدینطریق بریتانیاقادرخواهد شد که‌قبل‌ازاینکه‌مواضع هوائیش از روی‌زمین موردبمباران‌واقع‌شده‌بحملات هیدرژنی‌بپردازد جهان آزاد اکنون هدفش‌متوجه‌حفظ‌مردم‌درمقابل‌حملات هیدرژنی‌است

قدرت‌نیروهای‌هوائی سلطنتی‌بسیار زیاداست.

معذلك‌باتوجه‌باینکه‌چندبمب‌مکانون میتواند خرابیهای فراوانی ببارباورد نبایداین‌حقیقت‌را کتمان کرد که‌امروز هدف نقشه‌های‌نظامی‌باید جلوگیری ازجنگ‌باشد نه‌اینکه تهیه‌وسائل‌برای آن

بریتانیامیتواندبابمب افکن‌های‌جت خودازنوع(و)حملات‌ئیدرژنی سریع و شدیدی‌را انجام‌دهد. این طیارات از بهترین‌نوع‌خوددرجهان‌محسوب‌میشوند وفعلادرنظراست که وسائلی‌تهیه شود تااین‌حملات‌توام‌باسلاحهای بالیستیك باشد.

توپخانه راکت اتمی قدرت آتش واحدراافزون کرده‌است.

اعلامیه میگوید بمبارانهای‌ئیدرژنی وراکتی در جنگهای آینده بحدی مخرب‌میباشد که ممکن‌است جنك‌را درعرض‌چندهفته یاحتی‌چند روزپایان دهد.ولی‌جنگ‌ئیدرژنی‌نه تنها ممکن است‌نتایج‌فوری وقطعی نداشته باشد آنوقت‌است که رل‌مؤثرنیروی دریائی درمقابل‌دفاع ازحملات زیر دریائیها که بخواهندخطوط مواصلات‌سازمان آتلانتیك راهدف‌قرار دهند آشکار میگردد.

امادرموردنیروی دریائی تدارك دولت بریتانیاآنستکه بجای کشتیهای‌بزرگ ازاین ببعدتعداد بیشتری کشتیهای کوچك که باسلاحهای‌هدایت شونده مجهز باشند تهیه شود و فقط تعداد محدودی ناوهای هواپیمابر ورزمناو وابسته بنیروی دریائی باشند . تعداد زیادی‌از کشتیهای‌جنگی‌و کمکی یا بفروش‌رسیده‌ویااوراق‌شوند.

ازواحدهای نیروی‌زمینی‌بریتانیا در کلیه‌مستعمرات بمیزان قابل توجهی کسرشودودرمقابل‌این کمبوددربریتانیا نیروهای احتیاطی آماده‌باشند که بمحض‌احتیاج‌فورا بماوراءدریاهااعزام گردند .

هدف‌دولت آنستکه‌بموجب برنامه جدیددفاعی نیروهای‌مجهز ومسلحی بوجودبیایند که‌ازلحاظ کیفیت‌ممتاز وموثرباشند وبنابراین‌دردرجه‌اول‌سعی خواهدشد که‌قدرت‌هیدروژنی‌نیروهای جنگنده وهمچنین‌سلاحهای هدایت شونده بالیستیك‌بریتانیاروز بروزافزون شود.

بمبهای هیدرژنی بتعدادزیادوطوری تهیه‌بشوند که بوسیله‌هواپیما بتوان آنهارابه‌نقاط‌لازم‌رسانید. برای‌سلاحهای هدایت‌شونده گلوله‌های هیدرژنی‌تهیه میشود.

دولت‌انگلستان درکتاب‌سفید خود خاطرنشان کرده که انگلستان‌از لحاظ‌دفاعی‌دوکارمهم‌درخاورمیانه‌انجام داده‌است یکی ازاین‌اقدامات انعقاد پیمان‌بغدادبین‌انگلستان،ایران،عراق، ترکیه وپاکستان میباشد که سبب خواهدشددرمقابل‌شوروی دراین‌ناحیه سدی‌بوجودآیدوازحملات وتجاوزات احتمالی‌شوروی باایجادسازمان‌دفاعی بغدادجلوگیری بعمل‌آید. دراین‌نامه همچنین‌خاطرنشان‌شده که‌برای‌تقویت دفاعی‌خاورمیانه‌لازمست که‌انگلستان پایگاههای نیروی هوائی خودرا در قبرس‌همچنان دردست‌داشته‌باشداقدام مهم‌دیگر انگلیس درخاورمیانه حفظ نواحی‌تحت الحمایه‌اش درساحل‌خلیج فارس‌میباشد.

دراین کتاب اضافه شده که شماره افراد نیروهای نظامی‌انگلستان در حال حاضر ۶۹۰،۰۰۰ نفر میباشد ولی تاچند هفته دیگر شماره افراد نیروهای نظامی تقلیل خواهدیافت وبه۶۲۵۰۰۰نفرخواهدرسید وتا۵سال تعداد نیروهای انگلیس بنصف‌تقلیل خواهد یافت .

دولت انگلستان که اکنون‌مواجه‌با مشکلات اقتصادی است میکوشد تاحتی‌المقدورازهزینه‌های دفاعی‌خود بکاهد .

دولت انگلستان پس‌ازاجرای‌برنامه تقلیل هزینه‌های دفاعی درنظر دارد که نیروی‌نظامی خودرا ازبعضی ازنقاط اروپای‌مرکزی وکره‌جنوبی‌فراخواند ازقرار معلوم دولت‌امریکا نمیخواهد نیروی‌نظامی‌خودراجایگزین‌سربازان انگلیسی کند .

ولی بایددانست که امریکا تعهدات خوددرادرسازمان دفاعی آتلانتیك‌شمالی انجام خواهدداد و سربازان خودرا همچنان دراروپا نگاه‌خواهدداشت.

درکتاب سفیدانگلستان قیدشده که این‌دولت‌درسالهای۵۸ـ۱۹۵۷درحدود یك میلیارد و ۴۲۰ میلیون لیره (سه‌میلیارد ونهصدوهفتادوشش‌میلیون دلار) برای‌بودجه دفاعی‌خود تخصیص خواهدداد .

نطق ملك میلان

لندن ـ هارولدملك میلان نخست وزیرانگلستان شب گذشته‌طی نطقی‌در «شیفیلد» اظهارداشت که‌دولت‌وی باتمام قوابرای پیدا کردن راه‌حل‌جامعی‌در موردمسئله خلع‌سلاح‌فعالیت میکند. وی که‌سخنرانی‌خودرادرحضورصاحبان صنایع فولادسازی ایرادمیکرد اظهار داشت که همچنین درصدداست‌راه‌حل مناسبی برای‌تحدیدآزمایشهای اتمی وهیدرژنی پیدانماید.

وی‌بااشاره بمسئله برنامه‌جدیددفاعی انگلستان گفت بنظرمن‌دولت‌انگلیس درسالهای اخیربیش ازحدود توانائی‌و قدرت‌خویش تعهدات نظامی ودفاعی بعهده‌داشته است.

هفت‌درصدازجمعیت انگلستان‌همیشه نامزدکارهای نظامی‌بوده‌اندوتقاضاهای نظامی فشارسنگینی بصنایع‌فلزی این کشوروارد میکرده‌است.

همچنین عده‌زیادی ازدانشمندان و تکنیسین های‌ماتمام‌مساعی‌خودرا درراه های نظامی وتوسعه واختراع وسائل نظامی صرف‌میکرده‌اند.

بعقیده من باسیاست دفاعی جدید انگلستان گرچه تعدادسربازان‌وکار- شناسانی که درامورنظامی‌کارمی کنند تقلیل یافته‌ولی‌مسلماباپیش بینی‌هائی که شده ازلحاظ کامل‌بودن تجهیزات وبهبودی تعلیمات‌وضع‌دفاعی‌بهتری‌در آینده خواهیم داشت وارتش ما بنحو موثرتری میتواند وظایف خویش را انجام‌دهد.

بایددانست که برنامه دفاعی جدید براساس‌اتمی کردن وسائل وتجهیزات ارتش‌قراردارد وبدون‌انجام‌این‌موضوع اجرای‌پروژه‌های‌دفاعی‌غیرممکن‌است. البته من‌خواص موحش‌وخطرناك این سلاحهارا بخوبی‌میدانم‌واطلاع‌دارم که دنیای‌متمدن‌تاچه‌حدمایل‌است‌ازاثرات سهمگین‌این‌سلاحهاخودرا رهائی‌بخشد ولی‌بایستی‌اعلام دارد که‌اگردراینمورد سادقانه‌اقدام‌نکنم وظیفهٔخودرابدرستی انجام‌نداده‌ام. ما بایددرموردتهیه‌سلاح های اتمی وغیراتمی برنامه‌ئرا که در نظرداریم‌انجام‌دهیم واتخاذ هرگونه سیاست‌دیگرجزاینکه‌درپیش‌داریم‌اروپا ودنیای آزادراموردتهدید دولت‌شوروی قرارخواهدداد.درعین‌حال‌بایستی‌بگویم که این‌موضوع بهیچوجه‌باعث‌نخواهد بود که‌مااز‌مساعی‌خود برای‌پیدا کردن راه‌حل جامعی‌جهت‌مسئلهٔ خلع‌سلاح وپیدا کردن‌راه‌حل نهائی تحدیدسلاحهای اتمی‌دست برداریم .(رویتر)

اعلامیه وزارتخارجه‌بریتانیا

لندن‌ـ وزارت امورخارجه بریتانیا اعلام داشت که‌تصمیم‌دولت انگلیس دایربراحضارسربازان‌بریتانیائی‌ازکره ازتعهداتیکه دولت انگلستان طبق اعلامیه ۲۷ژوئیه۱۹۵۳شانزده کشور بعهده گرفته‌هیچگونه‌تغییری‌نخواهد داد.

در این اعلامیه شانزده کشوری که نیروهای آنهادرنبردهای کره‌شرکت کرده‌بودندتائید کرده‌اند که‌درصورت حمله‌مجددکمونیستهااین کشورهابار دیگر باهم‌متحدشده‌ودربرابرمتجاوزین پایداری‌خواهند کرد

دفاع‌جزایربریتانیا

نیویورك ـ جیمس رستون مخبر نیویورك تایمز از واشنگتن گزارش میدهد که از نظر مقامات وزارت دفاع‌آمریکا عقیده انگلیسها مبنی‌بر اینکه درصورت بروزیك‌جنك اتمی جزائر بریتانیا غیر قابل‌دفاع‌میباشد صحیح نیست‌مقامات مزبورمیگویند که‌هیچ حادثه‌ای‌درتاریخ هشت ساله پیمان‌اتلانتیك شمالی باندازه برنامه های جدید نظامی انگلیسها آنهارا دچار حیرت وشگفتی‌کرده‌است

مقامات‌مزبورمیگویند که مسلمانه تنها بریتانیا بلکه‌هیچ کشوری قادربه دفاع‌ازمردم خوددر صورت بروزیك جنك‌اتمی‌وحملات‌شدیدووضع‌حاضر نمیباشدولی امیدواری هست که‌دانشمندان کشورهای غربی طرقی پیدا کنند که بوسیله آنها بتوان در مقابل چنین سلاحهای مخرب‌دفاع کردو انتظار میرود که کوشش متخصصین درآینده نزدیك وقبل‌ازپایان‌برنامه‌نظامی‌جدید بریتانیا به‌نتیجه مطلوب‌برسد.

درهرحال عقیده برآنستکه ممالك غرب‌بجای اعلام عجزو ضعف خوداز دفاع درمقابل‌حملات هیدرژنی متفقاً کوشش نمایندتاوسائلی‌جهت‌دفاع‌مؤثر ازخود تهیه‌نمایند

این‌مطلب‌دلیل آن‌است که‌درواشنگتن نسبت‌بوضع‌بریتانیاآنطور که‌بایدتوجه نمیشود زیرامقامات‌وزارت‌دفاع‌آمریکا بخوبی میدانند که‌قدرت‌بریتانیادرحال حاضر در نیروی‌اقتصادی ونه درنیروی نظامی آن کشور میباشد .

آمریکا بخوبی‌آگاه‌است که اگر

بقیه درصفحه سیزدهم

امشب برنامه دولت جدید درهیئت دولت

بقیه ازصفحه اول

نامزد مدیر کلی بانکملی

درخلال یکی دوروزاخیر برای احراز ریاست بانکملی ایران بجای آقای ناصر که بسمت وزیردارائی انتخاب شده است اسامی عده‌ای شنیده میشدولی ازصبح امروزرسماً اطلاع حاصل شد که آقای کاشانی وزیرسابق بازرگانی نامزد ریاست بانك ملی ایران بنمایندگی مجلس وچون درحال حاضر آقای کاشانی درمسافرت خارج از کشورمیباشد گفته میشود تامراجعت آقای کاشانی بتهران ازآنجهت که تعویقی درکارهاروی ندهد یکی ازمعاونین بانك ملی باسمت کفالت امور بانك را اداره خواهد کرد.

امروزشنیده شد که ممکن است آقای کوهریان این سمت راعهده دارشود.

باحفظ سمت

امروزاطلاع حاصل شد که آقای آقاخان بختیاروزیرجدیدکار با حفظ سمت پیشین بوزارت کارمنصوب گردیده است و کماکان پست ریاست بانك رهنی ایران رانیزبعهده خواهند داشت.

تغییرسازمان وزارت بازرگانی

آقای تجدد وزیرجدید بازرگانی آخروقت اداری روز ۵ شنبه پس از معرفی کابینه بحضور شاهنشاه وشرکت دراولین جلسه هیئت دولت در وزارت بازرگانی حضوریافته ومراسم آشنائی بامدیران کل و رؤسای ادارات بعمل آورد.

دراین مراسم آقای تجدد صحبت مفصلی بااعضای وزارت بازرگانی نمود ودرضمن از آقایان رؤسای ادارات خواستار گردید که تاروز ۱ شنبه (فردا) گزارشی ازوضع ادارات تهیه وتسلیم نمایند.

همچنین وزیر بازرگانی جدید از رؤسای ادارات خواسته است که در گزارش خودتاریخ تاسیس اداره مربوطه وکارهائی که تاکنون انجام شده همچنین نظریه خودرا درباره توسعه یاانحلال آن اداره ابرازدارند تاباتوجه به آن گزارشها تغییرات لازم داده شود.

برنامه وزیرکشاورزی

امروز تیمسار سرتیپ اخوی وزیر کشاورزی ملی بیانانی برنامه کارخودرا درسالن ترویج وزارت کشاورزی باحضور معاونین ومدیران کل وکلیه روساء و اعضای عالیرتبه وزارت کشاورزی تشریح کرد وگفت بایدکارمندان مرکزی بحداقل تقلیل واکثرآنان دراستانها وشهرستانهای کشور برای پیشرفت کشاورزی وراهنمائی زارعین مشغول انجام وظیفه باشند ضمنا کوشش خواهد شد که وضع حقوقی آنان دربنگاهها و ادارات بنسبت وظیفه ایکه انجام میدهند ترمیم شود وحداقل زندگی آنان تامین گردد. وزیر کشاورزی درضمن بیانات خود ازهرگونه توصیه و سفارش در کارهای اداری ابراز تنفر نمودو بااشاره بکارهائیکه دربنگاه جنگلها انجام داده‌اند وعده هرنوع مساعدت وکمك درکارهای اداری رابکارمندان وزارت کشاورزی داد وازآنان خواست که دراجرای منویات ملوکانه که بی اندازه بکشاورزی کشور علاقمند هستند کوشش نمایند تامانند کشورهای مترقی در امر کشاورزی پیشرفت قابل توجهی بدست آید.

وزیرصنایع ومعادن دروزارتخانه

بامدادامروز آقای مهندس شریف امامی وزیرصنایع ومعادن دروزارتخانه حضور پیدا کرد.

ابتدا آقایان روسای ادارات ومدیران کل بوسیله آقای دکترضیائی معاون وزارتخانه معرفی گردیدند. سپس آقای وزیردر پیرامون اهمیت اقتصادیات مملکت گفت دومطلب است که دروضع اقتصادیات ومردم کشور بسیارموثر است یکی کشاورزی ودیگری صنایع ومعادن است. در واقع مردم ازدووزارتخانه کشاورزی وصنایع و معادن برای برای بهبودصنعت ومعدن وکشاورزی انتظاراتی دارندماهم باید سعی بکنیم وضع صنعت و معدن وامورکارخانه‌ها بهبودپیدا کندوصاحبان صنایع ومعادن برای ازدیاد محصول ومصنوع آنها کمك مشودتاسطح اقتصادیات کشوراز این راه بالابرودوخواسته‌های مردم از دستگاه وزارتخانه‌ها آنطورکه شایسته است عملی گردد. بنابراین آقایان روسای دارات هریك پروژه لازم برای منظوریکه بیان شد تهیه و بنظرانتخاب برسانند تانسبت بعملی نمودن آنهااقدام. اگر مشکلاتی دربین باشد رفع وتوسعه خدمت باشد از گفتن آن خودداری میکنم مردم دیگرازوعده خسته شده‌اند وعمل می‌خواهند من حرفی نخواهم زد مگرکاری انجام شده باشد وامیدوارم بتوانم کار مثبتی برای مملکت انجام دهم.

آقای ناصر درپاسخ خبرنگار ما که سئوال کرده بود آیامدیران کل وزارت دارائی را تغییرخواهید داد: اظهار داشت:

من کاربدون مطالعه هرگزانجام نمی دهم واکنون مشغول مطالعه دروضع ادارات وزارت دارائی میباشم چنانچه مامورین کارخودرا بنحو احسن انجام داده باشند تغییر آنهاضرورتی ندارد.

آقای ناصر شایعه انتقال بعضی ازکارمندان بانك ملی را بوزارت دارائی تکذیب کرد وگفت بهیچوجه چنین فکری دربین نیست.

برنامه دولت تهیه شد

ظهر امروزخبرنگارما اطلاع داد که برنامه دولت که قبلا کلیات آن آماده شده بوددرجلسه ایکه باحضورچندتن ازآقایان وزیران درکاخ نخست وزیری تشکیل شدتنظیم وآماده گردیدوعصرامروزدر جلسه هیئت دولت مطرح خواهد شد.

بازدید نخست وزیر

صبح امروزعده‌ای ازآقایان نمایندگان مجلس وچند نفرازرجال در کاخ نخست وزیری حضور یافته وباآقای دکتراقبال نخست وزیر ملاقات کردندوسمت جدید رابوی تبریك گفتند.

انحلال بعضی ازادارات

امروزتیمسارسرتیپ اخوی وزیر کشاورزی ضمن مصاحبه باخبرنگارما گفت که مشغول تنظیم برنامه دقیقی برای ازدیاد تولیدوبهبود وضع محصولات کشاورزی هستم ودرنظر نیست اداره جدیدی تاسیس گردد وحتی درصورت لزوم پاره‌ای از ادارات موجود هم منحل خواهدشد

سرتیپ اخوی وزیرجدید کشاورزی درخاتمه گفت سعی خواهد شد که کارمندان ومتخصصین کشاورزی در شهرستانها مشغول انجام وظیفه شوند و از مرکز متخصصین در مرکز جلوگیری خواهدشد

اطلاع تغییر دولت بخارج

آخرین وقت روزپنجشنبه از طرف وزارت امورخارجه خبر تغییر دولت ایران کاملا هیئت وزیران جدید بکلیه سفارتخانه‌های ایران در خارجه بوسیله تلگراف اطلاع داده شد

شرفیابی وزیرخارجه

قبل از ظهرامروزآقای دکتراردلان وزیرامورخارجه بپیشگاه اعلیحضرت همایونی شرفیاب شد و گزارش امور وزارتخانه‌را معروض داشت

برنامه وزیرکار

قبل ازظهر امروز خبرنگارما با آقای آقاخان بختیار وزیرکار ملاقات نمود ودرباره برنامه وی دروزارت کارسئوال کرد وزیرکار درجواب اظهارداشت: من سعی خواهم کرد سطح زندگی کارگر را بالابرم ووزارت کاررا واسطه بین کارگر وکارفرما قراردهم. بنظر من وزارت کار دستگاهی است که بسیار مهم ووظایف سنگینی بعهده دارد این دستگاه باید کمکهای لازم بطبقه کارگر و کشاورز که استخوان بندی یك مملکت بشمارمیروند بکند.

آقای وزیرکار درباره اجرای قانون کار درکارخانجات اضافه کرد من باتمام قوا خواهم کوشید تا قانون کار در کارخانجات وکارگاهها اجرا شودواگر هم کارفرمائی ازاجرای قانون مزبور در کارخانه خود سرباز زند بشدیدترین مجازاتیکه قانون برای اوتعیین کرده وبراتنبیه خواهم کرد. باید متذکر شوم که فعلا من مشغول مطالعه قانون کارهستم البته اگرنواقصی درقانون وجود داشته باشد از طریق قوه مقننه اقدام بهرفع نواقص مزبورخواهم کرد.

شایعه تغییر استاندارها

امروز دروزارت کشور شایع بود که آقایان رام ومهدوی وجعفری ومهران استانداران فارس وخوزستان وخراسان وبلوچستان ومازندران ازطرف وزیر کشور بطهران احضار شده‌اند وقرار است که تعویض شوند.

ولی از تماسیکه خبرنگارما ظهر امروزباآقای دکترجلالی وزیر کشور حاصل نمود ایشان شایعه مزبوررا تائید نکرده وواظهار داشت که من بهیچوجه بدون مطالعه کوچکترین اقدامی نخواهم کرد. البته کلیه پرونده های استانداریها راخواستهام تامورد مطالعه قراردهم

انعکاس

تغییر کابینه وتشکیل دولت جدید در ۴۸ ساعت اخیر مورد توجه اغلب روزنامه های بزرگ جهان، قرار گرفته است و رادیوهاوخبرگزاریها دراین مورد مطالبی انتشارداده‌اند.

رادیوصدای آمریکاضمن اخبار دشب خودچنین گفت:

تهران-جناب آقای دکترمنوچهر اقبال نخست وزیرجدید ایران اظهارداشته است که تعهدات خارجی دولت را محترم شمرده واز بکارافتادن سرمایه‌های خارجی در کشور تشویق بعمل خواهدآمد.

نخست وزیر جدید دیروزاولین جلسه هیئت وزیران را تشکیل داد.

آقای دکتراقبال اظهار نمودند که دولت اوبرای بهبودی وترقی امور اقتصادی کشور کوشیده وازشرکتهای داخلی تشویق بعمل خواهدآورد دولت ایران بشرکت‌های خارجی برای بکار انداختن سرمایه‌های خوددرایران تضمین خواهدداد.

تمجیدازعلاء ودکتراقبال

تهران - دیروزسناتور مانسفیلد از حزب دموکرات ازجناب آقای علاء نخست وزیر سابق ایران که درگذشته سفیر کبیر ایران درشهرواشنگتن بودند تمجید کرد.

سناتورمزبور گفت که آقای علاءاز دوستان قدیمی آمریکااست.

وی همچنین ازجناب آقای دکتر اقبال نخست وزیر جدید که سال گذشته بآمریکا مسافرت کرده بود تمجید کرد.

مشارالیه افزود که آقای دکتراقبال فرصتی بدست آورد تا امریکا را کاملا بشناسد.

سناتور مانسفیلد اظهار داشته که انتصاب آقای اقبال به نخست وزیری بایستی مایه رضایت ایرانیان وامریکا باشد.

واشنگتن-قرار است امروز (دیروز) ساعت نیم بعدازظهر بوقت واشنگتن تیمسار سرتیپ علی اکبرضرغام وزیر جدید انحصارات وکمرك با هواپیما عازم تهران گردد.

سرتیپ ضرغام ازچند ماه گذشته درآمریکا مشغول مسافرت بودند.

درصورت لغو حکومت نظامی

رادیو کراچی - تهران-امروزبرای اولین باراز زمان جنك دوم جهانی، حکومت نظامی درشهرتهران وحومه ملغی گردید.

الغای حکومت نظامی درتهران کمی پس ازشرفیابی نخست وزیرجدید بحضور اعلیحضرت شاهنشاه ازطرف فرماندار نظامی اعلام گردید.

دراینجا یادآورمیشود که آقای دکتر اقبال گفته بودند اگرحکومت نظامی در کشورملغی شوداوحاضرخواهد بود کابینه جدید خودرا درایران تشکیل دهد.

آقای دکترمنوچهراقبال نخست وزیر جدید ایران اظهارنمودند که اولین وظیفه اودرمقام نخست وزیری ایران اینست که حکومت نظامی راملغی نماید آقای دکتراقبال دیروزدرتهران گفتند سیاست دولت جدید براساس کاراستوار است وتنهادرسایه کارمیتوان فقروبدبینی راازبین برده سطح زندگی مردم رابالا برد.

آقای دکتراقبال افزود که باوجود منابع سرشارمنجمله نفت دراین کشور دلیلی وجودندارد که مردم ایران دچار فقروتنگدستی باشند.

برنامه رادیو شما

صدای آمریکا-بخش فارسی

صدای آمریکاهرشب ازساعت ۷ تا ۱۰ بعدازظهربرنامه‌های جالب ومتنوعی روی امواج ۱۳-۱۶-۱۹- و۲۳۸ متر متوسط بشرح زیرپخش مینماید:

از ۷ تا ۷٫۳۰ بعدازروزانه

- کاروان موسیقی
- ساعت شنوندگان
- برنامه هنری وفرهنگی

ازساعت ۷٫۳۰ تا ۸ بعدازظهر روزانه

- خلاصه اخبار
- شنیدنی‌ها
- بهداشتی وپزشکی

از ۸ تا ۸٫۳۰ بعدازظهر

(برنامه ساعت ۷ تا ۷٫۳۰ از کشتی کوربرتکرارمیشود)

ازساعت ۸٫۳۰ تا ۹ بعدازظهر

- اخبار
- نظری بسیاست خارجی
- تفسیر سیاسی

ازساعت ۹ تا ۹٫۳۰ بعدازظهر

(برنامه ساعت ۷ تا ۷٫۳۰ تکرارمیشود)

از ۹٫۳۰ تا ۱۰ بعدازظهر

(برنامه ساعت ۸٫۳۰ تا ۹ بعدازظهر تکرارمیشود)

شنبه‌ها- کاروان موسیقی- ساعت شنوندگان- اخبار

یکشنبه‌ها- کاروان موسیقی - مرزهای دانش- برنامه پرسش وپاسخ نظری بسیاست خارجی

دوشنبه‌ها - کاروان موسیقی - هنری وفرهنگی- تفسیر اخبار

سه‌شنبه‌ها - کاروان موسیقی- ساعت شنوندگان

چهارشنبه‌ها-کاروان موسیقی- جهان سینما- شنیدنی‌ها

پنجشنبه‌ها- کاروان موسیقی- بهداشتی وپزشکی- اخبار

جمعه‌ها - کاروان موسیقی - مجله علمی- برنامه حوادث جالب

ورود

آقای علی آزاد فرازی که ایام عیدرا بعتبات عالیات مسافرت کرده بودبتهران مراجعت نمود.

آقای حسین فرازی از مسافرت باعتاب مقدسه بتهران بازگشت.

آقای عبدالکریم عموئی که درایام عید بعتبات جنوب سفر کرده بودبتهران مراجعت کرد.

خروج

آقای علی اصغر امامی اهری رئیس تعاونیات متوسطه ورئیس دانشسرای مقدماتی تهران بدعوت دولت امریکا جهت مطالعه درامورتربیتی وآموزشی بآنجا رفت.

اطلاعات کودکان

مجله محبوب ودوست داشتنی کودکان عزیزایران است

ازفرهنگیان محترم دعوت می کنیم

که برای توزیع مجله اطلاعات کودکان درمدارس باماهمکاری کنند

صبح امروز تابلوی

بقیه ازصفحه اول

آنگاه سرپرست شهرداری تهران پس ازتشکر ازاقدام وزارت دارائی قول داد که شهرداری تهران بزودی محل رسومات راتبدیل بپارك زیبائی برای کودکان خواهد نمود.

سپس کلیه حاضرین در کناردررسومات رفتندوطی مراسمی یکی ازرفتگران شهرداری تهران تابلوی رسومات راپائین کشید.

دراین هنگام کلیه اهالی که درآنجا حضورداشتند بنام شاهنشاه هورا کشیدند

آنگاه رفتگران شهرداری باکلنگ باجه نگهبان رسومات رادرمیان هلهله وشادی اهالی خراب کردند.

درپایان، صورت مجلس تحویل رسومات ازطرف وزارت دارائی بشهرداری تهران تنظیم وبامضای سرپرست شهرداری تهران ومدیر کل درآمدهای داخلی وزارت دارائی رسید.

پارك کودکان

نقشه برداری محل رسومات برای احداث پارك کودکان ازطرف شهرداری تهران خاتمه یافته است وبقرار اطلاع در دوهزارمترمربع ازمحل مزبورمدرسه‌ای احداث خواهد شد.

همچنین شهرداری تهران سفارش خرید لوازم واسباب بازی اطفال را بخارج سفارش داده است واین لوازم بزودی ازخارج وارد خواهد شد.

محل جدید

محل جدیدرسومات دراسلك آماده شده است ولوازم رسومات از محل فعلی بآنجا منتقل خواهد شد.

سارقین مسلح بفرودگاه

بقیه ازصفحه اول

خبرنگارما از اهواز جزئیات این حادثه‌را بوسیله تلگراف بتهران مخابره کرده است که ذیلا ازنظرخوانندگان محترم میگذرد.

سرقت اموال

نیمه شب پریشب (پنجشنبه پانزدهم فروردین) هنگامیکه نگهبانان فرودگاه کشوری اهوازمشغول انجام وظیفه بودند ناگهان عده‌ای سارق بقصد سرقت اموال فرودگاه کشوری درحالیکه همه باسلاحهای آتشین مسلح بودند به فرودگاه حمله میکنند. بمجردحمله سارقین بلافاصله نگهبانان فرودگاه برای مقابله باسارقین اقدام میکنند ودر نتیجه زدوخوردی بین سارقین ونگهبانان درمیگیرد.

صدای شلیك تیرسکوت نیمه شب‌را برهم میزند ونگهبانان برای مرعوب ساختن سارقین اقدام بشلیك تیرهوائی میکنند وسارقین نیزبخاطرپیش بردن منظورخود بطرف نگهبانان تیراندازی مینمایند ودرنتیجه یکی از نگهبانان فرودگاه بنام اسکندرامینی درائراصابت تیرازپای درمیآید.

سارقین متواری شدند

درهمین موقع که نگهبانان سرگرم زدوخورد باسارقین بودندجریان حادثه بژاندارمری اطلاع داده میشودوبلافاصله عده‌ای ژاندارم خود را به فرودگاه میرسانند با ورود ژاندارمها سارقین بدون اینکه موفق شوند کوچکترین دستبردی به اموال فرودگاه بزنند متواری شدند. بطوریکه اطلاع حاصل شده است سارقین تاکنون شناخته نشده اند ومامورین ژاندارمری اکنون در تعقیب آنهامیباشند. صبح دیروزپزشك قانونی وبازپرس دادسرای اهواز درمحل حادثه حاضر شدند وپس از معاینه جسد اسکندرامینی نگهبان فرودگاه اجازه دفن صادرمیشود. خبرنگارما درپایان گزارش خود اضافه میکند این حادثه اکنون ازطرف مامورین تحت تعقیب قرارگرفته واظهار امیدواری میشود که تاچند روز آینده سارقین مسلح دستگیر شوند.

سینما برای کودکان

دیروزازطرف برنامه کودك رادیوتهران ۱۵۰۰ کودك بسینما دیادعوت شدند تافیلم لله بچه‌هارا که دارای جنبه‌های آموزشی برای کودکان است ببینند مدعوین از کودکانی بودند که اولیای آنان کمترتوانائی خرید بلیط سینما برای کودکان خوددارند.

این ۱۵۰۰ بلیط از طرف سینمای نامبرده بطورمجانی دراختیار برنامه کودك رادیوتهران قرارگرفته بود.

درپایان، نامه نیزازطرف سینمابهر یك از کودکان یك بسته شیرینی داده شد.

با کمال تاسف فوت مرحومه بانو عبدالهی‌را باطلاع بستگان ودوستان میرسانیم مجلس ترحیم روز ۱ شنبه فردا درمسجدآب منگل ازساعت ۸ تا ۱۱ بعدازظهر منعقد می‌باشد وختم زنانه درمنزل آن مرحومه روز ۱۹ فروردین از ساعت ۸ تا ۱۱ بعدازظهر منعقداست.

اسمعیل عبدالهی - حاج میرزاعلی اصغر کنمانیا - حاج آقامیرمدیرالسادات - عبدالله عبدالهی - حاج علی اکبر قانع - رضاعبدالهی

آ-۹۳۶

بازماندگان آنمرحومه مصیبت وارده‌را تسلیت میدهیم.

کارکنان دستان اعتصام ازمصیبت وارده بخانواده محترم سید احمدیان بخصوص همکارمحترمه بانوزهرا سید احمدیان بی‌نهایت متاسف و تسلیت عرض مینمایند

آ-۸۵۵

از طرف کارکنان - غلامعلی وهاجی

پزشکان، کارمندان بیمارستان نجات بانهایت تاثرفوت پدربزرگوار بانو دکتر فرمهر دارو ساز بیمارستان نجات‌را بخانواده آنمرحوم بخصوص بخانم دکتر فرمهر تسلیت گفته بقاء عمر بازماندگان را از درگاه ایزدمتعال مسئلت مینمایند.

۹۰۳-۱

معذرت وتشکر

ازآقایان محترم دورونزدیك ازتهران ورشت ولاهیجان لنگرود رودسر رانکوه شهسوار وغیرهمخصوصاً جامعه محترم و کلاعداد گستری که درتعزیت و تسلیت فقدان ناگهانی فرزندم مرحوم حسین آرسته کتباً وتلگرافا وحضوراً بذل توجه ودرسوگواری شرکت فرمودند نهایت متشکرم

آ-۹۰۴ شریف العلما بنی مهد

آگهی برای اطلاع کلیه صاحبان سینماها و عموم اهالی تهران

با اینکه طبق تصویبنامه شماره ۱۴۷۷۲-۴ ۱۳۳۳/۳/۱۹ وزارت کشورحداکثرهای بلیط درسینما های درجه یك بیست وپنج ریال تعیین گردیده معهذامشاهده میشود بعضی ازسینماها مخصوصا سینماهای جدید التاسیس بعنوان لوکس بودن سینما مبادرت بفروش بلیط سی ریالی جهت لژ مینمایند.

چون فروش بلیط سی ریالی بطورکلی درسینما هامرخلاف مفادتصویب نامه صادره میباشد بنابراین بدینوسیله بکلیه صاحبان سینماهااخطارمیشود که ازفروش بلیط سی ریالی خودداری نموده وضمنا ازعموم خریداران بلیط نیز تقاضا میشود بمحض مشاهده فروش بلیط سی ریالی درهریك از سینماها مراتب رابشهرداری تهران ویا اداره کل خواربار واصناف اطلاع دهند تا متخلفین طبق مقررات تحت تعقیب قرارگیرند.

آ-۹۲۴ شهردار تهران

پودرجدید فاب اعجازمیکند

فاب

لباس شمارا ازهرصابونی درونیا تمیزتر می شوید

پس ازشستشو با فاب تمام لباسهای شما چه سفید چه الوان تمیزتر وخوشرنگ ترمیشوند، زیرا فاب صابون نیست که اثرات صابونی آن باآب کشیدن پاك نشده ولباسهای سفید شمارا تاروزهای روشن را تیره کند فاب حتی درآب شور وسرد هم خوب کف میکند. با فاب احتیاجی به لاجورد نیست. لباسهائی که با فاب شسته میشوند، سفیدتر ودرخشنده‌تر میشوند حتی لباسهای پشمی نرم مانده وحالت نوی خودرا ازدست نمیدهد. فاب لباسهای شمارا منظرتمیزتر مینماید و دستهای شمارا درخشنده‌تر نمیکند

شستشو با فاب خیلی آسانست - فقط ازسه دستور فاب پیروی نمائید

یك قاشق چای خوری فاب درهرچهار لیتری آب ریخته ولباسهارا درآن بخیسانید فاب بلافاصله درآب شور وسرد حل شده وچرك وکثافات لباسهارا فوراً پاك میکند

روی هرلکه چرك قدری فاب ریخته وبا دست بمالید، بایکبار آب کشیدن خواهید دید که چگونه فاب لباسهای شمارا بطور معجزه آسا تمیزتر وسفیدتر کرده است.

با لباسهایتان رابپهن کنید واز تمیزی و درخشندگی آن لذت ببرید

فاب یکی دیگر از محصولات کارخانه کلگیت پالمولیو آمریکا است.

همین امروز فاب بسته آبی رنگ را آزمایش نمائید

F-55-11-PH

آ-۷۸۰

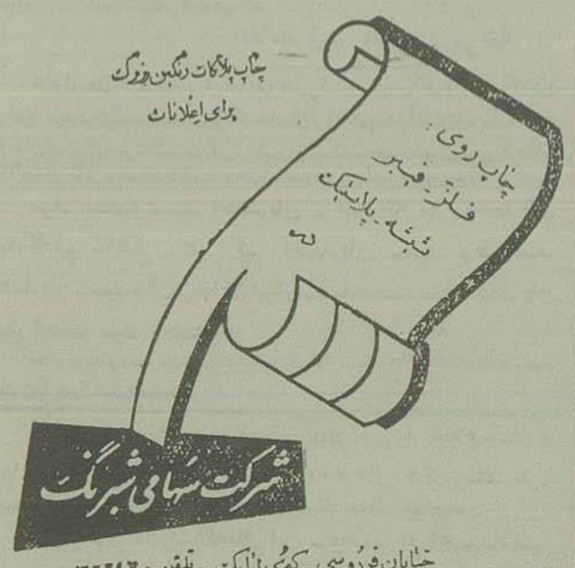

خیابان فردوسی - کوچه اناپك - تلفن ۳۲۲۸۷۰

۱-۶ آ-۵۱۰ «کانون طوطی»

نمایش کمدی موزیکال شاهزاده خانم سمرقند توام باساز، آواز، رقص (تحت نظر رخشانی)، باشرکت رخشانی، زندی وکوتاهترین مردجهان رشید بانضمام کنسرت باشکوه بانو مهوش و ارکستر بهرام حسن‌زاده در تآتر شهرزاد

در تآتر شهرزاد

آ-۸۷۰ ۱-۱۵

اطلاعات

انتقاد

از : حکیم‌الهی

هر کی سی خوس .؟!

یعنی هر که برای خودش !

این جمله که عین تلفظ آن همانست که درعنوان نوشته‌شد متعلق بیکی از طوایف ایران است که از روزگاران قدیم بنابقانون جنگل زندگانی خودرا تابامروز بهمان کیفیت ادامه‌داده وبا راهزنی و یورش بدهات نان و آبی بدست میآورند •

روش کار اینان گاهی چنین است که اموال یغماشده را روبهمریخته وبعد خان بنسبت فداکاری افراد بین آنان قسمت میکند و گاهی نیزخان میگوید بچاپید وهر کس هرمقداری که‌چاپید متعلق بخودش میباشد •

ازاین عمل جمله «هر کی سی‌خوس» یك ضرب‌المثل قدیمی راتشکیل میدهد یعنی هر کس بفکرخود و هر کس برای خود •

خوشبختانه این قبیله که نویسنده‌نیز یغماشده آنان است وبهمان جهت به تهران آمد در نتیجه تشکیلات و مرکزیت شاهنشاه فقید تقریبا از آن عوالم توحش دست برداشته ودیگر بیغمای علنی دست نمیزنند ولی‌چون شاهدرفتار آنان بوده‌ام ازاینرو میخواهم ضرب‌المثل فوقرا باجریان اجتماعی امروز ایران تطبیق نمایم وبگویم خان بدبختی اجتماعی ایران دستورحمله «هر کی سی‌خوس» را بکلیه افرادایرانی داده‌است باین‌معنی که من سی‌خوم یعنی برای خودم تنقیدمیکنم و کیل مجلس برای خودش مصائب‌را تشریح می نماید .

رئیس دولت ومتصدیان دولتی برای خودشان تبلیغات نموده‌وقوانین‌ومقررات میگذرانند وعلیه فساد ودزدی‌ورشوه مدعی مبارزه‌اند •

ـدزدان و فاسدین نیزبرای خود تشکیلات دادند و بکارخود ادامه میدهندروزنامه‌هانیز برای‌خودهرچه بخواهندمینویسند دادگستری برای خودش‌مشغول ریشه کن کردن‌غصب اراضی‌وظلم‌وستم‌است.

مالك برای‌خودش مستاجررا بیرون کرده‌واورابیدبختی‌میکشاندوهستیش‌را بیادمیدهدوبرای‌خودش‌شکایت‌میکند.

مقاطعه‌کار مشغول‌دزدی‌است‌کارفرما هم‌برای‌خودش ناظر خارجی استخدام میکند واوهم برای خودش مشغول جیب‌پر کردن‌میشود.

فلان دستگاه نیزبرای خودش‌ندای اصلاحات میدهد وهمه‌روزه‌صدهانفر را مجازات وبقول‌خودهزاران‌عملیات نجات‌بخش‌انجام‌میدهد وبالاخره‌چرخ اجتماعی مابا کمال قدرت بافلسفه هر کی سی خوس میچرخد‌ـقاضی‌سی خودـدزدی‌سی‌خودـفسادسی‌خودمبارزه هم‌سی‌خود .

نکته اینجااست که در اینگونه یغماها وقتی افراد برمیگردند برای نشان‌دادن‌زرنگی ومهارت خودمدعی میشوند که مقادیر ومبالغ بسیاری سی خود دست‌و پا کرده‌اندودروغ‌و اغراق‌شروع‌میشود•

مثلایکنفر که‌یك‌اسب‌دزدیده‌است مدعی‌میشود که‌یك کله گوسفندو گاو واسب‌رابدست آورده‌است‌وچون‌موجبی نیست که‌بصحت‌وسقم گفتاراورسیدگی شود کم کم معروف میشود که فرضا خواجه‌مهدی‌صدمیلیون‌تومان‌دریغمای هر کی‌سی خوس بدست آورده است عین‌همین‌ادعاها در نحوه تبلیغات‌مادر جرائدودرمجلس و در بلندگوهای دولتی‌مشاهده‌میشود ریشه‌فساد کنده شده‌است.رشوه‌ازادارات‌رخت‌بربسته‌است

درنتیجه فعالیتهای‌شبانه‌روزی‌مقامات دولتی‌عدالت‌باندازهٔ گسترده‌شده‌است که‌گرگ‌ومیش‌بایکدیگرآب‌میخورند.

ازآنطرف ماهم فریادمیزنیم فساد همه‌رافراگرفته و یکقدم اصلاحی برداشته‌نشده‌است‌و.و.و. تنها کسانیکه گوششان‌بما بدهکاریست‌فاسدین‌وتبه کاران‌است‌و البته‌حق‌هم دارند زیرا وقتی‌میبینندمقامات تبلیغاتی بدروغ سی‌خودتبلیغ‌میکنندومقامات‌دیگرسی خوددست وپامیشمایندو بالاخره‌محدود وثغوربکدیگر تخطی‌نکرده‌وحریم‌هر طبقه‌بجای خود محفوظ است داعی ندارند که‌ازفلسفه‌هر کسی‌خوددست‌بر دارندوبفلسفه همه‌برای‌اجتماع‌ومصالح جامعه‌بگرایند .

شماوقتی‌به‌تبلیغات‌وادعای‌سخنگویان دولت گوش میدهید تصور میکنید ایران رشك‌برین است‌وازطرفی‌چون وارداجتماع میشوید‌میبینید‌فساداز‌صدر تاذیل رافراگرفته‌است‌وحرف‌فاسدبا فسادومدعیان مبارزه‌باآنهامحفوظ و مستقل‌مانده است .

نامه‌های خوانندگان

سندیکای کارخانه‌های اصفهان

طی تلگراف‌مبسوطی‌شکایت‌میکنند که‌وزارت دارائی بعنوان‌عدم‌تمرکز سرمایه های کوچك برای شرکت های سهامی عملی نشده بخشودگی های مالیات شرکت‌سهامی‌رالغو کرده است درصورتیکه چه‌درتهران وچه‌در شهرستانها اقدامات مهمی‌برای‌عملی شدن این‌منظورانجام گرفته‌است‌تقاضا داریم‌موضوع‌موردرسیدگی‌قرار گیرد.

کارمندان روز مزد

شهرداری‌بندرشاه‌شکایت‌دارند که‌ماهی ۱۲۰ تومان کفاف ده‌روززندگی آنها رانمیدهدو ناچاربقیه‌بیست روزرابقرض برگذارمیکنندومبالغی مقروض‌شده‌ا بنابراین تقاضادارندفکری‌برای‌حقوق آنهاشود•

آقای‌عابدین شاهی

شیشه بر خیابان قزوین‌شکایت دارد که مغازه‌او راازدستش گرفته‌اند چون‌مالك‌متنفذ است کسی بحرف اوگوش نمیدهد تقاضا داردمقامات مربوط‌توجهی‌بحال اوبنمایند.

آقای جـواد نیکخواه

(مقیم‌مشهد)نامه‌شماراجع‌بشرکت... رسیدچون‌موضوع‌جنبهٔ‌ادعا دارودلیل ومدرکی هم‌ارائه‌نشده درج‌آن‌بیمورد بنظررسید.

گل آفاد نیادار

زندانی‌بندرپهلوی شکایت‌دارد که در اثرتبانی خانه‌نی و پوشالی‌بنده را ازدستم گرفته‌اندخودم را بزندان انداخته‌اند ازدادگستری بخواهیددقیقا بشکایاتم‌رسیدگی کنند.

آقای‌یحیی تدین کارمنداداره

حسابداری وزارت‌راه مینویسد مبتلا بپهلوددردسخت‌شدم خانم‌خودرابادفترچه بیمه خدمت آقای‌دکتر ... پزشك قانونی بیمه فرستادم که بعیادت من بیآئید آقای‌دکتربا‌آنکه پزشك‌بیمه است‌میگویدتاوبزیت‌ندهید نمیآیم.

آیااداره‌بیمه‌بااین‌پزشك چه‌میکندو جواب‌بیماران بیمه‌شده‌را چه‌میدهد؟

آقای رضا کمالی مینویسد

که‌بتازگی بیماری‌پروژه‌در ادارات‌و موسسات‌ماپدیدآمده باینقسم که‌هنوز یك‌کاری‌را تمام‌نکرده پروژه کاردیگر رامطرح‌میکنندمثلاپیش‌ازاتمام‌ساختمان بیمه‌تمام‌شهرداری بفکرساختن بلوار کرج برمیآیند وهنوزدبستانها اصلاح نشده دبیرستانها ودانشگاه‌را توسعه میدهند وبااین‌برق‌رسوا برای‌تلویزیون نقشه‌میکشند .

ساکنین خیابان امین الدوله

(وحیدیه)تقاضادارند که شهرداری‌برای اسفالت وآب آشامیدنی‌آن خیابان اقدامی‌بکند وهمچنین وزارت‌فرهنك یك‌دبیرستان درآن‌محل‌تاسیس‌نماید که‌دانش‌آموزان ازرفتن‌بخیابان‌های دوردست آسوده‌شوند .

آقای‌مستوفی ضمن نامه

مبسوطی‌پیشنهادمیکند که برای‌رفاه حال عموم وازدیاد قوه خرید مردم، باید عوارض نان‌و گوشت وقندوچائی وبرق‌و کرایه‌اتوبوس‌وامثال‌آن‌بحداقل پائین بیاید .

ثانیاً برای اینکه ازافراط‌و تفریط در بودجه مملکت جلوگیری بعمل آیدلازمست دیوان محاسبات بمعنای واقعی درکلیه‌امور مالی‌نظارت کند•

زارعین قریه ارزنـه

وبلوك‌رومین‌دشت اصفهان از کوهپایه طی‌تلگراف مفصلی‌شکایت‌دارند که‌بر طبق‌ماده‌دوبند(د)قانون‌مالیات بردرآمد مصوب۱۶ فروردین۳۵ درآمد های حاصله از کشت و برداشتی که خود زارعین‌مباشرکار آن باشد ازهرگونه مالیاتی معاف میباشندمعذلك دارائی اصفهان مارا تحت‌فشارقرارداده‌مالیات مزبوررا مطالبه میکنند وتردیك است ازفشار مامورین خانه‌های سیلزده‌را رها کرده سربصحرابگذاریم.

سکنه ناحیه یك و دو

همدان شکایت‌دارند که شرکت‌برق ناگهان بفکر تعویض کنتورهاافتاده ودرصدد است‌مبالغی ازمشترکین‌پول کنتوربگیرد درصورتیکه کنتورهاهیچ عیب وعلتی‌ندارد .

تقاضاداریم تذکر بدهید مقامات مربوط از این اجحاف‌شرکت برق ممانعت کنند.

نامه‌ای بامضای عده‌ای از

اهالی تبریز رسیده و طی‌آن شکایت کرده‌اند که‌پاره‌ازسینماهای این‌شهر بیش‌از ظرفیت بلیط میفروشند ودر نتیجه‌برای مردم‌تولیدزحمت‌میکنند. لذاتقاضا دارند شهرداری تبریز باین موضوع‌توجه کندوسینماها راموظف سازد که‌بیش‌از ظرفیت‌بلیط نفروشند.

جعفرخان جهانگرد در صحرای افریقا

نقاشی غیر

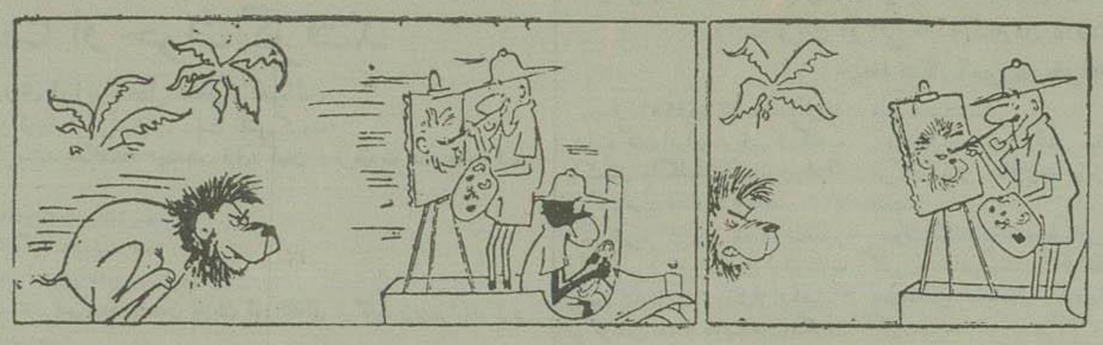

از اینجا و آنجا

فلج اطفال هم فایده دارد

میس الیانور ماکدونالد که‌در آزمایشهای پزشکی‌امریکاشرکت‌دارد اظهارداشت :

پس‌ازآزمایشهای متعددی که‌بعمل آمدثابت شد که‌مبتلاشدن‌به«ویروس» فلج‌اطفال شخص‌رادربرابرمرض‌سرطان محفوظ میدارد وبدن‌انسان دارای مقاومت‌در برابرسرطان‌میشود.

این‌فکر پس‌ازآن‌آزمایشهائی که روی‌چهارده‌نفر ازمبتلایان‌به سرطان و۸۲۸نفر ازمبتلایان‌به‌فلج‌اطفال‌بعمل آمدبوجود آمد.

دراین‌آزمایشها معلوم‌شد که فقط سه‌نفر ازمبتلایان بمرض سرطان، مبتلابه‌فلج اطفال‌هم‌هستندولی‌هیچیك ازمبتلایان‌به‌فلج‌اطفال مبتلابه‌سرطان نبود.

گوساله‌ای که دوسر دارد

تاکنون حیوان عجیب الخلقه زیاد بدنیاآمده اندولی همه‌آنها بلافاصله یادرمدت کوتاهی مرده‌اند ولی۳سال قبل‌درتردیکی تریپولی درشمال‌افریقا گوساله‌ای‌متولد گردید که‌دوسرداشت وبرخلاف انتظار تاکنون زنده‌مانده است.

این گوساله باهر دوسرخود میتواند غذابخورد ولی‌فقط‌یك‌لوله مری‌دارد•

صاحب این گوساله گرچه ابتدا از بوجودآمدن اوناراضی بودولی ازقبل اواستفاده فراوان‌برده‌است زیراموفق شده‌است‌باآن دربیشتر ممالك‌اروپائی وشمال‌افریقا برای‌شرکت درنمایشگاه هاوکارناوالها گردش کند.

میلیونر چندساعته

اخیراشخصی بنام «تروی» درشهر «دیلاویر» آمریکابرای‌چندساعت‌میلیونر شدو قضیه وی زبانزد عام و خاص گردید

وی‌مبلغ‌سه دلارازیك کمپانی‌طلب داشت‌وانتظارمیکشید که‌چك مبلغ مزبوربوی‌برسد

هفته گذشته چك‌مزبوربدستش‌رسید ولی‌مبلغ آن‌سه‌میلیون‌وسیصدهزارو سه‌دلاربود.

وی‌ازخوشحالی‌درپوست نمی گنجید وازشدت‌ذوق‌وشوق اثاث محقرخانه کوچك‌خودراخرد کردودر کوچه‌ریخت ورقص کنان بطرف‌بانك‌رفت وچك‌را بدست‌متصدی‌باجه‌داد

متصدی هم‌آماده پرداخت وجه‌بود که‌یك تلفن‌اورا ازاین‌امربازداشت

شرکت بوسیله‌تلفن به‌بانك اطلاع داد که‌درچك مزبوراشتباهی رخ‌داده وسه‌میلیون وسیصد هزار دلاراضافه برمبلغ‌اصلی نوشته‌شده‌است.

تروی‌ازشنیدن این‌خبر بیهوش شدو روی‌زمین‌افتادزیراهم ثروت بادآورده راازدست داده‌بود وهمه‌اثاث‌منزل‌خودرا

مغز الکترونی جدید

اخیرادانشمندان وعلمای دانشگاه نیویورك برای‌حل‌مسائل‌علمی‌واشکالات کارخودمغز الکترونی جدیدی بکار میبرند .

این‌مغز الکترونی ،دانشمندان را درحل‌مطالعات مخصوص‌ستارگان و فشفشه‌ها و همچنین پیش‌بینی های هواشناسی کمکهای زیادی میکند.

جدول کلمات‌متقاطع شماره ۵۹۴

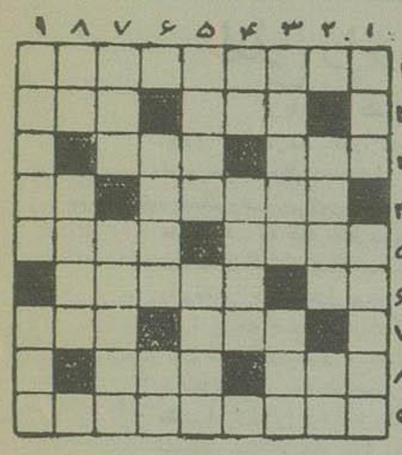

افقی: ۱ـ تادنیا دنیا است۲ـ نیستی‌ـشیرین وخوشگوار ۳ـ پلوی شله کوفته‌ـ معمولا از دیوار بالامیرود۴ـ آنچه مربوط باجناس لطیف است‌ـلنگه۵ـ منسوب عروس آسمان است و ساکن‌دریا۱ـ از القاب ابلیس۶ـ کودك‌بازبکوش دبستانی‌میزندـ از بیماری های‌جهاز هاضمه که مخصوصاًدرمورد اطفال خطرناکست۷ـ ازانواع محاسن‌ـغارت وچپاول ۸ـ یکی‌از خطوط هندسی‌ـ تاچندهفته‌پیش‌برسر هر کوی‌و گذرجار میزدند ۹ـ آشفته‌است وبی‌نظم‌وترتیب.

عمودی: ۱ـ کوهیکه بیشتردر مورد استحکام وقدرت وشکست‌ناپذیری استعمال‌میشود۱ـ پذیرفته‌شده۲ـ البته ازآن سرکارعالی‌هم شریف‌است‌ـ تمناك ۳ـ گنج‌ـ سرنشین‌سربراه۴ـ ضمیربست‌ـ محبوب‌محمود۵ـ گلی‌است والبته هم‌میمیرد‌ـ انبارغله۶ـ اگردر سینه‌آسمان‌میدرخشد پس‌دردل‌ترسوچراآب میشود۷ـ تکرار یکحرف۷ـ ازبستنی‌های غیرخوراکی‌ـ حیوان۸ـ این‌نیز ضمیربست‌ـ گلوله کوچك‌گر دوغلطان‌برای‌بازی کودکان۹ـ حرف‌زشت‌ـ بالای سرشمانشسته ولی‌مشکل‌توان‌دید.

حل جدول شماره ۵۹۳

افقی : ۱ـ مردم‌داری۲ـ یساول‌ـ سمن۳ـ خاـ مام‌ـ تا۴ـ طلب ـ کوچه۵ـ وهله‌ـ زفاف۶ـ خاش‌ـ تما۷ـ لم‌ـ لین‌ـ تم۸ـ هیچ‌ـ بقالی۹ـ غنچه‌ودلال•

عمودی: ۱ـ میخ‌طویله۲ـ رساله‌ـ میغ۳ـ دا‌ـ بلخ‌ـ جن۴ـ موم‌ـ هال۵ـ دلاك‌ـ شب‌بو۶ـ موزـ نقد۷ـ دس‌ـ چفت‌ـ ال۸ـ یمن‌ـ امتلا۹ـ نام‌فامیل

تشکر وسپاسگزاری از پزشکان محترم بخش میرزاده بیمارستان پهلوی

دراین‌هنگام که بستربیماری رانرك میکنم وظیفه خود میدانم که از استاددانشمندوعالیقدر کرسی‌جراحی‌دانشکده پزشکی‌جناب‌آقای‌دکتر پزشکان وهمچنین‌جناب‌آقای دکترقدسی‌وآقای دکترفروزان‌پیوروسرکارخانم زندناظم فنی وپزشکیاران‌محترمه که درتمام مدت بیماری مشمول الطاف وتوجهات بیشمارشان‌بوده‌ام سپاسگزاری‌نموده توفیق‌خدمت‌آنان را بجامعه پزشکی و مردم ایران‌ازخدای‌بزرك مسئلت مینمایم . آ‌ـ۷۷۷

دانشجوی پزشکی ـ کاظم سامی، کرمانی

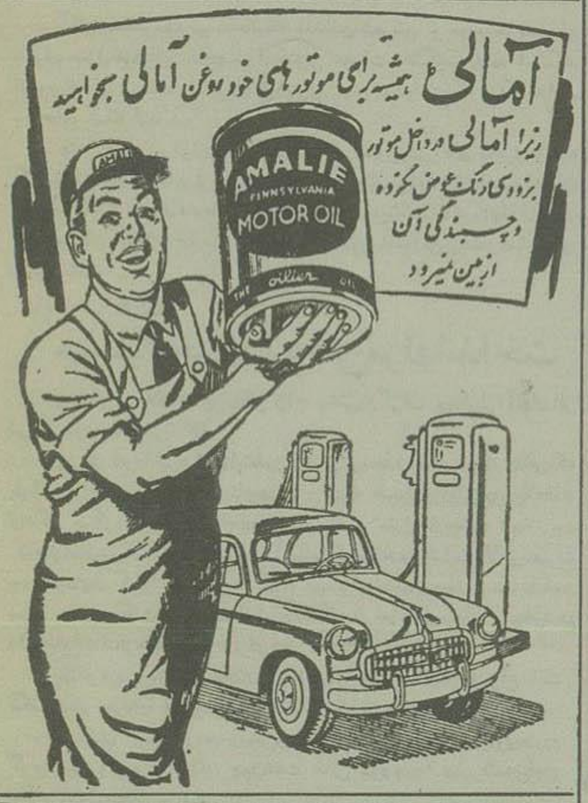

خضاب جمالیه
میلیونها نفر برای مشکی کردن موهای سفید
فقط خضاب جمالیه مصرف مینمایند
فروش درتمام داروخانه های کشور

Bialaddin
چراغ رومیزی ت ۲۰
بای ـ آلادین
نوراین چراغ درخشان سفید وبی‌لرزش است با کمی بیش ازیك چارك نفت ۱۱ ساعت لاینقطع میسوزد. بی‌دود، بی‌بومواظبت نمیخواهد گاه گاهی تلمبه زده‌شود. بدون زحمت وکاملا بی‌خطراست

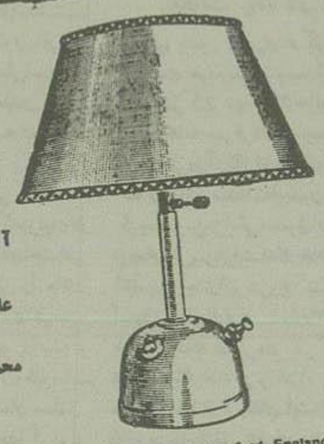

نمایندگان مجاز
آ. یونسی وپسران
علی خسرو شاهی
محمود پورغدیری
Aladdin Industries Ltd., Aladdin Building, Greenford, England.
آ‌ـ۸۱۶

آ‌ـ۷۷۰

دائره بازرگانی سفارت لهستان

بدینوسیله باستحضار مراجعین محترم میرساند که‌محل‌دائره‌از کوچه صبا بخیابان بهار کوچه سمنان انتقال یافته است تلفن ۳۶۱۷۸
آ‌ـ۶۰۶ ۳ـ۳

اکنون ك . ال . ام
۳ پرواز در هفته
دارد
حرکت‌ساعت ۸٫۵۰ صبح‌روزهای
یکشنبه ـ سه‌شنبه ـ چهارشنبه
به‌آژانس های مجاز مراجعه فرمائید

تهران تراول	تلفن : ۳۱۸۹۱
شرکت اسکای‌ویز	تلفن : ۴۷۸۵۷
شرکت‌پرس‌اکسپرس	تلفن : ۳۴۲۹۱
شرکت‌ساتی	تلفن : ۳۱۷۳۶
شرکت‌لوانت‌اکسپرس	تلفن : ۳۷۲۷۰

KLM ROYAL DUTCH AIRLINES
آ‌ـ۸۲۲

در کلاسهای جدید

دائمی‌یادر کلاسهای فوق‌العاده (که برای‌امتحانات پنج وشش ادبی و کنکورحقوق وادبیات دائرشده‌است) شرکت کنید تازبان عربی وقرائت و قواعدآنرا بطورصحیح وکامل بیاموزید وموفقیت خودرا درکلیه امتحانات عربی‌تضمین‌نمائید . آ‌ـ۸۳۸

دروازه‌شمیران ـ انتهای‌فخرآباد ـ دارالعلوم‌العربیه

دفتر مونتاژ ایران

مشاوره فنی ـنصب ماشین آلات‌و تاسیسات برق تحت‌نظرمهندس‌ایرانی بابیست‌سال سابقه‌عمل،نشاط‌شاه آباد پاساژ علمی تلفن۳۴۸۴۴
آ‌ـ۴۶۱ ۵ـ۵

(فندق‌العسکریین)
مهمانخانه نو
بهترین ساختمان جدید وسایل آسایش واردین‌محترم ازهرجهت آماده میباشد
باطمین دوب قرا
(جابرواحدی)
آ‌ـ۲۱۲ ۲۰ـ۸

در هر گوشه وکنار ایران که باشید ودرتمام مدت سال
یخچال الکترولوکس نفتی وبرقی
دائما برای شما کارمیکند
ازاین شش‌نوع یخچال الکترولوکس مدلی که جواب‌احتیاجات شمارا میدهد انتخاب نمائید

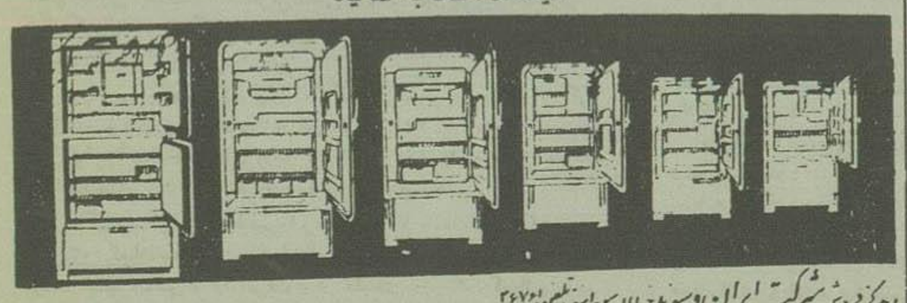

ELECTROLUX
مرکز فروش شرکت ایران وسوئد خیابان سوم اسفند تلفن ۲۶۷۰۱
شرکت تجارتی بهروز خیابان خاوری تلفن ۳۳۵۳۱

در شهر ما چه میگذرد؟

طفلی را ربودند و از بدن او خون گرفتند

رباینده طفل زن ناشناسی است و منظوروی ازاین عمل معلوم نمیباشد

چندی پیش طفل سه ساله‌ای بنام جعفر کاظم زاده که درخیابان راه‌آهن کوچه شیبانی سکونت داشت مفقود گردید.

امروز خبرنگار ما بپدر جعفر تماس گرفت . پدرومادرطفل درحالیکه میگریستند میگفتند: «چندشب قبل ناگهان جعفر ناپدید شد، هرجا که سراغ داشتیم بدنبالش رفتیم ولی ازوی خبری نشد.

نیمه‌های شب که همه منطرب ومأیوس بودیم ناگهان ازداخل کوچه صدای کودك بگوش مارسید.

دررا که باز کردیم وجعفررادیدیم که بیهوش روی زمین افتاده ورنگش مثل گچ سفیدشده بود.

وقتی طفل را بداخل منزل بردیم معلوم شد دست راست وبعضی ازقسمتهای بدن اورا باندپیچی کرده‌اند.

چهرهٔ بیرنگ جعفر نشان میداد که ازبدن اوخون زیادی خارج شده‌است. وی پس ازبهوش آمدن بازبان کودکانه‌ای میگفت زنی مرا بغل کرد وباخود بردو گفت من مامان توهستم وبعدپولی بمن دادودرخانهٔ خودبدن من سوزن فروبرد.

پدرطفل میگفت نیمه شب جعفررا تاکسی بدرخانه آورده واورا همانجارها کرده‌اند.

بطوریکه ازقرائن برمیآید ربایندهٔ طفل زنی بوده که هنوز ناشناس مانده‌است .

مادرطفل پس ازاینواقعه فوراً بکلانتری ۱۵ و۵ شکایت برده وخبر گم‌شدن طفل خودرابمأمورین دادولی هنوز ۲۴ ساعت ازواقعه نگذشته بود که جعفربطرزی که گذشت پیداشد.

هنوزمعلوم نیست سارق یاسارقین کودك چه منظوری ازاین عمل داشته‌اند . ولی مادرطفل باچشمانی گریان تقاضای رسیدگی باین واقعه را داشت ومیگفت: «ازبدن بچهٔ من خون گرفته‌اند ..»

شب از چنك مرك گریخت اما

هنگام صبح درحوض افتاده جان سپرد

روز گذشته دختره ساله‌ای بنام بهیه فارسی فرزند رضا که درخیابان خواجه نظام‌الملك سکونت داشت بعلت افتادن درحوض منزل مسکونی خوددر گذشت.

مطلب جالب توجه دراین حادثه آن بود که این دختر شب گذشته دراثر مسمومیت از گازفغال منقل مدهوش گردیده بحال مرك افتادولی باتوجه پدرومادر وخوراندن مقداری آب لیمو رفع خطر ازوی گردید اماروزبعد درحالیکه دستش بگل آلوده شده بودسرحوض رفت ودچاراین حادثه شد.

رضایدراین دختربچه درحالیکه اشك درچشمانش حلقه زده بودمیگفت: «بچهٔ من ازهوروز قبل دومرتبه بچنگال مرك افتادولی بالاخره اجل کارخودش را کرد.»

خانمی دراثر مسمومیت درگذشت

دیروزصبح خانم مه‌لقا فلاح درمنزل مسکونی خودواقع درخیابان خواجه نظام‌الملك کوچه کشاورز بطورناگهانی دچاردل درد شد. اطرافیان مشغول مداوای وی شدند اماچندساعت بعدبحال اغماء افتاده در گذشت.

چون فوت مشکوك بنظرمیرسیدجنازه باحضور بازپرس شعبه۷ توسط آقای دکترسلطانی پزشك قانونی معاینه شد ومعلوم گردید که مرك دراثر مسمومیت صورت گرفته‌است.

جسد برای کالبدشکافی بسالن تشریح حمل گردیدوپرونده امر تحت رسیدگی است تامعلوم شودخانم زیورچگونه مسموم شده‌است .

بعنوان کمك جیب عابری رازد

آقای عباسقلی سفیری درحالیکه مقداری شیرینی و میوه خریده بود بطرف منزل خودواقع درچهارراه قزوین میرفت. هنگامیکه در ایستگاه اتوبوس خط۱۷ ایستاده بودمردی بوی نزدیك شد وخواست که درنگاهداری بسته‌ها باو کمك کند .

چند دقیقه بعد مردمزبورازایستگاه دورشدوبزودی آقای سفیری متوجه گردید که محتویات جیبش بسرقت رفته‌است. جیب بربامهارت تمام سیصدتومان پول یك انگشتر که میانسد تومان ارزش داشت و یك تسبیح شاه‌پسند کارمشهدرا ربوده بود

جریان باطلاع اداره آگاهی رسید واکنون مأمورین درصدد دستگیری سارق میباشند .

بایك ضربه لگد

همسایه خودرا بحال مرك انداخت

پریروز در قلهك بین دونفر نزاع سختی درگرفت وبکی از آنهادراثر ضربت وارده بحال مرك افتاد

جریان امرراخبرنگارما اینطور گزارش میدهد: حاجی نصرت نظام که بلیطفروشی اتوبوس بودباشخصی بنام مهدی درقلهك همسایه بودواین دودریك خانه زندگی میکردند. هروقت که مهدی میخواست از منزل خارج شود ناچار بود که جلواطاق نصرت که خانواده‌وی در آنجاساکن بودندعبور نمایدوبالاخره نصرت بوی پیشنهاد کرد که در جداگانه ای برای اطاقهای محل سکونت خود بسازد . مهدی گفت: «من نمیتوانم این کاررا که خرج زیادبرمیدارد انجام بدهم وشمامیتوانیدفکر خانه دیگری برای خود بکنید.»

بالاخره پریروز این اختلاف منجر بنزاع شدومهدی درحین نزاع بایك لگدمحکم نصرت‌را نقش زمین ساخت بطوریکه مدهوش شد.

اطرافیان کمك کردند ومجروح‌را بیمارستان بردند. شکم‌وی متورم گردیده‌بود ولی دربیمارستان چون تخت خالی نبود وی‌را نپذیرفتندوناچار دوباره بمنزل منتقلش ساختند.

مرکز اتمی بغداد شروع بکار کرد

ازطرف دولت ایران دونفراستادمتخصص وهشت دانشجو ببغداد اعزام گردیدند

دانشجویان ایرانی که ازدبیران دانشگاه هستند شش هفته در بغداد کار آموزی خواهند کرد

درسال ۱۹۵۶ در نتیجه مذاکرات نمایندگان ایران-عراق- ترکیه - پاکستان وانگلستان تصمیم بایجادیك مرکز اتمی در بغداد گرفته‌شد .

عمل این مرکز دردرجه اول تحقیق، ارائه آموزش فن استعمال (ایزوتوپ رادیواکتیو)است . وقبل از تکمیل آن مرکز اتمی بغداد فعالیت‌های دیگری نخواهدداشت .

هریك ازچهار کشور فوق موافقت نمودند که دوعضو واجدشرایط وچند متخصص بستاد این مرکز بفرستنددول عضوپیمان همچنین دارای حقوق متساوی برای اعزام دانشجوجهت تحصیل دراین موسسه میباشند .

دولت عراق بامهیا داشتن ساختمان مرکزی اتمی همکاری مخصوص نموده است .

دولت انگلستان متخصص کافی بمرکز اتمی بغداداعزام داشته وتمام کشورهای عضومخارج ساختمان مرکزی رامتقبل گردیده‌اند

اولین مدیراین مرکز یك عضوعالی رتبه‌ستاد انرژی اتمی انگلستان میباشد که از طرف دولت انگلستان اعزام گردیده.

برای حصول اطمینان از نحوه صحیح وعالی امور (الکترونیکی)(فیزیکی) و(رادیوشیمی) تعدادی متخصص کار آزموده بهمراه این عضوعالیرتبه میباشد بعلاوه دولت انگلستان متخصصینی برای بازدید های کوتاه باین مرکزاعزام خواهدداشت .

ایزوتوپهای رادیواکتیو

بطوریکه میدانیم تشعشع ایزوتوپهای رادیوآکتیو به سه طرق اصلی ومختلف زیر بکارمیرود:

آ-اشعه‌ایکه بوسیلهٔ جیجر کنتور (وسیله تعیین وجود تشعشع رادیوآکتیو یاازطریق فیلمهای عکاسی کشف میگردد میتواند برای اندازه گیری تقسیم وبا تعقیب حرکات موادی که دارای قدرت رادیواکتیو هستنداستعمال شود. همین عمل اجازه میدهداین وسائل بعنوان تعیین رادیوآکتیو بکار برودو موارد استعمال زیادی درهر نوع تحقیق ودر صنعت دارد . بزرگترین این طریقه ایزوتوپی نظیرایزوتوپهای اتمی است و موادیکه درساختن این وسیله بکار رفته لطمه‌شدیدی به‌خاصیت دستگاه وارد نمی‌سازد.

(۲) - مقدار جذب وپراکندگی تشعشع بوسیله یك ماده میتواند اطلاعاتی درمورد ضخامت.غلظت وباتقسیم رادیوآکتیو بدهد(درمورد تقسیم رادیوآکتیو بشکل یك رادیوگراف از هرنظر شبیه ربون ایکس است)

(۳)-هرگاه تشعشع اتمی ژرف کافی داشته باشدمیتواند باعث تغییرات فیزیکی تاشیمیائی جسمی که تشعشع ازآن عبور نموده است بشود. اولین وهنوز مهمترین استعمال آن درطب برای ازبین بردن نسج وبافته ناسالم است ولی موارددیگر استعمال دراسترلیزه نمودن. حفظ موادغذائی و عکس العمل های شیمیائی وغیره است.

بزرگترین استفاده از مرکز اتمی بغداددرجه اول تاکیدو تمرکز روی استفاده از(ایزوتوپها است که بعدا بوسیله تحقیقات اصولی بیشتری تعقیب میگرددونمونه‌های احتمالی این تحقیقات عبارتنداز :

استفاده طبی

(الف) تشخیص امراض مخصوصا با اندازه گیری حجم مایعات مهم بدن اختلالات غدد(مثلاغددتیروئید)جریان خون در اختلالات عروق سطحی. از طریق اعمال ارگان‌ها وبا تعیین محل بعضی غددها .

(ب)معالجه سرطان بوسیله (رادیو تراپی) بامنابع داخلی وخارجی ومعالجه امراض مختلف پوست و چشم.

استفاده کشاورزی

اندازه گیری کفایت باروی خاك. تقسیم رطوبت درخاك حرکات آب ولجن درآبیاری ناشیرترشحات. حشره کشی وتنظیم رشد .

کنترل ومبارزه باحشرات

تحقیق وبازرسی حرکات مهاجرت و عادات حشرات -عکس العمل آنها در مقابل مبارزه- و کنترل بعضی حشرات از طریق عقیم کردن آنها

تحقیق فیزیکی وشیمیائی

ممکن است مخصوصا در اندازه گیری قطر صفحات خیلی نازك وتقسیم مقادیر خیلی کوچك مواد

اندازه گیری قابلیت انحلال و فشار بخارها و تعیین دقت روشهای تحلیلی بکاررود

استفاده صنعتی

شامل تعیین چاههای نفت تعیین حدفاصل موادنفتی درلوله‌ها تعیین واندازه گیری استهلاك ۰ابزارو قطعات ماشین ها. اندازه گیری قطرو مقاومت انواع صفحات ازکاغذتافولادتعیین خط درامور رادیوگرافی وجوشکاری

کنترل وذخیره آب

روشهای مختلفی برای اندازه گیری ضخامت برف- اندازه گیری رسوب آب وحرکت آب حرکت لجن

برنامه دوره آموزشی

الف - اطلاعات مقدماتی درسازمان اتم «عکس العمل های اتمی» تهیه(ایزوتوپ‌های رادیوآکتیو) خاصیت مواد (رادیوآکتیویته) وروشی که برای استفاده‌های مخصوص این عوامل وجوددارد.

ب-رادیوشیمی ساده وروش استعمال مواد (رادیوآکتیو) شناسائی وسائل ساده (رادیوآکتیو)

پ - وسائل کشف و اندازه گیری (رادیوآکتیو)شامل اطاقهای (بوئیزه) کردن(جیجر کنتور) فیلمهای عکاسی ووسائل مشترك (الکترونی)

ت - احتیاطات برای حفظ سلامتی شامل حدتامینی تشعشع «حفاظت از تشعشع اتمی» عملیات و کارهای ساده لابراتوری

انتظارمیرود هردانشجو بتواند تمام تمام این دوره های مقدماتی را فرا گیرد. بعلاوه حتی الامکان تعلیمات تکمیلی به‌دانش آموزان دررسته مورد نظرداده میشود .

قسمت عمده وقت دانشجویان صرف کارهای عملی میشودوطول دوره‌هافعلا تعیین نشده و ازشش تا هشت هفته خواهدبود.

دردوره‌های مقدماتی ۰ استفاده مستقیم از تشعشع اتمی درامورطبی تدریس نمیگردد آموزش درمورد تشخیص ومعالجه امراض داده نمیشود. چنین دوره‌های آموزشی در اروپا و آمریکا تدریس میگردد ولی امور عملی طبی در مریضخانه‌های مجهز که برای این امورتهیه شده‌باشد اجرا میشود.

این آموزش لزوما بزبان انگلیسی است دانستن زبان انگلیسی خوب برای دانشجویان فوق العاده مهم است ۰ اطلاعات عملی مناسب مخصوصا فیزیك وشیمی بسیارلازم است ۰ بهترین شرط لازم صلاحیت فنی دانشجویان دررشته مربوط وتوانائی بکاربردن اطلاعات (رادیواکتیویته)در عمل است.

اطلاعات مطلق تئوری خواص (ایزوتوپهای رادیوآکتیو)استعمال بندرت موردلزوم است.

آقای دکترحسابی امروزبخبرنگار ما اظهارداشت که ازطرف دولت ایران هشت دانشجو که غالبا ازدبیران دانشگاه هستند برای مدت شش هفته کارآموزی بمرکز اتمی بغداداعزام شده‌اندودونفر ازمعلمین دانشگاه آقایان دکترفرزانه دانشیاردانشگاه شیراز و پرنیان پور دبیردانشکده علوم برای تدریس بمرکز اتمی بغداد اعزام گردیده‌اند

راهنمای کارگران

فوایدشرکتهای تعاونی مصرف

بهترین طریق تامین زندگی خوب برای کارگران ازراه تشکیل شرکت تعاونی است بزرگترین فایده اقتصادی شرکت تعاونی ازبین بردن واسطه‌های تجارتی است یعنی اگر کارگری بخواهد برای مصرف خانواده خودبرنج تهیه کند بجای اینکه ازبقال سرگذر که اوهم بوسیله دلال ازعمده فروش خریده وعمده فروش نیز ازتولید کننده خریداری کرده ابتیاع کند ازشرکت تعاونی مصرف فراهم مینماید .

شرکت تعاونی مصرف اجناس مورداحتیاج اعضاءخودرا مستقیماً از تولید کننده وباسطلاح ازدست اول تهیه‌میکند بنابر این مسلماً برایش ارزانتر تمام خواهدشداگر کارگر یکه عضوشرکت تعاونی است اجناس مورد احتیاج خودرااز شرکت تعاونی خریداری کند مقداری ازپولش یعنی دستمزد روزانه‌اش بجیب واسطه‌ها ودلالها داخل نمیشود ودر صندوق شرکت برایش پس‌اندازخواهدشد ودرآخرسال باسم مازاد برگشتی یکجادریافت خواهد کرد. کارگران عزیز که عضوشرکت تعاونی نیستند میتوانندازسایرهمکاران خود که عضو شرکتهای تعاونی خوب و صحیح هستند فایده شرکت تعاونی را بپرسند وپس ازحصول اطمینان در کارگاهها وکارخانهای خودنیزشرکت تعاونی تشکیل دهند

شرکتهای تعاونی کارگری

تاکنون در بیشتر کارگاههای کشور باراهنمائیهای مامورین وزارت کاربرای کارگران شرکت تعاونی مصرف تشکیل شده‌است بطوریکه تعدادشرکت های تعاونی مصرف کارگری تقریبا به (۵۰)شرکت رسیده‌است .

بعضی ازاین شرکتهای تعاونی روی اصول کاملاصحیح تعاونی کارمی کنند واعضای آن ازمزایای شرکتهای تعاونی بهره‌مند هستند نسبت به‌سایر شرکت‌ها نیز امید میرود نزودی اصلاحات اساسی انجام گیرد

کارگران عزیز ،درصورت تصمیم بایجادشرکت تعاونی بامامکاتبه نمایند تاشمارا راهنمائی کنیم.

اطلاعات کارگری

نمایش فیلم درکارخانجات وکارگاهها

بطوریکه ازاداره تشریفات وزارت کاراطلاع میدهند :

ازطرف این اداره شش گروه مجهز بمژنراتوربرق ودستگاههای مخصوص نمایش فیلم مرتباً بشهرستانها ودهات رفته ودرکارگاهها وکارخانجات فیلمهای مختلف تربیتی تخصصی وتفریحی نمایش میدهند .

درسال گذشته بیش از ۷۰۰ برنامه توسط گروه‌های مزبور درخارج تهران انجام شده‌است .

درخواست واگذاری زمین بکارگران و کارمندان

رؤسای بیمارستان شماره۲ ازسازمان بیمه های اجتماعی کارگران درخواست نموده‌اند که مقداری اززمینهای مربوط بسازمان را که درحوالی بیمارستان قرار دارد بین کارگران و کارمندان آن بیمارستان تقسیم نماید.

هیئت مدیره سازمان بیمه‌های اجتماعی کارگران مشغول مطالعه این درخواست میباشدتاترتیب واگزاری مقداری ازاین زمین رابین کارگران وکارمندان بیمارستان شماره۲ بدهد.

تقدیر از متصدی واحد کاریابی

بطوریکه از وزارت کار اطلاع میدهند آقای عبدالله شاهمیری متصدی واحدشماره۲ کاریابی صنعتی دراداره کل مشاغل وکاریابی براثربذل مساعی و مجاهدت در بکارگماردن کارگران بیکار بکارخانجات حوزه ماموریت خود ازطرف این وزارت موردتشویق وتقدیر قرار گرفته‌است .

شکایت یك راننده

آقای رمضان اکبری راننده سابق خط یك مینویسد

متجاوزازیکسال است که رئیس خط یك سابق بدون دلیل و جهت مرا بیکار نموده ناچاردرعرض این مدت چندین بار بوزارت کارشکایت کردم ولی تابحال وزارت کارنتوانسته است رئیس خط یك رااحضار کرده و علت اخراج مرا بپرسد

اطلاعات:لازم است وزارت کار بشکایت این راننده هرچه زودتر رسیدگی نموده واورا ازبلاتکلیفی وبیکاری نجات دهد

ماوکارگران

شکایت یك کارگر

آقای حسین وزیری کارگر کارخانه قندتربت حیدریه مینویسد اینجانب از طرف شرکت سهامی کارخانجات قند بآن کارخانه معرفی شده‌ام ومدت پنج سال متوالی درآن کارخانه باحقوق ناچیزی که دریافت میداشته‌ام بدون استفاده از کوچکترین مزایائی مشغول انجام وظیفه بوده‌ام ولی پس ازاینکه کارخانه جدید التاسیس چناران شروع بکار نموده اینجانب طی نامه‌ای بشماره۳۳۳۳ از طرف کارخانه قندتربت بمرکز معرفی شده‌ام تابکارخانه مزبوراعزام شوم ولی بااینکه ۱۴ نفر ازرفقای اینجانب بکار خانه مزبورمنتقل شده‌اند هنوز بنده بلاتکلیف درتهران بسر میبرم وتا کنون چندین مرتبه هم بشرکت سهامی کارخانجات قندمراجعه نموده وباجواب منفی آنان روبروشده‌ام واکنون مدت ۱۲روزاست که دراین شهرسرگردان مانده وازهستی ساقط گردیده‌ام استدعا دارم این نامه مرادرستون کارگری درج نمائیدتاشایددل اولیای امورحال این جانب برحم آمده وفکری بحال من کنند.

درآسایشگاه کارگران مسلول

خبرنگارما برای اطلاع از وضع کارگران مسلولیکه دورهٔ نقاهت خود را درآسایشگاه سرخ حصار میگذرانند دیروز بمحل آسایشگاه واقع در کیلو متر۱۸ تهران مراجعه نمود وازنزدیك باکارگران بیمارتماس گرفت .

دراین آسایشگاه فعلا ۷۰ نفر کارگر بیمار که دورهٔ نقاهت خود دراطی مینمایند از شهرستانهای مختلف کشور ستری میباشند

رویهمرفته کلیهٔ کارگران از وضع آسایشگاه ورسیدگی وتوجه پزشکان وپرستاران اظهاررضایت نمودند.

درضمن سئوالاتیکه خبرنگارما راجع بامور مختلف آسایشگاه و مسائل مختلف کارگری از بیماران مینمود یکی از کارگران با قیافهٔ ناراحت و افسرده‌ای اظهارداشت :

«آقا شما را بخدا بعرض من توجه کنید ، شاید بوضع من و کارگران مشابه من رسیدگی کنند» اسم من علی اکبرشادمان وکارگر کارخانه گونی بافی رشت هستم ، روزی ۴۵ ریال مزد میگیرم وناچارم با۶ نفرعائله خود با این مبلغ جزئی وناچیززندگی کنم. آلان چندماه است که مریض هستم و مشغول معالجه واستراحت میباشم ما زیادفکر خودمان نیستیم هرچه باشد میگذرد، ولی فکرزن وبچه‌ها راراحت نمیگذارد .

امروزیك کاغذازخانوادهٔ خوددریافت کردم بیائید آنرابخوانید ، به‌بینید بیچاره‌ها چقدردرتنگی ومضیقه هستند، ازطرف دیگر کارخانه گونی بافی هم بعنوان اینکه یك کارخانه ملی است طبق قانون بیمه‌های اجتماعی صدی بیست ازمزد مارا کسر کرده وبقیه رابخانواده ما میپردازد حالا۶ نفرزن و بچهٔ من مجبورند با۳۵ ریال زندگی کنند»

اطلاعات : شایسته است که وزارت کار ودولت بااصلاح قانون بیمه‌های اجتماعی کارخانه‌ها وکارگاههای ملی را مانند کارخانه‌های دولتی که درآنها کلیه مزد تسلیم کارگر بیمار میگردد دانسته و قوانین مشابهی جهت کارگران وضع نمایند باین ترتیب کارگران بیمارومسلول آسایش فکری بیشتری پیدا کرده و درمعالجه آنها تسریع خواهدشد.

اثر : اندره آرماندی -۵- ترجمه :ا.پ

فصل دوم

رعدوبرق باکمال شدت ادامه‌داشت . درروشنائی برق‌های پیاپی زمین ناهموار بخوبی دیده‌میشد. مسافرین بسختی بدنبال فلچر پیش میرفتند. ولی از شکل گودالها وبرجستگی‌های زمین میشد حدس زد که دست انسانی زمین این ناحیه‌را زیرورو کرده است.

مسافرین ناچاربودند گودالهارا که براثر باران شدید به‌جوئهای بزرگی مبدل‌شده بود دوربزنند یاهاشان درگل فرومیرفت.

فیلچر آهسته‌جلومیرفت ورامرا باچراغ جیبی خودروشن میکرد سابرین دریك صف طویل یك نفری بااحتیاط بدنبال اوپیش میرفتند.

ناگهان صدای فریادی فیلچررا برجامتوقف کرد بدتندی برگشت . «آی پاژ» که بلافاصله پشت سراوراه‌میآمد لغزیده‌بود وتعادل خودرا از دست میداد فیلچر بموقع او را گرفت و از سقوطش در یك گودال پر آب جلوگیری کرد.

خلبان وقتی اورابلند کرداحساس کرد که باران حتی لباس زیراورا زیر مانتوی نازك خیس کرده بود . بارانی خودرا از تن درآورد روی شانه او انداخت .

زن جوان زیرلب گفت:

- مرسی.... اماخودتان خیس میشوید.

فیلچر جواب داد .

- مهم نیست... بیائید.

ودوباره براه افتاد.

مدتی بود که مسافرین بدنبال فیلچر بازحمت پیش میرفتند. گاهی پای یکی ازآنها میلغزید . ولی بکمك خلبان یا «دیك» خدمتکار هواپیما بلند میشدند وبراه پیمائی ادامه‌میدادند.

ناگهان نورچراغ جیبی فیلچر روی دیوار مرتفعی افتاد . فلیچر جلو رفت. نورچراغ‌را روی دیوار گردش داد ظاهراً دیوارقلعه‌ای بود که باقطعات بزرگ سنگ ساخته شده بود انتهائی برآن دیده نمیشد چون منحنی شکل بود .

سنگهای بالای دیوار ریخته‌بود ولی درحدود ده‌متر ارتفاع داشت وبالارفتن ازآن ممکن نبود. فلیچر تصمیم گرفت که در کنار دیوار براه بیفتدوقلعه‌را دور بزند شایددرورودی آنرا پیدا کند وپناهگاهی برای مسافرین بیابد دراینموقع خدمتکار هواپیما که چندلحظه قبل ازآنها جداشده‌بود بطرف خلبان برگشت و گفت

- که اندان، من دراین نزدیکی روشنائی چراغی را دیدم. گویا ازپشت یك پنجره میتابید .

البته نزدیك نرفتم.

فیلچر باتعجب پرسید :

- ازیك پنجره ؟

- بله، اجازه‌میدهید بروم ببینم چیست؟

فیلچر جواب داد :

- نه ، دیك ، ممکن است بعد ما را پیدا نکنید. صبر کنید همه باهم برویم .

وبلافاصله همه براهنمائی «دیك» براه افتادند .

«دیك والستون» اشتباه نکرده‌بود . زیرابعداز چنددقیقه راهنمائی همه دیدند که نوضعیفی ازلای پرده یك پنجره بخارج میتابید واین پنجره یکی از پنجره‌های متعدد یك عمارت محقر بود .

تعدادزیاد پنجره‌هانشان میداد که عمارت مهمانخانه‌است .

فلیچر نورچراغ جیبی راروی دیوار عمارت انداخت و چشمش به تابلو بزرك رنگ‌رو رفته‌ای افتاد روی تابلو این کلمات خوانده‌میشد :«مهمانخانه ستاره صبح» .

خلبان بلاتامل به‌پنجره‌ای که ازلای پردهٔ آن روشنائی نمایان بودنزدیك شدوباتچراغ جیبی دوضربه بچوب پنجره‌زد . ناگهان چراغ داخل اطاق خاموش شد .

فلیچر دوباره در زد ولی جوابی نشنید . سرخود را نزدیك برد و فریاد زد .

- نترسید ، در را باز کنید . چند مسافر شما پناه آورده‌اند ؛ هوا پیمای ما در این نزدیکی ناچار بفرودآمدن شده‌است چندزن همراه ما هستند .

بعد گوش داد .... هیچ صدائی شنیده نشد . باران بشدت میبارید .

هوگلند گفت :

- خیلی ساده‌است ،.. میتوانیم دررا بشکنیم :

فلیچر بااشاره دست اورادعوت بسکوت کرد ودوباره گفت :

باز کنید. دورازانصاف است که چندخانم رادراین هوای طوفانی بیرون بگذارید. انسانیت بشماحکم میکند که مارا راه بدهید. مافقط ازشماپناهگاهی میخواهیم و کرایه میدهیم.

براثر آخرین کلمات بابعلت تهدید هوگلند ازداخل اطاق صدای جابجا شدن یك صندلی شنیده شد. چفت درمجاورصدا کرد ولای درابتدالوله یك رولوروسپس چهره گرفته مردی نمایان شد. فیلچر لوله اسلحه را کنارزدودر راکاملاباز کرد.

- رولوررادرجیبتان بگذارید. می‌بینید که جای ترس ونگرانی نیست.

وبلافاصله مردرااز سرراه عقب‌زد باتورچراغ جیبی اطاق راروشن کرد بعدخودش کنار رفت وبااشاره سرهمراهان خودرادعوت بورود کرد.

اطاق بزرگی بودوآنرابشکل یك بار درآورده بودند. صندلی، هاخیلی ساده وسبك بودولی درقفسه پشت بارشیشه های مشروبهای مختلف دیده‌میشد. پشت بارجوان سیاه‌پوستی باچشمهای وحشتزده آنهارانگاه میکرد.

فیلچر پرسید :

- این پسر مستخدم شماست ؟

مرد بالحن سردی جوابداد :

- بله.

- پس باومگوئید چراغ رادوباره روشن کند

جوان سیاه‌با نگاه ازاربابش اجازه گرفت سپس یك چراغ بزرگ نفتی را روشن کرد

مردی که دررابروی آنهاباز کرده‌بود نگاههای پرسوءظنی باطراف خود می‌انداخت وقیافه‌اش خشك وگرفته‌بود

فیلچر سعی کرداوراسر لطف بیاورد

اسم من فیلچر است

ممکن است اسم شمارا بپرسم؟

مرد باسردی جواب داد

- «اسپارك»

- شماصاحب این مهمانخانه هستید؟

- نه، مهمانخانه تعطیل است

- کاملاتعطیل نیست برای اینکه شما درآن منزل دارید. خواهش من اینست که این مسافرین بی‌پناه راتاوقتی بجستجوی آنهابیایند دراینجا پناه بدهید.

مثل اینکه «اسپارك» ازاینحرف ناراحت شدبالحن تلخی جواب داد

- من مهمانخانه‌دارنیستم من دراینجابموجب دستورهالیجناب فرماندار کل «رودزی» بعنوان نماینده‌رسمی وسرپرست بنای تاریخی انجام وظیفه‌میکنم

«اسپارك» بالحن خیلی خشك ورسمی عناوین خودرا ذکرمیکرد وفیلچر لحن اووادرچنین موقعیتی خیلی مضحك یافت باتبسم جواب داد

- بسیارخوشوقتم آقای نماینده رسمی فرماندار... ممکن است بفرمائید ما در کجا هستیم؟

- میخواهید بگوئید که نمیدانید کجاهستید؟

- آقای عزیز، اگرمیدانستم کجا هستیم باحتمال قوی افتخار آشنائی شما راپیدانمیکردم برای اینکه عدم امکان دانستن موقعیت مارامجبور به فرودآمدن کرده‌است.

- «اسپارك» نگاه تندخود را چندلحظه بصورت اودوخت و عاقبت گفت:

- شمادر «زیمباوه» هستید

خبرنگاران ما از شهرستانها اطلاع میدهند

عباسعلی تصمیم گرفته بر دمیلیونر شود

وبرای انجام منظور خود دست بابتکارات جدید و بیسابقهٔ زد

مهندس مقاطعه کار، کاشف معادن طلا، نماینده وزارت راه، داماد شخصیتهای بزرگ

بر اثر کم حوصله گی و عجله عده‌ای اکنون در کنج زندان بسر میبرد

«عباسعلی ساده» پادو یکی از کاراژهای مسافر بری زاهدان از آن تیپ مردمی بود که بعد از غوغای شهریور بیست تصمیم گرفت از آب گل آلود ماهی بگیرد و برای خود زندگی مجللی ترتیب دهد و بقول خودش میلیونر شود

بهمین منظور پس از تهیه مقدمات لازم درحالیکه بکلی سر و وضع خود را تغییر داده بود وارد گناباد شد و خود را بعنوان مهندس مقاطعه کار و نماینده شرکتهای اتوموبیل سازی معرفی نمود.

زبان چرب و نرم عباسعلی و سادگی و زودباوری بیحد و مفرط مردم کار او را رونق بخشید و بزودی صاحب جاه و جلالی شد و با تجار و معاریف شهر روابطی پیدا کرد.

عباسعلی گاهگاهی نیز سری بتهران میزد و پس از کلاهبرداری از این و آن و بند و ستهائی ناهمقطار انش دوباره بگناباد برمیگشت و کار خود را از سر میگرفت

عباسعلی دو ماه قبل پس از مدتی مطالعه نقشه جدیدی طرح کرد و تصمیم گرفت که برای اجرای نقشه جدید محل کار خود را بتربت حیدریه منتقل کند و بساط حقه بازی و شیادی خود را در آنجا پهن نماید.

باین منظور در حالیکه دوربین و سه پایه و کیف بزرگی حاوی اوراق مارکدار وزارت راه و چند دسته چك از بانکهای بزرگ زیر بغل داشت وارد تربت حیدریه شد و خود را بعنوان نماینده وزارت راه و کاشف معادن معرفی نمود.

او روزها با لباس کار و اتوموبیل بکوهها و تپه‌های اطراف میرفت و باژستهای مختلف بمردم وانمود میکرد که وی یکی از کاشفین برجسته معادن زیرزمینی است و بزودی معادنی که در دل کوههای تربت حیدریه مخفی است بیرون خواهد آورد و همه را بنوائی خواهد رسانید و در ضمن گاهی نیز برای اثبات مدعای خویش چند اتومبیل کرایه کرده و بدون جهت مقداری سنك و شن باینطرف و آنطرف حمل میکرد

پس از چند روز که آوازه شهرت کاشف معاون در شهر پیچید یکروز صبح عباسعلی بچند نفر از تجار سرشناس مراجعه کرد و برای استخراج معدن طلائی که اخیرا کشف نموده است تقاضای خرید سهام کرد ولی چون سهام معدن فوق الذکر گران بود کسی جرئت خرید پیدا نکرد.

عباسعلی در همانموقع که مردم شهر را با کشفیات عجیب و غریب خود مبهوت و متحیر کرده بود در دهات اطراف نیز بعنوان نماینده وزارت راه مشغول جاده سازی بود!

او عصرها با اتومبیلی که کرایه میکرد بادوربین و سه پایه خود بدهات میرفت و برای تغییر مسیر جاده‌ها و یا جاده کشی مشغول طرح نقشه میشد و پس از اتمام طرح اهالی ده را احضار مینمود و باتشدد میگفت مسیر جاده را میخواهیم تغییر بدهیم هرچه زودتر خانه های خود را تخلیه کنید!

مردم بدست و پا میافتادند. دامن کاشف معادن و نماینده وزارت راه را میبوسیدند و بالاخره باپرداخت مبلغ قابل توجهی قضیه ماست مالی میشد!

البته عباسعلی در این میان مبالغ کلانی نیز از تجار و کسبه قرض کرده بود حتی بچند بن نفر از تجار نیز وعده داده بودند که با دختران آنها ازدواج خواهد کرد.

ولی در همین موقع که عباسعلی در شهر تربت حیدریه یکه تاز میدان شده بود عده‌ای از طلبکاران سمج گنابادی به سراغش آمدند و در میان تعجب و حیرت اهالی تربت حیدریه او را کت بسته تحویل شهربانی دادند.

اینك این کلاهبردار مبتکر و جسور در زندان شهربانی گناباد زندانی است و قرار است بزودی تحت محاکمه قرار گیرد.

ورود هنرمندان امریکائی

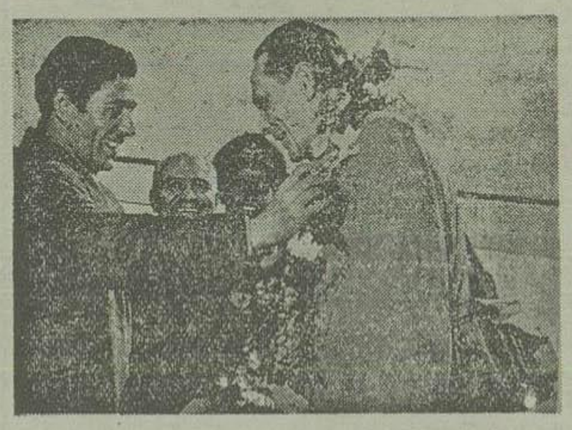

خبرنگار ما از اصفهان اطلاع میدهد:

چندروز قبل آقای دکتر «کواللی» رئیس هیئت هنرمندان امریکائی باتفاق همسرش و اعضای این هیئت وارد اصفهان شدند.

هیئت هنرمندان امریکائی هنگام ورود از طرف کنسول امریکا و جمعی از هنرمندان و فرهنگیان اصفهان مورد استقبال قرار گرفتند و آقای فرهمند مدیر تئاتر اصفهان بنمایندگی از طرف جامعه هنرمندان شهر حلقه گلی بگردن آقای دکتر کواللی انداخت و بهنرمندان خیرمقدم گفت:

بقرار اطلاع آقای کواللی و همراهان ضمن اقامت خویش در اصفهان و بازدید از آثار و ابنیه تاریخی شهر نمایشنامه‌ای نیز در تئاتر اصفهان اجرا خواهند نمود.

درعکس بالا آقای فرهمند مدیر تئاتر اصفهان دسته گل بگردن آقای «کواللی» میآویزد.

انجمنهای همکاری خانه و مدرسه شهرستانها

زابل - دراثر مساعی اعضای انجمن خانه ومدرسه دبستان پهلوی تعداد ۱۴ دست لباس و ۱۴ روج کفش بین دانش آموزان بی بضاعت توزیع شد وضمناً مبلغ هیجده هزار ریال برای رفع احتیاجات دبستان و کمك بدانش آموزان بی بضاعت جمع آوری گردید.

بندر گز - ازطرف انجمن همکاری خانه ومدرسه دبستان بندر گز تعداد هشتاد دست لباس بین دانش آموزان بی بضاعت توزیع شد.

توزیع تخم نوغان

آقای مهندس سمیعی رئیس شرکت نوغان وابریشم مازندران در شاهی به اتفاق آقای معدل بازرس مرکزی و چند نفر از کارمندان کمیسیون سیار بمنظور توزیع تخم نوغان بین کشاورزان وارد رامیان شدند وهم اکنون مشغول توزیع میباشند کشاورزان رامیان از اینعمل اظهار رضایت و قدردانی مینمایند

همکاری مفید

خبرنگار ما از اصفهان مینویسد: براثر مساعی روسای ادارات شهربانی و ژاندارمری اصفهان وضع رفت و آمد وسائط نقلیه در جاده‌های شوسه اصفهان تهران و شیراز که تاچندی پیش براثر عدم رعایت مقررات راهنمائی ورانندگی بصورت خطرناکی درآمده بود ازهر حیث رضایت بخش شده است.

حضرت آیة‌اله بهبهانی در اصفهان

خبرنگار ما از اصفهان مینویسد. چندروز قبل حضرت آیة اله بهبهانی باتفاق عده‌ای از همراهان خویش وارد اصفهان شده ودرمنزل آقای سرهنك بهبهانی رئیس هنك ژاندارمری اصفهان اقامت نمودند

پس از ورود آیة اله بشهر آقایان استاندار روسای دوائر دولتی وعده ای از روحانیون ومحترمین بدیدن ایشان رفتند آیة اله بهبهانی ضمن اقامت خویش در اصفهان باتفاق آقای هنرفر رئیس اداره باستان شناسی از آثار و ابنیه تاریخی شهر از جمله مسجد شاه بازدید نمودند

درعکس بالا حضرت آیة اله بهبهانی باتفاق عده ای از همراهان محراب مسجد شاه اصفهان دیده میشوند

براثر عدم دسترسی به پزشك و دارو فوت کرد

ساختمان مجلل دردی دوا نمیکند

مدتی است ساختمان مجللی بنام بهداری وزایشگاه در صومعه‌سرا بنا شده ولی این ساختمان از روز اتمام تاکنون اغلب اوقات بدون دکتر و بهدار بوده ووسایل لازم برای مداوا ومعالجه مراجعین بوده است بطوری که اهالی ناچارند که درمواقع ضروری ببهداری شهرستان های مجاور مراجعه مینمایند،

همین چندروز قبل بود که همسر ۱۶ ساله نصرالله شعبانی پس از وضع حمل دراثر خونریزی زیاد و عدم وسیلهٔ معالجه ومخصوصاً نبودن دکتر فوت کرد:

اهالی از وزارت بهداری تقاضا دارند اکنون که باصرف مبلغ یکصد وبیست هزار تومان ساختمانی بنام بهداری وزایشگاه ایجاد نموده‌اند لااقل وضع دکتر و دوای آنرا مرتب کنند و نگذارند جان عده‌ای افراد بیگناه دراثر عدم دسترسی بپزشك و دوا در معرض نابودی قرار گیرد:

تقاضای کمك

خبرنگار ما از صومعه‌سرا مینویسد: چون درنظر است که بخش صومعه‌سرا بزودی تبدیل بشهرستان شود اهالی ضمن اظهار تشکر از تصمیم بجا و بموقع وزارت کشور، از آقای اشتری استاندار گیلان تقاضا دارند که دستورات سریعی برای بهبود وضع این شهر عقب مانده صادر نمایند بخصوص اهالی این سامان از سازمان برنامه ووزارت کشور انتظار دارند که بادادن وامهای بلاعوض وارسال کمك مستقیم باجرای برنامه‌های عمرانی و اصلاحی کمك نمایند.

شکر نعمت

خبرنگار ما از بندرشاه گزارش میدهد هم اکنون مدت چهار روز تمام است که هوای شهر و قراء اطراف ابری است و متناوبا باران میبارد.

خوشبختانه بارندگی اخیر از هر جهت برای زراعت نافع بوده وکلیه زارعین تراکمه باشور و شعف درمزارع خویش مشغول کشت شده‌اند وظرف چندروز اخیر شکرانه این نعمت تعدادی گاو و گوسفند قربانی نموده وبین فقرا تقسیم نموده‌اند.

۱۳۰ راس بز و گوسفند تبدیل بخاکستر شدند

پیرمرد تاصبح فریاد کشید ولی هیچکس بکمکش نیامد

چندروز قبل طویله‌ای واقع در یك کیلومتری قریه «نویر» مرزن آباد آتش گرفت و تاصبح ۱۳۰ راس بز و گوسفندی که در آن قرار داشت بکلی سوخته و خاکستر شدند این طویله متعلق به پیرمرد هشتاد وهشت ساله‌ای بنام علی (اکبر سیاری) بود که شبها با نوه هفت ساله‌اش در آن سر میبرد هنگام وقوع حریق پیرمرد بیچاره در خواب بوده وپس از آنکه بعلت حوادث سوزنده آتش و سروصداهای حیوانات بیچاره که در میان شعله‌های حریق بانسوی و آنسوی میجهیدند بیدار میشود سراسیمه دست نوه خود را میگیرد و زحمت خود را ازطویله خارج مینماید ولی موفق به خارج کردن حیوانات ازطویله نمیشود.

پیرمرد واژگونبخت هرقدر فریاد میکشد واستمداد میطلبد در آن نیمه شب هیچکس بکمکش نمیشتابد و سرانجام درپیش دیدگان حیرت زده اوصدوسی راس بز و گوسفندی که باهشتاد وهشت سال مشقت ورنج فراهم کرده بود وسرمایه زندگی او بود بکلی سوخت

جاده خراب

خبرنگار ما از زاوه بزرند اطلاع میدهد جادهٔ جدید تهران - ساوه بعلت بارندگی های شدید وعبور کامیونهای سنگین بطوری ناهموار وخراب شده است که موجب ناراحتی مسافرین میباشد شایسته است وزارت راه نسبت به مرمت جادهٔ مزبور اقدام وسریع بعمل آورد.

جشن سالیانه دبیرستان هدایت

آقای فریور

خبرنگار ما از سنندج گزارش میدهد. چندروز قبل بمناسبت جشن سالیانه دبیرستان هدایت بدعوت اداره فرهنگ آقای قوامی فرماندار کل کردستان وتیمسار سرتیپ نصرالهی فرمانده لشکر وعده‌ای از روسای دوائر دولتی درسالن «امیر کبیر» حضور یافتند دراین جشن آقای ناصر فریور رئیس دبیرستان سخنرانی مبسوطی پیرامون اصول تعلیم وتربیت دانش آموزان وفعالیتهای اجتماعی وهنری محصلین دبیرستان هدایت درسال گذشته ایراد نمود که فوق العاده مورد توجه حضار قرار گرفت.

ساختمان سد قم

مدتها بود که قسمت غربی رودخانه قم فاقد سدی مستحکم بود و در فصل بهار خطر طغیان رودخانه چندین هزار نفر سکنه بخش ۲ شهر قم را تهدید مینمود تا اینکه چندی قبل هنگامیکه آقای علاء نخست وزیر وقت برای افتتاح بیمارستان نکوئی بقم آمدند وبملاقات حضرت آیت العظماء آقای بروجردی رفتند حضرت آیت الله لزوم ساختمان سد را متذکر شدند و خوشبختانه موضوع مورد توجه دولت قرار گرفت.

اینك چندروزیست مقدمات ساختمان سد فراهم شده ومهندسین اعزامی برای ساختمان سد مشغول نقشه برداری هستند و گفته میشود ساختمان سد مذکور بزودی آغاز خواهد شد.

بهمان حال اول برگشتیم

خبرنگار ما از محمودآباد مینویسد: مدتها بود که بهداری محمودآباد بوسیلهٔ یکنفر پزشك اداره میشد واغلب مرضای این منطقه پس از ساعتها انتظار در سالن بهداری، بدون دسترسی بدکتر مراجعت میکردند. بالاخره بامراجعات ومکاتبات مکرری باداره بهداری استان باافزودن یکنفر بهدار دیگر ببهداری محمودآباد موافقت شد وتااندازه‌ای رضایت مردم فراهم گردید ولی متأسفانه چندروز قبل مجدداً بهدار اعزامی، بلاربجان انتقال یافته ووضع سابق تکرار شده است.

اهالی تقاضا دارند که بهداری استان برای اعزام یکنفر بهدار دیگر به بهداری محمودآباد اقدامات لازم بعمل آورد.

یکی از پیشوایان مذهبی شهر بقتل رسید

قاتلین بضرب دشنه (آنامقسوم) وفرزندش را از پای درآوردند

خبرنگار ما از کنبدکاوس گزارش میدهد. چندروز قبل هنگامیکه «آنامقسوم» یکی از پیشوایان مذهبی تسنن پس از انجام فرائض دینی بمنزل خویش مراجعت میکرد بعلت نامعلومی مورد حمله عده‌ای قرار گرفت.

مهاجمین باسامی قول محمد، شاه محمد، ارازمحمد وآیه غدی که از اقوام مشارالیه بودند بادشنه او وفرزند خردسالش را مجروح کرده وبا استفاده از تاریکی شب فرار میکنند. بلافاصله عده‌ای از اهالی «انامقسوم» وفرزندش را به بیمارستان میرسانند ولی «انامقسوم» براثر ضربات وارده پس از پنج روز در بیمارستان فوت مینماید.

بمحض انتشار خبر فوت «انامقسوم» عدهٔ کثیری از علماء وروحانیون وطلاب دینی درجلو بیمارستان اجتماع کرده وجسد ویرا باتشریفات خاصی تشییع وبخاك سپردند

خبرنگار ما درخاتمه گزارش خویش اضافه کرده است که قتل «انامقسوم» موجب تاثر شدید مردم بخصوص علماء روحانیون شده واز مقامات انتظامی انتظار دارند که قاتلین را بسزای عمل خویش برسانند.

خلاصهٔ خبرهای شهرستانها

بندر بوشهر - نقصان بارندگی کشاورزان این حدود را نگران کرده است اهالی ازشهرداری تقاضا دارند که برای تهیه آب زراعت کشاورزان اقدام سریعی بنماید.

بندر گز - ازطرف جمعیت شیر وخورشید شعبه بندر گز بامساعدت آقای (پل آنیبال) تعداد یکصدوبیست دست لباس بین دانش آموزان بی بضاعت توزیع شد.

بندر بوشهر - آقای جواد صاب اختیاری رئیس دارائی بوشهر که بمنظور مرخصی بمسافرت رفته بود وارد وبمشغول کار گردید.

رامیان - ازمحل وجوه جمع آوری شده از افراد متمکن تعداد ۲۴ دست لباس و کفش خریداری وتوسط نماینده فرهنگ بین دانش آموزان بی بضاعت توزیع شد.

زابل - آقایان مهندس فزونی، مهندس جزائری از طرف بنگاه مستقل آبیاری، آقایان کلستانه ومهندس شاه بختی از طرف سازمان برنامه وآقای خاشع نماینده شرکت (پرسیزیون) برای تحویل سدهای زابل واردشدند

خدایا بما رحم کن!

بارندگیهائیکه اغلب در فصول مختلف سال میشود اگرچه برای این ناحیه زراعتی که سدها هکتار از اراضی زیر کشت میباشد مفید ونافع است اما همیشه ناولین رکبار قلب ساکنین این نواحی بلرزه درمیآید وهمه با هم دست بدعا برداشته ومیگویند

خدایا بما رحم کن! حقیقت اینست که زاوبه زرند در مسیر سیل قرار گرفته وبا اینکه هرسال براثر وقوع سیلهای متوالی، باغات ومزارع حاصلخیز آن صدمات هنگفتی وارد می آید تاکنون هیچگونه اقدامی از طرف سازمانهای مسئول دولتی برای تغییر مسیل سیل صورت نگرفته وهمه ساله با مختصر بارندگی خطر سیل همه مردم را تهدید میکند.

اهالی «زاوبه» از مقامات دولتی انتظار دارند که قبل از نزول بارانهای بهاره که اغلب موجب حدوث سیل میشود تصمیمی برای تغییر مسیل سیل این منطقه بگیرند وجان جمع کثیری را از خطر نجات دهند

مامور وظیفه شناس

طبق گزارش خبرنگار ما از رامیان اهالی این منطقه از فعالیتهای مداوم آقای حسن زاده بخشدار رامیان اظهار رضایت نموده وطی نامه‌های متعددی تشویق وتقدیر مشارالیه را از وزارت کشور واستاندار استان ۲ وفرماندار گرگان خواستار شده‌اند

ورود کوهنوردان

خبرنگار ما از بندرشاه گزارش میدهد چندروز قبل پانزده نفر از کوهنوردان باشگاه فردوسی تهران وارد بندرشاه شدند.

کوهنوردان مزبور هنگام ورود بشهر ازطرف ورزشکاران مورد استقبال قرار گرفتند وسپس بمعیت آقای وفالی سرپرست تیم ورزشی راه آهن به آشوراده رفته واز تاسیسات شرکت شیلات بازدید نمودند.

---

۳۴۵ — بر باد رفته

ازخواب مطبوع وآرام نیمروز که عادت اهالی بود دیگر خبری نبود، ما اینکه گاه وبیگاه غرش توپ وغریو جنك فرومینشست معهذا «پیچ تری» که در گذشته از آرامترین خیابانهای شهر بود مدام از داخلش جنجال وغوغا برمیخاست. متوالیاً عرابه‌های توپ وآمبولانسها میگذشتند. سربازان زخمی تلو تلو خوران عبور میکردند، نفرات یك گروهان شتابزده سنگر قسمتی از شهر را رها کرده و باستحکامات قسمت دیگر میرفتند، چاپارها دیوانه وار ازجبهه‌ها بمراکز فرماندهی وگاهی بعکس میدویدند مثل اینکه سرنوشت حکومت ائتلافی بدست آنها سپرده شده بود.

شبهای گرم آتلانتا باخود سکوت وآرامش میآورد؛ اماسکوتی که شوم ونامبارك بود. وقتی حجاب سکوت فرومیافتاد، گوئی درشهر جانداری وجود نداشت؛ دیگر حتی ازجیرجیرکها(۱) ومرغان خواب آلود مقلد وقورباغه‌های درختی هم صدائی درنمیآمد ومثل این بود که برخلاف تابستان‌های گذشته، این بار میترسیدند حات وجنب وجوش خود را ازسر گیرند، گاهی هم تك تك صدای گلوله طپانچه‌ای ازآخرین خط دفاعی بگوش میآمد ونشان میداد که نبرد وآدمکشی هنوز ادامه دارد.

چه بسیار درساعات دیرشب که چراغها خاموش میشد وملائی بخواب میرفت وسکوت مرگبار برشهر بال خود را میگسترد اما اسکارلت در بستر خود بیدار بود، صدای کلون در بیرون را میشنید که کسی آن را میکشود وسپس بدراصلی نزدیك شده دق الباب میکرد. آنوقت شبح سربازی را میدید که برآستانه در ایستاده وتقاضائی میکرد، گاهی این تقاضا مؤدبانه وباجملات ادیبانه بود وزمانی عامیانه وباحال شتاب زدگی. بعضی مواقع میشنید که سربازی تحصیل کرده میگفت:

- خانم، خیلی معذرت میخواهم که دراین نیمه شب مزاحم میشوم. آیا ممکنست خواهش کنم که کمی آب بخود من واسب تشنه من بدهید؟

زمانی لهجهٔ سرباز کوهستانی بود وازروی تلفظ غلیظ حرف «ر» معلوم میشد که ازخاندان فراندوی است. گاهی تقاضا کننده نجوده وتودماغی حرف میزد ومعلوم میشد که ازدشت نشینان مناطق جنوبست وزمانی هم لهجه سرباز نشان میداد که ازساحل نشینان نواحی شرقی است وآنوقت بود که قلبش بطپش میافتاد ودلش هوای الن را میکرد.

اولی میگفت

- مادمازل امن در اینجا رفیق وهمکاری دارم که حالش خیلی خراب است وهیچ نمیتواند درجنگ شرکت کند. آیا شما میتوانید ازاو نگاهداری کنید؟

دومی میگفت

- خانوم محترم، من خیلی گشنمه، هرچی اینجا بیدا شه خوبه، اگر براتون ممکن باشه که یه یك تیکه نون ذرت هم بمن بدین. خیلی ممنون میشیم، خواهش میکنم ....

وبالاخره سومی میگفت

- خانم، از جسارت خودم قبلا عذر فراوان میخواهم. میخواستم بپرسم آیا امکان دارد که من امشب را در ایوان منزل شما بگذرانم. این رزهای قشنگ وبوی مطبوع یاس مرا ازخود بیخود کرد و مرا بباد خانه‌ام انداخت و...

نه، این شبها، شبهای حقیقی نبودند خوابهای وحشتناکی بود که میدیدند واین مردان کابوسهای هراسناکی بودند که از دهن ظلمت سوزان درعالم رویا بنظرش میرسیدند. این آب آوردن ها

(۱) Katydid نوعی جیرجیرك سبزرنك که شبها بصدا درمیآید

ورزش

بقهرمانان جایزه داده نخواهد شد

درمسابقات قهرمانی آموزشگاههای کشور هیئت مسابقات تصمیم گرفتند که بهیچوجه بقهرمانان رشته‌های مختلف ورزشی جایزه داده نشود.
نظر این هیئت مبنی بر این است که ورزش را باید برای ورزش کرد نه برای دریافت جایزه، روی این اصل هیئت مزبور فقط بقهرمانان احکامی خواهند داد که عنوان قهرمانی آنها در آن ذکر شده باشد.

عصر دیروز تیم ملی فوتبال باکو وارد تهران شد

بازیکنان منتخب برای مسابقه با این تیم نیرومند تمرین کافی ندارند

آیا این تیم پیروز بشوروی مراجعت خواهد کرد؟

همانطوریکه قبلا باطلاع خوانندگان رساندیم تیم ملی فوتبال باکو، بنام نفتگر عصر دیروز وارد تهران شد
این تیم یکی از قویترین تیمهای شوروی است ومدت چندین سالست که مقام قهرمانی خودرا در اتحاد جماهیر شوروی حفظ کرده و توانسته است در جزو سه تیم اول شوروی قرار بگیرد.
ازدوماه پیش تیم نفتگر باکو در کنار شهر باطومی، تمرین مرتبی را شروع نمود تا بلکه بتواند جبران شکست سابق خود را از تیم ایران بنماید زیرا همانطوریکه خوانندگان اطلاع دارند تیم تهران که بمسابقات شوروی رفت توانست دو گل درمقابل یك گل به تیم نفتگر بزند، تیم نفتگر از نظر تکنیك بازی جزو تیمهای خوب دنیا محسوب میشود.
تیم نفتگر باکو دو مسابقه یکی در تاریخ شنبه ۱۷ فروردین ماه و دیگری در تاریخ سه‌شنبه ۱۰ فروردینماه در تهران خواهد داد.
درمسابقه اول تیم منتخب تهران و در مسابقه دوم تیم باشگاه تاج بازی خواهد نمود.
امروز از طرف انجمن ملی تربیت بدنی مراسم استقبال جالب توجهی ترتیب داده شده است.
مستقبلین تا کرج خواهند رفت و از آنجا باتفاق قهرمانان بطرف تهران خواهند آمد.

تیم تهران چه میکند؟

بطوریکه اطلاع دادیم تیم تهران از اعضای باشگاههای تاج، شاهین، دارائی نیرو انتخاب شده اند ولی افراد منتخب در این اواخر تمرین خوب معرتبی نداشته اند

آقای بیاتی یکی از قهرمانان تیم ملی بخبرنگار ما گفت:
افراد تیم بهیچوجه باهم تمرین نکرده اند و اکثر امسافرت هستند، آیا امید پیروزی میتوان داشت؟ درصورتیکه اطلاع دارید که تیم باکو بسیار قوی و ورزیده است.
دراین چند روز هم که بملت بارندگی تیم منتخب نتوانست لااقل یك یا دو جلسه تمرین نماید اکثر قهرمانان تیم منتخب از این موضوع ناراحت بودند و متذکر شدند که با این وضعیت احتمال پیروزی برای ما خیلی کم است.
درهر صورت ما امیدواریم که افراد منتخب تهران با آن همبستگی و هم آهنگی که باهم دارند دراین موقع وخیم نیز اتحاد خودرا حفظ کنند و سعی نمایند پیروزی قبلی خودرا بر تیم باکو حفظ کنند

برگزاری مسابقه کشتی

بمنظور فعالیت بیشتر در بین کشتی گیران اصفهان و آماده شدن آنان برای مسابقاتی که در نیمه دوم فروردینماه برگزار خواهد شد یکدوره مسابقات مقدماتی در هفت وزن انجام گردید و در نتیجه آقایان قربان نخودی در وزن اول، مهدی شفیعیون در وزن دوم، محمد موسوی در وزن سوم، شیرانی در وزن چهارم، مقرب در وزن پنجم، شمشیر گران در وزن ششم، پهلوانی در وزن هفتم برنده شدند

مسابقه دوچرخه سواری قهرمانی تهران

بمسافت ۱۰۰ کیلومتر روز جمعه ۳۰ فروردین انجام خواهد گرفت

امروز از رئیس فدراسیون دوچرخه سواری کشور کسب اطلاع شد که در روز جمعه ۳۰ فروردین ماه ساعت ۸٫۵ صبح مسابقه بزرگ دوچرخه سواری تهران و باشگاههای ورزشی بمسافت ۱۰۰ کیلومتر از امجدیه شروع خواهد شد
خط سیر این مسابقه از امجدیه تا کرج و از کرج تا میدان فوزیه و امجدیه خواهد بود.
دراین مسابقه فقط اعضای باشگاهها حق شرکت خواهند داشت.
آقای بهادر رئیس فدراسیون دوچرخه سواری گفت:
امکان دارد تیم منتخب بیکی از شهرستانها مسافرتی بنمایند.

در مسابقات جهانی اسکی ترکیه

اوانس از ایران مقام هشتم را بدست آورد

مسابقات جهانی اسکی در ترکیه ادامه دارد دراین مسابقات شش کشور منجمله ایران شرکت کرده اند واین سومین دوره مسابقات بین المللی اسکی است که در ترکیه انجام می گیرد
پریروز مسابقات اسلالوم بزرگ، بمسافت ۵۰۰ متر و ۶۲ دروازه انجام گرفت ودراین مسابقه نتیجه بشرح زیر بدست آمد:
پرلت ازسوئد درمدت ۷٫۰۵٫۲ دقیقه مقام اول دیمترو از بلغارستان در مدت ۹۷٫۰۲ مقام دوم زکی از ترکیه درمدت ۹٫۱۸٫۲ سوم عثمان از ترکیه درمدت ۲۱٫۲ دقیقه چهارم هالمورت از ترکیه درمدت ۲٫۲۷٫۲ پنجم، ریبلس از بلغار درمدت ۲٫۲۸٫۲ ششم، محمد از ترکیه درمدت ۵٫۲۸٫۲ هفتم، اوانس از ایران درمدت ۵٫۳۱٫۲ هشتم.

تیم مختلط بکس آنکارا بتهران میاید

امروز مطلع شدیم که تیم مختلط بکس آنکارا بنا بدعوت فدراسیون بکس ایران برای انجام چند مسابقه بتهران خواهد آمد، این مسابقات در تاریخ ۲۵ و ۲۷ آوریل مطابق با ۵ و ۷ اردیبهشت ماه انجام خواهد شد.
بطوری که مطلع شده ایم دعوت این تیم توسط آقای محمود پور استاد ورزش دانشگاه بعمل آمده است.

بولتن کشتی اصفهان

چند روز قبل اولین نشریه بولتن کشتی اصفهان انتشار یافت وقرار است که همه هفته روزهای شنبه این بولتن انتشار یابد دراین بولتن علاوه برفعالیتهای کشتی از دیگر فعالیتهای ورزشی اصفهان نیز بحث میشود

تاسیس یکصدوبیست کلاس سالمندان

فرهنگ کرج درسال تحصیلی جاری فقط معلمین دیپلمه استخدام کرد

امروز خبرنگار ما درفرهنگ استان با آقای نقیب‌زاده رئیس فرهنگ کرج ملاقات ومصاحبه نمود آقای نقیب‌زاده اقدامات فرهنگ شهرستان کرج را در شش ماهه اول سال تحصیلی جاری بشرح زیر در اختیار خبرنگار ما گذارد:

ساختمان دبیرستان

ساختمان نوبنیاد دبیرستان فارابی کرج از محل صدی پنج فرهنگ که بوسیله شهرداری تامین شده بود تکمیل و دبیرستان از محل سابق بساختمان جدید انتقال یافت.

معلمین دیپلمه

یکی از احتیاجات ضروری شهرستان کرج وجود معلمین تحصیل کرده در نقاط دوردست بود که تا کنون کمتر کسی حاضر میشد در دهات دورافتاده خدمت معلمی را انجام دهد درسال جاری تعدادی نفر دیپلمه کامل متوسطه برای خدمت در دهات بارعایت حق تقدم از لحاظ معدل استخدام ومشغول کار شدند وبا اعزام معلمین تحصیل کرده بدهات تغییر محسوسی در وضع تحصیل دانش آموزان هویدا شده است.

۱۳۰ کلاس سالمندان

دراثر اقدامات اداره فرهنگ کرج واستقبال اهالی وهمکاری ادارات تعداد یکصدوبیست کلاس سالمندان تاسیس گردید که دراین کلاسها ۳۴۰۰ نفر زن ومرد بفرا گرفتن سواد فارسی اشتغال دارند و برای تشویق افراد بیسواد از کلیه امکانات محلی استفاده شده و تمام طبقات دراین مورد بافرهنگ تشریك مساعی نزدیك بعمل آورده اند.

کلاس کارآموزی

برای معلمینی که احتیاج بیشتری بتعلیمات فنی دارند درتابستان آینده کلاس کارآموزی تشکیل خواهد شد وموفقیت دراین کلاس در وضع حقوقی آنان تاثیر فراوانی خواهد داشت.

کنفرانس معلمین

یکی از اقدامات موثر اداره فرهنگ کرج تشکیل کنفرانس معلمین میباشد درجلسه کنفرانس ماهانه معلمین اشکالات ونواقص آموزشی مورد بحث واقع می‌شود که درهم آهنگ ساختن روش تدریس فوق العاده موثر است دراین جلسات روش جدید آموزش وپرورش ضمن بحث و انتقاد مورد توجه قرار میگیرد و آموزگاران موظف هستند دستورات تربیتی را در کلاسهای خود بکار ببرند.
آقای نقیب‌زاده درخاتمه گفت در آموزشگاهها گروه سازمان جوانان شیروخورشید تشکیل واقدامات خیر خواهانه‌ای بعمل آورده اند که از آنجمله چندین بار از بیمارستانهای کرج عیادت وشیرینی ومیوه بین آنان توزیع کرده اند همچنین بمنظور همکاری مردم با آموزشگاهها انجمن خانه ومدرسه در کلیه مدارس شهرستان کرج تشکیل گردید و برای هم آهنگ ساختن فعالیت انجمن‌ها کمیسیونی منتخب از کلیه انجمنها بوجود آمده که اقدامات موثری بعمل آورده است منجمله آنکه برای اولین بار تصمیم گرفته شد که علاوه بر تهیه لباس برای محصلین بیبضاعت وسائل تدریس وکارهای دستی وهنری و لوازم آزمایشگاه برای مدارس تهیه نمایند.

فرهنگ و دانشگاه

فعالیت‌های جامعه لیسانسیه‌های دانشسرای عالی

اخیراً ازطرف جامعه لیسانسیه‌های دانشسرای عالی که بریاست آقای معرفت اداره میشود نشریه قابل استفاده‌ای بنام (فعالیتهای جامعه لیسانسیه های دانشسرایعالی ازمهرماه ۳۳ تا کنون منتشر شده. نشریه مزبور حاوی اقدامات جامعه درباره تقلیل ساعات کار معلمین، مبارزه بابیسوادی وسایر اقدامات مفیدی است که ازطرف مؤسسه مزبور بعمل آمده است.
چندی قبل نیز جامعه در ابتدای خیابان قوام السلطنه محلی را بمبلغ ۷۰ هزار ریال در خیابان قوام السلطنه خریداری کرد.
در این محل ساختمان آبرومندی برای محل باشگاه جامعه لیسانسیه‌های دانشسرای عالی ساخته خواهد شد.

فیلم نمایشگاه آثار نقاشی باستانی

درچند سینمای پایتخت بمعرض تماشا گذارده میشود

چندی قبل نمایشگاهی از آثار هنری ونقاشی ایران باستان درپارس افتتاح گردید در تهیه تابلوها عده‌ای از هنرمندان ایرانی شرکت کردند نمایشگاه مزبور مورد توجه فرانسویان واقع گردید واغلب جرایدو مجلات هنری فرانسه درباره این نمایشگاه وآثار هنری ایران مقالاتی منتشر کردند.
بقرار اطلاع (یونسکو) ازاین نمایشگاه فیلمبرداری کرده وفیلم مزبور هم اکنون آماده نمایش است که بزودی دراختیار اداره کل هنرهای زیبا گذارده خواهد شد.
فیلم مزبور درچند سینمای درجه اول پایتخت بمعرض نمایش گذارده خواهد شد.

بطلاب علوم دینی گواهی نامه‌ای برابر با دیپلم متوسطه داده میشود

امتحانات مدرسی رشته معقول ومنقول از نوزدهم اردیبهشت شروع میشود

همه ساله از کلیه داوطلبان رشته مدرسی (علوم معقول ومنقول) یك امتحان در تهران بعمل میآید. شرط شرکت در این امتحان داشتن گواهینامه ازدو نفر مدرس معروف مبنی بر ۵ سال سابقه تحصیل در یکی از رشته‌های معقول یا منقول میباشد.
به داوطلبانیکه دراین امتحان قبول شوند گواهینامه‌ای داده میشود که از لحاظ استخدام ونظام وظیفه برابر با دوره کامل متوسطه ادبی است و ازنظر ادامه تحصیل فقط میتوانند دردانشکده معقول ومنقول مشغول تحصیل گردند.
امتحانات طلاب درسال جاری ازروز ۱۹ اردیبهشت ماه بدین شرح آغاز می گردد:

رشتهٔ منقول:

پنجشنبه ۱۹ اردیبهشت فارسی وفقه
جمعه ۲۰ اردیبهشت منطق ـ ادبیات عرب واصول.

رشته معقول:

پنجشنبه ۱۹ اردیبهشت فارسی و اصطلاحات فلسفه.
جمعه ۲۰ اردیبهشت ـ حکمت مشاء ـ ادبیات عرب ـ کلام وحکمت اشراق
درضمن امتحانات صبحها ازساعت ۸ و بعداز ظهرها ازساعت ۱۴ شروع خواهد شد.
داوطلبان باید دوروز قبل از شروع امتحانات خودرا باداره امتحانات وزارت فرهنگ معرفی نمایند.

حقوق معلمین کلاسهای مبارزه با بیسوادی افزایش میابد

برنامه اداری تعلیمات اکابر درباره مبارزه بابیسوادی بعداز تعطیلات عیدآزمایش کسانی میباشد که ازابتدای شروع برنامه مبارزه بابیسوادی در کلاسهای شبانه ثبت نام کرده ومشغول تحصیل بوده اند.
درحال حاضر درحدود ۲۸۰ هزارنفر در کلاسهای مبارزه بابیسوادی مشغول میباشند.
داوطلبانیکه ازبدو شروع کلاسها ثبت نام کرده اند کتاب (همه باسواد می‌شویم) رابپایان رسانده اند کتاب مزبور که ازطرف وزارت فرهنگ منتشر شده است حاوی تابلوهای رنگی ومصوری است که کار خواندن ونوشتن بیسوادانرا آسان مینماید.
ازنوآموزان بطور کلی امتحان دقیقی بعمل خواهد آمد این امتحان شامل خواندن ونوشتن وحساب خواهد بود کسانیکه دراین امتحان موفق شوند بکلاس بالاتر ارتقاء خواهند یافت.
برای تدریس در کلاسهای دوم فعلا از کتاب دوم سالمندان که ازسابق موجود بوده استفاده خواهد شد،
مقامات وزارت فرهنگ درباره افزایش حق الزحمه معلمین کلاس‌های مبارزه بابیسوادی مطالعاتی را شروع کرده اند که بعداز تصویب اضافه اعتبار اداره تعلیمات اکابر نسبت بپرداخت آن بمعلمین کلاسهای مبارزهٔ بابیسوادی اقدام خواهد کرد.

آگهی فقدان سند مالکیت

بانو کوکب تجلیان باتسلیم یکبرگ مستشهده که گواهان دراداره ثبت حضورا شهادت خودرا تائید نموده اند مدعی است که سند مالکیت یکدانگ ونیم مشاع ازششدانگ یك باب خانه پلاك شماره ۹۰۶ واقع درپنجشنبه بازار قدیم بخش دوغرب بابل که در تاریخ ۳٫۳۱۵٫۳ شماره ۹۲۶ صفحه ۳۷ دفتر جلد ۹ دفتر املاك ثبت بابل بنام مشارالیها صادروتسلیم گردیده وبراثر مسافرت بتهران مفقود گردیده تقاضای المثنی سند مالکیت مذکوررا نموده بنابراین مراتب بدستور تبصره یك الحاقی بماده ۱۲۰ آئین نامه قانون ثبت آگهی میشود که چنانچه کسی نسبت بملك مرقوم باهر نوع معامله انجام داده ویامدعی حق باوجود سند مالکیت مذکور درنزد خود باشد ازتاریخ نشر اولین آگهی ظرف یکماه باداره ثبت بابل مراجعه و مدارك خودرا ارائه نماید والا پس ازانقضای مدت مقرره المثنی سند مالکیت صادرو بمتقاضیه تسلیم میگردد این آگهی در ظرف یکماه سه نوبت هر ده روز یکبار منتشر میشود
تاریخ انتشار نوبت اول ۷٫۱٫۳۶ نوبت دوم ۱۷٫۱٫۳۶ نوبت سوم ۲۷٫۱٫۳۶
رئیس ثبت بابل ـ جمالی
آ ـ ۱۲۲ ۲ـ۳

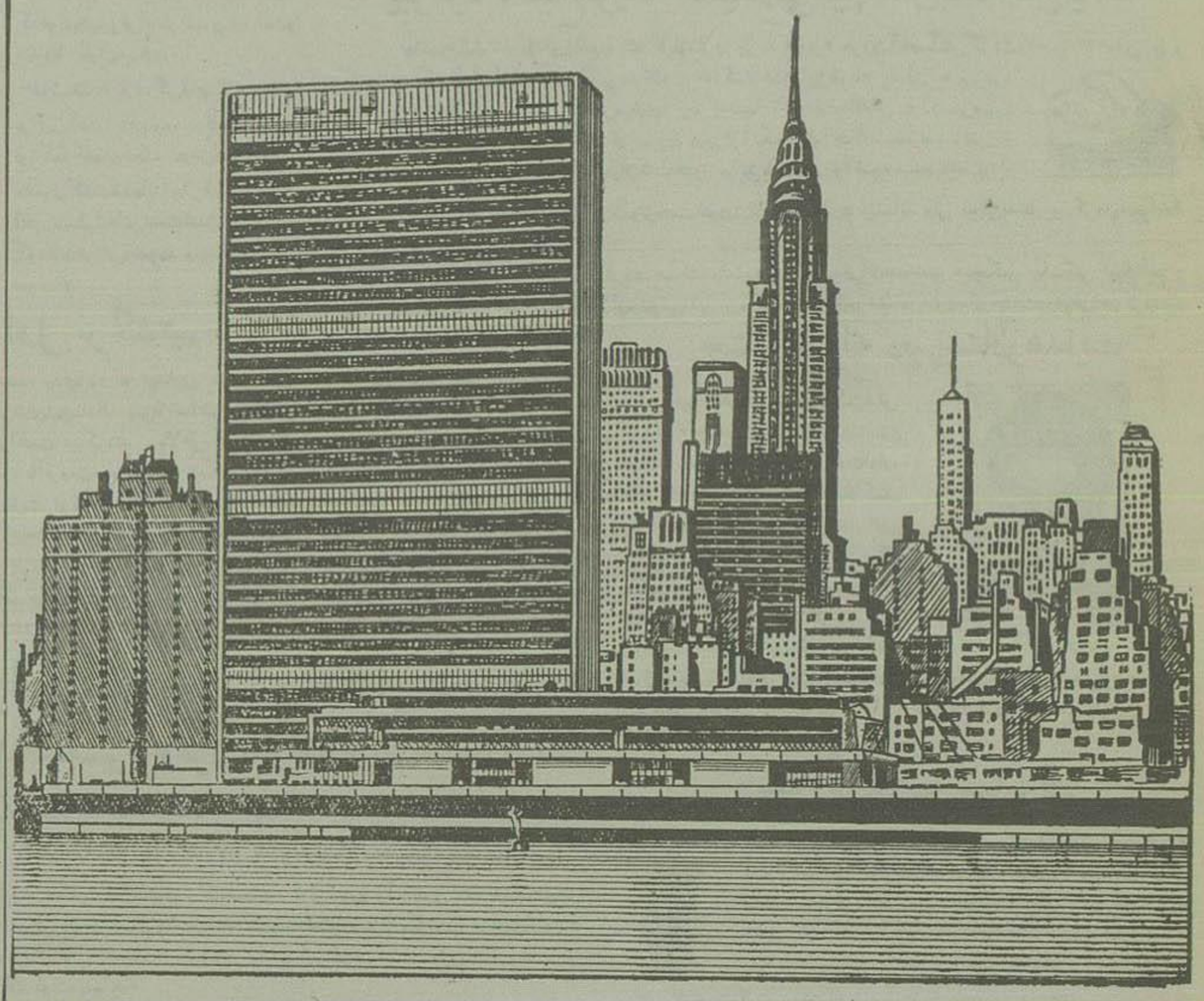

جهت تحکیم زمین وپایه‌ریزی و ساختمانسازی بتونی شرکت سوئدی «ویبروورکن» ماشین ودستگاههای ویبراتور که محرك آنها موتورهای الکتریکی ـ بنزینی ـ گازوئیلی و پنوماتیك میباشد پیشنهاد مینماید.
نماینده انحصاری درایران
شرکت ایران و سوئد
۲۰۱ خیابان سوم اسفند
تلفن ۳۶۷۶۱
ماشین ودستگاههای ویبراتور زیر درتهران موجود میباشد:
غلطك مرتعش (ویبراتور)
ماشین جهت تحکیم پایه ریزی
بیل مرتعش باموتور الکتریکی ـ موتور بنزینی وموتور پنوماتیك.
برای ساختمان سد ـ بنادر ـ فرودگاه ـ ساختمانهای بزرك ـ غیره دستگاههای ویبراتور امتیاز مینماید
بنگاههای دولتی همچنین صاحبان کار خصوصی در اروپا وامریکا مقاطعه کاران را موظف میدارند تا ساختمان تاسیسات فوق الذکر با دستگاههای ویبراتور انجام گیرد.
جهت ساختمان سازمان ملل متحد در نیویورك ۱۷۰۰۰۰ متر مکعب بتون توسط دستگاههای ویبرو ورکن مخلوط شده است
آ ـ ۷۵۰ ۲ـ۳

لامپ مزدا
روشنی بخش همه خانه وکاشانه
پرنور ـ کم مصرف بادوام
نماینده انحصاری شرکت سهامی فیروز
خیابان سعدی
Mazda B T-H

بر باد رفته — ۳۴۶

غذادادن‌ها، جاانداختن روی ایوان، زخم بستنها، بالانگاهداشتن سر بیماران محتضر، همهٔ اینها وآنچه نظیر آن اتفاق میافتد همه خوابهای هولناکی بود که میدید.
بکبار دراواخر ماه ژوئیهٔ، نیمه‌شبی سربازی فرتوت درخانه رازدووقتی سراغش آمدند باحیرت دیدند که عموهنری است. برخلاف همیشه چتروخورجینش همراهش نبود. شکم برجسته‌اش مثل گذشته برآمده بود؛ ولی صورت فربهٔ سرخش تیره وچروکیده، برآمدگی زیرچانه‌اش مثل غبغب سگهای «بول داك» افتاده وموی سپیدش بی‌اندازه کثیف وآلوده بود پایش برهنه بود ودرشیش لول میزد. شکمش هم گرسنه بود؛ ولی اراده وروحیه‌اش همچنان قوی وشکست ناپذیر بود.
باوجوداینکه میگفت «واقعا جنگ کار احمقانه‌ایست برای اینکه آدمهای پیر وازپاافتاده‌ای مثل من باید تفنگ بدست بگیرند وبمیدان جنك بروند» بااینحال دخترها حدس میزدند که عمو هنری ازسرگرم کردن خود، زیاد بدش نیامده. دراین شکی نبود که جنوب حتی بوجود افرادی مثل او احتیاج داشت واوهم وظیفه مردجوانی را انجام میداد: هنری ضمن تعریف برای اسکارلت وملانی بخود میبالید که بیش ازپیرمردهائی مثل بابا بزرك مری ودرتوانسته برای ارتش خود خدمت کند، برای اینکه دائما او از کمر درد مینالید وبهمین دلیل چند بار نزدیك بود که فرمانده گروهان اورا از خدمت بیرون کند میگفت:
«فرمانده دائماند گوئی میکنند، حرفهای ناسزا میزنند؛ امامن بدم نمی‌آید، جنگ است وموضوع جان!
اسکارلت بانهایت گرمی وعلاقه ازاو پرستاری میکرد واطرافش میچرخید. باواصرار میکرد که برای حفظ سلامتیش، کمتر توتون بجود وریشهایش رالااقل روزی یکدفعه بشوید.
دیدار عموهنری خیلی کوتاه بود. بیش ازچهارساعت مرخصی نداشت وتازه یکی دوساعت هم وقت لازم بود تاپیاده بجبهه برگردد.
درهمانحال که درخوابگاه ملانی بروی صندلی نشسته وپاهایش رادرلگن آب خنك که اسکارلت برایش آورده بود گذاشته بود گفت:
ـ دخترها ممکنست که باین زودیها همدیگررا، نبینیم، گروهان ما فردا ازآتلانتا حرکت خواهد کرد..
ملانی، در حالیکه مضطربانه بازویش رامیچسبید پرسید:
ـ بکجا؟
عموهنری درهمانحال که خودش راعقب میکشید گفت؟
ـ دخترجان، دستت را بروی من نگذار، لباسهای من پرازشپش است. جنك خودش یکنوع تفریح بود اگر این شپش واسهال درکار نبود. پرسیدی بکجا میرویم؟ حقیقتش اینست که خودم هم نمیدانم اما آنطوری که توانستم حدس بزنم مارا بطرف جونزبورو درجنوب میبرند.. نمیدانم، شایدهم اینطور باشد!
ـ چرا بطرف جونزبورو؟
ـ دختره! همهٔ مراقعه‌ها برسر آنجاست! سعی سربازان شمالی دراینست که راه آهن آنجارا بگیرند واگر آنجارا گرفتند، دیگر فاتحهٔ آتلانتا خوانده شده است!
ـ اه عموجان، راستی فکر میکنی که ممکنست آتلانتارا بگیرند؟
ـ استغفرالله! چطور همچوچیزی ممکنست، وقتی من آنجا هستم!
وشروع بخندیدن کرد. چهرهٔ دخترها تاچند لحظه همچنان حیرتزده وناراحت بود. بگفتار خود ادامه داد:

از اکونومیست

The Economist

جشنهای هفته عمران در کشور عراق

درسال گذشته دوپل بزرك ، یك کارخانه بافندگی و یك کارخانه سیمان و تعداد زیادی خانه ساخته شده است

اداره عمران عراق ۵۱ هفته را از ۵۲ هفته سال بی آنکه توجه زیادی بتبلیغ د. اطراف کارهایش بکند میگذارند. ولی در هفته پنجاه و دوم هفته عمران را اعلام میکند ـ جشنی که طی آن پادشاه ، ولیعهد و نخست وزیر هفت روز مشغول بریدن نوارها و افتتاح تاسیسات جدید و گذاشتن نخستین سنگهای بنا های مختلف میشوند. شنبه گذشته هفته عمران عراق آغاز شد و آغاز این هفته نه تنها با اخبار چریان مجدد نفت عراق بطرف اروپا بلکه با خبر الحاق امریکا بکمیته نظامی پیمان بغداد همراه بود و روحیه جدیدی ایجاد کرد.

درسال جاری مهمترین کارهائیکه اداره عمران از محل درآمدهای نفت بانجام آن موفق شده عبارتست از دوپل جدید در بغداد و دو کارخانه بزرك درشمال ـ یکی بافندگی موصل و دیگری سیمان سلیمانیه که هر یك دارای یك مؤسسه خانه سازی برای کارگرانش میباشد.

سال آینده نوبت جنوبست که همواره ساکنین آن مدعی بوده اند دولت توجهی بآنها ندارد.

درمیان کارهای امسال پل جدید «علکه عالیه» از همه بیشتر توجه مردم را بخود جلب کرده است و هر که بغداد را دیده باشد میداند این پل چه کمکی بامر رفت و آمد میکند. اما کانال جدید ذره کشی که در روز اول هفته رسما افتتاح شد با آنکه کمتر جلب نظر میکند برای آینده تمامی ملت اهمیت بیشتری دارد.

این کانال آغاز یك سلسله مجاری آب متعدد است و هدف آن باز گرداندن حاصلخیزی منطقه بین النهرین میباشد •

عراق یك کشور کشاورزی است و صرفنظر از نفت و مشتقات آن بزرگترین سرچشمه احتمالی عواید آنرا کشاورزی تشکیل میدهد.

باوجود این قرنها بود که جلگه حاصلخیز مرکزی عراق علت نبودن آب لم یزرع مانده بود و تبدیل بنمکزاری شده بود که ازهوا چنان بنظر می آید که گوئی برف بزمین نشسته است •

اجرای این سیستم آبیاری سالها طول خواهد کشید، ولی نتیجه آن درخشان خواهد بود.

درعین حال زمینهای غیر نمکزار بهتر خواهد شد و در زمینهای اطراف کانال جدید کشاورزان هم اکنون دارند محصول بیشتر و بهتری بر میدارند.

هفته عمران علاوه بر نمایش کار های انجام گرفته امید واربهائی نیز نسبت بآینده میدهد• نخستین سنگ بنای چند موسسه بزمین نهاده شده• در میان نخستین کارخانه مولد برق بزرگ بود که در بغداد بزمین نهاده شد و بعداً دو کارخانه دیگر نیز نظیر آن تاسیس خواهد گردید، علاوه بر این سد دخان برروی رودخانه زاب سفلی که یك طرح ۱۳ میلیون لیره ای است و در ماه فوریه سال ۱۹۵۸ بپایان خواهد رسید.

در یك زمینه دیگر که اثر آن در زندگی عمومی فوری خواهد بود ، پادشاه سنگ بنای نخستین موسسه بزرك خانه سازی را در بغداد بزمین گذاشت و نوری پاشا اسناد مالکیت خرده مالکین را در یك ناحیه واقع بین دو رودخانه توزیع کرد.

عراقیها باشدت وعجله تمام کار میکنند• سه چهار روز پیش از آغاز مراسم هیچکس نمیتوانست بگوید کار در سر موقع پایان خواهد یافت

ماشینهای راه سازی هنوز مشغول تسطیح توده های سنگ و شن بودند، تانکها از روی پلها عبور داده میشدند تا استحکام آنها آزمایش شود و سر کارگران و مباشرین سر خود را مایوسانه تکان میدادند هنوز هیچ پرچمی برافراشته نشده بود و هیچ طاق نصرتی آماده نکرده بودند. ولی کار سرعت گرفت و همه چیز در وقت مقرر آماده شد

باوجود این رو بهمرفته طبیعت بود و نه انسان، که بزرگترین سهمها را در عملیات اداره عمران داشت .

ماه مارس خصوصا ماه بارانست سابق معمولا در این ماه بارانهای زیاد و غیر عادی باعث بالا رفتن سطح رودخانه ها بنحو غیر منتظره و خطرناك میشد

درسال ۱۹۵٤ سیلی جاری که شد ۲۵ میلیون خسارت ببار آورد .

این خطر در سال گذشته و امسال نیز وجود داشت. اما هزاران شکر بسیلگیری که سال پیش در هفته عمر اق افتتاح شد. دو سوم آب دجله به مسیل عظیم وادی ثرثار بر گردانیده شد و بستر عادی رودخانه بدون هیچ خطری توانست تمام آبهای رود دیاله را عبور دهد .

طرح ثرثار ۱٦ میلیون لیره تمام شد و، همچنانکه وزیر عمران اظهار داشت «هم اکنون میتوان گفت که خرجش را در آورده است» .

کارهائیکه در برنامه سال جاری قرار گرفته است بندرت ممکنست با این سرعت نتایج خود را ظاهر سازد، ولی سرانجام نشان خواهد داد که بهمین اندازه مفید است

از تایم

TIME

اعتصاب بزرك کارگران بریتانیا

هارولدمك میلن نخست وزیر جدید بریتانیا از جمله سیاستمدارانی است که ادعا میکند بی پرده صحبت مینماید

درهفته گذشته مك میلن در یك اجتماع حزب محافظه کار اظهار داشت بین سوسیالیزم و کمونیزم فرقی نیست فقط اینکه سوسیالیزم نرم است ولی کمونیزم خشن. سوسیالیزم صورتی است کمونیزم سرخ سوسیالیزم باسیاست ملایم و آرامی باینبه سر میبرد ولی کمونیزم یك باره سر از بدن جدا میکند .

درهفته گذشته یکی از رهبران مقتدر اتحادیه کارگران اسکله ها به همکاران خود اظهار داشت در عرض سی سال که در اتحادیه ها بخدمت مشغول برای اولین بار است که اسکله های لیورپول را باین خلوتی میبینم و این برای من مایه بسی خوشوقتی است.

اعتصاب بزرگی که در انگلستان اکنون در شرف تکوین است بقدری دامنه دار است که ناظرین امور آنرا هولناك تر از اعتصاب بزرك سال ۱۹۲٦ میدانند .

نطفه این اعتصاب تقریبا پنج ماه پیش انعقاد یافت. در آن موقع روسای اتحادیه سه رشته از صنایع بزرك انگلستان تقاضای ده درصد اضافه دستمزد برای کارگران خود نمودند .

تقریبا دو هفته پیش برای پشتیبانی از این تقاضا دویست و ده هزار نفر از کارگران هفتاد کارگاه کشتی سازی از حضور در سر کار خودداری نمودند.

این کارگاهها بقدری سفارش کشتی سازی گرفته اند که تا سال ۱۹٦۱ نمیتوانند سفارش دیگری قبول کنند شش روز بعد دو میلیون و هفتصد و پنجاه هزار نفر از اعضای اتحادیه کارگران فنی بریتانیا آغاز به اعتصاب نمودند که روز بروز بر تعداد افراد این اتحادیه که دست از کار میکشند افزوده میشود.

اگر این اعتصاب کامل شود در تاریخ ششم آوریل (۱۸ فروردین) ٤۳۰۰ کارخانه مختلف از کار خواهد افتاد.

درضمن در حدود ۳۷۰ هزار نفر از کارگران غیر فنی راه آهن ها که ملی شده اند وحقوق زیادی نمیگیرند احتمال دارد بعنوان ابراز همدردی دست از کار بکشند .

این اعتصاب برای انگلستان که میکوشد موجودیت خود را در بین ملل بزرگ جهان حفظ کند ضربه بسیار شدیدی است• تقریباً نیمی از صادرات انگلستان که اهمیت حیاتی برای موجودیت کشور دارد توسط اعضای اتحادیه کارگران فنی ساخته میشود.

درمقابل این اعتصاب بزرگ کار فرمایان کارگاههای کشتی سازی و کار خانه از اعضای اضافه دستمزد بهر اندازه که باشد جداً سر باز زده اند. نامبردگان اعلام نموده اند که حقوقهای کارگران درسال گذشته دو برابر افزایش هزینه زندگی از دیاد یافته است و این ازدیاد دستمزد کار را بجائی رسانیده است که خطر بزرگی برای صادرات انگلستان بوجود آورده بود بدین معنی که امتعه انگلیسی در بازارهای جهان قادر برقابت با امتعه کشورهای دیگر نمیباشد.

اولین اقدام دولت برای جلوگیری از اشاعه این اعتصاب بود که بکارگران راه آهنهای ملی شده ۵ در صد اضافه دستمزد اعطا نمود، درصورتیکه درسال گذشته این کارگران ۷ درصد اضافه دستمزد گرفته بودند درحالیکه هزینه زندگی فقط ۳ درصد افزایش یافته است.

در آخر هفته مك لوید وزیر کار از کارفرمایان کارگاههای کشتی سازی و روسای اتحادیه های کارگری درخواست نمود حاضر بمذاکره با یکدیگر شوند.

البته هنوز معلوم نیست که عاقبت این اعتصاب بکجا بکشد ولی اگر سران سندیکاهای کارگران اسکله ها حاضر بمراجعت بکار شوند چون سندیکای کارگران فنی نیز جزو کنفدراسیون کارگران کشتی سازی میباشد موافقت کارگران کشتی سازی برای مراجعت بسر کار باعث میشود که آنان نیز دست از اعتصاب بکشند.

درضمن چون کارگران راه آهن بدریافت ۵ درصد اضافه دستمزد نائل شده اند گمان نمیرود که این کارگران نیز حاضر بقبول اضافه دستمزدی کمتر از ۵ درصد بشوند.

درهرحال باید بانتظار مذاکرات سران سندیکاهای کارگران کشتی سازی وکارفرمایان نشست.

از: آخر الساعه

آخر ساعه

خاطرات رشید عالی گیلانی

روزنامه اطلاعات از اواخر بهمن ماه شروع بترجمه خاطرات رشید عالی گیلانی رهبر انقلاب سال ۱۹٤۱ عراق که در مجله «آخر ساعه» چاپ قاهره منتشر میشد کرد•

رشید عالی گیلانی دراین خاطرات ، دوره جوانی خود وهمچنین ورود بعرصه سیاست وراه یافتن بدربار ونزدیکی خود را بملك فیصل وملك غازی شرح میدهد•

وی همچنین پرده از اختلافات خود باانگلستان وقتل ملك فیصل اول وملك غازی برداشته است.

دراین خاطرات یادآور میشود که چگونه به پست نخست وزیری عراق رسید وسپس ناچار باستعفا گردید وآنگاه دومرتبه برمسند نخست وزیری عراق تکیه زد•

دنباله این خاطرات بعلت تعطیلات ایام عید ونرسیدن مجله «آخر ساعه» چند روز بتعویق افتاد.

رشید عالی در خاطرات خود یادآور شده است که انگلستان بعراق فشار میآورد که پس از قطع روابط باآلمان باایتالیا نیز قطع رابطه کند.

اینك بیست وهفتمین قسمت این خاطرات درج میشود ودنباله آن بترتیب چاپ خواهد شد.

ـ۲۷ـ

من هم هیچ مجوزی برای قطع روابط باایتالیا پیدا نمیکردم .

سعی داشتم که سیاست بیطرفیرا که ملت خواهان آن بود دنبال کنم.

بحران عدم قطع روابط باایتالیا تنها مشکل کارما نبود.

اشکالات من در اثر سیاست بیطرفی که دنبال میکردم روز بروز زیادتر میشد •

خوب است قسمتی از این داستان را شرح دهم :

بوزارت داخله دستور دادم که بمطبوعات آزادی داده شود .سیاست بیطرفی مارا ملزم میسازد که بمطبوعات اجازه دهیم که اعلامیه های جنگی متحدین ومتفقین را بطور تساوی وبدون فرق چاپ کنند

درحقیقت مطبوعات عراق اعلامیه های طرفین را بدون «رتوش تبلیغاتی» چاپ نمایند•

حوادث بسرعت میگذشت.... فرانسه شکست میخورد ... واخبار نشان میداد که تغییرات بزرگی درسیاست بین المللی بوجود خواهد آمد .

مطبوعات عراق بتفصیل اخباری که ازرادیوهای متحدین پخش میشد منتشر میکردند

من حاضر نبودم که کشورم میدان مبارزه تبلیغاتی بنفع متفقین علیه متحدین باشد .

ازپخش اعلامیه های ضدآلمانی وایتالیائی جلوگیری کردم•

سفیر انگلستان بامن ملاقات کرد

بوی گفتم:

ـ دولت من قصد ندارد که عراق را وادار بدشمنی بابعضی ازدول کند زیرا این موضوع بامصالح عراق مباینت دارد

اگر ازچنین اعلامیه هائی جلوگیری نکنم ، نخواهم توانست که ازپخش اعلامیه های متحدین علیه متفقین جلوگیری نمایم.

سفیر مطمئن شد که من ازسیاست خود دست بردار نیستم .

درست دقت کنید که بالاخره چه شد•

روز شانزدهم فوریه ۱۹٤۰ سفیر انگلستان وزیر خارجه را ملاقات کرد •

دراین ملاقات که نایب السلطنه هم حضور داشت سفیر انگلستان گفت:

ـ دولت انگلستان دیگر به کابینه فعلی رشید عالی اعتماد و اطمینان ندارد •

وزرا ازاین موضوع مطلع شدند وازمن خواستند تا سفیر را احضار کنم و علت توهین را بشخص نخست وزیر از او سئوال کنم•

هنگامیه سفیر آمد ازاو پرسیدم:

ـ خواستم بدانم آیا میان ماوشما اختلافات عمیق ومعینی وجود دارد که چنین صحبتی رامیکنید ؟

ولی نازسفیر انگلستان گفته خود را تاکید کرد.

پس ازاین حرف ازجای خود بلند شدم وبه میز کارخود تکیه دادم و سفیر دانست که وقت ملاقات تمام شده است ورفت.

دراینجا باید کمی بعقب بماههای اول تشکیل کابینه برگردم

فرانسه دربرابر پیشروی نیروهای آلمان روز بروز ضعیفتر میشد وما ملزم بودیم که پس ازشکست فرانسه وضع سوریه را مورد مطالعه قرار دهیم.

سوریه تحت الحمایه فرانسه بود وفرصت رابرای کسب استقلال خود بدست آورده بود.

البته عراق مجبور بود که درباره سرنوشت سوریه نظر ایران وترکیه را هم بخواهد زیرا ما با آن دو دولت باپیمان سعدآباد ارتباط داشتیم

موضوع رادر هیئت وزیران مطرح ساختم وقرار شد که یك هیئت رسمی به ترکیه برود و نظر دولت ترکیه رادر باره سرنوشت سوریه بخواهند نوری السعید خواست که در رأس این هیئت به ترکیه برود زیرا وی وزیر خارجه بود .پیشنهاد کردم علاوه بر نوری السعید وزیر دیگری هم بااین هیئت به ترکیه برود .

گفتم که ناجی شوکت وزیر دادگستری که سابقا بیش ازپنجال وزیر مختار عراق درترکیه بوده است وسیاست ونظر ترکیه رادر برابر دول عربی بخوبی میداند، به ملیت ووطن پرستی ناجی شوکت اعتماد زیادی داشتم•

هیئت وزیران موافقت کرد که این هیئت رسمی باشرکت نوری السعید وناجی شوکت به ترکیه برود

ماموریت سری

ناجی شوکت گزارش های لازم را از مذاکرات هیئت درترکیه برای من میفرستاد. وی در یکی از این گزارش ها خاطر نشان ساخت که وزیر خارجه ترکیه باو ونوری السعید گفته است که دولت ترکیه علاقه دارد سوریه به مردم آنجا تعلق داشته باشد وبآن استقلال داده شود

وی در گزارش خود اضافه نمود که عصمت اینونو رئیس جمهور ترکیه نیز هنگام ملاقات هیئت رسمی عراق این نظر را تأیید کرد.

این امر نشان میداد که هیئت درمأموریت خود موفق شده است.

قرار شد که نوری السعید به بغداد مراجعت کند و ناجی شوکت بقصد استراحت مدت چند روز درترکیه بماند .

دراینجا باید بموضوع مهمی اشاره کنم.

ناجی شوکت رامأمور ساختم که نظر آلمان را نسبت بسوریه و کشورهای عربی نیز کسب کند .

هدف من کاملا روشن بود. قصد داشتم پس ازمطلع شدن بر نظر طرفین، سعی کنم که ازطرفین متخاصمین استقلال سوریه و کشورهای عربی را بدست آورم وهر دو طرف آنرا برسمیت بشناسند .

فون پاپن

ناجی شوکت وزیر مختار مجارستان رادر ترکیه که نامش «زولتان ماریاش» بود وناجی شوکت ازموقعیکه وزیر مختار عراق درترکیه بود با او دوست بود ملاقات کرد.

این مرد رل مهمی رادر مذاکرات ناجی شوکت و«فون پاپن» سفیر آلمان در ترکیه درایام جنك بازی کرد.

هیلمن ۵۷ زیباست ولی: تنها زیبائی شرط نیست

هیلمن تمام شرائط و مزایای یك اتومبیل خوب را دارد

لوکس. کم مصرف. بادوام

هیلمن ۵۷ یا اتومبیل ایده آل

NEW HILLMAN

نماینده انحصاری: شرکت سهامی ایران و غرب خیابان شاهرضا تلفن ۴۴۱۱۸-۴۴۱۸۷

آ ـ ۸۳۲

وزتینگتن

بزرگترین مؤسسه سازنده تاسیسات تهویه مطبوع (ارکاندیشن) با ۱۱٤ سال سابقه در دنیا

تاسیسات ارکاندیشن اکثر آسمانخراشهای آمریکا و اروپا بوسیله کمپانی وزتینگتن ساخته شده است

نماینده انحصاری وزتینگتن در ایران: شرکت جنرال مکانیك

خیابان رازی (بهرامی سابق) . تلفن : ٤۵٤۰۸ ٤۷٤۸٦

WORTHINGTON

آ ـ ۷۷٤

آگهی دعوت مجمع عمومی

مجمع عمومی فوق العاده شرکت سهامی بیمه ایران ساعت ۱۰ روز چهارشنبه چهارم اردیبهشت ماه ۱۳۳٦ درمحل شرکت واقعه در تهران خیابان سعدی تشکیل خواهد شد.

دستور جلسه قرار زیر است:

تغییر برخی از مواد اساسنامه

انتخاب رئیس هیئت مدیره و مدیر عامل

تصویب اساسنامه بانك بیمه

اصلاح آئین نامه کارگزینی شرکت

تجدید نظر در سازمانهای داخلی شرکت

تصویب بودجه سال ۱۳۳٦ شرکت

تصمیم در سایر امور جاری شرکت

هیئت مدیره شرکت سهامی بیمه ایران

آ ـ ۸۰۲ — ۱ ـ ۲

از راه خاور با کلیپرهای امریکن به لوس انجلس

روزهای پنجشنبه پرواز کنید

کلیپر اسم ثبت شده

تلفن ۴۱۲۲۲

آ ـ ۸۱۸

تلمبه آب

(بزرگترین فروشگاه تلمبه ایران)

تهران اروپ — میدان فردوسی

آ ـ ۳۸۸٦٦ — ۳ ـ ۵

مناقصه شماره ۵۲۲۸

صندوق مشترك ایران وامریکا برای توسعه فنی واقتصادی خود خرید ۵۰۰ متر پارچه پرده ای را مناقصه میگذارد.

پیشنهاددهندگان میتوانند مشخصات ونمونه های چاپی مناقصه را در شعبه خرید صندوق مشترك واقع در خیابان آبان اطاق شماره ۳۰۳ ـ الف از تاریخ ۱۵ فروردین الی ۲۱ فروردین ۱۳۳٦ از ساعت ۸ تا ۱۲ دریافت دارند.

مدیر عامل صندوق مشترك اصلی

آ ـ ٦۳٦ — ۲ ـ ۲

۳۴۷ — ر بادرفته

ـ نه دخترها، موضوع باین سادگیها هم نیست• جنگهای خونین وسختی در پیش است، ولی وضع بهیچوجه رضایتبخش نیست• ازهمه طرف آتلانتا درمحاصره است، تمام راهها، راه آهنها، شاهراهها همه بدست شمالیها افتاده، مگرراه آهنیکه به «میکون» میرود. شبیه باین میماند که آتلانتا را در کیسه انداخته اند ونخ سرش که جوتربوروباشد بازمانده، اگر آنجارا هم بگیرند، نخرا کشیده اند و حساب اینجا پاك است• سعی ماهم در اینست که نگذاریم آنجارا بگیرند• من آمده بودم برای چند دقیقه شمارا ببینم وخداحافظی بکنم•

ودرحالیکه روی خودرا بملائی میکرد افزود:

ـ آمده بودم اطمینان پیدا کنم که اسکارلت هنوزبهلوی تست وتو تنها نیستی!

ملانی بامهربانی پاسخ داد:

ـ عموجان، فکرت برای ما ناراحت نباشد• تو ازخودت مواظبت بکن! اطمینان داشته باش که اسکارلت همیشه پیش منست•

عموهنری پایش راازداخل لگن بیرون آورد وپس ازآنکه چندبار آنهارا بروی فرش مالید، بدرون کفش مندرس فروبرد. غرغر کنان گفت:

ـ باید درحدود پنج میل راه بروم تا بگروهان خودم ملحق شوم...

وروی باسکارلت کرد:

ـ دخترم، ببین درخانه خوردنی چه هست، برای ناهار من چند لقمه درست کن که همراه خودم ببرم• هرچه باشد اهمیت ندارد.

اسکارلت بطرف آشپزخانه دوید. درآنجا چند سیب ومقداری نان ذرت در دستمالی پیچید. عموهنری صورت ملانی رابوسید و درآشپزخانه باو ملحق شد.

اسکارلت باقیافه ماتمزده پرسید :

ـ عموجان، راست بگو، اوضاع جنگ خیلی بداست؟

ـ بداست؟ سبحان الله! وچه حرفها میزنی؟ مگر بچه ای ؟ نمی بینی اوضاع ازچه قراراست؟ مادر آخرین سنگرهای خودمان هستیم!

ـ فکر میکنی تارا هم دسترسی پیدا کنند ؟

ـ واقعاً که •••

وحرف خودرا فرو برد. ازاین طرز تفکر کودکانه اسکارلت تعجب میکرد ومتعجب بود ازاینکه درچنین موقعی که آتش خروشان و سوزنده ای همه جارا دربر میگرفت، اسکارلت فقط از تارا فکر میکرد ومی پنداشت این محوطه ازسرایت آتش مصون خواهد ماند. وقتی سیمای وحشت زده اش رادید. حرفش رانفییر داد:

ـ البته که تارا دسترسی پیدا نخواهند کرد. فاصله تارا تاراه آهن پنج میل است وشمالیها فقط راه آهن رامیخواهند. دخترجان، راستش رابخواهی درسرتو باندازه یك سوسك هم عقل نیست! خوب حالا بمن گوش کن! من آمده بودم اینجا تاخبری را بملانی بدهم، متاسفانه خبر خوبی نیست و•••

اسکارلت باصدای لرزان پرسید.

ـ اشلی؟ مقصودم اینست که••• چیزی راجع به••• برای اشلی که اتفاق بدی نیفتاده؟

ـ نه دستپاچه نشو ! من نمیخواستم راجع باشلی حرف بزنی تازه من ازاوچه خبری دارم؟ من که

اطلاعات اقتصادی

کشاورزی . معادن . صنایع . بازار . بانک . بورس

قسمت‌های جدید کارخانه کنسرو بندرعباس افتتاح شد

آقای ابتهاج مدیرعامل سازمان برنامه که اکنون مشغول ازدیدازبنادر سواحل خلیج فارس میباشند درمراسم افتتاح قسمت جدیدکارخانه کنسرو بندرعباس شرکت نمودند .

کارخانه کنسروبندرعباس که ازچندی قبل تاسیس گردیده بودبرای توسعه وتجهیز آن ازطرف سازمان برنامه اقدامات لازم بعمل آمدباصب ماشین آلات جدید که اکنون بهره‌برداری از آن آغاز گردیده به محصول تولیدی آن افزوده شد که بزودی ببازارتهران رسیده‌ودردسترس خریداران گذارده خواهدشد

برفهای سنگین دشت مغان تلفات دامی نداشته است

امروزدر وزارت کشاورزی گفته‌شدبرفهای سنگین که درزمستان سال گذشته‌دردشت مغان باریده برخلاف سالهای قبل هیچ تلفاتی برای دامداران آن محل نداشته است.

این بارندگیهادرسال قبل تلفات سهمگین ببارآوردوحتی درسال ۲۸ قریب نیم‌میلیون ازدامهای دشت مغان راهلاك کرد،زیرا دامداران مزبوراز نگاهداری وخشك کردن علوفه‌اطلاعی نداشتند، برفهای سنگین وانجماد آنها سبب اتلاف دامهامیگردید ولی درسال گذشته دامداران دشت مغان با کمك مامورین بنگاه وام‌وزارت کشاورزی این نقیصه‌رامرتفع کرده‌اند .

مظنه مسکوك زر و سیم

پهلوی ۶۹۰ ریال ـ نیم پهلوی ۳۵۰ ریال ـ ربع پهلوی ۱۷۷ ریال ـ لیره انگلیسی قدیم ۸۳۰ ریال ـ لیره انگلیسی جدید راکد ـ لیره ترك قدیم ۷۵۰ ریال ـ لیره ترك جدید راکد ـ ده مناتی ۱۱۱۰ ریال ـ دوارد ۷۴۰ ریال طلای شمس هرمثقال ۴۲۵ ریال ـ نقره قدیم ۱۰۵ ریال ونقره جدید ۲۴ ریال .

درصورت اجرای قرارداد ترانزیت ایران وشوروی

قیمت کالاهای خارجی در بازار ایران تقلیل مییابد

اشکالات سازمانها وموسسات ایرانی که‌مامور اجرای قرارداد خواهندبودقبلا زشروع مجددمذاکرات‌درهیئت دولت مورد بررسی قرار می‌گیرد

امروز اطلاع‌حاصل شد که ادامه مذاکرات ترانزیت ایران و شوروی موکول تصمیم هیئت دولت جدید گردیده‌است .

طی‌مدتی که‌مذاکرات ترانزیت قطع گردیده هریك از نمایندگان هیئت نمایندگی ایران موضوع ترانزیت‌را ازنظر امکانات سازمان واسته بخود و تعهداتی که‌وزارتخانه بااداره‌تابعه‌آنها بایدقبول نمایندمورد بررسی قرارداده‌ودر این باره‌باروساوکارشناسان سازمان‌متبوع تبادل نظر نموده‌اند.

اصولا درموردامضای قرارداد ترانزیت ایران وشوروی نظر مخالفی موجود نیست. ازنظر اهمیتی که این قرارداد میتواند درتجارت خارجی ایران داشته باشدمورد توجه‌ونظر موافق میباشد.

امضای این قرارداد گذشته از اینکه ممکن‌است برای ایران تعهداتی بوجود بیاورد برای استفاده‌کامل ازآن شرایط وامکانات کافی نیز بایدموجود باشد لذا ازهم‌اکنون کلیه وزارتخانه‌ها و موسساتی که‌اجرای قرارداد ترانزیت بدست آنها خواهد بود کلیه جوانب موضوع‌را تحت‌مطالعه‌قرارداده‌وتواقص واحتیاجات خود را که برای اجرای قراردادلازم تشخیص‌داده شده بررسی کرده‌اند .

تجهیز بنادرشمال واصلاح خط آهن جلفاوتوسعه‌راههائی که‌درآینده‌ممکن است‌برای‌حمل ونقل کالاهای تجارتی ایران مورداستفاده قرارگیرد ازجمله مسائلی‌است که مورد توجه وزارت‌راه میباشد .

وزارت‌راه گذشته ازاینکه‌باین‌قسمت بایدرسیدگی نموده‌ودررفع نواقص‌خود اقدام‌نماید ،ترتیب‌حمل کالاهای تجارتی ایران‌را درخاك‌شوروی واحیانا کالاهای تجارتی شوروی درخاك ایران‌را نیز بایدازلحاظ فنی‌مورد بررسی دقیق قراردهد .

شرایط وتعهدات گمرکی و ترتیب تحویل‌وتحول کالاهای بازرگانی که بایدمورد توجه طرفین قرارگیرد از جمله‌مسائلی‌است که اداره کل گمرك مشغول‌مطالعه پیرامون آن‌میباشد.

امضای‌این‌قراردادد بازرگانی‌خارجی ایران تاثیر بسزائی‌دارد.

اولا کالاهای تجارتی ایران بعلت نزدیکی راه‌خیلی زودتر میتوانند وارد بازار شوند ودرثانی نزدیکی‌ودرنتیجه‌ارزانی کرایه‌حمل موجب تقلیل‌قیمت کالا های‌خارجی دربازار ایران‌نیز خواهد بود.

مواردفوق وبخصوص نرخ کرایه و ترتیب‌بیمه کالاهای بازرگانی ونوع کالاهائی که‌طرفین اجازه‌عبور آن‌رااز کشورشان خواهند داد و بطورکلی تعهداتی که‌ایران وشوروی باامضای‌این قرارداد قبول‌خواهند نمود ازجمله مسائلی است که‌مورد مطالعه وبررسی دقیق وزارت‌بازرگانی‌میباشد .

بررسی جنبه‌های‌سیاسی این‌موضوع بعهده‌وزارت امورخارجه‌میباشد.

همانطور که‌گفته شد تاکنون نظر مخالف درمورد قراردادترانزیت‌ایران وشوروی موجود نیست ونمایندگان ایران بعد ازمطالعات کافی که بعمل آورده‌اند باین‌نتیجه رسیده‌اند برای اینکه بعد ازامضای قرارداد اجرای آن‌بعلت عدم وسایل کافی بااشکال مواجه نشود باید برای رفع نواقص سازمانهائی که‌دراجرای قرارداداصیل خواهندبود اقدام‌لازم بعمل‌آید.

درملاقاتی که اخیرا اعضای هیئت نمایندگی ایران باتفاق وزیر راه با وزیر امورخارجه‌ملاقات نمودندوشرایط واشکالات وامکانات‌اجرای‌این‌قرارداد راباوزیرخارجه درمیان گذاشتند. در این‌جلسه قرارشد اشکالات‌کاردرهیئت دولت‌مطرح گرددوبرای برطرف کردن آنهاتصمیم‌لازم گرفته‌شود .

باتغییردولت احتمال میرود بررسی این‌موضوع تاخیر افتدو گفته میشود که‌جلسه‌آینده هیئت ترانزیت‌ایران وشوروی‌دراواخرفروردین‌ماه‌خواهدبود

شوروی خاویار ایران را بنرخ بین‌المللی میخرد

مذاکرات شرکت‌شیلات ونمایندگی بازرگانی شوروی بزودی شروع میشود

امروزاطلاع‌حاصل‌شد که‌بزودی بین شرکت‌شیلات ایران و نمایندگی بازرگانی شوروی مذاکرات مربوط به‌قرارداد فروش محصولات شیلات ایران‌بشوروی خواهد گردید.

میزان‌صادرات‌محصولات‌شیلات‌ایران بشوروی شروع‌خواهد گردید.

میزان صادرات محصولات شیلات ایران درقرارداد جدید تقریبا مانند قرارداد گذشته خواهدبودفقط‌ازحیث قیمت‌ممکن است‌تغییراتی‌حاصل‌نماید مقامات بازرگانی شوروی‌در تهران اظهارمیدارند که درموردقیمت خاویار ومحصولات دیگرشیلات باید مطالعه ومذاکره‌کافی‌بعمل آیدوشوروی‌حاضر است‌خاویاررا‌نرخ‌بین‌المللی‌خریداری نماید زیراقیمت خاویار ازحیث نوع محصول از کیلوئی ده‌دلار تا بیست‌و پنج‌دلار تغییرمینماید شوروی برای خاویاد قیمت کمتری‌نخواهدپرداخت دولت‌شوروی خود ازصادر کنندگان خاویار میباشد.

شرکت شیلات ایران تاکنون محصولاتی‌را که‌بموجب قرارداد فعلی بایدتحویل گیرد تحویل‌داده است و مدت‌قرارداد نیزتاچندروزدیگرپایان خواهد یافت .

شرکت معاملات خارجی ایران درخواست گشایش اعتباربرای خریدوسایل مورداحتیاج وزارت‌پست و تلگراف و تلفن نمود

امروزاطلاع حاصل‌شد که شرکت‌معاملات خارجی‌طی نامه‌ایکه ببانك‌ملی‌ارسال داشته تقاضای گشایش اعتباربرای انجام‌معاملات‌مربوط بوزارت‌پست‌وتلگراف وتلفن‌نموده‌است.

چندی پیش‌شرکت معاملات‌خارجی بامت‌آخرین قسمت‌طلب‌دلاری بانك‌ملی‌ایران ازشوروی که درحدود یك‌میلیون وششصدهزار دلار سیم‌مسی ومقره‌وتیرتلگراف وتلفن صحرائی خریداری کرد وقرارداد درهفته پایان سال گذشته بامضاء رسید.

وزارت‌پست‌وتلگراف قیمت‌محصولات فوق‌را بریال‌ببانك ملی‌ایران پرداخت‌خواهدنمود وبانك‌ملی‌نیزبه حساب‌طلب دلاری خودازشوروی‌خواهد گذاشت.

دخانیات ۱۷۵۰ تن کاغذ و مقوا خریداری مینماید

تاآخرفروردین مناقصه خریدکاغذ مورد احتیاج اداره‌کل دخانیات صادرمیشود

امروز اطلاع حاصل‌شد که تاپایان ماه جاری آگهی‌مناقصه‌مربوط بخرید کاغذ مورد احتیاج‌اداره دخانیات‌صادر خواهد شد .

دخانیات اکثر کاغذ مورد احتیاج خودرامستقیماازشرکتها وکارخانه‌های خارجی‌خریداری مینماید ولی‌شرکتها ومؤسسات داخلی در مناقصه شرکت مینمایند.

دخانیات درسال گذشته ۱۷۰۷ تن کاغذ ازطریق‌مناقصه خریداری نمود که ۴۲۵تن‌مقدای بوبینی وبرگ و ۳۷۰تن‌کاغذ بوبینی وبرگی‌و۹۱۳تن کاغذ بوبینی وبرگی سفید خریداری کرد که ۶۳ تن آن توسط شرکت معاملات خارجی‌خریداری گردید.

میزان‌احتیاج دخانیات بکاغذ درسال جاری‌باجزئی‌اختلافی‌مانندسال گذشته خواهد بود.

دخانیات‌سال گذشته کاغذ نازك‌برای پیچیدن‌توتون خریداری نکرد زیرا احتیاجات خودرا دوسال‌پیش باخرید ۲۴۰۰ بوبین کاغذ نازك که هر کدام درحدود پنج کیلو وزن داشت تأمین کرده بود. درسال جاری نیزمقداری کاغذ نازك که دخانیات درنظر دارد درحدود ۱۲ تن خواهد بود.

فروشگاه‌فردوسی ده‌درصدبکارمندان دولت تخفیف میدهد

بیست وپنج درصد سود شرکت فروشگاه فردوسی به‌شرکت تعاونی کارمندان دولت تعلق گرفت

امروزیکی‌از اعضای هیئت مدیره شرکت‌تعاونی‌مصرف کارمندان دولت پیرامون انتخاب هیئت‌مدیره‌جدید و فعالیت‌های آینده شرکت تعاونی به خبرنگارما‌اظهارداشت:

دراواخرسال ۱۳۳۴ بعلت مشارکت شرکت‌تعاونی‌مصرف‌کارمندان‌دولت‌در سرمایه‌شرکت‌سهامی‌فروشگاه‌فردوسی فروشگاه شرکت‌تعاونی تعطیل‌ومحل فروشگاه واقع‌درقسمت جنوب شرقی بانك‌ملی‌ایران‌تحویل‌فروشگاه‌فردوسی گردید.

طبق‌نظرشورای‌عالی‌تعاونی‌اعضای‌هیئت مدیره بایده نفرباشد. بنابراین‌افزایش دو نفر باعضای هیئت مدیره فعلی ضرور تشخیص داده شد لذا جلسه مجمع عمومی صاحبان سهام شرکت‌تعاونی‌مصرف کارمندان دولت درتاریخ ۱۱ر۱۲ر۳۵ تشکیل‌شدوآقایان علی‌اصغر فروزان،حسن‌سراج حجازی دکترفتح‌اله‌جلالی . امیرسرداری ـ دکترباقرشریعت بسمت اعضای اصلی هیئت‌مدیره انتخاب‌شدند.

یکی‌ازکارهای‌هیئت مدیره جدید ترتیب همکاری بین شرکت تعاونی وشرکت فروشگاه فردوسی خواهد بود.

بیست‌وپنج‌درصدسهام‌فروشگاه‌متعلق به‌شرکت‌تعاونی‌میباشد.

لذا بیست‌وپنج‌درصدسود فروشگاه فردوسی‌متعلق به‌شرکت‌تعاونی‌خواهد بود که‌شش‌درصدبعنوان‌سودبین‌صاحبان سهام داده‌خواهدشد .

شرکت‌تعاونی‌سعی‌خواهد کرد بعداز افتتاح‌فروشگاه‌تسهیلاتی‌برای‌کارمندان بوجودبیاورد .

شرکت‌تعاونی در نظر دارد ضمن مذاکره بافروشگاه فردوسی ترتیبی داده‌شود تااجناس‌فروشگاه‌فردوسی با قیمتی که‌باقیمت عموم فرق‌داشته‌باشد به‌کارمندان فروخته‌شود‌وقیمت‌اجناس فروشگاه گذشته از داشتن تخفیف دارای قیمت ثابت‌درتمام فصول‌سال باشد.

تخفیفی که‌درنظراست برای‌کارمندان ازفروشگاه‌فردوسی گرفته‌شوددرحدود ده‌درصدخواهد بود

تاسیس وتغییرات شرکتها

سیویل

شرکت‌ساختمانی سیویل‌بامسئولیت محدود ، سرمایه‌خودراتا۷ر۵میلیون ریال افزایش‌داد

فاتح

شرکت‌بازرگانی فاتح برچیده شد وآقای حاج اسدالله کاشانچی مدیر تصفیه‌میباشد.

آبید

برای‌انجام امورساختمانی و تعمیر دستگاههای مولدبرق شرکتی‌بمدت نامحدود در تهران تاسیس و آقای مهندس‌محمد نقی‌امیر عالیخانی بسمت مدیر عامل انتخاب گردید.

اخبار اقتصادی ومالی جهان

استرداد وام

درنیویورك اعلام‌شد که‌دولت انگلستان تاکنون هفتادوهشت میلیون (لوس) شکر ازمابت‌فروش خوددردوره جنگ‌جهانی‌دوم بامریکامسترددداشته است‌حمل‌این‌مقدارنقره ازروز۱۷ماه‌آوریل۱۹۵۶ آغازشده وآخرین‌محموله آن که‌شانزده‌میلیون‌لوس‌بوددیروز بمقامات امریکائی‌تحویل گردید.این‌نقره راانگلستان دردوره‌جنگ ازامریکا قرض کرده‌بود.

ترقی سهام شرکتهای نفت دربورس لندن

لندن‌ـ دیروزنرخ سهام شرکتهای نفت دربورس لندن ترقی محسوسی نمود. سهام شرکتهای لاستیك‌سازی وچای تقریباً ثابت‌بود دادوستد سرب وروی دربورس‌لندن فعال‌بود وتاآخروقت دیروزقیمتها ترقی نمود. (رویتر)

نتیجه نمایشگاه صنعتی آلمان غربی درقاهره، علاقه بیشتر کشورهای عربی بکالاهای آلمان غربی است

آلمان‌غربی‌ـ مؤسسین نمایشگاه محصولات سه کارخانه صنعتی آلمان غربی که درقاهره تأسیس کرده بودنداظهارداشتند تانتیجه‌ایکه ازاین‌نمایشگاه انتظارداشتند بدست آمده واضافه کردند که اینك کشورهای عربی علاقه بیشتری نسبت بکالاهای آلمان غربی‌نشان‌میدهند. (رویتر)

باکنترل ونظارت بین‌المللی لوله نفت عراق تا دریای مدیترانه مخالفت شد

نیویورك‌ـ دیروز موترو رابنون، رئیس شرکت نفت استاندارنیوجرزی آمریکا، یك پیشنهاددالس‌وزیرخارجه آمریکارا، مبنی براینکه لوله‌نفتیکه ممکن‌است ازعراق تادریای مدیترانه از طریق ایران وترکیه کشیده شود تحت کنترل ونظارت بین‌المللی درآید رد نمود .

رابنون اخیراً درکنفرانسیکه درلندن باشرکت کمپانیهای نفتی مهم جهان‌تشکیل‌شده بود حضورداشت. این کنفرانس‌درباره پروژه‌ای که چندین میلیون‌دولارهزینه آن خواهد بود مذاکراتی‌بعمل‌آورد. وی بمحض ورود بنیویورك گفت درنظرنداریم که لوله نفت مزبوررا بین‌المللی اعلام کنیم.

دالس درکنفرانس‌مطبوعاتی هفته پیش‌خودگفته بود که دولت آمریکا امکان بین‌المللی‌شناختن چنین لوله نفتی‌را تحت مطالعه قرار داده است.

ژاپن از آمریکا اورانیوم میخرد

واشنگتن‌ـ درواشنگتن اعلام شد که ژاپن ازآمریکا درخواست کرده است مقدار۴تن‌اورانیوم تصفیه‌شده خالص‌آن کشور بفروشد. (اسوشیتدپرس)

اتحادیه ذغال وفولاد اروپا از آمریکا وام میگیرد

واشنگتن‌ـ وزارتخارجه آمریکا اعلام داشت که رنه‌مایر رئیس‌اتحادیه ذغال‌وفولاد اروپا بزودی بواشنگتن‌خواهد آمدتادرباره اخذ وام ۳۵میلیون دلاری جهت توسعه فعالیت اتحادیه مذاکراتی بارهبران آمریکا بنماید . (اسوشیتدپرس)

پاکستان وهندوستان یك قرارداد بازرگانی امضا کردند

دراوائل امسال‌پاکستان‌وهندوستان‌یك قرارداد بازرگانی که‌بمدت ۳ سال اعتبار خواهد داشت امضا کردند طبق این‌قرارداد هندوستان‌کالاهای زیر را بپاکستان صادر خواهد نمود : ذغال سنك، موادشیمیائی‌دارو، تخته‌ماشین‌آلات،لوازم‌الکتریکی،فیلم‌سینما ،قند،چای‌وقهوه‌صادرات پاکستان به‌هندوستان عبارت است : کنف، پوست ، ماهی،طیور،تخم‌مرغ‌ادویه جات صمغ، فیلم‌سینما ابزار آلات دوچرخه ولوازم یدکی لوازم‌جراحی‌وورزشی.

باسوپرژ کنستلاسیون

یك مسافرت دلپذیر ومطبوع

بامجلل ترین هواپیمای جدید دورپرواز مسافرت کنید

بعد ازکنستلاسیون وسوپرکنستلاسیون ، سوپرژ تازه ترین هواپیمای ساخت کارخانجات لوکهید است که‌برای حداعلای راحتی مسافرت هوئی ساخته شده .

کابین‌های وسیع بدون فشارهوا ـ سالون باقسمت بندی مخصوص ارفرانس ـ اطاقهای‌اختصاصی ـ تختخواب ـ صندلی تختخوابی ـ سرویس پذیرائی عالی .

تمام‌این مشخصات در هواپیمای سوپرژ ارفرانس رعایت شده است .

هرهفته ارفرانس ۱۳ پرواز ازتهران به شهرهای بزرگ اروپا وآسیا وآمریکا انجام میدهد جدیدترین وسائل بزرگترین شرکت هوائی جهان دراختیار شما است .

ارفرانس

بزرگترین شرکت هواپیمائی جهان

به‌آژانس مسافرتی خود و یا شرکت مولداکسپرس ۴۸۶ خیابان‌فردوسی تلفن ۴۳۴۸۴ و ۴۷۳۸۱ مراجعه فرمائید .

AIR FRANCE

à la pointe du progrès

آ ـ ۸۱۴

آ ـ ۸۰۰

بر باد رفته — ۳۴۸

خودم تا کمر در گل‌ولای‌داخل‌سنگر استاده‌ام وجنگ میکنم‌چطور میتوانم‌خبری‌ازاشلی‌بدست بیاورم، نه،آمده‌بودم‌ازپدرش خبری بدهم‌ـ جان ویلکز فوت کرد.

اسکارلت‌یکمرتبه‌بیحال بروی‌صندلی‌نشست. بسته‌هنوزدردستش‌بود.

ـ میخواستم این‌خبررابملائی‌بدهم‌اماتوانستم. توخودت‌باوبگو واینهارا هم باوبده!

ازدرون جیبش ساعت‌سنگین طلائی که‌بزنجیرش تعدادی مدال‌آویخته بودومینیاتور کوچکی ازهمسرش که‌سالها پیش مرده‌بود وبکجفت دگمه سردست بیرون آورد. ازدیدن‌ساعت‌طلا که‌مکرر آنرادردست پدراشلی دیده‌بود ، حقیقت مرك اودرنظرش روشنتر جلوه گری کرد. خیره وبهت‌زده‌آنها را بدست گرفت وزبانش بندآمد. عموهنری‌هم که‌خود ازحالت وحشت‌اسکارلت‌ناراحت‌شده‌بودصورتش را برگرداندوسمت‌دیگر متوجه‌شد. میترسید اگربیقراری‌اورابیبند گربه‌اش‌بگیرد .

ـ اسکارلت ، اومردشجاعی‌بود. تواین‌موضوع‌رابملی‌بگو ! باوبگو تااین‌موضوع‌را بدخترهایش بنویسد. جان‌ویلکز سربازشجاعی‌بود درست مثل‌یك‌مدافع‌دلیرجنك میکرد ودرهمان بحبوحهٔ‌دلاوریش بود که‌هم‌اووهم‌اسبش‌هدف گلوله‌واقع شدند.بیچاره‌پیرمردفوری جان‌داد؛اماا‌سبش‌نلی‌بآسانی‌نمی‌مرد نریان کم‌نظیری‌بود ومن که‌حالش راخیلی وخیم‌دیدم خودم‌باضرب‌یك گلوله‌بزندگیش‌خاتمه‌دادم‌اینهارا بمادام تارلتون‌بنویس! این‌زن‌نلی‌راخیلی‌دوست‌میداشت.

زودباش‌دخترم، زودباش‌غذای‌مرا بده، من‌باید حرکت کنم، دیگروقتی‌نمانده ، توهم ناراحت نباش، ببین‌عزیزم، برای‌یك‌پیرمردی‌مثل‌او چه‌افتخاری‌ازاین‌بالاتراست که‌کاریك‌جوان‌رابکند وهمدوش آنهابمیرد؟

ـ اوه عموهنری ! نگوا اونمیبایستی باین‌زودی بمیرد، اصلا اونمیبایستی بمیدان جنگ میرفت ! اومیبایستی‌زنده میماند ونوه‌اش‌را میدید وپس‌ازسالها براحتی‌درخانه‌اش‌میمرد . اصلاچرا رفت؟ چرااینکاررا کرد؟ این‌مرد ازجنك و ازجدائی شمال وجنوب واین‌حرفها متنفربودا او...

عموهنری‌سخنش‌را قطع کرد:

ـ اغلب‌ماهمینطورفکرمیکنیم، ولی‌فایده‌اش‌چیست؟ توفکرمیکنی‌من‌ازاینکارلذت میبرم که در این‌سن گرسنگی‌ورنج بکشم وآخر سرهدف گلوله سربازشمالی واقع بشوم. ولی‌برای‌یك‌مرد واقعی راه دیگری‌جزاین‌نیست . دخترم مرا ببوس وناراحت نباش ! شاید من یکی ازاین‌میان جان‌سالم بدر برم !

اسکارلت اورابوسید وبعد صدای‌آرام ولرزان پاپش‌را شنید که رفته‌رفته درظلمت شب محو میشد، چندلحظه‌بعد، صدای‌کلون دربگوشش‌آمد وآنگاه همه‌جارا همان‌آرامش‌نکبت‌بار دربرگرفت یکدقیقه‌مبهوت وغمزده بآن‌بادکارهائی که دردست‌داشت‌نگاه کرد،آنگاه بطرف ملانی‌دویدتاداستان پیرمردرا برای‌اوتعریف کند.

از جهانگیر افخمی - مخبر ما در نیویورک

بهداشت در آمریکا

فقرا مثل ثروتمندان در بهترین بیمارستان بستری میشوند

علی‌رغم پیشرفتهائی که نصیب عالم پزشکی شده‌است، باز بیماری ومرض امروز یکی از مشکلات مهم وقابل توجه را تشکیل میدهد.

فقرا وثروتمندان، اشخاص خیر و بشردوست، دزدان وجنایتکاران، همه بدون استثنا مراحل بیماری وناخوشی را طی میکنند ولی مسلم است دراین میان فقرا وطبقه‌ای که با حقوق و درآمد محدودی امرار معاش میکنند، فشارناخوشی و مرض را زیادتر از ثروتمندان وکسانیکه کسب آزاددارند احساس مینمایند.

مخارج بیمارستان

اکثریت مردم آمریکا را طبقه حقوق‌بگیر تشکیل میدهد و بیش از چهارپنجم ساکنین این کشور حقوق و مزدمعینی دارند که به‌تناسب آن زندگی خانواده‌را براحتی وبا بزحمت اداره میکنند. کارگران وکارمندان وروی‌هم رفته کسانیکه کارمیکنند بشرحی که درمقالات گذشته ذکر شد، بیمه‌ناخوشی وبیکاری دارند که دوسوم مزد ایام اشتغال بکارشان میباشد، لیکن این دو سوم حقوق و دستمزد فقط کافی است تا به زحمت مخارج خانواده‌را تأمین کند دراینصورت. صورتحساب مریضخانه ودکتر باقی میماند که اگر ذخیره‌ای موجود باشد از آن‌محل پرداخت می‌شودودرغیر اینصورت باید قرض کردوپرداخت.

اگر ثروتمندان را کنارمگذاریم طبقه‌حقوق‌بگیر را میتوان بدودسته تقسیم کرد یك‌دسته‌حقوق کافی‌دارند ومیتوانند برای ایام ناخوشی‌مبلغی پس انداز کنند وباقبل‌از بیمارشدن پیش دستی کرده و چند نوع بیمه برای ایام ناخوشی وبیکاری و غیره گرفته‌اند که ماهانه مبلغی‌میپردازند وچون بیمارشدند شرکتهای بیمه‌و موسساتی‌نظیر صلیب آبی‌مخارج بیمارستان و دکتررا میپردازند و آنها بدون نگرانی‌ازصورتحساب‌سنگین بیمارستان بمجرد اینکه احساس کسالت کردند روانه بیمارستان‌میشوند.

دسته دوم آنهائی هستند که در آمدشان فقط برای تامین زندگی خانواده‌شان کفایت‌میکندونمی‌توانند پس‌اندازکافی داشته‌باشند و برای هر کسالت جزئی‌بدکتر وبیمارستان مراجعه کنند وتازه موقعیکه مرض برآنها پیروز شد و کاملاازپایشان انداخت ازپرداخت ونرخ دکترو مخارج گزاف مریضخانه‌عاجزهستند ازآنجائی که افراد در امریکا دارای ارزش‌می‌باشندوفقیروغنی هردوبایداز حداقل‌زندگی برخوردار کردندازمدتها قبل‌دولت وحکومت‌های‌شهر تشکیلاتی بوجودآوردند تاآنهائی که درآمد چندانی‌هم‌ندارند بتوانند ازمعالجات پزشکی‌و آخرین پیشرفتهای علمی بطوررایگان استفاده کنند.

بطوریکه درمقالات گذشته ذکرشد هریك‌ازاستانهای امریکادرامورداخلی مستقل‌وآزادمیباشندوشهرهانیز مثل استانهادارای استقلال‌هستند.

ساکنین‌هرشهرمالیاتی‌بنام‌مالیات‌شهر میپردازند که صرف عمران وآبادی همان شهرمیشود وتوسط شهردار که همه‌کاره‌بوده‌وتوسط مردم‌انتخاب‌میشود بمصرف‌اداره‌اموروددرفاه‌وآسایش‌مالیات دهندگان خرج‌میگردد.

همانطوریکه درهراجتماع ادارات انتظامی وتشکیلات پلیس‌لازم‌است‌تا جان‌وناموس‌مردم رادرمقابل‌متجاوزین حفاظت کند بیمارستان ومعطب‌های مجانی‌فراوان‌نیزلازم‌میباشدتامردم‌رادر مقابل مرض‌وناخوشی‌حفظ کند.

یکی‌ازتشکیلات مهم‌هرشهر درامریکا اداره‌اموربیمارستانها میباشد که جزو شهرداری‌است‌وبامالیات‌هائیکه مردم محل‌میپردازندو کمکی که حکومت استان ودولت فدرال میپردازد اداره میگرددبیمارستانهای متعددزیرنظر این‌اداره‌میباشد که مجانی‌اشخاص را معالجه مینماید.

آنهائیکه نمیتوانند مخارج گزاف معالجات پزشکی رادربیمارستانهای خصوصی‌بپردازند باین بیمارستان ها مراجعه میکنندو تابهبودی کامل‌ورفع مرض‌تحت‌توجه‌پزشکان ماهروپرستاران مهربان ورئوف‌قرار میگیرند.

۷هزار دکتر

چندی‌قبل‌ازسه‌بیمارستان‌بزرگ‌دولتی شهرنیویورك بازدید کردم واز نزدیك بااوضاع داخلی وسیستم‌کارآنها آشنا شدم. بطورکلی‌دربیمارستانهای مجانی ودولتی شهر نیویورك بیش‌از ۷هزار دکتروجراح‌مشغول‌انجام‌وظیفه‌میباشند وعلاوه براین‌عده شاگردان‌دانشکده های پزشکی ودکترهای خارجی که برای کار آموزی بآمریکا میآیند بادریافت‌حقوق کمی دربیمارستان‌های مزبور کارمیکنند واگر باز ضرورت پیداکند وتختخواب‌کافی نباشد اداره بیمارستانهای شهر از بیمارستانهای خصوصی وبیمه‌خصوصی برای‌بیماران بیبضاعت استفاده مینمایند و تاروزی هفت‌دلار ونیم برای‌هریك ازبیماران مزبور میپردازد. درحقیقت میتوان گفت که‌فرقی بین‌بیمارستانهای‌دولتی وخصوصی ازلحاظ توجه ومراعات و تمیزی وغذاوجودندارد‌بلکه‌بیمارستان های دولتی‌بعلت‌داشتن بودجه‌کافی با جدیدترین وسایل‌مجهزمیباشندوچون دولت‌مخارج‌را میپردازد، درگرفتن عکس تجویزداروهای گران‌قیمت‌وغیره صرفه‌جوئی نمیشود.

در هرشهر علاوه‌بر بیمارستان‌های نامبرده، بسته‌به جمعیت آن شهر، چندین‌بیمارستان مجانی‌برای‌مسلولین بیماران‌روحی، سرطان‌وامراض‌عفونی وجود دارد که بهترین دکترهای متخصص با جدیدترین وسایل کاربه معالجه‌بیماران‌مشغول هستند و برای پیران‌بی‌بضاعت هم که‌از کارافتاده‌اند استراحتگاه‌های مخصوصی وجوددارد که‌درعین استراحت چنانچه احتیاج به‌معالجه وتقویت نیز داشته‌باشندانجام میشود.

معالجه سرطان

درهمسایگی منزل‌مازن پیر هفتاد ساله‌ای‌زندگی می کند که سالهاست شوهرش‌را ازدست‌داده‌وپسرش هم در جوانی‌فوت کرده‌است. این‌زن‌فعلاهر ماه مبلغی‌از طرف اداره رفاه عمومی مستمری دریافت‌میدارد وهروقت که ناخوش میشود به بیمارستان میرود و بادکتری‌برای‌معاینه‌اش بمنزل‌می‌آید چندسال قبل‌متوجه‌شد که درسینه‌اش آثارسرطان پیداشده وکم کم شروع به‌خون ریزی کرده‌است‌به بهترین بیمارستان‌های نیویورك که مرکز مطالعات‌مخصوص سرطان‌است‌مراجعه کرد ودرآنجاتحت‌معالجه‌قرارگرفت و ابتدا باتشعشعات اتمی بمعالجه‌اش پرداختند وبعدا هورمون راهم‌امتحان کردند

البته مدتی‌بطول انجامیدولی بیاد بادآور شوم که اکنون زخم‌سینه او کاملا بهبودی یافته وعلی‌رغم نظریه عده‌ای که سرطان را غیرقابل علاج میدانند باکمك‌تشعشعات اتمی‌وهورمون برمرض پیروز شده‌اند.

اگرقرصهائی‌را که‌هرروزباومیدادند مجبوربود از دواخانه خریداری کند هرگز موفق‌نمیشد برای یکهفته هم بابنکار ادامه‌دهد، چه‌رسد باینکه هرروز قرص‌های گران‌قیمت‌راخورده وباجدیدترین وسایل‌تحت‌معالجه‌قرار گیرد.

این‌زن ۷۰ساله هیچ امتیازی به‌دیگران ندارد و کسی را دردستگاه دولت نمیشناسد وبه پارتی وسفارش‌و غیره‌متوسل نشده ودیگران‌هم می‌توانند مثل‌اومجانی دربهترین بیمارستانها بستری گردند واز جدیدترین پیشرفتهای پزشکی استفاده کنند.

معالجات مجانی

علاوه‌بر بیمارستانهای دولتی‌ومجانی بیماران‌بی‌بضاعت‌میتوانند از بیمارستان های‌خیریه وبامر مریضخانه‌هائی که‌بدون استفاده‌بوده وفقط‌برای خدمت بافراد کشوراداره میشوندواستفاده‌نمایند.

مطابق‌آمار دقیق۳۸درصدازمجموع بیمارستانهای آمریکارا موسساتی‌اداره میکنند که‌ازتاسیس‌آن قصد استفاده مالی‌ندارندوبااینکه‌مجبورندازبیماران مبلغ‌ناچیزی بابت‌مخارج بیمارستان‌و دکتردریافت دارند ولی باز خدمات آنهاشایان تقدیراست.

یکصدوهفتاد وهشت مریضخانه‌بدون استفاده‌درآمریکا درسال گذشته‌درمقابل ۴۸میلیون‌دلاری که بمصرف‌رساندند فقط۲۸میلیون‌دلار از بیماران وصول کردند واین مبلغ‌را اکثراً بیماران ثروتمند پرداختندوالبته دولت‌فدرال نیزهرسال‌مبلغی‌باین بیمارستانها کمك مالی‌میکندتابتوانندبخدمات‌اجتماعی خود ادامه دهند

اعتماد مردم

درتمام بیمارستانهای آمریکا، چه خصوصی وچه‌غیرخصوصی چندبخش بخدمات اجتماعی اختصاص داده‌شده واز بیماران‌مطابق درآمدشان‌حق‌المعالجه میگیرند.

درآمریکابیش‌از هر کشوردیگر مردم‌بهم اعتماد دارند وبرای اینکه حرف‌شمارابپذیرند مدرك‌شاهدوغیره نمیخواهندولی چنانچه خلاف آن‌ثابت شودجریمه ومجازات همراه‌دارد.

موقعیکه شخصی به‌بیمارستان وبا دکتر مراجعه میکند، ازاو میزان درآمدش‌راسئوال‌میکنند ومطابق‌آن هزینه بیمارستان‌ومعالجه میگیرند. درهمان بیمارستانهائیکه میلیونرها بستری‌میشوند وبرای یك‌عمل‌جراحی چندهزاردلارمیپردازند، کارگرفقیری نیزتحت‌معالجه میباشد که‌پس‌ازبهبودی باپرداخت مبلغ‌بسیارناچیزی بیمارستان راترك‌میگوید

چندی‌قبل یکی‌ازآشنایانم که برای‌انجام‌کاری به‌نیویورك آمده‌بود، مریض‌شد واحتیاج‌به‌عمل پیداکرد. توسط دکتری که‌بامن دوست‌بوداورا بمریضخانه ای که درآنجاکارمیکرد فرستادم‌ودربخش خدمات‌اجتماعی آن مریضخانه که‌یکی از معروفترین و گرانترین بیمارستان‌هاست بستری‌شد وبرای عمل جراحی و۱۰ روزی که بستری‌بود مبلغی‌معادل‌یکدهم مبلغی که‌بطور عادی‌ودربخش‌های‌دیگر ازاو میگرفتند پرداخت.

بیمارستانهای‌مجانی وحتی بخشهای اجتماعی بیمارستان هامنحصر به‌اتباع امریکانیست، هرکسی که درهرشهری زندگی‌میکند، درموقع‌خریداجناس مالیاتهائی میپردازد که‌قسمتی‌از آن‌در بودجه‌اداره‌بیمارستان‌ها منظورمی گردد

نیازمندیها و آگهی های کوچك

گلفروشی

عالیترین چمن فرنگی
باارزان‌ترین قیمت تخم گل‌فروشی تقوی‌روبروی‌مجسمه‌میدان ارك
آ_۴۰۳ ۵_۸

تبریك

قدم نورسیده‌را به‌آقای‌حسین‌امامزاده وبانوازطرف‌خودوکارمندان‌ترانسپورت اداره کل‌مهندس زراعی ازصمیم قلب شادباش میگوئیم.
منصور نجم‌آبادی. حسین حبیبی - اسمعیل اسمعیل نجات
آ_۷۳۷

جویای کار

معلم خصوصی
پیرمرد محترمی که دارای‌معلومات عالی‌ادبیات فارسی وعربی وزبان های انگلیسی وفرانسه میباشد حاضراست درخانواده‌هاباطفال تعلیم‌دهدخواستاران وسیله تلفن۵۱۱۰۹صحبت نمایند.
آ_۷۸۹

جوانی باتجربه وآزموده درامورتجارتی ودفترداری ومکاتبات انگلیسی وفرانسه
جوبای‌شغل‌دریکی ازبنگاههای‌ملی‌یا بازرگانی‌است که‌عصرها ازساعت۵بعد ازظهرانجام‌وظیفه نماید.
باصندوق‌پستی ۲۲۹ مکاتبه‌شود
آ_۶۶۴

فروش اتومبیل

یك‌دستگاه‌شورلت کمپرسی
مدل ۵۶شماره موقت‌نقد واقساط‌به فروش‌میرسد. آدرس‌خیابان فردوسی کوچه‌سیرك‌اتوفردوسی‌تلفن۳۸۸۰۰
آ_۶۹۳ ۲_۳

تقویم اطلاعات

شنبه ۵ رمضان ۱۳۷۶
« ۱۷ فروردین ۱۳۳۶
« ۶ آوریل ۱۹۵۷
توپ‌سحر: ساعت ۴ و۱۳ دقیقه
طلوع‌آفتاب: ساعت ۵ و۴۱ «
غروب‌آفتاب: ساعت ۱۸و۲۲ «
توپ‌افطار: ساعت۱۸و۴۲ «

مستغلات

خانه‌فروشی یا اجاره‌ای
یکباب‌خانه‌بمساحت ۲۰۰متر واقع‌در خیابان‌نظام‌الملك کوچه‌قاسمی(ایستگاه مدرسه‌واقع‌درشمال‌شرقی‌عشرت‌آباد) که بمنظورسکونت‌شخصی بناشده دارای۴ اطاق‌بزرگ‌وحمام وسایر متعلقات کلا دریك‌طبقه وحیاط‌وسیع‌وآب‌قنات‌دائم جاری وبرق‌شبانه‌روزی بقیمت‌مقطوع ۴۰هزارتومان‌بفروش میرسدوضمنا در صورتیکه ۶ ماه مال الاجاره قبلا پرداخت‌شود بقرارماهیانه۳۵۰ تومان مقطوعا باجاره‌نیزواگذارمیشود طالبین‌باتلفن۴۴۰۱۱ مذاکره‌فرمایند
آ_ ۷۴۱

یك ساختمان با حیاط دارای هفت اطاق باآب لوله کشی‌وبرق‌وکلیه‌لوازم اجاره داده میشود. آدرس خیابان زاهدی روبروی مریضخانه‌هشتر ودیان کوچه‌سوسن‌دست‌چپ‌درب‌دوم‌مراجعه فرمائید.
آ_۷۸۵

یکباب‌مغازه
دودرب بابرق باندازه ۴×۱۲واقع درخیابان سعدت جنب‌پمپ بنزین واگذار میشود به تلفن ۴۰۸۸۵ مراجعه شود
آ_۷۰۶ ۲_۲

فروش خانه
یکباب خانه واقع درسر پل‌تجریش بمساحت ۲۷۰ متر بابرق‌وآب‌جاری‌و چاه‌آب بدون واسطه بفروش‌میرسد. طالبین باتلفن۸۳۳۷۴ مکالمه‌فرمایند.
آ_۲۵۸ ۲_۲

یك دستگاه عمارت‌نوساز
۳طبقه‌دارای ۱۷اتاق وسه‌آشپزخانه بمساحت۴۰۰متر بابرق‌وتلفن وگاراژ وآب‌لوله کشی وسایر لوازم واقع‌در خیابان‌دانشکده‌نزدیك‌میدان‌بهارستان که برای ادارات دولتی وبنگاهها بسیار مناسب است باجازه واگذار میشود خواستاران با تلفن ۳۲۹۴۱ مذاکره فرمائند.
آ_۶۵۹ ۲_۲

یکباب‌مغازه‌درخیابان‌شاهرضاحوالی درختی ودودستگاه‌تاکسی آستین‌مدل ۵۴بفروش‌وبازمین‌واتومبیل‌سواری نیز معاوضه‌میشود طالبین‌به‌تلفن ۴۴۳۵۷ مراجعه نمایند
آ_۷۹۷

یك قطعه زمین۵۰۰ متری واقع‌در جاده کرج بایك اتومبیل‌جیپ‌معاوضه میشود به‌تلفن۲۸۵۴۷ مراجعه‌فرمائید
آ_۵۵۶ ۱_۳

گمشده - پیداشده

مفقود شده
یك کیف زنانه قهوه‌ای محتوی دو انگشتر ویك قلب طلا با زنجیر در سرچهارراه سی‌متری نظامی‌درتاکسی شب ۱۳ر۱ر۳۶جا گذارده‌شده‌جوینده اگرمیل دارد بنشانی خیابان استخر حسن‌آباد مقابل سازمان‌برنامه منزل مهندس‌ژیلا مراجعه مژدگانی دریافت دارند.
آ_۷۵۱

پزشکان

بیماریهای داخلی ومقاربتی
ناصرخسرومقابل‌دارائی **دکتر جانفزا**
یکشنبه وپنجشنبه مجانی.
آ_۱۲۸ ۴_۷۰

دکتر درطب پولوسا
بیماریهای مقاربتی، مجرای ادرار، زنانه و تناسلی خیابان فردوسی بالا کوچه‌صادق (مهندسی) تلفن۴۶۵۸۹

دکتر عباس جناب‌زاده
دارای گواهینامه‌عالی‌از دانشکده‌طب فرانسه (بیماریهای‌مقاربتی‌مجاری‌ادرار ودستگاه‌تناسلی)نشانی‌خیابان‌منوچهری مقابل کوچه دبیرستان‌ژاندارك
آ_۳۹۴ ۳_۲۰

صاحب امتیاز و مدیرمسئول: عباس مسعودی
جای اداره خیابان خیام چاپخانه اطلاعات

یکدستگاه‌ساختمان

نوساز ومدرن بمساحت۴۰۰مترشمال وغرب خیابان‌ده‌متری که چهارطرف روکار بهمنی دارد بفاصله۱۰۰متر از خیابان‌شمیران ایستگاه خندان۲۶۰ مترزیربنای یك‌طبقه دارای ۴ اطاق بزرگ دوهال حمام باوان و دیوترم آشپزخانه‌پمپ‌آب باضافه اطاق‌نوکر وگاراژ باسایر لوازم بعلت مسافرت قیمت مقطوع فروش ۱۱۰هزارتومان وبا۴۰هزارتومان رهن گذاشته میشود
بازرگانی محمدی ایستگاه خندان تلفن ۸۱۱۱۱مراجعه فرمائید.
آ_۷۳۷ ۱_۲

استعفای ناصر شهرت وجدی ازحزب منحله توده
درطی‌سالهای گذشته ازسال۱۲۲۰ شهریور تاکنون عده‌ئی‌از خائنین با شعارهای ظاهر فریب‌دارودسته‌ئی بنام حزب‌خائن‌توده تشکیل‌داده تحت‌این اسم مرتکب خیانتها وجنایات‌عدیده گردیدند.

خوشبختانه‌خداوندمتعال‌موجبات رسواشدن این‌خائنین که‌میهن‌رابدست مامورین محترم فرمانداری نظامی فراهم‌آورد وکلیه سازمان‌های‌این‌حزب خائن متلاشی گردید وگروهی از هموطنان فریب خورده‌وگمراه شده تحت‌رهنمائی‌مامورین‌محترم‌فرمانداری نظامی بیدارشده‌است وبجاده‌صلاح و خدمتگذاری برگشته

علیهذا اینجانب‌ناصرفرزند مهدی شهرت‌وجدی دارنده شناسنامه ۶۷۵ صادره از سرکنسولگری شاهنشاهی ایران‌درهمره تولد ۱۳۰۹ شهریوره عراق شغل حسابدارشرکت در کویت در سال یك هزار و سیصد و سی توسط شخصی‌تبلیغ و فریب خورده واردجمعیتی که‌درظاهر عوامفریبی‌ودر باطن خیانت جاسوسی‌بنام عبدالکریم نوری‌شده‌ام‌ودرحوزه‌ای‌شرکت‌میکردم که‌مسئولیت شخصی‌بنام محمدحلاوی وهم‌حوزه‌ام همان‌تبلیغ کننده بنام عبدالکریم‌نوری و خود اینجانب و عبدالصاحب‌العلی‌و بعضویت عبدعلی شرکت‌میکردم و سپس مرا مسئول چهارنفر که‌بنام فاروق، عبدالرحیم صلاح احمدبن‌حسن بوده و آخرین مسئولیتم‌جمع‌اعانات‌ازاعضای‌غیرحزبی وفروش‌روزنامه‌ها بوده

لذا تنفر واتزجارخودرا نسبت‌بحزب منحله‌توده اعلام‌میدارم‌ووفاداری خود را نسبت‌به‌شاهنشاه‌محبوب‌ایران ومقام شامخ‌سلطنت‌ایران ابراز مینمایم

مرگ‌برسران‌خائن حزب‌توده
زنده‌بادا‌عاعلیحضرت‌همایون‌شاهنشاهی
آ_۷۸۷ ناصروجدی

استخدام میشود

بیك بانوی که بزبان انگلیسی
آشنائی‌کامل داشته وازعهده ماشین نویسی‌لاتین‌هم برآیدبرای صف روز نیازمندیم داوطلبان بتلفن ۵۱۷۹۵ مراجعه‌نمایند.
آ_۷۴۴

پزشکیار میپذیرد
بیمارستان وزایشگاه میثاقیه بچند نفرپزشکیارانات احتیاج‌دارندداوطلبین بدفتربیمارستان‌واقع‌درمیدان‌کاخ‌خیابان بهارمراجعه فرمایند.
بیمارستان میثاقیه
آ_۷۸۳ ۱_۲

یکنفر دوشیزه
جهت‌دفترداری وماشین‌نویسی‌فارسی نیازمندیم‌خواهشمنداست‌تلفن۵۲۱۰۴ مکالمه فرمائید.
آ_۷۳۳

دبیرستان البرز
یکنفرماشین نویس‌فارسی ولاتین که در کمال‌خوبی بتوانند بفارسی ولاتین نامه‌هارا ماشین‌نماید برای تمام‌اوقات روز احتیاج دارد داوطلبان میتوانند تاآخروقت روزپنجشنبه ۲۲ماه‌جاری خودرا بدفتردبیرستان معرفی وثبت نام‌کنند انتخاب پس از انجام مسابقه وبادرنظر گرفتن‌سوابق‌کارعملی‌میگردد
آ_۷۲۷ ۱_۲

بچند نفر
که تحصیلات آنهادرحدودسیکل‌دوم متوسطه وضامن‌معتبرباشندجهت‌فروش کارتهای لووردوبیرتازه آ_ام نیازمندیم واجدین شرایط‌پس‌ازمکالمه‌آزمایش باحقوق‌مکفی استخدام خواهندشد.
میدان بهارستان_داروخانه‌پارلمان

آگهی استخدام
یکنفر سیمکش که تجربه‌کافی در سیمکشی‌هوائی‌وفشارقوی داشته باشد باحقوق‌مکفی استخدام‌میشود
شرکت روشنائی تهران تلفن ۴۴۵۹۱

استخدام میشود
بچندنفر دوشیزه یا بانو که دارای معلومات متوسطه باشند نیازمندیم داوطلبان میتوانند بدفتر نمایندگی بیمه واقع‌درخیابان‌شاه‌آبادپاساژ علمی طبقه‌چهارم مراجعه‌نمایند.

یك پرستار زن که از
عهده‌پرستاری‌دو کودك‌برآیدنیازمندیم بتلفن۳۲۲۵۳صبحهامراجعه‌فرمائید
آ_۸۶۶ ۱_۲

آگهی استخدام
یکنفر که در امور و اصطلاحات‌فنی اتومبیلهای سواری وباری‌بنزینی و دیزلی واثاثه بدکه آنها کاملامطلع بوده و زبان انگلیسی یاآلمانی بداند با حقوق مکفی درتمام روز استخدام‌میشود.
خیابان اکباتان‌شماره۱۰۰ تلفن شماره‌های ۳۹۹۵۰و ۳۹۸۸۵
آ_۸۴۲ ۱_۲

Middle East & America Co. Ltd.
P.O. Box 83, New York 25, N.Y., U.S.A.
واردکننده وصادر کننده ونمایندهٔ کارخانجات بزرگ که‌هرنوع کالای‌مورد توجه‌تجار برای معامله آماده‌است بزبان‌فارسی‌نیزمیتوانیدمکاتبه‌فرمائید.
(۱) کانون طوطی

برنامه رادیو دهلی

بخش‌فارسی‌ال‌ایندیارادیو روزیکشنبه هیجدهم‌فروردین صبح ساعت۷ر۳۵دقیقه روی دوموج کوتاه درردیف ۱۹و۱۶ متربرابر۱۷ر۸۳و ۱۵ر۲۹میگاسیکل درثانیه‌اخبار برنامه‌شب‌ساعت ۱۹ر۴۶دقیقه‌روی دوموج کوتاه‌در ردیف ۲۴و۳۰متربرابر ۱۲ر۲۱ و۹ر۸۵ میگاسیکل درثانیه موسیقی ایرانی ساعت۲۰اخبار ۱۰_۱۰_۲۰ بررسی‌مطبوعات‌هند ۲۰_۲۰ مجله‌رادیوئی.

کشیك پزشکان

مانودکتر صبری خیابان فروردین کوی‌حقیقت
آقای دکتر صالحی خیابان‌شاهرضا مقابل خیابان صفی‌علیشاه

آگهی های کوچك متفرقه

لوووردوبیر تازه آیام
دکتر امینی
کشت درآب لیموو‌زرشك
دارای ویتامین های طبیعی - ب کمپلکس - ث - املاح‌معدنی‌کلسیم وغیره روزانه توسط لابراتوار آ_ام محل‌کاربامنزل شما ارسال میگردد. بهای هرشیشه ۶ریال تلفن۲۰۲۲۵ویا داروخانه پارلمان‌میدان بهارستان
آ_۷۸۱ ۱_۳

انواع کمپرسوربادورنك
کمپرسور گاراژومعادن وابزارهوای فشردموارد‌شد.
شرکت‌سوسن‌خیابان‌شاهرضانزدیك میدان‌فردوسی‌تلفن۴۳۶۹۴
آ - ۷۷۸

سقفهای‌فلزی‌-سقف‌های‌آهنی‌برای سینما هتل‌-کارخانجات‌انبارهادرکارخانه این‌شرکت تحت‌نظرمهندس مجرب طبق‌اصول‌فنی بامحاسبه دقیق ساخته ودر محل‌نصب‌میشود
جنرال‌مکانیك
خیابان رازی‌شماره۳۶۹۰تلفن۵۴۰۸

ایطالیائی-آلمانی-فرانسه انگلیسی.
کورسهای جدیدیك، دووسه نفری زبانهای فوق‌مجددا‌توسط‌استاد اروپائی دکتراکساندروائرگروید اسپوتیسی ازصبحهاساعت۹ تا۱۲ـعصرهااز۴تا۷ نشانی.خیابان‌شاه‌چهارراه کاخ‌پاساژ درخشان- در روبرو
Alexander's
آ_۵۸۶ ۴_۳

پیانوهای‌فروشی
چندعدد پیانو مارك بشلین بفروش میرسدطالبین به‌تلفن۴۷۴۷۳ مراجعه نمایند
آ_۶۵۱ ۱_۱۵

تلفن ۲
برای خیابان شمیران بالای تخت جمشید موردنیازاست بتلفن ۳۲۹۶۲ مراجعه‌فرمائید
آ_۷۹۶ ۱_۳

کلاس انگلیسی خصوصی
بهترین‌راه‌یادگرفتن‌انگلیسی فوری‌بامتد مخصوص ماست توسط‌بانوی انگلیسی - کلاس های‌مخصوص‌برای کنکور شاهرضا- کوچه‌امیر بالای مطب‌دکترمهر آپارتمان۶
آ_۷۷۵

بطول قد خود بیفزائید
باروش کاملاجدیدماطول‌قدخودرا ۲تا۶اینچ‌بلندکنید اینروش‌هم‌برای خانمهاوهم‌برای‌آقایان‌مفیداست‌تهیه عمل‌تضمین‌میگردددودرصورت‌عدم‌ت موصوده‌ول‌شمامسترد‌خواهدشدلطفاً ۲۰ روپیه‌توسط‌بانك بآدرس‌زیرحوا فرمائید دستورات‌لازم‌فوراً جهت ارسال‌خواهد گردید:
Activities (D 171)
ingsway, Delhi, 9, Inda.
آ_۹۴۲ (۱)

امشب بکدام سینما میروید

سینماهای درجه‌اول

سینما ایران
عاشق‌غریب (مترو گلدوین‌مایر - رنگی) باشتراك.لاناترنر ،ریکاردوموتالبان ،جان‌لند- شروع۱۰صبح ،۴ وربع ،۶ونیم ،۸وسه‌ربع بعدازظهر - تلفن۳۶۳۵۴ (شب۷نمایش)

سینما پارك
راج دیوانه (محصول‌هند) باشتراك راج‌کاپور-نرگس- شروع ۱۰ صبح ۸،۶،۴،۲ بعدازظهر-تلفن ۳۵۰۴۷ شب۱۶نمایش)

سینما پلازا-سینمارکس
قربانیان جزیره‌خشم(آرتورانك - رنگی)-باشتراك‌جك‌هاوکینز، کلینس جانس-شروع‌درپلازا ، ۳، ۵، ۷، ۹، بعد از ظهر -تلفن ۴۴۲۵۵ در رکس ۱۰ صبح، ۲ و نیم ، ۴ونیم ، ۶ونیم ، ۸ونیم بعدازظهر- تلفن ۳۴۱۶۹(شب ۵نمایش)

سینما تهران
کناهکار (محصول‌هند) -باشتراك: راج‌کاپور ، نرگس -۱۰ونیم،۴ونیم، ۶ونیم، ۸ ونیم بعد ازظهر - تلفن ۳۸۱۶۵(شب۱۸ نمایش)

سینما دنیا
للهبچه‌ها (آرتورانك) - با شتراك نورمن‌ویزدوم -دوبله‌زبان‌فارسی-شروع ۱۰صبح،۲ونیم،۴ونیم،۶ونیم،۸بعدونیم ازظهر -تلفن۳۳۸۱۲(شب۱۵نمایش)

سینما دیانا
رستم‌وسهراب (دبانافیلم) -باشتراك روفیا ،تقوی شروع ۱۰ صبح ،۴،۲، ۶،۸بعدازظهر تلفن۴۲۰۱۰(شب۱۵ نمایش)

سینمارویال
مردان‌قورباقه‌ای(فوکس‌قرن‌بیستم) -باشتراك:ریچاردویدمارك،دانا‌آندروز- شروع ۴ونیم،۶ونیم،۸ونیم بعدازظهر (شب۶نمایش)

سینما سعدی
این‌دخترك‌آتشپاره(محصول فرانسه سینماسکوپ -رنگی)- باشتراك : بریژیت باردو ، ژان‌مرتوبر -ناطق فرانسه شروع۱۰ونیم، ۲ونیم،۴ونیم ۶ونیم،۸ونیم‌بعد ازظهر (شب۱۷نمایش)

سینما استال
تعقیب‌درپائی (برادران‌وارنر-سینه سکوپ-رنگی)-باشتراك جان وین، لاناترنر، دیوید براین - شروع۲، ۴وربع،۶ونیم،۸سه‌ربع بعدازظهر-تلفن ۳۷۶۷۵(شب۵نمایش)

سینما مترو پل
زیبای‌زیبایان(محصول‌ایتالیا-رنگی- باشتراك: جینالولوبریجیدا،ویتوریو- گاسمن- دوبله‌بزبان فارسی-شروع ۲،۴،۶،۸ بعدازظهر تلفن۳۹۴۱۰ (شب۱۷نمایش)

سینما مولن روژ
ورا کروز (بوناپندآرتیست- سوپر سکوپ-رنگی)-باشتراك: کاری کوپر- برت‌لنکستر- شروع ۴، ۶وربع، ۵و۸ بعدازظهر - تلفن ۳۸۷۶۵ (شب ۱۷نمایش)

سینماهای

امواج‌خونین (فوکس‌قرن بیستم- رنگی)-باشتراك :جین‌پیترز ،لوئی جوردن ،دبراپاکت -شروع۱۰و نیم صبح ،۲ونیم ،۴ونیم ،۶ونیم،۸ونیم‌بعد ازظهر -تلفن۴۲۱۶۹(شب۱۱نمایش)

سینماهای درجه‌دوم

سینما برلیان
کالاکان وارد کود میشود(محصول فرانسه)-باشتراك:تونی‌رایت- شروع: ۴،۶،۸،بعدازظهر(شب۷نمایش)

سینما پردیس
پسرلات(محصول انگلستان)-شروع ۴،۶،۸بعدازظهر(شب۱۷نمایش)

سینما تاج
عشقهای‌پسرسندبادوخیام(آر. ك.او رادیو- سوپرسکوپ رنگی) باشتراك: دیل‌رابرتسون، سالی فورست شروع ۴ ، ۶ ، ۸ بعد از ظهر تلفن ۳۳۰۶۴(شب۱۷نمایش)

سینما خورشیدنو
سینماسیلوانا - سینما فری
قزل ارسلان (پارس‌فیلم)-باشتراك: ایلوش، ماه جهان-شروع در هرسه سینما ۴، ۶، ۸ بعد از ظهر-تلفن سیلوانا ۳۳۷۷۷، تلفن‌فری ۲۷۸۹۳ (شب۲۱ نمایش).

سینمافردوسی
جانباز ۱ تمام‌رنگی) باشتراك آنتی‌دکستر تکراری- شروع ۲ ،۴، ۶، ۸بعد ازظهر (شب ۱ نمایش)

سینمامیهن-سینمامراد
علی‌بابا وچهل‌دزد(محصول‌فرانسه رنگی)- باشتراك‌فرناندل،سامه‌جمال دوبله‌فارسی. استودیوسانترال- شروع ۱۰و۱۲صبح، ۲، ۴،۶،۸بعد ازظهر (شب۱۸نمایش)

سینما نوس
رستم‌وسهراب (دبانافیلم)-شروع۱۰ ۱۲۰صبح،۲،۴،۶،۸بعدازظهر(شب۱۷ نمایش)

کدبانو

خوش بینی

از نظر «آندره موروآ» نویسنده معاصر فرانسوی آزمایشی برای تعیین میزان خوش بینی شما

آندره موروآ مینویسد: زنم، فرزندانم ودوستانم اعتقاددارند که من بیش از اندازه خوش بین هستم وهمیشه فکر میکنم که همه کارها درست خواهند شد درزمان جنك یکی ازدوستانم میگفت:

ـ اگر در پرتگاهی سقوط کنی، میان زمین وآسمان تصورخواهی کرد که در اعماق پرتگاه تشکی ازپرقو گسترده اند وتوصحیح وسالم بزمین خواهی رسید... البته چنین نظری مبالغه آمیزاست اما اقرارمیکنم که من خوش بین هستم وهم اکنون حدود این خوش بینی را برای شماروشن میکنم.

۱ـ دورازمن باد که گمان کنم سراسر زندگی رنج و دشواریست ـ من بهیچوجه حاضر نیستم که عالم بشریت رابزشتی ونازیبائی محکوم سازم • درست است که نمیدانیم چرامیائیم وچرامیرویم وسرانجام اجتناب ناپذیرزندگی هم مرك است • اما بنظر من این واقعیت هارا باید دلیرانه پذیرفت وبخاطر آنها بیمی بدل راه نداد • مسئله مهم اینستکه چه کاری میتوانیم انجام دهیم وچه باید بکنیم؟

۲. خوش بینی من باین معناست که اعتقاددارم مامیتوانیم کاری انجام دهیم، زندگی خودمان وزندگی نوع انسانی رابهبود بخشیم • دراین زمینه تاکنون ترقیات شگفتی تحقق یافته است انسان بمقیاس وسیعی طبیعت را رام کرده وتسلط اوبراشیاء بمراتب افزون تراز گذشته است.

بدبینان خواهند گفت:

ـ بله، اما این اکتشافات عجیب بخدمت جنك درآمده اندو برای انهدام جامعه بشری بکارمیروند.

ومن جواب میدهم:

ـ چه لزومی دارد که از آنها چنین استفاده یی کنیم همه کاردردست خودانسان است ومن باین نیروی انسانی اعتماد عمیقی دارم.

۳ـ اقرارمیکنم که در برخورد باوقایع تمایل طبیعی من جستجوی جنبه های مثبت مسئله است نه نکات منفی آن اگر بیمارشوم وبدانم که باید یك ماه در بستر بمانم خوشم گفت؟

ـ بیماری دربستر عالم خوشی نیست وبعلاوه ازکارهایم بازومیمانم اما درعوض دراین مدت آرام وآسوده با افکارو اندیشه هایم سرگرم میشوم وآنها رااز پراکندگی ودرهمی نجات میبخشم وبه نتیجه یی میرسم.

خوش بینی من در این حدود است اما اکنون ببینم که این خلق وخوچگونه درجودمن پدید آمده است تصورمیکنم ریشهٔ اصلی آنرا باید در دوران کودکی سعادمندم جستجو کنم پدرو مادر خوبی داشتم که همیشه بامن ازروی محبت وعدالت رفتارمیکردند وهمین امرسبب شد که من درنخستین سالهای کودکی در آنزمان که روحیهٔ آدمی تشکل میگیرد نسبت بطبیعت انسانی چنین اعتقاد عمیقی پیدا کنم.

حق بود که دردبیرستان درآن دوره یی که همه شاگردان بنوبه خودشان با ملایمات ودشواریها آشنا میشوند باین اعتماد ساده دلانه من خللی وارد شود امادراینجا نیزازحسن تصادف با «آلن» یکی از بزرگترین معلمان فلسفه آشنا شدم واوهم بمن درس امیدواری آموخت.

مردم اوراهم بعلت «خوشبینی فراوانش سرزنش میکردند ومیگفتند که «امید چشم بسته» یی دارد اما آلن بارادهٔ خودش وباراده همه جهانیان امیدوار بود.

آلن ومن قسم خورده ایم که همیشه خوش بین باشیم زیرا اگر بنای کاررابر خوش بینی شکست ناپذیر قرار ندهیم بزودی طعمهٔ شوم ترین بدبینی ها خواهیم شد واین بدبینی است که بدبختی وعدم موفقیت بهمراه میآورد.

اگرفکر کنم که هم اکنون خواهم افتاد بدون تردید بزمین میافتم وملت ها هم مانند افراد میتوانند دچار چنین سرگیجه ای شوند اگرفکر کنیم که برای بهبود اوضاع کشور نمیتوان کاری کرد بیقین کاری انجام نخواهم داد

تاچه اندازه خوش بین هستید؟ میتوانید با «آندره موروآ» ها کوس برابری بزنید یادرشرف سقوط درورطه هولناك بدبینی هستید؟

۱ ـ ازاکتشافات اتمی دانشمندان بخاطر پیشرفت علم وصنعت شادی میکنید یاازبیم بکار رفتن نیروی اتم درجنك و خطر انهدام بشریت نگران میشوید؟

۲ـ دوستانتان شمارا محرم رازهایشان میدانند یا هرچه دارند بااصرار ازشما پنهان میکنند.

۳ ـ بر «چشم زدن» عقیده ندارید یا اگرازچیزی تعریف وتحسین کردند بی اختیار «ماشاءالله» میگوئید و برسم فرنگی مآب ها بچوب دست میزنید؟

٤ ـ اصطلاحاتی ازنظیر بعداز گربه نوبت خنده است» یا «پس از باران آفتاب میشود» یکنوع اعتقاد بهم دارید یاازشنیدن این مطالب مانند اینکه مهمل بزرگی گفته باشند دندانهایتان رابهم میفشارید.

۵ ـ اگر دربخت آزمائی برنده شدید بار دیگرهم بامید بردبلیط میخرید یا بفکر اینکه ای بابا تصادف بود دیگر حاضر خرید بلیط نیستند.

٦ ـ بهمنشینی کسانیکه جوان تر ازشما هستند علاقه دارید یامیل دارید بااشخاص سالخورده موجاافتاده معاشرت کنید •

۷ ـ اگر یکبارشمارا برای گردش بمحلی بردند که هوای خوشی نداشت و منظره خوبی هم نبود باخوشروئی روزرا بپایان میرسانید یاتاماهها غرغر میکنید.

۸ـ اگر دریك مهمانی باخبر شدید که خوراك کمی شورشده است بیچاره وعصبانی میشوید ودست وپایانرا گم میکنید یابنزد مهمانها میآئید وبا کمال صداقت ازاین پیش آمد عذر خواهی میکنید؟

۹ ـ اگر جوشی روی دماغ شما زده است جوش را بحال خودش رها میکنید یا هرآن در آینه نگاه میکند وتحولات آنرا درنظر میگیرید.

۱۰ ـ درهوای ابروبارانی یکنوع زیبائی شاعرانه میبینید یاازآن احساس غم واندوه میکنید •

هر گاه وضع روحی شما باقسمت اول پرسش مامطابق است برابر آن یك علامت بعلاوه بگذارید واگر وضع دوم درشما صدق میکند یك ـ بگذارید

درپایان بشمارش علامتها بپردازید اگر کمتر ازهشت بعلاوه ندارید، خاطرجمع باشید که گوی سبقت را ازآندره موروآهم برده اید • ازشش تاهشت نشانه آنستکه آدم خوش بین وشادی هستید.

ازچهارتاشش هنوزمیتوانید خودتان رادرصف خوش بین ها جابزنید •

ازدوتاچهارهشدار میدهیم مالیخولیا در کمین شماست

کمتراز دوباضافه نمونه یك بدبینی شدید وقرارداشتن درآستانه بیماری روحیست بفکر خودتان باشید

اطلاعات بانوان

شماره دوم

بهتراز

شماره اولی

قابل استفاده برای خانم

جالب توجه برای آقا

راهنمای خانه داری

دوشنبه آینده منتشر میشود

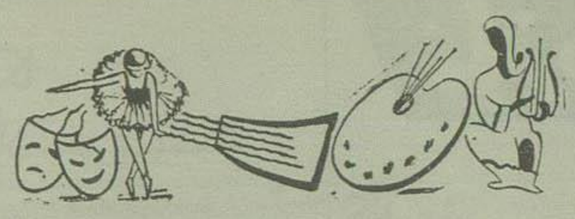

آیا هنرپیشگان سینما زندگی جالبی دارند؟

درباره هنرپیشگان سینما بیشك تاکنون مقالات متعددی خوانده اید که اکثر آنها حکایت اززندگی مرفه، سعادتمند ومجلل آنها میکرده است.
بدنیست این مقاله راکه جـب پرستیلی نویسنده و هنرمند معروف انگلیسی که از نزدیك دستی بر آتش دارد نوشته است نیز مطالعه نمائید.

سالیان دراز است که جوانهای ما تحت تاثیر تبلیغات فریبنده درباره ستارگان سینما قرار گرفته وفکر میکنند که آنها خوشبخت ترین افراد اجتماع حاضرهستند مخصوص این طرز تفکر بین پسرها ودخترهائی که دوران طلائی زندگی یعنی آغازشباب را می‌گذرانند بشدت رواج دارد.

البته تقصیری متوجه آنها نیست، آنقدردرباره زندگی مجلل وافسانه ای این ستاره ها داستان ومقاله خوانده اند وآنقدر دراین باره بگوش آنها تبلیغ شده که بنظر آنها ستارگان سینما همه چیزرادر اختیارخود دارند و اکنون رویای طلائی جوانان مارا بازی دریك فیلم تشکیل میدهد اگر دراین باره ما یکی ازآنها صحبت کنیم چشمانشان برق عجیبی میزند وبالحن حیرت باری میگویند «خدایا چه سعادتی آیا ممکنست روزی منهم ستاره سینما باشم!؟»

استدعای عاجزانه از جادوگر

پس ازذکر این مقدمه قبلا اجازه می‌خواهم باطلاع شما برسانم که من بااغلب ستارگان سینما چه درهولیوود کار کرده ام وبنابراین آنچه درذیل مینویسم یك سلسله اطلاعات صحیح ودقیق می‌باشد که ابداارتباطی به نشریات ومطالب اغراق آمیز دستگاههای تبلیغاتی استودیوها واشخاصی که دراطراف آنها قرار گرفته اند ندارد. مدتها است که من لیستی ازمشاغل جالب ونشاط بخش اجتماعی تدوین کرده ام واکنون باید بصراحت بشما بگویم که هنرپیشگی سینما کوچکترین محلی رادراین لیست اشغال نکرده است من بارها درزندگی نسبت به شغل اشخاص مختلفی غبطه خورده ام ولی هرگز نسبت بیك ستاره سینما ولوآن که دراوج شهرت و محبوبیت نیزبوده چنین احساسی درخود نکرده ام اگر جادوگری بمن پیشنهاد میکند که بدون تحمل کوچکترین زحمت مرادر ردیف اولین ستارگان سینمای جهان قرار

دهد با کمال خضوع بزانوهایش میافتم و عاجزانه تقاضامیکنم که مرحمت خودرا ازمن دریغ دارد!

کارخانه کالباس سازی!

یك ستاره سینما دربدو شروع بکارخود احساس ذوق وشوق زیادی میکند کارش چندان مشکل بنظر نمیاید ولی ساعات متمادی و کسل کننده را که باید در استودیوها بگذراند وبسادرنظر گرفتن اینکه اغلب استودیوها محیط پرهیاهو وجنجال وخسته کننده نظیریك کارخانه کالباس سازی دارند بزودی وی را ازیادر میآورد.

ستاره بدبخت درتمام مدت فیلم برداری ازسپیده دم تا نیمه شب باید دورازمنزل خویش دراین محیط خسته کننده کار کند وکمتراتفاق میافتد که درطول جریان فیلم برداری فرصت تفریحی برای اودست دهد. پایان فیلم نیزدست کمی ازدورهٔ قبلی ندارد وبزودی لحظات اضطراب و نگرانی میرسد و بخصوص ستارگان معروفتر نگرانی واضطراب بیشتری در خودحس میکنند. هرلحظه برای آنها این سئوال بصورت موحشی مطرح میشود «سرنوشت فیلم چه خواهد شد؟ مردم چگونه قضاوت خواهند کرد؟». اگر مردم ازفیلم استقبال نکردند ۹۰ درصد احتمال این مطلب وجوددارد که شهرت واعتبارستاره نگون بخت بکلی ازدست برود واگر تامدت محدودی مردم این موضوع را حس نکنند لااقل آنهائیکه درداخل وخارج استودیو بافیلم سروکار دارند فوراً متوجه مطلب میشوند.

بدبختی اینجاست که مردم کم وبیش مسئولیت نکات فنی ونواقص دیگریکه ابداً بکار وی ارتباطی ندارد بحساب او میگذارند. سپس مرحلهٔ بعدی شروع میشود. فیلم جدید، کنترات جدید، تمرین وکوشش برای خلق و نمایش شخصیت خود درفیلم تازه ومسائلی نظیر آنها که متوالیاً پیش میآید.

جنجال درمطبوعات

برای یك پسر یادختر جوان که تازه وارد کار سینما شده اند مصاحبه با خبرنگاران، برداشتن عکس وایجاد قیل وقال وهیاهو در ابتدا ممکنست جالب باشد ولی پس ازیکی دوسال بخصوص برای کسانیکه نبوغ واستعداد هنری دارند وعاشق حرفه خود هستند اینموضوع واقعاً کسالت آور میشود.

یك ستارهٔ معروف سینمارا نمیتوان پس ازکسب شهرت دیگر انسان نامید بلکه بیشتر شباهت بعمالی دارد که صاحب آن استودیوی فیلم برداری است.

دلارهای فراری

بد نیست درباره پول و دستمزد هنرپیشگان صحبت کنیم. رقمهای سرسام آوری دراین باره مرتباً خوانده و یا شنیده ایم ولی باید دانست که این ارقام بهیچوجه نماینده واقعیت نیست وباصطلاح تجارتی رقم خالص محسوب نمیشود.

بدنبال دستمزد یك ستاره معروف سینما ارتش مجهزی مرکب از کارگزارها نماینده ها، مامورین مالیات، منشی، راننده، خیاط، طراح واشخاص مختلف دیگری وجود دارند که باکمال اشتیاق چشمهای خودرا یکپیسه ستاره محبوب دوخته اند و بخصوص میزان مالیات برحقوق آنها واقعاً کمرشکن است. یك ستاره سینما غیر ممکنست با صرفه جوئی بتواند زندگی کند. اغلب آنها مجبورند پس از کسب شهرت برای خود استخرشنا، میدان تنیس، ویلای عالی واتومبیلهای آخرین سیستم تهیه کنند والبته باید دانست که همه اینها پول لازم دارد. بنابراین پس ازیك جمع وتفریق مفصل ازارقام سرسام آور فوق مبلغ مختصری میماند و گاه میشود که ستاره محبوب مقداری هم بدهکار میشود.

تعداد زیادی از ستارگان معروف سینما اکنون ناگزیرشده اند که حرفه خودرا رها کرده دنبال مشاغل خیلی کوچك وبی اهمیت بروند معذلك از زندگی فعلی خود راضیترهستند.

چارلی چاپلین وگرتاگاربو

برای نمونه دراینجا از دو ستاره بزرك وهنرمند سینما یعنی «چارلی چاپلین» و «گرتاگاربو» یاد میکنیم. قاعدتاً تصورمیشود که زندگی آنها یك زندگی افسانه است ودررأس زندگی همکارانشان قراردارد وما برای دانستن حقیقت امر بدنیست شرح زندگی آنهارا که بارها بچاپ رسیده بخوانید ممکنست ما نسبت باستعداد آنها در خود احساس غبطه وحسد کنیم ولی مسلماً فقط چند نفری آرزوخواهند کرد که مشکلات زندگی پرحادثه آنهارا بردوش خود هموار کنند وتازه بایددانست که این دونفر خوشبخت ترین ستاره ها هستند وبتدریج که پائین تر برویم مسئله بکلی شکل دیگری پیدا میکند.

حالا که مطالب فوقرا دانستید من صادقانه شما را نصیحت میکنم که هیچوقت آرزوی هنرپیشگی سینمارا نداشته باشید مگرآنکه واقعاً واز صمیم قلب بخواهید روح وجسم خود را وقف اینکار کنید.

«ارسن ولز به هالیوود بازمیگردد»

«ارسن ولز» هنرپیشه وکارگردان نامی سینما که سالها از هولیوود کناره گیری کرده بود برای تهیه فیلم جدیدی مجدداً بپایتخت سینمای جهان رو آورده است. این فیلم که سناریوی آن نیز توسط خود وی انجام شده ورل اول آنرا هم شخصا ایفامیکند «علامت بد» نام دارد وچندتن از قیافه های درخشان عالم سینما نظیر «آکسیم تایروف» «مارسن اوبریش» «ژوزف کوتن» و«جنت لی» نیزباوی دراین فیلم همکاری دارند •

رضا صمیمی باروپا میرود

طبق اطلاعیکه بدست آورده ایم آقای «رضاصمیمی» نقاش مستعدوباذوق ایرانی هفته آینده برای نمایش آثارنقاشی خود عازم کشورهای عراق، ترکیه، ایتالیا، اسپانیا، سویس، آلمان، فرانسه و انگلستان خواهد گردید.

ازطرف اداره کل هنرهای زیبا به تمام نمایندگان فرهنگی ایران در کشورهای مسیروی توصیه های لازم ازلحاظ فراهم آوردن تسهیلات در کارهای «صمیمی» بعمل آمده است تااین نقاش هرمند بتواند با استفاده از امکانات بیشتری در نمایش آثارخود توفیق بدست آورد

مباحثه یامبارزه علمی

قابل توجه سندیکای معظم دندان پزشکان کشور

اساتید والامقام: پیروآگهی منتشره سابق که تعهد نموده ام اگردندانهای اختراعی اینجانب مطابق خصوصیاتی که بفراخور استعداد فك پیش بینی میشود نبوده یاازاولین لحظه بدون تحمیل رنج وریاضت قابل استفاده نباشد متعهدم علاوه براسترداد بیعانه خسارت رفت وآمد مشتری راهم تقدیم کنم، اینك که آن مجمع علمی تعهد فوق را (مانند تبلیغات گمراه کننده شیادانی که درامور پزشکی مداخله ومدعی میشوند امراض صعب العلاجی رافوراً معالجه کنند) مخالف شئون وقواعد علمی دانسته وازوزارت بهداری تقاضای جلوگیری ومجازاتم رافرموده اند جسارتاً زحمت میدهم •

بحث قضائی: بطوریکه میدانید هرموضوع هنری درحالیکه با یکی ازشعب علمی ارتباط داردراساً محصول صنعتی محسوب وقانوناً تابع مقررات صنعتی است، وچون هر صنعتکاردرمقابل کارفرما ضامن فساد اعمال فنی خود میباشد لذاقبول این قبیل تعهدات شرافتمندانه ازلوازم شئون انسانیت محسوب وجادارد همکاران هم تبعیت نمایند.

بحث وجدانی دوستانه: سروران گرامی، اگربعلت نواقص فنی وغیرعملی بودن قواعد علمی فرضیه ساختن چنین دندانی امکان پذیر نبوده وانتشار این آگهی برای شما مشکلاتی ایجاد نموده باشد، مسئولیت وجدانی آن متوجه همان چندنفر کارشناسان عالیمقامی است که مقدمتاً بی مطالعه وروی لجاجت رفیبانه یك چنین اختراع مشهود جامعی را تخیلات جنون آمیز! دانسته، اینك هم باتهدید بپرونده سازیهای خفقان آورمقتضی نمیدانند برای حل معضلات علمی وتامین رفاه خود وجامعه ازافکارمبتکرانه یك مخترع گمنام ایرانی استفاده نمایند! درصورتیکه اینجانب چون بامطالعه کتب علمی عملا میبینم افراد بشر برای تحصیل یکدست دندان معمولی که خواص فنی آن عموماً شانسی وقوه فشارش هم طبق نظریه اساتید معروف هفت مرتبه کمتر ازدندان طبیعی بودو طبعاً ازروی ناچاری واتیکت وارمصرف میشود مدتها دچاررنج وریاضت بود ومانند مریض مستسقی تشنه یك چنین دندان حقیقی میباشند. دیگرابراز بخالت رقیبانه حتی فروش انحصاری این اختراع را که ازسه کمپانی معروف انگلستان پیشنهاداتی برایم رسیده عاقلانه ندانسته اند فقط برای استفاده عموم وکسب افتخار ملی داوطلبانه حاضرم کلیه امورفنی اختراعم رابوسیله دانشگاه بدنیای علم وصنعت هدیه نموده و اثبات فرضیه علمی جدیدی که اساس صنعت دندانسازی رامنقلب میکند بهمه جهانیان مایوس ومخالف خود ثابت کنم، غرورملی نیاکان مایی جانبوده ودرقریحه فطری ما ایرانیان استعدادی نهفته است که بکفر د عادی آنهم بافقدان وسائل فنی واین قبیل تشویقات غیرمنتظره میتواند بااافکارمبتکرانه خوداصول قواعد علمی یك چنین صنعت حساسی رابی اعتبار نموده وباتنظیم قواعد جدیدی که یك چنین محصول بدیعی هم نتیجه آن میباشد انظار دانشمندان دنیا را بطرف میهن خود جلب ومفتخرانه بگوید: **زنده باد ایران وایرانی، جاوید باد شاهنشاه ترقیخواه ما**

بحث قانونی چنانچه باتذکرات وجدانی فوق برای رفع خصومت کافی نباشد خواهشمندم یکی ازمخالفین که هنرش بردیگران برتری داشته وباقواعد علمی بتواند حقیقتاً یك نمونه نظیر اختراع بهیه نماید لطفاً برای احترام بقوانین کشور وابطال امتیازنامه رسمی اختراع بدادگاه مخصوص قانونی مراجعه نماید تاحقایق علمی در محضر عدالت مکشوف ودراینحال شخصاً متعهدم پنجاه هزارریال جایزه علمی هم بچنین استاد هنرمندی تقدیم کنم، والاهر کس اختراعم رامزورانه تقلید کند ناچاراً:

تیغ سخن بی خبران میکنم حرام — حیف ازطلا که خرج مطلا کند کسی

درخاتمه ازهموطنان برای بازدیداختراع خواهشمندم عصرها مفتخرم فرمایند. مخترع بدشانس ایرانی: **سرگردبنی صدر** امیر بازارچه نایب آقا کوچه مهرکان کاشی ٦

آ ـ ۷٤۷

ساختمان زیبا آجر زیبا و با دوام لازم دارد

شرکت آجر فشاری امین

با حسن شهرت بسابقه وکالای ممتاز ومرغوب خود ارزش بنا را چندبرابر میسازد

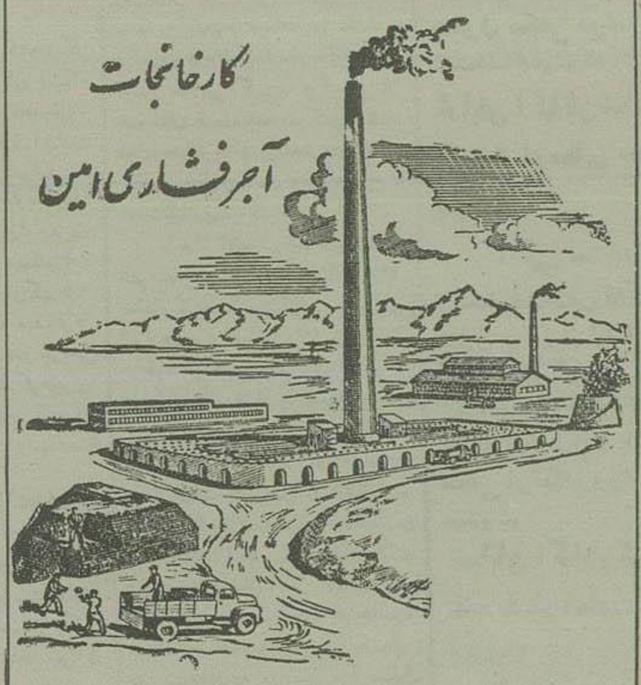

سازنده انواع آجر فشاری ـ بهمنی ـ بهنازپرسی (٦ سانتی قرمز) ـ بهمنی پرسی ـ فرناز (٦ سانتی قرمز) قزافی سفید و سایر مصالح ساختمانی بخصوص گچ و آهك

برای دادن سفارش کلی و جزئی بدفتر کارخانه شرکت آجرفشاری امین ـ اول خیابان فردوسی ـ پاساژ فردوسی ـ تلفن ۳۳٦۵۹ مراجعه فرمائید•

آ ـ ۸٤٤ (کانون طوطی)

آ ـ ۳۱٦ ـ ۲ ـ ۵

امکان شروع انتخابات عمومی در انگلستان

در صورت شروع انتخابات عمومی حزب کارگر پیروز میشود

اختلاف نظر مك میلان با دستجات مخالف پارلمان عمیقتر میشود ـ ۱۵۰۰ نفر از کارمندان دفتری شرکتهای کشتیرانی اعتصاب کردند و ده هزار کارگر بارانداز بیکار شدند

لندن ـ شکاف بین کابینه مك میلان و دستجات مخالف مجلس بر سر مسئله آزمایشهای اتمی و هیدروژنی عمیقتر شده است.

محافل مطلع اظهار میکنند که مخالفت نمایندگان حزب کارگر، باحتمال قوی موجب خواهد شد که مك میلان انتخابات عمومی را در آینده نزدیکی آغاز کند.

منابع سیاسی عقیده دارند که هرگاه انتخابات عمومی صورت گیرد، بطور قطع حزب کارگر پیروز خواهد شد.

کمیسیون پارلمانی نمایندگان حزب کارگر شب گذشته تصویب کرد که از دولت بخواهد انجام آزمایشهای هیدروژنی را بتاخیر افکند ولی مك میلان روز دوشنبه در مجلس عوام گفت که موقوف ساختن آزمایشهای اتمی در وضع فعلی برای انگلستان غیرمقدور است. (روتر)

اعتصاب

لندن ـ اعتصاب ۱۵۰۰ نفر از کارمندان دفتری شرکت های کشتیرانی روز گذشته منجر بیکاری قریب ده هزار نفر از کارگران بارانداز کشتیها و معطلی متجاوز از هفتصد کشتی در بندر لندن گردید.

کارمندان دفتری مذکور بپشتیبانی ۱۶۰ تن از همکاران خویش که علیه مقامات شرکت کشتیرانی افریقای غربی وارد مبارزه شده بودند مبادرت باعتصاب کرده‌اند. (روتر)

رای اعتماد پارلمان لبنان به کابینه سامی الصلح

بیروت ـ پارلمان لبنان پس از استماع نطق نخست وزیر آن کشور درباره سیاست خارجی با کثریت ۳۱ رای موافق در مقابل یك رای مخالف به کابینه سامی الصلح رای اعتماد داد.

رادیو صوت العرب در برنامه دیشب خود سیاست خارجی لبنان را شدیدا مورد حمله قرار داد و گفت این دولت بدون مشورت با سایر کشورهای عربی طرح آیزنهاور را تائید کرده است.

هواپیمای دالس مجبور بفرود آمدن شد

نیویورك ـ دالس وزیر امور خارجه امریکا که دیشب با هواپیما برای ملاقات با هامرشولد به نیویورك رفته بود بعلت بدی هوا نتوانست در فرودگاه این شهر بیاده شود و در فرودگاهی واقع در ۲۴۰ کیلومتری نیویورك فرود آمده و از آنجا بوسیله ترن عازم نیویورك گردید (روتر)

انگلیس اعلام کرد

بقیه از صفحه سوم

بریتانیا توجه زیاد به قدرت نظامی خود بکند از لحاظ اقتصادی دچار شکست و دچار بحران خواهد شد و این وضع مطلوب جهان غیر کمونیست نیست وعلاوه بر این چگونه میتوان امیدوار بود که کشورهای دیگر اروپائی نیز از این رویه بریتانیا مبنی بر تقلیل هزینه نظامی پیروی نمینمایند؟

بطور خلاصه اصول کهنه سیاستهای گذشته چه از نظر سیاسی و چه از جهات نظامی باید گذاشته شود و سیاستهای جدیدی جایگزین آن شود. (روتر)

سرمقاله نیویورك تایمز

نیویورك ـ روزنامه نیویورك تایمز درباره سیاست اخیر بریتانیا مبنی بر تقلیل فوق العاده هزینه‌های نظامی به بحث پرداخته وطی سر مقاله خودمی نویسد که این سیاست جدید بریتانیا اثرات بسیار مهمی در کشورهای کمونیستی وهمچنین کشورهای آزاد خواهد داشت گرچه مك میلان معتقد است که علت اصلی وضع نامناسب اقتصادی بریتانیا سنگینی هزینه‌های دفاعی است ولی باید دید که صرفه جوئی در هزینه‌های نظامی آیا واقعا مفید به وضع اقتصادی بریتانیا خواهد بود؟ این سئوال را گذشت زمان باید جواب دهد. (روتر)

انتحار سفیر کانادا در قاهره

سفیر کانادا که متهم بداشتن تمایلات کمونیستی شده بود خود را از طبقه هشتم خانه وزیر مختار سوئد پرتاب کرد

قاهره ـ هربرت نورمن سفیر کبیر کانادا در قاهره روز پنجشنبه از طبقه هشتم عمارتیکه محل سکونت وزیر مختار سوئد در قاهره بود خود را بپیاده رو پرتاب نمود.

دو یادداشت که از او بدست آمده حاکی است که چون او امیدی بزندگی نداشته خودکشی کرده است. در نامه‌ای که متوفی بزن خود نوشته از او معذرت خواسته است.

سفیر کانادا قبل از خودکشی ساعت خود را باز کرده وعینك خود را نیز برداشته است.

اعلامیه سفارت کانادا در قاهره میگوید که نورمن سفیر کبیر کانادا بعلت اسنادی که از طرف کمیته سیاسی امریکا باو داده شده بود مبنی بر اینکه او کمونیست است مبادرت بخودکشی نمود و نتوانست این اتهام و اسنادرا تحمل کند. نورمن ۴۸ سال داشت.

در معاینه پزشکی معلوم شد که در اثر صدمات شدید که بمغز و سینه او وارد شده آنا در گذشته است. (روتر)

مسئول حادثه کیست؟

واشنگتن ـ روزنامه واشنگتن پست مینویسد مسئول واقعی مرگ هربرت نورمن سفیر کبیر کانادا در قاهره کمیته فرعی امنیت داخلی سنای امریکا میباشد زیرا نورمن اخیرا متهم شده بود که کمونیست است واو هم خودکشی کرد واشنگتن پست مینویسد مداخله کمیته فرعی درباره موضوعیکه در صلاحیت او نبوده باعث مرگ نورمن شد.

پیرسن وزیر خارجه کانادا گفت که نورمن در نتیجه کار زیاد و فشار روحی و اسنادا تیکه باو داده میشد دچار ضعف اعصاب گردیده ومنجر بمرگ او شد. (روتر)

دیگر چه کسی را میخواهید بکشید؟

واشنگتن ـ سناتور جنر و سناتور ایستلند از طرف کمیته فرعی امنیت داخلی سنای امریکا اعلامیه‌ای منتشر کرده وطی آن متذکر شده‌اند که کمیته وظیفه دار است درباره هرگونه فعالیت های کمونیستی در کشور آمریکا از لحاظ اینکه اینگونه فعالیتها مضر باساس حکومت دموکراسی میباشد مطالعه و تحقیق نماید. اگر اتباع خارجی که وارد آمریکا میشوند بحزب کمونیست این کشور پیوسته و علیه سازمانهای دموکراسی اقدام نمایند مسلماً این کمیته باید از آن آگاه شود.

اعلامیه میگوید که کمیته باین نظارت خود درباره فعالیتهای کمونیستها در کشور آمریکا ادامه خواهد داد.

اعلامیه مزبور در پاسخ سئوالات متعددی که از طرف مخبرین درباره ارتباط عمل کمیته باخودکشی نورمن سفیر کانادا در قاهره داشته است صادر شد. پس از قرائت این اعلامیه بوسیله سناتور جنر یکی از مخبرین فریاد زد: دیگر چه کسی را در نظر دارید بقتل برسانید؟ (روتر)

تشییع جنازه

قاهره ـ گزارش واصله از قاهره حاکی است که مراسم تشییع جنازه نرمن سفیر کبیر کانادا در قاهره دیروز بعمل آمد. (روتر)

حوادث جهان در ۴۸ ساعت اخیر

برف و طوفان و سیل و سرما در امریکا

یك قطار در ایتالیا از خط خارج شد و ۶۰ نفر کشته شدند

حریق در راه آهن زیر زمینی نیویورك ـ یك قطار در آلمان از خط خارج شد هواپیمائی سقوط کرد و ۴ نفر هلاك شدند

نیویورك ـ برفهای سنگین و بارانهای شدیدی که همراه با باد و طوفان در نقاط مختلفه امریکا روز گذشته نازل گردید موجب خسارات و تلفات زیادی گردیده است.

براثر بارانهای شدید وطوفان در ایالت «جیورجیا» متجاوز از یکصد خانه ویران شده و دو طفل سیاه پوست در این جریان بهلاکت رسیدند. بارانهای زیاد منجر به جاری شدن سیل های عظیم گردیده و آب بسیاری از جاده‌ها و خطوط راه آهن را شسته و باخود برده است. در کالیفرنیای شمالی و جنوبی و ایالت «ایندیانا» براثر نزول باران سطح آب رودخانه‌ها بالا آمده و عده زیادی از اهالی که در کنار رودخانه منزل داشته‌اند ناگزیر از ترك خانه‌های خود گردیده‌اند.

در «کولورادوی مرکزی» وچند شهر دیگر طوفانهای شدید موجب گردیده که عبور و مرور در جاده‌های خارج از شهر بشدت خطرناك و در این نواحی فعلا حمل و نقل اتومبیلها و وسائل نقلیه دیگر عملا تعطیل شده است. (روتر)

حادثه راه آهن در ایتالیا

رم ـ دیشب یك قطار سریع السیر در نزدیکی «ابری» با یك قطار دیگر تصادم کرد و تصور میرود که در این حادثه بیش از شصت تن بهلاکت رسیده باشند.

لکوموتیو و ترن سریع السیر که به «لیس» واقع در جنوب ایتالیا میرفته است واکن جلوئی ترن دیزل را خرد کرده واز خط خارج شده است (روتر)

حریق در نیویورك

نیویورك ـ روز گذشته در اثر حریق کدر یك قسمت از راه آهن زیر زمینی نیویورك بعمل آمد در حدود ۴ ساعت حرکت کلیه ترنها که حامل لااقل ۵۰ هزار مسافر بودند متوقف شد تا اینکه مامورین آتش نشانی موفق به خاموش کردن آتش شدند.

عده زیادی از مسافرین از دریچه‌های خطر بخارج از راهرو برده شدند ۶ نفر از مجروحین به بیمارستان اعزام گردیدند. (روتر)

حادثه قطار در آلمان

کاسل ـ دیروز یك قطار باری متعلق بارتش امریکا در آلمان با یك قطار مسافری آلمانی در نزدیکی ایستگاه کاسل تصادف کرد وچهار تن از مسافرین قطار آلمانی کشته شدند.

قطار ارتش امریکا بین آلمان غربی و برلین حرکت میکند و بنام قطار پشت پرده آهنین مشهور شده است.

سقوط هواپیما

بن ـ براثر سقوط پنج هواپیما در آلمان غربی چهار نفر مقتول و ۳ نفر مجروح شده‌اند.

یکی از این هواپیماها یك جت جنگی متعلق به ارتش آلمان غربی بوده که اخیرا در اختیار این کشور گذارده شده بود و چهار هواپیمای دیگر از هواپیمای نظامی دولت امریکا بوده‌اند. (روتر)

پنج نفر از یونانیهای قبرس محکوم باعدام شدند

نیکوسیا ـ پنج نفر از یونانیهای قبرس بجرم شلیك بسوی یکی از سربازان انگلیسی باعدام محکوم شدند محاکمه این پنج نفر در یك دادگاه صحرائی صورت گرفته است. (روتر)

آمریکا یك موشك بالیستیك جدید میسازد

واشنگتن ـ ژنرال ناتان تونینگ رئیس ستاد نیروی هوائی آمریکا اعلام کرد که نیروی هوائی آمریکا در نظر دارد موشك بالیستیك مخصوصی تهیه کند که بتواند سلاحهای اتمی را در مدت کوتاهی یعنی در حدود نیم ساعت مسافت ۷٫۲۱۰ کیلومتر را طی کند.

ژنرال تونینگ اضافه کرد که با تهیه موشك های جدید از نوع بالیستیك قدرت نیروی هوائی آمریکا بسیار زیاد خواهد شد زیرا این موشکها باسرعت خارق العاده خود در جنگهای آینده نقش بسیار مهمی را بازی خواهند کرد و وجود آنها از لحاظ دفاعی ضرورت کامل دارد (روتر)

دولت آمریکا ۷۵ میلیون دولار به لهستان کمك مالی خواهد داد

واشنگتن ـ دولت آمریکا در نظر دارد مبلغ ۷۵ میلیون دلار به لهستان کمك مالی بدهد و این کمك بخاطر بدست آوردن استقلال بیشتری برای لهستان در مقابل شوروی و کشورهای ملوك شرق صورت خواهد گرفت احتمال دارد دولت لهستان این کمك مالی را قبول نماید (اسوشیتدپرس).

شوروی بطور شدید و بی سابقه‌ای دنیای غربی را تهدید کرد

رادیو مسکو اعلام نمود بریتانیا و سایر کشورهای عضو سازمان اتلانتیك را منهدم میکند

آلمان غربی صحنه اصلی جنك اتمی خواهد شد ـ با یك بمب ناحیه بین آمستردام و لاهه منهدم خواهد گردید ضربات خردکننده شوروی متوجه مراکز سلاحهای اتمی خواهد شد

لندن ـ رادیو مسکو ضمن تفسیری راجع بهشتمین سال تاسیس سازمان اتلانتیك شمالی بکلیه کشورهای عضو سازمان مزبور اخطار و تهدید کرد که اتحاد جماهیر شوروی بهر حمله‌ای از طرف این کشورها متقابلا پاسخ خواهد داد.

رادیو مسکو گفت نه تنها بریتانیا بلکه سایر کشورهای کوچك عضو سازمان را میتوان بکلی با ضربات سلاح های جدید منهدم نمود.

منطق جنگ ایجاب میکند که ضربات خردکننده‌ای متوجه مراکز سلاحهای اتمی گردد.

اگر تصور شود که حملات با بمب‌های ترموئیدرژنی بکطرفه صورت خواهد گرفت اشتباه بزرگی خواهد بود.

رادیو مسکو ضمن برنامه مخصوص آلمان غربی گفت دریافت سلاح های اتمی برای آلمان غربی متضمن خطرات بیشماری میباشد زیرا در صورت وقوع یك جنگ اتمی آلمان غربی صحنه اصلی چنین جنگی خواهد بود.

رادیو مسکو در برنامه دیگری هلند را تهدید نمود که اگر از خاك هلند حمله‌ای علیه اتحاد جماهیر شوروی صورت گیرد شدیدترین اقدامات برای وارد کردن ضربات منهدم کننده علیه مواضع حملات اتمی واقع در سواستر برك بعمل خواهد آمد و در چنین صورت نه تنها این مرکز اتمی آمریکا در هلند هدف قرار خواهد گرفت بلکه با یك بمب کلیه ناحیه بین آمستردام و لاهه منهدم خواهد شد (روتر)

نطق آیزنهاور

واشنگتن ـ آیزنهاور رئیس جمهوری آمریکا نطقی که بمناسبت هشتمین سال امضای پیمان آتلانتیك شمالی ایراد نمود گفت که سازمان آتلانتیك پیشرفت خود برای وصول باتحاد و قدرت بیشتر ادامه خواهد داد.

آیزنهاور گفت اعضای این پیمان از ابتدای تاسیس آن با کوششهای مشترك وفداکاری موفق شده اند که یك سپر دفاعی بسیار مستحکم بوجود بیاورند و این سپر عامل بسیار مؤثری در حفظ صلح اروپا بوده است.

عکس بشقاب پرنده

لندن ـ روزنامه دیلی اسکچ در شماره امروز خود عکس یك «بشقاب پرنده» را چاپ کرده است. این عکس توسط یك نفر از اهالی «جرسی» چند لحظه پس از مشاهده آن گرفته شده است.

روزنامه دیلی اسکچ نوشته است که کلیشه این عکس برای مطالعه بکارشناسان وزارت نیروی هوائی تسلیم شده است. (خبرگزاری فرانسه)

ماکاریوس به آتن میرود

سی‌چل ـ اسقف ماکاریوس که اخیرا از طرف انگلیسها آزاد شده دیروز با یك کشتی یونانی عازم مومباسا گردید. اظهار اطلاع شد که مشارالیه از آنجا عازم نایروبی و سپس باهواپیما به آتن خواهد رفت.

نخست وزیر اسرائیل اعلام کرد طبق گزارش‌های محرمانه‌ای که دریافت کرده

در سوریه و اردن حکومتهای طرفدار شوروی روی کار خواهند آمد

در اردن سلیمان نابولسی و در سوریه سرهنك سراج میکوشند که ملك حسین و شکری القوتلی را ساقط سازند اسرائیل به عربستان سعودی اعلام خطر نمود ـ در قاهره تمرینات ضد حمله هوائی شبانه انجام شدند

اورشلیم ـ منابع مطلع اسرائیل خبر دادند که داودبن گوریون نخست وزیر اسرائیل اخیرا گزارشهای محرمانه‌ای دریافت کرده مبنی براینکه بزودی دولتهای طرفدار شوروی در سوریه و اردن روی کار آمده وزمام امور این دو کشور را در دست خواهند گرفت.

این منابع افزودند که در چند هفته اخیر مبارزه شدیدی بین احزاب کمونیست وسایر دسته‌های سیاسی در سوریه و اردن ادامه دارد و هر یك میکوشند مخالفین خود را کنار زده و حاکم بر اوضاع گردند در گزارشهائی که بدست بن گوریون رسیده خاطر نشان شده این مبارزات برای بدست آوردن قدرت در سوریه و اردن باندازه‌ای شدت یافته که ممکن است هر آن بحران فوق العاده شدیدی در خاورمیانه بوجود آورد. در سوریه مسلم شده که سرهنك عبدالحمید سراج رئیس رکن دو ستاد ارتش آن کشور به سرپرستی احزاب دست چپی اقدام به کودتا کرده و کنترل سوریه را از دست شکری القوتلی رئیس جمهوری آن کشور خواهند ربود هفته گذشته گزارشهائی از سوریه رسید دایر براینکه شکری القوتلی میکوشد سرهنك سراج را از کار بر کنار سازد ولی چون عده زیادی از افسران جوان از سراج طرفداری کردند رئیس جمهوری از تصمیم خود منصرف شد.

نظیر این بحران در اردن روی داده و وسلیمان نابولسی نخست وزیر آن کشور میکوشد بر ملك حسین پادشاه اردن که طرفدار غرب و دشمن سرسخت کمونیزم است مسلط گردد.

ناظرین سیاسی در اسرائیل بر این عقیده‌اند که نابولسی در کشمکش خود بامالك حسین پیروز شده و اولین علائم این پیروزی خبری بود که رادیو عمان پخش کرد.

بموجب این خبر دولت سلیمان نابولسی تصمیم گرفته است حکومت شوروی را برسمیت شناخته و با آن دولت روابط سیاسی برقرار کند.

این تصمیم بدون میل وموافقت ملك حسین اتخاذ شده و بدون شك باین سادگیها بمرحله عمل و اجرا در نخواهد آمد.

اعلام خطر اسرائیل بعربستان

اورشلیم ـ روزنامه (اورشلیم پست) چاپ اسرائیل که ناشر افکار آن دولت بشمار میرود در شماره دیروز خود بدولت عربستان سعودی اعلام خطر کرده چنانچه نیروهای خود را در پایگاه عقبه مستقر سازد دولت اسرائیل بیکار ننشسته و عکس العمل شدیدی از خود نشان خواهد داد.

این روزنامه میافزاید نه تنها دولت های مصر و سوریه و عربستان سعودی حاضر نشده‌اند جبران کمکهای انگلیس را بنمایند و کمك مالی باردن بدهند بلکه اکنون باسرعت زیاد خاك اردن را بین خود تقسیم میکنند.

اردن نخاطر غرب باشوروی دشمن نخواهد شد

عمان ـ دیروز سلیمان نابولسی نخست وزیر اردن در نطقی که از رادیو بمناسبت برقراری روابط سیاسی باشوروی ایراد کرد گفت: اردن قصد دارد باشرق وغرب هردو روابط دوستانه داشته باشد ما حاضر نیستیم برای خوش آیند کشورهای غربی با کشورهای شرقی دشمنی کنیم اگر بنا باشد یکروز باشوروی دشمن شویم تنها دلیل آن عمل خود شوروی خواهد بود یعنی در صورتیکه شوروی اقداماتی علیه منافع حیاتی ما کرده باشد در غیر این صورت ما هرگز دشمن شوروی نخواهیم بود و بخاطر دستورهای کشورهای غربی باشوروی مخالفت نخواهیم کرد و خود را دست نشانده سیاست بین المللی کشورهای غربی نخواهیم نمود.

سپس نابولسی گفت اردن هرگونه کمك بلاشرط کشورهای خارجی را با منت قبول میکند حال این کمك چه از طرف شرق باشد چه از طرف غرب.

بقیه درصفحه چهاردهم

شوروی بمب اتمی جدیدی در سیبری منفجر کرد

لندن ـ سخنگوی دولت بریتانیا دیشب اعلام کرد که شوروی بمب اتمی دیگری در صحاری سیبری منفجر کرده است. وی افزود این انفجار مقارن موقعی انجام گرفته که دولت شوروی ظاهراً سخت تلاش میکرد که آزمایشات اتمی را منع کند.

محافل سیاسی لندن دیشب گفتند بدون شك در دستگاه دولتی شوروی عیب ونقص بزرگی وجود دارد زیرا در هیچیك از تصمیمات آن دولت هماهنگی دیده نمیشود و بارها مشاهده شده که شوروی ظرف چند ساعت دو تصمیم متناقض و مغایر اتخاذ کرده و این حقیقت بخوبی نشان میدهد که در ارکان دولتی شوروی ثبات قدم و دوراندیشی حکمفرمائی نمیکند وکلیه تصمیماتیکه از طرف کرملین اتخاذ میشود از روی هوی وهوس واحساسات شخصی میباشد.

یك راننده مست در قزاقستان محکوم باعدام شد

مسکو ـ دادگاه شهر آلماآتا مرکز حکومت نشین قزاقستان واقع در روسیه شوروی دیروز راننده‌ای را بجرم مستی وبی مبالاتی در موقع رانندگی محکوم باعدام نمود.

اخیراً افزایش تعداد مشروب خواران در شوروی نگرانی شدیدی بین مقامات آنکشور تولید کرده. زیرا بقرار اطلاع گروه زیادی از جوانان بدون توجه بدستورهای حزبی آنقدر مشروب مینوشند که دائما مست و بحال غیر طبیعی هستند ودست بخرابکاری وتوهین بدیگران میزنند. (روتر)

نیروی فرانسه در الجزایر تلفات سنگینی وارد آمد

الجزایر ـ فرماندهی نیروی فرانسوی در الجزایر اعلام کرد که در حمله شدیدی که از طرف ملیون الجزایر در شمال شرقی این ناحیه بسربازان فرانسوی صورت گرفته ۲۵ نفر از سربازان فرانسوی کشته و ۱۳ نفر زخمی و عده‌ای نیز مفقود شده‌اند (اسوشیتدپرس)

برنامه آینده سینما پلازا

بدنبال برنامه‌های جالب توجه ودیدنی که از بدو تاسیس تاکنون همواره سعی شده از میان بزرگترین ومشهورترین محصولات سینمائی جهان انتخاب وروی پرده بیاید اینك یکبار دیگر سینما پلازا توجه مشتریان گرامی خود بانمایش یکی از بزرگترین شاهکارهای درامتیك و اجتماعی معطوف میدارد

برای اولین مرتبه در ایران فیلم تمام رنگی درام

معشوقه من

This Is My Love

باشتراك: چهار هنرپیشه هنرمند و بزرك

لیندا دارنل ـ ریك جاسون ـ دان دوریه

فیت دومرك

دراین فیلم اجتماعی برای نخستین بار مسئله رقابت دوخواهر درعشق بایك مرد مطرح شده وبالاخره نتیجه‌ای که از ان گرفته میشود سرنوشت هریك از آن‌ها را تعیین میکند

عشق واحساسات ـ انتقام ولذت ـ خیانت و دسیسه ـ زیرك و رقابت نامشروع بطوری زندگی دو خواهر را تهدید میکند که براثر آن جنایات شوم آوری بوقوع می‌پیوندد

یادداشت کنید برنامه آینده سینما پلازا

فیلم درام تمام رنگی معشوقه من

آ ـ ۸۷۶ «کانون ملوطی»

باوزن

درمورد بعضی از کارگاههای آجرسازی متاسفانه این شبهه ایجاد شده است که مقدار آجر تحویلی را کمتر از واقع تحویل میدهند این توهم قطع نظر از اینکه صحیح باشد یا نباشد خوشوقت است که در هیچ موقع نسبت بکارخانه آجرسازی بهمن که همیشه امانت ودرستکاری را سرلوحه مرام خود قرار داده پیدا نشده است مع الوصف کارمندان این مؤسسه شایسته دیدند که از اول سال ۱۳۳۶ آجر های فشاری کارخانه بهمن را که معمولا بوسیله رج شماری وماشینهای کمپرسی تحویل میگردد توزین نمایند و قبض وزن آجر را نیز ضمیمه بارنامه بنمایند که لدی الاقتضا با تطبیق وزن یکی و ضرب درمجموع امتحانی از صحت مقدار شده و بعلاوه باینطریق امتحانی از ابعاد آجر که معمولا کارخانه بهمن ابعاد بیشتر عرضه میکند گردیده ودرنتیجه بیش از پیش رضایت خاطر مشتریان محترم را فراهم سازد.

آ ـ ۸۷۶ دفتر آجر سازی بهمن

دفتر اول خیابان فردوسی تلفن ۳۷۱۰۸ـ۳۳۵۳۷

امروز اعلام گردید که:

قاتل مهندس ژاکوب روسی شناخته شد

علی محمودی عکاس و گرونیا بی گناه شناخته شده و امروز آزاد شدند

خوانندگان ما از ماجرای قتل اسرار آمیز مهندس ژاکوب روسی اطلاع دارند. امروز خبرنگار ما اطلاعات جالب زیر را در اینمورد بدست آورد:

قاتل اصلی شناخته شد

امروز آقای قزل ایاغ بازپرس شعبه ۱۳ دادسرای تهران اعلام کرد که بعد از تحقیقات مفصل بالاخره قاتل اصلی مهندس ژاکوب شناخته شده است ولی فعلا از ذکر نام وی خودداری میشود.

امروز همچنین علی محمودی عکاس دوست مهندس ژاکوب و گرونیا پرستار بچه او آزاد شدند. بازپرس مربوطه در اینباره گفت:

برای ما محرز شده است که علی محمودی و گرونیا هیچگونه گناهی در این جریان ندارند و بهمین علت امروز بدون قید و شرط آزاد شدند.

خبرنگار ما میگوید که اکنون دو نفر از متهمین بنام فدیا شوهر سابق گرونیا و عباسوف رفیق او که از سارقین پیشینه دار است باز داشت هستند.

یك نقشه دقیق

با آزادی علی محمودی عکاس و گرونیا اکنون معلوم میشود که قاتل یا قاتلین برای کشتن مهندس ژاکوب نقشه دقیقی داشته‌اند.

آنها باعلم باینکه علی محمودی فیق نزدیك مهندس است و شغل او عکاس است سم سیانور دوبطاس را برای از بین بردن مهندس ژاکوب انتخاب کرده‌اند تا بازپرس را از تعقیب متهم اصلی باز دارند و فکر او را منحرف کنند. هنوز هم تحقیقات در مورد این جنایت سهمگین ادامه دارد.

امروز بازپرس مربوط بخبرنگار ما گفت: در صدد دستگیری و بازداشت یکنفر دیگر از همکاران قاتل هستیم و بهمین علت فعلا از ذکر نام قاتل اصلی خودداری میکنیم.

سارقین اطراف شیراز دو سرجوخه ژاندارمری را کشته و یك سرجوخه را ربودند

پنجاه ژاندارم و کلیه واحدهای ارتش در ناحیه فیروزآباد برای دستگیری سارقین سرجوخه فعالیت دامنه داری را شروع کرده‌اند

خبرنگار ما از شیراز گزارش میدهد چند روز قبل هنگامیکه سه نفر سرجوخه ژاندارم باسامی یحیی، سلطانی و انصاری در چهارفرسخی فیروزآباد در حرکت بوده‌اند بشخصی موسوم به «کاکاجان» که متهم بقتل یکنفر ژاندارم بوده برخورد مینمایند و بوی فرمان ایست میدهند.

«کاکاجان» که از اشرار باسابقه این حدود می‌باشد بلافاصله باتفاق چند نفر از همدستانش بطرف مامورین تیراندازی مینماید.

در اینموقع ژاندارمها نیز دست بحمله متقابله میزنند ولی متاسفانه پس از مدتی زدوخورد سرجوخه یحیی و سرجوخه سلطانی بقتل میرسند و ژاندارم انصاری نیز باسارت «کاکاجان» و همدستانش در می‌آید

ژاندارمری فارس بمحض اطلاع از جریان حادثه برای دستگیری قاتلین فرمانده هنگ ژاندارمری را باتفاق پنجاه نفر بمحل واقعه اعزام مینماید و در ضمن از طرف فرمانده سپاه جنوب نیز بواحدهای نظامی که در اطراف فیروزآباد مستقر میباشند دستور داده میشود که بدرنگ برای دستگیری کاکاجان و همدستانش وارد عمل شوند.

تاکنون هیچگونه اطلاعی از سارقین و سرجوخه انصاری بدست نیامده است ولی احتمال داده میشود که آنها بپناهگاه های خویش واقع در کوهستانهای اطراف پناه برده‌اند.

ورود یازده نفر متخصص آلمانی بتهران

اولین گروه که برای مدت ده سال در استخدام سازمان برنامه میباشند در کارخانجات نساجی شمال مشغول کار خواهند شد

امروز گروهی از متخصصین آلمانی مرکب از یازده نفر که هر کدام در رشته‌های مختلف نساجی تخصص دارند وارد تهران گردیدند.

این عده که بموجب قراردادی از طرف سازمان برنامه بایران آمده‌اند بزودی بشمال خواهند رفت تا در کارخانجات نساجی شاهی و بهشهر مشغول کار شوند.

متخصصین آلمانی مدت ده سال در استخدام سازمان برنامه خواهند بود و بمنظور نظارت صحیح تری در وضع و تشکیلات کارخانجات نساجی شاهی و بهشهر و تهیه محصول بهتر و همچنین تربیت کارگران ایرانی در رشته مختلف باشرکت نساجی سازمان برنامه همکاری مینمایند.

سرپرستی این عده با آقای وینکلر میباشد و چهار نفر از متخصصین مزبور بکارخانه نساجی بهشهر و چهار نفر شاهی میروند و سه نفر دیگر بطور کلی بسایر کارخانجات نساجی شمال سرکشی کرده و برای بهبود آن و همچنین نصب ماشین آلات کارخانه نساجی جدید شاهی که از ایتالیا خریداری شده اقدامات لازم را بعمل میآورند.

امروز اولین مسابقه تیم فوتبال باکو

بقیه از صفحه اول

فرهنگ کرج خبرمقدم گفت و آقای ریاضی از طرف سازمان ورزشی کرج دسته گلی تقدیم رئیس هیئت نمود.

آقای سلیمی رئیس فدراسیون فوتبال خطاب به قهرمانان شوروی گفت اینجانب از طرف فدراسیون فوتبال ایران مقدم فوتبالیست های باکو را شادباش گفته و امیدوارم با خاطرات خوش و خوب مراجعت نمائید.

اظهارات غفاراف

دراین هنگام آقای غفاراف رئیس هیئت و رئیس کمیته ورزشی آذربایجان شوروی اینطور گفت:

اجازه بدهید از طرف تربیت بدنی آذربایجان از شما هاصمیمانه تشکر نمایم سه روز است ما در راه هستیم و از بدو ورود بکشور شما با مهمان نوازی شما روبرو شدیم ما از دیدار شما خیلی خوشحال و خوشوقت هستیم و امیدوارم که این مسابقات موجب تحکیم روابط دوستانه دو کشور گردد» دراین موقع یك یك قهرمانان تیم ملی فوتبال ایران دسته گلهائی بگردن قهرمانان فوتبال باکو انداختند.

قهرمانان پس از اجرای این مراسم بجیپ های روباز سوار شدند و بطرف تهران براه افتادند تعداد زیادی جیپ و ماشین حامل قهرمانان و ورزشکاران تهران بدنبال این قهرمانان براه افتادند

در ضمن راه کرج ـ تهران رئیس انجمن تربیت بدنی ایران نیز آقای غفاراف خبرمقدم گفت مقارن ساعت ۵ بعدازظهر بود که تیم وارد تهران شد و بکسره بهتل کاروان که برای اقامت این قهرمانان تعیین شده بود رفت.

در هتل کاروان خبرنگار ما مصاحبه خصوصی با آقای غفاراف سرپرست هیئت نموده که ذیلا بنظر خوانندگان عزیز میرسد:

آقای غفاراف سال گذشته تیم نفتگر باکو، مقام پنجم را در کلاس ب روسیه شوروی احراز نمود،

تیم نفتگر باکو تاحال با تیمهای فنلاند، لبنان، افغانستان، اندونزی روبرو شده در مقابل سئوال خبرنگار ما که آیا افراد این تیم همه کارگرند؟

آقای غفاراف گفتند: خیر عده‌ای از بازیکنان این تیم کارگر، و عده‌ای هم دانشجو و محصل میباشند.

آقای غفاراف اضافه کرد که چون اکنون موقع بازیهای فصلی در روسیه شوروی است لذا نمیتوانیم بیش از شش روز بمانیم.

علسگراف جوانترین بازیکن این تیم ۱۸ سال و آبیل زاده مسن ترین افراد این تیم ۲۷ سال دارد.

آقای غفاراف در مقابل سئوال خبرنگار ما که آیا جبران شکست گذشته خود را خواهید کرد گفت:

ما برای بازی باینجا آمده‌ایم در میدان فوتبال نتیجه معلوم خواهد شد

در خاتمه آقای غفاراف از پذیرائی گرمی که تابحال از آن بعمل آمده است اظهار خوشوقتی نمود.

افراد تیم ملی باکو

هیئت فوتبال باکو شامل ۱۹ نفر میباشند که عبارتند از:

غفاراف رئیس هیئت ـ حیدراف معاون رئیس هیئت ـ تیماکوف مربی ـ بابایوف دکتر ـ اسماعیلوف گلر ـ کوزنکف گلر ـ دنی زف بك ـ زیمین بك ـ مدافع بك کاپیتان تیم ـ ترن تیف سنتر هافبك جواکیان هافبك ـ امیراف هافبك ـ زول کارنیف هافبك ـ عسگراف فروارد ازمیرنف فروارد ـ علسگراف فروارد آبیل زاده فروارد ـ میکرجازف فروارد کالینك فروارد.

ساعت ٤ بعد از ظهر امروز اولین بازی این تیم در استادیوم امجدیه با تیم منتخب تهران صورت میگیرد.

اطلاعات بیشتری درباره این تیم و همچنین وضع تیمهای ما در مقابل آن در ستون ورزشی صفحه ۸ درج شده است.

گفتار رادیو مسکو

رادیو مسکو دیشب ضمن برنامه مفصلی که شرح حال افراد تیم فوتبال باکو و مسابقات آن با تیمهای ایران اختصاص داده بود گفت:

فردا شش آوریل نخستین مسابقه بین تیم باکو و فوتبالیستهای ایران بعمل میآید.

تیم نیکچین بطور عمده از فوتبالیست هائی میباشد که سن متوسط آنها بیست و سه سال است بیش از نصف بازیکنان را دانشجویان هنرکار نفت باکو تشکیل میدهند.

بعضی از بازیکنان این تیم در حمله قوی هستند و توپ را دقیق بدروازه حریف شوت میکنند.

بسیاری از بازیکنان تیم تفتگر در مسابقه‌ایکه در سال گذشته در باکو بین تیم ایران و تیم باکو بعمل آمد شرکت داشته‌اند. بطوریکه میدانیم آن مسابقه باحساب دو بر هیچ بنفع تیم ایران پایان یافت.

مسابقات تهران مورد علاقه دوستداران ورزش هر دو کشور میباشد و بدون شك به تحکیم آتی روابط ورزشی بین ایران و باکو کمك خواهد کرد.

مسابقه رادیو مسکو

رادیو مسکو بمناسبت مسابقاتیکه تیم فوتبال باکو با تیمهای ایران در تهران خواهد داد مسابقاتی ترتیب داده و اعلام کرده است بکسانیکه نتیجه نهائی مسابقه تیم باکو با تیم ایران را درست حدس بزنند جوائزی خواهد داد.

تایمر لندن در آخرین شماره خود

بقیه از صفحه اول

واستخراج چاههای نفت ایران باز نماید.

اطلاعات واصله حاکی از آنست که هدف اصلی وی برای امکان سهیم شدن آلمان در اکتشافات چاههای نفتی قم و استخراج این منابع بمیزان ۲۰ میلیون تن در سال یعنی معادل دوسوم محصول منطقه نفت خیز آبادان بوده است.

همچنین در این مذاکرات امکان کشیدن یك لوله نفتی از چاههای قم به دریای مدیترانه مورد بحث و رسیدگی قرار گرفته است.

دولت آلمان در نظر دارد مبلغ یك ـ میلیارد و ودویست میلیون مارك و معادل یکصد میلیون (لیره استرلینك) برای کشیدن لوله نفتی و مبلغ ٦۳۰ میلیون مارك (متجاوز از ۵۰ میلیون لیره استرلینگ) برای ایجاد تصفیه خانه در قم تخصیص دهد.

درحال حاضر دولت آلمان غربی مشغول مطالعه است تا از دیگر کشور های اروپای غربی و باحتمال قوی ایتالیا برای شرکت در تأسیس یك کمپانی مشترك برای استخراج چاههای نفت مذکور دعوت نماید

این مسئله احتیاج به تصویب نهائی مجلس ایران دارد و اکنون توسط دولت این کشور مورد مطالعه قرار گرفته است.

دراین میان دکتر ادنائر توانسته موافقت دولت ایران را باموضوع تعیین یك میسیون آلمانی برای بررسی امکانات توسعه اقتصادیات ایران جلب نماید و هیئت مربوطه بزودی عازم این کشور خواهد گردید..

حکومت فدرال آلمان غربی چهار میلیون مارك برای ساختن مدارس صنعتی در تهران و تبریز تخصیص داده و عده زیادی از دانشجویان ایرانی نیز قرار است بعده ۲۵۰۰ نفری آنها که اکنون در «بن» پایتخت آلمان غربی مشغول تحصیل میباشند ملحق گردند.

همچنین مسئله ساختن یك مرکز صنایع فولاد و تاسیسات الکتریکی توسط آلمان در کشور ایران مورد موافقت قرار گرفته است.

درباره نتایج مذاکرات هفته گذشته بین صدراعظم آلمان غربی و مقامات رسمی دولت ایران اظهار رضایت زیاد میشود و دکتر ادنائر و کارشناسانی که همراه وی بوده‌اند اظهار داشتند که شاهنشاه ایران بامسئله استخراج منابع طبیعی ایران بمنظور بالابردن سطح زندگی مردم این کشور موافقت فرموده‌اند.

اکنون دکتر ادنائر میتواند ساختمان عالی مساجد اصفهان را تحسین کند اما باید دانست که هنوز مسائل بسیاری مانده است که قبل از تعیین حدود فعالیت آلمان در کشور ایران باید حل شود.

درباره نحوه توافق دولت آلمان با کمپانی نفتی ایتالیائی که گویا موافقت هائی برای شروع عملیات استخراج و اکتشاف نفت در ایران بدست آورده هنوز اطلاعات دقیقی در دست نیست.

دکتر ادنائر تنها رئیس دولتی بود که هنگام امضای قرارداد مربوط ببازار مشترك اروپائی شرکت داشت و بنظر میرسید که مسائل دیگری نیز حضور وی را در آنجا لازم ساخته بود.

بنظر نمیرسد که دولت آلمان غربی بتواند تمام سرمایه‌های لازم را برای پروژه که جهت ایران در نظر گرفته تدارك کند بخصوص که نقشه احداث یك لوله نفتی بین دریای شمالی و ناحیه «روهر» یك مقدار از قدرت این دولت را برای انجام این پروژه تضعیف خواهد کرد.

تقدیم دسته گل به نخست وزیر

امروز آقای عباس منصور از طرف دانشجویان دانشکده ادبیات دسته گلی بحضور آقای دکتر اقبال بعنوان سپاسگذاری از خدمات ایشان در دانشگاه تقدیم داشت.

سفیر شوروی در وزارت امور خارجه

قبل از ظهر امروز آقای یکوف سفیر کبیر شوروی در وزارت امور خارجه حضور یافت و با آقای مشفق کاظمی معاون پارلمانی و سیاسی آنوزارتخانه ملاقات کرد.

آقای مشفق کاظمی که مدت دو هفته برای استفاده از مرخصی به بیروت رفته بود درباره این ملاقات گفت:

پیرامون مسائل مورد علاقه دو کشور گفتگو نمودیم.

پرونده فوت سرهنگ صهبا شعبه ۲۱ بازپرسی ارجاع شد

صبح امروز کسب اطلاع شد که پرونده فوت مرحوم سرهنگ عباسعلی صهبا بشعبه ۲۱ بازپرسی ارجاع گردیده است.

خبرنگار ما با آقای صفوی بازپرس شعبه ۲۱ تماس گرفت و نامبرده اظهار داشت: پس از مطالعه پرونده جریان دنبال خواهد شد و بعید نیست مرگ غیرطبیعی باشد والبته در اینصورت چگونگی مرگ و علت آن تحقیق خواهد شد.

امروز افشا شد:

یکی از افراد بانفوذ محلی بلوچستان از دادشاه حمایت میکند

فعالیت های مقامات دولتی برای دستگیری دادشاه تاقبل از حادثه اخیر بعلت دخالت این شخص متنفذ خنثی شده بود

سرلشکر گلپیرا بوسیله هواپیمای اکتشافی فعالیت مامورین ژاندارم را کنترل میکند ـ فرمانده ژاندارمری برای عرض گزارش بتهران میآید ـ امروز گفته شد که دادشاه و همدستان او برای فرار زن و افراد کوچك خانواده خود را مقتول و اجساد آنها را در بیابان رها میسازند

یاغیان بلوچ و افراد دادشاه تحت محاصره مأمورین ژاندارمری قرار گرفته‌اند

اخرین عکس بانو کارول

طبق آخرین اطلاعی که از بلوچستان بتهران رسیده است سارقین شدیدا تحت محاصره ژاندارمها قرار گرفته‌اند ولی ژاندارمری فعلا از اجرای هر گونه طرح عملیاتی خودداری میکند زیرا از قرار معلوم نتایج مهمی توام با اطلاعات ذیقیمتی از ماندبزرگ سارقین بدست آمده است.

امروز اطلاع حاصل شد که تیمسار سرلشکر گلپیرا در مدت توقف خود در بلوچستان اسرار مهمی را کشف کرده است و ممکن است در عرض یکی دو روز آینده باهواپیمای نظامی برای عرض گزارش ماموریت خود عازم تهران شود و مجددا بمحل ماموریت خویش مراجعت نماید. اداره کشاورزی استان بلوچستان نیز بنابه تقاضای ژاندارمری یك هواپیمای کوچك در اختیار ژاندارمری گذارده است و بلا فاصله تیمسار سرلشکر گلپیرا و سرهنگ ژبانی فرمانده ژاندارمری مدت دوساعت در حوالی کوهستانی مزبور بعملیات اکتشافی پرداختند.

بقرار اطلاع دو نفر از فرماندهان گروهان زاهدان و قنوچ بدستور تیمسار سرلشکر گلپیرا تعویض شده‌اند.

امروز همچنین اظهار شد که قبل از وقوع حادثه اخیر نیز تاکنون برای دستگیری دادشاه یاغی از طرف ژاندارمری مقدار زیادی خرج شده است ولی مامورین ژاندارمری در اثر حمایت یکی از افراد بانفوذ محلی نتوانسته‌اند او را دستگیر سازند.

امروز در ژاندارمری کل کشور گفته میشد که مامورین ژاندارمری در مدت یازده سالی که بادادشاه زد و خورد داشته‌اند توانسته‌اند که چهل نفر از یاران او را بقتل برسانند.

ولی دادشاه در کلیه این جنگ و گریزها از صعب العبور بودن کوههای ایران نشهر استفاده کرده و متواری شده است.

امروز همچنین گفته میشد که تاکنون جنازه چند نفر از زنان سارقین در کوه های لاشار مشاهده شده است و احتمال داده میشود که سارقین برای فرار خودشان اجباراً زنان خود را از بین برده و اجساد آنها را در بیابان رها ساخته‌اند این خبر تا آخرین لحظه امروز رسما مورد تائید قرار نگرفت.

تقاضای فرمانده فارس

خبرنگار ما از شیراز گزارش میدهد: طبق تقاضای فرمانده ژاندارمری ناحیه فارس و موافقت ژاندارمری کل کشور از طرف عموم افسران ژاندارمری فارس بآقای سروان ربیکی فرزند سردار بلوچ ماموریت داده شده که برای همکاری با مامورینی که بانك در تعقیب دادشاه یاغی هستند بزاهدان حرکت نماید.

افسر مزبور صبح امروز بمحل ماموریت خویش حرکت کرد.

تغییر دولت باموضوع دادشاه ارتباط ندارد

سخنگوی وزارت امور خارجه امروز بخبرنگار ما گفت:

متاسفانه اخیرا چندتن از مخبرین جراید خارجی و داخلی انتشاراتی درباره اثرات واقعه اسفناك قتل سه نفر امریکائی در بلوچستان داده‌اند و حتی برخی از آنها طی انتشارات خود طوری وانمود کرده‌اند که این واقعه در برنامه‌های کمك اقتصادی امریکا بی تاثیر نخواهد بود و شایعاتی نیز منتشر شد که این واقعه در تغییر دولت موثر بوده است.

سخنگوی وزارت امور خارجه ضمن تکذیب این اخبار اظهار داشت که اتفاق این واقعه اندوهناك که موجب تأثر عمیق دولت و مردم ایران گردیده اولا کوچکترین رابطه‌ای با تغییر دولت نداشته ثانیاً خللی در مناسبات نزدیك و گرم و صمیمانه ایران و آمریکا نمیتواند وارد بسازد و همانطوریکه مقامات سیاسی و اقتصادی آمریکا نیز رسماً اظهار داشته‌اند این واقعه در علائق سیاسی و در چگونگی روابط اقتصادی و کمکهای فنی آمریکا و ایران کوچکترین اثری نداشته است. نامبرده مخصوصاً باظهارات آقای هالستر رئیس اداره کمك های خارجی آمریکا و اعلامیه وزارت امور خارجه آمریکا اشاره نمود که طبق ان مشاهده میشود هیچگونه دستوری هم راجع بموقوف ساختن کمك بایران صادر نشده و وزارت امور خارجه آمریکا از اقدامات دولت شاهنشاهی برای دستگیری و مجازات قاتلین قدردانی نموده است.

اظهارات وزیر کشور

آقای دکتر جلالی وزیر کشور امروز بخبرنگار ما گفت تاکنون بیش از پنج گزارش از طرف استاندار بلوچستان در مورد اقدامات مامورین برای دستگیری دادشاه یاغی و دستیارانش برای اینجانب رسیده است.

امروز پرونده قتل بلوچستان را برای مطالعه خواستم تا شخصا قضیه را مورد رسیدگی قرار دهم.

روز بهداشت جهان

فردا مصادف با روز بهداشت جهان است و باین مناسبت مراسم جشن مجللی در تالار ابن سینا برگزار میشود ـ درسایر کشورهای جهان نیز فردا سال روز بهداشت راجشن خواهند گرفت

فردا یکشنبه مصادف با ۷ آوریل و روز بهداشت جهان است در ۷ آوریل سال ۱۹٤۸ اساسنامه سازمان بهداشت جهانی بتصویب مجمع عمومی رسید و این سازمان جزو سازمان رسمی و تخصصی سازمان ملل متحد گشت.

بهمین علت هر سال درسراسر گیتی مراکز و سازمانهای بهداشتی این روز بزرك راجشن میگیرند تا افراد را بهدف های عالی سازمان بهداشت جهانی بیشتر مطلع گردانند.

سازمان بهداشت جهانی هرسال موضوعی را انتخاب مینماید تا در آن باره فعالیت هائیکه شده است بمنصه ظهور برسد. شعار امسال «غذا و بهداشت» است

آقای وزیر بهداری از هیئت دولت و نمایندگان مجلسین و استادان دانشگاه وعده‌ای از شخصیتها دیگر دعوت بعمل آورده است که در ساعت ۳ بعدازظهر روز یکشنبه ۱۷ فروردین در تالار ابن سینا که مراسم جشن روز بهداشت در آنجا برگذار میشود باتفاق بانوان خود حضور بهمرسانند.

از طرف آقای دکتر دیبا و خانم هورآسا شکوه رؤسای اداره کل روابط بین المللی بهداشت وزارت بهداری و اداره آموزش بهداشت عمومی اداره کل بهداشت وزارت بهداری که مقدمات برگذاری این جشن را فراهم کرده‌اند از مؤسسات بهداشتی و ادارات دیگر که در مورد غذا و بهداشت اقداماتی بعمل آورده‌اند دعوت نموده‌اند تا در نمایشگاهی که در قسمت جنوبی تالار ابن سینا در این مورد تشکیل میابد شرکت نموده و کارهای خود را بمعرض تماشای علاقمندان بگذارند.

مسافرت نخست وزیر ژاپن بآمریکا

واشنگتن ـ از کاخ سفید ریاست جمهوری آمریکا در واشنگتن اعلام کرد که ایزنهاور رئیس جمهوری امریکا از کیشی نخست وزیر ژاپن دعوت کرده است که از ۱۹ تا ۲۱ ژوئن بطور رسمی بآمریکا مسافرت نماید.

گفته میشود که نخست وزیر ژاپن مذاکراتی درباره مسائل مورد علاقه دو کشور با ایزنهاور بعمل خواهد آورد (رویتر)

دنباله خبرهای خارجه

متن مطالب کتاب سفید انگلستان درباره تعهدات دفاعی بریتانیا درخاورمیانه

خبر مربوط بکتاب سفید انگلستان در صفحه ۳ درج شده است: متن قسمتی از کتاب سفید که مربوط بخاورمیانه است در آخرین ساعت امروز بدست ما رسید و در اینجا آنرا منتشر میسازیم)

لندن ـ رویتر ـ در کتاب سفید انگلستان اشاره خاصی به تعهدات خارجی انگلیس از جمله پیمان بغداد شده است و اینطور نوشته شده است: «خارج از منطقه اتحاد به آتلانتیك شمالی و در سایر نقاط جهان مخصوصا در خاورمیانه و خاوردور نیز انگلستان دارای مسئولیتهای نظامی است.

خاورمیانه علاوه بر اهمیت ذاتی خود جناح راست سازمان پیمان اتلانتیك شمالی را حفظ میکند.

در شبه جزیره عربستان نیز انگلستان باید همیشه آماده دفاع از مستعمره و تحت الحمایگی عدن و نواحی خلیج فارس باشد که شخصا مسئول دفاع آنها است. برای این منظور باید در آن منطقه و در افریقای شرقی قوای زمینی و هوائی و دریائی مستقر گردد.

علاوه بر این انگلستان طبق پیمان بغداد متعهد شده است که با سایر کشور های امضاء کننده در حفظ امنیت و دفاع (آنها) وجلوگیری از توسعه ورخنه کمونیستها همکاری نماید و در صورت اضطرار قوای انگلیسی در خاورمیانه برای پشتیبانی از این پیمان بکار برده خواهند شد.

این قوا شامل گروههای بمب افکن مستقر در قبرس که قادر بحمل سلاحهای اتمی میباشد خواهند بود.»

در کتاب سفید گفته شده که انگلستان مصمم است از عدن و کشورهای تحت الحمایه خلیج فارس در مقابل هر گونه تجاوز با خرابکاری کمونیستی یا «پان عربیسم» دفاع کند.

در این کتاب صریحا گفته شده که: در صورت بروز خطر، نیروهای انگلیسی که در منطقه خاورمیانه مستقر میباشند، بموجب پیمان بغداد و اردکار زار خواهند شد و بمب افکنهای انگلیسی که در خزیره قبرس متمرکز میباشند قادر خواهند بود باسلاحهای اتمی از کشورهای عضو پیمان بغداد دفاع کنند.»

بنظر محافل سیاسی، این اعلام صریح دفاع از کشورهای عضو پیمان بغداد بمنظور تشویق متحدین بریتانیای کبیر (ایران، ترکیه، پاکستان) میباشد که اخیراً دولت شوروی آنها را باسلاح اتمی تهدید کرده بود و اعلام نموده بود که اگر در خاك خود بامریکا پایگاه اتمی بدهند هدف سلاحهای اتمی شوروی قرار خواهند گرفت.

کابینه کمونیست استان کرالا در هند

کرالا ـ نامبودیریباد رهبر حزب کمونیست کرالا روز سوم آوریل صورت اسامی وزیران کابینه خود را برای حکومت مرکزی هند ارسال داشت چنانچه میدانیم کرالا یکی از استان های هند است که در انتخابات عمومی اخیر اکثریت آرای آن ناحیه نصیب حزب کمونیست شد و از اینرو حکومت آن استان بدست حزب مذکور افتاده است.

کابینه کمونیست کرالا مرکب از یازده عضو است.

دو تن از اعضای کابینه از افراد مستقل و یك تن از نسوان است.

پیشنهاد بزرگترین کنسرسیوم جهان برای بهره برداری از نفت آرژانتین

بوئنس آیرس ـ امروز بزرگترین کنسرسیوم نفت جهان پیشنهادات خود را برای اجرای برنامه بهره برداری از منابع نفتی آرژانتین بشرکت ملی نفت این کشور تسلیم کرد.

در این کنسرسیوم کمپانیهای بزرك امریکائی ـ ایتالیائی ـ فرانسوی بلژیکی ـ هلندی و انگلیس شرکت دارند.

گفته میشود که هزینه اجرای بهره برداری از منابع نفتی آرژانتین در حدود چندصد میلیون دلار خواهد بود. (رویتر)

گمشدن یك هواپیمای سرنشین امریکائی

کنسون سیتی (نوادا) مقامات نظامی ایالات متحده امروز به پلیس استان نو اطلاع دادند که یك هواپیمای نظامی امریکائی که مشخصات آن از اسرار نظامی است در یکی از سه استان نوادا ـ یوتا یا کالیفرنیا ناپدید شده است.

به پلیس دستور داده شده است که بمحض مشاهده این هواپیما موضوع را فورا بمقامات نظامی اطلاع دهند. (خبرگزاری فرانسه)

نخست وزیر اسرائیل اعلام کرد

بقیه از صفحه سیزدهم

وحدت نظر اردن با کشورهای مصر و عربستان سعودی بر مبنای منافع مشترك ملی کشورهای عرب استوار است و اردن ایمان به اتحاد عرب دارد.

در خاتمه سلیمان نابلسی امریکا را متهم به تهدید و فشار نسبت بکشورهای عرب کرد و گفت امریکا میخواهد برنامه کمك های اصل چهار خود را بکشورهای عرب قطع کند و از کمك بپناهندگان عرب خودداری نماید و اردن را تهدید کرده است که در صورت ادامه سیاست موافق مصر کمك باردن قطع خواهد شد

(خبرگزاری فرانسه)

پاسخ ناصر و ملك سعود به پادشاه اردن

عمان ـ بهجت طلحونی رئیس دفتر مخصوص ملك حسین پادشاه اردن از مسافرت خود به مصر و عربستان سعودی مراجعت کرد و پیام ملك سعود و جمال عبدالناصر را برای پادشاه اردن آورد.

از طرف دیگر سفیر اردن در قاهره فوزی الملکی وارد عمان شد تا با دولت مشاوره بعمل آورد. (خبرگزاری فرانسه)

تمرین ضدحملات هوائی

قاهره ـ شب گذشته شهر قاهره بمنظور مقابله با حملات هوائی شبانه در تاریکی مطلقی فرورفت پس از ماه نوامبر این نخستین بار بود که در پایتخت مصر مقررات خاموشی و مقابله با حملات هوائی شبانه مورد اجرا گذارده میشد (رویتر)

«صدای حق»

بیروت ـ دیشب یك رادیوی سری که خود را رادیوی «صدای حق» مینامد و برنامه‌های خود را روزانه در دو بخش روی امواج کوتاه پخش میکند حملات شدیدی به رئیس جمهوری مصر نمود و گفت:

جمال عبدالناصر خائن با پیروی از سیاست بچگانه و غلط خود کشور و ملت مصر را بازیان غیرقابل جبران مواجه ساخت و اکنون هم تمام دول بزرگ منجمله آمریکا را علیه مصر شورانید.

بر اثر سیاست غلط جمال عبدالناصر عده از اطرافیان باوی مخالف شده و بدستور او بزندان افتاده‌اند.

جمال عبدالناصر از جنگ پرت سعید تاکنون در حدود سی نفر از افسران عالیرتبه و خدمتگزار مصر را اعدام کرده است. (رادیو خاورمیانه)

مصاحبه فرماندار نظامی تهران با خبرنگاران

متن تنفرنامه دکتر بهرامی دبیر کل حزب منحله توده

قسمتی ازمطالب مربوط بپایان حکومت نظامی درتهران درشماره قبل‌چاپ‌شد اینك‌دنباله‌آن دراین‌شماره بنظرخوانندگان‌محترم‌میرسد :

فرمانداری نظامی ازمساعی ملت‌هوشیار ووطنپرست ایران و کمکهای ذیقیمتی که درامر کشف‌سازمان‌های جاسوسی ولانه‌های‌فساد وعریان‌نمودن‌ایدئولوژی فانتزی‌وغیراخلاقی‌مارکسیستی وتعاون صمیمانه‌ایکه برای‌حفظ واعاده نظم و آرامش وامنیت کنونی‌نموده‌اند کمال تشکر وامتنان رادارد وامیدوار است که‌ملت‌خطردیده ایران هوشیاری و آگاهی‌ومراقبت ودقت سابق خودرا برای‌حفظ آرامش‌فعلی‌بکار برده واز اشاعه وتکوین‌وتطفه بندی‌هرگونه فکر ضدملی‌وضدمیهنی‌وغیر اخلاقی جلوگیری نماید*

فرماندارنظامی‌امیدواراست که ملت رشیدوآگاه ایران با رشدی که در زمینه‌های مختلف در سالیان اخیر پیدانموده است‌ازشئون‌وحیثیت‌وملیت وافتخارات وحقوق‌خود پاسداری‌و وحفاظت ومراقبت نمایدونگذارند در آینده باوجود اینکه قوانین لازم و سازمانهای مسئول برای سر کوبی آشوبگران وتنبیه‌خاطیان‌مجبورمیباشد موجباتی برای‌بازگشت‌مجددفرمانداری نظامی فراهم گردد*

تلاش‌درایجادیگانگی وهم‌آهنگی برای‌ترقی‌وتعالی کشورتحت رهبری شاهنشاه ومبارزه باهرجربان ضدملی وضدمذهبی وتوجه عمیقانه بتبلیغات والقاآت گمراه کننده‌وحفظوحراست‌و امنیت‌وآرامش‌موجودآخرین‌وذیقیمت ترین‌سفارش‌وتوصیه فرمانداری‌نظامی بملت‌شرافتمندایران‌میباشد .

فرماندار نظامی شهرستان تهران- سرلشکر بختیار متن بیانیه فرمانداری نظامی تهران

سازمان فرمانداری نظامی تهران افتخار دارد که امروز خاتمه والغاء مقررات فرمانداری‌نظامی‌راپس از۱۶ سال‌باستحضار هم‌میهنان‌عزیزمیرساند اینکه گفته‌میشود سازمان‌فرمانداری نظامی‌ازلغومقررات فرمانداری‌نظامی خوشوقت‌است وحتی‌باافتخارآنرااعلام مینماید درظاهر تعجب‌آور وتااندازهٔ مضحك نظرمیرسند. ولی درحقیقت یکی‌ازبزرگترین‌افتخارات‌فرمانداری نظامی اینست که توانسته است چنان امنیتی بوجود بیاورد و چنان زمینه مساعدی برای سیرتکامل‌وترقی کشور آماده‌نماید که‌مقررات‌حکومت‌نظامی مورد استفاده‌خودرا ازدست‌داده‌است.

سلسله‌علل‌وموجباتیکه‌استفاده‌ازمقررات فرمانداری‌نظامی‌را ایجاب میکرد در اثرفداکاریهاوتلاشهاوجانبازیهای‌سازمان فرمانداری‌نظامی‌منتفی گردیده‌واوضاعی که سه سال‌پیش‌در کشور حکمفرما بوده بکلی‌عوض‌شده‌است، اخلالگرنها خاتمه یافته اخلالگران و آنهائیکه برای‌نموو‌توسعه عقایدوافکار شیطانی خودبزمینه آشفتگی اوضاع احتیاج داشته‌اند چنان کوبیده شده‌اندچنان بی‌آبرورسواشده‌اند که دیگر یارای هیچ‌نوع‌فعالیت زیان‌آور و اقدامات مضرومیهن‌برباد دهرا تامدتهای مدید نمیتوانندداشته‌باشند.

دراینجامنظورارزیابی‌فعالیتهاوتلاشها وکوششهای فرمانداری‌نظامی نیست‌و نمیخواهم‌کلیه‌اقدامات ومبارزات سه سال‌فرمانداری رادراین‌مصاحبه شرح دهیم‌ویاآنهارا بشماریم‌این‌کارنه مقدور است‌ونه‌معقول : زیرا برای تشریح مبارزات‌فرمانداری‌نظامی چندین کتاب هم کفایت‌نمیکند وبعلاوه‌شرح‌مختصر این‌اقدامات‌در **کتاب‌سیر کمونیزم درایران** که‌امروز منتشر میشود تاحدمقدور درج‌شده است‌و آنهائی‌را که‌میخواهند کارهای‌فرمانداری‌نظامی راارزیابی کنندباین کتاب مراجعه میدهیم

دراین مصاحبه فقط اشاره‌بوضعیت‌سه سال‌قبل کرده وآنرا باوضع امروز مقایسه میکنیم تامعلوم گردد که سازمان فرمانداری نظامی وارث چه وضعی بوده‌وچه‌تحویل گرفته‌بوده‌امروز چه تحویل میدهد وچه‌از خودبجا میگذارد .

بازهم این مقایسه‌را نیز نمیتوان بتفصیل بعمل‌آوردزیرا (مثنوی‌هفتاد من‌کاغذشود) بلکه‌تنها بطور اجمال اوضاع سه‌سال‌پیش‌رامجسم‌نموده وبا وضع‌امروز مقایسه‌مینمائیم.

موقعیکه سازمان جدید فرمانداری نظامی‌تهران مأموریت‌ایجاد امنیت‌در کشورومبارزه بااخلالگری وجاسوسی‌را رادریافت‌نمود اوضاع‌داخلی کشوربطور وحشت‌آوردی آشفته‌وحزب منحله توده‌باوج قدرت خود رسیده بودوروز بروزدامنه عملیات مخرب آن‌افزوده میشد* کمونیسم توسط‌حزب نماینده خود عمیقترین وخطرناکترین نفوذ خودرادرتمام‌شئون کشورمابدست‌آورده بودودامنه این‌نفوذ هرلحظه وسیعتر و عمیقتر وخطرناکتر میشد* درارتش‌و قوای انتظامی وامنیتی کشور بیش‌از ششصدنفرافسر وتعدادزیادی درجه‌دار مشغول‌فعالیت وجاسوسی‌بودند.

سازمان‌مخوف اطلاعات حزب‌توده سابه‌وحشت‌آور خودرادروی تمام‌موسسات دولتی گسترانیده‌وپتك‌نابود کننده‌این سازمان‌هرروز یك‌یا چندنفر رانابود مینمودواجساد قربانیان‌خودرا بچاهها سرنگون‌میساخت مؤسسات اقتصادی کشوربانکها وصندوقهای دولتی‌بطور متوالی‌درمعرض دستبردسارقین حزب توده‌قرار میگرفت وبیم‌ورشکستگی‌و بی‌اعتباری مادی‌ومعنوی این‌مؤسسات وبنیه‌مالی کشور وآبروی‌دولت‌راتهدید مینمود

سازمان افسری‌و نظامی‌حزب‌توده‌با کمك‌سازمانهای فنی و مهندسین‌خارجی موفق‌ساختن هزارها نارنجك کشنده گردیده‌وتوانسته‌بودبادزدی ازواحدهای ارتش‌واز راه‌خریدقاچاق‌اسلحه‌ومهمات کافی‌تهیه نماید .

کارخانجات ملی ودولتی کشوردرزیر فشارشورای متحده‌وابسته‌بحزب‌منحله توده‌دائما درحال اعتصاب‌و تعطیل و تخریب بودوکارتولیدی سیرنزولی‌خود رامی‌پیمود .

حمله بامکانات دفاعی کشور بطرز وحشتناکی شروع شده بود و ازراه تخریب بموفقیتهائی نائل میآمد .

حملات آزمایشی ازقبیل آتش‌زدن هواپیماهای‌قلعه‌مرغ‌وناو بربااینکه باعدم‌موفقیت روبرو گردیدمعهذاامکان موفقیت رانویدمیداد .سازمان‌جوانان حزب‌منحله توده‌دانشگاه‌و دبیرستانها ودبستانها رامبدل بمیدان‌جدال وزدو خوردسیاسی* نموده وازاین راه ذخیره قابل توجهی بقوای‌انقلاب‌خونین‌اضافه میکرد *

ازهمه‌مهمتر تلاش‌اصلی‌حملات‌حزب کمونیست توده متوجه معنویات و روحیه‌ملت‌ایران‌شده وباتبلیغات‌دامنه داروا‌غفال کننده خودملیت‌ومقدسات وسنن وحتی‌مذهب مارا وقیحانه و ناجوانمردانه نبادتحقیر گرفته وباسوء استفاده ازدانش‌پژوهی‌جوانان‌ایران و ازطریق‌سفسطه وعوامفریبی احساسات ملی‌آنهارا خفه کرده بااغفال وتوطئه آنهارا بسرآب کمونیستی‌سوق‌میداد*

وروزنامه‌های حزب‌توده با امکانات تبلیغاتی وسیع‌منتشرو کتابخانه ها و دانشگاهها ومدارس پراز کتب گمراه کننده کمونیستی‌وباصطلاح‌مارکسیستی بود. بطورخلاصه‌دام‌وسیع وخوفناکی درراه ملت‌ایران‌بوجودآورده‌بودند که برای جوانان کم‌تجربه وحتی برای آنهائیکه نمیتوانند اوضاع را بانظر بصیرت‌ودقت بنگرند سقوط‌دراین‌دام غیر قابل‌اجتناب مینمود*

کشوربطرف کمونیست می‌تاخت و تاسقوط‌قطعی‌فاصله کوتاهی‌بیش‌نداشت بوی‌خون‌وانقلاب وحشیانه کمونیزم‌از هرطرف بمشام میرسید واستقلال و تمامیت کشوررا بنابودی قطعی‌تهدید مینمود*

این‌بودبطورخلاصه‌مناره کشورموقعیکه سازمان‌جدیدفرمانداری‌نظامی‌مامورت قلع‌وقمع اخلالگران‌ونجات میهن‌را دریافت نمود.

البته‌دسته‌های دیگرنیزبامستقیماً و یابطور غیرمستقیم ونفهمیده‌مرامرابرای موفقیت کمونیسم‌هموار مینمودند و فرمانداری نظامی‌در شروع‌کار با این دستجات‌نیز مواجه‌ومجبور بسر کوبی آنهانیزبود.

اما امروز:

امروز که فرمانداری‌نظامی تهران خاتمه‌مدت فرمانداری را باستحضار ملت ایران میرساند وحتی‌با افتخار مباهات آنرا اعلام میکند حزب توده باتمام امکانات ومقدورات‌مادی‌و معنوی‌خودمعدوم گردیده‌است‌سازمان افسری ونظامی آن‌حزب‌کاملا کشف و تلاشی‌شده سازمان اطلاعات رسواو ازکارافتاده‌است.

اجساد قربانیان این‌سازمان اززیر خروارها خاك بیرون‌آورده‌شده وبه خانواده داغدارشان تحویل شده و قاتلین‌بدست‌قانون‌سپرده‌شده‌اند

سازمانهای‌اقتصادی وبانکهااز‌دستبرد سارقین‌مارکسیست . لنینیست‌حزب توده‌نجات یافته‌اند. سازمان جوانان حزب‌توده‌باکلیه‌اعمال‌وفجایع آن‌شناخته شده‌ونابود گردیده است. کارخانجات کشوراززیربوغ‌شورای‌متحده‌کارگران رهائی‌یافته وبکارتولیدی خودمشغول میباشد.نعره‌هاوفریاد های گوشخراش تبلیغات کمونیستی درگلوی نعره زنندگان‌خفه گردیده وامکانات‌تبلیغاتی حزب‌توده بکلی‌سلب وتمام چاپخانه‌ها کشف‌وضبط شده است وخلاصه‌کلیه امکانات‌ومقدورات‌تبلیغاتی‌وتشکیلاتی وجنگی وانقلابی حزب منحله توده گرفته شده وبعلاوه حزب‌توده ازراه نشان‌دادن ماهیت حقیقی آن‌درافکار عمومی‌محکوم ومبتذل ومنفورگردید همچنین دستجات اخلالگر دیگراز هرقبیل کوبیده‌شده وخفه گردیده‌اند.

آنهائیکه‌بتحریك این وآن برای آشفته کردن بیشتروضع بترورمتوسل گردیده بودند وآنهائیکه‌قصدائتلاف وهمکاری با کمونیسم راداشته‌اندبجای خودنشانده شده‌اند وهمچنین آنهائی که ازراه رواج فسادودسته بندی و نا راضی کردن مردم علل وجودی کمونیسم راتقویت میکردند تااندازهٔ متفرق گردیده‌اند*

مهمترازهمه اینها بااجرای برنامه رشاد وراهنمائی فریب‌خوردگان واز اراه مبارزه مثبت‌وتوجه بعلل وجودی کمونیسم اکثریت بدام افتادگان و اغفال شدگان برامراست هدایت‌شده وحمله بعلل‌وجودی کمونیست‌باموفقیت شروع وتااندازه‌ای بنتیجه‌رسیده‌است.

ملاحظه بفرمائیدنزدانهای‌فرمانداری نظامی که‌سابقاً آموزشگاه‌مارکسیستی و کارخانه آبدیدگی کمونیستها بود امروزچگونه تغییر یافته وبمکتب و دانشگاه‌عالی شاهدوستی‌ومیهن‌پرستی وافکار ملی وکانون مبارزه منطقی بر علیه کمونسم مبدل شده‌است و چه بسازندانیانی بامحکومیتهای سنگین که اززندانها مرخص‌شده وپاك‌ومنزه تحویل جامعه گردیده‌اند* این‌نوع موفقیت یکی‌از بارزترین افتخارات فرمانداری‌نظامی‌راتشکیل‌خیدهد .

این‌بودمقایسه‌اجمالی‌اوضاع سه‌سال باوضع کنونی و تحولاتی که درظرف مدت‌قلیل‌یعنی درسه‌سال‌انجام گردیده

ولی این‌تحولات‌واین‌اقدامات واین موفقیتها بآسانی‌بدست نیامده‌زحمات وفداکاریهای شبانه روزی مامورین و افسران‌قلیل‌وازجان گذشته‌فرمانداری نظامی‌موجب‌شد که‌اکنون‌وضعی‌بوجود آید که کشور ازهرحیث درامن‌وامان باشد .

عوامل‌اصلی این موفقیتها‌بطورخلاصه عبارت‌بودنداز:

الف-راهنمائی حکیمانه اعلیحضرت همایون شاهنشاهی

ب - پشتیبانی قاطبه ملت ایران مخصوصا مردم شرافتمند تهران * فرمانداری‌نظامی دراین‌مبارزات‌متکی بنیروی‌لایزال ملت‌ایران‌بود.

ج- فداکاریها واز خودگذشتیهای افسران‌معدودفرمانداری‌نظامی‌و کمك های‌ذیقیمت سازمانهای اطلاعاتی‌ارتش وهمچنین سازمانهای قضائی ارتش که بادراختیار گذاشتن اطلاعات دقیق و همچنین باصدور احکام‌عادلانه وقاطع دراین‌مبارزات کمکهای‌بزرك کرده‌اند

اینك که‌فرمانداری نظامی‌تهران‌بکار خودخاتمه میدهد بسیار سربلند و مفتخراست که وظایف تاریخی وملی خوراباموفقیت وبطورکامل‌انجام داده است‌وازصمیم‌قلب‌سپاسگذارملت‌ایران ومردم شرافتمند تهران وسازمانهای اطلاعاتی وانتظامی وقضائی‌ارتش بوده موفقیت‌بیشتر وکاملتر ملت‌ایران‌را در راه‌آرمانهای ملی‌خودخواستاراست.

اکنون‌زمینه بسیارمناسبی‌پیش‌آمده که‌متصدیان امور ومردم از هرطبقه توانندکاخ‌آمال وآرزوهای خودرابنا کنندواز‌آرامشی که‌منظور اصلاح و امور‌بهبودی‌وضع مملکت‌لازم‌وضروری است‌حداکثر استفاده‌را بنمایند .

سالهابود که اخلالگران سنگ راه هرگونه ترقی‌واصلاح‌بودندواینك که بساآنها برای‌همیشه رجیده‌شده‌است وفرصت‌مغتنمی بدست‌آمده‌است که‌با کارمثبت وعملی‌ثابت شود که هرگاه عوامل‌مخرب ازمیان‌برودعوامل‌مثبت میتوانند بهبی سروسامانیهای ناشی‌از اخلالگریها خاتمه دهند.

درخاتمه‌روی‌سخن‌رابجوانان‌ومخصوصا به‌آنهائیکه هنوز نتوانسته‌اند بقایای افکارمخرب تودهرااز‌مغزخودبرانند و سرگردان‌هستند نموده بعنوان‌اندرز وراهنمائی یادآورمیکنیم که آنهانیز ازفرصت استفاده کنند وبجای بیهوده‌بودن راهیکه‌معلوم‌شد سراب‌منتهی میشود زیر رهبری شاهنشاه‌در جاده ترقی‌و آبادانی مملکت گام‌نهند .

همچنین ازقاطبه‌ملت خواستاریم که همیشه‌باسازمانهای مسئول درمبارزه‌با تجدیدفعالیت‌خرابکارانه‌مساعدت کنند

براماتبایدباین‌موفقیت‌ها اگرچه‌بزرك هستندقانع شویم وتصور کنیم زمینه اخلال برای همیشه ازبین‌رفته زمینه اخلال‌وقتی برای‌همیشه‌سپری میشود که‌هم‌مبارزه ازطریق‌مثبت‌انجام گیرد وعلل‌وجودی پدیده‌های نامطلوب و زیان‌آور که‌نارضایتیها واحجافات‌وکم دانشیها وبی‌تجربگیها میباشدبرطرف شودوهم‌کار ازطریق‌مبارزه‌بااخلالگری ادامه‌یابد وماازصمیم‌قلب‌امیدواریم که این‌هردوکار بنحومطلوب‌صورت گیرد.

متن تنفرنامه

دراینوقت نمایندگان‌مطبوعات‌باطاق سرهنگ‌مبصر رئیس‌ستاد فرمانداری نظامی‌هدایت شدند ودراینجا دکتر محمدبهرامی دبیر کل‌حزب‌منحله‌توده شخصاً‌تنفر نامه‌خودرابشرح‌زیر دراختیار روزنامه‌ها گذاشت.

اینجانب‌دکتر محمدبهرامی‌دبیر کل سابق‌حزب‌منحله توده‌اینك که باتهام سنگینی‌در کنج زندان‌افتاده‌وبگذشته سیاه‌خودنگاه‌میکنم میبینم که غیراز شرمساری وندامت‌حاصلی ازعمرندارم دفترسیاه‌اعمال گذشته‌من‌اینطورخلاصه میشوددرآلمان‌بودم‌از روی‌سادگی‌اغفال شدم وبدام کمونیسم بین‌المللی افتادم (سال۱۳۱٤) بایران آمدم دست‌از فعالیت کمونیستی نکشیده وبادسته۵۳ نفرزندانی‌شده وچهارسال‌ونیم‌درزندان ماندم‌ودرشهریور منحوس ۱۳۲۰ آزاد گردیده ویکی ازبانیان اولیه حزب بیگانه‌پرست توده‌شدم(مهرماه ۱۳۲۰) ازهمانروز تاسیس‌حزب‌منحله توده در کمیته‌مرکزی آن‌حزب دارای مقام‌و مسئولیتهای‌مهمی‌بودم‌بعدازمرگ‌سلیمان میرزا اسکندری‌بانورالدین الموتی‌هر دودبیر کمیته‌مرکزی بودیم‌وکسی‌بالا تراز‌مانبوددر کنگره‌دوم‌دکتررادمنش دسته‌بندی کردواودبیر کل‌شدومن‌دبیر هیئت‌اجرائیه شدم.

وقتیکه‌بهمن۱۳۲۷ پیش‌آمدودولت حزب‌توده‌را منحل کرد دکتررادمنش وآنهائیکه باعدام‌غیابی‌محکوم شده بودندفرار کردندومارابایکدنیامشکلات اینجا گذاشتنداز آن‌ببعددبیر کل‌حزب بنده‌بودم تاروزیکه‌دستگیرشدم.

درتمام‌جریانات‌حزب‌خائن‌توده شده دخیل‌وناظر بوده‌ام واینك بنظرمن بزرگترین‌خیانتهارا که‌حزب‌بی‌آبروی توده‌درطول زندگانی‌خودش مرتکب شده‌است یادآوری‌میکنم (البته از جزئیات اقدامات کوچکتر صرفنظر میکنم*)

۱-جنجال وهیاهو برای‌نفت‌شمال که بدستور بیگانگان وبرعلیه‌منافع ملی ایران‌راه میانداختیم وخوشبختانه‌به‌ نتیجه‌نرسید.

۲- حمایت علنی ازتجزیه‌طلبان آذربایجان بمثابه‌ستون‌پنجم‌بیگانگان درایران *

۳-توطئه خائنانه‌برعلیه‌جان‌اعلیحضرت همایونی که‌خوشبختانه‌اینهم‌به‌نتیجه‌نرسید

٤-اخلال‌عمدی درمبارزه‌ملت‌ایران دوراه‌ملی کردن صنایع نفت.

۵- توطئه خائنانه درارتش وقوای تامینیه کشور که‌خوشبختانه این‌توطئه هم کشف‌شدولی‌با کمال تاسف بقیمت جان‌عده‌ای‌وحبس‌ودربدری هزاران‌نفر تمام گردید*

٦-اقدام برای‌برهم‌زدن‌اساس‌سلطنت مشروطه وروی کارآوردن جمهوری دمکراتیکه درواقع ایران‌را بهیئت ده‌آهنین‌میکشانید که‌با کمال‌خوشوقتی این‌توطئه‌خائنانه‌هم بثمرنرسید.

۷- ترورفجیع ده‌هاجوان بی‌تقصیر حزبی که‌ازرهبران‌خودانتقادمیکردند. درایجابایدخدارا گواه‌بگیرم که‌بنده کم‌تقصیرترین فردعضو کمیته‌مرکزی بودم.درست‌است که‌اسمادبیر کل‌بودم ولی‌دودسته‌ایکه‌درحزب تشکیل شده بودندواهم‌دعوا میکردند هیچکدام بحرفهای‌من گوش نمیدادند یکدسته تحت‌رهبری‌مهندس شرمینی‌بود ویك دسته‌هم‌تحت‌رهبری‌دکتر کیانوری .

اصلاابنها آشتی نمیکردند وبرای خودشان‌درحزب ودرسازمان جوانان فعال‌مایشاء بودند*

امایایدعرض کنم که تقصیرها بیشتر جه‌دسته کیانوری‌وخوددکتر کیانوری بود که‌میخواست تمام‌مسئولیتهای مهم راغصب کرده بنده‌راازدبیر کلی‌بیاندازد وخودش‌دبیر کل‌حزب توده‌بشود اوبود که‌اسلحه‌ومهمات میساخت*

چاپخانه‌های مخفی دایر میکرد* روزنامه‌منتشرمینمود وبه‌مقدسات‌ملی مانوهین‌مینمود هواپیما آتش‌میزد * افسران‌خائن‌فراری‌رابپشت‌پرده‌آهنین میفرستادومدتهاسازمان‌جاسوسی اطلاعات راادارمیکردوهرروزپیشنهادقتل‌افراد حزبی‌وباافسران وافراد متنفذ دولتی رادرچنته‌داشت وبااصرار میخواست‌به تصویب‌برساند وعمل کند. خلاصه‌تمام کارهای‌مضره زیرسراوبود*

خوشبختانه کمی‌قبل‌ازدستگیری‌من ومهندس‌علوی دکتر کیانوری ودکتر جودت که‌اوضاع‌را خراب‌دیده‌وخطررا ازنزدیك‌حس‌میکردند اولی‌باسم‌اینکه مریض‌است ودومی باسم اینکه کسل است‌واحتیاج‌باستراحت دارد ازایران فرار کردند*

مادرهیئت اجرائیه بعدازگرفتاری دکتریزدی‌چهارنفربودیم آندونفر که گریختند وبنده‌ومهندس‌علوی‌هم که دستگیرشدیم‌حالا حزب‌منحله‌ومتلاشی توده دیگر کمیته‌مرکزی‌نداردا کثریت قریب‌بتمام‌اعضای کمیته‌ایالتی تهران‌و تمام‌سازمانهای‌حزبی شهرستانها هم که گرفتارشده‌اند *

بطوریکه‌مقامات محترم فرمانداری نظامی‌تهران‌اعلام کرده‌اندبکرقسمت بسیار کمی‌ازحزب‌باقیمانده‌است‌سازمان جوانان‌وشورا وغیره‌هم که‌از هم‌پاشیده شده‌اند این‌استکه‌بنام دبیر کل سابق حزب‌منحله‌توده خطاب‌به‌بقایای افراد معدود دستگیرشده اعلام‌میکنم:

۱-آن‌چندنفرمعدودازمخفی گاه‌ها که هنوزدستگیر نشده‌اند صلاح کارشان دراین‌است که‌فورا خودشانرا بمقامات انتظامی معرفی کرده هرچه‌در اختیار دارند تحویل‌داده واطلاعات خودشان راتسلیم کنندمخصوصاخسرورروز به*علی متقی‌شمایایدبدانید که‌دربازوددستگیر خواهیدشد نمونه‌کار من‌باید سرمشق همه‌باشد بلافاصله بعدازدستگیرشدن فقط‌یکجارا بلدبودم آنجا مخفی‌گاه مهندس‌علوی بود که محل تشکیل جلسات هیئت‌اجرائیه‌هم‌بود فورا در جیب‌نشسته آنجاراشخصابمقامات‌انتظامی نشان‌داده وبالاخره‌مهندس علوی هم گرفتار وحزب‌کاملا‌بدون‌رهبری‌شد.

۲-تمام کوپلهای‌باقیماندمو کسانیکه ازبقیه‌مخفی گاهها اطلاع‌دارند فوری جریان‌را باطلاع فرمانداری نظامی تهران‌برسانند باعرض‌تنفر نامه.

۳ - کادرهای درجه۳ وافراد ساده لااقل تماس‌خودشان‌را قطع کرده‌دنبال کاروزندگی خودبروند.

٤- درباب سازمان جوانان توصیه احمدسمیعی دبیراول سازمان‌را تائید کرده‌وبنام رابط سیاسی سابق کمیته مرکزی سازمان‌جوانان توصیه‌انحلال کامل‌بقایای آن‌سازمان‌متلاشی‌رامینمایم

درخاتمه‌با کمال‌شرمساری‌ازخاکپای همایونی‌طلب‌عفو مینمایم‌وقول میدهم که اگرمورد عفو قرارگیرم ازراه طبابت که شغل‌جان‌نثار است ارتزاق خواهم کرد ودیگر لقمه جاسوسی‌و خیانت‌دهان‌خودوزن‌وفرزندانم‌نخواهم گذاشت‌ازمقامات دولتی‌وانتظامی هم طلب‌عفومیکنم‌وقول‌میدهم‌غیرازمطالبی که‌تابحال درباره خیانتها وجاسوسیها وآدمکشیها وبیگانه‌پرستیهای حزب منفورتوده عرض کرده‌ام بقیه مطالب رانیزفاش کرده ودرآتیه‌تاجان دربدن دارم‌ازمنویات شاهنشاه‌معظم‌پیروی وبا دستگاه‌انتظامی‌همکاری نمایم*

زنده‌باد شاهنشاه جوانبخت‌ما

مرگ‌برحزب بیگانه‌پرست‌توده

مرگ‌براجنبی‌پرستان

دکتر محمد بهرامی

STRICK & ELLERMAN LINE

خط کشتیرانی استریك والرمن

حالت کشتیها در خلیج فارس در تاریخ ۳٦ر٤ر۱۹۵۷

اسم بندر	اسم کشتی		تاریخ ورود به بندر
بحرین	سرستان	درنده‌است	-
	گلستان	در حدود	۱۹۵۷ر٤ر۱۳
	سیتی اف سنگاپور	» »	۱۹۵۷ر٤ر۱٤
	سیتی اف لیچ فیلد (دفعه‌اول)	» »	۱۹۵۷ر٤ر۲۱
	رجستان	» »	۱۹۵۷ر٤ر۲۲
	سیتی اف لیچ فیلد دفعه‌دوم)	درحدود	۱۹۵۷ر۵ر۱۳
کویت	گلستان	درنده‌است	-
	باردستان	درحدود	۱۹۵۷ر٤ر۸
	دفنی (دفعه اول)	» »	۱۹۵۷ر٤ر۱۲
	دفنی (دفعه دوم)	» »	۱۹۵۷ر٤ر۱۹
	سیتی اف لیچ فیلد (دفعه‌اول)	» »	۱۹۵۷ر٤ر۲۲
	سرستان	» »	۱۹۵۷ر٤ر۲۳
	سیتی اف سنگاپور	» »	۱۹۵۷ر٤ر۲۹
	رجستان	» »	۱۹۵۷ر۵ر۳
	سیتی اف لیچ فیلد (دفعه‌دوم)	» »	۱۹۵۷ر۵ر٤
بندرشاه‌پور	تری‌جه‌نیا	درنده‌است	-
	ترکستان	درحدود	۱۹۵۷ر٤ر۱۲
	سیتی اف لیچ فیلد	» »	۱۹۵۷ر٤ر۲۳
	سرستان	» »	۱۹۵۷ر٤ر۲۵
	دفنی	» »	۱۹۵۷ر٤ر۲۹
	ارمنستان	» »	آخر آوریل
	رجستان	» »	۱۹۵۷ر۵ر۹
	سیتی اف سنگاپور	» »	۱۹۵۷ر۵ر۱٤
	تری گردنان	» »	۱۹۵۷ر۵ر۱۹
	آلبستان	» »	آخر مه
خرمشهر	ترکستان	درنده‌است	-
	ارمنستان	درحدود	۱۹۵۷ر٤ر۱۹
	سیتی اف لیچ فیلد	» »	۱۹۵۷ر٤ر۳۰
	آلبستان	» »	۱۹۵۷ر٤ر۲۵
	سرستان	» »	۱۹۵۷ ٤ر۱۷
بصره	مرجنت‌رویال	درنده‌است	-
	تری‌مانی	» »	-
	ارمنستان	درحدود	۱۹۵۷ر٤ر۱۷
	سیتی اف بریستول	» »	۱۹۵۷ر٤ر۲۵
	سرستان	» »	۱۹۵۷ر۵ر۳
	سیتی اف لیچ فیلد	» »	۱۹۵۷ر۵ر۲
	سیتی اف سنگاپور	» »	۱۰۵۷ر۵ر۳
	سیتی اف گوتنان	» »	۱۹۵۷ر۵ر۸
	رجستان	» »	۱۹۵۷ر۵ر۱٦

برای سایر مشخصات به‌آدرس زیرمراجعه فرمائید:

فرانك س‌استریك وشرکاء (بصره) محدود

در بصره وبغداد وخرمشهر

آ-۸۳٤

آگهی دعوت مجمع عمومی عادی شرکت سهامی فارو

بدینوسیله ازکلیه‌صاحبان سهام شرکت‌دعوت‌مینماید که‌برای تشکیل مجمع‌عمومی عادی‌شرکت‌طبق‌مواداساسنامه ساعت‌چهاربعد زظهرروزسه‌شنبه ۲۷فروردین۱۳۳٦ درمرکز شرکت‌حضور بهمرسانند.

دستورجلسه

۱-استماع گزارش بازرس‌شرکت وتصویب عملیات گذشته

۲-تعیین‌هیئت‌مدیره‌جدید بعلت استعفای دونفرآنها.

۳-تغییر بعضی‌ازمواداساسنامه‌راجع به‌اختیارات هیئت‌مدیره‌ومدیرعامل

مدیرعامل‌شرکت-چنگیزعمواوغلی

آ-۸۳۱

قویترین دستگاه آمپر فابر بقدرت ۲۵ وات برای مسجد و مدرسه بقیمت ارزان ناتمام نشده بمغازه رادیوتهران رکورد مراجعه نمایند

آگهی اتحادیه صنف‌عطار

بدینوسیله‌باطلاع عموم اعضای‌محترم‌صنف عطاروسقط فروش‌میرساند که‌عیسی‌فروتن‌نامه‌رسان‌سابق‌در این‌اتحادیه‌هیچگونه سمت‌وشغلی‌ندارد

رئیس اتحادیه‌صنف‌عطاروسقط‌فروش تهران وتوابع

آ ۸٤۸

آگهی دعوت مجمع عمومی

مجمع عمومی‌فوق‌العاده شرکت‌سهامی‌سایر (اتحادیه‌نمایندگیهای‌ایران وایتالیا) درتاریخ‌پنجشنبه ۲۹ فروردین ۱۳۳٦ مطابق ۱۸ آوریل ۱۹۵۷ ساعت پنج‌بعد از ظهر درمحل‌شرکت‌واقع‌درخیابان‌فردوسی‌شماره۵۰۰ منعقد میگردد ازآقایان‌صاحبان سهام خواهشمند است درساعت مقرر در جلسه حضور بهمرسانند

دستورجلسه انحلال‌وتصفیه امورشرکت‌خواهدبود آ-۷۹۷

مدیرعامل‌شرکت‌سهامی سایر-محمدبنان

بیمار سرتیپ علی اکبر ضرغام وزیر محترم گمرکات و انحصارات

احراز مقام وزارت گمرکات وانحصارات را ازصمیم قلب‌بآن تیمسار معظم‌تبریك عرض مینمایند. **حسین‌شاهین - حسن‌شاهین - بازرس**

اداره کل‌کار پردازی وزارت دارائی

آ-۸۵۹

آگهی باشگاه عصر

باستحضارآقایان‌اعضای‌باشگاه عصر میرساند چون در روز۱۵ر۲ر۳٦ اکثریت حدنصاب مقرردرماده ۱۹ اساسنامه حاصل‌نشد لزاین‌جهت مجمع عمومی عادی برای روز ٤ر۲ر۳٦ ساعت پنج بعد از ظهر درمحل باشگاه تشکیل‌خواهدشد

دستورجلسه:

الف: استماع گزارش‌هیئت‌مدیره وتصویب ترازنامه‌سال ۳۵

ب: انتخاب‌هیئت‌مدیره.

آ-۸۰۳ **هیئت‌مدیره باشگاه عصر**

ازطرف انجمن محله روورولت

شمسارسرتیپ اخوی‌وتیمسارسرتیپ‌ضرغام که ازافسران‌درستکار وفعال زمورد‌توجه قاطبه اهالی‌میباشندتبریك عرض‌میکنم

آ-۸۱۳ **تقی رضوی**

عرض‌تودیع‌وخداحافظی

دراینموقع که بریاست‌اداره خالصجات‌استان‌یکم‌منصوب وعازم‌حرکت بمرکزحوزه ماموریت‌خود(رشت)میباشم ازکلیه خویشاوندان عزیزودوستان ارجمند که بعلت‌ضیق‌مجال متاسفانه توفیق‌دیدارتشان دست نداد بدینوسیله تودیع‌وخداحافظی نمودموازهمه ملتمس‌دعاهستم.

آ-۸۰۱ **ابوالحسن ابوفاضلی**

اطلاعات

جریان پارلمانی

گلشائیان سناتور شد

چه کسانی نامزد سناتوری انتصابی هستند

تقی زاده از ریاست امتناع میورزد

امروز آقای گلشائیان وزیر دادگستری کابینه سابق بعنوان سناتور انتخابی تهران از طرف وزارت کشور بمجلس سنا معرفی خواهد شد.

آقای دکتر اقبال که در انتخابات دوره دوم مجلس سنا از تهران بنمایندگی سنا انتخاب شده بود با قبول پست ریاست دولت خود بخود از عضویت سنا مستعفی شده اند و مطابق قانون نفر بعدی که در انتخابات درجه دوم سنا دارای رای بوده است یعنی آقای عباسقلی گلشائیان بجای ایشان بسناتوری تعیین گردیدند •

پرونده انتخابات تهران بضمیمه مراسله ای دائر بمعرفی آقای گلشائیان که مطابق قانون جانشین آقای دکتر اقبال در سنا شناخته میشود از طرف وزارت کشور بمجلس ارسال خواهد شد.

بطوریکه اطلاع دادیم روز چهارشنبه این هفته در اولین جلسه مجلس سنا که پس از تعطیلات نوروز تشکیل میشود انتخابات هیئت رئیسه آن مجلس تجدید خواهد شد.

برای ریاست مجلس سنا کلیه سناتورها نسبت بآقای تقی زاده اتفاق نظر دارند لکن باوجود این زمینه کاملا مساعد که برای ریاست ایشان وجود دارد آقای تقی زاده بعلت کسالت مزاج مصراً از قبول مقام ریاست برای یکسال آینده امتناع میورزد •

تا کنون اغلب آقایان سناتورها از آقای تقی زاده درخواست کرده اند که در تصمیم خود دائر بامتناع از قبول ریاست تجدید نظر نمایند اما آقای تقی زاده برای کناره گیری از ریاست سنا اصرار میورزند و این اصرار سناتورها از یکطرف و ابرام آقای تقی زاده از جانب دیگر فعلا جریان دارد.

☆☆☆

تا یکی دو روز دیگر عده ای از سناتورهای انتصابی که تعداد آنها بین ۱۰ تا ۱۲ نفر خواهد بود از طرف اعلیحضرت همایونی بمجلس سنا معرفی خواهند شد.

با درگذشت مرحوم حقنویس سناتور انتصابی تهران، شانزده کرسی انتصابی در مجلس سنا خالیست. در محافل پارلمانی اظهار اطلاع میشود که از سناتورهای انتصابی دوره گذشته که بقید قرعه از عضویت سنا خارج شده اند آقایان محمدتقی اسعد، امیرحسین خان ظفر ایلخان. سرلشکر حسن بقائی، قائم مقام الملک رفیع، شمس ملک آراء «شهاب الدوله» و تیمسار سپهبد جهانبانی مجدداً بفرمان همایونی بمقام سناتوری منصوب خواهند شد و نیز نام آقایان سپهبد شاه بختی و سرلشکر گرزن در میان اسامی کسانیکه پیش بینی می شود بسناتوری منصوب شوند در میان است. همچنین نام چند تن از سناتورهای پیش که از قرعه خارج شده اند و چند تن از افسران ارشد برده میشود که بمقام سناتوری از طرف شاهنشاه منصوب خواهند شد که این هفته مشخص میگردد و ممکن است دوازده نفر از سناتورهای انتصابی این هفته معین شوند و چهار یا پنج محل برای بعد باقی بماند.

بازگشت رئیس مجلس سنا از جنوب

آقای تقی زاده رئیس مجلس سنا که باتفاق سناتور حکیمی (حکیم الملک) و آقای صبا تعطیلات نوروز را بخوزستان عزیمت نموده بودند و چند روزی هم بکویت مسافرت کردند عصر پنجشنبه (پریروز) بطهران مراجعت نمودند.

مسافرت سفیر کبیر هند در ایران به زاهدان

آقای طیبجی سفیر کبیر هند در ایران که از تهران به زاهدان رفته است در زاهدان مورد استقبال گرم مقامات ایرانی و تقریبا ۲۰۰ تن از هندیان این شهر قرار گرفت.

وی مدت چهار روز در زاهدان توقف خواهد کرد. در میان ایرانیان که در فرودگاه سفیر را ملاقات کردند فرماندار بلوچستان و سیستان و فرمانده نیروهای زاهدان و روسای پلیس و گارد مرزی و اداره دارائی و بهداشت نیز بودند.

مدیر عامل سازمان برنامه در چاه بهار

طبق گزارش رسیده آقای ابتهاج مدیر عامل سازمان برنامه و همراهان ساعت هفت بامداد دیروز با ناو پلنک وارد آبهای چاه بهار شدند. بندر چاه بهار یکی از چهار بندر است که بوسیله سازمان برنامه بدست شرکت هلندی (ند کو) ساخته خواهد گردید. مدیر عامل سازمان و همراهان دیروز از چاه بهار بازدید کرده و طرح مقدماتی ساختمان بندر را مورد بررسی قرار دادند.

برای ساختمان جاده های ایران

سازمان برنامه بیش از صد میلیون ریال پرداخت کرد

بمنظور ساختمان جاده های ایران و تعمیر راهها، سازمان برنامه در هفته از بیست و هفتم اسفند ماه ۱۳۳۵ تا آخر روز دوازدهم فروردین ماه ۳۶ مبلغ یکصد میلیون و ۷۶۷ هزار و ۹۷۳ ریال و ۷۰ دینار بشرکت جان مولم و وزارت راه پرداخت کرد. از این مبلغ ٤ میلیون و ٤۰۵ هزار و ۵۳۱ ریال بابت هزینه ساختمان راه خرمشهر باهواز و هزینه ساختمان راه خرم آباد باندمشك بشرکت جان مولم پرداخت گردید.

بقیه نیز میان اداره کل ساختمان وزارت راه و اداره کل راه وزارت راه تقسیم شد.

دعا برای صلح در مساجد ایرانی

دیشب رادیو صدای آمریکا در برنامه فارسی خود این خبر را پخش کرد: برطبق اخبار واصله در تمام ایام ماه رمضان در کلیه مساجد ایران مردم جهت آسایش روح شهدای راه صلح دعا خواهند کرد.

مقاله الجمهوریت درباره

احتمال الحاق پیمان بغداد به پیمان آتلانتیك

روزنامه «الجمهوریه» چاپ قاهره از قول خبرنگاران مخصوص خود در لندن چنین مینویسد:

محافل سیاسی لندن اظهار میدارند که سلوین لوید وزیر خارجه انگلستان در جلسه آینده شورای پیمان بغداد که در ماه مه آینده با شرکت نخست وزیران ایران ـ ترکیه ـ پاکستان ـ عراق در کراچی تشکیل خواهد شد طرحی برای مربوط ساختن پیمان بغداد به پیمان آتلانتیك طرح خواهد کرد.

این مسئله در کنفرانس برمودا مورد مذاکره آیزنهاور و مکمیلان قرار گرفت و سلوین لوید تصمیمات کنفرانس برمودا را در شورای پیمان بغداد باطلاع اعضای پیمان مزبور خواهد رساند.

همچنین شورای پیمان آتلانتیك در جلسه خود که در ماه مه در بن تشکیل خواهد شد مسئله مربوط ساختن پیمان بغداد را به پیمان آتلانتیك مورد رسیدگی قرار خواهد داد.

آخرین مهلت

ای کسانیکه تا کنون از شماره های ترقی تهیه نکرده اید فقط دو هفته دیگر بقرعه کشی باقیمانده است اگر از این فرصت استفاده نکنید اتومبیل و رادیوها و کتب بدون شرکت شما در قرعه کشی تقدیم خریداران مجله میگردد•

برای استفاده از جوائز مجله ترقی داشتن یکشماره هم کافی است

سه شنبه ۲۱ فروردین باحضور نمایندگان بانکها مراسم قرعه کشی انجام میگردد

آ ـ ۸۵۸ — ۱ ـ ۲

شاهنشاه در سال جاری کارخانه قند چناران را افتتاح میفرمایند

ماشینهای مدرن جاده سازی برای ساختمان راههای کشور وارد شد

یکی از ماشین ها کار ۱۶۰ نفر را در یکساعت انجام میدهد

امروز اعلام شد که در سال جاری کارخانه قند چناران خراسان را شاهنشاه افتتاح خواهند فرمود و آغاز فعالیت این کارخانه کمك مهمی بتامین قند مورد نیاز کشور خواهد شد و همچنین باتسهیلاتی که در فروش تراکتورها و وسائل جدید کشاورزی بزارعین و مالکین فراهم شده امسال سطح کشت و میزان محصول افزایش خواهد یافت بقرار اطلاع برای تسریع در عملیات جاده سازی در ایران و ساختن جاده های تازه طبق اسلوب معمول امروز دنیا اخیرا تعداد زیادی ماشینهای جدید جاده سازی وارد شده است

این ماشینها از بزرگترین و مدرن ترین انواع ماشینهای جاده سازی در دنیا هستند و میتوانند کارهائی را که چند کارگر طی چند روز انجام میدهد در یکساعت بانجام برسانند

این ماشینها شامل ۱۶ غلطك و ۲۸ تراکتور و ۷ الواتور و ۸ ماشین زمین کوب و ٦ جرثقیل و ۱۲ قیر پخش کن و هفت گراوال بزرك مخصوص ترانشه و شیب دادن و پر کردن کنار جاده میباشد با تراکتورها و کامیونها در حدود ۱۳۵ میلیون ریال ارزش داشت .

بعضی از اسکریپرهای غول آسای جاده سازی که اخیراً وارد شده هر یك بیش از ۳ میلیون و پانصد هزار ریال ارزش دارد و میتواند بایك ضربه ۳۳ هزار پوند خاك را بردارد. بدیهی است این قبیل ماشینها که در هر ساعت چهل متر مکعب کار یعنی کار ۱۶۰ نفر را در یکساعت انجام میدهند تسریع مهمی در عمل جاده سازی بوجود میآورند. همچنین گریدرهای عظیمی خریداری گردیده که در یکساعت ۵٤۰ متر مربع زمین را شکافته و سست نموده و آماده کار میسازد این قبیل وسائل تحول عظیمی در جاده سازی ایران بوجود میآورد و انتظار میرود با ساختن و آماده کردن شاهراههای کشور تسهیلات بزرگی در حمل و نقل بوجود آید.

سفیر کبیر مدامریکا بتهران وارد شد

وی از مدهای جدید امریکا نمایشاتی در محل شورای زنان و جمعیت راه نو خواهد داد

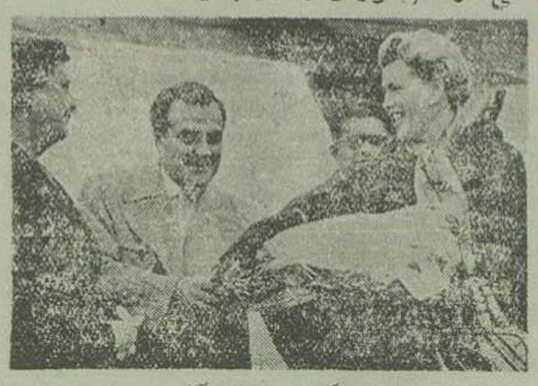

سفیر کبیر مدیر فرودگاه

ساعت نه و نیم صبح دیروز خانم نانسی کوك سفیر کبیر مدامریکا که برای نشان دادن مدهای جدید امریکا دور دنیا مسافرت میکند با هواپیمای «لای» بتهران وارد شد • جینو دیگراندی متصدی تنظیم برنامه های نمایش و مسافرت خانم نانسی کوك نیز همراه وی بتهران آمد . در فرودگاه عده ای از خانمهای رجال و محترمین و بانوان عضو شورای زنان از خانم نانسی کوك استقبال و دسته های گل تقدیم کردند . از طرف اداره کل هنرهای زیبا آقایان هانیبال و روحانی در فرودگاه حضور یافته بودند.

سفیر کبیر حسن نیت امریکا، خانم کابینارایت که قرار بود همراه سفیر کبیر مدبتهران بیاید بعلت کسالت در اروپا ماند خانم نانسی کوك عصر امروز در جمعیت راه نو حضور یافته و باعده ای از بانوان که بدعوت خانم دولتشاهی در آنجا جمع میشوند آشنا خواهد شد. عصر فردا نیز سفیر کبیر مدامریکا بدعوت خانم صفیه فیروز رئیس شورای زنان در منزل ایشان حضور یافته و برای عده ای از بانوان ایرانی مدهای جدید امریکا را نمایش میدهد.

سفیر کبیر مدامریکا بحضور علیاحضرت ملکه ثریا شرفیاب شده و از کاخهای مرمر و گلستان و موزه ها بازدید میکند مشارالیها صبح امروز در اداره کل هنرهای زیبا حضور یافت و با آقای پهلبد رئیس اداره مزبور را ملاقات کرد.

خانم نانسی کوك تابیستم فروردین در تهران خواهد ماند و یك دست لباس مد جدید امریکایی از بانوان برجسته ایرانی هدیه میکند.

خانم نانسی کوك که دارای چهار فرزند میباشد بعلت زیبائی اندام خود از بین نهصد هزار نفر زن امریکائی توسط متخصصین مدوز بیائی اندام بعنوان سفیر کبیر مد انتخاب شده است.

درباره رئیس جدید دانشگاه

بعد از انتصاب آقای دکتر اقبال رئیس دانشگاه تهران بمقام نخست وزیری این سئوال پیش آمد که رئیس جدید دانشگاه چه کسی خواهد بود در محافل فرهنگی و دانشگاهی ابراز علاقه میشد که آقای دکتر اقبال بعد از تصدی مقام نخست وزیری نیز ریاست دانشگاه را بعهده داشته باشند ولی در جلسه اخیر شورای دانشگاه آقای دکتر اقبال ضمن گزارش اقدامات خود در دوره تصدی ریاست دانشگاه از ادامه کار در این مقام معذرت خواست. اکنون شورای عالی دانشگاه باید رئیس جدید دانشگاه را انتخاب کند

رئیس دانشگاه چگونه انتخاب میشود؟

برای انتخاب رئیس دانشگاه شورایعالی دانشگاه تشکیل جلسه میدهد و در این شورا روسای دانشکده ها و دو نفر از استادان هر دانشکده بنمایندگی از طرف استادان دانشکده خود شرکت میکنند .

شورایعالی دانشگاه سه نفر را برای پست ریاست دانشگاه بوزیر فرهنگ پیشنهاد میکند و وزیر فرهنگ اسامی این سه نفر را به پیشگاه شاهنشاه معروض میدارد. اعلیحضرت همایونی از بین این سه نفر یکنفر را به ریاست دانشگاه تعیین مینماید •

نامزدهای ریاست دانشگاه

برای تصدی مقام ریاست دانشگاه در محافل فرهنگی بیشتر اسم آقایان دکتر فرهاد و دکتر صالح و دکتر حسابی برده میشود ولی هنوز بطور قطع نمیتوان در این باره اظهار نظر کرد .در هر حال شورایعالی دانشگاه در جلسه آینده خود سه نفر را برای تصدی ریاست دانشگاه پیشنهاد خواهد کرد.

از ذوات محترم سروران گرامی و دوستان و آشنایان عزیز که بوسیله تلگراف و کارت و نامه ابراز لطف فرموده اند بدین وسیله تشکر و سپاسگذاری کرده اگر بعلت نداشتن نشانی ارسال پاسخ مقدور نگردید پوزش میطلبد امیدوارست که سال جدید برای عموم هم میهنان گرامی سال موفقیت و کامیابی باشد.

آ ـ ۸٦۸ — مصطفی تجدد

عرض تبریك

چون بنابفرمان ذات شاهانه یکی از خدمتگذاران صدیق و وطن پرست (جناب آقای دکتر اقبال) حساسترین مشاغل را بعهده گرفته اند لذا اینجانب اسمعیل مشیری از طرف خود و قاطبه اهالی ایوانکی این انتصاب را بجناب ایشان و ملت نجیب ایران تبریك عرض نموده و امیدوارم بطوریکه در موارد عدیده امتحان شاهدوستی و وطن پرستی و مردم نوازی خود را داده اند این بار هم مانند گذشته ملت ایران را بشاهراه ترقی هدایت فرمایند .

آ ـ ۸٤۹ — اسمعیل مشیری

فعالیت برای تشکیل دو حزب رقیب

بقیه از صفحه اول

اکنون فعالیت و دیدو بازدید برای تشکیل این حزب آغاز شده است• اگرچه این نکته هنوز رسما افشا نشده ولی مسلما یکی از وزرای دولت آقای علاء رهبری این حزب را عهده دار خواهد شد نام این حزب هنوز تعیین نشده است ولی گفته میشود که این حزب طرفدار طبقه زارع و کارگر خواهد بود و برای تقسیم املاك و رفورم کشاورزی کوشش خواهد کرد

خبرنگار ما در پایان گزارش خود اضافه میکند آنچه مسلم است این دو حزب در پارلمان به نسبت بسیار کمی که شاید در حدود ده نفر باشد در اکثریت و اقلیت قرار خواهند گرفت.

علم بمجلس میرود

امروز گفته میشد که ممکنست آقای علم وزیر سابق کشور خود را کاندیدای نمایندگی مجلس یکی از نقاطی که فعلا نماینده ندارد بکند.

خبرنگار ما اطلاع میدهد که موفقیت آقای علم درصورتیکه کاندیدا شود حتمی است و ممکن است آقای علم پس از حضور در مجلس رهبری اقلیت مجلس شورایملی را عهده دار شود.

گریگوری برای ملاقات

بقیه از صفحه اول

تشکیل گردید مطرح و قرار بر این شد که طرحهای پیشنهادی تحت نظر اعضای کمیسیونهای اقتصادی و نظامی مورد بررسی دقیق قرار گرفته و جزئیات آن بعداً بکمیسیون ریجا دز اطلاع داده شود تا تصمیم قطعی درباره نحوه استفاده از کمکهای جدید دولت آمریکا برای اجرای این طرحها اتخاذ گردد.

بقرار اطلاع آقای گریگوری در جلسه نهائی که برای رسیدگی باین طرحها در بغداد تشکیل خواهد شد شرکت خواهد کرد.

مشارالیه مدت چند روز در بغداد خواهد بود و در این مدت مذاکرات نهائی درباره طرحهای پیشنهادی دولت ایران با میسون ریچاردز بعمل خواهد آورد.

بطوریکه پاره ای از محافل مطلع اظهار داشته اند این طرحها شامل تامین اعتبار برای تکمیل فرودگاههای بزرك بین المللی در ایران که اقدام بساختمان آنها شده و همچنین تکمیل شبکه راه آهن ایران و اتصال آن بمرزهای ترکیه و پاکستان و بعضی طرحهای دیگر میباشد.

رئیس اداره مالیات بر درآمد پیشه وران

آقای احمد افراسیابی رئیس سابق اداره آمار و اطلاعات [illegible] ریاست اداره مالیات پیشه وران تهران تعیین و منصوب شد

بارندگی شدید در شمال و جنوب و شرق کشور

۲۴ ساعت است که مداوما در بندرعباس باران می بارد

در همدان نزول برف و باران شب و روز ادامه دارد

بارندگی و نزول برف و سرما در مناطق شمالی و غربی ایران همچنان ادامه دارد.

سخنگوی وزارت راه بخبرنگار ما گفت :

براثر نزول باران شدید خسارات زیادی به راههای کردستان وارد آمده است•

در کرمان نیز بارندگی شدیدی شده و در نتیجه راه کرمان ـ دارزین ـ جیرفت بسته شده و احتمال دارد ظرف امروز و فردا باز شود.

عبور و مرور از کلیه راههای کردستان انجام میشود

گدار خانه سرخ نیز بسته شده است و وسائل لازم برای باز کردن گدار مزبور بآنجا فرستاده شد

از کرج اطلاع میرسد که از ساعت ٤ بعدازظهر روز چهار شنبه نزول برف شدیدی شروع شده و در حدود ٤۰ سانتیمتر برف روی زمین نشست

در قصرقند نیز از ظهر روز چهار شنبه باران شدیدی توأم با تگرك نازل شده و در سراوان مدت هشت ساعت پی در پی باران آمده است.

در اهر نیز برف شدیدی نازل گردیده است.

در بندرعباس مدت بیست و چهار ساعت مداوم باران آمده و در اسفر این دوازده ساعت پی در پی برف نازل شده است•

در قوچان از ساعت پنج بامداد دیروز باران همراه با برف شدید آغاز شده و تا ساعت یازده ادامه داشت•

فعلا هوا سرد و آماده بارندگی است.

در مریوان مدت یکهفته بارندگی و در بجنورد چهار ساعت باران آمده است •

در همدان مدت سه روز است که بارندگی روز و شب ادامه دارد و گاهی اوقات برف و باران همراه میبارد.

از نائین اطلاع میرسد که طی دو روز گذشته در حوزه و دهات تابعه بارندگی شدیدی شده و در نتیجه سیلهای بزرگی جریان یافته است.

خبرنگار ما از اصفهان اطلاع میدهد از غروب دیروز باران شدیدی در شهر باریده و از نصف شب تا صبح امروز برف میبارد و فعلا هم هوا ابر و مستعد بارندگی است. در دهات اطراف اصفهان نیز بارندگی های شدیدی شده است.

از کاشان اطلاع میرسد که بر اثر بارندگی شدیدی که طرف ٤۸ ساعت اخیر باریده است هوای کاشان بشدت سرد شده و بارندگی تا این ساعت ادامه دارد. در اغلب قراء کوهپایه نیز برف سنگینی نازل گردیده است.

فرمانده دانشگاه نظامی

بفرمان اعلیحضرت همایونی از تاریخ امروز شنبه هفدهم فروردین ماه تیمسار سرتیپ امیر قلی ضرغام بفرماندهی دانشگاه نظامی منصوب و مشغول کار شد•

چارلی چاپلین

در فیلم

عصر جدید

بزودی در

مولن روژ

آ ـ ۸۷٤ «کانون ملوطی»

معاون عملیات نیروی دریائی آمریکا

روز دوشنبه بهمراه هیئتی بتهران وارد خواهد شد

دریادار فراست معاون عملیات نیروی دریائی امریکا باتفاق ناخدا پاکارد و سرهنگ دریائی وودفین و هال گیلد مشاور کشوری روز دوشنبه وارد تهران خواهند شد و تا ۲۲ فروردین ماه مهمان وابسته نیروی دریائی سفارت کبرای امریکا خواهد بود .

قرار است دریادار فراست در ساعت ۱۱ بامداد روز دوشنبه وارد تهران بشود و پس از امضای دفتر مخصوص اعلیحضرت شاهنشاه بملاقات فرانسیس استیونس کاردار سفارت امریکا برود .

دریادار فراست ضمنا با هیئت مستشاران نظامی امریکا و مقامات عالیرتبه ایران منجمله تیمسار سپهبد عبدالله هدایت رئیس کل ستاد ارتش و تیمسار سرلشکر احمد دوئوق وزیر جنگ و تیمسار دریادار حبیب الله شاهین رئیس ستاد نیروی دریائی شاهنشاهی ملاقات نمایند .

دریادار فراست در سراسر جهان مسافرت کرده و با واحدهای دریائی امریکا در کشورهای مختلف ملاقات و مذاکره میکند .

دریادار فراست بامداد روز ۲۲ فروردین از تهران بصوب کراچی عزیمت خواهد کرد .

برای تغییر وضع واگنهای خواب و رستوران یك متخصص آلمانی وارد تهران شد

امروز از راه آهن دولتی ایران اطلاع حاصل شد که آقای «ویلهلم هولر» کارشناس و متخصص واگنهای خواب و رستوران راه آهن وارد ایران شده است• آقای ویلهلم که از طرف «شرکت واگنهای خواب و رستوران» آلمان بایران فرستاده شده است، مدت دو ماه در استخدام راه آهن دولتی ایران خواهد بود•

وی طرف این دو ماه مطالعاتی برای تغییر و بهبود وضع واگنهای خواب و رستوران بعمل خواهد آورد و نتیجه مطالعات خود را طی پیشنهاداتی تسلیم راه آهن خواهد کرد.

آگهی استخدام

اداره مرکزی شرکتهای عامل نفت در تهران به چند نفر تندنویس زبان انگلیسی که ماشین نویسی انگلیسی کاملا آشنائی داشته باشند نیازمند است داوطلبان به اداره کل استخدام شرکت ملی نفت ایران واقع در چهارراه خیابانهای شاه و دانشگاه مراجعه نمایند.

اداره کل استخدام

۱ ـ ۳ — ۸۰۸ ـ ۱

شماره اول این مجله زیبا و خواندنی را همه پسندیدند

ولی

شماره دوم

از شماره اول هم بهتر است

در ۳۲ صفحه بهای ۵ ریال با چند جایزه بزرگ از قبیل چرخ خیاطی و رادیو و چراغ خوراکپزی و توری

صبح دوشنبه منتشر می شود

اطلاعات بانوان

از فردا شب در تاتر تهران

بعد از ۲۱۰ جلسه اجرای نمایشنامه موفقیت آمیز «بر و بم آمریکا»

مجلل ترین نمایشنامه تاریخی سال ۱۳۳٦ بنام

حسن یا گدایان بغداد

اثر نویسنده معروف: جیمز الردی فله کر

نمایشنامه ای که بیش از چهل نفر از بهترین هنرپیشگان ایران در آن شرکت دارند

بانوان عاصمی، مهرزاد، پرحیده و تهمینه و آقایان سارنك، وحدت، صفا

و تابش و فقط چند نفر از هنرپیشگان این نمایشنامه هستند

ناصر ملك مطیعی هنرپیشه معروف سینما در این نمایشنامه شرکت دارد

بیش از یکصد و پنجاه هزار ریال صرف تهیه لباس هنرپیشگان این نمایشنامه شده است

حسن یا گدایان بغداد دوام دارد رقص ماهرویان بین المللی

از روز یکشنبه ۱۸ فروردین ماه جاری

آ ـ ۸٦٦