سال سی و دوم ـ شماره ۹۴۶۸ | سه‌شنبه بیست و هشتم آبان ماه ۱۳۳۶ | تکشماره دو ریال و نیم

اطلاعات

جریان روز

اطفال ما

برای حفظ جان محصلین همکاری نزدیکی بین وزارت فرهنگ و اولیای اطفال و مقامات انتظامی بوجود آمده است و برای همکاری و مشورت اجتماعی نیز ترتیب داده‌اند. اکنون در طهران هشتاد هزار اتومبیل وجود دارد و هر هفته هم یکصد و پنجاه اتومبیل تازه وارد میدان می‌شود.

از آنطرف سال بسال بر تعداد محصلین و مدارس نوبنیاد افزوده میشود

این پیشرفت و افزایش تصاعدی اتومبیل و محصل خطر بزرگی ایجاد کرده است و در وضع فعلی برای حفظ

بقیه درصفحه دوم ستون اول

تشخیص واقعیت

پس از عکس العمل شدید در روزهای اول، محیط سیاسی فرانسه در برابر مسئله ارسال اسلحه غرب بتونس، خونسردی بیشتری از خود نشان میدهد با آنکه هنوز در مجلس و مطبوعات فرانسه بتصمیم آمریکا و انگلستان حمله میکنند، مقامات رسمی فرانسوی بنظر میرسد که منطق اقدام متحدین خود را دانسته‌اند و به ضرورتی که در برابر آمریکا و انگلستان وجود داشته پی برده‌اند.

پینو، وزیر خارجه فرانسه که برای مذاکره با دالس بآمریکا عزیمت کرده است ضمن اظهارات خود در فرودگاه دونکته

بقیه درصفحه دوم ستون دوم

قبل از دستور درباره سیل، روز مولانا، بحرین، گزارش ابتهاج صحبت شد

خرازی و مشایخی گفتند:

سیل تهران را تهدید میکند

بهبهانی از جریان جلسه خصوصی اخیر انتقاد کرد و گفت:

باید مطالب مملکتی بگوش مردم برسد

تاسیس سازمان بنادر بتصویب رسیده و لایحه‌ای درمورد استخدام کارمند فنی بمجلس داده شد

مصر و سوریه دولت واحدی تشکیل میدهند

۲۰ صفحه

پارلمانهای مصر و سوریه تشکیل فدراسیون را تصویب کردند ـ دعوت پارلمان مصر از کشورهای عرب بالحاق به فدراسیون

امروز مجلس فرانسه به کابینه گایار رای اعتماد میدهد ـ وزیر خارجه فرانسه برای مذاکره درباره تونس بامریکا رفت

اوضاع اردن همچنان آرام است ـ از شدت حملات تبلیغاتی قاهره کاسته شده

(مشروح اخبار جهان را در صفحات ۳ و ۴ و ۱۴ مطالعه فرمائید)

یک موتور هواپیمای حامل هیئت وزیران از کار افتاد

هواپیما از حوالی اصفهان مجبور بباز گشت شد و نخست وزیر و وزیران با هواپیمای دیگری عازم بلوچستان شدند

امروز در اثر حادثه‌ایکه برای هواپیمای حامل آقای نخست وزیر و وزیران اتفاق افتاد هواپیما ناچار شد از حوالی اصفهان بتهران مراجعت نماید.

خبرنگار ما پس از ورود هواپیمای حامل نخست وزیر و وزیران بلافاصله در فرودگاه حضور یافت و اطلاعاتی درباره حادثه هواپیما بدست آورد که ذیلا از نظر خوانندگان محترم میگذرد

موتور از کار افتاد

مقارن ساعت هفت و نیم بامداد امروز آقایان دکتر اقبال نخست وزیر با آقایان دکتر اردلان وزیر امور خارجه مهندس اشراقی وزیر پست و تلگراف، دکتر مهران وزیر فرهنگ، دکتر جلالی وزیر کشور؛ تیمسار سرلشکر انصاری وزیر راه؛ تیمسار سرتیپ اخوی وزیر کشاورزی، تیمسار سرتیپ ضرغام وزیر گمرکات؛ سرلشکر زاهدی معاون وزارت جنگ مهندس شریف امامی وزیر صنایع، آقاخان بختیار وزیر کار، مجلسی کفیل وزارت دادگستری، هدایت قائم مقام مدیر عامل سازمان برنامه مهندس طالقانی وزیر کشاورزی و آقایان مهندس عبدالله والا مدیر مجله تهران مصور؛ عباس شاهنده مدیر روزنامه فرمان و چند نفر فیلمبردار با هواپیمای دوموتوره شرکت کال ام که در اجاره کنسرسیوم میباشد برای سرکشی به استان بلوچستان عازم زاهدان گردیدند. از طرف شرکت هواپیمائی ایران یک کمک خلبان ایرانی که بوضع جوی در بلوچستان آشنا میباشد نیز همراه هواپیما فرستاده شده پرواز هواپیما مقارن ساعت هفت و نیم صورت گرفت ولی درست ۵۰ دقیقه پس از پرواز ناگهان تکان شدیدی سرنشینان هواپیما را نگران ساخت. چند ثانیه بعد به سرنشینان هواپیما اطلاع داده شد که

بقیه درصفحه هفدهم

نخست وزیر و وزرای گمرکات، کشاورزی، پست و تلگراف چند لحظه قبل از عزیمت بزاهدان

مجلس شورای ملی

جلسه علنی مجلس شورا بعلی ساعت سه و چهل و پنج دقیقه بامداد امروز بریاست آقای عماد تربتی «نایب رئیس» تشکیل شد.

تهران در خطر سیل

پس از انجام امور داخلی نطق قبل از دستور آغاز گردید. آقای خرازی گفت در روز بارندگی شدید و عظیمی در تهران و سایر شهرستانها شد، این بارندگی چند بار دیگر هم در همین ماه سابقه پیدا کرده است، این بارندگی خانه‌های جنوب

بقیه درصفحه هفدهم

شهرری در معرض خطر سیل

دیروز بعضی از منازل شهرری مملو از آب شد و ۷ خانه ویران گردید

دو کامیون سرباز بکمک اهالی شتافت و جمعی از مردم خانه‌های خود را تخلیه کردند

جریان کامل سیلابهائی که در اطراف تهران و حومه جاری گردید ـ عبور و مرور وسائط نقلیه در جاده تهران ـ رشت قطع گردید

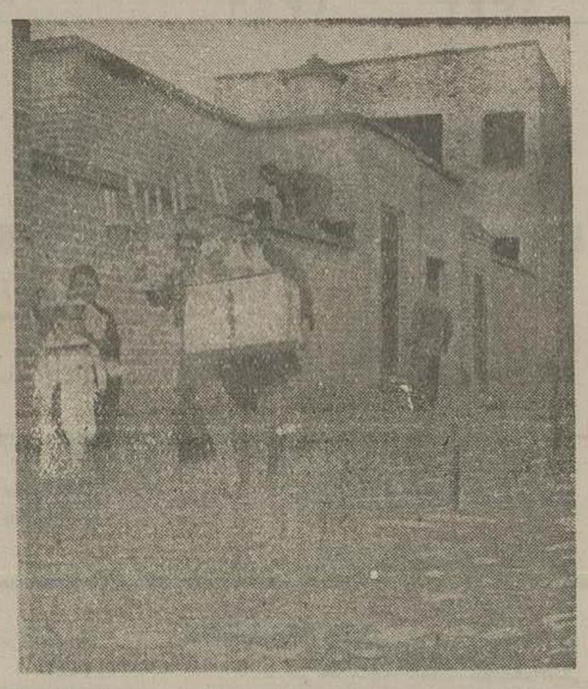

شمعدانهائیکه از یک مجلس عقد کنان درمیان سیلاب بمحل دیگر منتقل شد

چنانکه دیروز باطلاع خوانندگان محترم رسید، بارندگی دیروز در تهران و حومه سیلابهائی جاری کرد و خساراتی وارد نمود و شدت جریان آب در شهرری بحدی بوده که جهت کمک باهالی قوای امدادی بشهرری اعزام گردید تا ضمن باز کردن خیابانها و معابر از هر گونه خطر احتمالی جلوگیری کنند.

خبرنگار ما که دیروز از نزدیک شاهد وضع شهرری بود گزارش میدهد: از صبح دیروز بدنبال بارندگی شدیدی که از چند ساعت قبل شروع شده بود سیلابهائی در شهرری جاری شد که پس از پیوستن به نهرها شکل سیل کوچکی بخود گرفت و اگر بارندگی چند ساعت دیگر ادامه پیدا میکرد، این شهر مذهبی را مورد تهدید قرار میداد.

دو کامیون کمک

بمحض جاری شدن سیلابها در محلات مختلف شهرری، مأمورین شهرداری و کلانتری، رفتگرها بکمک اهالی شتافتند و برای باز کردن خیابانها و رفع خطر

بقیه درصفحه هیجدهم

۲ سپهبد و ۲ سرلشکر و ۳ سرتیپ

جزو ۳۱۱ نفر از امراء و افسران ارتش میباشند که بازنشسته میشوند

سپهبد زاهدی و سپهبد یزدان پناه جزء بازنشستگان خواهند بود

بطوریکه امروز خبرنگار ما اطلاع حاصل کرد از اول آذر ماه سال ۱۳۳۶ حکم بازنشستگی ۳۱۱ نفر از امراء و افسران که طبق قانون جدید استخدام نیروی لشکری سن بازنشستگی رسیده‌اند صادر و قریبا ابلاغ خواهد شد

متن فرمان

بفرمان مطاع شاهانه ۷ نفر تیمساران زبر پس از انجام خدمات برجسته و درخشان خود در ارتش شاهنشاهی طبق ماده ۶۹ قانون استخدام نیروهای مسلح شاهنشاهی اینک که بسن و مدت خدمت مقرره رسیده‌اند بآخرین مرحله پر افتخار سربازی (بازنشستگی) نائل میشوند

سپهبدها

از سپهبدهای ارتش دو نفر تیمسار

بقیه درصفحه بیستم

اولین عکس از پشقاب پرنده

جلب توجه عمیق و دقیق دانشمندان به مسئله «پشقاب پرنده»

یک عکاس اسپانیائی بطور غیرمنتظره توانسته است چند عکسی از پشقاب پرنده بردارد

مادرید ـ خبرگزاری فرانسه ـ بدنبال حادثه‌ئی که هفته گذشته در پرتقال برای یک اسکادران هواپیمائی پرتقالی رویداد و یک پشقاب پرنده آن هارا تعقیب کرد هیاهوئی برپا نمود امروز روزنامه «انفورماسیون» چاپ مادرید سه عکس مختلف از یک پشقاب پرنده چاپ کرده است.

این عکسها که روز شنبه بوسیله

بقیه درصفحه هیجدهم

تصمیمات جلسه شورای عالی اقتصاد درحضور ملوکانه

آخرین پیشنهاد های کمپانی های خارجی درباره سدلار

از طرف سازمان آب تهران تا یکماه دیگر تسلیم شورای عالی اقتصاد میشود

طرح مسائل مربوط ببرق سراسر ایران ـ بیمه های خارجی ـ کارتر چای و بانک اعتبارات صنعتی در جلسه شورا

عصر دیروز شورایعالی اقتصاد در پیشگاه ملوکانه با حضور نخست وزیر و شرکت اعضای شورا تشکیل گردید و طی آن موضوعات بیمه، برای شرکت واحد برق ایران و بانک اعتبارات صنعتی و سدلار مورد رسیدگی قرار گرفت

سدلار

بقرار اطلاع در این جلسه مقرر گردید سازمان آب تهران پیشنهادهائی را که از کمپانی های خارجی برای احداث سدلار دریافت داشته است با ضمام آخرین پیشنهاد های دریافتی برای رسیدگی تا یکماه دیگر تسلیم شورا بنماید تا تصمیم لازم در مورد بهترین و مناسب ترین پیشنهاد گرفته شود

برق ایران

طرح شرکت واحد برق ایران مجددا در این جلسه مورد رسیدگی قرار گرفت و برای بررسی و مطالعات بیشتر بدبیرخانه شورا ارجاع گردید

بقیه درصفحه بیستم

تصویب طرح لوله کشی نفت تهران ـ رشت

هزینه این طرح سه میلیون لیره است و یکسال عملیات لوله کشی بطول میانجامد

با این خط لوله سالیانه دویست هزار تن مواد مختلف نفتی بشمال فرستاده میشود

طرح لوله کشی نفت تهران ـ رشت که مدتها تحت مطالعه هیئت مدیره شرکت ملی نفت و مشاورین فنی بود بتصویب رسید و گزارش نهائی آن در جلسه دیروز عصر شورایعالی نفت مطرح و مورد موافقت شورایعالی قرار گرفت.

سخنگوی شرکت ملی نفت امروز اظهار داشت «در جلسه دیروز عصر شورایعالی نفت موضوع ساختمان لوله برای انتقال فرآورده‌های نفتی از تهران به رشت که در جلسات قبل به تفصیل مورد مطالعه و رسیدگی قرار گرفته بود پس از بررسی‌های بیشتر علی الاصول مورد موافقت قرار گرفت.

خبرنگار ما برای کسب اطلاعات بیشتر پیرامون جزئیات این طرح با یک منبع موثق و فنی تماس گرفت و مطالب زیر را بدست آورد.

طول لوله نفت تهران ـ رشت ۳۰۶ کیلومتر خواهد بود با این لوله میتوان سالیانه دویست هزار تن انواع مختلف مواد نفتی باستانهای شمالی کشور (گیلان و مازندران) رسانید و در صورت احتیاج میتوان بر این میزان افزود هزینه اجرای این طرح سه میلیون لیره است که از محل بودجه شرکت ملی نفت تامین می‌گردد. برای رساندن نفت دو تلمبه خانه یکی در تهران و دیگری در حوالی قزوین تاسیس میگردد. اجرای این طرح یکسال بطول خواهد انجامید و کمپانی انگلیسی کاستین جان بروان اجرای آنرا بعهده خواهد داشت. کمپانی فوق که یک کمپانی انگلیسی است و تجربیات زیاد در اجرای این قبیل پروژه‌ها دارد، لوله کشی نفت اهواز ـ زنا را انجام داده است با بهره برداری از این خط لوله میزان قابل توجهی از زیانی که اینک از راه توزیع مواد نفتی متوجه شرکت ملی نفت ایران میگردد کاسته میشود.

این سومین طرح لوله کشی است که برای جلوگیری از زیان توزیع مواد نفتی در داخله کشور بمرحله اجرا درمیآید پروژه اول لوله کشی سراسری اهواز ـ تهران و طرح دوم لوله کشی زنا ـ اصفهان بود که هم اکنون قسمت زیادی از آن بوسیله کمپانی فرانسوی آنتریوز انجام گرفته است.

بقرار اطلاع شرکت ملی نفت در نظر دارد طرح دیگری را برای لوله کشی تا استان آذربایجان اجرا نماید

چهار راه زیر زمینی اسلامبول

ماکت این راهرو که مخصوص عبور وسائط نقلیه است آماده شده و ساختمان آن بزودی آغاز میگردد

امروز اطلاع حاصل شد که ماکت راهروی زیرزمینی چهار راه صمصام (اسلامبول) جهت عبور وسائط نقلیه از طرف مهندسین شهرداری تهران آماده شده است

قرار است پس از تامین اعتبار لازم احداث این راهرو شروع گردد.

راهروی مزبور شکل خیابان زیرزمینی خواهد بود که وسائط نقلیه از آن عبور می کنند

عابرین پیاده حق ندارند از راهروی مزبور عبور نمایند.

مشخصات راهرو

چهارراه زیرزمینی «اسلامبول» عینا نظیر چهارراه بالای آن (چهارراه فعلی اسلامبول) بوده و مقررات عبور و مرور همین ترتیب فعلی در آن اجرا می‌شود یعنی اتومبیلهائی که در جهت شمالی و جنوبی حرکت میکنند و از فردوسی پائین بفردوسی بالا یا بالعکس رفت و آمد مینمایند و یا میخواهند بطرف است پیچند میتوانند از چهارراه زیرزمینی عبور کنند همچنین اتومبیلهائی که در جهت شرقی و غربی رفت و آمد میکنند میخواهند بطرف راست یعنی از اسلامبول بفردوسی بالا و از نادری بفردوسی پائین بپیچند میتوانند از چهارراه زیرزمینی عبور نمایند ولی اتومبیلهائی که از طرف شرق و غرب بچهارراه میرسند و میخواهند مسیر خود را بطور مستقیم ادامه دهند یعنی از اسلامبول به نادری یا بالعکس رفت و آمد کنند باید از وارد شدن به راهروی زیرزمینی خودداری کرده و از بالا عبور نمایند باین ترتیب اتومبیلها در چهارراه زیرزمینی با یکدیگر تقاطع نخواهند کرد و خطر برخورد آنها باهم وجود نخواهد داشت.

البته چنانکه گفته شد اتومبیلها از بالا نیز عبور میکنند و فایده چهار راه زیرزمینی اینست که از کثرت عبور و مرور وسائط نقلیه در چهارراه فعلی که مشکل بزرگی ایجاد کرده کاسته میشود و اتومبیلها در هیچیک از چهارراه‌های بالا و پائین توقف نخواهند داشت و براه خود ادامه خواهند داد.

دهانه چهارراه زیرزمینی در خیابان های اسلامبول ـ فردوسی پائین فردوسی بالا و نادری از ۱۵۰ متر مانده بچهارراه شروع میشود و بطرف پائین شیب میگیرد

اتوبوس مجانی برای دانش آموزان ساکن تهران پارس

نظر باینکه ساختمان دبستان نوبنیاد در تهران پارس (که از دهش خیرخواهانه آقای ارباب رستم کیومیباشد) برای امسال تکمیل نخواهد بود لذا ترتیبی داده شده است تا کلیه دانش آموزان ساکن تهران پارس بتوانند با در دست داشتن کارتهای مخصوص برای رفت و آمد بمدارس مجانا از اتوبوسهای تهران پارس استفاده نمایند. از دانش آموزان ذیعلاقه خواهشمند است دو قطعه عکس و نام و مشخصات خود را هرچه زودتر بدفتر این سازمان بفرستند تا کارت مخصوص صادر و بایشان داده شود ۱ـ۲ آ ـ ۱۸۴۲۹

تهران پارس

از دارندگان کامیون‌های دیزل ده چرخ دعوت می‌شود که جهت تماشای موتور دیزل هنشل بقدرت ۱۸۰ اسب که تازه وارد شده بفروشگاه هنشل واقع در خیابان اکباتان مراجعه فرمایند

آ ـ ۲۶۵۳۸ «کانون طوطی»

از روز پنجشنبه سی ام آبانماه

یک شب نشینی عجیب و باشکوه در جهنم

در این شب نشینی شما با شخصیت‌های برجسته تاریخ روبرو میشوید

لباس آزاد است

در سه سینمای درجه اول ایران ـ متروپل ـ پلازا

آ ـ ۲۶۵۴۰ «کانون طوطی»

شیر غلیظ عسلی نستله

CONDENSED MILK
MILKMAID BRAND
SWEETENED
NESTLE'S PRODUCT

در ۵۹ کشور جهان مصرف میشود

بزودی یک قوطی نمونه مجانی برابر ۴۰۰ گرم شیر تازه با قند بخوانندگان تقدیم میشود آ ـ ۲۶۴۲۸ ۲ـ۷

توجه فرمائید

شماره تلفن دفتر وکالت آقای مهدی امیرسرداری وکیل پایه یک دادگستری و مشاور حقوقی واقع در خیابان شاهرضا ساختمان قندهاری آپارتمان ۱۴ بنام تصمیم شرکت تلفن از ۶۹۳۲۷، ۳۳۵۳۷ تغییر یافته است

مدیر دفتر محمود ـ کاسبی

آ ـ ۱۸۴۳۳ ۱ـ۲

شماره تلفن دفتر ابوالقاسم تفضلی وکیل دادگستری ۶۹۶۳۴ شده است آ ـ ۲۶۵۰۲

عملیات حفاری در ناحیه البرز قم

سخنگوی شرکت ملی نفت امروز گفت عملیات حفاری در ناحیه البرز قم ادامه دارد. چاه شماره ۶ تا صبح امروز بعمق ۳۲۹۷ متر رسیده و مرتبا از طبقات نمونه گیری میشود و نمونه‌ها مورد مطالعه زمین شناسی قرار میگیرد.

چاه شماره ۷ بعمق ۷۶۸ متر رسیده و اولین نمونه از طبقات مربوطه گرفته شده.

ضمنا عملیات مقدماتی برای تعیین محل قطعی چاه شماره ۸ در جریان است. تهیه مقدمات برای حفر چاه بهره برداری جدیدی در ناحیه نفت شاه بپایان رسیده و امیدواریم حفاری بزودی در آن ناحیه شروع شود.

در طی یک ماه از تاریخ نهم مهر تا ۹ آبان ماه جاری شرکت ملی نفت ایران از ناحیه نفت شاه مقدار ۲۵۰۱۷ متر مکعب نفت خام و ۲۸۵۶۰۰۰ متر مکعب گاز بهره برداری کرده است

اطفال ما

بقیه ازصفحه اول

جان‌اطفال‌دوراه‌حل بیشتروجود ندارد که‌بدون شك‌فقط ازمجموع‌همکاری این سه‌قدرت یعنی اولیای اطفال و اولیای‌فرهنك‌ومقامات انتظامی‌میتوان امیدواربود که‌این‌دوراه‌حل‌سامان‌برسد راه‌حل‌اول تشدید مراقبت اولیای اطفال‌وراهنمائی و کمك‌های مقامات فرهنگی‌است‌مدارس‌میتوانندباتشکیل مجامع کوچکی خود سازمانی، رای عبورومرور‌اطفال‌ودانش‌آموزان‌بوجود آورند.

درسرچهارراهها ودرمعابرپرجمعیت ازخودمدارس‌افرادی عبورومروردانش آموزان‌رامراقبت‌نمایند؛اولیای‌محصلین بایددرحفظ‌وحراست‌اطفال‌خود کوشیده ومرتب خطرتصادم را بآنها گوشزد نمایندامارا‌ه‌حل‌دوم بعهده‌مقامات‌انتظامی است. وظیفه‌مقامات‌انتظامی‌وراهنمائی دراینمورد مهمتراست.

اداره راهنمائی ورانندگی باید درصورت‌امکان بوسیله‌نشریه‌باسخنرانی رانندگان‌مخصوصا رانندگان‌تاکسی را متوجه‌اهمیت‌مسئله‌نماید ازطرفی چهارراههائی که نزدیك‌مدارس واقع است وهمچنین‌معابری‌را که‌محل‌رفت وآمدمحصلین‌میباشد،بشدت‌مراقبت‌نماید ودرمواقع عبورومرورمحصلین‌مامورین بیشتری‌درخط‌سیر آنهابگمارد وهمچنین ممکن‌است حدنصاب سرعت‌رادرصبح وظهروعصر که‌موقع رفت‌وآمدمحصلین است برای‌اتومبیل‌هاکاهش‌دهد و یا حدنصاب‌سرعت‌رادرقسمتهای‌پرجمعیت چهارراههائی که‌مخصوصانزدیك‌مدارس واقع‌اندرحداقل‌ممکن‌تعیین کند. در هرحال این‌مشکلی‌است که‌بعقیده‌ماجز باهمکاری‌شهربانی واولیای‌اطفال‌واولیای فرهنك وهمچنین‌الزام‌رانندگان‌بحفظ اصول‌رانندگی امکان‌ندارد. وبنظرما اگراصل‌مجازات‌درموردتخطی‌ازاصول مقرره‌اعمال‌شود میتوان‌بتأمین‌آرامش ونظم‌درامررانندگی امیدوار بود باید قوانین‌ومقررات‌را بشدت وبا بیغرضی کامل‌اعمال‌کرد . نظمی که‌اکنون‌در خیابان‌فردوسی‌برقرارشده‌است‌میتواند نمونه‌قرارگیرد. غرض‌اینست که‌میتوان نظم‌رابرقرار کرد وبکسی‌هم صدمه‌و آزادنرساند. همین‌نظم‌اگردررفت‌وآمد معابرپرجمعیت وچهارراههای دیگر اعمال شودو مخصوصا درمعابرنزدیك مدارس انجام‌گیردبطورقطع نگرانی دائم‌اولیای‌اطفال‌وهمچنین خطرتصادم راازبین‌خواهدبرد.مقصوداینست که‌از الان‌بایدفکر آینده‌را کرد.مدارس‌و شاگردان‌مدارس سال‌بسال‌روبافزایش میروند وتعداداتومبیل‌هانیز همینطور بنابراین‌اگرازآلان کـه‌فرصت‌هست نقشه‌وطرحی‌تنظیم‌واجرانشوددرآنوقت حل‌مشکل‌بمراتب دشوارتر میشود دو کلمه‌هم دراین‌مورد بااولیای فرهنك صحبت کنیم اکنون در فرهنك ما تحولی‌شروع شده‌است ؛ تحول در برنامه‌هاو کوشش‌برای ایجاد ظرفیت بیشترجهت‌قبول‌عده‌زیادتری محصل. امابموازات این‌اقدامات باید درروش قدیمی‌تدریس ، دربرنامه‌ها، درروابط بین‌شاگردومعلم‌و شاگرد ومدرسه‌نیز تحولی‌انجام‌گیرد.تنهاکافی‌نیست که کتب‌درسی‌محصلین عوض‌شودومطالب آن‌تغییر یابد بلکه‌معلم‌و مدرس نیز باید خود را با اصول تازه آموزش وپرورش تطبیق دهدو در واقع باید نظم کهنه آموزش وپرورش را ازبین‌برد ولی نظم‌نوئی جایگزین آن کرد . روحیهٔ‌اطفال رابایدد‌ر مدرسه تقویت کرد . شعورومبادی اجتماعی رادرآنها پرورش‌داد ، نشاط‌وحرکت‌و تربیت‌جسم‌وروح رادرآنهابرانگیخت. ودرحقیقت‌بجای‌روی‌ترش و تحکم و ایجادترس ورعب بقول شاعر زمزمه محبتی درمدرسه بوجودآورد .

تقویت‌روحیه اطفال تاثیر فوق‌العاده‌ای در آینـده آنها دارد. مقصود ما اینست که همانطور که برای حفظ جان‌اطفال ومحصلین،مقامات مربوطه جمع‌میشوند ومشورت‌میکنند ؛برای حفظ روح آنهانیز باید قیام کنند و مجامع‌و کنفرانسهائی ترتیب‌بدهندو نتایج‌بحث‌ومذاکره‌راصورت بخشنامه لازم‌الاجرا بمدارس‌ابلاغ کنند .

منظر ماحفظ ونقوت‌روح‌اطفال‌دست کمی‌ازحفظ جان آنها ندارد

فردی که‌ازمدارس‌ماباین‌برنامه‌های گیج کننده‌خسته‌و کوفته‌بدون آشنائی باجتماع و مبادی آن خارج میشود ناسفانه‌وجودش‌هیچ‌نفعی برای‌جامعه‌ندارد جان‌اطفال باید از این‌نظرحفظ شود که‌آنهاسرمایه‌های‌عظیم آینده‌اند اما حفظ این سرمایه‌ها اگرازنظر کمیت باشدفایده‌ای‌ندارد بلکه‌کیفیت آنهاو اینکه‌آنها بایدبرای کشور افرادی‌کا آمد ،مطلع و با اراده تربیت شوند اهمیت دارد.

تشخیص واقعیت

بقیه ازصفحه اول

رانذکرداده که‌نشانه تشخیص صحیح موقعیت است. پینویاد آورشده کـه تضمینات‌کافی‌باید بفرانسه‌داده شود که سلاحهای آمریکائی‌وانگلیسی‌دراختیار ملیون الجزایر قرارنخواهد گرفت‌وی برای‌تامین‌این‌منظورپیشنهاد کرده‌است که‌سلاحهای تحویلی‌تعداد سربازان تونسی‌باشد، تادقیقاتوان آنرا کنترل کرد. طبیعی‌است که‌این‌پیشنهادزیاد عملی‌نخواهدبودوتونس‌باهر نوع کنترلی درنیروهای‌مسلح‌خود مخالفت خواهد کرد.

ولی‌خود اشاره باین‌نکته حاکی از اینست که فرانسویها ازلحاظ اصولی تحویل‌اسلحه بتونس‌را شناخته‌اند و لزوم‌این‌امررا باوردارند .

نکته دومی که در اظهارات پینو بآن‌اشاره‌شده‌و بسیارپرمعنی‌است‌اظهار نگرانی وزیر خارجه فرانسه ازنقش مصر در این موضوع است . پینوبه خبرنگاران‌اظهارداشته که‌مصر بصورت منبع مهم‌صدور اسلحه‌به‌تونس‌درآمده وازاین امر ابراز ناراحتی کرده‌است .

پیداست که‌اگر انگلستان وامریکا به‌تونس‌اسلحه‌تحویل نمی‌دادند، بورقیبه ناگزیر بودبرغم تمایلات‌سیاسی‌خود، بمصرمتکی‌شود، وفشارنیروهای‌داخلی تونس،مانع‌ازاین‌میشد که‌بورقیبه‌نازهم بتواندبرانتظارحصول موافقت‌نافرانسه بنشیند. یکی ازاستدلالات امریکا و انگلیس دربرابر اعتراضات‌فرانسویها این‌بوده‌است که شوروی‌مترصدفرصت است‌تابه تونس پیشنهادتحویل اسحله دهد.

پینو برای رداین‌استدلال اظهارداشته که ازجانب شوروی بوی اطمینان کافی در این موردبه فرانسه داده شده‌است‌وشورویهاخیال‌تحویل‌اسلحه‌به تونس‌ندارند. ولی‌وزیرخارجه فرانسه ازاین نکته غافل است که فعلا آنچه مورد نظرشورویهاست تشدید وخامت‌روابط دول‌غربی‌است‌واطمینان شوروی‌دراین‌مرحله که‌غرب‌احتیاجات تونس‌رابرآورده هدفی‌بجزآن ندارد که ازقوت‌استدلالات امریکاوانگلیس دربرابـر فرانسه بکاهد وافکارعمومی فرانسویـان رابرضـد متحدین خود برانگیزد.

شورویهـاخوبی ازاهمیت حیاتی و تاریخی این‌روزهای پیش ازتشکیل جلسه‌شورای‌آتلانتیك آگاهندوشاید بهترازسیاری از فرانسویان میدانند که اگرسران‌دول بزرك غربی‌بتوانند دریك محیط مناسب وآرام تشکیل جلسه‌دهند ازلحاظ‌آینده سیاست‌بین المللی ومصالح‌دنیای غرب‌چه‌نتایجی خواهدداشت.

برای‌شوروی بروز اختـلاف‌بین‌سه دولت‌غربی، در این مرحله حیاتی بزرگترین موفقیتها است‌و تبلیغات‌و دیپلماسی شوروی‌نهایت کوشش‌رابرای بهره‌برداری‌ازاین‌اختلاف‌خواهد کرد.

اطمینانائی که شوروی‌بوزارتخارجه فرانسه داده‌است ، جـزئی از نقشهٔ شوروی‌است‌ونبایدبیش‌ازاین واقعیتی برای‌آن‌قائل‌شد.

فرانسه اکنون‌درمرحله حساسی‌از تاریخ‌خودقراردارد. درآستانه اجرای «پیمانهای اروپائی» فرانسه برسریك دوراهی‌است: یاهمکاری‌کامل‌وصمیمانه باغرب ویاجدائی و انزوائی که هم برای‌فرانسه‌وهم برای‌غرب‌خطرناك و مخرب‌خواهد بود.

موقعیت دشوار فرانسه‌را همه‌کس میتواند احساس کند . فرانسویهاقادر نیستند ازباقیمانده امپراتوری‌خودودست بردارند ومنابع‌صحرا چه‌برای آنها وچه‌برای سایر کشورهـای اروپای غربی اهمیت حیاتی‌دارد .ولی‌برای مقابله باچنین موقعیت دشواری‌رویه زکنون فرانسه بهیچ‌وجه کافی نبوده است .

فرانسویها نتوانسته‌اند درشمال‌افریقا ازسیاستی‌پیروی کنند که‌چه درآن منطقه وچه‌درسایر مناطق ایجاداحترام کند. نقض‌عهدولغویك‌طرفه‌قراردادها تحت‌هرشرایطی از نظر حیثیت‌ومنافع یك کشور مخرب‌است .درهمین‌مورد تونس ،فرانسویها بایشت‌پازدن‌بتعهدات خود،شخصی‌رارنجانده‌اند که‌آخرین امیدواری‌فرانسه درشمال‌افریقامحسوب میشود .

اگر برای همکاری فرانسه و شمال افریقا آینده ای متصور باشد بدون تشریك‌مساعی‌وحسن‌نیت‌بورقیبه‌ممکن نخواهدبود .وتازه باهمه این‌اشکالات برغم تمایل فرانسه تونس موفق‌شده است اسلحه‌مورد‌نظررا بدست‌آورد.

برای‌ملتی که فاقدقدرت کافی‌است ملایمت‌و مدارالزوم حیاتی‌دارد

خانواده های محترم تهران

توجه فرمائید

مثل همیشه برای تهیه مایحتاج پوشاکی زمستانی خود واطفالتان بفروشگاههای جنرال مد رجوع کنید

خیابان‌سعدی ولاله‌زارکوچه برلن

ساعات کار صبح از ۸ونیم‌تا۱۲ ونیم بعدازظهراز ۳ونیم تا۸

توجه کنید: فروشگاه جمعه ها ازاول آذرار ۸ ونیم صبح تا نیم بعداز ظهر باز است

آ_۲۶۴۷۸ (۱) «کانون طوطه»

گلاسهای شبانه

دخترانه ـ پسرانه

دبیرستان سعید

سعادت‌وموفقیت‌شمارا تامین‌می کند

چهارراه مخبرالدوله‌باغ سپهسالار تلفن۳۱۸۸۲

آ_۲۶۴۷۲

جناب اقای ابتهاج مدیرعامل محترم سازمان برنامه

صنف‌سیمانکاربدینوسیله مراتب‌تشکروسپاسگزاری خودرا ازآنجناب براثربذل‌توجه‌مخصوصی که ازلحاظ‌سیمان این‌صنف‌مبذول فرموده‌اند ابراز نموده‌وشمارا‌نداشتن کارمندفعال وصدیقی‌امثال آقای‌فتوحی (معاون‌بازرسی سازمان‌برنامه) تبریك‌میگوید آ_۱۸۴۲۳

رئیس اتحادیه سیمانکاران تهران‌وحومه‌ـحسین تمیمی

بدینوسیله‌درگذشت‌شادروان‌حاج علی اکبر شهرابی راباطلاع اقوام‌ودوستان‌میرساندمجلس‌ترحیم‌مردانه‌ازساعت۳تا۵ بعدازظهر روزچهارشنبه ۲۹ آبان‌درمسجد ارباب‌محمدتقی‌واقع درخیابان دلگشاوختم‌زنانه همان‌روزو ساعت‌درمنزل‌ارجمند واقع‌درخیابان کدخدائی‌منعقد خواهدبود

غلامعلی ارجمند ـاحمد ارجمند ـمحمد عسگـری علی‌شهرابی ـحسین‌عسگری‌ـمسلم‌عظیمی‌ـسرهنك‌عظیمی سرگردحسن‌محمدی ـشمس‌اله شهرابی‌ـ تقی‌احمدزاده

بعموم‌بازماندگان آنمرحوم‌مصیبت‌واردمرا تسلیت‌میدهیم آ_۱۸۴۰۱

بدینوسیله‌فوت مرحوم عباس‌عسکری برادرآقای‌محمد جعفرپور راباطلاع‌فامیل ودوستان‌میرساندمجلس‌ختم آنمرحوم‌روز چهارشنبه۲۰آبان ماه‌ازساعت۳تا۵ بعدازظهردرمسجدارباب واقع‌درخیابان‌دلگشاو مجلس زنانه درمنزل‌اخوی آنمرحوم‌شهبازده متری‌ناصری‌منعقداست .

محمدجعفرپور عباداله‌عسکری ـسرگرد میرسپاسی سروان‌هاشمی ـغلامرضاعسکری ـ سرهنك خلفبگی بانوفاطمه ـنجم‌الملوك‌سلگی ـاسداله باقری‌ـگودرزی سیدمحمد روحی‌ـ کسیخانی آ_۱۸۴۱۵

بعموم‌بازماندگان آنمرحوم‌مصیبت‌واردمرا تسلیت‌میدهیم

فوت‌مرحوم سیدمرتضی طباطبائی راباطلاع دوستان وفامیل میرسانم‌مجلس‌ترحیم مردانه‌خیابان کرکان مسجدبنی هاشمی روزچهارشنبه ازساعت۳الی۵ وزنانه‌درمنزل آنمرحوم برقرارمیباشد.

خوشبوـسرگردزمان‌پورـسرگردجلیلی ـحسن‌قاسمی غلامحسین ثابتی‌ـصدیقه‌طباطبائی‌ـمصطفی نوریان

بازماندگان آنمرحوم‌تسلیت‌میدهیم آ_۱۸۳۹۳

با رسیدن روزشنبه دوم‌آذرماه سه‌سال ازفوت جان‌گداز مرحوم صمدسودآور میگذرد ـ مجلس‌یادبودی درروز مزبور ازساعت۳ تا۵ بعدازظهر درآرامگاه ابدی‌آن‌مرحوم(مقبره‌ظهیرالدوله) برقرارخواهدبود .

خانواده‌سودآور آ_۱۸۳۸۱

یکمین‌سال‌درگذشت‌پدرعزیزمان سید جعفر احمدی علیا وکیل‌سابق دادگستری‌را باطلاع‌دوستان وآشنایان‌میرساند برای‌شادی روح آن‌مرحوم مجلس‌یادبودی روزپنجشنبه۳۰آبان‌ماه‌ازساعت۳ الی۵بعدازظهر درخیابان مازندران دروازه‌شمیران کوچه سیف‌الملك منزل‌مستوفی برقرار است . آ_۱۸۳۵۷

خانواده احمدی‌علیا

محترماً باستحضارمیرساند که‌بمناسبت‌تصادف‌روزجمعه اول آذرمایکمین سال‌درگذشت پدرعزیزم مرحوم‌حاجی‌سیدباقر نظاملی‌مجلسی بادبودی مردانه وزنانه ازساعت۳تا۶ بعدازظهردرمنزل‌اینجانب‌واقع درخیابان‌شمیران،ایستگاه خندان‌ـ کوی‌کارمندان‌بانك کشاورزی منعقدخواهدبود. آ_۱۸۲۸۷

صادق نظاملی

باطلاع‌خویشان ودوستان میرساند که بمناسبت‌چهلمین روزدرگذشت شادروان سرهنك گریگورمیکلادزه مجلس‌تذکری‌در ساعت‌یازده صبح‌روزپنجشنبه‌سی‌ام‌آبانماه در کلیسای ارتودکس خیابان روزولت مقابل سفارت‌امریکا برگزارخواهدشد.

آ_۱۸۴۴۳ خانواده‌های‌میکلادزه ـطوسی ـپارسا

تشکر

بدینوسیله ازعموم‌دوستان‌وهمکاران ارجمندیکه بمناسبت‌فوت پدرم با شرکت‌درمجلس‌ختم وارسال‌نامه و تلگراف ودرج درروزنامهٔ اظهار لطف فرموده‌اند نهایت‌سپاسگذاری‌نموده وبقای‌عمرهمگان‌راخواهانم.

آ_۱۸۴۴۱ مهندس‌اصغر محمدی

بخاری‌انگلیسی کارخانه لیت

LEAT-HEATERS

وارد شد

لوکس‌ـ بدون بو باشعله‌آبی‌ـ کم‌مصرف یك سالن را بخوبی گرم میکند

قیمت مناسب

مغازه‌چرخچی

سبزه‌میدان تلفن:۲۶۷۸۹

آ_۲۶۲۸۶

کسانیکه باافکارعالی‌وخوب‌دمسازند‌هرگزتنهانیستند

افکار جاوید

ترجمه‌وتالیف: غلامرضاواحدی

«افکارجاوید» عصاره‌موجکننده‌افکار وعقایدفلاسفه، حکمای مشهورجهان که‌درقالب جملات کوچك و کوتاه‌ریخته‌شده وتیجه‌دقت ومطالعه وتفحصات بیست‌ساله‌مولف ارجمندآن‌است.

اینك‌چاپ‌دوم‌آن‌باچاپ‌زیبااز‌طرف «کانون‌معرفت‌ـلالزار‌ـ ناشر بهترین کتابها» به‌بهای ۶۰ریال‌منتشر گردید . آ_۲۶۵۰۰

دکترعباس جناب زاده

دارای گواهینامه ازدانشکده طب فرانسه(امراض‌مقاربتی‌ومجاری‌ادرارو دستگاه تناسلی) خیابان منوچهری مقابل کوچه‌دبیرستان‌ژاندارك

۲۰ـ۱۱

دکتر امیرموحدی

ازمسافرت‌اروپامراجعت وهمه‌روزه بعدازظهر هادربیمارستان ورجاونداز بیماران محترم‌پذیرائی مینماید

آدرس‌میدان کاخ‌خیابان ابتهاج

آ_۸۴۴۷ ۳ـ۱

خانه فروشی در خیابان ایرانشهر

بمساحت سیصد متربابنای دوطبقه‌دارای هشت اطاق‌تلفن‌وبرق‌واتومبیل وارد حیاط میشود برای دیدن‌رجوع فرمائید لالزارنزدیك تویخانه بنگاه کوشان‌تلفن ۳۹۷۸۴ آ_۲۶۴۳۸

انالله وانااليه راجعون

فوت‌مرحومه‌بی‌بی رقیه‌بیگم‌ذوالقدرصبیه‌مرحمت پناه‌آیت‌الله‌آقای‌حاج میرزاجوادامام‌جمعه‌فساوزوجه مرحوم آقای‌امین‌الشریعه ذوالقدر نماینده‌ادوار گذشته‌مجلس شورایملی‌راباطلاع‌اقوام ودوستان‌میرساند مجلس‌ختم‌مردانه‌از ساعت۵ر۹تا۵ر۱۱صبح‌روزپنجشنبه۳۰ر۸ر۳۶ درمسجدمرحوم‌فخرالدوله‌واقع دردروازه‌شمیران‌خیابان‌فخر آبادومجلس‌فاتحه زنانه‌عصرهمانروزازساعت۳تا۵ درخیابان سقاباشی کوچه ذوالقدر ومنزل‌ذوالقدرمنعقدمیباشد.

الاحقرحاجی میرزا خلیل کمره‌ای ـ اسمعیل ذوالقدرـ حسین‌امینی شیرازی. محمدرضاامینی‌ـعبدالله خاوری

بعموم‌بازماندگان آن‌مرحومه‌مصیبت واردمرا‌تسلیت‌میدهیم آ_۱۸۵۳۷

انالله وانااليه راجعون

باکمال تاسف‌فوت‌مرحوم‌مغفور حاج عباس نور محمدیان راباطلاع خویشان‌ودوستان میرساند ـمجلس‌ختم مردانه‌در روز چهارشنبه بیست‌ونهم‌آبان ازساعت‌دوالی‌چهاروئیم بعداز ظهر در مسجد لولاگر واقع درخیابان آذربایجان چهارراه نواب برگذار وختم زنانه در همان روزاز ساعت سه‌الی پنج‌بعدازظهر درمنزل فرمانفرمائیان خیابان‌سپه کوچه فیروز منعقدخواهدبود .

معصومه‌فرمانفرمائیان‌ـحاج‌علی‌محمدنورمحمدیان حاج‌ابوالقاسم‌نورمحمدیان ـ حاج‌محمد نورمحمدیان حاج‌حبیب‌اله‌نورمحمدیان‌ـمهندس‌فاروق‌فرمانفرمائیان

آ_۱۸۲۹۳ ۲ـ۲

بانهایت تاسف‌فوت جوان ناکام ایرج فتحی راباطلاع خویشان و دوستان میرساند چون هزینه مجلس ترحیم مردانـه صرف امور خیریه خواهد شدمجلس ترحیم زنانه‌روز چهارشنبه ۲۹ آبان ازساعت ۳تا۵ بعداز ظهردرمنزل مهروزواقعه درچهارراه آذربایجان خیابان سلسبیل کوچه گلکار منعقد میگردد .

یونس جهانگیری ـناهید فتحی ـاحترام‌آقاخانی وجیهه بهروز ـطلعت‌وکیلی ـ جعفر بهرامی ـسرگرد یحیی والی زاده ـ ایوب سیفی ـ سیروس فتحی آقاجان‌جهانگیری‌ـ ابوالفتح‌بهروز‌ـشاهرخ بهروز

بازماندگان آنمرحوم مصیبت واردمرا‌تسلیت‌میدهیم آ_۱۸۳۹۵

باکمال‌تاسف‌درگذشت‌شادروان سیدمحمدتقی فلاح‌لاریجانی اخوی‌جناب آقای‌سید علی‌اصغر فلاح لاریجانی راباطلاع میرساندمجلس ترحیم‌مردانه روز ٤شنبه ۲۹آبانماه از ساعت۳ تاه‌بعداز ظهـر درمسجد لاریجانیهاواقع دریامنار ومجلس ترحیم‌زنانه درهمان روزوساعت درمنـزل شخصی‌واقع‌دریامنار مقابل کوچه‌امین‌الدوله منعقدخواهدبود.

خانواده‌های لاریجانی‌ـ رضوانی‌ـ جوکارـشریفی کشوری‌ـ اشرفی‌ـ دیده‌ور آ_۱۸۴۲۱

بعموم‌بازماندگان آنمرحوم‌مصیبت‌واردمرا تسلیت‌میدهیم

خانواده‌های: مستوفی‌زاده‌ـدبیرسیاقی ـشفائی ـطباطبائی مقدم ـ مالك‌ـ چیت ساز بلند ـ اختر‌ـ چهار سوقی رشیدی‌ـفرامرزی‌ـمجتهدی‌ـمطهری‌رجبی‌ـدانش‌ـسیمراد

باقلبی اندوهناك درگذشت‌شادروان‌جنت‌مکان کبری‌خانم‌خوش‌نویس‌را باطلاع‌بستگان‌ودوستان‌میرساند. مجلس‌ترحیم مردانه‌آن‌مرحومه‌ازساعت۹تا ۱۱صبح‌چهارشنبه‌بیست‌ونهم آبان‌ماه‌درمسجدهدایت(خیابان‌استانبول)منعقداست

بعموم‌بازماندگان آنمرحومه‌مصیبت‌واردمرا‌تسلیت‌میدهیم آ_۱۸۴۳۱

بدینوسیله باطلاع‌دوستان، آشنایان‌میرساند که مراسم‌شب‌هفت‌مرحومه پریدخت کلانی ازساعت ۳تا٤بعدازظهر روزچهارشنبه ۲۹ر۸ر۳۶در امامزاده‌عبداله برگزارمیگردد آ_۱۸۴۵۳ حسنعلی کلانی

باشگاه بچه‌ها

باشگاه تربیتی روش‌نو

برای نگاهداری‌ومراقبت بچه‌های‌پنج‌تادوازده‌ساله‌درهنگامیکه اولیاء آنان‌درمنزل نیستند ازاول آذرماه‌افتتاح خواهدشد.

ساعت‌کار باشگاه‌هرروزازساعت۳۰ر٤تا۳۰ر۸ بعدازظهر خواهدبودانجام‌دادن تکالیف‌درسی‌روزبعد ،دیدن‌فیلمهای‌مناسب مطالعه کتابهای تفریحی‌بازیها و سرگرمیهای‌مختلف‌از برنامه‌های این‌باشگاه‌است.

مؤسس باشگاه تربیتی روش‌نو. عباس‌یمینی‌شریف

نشانی خیابان تخت‌جمشید ـ ایرانشهر شمالی

۲ـ۲ روبروی اصاچهار آ_۲۶۲۶۰

دکترمعانی

امراض‌مقاربتی‌ـمجاری‌ادرارـامراض زنانه وسستی خیابان فردوسی مقابل بانك‌ملی‌مرکز

آ_۱۸۳۷۱ ۱ـ۱۰

نهضت تعاونی

امروز منتشر شد

آ_۱۸۴۵۱

بیست‌وپنج سال درتاریخ معاصرایران

رستاخیزایران

گردآورنده: فتح‌الله نوری اسفندیاری

مدارك: مقالات ونگارشات خارجی

۱۲۹۹ — ۱۳۲۳

ناشر: کتابفروشی ابن‌سینا: بها ۴۰۰ ریال

فروش درتمام کتابخانه های تهران و شهرستانها

آ_۲۶۴۴۸ ۲ـ۵

آگهی‌های تسلیت

ازمصیبت وارده بفامیل محترم بهادری وگنجه‌ای بینهایت متاثرتمنی دارد همدردی وتسلیت اینجانب‌را بپذیرند.

آ_۱۸۳۸۵ نصرت‌الملوك آیرم

بمناسبت‌فوت‌ناگهانی بانوفاطمه شهرآشوب بعموم‌بازماندگان آنمرحوم مخصوصا آقایان‌سرتیپ غروی‌وسیدمجتبی‌غروی‌و سیدفخرالدین غروی‌وبانو فاطمه‌غروی‌تسلیت‌عرض‌مینمایم.

آ_۱۸۴۵۹ یحیی معینی قره‌گوزلو

بانهایت تاسف‌مصیبت وارده‌را بخانواده محترم‌سعادت خصوصاسرکار سرهنك‌دکترعلی اصغرسعادت‌تسلیت‌عرض‌می نمائیم

آ_۱۸۴۷۴ دکترهایده‌مالك‌ـ محمدامینی

ضایعه‌اسف‌انگیزرا بهمکارمحترمه خانم‌محمدخانی تسلیت‌عرض‌می نمایند

آ_۱۸۴۷۳ ازطرف کارکنان‌دبستان‌غزالی‌ـعزت‌زاده

مصیبت‌وارده‌را به‌خانواده‌های‌محترم‌حاجبی‌مخصوصابدوست ارجمندخود جناب‌آقای دکترحاجبی‌تسلیت میگویم

آ_۱۷۳۹۹ دکتر حسن مکی

باکمال‌تاسف‌درگذشت آقای کریم‌عزیزالله‌دمایی رابخانواده‌دمایی‌وضرابی بخصوص‌همکار گرامی خانم‌افخم(فاطمهٔ) دمایی‌تسلیت‌عرض‌مینمائیم

مدیردبستان‌راه‌آهن‌منافی ـ ناظم‌دبستان‌احتشامی

آ_۱۸۴۰۷

اتحادیه‌فلزتراشان‌تهران

ضایعه اسفناك فوت آقای حاج عباس نورمحمدیان همکار گرامی را بیازماندگان آنمرحوم‌مخصوصابرادرداغدیده‌ایشان آقای‌حاج‌قاسم‌نورمحمدیان وخانواده‌دفتری تسلیت‌عرض‌نموده دوام‌وبقاءبازماندگان آنمرحوم‌رااز‌خداوند متعال‌خواهانند . آ_۱۸۳۹۱

جمعیت‌شهرابیهای‌مقیم‌تهران‌در گذشت حاجی علی‌اکبرارجمندرابعموم فامیل‌ارجمندبخصوص‌آقای غلامعلی ارجمند فرزند گرامی آنمرحوم‌وآقایان احمدارجمند‌ـحسن‌عسگری‌ـجلیل‌ارجمند‌ـعلی شهرابی‌تسلیت‌عرض‌مینمایند.

رئیس هیئت مدیره جمعیت شهرابیهای مقیم‌تهران

آ_۱۸۳۸۹ مسلم عظیمی

سرکارسرهنك مهدی رحیمی بااندوه فراوان مصیبت وارده را تسلیت عرض‌مینمایند. آ_۱۸۴۰۵ سرگرد نوبدنیا

درگذشت شادروان احمد سعادت‌را بیازماندگان آنمرحوم مخصوصاً بآقایان‌حسن‌سعادت‌وهوشنگ‌سعادت‌تسلیت‌عرض‌مینمائیم. آ_۱۸۳۸٤

حسن سارمند ـ حسن‌منیری

سرکار سرهنك۲ مهدی رحیمی

با نهایت تاثر مصیبت وارده را بخاندان محترم رحیمی بویژه سرکار تسلیت میگوئیم .

سرگرد اسماعیل خیری نوتاش وکلیه افسران و درجه‌داران گردان ۲ تیپ ۲ نادری آ_۱۸۳۹۷

کارکنان‌اداره مالیات برشرکتها واقعه‌تاسف آورفوت مرحوم‌احمد سعادت‌را که ازبنیان گزاران قدیم مطبوعات وفرهنگ وازخوش‌حسابترین مؤدیان‌مالیات بوده‌اندبجامعه مطبوعات‌تسلیت میگویند. خداوندروح‌پرفتوح آنمرحوم‌راقرین‌رحمت وبازماندگان اوصبرجزیل‌عنایت‌فرماید.

آ_۱۸۴۱۹ رئیس‌اداره مالیات برشرکتها‌ـگرگانی

بقیه اگهی‌های ترحیم وتسلیت در صفحه هفدهم

تشکیل فدراسیون سوریه ومصر در پارلمانهای دو کشور تصویب شد

پارلمان مصر سایر کشورهای عرب رادعوت بالحاق به‌فدراسیون مصرو سوریه کرد

۲هزار نفر در پارلمان سوریه حضور یافته بودند

اکرم حورانی گفت: فدراسیون مصروسوریه پایگاه ناسیونالیسم عرب خواهدبود

دمشق ـ محافل مطلع اظهار میدارند که پس از موفقیتهای اولیه میان دو دولت سوریه ومصر برای بوجود آوردن حکومت فدرال، اکنون ممکن است کمیته هائی تاسیس شود که به‌طرح‌های موجود رسیدگی نموده ویک قانون اساسی بنویسد.

همین محافل اظهار میدارند که حکومت فدرال شامل مسائل سیاست خارجی دفاعی واقتصادی وفرهنگی خواهد بود وهر دو حکومت دارای استقلال داخلی میباشند. (آسوشیتدپرس)

دعوت پارلمان مصر

قاهره ـ پارلمان مصر تصمیم گرفت که‌هذا کره برای تاسیس فدراسیون مصروسوریه‌فورا آغازشود. پارلمان از سایر کشورهای عربی‌نیز دعوت کرده که‌بفدراسیون مصروسوریه بپیوندند. پارلمان‌مصر تشکیل فدراسیون را باتفاق آراء تصویب کرد این تصمیم در میان شور وهلهله‌شدید نمایندگان اتخاذشد. (آسوشیتدپرس)

پارلمان سوریه

دمشق ـ هنگامیکه اعلامیه هیئت های نمایندگی سوریه‌ومصر در مورد تشکیل حکومت فدرال از طرف این‌دودولت در پارلمان سوریه قرائت میشد بیش از ۲ هزار نفر در پارلمان سوریه حضور یافته‌بودند. عده‌مزبور علاوه برنمایندگان مجلس شامل دیپلماتهای خارجی و مدعوین دیگر بودند.

درخارج ازپارلمان نیزمردم ازدحام نموده‌بودند وفریاد میزدند: «زنده‌باد اتحاد سوریه‌ومصر ـ زنده‌بادجمال عبدالناصر» پارلمان سوریه تشکیل حکومت فدراسیون مصروسوریه را تصویب کرد (آسوشیتدپرس)

پایگاه ناسیونالیسم عرب

دمشق ـ دیروز رئیس مجلس سوریه اکرم حورانی پس از افتتاح جلسه اظهار داشت که آمریکا از نظر اقتصادی و سیاسی فشارشدیدی سوریه‌واردمیآورد وباتبلیغات خود میخواهدسوریه را یکی ازپایگاههای کمونیسم بین‌المللی وشوروی نشان دهد

سوریه فقط پایگاه ناسیونالیسم عرب خواهدبود.

رئیس هیئت پارلمانی مصر اظهارداشت «ما میخواهیم فدراسیونی تشکیل دهیم ولی این فدراسیون برای حمله وتجاوز بهیچ کس نیست. این فدراسیون برای سعادت اعراب و دفاع ازآزادی و ناسیونالیسم عرب وصلح است.

صبری العسلی نیز اظهارداشت اتحاد نظامی دو کشور مصر وسوریه‌ازز مانی عملا آغازشد که نیروهای مصری سوریه آمدندویکی دیگر ازاقداماتی که بعمل آمده قرارداد ۶ ماهه فرهنگی مصر وسوریه است

(آسوشیتدپرس)

مانور ارتش

دمشق ـ یک هیئت چهل نفری پارلمانی مصری که اخیراً سوریه‌رفته مانور نیروهای زمینی وهوائی سوریه راکه درنزدیک دمشق انجام‌شد تماشا کرد.

سرلشکر عفیف بزره رئیس‌ستاد ارتش سوریه‌وعده‌ای از فرماندهان نظامی‌مصر که بسوریه‌رفته‌اندنیز در این مانورشرکت داشتند.

درمانورمزبور چندین‌هواپیمای جت‌ساخت شوروی ازنوع‌میگ نیز دیده‌میشدند

نیروی نظامی سوریه‌نیز که‌خود رابرای مبارزه باهر گونه‌حمله‌وتجاوز آماده کرده‌نمایش عملیات جنگی پرداخت (آسوشیتدپرس)

کوچانیدن اهالی

دمشق ـ سوریه‌مجدداً ترکیه‌را متهم کرد که بمب‌افکنهای ترک به منطقه‌مرزی این کشورتجاوز نموده‌و یک گروه ازسربازان‌ترک‌در ۱۵ نوامبر یکی‌ازاهالی مرزی‌سوریه را ربوده و باخودبرده‌اند.

گزارشهای‌رسیده‌حاکی ازآنست که‌دولت‌ترکیه‌تمام‌اتباع‌غیرترک مقیم اسکندرون‌رابسایر نقاط کشور کوچانیده است. «آسوشیتدپرس»

وحدت ارتشهای عرب

قاهره ـ رادیوقاهره‌در برنامه‌امروز خوداطلاع‌داده که ژنرال‌عفیف بزره رئیس‌ستادارتش‌سوریه‌دریک کنفرانس مطبوعاتی اظهارداشته‌است که‌هدف نهائی‌مصر وسوریه‌تنهاوحدت‌نیروهای نظامی‌دو کشورنیست‌بلکه‌این‌دو کشور مایلند که‌مقدمات وحدت ارتش‌های کلیه ملل‌عرب‌رافراهم‌سازند.

گایار مبارزه میکند

پس از رأی اعتماد، تقاضای وام

از فردا یک‌میلیون کارمند دولتی در فرانسه اعتصاب میکنند

پاریس ـ قراراست فلیملین‌وزیر دارائی فرانسه پس‌ازاعلام نتیجه رای اعتماد پارلمان‌اینکشور به‌گایار مذاکرات مهمی‌را برای گرفتن‌قرضه ازبانکهای انگلیسی، آمریکائی وسویسی شروع نماید.

اکنون‌سرنوشت‌دولت گایار ستگی، به‌رای‌اعتمادی‌دارد که قراراست پس‌از پایان‌بحث امروز درباره‌لایحه‌اقتصادی دولت‌بوی‌داده‌شود (رویتر)

اعتصاب یکمیلیون کارمند

پاریس ـ قراراست‌فردا یک‌میلیون کارمند فرانسوی دست باعتصاب‌زنند. گایار برای‌جلوگیری ازاین‌اعتصاب فعالیت میکندوبارهبران‌اتحادیه‌های کارگری ملاقات‌ومذاکره کرده‌است.

کارمندان‌دولت‌درخواست‌اضافه‌حقوق کرده‌اند واعتصاب آنهادرموقع‌صورت میگیرد که مجلس‌باید لایحه جدید دولت‌را درباره‌مالیاتها تصویب‌نماید. (رویتر)

در اردن خبری نیست

عمان ـ اوضاع اردن‌رو بآرامش میرود. هنوزدرخیابانها افرادنظامی‌پاس میدهند، ولی‌از تعداد آنها کاسته‌شده است. امروزملک‌حسین فرمان اعدام سه‌تن‌جاسوس‌اسرائیلی‌راصادر کرد. (آسوشیتدپرس)

پشتیبانی پادشاه لیبی

اردن ـ پارلمان‌اردن پیامی‌ازپادشاه لیبی دریافت کرد که درآن پادشاه لیبی‌حملات اخیر سوریه‌و مصرراعلیه‌ملک‌حسین تقبیح کرده‌است. (رویتر)

بن گوریون بابیطرفی مخالف است

اورشلیم ـ بن گوریون طی‌سخنرانی‌خود اظهار داشت که من باپیشنهاد عده‌ای‌از نمایندگان مبنی‌بربیطرفی اسرائیل‌مخالفم. اسرائیل بایداسلحه‌و مهمات‌دریافت‌دارد ومسلح‌شود (رویتر)

مسئله کشمیر

کریشنامنون باردیگر حالش دگرگون شد

منون سیاست انگلیس حمله کرد ـ هند تصمیم شورای امنیت‌را نمی‌پذیرد

سازمان‌ملل‌متحد ـ روز گذشته شورای امنیت‌سازمان‌ملل متحد برای ادامه رسیدگی بمسئله کشمیر تشکیل‌جلسه داد.

شوراتصمیم گرفته‌است فرانک گراهام نماینده‌سازمان‌را برای تحقیق‌ورسیدگی بمنطقه‌مورد بحث اعزام‌دارد.

گراهام‌موظف‌است بامقامات‌هند و پاکستان در باره تقلیل نیروهای دو طرف‌در کشمیر مذاکره‌نماید وپس از تقلیل‌نیروهای دو طرف‌در کشمیر رفراندومی‌بعمل آوردتامعلوم‌شودآیاملت مزبورباید بکدامیک‌ازدو کشور هندو پاکستان‌ملحق گردد.

درجلسه‌دیروز کریشنامنون نماینده هند گفت‌بریتانیا کشوری است که با جعل‌سندهندرابرسرمسئله کشمیرفریب داد.

هنداطمینان داردتصمیم‌شورابتصویب مجمع‌عمومی خواهد رسیدلکن از مخالفت‌خود باآن‌دست‌بردار نخواهد بودچون این‌اقدام بر خلاف منشور ملل‌است.

منون گفت انگلستان‌از مدتها قبل این‌نقشه‌راطرح کرده‌بودو میخواست بااعزام گراهام‌جریان‌را برخلاف‌منافع ملت‌هندتمام کند.

حال منون بهم‌خورد

نماینده‌امریکا ضمن ابرازتاسف از لحن‌سخنان منون گفت:

هیئت نمایندگی‌هند بایدمتوجه باشد که‌این تصمیم‌راشورا اتخاذ کرده است‌نه نماینده یک کشور،

سپس‌دیکسون نماینده‌بریتانیا گفت‌نظر وی‌تصمیم‌شورا درموردا‌عزام گراهام به کشمیر برای رسیدگی‌و حل مسئله بهترین‌راه‌حلی‌بود که‌میتوان‌تجویز نمود.

هنگام‌سخنان نماینده‌انگلیس حالت‌منون دگرگون‌شدو سرخود را بروی میز گذاردپس ازپایان سخنان دیکسون آرتویکی دیگر از نمایندگان هند منون‌را ازتالارجلسه بیرون‌برد. (آسوشیتدپرس)

طالب ۴۵ درصد ازسهام موسسه دیور

پاریس ـ موسسه کریستیان دیورطراح‌معروف که‌اخیرا در گذشت، شایعات مربوط به شریک ساختن‌یک میلیونر آمریکائی بنام «روبرت‌رایس» رادراین موسسه تکذیب کرد.

رایس‌قبلا‌اظهارداشته بود که‌حاضرشده‌۴۵ درصد ازسهام‌موسسه‌را‌مبلغ ۷ میلیون دلارخریداری کندواعلام داشته که‌حاضراست هرقیمتی‌شده‌نظریه خودراعملی سازد. (رویتر)

اسلحه برای تونس

بینو: تونس باید تضمینات لازم بفرانسه بدهد

بورقیبه: شوروی بیسروصدا بتونس پیشنهاد تحویل اسلحه کرد وماهم بیسروصدا آنرا رد کردیم

لندن ـ سلوین‌لوید وزیر امورخارجه انگلستان طی‌نطقی که درمجلس‌عوام این کشورایراد کرد گفت که‌تونس‌یک دولت مستقل میباشد ومیتواند ازهر کشوری‌برای‌تقویت‌نیروهای‌دفاعی‌خود کمک‌بگیرد.

مشارالیه‌راجع بتصمیم‌اخیر انگلستان وامریکادائر صدوراسلحه‌ومهمات‌بتونس توضیح‌دادو گفت‌اگر تونس‌ازاینده‌دولت اسلحه‌و مهمات گرفته یک کارقانونی کرده‌زیرا که‌دولت مزبوراسلحه‌مزبور رابرای‌دفاع‌ازخود بکارخواهدبرد. وی ازاینکه صدوراسلحه بتونس موجب تشویش‌مردم‌فرانسه‌شده‌اظهارتاسف کرد

وظیفه فرانسه است

لوید گفت‌دولت فرانسه‌سوابق‌طولانی درصدوراسلحه‌بتونس‌داشته‌واکنون‌نیز دولت‌انگلستان معتقداست که فرانسه همچنان‌میبایستی‌برای‌تقویت‌نیروهای دفاعی‌تونس‌اقدام‌لازم‌بعمل آوردزیرا که بین‌فرانسه‌وتونس دراین‌موردقراردادی نیزمنعقد گردیده‌است.

وی گفت که درغیراینصورت بعید نیست که‌تونس‌برای تهیه‌اسلحه‌متوجه شوروی‌شدزیرا که‌تونس‌برای کنترل دقیق‌وموثرمرزهای‌خوداحتیاج‌باسلحه دارد.

وی گفت که دراواخر ماه‌سپتامبر گذشته مقامات تونس‌از انگلستان درخواست‌اسلحه و مهمات کردند و انگلستان بآنهااطلاع داد که امید میرودودولت‌فرانسه‌مانند گذشته‌اسلحه کافی‌برای تونس‌ارسال داردواگر برای فرانسه مقدورنباشد که اسلحه‌کافی برای تونس‌بفرستدانگلستان وامریکا سعی‌خواهند کرد که این درخواست تونس‌راعملی‌سازند.

روز چهاردهم‌نوامبر دولتین‌فرانسه و تونس‌اعلام کردند که درموردصدور اسلحه‌ازفرانسه‌بتونس‌توافق‌نظرحاصل نکرده‌اندودراینموقع امریکاوانگلستان تصمیم گرفتند مهمات‌بتونس‌بفرستند (رویتر)

ماه آمریکا قبل ازموقع پرتاب میشود

یک رادار ۹۰ تنی برای تعقیب ماههای مصنوعی ساخته‌شد ـ شوروی هنوز درباره بازگرداندن ماههای مصنوعی مطالعه میکند

واشنگتن ـ نیروی دریائی آمریکا اعلام کرد که‌درنظر داردقبل‌ازموقعیکه قبلا‌اعلام‌شده بود اولین قمرمصنوعی آمریکارا بفضارها کند. چندی پیش دولت آمریکا اطلاع‌داد که‌اولین قمر مصنوعی‌ایندولت‌درماه‌مارس آینده‌پرتاب خواهدشد.

درحال‌حاضر دانشمندان آمریکامشغول تهیه یک‌قمرمصنوعی کوچک بقطر شانزدساتیمترهستند وقراراست این قمرمصنوعی درماه آینده باموشکهای مخصوص‌بفضاپرتاب گرددودرصورتیکه این آزمایشها نتایج مطلوب‌بدهدمسلما آمریکادربرنامه پرتاب‌قمرمصنوعی‌خود تسریع‌خواهد کردواولین‌قمرمصنوعی انگلیس‌زودترازماه مارس‌بفضاپرتاب خواهد گردیدوقمرآزمایشی در ماه دسامبر پرتاب‌خواهد گردیدسخنگوی نیروی دریائی امریکا اظهارداشت که اگرازآزمایش قمرمصنوعی کوچک آمریکانتایج مطلوب‌حاصل گرددبه احتمال‌قوی اولین‌قمر مصنوعی بزرگ آمریکادوماه بعدازآن یعنی درماه ژانویه آینده بفضا فرستاده خواهد شد.

دانشمندان آمریکا خاطرنشان ساخته‌اند که‌قطرقمرمزبور ۲۰ اینچ یعنی درحدود نیم‌مترخواهد بود. (آسوشیتدپرس)

رادار ۹۰ تنی

نیویورک ـ شب گذشته دکترجولوئی استراتون کفیل انستیوتکنولوژی ماساچوست اظهارداشت انستیتوی‌مزبور باتهیه‌یک رادار بسیار قوی‌ماه‌مصنوعی شوروی‌را ازفاصله‌بسیاردوری تعقیب مینماید

رادارمزبور ۹۰ تن‌وزن‌دارد وشکل کاسه‌ای‌ساخته‌شده که‌۲۸ مترقطردهانه آنست.

این‌دستگاه‌رادارمجهز که‌ازهرجهت دقیقاترتیب داده‌شده میتواندخط‌سیر هرموشک یاماه‌مصنوعی‌را که‌درآسمان هویداشود تعقیب‌نماید. (آسوشیتدپرس)

بازگرداندن قمر

مسکو ـ روزنامه‌پراودا درشماره‌امروز خودمینویسد دانشمندان‌شوروی‌مشغول مطالعه‌درباره دوطریقه‌هستند که‌بوسیله آن‌بتوان‌ماههای مصنوعی‌را بزمین‌باز گردانید.

ایندوطریق عبارتست از:

۱ ـ کم کردن سرعت گردش ماه مصنوعی‌بایراندن آن بطرف‌جو زمین سپس‌بعلت کاسته‌شدن‌سرعت بدون‌این که‌سوخته ونابودشود به‌جوزمین وارد خواهد شد.

۲ ـ باموشکهای‌اتمی که‌درجهت‌عکس مسیرماه‌مصنوعی‌پرتاب‌شودمیتوان‌آنرا متوقف کرد وسپس بداخل‌جو زمین کشانید.

روزنامه پراودا مینویسد ازاین دو طریق‌راه‌اولی‌عملی‌تروساده‌تربنظرمیرسد ولی‌بهرحال‌نمیتوان ماه‌مصنوعی‌راروی مقصدمعینی‌بزمین فرود آورد.

گواینکه‌روش دوم‌مشکل‌تروپیچیده تراست‌لکن‌شانس اینکه‌ماه‌را درنقطه معینی‌فرودآورند بیشتراست.

پراودا‌ضمن مقاله‌خود معین نکرده کدامیک از دوطریق بیشترمورد نظر است‌وباسرعت بیشترپیش‌میرود.

باتوجه‌باین‌خبر معلوم‌میشود که‌باید‌در ادعای‌شوروی‌دائر برداشتن موشکهای قاره‌پیماتردید کرد. (آسوشیتدپرس)

تئاتر اسکندر کبیر احیاء میشود

بغداد ـ یک‌باستان‌شناس معروف آلمانی‌پرفسورلنتسن شروع بتعمیر تئاتر بزرگی که‌اسکندر کبیردرشهربابل‌ساخته بودوا کنون خرابه های آن‌باقیست کرده است.

دولت عراق درنظر داردپس ازتعمیراین تئاتراز آن مانندتئاتر بعلبک‌در لبنان که تعمیر گردیده است، برای نمایش آثارباستانی‌استفاده کند وهرساله یک‌فستیوال‌در آنجابرپاسازد. (خبرگزاری فرانسه)

امشب در

مولن روژ

عشق در بعدازظهر

((آرین))

داستان مصور

شاواس (موریس‌شوالیه) درمدت کوتاهی‌پرده ازاین‌راز برمیداردو باکمال‌تاسف ـ فلانگان «کاری کوپر» اطلاع میدهد که‌دختر موردنظروی‌فرزند معصوم‌وچشم‌و گوش‌بسته خودوی‌بوده‌است ضمناازفرانک‌فلانگان» تقاضامیکند که بخاطر آرین «آدری‌هپبورن» وقبل ازآنکه‌کاربجاهای‌باریکتر مکشدوحیثیت‌و آبروی آنهادرمعرض خطرقرارگیرد پاریس راترک کند. امادراستگاه‌راه‌آهن همانموقع که‌قطاردر حال حرکت‌است آمریکائی خوش گذران درمیابد که برای‌اولین باردرزندگیش حقیقتاعاشق‌شده. عاشق «آرین» ولی...

بقیه‌درمولن‌روژ

آ ـ ۲۶۴۷۶

تراکتور دیزل مان باقساط

۴ ساله بفروش میرسد

آ ـ ۲۶۳۹۲

هنوز دیرنشده

تاوقت باقیست درب و پنجره‌های ساختمان خودرا بارنگهای پردوام و براق

سنتتیک

شرکت رنگ‌سازی ایران

رنگ‌آمیزی ودر برابر بارندگیهای زمستان مجهز نمائید

۵ـ۱۰ آ ـ ۲۳۹۸۴ «کانون‌طوطی»

فردا شب در سینما کریستال ((قربانی هوس))

باشرکت: هوگوهاس ـ بوری‌هیچل ـ الن‌نیکسون

یک داستان موثرو دلچسب ویک اثر بااهمیت وفوق‌العاده که درتمام جهان با موفقیت اول روبرو گردیده‌است

شروع سانسها ۲ونیم ـ ۴ونیم ـ ۶ونیم و ۸ونیم بعدازظهر «کانون‌طوطی» آ ـ ۲۶۴۳۲

دالس با رهبر حزب دمکرات مذاکره کرد

استیونسون با دولت آیزنهاور درباره آینده پیمان اتلانتیک مشاوره میکند

واشنگتن ـ ادلای استیونسون رهبر حزب دموکرات آمریکا با دالس وزیر امور خارجه آمریکا در واشنگتن مذاکره کرد. وی نظریات خود را در باره کنفرانس سران آتلانتیک که در پاریس تشکیل خواهد شد باطلاع دالس رساند.

این مذاکرات بنابدعوت دولت جمهوریخواه صورت میگیرد تا نظریات دموکراتها نیز در حل و فصل امور جلسه مداخله داده شود. کنفرانس سران دول اتلانتیک باحضور پرزیدنت آیزنهاور رئیس جمهوری آمریکا و مکمیلان نخست وزیر انگلستان و سایر رهبران اتلانتیک روز ۱۶ دسامبر در پاریس تشکیل خواهد شد. در این کنفرانس تصمیمات بسیار مهم راجع بروابط شرق و غرب اتخاذ خواهد کرد.

استیونسون بعدا گفت که مذاکراتش با دالس در محیط بسیار دوستانه‌ای انجام شده است (روتر)

نامه ایزنهاور

رهبر حزب دموکرات امریکا که دوبار در انتخابات از ایزنهاور شکست خورده میتواند در اجرای برنامه امریکا جهت تشکیل یك سازمان نیرومند اتلانتیك شمالی نقش موثری بازی کند.

آیزنهاور این موضوع را بخود استیونسون نیز اطلاع داده است آیزنهاور نامه‌ای برای استیونسون نوشته و از اینکه مشارالیه حاضر شده بعنوان مشاور بوی کمك کند از او تشکر نموده است کاخ سفید متن این نامه را انتشار داده است. در نامه مزبور آیزنهاور از استیونسون درخواست کرده که در امور مربوط بتشکیل جلسه شورای اتلانتیك در پاریس بوی کمك کند. وی از اینکه نتوانسته است در مذاکرات استیونسون و دالس شرکت کند اظهار تاسف کرده و در عین حال اظهار امیدواری نموده که در آینده نزدیك با او ملاقات و مذاکره کند. هگرتی سخنگوی کاخ سفید گفت که دالس پیشنهادهائی را که امریکا برای طرح در جلسه شورای اتلانتیك تهیه کرده بنظر استیونسون رسانده است. (اسوشیتدپرس)

ملاقات پینو با جلال عبده

سازمان ملل متحد ـ روز گذشته کریستیان پینو وزیر امور خارجه فرانسه با آقای جلال عبده رئیس کمیسیون سیاسی سازمان ملل متحد ملاقات و مذاکره کرد در پایان این مذاکرات پینو بخبرنگاران گفت که موضوع الجزایر روز ۲۷ یا ۲۹ نوامبر در کمیسیون سیاسی مطرح خواهد شد.

خبرنگاران از پینو پرسیدند آیا امریکا از نظریات فرانسه در کمیسیون پشتیبانی خواهد کرد یا خیر پینو پاسخ داد که باید اول دید آیا همکاری حقیقی بین کشورهای عضو پیمان اتلانتیك وجود دارد یا خیر، اگر این همکاری وجود داشته باشد باید کامل و بلاشرط باشد و در تمام مراحل اعضای پیمان از یکدیگر پشتیبانی کنند و در تمام مسائل متفق القول باشند.

حوادث جهان در ۲۴ ساعت اخیر

مرد آدمخوار دستگیر شد

مردی از بالای برج ایفل سقوط کرد و هنوز زنده است

سرنوشت ۴۴ نفر مسافر هواپیمای مفقود شده معلوم گشت

طوفان در افریقا ۱۸ نفر را هلاك کرد در دان نفت توقیف شدند

پلدبن فلد (وسکنسین) ـ روز یکشنبه پلیس آمریکا مردی را که تابحال مرتکب چندین قتل شده و گوشت مقتولین را میخورده است دستگیر ساختند.

این مرد ادوارد جابن نامیده میشود و ۵۱ سال دارد مردی نحیف و لاغر است و در مزرعه دور افتاده‌ای بتنهائی زندگی میکند و تابحال متاهل نگردیده است.

این مرد روز شنبه بمغازهٔ بانو وردن رفت و او را بقتل رسانید سپس جسد او را بمزرعهٔ خود برده و در آشپزخانهٔ خود از پا آویزان کرد و قصد داشت گوشت او را بتدریج بخورد وقتی پلیس جسد بانو مرتیس وردن را کشف کرد شروع بجستجو در خانهٔ ادوارد جابن نمود و بتدریج ده جمجمه کشف کرد متهم در بدو امر جنایات خود را انکار میکرد ولی بعد از سی و شش ساعت بازجوئی بالاخره اعتراف کرد که ممکن است این اشخاص را بقتل رسانده باشد ولی بعدا بار دیگر اظهار داشت که این جمجمه‌ها را از گورستان بیرون آورده است.

نامبرده اظهار داشت که اجسادی را که تازه دفن میکرده‌اند از گور بیرون آورده و بخانهٔ خود حمل میکرده است.

فعلا پلیس مشغول تحقیق در اطراف اظهارات این مرد آدمخوار میباشد و دادستان اعلام کرده است که بهر حال چون ادوارد جابن بانو مرتیس وردن را بقتل رسانیده است بجرم قتل نفس و خوردن گوشت انسان محاکمه و قطعا محکوم باعدام خواهد شد.

پلیس مشغول تجسس است تا شاید جمجمه‌های دیگری کشف کند.

گفته میشود که جابن مبتلا بیك نوع جنون بوده و در موقع بحران جنون مرتکب قتل نفس میشده و بعدا گوشت مقتولین را میخورده است.

(خبرگزاری فرانسه)

سقوط از برج ایفل

پاریس ـ دیروز یکنفر تماشاچی که ببالای برج مرتفع ایفل در پاریس رفته بود از ارتفاع زیادی سقوط کرد و در لابلای آهن‌های این برج در نقطه‌ای واقع در بین طبقات اول و دوم این برج گیر کرد. برای رهائی شخص مزبور عده‌ای از مأمورین آتش نشانی پاریس با استفاده از نردبانهای اتوماتیك اقدام کردند زیرا بقرار اظهار پلیس شخص مزبور بر اثر ضربت دیدن بیهوش شده ولی نمرده بود. پلیس گفت که شخص مزبور ابون ـ نام دارد و کارمند اداره رادیو فرانسه است.

هنگامیکه این شخص از بالای برج پرتاب شد بعلت سر و صدا های زیاد اطراف برج ایفل کسی متوجه نگردید تا اینکه یك نفر عابر که از کنار برج میگذشت یك ساعت مچی در زیر آن پیدا کرد و اتفاقا سر خود را بلند کرد و ناگهان متوجه گردید که شخصی در لابلای شبکه آهن برج گیر کرده و تمام آویزان شده است.

وی فوراً بپلیس خبر داد و مأمورین آتش نشانی نیز بمحل حادثه شتافتند. مامورین مزبور پس از صعود بطبقه دوم برج طنابی بکمر مرد مزبور بستند و او را از لابلای شبکه بیرون آوردند. شخص مزبور اکنون در بیمارستان بستری است.

سرنوشت عشق «آسمانها»

کالیفرنیا ـ سرانجام پس از تفحصات فراوان جسد ۱۹ نفر از مسافران هواپیمای های آمریکائی که چند روز قبل در هزار میلی غرب هونولولو سقوط کرده بود بوسیله یك قایق هواپیما بر در اقیانوس پیدا شد و چند قطعه از هواپیمای شکسته نیز در روی آب مشهود گردید بدین ترتیب سرنوشت ۴۴ نفر از مسافران هواپیما ـ سرنشینان هواپیمای امریکائی بنام عشق آسمانها معلوم شد هنگامیکه اجساد در دریا پیدا شدند موقعی بود که کوسه‌ها بآنها حمله نموده بودند. (آسوشیتدپرس)

بقیه در صفحه هفدهم

اسلحه برای تونس

بقیه از صفحه سوم

خارجه انگلستان بواشنگتن ندارم در این چند روزه شایعاتی انتشار یافته بود که لوید آماده مسافرت بواشنگتن است تا در مذاکرات دالس و پینو وزیر خارجه فرانسه درمورد تونس شرکت نماید. (آسوشیتدپرس)

پیشنهاد بی سر و صدا

رم ـ حبیب بورقیبه در مصاحبه با خبرنگار روزنامه (آمریکن) که در ایتالیا بزبان انگلیسی چاپ میشود اظهار داشت:

«شوروی‌ها بسر و صدا بما پیشنهاد ارسال اسلحه دادند و ما هم بسر و صدا پیشنهاد آنها را رد کردیم و دیگر اسمی هم از آن نبردیم.

روش شوروی‌ها اینستکه بممالك دیگر از راه ارسال اسلحه با کمك اقتصادی نفوذ کنند ـ ولی ما اجازه نمیدهیم که روسها همین نقشه را در مورد تونس اجرا کنند»

بورقیبه سپس درباره درخواست اسلحه از آمریکا صحبت کرد و گفت:

«ارسال اسلحه از طرف آمریکا و انگلستان بتونس در فرانسه ایجاد ناراحتی شدیدی کرده است. فرانسوی‌ها حاضر شدند بما اسلحه بدهند، امروز همه میبینید که فرانسه ما و استقلال ما را ریشخند میکند.» بورقیبه این مسئله را که گویا وی از دادن تضمین مبنی بر اینکه اسلحه دریافتی بدست ملیون الجزایر نیفتد خودداری نموده تکذیب کرد (آسوشیتدپرس)

پینو و دالس

نیویورك ـ کریستیان پینو وزیر امور خارجه فرانسه بنیویورك وارد شد. وی ریاست هیئت نمایندگی فرانسه را در مجمع عمومی سازمان ملل متحد خواهد داشت.

پینو ضمنا برای مذاکره با دالس وزیر خارجه امریکا امروز بواشنگتن خواهد رفت و با دالس درباره اهم مسائل سیاسی جهان و از جمله موضوع صدور اسلحه بتونس گفتگو خواهد کرد وی همچنین درباره موضوعات مطروحه در شورای اتلانتیك شمالی که بزودی در پاریس منعقد خواهد گردید با مقامات وزارت امور خارجه امریکا تبادل نظر بعمل خواهد آورد.

موضوعات مربوط بشمال افریقا خصوصا سیاست فرانسه در الجزایر نیز جزء مطالب مورد بحث خواهد بود.

اخیرا سلوین لوید وزیر امور خارجه انگلستان در لندن اظهار داشته که با تشکیل یك کنفرانس از وزیران امور خارجه سه دولت بزرگ غربی موافق میباشد.

احتمال میرود که دالس و پینو هم درباره همین پیشنهاد با یکدیگر گفتگو کنند.

سلاحهای مصری

پینو در فرودگاه ضمن ادای پاسخ سئوالات خبرنگاران گفت که با دالس درباره بسیاری از مسائل تبادل نظر خواهد کرد.

وی گفت که یکی از موضوعات مهم که باید مورد توجه قرار گیرد اینستکه در حال حاضر مصر صورت یکی از منابع تهیه اسلحه برای تونس در آمده و این امر خطرات زیادی در بر دارد.

در پاسخ یك سئوال دیگر پینو گفت که شوروی بتونس اسلحه صادر نکرده و سفیر کبیر شوروی در پاریس از این بابت بوی اطمینان داده است. (اسوشیتدپرس)

کنترل بر سلاحها

پینو اظهار داشت وی معتقد است حبیب بورقیبه رئیس جمهوری تونس میتواند کنترل این سلاحها را بعهده گیرد تا بدست انقلابیون الجزایر نیافتد بیشتر و بهتر این راه حل اینست که تعداد سلاحهای سنگین که تحویل تونس میشود درست بتعداد نفرات رسته توپخانه ارتش تونس باشد.

بقرار اطلاع توپخانه ارتش تونس دارای ۴۰۰۰ نفر میباشد.

وی گفت مسئله کمیت سلاحها بسیار قابل اهمیت است اکنون کنترل بورقیبه بر تحویل سلاحها ضابط بخش میباشد لکن بعید نیست این کنترل از دست او بدر رود. (اسوشیتدپرس)

روغن هیمسفریو

بهترین روغن برای تو و زیل شما خواهد بود امتحان نمائید

نماینده انحصاری در ایران شرکت سهامی ایران تاتا

خیابان خیابان کریم آباد، ساختمان سعیدی تلفن ۵۰۲۱۲

آ ـ ۲۶۳۸۶

بین متحدین سابق

لحن حملات مصر باردن ملایمتر شده

رادیوهای اردن حملاتی بمصر و سوریه شروع کرده‌اند

قاهره ـ مطبوعات و رادیوی مصر امروز نیز بحملات خود علیه ملك حسین ادامه دادند ولی لحن این حملات از دفعات پیش ملایمتر بود.

الاهرام در شماره امروز خود باردیگر ملك حسین را متهم کرده که با کمك آمریکا علیه ملل عرب توطئه میکند.

اعتراض شوروی بسوریه

اورشلیم ـ رادیوی سری (صوت الحق) امشب ادعا کرد که روسیه شوروی نسبت تیراندازی آتشبارهای سوریه سوی هواپیماهای روسی بآن دولت اعتراض کرده است.

رادیو مذکور افزود در یادداشت شوروی گفته شده است که در اثر تیراندازی واحدهای سوریه بیکی از هواپیماهای شوروی که برفراز مرز اسرائیل در پرواز بوده‌اند آسیب وارد آمده است.

توقیف دسته جمعی

اورشلیم ـ رادیو اردن دیشب اطلاع داد که عصر امروز گروهی از دانش آموزان و کارگران راه‌آهن مصر توسط مقامات نظامی آن کشور دستگیر شده‌اند رادیو عمان افزود که دستگیری این عده بدنبال کشف مقداری اسلحه در یکی از ساختمانهای قاهره صورت گرفته است.

عراق بکمك اتحادیه عرب می آید

قاهره ـ سخنگوی اتحادیه عرب امروز اظهار داشت که چکی بمبلغ پنجاه هزار دولار از طرف دولت عراق دریافت داشته است و دولت عراق ضمن ارسال این چك خاطر نشان ساخته که پس از تصویب بودجه کشور در پارلمان میزان کمك خود را تا یکصد و هفتاد و پنج هزار لیره استرلینك بالا خواهد برد.

تا کنون روزنامه‌های مصری عراق، یمن لیبی را مناسبت عدم اجرای تعهدات مالی خود باتحادیه مورد انتقاد قرار داده بودند. (رویتر)

دمشق ـ امروز در دمشق کنفرانس کشورهای عرب مخصوص بررسی مسائل اداری، افتتاح یافت که در آن نمایندگان سوریه، عربستان سعودی، مصر، مراکش، تونس، اردن و لیبی و یمن شرکت دارند.

شکری القوتلی رئیس جمهور سوریه ضمن نطق افتتاحیه خود در کنفرانس دمشق اظهار اطمینان نمود که این کنفرانس بهمبستگی کشورهای عرب کمك خواهد کرد.

مائو، «بزرگترین رذل تاریخ چین»

هنك کنك ـ دیروز وزیر ارتباطات چین کمونیست چانك یوچو یکی از کارمندان عالیرتبه چینی بنام چو آن پینگ از کار برکنار شدند.

اتهام این اشخاص انتقاد از حزب کمونیست بوده است چو مائوتسه تونك را «بزرگترین رذل تاریخ چین» نامیده بود.

بقرار معلوم هر دو نفر باشتباهات خود اعتراف نموده و از حزب کمونیست شدیدا انتقاد شده‌اند.

این اشخاص ضمن صفحه حزب بمنظور پاك کردن صفوف حزب که هر چند بار در چین انجام میشود اخراج گردیده‌اند.

(اسوشیتدپرس)

از فردا در سینما دنیا

بزرگترین و هیجان انگیزترین فیلم قهرمانی سال که از پرفروش ترین رمان نویسنده معروف انگلیسی «ایسلین اوستر» توسط دو کشور آمریکا و انگلستان تهیه شده است

وحشت در افریقا

محصول مشترك کارخانه کلمبیا (آمریکا) و وارویك (انگلستان)

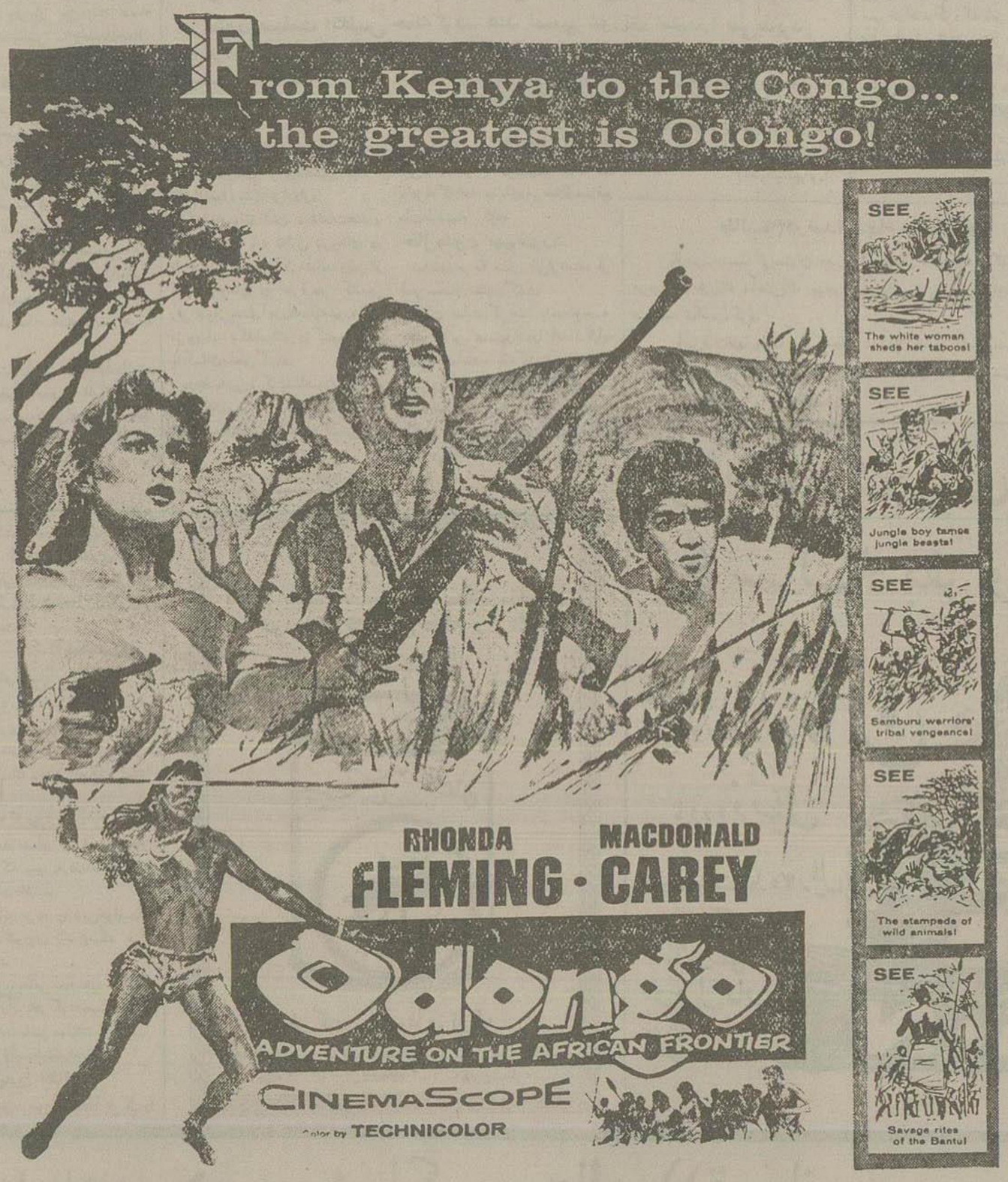

باشتراك: مك دانالد کاری ـ راندا فلمینك

محصول سینما سکوپ ـ فیلم رنگی

آ ـ ۲۶۵۱۲

«کانون طوطی»

اطلاعات

انتقاد

ازعلی جواهر کلام

ترقی تخم مرغ

در خبرهای اقتصادی اطلاعات خواندم که نرخ تخم مرغ ترقی کرده واقع هم چنان بود ودرمحله ما اخیرا جفتی هفت ریال‌شده‌است میگویند راه اردبیل بندآمده نرخ تخم مرغ بالا رفته‌ممکن‌است همین طور باشد اماپیش ازآن هم جفتی پنج ریال بود اتفاقا خوراك فصل اشکنه است یعنی دراواخر پائیز و اوایل زمستان مردم غالبا ازاین سوپ وطنی استفاده میکنند فرض بخواهیم یك اشکنه چهارپنج نفری بخوریم لااقل چهار تخم مرغ لازم است که میشود چهارده ریال سه چهارسیر هم روغن نباتی آن هم معمولا بیست‌وپنج ریال آردوپیاز و ذغال وسیب زمینی و غیره هم دوتومان ده پانزده ریال هم نان خدا بدهد برکت‌سربه جهنم میزند وقریب هفت هشت تومان میشود حال اگر حد متوسط درآمد یك خانواده روزی بیست تومان باشد یك ثلث آن فقط بمصرف اشکنه ناهار میرسد شام شب وچائی صبح وعصر وکرایه خانه ولباس وحمام وهزارها خرج وبرج دیگرهم باید با آن بقیه برگزار شود ونمیشود وهمین است که بیشتر ما مردم بقول فرهنگی‌ها نمو طبیعی نداریم یعنی غذای لازم به بدنمان نمیرسد وهمینطور ضعیف مانده‌ایم.

بنده‌بایکی ازدکترهای‌علم اقتصاد راجع باین مشکل صحبت کردم عقیده او این بود که‌اساس کشاورزی ایران روی اصول قدیمه بوده آن اصول قدیمه هم بواسطه خرابی قنات‌ها مرك ومیر دامها هجوم کشاورزان بشهرها اغتشاشات و ناامنی‌های سابق همه باهم دست بیکی کرده ومیزان محصول ما را تنزل داده است یگانه راه علاج آن است که سدها بسته شود کشاورزی مکانیزه بشود آفات نباتی‌وحیوانی ازبین برود کشاورزان از شهرها بمزرعه بازگردند خودبخود درآمد ومحصول بالا میرود هم تخم‌مرغ فراوان میشود هم خریدارتخم مرغ پولدار خواهد شد.

البته دلایل دکتردرباره تقلبی محصول کشاورزی بسیار بجا بود اماراه علاج وچاره‌ای که نشان‌دادند خیلی پیچ وخم دارد وانسان رابیاد آن تصنیف مشهور میاندازد که هر روز ازرادیو میشنویم واقعاهم‌تصنیف شیرینی است که میگوید گندم را کی میخوره گندم را موشه میخوره موشه راکی میخوره موشه راگربه میخوره گربه راکی میخوره گربه را سگه میخوره‌سگه راکی میخوره سگه را شیره میخوره گندم وموشه وگربه وسگه وشیره الی‌آخر.

آیاغیراز این‌است؟ که‌تاسددرست نشود آب بدست نمی‌آید تا آب نباشد دهاتی بده برنمیگردد‌تادهاتی بده برنگردد مرغ‌وتخم مرغ‌فراوان نمیشود که مااشکنه سیر وچرب و ارزان بخوریم بااین‌همه نبایدنومید وبدبین بود فعلا ایران درحال‌تحول است آن اصول فرسوده کهنه را زیرپاگذارده روبجلو میرود. تنهی به آن اندازه‌ای که باید وشاید. جلوفتن تسریع نشده وآنچه که نهایت ضرورت را دارد آن است که دراین پیشرفت تسریع شود و علاوه برتسریع قدری هم رعایت کارهای مهم‌تر رابنمایند که تامرفع ساخته شدن سدها وسبز شدن مزرعه‌ها وبازگشت دهقانان‌بدهاتب نسل حاضرنان بخور ونمیری هم داشته باشد وعمرش به‌آن روزهاو روزگارهای خوش کفاف‌بدهد‌مقصود این است که هم‌نهضت موقت وهم نهضت دائم باهم توام باشد.

پنجاه سال پیش که صوراسرافیل منتشرمیشد بمناسبت آنروزها شعری گفته که خیلی عامیانه ولی بسیار شیرین است ویك بیت آن چنین‌است:

«آخ ننه جون ازگشنگی جون میدم، غصه نخور فردا بهت نون میدم»

البته حالا آنطورهانیست وضع خوب است وانشاءالله بهترهم‌خواهد شد.

ماوخوانندگان

بحرین وقیمت‌تمبر

آقای سید مصطفی‌فاضلی‌مینویسد بنا بامر اعلیحضرت‌همایون‌شاهنشاه بحرین یکی از استانهای ایران شناخته شده است ودرگذشته نیز مکررا تایید شده است که بحرین جزء لاینفك ایران میباشد. البته باستناد همین‌امر بایدکلیه‌مقررات کشوری نیز نسبت به‌آن عمل‌شود. ولی متاسفانه اخیرا مدت یکماه است که اداره پست‌تهران پاکت‌های رسیده ازبحرین را خارجی‌محسوب نموده وهریك پاکت غیر سفارشی را مبلغ ۱۴ ریال کسرتمبردریافت میدارد.

این‌هم پیشنهادی‌است

آقای محمدتقی بیك‌زاده‌مینویسد آیات قرآن مجید حاکی‌است که دست بشر ازرسیدن‌بکرات آسمانی کوتاه است اگریك پنجم بودجه‌ای که برای ساختن‌موشکهادراین راه عبث خرج میشود برای بهبود بهداشت عمومی وآوارگان مصرف شود نفع آن عاید عموم خواهدشد.

خسوف

آقای‌حاج‌حسن‌نیکزاداز‌علیشاه عوض مینویسد موضوع‌خسوف‌روزپنجشنبه ۱۶ آبان درتقویم مستخرجه‌آقای حبیب‌الله نجومی فرزند مرحوم‌منجم باشی شیرازی پیش‌بینی‌وچاپ شده بود ماه‌گرفتگی مزبور ارتباطی با شایعات عوام نداشته‌است.

گندآب دراهواز

آقای فرج‌الله‌زیباازآبادان‌مینویسد مدتی است که ازعمران وآبادی خوزستان صحبت درمیان است ممکن است کارهای‌عمده شده باشد ولی بامری که واجد اهمیت وجلو نظر میباشد هنوزاقدام نشده. وآن جلو دروازه اهواز گندآبی است که سالها است‌همینطورازجلودبیرستان بزرك اهواز سرازیر میشودتامآید بیرون دروازه اهواز درست جلو دروازه ورودی اهواز پرازپشه و کثافت وبوی تعفن‌آن خیلی زننده است ومردم بیچاره هم درکنارآن گندآب کثیف‌وپرازهمه نوع‌میکرب خانه ساخته وزندگی میکنند وچند دفعه هم‌گویا بشهرداری مراجعه شده ولی برای ازبین بردن آن کثافت تاکنون اقدامی نشده‌است.

تقاضای پرستاران

آقای امرالله مسلمی از نوشهر مینویسد درسال ۲۸ تصویبنامه‌ای ازهیئت وزراء برای کلاس‌پرستاری پرستاران شاغل بخدمت تصویب شد وزارت بهداری بعذرآنکه‌پستها خالی نماند عده‌ای رابکلاس‌فرستاد وعده‌ای را محروم نمود تاحال هر قدر تقاضا شده کوچکترین‌توجهی به حال این محرومان که در حال حاضر هریك ازمشمولین‌شغل‌بالاتر ازابلاغ را دارا هستند ننموده وحتی درلایحه تقدیمی جدید هم اسمی برده نشده‌است.

اول آگهی بعد؟..

آقای محمد محمدزاده دریانی مینویسد بطوریکه درچند روزاخیر مشاهده میگردد دربعضی ازخیابانها دوچرخه‌هائی که دارای نمره سال گذشته است یادینام وچراغ ندارند ازطرف پلیس جمع میکنندخوبست مراتب را قبلا وسیله رادیووآگهی روزنامه‌ها بتمام دارندگان دوچرخه اعلان دارند تادر صورتیکه رفع نقیصه نکردند متخلفین را جلب و بدادگاه معرفی‌نمایند.

بانك میگوید

آقای علی نادری سئوال میکند مشمولین ۱۳۰۶ الی ۱۳۱۱ که تا کنون موفق بگرفتن برك معافیت نشده‌اند ازچه تاریخی میتوانند از این قانون که بمدت یکسال تمدید شده استفاده نموده برای پرداخت هزارریال به‌بانك مراجعه نمایندزیرا بانك میگوید بایستی ازطریق‌وزارت جنك ببانك ابلاغ شودتاپول دریافت دارند.

ساختمان مزاحم

آقای علی‌صالحی مینویسد بین خیابان ناصریه‌وباب همایون۲باساژ روبروی هم وجوددارد وراه عبوری هم میان این دوباساژ موجودامت ولی یك ساختمان‌حشتی‌این‌راه‌عبور راکج کرده که اگرآن ساختمان خریداری وکوبیده شود راه صاف میشود.

اسکی‌باز سریع

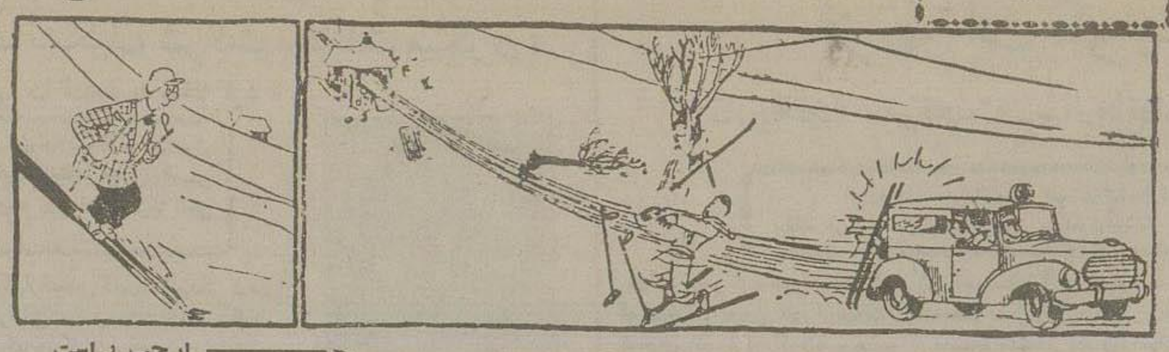

ارچپ براست ←

ازاینجا وآنجا

قالیچه دریا

البته شما درمورد افسانه‌های‌قالیچه حضرت سلیمان مطالب زیادی خوانده‌اید ولی اخیرا درژاپن نوعی قالیچه دریا تهیه‌کرده‌اندکه افسانه قالیچه حضرت سلیمان را بصورت واقعی درآورده‌اند.

این قالیچه‌که ازمواد مخصوصی‌تهیه شده روی آب انداخته میشود و دو نفر میتوانند روی آن بنشینند ومثل قایق استفاده نمایند. قالیچه‌منظره بسیار زیبائی دارد وشخص روی‌آن درازکشیده ازروشنائی‌روحپرورآفتاب درروی دریا استفاده میکند.

بزودی ازاین نوع قالیچه‌ها که البته فقط بدردکنار دریا میخورد در بازارهای جهان بفروش خواهد رسید.

نصیحت بقصابهای لندن

رئیس سندیکای قصابان لندن‌آقای بـ کاول دوروز قبل درجلسه‌رسمی که اکثر قصابان‌گرد آمده بودندنطق مفصلی ایرادکرده‌گفت.

ـ دیگربس‌است. تاچه‌وقت‌میخواهید اخمو وعصبانی باشید. شمامثل‌دوران جنك با اخم وتخم رفتارکرده وبا مشتریان مهربانی‌وخوشروئی نمیکنید. همکاران عزیز ما قصابها در میان زنها مردانی خشن وبی‌عاطفه‌جلوه‌گر شده‌ایم وبایستی منبعد خوشروئی کرده نشان‌بدهیم احساسات‌وعواطف :مابیش ازسایرین است.

چاقترین جوان دنیا

مطابق خبری‌که روزنامه«کومسو مالاسکایا پراودا» چاپ مسکوانتشار داده یکی ازپسران ۱۵ ساله شوروی وزن بدنش بالغ بر ۱۷۷کیلوگرام بوده ودرمیان جوانان دنیاچاقترین آنها بحساب می‌آید.

وی موسوم به «واسیا پاولوف» بوده ۱٫۷۰ مترقد دارد. این پسر عجیب بسیار قوی ونیرومند بوده وتا امروز حتی یکبار مریض نشده است.

ابتکارکدبانو

درشهر بن خانم «گردا» از دست موشهای موذی بتنك‌آمده بودوباوجود سموم مختلف وتله‌های‌گوناگون باز نمی‌توانست‌یکی ازموشها را بدست آورده دق‌دلش را خالی‌کند تااینکه ابتکار جالب وبی‌سابقه‌ای بکار برد بدین‌قرارکه مقداری داروی خواب روی پنیرونان مالیده درگوشه آشپز خانه‌گذاشت. فردا وقتی به‌آشپزخانه رفت دید چندتا موش بی‌خیال‌بخواب خوش فرو رفته‌اند.

اینك ابتکار خانم‌گردا مورد توجه عده زیادی واقع‌شده وموشها رابدین ترتیب ازبین میبرند.

جدول کلمات متقاطع شماره ۷۷۷

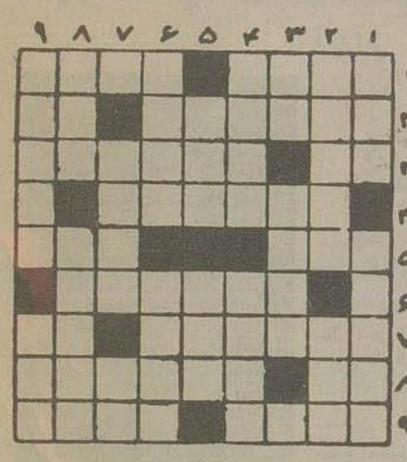

افقی: ۱ـ در قدیم فقط چهار اصل می شناختند اگرعمری‌باشد انشاءالله خواهیم دید ۲ـ وسیله‌حرکت درآوردن کشتی‌درقدیم‌الایام‌ـ آزاد شده۳ـ ازغذاها ـ حکیم فرموده که‌درهر کاری‌باید نگهداشت ٤ـ ارکالاهای دخانیه۵ـ آقامشاق‌برمیان قلم‌میزد ـ دست‌بعضی ها ندارد‌وچهره‌سیاری‌دیگر ٦ـ عالمش‌دردوستی‌صمیمانه بوجودمیآید۷ـ سررابجای پاگذاشته‌است ـ ازاسباب طرب۸ـ کوشش‌ـ اسکناس نیزنوعی‌ازاوراق‌آنست۹ـ مترون‌ـ پژمرده‌وپرمشان حال.

عمودی: ۱ـ هنوزهم گروهی‌بردوش میگیرند‌ـ ازخورشهای‌ایرانی‌الاصل صورت‌صحیح۲ـ ازخواب‌برخاسته وچیزی‌نخورده‌ـ پیش‌درآمداصول ۳ـ اگر آمده‌حتمانو دهم‌خدمت‌سرکاراست!ـ باقطمیر یکجامیکشند٤ـ ازسازهای‌قدیمی ـ از کشورهای‌امریکا که‌رقاصکان‌نام‌دارد۵ـ ضمیرعربی‌ـ یکی‌از آثارشاتوبریان که‌بفارسی‌هم ترجمه‌شده‌است٦ـ درهرموردکار کبریت‌رامیکندجز درموردخلال کردن‌دندان‌ـ آشکاریست۷ـ یاندول‌ـ قلعه۸ـ ابنهم‌یکنوع‌بازیست ولی‌البته نه برای‌شماـ توپخانه‌اش‌سپه‌شد۹ـ ازدیوان‌سیارمعروف‌ـ بایکی‌دیگرزوج میشود.

حل جدول شماره ۷۷٦

افقی: ۱ـ چکوسلواکی۲ـ رای‌ـ گل‌ـ مو۳ـ توسکاـ کام٤ـ که‌ـ رمیدن۵ـ کج‌ـ کو٦ـ روکارـ ناـ۷ـ سودـ موچین۸ـ لی‌ـ نی‌ـ اند۹ـ خانه‌بدوشی

عمودی: ۱ـ چرتکه‌ـ سلخ۲ـ کاومـ رویا۳ـ وبس‌ـ گود٤ـ کرچك‌ـ نه ۵ـ اکام‌ـ آمیب٦ـ ول‌ـ بکرو۷ـ کدوـ چاو۸ـ کمان‌ـ بینش۹ـ بوم‌ـ گاندی.

قیمت چرخ دستباف مدا ۱۵۰۰ ریال

نماینده کارخانه (مدا) فردوسی

۲٤۱ مغازه آخرین‌مد تلفن ۳٤۱۱٤

روبروی کوچه فروشگاه‌فردوسی آ-۳٦۳٦٤ «آگهی‌مصور»

اندیشه مردم

نشریه هفتگی حزب مردم

روزهای پنجشنبه منتشرمیشود آ-۲٦۰٤۲ ۲-۵

آگهی طلاق

لطیفه علی پورفرزند محمد ساکن پلدشت دادخواستی بطرفیت قربان فرزندفضلعلی‌شهرت‌شت‌زاده‌اهل‌پلدشت محال‌ماکو بدادگاه شهرستان خوی تقدیم‌داشته‌مبنی‌باینکه‌خوانده که‌شوهر وی‌میباشدومدت‌هفت‌سال‌است‌مفقودالاثر وترك‌نفقه نموده وتقاضای حکم‌طلاق نموده‌دادگاه‌بااستماع گواهی گواهان خواهان مراتب‌رادرروزنامه‌اطلاعات‌و توحیدافکارآگهی‌ومنتشر مینماید که خوانده‌واشخاصی که‌ممکن‌است‌ازغایب اطلاعی‌داشته باشند ازتاریخ‌نشر این آگهی ظرف مدت‌یك سال‌اگرخبری دارندباطلاع دادگاه برسانند هرگاه یکسال ازتاریخ اولین‌آگهی بگذردو حیات‌غائب‌ثابت نشودبرطبق‌ماده۱۰۲۹ مدنی‌بدرخواست‌متقاضی‌رسیدگی‌وحکم مقتضی صادرخواهد شد رئیس‌دادگاه شهرستان خوی‌رزاقی

نوبت دوم ۲۸ر۸ر۳٦

۲ـ۳ آ-۲۲٦۵۸ ۱

آ-۲٦٤٥٦-۱ «کانون‌طوطی»

آگهی حراج ازطرف‌بانك کار گشائی

کلیه کروکانیکه تابایان‌تیر ماه۱۳۳۵ دربانك کارگشائی شعبه‌امیریه سپرده‌شده، وموعدقانونی آن‌منقضی گشته‌است بشرح زیر:

طلاجواهرات	ناشماره	۵٤۷٦۱
نقره‌آلات	«	۱۳٦٦۸
فرش	«	۲۷۷۳۲
منسوجات	«	۲۲۳٦۹
مس‌وشوالات چرخ‌خیاطی		۳۲۱٦۰

درتاریخ‌جمعه اول آذرماه۳٦درمحل بانك کارگشائی‌مرکز ساعت۸صبح بمعرض‌حراج گذاشته خواهدشد.

بانك کارگشائی-شعبه‌امیریه

آ-۲٦٤٦٤-۱ ۲-۱

دوروز دیگر صدها پتوی کارخانه وطن «کازرونی» که رکورد مرغوبیت وظرافت راشکسته است مجانا بمشتریان داده خواهد شد

کارخانه وطن «کازرونی» اصفهان بهترین محصولات جدیدخودرا بهم میهنان‌عزیزهدیه میکند و امید است که مورد توجه شما واقع شود

فراموش نفرمائیدکه درموقع مراجعه بنمایشگاه کالای وطن «کازرونی» درخیابان‌سعدی‌فیشهای شماره‌گذاری شده رابرای روزقرعه‌کشی نگهدارید

آ-۱۰-۲٦٤

دکتر محمد بهرامی ازمسافرت مراجعت بمحل خیابان فرهنگ درخیابان ساسان چهارراه اسکندری درتمام اوقات از بیماران محترم پذیرائی مینماید

آ-۱۷۲٤۹-٤-۸

آگهی خرید پیه گاو و گوسفند

شرکت شیمیائی سازمان برنامه مقدارهکهزار تن‌پیه‌صنعتی(پیه‌گاو و گوسفند) (Fancy Tallow) را از طریق‌مناقصه خریداری‌مینماید • داوطلبان فروش میتوانند همه‌روزه‌درساعت اداری‌جهت دریافت برك شرایط ومشخصات (درمقابل‌پانصد ریال‌وجه‌نقد) به‌اداره‌دفتر شرکت واقع درمیدان بهارستان‌مراجعه‌وپیشنهادات‌خودرا تاآخر وقت‌اداری روز چهارشنبه ۲۵دیماه ۳٦بدفتر شرکت تسلیم‌ورسید دریافت دارند •

شرکت سهامی شیمیائی ایران

آ-۲۵۹۱٤-۲-۳

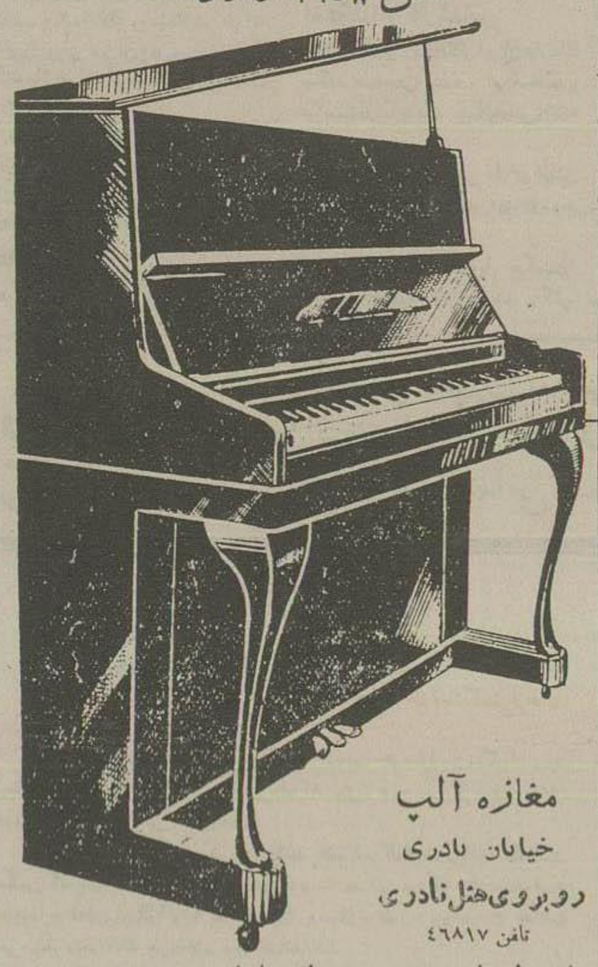

پیانو های مشهور انگلیسی

با ۸۰ سال سابقه

بارات Barratt

مدل ۱۹۵۸ وارد شد

مغازه آلپ

خیابان نادری

روبروی هتل نادری

تلفن ٤٦۸۱۷

باشرایط سهل و نقدواقساط فروخته میشود

آ-۲٦٤٤٤

هنسلی لاستیک

نماینده انحصاری درایران

احمد جلایر خیابان سعدی ۴۶۲

آ-۲٦٤۲٤-۱

آگهی ثبت‌نام در کنسرواتوار آزادتهران

در کنسرواتوارآزاد واقع درخیابان ارفع محل‌هنرستان عالی‌موسیقی کلاس سازهای بادی وهارمونی وپولنسل تحت‌نظر استادان‌متخصص تشکیل میگردد. داوطلبان میتوانند همه‌روزه ازساعت ۵الی۷٫۳۰ بعدازظهر بدفتر کنسرواتوارآزاد مراجعه‌فرمایند

آ-۲٦۳٦۲-۱-۳ دفتر کنسرواتوار آزاد

تخته کاج روسی (نراد)

چوب گرد روسی (شلمان)

بابعاد مختلف کلی وجزئی بفروش میرسد

مغازه آهنگر چهارراه کالج تلفن ٤۱٦۵۹

تجارتخانه مامیگان‌بطروسیان سرای‌سینا طبقه سوم‌شماره ۱۹ تلفن ۲۸۹۰۵ کانون آگهی نوین

آ-۲٦۲۳۸-۲-۲

شرکت بیمه در ایران چگونه تشکیل گردید؟

چرا سندیکای بین المللی بیمه گران با تشکیل شرکت مخالفت میکرد؟

آیا این متخصص بزرگ جهانی را کشتند یا سکته کرد؟

در این هفته شرکت بیمه ایران وارد بیست‌وسومین سال زندگی خویش گردید. بدین مناسبت تاریخچه جالبی از تاسیس و پیدایش شرکت و تحولات بیمه در ایران را ذیلا بنظر خوانندگان گرامی میرسانیم.

مرحوم داور

معاملات بیمه درحدود ۴۷ سال قبل در ایران توسط دوموسسه روسی معروف به «تادژدا» و «کافکازمر کوری» شروع شده درسی ودوسال قبل یعنی بعدازانقلاب شوروی وقبل ازاینکه آن دولت توسط شرکت «کستراخ» در ایران شروع بیمه بکند شرکت انگلیسی «آلیانس» نمایندگی درتهران دایر کرد وازآن تاریخ تدریج عده شرکت‌های خارجی هر سال ترقی نمود.

نرخ‌ها وشرایطی که این موسسات طبق آن درایران عمل میکردند خیلی سنگین بود. گذشته ازاینکه هرسال مبالغ معتنابهی بعنوان حق بیمه ازایران خارج میشد بازرگانان ایرانی مقیم خارجه برای معاملاتی که بایران داشتند هرسال مبالغ قابل توجهی بعنوان حق بیمه باین شرکت‌ها پرداخت میکردند.

دویست هزار تومان

دراوائل سلطنت اعلیحضرت فقید بعضی‌ها باین فکر افتادند که اگر یک شرکت بیمه ایرانی تشکیل بشود تاحدی ازخروج ارز کشور جلوگیری خواهد کرد ودر ضمن برای عده‌ای هم کاریابی خواهد شد.

یکی ازاشخاص که درراه این فکر کوشش فراوانی مبذول داشت دکتر آقایان وکیل دادگستری بود وی برای این منظور درصدد پیدا کردن دو میلیون ریال سرمایه برآمد اما نظر بگرانی نرخ بهره درایران و کمی پول و اینکه مناقع شرکت‌های بیمه درسال های اولیه خیلی کم است موفق بتهیه سرمایه ملی نشد ودرصدد برآمد که این سرمایه را از بانک ملی تهیه کند.

ریاست بانک درآن موقع با دکتر «لیندنبلات» آلمانی بود

نتیجه مذاکرات دکتر آقایان باوی این شد که شرکت بیمه «آلیانس اشتوتگارد» آلمانی بایران آمد و نظر به کمکی که ازطرف بانک ملی میشد اکثر کارهای مربوط به بیمه را از دخود متمرکز نمود.

اساسنامه شرکت بیمه شبانه نوشته شد

چندی بعد مرحوم داور وزیر دارائی شد وی با شجاعت وواقع بینی که از اختصاصات اخلاقی آن مرحوم بود قدم پیش گذاشت وبااطلاع کاملی که از مشکلات کار داشت درقانون بودجه سال ۱۳۱۴ تبصره‌ای گنجانید که دولت میتواند سرمایه ای بمبلغ دومیلیون تومان برای تشکیل شرکت بیمه اختصاص دهد.

عصر یکی ازروزهای جمعه داور ودکتر آقایان بحضور اعلیحضرت فقید رفتند وگزارش کارهای خودرا بعرض رساندند اعلیحضرت دستور اکید در اجرای آن صادر فرمودند و بلافاصله فردای آن روز یعنی عصر شنبه تاصف شب مرحوم داور کار کرد واساسنامه و اوراق لازمه را تهیه نمود وفردای آنروز شرکت بیمهٔ باسرمایه ۲۰ میلیون ریال که ۳۳ درصد آن پرداخته شده بود تشکیل گردید.

ازاین مبلغ سه میلیون و کسری ریال نقد بود وبقیه املاک ومستغلات خزانه داری را روی میزان ۵۰ دینار عایدی یک تومان حساب کرده شرکت انتقال دادند.

روز بعد از تشکیل شرکت دکتر آقایان برای عقد قرارداد بیمه اتکائی باروپا رفت.

قطعنامه شرکت‌های بیمه خارجی

دکتر آقایان درارو پا باشرکت «آلیانس شتوتگارت» وچند شرکت دیگر در آلمان، فرانسه، بلژیک وسویس مذاکره کرد ولی همه اظهار بیمیلی کردند خلاصه بهر دری زد بسته بود دراین گیرودار سندیکای بدست آمد ومعلوم شد موسسه بین المللی سندیکای بیمه گران معروف به «فایوافیس کمیتی» که درلندن است قطعنامه‌ای صادر نموده است که درصورت بوجود آمدن شرکت بیمه ایرانی هیچکس از اعضای سندیکا حق معامله مستقیم یا غیرمستقیم با آن شرکت نداشته باشند

بنابراین از شرکت‌های عضو سندیکا چشم پوشیده ومتوجه شرکت هائی شد که عضو سندیکا نبودند درنتیجه دلالی پیدا کرد که سال‌های متمادی با یکی ازموسسات بیمه لویدز انگلیسی کار کرده ومورد اطمینان آن بود فورا بلندن رفته وقرارداد اتکائی آتش‌سوزی وحمل ونقل را باشرایطی که درباره شرکت جدیدالتاسیس درخاورمیانه بسیار خوب بود منعقد نمود.

اولین شرکت بیمه مستقل

درآن تاریخ در خاورمیانه وهمچنین هندوستان شرکت بیمهٔ ملی خالص وجود نداشت. دو شرکت درترکیه وجود داشت که ازحیث سرمایه باشرکت های خارجی سهیم بود ودرواقع خارجیها آنهارا اداره میکردند. درمصر هم که درمعاملات بیمه از ایران جلوتر بود شرکت بیمهٔ مصری وجود نداشت

درحقیقت ایران اولین کشور خاورمیانه بود که شرکت بیمه بدون اشتراک ومداخله خارجیها تشکیل داد.

استخدام کارشناس

بعداز عقد قرارداد اتکائی ایران نیازمند بیکنفر متخصص بود. این متخصص میبایست درتمام شعب بیمه تخصص داشته باشد.

دراروپا فقط یکنفر دارای چنین شرایط بود واو هم دکتر «لوپن» یهودی روسی بود.

کار این شخص در اروپا حکمیت بین شرکتهای بیمه بود قرارشد دکتر لوپن درمدت ۲ ماه حرکت کرده بایران بیاید اما متاسفانه درروز حرکتش سکته کرد ومرد ودر برلن چنین شایع شد که سکته او را فراهم کرده بودند تا نتواند بایران بیاید.

درهرصورت پس ازمشورت با بیمه گران اتکائی دکتر «نابهلولز» سویسی استخدام شده بتهران آمد ومقدمات تشکیل شرکت بیمه فراهم گردید.

باوجوداینکه درآنموقع بیش از ۱۳ شرکت بیمه درایران کارمیکرد شرکت بیمه روز ۲۴ آبانماه ۱۳۱۴ با ۱۰ نفر عضو شروع بکار کرد واولین هیئت مدیره شرکت توسط آقایان فتح‌الله نوری اسفندیاری ودکتر مشرف نفیسی ودکتر آقایان تشکیل گردید

بیمه خانه داور

دراولین روزیکه شرکت بیمهٔ ایران شروع بکار کرد مرحوم داور منزل شخصی خودرا از دآن بیمه نمود واین نشانه نهایت علاقه‌ای بتوسعه شرکت بیمه بود.

بدین ترتیب اولین بیمه نامه آتش‌سوزی درتاریخ ۲۴ آبان ماه ۱۳۱۴ بنام مرحوم داور صادر گردید.

فتح‌الله نوری اسفندیاری

تاریخ پیدایش بیمه درجهان

گرچه بیشتر دانشمندان عقیده دارند که بیمه ازاواسط قرن هفدهم درجهان رایج گشته لیکن علمای معاصر باتحقیق ومطالعات تاریخی عمر بیمه را ازچهار قرن قبل ازمیلاد مسیح میدانند.

بیمه غلامان

دربازار برده‌فروشان آتن بابت هرغلامی که خریداری میشد یک درهم نیز حق بیمه پرداخت میکردید. باین ترتیب که اگر غلام یا کنیزی فرار میکرد برده فروش مجبور بود پول صاحب غلام یا کنیز را بپردازد باآنکه غلام را پیدا کند وتحویل دهد برای فرار هرغلام هشت درهم تعیین شده بود حال اگر غلام بیشتر یا کمتر ازهشت درهم ارزش داشت دیگر برده فروش کاری بآن نداشت

حق بیمه درقرون وسطی

درقرون وسطی درانگلستان ازصاحبان اراضی و لردها مبالغ هنگفت مالیات وصول میشد واین مالیات خود نوعی بیمه محسوب میگردید و بنفع دهاقین احتساب میشد. بمحض وقوع حریق وخرابی خانه دهاقین گزارش امر بشاه میرسید وشاه مرسید گی بجریان واقعه را بانجمن واگذار مینمود وچنانچه انجمنی گواهی میداد که حریق غیرعمدی بوده خرابی خانه سوخته ازطرف شاه وکلیسا پرداخته میشد.

دراواسط قرن هفدهم میلادی خانه‌های بیشماری درانگلستان دستخوش حریق گردید وصاحبان خانه‌های مورد حریق مبالغ هنگفتی بابت خسارت ازطرف مقامات مذکور پرداخته شد.

کنفرانس آنورس

بلژیکی‌ها نخستین قومی بودند که بیمه را عملا مورد نظر قرارداد ومورد بهره برداری کرده‌اند ولی عده‌ای از مورخین عقیده دارند که درسال ۱۵۰۰ میلادی ایتالیائی‌ها باین عمل مبادرت ورزیده‌اند وچون درصنعت کشتی سازی وحمل ونقل دریائی مهارتی بسزا داشتند طبعا لازمه کشتی‌سازی ودریانوردی نیز توجه بیشتری بامر بیمه بوده است.

اولین کنفرانس جهت تدوین قوانین بیمه‌های دریائی در سال ۱۸۸۷ در آنورس تشکیل شد ومجموعه قوانینی درخصوص بیمه‌های دریائی تهیه کرد ودرسال ۱۸۹۸ کنفرانس دیگری باشرکت اکثر کارشناسان وبیمه گران آنزمان در استکهلم پایتخت سوئد تشکیل گردید وقوانینی بوجود آمد که اکثر آنها امروزهم در کشورهای بزرگ اجرا میشود.

بطور خلاصه ازچهارقرن قبل انواع مختلف بیمه طبق اصول علمی بتدریج درجهان رواج وتوسعه یافته وامروز بچهار گروه مهم وبزرگ تقسیم گردیده است.

بیمه‌های باربری اعم ازدریائی یا خشکی ازسال ۱۳۱۸ بیمه های آتش‌سوزی از سال ۱۸۷۸ وبیمه عمر ازقرن شانزدهم ببعد بیمه‌های حوادث ازاوایل قرن نوزدهم متداول گردیده است.

درسال های اخیر کشورهای بزرگ ومترقی جهان بعلت توسعه روابط مردم وبالاتر ازآن برای تامین رفاه خاطر بیشتری برای طبقات مختلف مردم انواع واقسام بیمه‌های تازه از قبیل بیمه منافع، بیمه برضد تقلب، انواع بیمه‌های اعضای بدن وغیره رامتداول نموده‌اند.

بهشت آنجاست کاری نباشد
در ویلاشهر کسی را باکسی کاری نیست وهمه میتوانند ازز مینهای متری ۱۱ الی ۲۰ ریال نقدو اقساط با آب دائم وبرای هر قطعه زمین سند مالکیت جداگانه صادر شده استفاده کنند، برای کسب اطلاع بسازمان عمرانی و ساختمانی کرج خیابان شاه آباد پاساژ علمی تلفن ۲۸۰۰۶ و ۲۴۰۷۰ مراجعه فرمایند
۳۰۶۸۳

ار: فریدجواهر کلام

از تهران کوچك تاتهران بزرگ

تاریخچه ـ موقعیت ـ سازمانها ـ نقائص ـ آب وهوا ـ شیوه زندگی مردم

این روزها صحبت ازاوسعه شهر تهران وطرح نقشه‌های نوین برای بزرگ کردن شهر میشود، باین مناسبت دراین مقاله تاریخچه شهر ونکاتی شبیه‌ی پیرامون آن بنظر خوانندگان گرامی میرسد.

شهر تهران مرکز تقاطع راههای ایران که درجنوب دریای خزر ودردامنه کوههای البرز قرار گرفته درحدود ۱۱۰۰ متر از سطح دریا ارتفاع دارد، جمعیت تهران باحومه مطابق سرشماری اداره آمار عمومی که سال گذشته عمل آمد درحدود یک میلیون ونهصدوشصت هزار نفر ومساحت آن تقریبا پنجاه کیلو متر مربع است.

تاریخچه ـ تهران دارای تاریخی کهنسال است وظاهرا اگرچه درحدود هزارسال ازعمران آن میگذرد ولی آغاز رونق واهمیت واقعی آن را تنها میتوان از دویست سال پیش، اواخر سلطنت دودمان صفویه دانست.

یاقوت جهانگرد وجغرافی دان عرب در قرن ۱۲ (میلادی) ازطهران (۱) نامی برده و مینویسد: منطقه بی‌اهمیتی است که آب وهوای ناسازگار داشته جمعیت محدود آن بیشتر دردالانهای زیرزمینی سرمیبردند، تا آنکه ازهشتصد سال پیش تاکنون ازهرحیث تغییرات فراوانی در این ناحیه رخ داده ولی ناسازگاری آب وهوای آن مانند زمان یاقوت باقیمانده وبنا باظهار نظر کارشناسان اروپائی بواسطه ازبین رفتن باغات ودرختها وافزایش ماشین‌های نفت‌سوز و کثرت جمعیت ازآن زمان هم نامطلوب‌تر شده است.

حمدالله مستوفی درقرن ۱۴ میلادی مطابق تشریحی که دریادداشتهای خود میکند برای ناحیه تهران اندکی اهمیت قائل شده ووسعت ونفوس آنرا اززمان یاقوت عرب بیشتر ذکر مینماید، دراواخر سلطنت شاهان صفویه تهران موردتوجه واقع شده، درباریان برای شکار وتفریح باین ناحیه آمده وپاره‌ای اوقات مدتی در آنجا اقامت مینمودند، بدین ترتیب رفته‌رفته جمعیت وساختمانهای آن رو بافزایش نهاد.

سرتوماس هربرت انگلیسی که دردربار صفویه آمد ورفت داشته درسال ۱۶۲۷ میلادی ازتهران دیدن نموده و درباره آن مینویسد:

این ناحیه کوچک دارای سه هزار خانه خشتی وگلی است ومردم آن آب مورد نیاز خودرا ازرودخانه باریک و کم آبی که از کنار شهر میگذرد تأمین مینمایند.

هنوز ناحیه تهران درراه وسعت و پیشرفت بیش ازچند گام برنداشته بود که ناگهان درسال ۱۷۲۳ (میلادی) بتصرف افغانها درآمد وهمان خانه های خشتی وسازمانهای محدود آن نیز ویران گردید ومردم آن آسیب فراوان دیدند.

درسال ۱۷۸۸ (میلادی) آغامحمد خان قاجار تصمیم گرفت تهران رابعنوان پایتخت برگزیند وبراستی ازهمان هنگام بود که جمعیت وساختمان‌های تهران باسرعت روبازدیاد نهاد.

جیمس بوریه نویسنده کتاب «حاجی بابای اصفهانی» دربارهٔ تهران مینویسد جمعیت آن ۶۵ هزار نفر وتعداد خانه هایش دوازده هزار است ومعلوم نیست در آنزمان بابودن وسیله چگونه جمعیت بوریه بخیال خود موفق شد این سرشماری وآمارگیری دقیق را درمورد تهران انجام دهد!

بعداز آغامحمدخان قاجار درزمان فتحعلیشاه تهران رونق بیشتری گرفت وسپس تامدتی نزدیک بهفتادسال بهمان وضع باقی ماند، در زمان سلطنت ناصرالدینشاه موضع تهران برای باردیگر روبیهبود نهاد واین شاه تااندازه‌ای دست بآبادانی وتوسعه شهر زد ویکی ازکارهای ناصرالدینشاه خراب کردن برج وبارو دیوارقدیمی دورشهر بود که مانند حصاری آنرا احاطه کرده بود، بجای آن دستور حفر وتوسعه خندقهای اطراف شهررا داد که هنگام لزوم ـ اانداختن آب در آنها ازتهران حفاظت نماید این خندقها ودروازه‌های قدیمی که دارای کاشی کاری های زیبا بودند تازمان سلطنت اعلیحضرت فقید باقی بودند.

توسعه واقعی تهران درزمان اعلیحضرت فقید آغاز شد ورفته‌رفته بااقدامات دامنه داری درموردا حداث بناهای تاریخی ـ ساز بزرگ ـ خیابان‌های وسیع ـ سازمانهای گوناگون ـ راهها ـ وسائل ارتباط وحمل ونقل وغیره شهر بصورت مدرن ونسبتا کاملی درآمد

تهران کنونی

شهر تهران اکنون دارای سی بیمارستان کوچك وبزرگ ـ تعدادی درمانگاه ـ هفتاد دبیرستان ـ سی ودوسینما ـ تعداد سیارزیادی (بیش ازدویست وپنجاه!) میخانه وامثال آن ـ تعداد ناچیزی کتابخانه عمومی (کمتر ازده!!) ـ تعدادی مسجد ـ سه موزه ـ یک دانشگاه (اگر دانشگاه جنگ را بحساب نیاوریم) ـ سه فرودگاه ـ یک دستگاه فرستنده بیسیم ورادیو ـ وبالاخره تعداد زیادی کارخانه‌های کوچك وبزرگ صنعتی است.

بیمارستان‌های تهران کم وبیش مجهز بوسائل نوین میباشند ولی افسوس که تکافوی نیازمندی تمام جمعیت شهررا ننموده وبیشتر یک طبقه مخصوص اجتماع اختصاص داده میشوند

سینماهای تهران باستثنای تعداد مختصری، بقیه فاقد وسائل راحتی مشتریان میباشند.

کتابخانه‌های محدود وغیرمجهز تهران برخلاف کتابخانه‌های عمومی سایر کشورها مورد استفاده تمام افراد واقع نمیشوند، مساجد تهران نیز که غالبا کاشی کاریهایشان مورد توجه جهانگردان خارجی است اغلب مورد مراقبت ومواظبت کافی قرار نمیگیرند.

وضع ظاهری و شیوه زندگی مردم

ساختمان های تهران، شیوه زندگی وحتی وضع لباس وآرایش ساکنین تهران، معجونی از مظاهر زندگی غربی، شرقی، سنن باستانی وزندگی روستائی است، طوریکه زندگی مردم آن هیچگونه هماهنگی بایکدیگر ندارد وشاید گفته آن خاورشناس خوش ذوق روش زندگی آنها یک هماهنگی کامل را درمسئله عدم هماهنگی نشان میدهد!!

اختلاف شیوه زندگی که درشمال شهر تهران باجنوب آن دیده میشود باحتمال قوی درهیچیک ازشهرهای جهان وجود ندارد ویک قسمت آن ملت فقر شدیدا ساکنین جنوب شهر میباشد.

آب و هوای تهران ـ

چنانکه اشاره شد تهران دارای آب وهوای متغیر وناسالم است، کمتر شهری رادر ایران می‌توان یافت که اختلاف درجه حرارت آن درتابستان وزمستان تا این میزان (۴۵ درجه سانتیگراد) زیاد باشد تابستانهای گرم وزمستان های سرد، پائیز وبهار کوتاه تهران باعث شده که سلامت ساکنین آن همواره دریک حالت عدم تعادل باشد.

فراوانی ماشین های گوناگون متحرك وثابت که ماصرف نفت وبنزین اکسیژن هوارا گرفته تبدیل بگاز کربنیک می‌نمایند بر مسئله بدی آب وهوا افزوده‌اند.

عامل دیگر دراینمورد وجود کارخانه های گوناگون ومخصوصا کارخانه‌های آجرسازی جنوب شهر است که همه روزه میزان زیادی هوای شهر را مسموم مینمایند.

گذشته ازتوسعه وافزایش کارخانه و ماشین اکنون تهران مدتهاست که باغات وکشتزارهای خودرا ازدست داده تبدیل بساختمان مینماید

ازمیان رفتن درختان که بمنزله ریه شهر بوده وباتولید اکسیژن تازه متوانند هوارا تلطیف نمایند خودعامل دیگری درناسالم ساختن آب وهوای تهران بشمار میآید.

پنجسال پیش یک هیئت علمی سویسی که درپیرامون مسئله آب وهوای شهرهای آسیائی بررسی مینمود براثر آزمایشهای خود آشکار ساخت که اکسیژن موجود در هوای تهران ازمقدار اکسیژن تمام شهرهای ایران حتی آبادان سیزان قابل توجهی کمتر است طبیعی است که از پنجسال پیش تاکنون بر تعداد کارخانه‌ها، وسائط نقلیه موتوری ونفوس تهران افزوده شده وازسوی دیگر مقدار زیادی از باغات وکشتزارها ازمیان رفته است.

بناهای معروف

بناهای معروف ودیدنی تهران که مورد توجه ودقت جهانگردان وخاورشناسان خارجی میباشند عبارتند از:

کاخ گلستان ـ بنای مجلس شورای ملی ـ مسجد سپهسالار ـ مسجد شاه کاخهای سلطنتی موزه ایران باستان ـ موزه کاخ گلستان وبالاخره بناعقیده پاره‌ای بازار های تهران.

عدالت اجرا میشود
بقلم ژان مرکر
ترجمه ا ـ پ

-۴۲-

فصل هیجدهم

ـ متهمه بلندشوید!

اعضاء هیئت منصفه سالن بزرگ محاکمه برگشته بودند.

وضع ظاهری دادگاه تغییری نکرده بود فقط هوا گرمتر وسنگینتر ازهوای سالن مشاوره بود.

اعضاء هیئت منصفه سرجای خودنشسته بودند همه ناراحت ونگران بودند درصورتیکه وجدان پاکی داشتند ورئیس دادگاه بیش ازهمه سعی کرده بود وجدان خودرا راهنمای قضاوتش قراردهد،

رئیس دادگاه فکرمیکرد که وظیفه خودرا درکمال خوبی انجام داده است حکمی که سالن دادگاه آورده بود خیلی نزدیک حکمی بود که دلش میخواست احتیاط حرفه‌ای اورا ازافراط بازمیداشت رسوائی وخونریزی را ازدست نداشت سعی میکرد نمونه یک مردملایم وشرافتمند باشد

ازاینکه موفق شده بود یک مباحثه مشکل را بخوبی اداره کند وبموقع بانتیجه آراء هیئت منصفه سالن دادگاه برگردد راضی بنظر میرسید.

متهمه را که درجایگاه مخصوص بین ژاندارمهای محافظ استاده بود ازنظر گذراند. نگاهش بانگاه نگران وپرسش کن متهمه تلاقی کرد.

بخود گفت: «زن بیچاره!..»

تمام سالن انتظار میکشید. کوچکترین صدائی شنیده نمیشد.

رئیس دادگاه شروع بقرائت حکم کرد. چندان طولانی نبود.

ـ آیا «السالوندنشتاین» که عمدا «موریس ودرمون» را بقتل رسانده مجرم است؟...

جواب: بله، باکثریت آراء!

صدای همهمه خفه‌ای از جانب تماشاچیان بلندشد. متهمه باشنیدن این جملات خودرا عقب کشید مثل اینکه ضربه شلاقی خورده بود. اماوقار خودرا حفظ کرد.

ـ سئوال دوم: آیا این قتل عمدی باتوطئه قبلی انجام گرفته است؟

جواب: نه!.. باتوجه باینکه علل مخففه بنفع متهمه وجود دارد، دادگاه وهیئت منصفه بعداز مشاوره «السالوندنشتاین» را به پنجسال حبس محکوم مینمایند!

«السا» درجایگاه حرکتی نمیکرد. ازمیان تماشاچیان صدائی شنیده شد که تکرار میکرد.

«پنج سال..»

مخبرین روزنامه هااز جای خاستند. یک عکاس از محکوم عکسی گرفت.. دیگری برای خودراهی باز کرد وبه جایگاه محکوم نزدیک شد.. ولی این شخص عکاس نبود. نه. رئیس دادگاه «سرژ کرمر» گواه محاکمه راشناخت. فکر کرد که ممکن است صحنه ناگواری بوجود بیاید بانگاه پی ضابط دادگاه گشت ولی ضابط دادگاه خودش «سرژ کرمر» را شناخته بود وسعی میکرد اورا عقب بزند.

چون مقاومت میکرد بازوهایش را گرفت اورا باتمام قوا میکشید واز جایگاه متهم دورمیکرد پسر جوان فریادزد:

ـ السا.. السا..

فریاد او گوش خراش بود و رئیس دادگاه گروه بر افروخته انداخت.

ضابط که برای ممانعت از نزدیک شدن «سرژ» بمتهمه با او گلاویز شده بود با لحن تندی گفت:

ـ مگر واقعا دیوانه شده‌اید

«السا» ازجائی که استاده بود دستهارا بطرف اوهراز کرده بود. تماشاچیان برای اینکه ازاین تماشا چیزی ازدیده نگذارند ازجای خاسته بودند...

یکی ازژاندارمها متهمه رابشدت عقب کشید... یکی دیگر ازآن ها بطرف ضابط دوید تا اورا درمقابله باسرژ که بشدت تقلا می کرد کمک کند.

وقتی بآنها رسید باکف دست چند ضربه بیازوی «سرژ کرمر» که سعی می کرد خودرا ازچنگ ضابط خلاص کند زد..

یک ژاندارم دیگر بکمک آنها آمد.

ضابط باو گفت:

این پسر را سر بدا!

چند لحظه دیگر کشاکش ادامه پیدا کرد. سرژ را بطرف در کوتاهی بردند اورا بزور وارد کردند ودرباصدای خفه‌ای پشت سرش بسته شد.

«السا» رامرجانشانده بودند یک دست محکم مانع حرکتش میشد چشمه راسته بود.

رئیس دادگاه گفت:

ـ جلسه تعطیل میشود!

فصل نوزدهم

کار تمام شده وموقع آن رسیده بود که ازیکدیگر جداشوند

اعضاء هیئت منصفه ازسالن دادگاه خارج شده بودند دیگر چیزی نداشتند بیکدیگر بگویند فقط هر یک ازآنها بخود میگفت که چرا در دل باعده احمقها انتقدر یاداست.

البته چون تازه دوره اجلاسیه دادگاه جنائی شروع شده بود وفکر میکردند که برای محاکمات بعدی هم ممکن است چشمشان درچشم یکدیگر بیفتد رعایت ادب را میکردند.

ولی هر کدام ازدست یکدیگر دل خونی داشتند.

تنها کسانی که سبب بیکدیگر کینه‌ای دردل نداشتند آقای «کدرن» وخانم میکولن بودند..

قبل ازسایرین ازدادگاه خارج شده وبطرف «هتل پارک» راه افتاده بودند. خانم «میکولن» محزون وافسرده بنظر میرسید بهار رادیگر آنقدرها زیبا نمی‌یافت.

آقای «کدرن» باو گفت که قصد دارد بخانه وکار خود برگردد.

خانم میکولن جواب داد:

ـ منهم فکر میکنم بدنباشد سری به «سن ژرمن» بزنم. عجیب است که انسان چطور زود از همه چیز خسته میشود. من هیچ میل ندارم برای یک محاکمه دیگر هم بعنوان عضو هیئت منصفه انتخاب... همین یکی کافی است!

«کدرن» که مسائل محاکمات این دوره فکر میکرد وآنها را خیلی پیچیده‌تر ونفرت انگیزتر می‌یافت گفت:

ـ باوجود این ماشانس داشتیم!

بعداز لحظه‌ای سکوت باز یاد «السالوندنشتاین» افتاد.

ـ پنجسال! چه حکم عجیبی!

خانم میکولن گفت:

ـ بله، عجیب است. من از خودم راضی نیستم اگر این مردی را کشته است که ثروتش را تصاحب کند این محکومیت کم است اگر آن مردی خودش را عهد کرده است این محکومیت زیاد است. ودرهر دوصورت این یک اشتباه فضائی است.

خبرنگاران ما از شهرستانها اطلاع میدهند

مبارزه بادیفتری

خبرنگارما از کرج مینویسد. ازچندی قبل ازطرف اداره بهداری بمنظورمبارزه بابیماری دیفتری اکیپهای مجهزی برای تلقیح واکسن ضددیفتری تشکیل وبمدارس شهروحومه اعزام گردیده‌اند.

شیئی نورانی

خبرنگارما ازاراك گزارش میدهد: چندشب قبل شیئی نورانی که درمسافت زیادی اززمین قرارداشت درآسمان شهر مشاهده شد

این شیئی نورانی که توجه عموم را بخود جلب کرده بود پس ازمدتی درشمال شرقی آسمان اراك ازنظر ناپدید گردید.

روسای ادارات کرمان بوزیر بهداری گفتند:

تازمانیکه راههای شوسه تسطیح نشود استفاده ازمنابع کرمان امکان پذیر نیست

شهردار گفت: آقای وزیر پیغام مارا بسازمان برنامه برسانید

پول مارا پس بدهید تاخودمان کارهارا اصلاح کنیم

درباغ شاهزاده ماهان یك آسایشگاه مسلولین تاسیس میشود

وزیر بهداری: صبح ناشتاچه خورده‌ای ؟ نان وگوشت کوبیده

خبرنگارما از کرمان مینویسد آقای دکتررامی وزیر بهداری ضمن بازدید سه‌روزه خوداز کرمان دستوراتی بمنظور بهبودوضع عمومی وبهداشتی شهرصادر نمودودرجلسه‌ای که با حضور روسای ادارات در عمارت استانداری تشکیل گردید آقای دکتراجی ازروسای دوائر دولتی درخواست نمود که هر کدام مطلبی مربوط بادارات خوددارند اظهار نمایند تانه‌هشت دولت گزارش شود.

امکان پذیر نیست

یکی از روسای دوائر دولتی اظهار داشت تازمانیکه راه‌بین کرمان ومشهد وکرمان ومیناب تسطیح نشودوراههای موجودنیز تعمیر نگردداستفاده ازمنابع کرمان امکان پذیر نیست.

آقای استاندار اضافه کرد که اگر راه کرمان بشیراز تسطیح شود کمك بزرگی نسبت به‌بهبودوتامین خواربار و گوشت کرمان خواهدشد.

رئیس راه اظهارداشت بابودجه‌قلیلی که فعلادراختیارماست نه تنهاقادر به تسطیح راههای شوسه نیستیم بلکه ممکنست قسمتی از راههارانیز کنار بگذاریم !

آقای وزیر

دراینجا آقای شهردارخطاب بآقای دکتراجی گفت: آقای وزیر، دادهارا از سازمان برنامه بستانیدا ماسهم‌اسفالت ولوله کشی را بصندوق سازمان برنامه پرداخته‌ایم ولی‌سازمان برای انجام تعهدات خویش قدم‌ازقدم بر نمیدارد اگر سازمان نمیخواهد کاری انجام بدهد اقلاپول‌مارا ازبانك بگیرید و پس بدهید تا خودمان کارهارا اصلاح کنیم.

بچه‌های سالم

دربازدیداز بیمارستان شاه‌کلیه قسمت های بیمارستان موردتوجه آقای دکتر راجی قرار گرفت و رویهمرفته وضع عمومی رضایتبخش بود.

آقای دکتراجی ضمن بازدیداز دبستان وکیل گفتند بچه‌های کرمان برخلاف زاهدان وزابل نسبتاً سالم وقوی هستند آقای دکتراجی ازیکی از کودکان پرسیدامروزصبح ناشتاچه‌خورده‌ای؟

گفت نان وگوشت کوبیده !آقای شه‌روان مدیر کل فرهنگ استان توضیح داد که در کرمان رسم است مردم شب آبگوشت میخورند وصبح قسمتی از گوشت کوبیده شب‌را مصرف میکنند بعدترتیب اززندان وباغ شاهزاده‌واقع در«ماهان» بازدیدشدومحل باغ شاهزاده که قراراست برای تاسیس آسایشگاه مسلولین مورداستفاده قرار گیردمناسب تشخیص دادند.

آقای دکتراجی روزشنبه‌مجددابرای شرکت درهیئت دولت که قراراست در زاهان تشکیل شود بصوب آن شهر عزیمت نمودند.

صادق‌دزده فراری شد

ولی‌اموال‌مسروقه بچنك مامورین افتاد

خبرنگارما از گرگان اطلاع میدهد: چندشب قبل بدالله سالحی‌مشهور به«صادق‌دزده» ازمنزل آقای رحمتی یکعددقالی و صندوقچه محتوی بلورجات بارزش پانزده هزاریال به سرقت برد.

جریان بلافاصله باطلاع شهربانی‌رسید ومامورین در تعقیب«صادق‌دزده» برآمدند. عده‌ای ازمامورین آگاهی خودرابمنزل صادق‌دزده رسانیده ومنزل وی‌را موردبازرسی قرارداد.

«صادق‌دزده» که‌وضع‌را خطرناك‌دید باتردستی خاصی ازچنك‌مامورین فرار کردولی‌اموال‌مسروقه درزیرزمین‌منزل کشف وصاحبش مستردشد.

فعلامامورین درتعقیب صادق‌دزده‌میباشند

ورزشکاران مشهد

مسابقاتی باتیمهای ورزشی کشورهای خارج خواهند داد

خبرنگارما ازمشهدطی گزارشی مینویسد. طبق اطلاع بااقداماتیکه اخیراازطرف انجمن تربیت بدنی خراسان بعمل آمده‌است درآتیه نزدیکی بین تیمهای ورزشی مشهد باورزشکاران کشورهای هندوستان، پاکستان وافغانستان مسابقات دوستانه‌ای بعمل خواهدآمد.

این مسابقات برای ورزشکاران جوان خراسان که بتازگی درمیدان های ورزشی کشورامتیازات قابل‌ملاحظه‌ای بدست آورده‌اندفوق‌العاده مفیداست واز هم‌اکنون باتمرینات لازم خودرابرای شرکت درمسابقات مزبورو کسب پیروزی های جدیدآماده میکنند.

از خبرنگار اراك: بلورچی

مردم چه‌میگویند

مسئله‌برق اراك ازمدتهاپیش‌صورت مشکل عظیمی درآمده‌است شهرداری مدعیست که‌شرکت‌برق موجود نمیتواند احتیاجات مردم رااز لحاظ تامین برق‌شبانه روزی‌تامین نماید وشرکت نیزادعامیکند که‌بزودی‌برق‌شبانه روزی‌دراختیار مردم خواهد گذاشت واما‌مردم میگویند...

چندروزقبل شهرداری اراك‌طی‌یك آگهی بلندبالا بمردم‌شهر اطلاع‌داد که«چون‌برق‌موجود درشهراراك باندازه احتیاج اهالی نیست‌شهرداری‌وظیفه خودمیداند که‌مستقلاًبرای‌تامین برق‌شبانه‌روزی شروع‌بکارنماید شهرداری‌در حال‌حاضر قراردادی‌برای‌تاسیس‌شرکت‌برق‌بسرمایه‌چهل‌میلیون‌ریال‌باسازمان برنامه‌منعقد کرده‌و بزودی‌برای‌خریدونصب‌موتوربرق اقدام‌میکند.»

واماشرکت

متعاقب‌اعلامیه‌شهرداری‌اراك، شرکت برق‌فعلی که‌عملا مواجه‌بارقیب خطرناکی شده‌است اعلامیه‌ای‌منتشر کرد که «چون شرکت درنظردارد‌برق اینشهرستان‌رااز هرلحاظ‌تکمیل کندودرتمام ساعات‌روزوشب‌دراختیارمشترکین بگذارداز‌مشترکین تقاضا دارد که‌برای‌خرید ماشین آلات‌لازم هریك مبلغ دوهزارریال بعنوان‌وام به‌شرکت‌برق بپردازندوباقساط‌شش‌ساله‌دریافت‌نمایند

باینترتیب‌شرکت برق که‌تادیروز بهیچوجه حاضر نبوددرپرنامه کارخود تغییری‌بدهدوحتی‌پیشنهادات شهرداری‌برای خرید نیمی‌ازسهام‌کارخانه رابا سماجت‌عجیبی‌رد کرددرمقابل‌اقدام مثبت‌شهرداری اینطوربجنب‌وجوش‌افتاد

مردم‌چه‌میگویند

مردم‌معتقدند که‌برق‌شهرحتما بایدبدست‌شهرداری‌اداره‌شودو لاغیرزیرا شرکت‌سابق‌مدت‌هفده‌سال‌تمام آنهارادرانتظار برق‌شبانه روزی گذاشت،وعده‌و قول‌دادامااهیچوقت‌عملا برای‌انجام‌تعهدات‌خویش گامی برنداشت

اماشهرداری‌اراك‌نیزمایدرعایت‌حال شرکت موجودبرقرارنماید. بسیاری ازوسائلی که‌اخیراشرکت‌برق‌خریداری‌نموده‌است‌میتواندمورد استفاده‌کارخانه برق‌شهرداری‌قرارگیرد وآنراخریداری نماید‌ودرصورتیکه‌شرکت‌برق‌حاضر بتعطیل‌کارخود نباشدبهتراست باتکمیل‌وسائل خودماشرکت برق شهرداری رقابت‌نماید زیرادرهردوصورت توسعه‌شبکه برق‌ازطرف شهرداری یاشرکت سابق‌صرفه‌مردم‌است اما اینموضوع‌رانباید فراموش کرد که‌شهرداری‌حتما بایدبرای‌تشکیل‌شرکت‌برق‌خود اقدام‌نماید. مردم‌اینطورمیخواهند

خیابان جدیدالاحداث

خبرنگارما ازاز زابل گزارش میدهدچندروز قبل آقای پیشدادفرماندار زابل درمیان ابراز احساسات عده کثیری ازاهالی بنام‌اعلیحضرت همایونی‌باقطع نوارسه رنك‌خیابان جدیدالاحداث شهررا‌افتتاح نمود.

چون عملیات ساختمانی خیابان جدیدالاحداث درروزچهارم آبان باتمام‌رسیده بود باین‌جهت خیابان مزبوررابنام (چهارم‌آبان) نامگذاری نمودند.

درعکس بالاآقای پیشدادفرماندار هنگام قطع نوارسه رنك‌دیده میشوند.

انتصابات شهرستانها

بوشهرـ آقای سرهنگ‌علی‌فرندزاده رئیس‌شهربانی ـ آقای نوحی فرماندار

خرم‌آبادـ آقای‌سرهنگ‌پورمویدی رئیس شهربانی

شهربابكـ آقای دکتر موسوی زادگان‌رئیس‌بهداری

اراكـ آقای حاج اسوتراب هدائی معاون فرهنگ

بندرگزـ آقای‌حسن‌حسن‌زاده‌رئیس انحصارات

ملایرـ آقای جعفرنقش رئیس‌اداره دارائی

بمناسبت پایان‌اولین‌سال‌تاسیس کلاس‌مبارزه‌بابیسوادی

مجلس جشنی برگزارشد

طبق گزارش‌خبرنگارما ازشاهرودچندروزقبل‌بمناسبت پایان‌اولین‌سال تشکیل کلاس‌مبارزه با بیسوادی در شاهرود مراسمی‌درسالن‌دستان خاقانی‌برگزارشددراین‌مراسم‌فرماندار شهرباتفاق عده زیادی‌ازروسای ادارات‌دولتی ومحترمین‌شهر حضورداشتند

دراین‌دستان تعدادیکصدوسی‌نفر دانش‌آموزپیروجوان در کلاس‌های مبارزه بابیسوادی‌شرکت‌دارند

درمراسم مزبوراتدا آقای‌رئیس‌فرهنگ‌بیاناتی‌پیرامون تعمیم کلاسهای مبارزه‌بابیسوادی درشاهرود ایراد کردوازخدمات‌آقایان عطلران و صادقیان اولیای‌امورمدرسه‌اظهارقدردانی‌نمودسپس‌یکی‌ازسالمندان که کلاس درمبارزه بابیسوادی‌مشغول‌تحصیل‌میباشد بیاناتی‌ایراد کردوآنگاه گواهینامه‌ها وجایزه دانش‌آموزان‌توزیع گردید

چه‌خوب‌بوداگر...

مسئولین اداره‌پست‌وتلگراف زاهدان‌ازمدتهاقبل‌وعده‌داده‌اند که‌برای خریدیکدستگاه‌تلفن شهری‌ونصب آن‌اقدام‌مینمایند مدتهااز این‌جریان‌میگذرد احتیاج مردم زاهدان خاصه بازرگانان روزبروز به‌استفاده ازتلفن‌شهری بیشتر میشوداما مسئولین اداره‌پست وتلگراف هنوزبرای‌انجام‌وعده‌خود گامی برنداشته‌اند.

چه‌خوب‌بوداگر مسئولین‌اداره پست‌وتلگراف‌بوعده خودعمل میکردند.

مسابقات دو ومیدانی تشویقی

خبرنگارما ازشیراز گزارش میدهد: چندروزقبل یك مسابقه‌دوومیدانی نشویقی درردشته‌های ۱۰۰متر، ۲۰۰متر، ۴۰۰متر و۱۵۰۰ انجام گرفت وآقایان پرهیزی، انواری، تیربزی در۱۰۰متروآقایان‌پرویزی، اتابکی‌ویحیائی در۲۰۰ متر آقایان‌چوبتراش، خاکی‌ویکه‌تاش در۴۰۰متروآقایان‌جوی‌زاده وایزدی‌در ۱۵۰۰متربترتیب‌حائزرتبه‌اول ودوم‌وسوم‌شدند.

جوائزقهرمانان‌طی‌مراسمی‌توزیع گردید.

کشتی تشویقی

خبرنگارما ازبابل گزارش‌میدهد. چندروزقبل یك‌مسابقه کشتی تشویقی درسالن دبیرستان شاهپورانجام گرفت ودرنتیجه آقایان چنگیز شفیع‌زاده حجت‌اله‌هاشمی‌محمدعقیلی‌دروزن‌دوم محمدغلامی، فضل‌اله‌واحمدی دروزن سوم آقای‌اعظم‌دروزن‌چهارم‌و آقایان شاهرخی‌فرامرزغفوری، شاهپور فرخ پور دروزن‌پنجم بترتیب‌حائزرتبه‌اول‌و دوم‌وسوم‌شدند.

آشنائی بارئیس دسته آموزشی سپاه

خبرنگارما ازاصفهان مینویسد: طبق‌دعوت تیمسارجهانبگلو فرمانده تیپ‌اصفهان چندروزقبل آقایان استاندار فرماندار کنسول امریکاوعده‌ای ازافسران بمنظور آشنائی باسرهنگ «کنی» رئیس‌دسته آموزش‌سپاه‌پنج جنوب درباشگاه افسران حضوریافتند.

دراین‌عکس فرمانده تیپ بیانات مبسوطی پیرامون خدمات سرهنگ «کنی» افسرارتش امریکادرارتش شاهنشاهی ایران ایرادنمود

درعکس بالاازچپ براست آقایان ذوالفقاری استاندار ـ سرهنگ «کنی» وتیمسارجهانبگلو فرمانده تیپ‌اصفهان دیده‌میشوند.

عزیمت

خبرنگارما ازشیراز گزارش‌میدهد: چندروز قبل‌هیئتی مرکب‌ازرئیس ومشاور عمرانی فارس رئیس ومشاور قسمت مهندسی‌بهداشت برای‌مطالعه پیرامون لوله کشی‌آب بخش «جویم» بآنصوب عزیمت کرد.

طبق‌اطلاع از طرف اهالی «جویم» تاکنون مبلغ ۲۵۰ هزارریال برای اینکارپرداخت شده‌است.

رسیدگی کنید

خبرنگارما از بروجن طی گزارشی مینویسد:

بخش‌وسیع بروجن که قریب صد هزارنفر جمعیت‌دارد تنهادارای یك بیمارستان دولتی ۲۵ تختخوابی‌است که‌آنهم متاسفانه بیك‌موسسه‌خصوصی تبدیل‌شده‌وازپذیرفتن بیماران‌مستمند برخلاف‌اصول خودداری‌میشود.

اهالی ازوزارت بهداری تقاضادارند که‌بوضع آشفته‌این‌بیمارستان‌رسیدگی نماید.

جاده‌جدیدی بین‌بوشهروشیراز کشیده‌میشود

راه‌جدید ازتمام‌شهرهای‌بین‌راه‌میگذرد

ازبوشهرخبرنگارمامینویسدچندروزقبل‌ازطرف سازمان‌برنامه‌مهندسین شرکت «جان‌مولم» باوسائل‌لازم به‌شهروارد شدندتاجهت‌نقشه‌برداری‌ازجاده جدیدبوشهروشیراز اقدام‌مقتضی بعمل‌آورنداین‌جاده‌ازمناطق‌برازجان، دالکی کنارتخته، چناراهدار، شاهی‌جان، نورآباد، تنگ‌بوان و ممسنی خواهد گذشت.

قراراست پس‌از انجام کار نقشه‌برداری بلافاصله راه مزبور ساخته‌و اسفالت‌شود.

بایدیادآوری نمود که‌جاده‌ای که‌فعلابرای‌آمدورفت بین‌بوشهروشیراز ازآن‌استفاده‌میشود کوهستانی‌وفوق‌العاده‌خطرناکست ودرصورت‌احداث‌جاده جدیداین‌مشکل‌حل‌میگردد.

مبارزه بادیفتری

خبرنگار ماازبندرپهلوی گزارش میدهدچون‌ظرف‌چندروزاخیر چندین بیمارمبتلابه دیفتری‌ازبخش «خمیران» بیمارستان‌محمدرضاشاه‌پهلوی‌مراجعه نموده‌بودندبلافاصله‌اکیپ مجهزی با وسایل‌لازم برای تلقیح واکسن ضد دیفتری به‌خمیران‌اعزام شدند تا از شیوع‌بیشتراین بیماری‌بین‌اهالی آن بخش‌جلوگیری‌نمایند.

بازدید ازنمایشگاه

خبرنگارماازاصفهان‌اطلاع میدهد: طبق‌دعوت آقای معصومخانی‌رئیس‌اداره فرهنگ استان دهم‌عده‌ای ازروسای دوایردولتی از نمایشگاه کلاس کار آموزی سمعی وبصری‌بازدید کردند.

دراین‌نمایشگاه‌کلیه‌وسائل که‌ازطرف کارآموزان کلاس سمعی‌وبصری‌ساخته شده بودموردتوجه خاص حضارقرار گرفت.

خلاصه خبرهای شهرستانها

بندربوشهرـ آقای‌عدالت‌مدیر کل فرهنگ فارس که بمنظور بازدید ازوضع فرهنگ‌بوشهر باینمنطقه‌واردشده بودپس ازبازرسی بصوب شیرازعزیمت‌نمود.

بندردیلمـ بمناسبت چهلمین‌روزدرگذشت آیت‌اله‌حاج‌شیخ‌حسین سلیمانی پیشوای‌مذهبی‌بندر دیلم مجلس‌ترحیمی درحسینیه شهربرگذارشد

نوشهرـ علت‌شیوع بیماری‌آنفلوآنزا کلیه‌مدارس‌شهر بمدت‌یك هفته‌تعطیل گردید.

شیرازـ رئیس‌دانشکده علوم‌اداری‌دانشگاه‌تهران باتفاق‌آقای‌دکتر مهذب استاد دانشکده وارد شیرازشدند وازآقای رام استاندار بازدید نمودند.

بندربوشهرـ چندروزقبل شورایعالی‌دانش آموزان دبیرستان های‌بوشهر تشکیل گردید وآقای‌محمدطاهری بسمت ریاست‌شورای مزبور انتخاب‌شد.

صومعه‌سراـ آقای‌نعیمی شهردارصومعه‌سرا بمنظور خرید اتومبیل آتش‌نشانی بتهران‌عزیمت‌نمود.

بندرعباسـ مقدار۹۸ کرم‌تریاك‌وسیله مامورین‌انتظامی‌از مغازه علی‌احمدزاهدی کشف‌شد.

نوشهرـ علت جلوگیری ازاحداث کوره‌های‌ذغال قیمت‌آن‌در نوشهر فوق‌العاده افزایش‌یافته‌واهالی ازاین‌حیث‌سخت‌درمضیقه‌اند.

اصفهانـ اخیراکلاسی بمنظور آشنائی‌افراد ژاندارم با اصول‌و قوانین‌قضائی‌درمرکز گردان‌ژاندارمری‌اصفهان تشکیل‌شده‌است وآقای رضا قلی‌برومندمستشار دادگاه استان‌دهم‌هفته‌ای‌دوروز در کلاس مزبور تدریس مینمایند.

بندرشاهـ واحدسیتما سیاروزارت‌کار سرپرستی آقای‌منوچهر عطائی اردبندرشاه‌شده وپس‌ازنمایش‌چندحلقه فیلم‌مراجعت نمود.

بهشهرـ چندروزقبل باحضورآقایان‌شاملوفرماندار و حجت رئیس فرهنگ کلیه‌رسدهای‌پیشاهنگی‌مراسم تحلیف‌را بجاآوردندوباخذدستمال پیشاهنگی نائل‌شدند.

میمهـ آقای‌بیررام بازرس‌اعزامی فرهنگ‌استان‌دهم‌پس‌ازبازدید از مدارس‌میمه‌باصفهان‌مراجعت نمود.

باین‌ترتیب ماخواهیم‌توانست درفصل بهاردراین‌صحنه نبرداستحکامات دفاعی مناسبی دردست داشته‌باشیم که اگرقوای دشمن‌ناچیزبودازآنجا بحمله بپردازیم‌واگرهم‌دشمن بحمله پرداخت‌بخوبی از حملات‌آن‌دفاع نمائیم‌وبدیهی‌است‌دراین حمله ازنیروهای‌هوائی که تاآن‌وقت دربشت خطوط خود تشکیل‌خواهیم‌داد استفاده‌خواهیم‌نمود. من‌امیدوارم که این‌مسئله بدقت‌مورد رسیدگی‌قرارگیرد.

۶ـ ماباهمیت اوضاع فعلی‌بالکان وقوف‌کامل‌داریم‌وباید اطمینان‌داشته باشیم که فرمانده عالی متفقین‌درمدیترانه که اکنون مشغول‌نبرد دراین منطقه‌است ازتامین احتیاجات میهن‌پرستان بالکان غافل نماند.

مسئله نیروهای ایتالیا نیزباید بدون‌درنگ‌موردبررسی‌قرارگیرد.

فرمانهای‌ژنرال‌ویلسن‌فرمانده‌عالی خاورمیانه که‌امروزمنتشرشده‌است کاملاباشرایطوقت مطابقت داردولی‌مااحتیاج‌داریم که‌ازنظریات اوکاملا مطلع گردیم.

اگرایتالیائیها علیه‌آلمانیهاوارد جنگ‌شوند‌امکانات زیادی‌برای ما بوجودخواهدآمد. بطورقطع مااحتیاج‌نخواهیم‌داشت که‌درجنوب‌بالکان‌نیروبیاده کنیم.

اگرماتوانیم‌موافقتی بین‌میهن‌پرستان ونیروهای‌ایتالیاایجاد کنیم‌سهولت‌خواهیم‌توانست یك‌یا چندشدردرایتالیابدست آوریم که‌ازآنجا اسلحه‌ومهمات ارسال‌داریم‌تاتمام‌نیروهائی که‌حاضر باشند تحت فرمان‌ماجنگند قدرت‌وسلاح کافی‌بدهیم. وضع آلمانیهادراین‌صحنه‌نبردمخصوصاازلحاظ‌خواربارروزبروز دشوارترخواهدشد

پس‌ازآنکه‌ماوضع‌خطجبهه‌خودرادرشمال‌ایتالیاسروصورتی‌دادیم خواهیم‌توانست چندلشکرازنیرو های‌خودبمناطق غربی‌انتقال‌دهیم.

فعلاتمام کوشش‌ما بایدمتوجه این‌باشد که‌سلاح بیشترونیروهای‌بیشتر وجاسوسان بیشتر بجبهه بالکان‌اعزام داریم.

۷ـ اکنون‌وقت آن‌فرارسیده که‌مسئله‌جزایرنیزموردمطالعه‌قرارگیرد. جزیره‌ساردنی‌بسهولت‌بدست ماخواهدافتادگواینکه‌مامجبورخواهیم‌شد ایتالیاراتاحدودی کمك کنیم‌تاواحدهای آلمانی این جزیره‌را خلع‌سلاح نمایند.

حتی‌اگر کمیته‌ملی فرانسه‌فقط‌یك‌لشکر باین‌جزیره‌بفرستدهمین‌مقدارنیروکافی‌خواهدبود که‌مابتوانیم چندلشکرخودرا ازاین‌جزیره بمنطقه‌دیگری‌منتقل‌سازیم.

تلگراف‌های‌ویلسن درباره‌جزایرودس‌واژه کاملادرست‌است امامن‌نمیدانم آیاازنیروهائی که‌مادر خاورمیانه‌داریم حداکثراستفاده‌میشود یانه.

من‌مشغول‌تحقیق‌هستم تانفهمم‌واحدهای‌ما که‌ارزششان بیش‌ازیك‌هنگ‌باشددرکجاهستندوتاچه‌حد ازآنهابرای‌عملیات‌نسبتا سبك‌میتوان‌استفاده نمود.

۸ـ بایدمنتظراقدامات‌شدیدتری‌دربلغارستان‌ورومانی‌ومجارستان باشیم‌وممکن‌است ترکها بدون انکه‌ما ازآنها تقاضائی کرده‌باشیم‌با اینکه‌مجبور به‌تعهداتی درمقابل آنان‌شویم‌دست بکارشوند. تمام‌این مسائل باید مجددا ازنظر سیاسی موردمطالعه قرار گیرد.

مقالات و گزارشهای خارجی

از: نیوزویك — بقلم ارنست .ك لیندلی

کویت ، سرزمین طلای سیاه

کویت هیچگاه قادر نخواهد بود سرنوشت خود را تعیین کند

کویت ـ این شیخ‌نشین سنگستانی که درمنتها الیه شمال غربی خلیج فارس قراردارد، در دنیا از لحاظ میزان درآمد سرانه مردم خود نظیر ندارد. درآمد آن از نفت درسال گذشته به ۲۸۵ میلیون دلار تخمین زده میشود. که هر یك از اهالی ۲۸۵۰ دلار میرسد.

حقوقی که بیك سرباز کویتی ساده در آغاز خدمت داده میشود ماهی ۱۱۰۰ تا ۱۴۲۵ دلار است. کویت ۲۰ هزار اتومبیل دارد، که بسیاری از آنها از مدلهای بزرك امریکائی است. باین ترتیب از هر ۱۰ تا ۱۲ نفر کویتی یك نفر اتومبیل میرسد. در بیمارستانها و مراکز بهداشتی جدید مجانا از مردم معاینه میشود و معالجه آنها صورت میگیرد. از کودکستان بالا تحصیل مجانی است و کتب درسی و ناهار محصلین نیز از جانب حکومت تامین میشود. بناهای مدارس که همه در چند ساله اخیر ساخته شده است، تقریبا همانقدر زیبا و مجهز است که در بهترین کشورهای دنیا.

در دبیرستان بزرك وجدید کویت که سرانجام دانشگاه خواهد شد، همه مخارج تحصیل و زندگی دانش آموزان بر عهده حکومت است. بسیاری از جوانان کویتی بخرج حکومت برای تحصیلات عالی بخارج فرستاده میشوند.

طبق نقشه فرمانروای کویت، شیخ سر عبداله سالم الصباح، درحدود یك سوم درآمد نفتی کویت بمصرف توسعه و عمران میرسد، یك سوم خرج امور عادی میشود و یك سوم در خارج سرمایه گذاری می‌شود تا هنگامیکه ذخائر نفتی کویت خشکید ممری برای گذران مردم این منطقه باشد. سر عبداله برای خودش خیلی کم خرج میکند ولی سایر شیوخ خانواده او باین درجه قانع نیستند.

شماره یك در خاورمیانه

بیشتر این درآمد هنگفت از شرکت نفت کویت حاصل میشود که نیمی متعلق بشرکت امریکائی نفت خلیج است و بقیه این درآمد راشرکتهای مستقل نفتی امریکائی که در منطقه بی‌طرف مشغول فعالیت هستند میبردازند ولیمی از منافع منطقه بیطرف متعلق بکویت ونیم دیگر متعلق بعربستان سعودی است.

اگرچه نخستین محموله نفت در ۱۹۴۶ از کویت بخارج صادر شد، در چندساله اخیر کویت تبدیل بزرگترین تولید کننده نفت در خاورمیانه شده است از هر یك از ۱۱ منطقه نفتی آن نفتی خارج میشود که از هر منطقه‌ای در امریکا، باستثنای شرق تگزاس بیشتر است.

شرکت نفت کویت یك کارفرمای نمونه است چه از نظر مزدهای خوب وچه از لحاظ تقسیم منابع نود درصد مامورین عالیرتبه آن انگلیسی هستند شمنا ۱۰۰ مامور آمریکائی از جمله دو مقام درجه اول در شرکت بکار اشتغال دارند

بقیه اعضاء، هندی، پاکستانی، عربستان سعودی فلسطینی و عمانی هستند تقریبا از همه کشورهای همسایه بجز خود کویت همه این کارمندان در شهر کوچك و مدرن احمدی زندگی میکنند که در ۲۰ میلی شهر کویت قرار دارد شرایط زندگی از نظر خانه، تفریح وسایر لوازم بحد اعلی است.

کویت تحت حمایت انگلستان است. این منطقه بدون یك دوست نیرومند استقلال خود را تا کنون از دست داده بود از معرکه سوئز تقریبا بدون آشوب و اغتشاش بیرون آمد.

خرابکاران تحت فرمان سوریه و مصر حادثه انفجار بوجود آوردند، که یکی از آنها موجب حریق مهمی شد. ولی جریان نفت قطع نگردید و انقلابی روی نداد.

فشار داخلی و خارجی

اثرات جریانات فکری و عاطفی که فعلا دنیای عرب را متشنج ساخته در کویت نیز احساس میشود.

در رتبه اول جریانی که بتوسط روشن‌فکران و بازرگانان هدایت میشود خواهان شکل حکومت جدیدتری است وتقاضای آزادی بیشتری دارد.

بقیه درصفحه سیزدهم

از نیویورك تایمز — بقلم هانسون.و. بالدوین

موقعیت استراتژیك جهان تغییری نکرده است

باوجود پیشرفتهای اخیر شوروی ، امریکا هنوز درزمینه موشکهای تاکتیکی جلوتر است

ناپل ـ رهبران نظامی آمریکا در اروپا عقیده دارند که موقعیت استراتژیك ما بر اثر ماه مصنوعی و موشکهای شوروی تغییر کرده است.

نیروی هوائی و زمینی سازمان آتلانتیك شمالی وسلاحهای اتمی آمریکا هنوز به عنوان مانع اساسی در برابر حمله شوروی دارای ارزش است. شوروی در وضعی نیست که بتواند بدون باك از یك جنك عظیم انتقامی بر اروپای غربی و یا آمریکا تازد بر تاب ماه مصنوعی شوروی سبب پیدایش هیجان شگفت انگیزی شد و تفسیرهای فنی پادرست انتشار افت رهبران نظامی ما در اروپا نه تنها اشاره میکنند که مسابقه درباره موشکهای دورپرواز ونتیجه آنها را بر اساس منطقی تری تحلیل می نماید.

در زمینه موشکهای متوسط شوروی‌ها ساختمان اسلحه‌ای را آغاز کرده‌اند که یك «کیلوتن» مواد منفجره باخود حمل کند. در اینجا حدس زده میشود که موشکهای شوروی که در دست ساختمان است میتواند ۵۰۰ تا ۸۰۰ میل پرواز کند. دول غربی از ساختمان پایگاه برای این موشکها اطلاعی در دست ندارند وپایگاههای پرتاب را به آسانی میتوان مخفی کرد.

بمباران شهرها

عقیده بر اینستکه موشکهای مزبور اگر باندازه کافی پرتاب شوند، آنقدر دقیق هستند که شهرهای اروپا را بمباران نمایند. این موشکها بطور کلی سلاح های منطقه‌ای هستند سلاحهائی که با آنها میتوان یك نقطه مشخص ومعین را بمباران نمود از اینرو در حال حاضر نمی توانند بتمام شبکه فرودگاههای سازمان اتلانتیك شمالی آسیب برسانند. بدین سبب موشکهای مزبور بیشتر جنبه روحی دارد بیشتر تهدیدی علیه مردم ودولتها است تا نیروهای انتقامی سازمان آتلانتیك لیکن این تهدید روحی نتایج سیاسی عظیمی خواهد داشت این نتایج هنگامی بدست میآید که شوروی طی چند ماه و یا سال آینده اعلام کند که موشکهای پرتابی خود را مستقر نموده و بطرف شهر های اساسی اروپا نشانه رفته است.

فعلا شوروی نه از نظر تئوری بلکه از نظر عملی در ساختمان موشکهای بزرك از آمریکا جلوتر افتاده است. لیکن این شکاف باندازه‌ای نیست که نتوان آنرا پوشاند. از اینگذشته دلائلی وجود دارد که در زمینه وسیع ساختمان موشکها که شامل موشکهای ضدهوائی و تاکتیکی است، آمریکا هنوز از شوروی جلوتر است.

بهر حال موشك قاره‌پیمای شوروی هنوز جنبه عملی ندارد. بطور عادی قبل از اینکه موشکی را بتوان سلاح عملی نامید و آنرا بطور سری تولید کرد، باید ۶۰ آزمایش روی آن شود. نه شوروی ونه ما هیچکدام آزمایشهائی باین اندازه انجام نداده‌ایم. از اینگذشته اولین موشك قاره‌پیما، یك سلاح غیر دقیق منطقه‌ایست که میتواند شهرها را هدف قرار دهد نه فرودگاهها ومراکز پرتاب موشکها را. حتی تا موقعیکه نقشه سیار دقیقی از شهر های جهان تهیه نشده است، میتوان گفت شهرها را هم نمیتوان بمباران کرد.

نقشه‌های کنونی دارای اشتباهات عظیمی است. اگر بخواهیم با موشك محلی را بمباران کنیم، باید محل وفاصله آنرا دقیقاً تا پایگاه موشك بدانیم. ما بطور دقیق فاصله ومحل بعضی از مراکز شوروی را در اورال شرقی نمیدانیم و امیدواریم که شوروی نیز در مورد بعضی از شهرها ومراکز نظامی ما اطلاعات دقیقی نداشته باشند.

از اینها گذشته ایالات متحده در اروپا چه در خود آمریکا میتواند نسبت بموشك های شوروی عمل متقابل انجام دهد عصر موشك قبل از آنکه اسپوتنیك پرواز کند، برای ما تو آغاز شد وژنرال نورستاد فرمانده عالی نیروهای آتلانتیك در اروپا مسئله جانشین ساختن موشك را بجای هواپیماهای کنونی طی پنج سال آینده مورد بررسی ومطالعه قرار داده بود.

بدون تردید موشك جای هواپیماهای معمولی را خواهد گرفت ولی هنوز هواپیماهای معمولی دارای قدرت تهاجمی نیرومندی هستند. آمریکا در حال حاضر در اروپای غربی باندازه کافی فرودگاه دارد و یا بزودی خواهد داشت که نیروهای هوائی خود را بین این فرودگاهها از قرار در هر فرودگاه یك اسکادران بخش کند. فرماندهان ما در حال حاضر از جمله حجت‌های شوروی باین فرودگاهها بیشتر بیمنا کند تا موشکهای شوروی.

موشکهای آمریکا

آمریکا نیز دارای موشك است. اغلب موشکهای آمریکائی که اکنون در اروپاست کم‌برد واز نوع کوریورال نیروی زمینی میباشد.

لیکن نیروی هوائی دارای موشکهای بالدار ما تا دور است و یکنوع از موشك ما تا دور که خیلی سریعتر حرکت میکند و برد آن بیشتر وهدف گیری آن دقیقتر است در دست ساختمان میباشد. این نوع اخیر پس از ساختمان از موشکهای بر دمتوسط شوروی بهتر خواهد بود، به سکوی پرتاب احتیاج ندارد وازروی یك کامیون آتش میشود.

موشك پرتابی نیروی زمینی موسوم به دالتون دارای بردی بیش از ۲۰۰ میل است واین برد برای رسیدن بسیاری از هدفهای شوروی در آلمان و کشورهای اروپای شرقی کافی است این موشك سال آینده باروپا ارسال خواهد شد.

نیروی دریائی نیز دارای موشك جدیدی بنام «رگولوس» با برد بیش از ۱۰۰۰ میل میباشد که میتوان آنرا از روی زیر دریائی و یا عرشهٔ کشتی پرتاب کرد باضافه بمب افکنهای استراتژیکی امریکا دارای وسایل مخصوص بخود هستند بدین معنی که میتوانند از دسترس موشکهای ضد هوائی دشمن در امان باشند وموشکهای خود را بطرف هدف پرتاب نمایند. نیروی هوائی استراتژیك دارای یك موشك بالدار بنام اسنارك نیز هست ولی از آن باروپا ارسال نشده است.

این موشك سرعتی بیش از صوت دارد ودر ارتفاع پائین حرکت میکند واز اینرو آنرا بر احتر میتوان پائین آورد. همین موشك دارای یکنوع قاره‌پیما با برد ۵۵۰۰ میلی است که میتواند یك ماده منفجره اتمی با خود حمل کند ودقیقتر میباشد و احتمالا تنها نوع منحصر بفرد است موفقیت شوروی در زمینه موشك از نقطه نظر استراتژیك فصل جدیدی در مبارزه میان تهاجم ودفاع و میان غرب وشرق گشوده است.

ولی با انحال باید دانست که موشك‌ها واسپوتنیك شوروی وضع استراتژیك جهانی را چندان تغییر نداده است.

از اکونومیست

مسابقه کمك اقتصادی به هند

در برابر ۱۰۰ میلیون کمك شوروی دول غرب ۷۰۰ میلیون لیره بان کشور داده‌اند

اگر موسسات تبلیغاتی انگلیسی و محافل ذینفع مایل هستند بدانند چگونه میتوان با حداقل مخارج حداکثر استفاده را کرد باید بنحوه تبلیغاتی که مسکو براه میاندازد توجه کنند زیرا تکنیك شوروی‌ها در مورد تبلیغ نیز مانند تکنیك آنها درمورد مسائل موشکی جلو افتاده است.

در اینهفته مقالات صفحه اول روزنامه‌ها وتیترهای درشت آن حاکی از آن بود که شوروی ۴۵ میلیون لیره استرلینك برای هند اعتبار تخصیص داده است.

مفسرین بلافاصله شروع بانتقاد کرده وخاطر نشان ساختند که غرب از نظر تشریك مساعی برای اجرای برنامه پنج ساله هند از خودستی نشان داده است.

از یکسال پیش

اما حقیقت مسئله اینست که این کمك (جدید) شوروی متجاوز از یك سال قبل پیشنهاد شده وروی آن نیز تبلیغات مفصلی بعمل آمده بود.

این پیشنهاد هنگامی صورت گرفت که «فردی» وزیر تولید هند مسافرتی به شوروی نمود.

قراردادی که ظرف هفته گذشته در این مورد انعقاد یافته وپس از مذاکرات طولانی بتصویب رسیده نحوه اعطای این کمك وطرز استفاده از آن را روشن میسازد.

طبق این قرارداد قرار است ماشین آلات مورد لزوم در سال ۱۹۵۹ وارد هند شود وازسال ۱۹۶۱ دولت هند مجبور خواهد بود که به استرداد دو جوم اموالی که از حمل اعتبار جدید بدست آورده بپردازد

این قرارداد متضمن هیچگونه راه‌حل آنی وفوری برای مشکلاتی که ظرف چند ماه آینده هند با آن مواجه خواهد بود نیست

با محسوب داشتن اعتباری که روسها برای صنایع فولادسازی «بهیلای» منظور کرده‌اند وصحبت آن نیز از دو سال قبل شده است و همچنین در نظر گرفتن اعتبار جدید مجموع کمك اقتصادی شوروی به هند بالغ بر یکصد میلیون لیره استرلینك خواهد بود

۷۰۰ میلیون لیره

درحالیکه دولت هند از کشورهای غربی وبخصوص امریکا در ظرف چهار ساله اخیر ششصد میلیون لیره کمك دریافت داشته است.

بعلاوه یکصد میلیون لیره دیگر نیز درظرف سال جاری از طرف دول غربی باین کشور کمك خواهد شد.

قسمت عمده این کمك‌ها صورت هدیه یا قرضه‌هائیست که قرض‌مستردداشتن آن مجددا برای توسعه صنایع وفعالیتهای عمرانی در هند بکار خواهد افتاد.

عبارت دیگر اگر افکار عمومی هند تصور کند که کمك شوروی‌ها باین کشور دارای اهمیت بیشتر میباشد و یا شوروی از کمك‌های خود نظریات خاصی ندارد این موضوع کلی غیر منصفانه واز حقیقت بدور می باشد.

درصورت وقوع چنین امری باید گفت که افکار عمومی هند باین مسئله اهمیت نمی دهد که کدام یك از کمك‌های دریافتی از نظر مقدار زیادتر است وبیشتر مفید واقع میشود بلکه فقط باین موضوع توجه دارد که کدام طرف طبلهای تبلیغاتی خود را بهتر بصدا درمیآورد واگر دولت‌های غربی باین موضوع توجه نداشته باشند واهمیت تبلیغاتی را که شوروی‌ها برای کمکهای خود میکنند در نظر نگیرند باید گفت که سرنوشت کمکهائی که بکشورهای عقب افتاده میکنند واقعا بد وضع بسیار نامطلوبی قرار خواهد گرفت.

(۱)

باموپر ژکتلاینر
لوفت هانزا
به
نیویورك
پرواز کنید
حرکت روزهای یکشنبه ـ چهارشنبه ـ جمعه
LUFTHANSA
برای کسب اطلاع به آژانسهای مسافربری و بالوفت هانزا خیابان فردوسی تلفن ۳۷۷۴۰ مراجعه فرمائید
آ ـ ۲۶۴۲۴

«کانون طوطی»

انتخاب اعضای هیئت مدیره انجمن

چون طبق آئین‌نامه انجمن همکاری خانه ومدرسه در آخر هر سال بایستی دو نفر از هیئت مدیره انجمن تعویض شود لذا روز جمعه ۲۴ آبان ۳۶ برای اینمنظور از اولیای اطفال دعوت بعمل آمد در نتیجه اخذ آراء دو نفر آقای علی احمدیان و آقای محمد محبی با اکثریت آراء انتخاب شدند بنابراین هیئت مدیره انجمن بشرح زیر میباشد.

۱ـ آقای علی احمدیان ۲ـ آقای علی اصغر ارباب سبزواری ۳ـ آقای غلامحسین نورمحمدی ۴ـ آقای محمد محبی ۵ـ آقای جواد تویچی نژاد ۶ـ آقای بابا بهپوری ۷ـ آقای محمد زنجانی ۸ـ آقای عبدالباقی دهقانی ۹ـ آقای غلامرضا قربانی ۱۰ـ مانوفلیز ادکان مدیر مدبستان مشاور شورای انجمن

رئیس انجمن همکاری خانه ومدرسه دبستان آزادپهلوی **علی احمدیان**

آ ـ ۱۸۳۶۹

برای ملاحظه و کسب اطلاعات بیشتر بنماینده انحصاری درایران شرکت سهامی ماشین تهران خیابان شمیران بالاتر از حقوقی نمایشگاه امکان مراجعه فرمائید تلفن ۳۳۶۷۱

آ ـ ۲۶۳۷۰

آ ـ ۲۶۳۹۰

آگهی مزایده اشیاء فرسوده

بنگاه برق تهران ای فروش ۲۲ قلم اثاثه و اشیاء فرسوده و غیر فرسوده خود را از قبیل دو دستگاه ماشین کاماتکار وسواری شورلت بدون موتور و دو دستگاه سواری استودبیکر ناش دارای موتور ناقص و شکه آهنی روغنی و لاستیك توئی وروئی و گونی و پاکت سیمانی وغیرها بشرح صورت موجود در دایره اموال این بنگاه واقع در میدان ژاله از طریق مزایده کتبی بفروش میرساند طالبین این معامله میتوانند در ساعات اداری با ملاحظه اجناس در انبار بنگاه و دریافت صورت اشیاء با مشخصات و شرایط شرکت در معامله پیشنهادات خود را در پاکت لاك و مهر شده سر بسته با ذکر (پیشنهاد خرید اجناس اسقاطی و غیر اسقاطی بنگاه برق) ضمیمه قبض سپرده بمیزان صدی پنج بهای اجناس پیشنهادی که صندوق بنگاه پرداخت شده باشد و یا ضمانت نامه بانکی که تا پایان روز سه‌شنبه آذرماه ۴۶ معتبر و بنفع بنگاه برق صادر شده باشد و تا آخر وقت اداری روز ۱۱ر۹ر۶۳ بصندوق هیئت نظارت بنگاه بیندازند پیشنهادات در ساعت هفده همان روز باز و خوانده خواهد شد حضور پیشنهاددهندگان در جلسه مزایده آزاد و بنگاه در رد و یا قبول یك و یا کلیه پیشنهادات مختار است.

بنگاه برق تهران

آ ـ ۲۶۳۲۸ — ۲ـ۲

عقیده من اگر موافق باشند همه این مسائل را میتوان از بعد از ظهر امروز مورد مطالعه قرار داد.

درباره اصول این یادداشت بین روسای ستادارتش موافقت شد و در روزهای بعد راجع به این مسائل مذاکرات مفصلی انجام دادند.

✿✿✿

رئیس جمهور فردای آنروز واشنگتن را ترك کرده و به هاندپارك رفت

وی از من خواهش کرد که در کاخ سفید بمانم و چنانچه خواستم کنفرانس با نمایندگان امپراطوری بریتانیا که در آنوقت در پایتخت آمریکا بودند، و با رهبران نظامی آمریکا تشکیل دهم از کاخ سفید استفاده کنم و همچنین اگر لزوم تشکیل یك کنفرانس عمومی بر من مسلم شد فورا تقاضای تشکیل آنرا بنمایم.

من کاملا از این مهمانداری استفاده کردم. برای مطالعه مسائل جنگی در ایتالیا ومخصوصا مسئله نبرد ناپل که در آنروزها باشدت ادامه داشت در روز ۱۱ سپتامبر کنفرانسی تشکیل دادم که خود ریاست آنرا بعهده داشتم.

نمایندگان آمریکا در این کنفرانس در ماسالار لهی، ژنرال مارشال، در ماسالار کینگ، ژنرال ارنولد هاری هاپکینز، اول هارریمن ولدی دو گلاس بودند. همراهان من عبارت بودند از ژنرال ایسمی مارشال دمل وسه نماینده انگلیسی شورای مختلط روسای ستادارتش.

ما تمام مسائل روز را مورد مطالعه قرار دادیم

ژنرال مارشال گزارشی درباره جبهه نابل وتقویت سریع لشکرهای آلمانی قرائت کرد.

ژنرال ارنولد گفت که ما بیش از ۳۰۰۰ هواپیما در جبهه ایتالیا وارد میدان کرده‌ایم واین مقدار بیش از مجموع تمام هواپیماهای آلمان در سراسر جبهه‌های جنك میباشد

من توجه دیگران را بپیشنهاد تاسف‌انگیزی که درباره تشکیل جبهه‌های مادر مغرب داده شده بود جلب کردم.

گفتم که من از اینکه برای اول دسامبر بیش از ۱۲ لشکر در این جبهه پیش بینی نکرده‌اند وحشت کرده ام

مهمترین مسئله بنظر من تقویت هرچه بیشتر نیروهای ما در ایتالیا بود.

اگر یك لشکر ما حتی ۱۵ روز زودتر بایتالیا میرسید در وضع عمومی جبهه جنك ایتالیا تاثیر میکرد.

ژنرال مارشال موافقت کامل خود را با نظر من ابراز داشت و گفت باید تمام قوای خود را برای اجرای این منظور بکار برد.

سپس وی درباره پیاده شدن نیروهای چتربازآمریکا در صحنه‌های جنك جنوب اقیانوس آرام گزارش داد.

پیاده شدن نیروها در دره مارکام که همراه با عملیات دریائی بوده ۸ تا ۱۰ هزار سرباز ژاپن را کلی از نقبه قوای ژاپن مجزا ساخته بود.

نیروهای آمریکا از سالامو اعبور کرده بودند وبطرف لائدمیر فتند. ما بزودی میتوانستیم فرودگاه

خاطرات جنك دوم جهانی — -۹۸-

اطلاعات هنری

دنیا از هنر کلاسیك استقبال میکند

جدیدترین آهنگهائی که ببازار آمده‌است

بدنبال مطلبی که درخصوص استقبال از هنر کلاسیك باطلاع خوانندگان رساندیم، اینك آخرین آهنگهائی را که در آمریکا ببازار آمده و مورد استقبال دوستداران موسیقی قرار گرفته‌است باستحضار شما میرسانیم:

یکی از این آهنگها «هیولا» اثر «الیوت کارتر» است که از افسانه‌های قدیم یونان اقتباس شده و دیگری «پهلوان کچل» میباشد که «روبرت مك برایده» آنرا ساخته‌است و هر دو آنها برای گروه بالت است.

سه آهنگ دیگر که میتوان آنهارا در بین این دسته قرار داد در بارهٔ رقص تصنیف شده و عبارتند از «سویت کومیلون» یا رقص دونفری اثر «دوگلاس مور» و دیگری «میش هوس پانچ» اثر «اوری کلفلین» و سومی «رقص فیبله بله‌ئی» ساخته «کولین مکفی» است که آنرا برای ارکستر تصنیف کرده است.

داستان آهنگ «هیولا» از افسانه‌های یونان قدیم اقتباس شده و داستان غولی را نشان میدهد که چگونه بکمك و راهنمائی «اربادن» بدست «تیزیوس» کشته شد.

این آهنگ بالت درسال ۱۹۴۸ اتمام یافته و سبك «نئو کلاسیك» کارتر در آن بخوبی آشکار است.

انتخاب موضوع این آهنگ برای «کارتر» امری طبیعی بود زیرا وی مطالعات عمیق و وسیعی درباره فرهنگ و تمدن قدیم یونان و رم بعمل آورده‌است. درواقع بعضی از قسمتهای این بالت آهنگ های یونان قدیم را در خاطره‌ها مجسم میسازد آهنگ «هیولا» برای اولین بار توسط انجمن بالت نیویورك بروی صحنه آمد و اکنون مجددا ضبط شده‌است.

آهنگ بالت «پهلوان کچل» اثر «مك براید» با بالت مزبور کاملا فرق دارد. این آهنگ از نمایشهائی چون پهلوان کچل قرن ۱۸ گرفته‌شده که در آن شرح یك تراژدی خانوادگی است که یك سری وقایع و حوادث مافوق طبیعت که برای پهلوان کچل اتفاق میافتد بدنبال دارد. این بالت توسط «مارتا گراهام» و گروه معروفی که سال گذشته نیز بایران آمدند اجرا شده است در این بالت جنبه کمدی و خنده آور آن بیشتر از جنبه‌های خشن و قدیمی مورد توجه قرار گرفته است.

آهنگ «سویت کومیلتون» یا رقص دونفری شش رقص گوناگون را بیاد میاورد که مردم امریکا در اواخر قرن ۱۹ بآنها علاقه وافری داشتند.

این سویت با یك مارش بزرگ نظیر مارشهائیکه ۵۰ سال پیش در موقع افتتاح رقصها مینواختند شروع میشود و سپس یك «پولکای» قوی و والس فوق العاده زیبا و پس از آن گامهای دیگر بدنبال آن میآید

این آهنگ کاملا آمریکائی و مطبوع و لذت بخش و مشغول کننده است ولی نمیتوان آنرا از بهترین آهنگهای دوگلاس بوریامید زیرا در موقعیکه این «سویت» بار دیگر حالت این رقصها را در خاطره‌ها زنده میکند کاملا زنده و مجسم کننده نیست مگر در مورد آخرین گامها

آخرین قطعه از این آهنگهای رقص «میش هوس پانچ» است که اوری کلفلین آنرا بطور فوق العاده جالبی ساخته‌است. این آهنگ حالت عمومی مجلس رقص غیر رسمی را نشان میدهد. آهنگ مزبور از روی یك واقعه یا حادثه‌ای ساخته شده ولی کلفلین پس از اتمام آن یك عنوانی بآن نهاد که یادمودی از یك مجلس رقص غیر رسمی میباشد.

«اوری کلفلین» کسی است که شاید در خارج از آمریکا کمتر و برابشناسند و به آهنگهای او آشنائی داشته باشد ولی وی یکی از مصنفین آماتور مشهور آمریکا است.

بهترین آهنگهای او شامل دوسمفونی و سه آهنگ اپرا میباشد که از دسته دوم «در تنش بزرگ» را که ضبط شده‌است میتوان نام برد.

از این پنج اثر موسیقی که درباره آنها صحبت کردیم «رقص قبیله بله‌ئی» که در سال ۱۹۳۶ ساخته‌شده و «پهلوان کچل» که در سال ۱۹۴۱ بوجود آمده هر دو تا حدی اثر موسیقی جاز را منعکس میسازند

بمناسبت هفتاد و پنجمین سال تولد «ایگور استراوینسکی» آهنگساز و موسیقیدان بزرگ امسال از طرف اکثر فستیوالها و انجمن‌های موسیقی کنسرتهائی ترتیب داده‌شد.

این آهنگساز مشهور که در روسیه متولد شده‌است از سال ۱۹۴۰ در کالیفرنیا سر میبرد.

آثار هنری اردن

برای اولین بار نمایشگاهی از آثار هنری کشور اردن در امریکا ترتیب داده‌شد در این نمایشگاه که بوسیله سفیر کبیر آن کشور در امریکا افتتاح گردید آثار مختلف دستی معرض نمایش گذارده شده‌است.

پابلو کازال یکبار دیگر کنسرت میدهد

بطور یکه خوانندگان ما اطلاع دارند یکی از بزرگترین نوازندگان «ویولون سل» جهان پابلو کازال است که اکنون در یك شهر کوچك بنام «پرا» در نواحی مرزی فرانسه و اسپانیا زندگی میکند وعده‌ای از کسانیکه علاقمند هستند تحت تعلیم وی قرار گیرند در آن شهر ساکن شده‌اند تا از معلومات استاد استفاده نمایند.

«پابلو کازال» خود را متعلق هر دو کشور اسپانیا و فرانسه میداند زیرا در اسپانیا متولد شده و در فرانسه پرورش یافته و امروز تابعه «ویولون سل» جهان است. وی از ابتدای تسلط رژیم ژنرال فرانکو با اسپانیا با وی مخالف بود و از آن تاریخ از اقامت در اسپانیا خود داری خودداری میکند.

در مصاحبه‌ای که «کازال» تازگی با خبرنگاران جرائد بعمل آورده اظهار داشته است که در نظر دارد یکبار دیگر کنسرتهای منفردی در پایتخت های بزرگ اروپا و بلکه در برخی شهرهای امریکا نیز ترتیب دهد و تردیدی نیست باشهرت عالمگیر وی از کنسرتهایش نهایت استقبال بعمل خواهد آمد.

هنرمندان معروف دنیا

سالوادور دالی

درسال ۱۹۰۳ در یکی از شهرهای نزدیك مادرید «اسپانیا» متولد گردید و آموزش اساسی نقاشی را مثل اکثر هنرمندان آغاز قرن بیستم در پاریس شروع کرد.

دالی هنگامی به نقاشی پرداخت که سبکهای جدید نقاشی مراحل اولیه را طی کرده طرفدارانی پیدا کرده بود وی با آنکه در پاریس می‌زیست معهذا اولین نمایشگاه خود را در مادرید ترتیب داد و بهمو طنان خود فهماند که یك هنرمند واقعی دیگر از اسپانیا وارد جامعه هنری شده‌است

سالوادور دالی مدت ۱۵ سال بقدری زیاد کار کرد که در اکثر نمایشگاهها نمونه‌هائی از آثار او مشاهده میشد و همان تابلوهای اولیه او نیز امروز دارای قیمت گزافی است و در تمام موزه‌ها آثار وی وجود دارد

خود دالی میگوید مهمترین حادثه زندگی من فقط یك کار بود و آن اینکه پنجاه سال برای ساختن یك تابلو وقت صرف کردم... با این ترتیب حادثه برجسته‌ای در زندگی این نقاش معروف که هم خودش و هم دیگران او را نابغه میدانند وجود ندارد در ۱۹۳۲ نمایشگاه بزرگی از مجموعه تابلوهای خود در پاریس ترتیب داد و در این وقت بود که جامعه‌های هنری بهتر توانستند یك نقاش خوب «سوررآلیست» را بشناسند و از آن ببعد در اکثر پایتخت‌ها و شهرهای بزرگ دنیا تابلوهای خود را بمعرض نمایش گذاشت و همه جا با تشویق و ترغیب تماشاچیان مواجه شد.

از نمایشگاه تابلوهای وی در آمریکا نیز استقبال زیاد شد و با آنکه اطمینان داشت اگر در آمریکا اقامت کند هم شهرت و هم ثروت بیشتری پیدا خواهد کرد معهذا پاریس را ترجیح داد و همچنان در این شهر زیبا اقامت گزیده‌است

وی بشوخی و مزاح زیاد علاقمند است و هرگز زندگی را جدی نمیگیرد و میگوشد افراد دیگری را که خشن و جدی هستند مورد تمسخر قرار دهد «دالی» با آنکه بسبکهای کلاسیك آشناست ولی هرگز جز تابلوهائی که خودش دوست دارد تهیه نمی کند و در پاسخ کسانی که باو اصرار میکنند تابلوهائی بسبك قدیم بکشد میگوید:

فرض کنید بلد نیستم!.. وی قلبا برای «پیکاسو» اهمیت قائل است ولی بصورت ظاهر و بشوخی میگوید:

یك نقاش مهمتر از پیکاسو می‌شناسم و آن آقای «سالوادور دالی» است

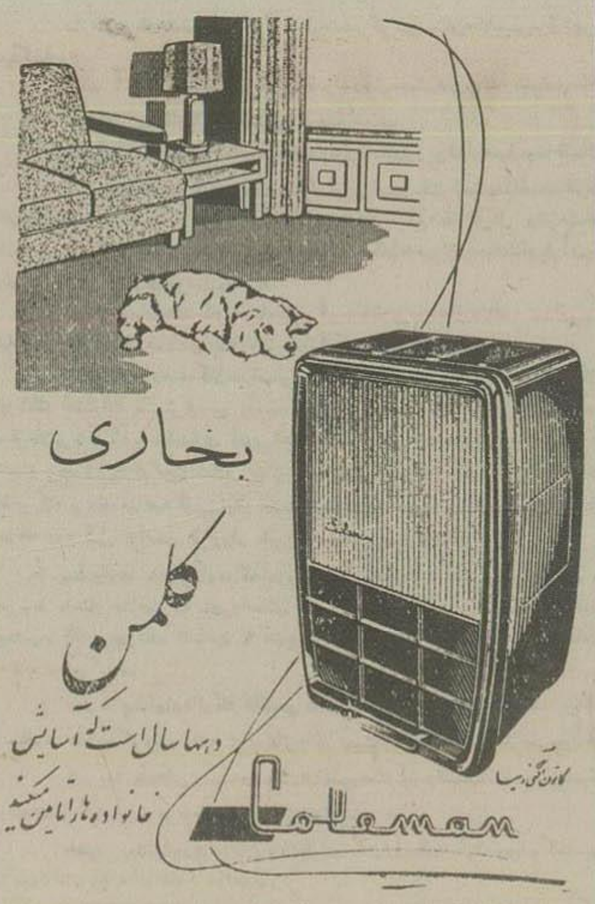

درموسیقی ایرانی تغییراتی داده‌میشود

شعر تصنیف‌ها با مفهوم دیگری سروده خواهد شد

اخیرا در نوع آهنگهای ایرانی تغییرات قابل توجهی داده شده که مقدمه تحول در موسیقی ما خواهد بود نه تنها نوع آهنگها تغییر کرده بلکه اشعار نیز سبك و مفهوم دیگری سروده میشود تا چندی پیش اکثر تصنیف ها صورت غزل بود از غم و هجران و عشق و ناکامی حکایت میکرد ولی اشعار و تصنیف‌های جدید در اطراف امید و کامیابی و ترغیب مردم به مشر دوستی و فعالیت است و بطوریکه متصدیان امور موسیقی کشور اظهار میکنند این کار را دنبال خواهند کرد تا خوانندگان نیز بخواندن اشعاری که کمتر عاشقانه باشد عادت نمایند.

از جمله تصنیف‌هائی که آهنگ آنرا آقای جهان پناه ساخته و اشعار آن نیز از آقای دکتر نیر سینا میباشد «آوای سحر» است که با نوا پروانه آواز آنرا خوانده است و مطلع آن چنین میباشد.

سحر آمد ای بلبل شب مادیگر شد
سپری

متن اشعار خطاب به مشریت است که از علم و اطلاعات خود برای بهبود وضع مردم تلاش کنند نه آنکه برای انهدام بشر بکوشند.

آهنگهائی که جهت اجرای در رادیو ساخته میشود اندر شورای موسیقی که اعضای آن عبارت از آقایان مشیر همایون شهردار ـ دکتر نیر سینا ـ خالدی بدیع‌زاده و تجویدی میباشد تحت بررسی قرار میگیرد سپس تهیه شعر آن بیکی از شعرا محول میگردد و آقای دکتر نیر سینا آنرا اصلاح و تکمیل کرده برای اجرا مهیا می‌نمایند سپس خواننده آن انتخاب میگردد و اکثر شنوندگان آهنگهای جدید نیز نوع این آهنگها را بیش از تصنیف‌های سبك سابق و اشعار پر از غم و اندوه می‌پسندند

آهنگی که از آن نام بردیم مقدمه این تغییرات است و تصنیف های دیگری که در آن رعایت نکات ادبی و مفهوم آموزنده شده در دست تهیه میباشد که بتدریج تکمیل و اجرا خواهد گردید و در مورد تهیه آهنگ و اشعار شیوه‌ای که اخیرا اتخاذ شده به سازندگان آهنگ‌ها و اشعار نیز تعلیم داده‌شده‌است که ضمن کار خود رعایت کنند

هنرمندان معروف برای مسلولین نمایش میدهند

در بیمارستان «بنیامین فرانکلین» آمریکا که بیماران مسلول در آن بستری هستند یك دستگاه خصوصی تلویزیون نصب شده‌است که برنامه‌های آن مورد استفاده بیماران قرار میگیرد، عده‌ای از هنرمندان معروف حاضر شده‌اند که در این تلویزیون برنامه هائی نمایش دهند که مسلما در بهبود حال بیماران تاثیر زیاد خواهد داشت.

جمعی هنرپیشه محلی هم برای این دستگاه استخدام شده‌است

یك ستاره جدید

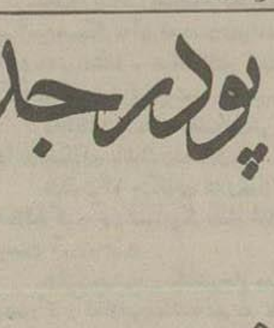

«ملنمار کوری» هنرپیشه جدیدی است که در انگلستان موفقیت پیدا کرده است کمپانی معروف «آرتور رنك» فیلمی از این هنرپیشه جدید تهیه کرده که او را باوج شهرت رسانیده‌است این فیلم که «کولی جنتلمن» نام دارد اخیرا ببازار آمده و مورد استقبال زیاد قرار گرفته است طبق معمول مطبوعات سینمائی پیش بینی میکنند که «مر کوری» بزودی بهالیوود برود و در فیلمهای آمریکائی شرکت نماید.

نقاشی کودکان

برای اینکه بچه‌ها بکارهای هنری خصوصا نقاشی علاقمند شوند مسابقه‌ای ترتیب داده‌ایم که کلیه کودکان میتوانند در آن شرکت کنند و ذوق نقاشی خود را بیازمایند، ضمنا جایزه‌ایکه مورد پسند آنها خواهد بود نیز دریافت نمایند.

این مسابقه مربوط بنقاشی بچه هاست که باید تصاویر را در روی کاغذ بی‌خط و با مرکب سیاه ترسیم کنند و البته نقاشیهائی که دارای موضوع معینی باشد بیشتر مورد توجه قرار خواهد گرفت مثلا زنیکه چتر بدست گرفته‌است، مردی که سوار اسب است، سگی که بکنفر را تعقیب میکند و غیره زیرا سر و صورت تنها چندان جالب نخواهد بود... اگر این تصاویر بدون سایه و روشن باشد بهتر است برای اینکه در آموزش هنر نقاشی مهمتر از همه طراحی است و اگر نکات اساسی طرح رعایت شده باشد احتیاجی نیست که تمام خطوط صاف و مستقیم باشد و طرح های نامرتب و درهم بهتر ذوق کودکان را نشان میدهد

جایزه‌ای که ببچه ها داده میشود «اطلاعات کودکان» است که ترسیم کنندگان بهترین طرحها تعلق خواهد گرفت و برندگان جوائز هر ده شماره یکبار تعیین میشوند.

در پشت یا کت حتما بنویسید «مخصوص اطلاعات هنری» ضمنا نام و نام فامیل و سن کودك نیز باید تعیین گردد.

دکتر جمال‌الدین نوربخش
متخصص در بهداشت و بیماریهای کودکان
از دانشگاه پاریس
معتادین به الکل ـ تریاك ـ مرفین ـ کوکائین و هروئین
را با آخرین متد در مدت کوتاهی بدون هیچگونه عارضه درمان مینماید
نشانی: خیابان شاهرضا چهارراه پهلوی
پذیرائی ۵ ـ ۸ بعدازظهر تلفن مطب ۶۵۵۵۷ تلفن منزل ۴۴۷۸۹ (۱)

تآتر

خانه و خانواده

هنر تآتر هنوز در کشور ما حالت رکود دارد و آنطور که باید و شاید در طریق تکامل و پیشرفت نیفتاده‌است. هر چند که هنرمندان و هنرپیشگان زبردستی در ایران وجود دارند که میتوانند این هنر را بمسیر ترقی هدایت کنند ولی متاسفانه علت عدم مربی خوب و وسائل کافی قادر بفعالیت نیستند بنابراین باید کوشید که تآتر ارزنده و خوب بوجود آورد و از آنها که در این راه فعالیتی مینمایند قدردانی نمود.

تآتر پارس با روی صحنه آوردن آثاری از نویسندگان خارجی و بخصوص نشان دادن صحنه‌هائی از زندگی امروز مردم تا حدی این نارا بدوش میکشد ولی باید در تعیین هنرپیشگان و بویژه تربیت آنها بوسیله متوارنسنهای ورزیده و مقتدر بیشتر و بهتر در این راه فداکاری کند. برنامه کنونی آن یك اثر اجتماعی و اخلاقی بنام «خانه و خانواده» میباشد. این پیس ترجمان روح و احساس یك نویسنده فرانسوی بنام آلکساندر بیسون میباشد که آقای استپانیان آنرا ترجمه کرده و بکارگردانی آقای صمد صباحی روی صحنه آمده‌است.

نویسنده در این نمایشنامه خواسته‌است علت عمده اختلافات خانوادگی و متارکه بین زنان و شوهران جوان را تشریح کند و اتفاقا خوب هم از عهده بر آمده‌است. قهرمانان این داستان یك زن و شوهر جوان بنامهای ژرمن و روسین میباشند که بیش از یکسال نیست باهم ازدواج نموده‌اند ولی در اثر بدبینی و زودرنجی زن اختلافات و نزاعهای شدیدی بین آنها بوجود میآید که منجر بطلاق آندو میشود ولی پدر و مادر روسین که عاقل و باتجربه بوده‌اند وسائلی بوجود میآورند که ورقزندگی آنهارا برمیگرداند

پیس از نظر ایده نویسنده بسیار قوی است ولی هنرپیشگان آن که عبارتند از آقایان تفکری، مصفا، ظهوری، احسان، دستدار و ملکه نجیب و خانم سهیلا با اینکه زحمت زیادی میکشند ولی نمیتوانند آنطوریکه باید و شاید کاراکترهای حقیقی داستان را مجسم نمایند بخصوص تفکری با گفتن بعضی کلمات مصطلح ایرانی جذابیت پرسناژ خود را از بین میبرد.

دکور توسط ولی خاکدان ساخته‌شده ولی گاه با ازدکورهای قدیمی تآتر است زیرا لکه های سقف و درزهای میان قطعات دکور، آنهارا کاملا مصنوعی جلوه میدهد.

بهرحال تآتر پارس در روی صحنه آوردن آن زحمت قابل ملاحظه‌ای متقبل شده و امیدواریم که در برنامه‌های آینده نواقص خود را نیز مرتفع نماید.

پ ـ و

پودر جدید فاب اعجاز میکند

فاب
لباس شما را از هر صابونی در دنیا تمیزتر می‌شوید
پس از شستشو با فاب تمام لباسهای شما چه سفید و چه الوان تمیزتر و خوشرنگ‌تر میشوند زیرا فاب صابون نیست که اثرات صابونی آن با آب کشیدن پاك نشده و لباسهای سفید شما را تا روز گنجهای روشن باتیره کند فاب حتی در آب شور و سرد هم خوب کف میکند. با فاب احتیاجی به لاجورد نیست. لباسهائی که با فاب شسته میشوند سفیدتر و درخشنده‌تر میشوند حتی لباسهای پشمی نرم مانده و حالت نوی خود را از دست نمیدهد. فاب لباسهای شما را مطلوب‌تر و تمیزتر میکند و دستهای شما را در رختشوئی زبر نمیکند

شستشو با فاب خیلی آسانست ـ فقط از سه دستور فاب پیروی نمائید

همین امروز فاب بسته آبی رنگ را آزمایش نمائید.

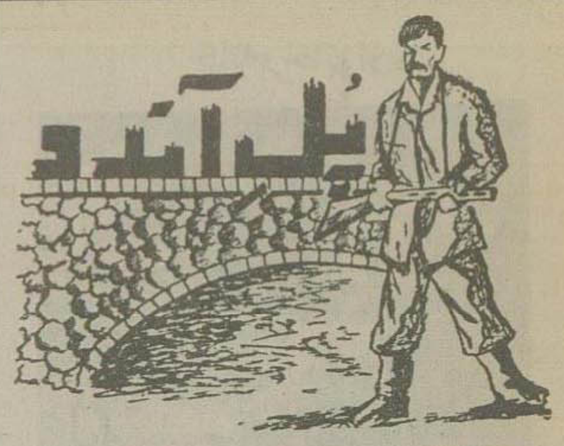

جمیز. آمیچنر

-۱۸-

یکنفر تماشاچی دیگر گفت: «میدانید ۰۰ مردم این مجسمه را بیائین نکشیدند بلکه یک ساعت مچی بچلو آن انداختند واستالین مانند همه روسهای احمق خم شد که آنرا بردارد.»

یکی از بامزه‌ترین شوخیها که زبانزد همه شد ومردم باتذکر آن حماقت و کندذهنی دولت کمونیستی را مسخره میکردند عبارت از این بود که رادیوی دولتی تذکر داده بود کسانیکه باداشتن محکومیت بسبب ارتکاب قتل، قتل عمدی سرقت، قاچاقچی گری وغیره بنابدلایلی از تاریخ ۱۲۳ اکتبر زندان را ترک کرده اند اگر اقلا دوسوم مدت محکومیت خودرا در زندان بسر نبرده اند باید فوراً خود را بنزدیکترین مرکز پلیس معرفی کنند.

یکبار هم زولتان بمسلسلهای از کار افتاده روسی که هنوز روی تانکها وزره پوشهای منهدم دیده میشدند اشاره کرد و گفت: «دیگر این گیتارهای روسی را کسی نخواهد نواخت.»

ولی معروفترین مزاحی که میکردند شامل حقایق زیادی بود «ایسرناگی میگوید: اویک کمونیست حقیقی نبوده است پس بنابراین یگانه کمونیست حقیقی مجارستان همان نیکیتا خروشف میباشد.»

با این روحیه بشاش مجارستانیها چند تغییر اساسی در زندگی خود دادند. یکی آنکه کلمه «رفیق» رسما ممنوع شد واگر کسی دیگری را (رفیق) خطاب میکرد بمنزله توهین بزرگی نسبت بمخاطب تلقی میگردید. دیگر آنکه روز ۲۳ اکتبر بعنوان روز جشن ملی وتعطیل عمومی اعلام شد وهمچنین تاج کوسوت بعنوان علامت کشور مجارستان انتخاب گردید. ودیگر آنکه یادگرفتن زبان روسی بعنوان یک درس اجباری ترک وملغی گردید.

محیط بقدری مسرت بخش ونشاط آور شده بود که از کلیه نقاط مجارستان نمایندگان کارگران، کشاورزان ودانشجویان باتقاضاهای خود روبوداپست آورده جهت تشکیل واستقرار یک حکومت دموکراسی پیشنهاداتی تقدیم میکردند. برخلاف ادعای کمونیستها این پیشنهادات فاقد جنبه‌های ضدانقلابی بودند.

البته نمیتوان ادعا کرد دراین پنج روزی که بوداپست از آزادی بهره‌مند بود تمام امور بانظم وترتیب جریان مییافت زیرا عده زیادی از مامورین آ.و.او. در کمال آزادی وقدرت درشهر رفت وآمد کرده و بعلاوه عده کمی از سربازان روسی نیز هنوز شهر را ترک نکرده وبعضی اوقات بسوی عابرین شلیک میکردند. همچنین دربعضی محلات شهر عده‌ای از انقلابیون اجتماع کرده حاضر نبودند قبول کنند که امنیت شهر تامین شده وخطر مجدد هجوم روسها مرتفع گشته است. عدم رعایت مقررات عمومی از طرف آنها هرج ومرج مخصوصی بوجود آورده بود واگر از آنها جلوگیری نمیشد ممکن بود که با ارتکاب عملیات خود-سرانه لطمات جبران ناپذیری به آزادی وهدفهای آزادیخواهان بزنند. ولی دراغلب موارد بیشتر مردم بوداپست از اینکه جوانان پرشور وحرارت پس از پیروزی انقلاب اینطور آرام شده وایجاد مزاحمتی نمیکنند دچار حیرت گشته بودند. مخصوصا سکوت وآرامش پسرانیکه بقول مجله‌های آمریکائی معروف به (پسران مرگبار) شده بودند بسیار جالب توجه بود زیرا آنها که باجرات وجسارت بی‌نظیری بزیر تانکها خزیده و بمب‌های بنزینی را درزیر آن نصب میکردند ویادر کوچه‌ها نارنجک بسوی دشمن پرتاب مینمودند. وآنها که درحقیقت تاآخرین رمق خود بجنگ ادامه میدادند اکنون که جنگ خاتمه یافته بود وظایف پلیس را انجام داده وصندوقهائی جهت جمع‌آوری اعانات درخیابانها میگذاشتند تابرای خانواده‌هائیکه مردانشان دراین جنگ کشته شده بودند پول جمع-آوری کنند. این صندوقها بدون داشتن نگهبان درخیابانها باقی میماندند. درتمام قسمتهای بوداپست اوا وزولتان ازاین صندوقها دیدند که درطول خیابانها قرارداشته وپراز پول شده بودند. هیچکس این پولها رابسرقت نمیبرد وهرروز هنگام غروب پسران مرگبار آن اعانات را جمع‌آوری کرده وبین خانواده‌های مستمند تقسیم میکردند.

یکروز صبح ساعت ده رادیو اعلام کرد که جوزف کاردینال میندزنتی نماینده پاپ اعظم که روز سه‌شنبه توسط انقلابیون آزاد شده وامروز صبح ساعت هشت وپنجاه دقیقه بمحل اقامت خود واقع درپوداوارد شد. این خبر ساده فوق‌العاده مایه مسرت اوافسد زیرا والدینش بکرات باو خاطرنشان کرده بودند که کاردینال مذکور مرد قابل اعتمادی میباشد.

آنروز ماجرای شنیدنی فرار او دهان بدهان درهمه شهر شایع شد واوا شنید که شب قبل هنگامیکه ٤ نفر ازافسران ارتش مجارستان دوش بدوش انقلابیون میجنگیدند پی میبرند که کاردینال باتفاق چهارده نفر مامورین آ.و.او. که ازاو نگهبانی میکردند دریکی ازساختمانهای بزرگ خارج شهر بوداپست بسر میبرند. افسران بدون دریافت هیچگونه دستوری به آنجا عزیمت کرده نگهبانان آ.و.او. را خلع سلاح نموده و کاردینال را بیک محل امنی میبرند. چند دقیقه بعد یک تانک روسی سررسید تا بنگهبانان میندزنتی کمک کند ولی براننده تانک گفته میشود «کاردینال اکنون بادوستان خود بسر میبرد.» وصبح روزبعد این افسران باشهامت کاردینال رابمحل اقامت خود دربودا آوردند وازهمانجا این مرد روحانی اولین اعلامیه خودرا خطاب بمردم مجارستان صادر کرد.

دورنمای یک مجارستان قابل احترام که ازارتش شوروی تخلیه شده باشد چنان دلفریب وخوش‌آیند بود که ازهمه نقاط کشور مردم سعی میکردند پیشنهادات مفیدی درمورد تشکیلات جدید دولت تقدیم داشته وبدین وسیله مردم بااستعداد علائق خودرا نسبت بحکومت مرکزی ونوع آن ابرازمینمودند.

کسانیکه امور کارخانجات را دردست داشتند نیزپیشنهاداتی در مورد مسائل مربوطه بخود میکردند. رهبران سیاسی بنوبه خود طرق تلفیق وایجاد اتحاد واتفاق بین‌قوای مختلفه مملکت را نشان داده وراه را برای ایجاد یک دولت مستقر وثابت هموار میکردند. فلاسفه نیز در مورد تکوین وایجاد یک روح ملی درمیان مردم مجارستان بحث کرده و سعی مینمودند که برداشت این مسئله باروحیه همه مردم مجار مطابق و هماهنگی داشته ودرآنها عشق به‌آزادی، شهامت وتصمیم برای ادامه زندگی مستقل را تقویت نمایند.

پس ازچندی اخبارشومی ازجانب مشرق رسید. یک پسر دوان دوان خودرا بشهر رسانده ومردم خبرداد که صدها تانک روسی ازجانب فرودگاه پیش می‌آیند. این تانکها مانند تانکهای سابق کوچک نبوده بلکه خیلی بزرگ میباشند.»

مردان بزرگ تاریخ
ناپلئون کبیر

بقلم وینستون چرچیل — ترجمه دکتر ناصرالدین خطیر

-۱۲-

ناپلئون قسم خورده بود که پیشدستی کرده و خرمنهلکی حریف وارد آورد.

ارتشی که درراس آن ناپلئون ازرود ویستول درلهستان گذشت ازبیش از نیم میلیون نفر تشکیل شده بود

اوژن پسر خواندهاش که نایب‌السلطنهٔ ایتالیا بود با ۵۰ هزار نفر باو ملحق شده بود هلند، دانمارک، کشورهای آلمان نیز باو کمک داده بودند اطریش ۳۰ روس هر کدام صد هزار متحد ناپلئون ۳۰۰۰۰ سرباز برای او فرستاده بودند هرگز درجهان سالهای متمادی مبارزه چنین نیروئی دراروپا جمع نیامده بود. فرانسویها که درراس آنها شخص امپراتور قرار داشت ومستقیماً فرماندهی ایشانرا عهده گرفته بود پیشاپیش این نیروی عظیم پیش میرفتند وتعداد نفرات فرانسوی این ارتش بزرگ به ۲۰۰۰۰۰ نفر میرسید.

مقدمهٔ ترازدی بزرگ آماده شده بود وجرخهای تقدیر بگردش در-آمده بود.

درآن موقع بارها به ناپلئون مشکلات وخطرات حمله بروسه وحمله دراین منطقه راخبر خواهاش گوشزد کرده بودند وناپلئون نیز این نصایح را ناشنیده نگرفته بود بلکه باتوجه باین نکات امپراطور فرانسه ذخایر وتدارکات فراهم آورده بود وآنقدر آذوقه باخود برده بود که درآن دوره عظیم جلوه میکرد و بیشتر از حد لزوم و کفاف بنظر میرسید.

ولی اوضاع واحوال نشان داد که تمام پیش‌بینی‌هائیکه شده بود چقدر کم بود وچقدر بیشتر میبایستی تهیه وتدارک دیده میشد.

ناپلئون درماه ژوئن سال ۱۸۱۲ از رود نیمن گذشت ومستقیما سوی مسکو درفاصله ۸۰۰ کیلومتری درجهت مشرق پیش رفت. درمقابل امپراطور دو سپاه روسی که حدساً از ۲۰۰۰۰۰ نفر تشکیل میشدند قرار داشتند. ناپلئون میخواست این دوسپاه را جداجدا نابود ساخته و پایتخت قدیمی روسیه را بتصرف درآورد.

ناپلئون اطمینان داشت که پس از فتح مسکو امپراطور روسیه حاضر به امضای قرارداد صلح خواهد شد زیرا تمام سلاطین دیگر اروپا درچنین موقعیتی در مقابل ناپلئون زانو بزمین زده بودند.

ولی حساب ناپلئون با روسیه درست نبود زیرا همان نتیجه را از روسیه نگرفت.

سفیر روسیه درماه ژوئن همانسال درنامه‌ای که نوشت طرز شگفت‌انگیزی باورستی کامل شکست ناپلئون را پیش‌بینی کرد. خود تزار روسیه ومشاورین او نیز جز این امیدوار انتظاری نداشتند. سفیر روسیه نوشته بود:

«ما پیروزی را با یک دفاع دائمی درحال عقب نشینی بدست خواهیم آورد. اگر دشمن متعقب نیروی ما بهر دازدکارش تمام است: یرا قزاقها وارد حال محاصره و گرسنه نگاه خواهند داشت وهر قدر دشمن از پایگاههای خود دورتر شود چون دراین سرزمین هیچگونه آذوقه بدست نخواهد آورد واین منطقه فاقد خطوط ارتباطی است بیشتر مخاطره خواهد افتاد ووضع او وخیم‌تر خواهد شد وبالاخره زمستان که همیشه مطمئن‌ترین متحد روسیه بوده است اورا نابود خواهد ساخت.»

وحقیقتا نیز، دفاع، عقب‌نشینی وسرما سه عنصر اصلی استراتژی روسیه را درجنگهای با ناپلئون تشکیل داد.

ناپلئون که جنگهای شارل دوازدهم پادشاه سوئد را درروسیه بادقت تمام مطالعه کرده بود تصور میکرد تمام اطلاعات لازمه را دراین زمینه بااین مطالعات بدست آورده است.

درقرن بیستم نیز دیکتاتور جاهطلب دیگری بمطالعه خبطهای ناپلئون پرداخت وتصور کرد که ازاین مطالعه تجربه کافی اندوخته است.

ولی این دیکتاتور نیز مانند ناپلئون درمقابل روسیه با ناکامی جانگدازی روبرو شد وفریب خورد.

☆☆☆

ارتش روسیه بتدریج درمقابل نیروی ناپلئون عقب‌نشست وسعی میکرد در دامنهائیکه ناپلئون برای مقابله ومصاف باوی میگسترد نیفتد ودرضمن هرچه بیشتر راه خود میبافت نابود میکرد وهرچه بسر سرراه ناپلئون بود باخاک یکسان میکرد.

بااینوسف درد بوروودینو، دراستان مسکو درنکصد کیلومتری غرب پایتخت روسیه، روسها مجبور شدند بالارتش ناپلئون مصاف دهند واین جنگ خونین ترین جنگهای قرن نوزدهم شناخته شد (فرانسویها این جنگ را «جنگ موسکوو» نامیدند) دراین جنگ ژنرال کوتوسف روسی صدمه زیادی بناپلئون وارد آورد. طرفین دراین جنگ ۱۲۰ هزار سرباز وارد میدان کارزار کردند وهر یک ازطرفین یک ثلث قوای خود (مجموعا درحدود هشتاد هزار نفر) تلفات دادند. ژنرال کوتوسف بطرف مسکو عقب‌نشینی کرد وبزودی پایتخت روسیه بدست ناپلئون افتاد ولی روسها تن بصلح ندادند.

زمستان نزدیک میشد ودرشهر مسکو که عمدا یا اتفاقا آتش گرفته بود با بودن آذوقه ناپلئون نمیتوانست رحل اقامت افکند ناچار دزربرف تصمیم به بازگشت گرفت، روزبروز سختی برف میافزود وسرما شدت میکرد فجیع ترین بازگشتهای تاریخ شروع شده بود سرمای شدید زمستان عده زیادی ازافراد ارتش ناپلئون را ازپا درآورد درهیئت سپاه ناپلئون حملات روسها با آنکه با مقاومت مردانه ومتهورانه سربازان فرانسوی مواجه میشد وحیه سپاه فرانسه را ضعیف میکرد وبالاخره ازارتش عظیم فرانسوی که فاتحانه واردخاک روسیه شده بود فقط ۲۰ هزار نفر درحال هزیمت ورشو پایتخت لهستان بازگشت.

بقلم: دکتر مهندس سیروس ابراهیم زاده

فکر تسخیر فضا
از کجا پیدا شد؟

-۲-

اینک بحث خود درباره ساختمان قمر مصنوعی وبررسی قمر مصنوعی اول و دوم شوروی ادامه میدهیم:

اصولا قمر مصنوعی ابعاد واندازه مشخصی نداشته وبا نصب دستگاههای مختلف در داخل آن وزن آن نیز قابل تغییر است.

شکل واندازه قمر بستگی بطرز استفاده‌ایکه از آن خواهد شد دارد وحجم آن نیز تابع اندازه ثابتی نیست.

آمریکائیها قصد داشتند اولین قمر مصنوعی که بعنوان آزمایش بفضا پرتاب میشد نه کیلووزن داشته باشد وپس از موفقیت قمرهای بزرگتری با دستگاه‌های مجهزتر بفرستند اما این کار را فعلا شوروی‌ها کردند بدین معنی که اول یک قمر آزمایشی فرستادند وبعد قمر کامل ومجهز خودرا اعزام داشتند.

ازمدتها پیش عموم دانشمندان عقیده داشتند اگر شرط موفق شود یکتوپ فوتبال را بماوراء جو فرستاد وبسرعت آنرا به ۲۵ هزار کیلومتر در ساعت برساند بطور قطع توفیق خواهد یافت قمرهای بزرگ که قطر آنها بچند متر میرسد بفضا پرتاب نماید.

اصول پرتاب قمر یکی است فقط نسبت ببزرگی یا کوچکی قمر، سوخت موشکهائی که باید آنرا بآسمان پرتاب کنند فرق میکند.

فایده قمر مصنوعی

منظور اصلی از فرستادن قمر مصنوعی بآسمان در درجه اول بدست آوردن اطلاعات کافی وتجربیات بیشتر درخصوص خلاء کامل و کیفیت جاذبه زمین شهاب‌های سرگردان ومخصوصا اشعه کیهانی است هر دولتی میتواند با ساختن قمر ونصب دستگاههای مختلف تجربیات متفاوت ومختلفی بدست آورد. این مطالعات بیشتر اجازه خواهد داد مشکلات وامکانات مسافرت بماه ومریخ وکرات آگاهی پیدا کرده وآرزوی دیرین بشری را در مسافرت بماه جامه عمل بپوشاند.

برای اینکه کلیه دستگاههای نصب شده درداخل قمر از حرارت فوق‌العاده آفتاب مصون باشد مجبورند سطح خارجی قمر را شفاف وصیقلی نمایند زیرا جسم شفاف و صیقلی نور را منعکس مینماید. درفضای ماوراء جو که در آفتاب فوق‌العاده شدید باشد و حرارت آن بیش ازصد درجه سانتیگراد است اگر مستقیما بجسم غیرشفاف که جاذب نور وحرارت میباشد برخورد نماید حرارت فوق‌العاده در آن ایجاد خواهد کرد.

درصورتیکه دستگاههای فرستنده که دارای انواع لامپ هستند واز باطریها وژنراتورهای کوچکی نیرو میگیرند خودشان درداخل دستگاه تولید حرارت میکنند

از آنجائیکه دستگاههائیکه درداخل قمر نصب شده‌اند احتیاج بیک محیط ملایم ومناسب دارند برای جلوگیری از نفوذ حرارت آفتاب ناچار سطح خارجی قمر باید شفاف وبراق باشد.

شفافیت قمر گذشته از اینکه موجب سهولت ورود آن از زمین میشود دراثر برخورد ونورخورشید درخشندگی خاصی پیدا میکند

این درخشندگی در برخورد با موانع سرراه قمر کدر شده واز میزان درخشندگی آن کاسته میشود

باوسائل دقیق علمی که آزمایشگاههای مجهز در اختیار دارند وبکمک محاسبه‌های دقیق نور سطح خارجی قمر دانشمندان فیزیک قادرند میزان تراکم ملکولهای هوا را در فضائیکه قمر در گردش میباشد تعیین نمایند

از آنچه که درداخل قمر اول و دوم شوروی قرار داده شده اطلاع دقیقی در دست نیست. آنچه مامردادیم همانهائی است که رادیو مسکو بامطبوعات شوروی اظهار داشته یا نوشته‌اند.

ولی بطور کلی باتوجه بمطالعاتیکه باید توسط قمر صورت گیرد.

درداخل قمر مصنوعی معمولا چند دستگاه کوچک تله‌متر، یک دستگاه کوچک فرستنده رادیوئی موج کوتاه یک دستگاه دوربین خودکار فیلم برداری واحتمالا یک دستگاه کوچک فرستنده تلویزیون گذاشته میشود.

معمولا چون وزن قمر پرتاب شده حتی‌المقدور باید کم باشد.

اگر استفاده از قمر برای مدت کوتاهی باشد سهم میشود کلیه دستگاههای مزبور بجای دستگاه مولد برق باباطری کار کنند

پیشرفت دانش بشر ساختن باطری کوچک وپردوام رامیسر کرده وباطری-های شیمیائی در بکار انداختن دستگاه‌های فرستنده نقش اصلی را بازی میکنند

البته باید توجه داشت با استفاده از حرارت آفتاب وجیوه ونصب یک مولد برق کوچک میتوان نیروی الکتریکی مورد احتیاج دستگاههای داخل قمر را تامین کرد ولی بطور کلی استفاده از باطری مناسب‌تر بنظر میرسد.

برای اینکه کار دستگاههای داخل قمر طبق برنامه منظمی باشد باید نصب دستگاه مکانیزم کوچکی میتوان فرستنده را طوری تنظیم کرد که بطور خودکار در فواصل معین و یازمانهای گوناگون دیگر دستگاههای قمر را یک بار یا دو بار خاموش یا روشن نماید

وظیفه دستگاههای داخل قمر

باحتمال قریب بیقین میتوان گفت شوروی‌ها در قمر مصنوعی دوم خود برای تنظیم کار دستگاههای داخل قمر یک مکانیزم کوچک که آنهم با باطری کار میکند بکار برده‌اند.

این مکانیزم عبارت از ساعت کوچکی است که معنی از دستگاههای داخل قمر را هر چند مدت یک دفعه خاموش میکند و یا دستگاههای دیگری را بکار میاندازد.

کنترل دستگاههای داخل قمر بطریق دیگر نیز امکان‌پذیر است بدین معنی که از دستگاه کنترل رادیوئی استفاده کنند و با فرستادن امواج کوتاه بقمر مصنوعی دستگاههای مزبور را خاموش یا روشن نمایند.

دستگاههای تله‌متر که بدان اشاره کردیم وظائف مخصوصی دارند این دستگاهها میتوانند اطلاعات لازم را از میزان حرارت آفتاب در ماوراء جو میزان گازهای خورشید تعداد شهابهای سرگردان، واشعه‌های کوناگون و غیره را از زمین مخابره نمایند.

اطلاع برمسائل فوق برای مشرحائز اهمیت فوق‌العاده میباشد و بادست یافتن به آنها قسمت عمده‌ای از مشکلات مسافرت بماه حل خواهد شد

بدیهی است برای رسیدن امواج کوتاه فرستنده قمر مصنوعی آنتن آن حائز اهمیت است ومیشود گفت قمر مصنوعی شوروی مجهز بیک آنتن قوی میباشد.

اگر شوروی‌ها در داخل قمر مصنوعی خود دستگاههای فرستنده تلویزیون قرار داده باشند (ساختن این دستگاهها باوزن ٤ تا ٥ کیلوگرم امکان‌پذیر است) میتوانند روی امواج مخصوصی که قمر مخابره میکند فصل و افعالاتی را که در خارج قمر مصنوعی ودر اطراف آن صورت میگیرد مشاهده کنند.

دستگاه مولد برق

با بررسی اطلاعات واخبار یکه تاکنون منتشر شده اینطور برمیآید که در قمر مصنوعی اول دستگاه فرستنده تلویزیون موجود نیست ولی بعید نیست شوروی در قمر مصنوعی دوم خود فرستنده های کوچک تلویزیون نصب کرده باشد.

درقمر مصنوعی اول شوروی برای تهیه نیروی مورد احتیاج باطری های شیمیائی بکار رفته واز دستگاه مولد برق وآئینه‌های منعکس کننده استفاده نشده است واز دستگاه مولد برق دومین قمر مصنوعی شوروی نیز اطلاعی در دست نیست و تا زمانیکه از طرف مقامات رسمی شوروی اطلاع صحیحی از دستگاه های مولد برق قمر دوم دراختیار دیگران گذاشته نشود اظهار نظر دقیق در باره اینکه نیروی مورد احتیاج قمر دوم از باطری یا از ژنراتور تامین میشود امکان‌پذیر نخواهد بود

آگهی فقدان سند مالکیت

بانوئیر مقدم باتسلیم یک برگ استشهاد امضاء شده که گواهان حضور آگواهی نموده‌اند مدعی است که دوجلد سند مالکیت عمارت اندرونی شماره ۷۲۰-۱ فرعی بخش یک که اسناد مالکیت سه دانگ بنام عبدالرسول مقدم وسه دانگ بنام محمدعلی اصفهانی صادر شده و محمد علی اصفهانی سه دانگ مشاع سهمی خودرا طبق سند رسمی ٤۱۸۷- ۱۹/۱۱/۱۹ دفتر رسمی ۸ بر وجردیه عبدالرسول مقدم منتقل نموده وشش دانگ آن طبق سند رسمی ۱۹۰۱۷ - ۱۲/۱۱/۳۳ دفتر رسمی ٦۳ تهران با اختیار فسخ تا چهل سال به‌مانو منیر مقدم صلح شده مفقود گردیده است لذا بدین وسیله مراتب آگهی میشود که هر کس نسبت به اسناد مالکیت که در دفتر یک صفحه ۹ ذیل ثبت شماره دو ثبت شده معامله انجام داده وبا ذیحق است از تاریخ نشر اولین آگهی تا سی روز باداره ثبت بروجرد مراجعه ومدارک خود را ارائه دهد در صورت عدم مراجعه وانقضاء مدت صدور المثنی مبادرت خواهد شد.

این آگهی در سه نوبت هر نوبت ده روز یکمرتبه منتشر خواهد شد آگهی

نوبت دوم ۲۸/۸/۳٦

رئیس ثبت شهرستان بروجرد

علوی طباطبائی

۲-۳ آ-۲٤۰٦۰

قابل توجه تیمسار ریاست شهربانی وسرکار سرهنگ بیگلری ریاست پلیس تهران

مورخ ۱٦/۸/۳٦ مقداری اشیاء ولوازم از منزل اینجانب سرقت برده‌شد که باامراز جدت وفعالیت از ناحیه آقای محمدمصلحی ریاست آگاهی بخش ٥ ومساعی آقایان فائزی وعباسی وهروزی وزین‌العابدین مصلحی کارمندان آگاهی مزبور ظرف یکهفته کلیه اموال مسروقه کشف ومسترد گردیده است لذا وظیفه خود میدانم که از ریاست کلانتری وستوان مهدی رشیدی بالاخص ریاست آگاهی بخش اظهار تشکر نموده واستدعا نمایم از آقایان بنحو مقتضی تشویق فرمائید.

افسر دانشگاه نظامی

ستوان خسرو مرتضوی

آ-۱۸۳۰۹

آگهی مناقصه از شرکت تلفن

شرکت سهامی تلفن ایران تکمیل ساختمان مرکز تلفن خودکار قلهک را طبق نقشه موجوده بمناقصه میگذارد شرکتهائیکه واجد شرائط وصلاحیت فنی ومالی و دارای حسن سابقه هستند وقبلا پرسشنامه باینشرکت تسلیم نموده‌اند میتوانند تاتاریخ شنبه دوم آذرماه ۱۳۳٦ اسناد مناقصه را در مقابل پرداخت مبلغ یکهزار ریال از اداره دفتر شرکت خریداری وحداکثر تاساعت ۱۱ صبح شنبه نهم آذرماه پیشنهاد خود را باتوجه کامل بشرائط مندرجه در دفترچه مشخصات در دو پاکت الف وب تسلیم دفتر شرکت تلفن نمایند.

سپرده مناقصه راسی هزار ریال (۳۰٫۰۰۰ ریال) وجه نقد صندوق شرکت پرداخت وباضمانت نامه بانکی یکی از بانکهای مجاز را که اعتبار آن کمتر از مدت دوماه نباشد ضمیمه پیشنهاد خود نمایند.

پیشنهادات واصله درهمان روز بازوقرائت خواهد شد. شرکت در رد وقبول یک یا کلیه پیشنهادها مختار است. مالیات وعوارض متعلقه وهمچنین هزینه چاپ آگهی بعهده مرتبه مناقصه خواهد بود.

شرکت سهامی تلفن ایران

آ-۲٦٤۳۰

تجدید آگهی مناقصه برق شهرهای شاه‌آباد. بستان. ابرقو

سازمان برنامه بمنظور اجرای عملیات عمرانی شهرستان‌ها تاسیس برق شهرهای شاه‌آباد، بستان. ابرقو را بمناقصه میگذارد.

شاه آباد -استان ٥- دستگاه مولد دیزل سیستم توزیع فشار ضعیف وساختمان مرکز نیرو.

بستان -استان ٦- سیستم توزیع فشار ضعیف.

ابرقو - استان ۷- دستگاه مولد دیزل سیستم توزیع فشار ضعیف وساختمان مرکز نیرو

۱- داوطلبان شرکت درمناقصه بایستی برای دریافت اسناد مناقصه بدفتر مؤسسه مهندسین مشاور لیچفیلد واقع در خیابان ویلا- خیابان اراک مراجعه ودرمقابل پرداخت مبلغ ۳۷٥۰ ریال دفتر مشخصات وبرگ شرایط مناقصه را دریافت نموده پس از مطالعه واطلاع کامل درمشخصات مورد معامله ومیزان ومدت تحویل آن وسایر شرایط فنی ومالی مناقصه پیشنهاد خودرا بترتیب زیر تهیه وتسلیم نمایند.

۲- پیشنهاددهندگان میبایستی برای دریافت پروژه‌های مناقصه تعداد پرونده‌های مورد لزوم را کتبا درروی کاغذ مارک‌دار تقاضا نمایند مشخصات ۱۰ روز بعد از آگهی موجود خواهد بود.

۳- پیشنهاد دهندگان میبایستی مبلغ دویست وهشتاد هزار ریال ۲۸۰۰۰۰ ریال بعنوان سپرده بحساب شماره ٥۰۲ در بانک اعتبارات صنعتی تودیع ورسید بانکی وباضمانت نامه بانکی بدون قید وشرط از یکی از بانکهای قابل قبول سازمان برنامه بنفع حسابداری امور اجتماعی سازمان برنامه بمیزان همان مبلغ که مدت اعتبار آن کمتر از سه ماه نبوده وصرف درخواست اداره حسابداری مزبور برای سه ماه دیگر قابل تمدید باشد ضمیمه پیشنهاد خود نمایند تاهرگاه برنده مناقصه از پیشنهاد خود عدول نماید سپرده بنفع سازمان برنامه ضبط شود. سپرده پیشنهاددهنده درجه دوم قبل از انعقاد قرارداد بابرنده مناقصه مسترد نخواهد شد.

٤- پیشنهادها بایستی بنوعیکه درهرگ شرایط مناقصه قید گردیده تنظیم ودردو پاکت (آ) و(ب) پاکت (آ) مربوط باسناد مناقصه که بمهر وامضای پیشنهاددهنده رسیده باشد باضمام قبض سپرده و پاکت (ب) مربوط باصل پیشنهاد لاک ومهر شده تاساعت ۹ صبح روز چهارشنبه ۲۰ آذرماه ۳٦ درمقابل اخذ رسید بدفتر مؤسسه مهندسین مشاور تسلیم گردد.

٥- به پیشنهادهائیکه فاقد سپرده ویا مشروط ومبهم بوده باشد ویا اینکه مطابق بامشخصات و شرایط مناقصه تنظیم نگردیده باشد ترتیب اثر داده نمیشود وقیمتها میبایستی صریح وقطعی باشد.

٦- پیشنهادهای رسیده درساعت ۱۰ صبح همان روز در قسمت امور عمومی وبرق شهرستانها واقع در خیابان دانشکده وتحت نظر کمیسیون مربوطه بازوقرائت خواهد شد.

حضور پیشنهاددهندگان ویا نماینده آنها در جلسه آزاد بوده و کمیسیون مزبور در رد وقبول هریک از پیشنهادات وبا کلیه آنها مختار خواهد بود

بدیهی است بهر نوع پیشنهاد با تغییر وتخفیفی که بعد از ساعت مذکور دردرند (٤) برسد ترتیب اثر داده نخواهد شد

آ-۲٥۹۱۲ ۳-۳

سازمان برنامه

خیابان لاله زار- پاساژ ایران تلفن ۳۵۱۹۰ ۲٦۳۸۲-۱

اطلاعات صنعتی و کشاورزی

ماشین‌ات کارخانه‌های داروسازی

روغن نباتی پسندگی و ساختمانی ارعوارض معاف شدند

در کمیسیون حقوق گمرکی درجلسه اخیر خود که با شرکت نمایندگان وزارتین و معادن گمرکات و انحصارات ـ بازرگانی ـ نماینده اطاق بازرگانی گردید معافیت ماشین آلات صنعتی و تولیدی دوازده کارخانه مورد مزاد گرفت.

این وسایل خانه‌های موجود در تهران و اطراف آن نصب و مشغول کار میشود

کارخانه‌هائی اول معافیت شده‌اند عبارتند از ماشین آلات شرکت سهامی سنالکو برای کابو فال سازی ـ شرکت معادن کوهستان برای کارهای معدنی دستگاههای تو برای کارهای داروسازی شرکت معادن خمین برای کارهای معدن دستگاه هر اتوار داروسازی مینا برای کارهای داروسازی شرکت رنك سازی ایران برا نك ـ شرکت ریخته گری شرکت تضامنی ریخته گری کالیرو سی دی کارهای ریخته گری و آهنگری شرکت سهامی صنعتی بهشر برای تهیه‌بانی ـ شرکت معدنی سیمرك برای کارهائی معدنی شرکت جهان چیت وسلسند کر و بافندگی شرکت آرمه برای کارهای ساختمانی شرکت سلمان تهیه لوازم صنعتی

برای امضاء قرارداد تجن هیئتی از شوروی بتهران میآید

نقشه برداری از رودخانه‌های ارس ـ اترك پس از امضای قرارداد تجن شروع میشود

امروز یك مقام مطلع بنگاه آبیاری بخبرنگار ما اظهار داشت که یکی از اعضاء عالیرتبه سفارت شوروی در شب جشن انقلاب اکتبر بوی اظهار داشته است که بزودی هیئتی از شوروی با ایران خواهد آمد تا یك قرارداد سد سازی درباره رود تجن (هریرود) با ایران امضاء کند

مقام مزبور مدکفت که اگرچه مقامات وزارت امور خارجه و وزارت کشاورزی از آمدن این هیئت اظهار بی اطلاعی میکنند ولی نباید فراموش کرد که آمدن هیئت قبلی هم که موفق شد با ایران یك قرارداد سدسازی جهت ارس و اترك امضاء کند ظاهراً بی مقدمه منظر می‌رسد.

مقام مزبور اشاره بیکی از مواد قرارداد ایران و شوروی درباره نقشه برداری از ارس و اترك جهت تهیه پروژه های مربوطه کرد و گفت بر طبق این ماده طرفین ملزم شده‌اند که حداکثر سه ماه پس از امضاء قرارداد مقدمات تهیه پروژه‌ها را اما اکیپ‌هائی فراهم نمایند و اکنون سه ماه و یك هفته از امضاء آن میگذرد هنوز از اعزام دستجات مزبور خبری نیست. و می‌توان گفت که طرفین ما بلند ابتدا قرار داد تجن را امضاء کنند و سپس به نقشه برداری از رودخانه‌ها اقدام نمایند.

مردم شوشتر حاضر شده‌اند ۲۰ میلیون ریال مخارج ساختمان سد شاپور را بپردازند

مردم بهبهان نیز آماده‌اند که قسمتی از مخارج تکمیل تاسیسات لوله کشی را پرداخت نمایند

امروز اطلاع حاصل شد که مردم شوشتر حاضر شده‌اند که هزینه ساختن پل و سد شاهپور را که در زمان شاهپور اول ساخته و حالا خراب شده است بپردازند.

برای این منظور شرکتی با سرمایه دو میلیون تومان تشکیل شده که محض آنکه تعهدات مردم نسبت به آن پرداخت و کارهای ثبتی آن نیز تمام شود عملیات ساختن پل و سد شاهپور آغاز خواهد شد همچنین انجمن شهر شوشتر حاضر شده است که هزینه تکمیل شبکه برق شهر را بپردازد.

همچنین مردم بهبهان حاضر شده‌اند که برای تکمیل تاسیسات لوله کشی قسمتی از ۴۰ میلیون ریال مخارج اینکار را ببنگاه آبیاری بهبهان بپردازند و تلگرافاتی نیز در این زمینه بحضور اعلیحضرت همایونی مخابره کرده‌اند.

لید سیمان تا ۱۸ ماه دیگر به روزی ۴۰۰۰ تن خواهد رسید

فعلا روزانه ۱۱۰۰ تن سیمان تولید میشود ـ سیمان فارس بتهران کمك می کند

کارخانه سیمان شمال تا دو ماه و کارخانه سیصد تنی سیمان مشهد تا سه ماه دیگر و سیمان ۹۰۰ تنی منجیل و ۶۰۰ تنی دورود تا ۱۸ ماه دیگر آماده می شود

امروز اطلاع حاصل شد علاوه بر حمل دو هزار تن از فارس بتهران قراردادی برای پنجهزار تن سیمان دیگر از کسیمان شیراز بتهران منعقد شده و بزودی شروع بحمل آن خواهد شد.

در تماسی که مخبر نگار ما با یکی از مطلعین امان در سازمان برنامه حاصل کرد درباره وضع سیمان و نحوه دادن آن بمتقاضیان گفت بموجب دو قرار دادیکه بین سازمان برنامه و اداره و نقل موتوری ارتش و یك شرکت ـ نقل خصوصی منعقد گردیده هزار تن سیمان از کارخانه سیمارس در شیراز بتهران حمل میشود کنون بیش از ۵۰۰ تن سیمان بتهران حمل گردیده وضمنا چون مصرفمان در داخله کشور افزایش یافته و سیمان فارس به شادر خلیج فارس برداری شده است مقام مزبور همه گفت در حال حاضر سیمان باندازه برای متقاضیان حقیقی موجود میباشد زیرا نه تقاضای بیش از ۸۰ نفر از نیمان رسیدگی میشود و چهار اکیپ جهز ظرف ۴۸ ساعت پس از بازدید دال های ساختمانی با در نظر گرفتن مسیمان مورد احتیاج حواله تحویل آن صادر میکنند

با این ترتیب ظرف چند روز اخیر تا اندازه‌ای از وضع بحرانی که دلالان ایجاد کرده بودند کاسته شده است زیرا فقط بمتقاضیان حقیقی سیمان داده میشود

وی اضافه نمود در نتیجه بازار سیاهی که دو سال قبل دلالان ایجاد کرده بودند قیمت سیمان آزاد در بازار بهر تن ۴۵۰۰ ریال رسید.

در حال حاضر نرخ سیمان در بازار آزاد ۳۳۰۰ ریال است و قیمت اصلی آن از قرار هر تن ۱۸۲۰ ریال است و قسمت توزیع سیمان از متقاضیان انتظار دارد که برای دریافت سیمان مورد احتیاج مستقیما باداره بخش سیمان مراجعه نمایند زیرا هیچگونه نگرانی از لحاظ کمبود سیمان فعلا در بین نیست.

در حال حاضر میزان سیمان تولیدی در کارخانجات داخلی حدود ۱۱۰۰ تن میباشد باین ترتیب که کارخانه‌ای که ۶۰۰ تن ظرفیت دارد فعلا ۵۰۰ تن بهره‌برداری میکند و ـ کارخانه سیمان فارس ناظر فیت روزانه ۲۱۰ تن ـ سیمان تهران ۳۰۰ تن ـ سیمان مشهد ۷۵ تن

ضمنا بهره‌برداری از کارخانه سیمان ملی شمال واقع در بین راه تهران آمل بظرفیت یکصد تن در روز ظرف دو ماه آینده و کارخانه سیصد تنی سیمان مشهد تا سه ماه دیگر شروع میکردد.

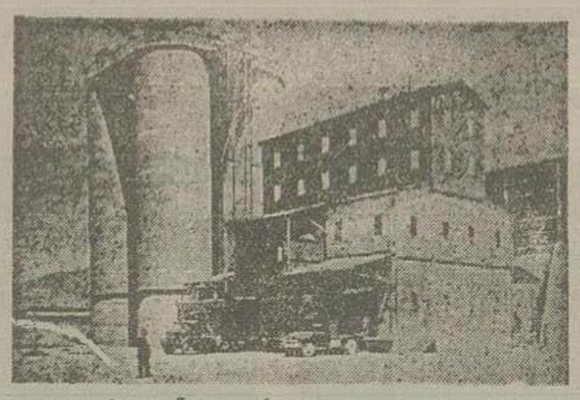

کارخانه بزرك و مدرن سیمان فارس که سیمان آن فعلا برای رفع مضیقه کمبود سیمان بتهران حمل میشود

همچنین ظرفیت کارخانه سیمان فارس تا سال آینده به ۴۰۰ تن و کارخانه ری به ۱۰۰۰ تن و کارخانه سیمان تهران به ۶۰۰ تن توسعه و افزایش خواهد یافت و کارخانجات سیمان ۹۰۰ تنی منجیل و ۶۰۰ تنی دورود ظرف ۱۸ ماه آینده آماده بهره‌برداری خواهند شد و یك کارخانه سیمان ۲۰۰ تنی نیز در آذربایجان احداث میکردد.

در حال حاضر از ۱۱۰۰ تن سیمان تولیدی روزانه ۳۰۰ تن بمصرف کارهای عمرانی و تولیدی سازمان برنامه و مؤسسات دولتی و راه و راه آهن میرسد و ۸۰۰ تن مابقی بین متقاضیان تقسیم میشود

بطور کلی میزان مصرف سیمان کشور در سال حدود ۳۵۰ هزار تن میباشد که با برنامه‌های عمرانی که شروع گردیده این مقدار در یکی دو سال آینده افزایش خواهد یافت و بموازات آن بهره‌برداری از کارخانجات جدید التاسیس شروع میکرده و ظرفیت کارخانجات فعلی هم افزایش خواهد یافت.

بطوریکه اظهار شده علت کمی سیمان در یکماه اخیر خرابی یکی از موتورهای کارخانه سیمان ری بوده که برای مدتی میزان بهره‌برداری تقلیل یافت و اکنون تعمیرات لازم بعمل آمده و مشغول بهره‌برداری است.

امروز مقامات سازمان برنامه اظهار میداشتند که با احتساب تولید اضافی کارخانه‌های موجود و کارخانه‌های جدید تا ۱۸ ماه دیگر میزان تولید سیمان در کشور روزانه بحدود چهار هزار تن خواهد رسید.

خلاصه اخبار کشاورزی

تعلیم اخته کردن حیوانات

از مهندسین کشاورزی در دانشکده کشاورزی تبریز استفاده میشود کوره های زغالگیری جدیدی سفارش داده شده

امروز اطلاع حاصل شد که از وجود مهندسین وزارت کشاورزی در دانشکده کشاورزی تبریز استفاده خواهد شد.

همچنین وزارت کشاورزی جهت استفاده دانشجویان تعدادی ماشین آلات کشاورزی در اختیار آنها خواهد گذارد.

آموزش اخته کردن

مامورین تروبیچ در آذربایجان با اخته کردن دو راس گاو و ۵۰ گوسفند طریقه جدید اخته کردن دامها را بانیس بکرو مزادی از حشمداران آن استان آموخته‌اند.

سفارش ساختن کوره زغال

بنگاه جنگلها اداره تسلیحات سفارش ساختن ۴۶ دستگاه کوره فلزی زغال‌گیری از نوع ترانشان داده است.

این کوره ها علاوه بر آنکه راندامانش ۱۱ درصد بیش از کوره‌های محلی است درختهائی که در این منطقه سمپاشی شده بالغ بر ۲۳۲۵۸۹۶ اصله بوده است و به ۲۵ درصد میرسد قابل نقل و انتقال میباشد.

استفاده از کمك سازمان خواربار جهانی برای دفع آفات

امروز اطلاع حاصل شد که دولت ایران برای استفاده بیشتر از کمکهای سازمان خواربار جهانی فعالیت هائی را شروع کرده و در نظر دارد که بیشتر از کمکهای سازمان مزبور برای دفع آفات نباتی عمومی استفاده کنند

مبارزه در تهران

در منطقه تهران از اول سال جاری تا کنون در ۸۸۱۳ هکتار موستان و در ۷۹۵۷ هکتار مزارع پنبه کاری و در ۹۵۷۵ هکتار صیفی کاری علیه آفات مختلفه نباتی و در ۹۸۸ هکتار از اراضی باموش صحرائی مبارزه شده است تعداد درختهائی که در این منطقه سمپاشی شده بالغ بر ۲۳۲۵۸۹۶ اصله بوده است

۵۰ سال سابقه درخشان

مدل های جدید کامیونهای انترناش

طرز ساخت مدرن
قدرت بیشتر
مقرون بصرفه

در ساختمان مدلهای جدید کامیونهای انترناش راحتی و رانندگی و استحکام و زیبائی کاملاً رعایت شده. موتورهای قوی و نوین کامیونهای جدید انترناش بدون ازدیاد مصرف قدرت کشش و حمل بار بیشتری را داشته و بامشخصات جدیدی که دارد رضایت کامل مصرف کننده را تأمین مینماید.

محسنات و مزایای جدید کامیونهای انترناش کاملاً مقرون بصرفه بوده و استفاده بیشتری دارد.

INTERNATIONAL HARVESTER

نمایندگی انحصاری در ایران

شرکت سهامی جهانموتور خیابان امیر کبیر تلفن ۵۱۴۶۹ ـ ۵۰۶۵۵

آ ـ ۲۶۳۹۸

آ ـ ۲۶۴۱۶

تراکتور ۶۰ اسب دیزل فیات

مظهر قدرت و استحکام

با اقساط چهار ساله

برای ملاحظه و هر نوع اطلاع به: نماینده انحصاری شرکت سهامی بازرگانی کاوش

ساختمان فیات ـ دروازه دولت ـ مراجعه فرمائید ـ تلفن ۳۳۶۰۴ ـ ۲۸۶۳۷

آ ـ ۲۶۳۶۸

آگهی مناقصه خرید لوله چدنی

سازمان برنامه بشمانندگی از طرف شهرداری کازرون خرید مقداری لوله چهار انچی چدن و لوازم مربوطه موجوده در تهران را از طریق مناقصه خریداری مینماید.

علاقمندان میتوانند از تاریخ ۳۰ر۸ر۱۳۳۶ صورت ریز لوازم مورد نیاز را از دفتر موسسه مهندس مشاور لیچفیلد و اشتینگ واقع در خیابان اراك تهران دریافت نمایند.

پیشنهاددهندگان باید پیشنهادات خود را تا ساعت ۱۰ صبح روز نهم آذرماه ۱۳۳۶ بپست ضمانت نامه بانکی بمبلغ حداقل ۵ درصد مبلغ کل پیشنهاد بمدت سه ماه و قابل تمدید برای سه ماه دیگر بتقاضای اداره حسابداری امور اجتماعی سازمان برنامه در مقابل رسید تسلیم دفتر موسسه لیچفیلد و اشتینگ بنمایند.

پیشنهادات واصله در ساعت ۱۱ همان روز در قسمت عمران امور اجتماعی سازمان برنامه با حضور پیشنهاد دهندگان بازوقرائت میگردد

سازمان برنامه در رد و قبول یك و یا تمامی و یا بکقسمت از هر پیشنهاد مختار است.

سازمان برنامه

آ ـ ۲۶۲۳۰ ـ ۲ ـ ۲

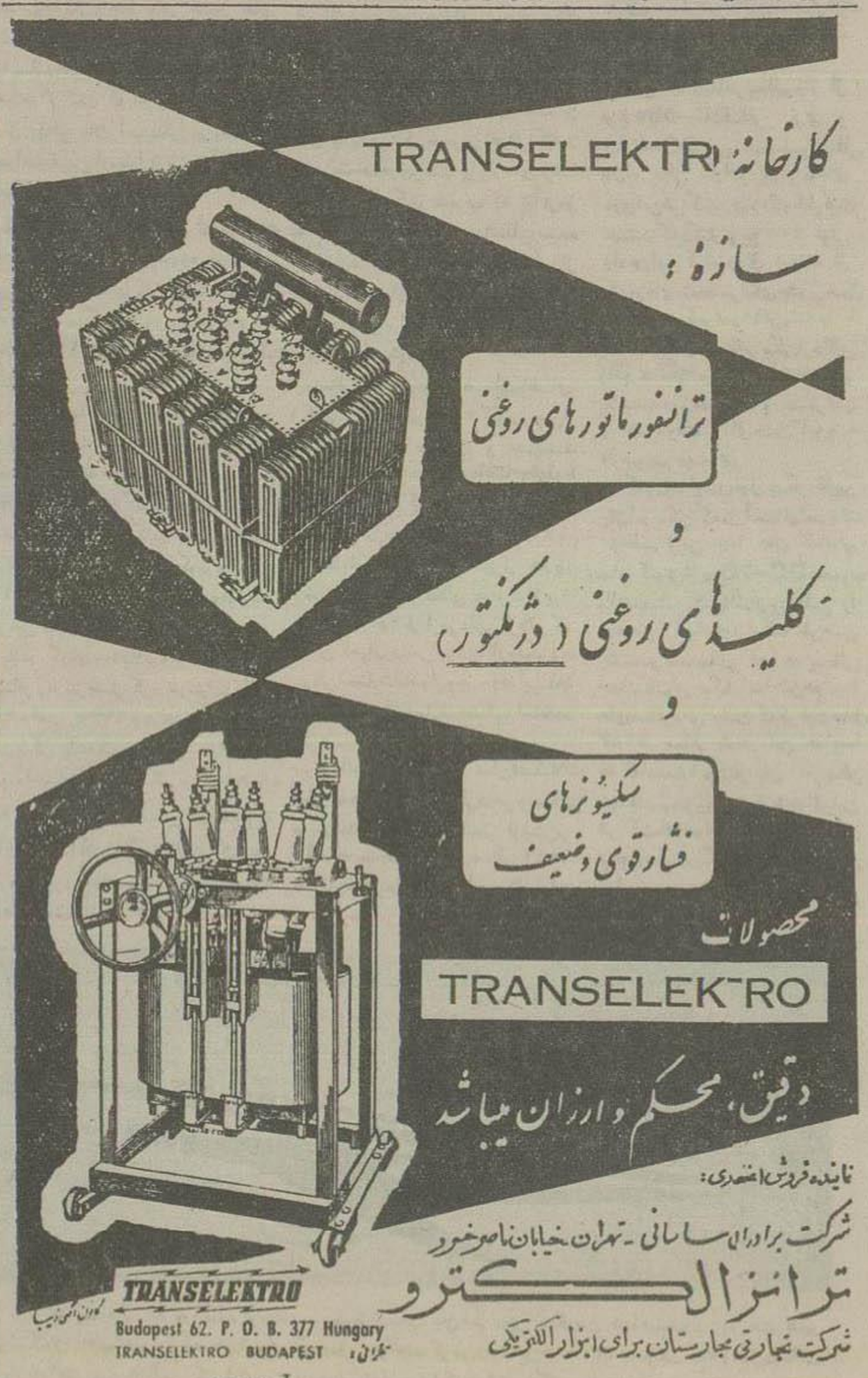

آ ـ ۲۶۴۱۸

در جهان ورزش

در کانون روزنامه‌نگاران

به‌افتخار پیروزی قهرمانان ایران

ضیافت باشکوهی از طرف کانون روزنامه‌نگاران ایران برپا شد

ساعت پنج بعدازظهر روز یکشنبه بیست‌وششم آبانماه ضیافت باشکوهی ازطرف کانون روزنامه‌نگاران ایرانی در باشگاه دانشگاه ترتیب داده شد، ابتدا آقای دکتر رحمت مصطفوی مدیر مجله روشنفکر از طرف کانون روزنامه‌نگاران بورزشکاران پیروز ایرانی خیر مقدم گفته واظهار داشت در گذشته‌های دور ملت ایران در دنیا مقام بزرگی داشت واین سربلندی وافتخار را همه مردمی که در رشته‌های مختلف کاری داشتند بوجود آورده بودند باینمعنی که ماهم سردار خوب داشتیم هم پهلوان خوب وهم دانشمند خوب ولی دویست سالست که ما ازاین توابع کمتر تحویل جامعه داده‌ایم وبهمین جهت است که اسم کشورمان کمتر درجهان برده میشود، اکنون بعداز ۲۰۰ سال خوشوقتم که میبینم در رشته‌های مختلف ورزشی جوانان ورزشکار ما اولین دسته‌ای هستند که اسم ایران را در دنیا بلند آوازه میسازند وبقین دارم که کسب این افتخارات همچنان دنبال خواهد شد.

پس از سخنان آقای دکتر مصطفوی آقای دکتر رهنوردی منام ورزشکاران متذکر شد که پیشرفت ورزشکاران مادر درجهٔ اول مرهون توجهات وحمایت مخصوص اعلیحضرت همایون شاهنشاه ودر درجه دوم تشویق بیدریغ هموطنان گرامی میباشد وما امیدواریم میتوانیم در آینده پیروزیهای جالبتری برای کشور عزیز خود کسب نمائیم.

آقای دکتر رهنوردی دربارهٔ وضع یك یك وزنه‌بردارانی که بمقام قهرمانی جهانی یا آسیائی نائل شده‌اند توضیحات کافی داد.

دراین هنگام دکتر آقامصطفوی اعلام نمودند که یك آقای خیر که بعداً معلوم شد نامشان آقای حسن تراب میباشد، مبلغ ۱۰۰ هزار ریال بآقای سنبلی قهرمان دوم جهان هدیه نمود، وآقای شاهرخ نیز پیشنهاد کردند که آقای سنبلی در بنگاه آبیاری ماهی ۴۵۰۰ ریال استخدام خواهد شد.

خانم الهه هنرمند مشهور نیز در برنامهٔ دیشب که افتخاراً درجشن کانون روزنامه‌نگاران شرکت داشتند نغمات دلنشینی بهمراهی ارکستر خواندند.

مقارن ساعت ۷٫۵ مجلس ضیافت خاتمه یافت.

تیم دوومیدانی آموزشگاههای تهران بآبادان میرود

تیم دوومیدانی آبادان از تیم دوومیدانی آموزشگاههای تهران دعوت کرده است که در نیمهٔ دوم اسفندماه جهت انجام یك دوره مسابقه بآن شهرستان عزیمت نمایند.

آقای ایزدپناه رئیس فدراسیون دوومیدانی آموزشگاهها ازهیئت دوومیدانی آبادان تقاضا نموده است که این مسابقات در دههٔ آخر آذرماه انجام شود.

مسابقات دوصحرانوردی آموزشگاههای تهران

مسابقات دوصحرانوردی آموزشگاههای تهران ساعت ۳ بعدازظهر روز دوشنبه چهارم آذرماه بمسافت ۳ کیلومتر برای دانش‌آموزان دوره اول وچهار کیلومتر برای دانش‌آموزان دورهٔ دوم از استادیوم امجدیه آغاز خواهد شد.

مسیر این مسابقه امجدیه، خیابان روزولت، تخت جمشید، جلال بایار، شمال بوستان ورزش امجدیه خواهد بود.

تیم فوتبال کومبیا فردا بتهران میاید

پریروز باطلاع رساندیم که تیم فوتبال رزمناو انگلیسی کومبیا برای انجام چند مسابقه بتهران خواهد آمد، دیروز اطلاع حاصل شد که تیم فوتبال رزمناو انگلیسی کومبیا که اکنون مشغول مسافرت دوستانه در بنادر جنوب ایران است امروز با هواپیما بتهران آمده ومسابقه‌ای با تیم نیروی هوائی شاهنشاهی خواهد داد. تاریخ قطعی روز مسابقه بعلت نامساعد بودن هوا هنوز معلوم نیست، بقرار اطلاع ازطرف سفارت کبرای انگلیس در تهران، وهمچنین ارتش ایران ضیافتهائی به افتخار این تیم داده خواهد شد.

بزودی تمرین وزنه‌برداران تیم ملی شروع میشود

امروز آقای داودتصیری مربی و کوچ تیم ملی وزنه‌برداری بخبرنگار ما گفت از آنجا که امکان دارد از تیم وزنه‌برداری لهستان برای آمدن تهران دعوتی بعمل آمد لذا وزنه‌برداران تیم ملی ایران بعداز چند روز استراحت تمرین وزنه‌برداری را آغاز خواهند نمود.

یك مقام مطلع بخبرنگار ما گفت تیم وزنه‌برداری لهستان قرار بود قبل از مسابقات جهانی تهران، برای انجام مسابقاتی بتهران بیآیند، ولی بعداً علت آغاز مسابقات جهانی این مسافرت بتعویق افتاد

اکنون امکان دارد دعوت مسابقات ایران ولهستان تجدید گردد

عزیمت اولین کاروان اسکی باشگاه نیرو

اولین کاروان اسکی باشگاه ورزشی نیرو صبح جمعه اول آذرماه ۳۶ بسرپرستی آقای حسین ایروانی براه خواهد افتاد.

باشگاه نیرو برای اسکی بازان خود مصمم است در این سال چند مسابقهٔ اسکی ترتیب دهد که تاریخ آن بعداً اعلام خواهد شد.

سومین برنامه هنری باشگاه سپه

از باشگاه ورزشی سپه اطلاع میدهند که سومین برنامه هنری آن باشگاه زیر نظر آقای سرگرد آشوری در روز شنبه دوم آذرماه اجرا خواهد شد.

این برنامه قرار بود در بیست‌ودو قبل اجرا شود ولی بعلت نامساعد بودن هوا اجرای آن بتعویق افتاد

باشگاه سپه جهت اجرای این برنامه از یکی از سالنهای سرپوشیده ورزشی دبیرستانها استفاده خواهد نمود.

آخرین وبزرگترین پیروزی مشت‌زنان ایران در کراچی - ارتیم بوکس پاکستان دعوت متقابل بعمل آمد که برای انجام چند مسابقه بتهران بیایند

پریروز باطلاع خوانندگان رساندیم که در مسابقات بکس ایران وپاکستان که در کراچی انجام شده است قهرمانان ایران پیروز گردیده‌اند

طبق آخرین اطلاع که امروز کسب شد در آخرین بازی که دیروز در ورزشگاه راه‌آهن کراچی انجام شده است نیز هم سه قهرمان ایرانی پیروزی کسب کرده‌اند.

دیشب هم رادیو کراچی مدتی گفتار خود را بقهرمانان ارزنده «ایرانی» اختصاص داده بود.

قهرمانان ایرانی مرکب از آقایان وازیك غفاریان، بهمن شوقی، امیر باوری که سرپرستی آقای شواری به کراچی مسافرت کرده‌اند دیشب در ضیافت رسمی که بافتخارشان داده شد شرکت کردند.

این ضیافت ازطرف انجمن فرهنگی پاکستان وایران در کراچی برپا شد و از قهرمانان ورزنده ایرانی تجلیل فراوانی بعمل آمد.

تیمسار سرلشکر حجازی سفیر کبیر اعلیحضرت شاهنشاه ایران در کراچی جوائز را بسرپرندگان مسابقات اعطاء نمود

مسابقات بکس ایران وپاکستان با امتیاز بادنفع قهرمانان ایرانی پایان یافت

بعداز خاتمه مسابقات هر یك از قهرمانان ایرانی در پشت میکرفون رادیو قرار گرفتند وبیاناتی بمناسبت مقام ایران ایراد نمودند.

آقای شواری رئیس تیم قهرمانان بکس ایران طی سخنرانی مفصل خود از قهرمانان بکس پاکستان دعوت کرد که از ایران دیدن نمایند.

اطلاعات کارگری

باکارشناس قوانین کار وامور اجتماعی آشنا شوید

طرح جدید قانون کار با کمك این کارشناس تهیه شد

بطوریکه قبلا باطلاع خوانندگان رسید چندی پیش آقای سامرهازن کارشناس قوانین کار وامور اجتماعی بنا بدعوت دولت ایران برای تجدید نظر و اصلاح قانون کار وبیمه‌های اجتماعی کارگران ازطرف دفتر بین‌المللی کار بایران اعزام گردید.

نامبرده در سال ۱۸۹۹ در شهر بروکسل متولد گردید وتحصیلات خود را در رشته حقوق بپایان رسانید وپس از آن برای مطالعه در رشته های اقتصادی و اجتماعی بامریکا عزیمت ودر دانشکده ویسکنسین بتحصیل پرداخت پس از پایان تحصیلات خود در بروکسل به‌عنوان وکیل دعاوی شروع بکار نمود بعداز جنگ بین‌الملل اول یکبار در سال ۱۹۲۵ بنمایندگی پارلمان بلژیك انتخاب شد وبار دیگر در سال ۱۹۴۶ از شهر بروکسل بنمایندگی انتخاب گردید از آنجا که نامبرده علاقه تفرطی بمطالعه درامور حقوقی داشت ومایل بود در شورای دولتی بکار اشتغال ورزد از نمایندگی مجلس استعفاء کرد.

آقای سامرهازن در امر بکار در قسمت امور کارگری وقوانین کار مطالعاتی نموده در مدت دوره نمایندگی خود در کمیسیون امور اجتماعی بانجام وظیفه اشتغال داشته وهمچنین در شورای دولتی بامور مربوط به بیکاری بیماریهای ناشی از کار و ازکارافتادگی رسیدگی مینموده است

آقای سامرهازن مدت ۴ سال است که استاد حقوق اداره دانشکده حقوق بروکسل میباشد وسازمان بین‌المللی کار ازاطلاعات نامبرده بعنوان کارشناس استفاده میکند

نامبرده هم اکنون در ایران بسر میبرد وقرار اطلاع نظریات اصلاحی نامبرده در اصلاح مواد قانون کار مورد استفاده قرار گرفته وطرح جدید قانون کار با کمك نامبرده برای تقدیم بمجلس آماده گردیده.

همچنین بمنظور تجدید نظر در مواد لایحه قانونی بیمه‌های اجتماعی کارگران ازاطلاعات آقای هازن استفاده خواهد شد.

آگهی فقدان سندمالکیت

آقای علی محمد صلاحی باتسلیم یك برك استشهاد محلی که گواهان در اداره حاضر وحضوراً گواهی نموده‌اند مدعی است که سندمالکیت سه دانگ مشاع از ششدانگ عبارت (که سابقا خرابه معروف بخیال بوده) پلاك شماره ۶۹۹ اصلی بخش یك بروجرد که بنام نامبرده در صفحه ۳۱۶ دفتر ۲۰ ذیل ثبت ۲۴۲۶ صادر شده مفقود گردیده لذا مراتب بدینوسیله آگهی میشود تا در صورتیکه کسی باسند مالکیت مزبور معامله انجام وباز حق است از نشر اولین آگهی تا یکماه باداره ثبت بروجرد مراجعه و مدارك خود را تسلیم دارد والا در صورت عدم مراجعه پس از انقضاء مدت مزبور صدور المثنی اقدام خواهد شد. این آگهی در سه نوبت هر نوبت ده روز یکمرتبه منتشر خواهد شد. نوبت دوم ۳۶٫۸٫۲۸

رئیس ثبت شهرستان بروجرد
محمدصادق علوی

۲-۳ آ- ۲۳۷۲۲

مهار کردن نیروی اتمی

لندن- روزنامه «پی‌پل» چاپ لندن در شماره امروز خود مینویسد دانشمندان لابراتوار اتمی هارول پریتانیا مسئله مهار کردن نیروی اتمی را برای مقاصد صلحجویانه حل کرده‌اند.

اشکالی که در این راه بود مسئله تولید میلیونها درجه سانتیگرد برای انفجارات هیدروژن بود که در عین حال دستگاه را ذوب نکند

مدتهاست دانشمندان انگلیسی در این باره مطالعه میکنند ولی اعلامیه رسمی صادر نشده که حاکی از موفقیت آنان باشد

لکن روزنامه «پی‌پل» مدعی است دانشمندان بانجام امر نده‌اند و بزودی هارلدمك ملان اعلامیه رسمی در این باره صادر خواهد کرد بنقل از

مخالفت نامامورین مجدد دکتر گراهام

کراچی - نهرو نخست وزیر هند باهر گونه پیشنهادی برای مجدد دکتر گراهام بهندوستان وپاکستان برای حل مسئله کشمیر، ورزیده است.

نهرو در کمیسیون خارجی پارلمان هند اعلام نمود که به شورای امنیت بخواهد دکتر گراهام را دوباره مامور حل مسئله کشمیر نماید هندها آن مخالفت خواهد کرد.

تجهیز قوا در کره شمالی

سازمان ملل - نیویورك دولت امریکا امروز کمونیستها مجددا به تجهیز قوای عظیمی در کره شمالی متهم کرد نماینده آمریکا که کمونیستها بیش از هفتصد هواپیمای جنگی برای پشتیبانی از ۳۵ لشکر شمالی بدان کشور فرستاده‌اند.

نماینده امریکا گفت علاوه بر این تجهیزات نظامی فراز قبیل تانك زره‌پوش وتوپخانه سنگین از آغاز انعقاد قرارداد ترك مخاصمه کنون وارد کره شمالی شده است

پان آمریکن

مجرب ترین شرکت هواپیمائی جهان ۲۰ سال است که برخطوط آسمانی دنیا حکومت میکند

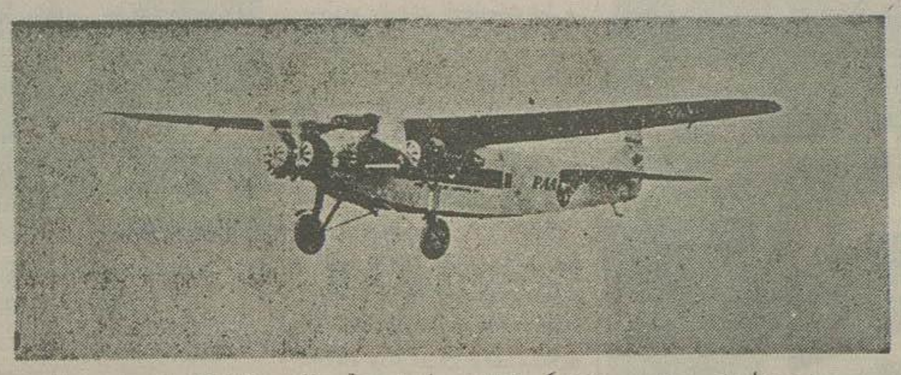

این هواپیمای سه‌موتوره سیستم «فو کر-۷» اولین هواپیمای پان آمریکن بود که از کشورهای متحده خارج شد وبه کشور کوبا رفت، ظرفیت این هواپیما فقط هفت نفر بود - تاریخ اینواقعه اکتبر ۱۹۲۷ بود

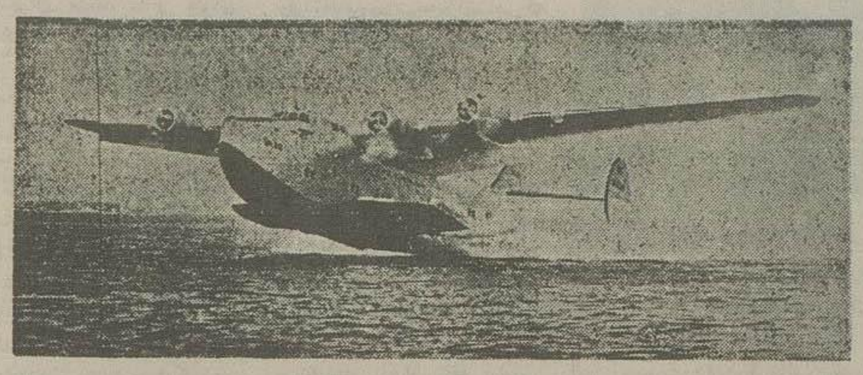

این هواپیمای «بوئینك ۳۱۴» است که در ۱۹۳۹ درخطوط مسافری وتجارتی بکار افتاد

روز ۲۸ نوامبر مصادف باسی امین سال تاسیس شرکت هواپیمائی پان امریکن است اولین هواپیمای این شرکت که از کشورهای متحده آمریکا بخارج پرواز کرد یك هواپیمای ۳ موتوره بود وظرفیت حمل ۷ نفر مسافر را داشت وآخرین هواپیمای این شرکت از نوع جت است که بزودی بکار خواهد افتاد وظرفیت حمل ۱۵۳ نفر مسافر را دارد!

سرگذشت شرکت هواپیمائی جهانی پان آمریکن و ۴۰ سال رهبری آن

روز بیست‌و هشتم نوامبر ۱۹۵۷ ده روز دیگر جشن بزرگ و باشکوهی بمناسبت آغاز سی‌ام خدمت شرکت هواپیمائی جهانی پان آمریکن در کشورهای متحده آمریکا برپا خواهد گردید. پان آمریکن باتجربه‌ترین شرکت مسافربری هوائی در دنیا شناخته‌شده و نخستین شرکت هواپیمائی است که سرویس‌های منظم پروازکشور های آمریکای جنوبی و همچنین دوردنیا را برقرار کرد. اولین خط هوائی که ازطرف پان آمریکن برای مسافرت خارج از کشور های متحد افتتاح شد ودر واقع کلید خطوط بین المللی پان امریکن محسوب گردید خط هوائی بین «کی‌وست» واقع در استان «فلوریدا» و «هاوانا» پایتخت «کوبا» بود و هواپیمائی که نخستین پرواز را بین این دو شهر بمساحت ۹۰ میل انجام داد یك هواپیمای ۳ موتوره از نوع Fokk7 بود این هواپیما به یك پرچم کشورهای متحده که پان آمریکن آنرا رنگ جلوی هواپیماهای خود قرار داده مزین گردیده بود از آن پس سایر خطوط بین المللی شرکت پان آمریکن هر چند یکبار تاسیس شد تا اینکه امروز هواپیماهای غول پیکر چهار موتوره پان آمریکن شبانه روز بطور مداوم روی کلیه خطوط بین المللی از شرق تا غرب واز شمال تا جنوب چه بر فراز خشکی‌ها وچه بر فراز آبهای نیلگون اقیانوسها در پرواز هستند واز مسافرین خود بشایسته ترین وجهی در قلب آسمانها پذیرائی میکنند

استقبال فراوان مسافرین هوائی در سراسر دنیا از سرویس‌های منظم وراحت پان آمریکن باعث شد که شرکت هواپیمائی پان آمریکن اقدام بتاسیس «خطوط هوائی پاکستان»، «خطوط هوائی ترکیه»، «خطوط هوائی تایلند»، «خطوط هوائی افغانستان» نماید و مجرب‌ترین تکنیسین‌های هواپیمائی را که درجهان شهرت دارند برای اداره این خطوط که هر کدامشان اکنون وسعت زیادی دارند وروی خطوط هوائی خاور میانه، خاور دور واروپا کار میکنند در نظر گیرد.

همانطور که «پان آمریکن» پیشقدم شد برای راحتی بیشتر مسافرین سرویس پروازهای خود را طوری تنظیم وفهرست کند که پروازهای طولانی در شب باشد اکنون هم اولین شرکت هواپیمائی جهان خواهد بود که از وجود هواپیمای غول آسای اقیانوس پیما برای پروازهای سریع‌تر استفاده خواهد کرد. این هواپیما ها موتورهای جت از نوع «Boeing» و «Dougalas» هستند که قدرت پرواز آنها ۵۷۵ میل در ساعت است و بدین ترتیب پان آمریکن موفق خواهد شد رکورد جدیدی بدست آورد

چگونه تشکیل شد؟

پان آمریکن در شهر «کی‌وست» واقع در استان «فلوریدا» بوجود آمد وابتداء کلیه پروازهای آن چه در خطوط داخلی و چه در خطوط خارجی از این شهر کوچك شروع میشد هواپیماهای اولیه پان آمریکن که از نوع «Fokker1» بودند فقط ظرفیت حمل ۶ نفر مسافر و ۳۰ پوند بار را داشتند.

بهمان ترتیب که صنعت هواپیماسازی پیشرفت میکرد پان آمریکن نیز بیاری تکنیسین‌ها وخلبانان مجرب خود پاسای صنعت پیش میرفت تا اینکه هواپیماهای کنونی امروز را بوجود آوردند که قادرند با سرعت ۳۵۰ میل در ساعت بدون توقف سراسر اقیانوس اطلس را پرواز کنند.

در سال ۱۹۲۸ که هواپیمای ۳ موتوره «فو کر ۷» مانند قورباغه‌ای با سرعت ۹۰ میل در ساعت مسافت بین «کی‌وست» و «هاوانا» را پیمود پان آمریکن فقط ۱۱۸ نفر در تمام ادارات وشعب خود عضو داشت وبا ۷ دستگاه هواپیما عملیات خود را انجام میداد ودریایان این سال فقط توانسته بود جمعا ۲۹۷۰۰۰ نفر مسافر و ۲۷۰۰۰۰ پوند بار و کالا حمل نماید.

پان آمریکن کم کم ارتباط هوائی خود را با اغلب شهر های آمریکای جنوبی برقرار ساخت وشروع برقامت نمود ووقتیکه به کلیه خطوط هوائی کشورهای آمریکای جنوبی چیره شد آنوقت توجه خود را به سایر خطوط هوائی جهان که اکثر ایستی از روی اقیانوسها میگذشتند معطوف کرد ومبرای این منظور با بودجه گزافی مشغول طرح وساختمان هواپیمای مدرن وپر گنجایشتر شد بطوریکه هواپیماهای چهار موتوره «اس-۴۲» - «S42» که در آن زمان ساخته شدند.

در سال ۱۹۳۱ کلنل «لیندبرك» خلبان معروف وازجان گذشته نیروی هوائی آمریکا که نخستین پرواز را از اروپا به نیویورك با یك هواپیمای یك موتوره انجام داد باتفاق همسرش «پان آمریکن» سفر مشهور وتاریخی خودشان را در شرق انجام دادند وهمسر «لیندبرك» درباره این مسافرت نیز کتابی تحت عنوان «شمال بشرق» نوشت. پس از سفر «لیندبرك» وهمسرش، «استیفانسون» سیاح معروف مناطق قطبی، پان آمریکن مسافرت مهم ومعروف خودش را در سراسر نواحی شمالی اقیانوس اطلس انجام داد. همچنین چندی بعد از این «لیندبرك» که سمت مشاورفنی در پان آمریکن خدمت میکرد خط قطبی کشور های اسکاندیناوی را که از طریق «گرینلند» و «آسلند» میگذرد پرواز نمود و این همان خط هوائی است که امروز هواپیماهای غول پیکر پان آمریکن پرواز های سواحل غربی اروپا را از طریق آن انجام میدهند

در سال ۱۹۴۳ هنگامیکه برای مسافرت های عمومی وتجارتی از وجود هواپیماهای «اس-۴۲» شروع به بهره‌برداری شد یکنوع هواپیمای دیگر اقیانوس پیما موسوم به «ماتین ۱۳۰» نیز به جمع پان آمریکن اضافه شد.

این هواپیماها بقدری در حین عمل خوب از کار در آمدند که بزودی پان آمریکن تعدادی از آنها را خریداری کرد واسم آنها را از «دام-۱۳۰» به «کلیپر چین» تغییر داد.

نخستین هواپیمای «کلیپر» پان آمریکن از فرودگاه سان‌فرانسیسکو پرواز کرد و ۲۱ ساعت بعد در فرودگاه «هونولولو» بزمین نشست وسپس از آنجا به میدوی، ویك، گوام ومانیلا پرواز نمود وباخود مسافر وبار نیز حمل کرد تاریخ این واقعه ۲۲ نوامبر ۱۹۳۵ بود. بدین ترتیب پان امریکن باسیستم مخصوص هواپیمای مورد احتیاج که به بزرگترین کارخانجات سازنده سفارش داد وتکنیسین‌های باتجربه آن نیز در ساختمان آنها نظارت کردند بزودی سرویسهای سریع الپرواز وبدون توقف روی اقیانوس کبیر را دائر ساخت و در تاریخ بیستم مه ۱۹۳۹ اولین هواپیمای جدید «پانکی کلیپر» از پورت واشینگتن بطرف اروپا پرواز کرد و ۲۶ ساعت بعد در فرودگاه لیسبن بزمین نشست و پس از چند ساعت توقف سوی مارسیل پرواز کرد و نخستین سرویس پست هوائی را به اداره پست فرانسه تحویل داد واولین سرویس مسافری وتجارتی پان آمریکن با هواپیماهای پانکی کلیپر به اروپا از روی اقیانوس اطلس در تاریخ ۲۴ ژوئن انجام گرفت.

شدت جنگ بین‌الملل دوم باعث گردید که با ملحق شدن اکثر خلبانان وتکنیسین های پان آمریکن به نیروی هوائی کشور های متحده در فهرست پروازهای مرتب ومنظم این شرکت مجرب که تا آنروز به ۹۰۰۰۰ میل خطوط بین‌المللی رسیده بود وقفه حاصل شود وگذشته از این از وجود اکثر هواپیماهای راحت ولوکس پان آمریکن برای حمل مهمات جنگی وبار استفاده شود.

در سال ۱۹۴۰ بجای هواپیماهای «کلیپر پانکی» و «کلیپر چین» هواپیماهای مدرن و جدید پان آمریکن مبادرت به افتتاح خطوط جدید دیگری کرد که عبارت بودند از خطوط هوائی بین آلاسکا، اوکلند وزلاند جدید اما باحمله ژاپنی‌ها پرل هاربر وضع پان امریکن بکلی عوض شد زیرا بیش از ۲۵۰۰۰ نفر از مردان وزنانی که در این کمپانی در سراسر دنیا کار میکردند بارتش احضار شدند واز وجود هواپیماها نیز مجددا برای مصارف جنگی استفاده گردید.

پس از اتمام جنگ پان امریکن تشکیلات قبلی خود را بکلی عوض کرد وسرویسهای مرتب تجارتی ومسافری را بهتر از پیش بر قرار ساخت ودر ۱۷ ژوئن سال ۱۹۴۷ نخستین هواپیمای کلیپر آمریکائی اولین پرواز از سرویس بدور دنیا را انجام داد.

هواپیماهائیکه ادوار ازطرف پان امریکن ساخته غالبا هواپیما های غول آسای نوع پیما بودند که برای پرواز های طولانی از فراز قیانوسها از آنان احمشد ابتدا این هواپیماها از نوع DC بودند وبعد هواپیماهای کلیپر نتم «بوئینك سوپر استراتو» نیز بکار ارزیدند این هواپیماها از نظر راه‌ایلو کسی و همچنین پرواز نرم وبدکان ومصون از فشار هوا اعجاز نمودند وبه تمام مردم جهان را جلب کردند

انواع هواپیما سریع الپرواز از نوع DC—6Bs مسافربری و DC—6As باری در خطوط بین‌المللی پان امریکن بکار افتاد هواپیماهای باری این شرکت بزرگ وباظرفیت هستند که یکبار برج ۲۰۰ توپ رادیو رایس از اینوراق نمودند از کشورهای متحده بر نیکای جنوبی حمل کردند ویکبار تیم ۱۰ تن پنبه را با یك هواپیمای کلیپر پان امریکن از دالاس واقع در تگزاس بنانا گوا در عرض یك نصف روز حمل کردند و بدترتیب از هفته‌ها وقت برای حمل این پنبه لازم بود صرفه جوئی شد.

اکنون هواپیما غول پیکر کلیپر پان امریکن که دل آسمانها مرم وفتند وعظیم ترین هواپیما های اقیانوس پیمای کنونی از نوع DC—7C محسوب میشوند. این کلیپرها اقیانوس اطلس را در عرض ۱۲ ساعت بدون توقف طی می کنند. برنامه بعد شرکت هواپیمائی جهانی پان امریکن انداختن هواپیما های مسافربری جست که ظرفیت حمل ۱۵۳ نفر مسافر دارند این هواپیما ها که انحصارا در اختیار پان امریکن خواهند بود بزودی خطوط هوائی این شرکت بکار خواهد پرداخت و بدین ترتیب یکبار دیگر متبازیان امریکن در امور حمل ونقل ائی جهان ظاهر خواهد گردید

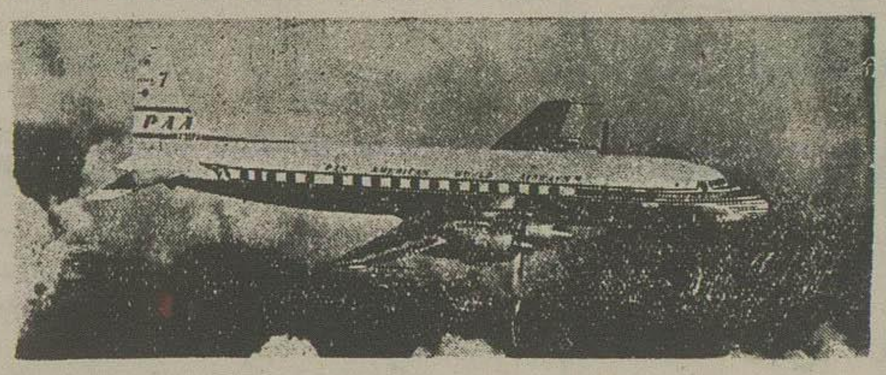

اما هواپیماهای غول پیکر پان آمریکن که در خطوط هوائی جهان پرواز میکنند از نوع «سوپر-۷» یا «DC-7C» هستند که قدرت پرواز ۵۰۰۰ میل را با ۱۰۴۰۰۰ پدون توقف از روی اقیانوسها دارند

هواپیماهائی که در آینده از یك خطوط آسمانی پان امریکن حکومت خواهند نمود نوع جت کلیپر «بوئینك ۷۰۷» خواهند بود که در ارتفاع ۳۰۰۰۰ با سرعت ۵۷۵ میل در ساعت پرواز خواهند نمود. پان آمریکن از این نوع هواپیماهای جت تا کنون ۴۴ دستگاه سفارش داده است

ار : افجه‌ای خبرنگار اطلاعات در استانبول

در راه تغییر قانون انتخابات ترکیه

موفقیت حزب دموکرات نشانه قدرشناسی مردم از رهبران این حزب میباشد

روز ۲۷ اکتبر ۱۹۵۷ انتخابات عمومی در ترکیه انجام گرفت درحدود یازده ملیون نفر در انتخابات شرکت کردند و ۶۱۰ نفر نماینده انتخاب نمودند نسبت اشتراک در انتخابات این دوره از تمام دوره های ۱۶ گانه دوران جمهوریت بیشتر بود

همانطور که پیش بینی می‌شد برای بار سوم نیز حزب دموکرات در انتخابات پیروز گردید. لکن پیروزی این دوره نسبت بدوره‌های قبل اندکی ضعیف‌تر است.

مثلا در انتخابات سال ۱۹۵۰ از ۴۸۵ کرسی پارلمان ۴۱۱ و در انتخابات ۱۹۵۴ از ۵۴۱ کرسی ۴۲۶ کرسی آن را حزب دموکرات بدست آورده بود.

در این دوره از ۶۱۰ کرسی پارلمان ۴۲۶ کرسی آن متعلق بحزب دمکرات و ۱۷۶ کرسی آن بحزب خلق و ۴ کرسی آن بحزب ملت و ۴ کرسی دیگر هم به حزب حریت تعلق دارد.

درست است که وجود ۴۲۶ نفر نماینده از مجموع ۶۱۰ نفر کلیه نمایندگان یک اکثریت قوی برای حزب دموکرات در مجلس محسوب میشود ولی اگر مجموع آراء احزاب مخالف، حزب دموکرات در این دوره باهم سنجیده شوند معلوم میگردد که حزب دمکرات در انتخابات این دوره های گذشته ضعیف‌تر شده است زیرا مجموع آراء احزاب مخالف سیصد هزار بیشتر از مجموع آرائی است که به کاندیداهای حزب دموکرات داده شده است و چون سیستم انتخابات در ترکیه براصول اکثریت میباشد نه سیستم تناسبی بدینجهت حزب دموکرات در انتخابات پیروز گردید و چون ائتلاف احزاب مخالف قانوناً ممنوع بوده احزاب مخالف هر یک بتنهائی در انتخابات شرکت کردند.

رهبران احزاب مخالف اکنون بشدت مشغول فعالیت شده‌اند که سیستم انتخابات نسبی را در کشور عملی نمایند و مدعی هستند که باوضع کنونی ترکیه سیستم انتخابات نسبی مانند کشور فرانسه بهترین طریق انتخابات و تشکیل کابینه است ولی دموکراتها این موضوع را برای ترکیه از لحاظ عدم ثبات دولتها بدترین سیستم انتخاباتی می دانند و می گویند حتی فرانسه هم میخواهد از این طرز انتخابات خلاص پیدا بکند.

شایعاتی وجود دارد که در باب رفع بعضی اختلافات احتمال دارد بین عصمت اینونو وعدنان مندرس ملاقاتهائی در استانبول صورت بگیرد

بطور کلی احزاب مخالف از موفقیت حزب دموکرات عصبانی بنظر میرسند و حزب مزبور را متهم بدخالت در انتخابات میکنند ولی ناظرین بیطرف معتقدند که انتخابات در نهایت صحت انجام گرفته است و موفقیت و پیروزی مجدد حزب دموکرات نشانه قدرشناسی ملت ترک از حزب دموکرات و زعمای آن میباشد که با تمام قوای خود برای اعتلاء ملت ترکیه رفاه و آسایش آن میکوشند

موشکی که موش بکره ماه میبرد

واشنگتن - پرفسور «چیوتاری» استاد انستیتوی تحقیقات علمی لنینگراد ضمن مقاله‌ای که اخیرا نوشته خاطر نشان ساخته که انستیوی وی اکنون مشغول تکمیل تحقیقات درباره ساختمان یک موشک غیر هدایت شونده برای پرواز در اطراف کره ماه و مراجعت بزمین میباشد وی مینویسد که پرواز بوسیله موشک غیرهدایت شونده و بطور اتوماتیک در اطراف کره ماه و مراجعت بزمین دومین قدم عملی است که شوروی برای تسخیر فضا برخواهد داشت و در موشکی که برای این منظور ساخته خواهد شد یک موجود زنده که باحتمال قوی موش خواهد بود قرار داده خواهد شد.

شوروی مردم جهان آزاد را اهانت دیگری میداند

لندن - جرج کنان سفیر سابق امریکا در مسکو شب گذشته در لندن اظهار داشت تصور نمیرود با گفتگو و مذاکره سد بین شرق و غرب شکسته شود. وی که یک مصاحبه رادیوئی انجام میداد اظهار داشت با وضع فعلی هیچ چیز نمیتواند ظرف چندروز طرز فکر فاسد و پوسیده رهبران شوروی را تغییر داده و تعدیل نماید.

اخیرا بعضی از دیپلماتهای غربی بفکر مذاکره با رهبران شوروی افتاده‌اند تا یک سیاست ائتلافی در مورد خلع سلاح بین شرق و غرب پدید آید کنان گفت کاملا خطا است که تصور شود خطر شوروی صرفا یک خطر نظامی است. بلکه خطری است که هم جنبه نظامی دارد و هم جنبه سیاسی و جنبه سیاسی آن قوی‌تر است وی اظهار داشت: طرز فکر چهل ساله مقامات شوروی فکر آنانرا بکلی خراب کرده است بطوریکه نمیتوانند محیط جهان خارج را درک کنند. آنها ما را ساکنین یک سیاره دیگر میدانند و تصور میکنند که از پشت یک تلسکوپ قوی دیده میشویم. کنان اظهار عقیده کرد بهتر است غرب فکر مذاکرات دوجانبه را از مغز خود بدور اندازد. (اسوشیتدپرس)

خضاب جمالیه
میلیونها نفر برای مشکی کردن موهای سفید
فقط خضاب جمالیه مصرف مینماید
فروش در تمام داروخانه های کشور
آ_۲۳۰۶۶ -۱-

شرکت عباد - قسمت مسافرت

با اتوبوسهای ما گیروس دوبس آلمانی که مجهز به وسائل راحتی میباشد و اتوهای درجه یک آخرین سیستم شرکت عباد باصفهان - یزد - فسنجان - کرمان - مسافرت فرمائید.

نشانی - خیابان بوذرجمهری روبروی سرپولک دفتر فروش بلیط شرکت عباد تلفن ۲۱۳۱۳ و خیابان ری روبروی بیمارستان بازرگانی تلفن ۵۲۶۲۹

کویت، سرزمین طلای

بقیه از صفحه هشتم

تقاضای این گروه اصلاح طلب مشتمل بر قوانین مدون، جریان عادی قضائی و کارداد گاهها، حق بحث مسائل سیاسی در معرض عموم و الغای قانون منع مطبوعات است. در کویت هیچ روزنامه منتشر نمیشود.

در رتبه دوم یک نهضت پان عرب است که تحت رهبری گوشه‌هائی است که در مصر و فلسطین تحصیل کرده‌اند.

از ۱۶۰۰ آموزگار و دبیر در کویت ۹۰۰ نفر فلسطینی و ۴۰۰ نفر مصری هستند.

معلمین مصری را حکومت مصر بر طبق قراردادی که با شیخ منعقد ساخته انتخاب کرده است.

طبعا این عده شامل سیاری از عمال فعال عبدالناصر است.

شیخ کومت خواهان موافقتنامه جدیدی است که تحت آن خود کویت بجای مصر معلمین مصری را انتخاب کند.

ولی فکر وحدت اعراب تحت رهبری عبدالناصر هنوز قدرت و قوت دارد. چند هفته پیش شیخ عبدالله در «بانکوت» اسرائیل با سایر اعراب تشریک مساعی کرد و همه شرکتهای خارجی را که با اسرائیل معامله دارند و همه کشتیهائی را که به بنادر اسرائیل میروند و ۱۵۰ فیلم آمریکائی را جزء لیست سیاه قرارداد.

باین ترتیب بهیچوجه مسلم نیست که این کشور کوچک غیر عادی روزی قادر باشد که خودش سرنوشت خود را تعیین کند.

فقدان سند مالکیت

آقای نصیر کبری اف با تسلیم یک برگ گواهی محلی، مدعی است که دو جلد سند مالکیت ۳_۲۷_۵۵ شعیر از نود و شش شعیر ششدانگ یکدستگاه عمارت شماره ۱۷۲۶ بخش یک بوجود که اسناد مالکیت آن در صفحه ۳۳۵ و ۳۳۷ دفتر ۲۳ ذیل ثبت شماره ۲۷۲۸ متعلق بنامبرده مفقود گردیده است اینک بدینوسیله آگهی میشود تا در صورتیکه کسی با اسناد مزبور معامله انجام و ذیحق است از نشر اولین آگهی تا یکماه مادارد ثبت بر وجود مراجعه و مدارک خود را تسلیم دارد والا در صورت عدم مراجعه پس از انقضای مدت مزبور برابر مقررات صدور سند مالکیت المثنی اقدام خواهد شد.

رئیس اداره ثبت بروجرد - علوی طباطبائی

آگهی نوبت دوم ۲۸ر۸ر۳۶

آ_۲۴۸۶۴ ۲_۳

طبقه جدید (۵۴) ملوان جلاس

فصل ششم. استبداد فکری

اعتقاد محکم رهبران کمونیست باینکه در راه خلق سعادت مطلق و جامعه ایدئال هستند به نسبت افزایش قدرت آنها بیشتر شده است. یک شوخی در این باره موجود دارد که میگوید رهبران کمونیست یک جامعه کمونیست ایجاد کردند - ولی برای خودشان. درواقع آنها خود را با جامعه و آرزوهای آن یکی کرده‌اند. استبداد مطلق، خود را با عقیده به سعادت مطلق بشری برابر نهاده است، اگرچه جز یک ستمگری همه جانبه و عمومی نیست.

پیشرفت و ترقی، قدرتمندان کمونیست را صورت کسانی در آورده است که وجدان و استشعار بشری را تعالی میدهند. توجه آنها به وجدان بشری، در ضمن «ساختمان سوسیالیسم» بافزایش قدرت آنها زیاد شده است.

یوگوسلاوی هم از این مرحله گذشته است. بعضی از رهبران کمونیست نیز به «سطح عالی وجدان و استشعار مردم ما» در دوره انقلاب اشارات موکد میکردند، یعنی هنگامیکه «مردم ما» یا بعضی از آنها، بطور موثر از این رهبران پشتیبانی مینمودند ولی اکنون وجدان «سوسیالیستی» همان مردم، بگفته این رهبران بسیار پائین است، و بنابراین برای اعتلاء و سط دموکراسی باید انتظار کشید. رهبران یوگوسلاوی صریحا میگویند «هنگامی که وجدان سوسیالیستی بحد رشد رسید» دموکراسی را بمردم اعطا خواهند کرد. آنها اطمینان دادند که این وجدان سوسیالیستی خود بخود با تحول صنعتی حاصل خواهد شد. تا آنزمان، این تئوریسین هائیکه دمکراسی را باجزاء کوچک تقسیم کرده‌اند، و طرز عملشان کاملا با دموکراسی متناقض است، بخود حق میدهند که نام سعادت و آزادی آینده از کمترین تظاهر افکار یا عقایدی که مخالف عقیده آنهاست جلوگیری کنند.

شاید رهبران شوروی فقط در آغاز مجبور بودند این وعده‌های ظاهری دموکراسی «در آینده» را بدهند. اکنون آنها سادگی معتقدند که این دموکراسی از پیش در اتحاد شوروی بوجود آمده است. حتی وجود آزادی را تحت حکومت خود احساس میکنند. آنها پیوسته به «تعالی» وجدان و استشعار اشتغال دارند، مردم را به «تولید» وادار میکنند، اذهان را با فرمولهای خشک مارکسیستی و نظریات سیاسی رهبران می‌انبارند، بیشتر از همه مردم را دائما مجبور میکنند که فداکاری خود را نسبت سوسیالیسم و اعتقاد خود را به لغزش ناپذیری و واقعیت وعده‌های رهبران خود متذکر باشند.

فرد در سیستم کمونیست تحت «نظر» همیشگی وجدان و ترس از اینکه مبادا دچار تخطی و تخلف شود، قرار دارد. همواره از این میترسد که مبادا ثابت کند که دشمن سوسیالیسم نیست، درست بهمان نحو که در قرون وسطی مردم مجبور بودند دائما وفاداری خود را به کلیسا نشان دهند.

سیستم درس و همه فعالیتهای اجتماعی و فکری متوجه همین امر است. فردا از هنگام تولد نامرگ از جانب حزب در نگرانی است، نگرانی که بر وجدان و استشعار او تحمیل میشود

روزنامه نگاران، ایدئولوژیست‌ها، نویسندگان مزدور، مکاتب مخصوص، نظریات مورد قبول فرمانروایان و وسائل مادی هنگفت و بی حساب همه در کار «تعالی سوسیالیسم» هستند همه روزنامه‌ها رسمی هستند، بهمین ترتیب رادیوها و سایر وسائط مشابه.

ولی نتایج همه اینها چندان زیاد نیست و در هیچ مورد با وسائلی که بکار رفته و اقداماتی که صورت گرفته تناسبی ندارد، مگر در مورد طبقه جدید که در هر حال باید متقاعد شود. ولی نتایج قابل ملاحظه‌ای در غیر ممکن ساختن ابراز هر عقیده مخالف عقیده رسمی و مبارزه با عقاید مخالف حاصل گردیده است.

حتی تحت سلطه کمونیسم نیز مردم مردم فکر میکنند، زیرا نمیتوانند جلوی فکر را بگیرند.

از این گذشته فکر آنها با طرز تفکر رسمی و دستوری متفاوت است. اندیشه آنها دو جنبه دارد یکی برای خودشان، دیگری برای عموم.

حتی در سیستم کمونیست نیز مردم تحت تاثیر تبلیغات یک تواخت آنقدر مبهوت و از خود رفته نمی‌شدند که بل بحقیقت یا افکار جدید برایشان غیر ممکن گردد. ولی در زمینه فکری نقشه اولیگارشها بیشتر میگردد، تباهی و فساد میانجامد.

این اولیگارشها، این نگهبانان بیدار که مراقب اند مردم دچار «جنایت فکری» نشوند و فکرشان به «مسیرهای ضدسوسیالستی» نیفتد، این دارندگان تنها کالاهای مصرفی ارزان و موجود - این حافظین افکار کهنه، غیر قابل بحث و تغییر ناپذیر - جنبش فکری مردم را کندتر و متوقف کرده‌اند. آنها غیر بشری‌ترین کلمات را بکار میبرند. مثلا یکی از اصطلاحاتشان اینست «کندن از وجدان بشری» و بر طبق همین کلمات همرفتار میکنند گوئی با ریشه و علف هرز سروکار دارند نه فکر بشر، آنها با خفه کردن استشعار دیگران، و با تخریب ذهن بشری بحدی که فاقد جسارت و بلندپروازی شود، سرچشمه افکار خودشان را نیز می‌خشکانند و هر گونه شور معنوی و فکری را که مختص تفکرات بیغرضانه است از دست میدهند مثل تئاتری که تماشاگر نداشته باشد، بازیگران بازی میکنند و از خودشان بوجد میآیند.

پارچه های فیبرن، الیاف ابریشمی و نخ فیبرن

CRIMPED RAYON FABRICS TOVIS TOHO RAYON Co., Ltd

الیاف: مات شانه خورده، نیم‌رنگ شده شانه خورده
نخ: ماشین سیستم پنبه‌بافی و ماشین پشم بافی، دستگاه بافت مستقیم، نخ مخلوط استات
پارچه: پارچه‌های فیبرن، الیاف، ابریشمی، نخ فیبرن

TOHO RAYON CO., LTD.
6.Tori 3-chome Nihonbashi, Chuo-ku, Tokyo, Japan
Cable Address: HORAY TOKYO
17,5-chome, Fushimi-cho, Higashi-ku, Osaka, Japan
Cable Address: TOVISRAY OSAKA

آ_۲۴۶۶۶ «طوطی»

آگهی حراج لوازم فرسوده

اینشرکت مقداری لوازم وابزار آلات فرسوده ومحصولات سنوات سابق خود را معرض حراج میگذارد داوطلبان میتوانند ساعت ۹ روز ۸ر۹ر۳۶ در محل کارخانجات و بنك در حراج شرکت نمایند وچنانکه تمدید مدت حراج لازم باشد در همانروز اعلام خواهد گردید

هزینه‌های مالیاتی وغیره بعهده خریداران خواهد بود - شرکت چنانکه فروش کالارا بقیمت بدست آمده مقرون بصرفه ندانند مجاز خواهد بود که از فروش آن خودداری و یا تجدید حراج نماید.

پرداخت بهای اجناس در ظرف دو روز و حمل اجناس از محوطه کارخانجات و بنك حداکثر پس از پنج روز از تاریخ حراج بایستی صورت گیرد در غیر اینصورت شرکت وجوه دریافتی را بنفع خود ضبط مینماید و در فروش آن اجناس بدیگران مختار خواهد بود.

شرکت سهامی مکانیکی ایران

آ_۲۶۰۴۶ ۲_۲

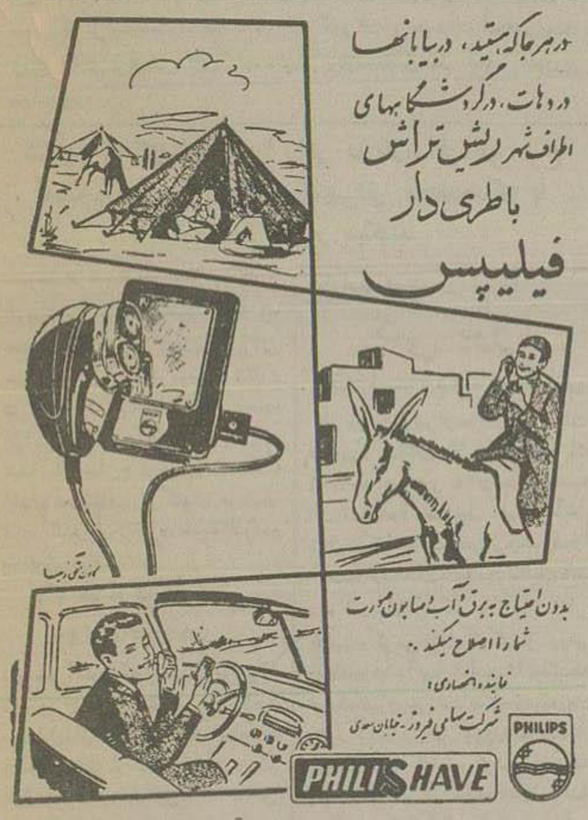

آ_۲۶۳۸۰

آگهی تجدید مناقصه خرید ده هزار صندوق خالی چای

شرکت سهامی چای سازمان برنامه مناقصه خرید تعداد ده هزار صندوق خالی تخته سه لائی چای را طبق نمونه و شرایط و مشخصات موجوده در اداره کاربرداری شرکت واقع در خیابان قوام السلطنه اول کوچه ابرج تجدید مینمایند داوطلبان شرکت در مناقصه میتوانند همه روزه در سرویس اداری برای مشاهده صندوق نمونه و دریافت برگ شرایط و مشخصات باداره کاربرداری مراجعه و پیشنهاد خود را تا آخر وقت اداری روز ۴ر۹ر۳۶ بدفتر شرکت تسلیم و رسید دریافت دارند پیشنهادات واصله در ساعت ۱۰ صبح روز بعد در جلسه مناقصه مفتوح قرائت خواهد شد.

شرکت سهامی چای سازمان برنامه

آ_۲۵۹۱۸ ۲_۳

آگهی مزایده ماشین آلات فرسوده

شرکت سهامی مکانیکی ایران مقداری لوازم آنکاری باوانتیلاتور تشتك ولوله‌های سرامیك مربوطه وماشین آلات فرسوده - وسائل نقلیه مستعمل و لوازم متفرقه زائد بر احتیاجات خود را از طریق مزایده کتبی بفروش میرساند. داوطلبان میتوانند پس از ملاحظه اجناس مذکور در کارخانجات و بنك پیشنهادات خود را نسبت باجناس مورد نظر کلا یا جزئا تنظیم و تا آخر وقت اداری روز ۳ شنبه پنجم آذرماه بضمیمه قبض سپرده بمیزان پنج درصد بهای پیشنهادی که باستی به صندوق شرکت پرداخت شود بدفتر شرکت واقع در کارخانجات و بنك تسلیم دارند.

نسبت بپیشنهادات رسیده در ساعت ده روز ۶ر۹ برای اخذ تصمیم نهائی رسیدگی خواهد شد.

حضور پیشنهاددهندگان در جلسه آزاد خواهد بود شرکت در رد یک یا کلیه پیشنهادات مختار است. کلیه هزینه های مالیاتی وغیره بعهده خریداران خواهد بود.

پرداخت بهای اجناس در ظرف دو روز و حمل اجناس از محوطه کارخانجات و بنك حداکثر پس از پنج روز از تاریخ ابلاغ بایستی صورت گیرد در غیر اینصورت شرکت وجوه دریافتی را بنفع خود ضبط مینماید و در فروش آن اجناس بدیگران مختار خواهد بود.

شرکت سهامی مکانیکی ایران

آ_۲۶۰۴۸ ۲_۲

آگهی مناقصه خرید اتومبیل

اداره کل حسابداری وزارت بهداری یکدستگاه اتومبیل ۵۶ یا ۵۷ (با لوازم استاندارد و اطاق ساخت خارجه که گنجایش ۲۳ نفر نشسته را داشته و حاضر شحمل باشد) از طریق مناقصه خریداری مینماید طالبین معامله بایستی با مراجعه بکاربرداری واقع در اوایل خیابان فردوسی و دریافت برگ شرایط مناقصه صدی پنج بهای پیشنهادی خود را وجه نقد صندوق اداره حسابداری پرداخت و یا معادل همان مبلغ ضمانتنامه بانکی تسلیم و کالتا لوك مربوطه را ضمیمه پیشنهاد خود نموده تا آخر وقت اداری روز دوشنبه ۱۱ر۹ر۳۶ باداره دفتر کل حسابداری تسلیم و رسید دریافت دارند پیشنهادات واصله در ساعت ۱۰ صبح روز سه‌شنبه ۱۲ر۹ر۱۳۳۶ با حضور کمیسیون بازو قرائت خواهد شد.

۲_۲ ۲۶۱۹۰_۱

از طرف رئیس اداره کل حسابداری - میرنژاد

آمپول نئوهپاتکس اوانس باویتامین ب ۲۱ طبیعی - شربت الیگزیر روموالربان اوانس آمپول هپاریز اوانس - قرص بورگولیدس اس - پودر تالك مخصوص بچه اوانس مربت پکتوان و مارافوس - آمپول کی‌نوان وسیس لنتوس - آمپول هیس تر دین اوانس رسید.

آ_۲۰۰۱۰ ۸ ۵

بزرگ این منطقه را متصرف شویم و با این کار بعدا قوای ژاپن محال بود بتوانند وضع خود را در نواحی اطراف حفظ کنند.

باین ترتیب وضع در بائی ما در جنوب اقیانوس آرام بکلی تغییر میکرد. موفقیت ژاپنی‌ها در برتانی جدید سختی بخطر می‌افتاد بعضی از شواهد و ظواهر چنین نشان میداد که ژاپن خود را آماده تخلیه جزایر سلیمان کرده بودند.

ریاست این شورای مختلط در کاخ سفید واشنگتن از افتخارات من است بنظر من چنین میرسد این جلسه درست آغاز فصل جدیدی از تاریخ انگلیس و آمریکاست

فصل هشتم

نبرد سالرن

سفر بازگشت

در شب ۸ سپتامبر ژنرال الکساندر پیام خود را که از یک کلمه تجاوز نمیکرد برای من فرستاد آن پیام چنین بود: زیپ!

همان شب، کشتی‌های متفقین که سواحل سالرن نزدیک میشدند رادیوی انگلستان را شنیدند که تسلیم ایتالیا را اعلام میکرد. این خبر روی اعصاب مردانی که خود آماده نبرد کرده بودند تاثیر بدی کرد و تقریباً همه سربازان چنین تصور میکردند که حالا در حالیکه بند تفنگ خود را روی شانه خواهند انداخت در ساحل ایتالیا پیاده خواهند شد. افسران فوراً متوجه این مسئله شدند. سربازان فهماندند که تصمیم ایتالیائیها هر چه باشد در مقاومت شدید آلمانیها تاثیری نخواهد کرد و قوای آلمان تا آخرین قدرت خود خواهد جنگید. البته امکان نداشت که با تعهداتی که مناسبت بملت ایتالیا داشتیم خبر تسلیم دولت ایتالیا را مخفی سازیم.

کاروان‌های دریائی که واحدهای معظم جنگی از آنها پشتیبانی میکردند بسهولت وارد خلیج سالرن شدند و فقط چند حمله هوائی کوچک انجام دادند

دشمن از ورود آنها بخلیج اطلاع حاصل کرده بود ولی تا آخرین لحظه نمیدانست که هدف اصلی این قوا کجاست

ارتش پنجم که تحت فرماندهی ژنرال «کلارك» بود قبل از طلوع آفتاب شروع به پیاده شدن کرد.

حمله بوسیله سپاه ششم امریکائی و سپاه دهم انگلیسی و کوماندوهای دو کشور صورت گرفت نیروهای ما را قبلا در ساحل دیده بودند و بطوریکه ژنرال ایزنهاور شب قبل ایراد نموده بود موجب شد که آلمانیها بسرعت دست بعمل زدند

آلمانیها فورا ایتالیائی‌ها را خلع سلاح کردند و با امتیازی که در مراحل اولیه دفاع، سلاح های نوین مدافعین میدهد مشغول دفاع شدند.

اطلاعات اقتصادی

درصورت نبودن برنج ریال بشوروی خواهیم داد

امروز آقای سرتیپ ضرغام وزیر گمرکات وانحصارات درباره خرید برنج در شمال اظهارداشت «خرید برنج باموفقیت ادامه دارد وطبق گزارش رسیده از شمال برنجهای خریداری شده در بارتی‌های پاصدتنی تحویل مامورین شوروی داده میشود وشکرهای خریداری از شوروی نیز توسط گمرك پهلوی تحویل گرفته میشود وزیر گمرکات اظهارداشت همانطور که درقرارداد فروش برنج شوروی ذکر شد چنانچه دولت ایران برنج تحویل ندادبول شکررا بریال پرداخت نماند»

درقرارداد خرید شکر درمقابل ریال ماده‌ای منظور شده که دولت ایران این صورت می‌تواند بعوض ریال برنج تحویل شوروی بدهد بنابراین در صورتیکه برنج درشمال موجود باشدوزارت گمرکات وانحصارات اضافه بر بیست وپنج هزارتن برنج خریداری کرده وبجای ریال درمقابل شکر تحویل شوروی خواهدداد»

شکایت شرکتهای کشتی رانی درباره افزایش نرخ تخلیه آهن - شرکتهای کشتیرانی معتقدند که با نرخ فعلی ضرر میکنند

درجلسه فوق‌العاده اطاق بازرگانی خرمشهر وآبادان که هفته گذشته با حضور نمایندگان شرکتهای کشتیرانی جنوب تشکیل گردید موضوع شکایت شرکتهای کشتیرانی خلیج فارس درمورد افزایش حق تخلیه آهن از ۱۱۰ ریال به ۱۸۰ ریال مطرح گردید وبطوریکه اظهارشده شکایت شرکتهای مزبوردر مورد کندی کاروتاخیر درتخلیه کالاواردو صحیح نبوده است.

۲۶ هزارتن افزایش واردات آهن

برطبق آماری که وسیله گمرك تهیه شده میزان تخلیه وبارگیری کالادر ۶ ماهه اول سال جاری نسبت ششماهه مشابه درسال گذشته ازحیث تخلیه آهن ۲۶ هزارتن وازحیث بارگیری ۲۵۰۰۰ تن افزایش یافته است»

علاوه براین اداره گمرك تسهیلات بیشتری رابزودی برای تسریع درامر تخلیه وبارگیری کالا درشادرجنوب فراهم خواهد کرد

زیادی حجم بارگیری و تخلیه کالا

ضمنادرتعقیب این نامه در گمرك جلسه‌ای باحضوررئیس گمرك تشکیل گردیدوبرطبق صورتجلسه تنظیمی علت رااافزایش واردات آهن وحجم کار دانسته‌اندورئیس گمرك اظهارداشته‌است که درکار خودنسبت بسابق فعالیت بیشتری داشته‌است.

برای تسریع در تخلیه کالا

همچنین مدیران ادارات گمرك به آقایان نمایندگان کشتیرانی اطمینان داده‌اند که ظرف ۱۵ روززمینهای دیگری باختیار نمایندگان کشتیرانی بگذاردتادرکارتخلیه آهن تسریع وتسهیل گردد واضافه نمودند که آقای رئیس گمرك ازآنهاخواسته‌استکه فعلانرخ رااضافه ننمایندولی آنهاقبول نکرده‌اند

تقاضای ۱۵ روز مهلت

دراین جلسه ازطرف شرکتهای کشتی رانی توضیح داده شد که هزینه تخلیه آهن درحدود ۲۱۵ ریال است که اگر ۱۸۰ ریال بگیریم باز ۳۵ ریال ضرر میکنیم ازطرف رئیس واعضاء اطاق اظهارشد بهتر است آقایان نمایندگان کشتیرانی تااین ۱۵ روزراتامل نمایندتانتیجه اقدامات گمرك معلوم گردد وبعد تصمیم قطعی در اینباره گرفته شود.

نمایندگان کشتیرانیها اظهارنمودند مابمراتب خودمان اطلاع داده‌ایم وفعلا حاضریم تا ۱۵ روزطبق صورت مجلس تنظیمی درگمرك عمل نمائیم وپس از ۱۵ روزدراطاق بازرگانی حاضریم ودراین خصوص تجدید نظر نمائیم

سرمایه‌گذاری

سومین وام از محل پشتوانه ۳۰ میلیون ریال است

دستوربرداخت سومین وام ازمحل ۷۰۰ ملیون تومان پشتوانه اسکناس امروزازطرف بانکملی باداره اعتبارات آن بانك صادرشد»

مبلغ این وام ۳۰ میلیون ریال است که برای توسعه یك کارخانه پارچه بافی از کارخانجات اطراف تهران پرداخت شده است»

حمل و نقل

نزدیك شدن فصل زمستان و ۱۲ تا ۲۶ درصد ترقی عمومی حمل و نقل

نرخ کرایه حمل ونقل درخطوط مختلف مجددا ظرف یکهفته اخیر بین ۱۲ تا ۲۵ درصد ترقی نموده است.

این ترقی کرایه بعلت فرا رسیدن فصل زمستان وخرابی برخی از راهها و ازطرف دیگر رونق امور تجارتی وهمچنین حمل مصالح ساختمانی جهت اتمام کارهای نیمه تمام وحمل چغندر بکارخانجات قند میباشد.

رسیدن چند کشتی کالا و تاثیر آن در ترقی نرخ

درخط تهران خرمشهر هم اکنون نرخ کرایه حمل ونقل حدود ۴۰ درصد ترقی نموده است وینبه - بزرك - خشکیاروغیره ازقرار تنی ۱۱۰۰ ریال خرمشهر حمل میشودو از خرمشهر بتهران بواسطه رسیدن چند کشتی حامل کالای وارداتی نرخ حمل کالا بتهران ۲۰ درصد ترقی نموده ومظنه آن درحال حاضر ازقرار تنی ۱۸۰۰ تا ۲۲۰۰ ریال میباشد»

حمل سیمان از شیراز به منجیل

درخط تهران - شیراز نرخ حمل کالا ازقرار تنی ۷۰۰ تا یکهزار ریال میباشدو ازشیراز بتهران بواسطه حمل سیمان مظنه آن از ۱۳۰۰ ریال به ۱۶۰۰ تا ۲۰۰۰ ریال به نسبت نوع کالا رسیده است.

درحال حاضر بواسطه گرمی بازار سیمان درتهران و جلوگیری از ایجاد بازارسیاه بیش از ۵۰ دستگاه کامیون ارتشی مشغول حمل سیمان از فارس به تهران هستند ونرخ حمل سیمان از شیراز تامنجیل برای کارهای ساختمان سدسفیدرود وکارخانه سیمان از قرار تنی ۱۷۰۰ ریال میباشد.

بازارتهران

کمی پول وضع شیشه و معاملات قماش

امروز بازارتهران جریان عادی داشت نرخ بهره کماکان بالا وبرای درجه یك ۲۱ درصد درجه دو ۲۴ درصد درجه سه تا ۳۰ درصد بود وضع پول هرچه تاآخر ماه نزدیکتر میشو بسمت سخت‌تر میشود فعلا از فعالیت بازار بمقدار زیاد بهمین مناسبت کاسته شده است قماش که تاکنون بازار خوب وگرمی داشت کم کم از رونق میافتد وزمینه آنهم زیاد است تاآنجائیکه تجارقماش روسی بمناسبت زمینه زیاد وبازار کساد وبی پولی بازارحاضر نشدند باروسها معامله کنند و کوشش دارند که باقیمت ارزانتر ازآنچه روسها عرضه میکنند معامله کنند قماش داخلی وضعش ازقماش روسی بدتراست ازقماش داخلی ساکتر قماش ژاپونی و اروپائی است.

قماش پشمی وضع بدی ندارد وا علب تجار سفارشهای خوبی از شهرستانها دریافت میکنند همچنین قماش ابریشمی بخصوص ژاپونی که ارزانتر است. بازار بدی ندارد بازارپسته که بمقدار زیادی بخارج صادر میشودساکت است علت آنهم عدم تطبیق نرخ پسته بازار ایران بانرخ آمریکاست پسته‌هائی که درحال حاضر بامریکا فرستاده میشود قبلا خریداری شده» درمقابل سفارش قبلی صادر میشود» مظنه پسته اب امریکا دربازار ۷۶ ریال یاب خاور نزدیك ۹۰ ریال است بازارشیشه بدنیست با وجودیکه دراین فصل مخصوص درموقع بارندگی خرید شیشه خوب است معهذا امسال خرید بر اساس مصرف انجام میگیرد وبی پولی مانع ازخرید زیاد است مظنه شیشه درباز ارزیاد وقیمت‌ها ثابت است شیشه ۲ میلیمتری داخلی متر مربعی ۸۰ ریال خارجی ۸۵ ریال ۴ میلیمتری داخلی وجود ندارد چك اسلواکی متری ۲۰۰ ریال بلژیکی ۲۴۰ ریال میباشد بازار مس ساکت وفعالیتی در آن دیده نمیشود مظنه هم مثل دیروز» دیازارنیل بدنیست مظنه‌ها اکثر انفیبری نکر دجزنیل آلمانی که چند تومان تنزل داشت مظنه نیل سوئدی جعبه‌ای ۱۲۳۰۰ ریال نیل آلمانی ۱۱۰۰۰ ریال خروس نشان ۱۱۵۰۰ ریال بازارکاغذ بدنیست بعضی ازارقام آن وضع بهتری دارد کاغذ لوله ۲۵ ر ۱۷ ریال تحریر جور اروپائی ۳۱۰ ریال گرافت لوله روسی ۵ ر ۱۷ ریال گرافت لوله روسی اروپائی زمینه ندارد درصورت پیداشدن تا ۲۴ ریال خریدارد. دالوان قسمتش مثل هفته قبل است ولی زمینه ندارد بازار کاغذ روزنامه بدنیست تحریر اروپائی خوب بیست ولی روسی معامله میشود

گرافت اروپائی خوب است بازارچای داخلی درخارج بهتر شدواز هفته قبل بیشتر فعالیت داشت ولی بازارداخلی هنوز ساکت است علت آنهم موجودی وزمینه زیادچای ایران درخارج است

بازار اراضی

معاملات زمین راکد میشود

بازاراراضی این هفته جریان داشت و بمناسبت بارندگی اخیر معاملات عمده وحتی باندازه هفته‌های قبل انجام نگرفت وازاین پس معاملات عمده زمین کمی ساکت خواهدبود وازطرفی بمناسبت بازار گرم شرکت شهرآرا ودرشرف تشکیل عده زیادی ازمتقاضیان زمین پول خودرا برای خرید سهام شرکت ودریافت خانه درسالهای آینده اختصاص دادند باین ترتیب معاملات روی زمینهای کم قیمت ساختمانی هم جریان کمی داشت زمینهای عباس آباد بهتر ازدیگر نقاط فعالیت داردولی درمقایسه بافعالیت هفته‌های قبل باید گفت بورس زمینهای عباس آباد هم ساکت بود زمینهای نارمك و تهران نو بازارش بدنیست فعالیت عمرانی بانك ساختمانی درنارمك ادامه دارد چون عملیات ساختمانی بواسطه بارندگی تعطیل است فعالیت روی زمینهای ساختمانی هم محدود میباشد زمینهای جاده کرج معاملاتش منحصر بقطعاتی است که از طرف نگاه‌ها و شرکتهای بازرگانی زمین ازقبیل زمینهای سازمان عمران وساختمانی کرج بفروش میرود واغلب دارای آب وبرق است درشمال شهر زمینهای ندیدیوسف آباد در بورس است و معاملاتی روی آن میشود معامله روی زمینهای ساختمانی یوسف آباد ساکت است درجاده شمیران هم معامله کم ومحدود بقطعاتی است که ازطرف شرکت هائی مثل شمس آباد عرضه میشود بازارز مینهای ارزان قیمت تجارتی ساکت بودو معامله عمده‌ای دراین هفته انجام نگرفت

امور مالی

بازرسان پیشکاری دارائی تهران

دیروز کلیه بازرسان پیشکاری دارائی تهران دردفتر آقای بهمن یار پیشکار دارائی تهران اجتماع نمودند

چون کار بازرسان پیشکاری ازنظر وصول مالیات دارای اهمیت خاصی میباشدو درمورد بازرگانان وپیشه‌ورانی که فاقد دفاتر مالیاتی هستند ودر کمیسیونهای مالیاتی اختلاف نظر پیدامیشود گزارش بازرسان ملاك تعیین مالیات قرارمیگیرد پیشکار دارائی تهران بپیرامون وظائف بازرسان مطالبی اظهار داشت وبوظیفه سنگین آنهاامتذکر شد و گفت باید بازرسان همیشه حقیقت رادرنظر داشته ودرضمن اینکه حقوق دولت رامایدمحفوظ بدارند بامودیان خوش رفتاری کرده و بکارآنهارسیدگی کنندامروز پیشکار دارائی تهران گفت ترتیب جدیدی داده شده که کلیه اعمال بازرسان پیشکاری که دارای کارحسابی هستند کنترل شود ودردفاتر مخصوص کارهای انجام شده آنها با کلیه مشخصات ثبت میگردد

بازاریه

جریان معاملات

بازاریه امروز جریان داشت ومعامله برای مصرف کارخانجات داخلی وهمچنین صدور بخارج انجام گرفت.

فروش پنبه بشوروی درچندپارتی مورد مذاکره است اغلب در قیمت فروش پنبه توافق دارند ولی درقیمت خرید قماش ازروسها مخصوص بازمینه زیاد وبازار ساکت قماش نخی فعلی موافقت ندارند وعدم معامله تاکنون هم مربوط بهمین نکته است پنبه‌های مورد معامله تا ۱۵۰۰ تن میشود»

صدور پنبه بخارج هم ادامه دارد حتی برای ژاپن پنبه خریداری میشود مظنه پنبه کوکرس وش وجوزق هم مثل روز پیش بدون تغییر نداشت خبرهای خارجی حاکی است که قیمت پنبه دربورس هرعدل ۴۰ سنت الی ۱ ر ۹۰ دلار ترقی داشت حداکثر قیمت پنبه برای تحویل درماه های آینده مشرح زیر میباشد.

دسامبر هر رطل ۳۶ ر ۳۷ سنت - مارس ۳۶ ر ۱۹ سنت - ژوئیه ۳۵ ر ۷۴ سنت اکتبر ۳۴ ر ۱۹ سنت - دسامبر ۳۴ ر ۰۸ سنت - مارس ۳۴ ر ۰۵ سنت - مه ۳۳ ر ۱۵ سنت»

بیمه

طرح فعالیت کمپانی های بیمه خارجی در ایران هفته آینده در جلسه فوق العاده شورای عالی اقتصاد رسیدگی میشود

طرح مربوط بفعالیت کمپانی‌های بیمه خارجی درجلسه گذشته شورای عالی اقتصاد که بریاست نخست وزیر تشکیل شد باحضور دکتر مشرف نفیسی مدیر عامل شرکت بیمه بررسی گردید.

در این طرح تغییراتی نسبت به تصویب نامه‌ایکه فعلاقابل اجراست در نظر گرفته شده‌است» در این طرح سعی شده که برای فعالیت کمپانیهای بیمه خارجی درایران تسهیلاتی درنظر گرفته شودو ازطرف دیگر منافع شرکت های بیمه‌ایران حفظ گردد.

شورای عالی اقتصاد بعداز ظهر روز یك شنبه آینده برای رسیدگی باین طرح جلسه فوق‌العاده تشکیل خواهدداد و طرح بیمه مجدداً باحضور نخست وزیر وشرکت مدیرعامل بیمه ایران بررسی خواهد گردید.

اخبار اقتصادی جهان

مقابله اعراب با بازار مشترك اروپا مصر بازار مشترك را خطری برای پنبه خود میداند

قاهره - آسوشیتدپرس - نمایندگان کلیه کشورهای عربی در قاهره کنفرانسی تشکیل میدهند تاثیرات احتمالی بازارمشترك اروپارا در کشورهای عربی خنثی نمایند»

این کنفرانس قراراست دربیست وسوم نوامبر تشکیل گردد» وزیر تجارت مصر بمخبرین جرائد گفت که بازارمشترك اروپا واقتصاد کشورهای عربی را به مخاطره میاندازند ودولتهای عربی مصمم هستند یك بازارمشترك عربی درمقابل بازارمشترك اروپا بوجود آورند تاخطرات آنرا برطرف نمایند ونگذارد لطمه‌ای باقتصادیات وتجارت دنیای عرب وارد نماید.

دولت مصر نگران است که بازارمشترك اروپا لطمه مستقیمی بتجارت پنبه آنکشور وارد نماید.

قراراست نمایندگان کشورهای مصر، لبنان، سوریه، عراق، اردن، عربستان سعودی، لیبی، سودان، الجزایر، مراکش وناحیه غزه دراین کنفرانس شرکت نمایند.

وزیر گمرکات وانحصارات دیروز گفت:

بنادر جنوب وشمال با «لکودیزل» مجهز میشود

برای خریدکارخانه های مورداحتیاج دخانیات توسط سفارت ایران آگهی مناقصه در آلمان منتشر شد

امروز خبرنگار ما آقای سرتیپ ضرغام وزیر گمرکات وانحصارات که چندروز قبل ازمسافرت باروپا مراجعت کردند مصاحبه‌ای بعمل آورد

خرید کارخانجات

آقای سرتیپ ضرغام درباره اقداماتی که برای خریداشیاء ضروری لازم دخانیات گمرك وسیلودر آلمان بعمل آورده بودند اظهارداشت:

چون دربسته‌بندی سیگارهای ایرانی تغییراتی داده شده واین تغییرات تعمیم داده میشود چندی قبل مؤسسه دخانیات مقداری کاغذهای سربی وزرورق مخصوص پاکت سیگاراز آلمان خریده بودبا مذاکراتیکه باکارخانه مربوطه انجام گردید قرارشد که بلافاصله کاغذهای خریداری شده حمل گردد» همچنین برای خریدکارخانجات مورداحتیاج دخانیات آگهی مناقصه‌ای آلمان فرستاده شده بود که توسط سفارت ایران ترجمه شده وبین کارخانجات بزرك آلمان پخش شد»

خرید لکوموتیو

برای تکمیل کمرکات بندرشاهپور، بندرپهلوی، بندرعباس قراردادی با کارخانجات کروپ آلمان منعقد گردید که ازلکوموتیوهای کوچکی که بنام «لکودیزل» معروف میباشدوروی خط های ۶۰ سانتیمتری عبورمیکندخریداری گردد چون قیمتهای خریداری شده بسیارنازل بودانتخاب برای اطمینان خاطر از لکوموتیوهای مزبوربازدید کردم نتیجه این بازدید بسیار رضایتبخش بودوچون قدرت لکودیزل بسیارخوب بودقرارشدجواب قبولی بکارخانه کروپ داده شودوامر وطی نامه‌ایکه برای کارخانه مزبورارسال شد سفارش ساختن لکودیزل داده شدوبنادرعباس وشهرو پهلوی بااین لکوموتیوهای کوچك مجهز میگردد»

تقسیم منطقی منافع چای

طرح تشکیل کارتل برای تصویب تسلیم مجلس میشود

تشکیل کارتل بزرك چای باشرکت چایکاران وچای‌سازان وبازرگانان چای درمیان کشاورزان چای نیز بااستقبال روبرو گردیده است. باتشکیل این کارتل وضع چای کشورحداقل برای یکدوره معین روشن خواهد گردید

درمورد این طرح امروز یك مقام مطلع بخبرنگار ما اظهارداشت هدف اصلی ازتهیه وتنظیم این طرح اینست که یك طرح قانونی برای چای کشور بوجود آید وبصدور تصویب نامه‌های متناقض خاتمه داده شود.

در وضع فعلی چایکاران اطمینانی بکار ونتیجه زحمت خود ندارند چه‌سا اتفاق افتاده که از هنگام کشت چای تاموقع برداشت محصول تصمیمات‌های گوناگون صادرشده وتصمیمات مختلف اتخاذ گردیده است. ولی وقتی قانونی حاکم برسرنوشت چای کشورباشد کمك موثری درتثبیت وبهبود وضع چای کشورخواهد بود

نظر وزیر کشاورزی نیز اینست که باگذراندن یك طرح قانونی برای چندین سال وضع چای ثابت شده. متاقبی که ازتولیدچای داخلی وورود چای خارجی بدست میآید بین تمام اشخاصی که درامرتولید وتهیه وفروش چای دخالت دارد بطورمنطقی تقسیم شود

بنابراین باحتمال قوی طرح تشکیل کارتل چای ازتصویب مجلسین گذشته وبصورت قانونی درخواهد آمد

کانون حسابداران قسم‌خورده وکارشناسان خبره مالیات مودیان را بدون بازدید دفاتر تعیین خواهند نمود

طرح لایحه قانونی مربوط بحسابداران وکارشناسان خبره درشورایعالی اقتصاد تحت بررسی است وبعداز بررسی کامل در یکی ازجلسات شورا که در پیشگاه ملوکانه تشکیل میشود موردرسیدگی وتصویب قرار گرفته و سپس برای تصویب بمجلس ارسال خواهد گردید.

بموجب این لایحه کانون حسابداران وکارشناسان خبره تشکیل شده و در تشخیص مالیات مودیان باوزارت دارائی همکاری خواهندنمود.

وزارت دارائی با استفاده از این حسابداران وکارشناسان دیگر احتیاج به بازرسی دفاتر مودیان نداشته ومالیات مودیان را طبق تشخیص این کارشناسان مطالبه خواهدنمود»

شرکتها

دوشرکت سرمایه خود را افزایش دادندو یك شرکت هلندی تاسیس شد

امروز یك شرکت خارجی برای کارهای ساختمانی در ایران تشکیل شدودو شرکت سرمایه خودرا افزایش دادنددر مقابل شرکت سهامی شرق اکسپرس منحل شد وآقای ایرج دهیم سمت مدیر تصفیه آن انتخاب گردیدشرکت سهامی اتوبهارستان هیئت مدیره جدید خودرا بشرح زیر انتخاب نمود آقایان دکتر آهی وحاج محمد مهدی شفیعی صابر وجواد فرخی ومحمدجعفر سبحانی وفرح سهنی سمت اعضاء اصلی وآقایان اصغر کریم‌خان زند و عزیزالله خباز بهشتی اعضاء علی‌البدل وآقایان مهندس مهدی جزایری وعنی نصیریان سمت بازرسان شرکت انتخاب شدندودوشرکتی که سرمایه خودرا افزایش دادند یکی بنام شرکت آمال بامسئولیت محدود سرمایه‌رااز مبلغ چهارمیلیون ریال شش میلیون ریال افزایش داددیگری شرکت تخت جمشید بامسئولیت محدودسرمایه خودرا از ۲ ملیون وپانصد هزارریال به پنج میلیون ریال افزایش داد شرکت خارجی که جدیدا درایران تاسیس شد بنام «شرکت سهامی بردورلوبدر بخف» است که برای امور ساختمانی تشکیل شد مرکزاصلی شرکت شهر اترخت درکشور هلند است سرمایه آن مبلغ دومیلیون ودویست وهفتاد وپنجهزار فلورن «گیلدر هلندی» منقسم به بیست وپنج سهم ممتاز و دوهزار ودویست و پنجاه سهم عادی یکهزار فلورن هلندی تعیین گردید نماینده ایران آقای ج - ا - ف سی مارکمس ساکن خیابان لاله‌زاراست هیئت تصفیه شرکت منحله آراسته اعلام کرد که هر کس برای خودداین شرکت منحله حقی قائل است روز ۲۹ آبان در دفتر شرکت حاضر شود

جای

وزارت دارائی باتضمین صدو بیست میلیون ریال وام چای موافقت کرد

امروز اطلاع حاصل شد که وزارت دارائی باتضمین یکصدو بیست میلیون ریال وام از طرف بانك ملی شرکت چای موافقت نموده وتاچند روزدیگر این وام دراختیار شرکت چای گذاشته خواهد شد تا بانظارت شورایعالی چای مصرف پرداخت مطالبات مردم ازشرکت چای وغیره برسد.

این وام که بمدت یکسال توسط بانك ملی پرداخت میشود ازمحل بیست ریال ازسی ریال سود بازرگانی بتدریج پرداخت خواهد گردید»

کشتی رانی

اولین کشتی تجاری ایران بایکهزارتن بار بجانب ایران حرکت میکند

امروز اطلاع رسید هفته آینده کشتی پرس پلیس اولین کشتی بحریه تجارتی ایران که ازطرف شرکت ملی دریانوردی ایران بکشور هلندسفارش داده شده است بسوی ایران وآبهای خلیج فارس حرکت خواهد کرد

این کشتی بایکهزارتن کالای تجارتی از بنادر مختلف اروپا بمقصد ایران وارد بندرخرمشهر خواهدشد، مرکز کار شرکت ملی دریانوردی ایران خرمشهر خواهد بود واز هم اکنون اقداماتی از طرف سازمان برنامه برای توسعه وبهبود وضع بنادر خلیج فارس بعمل آمده‌است وبارسیدن کشتی پرس پلیس خرمشهر یك خط کشتیرانی بین بنادر خلیج فارس و کشورهای همجوار دائر خواهدشد

قراراطلاع بمحض رسیدن کشتی پرس پلیس شرکت دریانوردی ملی ایران شروع بکار خواهد کرد و مقدمات انجام این امر ازهم اکنون فراهم گردیده است کشتی پرس پلیس یك کشتی مسافری وتجارتی است که دارای یکهزار تن ظرفیت و اطاقهای مخصوص جهت مسافر نیز دارد.

راهسازی

تقلیل تعهدات جان مولم

امروز اطلاع حاصل شد تجدیدنظر در قرارداد عملیات راهسازی وسیله جان مولم بمراحل نهائی رسیده وهم اکنون مذاکرات بین سازمان برنامه وکیانی مزبور در مورد حصول توافق نسبت بحسن اجرای قرارداد ادامه دارد.

کمیسیون مربوط به بررسی وتجدید نظر درقرارداد مزبور گزارش کارخود را باطلاع آقای ابتهاج مدیرعامل سازمان برنامه رسانیده‌است ونظرنهائی سازمان برنامه درمورد چند ماده مهم واساسی قرارداد که نظر قطعی سازمان برنامه میباشد باطلاع نمایندگان کمپانی مزبور رسیده است.

بقرار اطلاع ساختمان وتکمیل راه سراسری خرمشهر - پهلوی که در درجه اول اهمیت قرار دارد بکمپانی مزبوروا گذار خواهد شد وتهیه نقشه برخی دیگرازراهها که وسیله کمپانی مزبوردردست تهیه است باتمام خواهد رسید وباین ترتیب عملیات راهسازی وسیله جان‌مولم ممکن است به ۱۲۰۰ کیلومتر تقلیل یابد.

توتون

فعالیت برای صدور توتون

وزارت گمرکات معتقداست که اول باید بازار پیدا کردو بعد سطح کشت توتون را افزایش داد

امروز یك مقام رسمی ومطلع وزارت گمرکات درباره محصول توتون کشور اظهار داشت چون ازسالهای ۳۰ و ۳۱ که دستور کشت زیاد توتون داده شد ۱۲ هزارتن توتون مانده است که اکنون نامرغوب گردیده درسال گذشته هنگام کشت توتون باندازه توتون مورد مصرف ومقداری که بازارصادرات داریم اجازه کشت داده شد»

اکنون برای بدست آوردن بازار بین‌المللی توتون فعالیت های دامنه داری شروع شده‌است که اول بازار پیدا کنیم وبعد سطح کشت را بالا ببریم

البته با اقداماتیکه در بلوه بهبود نوع توتون میشود ومرغوبیت که توتون ایران پیدا کرده بدست آوردن بازارهای توتون جهان آسان‌تر شده‌است.

وی سپس اظهار داشت درمسافرت اخیر در اطرافش از کارخانه دخانیات این کشور بازدید نمودم و دستگاه نم زنی آنرا بدقت مطالعه کردم» چون دستگاه نم زنی دخانیات ایران قدیمی است ودستگاههای آمریکا نیز که فرستاده شده خوبی باتوتون شرقی کارنمیکند.

درمطالعاتی که بعمل آمد معلوم شد که دستگاه نمزنی اطریش باتوتون شرقی هم اهنگی دارد و برای خرید آن مذاکراتی بعمل خواهد آمد

بانکها

وصول مطالبات

امروز یکی ازاعضاء مدیره بانك توسعه صادرات اظهارداشت که بانك ازاول سال تاکنون کمك‌های زیادی بتوسعه صادرات کرده وباشخاصی که برای صادرات بآلمان و فرانسه وبلژیك و چك اسلواکی رجوع کرده‌اند بین ۴۰ تا ۶۰ درصد بهای کالاهای آنها کمك نموده است

همچنین ازاول سال تاکنون ۴۰ میلیون ریال ازمطالبات بانك ازشرکت‌های انوبوسرانی وصول وبکارخانه بنز در آلمان پرداخت شده‌است

مناقصه‌ها ومزایده‌های دولتی

☆ اداره کل غله ونان حمل غله از گنبد کاوس به بندرشاه تا ۲۹ ر ۸ ر ۳۶

*اداره کل گمرك فروش پارچه ابریشمی و کودری تا ۳۰ ر ۸ ر ۳۶

تیروهای ما هدف مستقیم گلوله‌های دشمن قرارگرفتند ودر مراحل اول پیاده شدن تلفات سنگین متحمل گشتند

پشتیبانی باهواپیماهای بمب افکن از تیروهای ما امکان نداشت ولی باشکاری‌هائی که از ناوهای مسلح ما در نزدیکی ساحل پرواز میکردند ازقوای خودپشتیبانی میکردیم.

سپاه ششم امریکائی پس ازآنکه ازساحل کمی دور شدشروع به پیشروی سریع کرد، درشب یازدهم قریب ۱۶ کیلومتر پیشروی کرده‌بود وجناح راستش متوجه دریا بود. انگلیسها بامقاومت شدیدتری روبرو شدند معهذاموفق گردیدند سالرن ومانی باکلیار تصرف نمایند.

فرودگاه ونتکورونیو نیز بدست ما افتاد امادرز مرآتش توپخانه دشمن باقیماندبطوریکه مانمی توانستیم ازآن استفاده نمائیم و این امر باتوجه باحتیاج شدیدی که مابفرودگاه داشتیم، بسیار قابل تاسف بود.

آلمانیها باسرعت هرچه تمامتر دست بکارشدند. آنها باعجله قوائی که برای مقابله با پیشروی ارتش هشتم در جنوب نگاه داشته بودند باین منطقه منتقل ساختند.

دشمن بیش ازسه لشکر ازشمال باین منطقه منتقل ساخت و همچنین یك هنك چترباز وارد میدان کرد.

نیروهای کمکی باکندی بیشتری برای ما میرسید زیرا باندازه کافی کشتی نداشتیم وبا اینکه نیروی هوائی آلمان در سبیل ضربانی متحمل گشته بود باشدت هرچه تمامتر به قوای ما حمله کرد ودراین نبرد ازبمبهای آتشزا وموشکهای هدایت شونده استفاده نمود.

تمام قدرت هوائی متفقین بکار افتاد تامانع ازرسیدن نیروهای کمکی بدشمن گردد. ناوگان ماوارد خلیج سالرن شدند تاباتوپخانه سنگین خودازحملات هواپیماهای مابرنیروهای کمکی دشمن پشتیبانی نمایند موشکمری ارتش هشتم را بامبارزه شدیدی بجلو میراندتاهرچه زودتر آنرا ازارتش پنجم که تحت فشار شدید قرار گرفته بود ملحق سازد.

تمام این کوششها منتج بنتیجه شد واگر عقیده یکی از افسران عالیرتبه آلمان را در این جا بخواهیم ذکر کنیم باید گفت که ضعف نیروی هوائی آلمان ونبودن دفاع درمقابل شلیك توپخانه سنگین نیروی دریائی متفقین موجب پیروزی دراین نبرد گردید.

☆☆☆

درحالیکه نبرد «سالرن» باشدت هرچه تمامتر ادامه داشت عملیات درخشانی در «تارانت» انجام میگرفت.

افتخار موفقیت در این عملیات درعین حال که متوجه الکساندر میباشد بدریاسالار کوننگهام که مسئولیت اصلی را بعهده داشت وبادلاوری هرچه تمامتر نوامت خطررا بپذیرد بازمیگردد این بندرمهم میتوانست برای حفاظت یك ارتش بزرك بکاررود.

تسلیم ایتالیا که مانند رعدصدا کرده بود موجب شد که الکساندر از خودشدت عمل بیشتری نشان دهد» وی هواپیما وکشتیهای جنگی برای انتقال لشکراول انگلیسی دراختیار نداشت معهذا شش هزار سرباز گزیده را با کشتیهای معمولی درروز نهم بطرف تارانت حرکت داد وآنها باشجاعت درآنجا پیاده شدند وباهیچگونه مقاومتی برخورد نکردند.

تنها تلفاتی که بناوارد آمد غرق یك زرمناو بود که بامین تصادم کرد.

آگهی دعوت مجمع عمومی

چون مجمع عمومی اتحادیه دارندگان تاکسی درساعت ۵ بعدازظهر روز یکشنبه ۳ ر ۹ ر ۳۶ تشکیل میشود لذا از عموم اعضای محترم اتحادیه دعوت می نماید که درساعت مقرره درمحل اتحادیه (میدان بهارستان) حضور بهمرسانند

دستور جلسه

۱ - استماع گزارش هیئت رئیسه

۲ - بیلان درآمد وهزینه ۱۸ ماهه اتحادیه

۳ - دعوت برای خرید سهام بانك اصناف»

آ - ۱۸۲۹۷ — رئیس اتحادیه

نیازمندیها و آگهی های کوچک

استخدام میشود

به چند نفر رگر
خیاط مرد که‌ازعهده‌تارك‌وکلفت‌دوزی برآیند نیازمندیم تلفن ۳۲۷۶۳ مراجعه فرمایند
آ_۲۶۳۴۸

یك نفر جوان مجرد حسابدار
جهت شهرستان‌ها استخدام میشود (آژانس رامت) سیمتری نظامی بالای چهارراه تیر تلفن ۴۱۴۲۷
آ_۱۸۳۲۵

استخدام میشود
یك نفر دوشیزه یا بانوی فرانسوی یا ایرانی کمزبان فرانسه را کاملا بداند برای مکالمه درمنزل رجوع شود خیابان فردوسی مقابل بانك ملی مرکز مطب دکتر معانی همه روزه صبح از ساعت ۹ تا ۱۲ تلفن ۴۷۴۳۶
آ_۱۸۳۷۷ ۱_۵

تیمارستان بده نفر پرستار
مرد و ده نفر پرستار زن که حداقل دارای گواهینامه شش ساله ابتدائی هستند نیازمند است داوطلبین میتوانند همه روزه از ساعت ۸ صبح الی ۱۲ بدفتر تیمارستان واقع در خیابان سی متری نظامی مراجعه نموده و مدارك خود را ارائه و ثبت نام نمایند و در تاریخ پنجم آذرماه تعداد لازم از بین داوطلبان انتخاب خواهد شد.

تیمارستان
آ_۲۶۴۲۰

بکارگر نیازمندیم
نجار. رو کوب. رنگ کار آدرس شرکت سهامی مرس چوب کیلومتر ۷٫۵ جاده دماوند تلفن ۳۸۹۴۶٫۹۳
آ_۱۷۸۹۹ ۳_۵

جویای کار

پزشکیار و کمك داروساز و بزبور که آنگلیسی هم میدانند بعدازظهرها آماده کار میباشد ناصرخسرو داروئی درخشان
آ_۱۸۳۰۷

گمشده ـ پیدا شده

یك قطعه سفته بمبلغ ۵۰۰۰۰ ریال بسررسید دوازدهم دیماه یکهزار وسیصد وسی وشش عهده آقای نورالله ایران پرست حواله کسر دوجیر وی مهندس عباس فتحیان مفقود شده جوینده بنشانی خیابان سعدی پشت بانك بازرگانی طبقه فوقانی نمایشگاه اویل مراجعه ومژدگانی دریافت دارد در صورت هر نوع معامله از درجه اعتبار ساقط است،
آ_۱۸۳۶۵

گواهینامه رانندگی
اینجانب محمد جوادی دارای شناسنامه شماره ۱۴۲ قزوین روز ۲۵٫۸٫۳۶ در خیابان اسلامبول مفقود گردیده از یابنده تقاضا میشود براهنمای شماره ۱۰۷۳ اطلاعات مستر دارد.
آ_۱۸۳۲۱

آ_۲۶۴۱۴

مستغلات

اول جاده کرج
کیلو متر (۲) جاده مخصوص کرج مابین بیمارستان هزار تختخوابی و کارخانه برق دولتی آلستوم مقداری زمین تفکیك شده بقطعات ۳۹۰ متری بقیمت نازل بمعرض فروش گذارده میشود طالبین باول لاله‌زار بالای کافه قنادی معیلی (دفتر شهرستانی) مراجعه فرمایند تلفن ۳۲۵۷۵
آ_۲۶۴۵۴

بازرگانی بهمن
مقداری زمین ییلاقی را باسند مالکیت و آب از قرار متری ۲ ریال در اختیار عموم گذارده است طالبین بآدرس اول خیابان فردوسی مقابل پاساژ ۲۶ تلفن ۳۲۱۳۱ مراجعه فرمایند
آ_۱۸۳۵۵

فقط ۵۰ قطعه زمین
۹۰۰ و ۱۰۰۰ متری (درجاده تهران پارس آب علی) متری ۳ تا ۵ ریال شرکت هرمز اول خیابان فردوسی (از توبخانه) پاساژ ۲۶ تلفن ۳۸۷۷۳ مراجعه فرمائید.
آ_۱۸۳۹۵ ۱_۲

خانه فروشی
درخیابان ابرانشهر بمساحت سیصد متر بنای دو طبقه دارای هشت اطاق تلفن و برق اتومبیل وارد حیاط میشود برای دیدن رجوع فرمائید.
لاله‌زار نزدیك توبخانه ۳۹۷۸۴ به **بنگاه کوشان**
آ_۲۶۴۴۰

شعبه تهیه مسکن موسسه
«خانه سیاح»
برای خرید ـ فروش و اجاره
خانه آپارتمان باغ و زمین
درهر نقطه شهر وشمیران و کرج و اراضی **جاده های کرج و حضرت عبدالعظیم همیشه**
آماده است نشانی ـ شمالغرب میدان ۲۴ اسفند تلفن **۴۱۷۴۷**
آ_۱۸۳۷۳ ۱_۳

آقایان صاحبان سینما های درجه یك وشرکتهای مهم ساختمانی یکقطعه زمین با بهترین موقعیت کم نظیر اطراف شاهرضا و پهلوی باشرایط مخصوص جهت تاسیس یك سینمای مدرن معامله میشود.
ازصدالی سیصد هزار تومان در مقابل مبیع ارزنده مورد نیاز است بنگاه مقدم ـ خیابان پهلوی بالای آب کرج جنب سفارت یوگوسلاوی
آ_۱۸۳۴۵ ۱_۲

واگذار میشود
یك مغازه خواربارفروشی ولبنیات ۳ دهنه‌ای باعاملیت قندوشکر و برق و تلفن واگذار میشود خواستاران باتلفن ۵۲۴۷۸ تماس بگیرند.
آ_۱۸۳۰۱

بازرگانی عسکری
دواطاق برای هر نوع کار درخیابان سعدی واگذار میکند تلفن ۴۱۹۹۰
آ_۱۷۸۷۱ ۵_۵

بازرگانی عسکری
پول ارزان، خانه خوب، زمین مرغوب تهیه میکند فردوسی، شمالی بالاتر از ارفرانس تلفن ۴۱۹۹۰
آ_۱۷۸۶۹ ۵_۴۰

مرکز معاملات اراضی نارمك
بازرگان املاك جاوید میدان شهناز تلفن ۳۳۳۳۶
آ_۲۵۶۹۴ ۵_۵

بازرگانی محمدی
مرکز خرید وفروش اراضی داودیه خیابان شمیران ایستگاه خندان تلفن ۸۱۱۱۱
آ_۱۵۶۳۳ ۹_۱۰

برای سرعت انجام خریدیا فروش اجاره استیجاره
خانه ـ زمین ـ ویلاهای شهر وشمیران دهات وزمینهای زراعتی
معاملات پولی باوثیقه ملکی
جمعه فرمائید لاله‌زار نزدیك توبخانه تلفن ۴۱۹۴۰ بنگاه کوشان
آ_۲۵۸۰۴ ۴_۱۰

فروش اتومبیل

شورلت ۵۱ فروشی
توریست ایران فردوسی کاشی ۶۷۷ تلفن ۳۳۲۷۷
آ_۱۹۰۵۱ ۴_۴

حرکت هواپیماهای شرکت هواپیمائی ایران
شنبه: اصفهان ـ اهواز ـ آبادان ـ بیروت ـ تبریز ـ رضائیه
یکشنبه: اصفهان ـ شیراز آبادان مشهد.
دوشنبه: صفهان ـ اهواز ـ آبادان ـ کومت ـ کرمان کومت ـ زاهدان
سه شنبه: اصفهان ـ شیراز بوشهر همدان ـ کرمانشاه ـ آبادان ـ کومت مشهد ـ زاهدان کراچی.
چهارشنبه: اصفهان ـ شیراز ـ آبادان ـ بغداد ـ دمشق ـ بیروت رضائیه ـ تبریز
پنجشنبه: اصفهان ـ اهواز ـ آبادان ـ کومت کابل ـ کراچی مشهد ـ یزد ـ کرمان ـ زاهدان
جمعه: صفهان ـ شیراز ـ آبادان ـ همدان ـ کرمانشاه قندهار

پستهای زمینی داخله
شنبه: مشهد ـ همدان ـ اصفهان اهواز ـ شهرری ـ شمیران ـ مازندران علیشاه عوض ـ شیراز ـ یزد ـ کرمان دماوند
دوشنبه: مازندران ـ تبریز ـ رشت همدان ـ شهرری ـ شمیران ـ ابوانکی اهواز ـ اصفهان ـ شیراز
سه شنبه: اهواز ـ مازندران ـ رشت همدان ـ شهرری ـ شمیران ـ کن ـ علیشاه عوض ـ شیراز ـ یزد ـ کرمان ـ دماوند ـ مازندران
سه شنبه: اهواز ـ مازندران ـ رشت تبریز ـ همدان ـ شهرری ـ شمیران ـ لیشاه عوض شیراز ـ یزد ـ کرمان ـ اصفهان
چهارشنبه: اهواز ـ اصفهان ـ همدان مشهد ـ شهرری ـ شمیران ـ ابوانکی ـ شیراز ـ دماوند ـ علیشاه ـ عوض ـ مازندران
پنجشنبه: رشت ـ اصفهان ـ اهواز مازندران ـ تبریز ـ شهرری ـ شمیران ـ کن ـ همدان ـ شیراز ـ یزد ـ کرمان.

تقویم اطلاعات
۳ شنبه ۲۸ آبان ماه ۱۳۳۶
« ۲۶ ربیع الثانی ۱۳۷۷
« ۱۹ نوامبر ۱۹۵۷
اذان صبح: ساعت ۵ و ۶۰ دقیقه
طلوع آفتاب: ساعت ۶ و ۴۱ دقیقه
غروب آفتاب: ساعت ۱۶ و ۵۱ «

اجاره میشود
حیاط قدیمی سازی که درحدود ۱۵ اطاق دارا باشد واتومبیل نادم درب آن برود دارندگان به تلفن ۳۲۲۸۷ مراجعه نمایند.
آ_۲۶۳۰۰ ۲_۳

یکباب خانه نوساز
سه اشکوبه بمساحت ۲۲۰ متر دارای هشت اطاق سه دستگاه لوازم گلخانه ـ برق ده آمپر واقع درجنوب شرق بیمارستان با صد تختخوابی بقیمت مناسب بفروش میرسد.
آژانس بازرگانی فام
پشت شهرداری نبش فردوسی طبقه دوم تلفن ۵۰۷۳۹
آ_۱۸۰۵۵ ۲_۲

آگهی های کوچک متفرقه

آدولف
چیست
بانوان کدبانو و خانه‌دار وکافه رستورانها منتظر آگهی بعدی باشید
آ_۲۶۳۸۸

قابل توجه کارخانجات
برق سه‌فاز شهرداری ۲۰ آمپر مخصوص روز و مورد استفاده کارخانجات باتعهد نصب وروشنائی واگذار میشود تلفن ۴۱۲۰۳
آ_۲۶۴۴۶

بهترین درختهای میوه و چنار
مورد احتیاج خود را از مأخر بداری فرمائید نشانی ۱ـ کشاورزی مظاهری کرج جنب بیمارستان ۲ـ دفتر کشاورزی مظاهری اول خیابان دانشکده قسمت فوقانی ۳ـ تهران تلفن ۲۱۳۳۵ و ۲۵۷۵۱
آ_۲۶۴۰۶

پارتی جدید
ممتازترین و نازلترین تشکهای ساخته شده از کائوچو طبیعی بابعاد مختلف واردشد شرکت **کاظمی** ـ اول خیابان برق تلفن ۵۰۹۶۹
آ_۲۶۳۶۶ «مصور»

درخت
بهترین درختهای میوه پیوندی وچنار والوان (رز) از دفتر خالقی تهیه نمائید این موسسه شما را با وسیله شخصی بباغ خود میبرد و جنس مورد نظر را در دفتر تحویل میدهد اول جاده مخصوص کرج دفتر خالقی تلفن ۴۴۴۲۲ از اول ذر مراجعه فرمائید.
آ_۲۶۲۱۲

آگهی اعسار
علی اکبر مهران بر محمدحسن میر اسکندری اعسار مبلغ ۱۴۰۰۰ ریال عشر به هزینه دادرسی تقدیم شماره ۶۷۳٫۳۶ ثبت شده.
مدیر دفتر شعبه ۱۷ دادگاه بخش تهران
آ_۱۸۳۴۷

آ_۲۶۳۷۲

مژده بخواستاران
پالتو و کاپ
بعلت مسافرت ناگهانی مقداری اثاث منزل پالتو پوست مامونت وکاپ وایل منك قهوه‌ئی وسایر البسه زنانه درخیابان ۲۱ آذر غرب دانشگاه خیابان رهنما دست چپ درب هفتم موجود.
مراجعه کنندگان میتوانند از ساعت ۳ الی ۶ بعدازظهر باستثنای پنجشنبه و جمعه تا روز پنجم آذر مراجعه فرمایند
تلفن ـ ۴۲۸۵۱
آ_۱۷۹۷۳ ۲_۲

تهیه کننده هالیترین زیرپوش
لاله‌زار سرای ابهری شماره ۱۲۰

پزشکان

دکتر نوبان
متخصص بیماریهای دیگر
وامراض داخلی ـ دروازه دولت

دکتر جعفر رحمانی
متخصص امراض اعصاب و روح از دانشگاه لندن معالجه ضعف اعصاب. ترك تریاك، بیخوابی، غش، فلج رعشه، سیاتیك سردرد ـ خیابان پهلوی بالاتر از چهارراه امیراکرم کاشی ۱۷۵۸ تلفن ۴۵۱۱۴ پذیرائی صبح وعصر

بیماریهای داخلی و مقاربتی
ناصرخسرو مقابل دارائی **دکتر جانفزا**

بیماریهای داخلی مقاربتی
امراض جلدی مجاری ادرار امراض زنانه ـ خیابان سپه مقابل پستخانه دکتر دانشگر

دکتر دیلمی
معالج بیماریهای داخلی ـ کودکان هرروز از ۲ بعدازظهر از بیماران پذیرائی مینماید آدرس اول خیابان مازندران (خواجه نصیر طوسی)

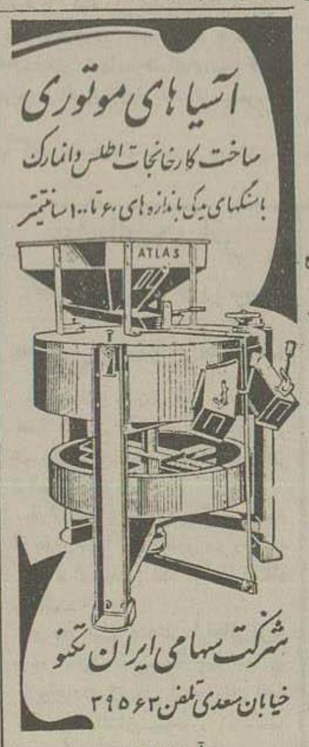

آ_۲۶۴۲۶

تغییر شماره تلفن
قابل توجه مراجعین و مشتریان محترم دایره بازرگانی سفارت چکوسلواکی: شماره های تلفن جدید ما بقرار زیر میباشند:
۴۲۰۰۴
۶۸۸۵۶
۶۸۸۵۷
۴۵۳۹۶
آ_۱۷۸۴۳ ۶_۶

بارکش های موتوری یکتائی
ساخت انگلستان

برای باربری شهری، مقاومت کارخانجات بخش ورزان
خیابان سرگرد تختی خان عسکریه تلفن ۵۰۷۰۶
آ_۲۶۴۳۶

اطلاعیه ـ سازمان لوله کشی
از تاریخ پنجشنبه شانزدهم آبانماه ۳۳۶ شماره‌های تلفن سازمان مرکزی آب تهران واقع در خیابان میکده از شماره ۶۹۸۱ تا شماره ۶۹۸۱۹ خواهد بود
سازمان آب تهران
آ_۲۵۱۹۲ ۶_۲۶

صاحب امتیاز و مدیر مسئول: عباس مسعودی
جای اداره خیابان خیام چاپخانه اطلاعات

نوزاد

بانو ژاله ایزدپناه همسر تیمسار دکتر ایزدپناه ریاست محترم تربیت بدنی ایران در روز ۲۷ آبان جاری در زایشگاه ورجاوند وضع حمل نموده و خداوند نوزاد پسری بمعظم‌الیه عنایت فرموده اقوام وبستگان ودوستان خانوادگی میتوانند از ایشان ملاقات و دیدن نمایند
خلاقی و بانو
آ_۱۸۳۶۳

آگهی ابلاغ

بتاریخ ۳۳۶٫۸٫۵ آقای محمدباقر شیخ‌الحرمین بوکالت از طرف آقای محمدعلی صرت بطرفیت آقای علی جلیلی شغل کاسب ساکن خیابان سی متری جنب خیابان قلمستان بخواسته مبلغ دوازده هزار و یکصد و هفتاد ریال وخسارات از حق‌الوکاله و وجه تمبر و پوشه رشت اوراق بمستند رونوشت یك طغرا سفته واخواست شده تقدیم کلاسه ۱۱۸ـ۳۵ ثبت گردیده چون خوانده در محل معرفی شده شناخته نشده است حسب تقاضای وکیل خواهان و دستور دادگاه باستناد ماده ۱۰۰ قانون آئین دادرسی مدنی مفاد دادخواست و مستند دعوی شرح فوق بمنظور ابلاغ بخوانده سه نوبت متوالی در روزنامه رسمی کشور شاهنشاهی و روزنامه (اطلاعات) آگهی می‌شود که خوانده روز ۳۶٫۱۲٫۱۴ ساعت ۸ صبح در شعبه دوم دادگاه بخش تهران حضور بهم رساند.
درصورت عدم حضور دادگاه غیابا رسیدگی و مبادرت بصدور رای مقتضی خواهد نمود و چنانچه بعداً آگهی در این خصوص لازم شود وفقط یکنوبت در روزنامه آگهی می‌شود و مدت آن ده روز خواهد بود.
مدیر دفتر شعبه دوم دادگاه بخش تهران ـ میر ابوالفتح صدر
آ_۱۸۱۲۹ ۳_۳

تلفن اطلاعات

برای ارتباط باتمام شعب روزنامه و نشریات
ازساعت ۸ صبح تا ۸ بعد از ظهر تلفنخانه اطلاعات از این شماره‌ها بشما جواب میدهد:
۵۰۰۱۴ـ۵۰۰۱۵ـ۵۰۰۱۶ـ۵۰۰۱۷ـ۵۱۱۰۳

اختصاص هیئت تحریریه
ازساعت ۸ صبح تا ۸ بعد ازظهر ۵۰۰۱۸ و ۵۱۱۰۶

اختصاص شعبه آگهی
ازساعت ۸ صبح تا ۸ بعدازظهر شعبه آگهی بازاست وتلفنهای زیر در اختیار ارباب رجوع میباشد:
۵۱۱۰۹ـ۵۲۶۳۳

قطارهای محلی اهواز ـ بندرشاهپور
حرکت از اهواز همه روزه ساعت ۶ و ۴۵ دقیقه ورود به بندرشاهپور ساعت ۱۱ حرکت از بندرشاهپور همه روزه ساعت ۱۶ ورود به اهواز ساعت ۱۹ و ۵۵ دقیقه
تبریز ـ جلفا ـ حرکت از تبریز روزهای شنبه و سه‌شنبه ساعت ۹ ورود به جلفا ساعت ۱۴ و پنجاه دقیقه حرکت از جلفا روزهای یکشنبه و چهارشنبه ساعت ۹ ورود تبریز ساعت ۱۴ و پنجاه دقیقه.
تبریز ـ شرفخانه ـ حرکت از تبریز روزهای جمعه و دوشنبه ساعت ۸ ورود به شرفخانه ساعت ۱۱ و نوزده دقیقه حرکت از شرفخانه روزهای جمعه و دوشنبه ساعت ۱۳ و نیم ورود به تبریز ساعت ۱۸ و چهل دقیقه

کشیك پزشکان
آقای محمدعلی آموز خیابان شاهرضا ۲۰ اسفند کوی بهرام
آقای دکتر عباس سپهر خیابان مولوی کوچه سوم وزیر نظام خانه سوم

سینماهای درجه اول
سینما ایران ـ سینما تخت جمشید
نابالغ برای ازدواج (مترو گلدوین مایر) باشتراك جون آلیسون، وان جاسون شروع در ایران ۱۰ صبح، ۴ وربع ۶ وربع، ۸ وربع بعد از ظهر تلفن ۳۶۳۵۴ ـ در تخت جمشید ۹٫۷٫۵ بعدازظهر تلفن ۴۳۵۵۰ (شب ۳ نمایش)

سینما پارك
ماده‌ه ازل خاله (عمر طلائی) ـ باشتراك علی تاش، شهین شروع ۲ و نیم ۴ و نیم و ۶ و نیم، ۸ و نیم بعدازظهر ـ تلفن ۳۵۰۴۷ (شب ۲۸ نمایش)

سینما پلازا
قلعه تاریك (یونیورسال انیمیشن ناشنال) باشتراك: ریچارد گرین، استیفن مك نلی، بوریس کارلف شروع ۱۰ صبح ۲ و نیم، ۴ و نیم، ۶ و نیم ۸ و نیم بعدازظهر تلفن ۴۴۲۵۵ (شب ۹ نمایش)

سینما تهران
بزهکاران (کلمبیا) ـ باشتراك: کیم نواك، کای مادسون ـ شروع ۱۰ و نیم صبح، ۲ و نیم، ۴ و نیم، ۶ و نیم، ۸ و نیم بعدازظهر تلفن ۳۸۱۶۵ (شب ۲ نمایش)

سینما دنیا
ماجراهای چارلی (فیلم کاراتی) باشتراك چارلی چاپلین ـ شروع ۱۰ صبح ۲ و نیم، ۴ و نیم، ۶ و نیم، ۸ و نیم بعدازظهر تلفن ۳۳۸۱۲ (شب ۱۳ نمایش)

سینما دیانا ـ سینما کریستال
سامرینا (پارامونت) ـ باشتراك: همفری بوگارت (فقید)، آدری هپبورن ویلیام هولدن ـ شروع در دیانا ۱۰ صبح ۳ و یك ربع ۵ و سه ربع، ۸ و ربع بعدازظهر تلفن ۴۲۰۱۰ در کریستال ۱۰ و نیم، ۱٫۵، ۴، ۶ و نیم، ۹ بعدازظهر ـ تلفن ۳۷۶۷۵ (شب ۹ نمایش)

سینما رکس
پلیس بین‌الملل (کلمبیا ـ سینماسکوپ) و تکتور مانور، آنیتا اکبرگ، تورهاوارد شروع ۱۰ صبح، ۲ و نیم، ۴ و نیم، ۶ و نیم، ۸ و نیم بعدازظهر ـ تلفن ۳۴۱۶۹ (شب ۱۰ نمایش)

سینما رویال ـ سینماهای
وخدازن را آفرید (محصول فرانسه ـ سینماسکوپ ـ رنگی) باشتراك برژیت باردو ـ شروع در رویال ۱۰ صبح، ۲، ۴، ۶، ۸ بعدازظهر در همای ۱۰ و نیم صبح، ۲ و نیم، ۴ و نیم و ۶ و نیم، ۸ و نیم بعد از ظهر ـ تلفن ۴۲۱۶۹ (شب ۲ نمایش)

سینما سعدی
اتللو (محصول روسیه ـ رنگی) ـ دوبله بزبان فارسی شروع ۱۰ و نیم صبح: ۲ و نیم، ۴ و نیم ۶ و نیم، ۸٫۵ بعدازظهر تلفن ۳۶۴۶۸ (شب ۲۰ نمایش)

سینما لاله‌زار
سمندر (محصول هند) ـ باشتراك: رمنات، ننسارای ـ شروع ۱۰ صبح ۲، ۴، ۶ بعدازظهر تلفن ۳۶۳۵۴ (شب ۹ نمایش)

سینما متروپل
دریای عشق (محصول مصر) ـ باشتراك نعیمه عاکف، یوسف وهبی ـ دوبله فارسی سانترال ـ شروع ۲ و نیم، ۴ و نیم، ۶ و نیم، ۸ و نیم بعدازظهر تلفن ۳۹۴۱۰ (شب ۱۴ نمایش)

سینما مولن روژ
عشق در بعدازظهر (آلاید آرتیست) باشتراك کاری کوپر، آدری هپبورن و بلیام هولدن شروع ۱۰ صبح، ۳ و ربع، ۶، ۸ و سه ربع بعدازظهر ـ تلفن ۳۸۷۶۵ (شب ۲ نمایش)

سینماهای درجه دوم و سوم
سینما آبادانا
مالا (محصول هند) ـ (تکراری) شروع ۴ و نیم، ۶ و نیم بعدازظهر

سینما الدپیا
ورا کروز (یونایتد آرتیست ـ سوپر سکوپ ـ رنگی) ـ باشتراك رت لنکستر کاری کوپر ـ (تکراری) ـ شروع ۴، ۶، ۸ بعدازظهر

سینما بریان
حادثه کازبا (محصول ایتالیا) ـ باشتراك ژرژرافت ـ دوبله فارسی (تکراری) شروع ۱۰ صبح، ۲ و نیم، ۴ و نیم، ۶ و نیم، ۸ و نیم بعدازظهر تلفن ۳۳۰۶۴

سینما پردیس سینما خورشید نو
آسیابان عشوه گر (تیتانوس ـ سینماسکوپ ـ رنگی) باشتراك ویتوریو دوسیکا سوفیالورن، مارچلو ماستروایانی دوبله فارسی (تکراری) شروع در پردیس ۱۰ و نیم صبح ۲ و نیم، ۴ و نیم، ۶ و نیم، ۸ و نیم بعدازظهر. شروع در خورشید ۱۰ صبح، ۳، ۵، ۷، ۹ بعدازظهر تلفن ۳۳۵۷۸

سینما تابان
سمندر (محصول هند) ـ باشتراك: رمنات، بینا راین ۲ و نیم، ۴ و نیم، ۶ و نیم، ۸ و نیم بعدازظهر.

سینما تاج
ازترس خشك شدم (پارامونت) ـ دین مارتین، جری لوئیس ـ (تکراری) ـ شروع ۴، ۶، ۸ بعدازظهر ـ تلفن ۳۳۰۶۴

سینما سیلوانا
آقای ۴۲۰ (محصول هند) ـ باشتراك: راج کاپور ـ نرگس ـ (تکراری) ـ شروع ۲٫۵، ۵، ۵٫۵، ۸ بعدازظهر تلفن ۳۳۲۷۷

سینما شهنار
هوسهای امپراطور (مترو گلدوین مایر رنگی) ـ باشتراك رت تیلور، دوروتی کار (تکراری) ـ شروع ۲، ۵، ۸ بعدازظهر

سینما شهرزاد
خورشید مدرخشد فیلم فارسی تکراری باشتراك شمس ـ شهین ـ وحدت مهوش شروع ۱۰ صبح ـ ۲ و ۴ و ۶ و ۸ بعدازظهر

سینما فردوسی
شدماز (یونایتد آرتیست ـ سینماسکوپ رنگی) ـ باشتراك: رت لنکستر، جینالولوبریجیدا، تونی کرتیس (تکراری) شروع ۱۰ صبح، ۲ و نیم، ۴ و نیم ۶ و نیم، ۸ و نیم بعدازظهر ـ تلفن ۳۵۷۸۴

سینما فری
فرشتهٔ سیا (محصول هند ـ رنگی) ـ شروع ساعت ۳٫۵، ۶، ۸٫۵ بعدازظهر تلفن ۲۷۸۹۳

سینما مام اد
اولین عشق (محصول مصر) ـ باشتراك سامیه جمال، محمد مرعی ـ دوبله فارسی ـ (تکراری) شروع ۲، ۴، ۶، ۸ بعدازظهر.

سینما میهن
مرجان (محصول ایران) ـ باشتراك: شهلا، جعفری ـ (تکراری) ـ شروع ۴ و نیم، ۶ و نیم، ۸ و نیم بعدازظهر

تئاترها

تاتر تهران
پروفسور سوسول ـ باشتراك وحدت، سارنگ، تاش، ملك مطیعی ـ شروع ۸ و نیم بعدازظهر

تاتر پارس
خانه و خانواده ـ باشتراك: تفکری ـ صفا، ظهوری ـ دوشیزه مرتجی ـ شروع ۵٫۸ بعد از ظهر تلفن ۳۸۸۱۱

تاتر تفکری
هرجائی ـ باشتراك صدیقی ـ تهرانچی ـ فربد ـ با نوصبری شروع ۸ و نیم بعدازظهر تلفن ۳۵۸۶۳

بهای اشتراك
شهرستانها
یکساله ۶۰۰ ریال ۶ ماهه ۳۲۰ ریال ۳ ماهه ۱۶۰ ریال
خارجه:
یکسال ۸۰۰ ریال ۶ ماهه ۴۵۰ ریال

شماره جدید تلفن‌های آتش نشانی تهران
۴۴۴۴۳ و ۴۴۴۴۴
شمیران ۸۳۸۱۸

حوادث گوناگون

دراثر تصادف اتومبیل معاون بانك ملی زنجان در گذشت

دراین حادثه دو نفر دیگر بسختی مجروح شدند

خبرنگار ما از زنجان گزارش میدهد. اتومبیل شماره ۶۶۱۰ برانندگی آقای فقیری معاون بانکملی زنجان در ۱۸ کیلومتری زنجان باکامیون باری شماره ۳۸۰۱ برانندگی عبدالحسین مصریان تصادف کرد.

شدت این تصادف بحدی بود که آقای فقیری دردم جان سپرد ودو نفر از سر نشینان ماشین سواری نیز سختی مجروح شدند جریان حادثه از طرف مامورین ژاندارمری بمقامات مربوطه اطلاع داده شد و آقای مژدهی نماینده دادستان وپزشك قانونی زنجان در محل حاضر شده وپس از انجام معاینه جواز دفن صادر کردند و مجروحین بیمارستان منتقل و تحت درمان قرار گرفتند راننده کامیون بوسیله مامورین ژاندارمری دستگیر وباپرونده امر تحویل مقامات صالحه گردید و جریان تحت تعقیب قرار گرفت.

ژاندارمی که تحویل پرونده ایرا بدادسرا دوماه بتاخیر انداخته بود تحت تعقیب قرار گرفت

صبح دیروز آقای پورزند بازپرس شعبه ۲۶ قرار بازداشت گروهبان ژاندارم عباس شمیرانی را صادر کرد.

ژاندارم مزبور متهم بود که پرونده تصادفی را که از پاسگاه ژاندارمری دولت آباد باو سپرده شده بود تا بدادسرا تحویل دهد نزد خود نگاهداشته وتادو ماه از تحویل آن خودداری کرده است

ابراهیم شاکی خصوصی این پرونده مدعی بود که دراثر تصادف ماشینی در حوالی دولت آباد مصدوم گردیده و گروهبان مزبور پرونده تصادف را که پاسگاه ژاندارمری باو سپرده بود بدادسرا تحویل نداده است تا بجریان رسیدگی شود مدنبال شکایت این شخص بدستور آقای مجتهدی بازپرس شعبه ۲۶ دستور احضار ژاندارم مزبور صادر شد وپس از بازجوئی باقرار کفالت آزاد گردید.

آقای پورزند بازپرس شعبه ۲۶ درباره این پرونده بخبرنگار ما اظهار داشت: این متهم بعنوان قصور در تحویل پرونده بدادسرا ودخالت درامری که باو مربوط نبوده ببازپرسی احضار شده است وفعلا جریان تحت تعقیب قرار دارد.

فوت در نتیجه سوختگی

دیروز طفل ۸ ساله‌ای بنام محمدتقی فرزند علی شهرت هاله ساکن قریه کله رود که چندی قبل بعلت سوختگی وسیع بدن بتهران منتقل وتحت درمان قرار داشت در گذشت. جنازه این طفل باداره پزشکی قانونی حمل شد وپس از معاینه علت فوت سوختگی شدید اعلام وجواز دفن صادر شد.

براثر پرت شدن از اتوبوس بسختی مجروح شد

دیروز جوان بیست وچهار ساله‌ای بنام حسینعلی فرزند ابراهیم شهرت حیدری بلیط فروش خط ۹ هنگامیکه در روی رکاب یکی از اتوبوسهای خط مزبور سوار بود براثر لغزیدن پایش درحالیکه اتوبوس باسرعت حرکت میکرد بپائین پرت شد و دراثر برخورد بااسفالت خیابان بسختی مجروح گردید و بلافاصله مجروح که گیج شده بود بیمارستان سینا منتقل ودرآنجا بستری شد.

بقرار اطلاع حال مجروح چندان مساعد نیست و قضیه تحت تعقیب قرار دارد.

تصادفات وسائط نقلیه

✿ اتومبیل سواری شماره ۷۸۱۶ برانندگی علی معینی ازخیابان پهلوی بانعمت اله منظمی تصادف واورا مجروح ساخت.

✱ اتومبیل سواری شماره ۷۸۸۱ شخصی برانندگی سرهنگ ۲ ژاندارمری سیداصغر مدنی درخیابان پهلوی بااسداله نام تصادف واورا مجروح نمود.

✿ دوچرخه‌سواری بنام اصغر مجدی درخیابان ناصرخسرو با بانو فاطمه انوشه تصادف ومجروحش کرد.

✿ ماشینی که مشخصات آن در دست نیست درچهارراه تخت جمشید باعابری بنام ذبیح اله فردی تصادف کرده مجروحش ساخت وراننده متواری شد مجروحین بیمارستان سینا منتقل وراندگان تحت تعقیب قرار گرفتند

شرط آزادی این مرد از زندان مطلقه کردن همسرش بود

بطوریکه خوانندگان محترم اطلاع دارند چند روز قبل پرونده زن جوانی بنام شوکت که ازشوهر خود رجب نام بعلت ندادن خرج روزانه تقاضای طلاق کرده بود در شعبه پانزدهم دادگاه جنحه مطرح شد و مورد رسیدگی قرار گرفت ولی دادگاه صدور رای را درباره این پرونده بتعویق انداخت شاید این زن وشوهر بایکدیگر سازش کرده وموجب ازهم پاشیدن کانون خانوادگی خود نگردند

دیروز پرونده مزبور بار دیگر درهمین شعبه مورد رسیدگی قرار گرفت وچون طرفین دعوا حاضر بسازش نشدند. رجب موافقت کرد که شوکت را بشرطیکه ازکلیه حقوق خود صرفنظر کرده وطفل کوچکش رضا را نیز نگهداری نماید طلاق گوید.

ازطرف دادگاه بادارمزندان دستور داده شد که رجب را از زندان بیکی از محاضر برده وپس از اجرای مراسم طلاق آزاد کنند

نزاع برای مقرری هفتگی

دیروز درخیابان شیروخورشید واقع دربخش ۲۰ نزاع سختی بین ابوالفضل فرزند غلامحسین شهرت غلامی و شمس الدین کباب فروش و دو نفر شاگردانش بنام خلیل وابراهیم درگرفت ودرنتیجه کبابی وشاگردانش مجروح شدند.

علت نزاع بقرار اظهار مجروحین از اینقرار بوده است که ابوالفضل هرهفته بدکان کبابی مراجعه میکرده ومبلغی دریافت میداشته روز گذشته نیز مطابق معمول برای گرفتن مقرری هفتگی بدر دکان آمده ولی شمس الدین که ازاین وضع بستوه آمده بود از دادن پول خودداری کرده ودرنتیجه ابوالفضل که دریافت این مقرری را حق خود میدانسته باوو شاگردانش حمله کرده و مجروحشان نموده است این نزاع بادخالت مامورین انتظامی پایان یافت ومجروحین ببیمارستان منتقل گردیدند وضارب تحت تعقیب قانونی قرار گرفت.

مردیکه مصالح ساختمانی را بسرقت میبرد دستگیر شد

دیشب یکی از پاسبانان کلانتری ۱۲ بدو نفر که باکاری دستی مشغول حمل تعدادی تیرآهن بودند ظنین شده بتعقیبشان پرداخت ، کاریچی پس از طی مسافتی متوجه تعقیب پاسبان شده وفرار کرد ولی پاسبان حاتم رفیق کاریچی را دستگیر وباتیرآهنهای مسروقه بکلانتری جلب کرد حاتم در بازجوئی اعتراف کرد که ازچندی قبل باتفاق رفیقش شبها ساختمانهای نیمه کاره رفته وآهن آلات ومصالح ساختمانی را مبربوده وبافروش آن امرار معاش مینموده است.

حاتم پس از بازجوئی باپرونده امر بآگاهی تحویل شد مامورین در تعقیب همکار وی که متواری است میباشند.

راننده‌ای که دستگیر شد از همکاران نزدیك صادق کرده بوده‌است

بطوریکه خوانندگان محترم اطلاع دارند دوروز قبل اصغر صمیمی راننده تاکسی یکی از همکاران صادق رضائی (صادق کرده) بوسیله مامورین ژاندارمری درآبادان دستگیر شد گفته میشود که وی ازمدتها قبل باصادق کرده دوست بوده وبعلت جوانی ونیرومندی وبی باکی موردتوجه بوده وازدوستان صمیمی و همکاران نزدیك وی بشمار میرفته است

پس از قتل صادق اصغر متواری شده بود ومامورین ژاندارمری در تعقیب وی بودند تااینکه بالاخره دوروز قبل موفق به دستگیری وی درآبادان گردیدند بجز شخصی اخیر که دستگیر گردید بقیه همکاران وی نیز تحت تعقیب قرار دارند ومامورین امیدوارند که بزودی همگی آنها را دستگیر نموده تسلیم مقامات صالحه نمایند.

دستگیری متواری

آخروقت دیروز راننده‌ای بنام حسن فرزند اسداله شهرت مرشدی که چندی قبل باعابری بنام علی زینعلی «جمشیدی» درحوالی داود به تصادف کرده ومتواری شده بود ازطرف مامورین مربوطه دستگیر وباقرار قانونی بازداشت شد

دستگیری سارق

دیروز شخصی بنام جمیل درحالیکه یك آفتابه مسی دردست داشت موردسوءظن یکی از مامورین کلانتری ۱۸ قرار گرفت وچون درجواب سئوالات پاسبان نتوانست توضیح قانع کننده‌ای بدهد ازخیابان جیحون بکلانتری جلب ومورد بازجوئی قرار گرفت.

در کلانتری سرانجام جمیل اعتراف کرد که آفتابه مزبور را ازخانه‌ای بسرقت کرده ، برای فروش بازار مسگرها برده که بوسیله پاسبان دستگیر شده است جمیل باآفتابه مسروقه تحویل آگاهی گردید وقضیه تحت تعقیب است.

طرح یك پرونده در دادسرای تهران و دادسرای دیوانکیفر

بطوریکه درشماره‌های قبل باطلاع خوانندگان محترم رسید

چندی قبل مامورین مربوطه موفق شدند که مقدار ۸۰۰ گرم تریاك از محلی کشف وتحویل مقامات صالحه دهند روز بعد که تریاك مکشوفه با پرونده امر تحویل مامورین مبارزه باتریاك گردید ملاحظه شد که جنس لاك ومهر شده تریاك نبوده بلکه جنسی شبیه بتریاك است

بلافاصله مراتب ازطرف سازمان مبارزه باکشت تریاك ، اطلاع دادسرا رسید وازطرف بازپرس مربوطه قرار بازداشت سه نفر ازمامورینی که تریاك مکشوفه راپس ازلاك ومهر شدن تحویل گرفته بودند صادر شد آخروقت دیروز کسب اطلاع شد چون رسیدگی باین پرونده درصلاحیت دیوان کیفر بود پرونده امر بدادسرای دیوان کیفر فرستاده شد.

آقای بیگدلی بازپرس شعبه ۲۷ که باین پرونده رسیدگی میکرد باتوجه باطلاعاتی که متهمین دراختیار وی گذاشتند قرار بازداشت برات نامبرا که صاحب اصل تریاك مکشوفه بود صادر کرد ونامبرده ازطرف مامورین مربوطه جلب و بازداشت گردید واینك جریان پرونده دردادسرای دیوان کیفر تحت تعقیب قرارداد

۱۰۲ نفر متهم در بیست وچهار ساعت

در ۲۴ ساعت گذشته ۶ نفر باتهامات مختلف بدادگاه و ۸۰ نفر باتهام منازعه تصادفات جزئی بدادسرا و ۱۶ نفر باتهام دزدی وبدکمائی دستگیر وباداره آگاهی تسلیم گردیدند

تقدیر

آقای سعید مسعودی رئیس اجرائیات دادسرای تهران ازطرف آقای دکتر مجتهدی دادستان تهران بعلت حسن خدمت مورد تقدیر کتبی قرار گرفت.

عده‌ای دراثر خوردن قارچ سمی مسموم شدند

بقرار اطلاع دو روز قبل درقریه ناده هفت کیلومتری بروجرد عده‌ای دراثر خوردن قارچ سمی مسموم شدند دونفر ازآنها فوت کردند.

بقرار اطلاع درحوالی قریه مزبور قارچهای خوراکی زیادی میروید که اهالی برای پختن غذا ازآنها استفاده میکنند.

دو روز قبل چندنفر ازاهالی قریه مزبور بدون توجه بنوع قارچها تعدادی قارچ چیدند ولی پس از خوردن آنها ناگهان حالشان بهم خورد ودرنتیجه دونفر بنام بانوخانم عیال بداله وحسن فرزند غلام که مسمومیت شدیدی پیدا کرده بودند فوت کردند.

ازطرف مامورین ژاندارمری اقدامات لازم بعمل آمد وسایر مسمومین پس از مراجعه به بیمارستان بهبودی حاصل کردند.

وقایع خواندنی جهان

یك فاجعه عجیب و منحصر بفرد

عاشقی درپای عروس قربانی شد و نیمساعت بعد عروس هم درآن دنیا باو ملحق شد

ماری کیلی

برنارد راویل

ازچندی پیش در کشور ایرلند جوانی بنام «برناردراویل» ودختری بنام «ماری کیلی» یکدیگر رادوست میداشتند و بطور غیررسمی نامزد شده بودند ولی دو هفته قبل ازاینکه عروسی آنها بطور رسمی سر بگیرد جوانی که ازحیث قیافه ظاهری وثروت ومقام بر برناردبرتری داشت عشق ومحبت ماری را بخود اختصاص داد وبکماه بعد باو عروسی کرد.

این واقعه بر نارد را بسختی متاثر وناراحت ساخت وچون میخواست نامزد بیوفای خود را آزرده سازد تصمیم گرفت که خود را بوضعی نابود کند که وجدان نامزد بیوفایش متاثر شود

وبهمین مناسبت درست در لحظه‌ای که اتومبیل عروس وداماد براه افتاد خود را زیر چرخهای اتومبیل افکند وچون ضربهٔ اصلی برمغز او وارد آمده بود در دم جان سپرد.

رنگ عروس با مشاهدهٔ چهره برنارد مانند گچ سفید شد ولرزه براندامش افتاد ، ولی اعصاب خود را کنترل کرد واتومبیل عروس وداماد پس ازده دقیقه توقف برای تحقیقات پلیس مجدداً براه افتاد ولی هنوز این تراژدی بپایان نرسیده ورقت انگیزترین پرده آن باقی بود : دریك کیلومتری خانهٔ داماد ترمز اتومبیل حامل عروس وداماد بعلت مجهولی بد واتومبیل بایك اتوبوس دوطبقه بزرگ تصادف کرد.

اتومبیل سرنگون گردید وعروس که بشدت مجروح شده بود قبل ازرسیدن به بیمارستان درگذشت : فاصله مرگ ماری وبرنارد فقط نیمساعت بود.

ماری که مردی راگزید ولی از مرك نجاتش داد

چندی پیش یك کشاورز امریکائی بنام پیلسن درمجاورت شهرسان دیگو کالیفرنی ازیك بیراهه طی طریق میتمود که ناگهان یك مار درشت وزهردار بیابانی بطرف او حمله ورشد وسخت بدورپای وی پیچیده ونیش خود را دریکی ازپاهای او فرو برد. زهری که بدینوسیله وارد خون پیلسن شد اگر بجریان میافتاد درعرض نیمساعت وبرامیکشت ولی مار باچنان فشاری بدورپای او پیچیده بود که زهر مار ازساق پای پیلسن بالاتر نرفت وکسانیکه متوجه فریادهای پیلسن شده و خود را باو رسانیده بودند پس از کشتن مار بلافاصله پیلسن را ببیمارستان رسانیده ومانع ازمرك وی شدند.

قرار بازداشت راننده ای که موجب مرك روزنامه‌فروشی گردیده بود صادر شد

بطوریکه درشماره‌های قبل باطلاع خوانندگان محترم رسید چندی قبل روزنامه‌فروش ۲۵ ساله‌ای بنام سیدا کبر حسین‌پور دربخش ۲۰ دریك حادثه اتومبیل سختی مجروح شد وپس از چهاروز بستری شدن دربیمارستان سینا در گذشت وراننده اتومبیل متواری گردید.

مامورین که درتعقیب راننده بودند وی را که عباسعلی فرزند تقی نام داشت دستگیر کرده باپرونده امر تحویل دادسرا دادند ورسیدگی باین پرونده بآقای فریان بازپرس شعبه ۵ ارجاع گردید.

بقرار اطلاع بازپرس مربوطه پس ازتحقیقات لازم قرار بازداشت عباسعلی فرزند محمدتقی راننده تاکسی را صادر کرد وجریان فعلا تحت تعقیب قرار دارد

اتوبزد

همه‌روزه صبح وعصر

ماکیروس‌های ۵۷ آلمانی. مرسدس بنز بیابانی، اتوبوسهای درجه یك چشم براه شما است ودرجمهری-نوروزخان

تلفن ۲۳۷۱۳ و ۲۰۳۶۳

-۱- آ-۲۶۲۰۴

نمایش شاهکار عالی وبزرك سینمای امریکا سابرینا Sabrina

اثر مشهور ((بیلی وایلدر)) باشتراك همفری بوگارت، آدری هپبورن، ویلیام هولدن

تا چندشب دیگر ادامه دارد

برنامه آینده : سینما دیانا یکی دیگر ازمعظمترین محصولات هالیود

کرك داگلاس

هنرپیشه محبوب وقهرمان شما

و

بلاداروی-سزارومرو

کاتی جورادو

مسابقه در مونت کارلو

The Racers

تمام رنگی

سینماسکوپ

یکداستان مدرن وجذاب

که شما را شدیداً بهیجان

خواهد انداخت

آ-۲۶۴۶۰ (کانون طوطی)

سیمکا ۵۸ تاکنون ۱۴ رکورد دنیا را در سرعت شکسته است وباحد متوسط ۱۱۳ کیلومتر در ساعت ۱۰۰۰۰۰ کیلومتر را طی نموده سیمکا ۵۸ باهزار حسن ومزیت ذوق وسلیقه فرانسوی وارد شد.

برای مشاهده آن وکسب هرگونه اطلاع به نمایشگاه سیمکا خیابان سوم اسفند - کاشی ۲۲۷ - ۲۲۳ مراجعه فرمائید.

سیمکا ۵۸ وارد شد

آ-۲۶۳۷۸

مجلس شورای ملی

بقیه‌از صفحه اول

شهررا شدت تهدید کرده‌وهمچنین اطلاع‌دارم که‌سیل راه‌طرف شهرری برگردانده بودند که‌اگر دراین‌روز اولیاء امورباخبر نمیشدندسیل قسمت اعظم‌شهرری‌راازبین‌میبرد خوشبختانه زودجلوگیری‌شدوآقای‌نخست وزیر دراین‌مورد اوامرمؤکدی‌دادند ،هر شهری‌سیل‌برگردان‌لازم‌دارد تنهاتهران نیست که بارندگی‌درآن‌میشود وسیل جاری‌میگردد• بنده‌خودم‌افتخارعضویت انجمن‌مرکزی جمعیت‌شیروخورشید سرخ‌رادارم

بعضی‌ازحوادث‌هست که‌قابل‌جلوگیری نیست مثل‌زلزله،امادرمورد‌سیل‌میتوان باساختن سیل‌گیرازخسارت‌جلوگیری کرد بنده‌توجه‌دولت رابااین‌موضوع جلب‌میکنم

ناطق‌اضافه کرد:

بایدمخصوصابوضع‌شهرداری توجه کرد،در حالیکه متاسفانه شهرداری هیچوقت‌بوضع‌فعلی‌نبوده‌است.

موضوع‌دیگر اینکه‌باندبنه گدایان کمک‌بشود ،در تهران دراین مورد اقدامی‌صورت نمیگیرد انجمن‌خیریه علیاحضرت ملکه ثریابهلوی کمک زیادی‌دراین مورد میکنداماازطرف دیگر بایدعوارضی که‌شهرداری‌دراین موردجمع میکندبمصرف‌واقعی‌خودش برسد«صحیح‌است»

موضوع‌دیگر که‌باندعرض کنم‌اخیرا لایحه‌ای‌دردست تنظیم‌وتصویب است که‌حدودروابط مالک‌ومستاجر راتعیین میکند .بنده ازهمکاران خود دراین کمیسیون‌خواهش میکنم که‌بموضوع سرقفلی‌توجه دقیقی‌بفرمایندرسالهای اخیر اغلب مالکین‌سرقفلی ملک‌خودرا خودشان‌تعیین مینمایندوراینمورد باید مقرراتی‌وجود داشته‌باشد که‌باصطلاح معروف نه سیخ بسوزدونه کباب «صحیح‌است»

عرض‌دیگر بنده که‌دیروزهم‌تلفن خدمت‌آقای نخست‌وزیرعرض کردم، اینست که‌دیروزعده‌ای‌از اصناف‌آمده بودندوراطاق بازرگانی‌شکایت داشتند که‌ماماليات میدهیم ازطرفی بدون امنیت نمیتوانیم زندگی‌وکسب کنیم برای‌فروشگاه فردوسی‌تسهیلاتی قائل شده‌اند که کاروکسب مارادر خطر میاندازدمثلا فروش‌بعضی‌ازاجناس در فروشگاه‌مزبور آزاداست‌ودر خارج ممنوع.

ازفروشگاه فردوسی صدی ۲۰ مالیات‌میگیرندو ازسایراصناف‌صدی هشتاد گرفته میشوداگروضع باین منوال‌باشد کسب‌وکاربرای‌اینهامشکل خواهدشد.

ودولت باید در این مورد تدابیری اتخاذ کند .

امردیگری که‌باند عرض کنم عده‌ای‌بنام‌جمعیت«بنی‌زهراء» ضریحی برای‌مرقدمطهر حضرت‌رقیه‌علیهاسلام درست کرده‌اندوسوریه حمل کرده‌اند کاراین‌جمعیت قابل‌تقدیراست.

خطرسیل

آقای مشارخسی گفت : سیل بزرگترین‌خطری‌است که‌تهران‌وشهر وی‌را تهدیدمیکند، دیروز تمام‌سیل تهران‌متوجه‌شهرری‌شده بود، بنده‌در محل‌ناظر جریان‌بودم وجناب آقای نخست‌وزیر اطلاع‌دادم‌واشان نیزبلا- فاصله بارتش دستوردادند که ازسیل جلوگیری کنند امابایدبرای‌جلوگیری ازخطرسیل فکر اساسی کرد.

شهرداری‌تهران‌باید در شمال‌تهران فکرمسیل‌بکند .

اگراین‌کارصورت‌نگیردجنوب تهران‌درخطراست (صحیح‌است)وبنده دراین‌باره‌اعلام‌خطر میکنم

هفتصدمین‌سال‌تولد مولانا

آقای‌خلعتبری سومین ناطق‌قبل دردستوراظهارداشت

امروزدومین روزجشن هفتصدساله و ادامه‌تجلیل‌ازمولاناجلال‌الدین‌محمد- بهاء الدین محمد بن حسین بلخی میباشد این جشن ازطرف کمیسیون ملی‌یونسکودر تالارفرهنگ اجراخواهد شدونسبت‌بیکی‌ازبزرگترین‌ارکان‌عالم تصوف وعرفان‌وادب‌ودانش‌تجلیل‌بعمل میآید.

مولاناازخودماست وماهم چه درباره‌او نگوئیم که گفته‌ایم امادیگران درباره عظمت اوبسیارچیزها گفته‌اند که‌ما فقط یکی‌ازآن گفته‌هاراکه نقل‌از مستشرق مشهوراست ذکر میکنیم :

«بشریت تاامروز کمتر مغزی مظمت مولوی بخود دیده‌است»

ازاشعارمولاناهم فقط دوبیت میخوانم که معلوم گرددمغزآن عالم‌بزرگ چه اندازه ازمشربت امروز جلوتر فکر میکرده است:

آفتابی‌دریکی‌ذره نهان
تاکیهان آن ذره‌نگنجایددهان
ذره‌ذره گردافلاك وزمین
پیش‌آن خورشیدچون‌جست‌ازکمین

ازاشخاصی که بفکر تجلیل از این دانشمند بزرگ ایرانی که‌ازمفاخر ایران‌است‌افتاده‌اند تشکر میکنم و توفیق آنهارا درتجلیل‌ازدانش وملیت خواهانم،مخصوصاازاستادهنرمندبهزاد که‌بزرگترین‌استادومعلم‌مینیاتوراست‌و برای‌حفظ‌هنردرایران‌تمام‌عمر کوشیده وهیچوقت خدمات او درحفظ هنر فراموش‌نخواهدشد واخیرادوتابلو از مولاناوشمس‌تبریزی کشیده‌اند که از ایشان‌بیادگارمیماندتشکرمیکنم

درخاتمه‌نظر دولت‌را برای حفظ‌آثار صنعتی‌وهنری‌ایران‌جلب‌میکنم ولازم میدانم‌اعتبارکافی‌تهیه شود که‌تمام‌آثار قدیمه‌مخصوصاآثارشهر اصفهان هرچه زودتر تعمیر ومرمت‌شود.

صدسال‌پیش ازدانشگاه‌پاریس برای نوشتن‌رساله‌دومهندس‌باصفهان آمده‌اند ورساله‌علمی نوشته‌اند که‌در وزارت فرهنگ کتاب‌آن موجود است این افتخارات‌تمدن‌ایرانی‌راما بدحفظ کرده

بحرین وسیاست ایران

بعد آقای‌عباس‌حشمتی گفت:

دراواخر هفته گذشته انتشار خبرمسرت‌بخش‌الحاق‌مجدد بحرین بمادر میهن‌موجب‌تحریك‌احساسات و خشنودی‌قاطبه میهن پرستان ایران گردید .

این‌عمل‌مهم که یکی ازهزاران اقدامات‌شایسته شاهنشاه محبوب و خردمندماست کلیه‌اخبار سیاسی‌جهان رابحث الشعاع قرار دادوبقین‌است کهمردم‌ایران‌ازخردو کلان از این نیت‌مقدس‌پشتیبانی‌خواهندنمود

درمورد‌حق‌مسلم‌ماسبت‌بحرین جای‌هیچ گفتگو وبحثی‌نیست زیرا با توجه‌بشواهدتاریخی‌واسنادمعتبرموجود وبالاخره‌تصدیق‌عده بسیاری‌ازرجال و مورخین‌شهیر وحتی‌چندتن‌از شخصیت های‌بزرگ‌سیاسی انگلستان‌بحرین‌جزو لاینفك‌ایران‌بوده والحاق آن بوطن اصلی‌ازجمله آرزوهای‌خلل ناپذیر ملت‌ایران‌است

دراین‌موقع که‌دومهیب جنگ دنیارابنفنوا اضمحلال تهدید نموده و اصول‌آزادی‌درمعرض‌خطر است وملت ایران‌باالحاق بپیمان‌بغدادواتخاذ یك رویه‌سیاسی‌مثبت درصف‌مقدم جبهه آزادیخواهان‌جهان‌قرارگرفته‌است‌از کلیه‌ملل‌دموکرات‌جهان‌و خصوصا از دولت‌انگلستان‌دوست‌وهم‌پیمان خود انتظاردارد که‌دررسیدن‌بحقوق‌حقه‌مارا کمك‌واستعانت‌نماید .

متاسفانه دراین‌چندروزطبق خبرهای رادیوئی‌مندرجه‌درجرایدایران‌ازطرف بعضی‌ازمقامات‌رسمی ومحافل‌سیاسی کشورهای انگلستان وعراق‌هم‌پیمان های‌ماوچند کشور عربی زبان‌اظهاراتی شده‌است که‌باروح‌عدالتخواهی‌ودوستی مغایرت‌دارد.

اظهارات این‌محافل درمورد بحرین باندازه‌ای بی پایه‌وظالمانه‌است که‌هر هر شخص‌بیطرف‌ومنصفی‌تصدیق‌خواهد نمود که‌جز سنظورحق کشی‌وواژگون جلوه‌دادن‌حقیقت نظر دیگری نداشتند خیال میکنم که‌هنوز برای رعایت احساسات‌واحقاق‌حقی که‌ازماضایع‌شده دربست وسیاست مداران‌حقیقت‌بین انگلستان مسلمااین موضوع رابخوبی درك کرده‌وامیدوارم که‌برای تحکیم روابط‌فیمابین که‌درموقعیت کنونی‌دنیا نهایت ضرورت‌راداشته‌و مصلحت‌دنیای آزادتمام‌میشوداز سماجت ولجاجت‌در این‌امر مسلم خودداری‌خواهندنمود شاید‌تصورشده که‌باالحاق‌مجددبحرین بایران‌منافع‌مشروع بعضی‌ازدول‌بخطر خواهدافتاد دراین‌مورد باید‌یادآوری کرد که‌درحال حاضر قانونی که برای جلب‌سرمایه‌های‌خارجی‌ازمجلس‌ایران گذشته ومسلماتاجائی که‌لطمه‌بحق حاکمیت ماوارد نماید ازحقوق حقه آنهاحمایت‌خواهدشد ودرپناه قوانین موضوعه کشور ماهر کسی‌خواهد توانست‌استفاده نماید.

ناطق‌درخصوص‌اثبات‌حق‌حاکمیت‌ایران بر بحرین‌اظهارات مفصلی‌نمود ونتیجه گرفت:

بقین‌دارم که‌بالاخره‌عدالتخواهی ملت انگلستان‌بسماجت وزارت‌خارجه ان کشورغلبه کرده ودست دوستی ما راکه بمنظورالحاق سوی آنهادرازشده برای‌خاطر شیخ‌بحرین‌ردنخواهند کرد وبرای یك موضوع کوچك‌وفرعی‌البته از‌نظر انگلستان‌قلب‌میهن‌پرستان‌ایران راجریحه‌دارنخواهندنمود.

وکلای مدافع انگلستان

اماآنچه مربوط باعتراض واظهارات بعضی‌ازکشورهای عرب زبان‌است‌باید بانهایت‌تأسف‌وتألم‌عرض کنم که‌ملاحظه این‌اخبارودرجرایدموجب‌حیرت‌ورنجش ما شده‌است. زیرا ماماآنهمه سوابق دوستی انتظارنداشتیم که کشورهای‌عرب زبان که‌باماهم کیش‌هستند خودراوکیل مدافع انگلستان قرارداده وازتحت‌الحمایگی بحرین‌پشتیبانی نمایند.

ودراین‌موقعی که بایستی پرچم‌اسلام پس ازمدتهای مدید درمجمع‌الجزایر بحرین باهتزازدرآمدآنها بدون تصور هیچگونه نفعی‌بمااعتراض کنند.

مابرای‌خاطر کشورهای همکیش‌خود ازمرقراری‌روابط‌بااسرائیل‌خودداری‌و ازخیلی‌ازمنافع‌مادی دیگر چشم‌پوشی کرده‌ایم‌وبرای‌جلب رضایت آنها از مردم‌الجزایر بکرات در جامعه ملل پشتیبانی کرده واحساسات معنوی را بمزایای‌مادی ترجیح‌داده‌ایم وحتی‌با شرکت‌درپیمان بغداد حاضر شده‌ایم که‌جوانان‌خودرادرصف‌مقدم‌جبهه‌برای حفظ‌آزادی‌وتمامیت کشورهای‌هم کیش خودبکشتن‌دهیم‌آنوقت‌اجر ومزدمارا باین‌صورت‌دادن واقعاعجیب‌است !

بعضی‌ازکشورهای‌عرب‌زبان گفته‌اند که‌چون‌بحرین‌یك منطقه عرب نشین است‌لذانمیتواند جزوخاك‌ایران‌باشد.

واقعاعجب‌استدلال‌صحیحی ، قاضی بلخ‌هم‌چنین‌قضاوتی‌کرده‌ماست‌درصورتی که‌قسمت‌اعظم مردم‌بحرین‌فارسی‌زبان وبقیه‌نیز نژاد ایرانی‌هستند•

حال‌شبهه‌راقوی گرفته‌نگوئیم آنها عرب‌هستندمگر کردوفارس‌های‌ایرانی که‌دراین کشورها زندگی میکنند مستقل‌هستند وبانمیشودیك‌قطعه‌عرب نشین‌جزو قلمروایران‌باشد• دربین‌عوام مثلی‌هست که‌میگویند «شخصی‌رابنده راه‌نمیدادند سراغ‌منزل کدخدا را میگرفت»

بنده‌میخواهم‌بدانم که کدام‌یك‌ازاین کشورهائی که‌حالاازبیخ عرب‌شده‌اند نژادعرب هستند مگر آنکه فکر کنیم که مجاهدین‌صدر اسلام‌درموقع تسخیر اینکشورها تمام‌سکنه‌بومی را که‌دارای ملیت های‌مشخصی بوده‌اند قتل‌عام کرده وبجای آن‌ها ، عرب آورده‌اند

بحرین قطعه‌ای ازایلام‌قدیم است وهمیشه‌متعلق‌بایران‌بوده است‌وخرابه های‌باعظمت‌شوش بهترین‌شاهدومدرك تاریخی‌است‌واسم‌خلیج فارس منزله سندمعتبرتاریخی‌ودال‌برحاکمیت‌قطعی ایران باین‌سرزمین‌است.

بنده‌ازخرابه‌های‌مدائن‌وسایر مدارك مسلم‌حرفی‌نمیزنم ومیل‌ندارم‌دردوستی بی‌آلایشی که‌مارا بکشورعراق پیوند داده‌خدشه‌وارد سازم.

همینقدرعرض‌میکنم که این‌آقایان که‌کاسه‌ازآش گرمتر شده‌اندمصلحت‌شان‌در اینست که‌مارا وادار بذکر حقایق‌بیشتری نکنند ومگذارنداین دوستی که بیشتربنفع آنهاست‌تا ابد پایدارنماند

درخاتمه‌عرایضم‌لازم میدانم باصدای رسااز‌پشت‌این تریبون‌اعلام میکنم که مادراستیفای‌حقوق خودمان نسبت به بحرین‌ازهیچگونه فداکاری‌فروگذار نخواهیم کرد. یقین داریم که‌ندای‌حق طلبانه‌مادربازود بگوش‌جهانیان‌خواهد رسید

ارادهٔ‌پادشاه ماراده ملت فناناپذیر ایران‌است‌وصدای‌مردم صدائی است که ازقدرت‌لایزال‌خداوندی‌سرچشمه میگیرد (صحیح‌است)

مطلب‌دیگری که‌لازم است عرض برسانم‌اینست که‌بایدازوزارت کشور که دراجرای‌منویات‌شاهانه‌اقدام کرده‌است تشکر نمود وباید تصدیق کرد که این وزارتخانه ازموقع‌تصدی‌جناب آقای دکتر جلال خوب‌اداره میشود.

درباره نطق انتهاج

آخرین ناطق‌قبل: دستورآقای سید جعفر بهبهانی اظهارداشت :

بنده سعی دارم کمترمزاحم آقایان شوم، اماگاهی وظیفه حکم‌میکند که مطالبی‌رامتذکر گردم:

مطلبی‌را که امروزمیخواستم تذکر دهم‌راجع‌بجریان جلسه‌خصوصی‌اخیر است.

بنده‌شخصا باجلسه‌خصوصی چندان موافق‌نیستم وعقیده‌دارم‌این تریبون‌و این‌بلندگو برای آنست که‌مطالب بسمع‌مردم‌برسد (عده‌ای‌ازنمایندگان- صحیح است)

مطالبی که‌اینجا گفته‌میشودسئوالاتی که‌ازدولت میشودهیچکدام‌در رادیو گفته‌نمیشود• اماجواب‌رئیس‌دولت‌را درمقابل‌سئوال یك‌نماینده‌تنزیل از رادیو میگویند، درحالیکه‌موضوع سئوال رانمیگویند .

دوهفته‌پیش‌موضوع‌سئوال‌بنده‌ازدولت مطرح شدورادیوچندین بارجواب‌رئیس دولت‌راقرائت کرداما‌ازموضوع‌سئوال وعراض شده‌یك‌کلمه‌نگفت

حالا که اینطور است پس‌بچه حق جریان جلسه خصوصی مجلس‌را در رادیو موبمومنعکس میکنند جریان جلسه‌علنی رانمیگویند ولی جریان جلسه خصوصی‌را که‌باید علنی نشود بتفصیل‌فاش‌میکنند

ماواتهاج

ناطق‌اضافه کرد:

قسمت‌دیگرعرایضم راجع‌به اصول فرمایشات‌جناب‌آقای‌انتهاج‌است

بنده‌مکررگفته‌ام که تمام‌مردم این مملکت‌راوطنپرست‌میدانم قائل باین نیستم که کسی‌عالما عامداکاری برخلاف مصالح مملکت انجام‌میدهد. ،اخدای ناکرده‌خیانت میکند (احسنت) شده معتقدم‌اعمال‌اشخاص‌مربوط‌سلیقه‌های خصوصی‌آنهاست.

شده آشنائی‌داشتم که ارث‌پدری‌باو رسیده‌بود. یکروز مرابمنزل خودش مهمان کرد. دیدم‌وضع‌ظاهر زندگی اوتغییراتی‌پیدا کرد .آئینه‌وشمعدانی خریده بود، مبل‌و اثاثه‌ای دراطاقش گذاشته‌بود، فرش‌وسائل‌فراهم کرده بود،اماناهاری که برای‌ماآورد عبارت از کباب بازار بود که‌توی‌سینی حلبی گذارده‌شده‌بود.

گفتم: رفیق‌انتهاچیست‌خرنده‌ای؟

گفت: انتهااز‌لوازم زندگیست!

گفتم: صحیح‌است،ولی‌توجرا آمده‌ای توی اطاق کرایه‌ای زندگی میکنی ، چرا نان‌و کباب‌جلوی‌مهمانت‌میگذاری، لااقل میخواستی یك‌محل کسبی‌برای خودت دست‌وپا کنی، میخواستی یك خانه‌برای خودت‌تهیه کنی‌بعد بلوازم زندگانی بپردازی.

حرف ماهم ماجناب‌آقای انتهاج نمیاست.

ماهم عقیده داریم که‌باید کارخانه ذوب‌آهن داشته‌باشیم‌باید شندرمدرن درست‌شود‌باید‌حق‌المشاوره‌دادشودتاکار خوب‌ومطمئن‌انجام‌شودانتها همه‌قول آن‌رفقاما ازلوازم زندگانی است‌اما سجای‌خودش،مامیگوئیم‌دراین‌مملکت فقروبدبختی‌سراسر کشوررا فراگرفته است.

مردم قادرنیستند حداقل معیشت‌را برای خود تهیه کنند،دهات‌ما خراب است کشاورزان‌ماقنات ندارند‌بایداین عوامل‌اولیه تولیدرا فراهم کرد بعد رفت‌بسروقت لوازم‌زندگانی .

این آقای لیلیاتال‌و کلاب‌و کروپ ودیگران بجای خودشان وجودشان مغتنم‌است اما باید ماول‌برای مردم ماحتاج‌اولیه‌زندگانی‌تهیه کنیم بعد برویم‌سراین‌کارها

برویدببینند مردم چطورمرای سه هزارتومان قرض گرفتن ازسرو کول هم‌بالامیروند درچنین‌مملکتی‌آیاحق هست که‌پنجاه میلیون پنجاه‌میلیون حق‌المشاوره‌بپردازیم؟

بنده‌مطالبی دارم که‌انشاءالله اگر فرصتی‌دست‌داد بتفصیل عرض خواهم کرداماهمینقدرباختصار عرض میکنم که‌تقصیر آقای انتهاج‌هم نیست‌تقصیر هیئت‌حاکمه‌مااست که اینطور فکر میکنندآقای‌نخست‌وزیر که‌ادعا دارند بامردم‌درتماس‌هستندتشریف می‌آورند می‌گویندوضع‌زندگی‌مردم‌خوب‌است برای‌اینکه‌دوتا دوتاپنجاه‌دارند حالا امیدوارم‌تشریف میبرند ببلوچستان‌و پنجاه‌هارا تحویل‌می‌گیرند (خنده حضار)والبته مرغ‌وماهی‌هم‌میل‌خواهند فرمود

آقایان‌شنیده‌اید که‌مردم‌فرانسه‌رفته بودندپشت‌قصرسلطنتی‌فریادمیزدندما نان‌ندهیدو آن‌شاهزاده‌خانم‌فرموده‌بود مردم‌بگویندا‌گر نان‌نیست‌بروند نان قندی‌بخورند!

بنده عقیده‌دارم که‌انسان‌بایدحقیقت بین‌باشد،بخدا قسم‌من منظوروغرضی باهیچ‌دولتی‌ندارم بلکه دلم میخواهد دولتی که می‌آید حقیقتا خادم ملت باشد

من‌ازاشخاصی هستم که‌دراین‌مملکت متنعم بشمارمیروم‌هیچ‌دلیلی ندارد که بیایم‌انتقادبکنم ولی‌چون‌می‌بینم‌دولتها رامصحیح نمی‌روندوقهرامحکوم‌میشوند که‌بروندو باوصف این ازسرنوشت همدیگرمتنبه‌نمیگردندوبالاخره‌روز- بروزمملکت‌ما ،وبفقروبدبختی‌میرودودلم می‌سوزد،دلم‌میخواهدماهم‌یك‌مملکتی باشیم‌مثل‌ملل‌راقیه‌مثل‌سایرملتهائیکه درفاموا‌سایش‌زندگی میکنند. آیا چه‌چیزماازآن‌ملتها کم‌است؟

کارخانه نانوائی

عرض‌دیگرم راجع بکارخانه های نانوائی‌است.

دیشب‌درروزنامه‌خواندم که‌میخواهند کارخانه‌نان‌سازی‌وارد کنند. بنده‌خیال میکنم نان‌ایران‌وبخصوص‌نان تهران رادرهیچ کجای دنیانمیشودخورد

باضافه‌ماسالهاست باین‌سیستم نان پزی‌عادت کرده‌ایم وسه‌چهار هزارنفر کارگردرتهران‌وپنج‌شش‌هزارکارگردر ایالات ازاین‌راه‌زندگی‌میکنند

اول‌یك‌فکری برای این کارگران بکنیدبعدکارخانه واردکنید (علامه وحیدی-اصل‌فکرش که‌مفیداست) خیرهیچ‌مفیدنیست. درست‌است که نان‌ارزان میشود اماهفت هشت هزار کارگر بیکارمیشوند وبعلاوه‌بود درصد مردم این مملکت سالهاست عادت کرده‌اندبه‌نان آبگوشت ،نان آبگوشت هم‌بانان‌ماشین‌فرق دارد(صحیح‌است) این‌کارهارااگرلازم‌هم‌باشدبایدبتدریج شروع کرد

تقدیم لایحه

دراین‌موقع مجلس‌واردردستورشد.

آقای‌انواری معاون‌وزارت دارائی لایحه‌ای‌درمورد طرزاستخدام‌کارمندان فنی‌وزارت‌خانه‌ها تقدیم‌داشت.

بعد، لایحه سازمان بنادرو کشتیرانی برای‌شور دوم مطرح ومواد‌آن‌قرائت گردید•

درماده۹ آقای دکتر دادفر گفت ، درتمام مواردیکه معافیت از حقوق گمرکی‌قائل‌شده‌اند بنده‌مخالف‌هستم چون‌این‌امر بازدباقاچاق کمك‌میکند. گمرکات مسئول توازن تجارت کشور است ودرحال حاضر وزارت گمرکات سردرگم است که‌باوجود اینکه‌اغلب وزارتخانه هاوادارات دولتی ازحقوق گمرکی معاف‌هستندچگونه‌ازقاچاق جلوگیری کنند، بنده‌تقاضامیکنم‌دولت درباره لغوکلیه معافیت های گمرکی لایحه‌ای بمجلس‌بدهد.

آقای‌بوربور عقیده‌داشت که ازهمه واردات نمیشود حقوق گمرکی اخذ شودمثلاازاسلحه ومهمات‌وزارت‌جنگ نمیتوان‌حقوق گمرکی دریافت‌داشت.

آقای‌دکتر دادفر پیشنهاد کردبسره ماده‌نهم درمورد‌معافیت کالاهای وارده برای‌سازمان‌بنادر و کشتیرانی حذف شود.

دراینموقع نسبت بماده‌نهم وتبصره آن‌علیحده اخذرای‌بعمل‌آمدوتصویب گردید .

بعدمواد دیگرقرائت‌شد ویك یك تصویب گردید.

یك موتورهواپیمای حامل هیئت وزیران

بقیه‌ازصفحه اول

بعلت‌جازدن‌یکی‌ازموتورهای هواپیما پیشروی‌غیرمقدور است وهواپیماناچار بتهران مراجعت‌خواهد کرد .

دراینموقع باتکان‌شدیدمجددی‌موتور مزبوراز‌کارافتاد وخلبان بانك موتور هواپیمارا بطرف تهران‌هدایت کرد.

برج مراقبت مهر آباد درخلال این‌مدت‌مرتب‌باهواپیمادرتماس بودوقبل‌ازاینکه هواپیماتهران‌برسد جریان‌حادثه‌آن‌بگوش‌چندنفردرتهران رسید•

مقارن‌ساعت‌نه‌ونیم‌بود که‌هواپیما بایك‌موتورروی باندفرودگاه مهرآباد فرودآمد. در فرودگاه آقای اشرف احمدی معاون نخست‌وزیر وتیمسار سرلشکرعلوی‌مقدم‌رئیس‌شهربانی کل کشورباتگرانی درانتظاربودند. پس‌از اینکه‌هواپیمادرمقابل‌جایگاه‌مشایعت توقف کرداتاآقای دکتراقبال‌وبعد سایر آقایان‌وزراء ازهواپیماپیاده‌شدند

هواپیمای‌جدید

دراین‌موقع‌تیمسار سرلشکراشتودانخ رئیس اداره هواپیمائی کل کشوری‌با متصدیان‌شرکت هواپیمائی ایران‌وارد مذاکره‌شدوبلافاصله‌یك‌فروندهواپیمای «کانوربمبر» شرکت‌مزبور آماده‌انتقال‌هیئت وزیران گردید تاهواپیماآماده‌حرکت شود. نخست‌وزیر ووزراء دراطاقهای گمرك‌مهرآباد اجتماع کرده بودندو تنهاصحبت‌بین آنها گفتگو ازجریان حادثه هواپیمابود•

مقارن ساعت ۱۱ بمسافرین هواپیمااطلاع دادهشد که‌برای پرواز آماده‌شده سوارهواپیماشوندپس‌ازآنکه کلیه‌مسافرین سوارشدندمقارن ساعت ۱۱وربع هواپیمای شرکت هواپیمائی ایران‌روی باندمهرآبادقرارگرفت و چندقیقه‌بعد تهران‌را بقصد اصفهان ترك گفت :آخرین اطلاعات واصله حاکیست که بعلت‌بدی‌هوای زاهدان ممکن‌است هواپیمای حامل نخست وزیروزیران‌امشب‌دراصفهان‌ویاآبادان توقف کرده وفردا‌عازم‌زاهدان شود.

چه‌مطالبی مورد‌رسیدگی قرارمیگیرد

بطوریکه قبلااطلاع‌دادیم آقای‌نخست وزیر درراس‌هیئت‌وزیران‌بامرشاهنشاه برای‌سرکشی‌بوضع‌مردم‌بلوچستان‌عازم آن‌استان گردیدندتا ازنزدیك بوضع مردم‌رسیدگی‌نمایند

باآنکه خبرنگارما امروزسعی کرد ازنکابك آقایان‌وزراء اطلاعاتی درباره مسافرت آنها کسب نماید معهذا خود آنهانیزاظهارمیداشتندتاسحل‌نروبپرواز نزدیك‌اوضاع‌وامورد‌بررسی قرارندهند نمیتوانیم‌بگوئیم که‌روی‌چه‌مطالبی‌صحبت خواهیم کرد وتصمیم‌اتخاذخواهیم‌نمود آنچه‌برای ما اکنون مسلم میباشد اینست که منظور از مسافرت بیلوچستان‌رسیدگی ازنزدیك بوضع زندگی‌مردم واحتیاجات آنهاست

بزرگترین نتیجه‌ایکه بعقیده‌ما از این مسافرت بدست خواهد آمد جلوگیری‌ازمکاتبه وکاغذبازی‌مستقیم خودما ازنزدیك‌باحتیاجات مردم می خواهیم‌برد ودرهمانجابرای‌رفع‌احتیاجات آنها دستورات‌لازم برؤسای ادارات خواهیم‌داد .

دادشاه‌وهیرمند

خبرنگارما کسب اطلاع کرده است سرفنظر ازرسیدگی‌بوضع‌زندگی‌مردم ازطرف هیئت‌وزیران‌دربلوچستان به مسائل‌مهم‌این‌منطقه‌نیزرسیدگی‌خواهد شد .

نظراطلاع‌آقای نخست‌وزیر ووزیر کشور دراین‌مسافرت‌ازروسای‌ادارات مربوطه‌دیپرامون ماجرای‌دادشاه‌باغی معروف‌بلوچستان‌نیزگزارشهائی‌دریافت خواهندداشت . ضمناً مطالعاتی‌نیز در پیرامون آب‌رودخانه‌هیرمند وناراحتی مردم‌منطقه‌سیستان‌از کمبودآب‌هیرمند بعمل‌خواهدآمد و سعی خواهد شد راه‌حلی پیداشود که‌باین‌وضع‌خاتمه‌داده شود .

اوامر شاهنشاه

بطوریکه کسب‌اطلاع‌شده است در جلسه‌دیشب‌هیئت‌وزیران که درحضور شاهنشاه تشکیل گردید اعلیحضرت همایونی‌اوامرمؤکدی برای دقت‌در رسیدگی بوضع‌زندگی‌مردم بلوچستان ورفع احتیاجات آنها بیکایك آقایان وزراء صادرفرمودند آقایان‌وزراءعرض رساندند که سعی خواهند کرد دراین مسافرت‌منویات‌ملوکانه‌راجرا نموده و منشاء خدمتی‌برای‌مردم‌استان‌بلوچستان واقع‌شوند

حوادث جهان در ۲۴ ساعت اخیر

بقیه ازصفحه چهارم

طوفان‌در افریقا

دوربان - بعدازظهر دیروز طوفان شدیدی‌درناتال واقع‌درافریقای‌جنوبی روی‌داد .

طبق گزارشهائی که‌ازاین‌شهررسیده پنج کودك‌سه‌زن‌وده مرد براثرصاعقه هلاکت‌رسیده‌و ۸ نفردیگر سختی مجروح شده‌اند.(خبرگزاری‌فرانسه)

دزدان نفت

وین - روز گذشته ۷نفردزد که‌کار آنها دزدیدن نفت‌از لوله‌های تصفیه خانه‌نفت وین‌بوده‌است ودرظرف سال گذشته موفق شده‌اند ۲۰۰تن‌نفت‌را بدین ترتیب سرقت کنند در دادگاه محاکمه کردند .

این‌عده سوراخی درلوله نفت‌ایجاد کرده وقتی که ازآن‌خارج‌میشد در گودالی جمع کرده وبعد بشهرحمل کرده وفروش میرساندند .

دزدان این عملرا شبانه‌انجام داده وبعدسوراخ رامسدود میکردند.

متاسفانه‌یك‌بار موفق‌نشدندسوراخ‌را بخوبی مسدود سازند ومامورین که متوجه‌ریزش نفت ازلوله شده بودند دامی گسترده و دزدان را توقیف کردند .

این‌دزدان به ۳ماه‌تا۵ سال زندان محکوم گردیدند .

بانهایت‌تاثر فوت‌مرحومه مغفوره **معصومه نیکنام** سبیه‌اینجانب را باطلاع‌فامیل و دوستان‌میرساند مجلس‌ترحیم زنانه‌روزچهارشنبه ۲۹ آبان ازساعت۳تا۶بعدازظهر ومردانه‌روزپنجشنبه۳۰آبان ازساعت۳تا۶ بعدازظهر درمنزل اینجانب‌واقع‌درمیدان فردوسی کوچه شرابی‌شماره ۵ منعقدخواهد بود

سرهنك بازنشسته حسن نیکنام اسلام

بیازماندگان آنمرحومه تسلیت‌میدهیم آ- ۱۸۴۷۷

بدینوسیله مصیبت‌واردرا بجناب‌آقای‌حاج ابوالفتح مرتجی تسلیت گفته وسلامتی‌معظم‌له وسایربازماندگان‌آن مرحومهٔ مغفوررا ازخداوند متعال‌مسئلت‌مینماید•

آ-۱۸۴۳۹

رئیس‌هیئت‌مدیره اتحادیه خواربارفروشان تهران **مهدی کوشانفر**

بانهایت‌تاسف‌مصیبت‌واردرا بخانواده‌رحیمی مخصوصاسرکارسرهنگ‌دوم مهدی‌رحیمی تسلیت‌عرض‌مینمایم .

آ-۱۸۴۲۵

سرگرد شایسته‌پور

باکمال‌تاسف مصیبت واردرا بخانواده‌محترم بهاری مخصوصا جناب آقای‌سرهنگ‌بهاری‌رئیس‌دژبان‌مرکز تسلیت‌عرض‌نموده‌خاتمه‌وسعادت‌بازماندگان راخواستارم آ-۲۶۵۱۶

سیدمحمدتقی روح‌بین

مصیبت‌وارده راخانواده صالحی‌خصوصا دوست‌عزیزمان هوشنك‌صالحی تسلیت‌عرض‌نموده وبقای‌عمرآن فامیل‌محترم رااز خداوند مسئلت می‌نمائیم

صادق فشاری - حسن جلیلوند - محمد افراسیابی

مصیبت‌وارده را بهمکار محترممان بانوفاطمه‌پور خروشنده ضمن ابراز همدردی‌تسلیت‌میگوئیم

ازطرف کارکنان دستان‌دولتی‌عفاف - **حشمت قزوینیان**

مصیبت‌وارده را بآموزگارعزیزمان بانوفاطمه پورخروشنده‌تسلیت‌عرض میکنیم‌سلامتی‌وبقاء عمر بازماندگان اخواستاریم آ-۱۸۴۴۵

دانش‌آموزان کلاس ششم ب دستان دولتی عفاف

پزشکان -افسران وکارمندان بهداری تیپ۲ مصیبت واردرا بخاندان محترم‌رحیمی بویژه‌سرکارسرهنگ‌رحیمی تسلیت‌میگویند

سرپرست بهداری تیپ ۲ سرهنگ دکتر فرازی

آ-۱۸۴۴۹

باکمال‌تأسف درگذشت شادروان‌احمد سعادت که یکی ازقدیمی‌ترین خدمتگذاران‌مطبوعات‌وفرهنگ بوده بخاندان‌محترم آنمرحوم‌خصوصاودوستان محترم‌آقایان‌سرهنگ دکترعلی‌اصغروحسن ومحمود وهوشنك سعادت‌تسلیت میگوئیم•

آ-۲۶۵۷۲

حاج محمدحسین‌اقبال. جواد اقبال. جعفراقبال

ورزش‌وهوای‌پاك
و مشروب سالم
پهلوان‌بارمیاورد

شرکت سهامی
PEPSI-COLA
پپسی کولا

شماره های تلفن
کارخانه پپسی کولا
۴۰۵۳۷ - ۴۵۴۹۸

فیلم‌عشق‌دربعدازظهر درسینمامولن‌روژ

آ-۲۶۳۹۴

بندر آزاد تجارتی

آقای‌خرازی بعنوان‌بحث درکلیات آخرلایحه تذکراتی‌دادو گفت :

دراین‌لایحه یك‌ماده خوبی‌بود وآن اینکه‌وزارت‌راه‌ماجلب‌نظرسایروزارتخانه های مربوطه یك بندرآزاد درخلیج فارس‌بوجود آورد•

آقایان اطلاع دارند که دراغلب کشورها یك‌بندرآزاد وجوددارد •

بنده مخصوصا ازجناب‌آقای معاون نخست‌وزیر تقاضادارم که باین‌موضوع توجه گردد .

موضوع دیگری که باید عرض کنم اینست که ماسالیانه مقادیر هنگفتی پول‌برای حمل و نقل بنگاههای کشتیرانی خارجی میپردازیم،حمدالله اعلیحضرت همایونی که درتمام‌موارد درفکر خیروصلاح کشورهستند، از چندسال پیش در این مورد اقدامات مجدانه‌ای حمل‌آمده‌است .

اگرچند کشتی باربری خریده

شهرری در معرض خطر سیل

بقیه از صفحه اول

احتمالی کوششهائی نمودند. ولی باتمام کوششی که بعمل آمد ساعت ۱۲ ظهر جریان آب وضعی بخود گرفت که جلوگیری از نفوذ آن ازعهده مأمورین شهرداری شهرری وخوداهالی خارج شد وناچار از مرکز تقاضای کمك شد و بلافاصله دوکامیون سرباز باوسائل و تجهیزات کافی از پادگان عشرت آباد بشهرری رفت.

استقبال اهالی

بمحض رسیدن سربازان عده زیادی از اهالی وساکنین کوچه های حوالی بیمارستان فیروزآبادی که سیلاب بداخل منازل آنها راه یافته ودر معرض خطر قرار گرفته بودند، بافریاد های شادی باستقبال سربازان شتافتند وبا کمك یکدیگر مشغول کار شدند ودراین محل کوچه‌های طباطبائی و کشاورزی وچند باغ بزرك چندین خانه مملو از آب شده بود

تخلیه خانه‌ها

باشروع عملیات سربازان صاحبان منازلی که درمعرض خطر بودند بتخلیه منازل خود مبادرت ورزیدند.

دراین هنگام این قسمت از شهرری تماشائی شده بود زیرا جمع کثیری از بچه‌ها وزنان ومردان درحالیکه تا زانو درسیلابها فرو رفته بودند اسباب واثاثیه خود رابدوش گرفتند از خانه‌ها بیرون کشیده بنقاط نسبتا امن تری می بردند.

وضع ژاندارمری

جالب این بود که محل ژاندارمری شهرری که دریکی از کوچه‌های سیل زده قرار دارد مملو از آب شده بود وژاندارمها مشغول تخلیه آبهای انباشته دراطاقهای مختلفه ژاندارمری بودند.

آینه وشمعدان

دراین گیرودار چندنفر از ساکنین خانه‌ای تعدادی وسایل سفره عقد کنان ازقبیل آینه وشمعدان وخوانچه و غیره راماشتاب ازخانه بیرون آورده بمحل دیگری منتقل میساختند ومعلوم بود که جریان سیل یك مجلس عقد کنان را بهم زده است

سرانجام درسایه کوشش مامورین کلانتری وژاندارمری و کمك موثر سربازان وهمکاری اهالی ساعت پنج بعداز ظهر خطر بکلی مرتفع گردید

نقاط خسارت دیده

نقاطی که دیروز مورد حمله سیلابها قرار گرفت عبارتست از کوچه بانك کوچه زیر باغ سراج الملك ، محله عظیم آباد قسمتی از گورستان سه دختران . دراین حدود هفت خانه خراب شده ولی خوشبختانه لطمه جانی بکسی وارد نشده است .

این سیلاب بکشاورزان این نواحی زیانهائی وارد کرده ودرنواحی ده «ماد آور» و«حصارك» خسارات قابل توجهی وارده آورده است

دیشب اعضای انجمن شهر وشهردار شهرری وجمع دیگری از نقاط آسیب دیده بازدید کردند وبرای جلوگیری از خطرات احتمالی تدابیری اتخاذ کردند

دیشب یکی از نمایندگان انجمن شهر بخبرنگار ما گفت:

سیل شهرری راتهدید میکند واگر بارندگی چندساعت دیگر ادامه پیدا میکرد خسارات قابل توجهی وارد مینمود این نماینده انجمن شهر اضافه کرد: علت اینکه شهرری درمعرض خطر سیل قرار گرفته این است که شهرداری تهران فاضل آب تهران را فیروزآباد فروخته است وخطسیر این فاضل آب از شهرری میباشد وهنگامیکه یك چنین بارندگی شدیدی پیش میآید این فاضل آب شهرری را مورد تهدید قرار میدهد

درهر حال سیلابهای دیروز شهرری گرچه خساراتی باهالی وارد کرد ولی خوشبختانه لطمه جانی بکسی وارد نکرده است .

بارندگی در شمیرانات

دربیست وچهار ساعت گذشته باران همراه بارگیرهای شدیدی درشمیران باریده ودر ارتفاعات دربند نیز برف زیادی نشسته است برودت هوا درشمیران بطور محسوسی بالا رفته است.

ساختمان بهداری

بقراریکه چندتن از اهالی شهرری اظهار میداشتند:

چون قسمتی از مسیل برای ساختمان بهداری ازطرف شهرداری مورد استفاده قرار گرفته درنتیجه از عرض مسیل کاسته شده واین وضع پیش آمده است

جنوب غربی تهران

ازساعت ۹ صبح دیروز سیلابهائی در جنوب غربی تهران نیز جاری شد و خیابانهای مظاهری ـ سلیمانیه ـ عباسی امامزاده حسن وامامزاده معصوم رافرا گرفت.

بقراراطلاع علت جاری شدن سیلاب خرابی مسیل رودخانه کن وفیروزآباد بوده زیرا قسمتی از مسیل این رودخانه که درمشرق پادگان جی قرار دارد خراب شده وآب از بریدگی این منطقه وارد محلات جنوبی شهر شده وخساراتی وارد کرده است

درنتیجه بریدگی مسیل در قسمت شرقی پادگان جی آب بافشار بطرف خانه‌های آنحدود سرازیر شد وتاساعت نیم بعدازظهر سراسر محلات عباسی و سلیمانیه وامامزاده حسن وسایر خیابان های جنوب غربی تهران را فرا گرفت

اهالی این محلات که ازمشاهده این وضع هراسان شده بودند بشهرداری و شهربانی مراجعه کرده وتقاضای کمك نمودند.

دراین موقع عده زیادی از مامورین برزن ۲۰ وبرزن ۱۰ وافرادهنگ مهندسی پادگان جی درمحل حاضر شده وبرای برگرداندن مسیر سیلابها اقدام کردند ورفتگران برزن ۲۰ و ۱۰ باکمك افراد هنگ مهندسی پادگان جی باتیر وحصیر هائی که اهالی در اختیارشان گذاشتند بریدگی مسیل موقتا مسدود ودو جریان آب را بمسیر اولیه خود برگرداندند ضمنا از طرف شهرداری عده‌ای رفتگر مامور شدند که مسیر رودخانه کن را به طرف غرب منحرف کنند.

باوجود اقداماتیکه ازطرف مامورین بعمل آمد درنتیجه جاری شدن سیلاب دیوار گلی چندین خانه درسلیمانیه فرو ریخت وتعدادی از منازل مسکونی واقع درمحلات جنوب غربی تهران آسیب رسید وخساراتی باهالی وارد آمد ساکنین این محلات که از ترس ویران شدن منازل خود خارج ریخته بودند تاساعت ۱۱ شب جرات ورود خانه‌های خود را نداشتند و در خیابانها ایستاده بودند تا اینکه پس از اطمینانهائیکه باهالی داده شد بطرف خانه‌های خود رفتند چون بریدگی مسیلی که باعث جاری شدن سیلاب گردید موقتا بوسیله تیر وحصیر مسدود شده است چنانچه اقدام اساسی بعمل نیاید بیم آن میرود که درآینده نیز درصورت بارندگی این جریان تکرار شود.

سیل درشهرستانها

خبرنگار ما از زرند گزارش میدهد: ازدوشب قبل باران شدیدی درزرند شروع شد ودرنتیجه این بارندگی سیل جاری گردید وهنوز نزول باران ادامه دارد.

درزشت

گزارش خبرنگار ما از رشت حاکی است که درچند روز اخیر بارندگی در شهر رشت وحومه بشدت ادامه داشت ادامه بارندگی وجریان سیل درحومه رشت سبب شد که شب گذشته جاده رشت ـ تهران درمحل امامزاده هاشم بعلت ریزش کوه وقرار گرفتن سنگها درمیان جاده مسدود گردد هم اکنون اتومبیلها دردوطرف «اسکوله» واقع درحوالی امامزاده هاشم توقف کرده ودرانتظار بازشدن جاده بسر میبرند عصر دیروز اتومبیلهائی که از رشت بتهران حرکت کرده بودند بعلت مسدود بودن راه مجددا برشت مراجعت کردند امروز نیز اتوبوسها بهمین علت نتوانستند بصوب تهران حرکت کنند.

هوای رشت امروز خوب وآفتابی بوده وبارندگی نیز قطع شده است. راه آستارا رشت نیز بعلت بارندگی اخیر مسدود گردیده وجاده رشت ـ فومن نیز باندازه خراب شده است که عبور اتومبیلها بسختی انجام میگیرد.

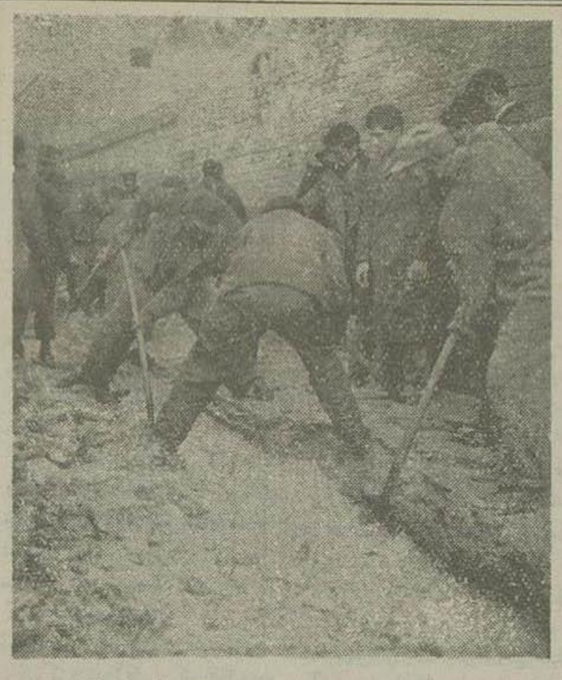

مامورین انتظامی وشهرداری وسربازان و اهالی آبرا از کوچه خیابانها سرازیر میکنند

انتخاب هیئت مدیره انجمن فرهنگی ایران و آلمان

دیشب مجمع عمومی انجمن فرهنگی ایران و آلمان باحضور عده کثیری ازاعضای ایرانی وآلمانی انجمن درمحل باشگاه انجمن تشکیل شد و هیئت مدیره بشرح زیر انتخاب واعلام گردید

اعضای ایرانی هیئت مدیره: آقایان دکتر منوچهر اقبال ـ فتح اله جلالی ـ استاد پورداود، مهندس جعفر شریف امامی، دکتر احمد افرهاد، دکتر تقی اسکندانی تیمسار تقی زاده، مرتضی گرجی، دکتر هاشمزاده ـ مهندس معتضدی، مهندس قائمی ـ سرهنك ذوالفقاری رحمت هروی

اعضای آلمانی هیئت مدیره: آقایان تومسن، گروتینگ ، اورات، وانتر هاك، دیت بونو ، دکتر هاین ، ونگو بورسکی ، مهندس کلینك ، کراترز ـ الفلا، هاسن شتین ، مرانك

اولین عکس ازپشقاب پرنده

بقیه از صفحه اول

خبرنگار عکاس روزنامه مزبور گرفته شده مانند لکه‌های درخشانی دیده میشود .

روزنامه انفورماسیون در زیر عکسهای مزبور مشاهدات خبرنگار عکاس خود را بشرح زیر نقل کرده است:

روز گذشته بین ساعت ۱۹ ونوزده وسی دقیقه عده‌ای بوسیله اتومبیل از ناحیه «اسگوربال» واقع درنزدیکی مادرید به پایتخت برمی گشتیم که ناگهان در پانزده کیلومتری شهر متوجه شدیم که جسم پرنده‌ای که درخشندگی فوق العاده‌ای داشت از بالای سر ما عبور میکند فورا اتومبیل رامتوقف ساخته و همگی از آن پیاده شدیم. دراینموقع مشاهده کردیم که جسم پرنده مانند یکدستگاه چاقو تیز کنی سرعت عجیبی دورخود میچرخد ودرعین حال جرقه‌های درخشانی از آن باطراف پراکنده میشود.

هنگامیکه جسم مذکور تقریبا به ۵۰ متری ما رسید شکل یك بالون بسیار بزرگی را بخود گرفت که ارتفاع آن معادل یك خانه چهار طبقه‌ای بود ودر اینحال فورا چند قطعه عکس از آن گرفتیم .

جسم مذکور درمدت یکدقیقه پیوسته بدورخود میگشت وپس از آن ناگهان مانند تیری بطور عمودی بهوا بلند شده وازنظر ناپدید گردید این عکس که شکل عجیبی دارد موجب بحث وتفسیرهای گوناگون شده است و کم کم دانشمندان با مسئله شقاب پرنده با دقت وتوجه بیشتری نگاه میکنند گفته های این عکاس را گروهی از همراهان او هم تائید میکنند و باین جهت اینك عکسها در اختیار دانشمندان گذاشته شده است تا مورد بررسی قرار گیرد .

کشتی فرنگی درسراسر کشور آغاز میشود

ابوالملوکی

درشرفیابی اخیر تیمسار سرتیپ دکتر ایزدپناه رئیس انجمن ملی تربیت بدنی بحضور شاهنشاه وعرض گزارش سالیانه انجمن ملی تربیت بدنی شاهنشاه مقرر فرمودند که آقای کیومرث ابوالملوکی نسبت تعلیم وتربیت کشتی گیران فرنگی اقدام لازم را معموده وامور کشتی فرنگی کشور را در دست بگیرد.

آقای ابوالملوکی یکی از ورزنده ترین داوران ومربیان کشتی کشور میباشد که ازمسابقات ۱۹۴۷ جهانی ترکیه سمت داوربین المللی این رشته شناخته شده است وضمنا مشارالیه سه سال قبل بکشورهای سوئد وفنلاند عزیمت نموده وپس از گذراندن کلاس کامل کشتی فرنگی مدرك دیپلم این رشته نائل گردیده است.

تشکیل کمیسیون فنی در بیمارستان لقمان الدوله

امروز نیز جلسه کمیسیون فنی پزشکان دربیمارستان لقمان الدوله برای بازدید بیماران رسمی آقای هراتی تشکیل شد .

ازامدادامروز بیماران سرپائی که در حدود صد نفر بودند بانظارت آقای هراتی شرمت خوردند وقرار شد چندتن از این بیماران در آخرین جلسه باعضای کمیسیون نشان داده شوند .

ساعت یازده آقای دکتر معین پور باتفاق آقای دکتر سائبی معاینات لازم رااز بیماران بعمل آوردند تااعضای کمیسیون نتایج حاصله درعرض هفته رامطالعه کنند

کمیسیون مقارن ظهر دردفتر آقای دکتر معرفت تشکیل جلسه داد ودرساعت نیم بعدازظهر از بیماران رسمی بازدید بعمل آورد وچون قرار است هفته آینده اعلامیه رسمی صادر شود، دراین جلسه درباره موضع بیماران اظهار نظر رسمی نشد

جلسه نهائی

ساعت ۲ بعدازظهر امروز اعلام شد که جلسه نهائی کمیسیون پزشکی روز شنبه نهم آذرماه تشکیل خواهد شد و اعلامیه خواهد داد

ورود تیم فوتبال کومبیا بتهران

ساعت ۹ صبح امروز تیم فوتبال ناوجنگی انگلستان «کومبیا» مرکب از ۱۵ نفر باهواپیما وارد تهران گردید وساعت ۱۰ صبح امروز بمعیت مهمانداران خود وآقای مبشر رئیس فدراسیون فوتبال کشور بادسته گل‌های زیبائی در آرامگاه اعلیحضرت فقید حضور یافته وطی مراسم دسته گل‌ها را نثار آرامگاه نمودند وساعت ۱۱ صبح بتهران مراجعت کردند . این تیم بعلت نداشتن مرخصی بیشتر از ناوجنگی خود فقط امروز در تهران اقامت خواهد داشت وباینجهت مسابقه فوتبال این تیم باتیم نیروی هوائی که قرار بود روز جمعه اول آذرماه انجام گردد درساعت ۳ بعد ازظهر امروز انجام خواهد شد.

تیم کومبیا ساعت شش وتیم بعدازظهر امروز درمجلس ضیافت سفارت کبرای انگلیس که بافتخار ورود آنان ترتیب داده شده وساعت ۹ بعدازظهر درضیافت شام فدراسیون فوتبال کشور در هتل پلازا شرکت خواهند کرد وصبح فردا پس از صرف صبحانه به آبادان مراجعت خواهند نمود.

درخبر دیگری که راجع بورود این تیم بتهران در اخبار ورزش صفحه ۱۲ امروز درج شده اشتباهی رخ داده که باینوسیله تصحیح میشود.

لایحه صندوق بازنشستگی و تعاون پلیس راه آهن در کمیسیون دادگستری سنا تصویب شد

کمیسیون دادگستری مجلس سنا ساعت ۹ صبح امروز بریاست آقای دکتر سجادی وباحضور آقای سرانندی مدیر کل قضائی وزارت دادگستری تشکیل گردید .

ابتدا لایحه مربوط بصندوق بازنشستگی وتعاون اداره پلیس راه آهن دولتی ایران مورد رسیدگی قرار گرفت وتصویب شد.

سپس لایحه مربوط باصلاح قسمتی از مواد قانون آئین دادرسی ومدنی مطرح گردید و چند ماده آن تصویب شد و اخذ نتیجه بجلسه آینده موکول گردید .

گروهبانی دریك تاکسی

باسلاح کمری خودکشی کرد ـ علت خودکشی هنوز معلوم نشده و یکی از همراهان مقتول تحت بازجوئی است

ساعت هفت بعدازظهر دیروز یك گروهبان ارتش درتاکسی شماره ۱۱۸۸۵ اشنای کوچه مهران پائین مخبرالدوله باشلیك یك گلوله خودکشی کرد خبرنگار جنائی امروز دراطراف این خودکشی تحقیقاتی کرده است که اینك باطلاع خوانندگان محترم میرسد :

اظهارات راننده تاکسی

آقای علی ماهوتی فرزند غلامحسین راننده تاکسی شماره ۱۱۸۸۵ بخبرنگار گفت: «تقریبا ساعت پنج وچهل دقیقه بعد از ظهر دیروز از طرف شمیران بتهران میآمدم جلوی استگاه «خندان» بالای قصر یك نفر شخصی و یك گروهبان ارتش بابلند کردن دست ازمن خواستند که آنها را مخبرالدوله ببرم من هم بااجازه مسافری که داشتم آنها را در قسمت عقب تاکسی سوار کردم .

روبهمرفته چون رادیو باز بود چیزی ازحرفهائی که آنها بهم میزدند نشنیدم وضمنا باید این را اضافه نمایم که درقیافه این دو مسافر هیچگونه اثری که حاکی ازنگرانی ویا ناراحتی باشد دیده نمیشد.

درمیدان مخبرالدوله مسافر اولی و رفیق همراه گروهبان پیاده شدند وخود گروهبان درتاکسی باقی ماند وگفت: مرا بباغ فردوس بس کرایه اضافی پرداخت خواهم کرد .

دراین موقع مسافر دیگری نیز جلوی ماشین آمد وگفت: من میخواهم «بدروازه غار بروم» من که دیدم راه هردو تقریبا یکی است اورا نیز سوار کردم و هنوز یکی دوقدم از کوچه مهران پائین تر نرفته بودم که صدای شلیك گلوله‌ای درعقب ماشین بگوشم رسید ومتعاقب آن صدای «آخ» شنیدم ؟

راننده تاکسی

نام داشته ودرهنگ نادری سابق وتیپ دو پیاده مرکز فعلی مشغول خدمت بوده ودرحدود ۳۴ سال داشته است.

ضمنا دوست وی که بااو سوار تاکسی شده بود آقای ستوان یکم رسول روشن میباشد که دیروز بالباس شخصی بوده است.

اسلحه‌ای که گروهبان آقانوری با آن خودکشی کرده است، از نوع کلت میباشد

علت خودکشی

بطوریکه خبرنگار ما تحقیق کرده است درمورد علت خودکشی گروهبان آقانوری اظهارات مختلفی میشود که تاتحقیقات کامل نمیتوان صحت هیچیك آنها را تائید کرد ولی گفته میشود که گروهبان مزبور بعللی سیار ناراحت بوده وقصد خودکشی داشته وباطرافیان خود نیز این موضوع را تذکر داده بوده است وگویا دیروز ستوان یکم رسول روشن که باوی در یك هنك انجام وظیفه میکرده اورا از انجام خودکشی منع میکرده ولی شدت ناراحتی او باعث شده است که بلافاصله پس از پیاده شدن ستوان مزبور با اسلحه‌ایکه بکمر داشت خودکشی کند.

تاکسی شماره ۱۱۸۸۵ که دران خودکشی صورت گرفته است. محل خروج گلوله دربالای تاکسی دیده میشود

تاکسی غرق درخون

دراین موقع بااضطراب سر مرا بعقب برگرداندم وملاحظه کردم سر گروهبان روی سینه‌اش خم شده واز بدنش خون جاری است

من سراسیمه ازماشین بیرون پریدم وازپاسبان شماره ۲۶۱۱ مامور کلانتری ۲ کمك خواستم و دراثر راهنمائی من پاسبان توانست باسرعت وقبل از همه کارمرفیق گروهبان که هنوز بیش از چندقدم از محل حادثه دور نشده بود ، فرمان توقف دهد.

گلوله درست اززیر چانه خالی شده و سقف تاکسی راسوراخ کرده از آن خارج شده بود.

اجتماع مردم

عابرین باصدای شلیك گلوله دور تاکسی را گرفته وهریك میخواستند از موضوع مسبوق شوند.

بلافاصله عده‌ای از مامورین کلانتری دوچند نفر دژبان باهمان تاکسی ، گروهبان را بیمارستان سینا و سپس بیمارستان شماره دو ارتش بردند ولی وی درهمان لحظه اول در گذشته بود .

مشخصات مقتول

مقتول گروهبان یکم منصور آقانوری

اقدامات مامورین

ازروز گذشته آقایان سرهنك صدری فرمانده دژبان بخش ۲ وسرهنك پرتو رئیس کلانتری دوونماینده دادستان ارتش ومامورین آگاه مشغول مطالعه وکشف علت خودکشی گروهبان آقانوری میباشند و فعلا موضوع از طرف دادستان ارتش مورد رسیدگی قرار گرفته است واحتمال دارد که موضوع درظرف امروز وفردا روشن شود ستوان یکم رسول روشن فعلا در دژبان ارتش سر میبرد واز او بازجوئیهائی شده است.

دراداره پزشکی قانونی

ساعت ۱۱ صبح امروز جنازه گروهبان متوفی از بیمارستان شماره ۲ ارتش برای معاینه وصدور جواز دفن باداره پزشکی قانونی حمل گردید و پس از معاینه نظر پزشك قانونی باین شرح اعلام گردید :

باتوجه بوضعیت جراحت وارده چنین بنظر میرسد که گلوله اززیر چانه وارد جمجمه شده واز بالای پیشانی خارج شده است .

چون تاساعت ۱ بعدازظهر کسی برای تحویل گرفتن جنازه مراجعه نکرد قرار شد جسد طبق معمول ۴۸ ساعت در اداره پزشکی قانونی نگهداری شود تا درصورت مراجعه کسان وی تحویل گردد .

سناتور انتصابی

تیمسار سپهبد نزدان پناه سمت سناتور انتصابی بموجب فرمان اعلیحضرت همایونی انتخاب شدند

صدور تخم مرغ بخارج ممنوع شد

وزارت بازرگانی باطلاع بازرگانان صادر کننده تخم مرغ میرساند که طبق پیشنهاد وزارت بازرگانی وموافقت وزارت کشاورزی هیئت وزیران ازاول اردیبهشت تا آخر مهرماه هرسال صدور تخم مرغ بخارج از کشور آزاد بوده وبرای بقیه مدت سال تاانقضای فروردین هرسال مطلقا صدور آن ممنوع میباشد.

دنباله خبرهای خارجه

قبرس اهمیت خودرا ازدست داده است

لندن ـ روزنامه فایننشال تایمز درشماره امروز خود مینویسد که وقایع ۱۸ ماهه اخیر جهان ثابت کرد که قبرس دیگر نمیتواند بعنوان یك پایگاه مورد استفاده قرار گیرد واگر ما بخواهیم بعذر غیر موجه حفظ پرستیژ همچنان خود را در این ناحیه آلوده کنیم اشتباه بزرگی مرتکب شده‌ایم؛ این روزنامه مینویسد خطر وقوع انقلابهای استعماری درقسمت شرقی مدیترانه همانقدر برای انگلستان وجود دارد که این خطر در مغرب مدیترانه برای فرانسه موجود است واضافه میکند که حل مسئله قبرس شاید از طریق طرح در جلسه کشورهای عضو پیمان ناتو امکان پذیر باشد. (روتر)

عبدالناصر: مصر با اسرائیل صلح نخواهد کرد

قاهره ـ سرهنك جمال عبدالناصر رئیس جمهوری مصر اخیرا مصاحبه‌ای با یکی از خبرنگاران امریکائی بعمل آورده که متن آن درشماره امروز روزنامه الجمهوریه چاپ شده است.

رئیس جمهور مصر درپاسخ یك سئوال خبرنگار مذکور دائر براینکه آیا دولت مصر درنظر دارد در آینده قرارداد صلحی بااسرائیل امضاء کند اظهار داشته است که مصر هرگز چنین خیالی ندارد .

سرهنك عبدالناصر باردیگر سیاست دولتهای غربی را در کشورهای عرب شدت مورد انتقاد قرار داده وگفته است که باوجود تمام کوششهای مابوسانه دول باختری هم اکنون فکر اتحاد ووحدت بین کشورهای عربی طوری ریشه دوانیده که هیچ قدرتی نمیتواند از آن جلوگیری کند (خبرگزاری فرانسه)

توطئه افسران بازنشسته در کلمبی

بوگوتا ـ توطئه‌ای برضد دولت موقتی کرلومی از طرف عده‌ای از افسران بازنشسته این کشور صادر شده بود که مامورین دولت موفق بکشف آن شده و مسببین و محرکین را توقیف کردند .

توطئه‌چیان قصد داشتند زمامداران کشور را از بین برده وبعضی رجال سیاسی را بقتل رسانند وزمام امور کشور را دردست گیرند.

این توطئه قرار بود صبح روز یکشنبه بموقع اجرا گذارده شود ولی مامورین قبل از اینکه توطئه‌چیان وارد عمل گردند جلوی اقدامات آنها را گرفتند. (خبرگزاری فرانسه)

آرامش در کلمبی

بوگوتا ـ سخنگوی دولت کلمبی سرهنك البرتو لوزانو روز گذشته پس از توقیف توطئه‌چیان اظهار داشت که اکنون آرامش کامل درسراسر کشور برقرار است درحدود ۵۰ نفر از توطئه‌چیان در زندان توقیف میباشند. دولت درصدد توقیف بقیه توطئه‌چیان میباشد. (خبرگزاری فرانسه)

اسکادران موشکهای اتمی درفرمز

واشنگتن ـ مقامات نیروی هوائی امریکا اعلام داشتند که هفدهمین اسکادران موشکهای ماتادور بزودی درفرمز مستقر خواهند شد.

ماتادور اساساً یك بمب افکن بی خلبان است که سرعت حرکت آن بیش ازصوت بوده وبرد آن ۶۰۰ میل است. ماتادور میتواند سلاحهای اتمی را حمل کند. یك اسکادران ماتادور دارای ۶ موشك است .

حمل موشکهای ماتادور به فرمز برای اقدامات احتیاطی ودفاعی درمقابل چین کمونیست است. موشکهای ماتادور میتوانند خودرا بخاك چین برسانند (اسوشیتدپرس)

ازمرك لایکا نباید متاثر بود

بغداد ـ مردم عراق عقیده دارند که اروپائیان بیجهت ازسرنوشت لایکا سك سیاهی که درقمر مصنوعی شوروی قرار گرفته ودرروزهای اخیر خبر مرك اورا تمام خبرگزاریهای جهان مخابره کرده‌اند اینقدر متاثر گردند.

زیرا اولا نجس است ودرثانی طبق عقیده برخی از علمای مذهبی هروقت شیطان قصد دارد درمیان مردم ظاهر گردد درجسد یك سك سیاه حلول میکند وبمیان مردم میآید .

در کتاب فاوست نیز مفیستو (شیطان) همیشه بصورت سك ظاهر میشد. (خبرگزاری فرانسه)

جیرارد بسه سال زندان محکوم شد

توکیو ـ امروز دادگاه ژاپن مامور رسیدگی باتهام «ویلیام جیرارد» وی را بسه سال زندان محکوم ساخت.

جیرارد متهم بود که یك بانوی ژاپنی را باگلوله بقتل رسانیده است این قتل سروصدای زیادی درژاپن وامریکا براه انداخته وبیشتر محافل ومطبوعات آمریکائی با محاکمه «جیرارد» در دادگاههای ژاپن مخالفت کرده بودند (روتر)

ادامه سیاست دوستی باامریکا

زمانیل ـ صدر دیروز کارلوس گارسیا رئیس جمهور فیلیپین تائید کرد که سیاست خارجی فیلیپین براساس دوستی باایالات متحده وکشورهای دوست آسیائی استوار خواهد بود.

گارسیا طی نخستین مصاحبه مطبوعاتی خود گفت خوشوقتم که معاون ریاست جمهوری ازحزب مخالف انتخاب شده واحتمال میرود نامبرده حزب ناسیونالیزم بپیوندد درغیر اینصورت دولت دوحزبی اداره امور کشور را بدست خواهد گرفت.

مذاکرات مالی مصر و انگلیس

لندن ـ روزنامه‌های انگلیسی مینویسند که وزیر دارائی مصر اظهار داشته در مذاکرات دو کشور دررم مصر، انگلستان موافقت کرده بودند که انگلستان از بابت خساراتی که درموقع حمله بمصر وارد آورد ماینکشور غرامت بدهد و مصر هم غرامت بانگلیسها و موادو تجهیزات سلاحهائی را که در آنها بوده موضوع بحث گردیده است بپردازد.

ولی اینك یك اعلامیه رسمی ازطرف وزارت خارجه انگلستان صادر شده که میگوید:

حکومت علیاحضرت ملکه انگلستان درمورد پرداخت غرامت خسارات ناشی ازجنك مصر بهیچوجه موافقتی ندارد. وچون نظر دو دولت دراین مورد آشتی ناپذیر بود بحث این مسئله ناموافقت طرفین به بعد موکول شد، مذاکرات رم هنوز ادامه دارد .

استرداد وجوه

قاهره ـ یك سخنگوی وزارت دارائی مصر عصر دیروز گفت بریتانیا موافقت کرده است که خسارات مورد ادعای مصر ازبهای تاسیسات کانال سوئز که سال گذشته ازطرف مصر مصادره گردیده کسر شود.

سخنگوی مذکور افزود که مذاکرات مالی بریتانیا ومصر بنحو مطلوب پیشرفت میکند.

کنفرانس رهبران کمونیست پایان یافت

مسکو ـ کنفرانس ومذاکرات رهبران کمونیست جهان که باحضور مائوتسه تونك انجام یافت ظاهرا دیشب خاتمه یافت وهیچ اعلامیه رسمی نیز دراین مورد منتشر نگردید.

قرار بود که مائوتسه تونك بپراك وورشو مسافرت کند ولی اعضای هیئت نمایندگی چین اظهار میدارند که ازاین مسافرت خبری ندارند.

محافل مطلع اظهار میدارند که اعلامیه‌ای نیز ازطرف شرکت کنندگان در کنفرانس تهیه شده وپس از آنکه شرکت کنندگان بکشورهای خود بازگشتند، همزمان درتمام پایتختها منتشر خواهد شد.

ظاهرا مفاد این اعلامیه نظر رهبران کمونیست نسبت باوضاع واحوال جهان ولزوم اتحاد بیشتر کشورهای سوسیالیستی درمقابل حمله دشمنان خواهد بود.

همین محافل اظهار میدارند که کنفرانس مهمترین کنفرانس پس از جنگ رهبران کمونیست بوده است «اسوشیتدپرس»

بودجه سال آینده بصورت متعادل تنظیم می‌شود

باافزایش درآمدها و صرفه‌جوئی درهزینه ها وبکمك قانون جدید مالیات، کسر بودجه ازمیان میرود

دولت قصد استقراض ندارد و بموجب بودجه برنامه‌ای هزینه‌ها مطابق رقم درآمدها خواهد بود

امروز وزارت دارائی اطلاع داد که تهیه و تنظیم بودجه برنامه‌ای سال آینده بزودی پایان خواهد یافت و طبق دستوراتی که طی کنفرانسهای متعدد پروسای حسابداری ها با حضور کارشناسان خارجی داده شده پروسای حسابدار بهامتعهد شدند تا اول ماه آینده بودجه خود را تسلیم وزارت دارائی نمایند.

اولین دستگاهی که بودجه برنامه‌ای سال آینده خود را تهیه و بوزارت دارائی ارسال داشته است بنگاه پاستور میباشد.

کسر بودجه

یك مقام وزارت دارائی امروز درباره کسر بودجه اظهار داشت در تهیه بودجه برنامه‌ای سال آینده سعی شده که کسر بودجه ازطریق ازدیاد درآمد و صرفه‌جوئی درهزینه‌های مستمر جبران گردد و چون هزینه دستگاهها مطابق برنامه پیش بینی شده باید انجام شود این برنامه‌ها طوری تنظیم میگردد که بارقم درآمد دولت تطبیق کند.

ازدیاد درآمد

وی درباره ارقام پیش بینی شده درآمد دولت در سال آینده اظهار داشت تا کنون رقم قطعی درآمد دولت در سال آینده تعیین نشده ولی طبق نظر کارشناسان وزارت دارائی باتصویب قانون مالیات بر درآمد که اکنون در دست تهیه میباشد درآمد دولت ازطریق مالیاتهای مستقیم بطور محسوسی افزایش خواهد یافت کمیسیون تدوین قانون جدید همه روزه در دفتر مدیر کل وزارت دارائی تشکیل میشود و قرار است تا آخر این ماه کار خود خاتمه داده و طرح قانون جدید مالیات بر درآمد را تسلیم وزیر دارائی نماید هیئت دولت نیز فوراً بلایحه مزبور رسیدگی و تقدیم مجلس خواهد نمود.

صرفه‌جوئی در هزینه

وی درباره صرفه‌جوئی درهزینه های دستگاههای دولتی اظهار داشت باتهیه سازمان جدید وزارتخانه‌ها که باید تا آخر سال جاری تسلیم نخست وزیری گردد و تعیین تعداد قطعی کارمندان مورد احتیاج درهزینه های جاری صرفه جوئی خواهد شد و پیش بینی میشود رقم هزینه وزارتخانه‌ها نسبت سال گذشته کمتر گردد.

بهرحال بودجه سال آینده بصورت یك بودجه متعادل تنظیم خواهد شد و همانطور که آقای نخست وزیر گفتند دولت در حدود درآمد خود خرج خواهد کرد و از گرفتن وام خارجی خودداری میکند.

امروز گفته میشد که باین ترتیب شرطی که بانك بین المللی برای وام دادن بایران مطرح کرده یعنی توازن بودجه ایران رعایت میشود و استقراض از بانك بین المللی برای ساختمان سد دزبلا مانع خواهد بود.

توسعه کارخانجات اسلحه‌سازی ارتش

وزیر جنك برای توسعه کارخانجات ارتش بامقامات آلمانی مشغول مذاکره شده است

گزارش واصله از آلمان حاکی است که تیمسار سرلشکر وثوق وزیر جنك که بدعوت شرکت هواپیمائی لوفت هانزا باتفاق وزرای گمرکات و انحصارات و فرهنك و عدهٔ دیگری از شخصیت‌های مختلف کشوری بکشورهای آلمان و اطریش مسافرت نموده بود اکنون در بن پایتخت آلمان با وزیر اقتصاد و سایر مقامات نظامی آن کشور وارد یکرشته مذاکرات شده است. وزیر جنك ایران در خلال دو روز اخیر از تاسیسات نظامی و کارخانجات اسلحه سازی آلمان دیدن کرده است.

تیمسار سرلشکر وثوق بخبرنگار اعزامی ما بآلمان در مورد فعالیت های خود اظهار داشت: بطوریکه میدانید آلمان دارای افراد فنی و اعتبار لازم میباشد و ما نیز دارای منابع طبیعی قابل استفاده هستیم و باینجهت ما و آلمانها میتوانیم باهمکاری بیشتری ازوجود یکدیگر استفاده کنیم. من در مذاکرات خود بامقامات آلمانی موضوع توسعه و بهره‌برداری کامل از کارخانجات اسلحه سازی ارتش را مطرح خواهم ساخت و در این مذاکرات سعی خواهم کرد نظر مقامات آلمانی را برای همکاری باما در مورد توسعه کارخانجات اسلحه سازی ارتش جلب نمایم تا بتوانیم میزان بهره‌برداری از این کارخانجات را افزایش دهیم

تنیس روی‌میز بجای بازی بیس بال

طبق اطلاع واصله از دبیرخانه فدراسیون بازیهای آسیائی تا تاریخ ۳۰ سپتامبر ۱۹۵۷ آخرین روز مقرر برای دریافت آراء شورای بازیهای آسیائی بمنظور جایگزین کردن تنیس روی‌میز بجای بیس‌بال در بازیهای آسیائی ۲۷ رای کتبی بدبیرخانه مزبور واصل شده است و در نتیجه با ۲۶ رای موافق در برابر یك رای مخالف بتصویب رسید که در بازیهای آسیائی تنیس روی‌میز بجای بیس بال انجام شود

عصر دیروز ناوهنگام بخرمشهر رسید

ناو هنگام از ناوهای بزرك ومجهزی است که اخیرا نیروی دریائی ارتش ایران تحویل گرفته است

بقرار اطلاع ناوهنگام یکی از ناوهای بزرك و مجهز آمریکا که اخیرا از طرف کمکهای نظامی دولت آمریکا به ایران تحویل مقامات دریائی ایران شده است بخرمشهر رسیده است

در حدود دو ماه قبل هیئتی از طرف نیروی دریائی ارتش ایران برای دریافت ناو بزرك دریائی که بعدا بنام هنگام موسوم شد و اخبار آن نیز از نظر خوانندگان گذشت بطرف آبهای فیلیپین عزیمت کردند فرماندهی هیئت دریائی ایران را ناخدا یکم فاطمی عهده داشت وی چندی قبل در طی مراسم باشکوهی در آبهای جزائر فیلیپین ناوهنگام را رسما تحویل گرفت.

وپس از تحویل این ناو طبق برنامه‌ای بمدت ۱۵ روز یك مانور بزرك دریائی بفرماندهی ناخدا یکم فاطمی در آبهای فیلیپین انجام شد که در نتیجه افسران و افراد نیروی دریائی ایران آشنائی کامل با ناوهنگام بدست آوردند پس از مانور مذکور ناوهنگام بطرف بندر بمبئی، بندر کراچی و آبهای خلیج فارس حرکت کرد.

دیروز ناوهنگام در نزدیکی بندر خرمشهر بود امروز در این بندر لنگر انداخته است.

برای شاگردان مدارس ایرانی عراق

مقداری خواربار توسط شیروخورشید سرخ ارسال و توزیع شد

طبق گزارش خبرنگار ما در نجف اشرف جمعیت شیر وخورشید سرخ ایران ۲۱۶ کیسه برنج و ۲۸۵۰ کیلو روغن و ۵۰۰۰ کیلو پنیر جهت کمك به دانش آموزان بی‌بضاعت مدارس ایرانیان مقیم عراق بآن کشور فرستاد

این خواربار میان ۳۰۰ نفر شاگردان دبستان و دبیرستان علوی در نجف اشرف و ۳۰۰ نفر از نوآموزان دبستان حسینی کربلا و ۳۵۰ نفر از نوآموزان دبستان اخوت کاظمین و ۱۰۰ نفر از نوآموزان دبستان پهلوی بصره تقسیم گردید.

مانور تمرینی نیروی چترباز در دوشان تپه

مدت یکساعت و نیم رئیس ستاد ارتش از عملیات تمرینی نیروی چترباز بازدید کرد

عملیات سقوط آزاد افراد مورد توجه قرار گرفت

پریروز مراسم عملیات آموزشی و تمرینی چترباز باحضور ستاد ارتش و آقای سرهنگ تراب ترکی تیمسار سرلشکر آریانا رئیس ستاد ارتش و فرمانده نیروی چترباز و آقای سرهنگ تیمسار سرتیپ جم رئیس رکن سوم سهراب پور آجودان رئیس ستاد ارتش در جنوب فرح آباد (دوشان تپه) برگزار شد در عملیات تمرینی پریروز علاوه بر نیروهای چترباز قدیمی تعداد ۲۰ نفر از افراد جدید که برای اولین بار در مراسم مانور تمرینی آماده شده بودند شرکت داشتند.

نمایشات بطور منظم و بسیار جالب ابتدا توسط پرواز هواپیمای داکوتا آغاز شد افراد چترباز بطریق بسیار زیبائی عملیات را شروع و بدون هیچگونه حادثه و تصادمی خاتمه دادند.

ضمنا در یك مورد که یك نفر درجه‌دار ارتش برنامه سقوط آزاد را اجراء کرد فوق‌العاده مورد توجه رئیس ستاد ارتش و سایر حضار قرار گرفت و در ساعت ۸ و نیم صبح که عملیات مذکور خاتمه یافت تیمسار سرلشکر آریانا از عملیات تمرینی نیروی چترباز ابراز قدردانی و رضایت نمود.

کنسرت آوازهای محلی ایران

دوموسیقی دان آلمانی بتهران وارد شدند

برنامه این هفته انجمن فیلارمونیك تهران که عصر دیروز در تالار فرهنك اجرا شد اختصاص به آوازهای دسته‌جمعی جوانان عضو باشگاه آرارات داشت

در برنامه دیشب رویهمرفته ۲۲ آواز دسته‌جمعی و یکقطعه پیانوی سلو و دو آواز سلو همراه با پیانو خوانده و نواخته شد.

آهنگها که اغلب از آوازهای محلی کردی و کیلکی و ایلات و عشایر مایه گرفته بود توسط آقایان امین‌الله حسین و رویك کریکوریان و ثمین باغچه‌بان، آهنگسازان ایرانی ساخته شده بود که مورد توجه حضار قرار گرفت

ضمناً امروز آقای رایم کوفلر واینگبرك کوفلر موسیقی‌دانان آلمانی که از طرف انجمن فیلارمونیك دعوت شده‌اند برای اجرای دو کنسرت به تهران وارد شدند. این دو موسیقی‌دان که زن و شوهر هستند. برای اولین بار کنسرت دوپیانوئی خواهند داد.

طرح وزیر کشاورزی برای بکار واداشتن کارمندان زائد و بیکاران

برای شش هزار نفر از افراد بیکار کار تولیدی پرسودی موجود است

وزیر کشاورزی طی گزارش مهمی که درباره حل مسئله کارمندان دولت بآقای نخست وزیر داده اظهار داشته که بنا بدستور اعلیحضرت همایونی برای این امر طرحی تهیه کرده که خلاصه نظریات وی باین قرار است: مدتی است اذهان مقامات داخلی و خارجی متوجه زیاد بودن کارمندان دولت و کم بودن حقوق آن‌ها شده است

همچنین سالی چندین هزار جوان تحصیل کرده وارد اجتماع میشوند که برای بدست آوردن کار از دولت انتظاراتی دارند که بعلت عدم امکان رجوع کار از طرف دولت بآنها نسبت بهیئت حاکمه بدبین میشوند. وزیر کشاورزی ضمن اشاره باستعداد طبیعی ایران اضافه میکند که برای تقسیم خالصجات و ثبت املاك احتیاج زیادی بتعدادی نقشه‌بردار وجود دارد.

باین ترتیب یکطرف کار و یکطرف افراد بیکار وجود دارند.

بنابراین میتوان از وجود کارمندان زائد دولت و جوانان بیکار جهت رفع این احتیاج استفاده کرد. چنانکه وزارت کشاورزی نیز نظیر همین کار را کرده است چه سازمان نقشه‌برداری و دایره جغرافیائی ارتش نمیتوانند بیش از یك سی ام احتیاج کشور را از این لحاظ تأمین نمایند و وزارت کشاورزی خواهد توانست از اینعده نقشه‌بردار علاوه بر نقشه برداری از خالصجات در موسسات مهندسی زراعی و جنگلها نیز استفاده کند.

اگر این امر در سایر قسمت‌ها تعمیم داده شود کارمندانی که کار آزاد دارند و خدمت دولت را حتی بحال انتظار خدمت جهت تامین آتیه حفظ مینمایند یا ناچار خواهند شد کار دولتی را رها سازند یا آنکه در این کلاسها مشغول کار شوند.

عده اخیر علاوه بر آنکه پس از پایان کار میتوانند حقوق و مزایای بیشتری دریافت کنند و بکار عمرانی و تولیدی مشغول شوند ممکن است بعدا برای تصدی کار آزاد از شغل دولتی هم استعفا دهند و میتوان نظیر همین طرح را در مورد شرکتهای دفع آفات و شرکتهای تعاونی روستائی عملی کرد و باین ترتیب برای شش هزار جوان تحصیل کرده شاغل و غیر شاغل کار مفید تولیدی ایجاد کرد و البته بعداً بهمین نحو میتوان طرح استفاده از منبع انرژی و استعداد انسانی را که بدون استفاده مانده تهیه کرد.

طرح لایحه واگذاری امور بهداری بمردم

کمیسیون کشور مجلس شورایملی ساعت ۹ بامداد دیروز بریاست آقای موسوی تشکیل جلسه داد. آقای دکتر جلالی وزیر کشور و آقای دکتر آموزگار معاون وزارت بهداری در جلسه حضور داشتند.

ابتدا لایحه مربوط بواگذاری امور بهداری بمردم مطرح گردید و چون از طرف نمایندگان پیشنهادات زیادی در مورد آن داده شده بود قرار شد که این پیشنهادات مورد رسیدگی وزارت کشور قرار گیرد و نظر این وزارتخانه در جلسه آینده برای اخذ تصمیم نسبت بلایحه بکمیسیون کشور اطلاع داده شود

بعد لایحه مربوط به خرید اراضی قشقائی ارسالی از کمیسیون دادگستری مطرح و تصویب گردید.

آمار هوائی

آمار هوائی ۲۷ آبان‌ماه ۱۳۳۶ از اداره کل هواشناسی

ساعت شش و نیم صبح	۵ر۸	درجه بالای صفر
« ۱۲ر۳۰	۸	درجه بالای صفر
« ۱۸ر۳۰	۸	درجه بالای صفر
حداکثر	۱۰	درجه بالای صفر
حداقل	۸	درجه بالای صفر

مقایسه: درجه حرارت تهران نسبت بروز قبل صبح یکدرجه و نیم و ظهر هفت درجه و شب پنج درجه کمتر بوده است.

حداکثر حرارت نسبت به روز قبل نه درجه کمتر بوده است.

گرمترین و سردترین نقاط: در ۲۴ ساعت گذشته طبق آمار هواشناسی کشوری (مهرآباد) گرمترین نقاط ایران بندرعباس ۳۱ درجه و سردترین نقاط شهر کرد صفر بوده است.

فروشگاه های مجهز:

پوشش وخوش‌پوش

بارانیهای آخرین مدل

زنانه - مردانه - دخترانه - پسرانه

باطرحها و رنگهای مختلف

در اختیار شما میگذارد

پوشش

اول لاله زار

خوش‌پوش

لاله زار اول رفاهی

آ-۲۶۳۹۶

آقای فرانك گرنی جایزه سه‌ساله پان آمریکن میگیرد

آقای فرانك گرنی مدیر فروش و ترافیك شرکت هواپیمائی پان آمریکن در ایران از آقای «توماس نیوجنت» جایزه سه‌ساله پان آمریکن را گرفتند. آقای گرنی اکنون سه سال است که در پان آمریکن کار میکنند یعنی از همان زمانی که پان آمریکن در تهران تأسیس شد. در طرف دست چپ عکس آقای گرنی، وسط آقای پل لنوارد و در طرف راست آقای «نیوجنت» دیده میشوند.

تبریکات

جناب تیمسار سرلشگر دولو شهردار محترم تهران

حسن انتصاب آقای صفانیا رئیس پیشین برزن ۲۰ را بسمت ریاست برزن یك تهران تبریك و تقاضادار خدمات برجسته و شایان مشارالیه را مورد تقدیر مبذول فرمایند.

آ-۱۸۳۶۷ رئیس انجمن محلی جنوب دخانیات **علی احمدیان**

جناب آقای قاضی زاده

انتصاب آنجناب را بمدیریت کل خواربار و اصناف شهرداری تهران صمیمانه تبریك میگویم

آ-۱۸۴۰۳ **ملکی**

تیمسار معظم سرتیپ ضرغام وزیر باکفایت گمرکات وانحصارات فرزند لایق وطن

انتخاب مجدد جناب آقای صالح اعظم را که جوان جدی و باتصمیم و کاردان میباشد وحقا بر ازندگی اجرای منویات اصلاحی آن تیمسار معظم را دارند بمعاونت موسسه تولیدی انحصار کل دخانیات ایران بآنجناب تبریك عرض مینمائیم

احمد حمدی - سیدمحمد توحیدی - قاسم خوانساری اردلان - نصراله رندی - علی معصومی - حسینعلی بختیاری - کمال باطومچی - ظهیرالدینی - قاضی عسکر - غلامحسین عزیزی - عباس عابر - یوسف انتصاری مهندس نعیمی - حاج سیدمهدی ایلیاوی - اسمعیل مستشیری - آراسته - دوالقدر - اسکندری - علی اشرف سمیعی - خاقانی

آ-۱۸۴۱۳

آگهی اتحادیه خواربارفروشان تهران

بدینوسیله باطلاع کلیه افراد و اعضای صنف خواربارفروش تهران میرساند که برای افتتاح رسمی محل جدید اتحادیه و رسیدگی بعملیات دوره گذشته و تصویب بیلان و مذاکره درباره خرید سهام بانك اصناف و تصمیم درباره انتخابات جدید صنفی در ساعت ۲ر۵ بعدازظهر روز جمعه یکم آذرماه ۳۶ در محل اتحادیه واقع در خیابان سیروس مقابل تکیه رضاقلیخان حضور بهم رسانند.

رئیس هیئت مدیره اتحادیه خواربارفروشان تهران **مهدی کوشانفر**

آ-۱۸۴۳۷

انتخابات انجمن محلی شمال خیابان بهار (عباس آباد)

در تاریخ ۱۰ر۸ر۳۶ در دبستان جهان ادب انجام و اعضای هیئت مدیره بشرح زیر انتخاب گردیدند:

۱- سرهنگ اسعد رزم آراء رئیس ۲- سرهنگ تقدیسی نایب رئیس ۳- سروان آرام دبیر ۴- سروان صالح مجدیان خزانه‌دار ۵- سرهنگ وزیرزاده - سرهنگ شاهین فر - طلاچی مازرس ۶- میرهادی - مدقالچی - مهندس آرین - خلیل رزم آرا عضو

آ-۱۸۴۱۱

آگهی دعوت صاحبان سهام

مجمع عمومی فوق‌العاده شرکت سهامی ریسباف قم در تاریخ سه‌شنبه دوازدهم آذرماه ۱۳۳۶ ساعت چهار بعدازظهر در محل شرکت واقع در خیابان سعدی پاساژ سعدی تشکیل میگردد.

از صاحبان سهام یا نماینده قانونی آنان دعوت میشود برای شرکت در مجمع طبق ماده ۱۳۷ اساسنامه یك روز قبل از جلسات با ارائه سهام خود ورقه ورود دریافت دارند

دستور جلسه

تجدید انتخاب هیئت مدیره - اعضای علی البدل - مازرسین

آ-۱۸۴۳۵ **هیئت مدیره شرکت سهامی ریسباف قم**

کانادولا

CANADOLA
CANADA DRY

مجانی

کارخانه کانادادرای ایران بدوستداران خود کانادولای (یکی از ۷ نوع نوشابه غیرالکلی کانادادرای) مجانی میدهد. بدین ترتیب که در زیر چوب پنج تعداد زیادی از تشتك های کانادولا کلمه مجانی نوشته شده و هر مصرف کننده که یکی از این تشتك ها دست یابد میتواند آنرا بجای بهای یك بطری بفروشنده بدهد و یا در ازای آن یکی از محصولات کانادادرای دریافت کند

مجانی

هم فال وهم آزمایش

علامت مشخصه کانادولا تشتك است نه آرم شیشه آ-۲۶۴۶۷ (کانون طوطی)

برنامه امشب تآتر تفکری نمایش سراسر لمدی هوس بدوئل بانضمام کنسرت باشکوه بانو مهوش به همراهی ارکستر بهرام حسن‌زاده

آ-۲۶۵۱۸ ۲-۱

اطلاعات

برای خرید ۲۵۰ هزار تراورس از شوروی

جهت راه‌آهن ایران مذاکراتی میان راه‌آهن و اداره بازرگانی شوروی شروع شده است

امروز اطلاع حاصل شد که جهت خرید ۲۵۰ هزار عدد تراورس چوبی از شوروی از چند روز پیش باینطرف چهار نفر از اعضای اداره بازرگانی شوروی در راه‌آهن دولتی ایران حاضر میشوند و با مقامات مربوطه مذاکراتی انجام میدهند.

چون خطوط راه‌آهن ایران مرتبا توسعه پیدا میکند و برای ریلگذاری این خطوط راه‌آهن احتیاج بتراورس دارد باین جهت تصمیم گرفته شد که تعداد چندین هزار تراورس خریداری گردد.

برای خرید ۲۵۰ هزار تراورس چوبی روسی قراردادی میان راه‌آهن ایران و اداره بازرگانی شوروی منعقد خواهد شد.

بقرار اطلاع در مذاکرات راه‌آهن و اداره بازرگانی شوروی مسئله حمل و نقل کالاهای تجارتی از جلفا تبریز نیز مورد رسیدگی قرار میگیرد و در این باره موافقتنامه‌ای بامضا میرسد.

پایان مسافرت هیئت فرهنگی ایران بشوروی

رادیو مسکو- هیئت فرهنگی ایران که چند روز در تاجیکستان شوروی مهمان بود با هواپیما از استالین آباد بسوی میهن پرواز کرد.

در فرودگاه رئیس انجمن روابط فرهنگی تاجیکستان با ممالک خارجه و معاون رئیس فرهنگستان علوم جمهوری تاجیکستان و چند تن از شاعران و نویسندگان و نمایندگان محافل اجتماعی مهمانان را در فرودگاه مشایعت نمودند. آقای سناتور جهانبانی سرپرست هیئت نمایندگی ایران ضمن خداحافظی بمناسبت مهمان‌نوازی که در تاجیکستان از هیئت نمایندگی ایران بعمل آمد تشکر نمود.

گرچه رادیو مسکو خبر حرکت هیئت فرهنگی ایران را منتشر کرد ولی تا آخر وقت امروز هیئت مزبور بتهران وارد نشد و احتمال دارد که بعلت مساعد نبودن هوا برای پرواز هواپیما هیئت فرهنگی ایران با انتظار مساعد شدن هوا از حرکت خودداری کرده باشد.

تاریخ حرکت سفیر جدید ایران در توکیو

آقای عباس آرام مدیر کل سیاسی وزارت امور خارجه که سفیر کبیری او در ژاپن در هفته گذشته اعلام شد تا یکماه دیگر عازم توکیو خواهد شد، آقای آرام اینک ضمن انجام کارهای سیاسی وزارت امور خارجه مطالعه پرونده‌های مربوط بتاسیسات سیاسی و اقتصادی ایران و ژاپن را شروع کرده است

سفیر کبیر جدید ایران در ژاپن برای توسعه مناسبات اقتصادی دو کشور پروژه‌هائی دارد که پس از تصویب در هیئت دولت در توکیو با اولیای دولت ژاپن در میان خواهد گذاشت.

آقای قدس نخعی سفیر کبیر فعلی ایران در ژاپن که مدت ماموریتش پایان یافته است تا قبل از حرکت آقای آرام، توکیو را ترک خواهد کرد

فروش اجناس مختلف در انجمن ایران و آمریکا

بسیاری از اشیاء مختلفی که از بازار مکار ما ایران و آمریکا باقیمانده فردا از ساعت ۹ تا ۱۲ صبح و از ۴ تا ۷ بعدازظهر در انجمن ایران و آمریکا بمعرض فروش گذاشته خواهد شد.

این اشیاء شامل البسه و پارچه‌های گوناگون و مصنوعات دیگر میباشد و قیمت آنها باندازه سه چهارم بهای بازار تعیین شده است

در بین این اشیاء سه تابلو از ساخته‌های «والت کلی» کارکاتور بسیار معروف و مبتکر کمیک «پو گو» وجود دارد که در بازار مکاره بعنوان جوایز بازی بنگو تعیین شده بود ولی کسی نتوانست آنها را ببرد و فردا بمعرض فروش گذاشته خواهد شد

امروز تغییرات جدیدی در راه‌آهن داده شد

امروز این تغییرات در راه‌آهن دولتی ایران صورت گرفت: آقایان مهندس خبیری بریاست اداره جربه کل- مهندس دستوری بریاست ناحیه راه‌آهن تهران- مهندس بدیع مکفالت ناحیه لرستان- عبدی بسرپرستی ناحیه اراک- پیر بسطامی سمت مشاور فنی راه‌آهن و بدیع الزمانی بیازرسی راه‌آهن.

کشف داروی جدید سرطان

پکن- خبر رسیده از پکن حاکیست استکه در چین داروی موثری برای معالجه سرطان کشف شده است تاثیر این دارو نسبت به داروهای دیگر زیادتر شده است و میزان سمش کمتر از داروهای موجود دیگر میباشد.

نتیجه معالجه سرطان با این دارو تا کنون بهتر از نتیجه‌ای است که در آلمان باختری و آمریکا بدست آمده بود (رادیو مسکو)

مراجعت تیم ارتش ترکیه

بمناسبت نامساعد بودن هوا دیروز انجام نشد

روز یکشنبه یک فروند هواپیمای نظامی دوموتوره متعلق بارتش ترکیه برای مراجعت دادن تیم ارتش ترکیه که مدت اقامت آنها در ایران بپایان رسیده است بتهران وارد شد.

تیم ارتش ترکیه قرار بود بامداد دیروز با هواپیمای مذکور بطرف ترکیه پرواز کند، لکن از آنجا که در ارتفاعات حوالی تهران در هوای کنونی پرواز مقدور نبود عزیمت تیم ارتش ترکیه بامروز موکول شد.

دو مرکز آتش نشانی جدید در تهران

چون شهر تهران مرتبا رو بتوسعه میرود و سازمان فعلی آتش نشانی احتیاج تهران را برآورده نمیکند، بدین جهت طبق تصمیم شهرداری تهران قرار است دو اداره جدید با سازمان مجهز آتش نشانی در دو نقطه تهران تاسیس گردد.

نقشه‌های مربوط باین آتش نشانیها تهیه گردیده است. بطوریکه اطلاع حاصل شده یکی از این آتش نشانیها در خیابان شهباز احداث خواهد گردید

برای تامین احتیاجات آتش نشانیهای جدید شهرداری تهران اقدام باستخدام عده‌ای مامور آتش نشانی کرده است.

این عده باید دارای شرایط خاص باشند.

باردید خبرنگاران از نمایشگاه کشاورزی شیراز

فردا هیئتی از خبرنگاران جراید و رادیو بشیراز عزیمت مینمایند تا در مراسم افتتاح نمایشگاه کشاورزی شیراز در ماجگاه شرکت و از فعالیت‌های کشاورزی استان هفتم بازدید کنند.

JUKI چرخ خیاطی ژوکی
استرن خوراد لهیست
۱۴-۶ آ-۲۳۶۸۴ (آگهی خرید)

دو سپهبد و دو سرلشگر و سه سرتیپ حزب و ۲۱۱ نفر از امراء

بقیه از صفحه اول

سپهبد زاهدی — سپهبد بزدان‌پناه — سرلشکر حوادی — سرلشکر علوی‌مقدم — سرتیپ ارفعی

سپهبد فضل‌اله زاهدی نخست وزیر اسبق و تیمسار سپهبد بزدانپناه ژنرال آجودان اعلیحضرت همایونی که طبق قانون جدید در سن بازنشستگی میباشند از اول آذرماه حکم بازنشستگی بایشان ابلاغ خواهد گردید.

سرلشکرها

از سرلشکرها تیمسار سرلشکر جوادی رئیس دادرسی ارتش و تیمسار سرلشکر علوی مقدم رئیس بازرسی ستاد کل در صورت اسامی بازنشستگان میباشند.

سرتیپ ها

از سرتیپ‌ها نام تیمسار سرتیپ ارفعی رئیس دادگاه دادرسی ارتش و تیمسار سرتیپ جلال‌الدین طباطبائی در صورت میباشد

امروز تیمسار سپهبد هدایت رئیس ستاد بزرگ ارتشتاران در این مورد بخبرنگار ما اظهار داشت:

صورت بازنشستگان اخیر که از اول آذرماه حکم آنها ابلاغ میشود طبق قانون جدید است که معین میکند در هر درجه تا چه سنی میتوان باقی ماند باین ترتیب کسانی که سن آنها از حد معین تجاوز نماید در لیست قرار گرفته و حکم آنها ابلاغ خواهد شد.

بقیه بازنشسته شدگان

عده بازنشسته شدگان عبارتند از ۱۳ نفر سرهنگ و همردیف سرهنگ، ۲۴ نفر سرهنگ ۲ و همردیف سرهنگ ۲، ۴۹ نفر سرگرد و همردیف سرگرد، ۲۱۵ نفر سروان و همردیف سروان و ۳ نفر همردیف ستوان یکم.

انتصابات

بفرمان مطاع شاهانه انتصابات زیر در ارتش مقرر گردید:

۱- تیمسار سرلشکر غلامحسین وفا رئیس اداره کارگزینی ارتش

۲- تیمسار سرتیپ منوچهر رکنی فرمانده لشکر کرمان

۳- سرتیپ رستم نوذری رئیس رکن چهارم ستاد.

تاخیر ورود

ورود سر راجر استیونس سفیر کبیر انگلیس که قرار بود امروز بتهران وارد شود بعلت بدی هوا تاخیر افتاده است.

اخرین پیشنهادهای کمپانیهای خارجی

بقیه از صفحه اول

این شرکت با مشارکت سازمان برنامه دولت و کارخانه برق دولتی و مؤسسات برق خصوصی باواگذاری تأسیسات برق خود و باهمکاری چهار کمپانی بزرگ اروپائی تشکیل میشود و با استفاده از منابع طبیعی نقاط مختلف و ایجاد تاسیسات و کارخانه های کوچك محلی برق مورد احتیاج مناطق مختلف کشور را تأمین مینماید.

طرح تشکیل این شرکت یك طرح بزرگ محسوب میشود و محتاج مطالعات فوق‌العاده‌ای است.

کارتل چای

گزارش اقدامات شورایعالی اقتصاد در مورد تشکیل یك کارتل بزرگ مرکب از چایکاران و صاحبان کارخانه های چای سازی و بازرگانان چای مطرح گردید و بعد از مذاکراتی که صورت گرفت مقرر گردید برای تشکیل این کارتل که ممکن است بنام «شرکت مرکزی چای ایران» نامیده شود از طرف دبیرخانه شورا مطالعات اساسی و دقیق بعمل آید و نظر کارشناسان مطلع و طبقات ذینفع خواسته شود و بعد از مطالعات کامل طرح مزبور تهیه و برای تصویب آماده گردد.

بیمه‌های خارجی

طرح مربوط بنحوه فعالیت کمپانیهای بیمه خارجی در ایران و شرایط تاسیس نمایندگی از جمله مسائلی بود که در این جلسه تحت بررسی قرار گرفت.

شورای عالی اقتصاد در جلسه فوق‌العاده روز شنبه خود این طرح را مورد رسیدگی قرار داد و روز یکشنبه آینده نیز یك جلسه فوق‌العاده برای رسیدگی بآن تشکیل خواهد داد.

در این طرح که جانشین تصویب‌نامه موجود خواهد شد سعی شده است شرکت های بیمه‌های داخلی بخصوص شرکت بیمه ایران که سرمایه آن متعلق بدولت است در مقابل کمپانیهای بیمه خارجی حفظ شوند زیرا کمپانیهای بیمه خارجی بعلت تجربه طولانی و سرمایه فراوانیکه دارند در صورتیکه در ایران شروع بفعالیت بکنند شرکتهای بیمه داخلی را که کم تجربه و کم سرمایه هستند از بین خواهند برد و از طرف دیگر این کمپانیها موسسات «سرمایه گذار» نیستند بلکه «سرمایه بر» محسوب میشوند و فعالیت آنها موجب خروج ارز از کشور میشود. باوصف این سعی شده در طرح جدید تسهیلاتی برای این موسسات در نظر گرفته شود.

بانك صنعتی ایران

تاسیس بانك اعتبارات صنعتی ایران در این جلسه مورد توجه قرار گرفت و پیرامون آن مذاکراتی بعمل آمد

برای تشکیل این بانك باید لایحه‌ای تهیه و تسلیم مجلس شود. بانك بین‌المللی حاضر شده است در این بانك شرکت نماید و بنا باظهار مدیر عامل سازمان برنامه یکی از سرمایه‌داران بزرگ موافقت نموده از امریکا و انگلیس و آلمان و ایتالیا و بلژیك سرمایه‌هائی برای این بانك فراهم نمایند

نظیر این بانك با مشارکت سرمایه داران بزرگ، بانك بین‌المللی در ترکیه و پاکستان و هندوستان تاسیس شده است

از قرار معلوم از طرف بانك بین‌المللی و چند سرمایه‌دار بزرگ برای مذاکره با مقامات دولت و سازمان برنامه نمایندگانی بایران خواهند آمد

میدان باستانی المپیك از زیر خاك بیرون آورده میشود

بنابه پیشنهاد آقای م و داوم عضو جدید کمیته المپیك بین‌المللی و بهزینه وی یك هیئت باستان شناسی آلمانی اقدام ببیرون آوردن میدان باستانی ورزشهای المپیك یونان خواهد نمود. این میدان فعلا در زیر قشری از خاك بضخامت ده متر پوشیده شده است.

آلمانها پیش از جنك عالمگیر اخیر مقدمات این کار را شروع کرده و بعضی از قسمت‌های میدان باستانی المپیا را از زیر خاك بیرون آورده بودند

احتمال تغییرات وسیع در کادر وزارت کشاورزی

کلیه مامورین فنی بکارهای فنی گمارده خواهند شد

امروز اطلاع حاصل شد که وزیر کشاورزی طی بخشنامه‌ای بتمام ادارات وزارت کشاورزی دستور داده است که صورت کلیه مامورین فنی را که در رأس کارهای غیر فنی و اداری هستند تهیه کنند و برای وی ارسال نمایند

بقرار اطلاع وزیر کشاورزی تصمیم گرفته است که کلیه مهندسین کشاورزی و دکترهای دامپزشك و دیپلمه‌های کشاورزی و دامپزشکی و هر نوع مامور فنی دیگر را از لحاظ احتیاج فوق‌العاده‌ای که وجود دارد بکارهای مربوط بخود گمارده و از آنها در شهرستانها و بخصوص در سیستان و بلوچستان استفاده نماید.

ادارات وزارت کشاورزی پس از وصول این بخشنامه صورت این قبیل مامورین خود را تهیه و جهت اطلاع آقای وزیر کشاورزی ارسال داشته‌اند و باین جهت تصور میشود که بزودی تغییرات بسیار زیادی در کادر ادارات وزارت کشاورزی حاصل شود.

تفسیر دیشب رادیو مسکو درباره بحرین

دیشب الکساندروف مفسر رادیو مسکو اظهار داشت اخیرا جراید ایران درباره ادعاهای انگلستان در بحرین مطالب زیادی انتشار داده‌اند.

استعمارگران بحرین را برای تجاوز بعمان و ایران و سایر کشورهای مسلمان تکیه‌گاه نظامی مبدل ساخته و ایرانیان مقیم بحرین را مورد استثمار قرار داده‌اند و محافل اجتماعی ایران از این اقدامات بحق و بمورد اظهار خشم میکنند.

مقررات امتحانات عوض میشود

اخیرا وزارت فرهنگ بمنظور تعویض مقررات امتحانات مدارس اقدام به مطالعاتی نمود و کمیسیون مخصوص اینکار مرکب از دبیران مجرب در اداره مطالعات و برنامه‌ها تشکیل گردید.

تا آخر وقت امروز این کمیسیون مقررات مربوط بامتحانات را رسیدگی نمود و آئین‌نامه و مقررات جدیدی برای امتحانات دوره اول متوسطه تهیه و تنظیم و برای تصویب نهائی بشورای عالی فرهنگ تقدیم شد.

در این آئین‌نامه سعی شده نقائص موجود در امتحانات رفع گردد و دروس بطرز جدیدی گروه‌بندی شده است.

عزیمت دو مامور سیاسی افغانستان از ایران

دو نفر از مامورین سیاسی افغانستان که بمدت‌های پنجسال و نیم و چهار سال در ایران خدمت می کردند، امروز به کشور خود مراجعت کردند.

این دو نفر آقایان محمد یونس‌خان دبیر اول و والی روکای دبیر سوم سفارت کبرای افغانستان بودند آقای محمد یونس‌خان باخذ یکقطعه نشان درجه سوم همایون مفتخر شده است.

بجای ایندو مامور، آقایان سید ضیاء الدین ضیاء و هدایت‌الله سعیدی بتهران اعزام شده‌اند.

لایحه استخدام کارمندان فنی وزارتخانه‌ها

لایحه زیر در جلسه امروز مجلس شورایملی توسط معاون وزارت دارائی تقدیم شد:

ریاست محترم مجلس شورایملی

چنانکه استحضار دارند بطور کلی استخدام ممنوع و برای احتیاجات ضروری نیز در قانون بودجه سال جاری تکلیف وزارتخانه‌ها و مؤسسات دولتی معلوم نشده است و ناچار هر وزارتخانه باید برای استخدام کارمندان فنی مورد نیاز لایحه جداگانه تقدیم مجلس شورایملی نماید و با این ترتیب مدتها وقت نمایندگان محترم مجلسین صرف رسیدگی باین لوایح خواهد شد برای رفع اشکال و در عین حال جلوگیری از استخدام غیر ضروری کارمندان جدید ماده واحده زیر را پیشنهاد و تقاضای تصویب آنرا دارد:

ماده واحده- استخدام جدید ممنوع است در مواردیکه وزارتخانه ها و مؤسسات و بنگاههای دولتی احتیاج استخدام متخصصین و کارمندان و کارکنان فنی زیر داشته باشند:

معلم، قاضی، مهندس، پزشك، دامپزشك، دندانپزشك، داروساز، کارمندان فنی، بهدار، ماما، پرستار، مترجم، کتابدار، ماشین‌نویس، راننده تراکتور و سایر وسائط نقلیه، تلفنچی، سیم‌بان، پیك پست، پاسبان، ژاندارم و مستخدمین جزء مدارس و مستخدمین جزء نمایندگیهای ایران در خارجه و آشپز و رختشوی در صورت احتیاج باستخدام کارمندان مذکور وزارتخانه‌ها و مؤسسات و بنگاههای دولتی موظفند صورت کارکنان فنی مورد احتیاج و دلایل لزوم استخدام آنها را بهیئت دولت گزارش و پس از رسیدگی و تصویب هیئت وزیران و با اجازه کمیسیون بودجه مجلس شورایملی و کمیسیون استخدام مجلس سنا استخدام نماید.

تبصره- کلیه وزارتخانه‌ها مسئول اجرای این قانون میباشند.

نخست وزیر- وزیر دارائی.

گلنار روغنی است نباتی که بی خلاف

دل را و معده را و کبد را مقوی است

آ-۲۶۵۱۴

فصل سرما خوردگی

مرکز پخش داروئی بهنام ناصر خسرو
آ-۲۶۳۷۴

برای احتیاط
همیشه در خانه و در سفر
قرص
ساریدون
Saridon
ساخت کارخانه فروش موسس که مورد توجه و اعتماد کلیه پزشکان جهان است همراه داشته باشید
(۱) آ-۱۷۶۹۹

با نوشیدن شیر
باستوریزه سلامتی
خود و اطفالتان را
بیمه کنید
آ-۲۶۴۱۲ ۱-۳

دارندگان فولکس واگن
تعمیرگاه شماره ۳ مجاز اول خیابان شمیران افتتاح همه نوع لوازم یدکی موجود و هر نوع تعمیرات پذیرفته میشود
آ-۱۸۲۲۳ ۱-۲

اعلان استخدام
برای تکمیل کادر فنی سد کرخه نفرات زیر برای مدت ششماه تا یکسال در کارگاه و آبادان مورد احتیاج میباشند
۱- یکنفر مهندس راه و ساختمان با تجربه در کارهای ساختمانی و آشنا بزبان انگلیسی
۲- دو نفر نقشه بردار باتجربه که بزبان انگلیسی آشنائی داشته باشند
۳- یکنفر برآورد کننده مقادیر آشنا بزبان انگلیسی که از عهده تهیه مقادیر از روی نقشه برآید.
واجدین شرایط با داشتن مدارك و سوابق کار هرچه زودتر باداره کل استخدام شرکت ملی نفت ایران واقع در چهار راه خیابانهای شاه و دانشگاه مراجعه نمایند
آ-۲۶۳۳۸

جناب آقای ارحام صدر
هنرمند محبوب

تلگراف شما واصل گردید. از اینکه اظهار لطف فرموده دعوت مرا برای جشن افتتاح فیلم «شب نشینی در جهنم» پذیرفته‌اید تشکر میکنم.
عموم هنرمندان و هنردوستان تهرانی با بی‌صبری انتظار ورود شما را دارند
«کانون طوطی» آ-۲۶۶۲۰ مهدی هیئاقیه

اهالی محترم تهران و شهرستانها
تا در نشده برای تامین آتیه فرزندان عزیز خود یکقطعه زمین واقع در جاده کرج را با مسند مالکیت از قرار متری ۶۰ ریال خریداری فرمائید نشانی چهارراه کالج بازرگانی بافا تلفن ۴۴۹۳۷
آ-۱۸۴۵۷ ۱-۲

فقط امشب و فرداشب بزرگترین شاهکار بوریس کارلف بنام قلعه تاریك در سینما پلازا ادامه دارد
کسانی که تاکنون موفق بدیدن این شاهکار سینمائی نشده‌اند میتوانند از موقعیت استفاده کرده و این اثر فراموش نشدنی را ببینند شروع ۱۰ صبح ۲ر۵- ۴ر۵- ۶ر۵- ۸ر۵ بعد از ظهر
«کانون طوطی» آ-۲۶۴۸۲