اطلاعات

سال‌دهم شمارهٔ ۲۶۰۰ — سه شنبه هشتم مهر ماه ۱۳۱۴ — سی دینار

گذارش مهم جهان

تجهیزات حبشه

جنك نزدیك میشود

تلگرافی را که امپراطور حبشه به رئیس دار الانشاء جامعهٔ ملل مخابره کرده وصدور فرمان تجهیزات عمومی‌را در حبشه برای تقریبا اول اکتبر (امروز) اطلاع می داد نه در ژنو و نه در رم باعث تعجب نگردید ولی دوحالت مختلف را اعلام مذکور ایجاد نمود . در ژنو تولید نگرانی از این جهت کرد که مبادا این اقدام بها نه بدست دولت رم داده موجب تسریع عملیات جنگی گردد و دررم باعث این شده که در تجهیزات لشگری تسریع بیشتری بعمل آید . هرگاه در ظرف دیروز و امروز اتفاق تازهٔ که موجب بهبودی وضعیت گردد رخ نداده‌باشد خبر تجهیزات عمومی حبشه را رسما فردا ممکن‌است در اخبار خارجه بخوانیم و در این صورت چنان‌چه باز هم مساعی‌سیاستمداران درژنو برای پیدا کردن طرق حل مسالمت آمیز مقرون بکامیابی نگردد و ممکن است در هفته آینده طوری که دراخبارخارجه پیش گوئی شده بود مبارزه و جنك شروع شود ، بهرحال تا کنون جنبه احتمال وقوع مصادمه وجنك بین قوای ایتالیا وحبشه برتری برجنبهٔ احتمال پیدا کردن طرق حل مسالمت آمیز دراختلاف دولتین دارد

حبشه‌از ماه ژوئیه باین طرف روزبروزبیشتر احساس کرد که موضوع اختلاف او بادولت ایتالیا چنان موضوعی نیست که عواقب خوشی را در پی داشته باشد بهمین سبب شروع بتدارکات وتجهیزات ارتشی نموده و چون تشکیلات کشور مزبوربیشتر در مدار نفوذ فرمان فرمایان ایالات می چرخد ، فرمان فرمایان مذکور مدتی است که خودرا آماده ساخته و اطلاعی را هم که حاکم تیگر (واقعه در شمال حبشه) بحکومت مرکزی آدیس‌آبابادادهٔ مبنی بر این که دیگر احتیاج باعزام قوی‌به‌آن‌صوب نمیباشد و بقدر کافی قوی برای حفظ وحمایت این قسمت دارد شاهد این‌نظر به‌میباشد له حبشه‌مدتی است مشغول تجهیزات شده است

بنا بر این پیام نکوس برباست دار الانشاء جامعهٔ ملل یك صورت رسمی باعلام تجهیزات عمومی حبشه داده ، و ممکن است مقارن صدور فرمان تجهیزات عمومی مذکور در آدیس آبابا فرمان تمرکز قوای فاشیست نیز در رم صادر و یك روز بعد از آن ، حکم به پیشرفت قوای ایتالیادرافریقای شرقی داده شود .

در این مورد باید دوموضوع را موردتوجه قرار داد :

۱ - پایان فصل بارندگی در حبشه که از ماه آوریل (اردی‌بهشت) شروع و تا آخر سپتامبر ادامه دارد ، و پس‌از آن هوای آن‌جابرای عملیات ارتش مساعد میشود .

۲- میزان قوای طرفین‌وسرعت عملیات‌جنگی اخبارخارجه اطلاع می‌دهد که هنوزبارندگی در حبشه تمام نشده ، ولی معمولا تا اول اکتبر که امروز باشد این بارندگی‌ها خاتمه پیدا می کند وبکی دو روز بیشتر لازم نیست که آفتاب درخشان افریقا اراضی این قطعه خاك را که چندین ماه است توجه دنیا را بخود جلب نموده برای عملیات جنگی مستعد سازد .

بقیه درصفحه پنجم

نمایشگاه صنایع ایران در لنین گراد
طالار آثار تاریخی دورهٔ ساسانی

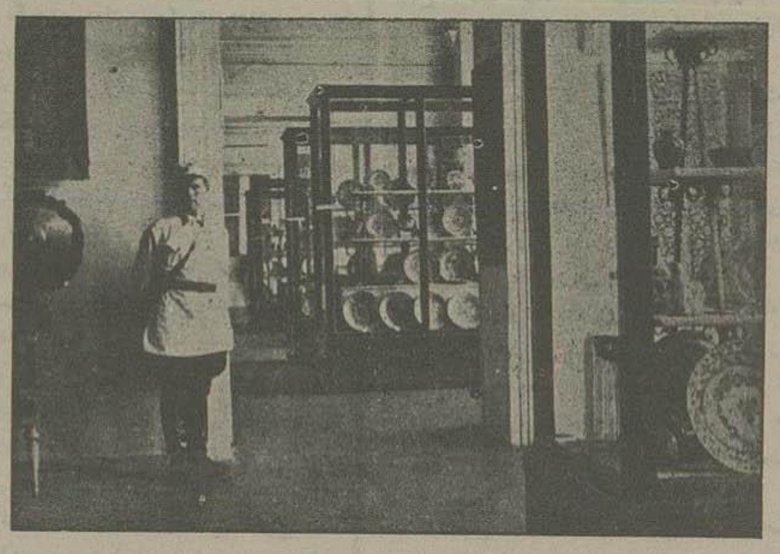

طالار ظروف چینی در نمایشگاه لنین‌گراد
مربوط بدوره سلجوقی‌ها

آگاهی

اسب دوانی پائیز تهران در روز های جمعه ۱۸ و ۲۵ مهر ماه در میدان جلالیه بعمل خواهد آمد .

اسم نویسی ازاول مهر لغایت دهم همه روزه در اداره اصلاح نژاد و پرورش اسب از ۳ الی ۶ عصر خواهد بود

مسافت بطریق ذیل است

روز جمعه ۱۸ مهر

دوره اول	اسبهای غیر ترکمن	در مسافت	۱۵۰۰۰ متر
«	دوم اسبهای ترکمن و غیر ترکمن	«	۲۰۰۰ «
«	سوم اسبهای جدید (حداکثر قد ۱۴۸)	«	۱۰۰۰ «
«	چهارم اسبهای ترکمن	«	۳۰۰۰ «
«	پنجم اسبهای ترکمن وغیر ترکمن	«	۲۵۰۰ «

روز دوم جمعه ۲۵ مهر

«	اول اسبهای غیرترکمن	«	۲۵۰۰ «
«	دوم اسبهای ترکمن وغیرترکمن	«	۱۵۰۰ «
«	سوم کورس پرش	«	۲۰۰۰ «
«	چهارم جایزه بزرك تهران	«	۳۰۰۰ «
«	پنجم تشویق	«	۲۰۰۰ «

از آقایانی که اسب برای اسم نویسی می آورند تمنا می شود دو قطعه عکس اسب را بضمیمه تقاضا نامه کتبی که اسب در چه دوره شرکت خواهدنمود در پاکت سربسته باخودبیاورند

نمره اعلان ۲۵۴۸ — ۲-۲ — کانون سوارکاران

شیواترین تاریخ وشیرین ترین داستان

همه از تاریخ نابلئون اطلاعی ندارند ...

بدلیل آن که مورخین دوچار اشتباه شده و طبعا خوانندگان خود را مشتبه کرده‌اند ...

ولی خواندن تاریخ پنج سالهٔ حبس او در جزیرهٔ سنت هلن اشتباه خوانندگان را جبران خواهد کرد ..

و نابلئون را آن طوری که بوده خواهید شناخت .

کتاب (محبوس سنت هلن) دورهٔ حبس او را با بهترین طرزی پرورانده و در ۳۶۸ صفحه به قیمت ۷ ریال در دفتر روزنامه کوشش و کتابخانه های معتبر بفروش می رسد .

۴ - ۵ — دفتر روزنامه کوشش

استخدام میشود

یکنفر عضوفنی لایق و با تجربه برای‌شعبه خرید کنسرسیوم کامپساکس لازم است که درخرید لوازم فنی کمك نماید .

دانستن یك زبان خارجه حتما ضروری است

کتبا به کنسرسیوم کامپساکس با شرح کلیه توضیحات مبسوطه و ارسال تصدیقنامه و اسنادسابقه مراجعه شود . نمره اعلان ۲۵۷۰

اوقات فراغت - مواقع تفریح

برای رفع خستگی یك‌فنجان کاکائو ج.پ — G.P.

میل کنید - زیرا هم لذیذ است هم مقوی هم گوارا هم مفرح

نمره اعلان ۲۵۴۰

مجلس شورای ملی

لایحه مربوط بحکمیت حدود سرحدی ایران و افغانستان شور اول آن امروز در مجلس خاتمه یافت

متن لایحه درصفحه دوم طبع گردیده است

مذاکرات مجلس را درصفحه چهارم مطالعه فرمائید

ظروف مفرغی وگلی از دورهٔ هخامنشی

اعلان

بصاحبان پنبه محصول سال ۱۳۱۴ که مایل بصدورآن بخارجه می‌باشند اخطار میشودکه تا دهم مهر درتهران باین شرکت مراجعه نمایند تا بعد از رسیدگی و تنظیم صورت مجلس اجازه صدورآن داده‌شود

تجاری که در ایالات و ولایت پنبه موجودی ازمحصول سال قبل دارند و مایل بصدورآن بخارجه می‌باشند تا یازدهم این ماه تلگرافا باین شرکت مراجعه نمایند تا بعد از رسیدگی و تنظیم صورت مجلس اجازه صدور داده شود . ضمنا اعلام می‌دارد که درهر دوصورت پنبه ها باید تا آخر مهرماه از کمرگهای سرحدی خارج شوند .

نمره اعلان ۲۶۵۲ — ۲-۳ — شرکت‌سهامی پنبه وپشم وپوست « آدرس تلگرافی - پنبه -طهران»

آقایان نجارها — رنك کار ها

در صنعت شما الکلی باید مصرف شود که :

۱ - خود رنگی نداشته باشد که رنگی را که شما میخواهید بکار برید خراب کند

۲ - بد بو و متعفن نباشد

۳ - لاك را خوب حل کند

۴ - به رنك جلای مخصوصی ببخشد

این الکل را فقط در شرکت سهامی کل و در دواخانه های معتبر با اتیکت مخصوص‌این شرکت خواهید یافت .

سفارشات از مرکز و ولایات قبول وبه‌اسرع وسائل انجام می شود .

نمره اعلان ۲۴۸۳ — ۲-۳ — شرکت سهامی کل - میدان پهلوی طهران

شعبه کاشی سازی بهزاد

هر کسی که بمشهد مسافرت کرده و کاشی های ساختمان های بیمارستان و غیره را مشاهده نموده میتواند تشخیص بدهد کاشی چی است ؟

اینك در دفتر مهندسی بهزاد شعبه کاشی سازی دایر و برای تماشای هر کس موجود است طالبین به آدرس ذیل مراجعه نمایند .

بهارستان - کوچه نظامیه دفتر مهندسی‌طاهر زاده بهزاد - تلفون ۱۳۹۲

نمره اعلان ۲۵۳۰ — ۲ - ۲

رستوران مهمانخانه عالی

محترما به‌آگاهی مشتریان گرام‌خود می‌رسانیم **که رستوران مهمانخانه‌عالی (گراندهتل)** از تاریخ اول اکتبر « سه شنبه هشتم مهر » در سالون بزرك دائر و ارکستر مفصل و مخصوص مترنم خواهد بود .

اغذیه مانند پیش از روی دقت تهیه و بقیمت ارزان فروخته می‌شود

روزهای جمعه ار ظهر ارکستر دائر است

تلفون نمره ۶۰۹ — نمره‌اعلان ۲۵۲۸ — ۳—۳

کافه رستوران پارس

کافه همه روزه از ساعت ۰ تا هشت بعد از ظهر دائر است

از ساعت هشت‌ونیم ببعد رستوران

روزهای یکشنبه و چهار شنبه از ساعت ۶ عصر **ته دانسان** با پروگرام

نمره اعلان ۲۴۶۹ — ۴ - ۷

هم شیك هم فانتزی هم مناسب

اقسام فاستونی‌جات اعلا وکاکا مشکی‌جهت لباس رسمی و شلواری‌های اعلا انواع کاباردین‌جات وپالتوئی های خیلی اعلا و فلال های فرم محصلین جدیداً وارد تا تمام نشده استفاده فرمائید

نمره اعلان ۲۵۷۱ — ۱ - ۱۳ — **مغازه اکبر لباسچی بازار حراج**

دواساز های خوب

فقط تنطورهای طبی و دواهای مایع الکلی شرکت سهامی کل را در نسخه ها مصرف می کنند زیرا هم باآخرین اسلوب علمی بوسیلهٔ متخصصین فنی تحصیل کرده تهیه شده است و هم ارزان تر می‌باشد ۲-۳ — نمره اعلان ۲۴۸۵ — **شرکت سهامی کل میدان‌پهلوی طهران**

آگاهی

از این تاریخ ببعد امضاء بنده در ذیل نوشتجات بجای « فاضل‌الملك » م .همراز خواهد بود نمره اعلان ۲۵۷۲ — **محسن همراز**

فیلم های عکاسی

ایلفورد

Seloe & selo chrome rollfilms

در خوبی بی نظیر ودر قیمت ارزانتر است

نماینده‌تجارتخانه ضیائیان خیابان ناصریه

نمره اعلان ۲۴۱۶ — ۲-۳

محصلات هنرمند وخواتین باذوق

دقت بفرمائید وقت ومصنوعات انگشتان با هنرتان خراب نشوند کرك مرینوس فرانسه عالیترین کرك دست بافت معروف دنیاست‌چه‌رنگش‌ثابت‌الوانش نخیه - دوامش بی نظیر قیمتش هم مناسب است برای خرید مقدار **کلی وجزئی** بما رجوع فرمائید

لاله‌زار — اعتماد

نمره اعلان ۳۵۰۸ — ۲-۵

مسائل اجتماعی

وظیفه..

یکی دوروز بود یاورقی روزنامه اطلاعات بپایان رسیده بود پریروز موقعی که باداره آمدم کتابی روی میز خود دیدم و یاد داشتی هم روی جلد آن ضمیمه داشت که آقای مدیر دستور داده بودند که : « فلانی این کتاب را بخوان در صورت خوب بودن موضوع آن می خواهیم برای یاورقی چاپ بکنیم ... » کتاب را برداشته حسب المعمول نظری باول و آخر آن کرده کنارش گذاردم زیراوظایف دیگری درپیش بود که انجامش ضروری تر مینمود .

سابقا هم گویا این اعتراف را کرده‌ام که از اوان خورد سالی بخواندن کتاب عشق داشتم، و این عشق هنوز باقی و روز بروزهم شدت پیدا می کند و بهمین سبب پریروز یك جدالی بااحساسات خود داشتم عشق بخواندن کتاب از یك‌طرف فشار بمن آورده مرا دعوت باین می کرد که زودتر از اول تا باخر کتاب را ورق بزنم و سطورآن را ازنظر بگذرانم وازطرف دیگر کارهای ضروری و فوری که مرظف بانجام آن‌هاهستم جلوی مرا گرفته گوئی‌می گفت: « اول وظیفه خودرا انجام‌بده و بعدبعشق خود بپرداز »

یك مرتبه هم وجدان خود را غافل کرده و لای کتاب را باز و صفحهٔ اول آن را ازنظر گذرانده دیدم این کتاب بقلم « امیل زولا » نویسنده و ادیب‌معر ف فرانسوی نوشته‌شده‌ویکی ازخانمهای تحصیل کرده زحمت ترجمهٔ آن‌را کشیده است بکمرتبه ضمیر بنده مرامتوجه‌ساخت که‌اول‌وظایف‌وکارهای‌خودرا انجام بده‌وبعدبکتاب‌خوانی مشغول بشو « از شما چه‌پنهان با آنکه همیشه سعی می کنم کمتر عصبانی شوم ، این مرتبه عصبانی شده خود را اینطور اقناع کردم که بالاخره این هم وظیفه ایست که محول بینده شده وشروع کردم بخواندن کتاب ..

***

با کلمهٔ خاتمه کتاب را بهم گذاردم و خلاصهٔ فصول آن‌را از نظر گذراندم و در پی هر فصلی میدان وسیعی نگریستم که در آنجا دوقوه درزدو خورد هستند . پیکار عظیمی در میان این دو قوه وجود دارد ، هردوی این قوا در حیات بشری عمده ترین رولها را بازی کرده ، و انسان حقیقة آلت اجرای مقاصد این دوقوه بوده است ، برای تعریف این دوقوه دو لفظ وجود دارد یکی وظیفه‌و دیگری عشق ، وظیفه را وجدان وعقل ، و عشق را احساسات ودل ، خواهشها و هوسها اداره کرده وانسان در تحت سیطرهٔ این دو مدیر گاهی رو باین وزمانی روبان متمایل می‌شود .

عشق را میتوان بسیار قدیمی دانست ، و می‌شود گفت که از آغاز هستی کائنات با انسان همراز وهمراه بوده است ، ولی وظیفه را میتوان گفت که با تکامل فکری وعقلی ، وبلوغ و جدان و رشد ضمیر انسانی بزرك شده و با حیات اجتماعی وابستگی غیر قابل انفکاك پیدا کردیده است فکر می کردم هرچه ما پیش میرویم سنگینی‌وظایف خود را در حیات اجتماعی بیشتر احساس می کنیم وحس می کنیم یك وجدان بالغ وضمیر بزرك وعقلی رشید بماحکم می کند که : هوسها خواهشهای کوچك و پست شهوات و امیال نفسانی را در زیر قدم های بزرگی که در راه انجام وظایف خود بر می داریم باید خورد و لگد مال نمود . انسانیت بما حکم می کند که : تنها راه بزرگی و شرافتمندی ، عزت ومجد انسانی در انجام‌وظیفه میباشد ...

نکتهٔ عالیتری در این‌جا یاد آور میشویم که: **عشق را باید فرمانبردار وظیفه کنیم ، و آن را عامل تقویت** وظایف خود سازیم، مثلا در خدمتگذاری بوطن خود همگی موظف هستیم و در پشت سر انجام این وظیفه‌اگر عشق وجود داشته باشد ، خدمت ما اثرات پایدار و جاوید خواهد داشت .

ما موظف هستیم از دستور پیشواوشاهنشاه بزرك و بزرگان قوم ومتفکرین عالی‌مقام خودپیروی کنیم ، وهر گاه که این پیروی توام باعشق باشد مازودتر و سریعتر بسر منزل مقصود که هدف آرزوی عالی پیشوای محبوب ماست‌خواهیم رسید . ما موظف هستیم که بتمام قوانین و نظامات و مقرراتی که برای کشور وضع شده است عمل کنیم و این عمل هرگاه که توام با عشق باشد ما رابا تربیت ترین افراد بشر خواهد شناساند ،ماموظف هستیم که بزن و فرزند ، خانواده و عائله خویش خدمت کنیم و وظیفه اجتماعی ما حکم می کند که وسایل رفاه و آسایش تمام آن‌هائی که اداره زندگی روز مرهٔ آنان را بمسئولیت خود پذیرفته ایم فراهم سازیم واگر انجام این وظیفه با عشق ترکیب شده وبهم در آمیزد ما و خانوادهٔ ما سعادتمندوخوشبخت خواهندبود، ما موظف هستیم ... تمام وظایف بزرك و کوچکی را که در حیات‌اجتماعی برای خود میشناسید یکایك از مد نظر بگذرانید می بینید در انجام هر یك از آن‌ها وقتی عشق را مداخله دادید بدون شك و تردید کامیاب خواهید بود...

نخست وظیفهٔ خود را در زندگانی در نظر گرفته وسپس سعی کنید عشق خود را در خدمت « وظیفه » بکار ببرید **وظیفه از سرچشمه و جدال وعقل وعشق از منبع سرشار احساسات آب میخورد وخشکی آن را سرشار بودن این طراوت وشادابی می بخشد** وهرگاه یك زندگانی عالی‌تر واشباع شده از روح انسانیت در جهان هستی وجود داشته باشد ویا وجود پیدا کند بطور قطع ویقین در اثر خدمتگذاری عشق‌در آستان وظیفه میباشد ا.

رای حکمیت دولت ترکیه

نسبت به تحدید حدود ایران و افغانستان

رای حکمیت دولت ترکیه و قراردادمربوطه به آن که بضمیمه ماده واحده پیشنهادی از طرف وزارت امور خارجه برای تصویب بمجلس تقدیم گردید شور اول آن در کمسیون امورخارجه خاتمه یافته و رایرت آن برای طرح درجلسه علنی‌بطریق ذیل تقدیم مجلس گردیده است :

ذیلا بدرج خبر کمسیون و قراردادمربوطه ورای حکمیت مبادرت میشود :

خبر کمسیون خارجه بمجلس

کمسیون امور خارجه درجلسه ۲۳ شهریور ماه ۱۳۱٤ لایحه نمره ۲٤٦٤۲و٤۰۱۰ دولت را راجع باجراء رای حکمیت دولت ترکیه نسبت به تحدید حدود ایران و افغانستان با حضور آقای معاون وزارت امور خارجه تحت شورقرارداد .

بطوری که خاطر آقایان مستحضر است تشیید مبانی مودت بین دولت شاهنشاهی و سایر دول‌خاصه ممالك همجوار از اهم مقاصد و منویات اولیای‌دولت بوده و چنان‌چه آقای رئیس مجلس شورای ملی‌در موقع تقدیم این لایحه اظهارفرمودند برای‌نمایندگان مجلس نیز هیچ مسئله مهمتر از این نیست که به بینند دولت شاهنشاهی روابط خودرا بادول‌خارجه بطوری که اسباب رضایت خاطر طرفین باشدبرقرار و مستحکم میسازد وبدیهی‌است که نمایندگان لوایحی را که مبنی بر تشیید روابط بین ایران وملل‌دوست و همجوار و همکیش می‌باشند مخصوصا حسن‌استقبال خواهند نمود بدین لحاظ کمسیون امور خارجه پس از مداقه زیاد و توضیحاتی که از طرف آقای‌معاون وزارت امور خارجه داده شد رای حکم راتحت‌مطالعه و شور درآورده عین ماده واحده پیشنهادی دولت را باتفاق آراء تایید واینك خبرآن را برای شور اول تقدیم مجلس مینماید .

لایحه پیشنهادی‌دولت

مجلس شورای ملی

بطوریکه خاطر نمایندگان محترم مستحضر است حدود دولتین ایران و افغانستان از دهنه ذو الفقار منتهی‌نقطه‌شمالی سرحد مشترك بین دولتین شروع وبه ملك سیاه کوه‌ختم میشود وفقط درقسمتی از حدود مزبور در سوابق ایام تعیین خط سرحدی بعمل آمده وعلائم سر حدی نصب گردیده و چون نسبت ببعضی از قطعات همین قسمت تحدید شده از سی سال قبل باینطرف بین‌ایران وافغانستان‌اختلاف نظری پیش آمده بود ومذاکرات مستقیم بین‌طرفین منجر بنتیجه مطلوبه نگردید ودولت افغانستان پیشنهاد نمود که حل اختلاف بحکمیت دولت ترکیه محول شود دولت شاهنشاهی هم برای ابراز حسن نیت‌خود باپیشنهاد موافقت و برای اجرای این منظور قرار دادی در تاریخ شانزدهم اسفند ۱۳۱۲ با دولت افغانستان منعقد گردید که سواد آن تلوا تقدیم‌می شود چون بموجب قرار داد مذکور حکمیت دولت جمهوری ترکیه برای رفع اختلافات درقسمت هشتاد آن وتعیین خط سرحدی در قسمتهای تحدید نشده قبول شده بود بنابر این حکمی ازطرف دولت‌ترکیه تعیین شده بود در سرحد دولتین حاضر و دولتین ایران وافغانستان نیز مامورین خود راتعیین نمودند و کمسیونهای طرفین وحکم دولت ترکیه تقریبا سه ماه ونیم بمطالعه وضعیت حدود پرداخته رای خودرا که مشتمل بریك مقدمه واطلاعات عمومی ونظریات تاریخی راجع به‌منطقه سرحدی وتعیین خط سرحدی تحدید نشده وغیره بود بدولتین ایران وافغان تسلیم کردند که باتقدیم سواد ترجمه و ضمائم آن ماده واحده ذیل پیشنهاد میشود

ماده واحد - مجلس شورای ملی رای حکمیت دولت ترکیه را راجع بتحدید حدود ایران وافغانستان که مشتمل بر هفت فصل می باشد و در تاریخ ۲٤ فروردین ۱۳۱٤ مطابق پانزدهم مه۱۹۳۵ میلادی صادر شده وضمیمهٔ این ماده واحد می باشد تصویب وبدولت اجازه اجرای آن را میدهد

رئیس الوزراء — وزیر امور خارجه

فروغی محمدعلی — کاظمی

متن قرار داد

اعلیحضرت شاهنشاه ایران

اعلیحضرت پادشاه افغان

نظر بمیل صمیمی که متقابلا برای رفع اختلاف نسبت بموسی آباد و تعیین خط سرحدی درقسمتهای‌تحدید نشده بین مملکتین ایران وافغانستان دارند و مایلند که بدین وسیله حسن موافقت و روابط برادرانه و دوستانه بین را تحکیم نمایند برای اجرای این مقصود اختیار داران خود را به ترتیب ذیل معین نمودند.

اعلیحضرت شاهنشاه ایران جناب میرزامحمد تقی‌خان اسفندریای سفیر کبیر .

اعلیحضرت پادشاه افغانستان جناب فیض محمد خان وزیر امور خارجه.

اختیار داران مزبور پس از مبادله اعتبار - نامهای خود که آنهارا صحیح و معتبر یافته درموادذیل موافقت حاصل نمودند -

ماده اول - برای رفع اختلافات بین‌دولتین راجع بموسی آباد وهمچنین تعیین خط سرحدی‌در قسمتی از حدود طرفین که تا حال تحدید حدود و نصب علائم نگردیده دولتین حکمیت دولت جمهوری ترکیه را قبول وموافقت نمودند که بعد ازامضای این قرار داد بلافاصله ازدولت مشارالیها تقاضا نمایند که اقدام بحکمیت نمایند حکم یا حکمهائی که دولت ترکیه معین می‌نماید پس از اجرای تحقیقات لازمه بهر طوری که حکمیت نمایند طرفین حکم حکمیت‌را قطعی دانسته عملی نمایند

ماده دوم - دولتین متقبل شدند هرموقعی که دولت جمهوری ترکیه بطرفین تشکیل کمسیون حکمیت را اعلام نمود در ظرف مدتی که دولت مشار الیها مقرر دارد نمایندگان‌خود را برای همکاری باحکم یا حکمهای دولت ترکیه تعیین واعزام دارند و تخلف و تاخیر را جایز نشمارند و هر گاه یکی از طرفین در موقع از تعیین و اعزام نماینده‌خود خود داری کند و یا اینکه نماینده که تعیین شده در اقدام بوظیفه خود تعلل و مسامحه نماید سایر نمایندگان ذی حق باشند که به وظیفه خود قیام نمایند و هر حکم و رائی که نماینده دولت ترکیه در رفع اختلاف نسبت بموسی آباد و تعیین خط سرحد در قسمتهای تحدید نشده مذکور در ماده اول بدهد طرفین مورد قبول قرار داده از آن تخلف و تجاوز ننمایند و بر طبق آن سرحددولتین را تشخیص ونصب علائم کنند

ماده سوم - دولتین تعهد نمودند که‌مخارج نماینده یا نمایندگان دولت ترکیه و سایر مخارجی که برای تحدید حدود ازقبیل نصب علائم درقسمت های تحدید نشده و مرمت علائم موجوده درقسمتی که در سال ۱۸۹۱ میلادی توسط ژنرال ماکلین تحدید شده و غیره تعلق بگیرد بالسویه پرداخت نمایند .

ماده چهارم - این‌مقاوله‌نامه بزبان فارسی در دونسخه تحریر شد و اختیار داران طرفین که باین امر کاملا مجاز می باشند این مقاوله نامه را امضاء و بمهر خود مختوم نمودند

در کابل بتاریخ ۱٦ اسفند ماه ۱۳۱۲شمسی مطابق ۱۷ حوت ۱۳۱۲ سفیر کبیرشاهنشاهی‌محمد تقی اسفندیادی فیض محمد وزیر امور خارجه

سواد مراسله وزارت خارجه افغانستان

مورخهٔ ۱۷ حوت ۱۳۱۲

نمره ۵۲۱۸

آقای سفیر کبیر

توقبرا در تعقیب مذاکرات شفاهی خاطر شریف را قرین استحضار می دارد دولت پادشاهی متبوع دوستدار موافقت نمودند که هیئتهای اعزامی طرفین پس از رفع اختلاف نسبت بموسی‌آباد فورا نقشهٔ تحدید حدود ژنرال ماکلین را در قسمتهای هشتادان با وضعیت حدود تطبیق و بنصب و مرمت علائم اقدام نموده ونقاطی را که هریك ازطرفین برخلاف تحدید حدود ژنرال ماکلین تخطی واشغال نموده باشند تخلیه و بطرف مقابل تحویل دهند و اگر فرضا بین نمایندگان طرفین در تطبیق نقشه با وضعیت زمین موافقت حاصل نشد حکم و یا حکمهای دولت جمهوری ترکیه رفع اختلاف نمایند موقع‌را مغتنم شمرده احترامات فائقه‌را تجدید مینماید

فیض‌محمدوزیر امورخارجه

عالیقدرجلالتماب آقای‌محمد تقی‌خان اسفندیاری سفیر کبیر دولت‌ایران بدربارکابل

***

سواد مراسله که بوزیر امور خارجه دولت افغانستان نوشته شده‌است .

مورخه ۱٦ اسفند ۳۱۲

نمره ۲٤٤۸

آقای وزیر

احتراما درجواب مراسله جناب مستطاب عالی مورخه۱۷ حوت ۱۳۱۲

نمره ۵۲۱۸ مشعر براین که هیئتهای اعزامی‌طرفین پس از رفع اختلاف نسبت بموسی آباد فورا نقشه تحدید حدود ژنرال ماکلین را در قسمتهای دیگر هشتادان با وضعیت حدود تطبیق و بنصب و مرمت علائم اقدام نموده و نقاطی را که هر یك‌ازطرفین بر خلاف تحدید حدود ژنرال ماکلین تخطی‌واشغال نموده باشند تخلیه و بطرف مقابل تحویل دهند و اگر فرضا بین نمایندگان طرفین در تطبیق نقشه‌با وضعیت زمین موافقت حاصل نشد حکم یا حکمهای دولت جمهوری ترکیه‌رفع اختلاف نمایند زحمت‌افزا می شود که دولت متبوعه دوستدار بهمین‌طور که‌فوقا نوشته شد موافقت دارند

سفیر کبیرشاهنشاهی- محمدتقی‌اسفندیاری

جناب مستطاب آقای فیض محمد خان وزیر امور خارجه دولت علیه افغانستان

***

سوادمراسله وزارت‌خارجه افغانستان

مورخه۱۷ حوت ۱۳۱۲

نمره ۵۲۱۹

آقای سفیر کبیر

احتراما درتکمیل وتتمیم قرارداد تعیین‌خط سرحدی بین دولتین ایران و افغانستان ودر تعقیب مراسله نمره ۵۲۱۸ مورخه ۱۷ حوت ۱۳۱۲ زحمت افزا می‌شود دولت پادشاهی متبوع دوستدار تصمیم گرفته اند که هیئت اعزامی طرفین درمعیت حکم ویا حکمهائی که‌دولت جمهوری ترکیه تعیین مینماید در تاریخ‌اول برج‌میزان۱۳۱۳ درحدود هشتادان حاضرشده وبرطبق مدلول ماده‌اول قرارداد ومراسله نمره ۵۲۱۸ بدوابرفع‌اختلاف درقسمت موسی‌آباد وبعدازآن بتطبیق نقشه ماکلین در قسمتهای هشتادان با وضعیت حدود ونصب ومرمت علائم اقدام وبتحدید حدود قسمتهای تحدید نشده اقدام نمایند علیهذا متمنی است نظریات دولت شاهنشاهی ایران را معلوم فرمائید تادرصورت موافقت بهمین ترتیب‌عمل بشود موقع را مغتنم‌شمرده احترامات فائقه را تجدید مینماید

فیض محمد - وزیر امور خارجه

عالی قدر جلالتماب آقای محمد تقی خان اسفندیاری سفیر کبیر دولت شاهنشاهی ایران مقیم در کابل

***

سواد مراسله بوزیر امور خارجه افغانستان

پس از رفع اختلاف نسبت بموسی آباد فورا نقشه تحدید حدود ژنرال ماکلین را در قسمتهای دیگر هشتادان با وضعیت حدود تطبیق و بنصب و مرمت علائم اقدام نموده و نقاطی را که هر یك‌ازطرفین بر خلاف تحدید حدود ژنرال ماکلین تخطی‌واشغال نموده باشند تخلیه و بطرف مقابل تحویل دهند و اگر فرضا بین نمایندگان طرفین در تطبیق نقشه‌با وضعیت زمین موافقت حاصل نشد حکم یا حکمهای دولت جمهوری ترکیه‌رفع اختلاف نمایند زحمت‌افزا می شود که دولت متبوعه دوستدار بهمین‌طور که‌فوقا نوشته شد موافقت دارند

سفیر کبیرشاهنشاهی- محمدتقی‌اسفندیاری

جناب مستطاب آقای فیض محمد خان وزیر امور خارجه دولت علیه افغانستان

***

سوادمراسله وزارت‌خارجه افغانستان

مورخه۱۷ حوت ۱۳۱۲

نمره ۵۲۱۹

آقای سفیر کبیر

احتراما درتکمیل وتتمیم قرارداد تعیین‌خط سرحدی بین دولتین ایران و افغانستان ودر تعقیب مراسله نمره ۵۲۱۸ مورخه ۱۷ حوت ۱۳۱۲ زحمت افزا می‌شود دولت پادشاهی متبوع دوستدار تصمیم گرفته اند که هیئت اعزامی طرفین درمعیت حکم ویا حکمهائی که‌دولت جمهوری ترکیه تعیین مینماید در تاریخ‌اول برج‌میزان۱۳۱۳ درحدود هشتادان حاضرشده وبرطبق مدلول ماده‌اول قرارداد ومراسله نمره ۵۲۱۸ بدوابرفع‌اختلاف درقسمت موسی‌آباد وبعدازآن بتطبیق نقشه ماکلین در قسمتهای هشتادان با وضعیت حدود ونصب ومرمت علائم اقدام وبتحدید حدود قسمتهای تحدید نشده اقدام نمایند علیهذا متمنی است نظریات دولت شاهنشاهی ایران را معلوم فرمائید تادرصورت موافقت بهمین ترتیب‌عمل بشود موقع را مغتنم‌شمرده احترامات فائقه را تجدید مینماید

فیض محمد - وزیر امور خارجه

عالی قدر جلالتماب آقای محمد تقی خان اسفندیاری سفیر کبیر دولت شاهنشاهی ایران مقیم در کابل

***

سواد مراسله بوزیر امور خارجه افغانستان

مورخه ۱٦ اسفند ۱۳۱۲

نمره ۲٤٤۹

آقای وزیر

با کمال احترام درجواب مراسله نمره۵۲۱۸ مورخه ۱۷حوت ۱۳۱۲ راجع بتصمیم دولت‌پادشاهی افغانستان در حضور هیئت های اعزامی درمعیت‌حکم یا حکمهای دولت جمهوری ترکیه در تاریخ‌اول مهر ماه ۱۳۱۳ در حدود هشتادان برای اجرای مدلول ماده اول قرار داد تعیین خط سرحدی زحمت افزا می شود که دولت شاهنشاهی متبوع دوستداران بااین تصمیم دولت پادشاهی افغانستان کاملا موافق وحتی عقیده دارند که می بایست مراقبت های تامه بعمل آید که هیئت های اعزامی در موعد مقرردرحدود هشتادان حاضر شوند که در اسرع اوقات شروع باجرای مواد قرار داد بنمایند موقع را غنیمت‌شمرده احترامات فائقه را تجدید مینماید .

محل امضاء محمد تقی اسفندیاری

۲ - اطلاعات عمومی راجع بسرحد

ضمیمه - نقشه نمره ۱

۱ - سرحد بین ایران و افغانستان از ۳۷ و ۳۵ تا ۲۹٫۵۰ درجه از شمال بجنوب تقریبا ۸۱۵ کیلو مترامتدادیافته‌است‌یکقسمت‌از آن که‌تقریبا ۱٦۵ کیلومتر است در شمال ٤۵ سال قبل‌ازطرف ژنرال انگلیسی موسوم بماکلین وبعد بکقسمت دیگر آن که بیش از ۲۷۵ کیلومتر در انتهای جنوبی طرف سیستان واقع است بتوسط کاپتن ماکماهون انگلیسی تحدید گردید

سرحدی که از طرف ماکلین تحدید گردیده بعلامت نمره ۳۹ واقعه در درجه ۳٤٫۲۰ وسرحدی که بتوسط کاپتن ماکماهون در سیاه کوه واقعه در درجه ۳۱٫۳۰ تحدید گردیده عمل میشود

قسمتی که تقریبا ۳۷۵ کیلومتر می‌شود و در بین این دومنطقه واقع است تحدید نگردیده و راجع بتعیین و تحدید قسمت مزبور میباشد که بما ماموریت داده شده است .

۲ - وضعیت جغرافیائی منطقه سرحدی از شمال بجنوب بقرار ذیل است .

بقیه‌دارد

متن نطق مهم پیشوای آلمان

چگونه دولت جدید آلمان ۵ ملیون نفر را بکار واداشته

روز یازدهم سپتامبر هر هیتلر اولین سنك بنای مجمع اتحادیه حزب ملیون سوسیالیست را در نورنبرك بنا نهاد . عمارت مزبور وقتی تمام شود بزرگترین بنای عالم بشمار خواهد رفت ، زیرا گنجایش ٦۰ هزار تماشاچی را داشته وتا کنون‌برای کانون هیچ حزبی چنین شالوده ای گذارده نشده است . بنای مزبور معرف بزرگی و جلال آلمان جدید بشمار می رود .

هنگام گذاردن اولین سنك این کاخ حزبی جمعیت زیادی از فرق مختلفه آلمان حضور یافته سپاه کارگران ، سپاه طوفان ، پاسبانان مخصوص حزبی و یك عده زیادی از جمعیت های دیگر که جنبه سیاسی دارند حضور یافته بودند .

قبل از شروع بمراسم نصب سنك بموجب فرمانی که صادر شده عده ای از ارتش که لباس مشکی در برداشتند بیرق جدید آلمان را که باخون شهداء اولیه حزب ملیون سوسیالیست آلوده شده‌بود با احترام حرکت داده و از جلوی عده ای که در دوطرف صف بسته بودند عبور دادند . خونی که بیرق جدید آلمان را رنگین ساخته همان خونی‌است که از تن پیروان هیتلر در سال ۱۹۲۳ در شهر مونیخ جاری گردید . طرفداران هیتلر پارچه ای را بخون یاران خویش رنگین ساخته وبرای‌این روز نگاهداشته بودند .

جشن مذکور ازهرحیث دارای ابهت‌وعظمت فوق‌العاده بود . همه چیز را بطرز سابق زینت‌داده وآماده ساخته بودند حتی بنایان‌نیز لباس بنایان‌قرون وسطی را در بر کرده وسر بنا با لباس چرمی‌خویش صحنه را مانند میدان تاتری ساخته بود که محیط‌آن مربوط بقرون وسطی می باشد .

هرهیتلر در حضور سی هزار نفر که برای شرکت در این جشن حضور یافته بودند اظهار داشت دولت ملیون سوسیالیست از نتائج اقدامات خویش مسرور است زیرا برای جمعیت بیکار آلمان ۹ ملیون ساعت کار زیادی تهیه کرده ویا برای ۵ ملیون‌افراد بیکار خویش کار پیدا کرده است . هرهیتلر درطی بیانات خویش اشعار داشت کسانی که درجه‌صمیمیت و مقدار کار ما را بخواهند بدانند لازم است سری از سرحدات به‌آن طرف کشیده ومشاهده نمایند دنیا در چه حالت است . برقراری‌نظام وظیفه حیثیت‌آلمان را اعاده داده است .

آلمان جدید یك دولت ضعیف وبی‌چاره ای نیست که نتواند مملکت خویش را محافظت نماید . آلمان جدید درسیاست جهان داخل شده و دوستی او برای سائر دول ذیقیمت شده است . ما قوای خود را برخ عالمیان نمی‌کشیم ولی همان کافی است که درجه استعداد وقوای‌خویش‌راخود بدانیم . قشون نیرومند ما حافظ مقاصد صلح جویانه ماست .

دیلی میل ۱۲ سپتامبر

عقیده رئیس‌الوزراء اطریش

راجع باروپا

چنانچه برعلیه ایتالی امضائی گذارند جنك می شود

چنانچه جامعه ملل بخواهد تصویب نامه‌های خود را در مورد ایطالی بمورد اجرا گذارد قطعا موقعیت وخیم سیاست بین‌المللی خواهد شد .

جامعه کاملا از عهده اجرای تعهدات خود در این‌قضیه برنیامده وموفق نمی‌شود حبشه را درمقابل ایطالی مقدم بدارد . جامعه مرکب از یك جمعیت نامتناسبی است که زورهای آن سبك وسنگین است در جامعه دول قوی‌هرچه داشان بخواهد عمل‌میکنند قانون‌برای‌دول کوچك واحترام بمواعید ازخصوصیات اخلاقی دولی شناخته میشود که زور ندارند بدبختانه اطریش نیز یکی از آنهاست .

مردم‌اطریش باطرزرفتار ایطالی نسبت‌بجامعه فوق العاده خوشوقت بوده و از این حسن معاملت تعجب کرده اند .

جامعه‌ملل‌درموارد دیگر اشتباهاتی رامرتکب شده که اکنون در مورد مناقشه ایتالی وحبشه بتواند این کجی‌ها را راست نماید جامعه ملل تصمیمات‌خود را راجع بزان نتوانست مجری سازد . عملیاتش‌عقیم ماند . دول برا لوئی وبولیوی را درامریکای جنوبی نتوانست جاوگیری نماید حالا میخواهد از ایتالی جاو گیری کند . اما بچه ترتیب معلوم نیست .

مرد سیاستمدار هرقدرهم کم عمق بوده‌باشد ویا آنکه کوته نظری نماید هر گز وضع خطرناك سیاست حاضره را نمیتواند نادیده انکارد تصمیمات جامعه برعلیه ایطالی یك نتائج تلخ وعواقب وخیمی دارد که کمتر میتوان ازآن چشم پوشی کردتبعض بدکاری است حالا اگر این رفتار برعلیه یك دولت قوی و مسلح باشد عاقبت آن بمراتب بدتر از دو روئی بادول کوچك است .

چنانچه جامعه تصمیماتی برعلیه ایطالی‌اتخاذ ماید ایطالی ازجامعه خارج خواهد شد این یك‌ضربه مهلك دیگری است که براساس جامعه ملل واردمیاید هیچ کس نمیتواند گفت که وقوع چنین حادثه‌ای چه نتیجه خواهد آورد . هرقدر آنرا بدفرض گنیم درموقع عمل دیده میشود له بد اندر بدتر شده است

بر کسانی که واقعا طرفدار صلح هستندلازم است که این سنك زندگی بشر را ازجلو بردارند دنیا تحمل یك کار زار خونین را ندارد

دیلی میل ۱۲ سپتامبر

اطلاع

در نمایش کورس کبیر این جانب‌بهیچوجه شرکت‌یا دخالتی ندارم . بی‌جهت نام بنده را در پروگرام منتشره قید کرده‌اند **ایراندوست**

نمره اعلان ۲۵٦۰

نظامنامه احصائیه سجل احوال

-۲-

۳۳ - در آخرین روز اسفند واگر آن روز تعطیل باشد در روز قبل از تعطیل کلیه دفاتر ثبت وقایع واحوال بسته خواهد شد - مراسم بستن دفتر پس از ثبت آخرین واقعه بعمل میاید

۳۴ - هرگاه در حوزه نبت‌احوال برای ثبت هریك ازوقایع دفترمخصوصی باشدهو بت‌ازدفاتر بطریق ذیل بسته می شود مثلا این دفتر که دارای دویست و پنجاه سند تولد است دربیست هشتم اسفند ۱۳۱۴ بسته شد (امضاء نماینده)

اگر وقایع مختلفه دریك دفتر ثبت شده باشد نمونه برحسب (نمونه نمره ۵) است

۳۵ - در شهر های بزرك که برای ثبت هریك از وقایع مختلفه چندین دفتر لازم است بستن دفتر پس از اتمام آن بطریق (نمره نمونه ٦) بعمل میاید

۳٦ - هرگاه محکمه در موارد دعوی جعل ملاحظه دفاتر را لازم بداند دفاتر مزبور به محکمه ارسال خواهد گردید در صورتی که دفتر مورد تقاضا هنوز بسته نشده باشد شرح ذیل در دفتر نوشته می شود : برحسب اخطار نمره ۰۰۰۰۰۰ مورخ ۰۰۰ بمحکمه مشهد ارسال شد (وبرای ثبت وقایع دفتر جدیدی برطبق مقررات شروع خواهد شد

تبصره - دفاتر وقتی بمحکمه تقدیم می‌شود که دفاتر جدیدی قبلا تهیه شده باشد - محکمه پس‌از رفع احتیاج آنها را در اسرع اوقات بمحل اصلی عودت می دهد

۳۷ - دفاتری که مطابق مقررات برای‌سال معین آماده ولی مورد احتیاج واقع نگردید بطریق ذیل بسته خواهد شد این دفتر که درآن واقعه ثبت نشده در بیست وهشتم اسفند هزار وسیصد وچهارده بسته شد (امضاء نماینده) :

۳۸ - در کلیه حوزه های ثبت‌احوال منتها تا آخر ماه فروردین سال بعد جدولی در دونسخه بحروف تهجی از اسامی صاحبان وقایع سال گذشته تنظیم خواهد شد

برای هر یك از وقایع چهارگانه جدول جداگانه تهیه شده در آخرین صفحه دفتر مربوطه الصاق می‌شود .

در حوزه هائی که وقایع چهارگانه در یکدفتر ثبت شده برای هر قسم واقعه تهیه جدول مخصوصی خواهد شد و پس از آخرین صفحه دفتر بطریق ذیل الصاق می شود .

(۱) جدول موالید (۲) جدول ازدواج(۳) جدول طلاق (٤) جدول متوفیات

۳۹ - پس از انقضای ده سال در ششماه اول یازدهمین سال از روی جداول وقایع سالیانه تشکیل جدول تهجی وقایع ۱۰ ساله خواهد شد - این جداول هم در دونسخه تهیه شده یکی را در دفتر مربوطه نگهداشته ونسخهٔ ثانی را بمرکزارسال می دارند .

٤۰ - پس ازبستن دفاتر وتهیه‌جدول‌سالیانه ونسخه ثانی کلیه دفاتر وقایع با کلیه اسناد از قبیل وکالتنامه - سواد قیم نامه - تصدیق طبیب وغیره در آخر فروردین ماه بدفتر ولایتی ارسال می شود . رئیس دفتر ولایتی بلافاصله رسید دفاتر و اسناد را تهیه و با اولین پست برای نماینده می‌فرستد و بعد وقایع مندرج در دفاتر را مطالعه کرده درصفحات دفاتر دقت نموده اسنادمربوطه را با وقایع تطبیق و هرگاه خلاف ترتیبی مشاهده کرد مراتب را برای تعقیب مسئول به اداره مرکزی اطلاع میدهد .

عین اسناد مذکور پس از خاتمه هر دوره سرشماری بمرکز ارسال میگردد

٤۱ - رئیس دفتر ولایتی هر حوزه نسبت بدفاتر تابعه خود از جهت امور مربوطه باحصائیه و ثبت احوال نظارت کامل دارد وازاین حیث‌رسیدگی و تفتیش وقایع مندرج در دفاتر را بترتیبی که در ماده ٤۰ مذکور است عهده‌دار میباشد وبرای انجام این مقصود سمت مفتشی از طرف اداره‌احصائیه و ثبت احوال را خواهد داشت

٤۲ - رئیس دفتر ولایتی بهیچوجه سمت نمایندگی ندارد ودر قلمرو ماموریت او ثبت وقایع‌را نماینده یا نمایندگان ثبت احوال انجام خواهند داد

٤۳ -- دفاتری که در مرکز مامور یت رئیس دفتر ولایتی بتوسط نمایندگان تنظیم می‌شود باید بدستور مواد سابق‌الذکر بسته شده و درمقابل رسید برئیس دفتر ولایتی تسلیم‌شود

٤٤ - غیر از نمایندگان رسمی که موظف بثبت وقایعند یك یا چند نفر معاون نماینده موظف می باشند اعلامیه هائی که از حوزه های مختلف میرسد در حاشیه دفاتر سال های گذشته که در ضبط دفتر ولایتی است ثبت نمایند معاونین مذکور ضمنا مسئول ضبط دفاتر میباشند ولی رسیدگی مندرجات دفاتر بعهده شخص رئیس دفتر ولایتی یا معاون اداری او است که سمت نمایندگی ندارد و باید پس از مداقه و مراجعه ذیل هر واقعه را امضاءنماید .

٤۵ - ثبت واقعه مطابق مقررات این نظامنامه رفع مسئولیت قانونی ازاشخاص مسئول برای اعلام بشهربانی - حاکم - امنیه - کدخدا نمیکند

٤٦ - در نقاطی که اداره احصائیه و ثبت احوال لازم بداند ثبت وقایع در روی دفاتری شبیه بدفاتر قری بعمل خواهد آمد بدیهی است در این قبیل نقاط نسختین دفاتر شبیه بیکدیگر بوده ومانند دفاتر قری دارای اوراق منفصل نیست

٤۷ - کلیه اظهار نامه های سابق برحسب سنوات مربوطه جلد شده یك نسخهٔ آن در دفتر نماینده محل ونسخه دیگر در دفتر ولایتی متبوعه ضبط میگردد

٤۸ - در مواقعی که اسناد و دفاتر ثبت احوال بعضا یا کلا از بین برود کمسیونی با حضور رئیس دفتر احصائیه وثبت ولایتی و نماینده وزارت داخله یا حکومت محل و نماینده پارکه تشکیل وبا مراجعه بسایر اسناد ودفاتر واوراق وسواق موجوده اسناد جدیدی بجای اسناد مفقوده تنظیم وبامضاءاعضاء کمسیون میرسد ودر صورتی که صاحب اسنادنسبت باسناد جدید اعتراضی داشته باشد میتواند بمحاکم صالحه رجوع وتقاضای رسیدگی کند

٤۹ - ذیل عکس هائی که برای صدور هویت یا المثنی اخذ می شود بایستی از طرف صاحب عکس یا وکیل او در صورتیکه صغیر باشد از طرف ولی خاص قیم یا وصی او امضاء شود و اگر سواد نداشته باشند یا انگشت علامت بگذارند

فصل دوم - در ثبت ولادت

۵۰ - پدر یا مادر و قابله در مورد تولد باید در ظرف ده روز واقعه تولد را بنماینده ثبت احوال حوزه خود اطلاع دهد. کلمه قابله اطلاق به دکتر جراح وکلیه اشخاصی میشود که وظیفه قابلگی را بعمل آورده ودر موقع تولد حضور داشته اند . منظور از اطلاع کتبی که در قانون به آن تصریح شده این است که اعلام کننده ذیل اظهارات خود را که باید در دفتر ثبت شود امضا نماید

۵۱ نماینده ثبت‌احوال (جز در مواردیکه‌در این نظامنامه استثناء شده است) اظهارات اعلام کننده را فوراً با حضور دو شاهد در نسختین دفتر موالید یا در دفتر ثبت وقایع (در نقاطی که یك دفتر برای ثبت کلیه وقایع است ثبت خواهد نمود .

ثبت ولادت بر حسب (نمونه نمره یك) است.

۵۲ - نمایندگان ثبت احوال در هر محل باید اوراقی که قبلا تهیه شده است بین اطباء و قابله های حوزه خود توزیع و آنها را وادار کنند که نکات لازمه را پس از تولد طفل در آن وارد نموده بنماینده عودت دهند - و هر گاه در صحت‌ولادت تردید داشته باشند باید در اطراف‌قضیه برای احراز صحت و سقم واقعه تحقیقات نموده ودر موقع لزوم دکتر قانونی ثبت احوال را بمحل تولد طفل برای معاینه وتحقیق بفرستند

۵۳ - هرگاه محل تولد طفل بامحل اقامت پدریامادر مختلف باشد باید محل‌تولدطفل واقامت پدر ومادر صراحة قید شود

۵٤ - تصدیق طبیب یاقابله باید در روی اوراقی باشد که از طرف اداره ثبت احوال‌طبع گردیده .

۵۵ - هرگاه مولود توام یامتعدد باشد برای هریك سند جداگانه تنظیم شده وبعد از ذکر اسم مولود کلمه مولود اول یادوم نوشته میشود مثلا محمود کامروا مولود اول پسر ...

۵٦ - هرگاه تولد طفل پس‌از مرك پدرواقع شده باشد نمونه از قرار (نمره ۲) است

۵۷ - نماینده‌ثبت هیچوجه‌نمیتواند ثبت‌واقعه‌را به تعویق اندازد

تبصره - پس از ثبت واقعه هرگاه معلوم گردید که اعلام کننده برخلاف واقعه اظهاراتی نموده نماینده ثبت احوال مراتب را بریاست دفتر ولایتی ثبت اطلاع خواهد داد تامرتکبین را از طریق قانون تعقیب وحکم بی اعتباری ثبت صادر شود

۵۸ - مراسم ابطال در حاشیه سند ولادت بطریق (نمونه ۳) بعمل میاید

۵۹ - هرگاه بعد از مهلت مقرر و در طی سالیکه طفل بدنیا آمده قبل از بستن دفتر ولادت به نماینده ثبت احوال اعلام گردد مکلف است که واقعه راثبت کرده متخلفین رااز طریق قانون تعقیب نماید اگردفترولادت بسته شده باشد تولد طفل دردفتر مخصوص ثبت خواهد شد

ملاحظه - هرگاه پس از مدت مقرر مادر طفل واقعه را اطلاع دهد فقط پدردر صورت‌حضور در آن حوزه وقابله قابل تعقیب می باشد زیرامکن است مادر درمدت مقرر بواسطه وضع حمل قادر برخارج شدن ازمنزل نبوده

٦۰ - ثبت واقعه تولد در حوزه ثبتی بعمل خواهد آمد که طفل در آنجا متولد شده است

تبصره الف - هرگاه قبل از ثبت ولادت طفل را از حوزه ثبت خارج نموده باشند مواردذیل باید در نظر گرفته شود اگر در همان سالی که طفل بدنیا آمده درخواست ثبت ولادت اورا نماینده نماینده ثبت احوال باحضور دو شاهد واقعه را در دفتر ثبت می نماید - پس از بستن دفاتر سال‌جاری ثبت ولادت طفل در دفتر مخصوص با مراعات ماده (۵۱) بعمل میاید

ب - در موقع تنظیم جدول وقایع سالیانه جدول مخصوصی برای اطفالی که در حوزه های مختلف بدنیا آمده اند وواقعه آنها در دفتر ولادت مزبور ثبت گردیده تنظیم می شود و نیز از برای هرحوزه یك جدول جداگانه با مراعات‌حروف تهجی تهیه خواهد شد

راجع به تنظیم جدول برای اطفالی که تولد آن ها در دفتر مخصوص ثبت گردیده رجوع شود بفصل اشخاص بی سجل .

٦۱ - پس از ثبت واقعه در دفترولادت یا دفتر اشخاص بدون سجل باید ورقه هویت طفل‌صادر و خلاصه ثبت در آن درج شود .

٦۲ - ورقه هویت طفل به ولی خاص(پدر جد پدری ، وصی منصوبی که وصایت او مسلم‌باشد) یا مادر ویا قیم صغیر تسلیم می شود . قبل ازتسلیم ورقه هویت طفل باید اسم و تاریخ ولادت طفل در ورقه هویت پدر ومادر (در صورت حیات آنها) قید گردد . نماینده ثبت احوال مراتب را برطبق (نمونه نمره ٤) در حاشیه سند در دفتر ثبت می نماید .

٦۳ - هرگاه پدر در مسافرت باشد اسم و تاریخ ولادت طفل در ورقه هویت صادر قید شده و ورقه طفل بمشارالیها تسلیم می شود - نمونه ثبت درحاشیه‌برحسب (نمونه‌نمره ۵) است

بقیه‌دارد

اطلاعات سودمند

سبکترین بچه نوزاد در عالم

تا کنون طفلی به سبك وزنی ژوزف که اخیرا یا بدائرهٔ حیوة ماده است در عالم بوجود نیامده است . بچه های کوچك جثه وضعیف‌الاندام نادر از ۱۸ سیر تبریز یا یك کیلوونیم کمترمیشوند ولی « ژوزف » یا از این حساها بیرون نهاده و درست ٦ سیره بدنیا آمده است طفل مذکور مانند پنج دختری که ازیك زن کانادائی بکجا متولدشدند دریك مریضخانه‌تحت مراقبت و مواظبت دائمی اطباء بوده و جریان زندگانی او را مورد مطالعه قرار داده اند .

موافق اخبارحاصله ژوزف در اطاق ازهوای تازه پر خود شب و روز با کمال خوشی استراحت کرده و بتدریج بزرك می‌شود چون حرارت بدنش بقدر کفایت‌نیست لذابرای‌آنکه اورا ازسرماخوردگی محفوظ سازندلحاف اورا باجریان الکتریك پر کرده و اطرافش را گرم نگاه میدارند .

صدای این طفل نادرالخلقه بسیار لطیف و خوش‌آیند وناله‌هایش برخلاف انتظار گریه نمیباشد از عمر او سیزده هفته میگذرد .

در نه سال پیش

اطلاعات-۸-مهر ۱۳۰۵

هشتم مهرماه ۱۳۰۵ مصادف باروز جمعه و تعطیل بوده است

اعلان

دکتر آشوت دندانساز از مسافرت خود ببرلن مراجعت و کماکان السابق از ساعت ۹صبح تا ۷ بعد ازظهر برای پذیرائی مرضی حاضر است

آدرس : خیابان اسلامبول طبقه فوقانی مغازه هلندی نمره اعلان ۲۵۱۱ ۳-۳

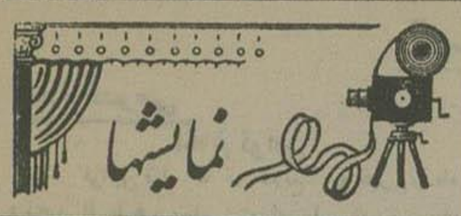

پروگرام سینما های امشب

ایران : فیلم ناطق سدروز پاتلون
سئانس اول ۷ بعدازظهر
« دوم ۹ « «

پارس : فیلم صدادارروشنائی شهر
سئانس اول ۷ بعدازظهر
« دوم ۹ « «

جهان : فیلم ناطق خواب طلائی
سئانس اول ۷ بعدازظهر
« دوم ۹ « «

دیدبان(مایاك) فیلم ناطق بحران خاتمه‌یافت
سئانس اول ۷ بعدازظهر
« دوم ۹ « «

سپه : فیلم ناطق فارسی شیرین وفرهاد
سئانس اول ۷ بعدازظهر
« دوم ۹ « «

ملی : فیلم ناطق طوفان‌عظیم
سئانس اول ۷ بعدازظهر
سئانس دوم ۹ «

تقویم اطلاعات

سه شنبه

نوع تاریخ	روز و ماه	سال
شمسی پارسی	۸ مهر	۱۳۱٤
قمری هجری	۲ رجب	۱۳۵٤
مسیحی میلادی	۱ اکتبر	۱۹۳۵
عبری صهیونیت	٤ تشری	۵٦۹٦

طلوع آفتاب ٦ ساعت ۱۰ دقیقه ازنصف شب

غروب آفتاب ۵ « ۵۰ دقیقه بعدازظهر

دواخانه های امشب

دواخانه‌هائی که در (شب ۹ مهر)بامجاری صبح برای رفع احتیاج اهالی محترم باجهت حسب تعیین اداره کل نظمیه کشیك دارند بقرار ذیل است

ناحیه	دواخانه	محل دواخانه
۱	مؤسسه دوالی‌شبانه سیه	میدان سیه
۲	بقاء	خیابان‌ناصریه
۳	آردواز	شاه‌آباد
٤	صداقت	سیه
۵	صحت	دروازه‌قزوین
٦	کلشن	سه‌راه‌جنت
۷	گیمیا	چهارراه‌دروازه
۸	نواب	باغ بسته باك
۹	سعادت	عباس‌آباد
	اتحاد	سیروس

پستهائی که فردا حرکت میکنند

شمیران - ورامین - خوار - گیلان - همدان آذربایجان - خراسان - عراق - خوزستان - مازندران **خارجه** بغداد - کراچی - کراچی‌خارجه القنطره - قاهره

نگارش امیل‌زولا — ترجمه : تاج الملوك سمیعی

وظیفه وعشق

مقدمه

در اواخر سال ۱۸۳۱ در یکی از جراید مارسیل واقعه ذیل درج ومنتشر شده بود دیروز عصر حریق سختی چندین‌خانه ده کوچك سنت هانری را نابود کرد روشنائی آتش که‌در دریا منعکس شده بود تامسافت زیادی دیده میشد ومخصوصا اشخاصی که در آن موقع روی تخته سنگهای «آندوم» نشسته بودند کاملا میتوانستند این منظرهٔ خوفناك را مشاهده نمایند ولی البته‌جزئیات واقعه مزبور بر ما هنوز مجهول است لیکن فقط میتوانیم امروز یکی از حوادث دلخراش این حریق را ذیلا نقل کنیم .

یکی از منازل ده مزبور در اندك مدتی بطوری مشتعل‌شد که ابراز کمترین مساعدتی بساکنین آن غیر مقدور بود صدای ضجه وناله سکنه بدبخت آن کوش فلك را کر میکرد. در این حین درب یکی ازپنجره های این منزل باز وزنی باسیمای‌متوحش وموهای ژولیده مثل دیوانگان ظاهر شد در حالی که دامن‌لباس او آتش گرفته و بچه کوچکی را در آغوش داشت وبرای فرار در آغوش مرك و نجات طفل خود باطراف نظر می افکند . بالاخره پس از اندك تاملی‌چشمهارابسته طفل خودرا بسینه فشرده و خود را از پنجره بطرف محوطه عمارت پرتاب نمود . لیکن پس‌ازآن که عدهٔ بطرف زن بدبخت‌شتافتند‌ملاحظه شد که مغز زن‌بیچاره پریشان شده ولی طفل اوهنوز برای فرار از مرك دستهای کوچکش را باطراف حرکت می دهد

طفل مزبور را که بغیر از این مادر خویشاوند دیگری نداشت دختر جوانی که هویتش برما مکشوف‌نیست ولی از ناصیه‌اش آثار نجابت‌هویدا بود برداشته همراه برد . البته‌ابراز چنین‌مساعدتی بطفل بی‌پرستار محتاج‌تعریف وتحسین نیست

فصل اول

اطاق بواسطهٔ روشنائی بی رنك مغرب کمی روشن بود و شاخه های درختان که بواسطهٔ آخرین اشعهٔ آفتاب قرمزشده بودند ازخلال پرده های نیمه کشیده دیده می شد . صدای‌خندهٔ ملایم بچه ها که در باغچه جلوی عمارت بازی می کردند‌خوبی بگوش می‌رسید . پرده های اطاق بواسطه نسیم بهاری حرکت می کرد و صدای چرخ درشکه هائی که در خیابان‌عبور میبودند شنیده می شد . غم و اندوه زائد الوصفی این اطاق را فرا گرفته و روشنائی آفتاب کم کم زائل تاریکی مخوفی‌جانشین آن می گردید بطوری که دیگر اثاثیه اطاق تشخیص داده نمی شد ولی فقط بواسطهٔ پنجره واقع در یکی از گوشه های اطاق تخت خواب مادام « دوربون » که درحالت احتضار مینماید روشن شده بود و در این ساعت غم و ناامیدی فوق العادهٔ براین‌اطاق مستولی شده وصدا هائی که تا بحال شنیده می شد گوئی واسطهٔ مرك این زن‌جوان بصدای ناله و زاری تبدیل شده بود . مادام « بلانش دوربون » باچشمان باز ودرشت سرش را ببالش‌تکیه‌داده و بنور بی رنگی که بر چهرهٔ بی فروغ و لاغر او می تافت نظاره می کرد . بازو های برهنه اش از دو طرف آویخته و دستهایش بدون اراده پتوه را فشار می داد و او با لبهائی باز و بدنی لرزان فکر می کرد و سرش‌را آهسته بانتظار مرك برمی گرداند .

قیافهٔ‌این مخلوق ضعیف‌معلوم‌می کرد که‌سن‌او بیش‌ازسی‌سال نبوده و بر جرئت و استعداد فوق العاده‌وروح پاکش گواهی می داد .

دراین‌موقع‌نگرانی باودست‌دادولبهایش‌بلرزه افتاده‌و اشك‌از چشمانش جاری گردید ولی ازشدت‌حرارت تب فورآروی گونه‌هایش خشك‌شد چنین استنباط می‌شد که آرزوهای وی محرك او شده ومیخواهد مرك را از خود دور نماید در این اثنا سرش را خم نموده و دختر کوچك شش ساله را که روی زمین نشسته و با ریشه‌های بتوه بازی میکرد بگریست. طفل مزبور گاه گاه سرش را بلند نموده و یکمرتبه میخواست از ترس گریه کند ولی پس از نگاه صورت خندان زن جوان فورا میخندید و دو مرتبه ببازی خود مشغول میشد .

واقعا چیزی حزن آور تر از لبخند های سرد این محتضر نبود که دراین لحظه هیچ چیز جز آتیه طفل کوچك خود (ژان) بکر نکرده دلیل داشت او را تا آخرین دقیقه نزد خود نگاهداشته و با علاقه و محبت سرشاری صحبتهای‌شیرین او را بشنود . بیچاره درد خود را مخفی می کرد برای‌آن که ژان کوچکش نترسد و فراموش کرده بود که مرك انتظار او را دارد و او باید بزودی این صورت زیبا و محبت پاك را ترك کند .

این فراموشی مداومت پیدا نکرد و فورا بخاطر آورد که باید ژان کوچکش را ترك کند لذا گریه کلویش را گرفت چه تنها امید و آرزوی این زن بدبخت همانا نگاهداری و محافظت این مخلوق ضعیف‌بود . طبیعت نسبت باین زن‌جوان فوق العاده بی رحمی نموده زیرا بدون سابقه مریض شده و قبل از آنکه آتیه طفل خود را تامین کرده باشد در جادهٔ مخوف مرك قدم نهاد و موقعی که احساس نزدیك شدن ساعت مرك را نمود فقط فکر میکرد بطور ژان را که جز پدر پشتیبان و نگاهبان دیگری ندارد تنها گذارد از این فکر بسختی برخود میلرزید چه می دانست شوهرش نگاهبان خطر ناکی برای طفل خواهدبود .

بلانش ناگهان ضعفی در خود احساس نموده سرش را روی بالش گذارد و بژان گفت « برو ویدرت را نزد من بفرست زیرا میل دارم او را ملاقات کنم » بعد از آنکه ژان خارج گردید بملایمت سرش را بگردانید چشمهای باز و لبهای پژمرده اش نشان میداد که میخواهد با تمام قوا در مقابل مرك مقاومت کند مایل بود قبل از مرك قلبش را از آتیه ژان‌مطمئن و امیدوار سازد .

صدای خنده و بازی بچها دیگر شنیده نشده و درختها بواسطه تاریکی شب دیده نمیشد خاموشی مطلق در این اطاق حکمفرما بود فقط صدای تنفس محتضر و گریه خفیفی از پشت یکی از پنجره ها مسموع میگردید . جوان هفده ساله مقابل یکی از پنجره ها در پشت پرده مخفی شده و جرأت نداشت نزدیك تخت خواب آمده حالت نزع محتضر رامشاهده کند.

این جوان (دانیل رمول) بود که قطرات اشك گرم و درشت فرو میریخت و کلی از خود بی خود شده بود، مشارالیه بقدری ضعیف بود که قیافه اش بیش از ۱۵ سال از سنش گواهی نمیداد عضلات و استخوان بندی کوچکش او را طرز عجیبی‌بنظرمیاوردولی‌چشمان نجیب و موهای بور و چهره کشیده و دهان کوچکش جذابیت مخصوصی باو داده بود .

اخبار داخله

اخبار خصوصی

ابلاغ قوانین

قوانین ذیل که در تاریخ ۲۰ شهریور ماه ۱۳۱٤ از طرف مجلس شورای ملی بتصویب رسیده رسماً ابلاغ گردیده است :

۱ - قانون اجازه استخدام البرت کیندت مهندس بندر تبعه دولت دانمارك

۲ - قانون اجازه استخدام هاری‌ها کلین مهندس راه آهن تبعه سوئد .

۳ - قانون تمدید مدت معینه در ماده ۳۰ قانون تذکره راجع بمعافیت مهاجرین سابق مناطق سرحدی .

٤ - قانون راجع بعوائد دفتری نمایندگی‌های سیاسی دولت شاهنشاهی در خارجه

٥ - قانون اجازه استقراض دو ملیون ریال، ببلدیه های اهواز - شیراز - کرمان - زنجان

٦ - قانون اجازه استقراض ۳۵۰ هزار ریال ببلدیه بندر گز .

۷ - قانون اجازه تنظیم مقرراتی برای ورود بندر و سایر قسمتهای نباتی از خارجه

ورود سیاحان خارجی

چند روز قبل ضمن اخبار تلگرافی ولایات از بندر پهلوی اطلاع داده بودند که چند نفر خانم اروپائی و امریکائی برای گردش به بندر پهلوی وارد و بطرف طهران عزیمت نموده اند . مسافرین مذکور که پس از خاتمه کنگره و نمایشگاه صنایع ایران در لنین گراد بایران حرکت کردند سه روز قبل وارد طهران و در مهمانخانه فردوسی منزل نموده امروز صبح بطرف اصفهان و شیراز برای سیاحت و گردش و آثار باستانی اصفهان و تخت جمشید عزیمت نمودند که پس از توقف ده روز در آن اطراف مجددا به طهران مراجعت سپس بطرف اروپا عزیمت نمایند .

مسافرین عبارتند از :

خانم ادیکاخن انگلیسی که ایران دوست و علاقه کاملی باثار تاریخی ایران دارد و خانم متولی است که مالك دو بانك است یکی در انگلستان و دیگری در امریکا

۲ - خانم مار گو میتوز امریکائی نیز یکی از خانمهای فاضل امریکا محسوب می‌شود

۳ - خانم راونستال انگلیسی نیز از خانم های دانشمند انگلستان و علاقمند به تاریخ و ادبیات شرق می باشد .

خانمهای مزبور باتفاق آقایان ذیل بعزم سیاحت و دیدار ایران حرکت نموده بودند :

۱ - مسیو شوید : امریکائی

۲ - مسیو روویه : فرانسوی

۳ - مستر ارل اوف واروبك : انگلیسی

مراجعت وزیر داخله

آقای جم وزیر داخله که هفته گذشته برای رسیدگی بامور صحی و مریضخانه‌ها بگیلان و مازندران عزیمت نموده بودند پس از انجام کارهای مربوطه بطهران مراجعت نمودند

جشن در سفارت مصر

بمناسبت تصادف روز ٤ شنبه ۱٦ مهر ماه جاری با روز تولد اعلیحضرت ملك فؤاد اول پادشاه مصر از طرف سفارت مصر جشنی در عمارت سفارت خانه منعقد خواهد گردید رقعه دعوت برای آقایان وزراء و رجال و مدیران جرائد و محترمین از طرف شارژدافر سفارت مزبور ارسال شده است

تقاضای اگرمان

آقای شارژدافر موقتی هلند در طهران برای آقای وان بوتینکا وبنخرس شارژدافر دولت مزبور در طهران که بمرخصی رفته است بسمت وزیرمختاری دولت هلند دردربار شاهنشاهی تقاضای اگرمان نموده دولت شاهنشاهی بااین تقاضا موافقت و اگرمان جناب وبنخرس صادر و ابلاغ گردید

کارخانه ریسندگی هراتی

اخیرا در یزد کارخانه ریسندگی جدیدی بنام (کارخانه ریسندگی هراتی) تاسیس شده است که دارای ۲۸۵۰ دوك خواهد بود . نصب ماشین آلات این کارخانه که از چندی باین طرف شروع شده بود قریبا خاتمه یافت

توسعه کارخانه کبریت سازی همدان

کارخانه کبریت سازی همدان موسوم به (یرتوی) برای رفع نواقص چندی است مشغول توسعه آن وساختمان بنای کارخانه هستند ونیز چند دستگاه ماشین آلات جدیدا از آلمان وانگلستان وارد نموده ومشغول نصب آنها میباشند و قریبا محصول کارخانه مزبور باطرز بهتر از سابق بیرون خواهد آمد .

اصلاح نان طهران

بلدیه طهران بکلیه خبازان طهران اخطار نموده که درتهیه خمیر وطبخ نان منتهای دقت را بعمل آورند واز داخل نمودن آرد های نامرغوب و یا عمل آوردن خمیر و طبخ نان تقلبی امتناع ورزند و هرگاه یکی از خبازان این مقررات را رعایت ننماید مورد تعقیب واقع خواهد شد

راجع بتجدید نظر

در جواز عمامه و لباس روحانیت

چند روز قبل اعلانی از طرف حکومت طهران واخیراً متحدالمالی از طرف وزارت داخله بولایات راجع به تجدید نظر در جواز عمامه و لباس روحانیت صادر گردیده که چون بعضی‌ها تصور کرده اند منظور از این اقدام تغییر لباس روحانیت یا تضییقی نسبت بان مقام میباشد لازم است توضیح مختصری در اطراف آن داده شود تا ذهن خوانندگان گرام روشن گردد .

البته همه مسبوق هستند که در بدو اجرای این قانون منظور اصلی دولت این بود که مقام روحانیت را از پارهٔ عناصر که ممکن بود درلباس روحانیت در آمده و باین وسیله خود را بان مقام مربوط سازند منزه نمایند و این قبیل اشخاص که بدون لیاقت واستحقاق درلباس روحانیت در امده اند عمامه و لباس مزبور را ترك نمایند وچون در جریان این مدت مطابق اطلاعات حاصله بعضی اشخاص در نقاط مختلف مملکت باز با تشبث و تدبیر و شاید تقلب تحصیل جواز هائی نموده و هنوز ملبس به لباس روحانیت شده ودر نتیجه موقعیت و مقام مزبور را خراب مینمودند دولت در صدد برامد که تجدید نظری درجواز ها بنماید تا باز اشخاص بی استحقاق و کسانیکه بدون واجد بودن معلومات و شرایط روحانیت در این سلك وارد شده اند خارج شوند و مقام مزبور عظمت و تجلی خود را واجد گردد .

بنا بر این نظر اساسی دولت ازصدور دستور ومتحد المالهای راجع بتجدید نظر در جواز عمامه تجلیل مقام روحانیت بوده است نه اینکه نظر تضییق داشته و یا خواسته است تغییری در لباس روحانیت قائل گردد .

ولایات

افتتاح بیمارستان

تل خسرو - ساختمان بیمارستان به اتمام رسیده از طرف حکمران از رؤساء و اعضای دوایر و کلانتران و کدخدایان دعوت بعمل آمد ودرموقع افتتاح بیمارستان حکمران نطق مفصلی که متضمن نکات شاه پرستی و مملکت دوستی بود ایراد ودر خاتمه پرچم شیر و خورشید سرخ در میان هلهله و فریاد زنده باد اعلیحضرت همایون شاهنشاهی در بالای سردرب افراشته شد

مرمت پل زرجوب

رشت - پل زرجوب واقع در خیابان پهلوی چون برای عبور اتومبیل های سنگین خطر داشت بلدیهٔ تحت نظر مهندس اقدام به مرمت آن نموده است .

افتتاح دانشسرای مقدماتی

رضائیه - دو روز است دانش سرای مقدماتی افتتاح گردیده است .

جلوگیری از مرض

مامونیه - اغلب قراء و دهات زرند تب و نوبه شایع واهالی مبتلا بتب ونوبه میباشند طبیب صحیه مشغول معالجه میباشد .

افتتاح وبازدید ساختمان

مشهد - بمناسبت خاتمه ساختمانهای رختشوی خانه و غسال خانه از طرف بلدیه دعوتی از عده قلیلی از مامورین دوایر و اطباء و انجمن بلدی در هر دو محل بعمل آمد و ساختمانها را بازدید و افتتاح نمودند .

شروع بکار

شرکت سهامی پنبه و پشم وپوست که صدور پنبه ایران بخارجه منحصرا باو واگذار شده است شروع بکار نموده و مقدمات خریداری پنبه را از صاحبان ومالکین فراهم کرده است

پر کردن مرداب

ازشادکان اطلاع میدهند : مرداب مجاور شهرشادکان که از دیر زمانی کانون میکروب مالاریا بوده و اهالی را مبتلا بمرض مینمود برحسب پیشنهاد رئیس صحیه جدیدا کمسیون اداری درمرکز حکومتی تشکیل وبرای پر کردن مرداب مزبور تصمیمات مقتضی اتخاذ شده که پس از تصویب شروع بعملیات پر کردن آن بشود

دفع آفت سن

چون دولت برای نابود کردن آفت سن از کوه قره آقاج ورامین مصمم باقداماتی شده اداره کل فلاحت اخیراً چند نفر متخصص بورامین روانه داشته که پس از مطالعات محلی مطابق اصول علمی وفنی اقدامات اساسی بعمل آورند

شرکت کبریت سازی تابان

آقای مدیر روزنامه اطلاعات

شرحی راجع بکارخانه کبریت سازی (شرکت تابان) شاهرود در شماره نمره ۲۵۹۸ روز نامه اطلاعات درج بوده که کارخانهٔ مزبور شرکت تجار شاهرود است لازم شد که خاطر آقای مدیر وخوانندگان روز نامه اطلاعات رامستحضر نمایم که کارخانهٔ مزبور متعلق باینجانبان برادران رسول زاده وآقارضا آذری تبریزی میباشد

از جراید امروز

ایران

جنك اروپا

.. اگر جنك افریقا شروع شود تصادم اروپائی حتمی است ، ایتالیا نمی تواند بطرف افریقا پیش برود زیرا ازطرف اروپا مطمئن نیست آلمان بعد از انگلستان مایه اضطراب ایتالیاست از کجا که آلمان مقاصد خود را در بارهٔ اتریش همین زودی ها عملی نکند ؟ در این صورت ایتالیا در یك قسمت از سرحدات خود با آلمان همسایه خواهد شد ، آنگاه ازطرفی انگلستان که در ضمن مذاکرات اخیر نظریات خود را با صراحت ابراز داشته است و ازطرف دیگر فرانسه نمیتواند برای ایطالیا نقطهٔ اتکائی بشمار رود زیرا گذشته از آنکه موقعیت ثابتی ندارد وضعیت ایجاب می کند که بطرف انگلستان متمایل باشد . زیرا در غیر این صورت انگلستان بیشتر از سابق بطرف آلمان تمایل پیدا کرده سرنوشت فرانسه را دوچار خطر خواهد کرد باینجهة است که ایتالیا هنوز تردید دارد ورغم تمام اظهاراتی که تا کنون نموده است نمی‌تواند باین سهولت وسادگی جنك را شروع کند

کوشش :

اهریمن جنك

.. هراس و بیمی که فعلا درمحافل بعضی از ملل مغرب زمین بوجود آمده خیلی شبیه باوت ۱۹۱٤ است و خصوصا تجهیزات عمومی حبشه که بر نگرانی آنها افزوده است

شباهتی که بین اوضاع امروز و سال ۱۹۱٤ وجود دارد آنستکه درآن موقع هم نظیر این ایام از برای جلو گیری از جنك مجاهدت می کردند ولی یکمرتبه مقتضیات نظامی مذاکرات سیاستمداران را متوقف کرده و در شب پانزدهم اوت ۱۹۱٤ که توپ اول جنك بین المللی شلیك شد تمام سیاست مداران اروپائی خیره و مبهوت شدند زیرا هنوز امید وار بوده و نمی دانستند که جنك بهمین زودی شروع خواهدشد..

فعلا هم از همین موضوع خائف بوده ومی ترسند که مبادا بر اثر تجهیزات عمومی حبشه مقتضیات نظامی ایتالیا طوری ایجاب کند که درانتظار بقیه مذاکرات نباشند .

ستارهٔ جهان :

ایتالیا و حبشه
ترعهٔ سوئز

.. انگلیس میگوید تجاوز وتخطی درحبشه که معنای آن تجاوز بر منافع و مصالح انگلیس است و در تصریحاتی که بارون آلوئیزی در ژنو بین مذاکرات خود نموده گفته است که انگلیس عنقریب در طرف حبشه قرار می گیرد و در موقع وقوع جنك از او همراهی و تقویت مینماید. انگلیس برای جلو گیری از اختلال منافع و مصالح خود ناچار بایستی هر گونه مخارج و زحمات رامتحمل گردد.

مفهوم این مطلب آنست که انگلیس ازجمله اولی است که در میدان جنك افریقا ناچار باید شرکت بنماید بلکه بهمین زودی ملزم است بعضی از صاحب منصبان و رجال بصیر و آگاه خود رابمیدان جنك اعزام داشته و در حدود سودان سپاهیان خود را تمرکز داده و آن جا را محافظت و نگاهبانی نماید

چیزی که هست اگر انگلیس فعلا هم در جنك شرکت ننماید بالاخره ناچار است دو طریقه را برای انجام مقصود خود اتخاذ کند

۱ - بستن ترعهٔ سوئز - ۲ - صادر نمودن اسلحه جهة حبشه...

داد و ستد

قیمت سهام

قیمت سهام نفت جنوب ۳ لیره و ۱۵ شانزدهم

قیمت سهام بانك شاهی ۱۲ لیره و ۷ هشتم

قیمت سهام شرکت تجارتی

	خرید	فروش
	۳۷۲ ریال	۳۷۷ ریال
مظنه طلا		٦-۰-۷ لیره
مظنه نقره هرانس		۲۹ پنس و ۵ شانزدهم

نرخ اسعار خارجه در بازار

نرخ اسعار خارجه امروز دربازار از صبح تا سه بعداز ظهر بقرار ذیل بوده است :-

	خرید	فروش
یك پوند انگلیسی	۸۵٫۵۰ ریال	۸٦٫۵۰ ریال
یك دولار امریکا	۱٦٫۷۵ «	۱۷٫ «
صد فرانك فرانسه	۱۱۵٫ «	۱۱٦٫ «

بازار اسعار خارجه امروز دربازار راکد بوده است .

***

بانك شاهی اسعار خارجی را امروز از صبح تا آخرین وقت بقرار ذیل میفروخت :

	فروش
یك پوند انگلیسی	۸۷٫۲۵ ریال
یك دولار امریکا	۱۷٫۸٤ «
صد فرانك فرانسه	۱۱۷٫٤۵ «
صد روپیه	٦۵۹٫ «
صد لیر ایتالی	۱٤۵٫٦۵ «
صد فرانك سویس	۵۸۰٫۹۰ «
صد مارك آلمانی	۷۲۲٫۲۵ «
صد بلگا	۳۰۳٫۱۵ «
ده فلورین	۱۲۰٫۷۰ «
یك دینار عراق	۸۷٫٤۰ «

بانك شاهی اسعار خارجه را باتفاوت صدی یك ابتیاع مینمود .

تهیه حوض شناوری

از اهواز اطلاع میدهند : از طرف ایالت خوزستان برای تهیه حوض محل شناوری اقدامات لازم بعمل آمده است . وچنین تصمیم گرفته شده که محل شنا را در طرف غربی شط در مجاورت باغ ملی آن جا احداث نمایند

زمین ورزش

طبق راپرت واصله از قم : روز ۳۱ شهریور دومین جلسه انجمن تربیت بدنی بریاست آقای حکمران مرکب از آقای رئیس معارف و معلم ورزش و سه نفر معتمدین محل در دارالحکومه تشکیل و موضوع ساختمان میدان ورزش مطرح گردید

یکقطعه زمین دراراضی شهرنو را برای انجام امور ورزش موقتا تعیین کردند که هرچه زودتر عملیات ورزشی شروع شود اثاثیه و لوازمات ورزش را هم در حضور معتمدین محل تحویل معلم ورزش دادند .

مجلس شورای ملی

جلسه ۲۲

مورخه ۳ شنبه ۸ مهر ماه ۱۳۰٤

مجلس ۱ ساعت ونیم قبل از ظهر بریاست آقای اسفندیاری تشکیل صورت جلسه قبل قرائت و تصویب گردید

احراء رای حکمیت

خبر کمسیون امور خارجه و ماده واحده پیشنهادی دولت راجع باجراء رای حکمیت دولت ترکیه نسبت بتحدید حدود ایران وافغانستان بطوری که درصفحه دوم مندرج است قرائت و مطرح گردید

چون در شور کلیات و نسبت به فصول و مواد رای حکمیت اعتراضی نرسیده بود بورود در شور دوم لایحه اخذرای بعمل آمده تصویب و برای شور دوم لایحه بکمسیون ارجاع شد

ادله اثبات دعوی

بقیه این لایحه برای شور اول مطرح و ماده ۱۳۰۵ قرائت گردید

آقای دیبا معتقد بودند بشهادت کتبی نباید ترتیب اثر داد زیرا شهادت هرقدر هم مشروع باشد باید شفاهی باشد

آقای مؤید احمدی مخبر کمسیون عدلیه توضیح دادند درمواد قبل مصرح است که شهادتنامه جزو اسناد نیست والبته وقتی شهادت کتبی بمحکمه برسد محکمه شهود را احضار وتوضیحات لازمه را از شهود میخواهد آن وقت ممکن است شهادت کتبی مؤثر باشد ووقتی که تصریح شد شهادت کتبی سندنیست مناقاتی نخواهد داشت

در ماده ۱۳۰٦ آقای دکتر جوان اظهار داشتند ممکن است تعهداتی بشود که جز بشهادت شهود بطریق دیگر نتوان اثبات کرد و با قیدی که در این ماده شده ایجاد اشکال خواهد نمود

مخبر کمسیون عدلیه اظهار داشت که ممکن است نظر خودشان را پیشنهاد نمایند تاهر شوردوم در کمسیون مطالعه شود .

در ماده ۱۳۱۰ آقای دکتر جوان معتقد بودند که مناط ومیزان قیمت مدعاه را بنظر محکمه واگذار کنند زیرا ممکن است ملکی در دهسال قبل مثلا ۵۰۰ تومان در موقع تعهد قیمت داشته ولی امروز قیمت آن ملك دوهزار تومان شده باشد بنابر این بهتر آن است قیمت آزاد بوده وبنظر محکمه واگذار شود

در ماده ۱۳۱۱ آقای دکتر جوان اظهار داشتند ممکنست شخصی ضمن مراسله تعهدی را تصریح نموده باشد ولی میزان ومبلغ آن قید نشده باشد در این موارد برای میزان و مبلغ ممکن است شهود اقامه نمود بنا بر این ممکنست کلمه کتبی بعد از تکمیل دلیل در جمله اول ماده اضافه شود

آقای وزیر عدلیه - اضافه شدن اینکلمه لزومی ندارد زیرا نظر ایشان از ماده استفاده میشود برای اینکه امارات و قرائن بر دو قسم است یکی اماره قانونی است که بجای خود معتبر است و دیگری ارضاع واحوال شخصی است این اوضاع و احوال در نظر قاضی اماره است وحدود اعتبار و تأثیر آن در حدود تاثیر شهادت است بنا بر این ذکر کلمه کتبی لازم نیست

در ماده ۱۳۱۲ آقای دیبا اظهار داشتند که تعداد شهود در این ماده معلوم نیست و معتقد بودند که تعداد شهود باید معلوم شود که یك یادو یاچند نفر باشد

آقای وزیر عدلیه توضیح دادند که شهادت اگر در محضر شرع باشد که اسمش بینه است در آن جا موازین شرع معین کرده است شهادتی که منظور این ماده است مقصود شهادتی است که برای قاضی تولید یقین نماید اینگونه شهادت محصور بعدد و میزان معینی نیست ممکن است یکنفر شهادت بدهد ودر نظر قاضی کافی باشد وشاید جمعی شهادت بدهند وکافی نباشد بنابراین نمیتوان میزان وتعداد آنرا معین نمود

در ماده ۱۳۱۸ آقای دیبا معتقد بودند برای کسانی که شهادت دروغ می دهند باید مجازاتی قائل شد .

آقای وزیر عدلیه توضیح دادند که درقانون مجازات عمومی اینقسمت پیش بینی شده ودر اینجا چون قانون مدنی است نمیتوان تکرار نمود

در سایر مواد اشکالی نبوده نسبت بورود در شور دوم لایحه اخذ رای بعمل آمده تصویب و لایحه با پیشنهادات واصله برای شور ثانی بکمسیون ارجاع شد .

ختم جلسه

چهل دقیقه قبل از ظهر مجلس ختم جلسه آتیه بروز یکشنبه ۱۳ ماه جاری مواول و دستور شوردوم اجرای رأی حکمیت معین گردید

اخطار به خبازان طهران

با اینکه بلدیه آرد مصرف خبازی طهران را از بهترین گندم مرغوب ولایات تهیه و بخبازان می دهد معذلك گاهی دیده می‌شود بعضی از خبازها آرد نامرغوبی طور قاچاق تهیه و داخل نموده و یا در عمل آوردن خمیر و طبخ نان تقلباتی می کنند لذا برای آخرین دفعه اخطار می شود هر خبازی که در تهیه خمیر و طبخ نان لازمه دقت را مرعی نداشته و نان دکانش بد باشد جواز دکان او بدیگری منتقل و خودش برای همیشه از داشتن شغل خبازی درطهران ممنوع خواهد شد

نمره اعلان ۲۵۸٤ — نمره ۱۱۹۳۸ — بلدیه طهران

اعلان مناقصه

اداره کل صحیه خرید هشتاد دستگاه تخت خواب آهنی طبق نمونه موجوده را بمناقصه میگذارد فروشندگان میتوانند با ملاحظه نمونه پیشنهادات خود را با قید این جمله راجع بمناقصه تخت خواب » تا آخر وقت پنجشنبه ۱۷ مهرماه بدارالانشاء اداره کل صحیه تسلیم ورسید دریافت دارند وهر پیشنهاد باید مبلغ یکهزار ریال وجه نقد یا چك ضمیمه داشته باشد تا در صورتی که پیشنهاد دهنده حاضر بقبول پیشنهاد خود نگردید مبلغ ودیعه بنفع دولت ضبط گردد وپیشنهادات روز شنبه ۱۹ مهر ماه ساعت ده صبح در محاسبات کل صحیهٔ قرائت خواهد گردید. حضور پیشنهاد دهندگان آزاد و اداره در رد و قبول هر یك از پیشنهادات مختار است نمره ۲٤۰۷۷

نمره اعلان ۲۵۸۲ — از طرف رئیس کل صحیه دکتر بزرگمهر

اعلان

در تعقیب اعلانات سابقه روز دو شنبه ۱٤ مهرماه ۳۱٤ از سه الی شش بعد از ظهر بقیه اراضی جمشید آباد و امیر آباد در اطاق تصفیه محکمه بدایت بطور مزائده بفروش میرسد طالبین و طلبکاران که حق تقدم دارند می‌توانند حاضرشده شرکت درمزائده نمایند مدیر تصفیه - عبدالله زنجانی

نمره اعلان ۲٤۸۳

مطب دکتر یحیی پویا

متخصص در امراض جلدی و مالاریا

خیابان شاهپور در کوچه قاپوچی باشی

اوقات پذیرائی: ساعت پنج ونیم تا ۹ بعدازظهر

اعلان ۲۲۵۲

تجهیزات حبشه

بقیه از صفحه ۱

و اما قوای طرفین : بطوری که تا کنون معلوم شده است قوای ایتالیا از حیث تجهیزات و ذخایر و مهمات جنگی قابل مقایسه با قوای حبشه نبوده وبااین‌وضع نباید نظر سپارزه ۱۸۹۶ وجنگ‌وادواه داشته باشیم ودو مسئله مطابق تمام مندرجات جراید خارجه‌واخباری که‌تا کنون‌در این‌باب واصل گردیده‌است مورد توجه می‌باشد یکی موضوع اراضی میدان های جنك است در حبشه که ممکن است باعث طوء عملیات و پیشرفت ارتش ایتالیا گردد و دیگری شیوهٔ کار زار حبشیهاست که پیش‌بینی می‌شود ، متوسل بجنك گریز خواهند شد . رفع مانع اول را می‌شود گفت بیشتر منوط بنقشه ایستکه ارتش ایتالیا ترسیم خواهد کرد و حتی‌الامکان طرقی برای جلو رفتن خود انتخاب میکنند که کمتر دوچارموانع طبیعی گردند و رفع مانع دوم را میشود گفت بوسیله قوای هوائی رفع می کنند . ولیکن باتمام اینمراتب آیا ایتالیا چه اندازه پیشرفت خواهد کرد؟ جواب این‌سئوال با آینده است . و اما قوای‌حبشه آنچه که معلوم است ، بیش از یکصده سی و پنج هزار نفری قوای منظم و صاحب مهمات جنگی‌کامل واسلحه جدید و آشنا بفنون جنگی تازه که حافظ پایتخت هستند قوای منظم دیگری درحبشه وجود ندارد آنچه که هست عبارت از سربازان جریك فرمانفرمایان ایالات است که از اسلحه جدید فقط دارای تفنك و فشنك هستند ولی نباید ازنظر دور داشت که عموما و بطورکلی همه سلحشور و دلیر و نهایت اعتماد را بدلیری خود دارند و شاید تاسیصد هزار نفر حبشه از این دسته بتواند تجهیز کند و بالاخره ما می‌توانیم اینطور استنتاج کنیم که وضعیت فعلا سخت و موقع باریکی شده و تجهیزات‌حبشه بر سختی وضعیت افزوده و موقع را باریك تر کرده است

در شرق اروپا

این چندروز یك‌دیدو بازدیدهای‌سیاسی در برلن و ورشو واخبار پر و کسل‌بعمل آمده، رئیس‌الوزراء مجارستان در برلن، فن‌روبین تروپ نمایندهٔ آلمان‌در پرو کسل‌وورشو توجه مطبوعات پاریس را جلب نمود و بعضی از آن ها خود داری از ذکر این موضوع نکرده اند که در آن جا یك دسته بنام دسته هوا خواه تجدید نظر در معاهدات در حال تکوین میباشد . دیروز خبری بود که بمجارستان فشار آورده می شود تا موضوع تجدید تسلیحات خود را جدا تقاضا کند و نیز پیش گوئی می کنند که هرگاه ایتالیا بر اثر وقوع جنك با حبشه و روبه سخت جامعه ملل اززنو خارج شود لهستان و مجارستان را هم بدنبال خود خواهد کشید و از طرفی انتخابات ناحیه سل عدم رضایت آلمان را از وضع آن جا و رفتار حکومت لیتوانی بصورت واضحی در جراید آلمانی منعکس ساخته وحتی بیم عملیات نظامی آلمان نیز درمحل در اخبار خارجه ذکر شده است و بدیهی است که فرانسه نمی تواند نسبت بجریان مذاکرات و دید و بازدید هائی که این دو روزه بعمل آمده ، و بالاخره فعالیت سیاسی آلمان بی علاقه‌مانده‌واحساس می شود که‌موقع‌باریکی برای دیپلماسی‌فرانسه‌دراروپا پیش آمده است

حال موقع این سؤال است که آیا در صورت وقوع جنك بین حبشه و ایتالیا این واقعه تا چه حد می تواند در قیافه‌کلی سیاست‌اروپا تاثیر داشته باشد ؟ چندی دیگر باید برای جواب سئوال انتظار کشید

عزیمت ادن بلندن

ژنو ۳۰ - ادن امروز بعد از ظهر بلندن خواهد رفت وپس ازجلسه روز شنبه کابینه وزرای انگلیس مراجعت خواهد نمود مجمع عمومی وشورای جامعه و کمیته ۱۳ نفری مواظب و مراقب واقعات وپیش امد هستند

سفیر ایتالیا در وزارت‌خارجه انگلیس

لندن ۳۰ سفیر کبیر ایتالیا بوزارت‌خارجه انگلیس امده ومدت نیمساعت مذاکراتی داشته است

ورود یك به‌برلن

برلن ۳۰ - یك وزیر خارجه لهستان دیروز از ژنو وارد شد و طرف شب بقصد ورشو حرکت نمود محافل لهستانی برلن خاطر نشان می کنند که یك هیچ تماسی با رجال سیاسی آلمان نداشته‌است

جامعه‌ملل بحبشه ناظر نمیفرستد

ژنو۳۰ - سه‌نفر خبره مشغول مطالعه موضوع اعزام ناظرینی بحبشه می باشند . تصور میرود که اشخاص خبرهٔ فوق بعلت اشکالات بی‌شمار جغرافیائی وفنیك، نتیجه منفی متمایل میباشند .

قرار داد آلمان ولهستان

برلن ۳۰ - دولت آلمان‌ولهستان برای تنظیم صادرات ذغال آلمان به بازك قرار دادی را بامضا رسانیده اند کلیه مفاد قرار داد شبیه نظامنامه‌سابق می باشد .

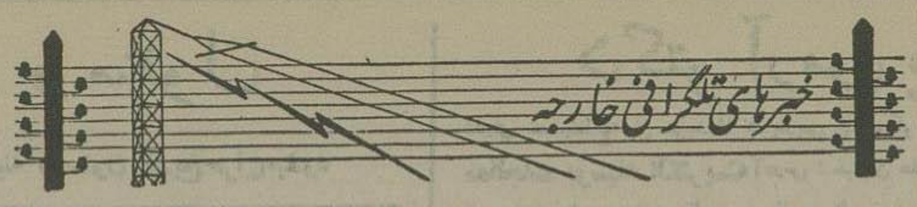

آژانس پارس ادل‌اکتبر - ۸ مهرماه ۱۳۱۴

جنك حتمی الوقوع میباشد

برای تجهیزات وقت زیادی لازم نیست

آدیس آبابا ۳۰ - اهالی حبشه خبراعلان تجهیزات را از دوماه باین طرف با نگرانی انتظار داشتند . هر کسی دارای این نظر است که جنك بین ایتالیا وحبشه حتمی الوقوع میباشد نظر باینکه بعضی از رؤساء عشایر مجهزمیباشند تقریبا نیم‌ملیون نفر در تحت سلاح خواهند بود . یکرم ملیون‌فعلا مجهز می‌باشند نظر باینکه بهمه قبلا خبر تجهیزات رسیده بود و رؤسا از امپراطور تعلیمات و دستور لازم را راجع باعزام قوا دریافت داشته اندلذا وقت زیادی برای تجهیزات لازم نمی باشد .

زن‌های حبشه امربه تجهیزات را با آرامی تلقی نموده زیرا که مرد ها جان خود را فدای وطن خواهند نمود از قرار مذکور بعضها تشویق مینمایند که اشخاص نیز داوطلبانه بجبهه بروند

فرمان تجهیزات عمومی حبشه

آدیس‌آبابا ۳۰ - امپراطور حبشه فرمان تجهیزات عمومی را بامضا رسانیده است ولی فرمان مزبور صورت یك اعلامیه را ندارد .

در حبشه تدارك ۳ سال جنك شده است

آدیس آبابا ۳۰ - راسکاسا فرمانده قوای شمالی که ربع ملیون نفرات تحت اختیار خود دارد تهیه و تدارکات برای دو تا سه سال جنك دیده‌است مقادیر زیادی خوراکی و اغذیه جمع آوری کرده و در جا های مختلف زیر خاك و درمجاورت‌مرا کز ارتشی مخفی داشته اند . هفته دو مرتبه یك سرویس هوا پیمائی رابطه نزدیك او را باامپراطور حفظ و بر قرار خواهد ساخت و امپراطور محتمل است شخصا عملیات جنگی را در اوکادن وجبهه‌شرقی تحت نظر داشته باشد .

در ایتالیا انتظار تجهیزات حبشه را داشته اند

رم ۳۰ - تریبونا مینویسد امپراطور تجهیز می کند وملکی به تضمین جامعه ملل میباشد سپس مافزاید ایطالیا میخواهد اختلافی که بیش ازپنجاه سال طول‌انجامیده وبرای آن‌آنقدر خون‌ایتالیائی‌ریخته شده است حل وتصفیه بکند .

زورنال ایطالیا بنوبه خود مینویسد «تجهیزات عمومی حبشه بفرمان امپراتور که رسما نزو ابلاغ گردیده است باعث شگفت ایطالیا نمی شود زیرا طبق جریان عادی وقایع انجام گرفته است . همه چیزثابت مینماید که حبشه متهاجم میباشدوتازمانی که مملکت‌مذکور کاملا خلع‌سلاح نشده بروبه خودادامه‌داده و خواهد داد

فراهم نمودن دفاع جزیره سیسیل

اهالی شهر های ایتالیا در صورت وقوع جنك مقرراتی را باید رعایت نمایند

رم ۲۸ - ازقرار مذکور اولیای امورو سایل دفاع جزیره سیسیل را در صورت وقوع جنك برعلیه یك دولت بحری فراهم نموده اند

شهر هاو دهات ایطالی را بسه‌طبقه تقسیم نموده‌اند

۱ - اهالی شهر ایطالیا که در سواحل دریا واقع شده باید در صورت وقوع جنك مطابق‌مقرراتی که اتخاذ گردیده بداخله ایطالی اعزام گردند

۲ - از شهر هائیکه در نواحی عقب کوه وزوو واقع شده اهالی باید حرکت و شهر های مزبور راتخلیه نمایند گرچه ازحالا ترتیبات وسایل تخلیه درنظر گرفته شده معهذا نباید بفوریت انجام‌یابد

۳ - شهرهای مرکزی ایطالیا که اهالی‌باید درآنجا بمانند قطار های راه آهن باید در صورت مقتضی در سواحل ایطالی مرتبا حرکت نمایند

دفاع در مقابل حملات با گاز

صوابدید موسولینی دستورات ضد گاز در صفحات گرامافون دیده میشود

رم۳۰ ترنهای مسلح مجهز باتوپهای شش اینچی بزودی در خط میان رم وژنو آبکار خواهند افتاد، مقصود از ترن مزبور اینست این خط راه‌آهن را از حملات دریائی و هوائی مخصوصا در امتداد خط ساحلی میان چیوتا وکیچا ویزا که درنزدیکی مرکز بحری اسپزیا واقع شده محافظت نماید، یك ترن دیگر که با آلات و ماشینهای ضد گاز مجهز شده از ماه اکتبر شروع بیك مسافرت گردشی در جهت ایتالیا خواهد نمود وباهالی هر شهری بهترین راه ووسیله مدافعه در مقابل حملات با گاز راباصواب دید مخصوص موسولینی خواهد آموخت همچنین تبلیغات مدافعه برضد گاز توسط دستوراتیکه‌درصفحات گرامافون ضبط گردیده منتشر میگردد

دراین هفته سی‌هزارسرباز ازایتالیا اعزام‌شده اند

نابل ۳۰ - یکدسته قوای دیگر شامل ۱۵ هزار نفر دیروز از نابل حرکت کردندو باینقرار مجموعا در این هفته بیش از سی هزار نفر اعزام شده اند .

پرسش انگلیس از فرانسه راجع بجنك در بحرالروم

پاریس ۳۰ - محافل رسمی ازاین خبر که انگلیس از فرانسه تقاضا کرده باو اطمینان بدهد در صورتیکه بحریه او در مدیترانه مورد حمله ایتالیا قرار گیرد باو کمك خواهد نمود اظهار عدم اطلاع می کنند . جلسه فوق‌العاده کابینه از قرارمعلوم فردا ظهر منعقد شده وناظرین در امور عقیده دارند که برحسب میل دولت فرانسه جلسه کابینه باعجله‌تشکیل میشود تا در این خصوص تصمیمی گرفته و آن را بکابینه انگلیس ابلاغ نمایند .

اعزام قوای ایتالیا بسرحدات حبشه

وعملیات آنها در سرحد حبشه در رم تکذیب شده است

رم ۳۰ - خبر اعزام قوای ارتشی ایطالیا را بسرحدات حبشه صراحتا تکذیب‌مینمایند . بموجب امریه‌هائی که صادر کرده قوای سوار سیاه پوست مشمولین مخصوص سال ۱۹۰۷ وموتوربستهای‌مخصوص سال ۱۹۰۹ و مریضخانه های سیار سال های ۱۹۱۰ و۱۹۱۲ نیز مجهز شده‌اند

آدیس ابابا ۳۰ - از قراریکه رسما اطلاع حاصل شده رابرتهای واصله از منابع خارجی مشعر بر اینکه قوای ایطالیا درسرحدات حبشه مبادرت به عملیات خصمانه نموده اند صحت نداشته است

مذاکرات بین دولتین انگلیس

وایطالیارا باید جامعه ملل تصویب کند

لندن ۳۰ - دولت انگلیس پس از انتشار ابلاغیه مورخه ۲۸ سپتامبر دولت ایطالیا پیشنهاداتی راجع بمذاکرات مستقیم بادولت مزبور برای انعقاد موافقتی که منافع حقه انگلیس را درمشرق‌افریقا تامین نماید دریافت نداشته است . محافل وزارت امور خارجه متذکر میشوند که دولت انگلیس با مذاکرات بین دولتین در خارج از جامعه ملل فقط در صورتی می تواند موافقت نماید که شورای جامعه ملل آن را تصویب نماید

وفاداری اتباع یمن در حبشه

آدیس ابابا ۳۰ - نماینده هیئت دویست نفری یمنی های مقیم حبشه که بحضور امپراطور پذیرفته شده اند اظهار داشت « گرچه ما مسلمانیم ولی چون ساکن حبشه هستیم بیمی نداریم از اینکه در راه وطن جان خود را فدا نمائیم » امپراطور هدایای زیاد ومدالهائی بانها اعطا نمود .

مطالعات کمسیون سه نفری در ژنو

ژنو ۳۰ - کار کمیته سه نفری راجع به مطالعه پیشنهاد مربوط باعزام کمسیون مفتشین‌بحث خاتمه نیافته ولی رایرت برای تقدیم بجلسه کمیته ۱۳ نفری که روز پنجشنبه مقرر گردیده تشکیل شود حاضر خواهد بود .

کمیته سه نفری جلب نظر یکنفر سیاح فرانسوی را هم نموده است . موضوع بحث این است که باید نقاط مناسبی برای فرودامدن هیئت‌اعزامی پیدا نمایند و نیز هوا پیمایانی یافت شود که زبان مملکت حبشه را بدانند تابتوانند در مدت قلیلی کار های خود را انجام دهند . بطوری که عموما صور میفمایند کمیته سه نفری‌راجع باعزام هیئت زیورجواب مساعدی نخواهد داد .

کنفرانس حزب کارگر انگلیس و قضیه حبشه

لندن ۳۰ - یکی از کنفرانسهای زرك و مهم سالیانه حزب کارگران در شهر برایتن‌افتتاح یافته و راجع بموقعیتی که لانس بوری وسایرروسای حزبی نسبت‌بموضوع مجازاتها احراز نموده‌اندمذاکراتی داشته‌اند .

مذاکرات در اطراف این موضوع بوده که روسای مزبور مایل نیستند از سیاست رسمی دولت که مبتنی بر احترام و مراعات میثاق جامعه ملل‌باشد پشتیبانی نمایند

رنیسن درضمن‌نطق‌خود شرحی‌برله اتخاذتدابیر مجازاتها ایرادومتذکر شد که‌حزب‌مخالفین نبایداز رویه منطق منحرف شود . اگر جامعه ملل در بحران فعلی تاریخ حیات‌خود ازمیان برود هم خودش وهم امیدواری ملل نقشه برآب خواهند گردید . اغتشاش وبی نظمی دنیارا فرا خواهد گرفت . و باین نحو دنیادرتحت لفافه امپریالیسم ملیی تاریسم قرار گرفته ورژیم دیکتاتوری ترقی وتوسعه پیدا خواهد کرد .

حزب کارگران که تشکیلات مرتب داشته‌باید بداند که‌اتخاذ مجازاتها حتما مستلزم وقوع جنك نمیباشد . در صورت وقوع جنك نیز اگر کاملا تدابیر مزبور اجرا شود جنك سریعا خاتمه خواهد یافت . اگر ایتالیا بجامعه ملل بی اعتنائی نماید شق دیگری غیر ازاینکه جامعه ملل ایتالیارا بوسیله اعمال زور وقوه درتحت‌فشار قراردهد نخواهد بود .

لندن ۳۰ - لنس‌بوری در کنگره کارگران که در برایتن تشکیل شده اظهار داشت این مسئله قطعی است که هرگاه مخاصمتهائی باید بین ایتالیا و جامعه ملل‌رخ دهد پیش درآمد یك فاجعه وحشتناك دیگر خواهد بود

ناطق مزبور اضافه کرد که جنك باعث‌انهدام عالم تمدن ومذهب خواهد گردید . ما میگوئیم که اقدامات جامعه ملل معادل است با اقدام نمایندگان قانون برضد کسانی که قانون را پایمال می کنند من شخصا معتقدم که هیچکس حق ندارد زندگی دیگری را بمخاطره بیاندازد .

انتقاد روزنامه های ایتالیا از جواب انگلیس بفرانسه

رم ۳۰ — جواب انگلیس بسئوال فرانسه راجع بتفسیر و اجرای پیمان جامعه ملل راروزنامه تریبونا بمنزله تکذیب سیاست جامعه ملل می داند که زمامداران لندن تاامروز تعقیب نموده‌اند

روزنامه فوق مینویسد « طبق جواب‌انگلیس چنین‌بدست می آید که تصرف منچوریستان و ناخت و تاز در چین شمالی از طرف ژاپون بمنزله نتیجه موقعیت هائی است که جنبه مخصوصی را داشته است و نقض عهد نامه ورسای از طرف آلمان فقط‌اقدامی میباشد که‌اجرای ماده۱۶ پیمان‌را مستثنی می‌نماید .

« ازاین قرارراه حل اختلاف ایتالیا وحبشه که‌از طرف ایتالیا پیشنهاد شده است بانصبری که‌از پیمان ازطرف سرساموئل هورداده شده وفق میدهد هرگاه‌ایطالیا متشبث بزور وحیر شده است یك‌تهاجم ناگهانی بشمار نمیرودبلکه اقدام مزبور محق‌ومکی باستنادی می‌باشد .

« اگر برخلاف جامعه ملل دراثر فشارانگلیس می‌خواهد که آخرین توده اهالی افریقا که هنوز تمدن اروپائی‌را اختیارننموده بحال خود باقی ماند و اجتناب دارد مواردی را مجری دارد که بموجب آن‌ها حبشه باید ازژنو اخراج گردد در صورتی که این‌اتفاق بیفتد هیئت دولت انگلیس باسیاست وروبه خویش در تناقض خواهد بود . این تناقض باید حل بشود .

باران سیل آسا در حبشه

آدیس آبابا ۳۰ - دراثر باران سیل آسای اخیر ۱۶ نفر ازاهالی آدیس آبابا واطراف آن‌وعده زیادی اسب وقاطر وگاو غرق گردیده اند . عده‌ای خانه‌ویك پل نیزخراب گردیده‌اند .

اولین عبور هیتلر از دالان پروس شرقی

برلن ۳۰ - برای اولین دفعه پس ازرسیدن بمقام صدارت هیتلر از دالان لهستان عبور نموده‌است محافل سیاسی اینجا وقتی که از خبر مسافرت غیر منتظره پریشب هیتلر بپروس شرقی اطلاع حاصل کردند اظهار تعجب زیاد نمودند تصور میکنند این مسافرت بر اثر نمایشات ضد هیتلری صورت پذیر گردیده زیرا ابتدا اعلام شده بود هیتلر در تاریخ ۲ اکتبر برای حضور درمراسم نقل جسدهندنبورك بمقبره دالمبش بتانبرك در پروس شرقی خواهد رفت عموما انتظار دارند فردا هیتلر نطق کرده و باهالی ملل بعنوان برادران آلمانی خطاب خواهد نمود .

برلن ۳۰ - الاغیه آژانس دنب مسافرت صدر اعظم رابه پروس شرقی تایید میکند پیشوای آلمان بمعیت ژنرال فن بلومبرك وژنرال فن فریچ فرمانده کل ارتش آلمان وارد لندبرك شده است

نطق وزیر تبلیغات آلمان

کارلسهرست ۳۰ - در طی یك جشن ملی دکتر گوبلس خطابه ایراد و مسائل مختلفه سیاسی آلمان را شرح داده است . مشار الیه اظهار داشت « مسئله یهودیان از طرف دولت حل وتصفیه‌خواهد شد . کسی که پس از لوایح قانونی نورمبرك شخصا اجحافاتی بنماید متعرض‌دولت شده و تادیب خواهدشد راجع بمجادلات مذهبی وزیرتبلیغات مخصوصا گفت وضعیت دنیا وخیم ودشوار میباشد ولازم است که ملت قوای خودرا کاملا حفظ بکند نه تنها وسیله تشبثات ارتشی خود بلکه حفظ نیرو و استقامت معنوی را لازم دارد نباید بوسیله مجادلات مذهبی اختلال در توده ملت رخ بدهد . کشیشها میتوانند روی منبرخود باقی باشند وماهم کرسی های ملی را اشغال خواهیم نمود . ما و آن‌ها کوشش بنمائیم تا وحدت سیاسی ملت متزلزل نشود »

گفتگوی رئیس الوزرای مجارستان با هیتلر

برلن ۳۰ سپتامبر - راجع بملاقات صدر اعظم هیتلر با ژنرال کمبوس کمترین اطلاعی‌حاصل شده . فقط ژنرال کورینك در این مصاحبه حضور داشته وبیش‌ازدوساعت بطول انجامیده‌است

در پایان مد از ظهر رئیس‌الوزرای‌مجارستان وزیر مختار اطریش و سپس سفیر کبیر ایتالیا را پذیرفته است . محافل سیاسی پذیرائی سیاستمداران فوق را بمنزله حرکتی تعبیر مینمایند که می‌خواهد نشان بدهد که مناسبات آلمان ومجار بهیچوجه به روابط دوستانه مجار و اطریش و مجار وایتالیا لطمه وارد نمی‌آورد . ژنرال کمبوس دوشنبه شب ویا صبح سه‌شنبه آلمان را ترك خواهد نمود

برلن ۳۰ — فن نورات‌وزیر خارجه باهاری بافتخار ژنرال کمبوس داده است که ژنرال کورینك وخانمش - دکتر شاخت‌وخانمش همچنین رجال‌سیاسی مختلفی حضور داشته‌اند

وابسته نظامی آلمان در لندن

لندن ۳۰ - کنل رالف ویلکر اتاشه قوای هوائی آلمان وارد لندن شده است . اولین بار است که دولت آلمان یك نماینده قوای هوائی نظامی بانگلیس میفرستد .

اعلانات حراج اموال غیر منقول و منقول

املاك واموال ذیل در شعبه سوم اجرای اداره ثبت ایالتی طهران در روز های معینه درستون تاریخ حراج میشود

نمره ملاك	نوع ملك	محل ملك	مالك	وضعیت رسیده یا جریان	اجاره ماهیانه ریال	آخر مدت اجاره	روز و ساعت حراج	مبلغ حراج بریال
۵۲۷۶	ششدانك یکبابخانه	خیابان سیه کوچه شکارچیها	جوادخباز راهداران	جریان	۱۵۰	-	۳ساعت بظهر ۳۱۴٫۷٫۱۰	۱۳۱۴۱
۲۷۱۰	سه‌دانك ونیم ازیکباب عمارت	ناحیه۲ ولی آباد	علیرضا ومحمدتقی	جریان	-	-	۲ ساعت بظهر ۱۴٫۷٫۱۰	۱۳۴۲۹
۵۶۸۶و۵۶۸۷	چهاردانك مشاع زششدانك عمارت مشتمل بر بیرونی واندرونی وحمام	ناحیه۴ سنگلج یکبه رضاقلی	نیرالملوك خانم صفا	رسیده	-	-	۳ساعت بظهر ۱۳مهر ۱۳۱۴	۴۴۷۱۴
۱۵۵۸	ششدانك یکبابخانه	ناحیه۶ کوچه سید محمد انگی	مشهدی علی دالی کریم	رسیده	۵۰	-	۳ساعت ونیم بعدازظهر ۱۳مهر	۵۶۰۰
۱۴۴۱	ششدانك یکبابخانه	ناحیه۴ خیابان نواب الملك	ورات زهرا خانم	رسیده	۶۰	-	۲ساعت بظهر ۱۳مهر ۳۱۴	۴۷۷۶
۲۵۸۰	دودانك از ۱ باب بیرونی واندرونی	ناحیه۹ کوچه مسجد فاضل	آقاسید محمد سید نیا	رسیده	-	-	۳ساعت قبل ازظهر ۱۵مهر ۳۱۴	۴۳۷۶
۴۲۳۵	ششدانك یکباب خانه	ناحیه۵ سبزیکار امین الملك	مرحوم حسن آقا ضرابی	رسیده	۱۵۰	-	۳ساعت ونیم بعداز ظهر ۱۵مهر	۱۶۴۰۲
۶۲۲	دودانك ونیم مشاع از یکباب خانه	ناحیه۷ کوچه دالی نصرالله	مرحوم علی اکبر فیوضی	رسیده	-	-	۲ساعت بظهر ۱۵مهر ۳۱۴	۳۴۱۴
۴۸۶و۴۸۷	یکبابخانه ویکبابدکان دودهنه	ناحیه۱۰ کوچه جمال اسحق	آقای سیف الله وخانم سلطان	رسیده	۲۵۰	-	۳ساعت بظهر ۱۷مهر ۳۱۴	۲۹۶۷۲
۲۹۶۹	یکدانك از ۱ یکبا بعمارت فوقانی وتحتانی	ناحیه۳ خیابان حشمت الدوله	حاج امیرحسین امیرمسعود	رسیده	-	-	۳ساعت بعداز ظهر ۱۹مهر ۳۱۴	۱۷۲۴۸
۱۰۵۸	سه‌دانك از ۶ دانك یکبابخانه	قصبه حضرت عبدالعظیم	ورات مرحوم رضا	رسیده	-	-	۳ساعت بظهر ۱۹مهر ۳۱۴	۷۳۲۰
۶۴۱	سه‌دانك مشاع از یکبابخانه	ناحیه۱۰ خیابان حاج عبدالمحمود	معصومه خانم	رسیده	۴۰	-	۲ساعت بظهر ۱۹مهر ۳۱۴	۳۰۳۶
۱۲۵-۱۲۶	یکدانگمشاع ازقریتین خلیفه‌اباد لهریزك	بهنام سوخته بلوك ورامین	آقای حسینقلی نصرت مظفری	جریان	-	-	۳ساعت بظهر ۲۰مهر ۳۱۴	۳۶۰۰۰
۱۴۸۶	دودانك مشاع از یکبابخانه	ناحیه۶ جنب باغ فردوس	شاطر حیدر	رسیده	-	-	۲ساعت بظهر ۲۰مهر ۳۱۴	۲۲۲۹
۲۶۷۱	یکدانك ونیم ازیکباب اندرونی	ناحیه۲ خیابان سپهسالار	میرزا حسینخان خلعت بری	رسیده	-	-	۳ساعت بعدازظهر ۲۲مهر ۳۱۴	۶۹۷۹
۲۶۴۲	سه‌دانك از حمام وعمارت فوقانی آن	ناحیه۹ جنب کوچه سادات	آقاخلیل معروف بابوالفضل	جریان	-	-	۲ساعت بظهر ۲۲مهر ۳۱۴	۴۶۴۰
۶۳۰۴	ششدانك یکقطعه زمین	خارج دروازه شمیران	آقای محمد وجدانی	جریان	-	میباشد	۳ساعت بظهر ۲۲مهر ۳۱۴	۲۹۶۸
۵۹۶۱	سه‌دانك مشاع ازبیرونی واندرونی	ناحیه۴ کوچه حاج ابرهیم‌ازار	مرحومه صدیقه خانم	رسیده	-	-	۲ساعت بظهر ۲۴مهر ۳۱۴	۶۷۸۸
۴۷۷۱	ششدانك دکان بانضمام ۲ سمت فوقانی	ناحیه۹ کوچه اهسون‌ها	سیدمیرزا قاصفوی طباطبائی	جریان	۱۵	-	۳ساعت بعدازظهر ۲۷مهر ۳۱۴	۸۸۰
۵۹۰۹	سه‌دانك مشاع ازیك باب‌خانه	ناحیه۹ کوچه مقابل حمام قائم‌مقام	اسمعیل آقا احترامی	جریان	۷۵	-	۲ساعت بظهر ۲۷مهر ۳۱۴	۷۹۸۲
۵۹۰۹	سه‌دانك مشاع ازیك باب‌خانه	ناحیه۹ کوچه مقابل حمام قائم‌مقام	توران خانم صیرفی	جریان	۷۵	-	۳ساعت بظهر ۲۷مهر ۳۱۴	۷۹۸۲
۲۴۷۶	۴دانك از ششدانك ۱ قطعه باغچه	ناحیه۵ خیابان معزالسلطان	ورات مرحوم علی اکبر افغانی	جریان	-	-	۳ساعت بظهر ۳۰مهر ۳۱۴	۹۱۷۱
۴۲۲۶	ششدانك اعیانی یکباب عمارت	ناحیه۵ سبزیکار امین الملك	حسین آقا (ابراهیمخان)	جریان	۷۰	-	۳ساعت بعدازظهر ۳۰مهر ۳۱۴	۳۳۰۴
۲	دانك مشاع از ۶ دانك هریك از ۱۰ قطعه باغ	محله دارکلوی بلوك سواقان	حسنعلی (محمدحسین‌شاه)	رسیده	-	-	۲ساعت بظهر ۳۰مهر ۳۱۴	۷۴۶۶
۱۲۸	دودانك از ۶ دانك قریه خلیفه آباد	بهنام سوخته بلوك ورامین	آقا حسینقلی نصرت مظفری	جریان	-	-	۲ساعت قبل از ظهر ۱٫۸٫۳۱۴	۳۴۶۶۶
۲۶۷۷	ششدانك وعمارت بانضمام درشگه‌خانه	ناحیه۴ خیابان ارهنك	ورثه مرحومه سکینه‌خانم عباسی	رسیده	۲۰۰	-	۳ساعت قبل از ظهر ۱٫۸٫۳۱۴	۱۸۱۱۲
۲۰۷۰	دودانك مشاع از یکدستگاه عمارت	خارج دروازه باغشاه	آقای عطاء الله مهاجری	رسیده	-	-	۳ساعت بظهر ۱۴٫۸٫۳۱۴	۳۵۸۱
۷۵۱	سیصد گز زمین بیاض از باغ استاد قاسم	خارج دروازه قزوین	آقای عباسقلی مقدم	رسیده	-	-	۲ساعت بظهر ۱۴٫۸٫۳۱۴	۱۷۷۱
۶۶۶۳	ششدانك یکباب خانه	ناحیه۲ خارج دروازه شمیران	آقای استاد موسی	جریان	۵۰	-	۳ساعت بظهر ۵٫۸٫۳۱۴	۴۴۱۴
۳۳۹۴	سه دانك از ۶ دانك خانه	ناحیه۹ محله کلیمیها	ابراهیم شرف شیرازی	جریان	-	-	۲ساعت بظهر ۷ آبان ۳۱۴	۱۸۰۹
۵۴۶۴	یکدانك ونیم ازسه از ۶ دانك خانه	ناحیه۹ کوچه حظیره	ورات شاطر حسین	جریان	-	-	۳ساعت بعدازظهر ۷ آبان ۳۱۴	۱۹۳۲
۳۱۳۱	دو دانك ازیك باب‌خانه	ناحیه۸ کوچه ابوطالب دلال	شمسی‌خانم (حاجی احمد)	رسیده	-	-	۳ساعت بظهر ۷ آبان ۳۱۴	۱۰۰۰

رئیس شعبه ۳ اجرای ثبت ایالتی **رضاخوانساری**

نمره ۲۳۲۶ **اعلان حراج** نمره حساب ۵۱۸

پلاك نمره ۱۷۷۶ دو دانك مشاع از شش دانك یکباب عمارت واقعه در بروجرد ناحیه ۲ ملکی فاطمه‌خانم اخلاقی که بثبت رسیده درروز سیزدهم آبان ماه ۱۳۱۴ ساعت ۲ قبل از ظهر در دائره اجراء ثبت بروجرد بمزایده گذارده میشود و حراج از مبلغ ۹۲۰ ریال شروع خواهد شد

تاریخ انتشار سوم مهر ماه ۱۳۱۴

ازطرف رئیس ثبت بروجرد لرستان وثلاث حبیب‌الله کمالوند

نمره اعلان ۲۴۷۷ ۵ - ۸

نمره ۲۴۰۲ **اعلان حراج** ۵۷ — ۶

یك دانك مشاع از شش دانك اعیانی یکباب حیاط پلاك نمره ۴۳۴ از نمره ۱۱۳ واقعه درامام زاده جعفر جزو بهنام سوخته بلوك ورامین ملکی کربلائی ابوالقاسم صادقی جعفری که ثبت آن در جریان است در روزهشتم ابان ماه ۱۳۱۴ دوساعت قبل از ظهر در شعبه ثبت ورامین بمزایده فروخته میشود و حراج از مبلغ یکهزار ریال شروع خواهد شد - تاریخ انتشار ۸ مهرماه ۱۳۱۴

رئیس ثبت ورامین وخوار وابوانکی رضامشکینی

نمره اعلان ۲۵۶۲ ۱-۸

نمره ۲۴۰۱ **اعلان حراج** ۵۸-۶

دو دانکمشاع از ششدانك یکباب حیاط پلاك نمره ۱۲۵ از نمره ۱۱۱ واقعه در شهر ورامین جزء بهنام وسط بلوك ورامین ملکی شهدی حبیب آقائی که تقاضای ثبت نشده در روز هشتم ابان ماه ۱۳۱۴ دوساعت قبل از ظهر در شعبه ثبت ورامین بمزایده گذارده می‌شود و حراج از مبلغ هزار و سیصد و هفتاد وهفت ریال و شصت دینار شروع خواهدشد

(تاریخ انتشار ۸ مهرماه ۱۳۱۴)

رئیس ثبت ورامین وخوار وابوانکی رضامشکینی

نمره اعلان ۲۵۶۳ ۱-۸

نخهای کانوا

در دنیا بهترین نخهای کانوا مخصوص بلوز بافی بارنگهای ثابت مال انکلیس است -

فقط ازبرادران محمدزاده لاله زار خریداری فرمائید

نمره اعلان ۲۵۶۰ ۱-۴

نمره ۵۲۵۰ **اعلان حراج** ۲۰ مردادماه ۳۱۴

ح-۵۲

۳ دانك مشاع از ششدانك یك دستگاه عمارت مشتمل بر بیرونی و اندرونی و حیاط خلوت وحیاط نارنجستان و باغ و حمام و طویله و بهاربند و ۲۱ باب دکاکین و متعلقات آن متصله بباغ مزبوردارای پلاك های نمره ۴۸۱۷ الی نمره ۴۸۳۰ واقعات در طهران ناحیه ۲ دولت خیابان دروازه شمیران ملکی آقای میرزا حسین خان کریمی زند که ثبت آن در جریان است در روز چهار شنبه ۳۰ مهر ماه ۱۳۱۴ ساعت سه بعد از ظهر در اداره ثبت تهران شعبه ۳ اجراء بمزایده گذارده خواهد شد وحراج از مبلغ ۱۹۵ هزار و ۵۹۵ ریال شروع خواهد شد تاریخ انتشار یکشنبه ۳۰ شهریور ماه ۱۳۱۴

رئیس شعبه سوم اجرای ثبت طهران

نمره اعلان ۳۳۹۱ ۸-۲۶ **رضاخوانساری**

نمره ۵۳۸۸ **اعلان حراج** نمره حساب ۱۰۱

پنجاه شعیر از سود شعیر شش‌دانك قریه پشته واقعه در بلوك رواسر ناحیه ۱۷ کردستان ملکی آقایان مظفر و علی اشرف و سلطان‌علی اردلان‌وند که بثبت نرسیده و در اجاره هم نیست در روز ۱۳ آبان ماه ۱۳۱۴ سه ساعت قبل از ظهر در اداره ثبت کردستان بمزایده گذارده می‌شود و حراج از مبلغ هیجده هزاریال شروع خواهد شد -

تاریخ انتشار سوم مهر ماه ۱۳۱۴

رئیس ثبت کردستان - هرمز - صفوی

نمره اعلان ۲۴۸۰ ۵-۸

نمره ۵۴۲ ۱۹۰۷ **اعلان حراج**

دوازده قفیز مشاع در بیست وچهار قفیز یك قطعه باغ معنب پلاك نمره ۷۶ ۲۲۶۵ واقعه در قصبه البکودرز ناحیه ۳ جایلق و بربرود ملکی آقای علی گودرزی وقاسم آقا عسکری که بثبت نرسیده ودر اجاره نمی باشد در روز دوازدهم آبان ماه ۳۳۱۴ در دائرهٔ اجراء ثبت جایلق بمزایده گذارده میشود وحراج از مبلغ پانصد وهفتاد وشش ریال شروع خواهد شد تاریخ انتشار ۲ مهر ۱۳۴

رئیس ثبت جایلق وبربرود - آیت الهی

نمره اعلان ۲۴۵۹ ۵ — ۸

پیش فروش کتاب

المعجم فی‌معاییر اشعار العجم

تالیف شمس‌الدین محمدبن قیس رازی

این کتاب که سابقا بتصحیح علامه استاد آقای قزوینی در جزء اوقات کیپ طبع گردیده و کلیه نسخ آن بفروش رسیده بود چون بواسطه فراهم نبودن نسخ قدیمی احتیاج باصلاحاتی داشت و با پیدا شدن پنج نسخه بسیار قدیمی سالیان‌دراز ادیب دانشمند آقای مدرس رضوی بتصحیح و مقابله آن کوشیده و نواقص آنرا بکلی رفع نموده اند **با کاغذ و طبع بسیار خوب بسرمایه موسسه خاور متن آن طبع شده** و مقدمه و اسماء رجال آنهم تا آخر مهر تمام و در اوائل آبان منتشر میشود

بکسانیکه از اول تا بیستم مهر سی ریال بکتابخانه خاور بفرستند یك جلد پیش فروش میشود قیمت بعد از انتشار چهل ریال میباشد

نمره اعلان ۲۴۱۹ ۵ - ۵

اعلان حراج

نمره ۱۲۶۴ ۲ - ۲۳۶ نمره حساب ۳۷

پلاك های نمره ۲۴۸۵ و نمره ۲۴۸۸ و نمره ۲۴۸۹ ونمره ۲۴۹۰ ششدانك یکبابخانه ودو باب مغازه ویکباب قهوه خانه واقعه در جنب دروازه بالا ناحیه ۴ ملکی آقای نوروز وبیوك آقا که به ثبت نرسیده در روز دوازدهم آبان ماه ۱۳۱۴ ساعت سه قبل از ظهر در شعبه اجراء ثبت ایالتی بمزایده گذارده میشود پس از وضع دو عشر و حراج از مبلغ پنجهزار وهشتصد ریال شروع خواهد شد تاریخ انتشار دوم مهر ماه ۱۳۱۴

رئیس اداره ثبت ایالتغربی آذربایجان - ابوالقاسم سعید

نمره اعلان ۲۴۶۰ ۵ — ۸

دکتر آرمن پطروسیان

دارای تصدیقنامه از مریضخانه پاریس و مسکو (**مخصوص امراض تناسلی و جلدی**)

معالجات بوسیله الکتریسته آدرس : خیابان علاء الدوله (فردوسی) کوچه بختیاریها تلفن نمره ۲۰۱۶۰

از هشت الی دوازده ظهر و از ۵ الی ۸ بعد از ظهر ثبت اداره صحیه بلدیه نمره ۱۱۱۱

نمره اعلان ۱۴۸۷

دکتر آ. بوغوسیان

دیپلمه اونیورسیته مسکو

متخصص امراض تناسلی وجلدی

آدرس : خیابان نادری مقابل هتل نادری

ساعات پذیرائی ۸ الی ظهر و از ۴ الی ۸ بعدازظهر نمره ثبت اداره صحیه و معاونت عمومی ۱۱۶۲

نمره اعلان ۱۸۸۶ -۲۰-

هم فال - هم تماشا

علاوه بر دیدن نمایشات سیرکی با خرید بلیط سیرك طهران میتوانید از موزیك - رقص و هوای آزاد نیز استفاده کنید .

در سیرك طهران بعد ازخاتمه نمایشات سیرکی علاوه برموزیك و رقص لذیذترین غذاها را بمناسب ترین قیمت میتوان بدست آورد

نمره اعلان ۲۳۰۶ ۹ - ۱۰

۴۹۱۸

اعلان تحدید حدود ثبت املاك یکقسمت از ناحیه یك قطعه‌دو شهرکاشان

در تعقیب اعلان نمره ۱۲۱۱ بموجب ماده ۱۴ قانون ثبت املاك تحدید حدود نمرات ذیل

۱۷۳۰ آقا میرزا علی‌اکبر فرشباف نسبت بیکقطعه زمین محصور در محله محتشم

۱۷۳۱ استاد حسین‌ادیبی نسبت بیکقطعه زمین‌محصور در کوچه کهنه چینها

۱۷۲۳ آقا سید مهدی جدی نسبت بیکبابخانه در محله محتشم

۱۷۳۴ آقا محمدصادق و فاطمه‌خانم (چنیان‌کاشانی) نسبت بیکبابخانه درمحله محتشم

۱۷۳۷ کبری خانم علائی نسبت بیکباب اطاق در کوچه کهنه چینها

۱۷۳۸ محترم خانم ادیبی نسبت بیکباب اطاق و سرداب تحتانی آن در کوچه کهنه چینها

۱۷۳۹ محمد حسین ادیبی نسبت بدوباب اطاق متصل بیکدیگر در کوچه کهنه چینها

در روز شنبه ۱۰ آبانماه ۱۳۱۴

۱۷۴۱ آقا میرزا علی محمد ادیبی نسبت بیکباب اطاق بانضمام پس اطاق و سرداب تحتانی متصل بیکدیگر

۱۷۴۲ فاطمه خانم‌ادیبی نسبت بیکباب اطاق بانضمام اصطبل متصل بان

۱۷۴۳ آقا میرزا علی‌محمد ادیبی نسبت بیکباب اطاق بانضمام پس اطاق و یکباب سرداب تحتانی بانضمام پس سرداب متصلات بیکدیگر

۱۷۴۵ آقا علی چله اش نسبت بیکباب خانه در محله محتشم

۱۷۴۶ میرزا حبیب‌الله حاجی عرب نسبت بیکباب خانه درمحله محتشم

۱۷۴۷ ماشاءالله خاتون سنجاق نسبت بیکباب‌خانه‌در کوچه کهنه‌چینها

۱۷۴۸ جواهر خانم راهب واستاد محمود راهب و استاد ماشاء الله خلفمرحوم آقامحمد حسین نسبت به ۵ دانك از یکباب خانه‌در کوچه کهنه چینها

در روز یکشنبه ۱۱ آبانماه ۱۳۱۴

۱۷۴۹ و ۱۷۵۰ آقا محمد حسین لیره نسبت‌بیکباب دکان محل کارخانه و یکباب خانه در درب پلان

۱۷۵۲ آقا محمد چینی و گیلان خانم مهماندوست نسبت بیکبابخانه در درب دومسجدان

۱۷۵۳ آقامحمدحسین‌چینی‌و گیلان خانم مهماندوست نسبت بیکباب دکان در درب دومسجدان .

۱۷۵۷ آقامحمد حسین اخباری نسبت بیکباب دکان محل کارخانه درمحله دومسجدان

۱۷۵۸ حاجی محمد تقی علاقه بند نسبت بیکبابخانه درمحله دو مسجدان

۱۷۶۰ اداره محترمه اوقاف کاشان نسبت بیکباب مسجد مخروبه در درب دومسجدان

۱۷۶۱ آقایان آقامحمود وحاج محمد کاظم(اخوان) نسبت بسه دانك وده سهم از بیست‌و دوسهم از ۳دانك باستثناء ثمن اعیانی ازیکباب خانه معروفت باندرونی در محله کهر

در روز ۲ شنبه ۱۲ آبان‌ماه ۱۳۱۴ از ساعت ۴ قبل از ظهر بترتیب نمره در محل شروع و بعمل خواهد آمد

لذابموجب ماده ۱۴ قانون ثبت املاك‌صاحبان املاك و مجاورین مرات سوق الذکر بوسیله این اعلان احضار می شوند که در روز وساعت مذکور فوق در محل حضور بهمرسانند وچنانچه هریك از صاحبان املاك یانماینده قانونی آنها در موقع تحدید حدود حاضر نباشند مطابق ماده ۱۵ قانون مزبور ملك آنها با حدود اظهار شده از طرف مجاورین تحدید خواهد شد و اعتراضات مجاورین و صاحبان املاك که در موقع مقرر حاضر نبوده‌اند مطابق مقررات ماده (۲۰) قانون ثبت املاك پذیرفته خواهد شد

رئیس اداره ثبت کاشان **نورالدین امامی**

نمره اعلان ۲۵۶۴

شمارهٔ ۸۷

ژورنال دوطهران

فردا صبح منتشر می شود و دردست‌روزنامه فروشان و کتابخانه های طهران خیابان لاله‌زار - بروخیم‌ودوا ربوس‌خیابان فردوسی-ابن سیناخیابان‌شاه کارل هرتل میدان مخبرالدوله- کیف هاوزر خیابان صنیم‌الدوله وژوژخیابان سعدی- کتابخانه ولوازم‌التحریر فروشی‌نسرین خیابان شاه (نادری) و مغازه افشاری خیابان چراغبرق ودرخود دفتراداره چهار راه وزارت جنك عمارت انتخابیه بفروش میرسد

دفتر ژورنال دوطهران

بهترین لوازم ورزش را

با ارزان ترین قیمت از مغازه **خورسندیان** خیابان لاله زار ابتیاع فرمائید

نمره اعلان ۲۵۴۵ ۲ - ۵

کودکستان نوزاد

بر حسب دستور وزارتمعارف در ناحیه ۸ بازار - پاچنار کوچه سید ولی - جنب دارالوکاله آقای فرقانی **کودکستان نوزاد** مفتوح و برای پذیرفتن وتربیت اطفالی که سن آنها کمتر از ۴ سال وبیشتر از ۷ سال نباشد حاضر است

نمره اعلان ۲۴۸۱ ۵-۶

چراغهای جدید

فقط یکانه نوری که در فقد ان ماهتاب می توان جانشین بان شود نور چراغهای بنزینی بی‌نظمیه است که کل بهار (ناصریه) بتازگی وارد نموده خیلی ارزان بفروش می رسد .

نمره اعلان ۲۵۳۳

نقشه ایران

چاپ اسلامبول قطعه ۳ ریال در تجارتخانه کاشانی ناصریه بفروش می رسد

نمره اعلان ۲۵۳۴ ۲-۵

ماه ج ۲ تمام‌شد

مجالس عقد و عروسی هم نزدیك‌است‌چاپ کارتهای مختلف دعوت هم باتمام رسید خانواده‌های محترم رادعوت برای‌خریدمینمائیم **کاشانی-ناصریه**

نمره‌اعلان ۲۵۳۵ ۲-۵

ماشین تحریر بی صدا

یکدستگاه ماشین تحریر نمره ۶ رمینکتن نو بی صدا در اداره ماشین تحریر ایران برای فروش حاضر است لاله زار - اول خیابان رفاهی

نمره اعلان ۲۵۶۹ ۱ - ۳

امسال

بهترین نخهای کانوا مخصوص بلوز بافی را فقط از برادران محمد زاده لاله زار خریداری‌فرمائید

نمره اعلان ۲۵۶۱ ۱-۴

اعلان مناقصه

اداره کل فلاحت ششهزار (۶۰۰۰) کیلو کربنات‌دوسود اعلا با تشخص شمیست اداره بمناقصه خریداری مینماید.

پیشنهاد دهندگان باید مبلغ ۵۰۰ ریال بعنوان ودیعه بحساب نمره ۳۲۷۰ اداره کل فلاحت بیانك ملی سپرده قبض رسید آن را ضمیمه پیشنهادنما بند تا در صورتی که از پیشنهاد استنکاف نمایند مبلغ مزبور بنفع دولت ضبط شود پیشنهادات باید در پاکت لاك و ممهور که روی آن عبارت راجع بمناقصه کربنات دوسود نوشته شده باشد تا ظهر روز دو شنبه ۷ مهر بدفتر کابینه اداره کل فلاحت تسلیم شود پیشنهادات در ساعت ٤ بعد از ظهر روز دو شنبه ۷ مهر در دایره مازومات مفتوح خواهد شد حضور پیشنهاد دهندگان در جلسه مناقصه آزاد است اداره کل فلاحت در رد وقبول پیشنهادات مختار است

نمره ۹٤٦۹ نمره اعلان ۲۵۰۷ ۳ - ۳ **ادارهٔ کل فلاحت**

اعلان

اداره کل گمرکات احتیاج به ۳۸٤٤ متر روپوش مال التجاره دارد که باید در پهلوی تحویل گردد تحصیل جواز ورود وحقوق گمرکی وباج راه وعوارض دیگر سهده داره گمرکات است روپوش‌های مزبور باید باندازه‌های ذیل :

اندازه روپوش	تعداد
۸ در ۸ متر	۱٦
۱۰ در ۸ «	۳
۸ در ۱۰ «	٦
۱۰ در ۱۰ «	۱۵
۱۲ در ۱۰ «	۵

باحلقه های برنجی بفواصل یکمتر ونیم بوسیله فروشنده دوخته وتحویل گردد کلیه پیشنهادات باید تاتاریخ پنجشنبه ۱۳۱٤/۸/۱ در پاکت ممهور باقید (مناقصه روپوش) بکابینه اداره کل گمرکات تسلیم وروز یکشنبه ۱۳۱٤/۸/٤ ساعت ده صبح با حضور پیشنهاد دهندگان قرائت خواهد شد اداره کل گمرکات در رد یاقبول پیشنهادات مختار است

رئیس کل گمرکات — **دکتر سجادی**

نمره اعلان ۲۵۱۳ ۳ ۳ نمره ۳۸۸٦۳

اعلان مناقصه

اداره کل فلاحت در تعقیب اعلان ۹۰٤۲ راجع بمناقصه سی هزار کیلو سم سمز پاریس (Vert de Paris) باطلاع شرکت کنندگان میرساند که سم مزبور بایدحد اقل صدی ٦٤ آرسنیك دارا باشد بدیهی است در پیشنهادات مقدار آرسنك سم سبز پاریس باید قید شده باشد

نمره ۹٤٦٦/٦٤۹۱ نمره اعلان ۲۵۱۷ ۳ - ۳ **اداره کل فلاحت**

اطلاع

اعلاترین فاستونی جات لباسی را که بمشتریان عظام وعده داده بودیم وارد شد — مغازه گیو - لاله زار

نمره اعلان ۲۳۹۸ ۵-۵

بهترین کلاه‌های تمام لبه (شاپو)

جنس اعلا را با قیمت های نازل از کمپانی عزرا م حکاك و اولاده لاله‌زار خریداری فرمائید تلفن ۱٦۸۹

نمره اعلان ۱٦۳۱

نمایشگاه موتور کراسلی — دینام متروپولتن ویکرز

CROSSLEY ENGINES - METROPOLITAN VICKERS GENERATORS

رو بروی بازار باز می باشد سیستم های مختلف کراسلی و دینام ، صفحه تقسیم برق والکترو موتورهای متروپولیتن ویکرز انگلستان بمعرض نمایش گذارده شده **نماینده انحصاری کورس اخوان**

نمره اعلان ۱۲۳۱ نمره تلفون ٤۲٦

بازار امین الملك تجارتخانه توسلی تلفن ۱۹٤۲

برای بهترین چای چینی وژاپونی معطر بمارك توسلی وآب لیمو ولیموی تازه شیراز و گز اصفهان اعلا وچای بهاره لاهیجان و سایر اجناس سقط فروشی بامناسب ترین قیمت به آدرس فوق مراجعه فرمائید

نمره اعلان ۱۳-۷

الکل صنعتی و سوزاندنی شرکت گل :

دارای خصائص ذیل است :

۱ - نود درجه است (درجه حقیقی الکل در ۱۵ درجه سانتیگراد)
۲ - تمیز و پاك است
۳- متعفن و بدبو نیست
٤ - تمام آن میسوزد
۵ - در پانسمان دست طبیب‌را زبر نکرده ومریض‌را ناراحت نمیکند
٦ - آقایان جراحها واطبا برای سوزاندن و پانسمان الکلی جز الکل شرکت گل مصرف نخواهند فرمود

نمره اعلان ۲٤۹۵ ۲-۳ **شرکت سهامی گل میدان پهلوی - طهران**

عموم مرضای محترم

برای معالجه قطعی سوزاك وسفیلیس حاد ومزمن وکلیه عوارضات متعلقه به‌آن می توانند از ساعت پنج الی ۹ بعدازظهر به‌کلینیك دارووز واقعه در خیابان لاله زار کوچه سهم‌الدوله مراجعه‌نمایند در معالجه اشخاص بی بضاعت تخفیف کلی منظور خواهد شد **کلنیك دکتر دارووز**

نمره اعلان ۷۹٦ ۳٦.۳۰ نمره ثبت اداره صحیه و معاونت عمومی ٦۱۲

علاج واقعه قبل از وقوع باید کرد

اغلب اتفاق میافتد که اشخاص بعد از دچار شدن بحوادث و تصادفات و یا نقص اعضاء می گویند ایکاش خود را بیمه میکردیم و یا اطفال آن‌ها بعد از فوت رئیس خانواده با حسرت می گویند چه خوب بود او خود را بیمه میکرد در این صورت آیا بهتر نیست که هنوز که سالم و زنده هستیم خود را بیمه کنیم .

نمایندگی بیمه ن.ی شبان سرای رشتی تلفون ۸٤۲ نمره اعلان ۱۰۱٤

مغازه نفیس

از خانمهای محترمه دعوت میکند به دیدن جواهرات بدل که به تازگی وارد کرده که آنها را از خرید جواهرات اصلی مستغنی خواهد نمود لالهزار تجارتخانه نفیس تلفن ۱۰۸٦

نمره اعلان ۲٤۲۱ ۷- ۱۰

سبقت در ثبت اسامی

دبیرستان حسنات که همه ساله درامتحانات نهائی و داخلی موفقیت نامه حاصل کرده در هذه السنه برای دوره دوم متوسطه با دبیران مبرز و مجرب محصلات را تا آخر مهر می پذیرد آدرس تنهای خیابان شاهپور - نمره اعلان ۲۳٤۱ ۱۰-۱۰

دستور تعلیم الفباء

تألیف

میرزا جبار عسکرزاده «باغچه‌بان»

مدیر دبستان لالها

که بامر وزارت جلیلهٔ معارف طبع شده‌است برای کلیه کسانیکه بخواهند فن آموزندگی را پیشه گیرند وبرای کلیهٔ اولیای اطفال قرائت آن کمال لزوم را دارد **قیمت مقطوع سه ریال**

محل فروش **کتابخانه خاور** و طهران خیابان لاله زار وسایر کتابخانهای معتبر

نمره اعلان ۲٤۱۸ ۵ - ۱۰

چون این جانب دکتر آرام برای خرید اشیاء جراحی و مطالعات در طب جدید خیال مسافرت اروپا را دارم لذا محکمه تا چند ماه تعطیل خواهد شد

نمره اعلان ۲۵۱٤ ۲-۳

علاقه مندان به ورزش

توپ جهت‌تنیس مارك سلازنجر وداناپ - راکت و اشیاء دیگر جهت تنیس - کلیه لوازم جهت بازی فوتبال - بارمینتون و پینك پونك برای ورزش بوکس- کمر بند چوب پنبه برای شنای‌ولوازم بیك نیك یك دو و چهار نفره در جعبه های کیفی کوچك و زرك وارد شده

نمره اعلان ۲٤۱۰ ۳-۸ **طهران - لاله‌زار تجارتخانه آرزو وبرادران**

دواساز درستکار

در دواخانهٔ خود الکلی‌را مصرف وبفروش میرساند که :

۱ - درجهٔ آن‌مطابق با اتیکت‌روی شیشه‌بوده
۲ - تمیز و پاکیزه باشد

چنین الکلی را فقط از شرکت گل میتوان خریداری کرد .

الکل ۹۲ تا ۹٦ درجه برای مصرف طبی

سفارشات ازمرکز و ولایات باسرع وسایل انجام میشود نمره اعلان ۲۵۰۱ ۲-۳

محصلین محترم — محصلات محترمه

بازهم تخفیف در قیمت کتب کلاسی

شعبه کتابخانه علمیه اسلامیه . خیابان‌ناصریه از لحاظ معارف پروری که شعار دیرین خودمیباشد تخفیف کلی در قیمت کتب کلاس منظور داشته و برای تسهیل امر همه قسم کتب کلاسی فارسی‌فرانسه لوازم التحریر را بقیمت بسیار ارزان تهیه نموده

نمره اعلان ۲٤۹۰ ۳-۳

ارزش وقت چندین برابر پولست صرفه جوئی از وقت بزرك ترین استفاده اقتصادی است. عامل موثر این صرفه جوئی تلفنست که با مسافتهای بعید درآن واحد هر نوع فرمانی انجام می دهد تامین و تکمیل این صرفه جوئی نیز تهیه تلفن اریکسن سوئداست که باسه ولت صدا رابه‌دورترین نقطه‌رسانیده‌وقتتان‌رابیهوده تلف نمی‌نماید. نماینده‌و فروشنده همه نوع لوازمات‌برق‌مؤسسهٔ الکترو تلفن‌لاله زار نمره تلفن ۲۲۷۵

نمره اعلان ۲٤۹۷ ۱-۳

فرآورده های نفتی ایران

در همه جـــــا

به بهای ارزانتر از پیش

بفروش میرسد

یکبار ازمایش خوبی و یك

نواختی جنس ان هارا

بشما آشکار خواهد نمود

شرکت سهامی نفت انگلیس وایران

سال دهم — شماره ۲۶۰۰ — عصر سه شنبه

هشتم مهر ماه ۱۳۱۴ — ۲ رجب‌المرجب ۱۳۵۴ — ۱ اکتبر ۱۹۳۵

صاحب امتیازومدیر مسئول: ع.مسعودی
عنوان تلگرافی: طهران-اطلاعات
تلفون روز نامه - ۴۴۴

جای اداره:
چهار راه وزارت جنك-عمارت انتخابیه
تلفون مطبعه: ۳۸۸ - منزل مدیر: ۱۱۱۰

اطلاعات

برای درج اعلان بدفتر اداره مراجعه شود
لوایح وارده پس داده نمیشود

تك فروشی { طهران ۳۰ دینار
ولایات ۴۰ دینار

وجه اشتراك:

	۱۲ ماهه	۶ ماهه	۳ ماهه
داخله:	۱۰۰ ریال	۵۰ ریال	۳۰ ریال
خارجه:	۱۵۰ «	۸۰ «	۴۵ «

آژانس پارس

تمدید مدت انتخابات ممل

ممل ۲۹ - برطبق تصویبنامه که هیئت وزرای لیتوانی ساعت سه بعد از ظهر صادر نموده حاکم ممل حکم داده است که بواسطه بطوءعملیات انتخابات قبول آراء تا فردا از ساعت ۸ صبح‌الی ۶ بعد ازظهر ادامه یابد.

اطلاع می‌دهند که از مشکلات کار استفاده شده و رای دهندگان آلمانی را نیمساعت در محل های تنهائی معطل نموده و بعد در مابین جمعیت‌رای دهندگان رفته منتظر نوبهٔ خود می‌شوند. درمقابل بعضی از دوائر متجاوز از پانصد نفر ساعت‌هامعطل میشوند وعده‌از دهاقین پس از چهار ساعت معطلی بیهوده بخانه های خود مراجعت نموده اند.

نظار انتخابات ممل

نظریات جراید آلمان

ممل ۲۹ - شارژدافر انگلیس در کوماس برای نظارت در آراء بممل آمده از طرف دیگر نایب سفارت فرانسه در کوماس و قونسول ایطالیا در دانتزیك برای مراقبت در مرتب بودن عملیات‌مامور شده اند.

برلن ۲۹ - روز نامه‌هابطور طعنه آمیز تصمیم کابینه لیتوانی را در ادامه مدت اخذ آراء ممل مورد مباحثه قرار می‌دهند.

دویچه ناخر یشته بورو مینویسد « اثرات عمومی این است که این انتخابات طور غریبی بوده و عالم متمدن باید از قبول آن خودداری نماید

روز نامه‌من‌ناك میگوید « در تمدید انتخابات بروز دوشنبه ازحدود مسخره خارج شده اند وسئوال می نمایند »

«شب کی محافظت صندوق آراءرا خواهد نمود وقتی که دول ضامن با اطمینان دادند که عملیات بطور مرتب صورت میگیرد اوضاع واقعی را درك نموده بودند مشار الیهم گول خورده وحالا معلوم نیست چه عواقبی از این پیش آمدها بدست خواهند آورد

پاریس ۲۹ - پتی ژورنال دائر بانتخابات ممل میگوید که وقایع غیر مترقبه مهمی پیش بینی نمی شود آلمانها اقدامات قهری نخواهند نمودوای نتیجه انتخابات بموفقیت عمده آن ها خاتمه خواهد یافت.

آیاآلمان مداخله در ممل مینماید

ورشو ۲۹ - اخبار موحشی راجع به مداخله ممکن آلمان در ممل انتشار دارد بعضی راعقیده‌این است که مذاکراتی در ورشو بعمل آمده که بداند عکس العمل لهستان در صورتی که آلمان اقدامات نظامی در ممل بعمل آورد چیست.

مطبوعات دولتی لهستان عدم موفقیت‌مذاکرات بین بك ولوزورالیتس را در ژنو درنظر گرفته‌اشعار میدارند که لهستان بایستی از امور لیتوانی کناره گیری نماید

به‌آب انداختن اولین تحت البحریهای آلمان

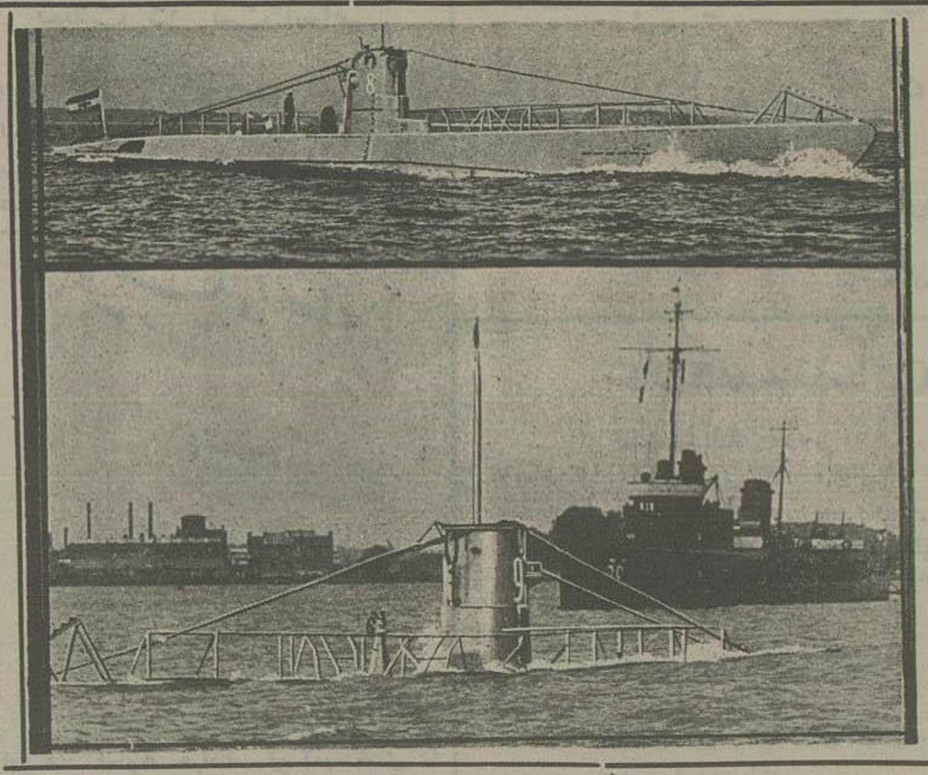

در نمایش جهازات جنگی آلمان که در هفتهٔ گذشته بعمل آمد برای اولین مرتبه پس از جنك بین المللی تحت البحریهای جدید آلمان دیده‌شد

آژانس پارس خبربه‌آب انداختن تحت البحریهای جدید آلمان را بشرح ذیل نشر داده:

کیل - فرمانده دوبنیتز بمناسبت به‌آب انداختن اولین دسته تحت البحری های‌آلمان که‌باسم فرمانده ودینکن فرمانده معروف تحت البحری آلمانی که در یك روز سه کشتی مخرب انگلیس راغرق نموده موسوم گردیده اند صحبت داشته گفت « در مدت جنك ودینکن یکی از پیشوایان وروسای تحت البحریهای آلمان بود بواسطه شهامت ومهارتی که داشت اولین وسهمناك ترین ضربت رابقوای دشمن وارد آورد کارکنان تحت البحریهای حاضر باید بدانند ونشان بدهند که جانشینان لایق آن‌قهرمانی هستند که فدای جنك گردید

گراور فوق تحت البحری ۸ وتحت البحری ۹ را درعقب نشان میدهد که کشتی ۱۵۹ در خلیج کیل همراه آنها میباشد

رئیس‌الوزراء مجارستان دربرلن

برلن ۲۹ - رئیس الرزراء کمبومربی دربی از طرف ژنرال فن‌ماومبرك وفن‌نورات وصدر اعظم هیتلر پذیرائی شده است سپس مشار الیه درناهاری که ژنرال کورینك بافتخار او داد حضور بهمرسانند در ناهار فوق دکتر شاخت وفن ریبن تروپ نیز حضور داشتند

مناسبات سیاسی آلمان و مجارستان

بودایست ۲۹ - روزنامه نیمرسمی پسترلویدمینویسد منظور از مسافرت ژنرال کمبوس ببرلن قصد سیاسی مخصوص نمی باشد معهذا ممکن است موقع مناسبی بدست آورده مناسبات دوستانه که قبلا بین المان ومجارستان وجود داشت مستحکم بنماید

روزنامه مزبور میافزاید « انتشارات راجع بانعقاد یك قرار داد سه طرفه هوائی بفوریت و بطور قطعی بوسیله یك بیانیه رسمی لهستانی که در ژنو طبع وتوزیع شد تکذیب گردید. علت اینکه چنین اخبار جعلی در جراید خارجه انعکاس پیدا کرده است بمناسبت افق پر حرارت سیاسی میباشد که مدتی است در همه اروپا فرمان روائی دارد

مرخص‌کردن یهودیان از خدمات‌اداره راه آهن آلمان

برلن ۲۹ - رئیس اداره راه آهن های آلمان برؤسای سرویس راه آهن متحدالمالی‌ارسال و دستور داده است همه مستخدمین یهودی که در ادارات هنوز سرکار میباشند بی آنکه منتظراجرای قانون راجع بیهودیان باشد مرخص بکنند تا کنون سربازان قدیم یهودی وآنهائی که یك پسرشان در جنك کشته شده بود شغل خود را حفظ کرده بودند ولی از این ببعد نمی توانند در ادارات آلمانی دارای شغلی بوده باشند.

معهذا اقدام جدید فقط شامل یهودیان اصیل می شود با این معنی که پدر و مادرشان یهودی بوده باشد.

آرامگاه ژنرال فیلد مارشال فن هیندنبورك

در ۲ اکتبر مراسم تدفین هیندنبورك در تانبرك انجام می گیرد سنك بزرگی که برای آرامگاه او بتوسط مجسمه سازآلمانی برفرد اتوهیتسمك ساخته شده در گراور فوق دیده می‌شود

ارتش انگلستان رو به مالت و مصر

از طرف دولت انگلستان اقدامات احتیاطی لازم‌برای حفظ وحمایت‌موقعیت بندرگاه مالت بعمل آمده است گراور مقابل حرکت سربازان انگلیس را که رهسپار مالت هستند نشان می دهد که باخانواده های خود خدا حافظی میکنند

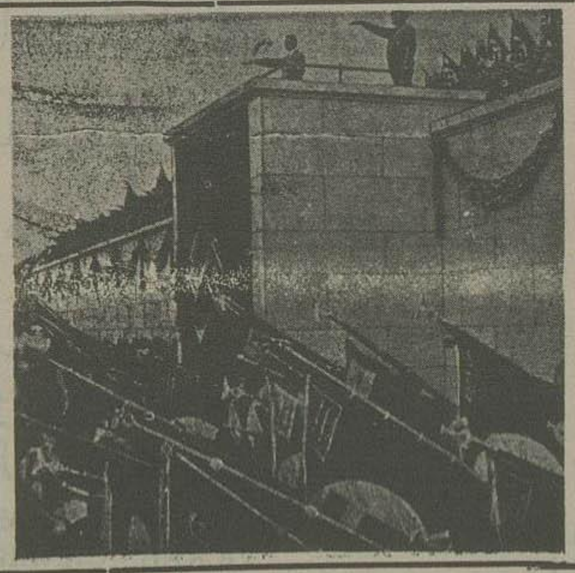

بیاد فداکاران جنك بین‌المللی

در جشنهائی که در نورامبرك به عمل آمد در حضور هرهیتلر صدراعظم آلمان ونمایندگان سیاسی در میدان‌زیبای برجیها را بیاد فداکاران جنك بین-المللی فرود آورده و در گراور مقابل منظره مراسم مزبور مشاهده میشود

بقایای طوفان سواحل انگلستان

چنانکه اطلاع داده بودیم در بعضی از سواحل انگلستان اخیرا طوفان مدهشی حادث گردیده وخسارات زیادی بر اثر حدوث طوفان مذکور واردشد گراور مقابل منظره قسمتی از سواحل انگلستان را نشان میدهد که تفرجگاهها و حمامهای ساحلی انگلستان در اثر کولاك از بین رفته وآب ساحل‌مزبور را فرا گرفته است

۱۷۵۲

خانمهای محترمه برای خریدن بهترین گرستها انگلیسی فقط وفقط بتلفن نمره ۱۷۵۲ مراجعه‌فرمایند
نمره اعلا ۲۴۴۹۵ ۲-۵

اعلان

گردان مستقل نمره ۱ مهندس در باغشاه رنك کاری مقداری در ب و پنجره را بمناقصه واگذار مینماید داو طلبین با مراجعه به نمونه و شرایط رنك پیشنهادات خود را تا یوم ۱۰ ماه جاری به دفتر گردان تسلیم و روز ۱۲ همین ماه برای باز کردن پیشنهادات و مناقصه حضوری در ساعت ۸ صبح در دفتر کمسیون‌ساختمان گردان حضور بهمرسانند

نمره اعلان ۲۵۲۷ ۳-۳ رئیس کمیسیون ساختمان گردان - سروان شریفی

کارخانجات معروف اشکودا

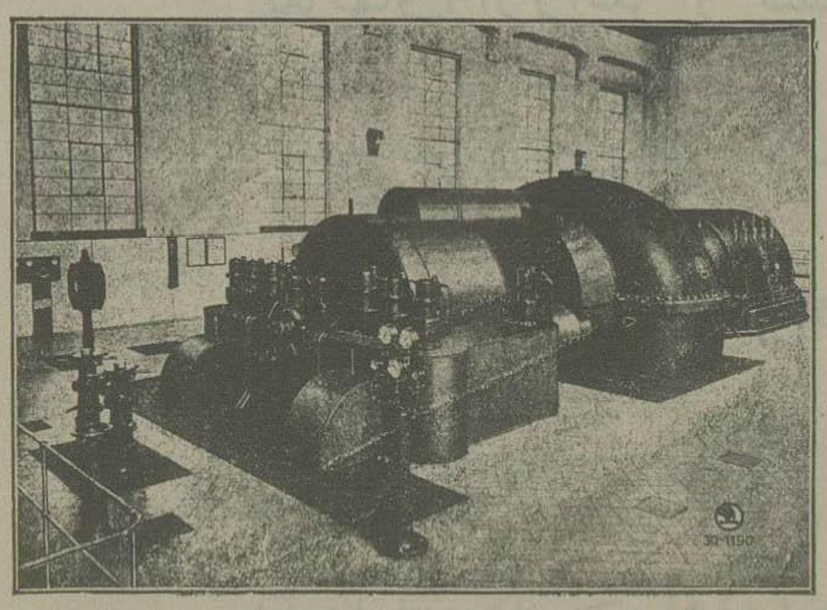

کابینه بالایکی ازبزرگترین‌توربین‌های بخاری‌را نشان‌می‌دهد که توسط مؤسسات اشکودا دریلزن (چکوسلاوا کی) ساخته شده و دارای ۴۷ هزارقوه اسب بخار است. این توربین عظیم بکدستگاه توربو ژنراتریس را بحرکت می‌آورد که۳۵ هزار کیلووات قوه دارد

فعلا موسسات اشکودا مشغول تهیه و تسلیم یکدسته از دستگاه های توربوژنراتریس بموسسه جدیدمرکزی الکتریك شهر تهران می‌باشد

علت ازحام چیست

زیرا شرکت سهامی محصلین تجارت انواع لوازم‌التحریر را بنازلترین قیمت تقدیم مشتریان محترم خود می نماید
نمره اعلان ۲۵۶۵

اعلان مناقصه

اداره کل صناعت ومعادن اشیاء ذیل‌را بمناقصه میگذارد.
چکش خودکارهوائی ۳عدد وزن‌هریك ۱۲ الی۱۵ کیلوگرم
چهارصدمتر (۴۰۰متر) لوله فولادی ۲
چهل متر لوله «۴۰متر» تاشو ۱
یکدستگاه تیز گردن آلات چکش‌های خودکار هوائی

شرکت کنندگان باید پیشنهاد های خود را در پاکات لاك شده که روی آن جمله: «راجع بچکش های خودکارهوائی» قید شده باشد تا ۸ مهر ۲۱۴ « اول اکتبر ۳۵ » بدفتر اداره‌معادن تسلیم نمایند. پیشنهاد دهندگان باید مبلغ یکهزار ریال « ۱۰۰ریال » بعنوان ودیعه درصندوق‌اداره معادن بگذارند تا درصورتی که برنده مناقصه استنکاف از عقد قرار داد نماید مبلغ مزبور بنفع اداره معادن ضبط‌شود.

پیشنهاد های واصله روز ۷ آبان ۱۴ « ۱۳۰ اکتبر۳۵ » درساعت ده‌صبح در اداره معادن مفتوح خواهدشد وحضور پیشنهاد دهندگان آزاد است

اداره درقبول یارد تمام پیشنهادها مختار خواهدبود.

نمره اعلان۲۵۵۴ اداره کل صناعت ومعادن ۲—۲