اطلاعات

سال یازدهم شماره ۳۰۵۸ — شنبه اول اسفند ماه ۱۳۱۵ — قیمت تک شماره ۵ ریال

گزارش وعکسهای مربوط به جشن و مراسم گشایش راه آهن شمال

دیروز آخرین مهرهٔ راه آهن شمال بدست مبارك شاهنشاه عظیم‌الشان و والاحضرت ولایتعهد ایران محکم گردید

هنگامی که پیچ ومهره و آچار را حاضرمی نمایندتا ذات مقدس شاهنشاهی بدست مبارکشان آنرا محکم فرمایند

اعلیحضرت همایون‌شاهنشاهی پیچ ومهره راه‌آهن‌را بوسیله آچارمحکم‌میفرمایند

دراین عکس‌والاحضرت همایون ولایتعهد و والاحضرت شاهپور ها وهیئت‌دولت ملاحظه‌میشوند

ورود قطار راه‌آهن به ایستگاه

قطار راه‌آهن پس ازقطع نوار اززیر عمارت ایستگاه عبور نموده‌وارد ایستگاه گردیده ودرمیان شوروشعف وکف زدن‌حضار عبور مینماید

بطوری که دراین عکس دیده می‌شود جمعیت مدعوین در یکطرف محوطه ایستگاه قرار گرفته اند ـ در طرف دیگر ایستگاه اعلیحضرت همایون شاهنشاهی و والا حضرت ولایت عهد قرار دارند.

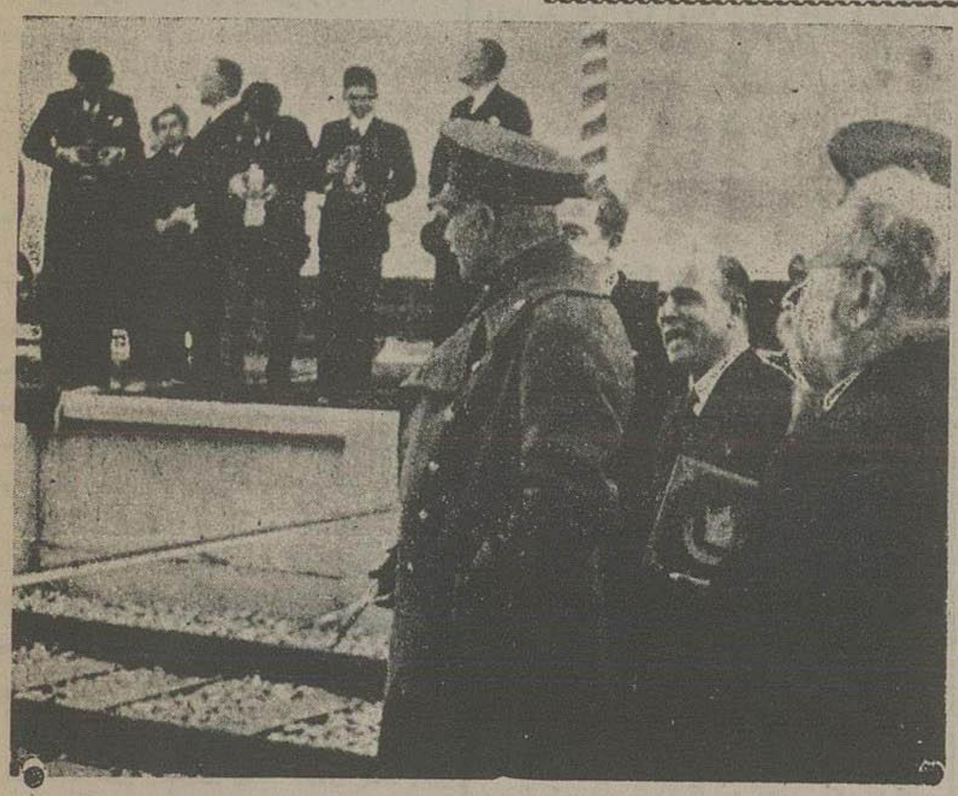

اعلیحضرت همایون شاهنشاهی هنگامیکه نوار سه رنك راقطع می‌فرمایند

فریاد هورا وزنده‌باد وشعف ومسرت‌جمعیت کثیری ! خیابان معبرملوکانه رااحاطه کرده ومحوطه ایستگاه‌راه‌آهن‌را درآغوش گرفته بودند مژدهٔ ورود موکب شاهانه وولایتعهدرا داد ـ اتومبیل شاهنشاه ازوسط خیابان ازبین دوصف جمعیت زن‌ومردوبچه بااحساسات شورانگیزعمومی پیش‌می‌آمد وهرثانیه فریادهای مسرت وشادمانی مردم بیشترمیشد تااینکه موکب مبارك وارد میدان ایستگاه گردید بلا فاصله موزیك مارش سلام‌را نواخت و موکب شاهنشاهی درمقابل‌صف یکدسته‌نظامی که کارداحترام‌را تشکیل میداد توقف فرمود.

اعلیحضرت همایون شاهنشاهی ووالاحضرت همایون ولایتعهد ازاتومبیل پیاده شدند در اتومبیل های بعد والاحضرت شاهپورها تشریف داشتند که در التزام رکاب ملوکانه قرار گرفته وازجلوی‌صف نظامیان عبور فرمودند.

درسمت دیگر میدان ایستگاه افسران ارشد ارتش ایستاده بودند ودرجلوی درب‌ورود ایستگاه هیئت دولت قرارداشتند. موکب‌ملوکانه وولایتعهد پس ازعبور ازجلوی دسته نظامیان واندك توقفی‌در جلوی هیئت‌دولت وارد طالاربزرك ایستگاه گردیدند درهمین موقع درفش شاهنشاهی برفراز عمارت به اهتزاز درآمد.

مدعوین‌همه‌باخانمهای‌خود دراین‌طالارایستاده‌بودند وانتظار تشریف فرمائی موکب شاهنشاه راداشتند

✿✿✿

برای توقف موکب همایون شاهنشاهی یکی از طالارهای‌ایستگاه‌تخصیص‌داده شده‌بودواعلیحضرت همایونی پس ازتشریف فرمائی بطالار بزرك‌ایستگاه که جمعیت مدعوین درآن قرار داشتند درطالار پذیرائی نزول اجلال فرمودند. هیئت دولت نیز حضور ملوکانه شرفیاب بودند و در همین موقع جمعیت مدعوین درمحوطه بیرون ایستگاه محلی که مراسم افتتاح معمول‌میگردید راهنمائی‌شدند.

درایستگاه‌قطارراه‌آهن

درایستگاه قطار راه‌آهن محلی که‌مسافرین سوار ترن می شوند در دو طرف جایگاه های مخصوصی‌ازصندلی‌طبقه بندی‌شده بود. یك‌طرف خط آهن رجال، نمایندگان مجلس، رؤسای ادارات، تجار ومحترمین همه باخانمهای خود درجایگاه های مزبور قرار گرفته وطرف دیگر افسران ارشد ـ ارتش ومهندسین ومامورین عالی مقام طرق قرار گرفته و در وسط جایگاه مخصوصی برای جلوس اعلیحضرت همایون شاهنشاهی ووالاحضرت همایون ولایتعهد تدارك شده بود.

قطار راه آهن در همین‌جا توقف می‌نماید واز دوطرف مسافر می گیرد. دوخط‌آهن ازوسط میگذشت که اکنون یکی بشمال میرود ودیگری بجنوب خواهد رفت

تشریف‌فرمائی بایستگاه

چند دقیقه بعد موکب اعلیحضرت همایون شاهنشاهی‌ووالاحضرت‌ولایتعهد ووالاحضرت‌شاهپورها درحالی که هیئت دولت نیز درالتزام موکب مبارك بودند بمحوطه ایستگاه قطار تشریف فرما شدند و مقابل‌جایگاه مخصوص قرار گرفتند‌درهمین موقع آقای آهی‌وزیر طرق‌رابورت‌ذیلرا بعرض ملوکانه رسانید

نطق آقای وزیر طرق

خوشبختانه بنیروی عزم واراده اعلیحضرت همایون شاهنشاهی‌ساختمان قسمت مهم‌راه آهن سراسرایران بپایان رسیده وامروز قطار هائی که از بندر شاه ومازندران برای شرکت در آئین انجام ساختمان خط شمال بطهران‌وارد شده اند با اعلام‌این حقیقت مسرت بخش بر شادمانی و تشکرات اهالی پایتخت وعموم مردم کشور شاهنشاهی میافزاید گذشته از ساختمان‌خط شمال که‌بطول ۴۶۱ کیلومتر ودویست متر تمام‌شده است بیش از ۳۳۶ کیلومتر هم در قسمت جنوب ریل گذاری شده که جمعا زیاده از ۷۹۷ کیلومتر ازتمام مسافت ۱۳۸۷ کیلومتربین بندرشاه تا بندر شاهپور ساخته شده و بهمه جهة فقط قریب ۵۴۰ کیلومتر باقی‌است که‌ساختمان آنهم با کمال جدیت‌ونظم در جریان می‌باشد

دراین‌هنگام بمورد میداند بشرفعرض‌پیشگاه مبارك برساند که تا کنون آنچه تنها بمصرف ساختمان این‌خط رسیده است صرف نظر ازقسمت بهره برداری وخرید وسائل نقلیه راه آهن معادل ۸۱۰٫۵۸۸٫۰۰۰ ریال است که حساب آن به کیلومتر باقتضای‌اختلاف قطعات‌ازقرار هر کیلومتری حداقل ۶۰۲۴۲۰ ریال‌در قطعات ۱۹و۱۷ بوده و حداکثر کیلومتری ۵۰۶۰۰۰۰ ریال درقطعات ۶ تا ۱۱ می‌باشد

بقیه‌در صفحه ۸

تاسیس شرکت ریسندگی پشم

باتائیدات خداوند متعال‌و در تحت‌توجهات اعلیحضرت همایون شاهنشاهی‌ارواحنا فداه‌شرکتی در تبریز بنام ریسندگی پشم ـ برای مصرف قالی بافی ازطرف سابقه داران با سرمایهٔ شش صد هزار ریال که کلیه آن تعهد شده درشرف تاسیس وافتتاح رسمی‌شرکت بعدا بوسیله اعلان‌علیحده باطلاع عموم خواهد رسید

نمره‌اعلان ۵۵۰۸ — هیئت مؤسسین

دکترس فخربهمن دیپلمه بروکسل

رئیس قسمت امراض زنانه وقابلگی مطب عمومی ادارهٔ‌کل بهداری

مطب خودرا ازمحل سابق به خیابان عین‌الدوله ـ کوچه فرشچیان تبریزی انتقال داده همه‌روزه باستثنای ایام تعطیل ازساعت ۳ تاشش بعد ازظهر مرضی را قبول مینماید

نمره اعلان ۵۵۰۹ — ۱-۱۰ — نمره‌ثبت‌اداره‌بهداری‌شهرداری ۱۷۷۷

درقناری امشب درقناری

دستور (پرگرام) جدید با آرتیستهای جدیدالورود از اروپا

نمره اعلان ۵۴۶۸ — ۳-۳

بشارت مهم - روشنائی روشن

جنس غیرقابل رقابت

سیر تکامل وترقی قابل توجه امروزه که تحت توجهات وعطوفت ملوکانه هررشته از امور اقتصادی پیشرفت مخصوصی‌دارد دراثر تفکر اقتصادی وملاحظه‌صرفه مصرف کنندگان **لامپ‌چراغ برق** این شرکت‌را موفق گردانید که لامپ مارك S F,T محصول ۱۹۳۷ را که دوام و روشنائی آن بی‌نظیر است بارزانترین قیمت بتازگی وارد ودرمرا کز ذیل بفروش رساند

لامپ مزبور بهترین‌لامپ وقیمت‌آن غیرقابل رقابت میباشد.

علاقه مندان صرفه‌جوئی بایکمرتبه خرید امتحان فرمایند

نمایندگی انحصاری در تمام ایران:

تجارتخانه شرکت‌ابوالفضل سرای حاجی حسن تلفن نمره ۱۱۵۵ ـ **تجارتخانه رستم سهیل** سرای‌مشیرخلوت ـ **تجارتخانه حسین خانلی** سرای جدید

نمره اعلان ۵۴۸۸ — ۱-۳

ارزاق کالا

بمنظور رفاهیت عامه

از اول اسفند در نرخ اجناس ارزاقی تخفیف کلی داده است

نمره‌اعلان ۵۵۲۳ — ۱-۵

فراموش نشود امشب خوانندهٔ مشهور روح‌انگیز خانم و ساز اسمعیل کمالی در کافه قصر شیرین خیابان نادری

نمره‌اعلان ۵۵۱۹

مجلس تذکر

بمناسبت فوت مرحومه عصمت‌الحاجیه پیشوا والده آقای‌محمد علی‌پیشوا و کیل درجه اول عدلیه در تبریز مجلس تذکر ازساعت ۴ تا ۶ بعدازظهر یکشنبه دوم اسفند درمنزل ایشان واقعه در خیابان سیه کوچه مریضخانه دولتی‌منعقد خواهد بود

✿✿✿

ما به بازماندگان آنمرحومه‌مخصوصا آقای محمدعلی پیشوا و کیل‌درجه‌اول‌عدلیه‌تسلیت می گو

اعلان

مجمع عمومی فوق‌العاده شرکت سهامی قند شکر چائی قزوین یوم جمعه ۱۴ اسفند ماه‌یك‌هزاروسیصد ویانزده ساعت دو بعد از ظهر درمنزل آقای حاج محمدمهدی معتمدی جنب دروازه‌درب کوشك تشکیل ازعموم شرکاء یا و کلای ثابت‌الوکاله آنها دعوت میشوددرجلسهٔ مزبورحضوربهمرسانیده.

دستور جلسه بشرحذیل است:

۱ تعیین هیئت‌مدیره ۲ وعضو علی‌البدل ۳ مفتش

هیئت‌مدیره‌شرکت سهامی قندشکر چائی قزوین نمره اعلان ۵۵۱۷ — ۱-۲

قسمت صحی

پشه مالاریا

و وسیله نجات از شر آن

بقیه از شماره قبل

در بعضی شرایط ممکن است لارو بودن پشه چندین ماه طول بکشد - لاروازنباتات - حیوانات (الکها) (ویروزوئرها) وحتی از لاروهای مرده تغذیه مینماید لاروبموازات سطح آب قرار گرفته دائمادر حرکت بوده و می تواند سرش را ۱۸۰ درجه تغییرمکان دهد درمدت شب لارو غـذای خود را در عمق آب جستجو می نماید .

لاروپشه معمولی درآب شورزندگانی کرده وغذای خودرا در عمق آب جستجو کرده و از حیوانات مرده ونباتات فاسد شده تغذیه میکند واز نور و صدا گریزان است در صورتیکه لارو پشهٔ مالاریا از حیوانات ونباتات زنده تغذیه نموده و در آب تمیز شیرین زندگانی کرده وهمیشه نور را جستجو میکند وازصدا گریزان نبوده و اگر هم ازصدا فرار کند هیچ گاه بعمق آب نرفته وفقط تغییر مکان میدهد

گروهی از حشرات که در آب زندگانی میکنند بسیاری از لاروها را خورده وازبین میبرند ماهیهای مخصوصی است باسم کامبوزیا که بیشتراز هرچیز لارو وپشهٔ مالاریا را ازبین میبرد بهترین آبیکه برای زندگانی لارو انوفل مفید است آبی که به نسبت ۴۰ گرم در هرلیتر نمك داشته باشد اگر شوری آب ازاین حد تجاوز کرد لارو ها از بین میروندو در روی زمین مرطوب لارو ها بیش از ٤ روز زنده نیستند وچون برای تنفس همیشه بموازات سطح آب قرار گرفته اند اگرجسم روغنی شکلی روی سطح آب ریخته شود که مانع تنفس آن‌ها شود بزودی خفه شده واز بین میروند

قبل ازاینکه لاروتبدیل بپشه شود تغییرشکلی حاصل نموده که آن‌را پوپ نامند پوپ کاملا بیحرکت بوده واگر آنرا دراین موقع تحریك نمایند ازسطح آب کنده شده ودیگر نمیتوانند تنفس نمایندوبزودی خفه میشود پوپ تغذیه نکرده ولی تنفس زیادی می نمایدوبه مختصر صدائی درآب فرومیرود وچون مقداری هوا درقسمت سرو سینه حیوان ذخیره شده است و وزن مخصوص آنرا ازآب کمتر نموده پس ازآنکه دراب فرو رفتندفوری بسطح آب رجعت میکنند

پوپ درمدت ۸ روز باینحال باقی بوده و هوارا بیش از آب لازم دارد واگر درجه حرارت نقصان یابدپوپ تکامل خود را تعقیب نکرده و از بین میرود و درصورت مساعد بودن شرایط زندگانی پوپ تبدیل بحشره کامل میشود

انوفل وقتی روی دیواری بنشیندبدنش با دیوار زاویه ۹۰ درجه تشکیل میدهد وروی چهار پنجه اولی قرار میگیرد و دوپنجه دیگر بموازات بدنش باقی میماند درصورتی که پشه معمولی وقتی روی سطحی نشسته است بدنش موازی آن سطح بوده و روی شش پنجه تکیه مینماید پنج شاخکی که در قسمت قدام سر انوفل قـرار دارد با هم مساوی هستند در صورتیکه شاخك های پشه معمولی با یکدیگر مساوی نبوده و کرك دارند - خرطوم انوفل در امتداد بدن واقع است برعکس درپشه معمولی با بدن زاویهٔ تشکیل میدهد - بال پشه مالاریـا نیز با بال پشه معمولـی مختصری فرق دارد . -

وقتی انوفل ماده شخص مبتلا به مالاریارا نیش زند در حینی که خون میخورد مقداری از میکرب های مذکر و مونث مالاریا را نیز وارد معده خود میکند در ظـرف ۱۵ الی ۲۰ دقیقه عوامل مذکر و مونث در یکدیگـر فرو رفته و تشکیل تخم میشود این تخـم متوجه جدار خارج معده پشه شده و باجـزاء زیادی تقسیم می شود بطوری که هر تخم تبدیل بـه ۱۰ هزار جـزء می‌شود این اجزاء یا (اسپورهـا) از راه قلب وخون پشه به غدد بزاقی پشه میآیند و این تقسیمات در حدود ۱۵ روز طول میکشد در این موقـع وقتی پشه شخصی را بگزد برای این که ازانعقاد خون جلوگیری کرده باشد مقداری ازآب دهانش که محتوی اسپورها میباشد بمحل نیش میریزد و با آسودگی شروع به مکیدن خون می کند از یك طرف شخص را مبتلا کرده وازطرف دیگر اگر شخصی قبلا هم مبتلا بود مرض اورا شدت میدهد . ولی اگر چنین شخصی قبلا مقـداری گنه گنه خورده باشد که درموقع گزیدن پشه در خونش گنه گنه موجود بود این میکربهائی که از راه نیش پشه وارد خون شده اند .

بقیه‌دارد

کوتاه

قیمت یك ناهار یك کاو است ؟

اخیرا درامریکا واقعهٔ غریبی اتفاق افتاده ویکنفر دهقان از اهل « تنسی » بمهمانخانه مجللی برای صرف نهار واردمی‌شود سفارش مختصری غذا داده ومقداری گوشت پخته درظرفی گزارده و برای او میاورند وهمینکه میخواهد حساب غذا رابپردازد پرونداز او برای آن دو دلار مطالبه میکنند بیکبار پریشان شده و بطوری خشمگین میشود که مرض حمله عارض او شده و بی اختیار تمام اثاثیـه مهمانخانه را باینطرف وآنطرف پرانده میز ها و صندلی‌ها را میشکند وکلیه ظروف چینی را بدر و دیوار پرت میکند بحدیکه کلیه میهمانان مجبور بفرار شده و قبل از اینکه بالاخره بتوسط عـدهٔ زیادی او را میتوانند دستگیر نمایندخسارات مهمی به مهمانخانه واردساخت.

موقعیکه از او استنطاق میکردنددر مقابل محکمه اظهار داشت که‌در چند روز قبل یك کاوشیر ده خودرا که‌خیلی‌هم دوست می‌داشت بمناسبت دست تنگی مجبور شده است که بقیمت دودلاربفروشدزیرا کسی بیشتر از آن طالب او نبود وامروزدرمقابل یك تیکهٔ گوشت هم که برای‌او آورده اندهمان‌قیمت را از اومطالبه مینـمایند واو بدین وسیله میخواسته است باین‌وضعیت‌اعتراض نموده‌وبفهمد که‌قیمت یك کاو بایك نهاربرابراست.

برطرف نمودن لکه جوراب!

غالبادیده شده که برروی جورابهای‌سفید یا جورابهای برنك روشن‌لکهائی یافت میشوندواین‌لکه غالبایادر کف جوراب که با کف چرمی کفش‌اصطکاك دارد پیدا شده ویا اینکه ازبدنهٔ کفش به جوراب رسیده و از اینجهة لکهٔ چرم نام‌دارد -برای بر طرف کردن آنها بایستی بلافاصله پس از کشف لکه‌ها کمی گـرد اسید (تارتاریك) برروی لکه مزبور ریخته وآن را کمی مرطوب نموده وپس‌از اندکی صبر باآب نیمگرم بشویند و در صورت احتیاج چنانچه کاملا برطرف نشده باشدعمل‌مزبور رایکمرتبه دیگرتکرارنمایند.

یك زن وشوهر پس از ۱۸ سال بهم میرسند؟

قریب هیجده سال بود که خانمی بکلی از شوهر خود بی‌اطلاع بوده وبرای یافتن اوبانواع وسائل متشبث گردیده ومسافرت‌های زیادی‌بکشور های مختلف کرد که شاید شوهر خودرا که سابقا درخدمت پیاده نظام اطریش بود پیدا نمایـد ولی بدبختانه هیچ‌اثری ازاو نیافته ومایوس گردید

داستان این ازدواج چنین بود که شوهر درسال ۱۹۱۶ درحین جنك اسیر دشمن شده و یکسال بعداز آن یعنی در۱۹۱۷ پس ازآزادی از قید اسارت درشهر ولادیوستك یك‌دختر جوان روسی‌را باسم ایلونارادلفکارا بازدواج خوددرآورده بود لیکن درعین اینکه در کشور بیگانه زندگانی می کرد علاقهٔ خودرا نسبت بوطن خود ازدست‌داده وآرزو می کرد که مجددا درجزو دسته‌های‌ارتشی میهن خود که هنوز مشغول جنك بودند داخل‌شده و شروع بمبارزه نماید . بالاخره یکروز صبح از زن جـوان خود خدا حافظـی کـرده وباو قول داد که بلا فـاصله پس‌از ورود خود به موطنش اورا از حال خود آگاه ساخته و وسیله مسافرت زن خودرا نیز فراهم آورد ولی‌در اینجا مقدر چیز دیگری بود و این دونفر همدیگر را ندیدند دست قضاو قدر خانم جوان روسی رابا کلیه فامیل وخانواده اش بکشور دیگر کشانده و شهر ورشو اقامتگاه و میهن‌ثانی آن‌ها شد در این حال مشارالیها کاغذ های زیادی بعنوان ارتش اطریش نوشته واز شوهرخود استفسار مینمود ولی‌چه فایده نامه های‌او بدون جواب مانده و امپراطوری‌اطریش و هنگری قدیم ازبین رفته و ممالك مستقل زیادی بجای آن تشکیل یـافته بود و بالا خره هیچکس نمیدانست که آقای ا کوست ك . که در جزو ارتش‌قدیم اتریش‌کار میکرد درچه‌حالت بوده و در صورت حیات در کدام نقطه بسرمیبرد تا اینکه در چندی پیش خانم ایلو ناشبی بسینما رفته و قبل ازشروع به برو گرام معمولی‌سینما چندپرده‌هم ازیك کارخانهٔ کفاشی‌عظیم بمعرض نمایش گذارده شد - دربردهٔ دوم هنگامی که سینما بکلی‌تاریك‌شده وشروع بنمایش کارخانه دادند ودر روی پرده‌هم اسمی ازرئیس این کارخانه برده وبلا فاصله شخص مزبور را که آدمی‌متین ومحجوب‌بود نشان دادند یکمرتبه ایلونا فریادی برآورد وبی‌اختیار رنگش پرید زبانش بندآمدپس‌از ساعتی‌دیگر که بخودآمد اظهار داشت که شوهر گم کردهٔ خودرا ازنو پیدا کرده وبسوی‌او شتافته وپس ازهیجده‌سال‌مفارقت وجستجوی بیهوده شوهرخودرا یافته وزندگانی آنها ازسر شروع شد

کتاب هفته — از افسانهای دیگران

همسر زورکی !

- تا کسی !

شوفر اتومبیل را حرکت داده کنارپیاده‌رو که مشتری در آنجا ایستاده بود آورد این‌شخص دارای قد بلند وجوان خوش هیکلی بود شوفر از توی اتومبیل در راباز کرد زن جوانی که زیرسایات مغازه‌ای برای حفظ خود از قطرات شدید بار ان ایستاده بود با قدمهای کوچك دوان دوان آمـده وارد اتومبیل گردید وجوان مذکور هم پشت سر اوداخل شدمردجوان بعدازدادن آدرس بشوفر گفت:

- اتومبیل را بحال طبیعی حرکت بدهید ماکارفوتی نداریم .

بعد از اینکه قریب بیست متر اتومبیل از کنار پیاده‌رو دور شد شوفر نگاهـی بشیشه مقابل اتومبیل که‌در تاریکی مانند نیمه آینه کارمیخورد نموده یکدفعه مثل اینکه چیـز سنگینی بسرش خورده باشد حالش منقلب شد زیرا زنی کـه در اتومبیل نشسته بود میان خود او بود یکدفعه‌دیگر نگاه کرد دید اشتباه نکرده خود اواست آری زن او بود که در یکسال پیش بمحض اینکه تهی‌دست شداورا تنها گذاشت ورفت. از مشاهده زن سابق خود نزد مردبیگانه چنان‌حواس شوفر منقلب گردید که اگر جاده جلو او راست وبدون پیچ‌و خـم نبودحتما ازاین‌حواس پرتی‌او حادثه سوئی‌رخ‌می‌داد

در میان هزاران افکار واهی کـه در مغز او پیدا شده بود مهمترین آنها این بود کاری‌بکند که مشارالیها اورا نشناسد خوشبختانه بواسطه این که یکهفته بود اصلاح نکرده ویقه پالتو خودرابر اثر سرما باز کرده و نصف صورتش بدین ترتیب پوشانیده شده وکاسکت مخصوص شوفرهاهم تاروی چشمهای اوپائین آمده بود شناخته‌شدنش ازطرف مشارالیها محال‌بود.

بعد از اینکه تمام دارائی اوازدستش‌رفت دچارهزاران‌بدبختی گردید بزرگترین این‌بدبختی‌ها بدون شبهه فرار زنش بود کـه با تمام قوت قلب اورادوست‌داشت.

اساسا آنچه که او را وادار بادامه‌حیات وحتی یاد گرفتن شوفری برای تامین‌معیشت بعد از پامال شدن ثروتش نمود همین علاقهٔ‌بود که بزنش داشت عجباحالا هم‌او را دوست داشت؟

بدون شبهه که دوست داشت ولی این‌علاقه مانع از نفرت شدید نسبت‌بمشارالیها بود فکر می کرد که‌اگر اورا تنها بدست بیاوردخفه‌اش کرده آنگاه خودهم‌پهلوی جسداوبخواب‌ابدی خواهدرفت

این تابلوی خونینی بود که جلو چشمش ترتیب می داد یکدفعه صدای مشارالیها را شنید که فریادمیزد :

- آهای شوفرآهسته‌مگرچه خبرتان‌است؟

جوانی که پهلوی مشارالیها بود باو گفت :

- ازچه میترسی مگر من پهلوی تونیستم بعلاوه شوفر های شهری خیلی مهارت دارند.

اتوموبیل با سرعت کاملی جاده را پیموده و مانند برق درحرکت بود درخت ها ی طرفین خیابان مثل این بود که پرواز می کنند در اینموقع زن اوبا آن مرد مشغول صحبت بوده وشوفرمکالمه آنها را که‌بقرار ذیل‌بود گوش‌میداد زن‌اومیگفت :

- ... آری دروغ بلدنیستم من‌شوهرم را دوست نداشتم اومرا باپول خودخریده‌شاید اینحرف مرا خیلی عجیب بدانید ولی عین حقیقت است او مرا دوست داشت در صورتیکه من کس دیگر را دوست داشتم که تحصیل میکرد و بعداز دو سال دکتر میشد شوهرم برای اینکه مابین ما جدائی بیندازد آنچه که از دستش برمیاید کرد وبالاخره مخارج جوان مزبور را برای‌دوسال تحصیل ازجیب خود داده اورا روانه کشور دیگر کردتمام‌افراد خانواده ما اصرار داشتند که من با او ازدواج کنم و کسی نمانده بود که ازمن طرفداری نماید ناچار قبول کردم وپنج‌شش‌سال‌عمری بانهایت‌سختی‌بسربردم

- بعدچه شد ؟

- هیچ ! بعدشوهرم فوت کرد.

- فوت کرد ؟

- آری.

در اینجا شوفر سعی کرد بلکه تبسمی‌ولواز روی مرارت باشد بنماید واگر موفق میشد یکی از آن لبخند های وحشتناك را ظاهـر میساخت لیکن موفق نشده و ازجای خود هم تکان نخورد حالا مرد جوان بعضی حرف هـای آهسته و با حرارت بمشار الیه میگفت که شوفر نمی توانست حرف های او رابفهمد فقط از آهنك وطرزحرف های او پیدا بود که حالت تضرع بخود گـرفته است . یکدفعه مردجوان هم‌فریاد نمود :

بقیه در صفحه ۷

دردانشکده معقول و منقول — ۱٤ —

شرح احوال بودا

کنفرانس آقای رشید یاسمی

شاه جواب دادمن هرگز پیاده راه‌نمیروم باارابه آمده ام

دانا گفت - اگر باارابه تشریف آورده اید بفرمائید ارابه چیست آیامال بند را ارابه می گویند .آیا چرخ‌را ارابه می گویند آیاتنه وصندوق را ارابه می خوانند . آیا یوغ کردن چارپایان‌را ارابه می خوانند آیا مجموع مال‌بند و تنه چرخ ویوغ را میتوان ارابه گفت ؟ آیا چیز دیگری خارج از این اشیاء هست که ارابه به آن اطلاق می شود ؟

شاه درجواب این‌سئوالات میگفت خیرارابه این ها نیست . پس‌دانا باو گفت :

بنابر این ای شاه‌بزرك ازهر طرف که‌جویا می‌شوم ارابه ای نمی بینم پس ارابه لفظی واسمی بیش نیست واینکه فرمودید باارابه آمده‌اید دروغ است . شما پادشاه خسرو هندوستان هستید از که می ترسید که برخلاف حقیقت سخن میرانید

حضار مجلس که پانصد نفر بودند فریاد بر آوردند که پادشاه بـاید جواب بدهد اگر می تواند .

شاه گفت : ای استاد من دروغ نمی گویم ارابه موجود است این لفظ را به نسبت بین چرخ ها ومال بند وصندوق ویوغ اطلاق کرده وحدتی را که باین قسم حاصل میشود ارابه گویند .

دانا گفت ، صحیح است من‌هم میگویم به نسبت موبها و گوشت وپوست واستخوان وجسمیت وتصورات وادراکات وتخیلاتم مراناکاسنا می‌خوانند اماموضوع معین ومستدالیه‌مشخصی درکار نیست»

در اکثر ملل عالم وقتی که خواسته اند تصور وجود را که عین حرکت است بیان کنند دوتشبیه را ذکر کرده اند یکی تشبیه باتش و دیگر تشبیه باب مثلا هراکلیتوس یونانی گوید «عالم در جریان است» و«عالم آتش همیشه سوز است» بودائیان هم این تشبیه‌را دارند فرق میان فکر یونانی وهندی این است که حکیم یونانی از این جریان و اشتعال آب و آتش نتایج فلسفی ونظری درباب حقیقت وجودمیگیرد ولی بودائی کاری بحقیقت آنها ندارد ونظرش‌به نتیجه عملی است که از این امور حاصل میشود نفرکت‌را محل نظر قرار نمی دهد بلکه آثاری که ازاین حرکات در حیات وسرنوشت بشری‌حادث میگردد مورد توجه اوست . چهارسیل است که در عالم انسانی ریخته همه چیز را خراب‌میکند سیل‌آرزو سیل تولد سیل خطا وسیل نادانی .

چه چیز

موفقیت در زندگی را تامین می نماید

ما میتوانیم دستور موفقیت در زندگی را درسه جمله ذیل مختصر نمائیم وبطور قطع ایمان‌داشته باشیم که باصطلاح ریاضی درهر کس که مختصات‌این فرمول صدق کرد موفق وکامیاب خواهد بود

۱- صحت واستقامت کامل‌مزاج- چه مریض زندگی نمیکند بلکه دوره حیات او یك مرك تدریجی وجان کندن دائمی است پس‌دراولین وهله باید یك مزاج سالم وقوی تهیه نمود و در محافظت آن کوشید

۲-اراده وتصمیم‌قوی بدترین امراض روحی تلون مزاج وضعف اراده است وتاریخ که یادبود وقایع ومردان روزگار است بخوبی این امر را استدلال میکند .

۳-جدیت‌وکوشش دراین‌قسمت شرایطی باید موجود باشند تانتیجه مطلوبه حاصل شود ازاین قرار :

توکل وطینت پاك . نظم و قاعده و دقت کامل درکار پشت کار وبردباری عدم یاس‌شجاعت توام بامتانت اینست راهی که هر که آنرا ادامه داده بمقصد رسیده است

س . یوسف . نبری

✡✡✡

مبداءومنشاء کلیه موفقیتها وکلیدتمام کامیابی‌هاعشق وعلاقه‌است چه‌فردی که بدون‌میل داخل درامری‌شود محال است تاانتها مقاومت کرده وبمقصود برسددر اثرذوق بکاراست که‌مدنیت امروز بشر روز بروزبر ترقیات خویش افزوده تاحدیکه‌آسمان وزمین وبر وبحر رادر تحت‌تسلط وتصرف خویش آورده‌است ولی باید اعتراف‌نمود که سلامت مزاج وصحت بدن نیز دراین‌قسمت مدخلیت تام دارد چه‌شخص‌قوی‌البنیه هیچگاه ازسختی‌های زندگانی خسته وفرسوده‌شده وراه سنگلاخ زندگی وجاده صعب‌العبور حیات‌را باقدم‌های محکم واراده قوی طی کرده و باروحی شادو خاطری شاش پیش میرود ولی برهرفردی واضح است که‌فقط خوردن وخوابیدن انسان را قوی‌البنیه نمی‌نماید بلکه تنهـا فعالیت و کوشش است که عضلات‌را قوی ومحکم ساخته وشخص‌را درمیدان کاروزار زندگی برای مبارزه باشکلات حیات آماده ومهیا میسازد

بلی کوشش وجدوجهد شخص را بموفقیت نزدیك‌میسازد پس دراینصورت عقیده بنده‌چیزیکه باعث موفقیت درزندگی میشود اول عشق وعلاقه دوم صحت‌بدن وسوم سعی‌و کوشش خواهدبود

(ش - م)

بقیه جریان محاکمه متهمین وزارت طرق

دفاع آقای جدلی

-۳۷-

اما اشکال تراشی کـه مورد استدلال شده دوسیه های طرق حاضر اسـت بنده از نظر آقایان میگذرانم ملاحظه فرمائید در کـدام قسمت اشکال تراشی شده است که موجبش جلو گیری از حیف ومیل‌نبوده-

اگر مقصود اشکال تراشی برای استفاده‌بود باید با تمام تقاضاهای مقاطعه کاران موافقت‌شده‌باشد ملاحظه فرمائید در اغلب از قسمت‌ها تقاضاهای‌مقاطعه کاران قابل‌قبول نبوده‌ومنظور از تقاضا اضرار دولت بوده و موافقت هم نشده است

جای تعجب‌است دراینجا هم‌موافقت ومخالفت راآقای مدعی‌العموم دلیل جرم ذکرمیکند اینقسمت هم شق ثالث ندارد مستخدم دولت‌و یا هرمأموری عملش یاموافقت است یا مخالفت اینعمل مطلقا دلیل جرم نیست‌باید مبنی و دلائل عمل را دید آنوقت حکومت کرد

استدلال دیگر اینست که ضرابی و کیانی وسیله استفاده بوده اند این‌استدلال منقوض‌باستدلال سابق است‌اگر اشکال تراشی وسیله استفاده بوددیگر وساطت اشخاص لازم‌نبوده مقصود ادعائی از همان طریق اشکال‌تراشی مستقیما انجام میشد که دیگر شهودی درارتکاب در بین نباشد

اگرضرابی و کیانی واسطهٔ بین راشی و مرتشی بودند باصطلاح آتش‌بیار و دلال کار بودند لازمه اش کذب اتهامات شیبانی‌است ازاشخاص‌مستقیما وبلاواسطه وچون آقای مدعی‌العموم مستقیما مدعی ارتشا از طرف شیبانی شده اندازنتیجه اش کذب موضوعات دیگری است که وساطت این دو نفر ادعا شده .

این‌بود جواب‌کلیات ادعانامه وبیش‌از این توضیح دراطراف آن موجب‌تضییع وقت‌است حالا به بینیم موارد اتهام‌چیست قابل‌وقوع شناخته‌می‌شود یا نه دلیل‌اثباتی دارد یاخیر آقای مدعی‌العموم نوسل باستحسانات‌برای اثبات خیانت فرموده اند بنده در مقابل ادله غیرقابل انکار برائت شیبانی رادر این اتهامات بعرض‌میرسانم

قسمت اول از اتهام شیبانی اخذ چهل هزارریال از طورس مقاطعه کار است بعنوان رشوه

بقسمی که عرض شد هریك از دلائل ادعا نامه را علیحده دفاع میکنم

استدلال اول برحسب اظهارات طورس‌این است که بنا شـده است برای پرداخت و تصفیهٔ ۷۷۰۰۰ تومان طلب طورس مشارالیه ۱۵۰۰۰ تومان بشیبانی بدهد وقرار شد ۱۰۰۰۰ تومـان شیبانی باو بدهد و ۵۰۰۰ تومان طورس قبول کرده است بعنوان‌رشوه ازمبلغ ۱۵۰۰۰ تومان نقدا بدهد وچك بمبلغ ۹۰۰۰ کسری تومان صادر شده وجه‌آنرا طورس‌دریافت وفردای آنروز ۴۰۰۰ تومان آنرا برده بشیبانی داده است و شیبانی اظهـار داشته میروم شهسوار پس ازمراجعت حساب ترا تصفیه می کنم .

باید دید این استدلال صحیح است یاخیر و برای طورس صرفه داشته است تمام ۱۵۰۰۰ تومان رشوه را بدهد یاخیر خلاصه باید سنجید که کیفیات اوضاع و احوال مؤیدهٔ در این اظهارات موجود است یا قرائن و امارات خلاف دربین است طورس ۷۷۰۰۰ تومان و کسری بابت کار هائی که مدعی انجام آن بوده مطالبه میکرده بمیزان ۳۳۰۰۰ تومان و کسری قبلا قبل اززمان شیبانی بعنوان مساعده دریافت داشته بوده و در حـدود ٤٤۰۰۰ تومان و کسری خودرا بابت بقیه مستحق می دانسته است -

بقیه دارد

از مسائل خارجی — ازلو موا

تجدید تسلیحات

بریتانیای کبیر و فرانسه ودفاع از بلژیك وسویس و هلند

تسلیحات دولت آلمان با شدت هرچه تمامتر در زمین ودریا وآسمان پیشرفت کرده وبیش از پیش موجبات اضطراب دول و همسایگان اورافراهم نموده است اجرای برنامهٔ ارتشی که هرهیتلر صدر اعظم آلمان درمارس ۱۹۳۵ وعده داد در دست انجام بوده و تشکیل دوازده لشکر که هریك دارای ۳ قسمت میباشد در مرحله انجام قرار گرفته است دوتای ازاین لشکر هادر (هانور) و (کوبلانس) مستقر گردیده اند جدیداً اجتماع و تمرکز دستجات آلمانی در رنانی مشهود افتاده و مخصوصا فشارآن بیش از همه در مقابل کراندوشهٔ لوکزامبورك ومحل التقای سرحدات فرانسه وسوئیس در جنوب آلزاس میباشد در ۱۶ ـ دسامبر آقای دالادی به وزیرجنك دولت فرانسه در کمیتهٔ اجرائیه حزب رادیکال سوسیالیست اعلام داشت که در مقابل فرانسه دولت نیرومندی قرار گرفته است

در زمینهٔ تسلیحات دریائی هم جدیداً یك ناو شکن ۲۵ هزار تونی موسوم به « گنایسنو در » گیل» باحضورصدراعظم آلمان به آب انداخته شده ویك ناو دیگر هم ازهمین نمونه موسوم به « شارنهورست» ساختمانش تمام شده است وهر دو در بهار ۱۹۳۷ وارد خدمت خواهند شد . ساختمان یك ناوشکن ۳۵هزار تونی دیگر هم شروع شده و در۱۹۴۲ طرفیت مجموع نیروی دریائی آلمان بازیردریائی های آندولت ۴۲۰ هزار تون خواهد بود.

برحسب اظهارات سرساموئل هور وزیر دریا داری بریتانیای کبیر در مجمع عمومی حزب محافظه کار انگلستان که در «ماکرات» در اول اکتبر گذشته تشکیل شد : « آلمان تشکیل نیروی فوق العادهٔ هوائی را اعلام داشته است»

و مستر چرچیل درطی مذاکراتش که عموما در پارلمان انگلستان بعمل میاورد اظهار داشته است : « شکی نیست که هواپیمائی ارتش آلمان همواره تفوق خودرا برما ادامه خواهد داد مخصوصا در قسمت واحد های بمبارد مانی که آن دولت دارای دستگاههای بسیار نیرومند می باشد »

از طرف دیگر آقای « رنه فونك» ادعامی کند که آلمان دارای ۱۵۰ دسته هواپیمائی خواهدشد که نصف این مقدار تقریبا برای جنك حاضر میباشند ؛

دستگاههای هواپیمای بمبارد مانی آلمانی که با روغن های سنگین « دزومو » کار میکند . دارای امتیازات خاصی از حیث امنیت و ظرفیت و وسعت دامنهٔ عمل می باشند وکار خانجات صنعتی آلمان که اکنون درهر روز ۳ دستگاه از این نمونه ماشین ها ساخته و تحویل میدهد بزودی قادرخواهد شد که عدهٔ آنها را بدوازده عدد در هرروز ترقی دهند بالاخره حالیه که آلمان دارای این ماشین خارق العاده ومهیب جنگی است گمان میرود که روزی آنهارا برضد خطوط ماژینوی فرانسه بکارانداخته و کشور های هلند وسویس ولوکزامبورك راتحت

بقیه در صفحه ۶

مخبرین ولایات

رشت

درد بیرستان شاهپور روز ۱۵ بهمن

دبیرستان شاهپور روز ۱۵ بهمن با وضع جالب توجهی تزیین شده بود ـ راهروهاهمه با قالی های زیبائی مفروش گردیده و درطول آن پیشاهنگان بطور منظمی صف کشیده بودند . باآنکه روزقبل برف زیادی باریده بود معذلك دو ساعت بعد از ظهر رؤسای دوایر محترمین و معاریف و سایر مدعوین باخانمهای خود درمجلس جشن حضورداشتند.

ساعت دو و نیم بعداز ظهر آقای ملکزاده رئیس معارف گیلان بدواً مجلس را بنام نامی اعلیحضرت همایون شاهنشاهی افتتاح نموده وسپس گزارش مفصلی از اوضاع معارفی گیلان از بدو تاسیس اولین دبستان آن در سال‌های قبل تا بامروز بیان نموده وپس از تذکره از پیشرفت های سریع معارف در سال‌های اخیر و کف زدنهای ممتد حضار بنطق خود خاتمه دادند

ارکستر بتوسط دانش آموزان نواخته شد و بعد آقای مبرهن رئیس دبیرستان شاهپور خطابهٔ مفصلی مبنی بر اهمیت تاسیس دانشگاه وجشن این روز و تلگرافات تبریکی که از ممالك خارجه به وزارت معارف رسیده وبالاخره وظایف دانش آموزان برای استفاده از این مؤسسه عالی و خدمت بجامعه ایراد نمودند.

مجدداً ارکستر جالب توجهی نواخته شدو سپس یکی از دانش آموزان دبستان فلاحت رشت موسوم به هادی فطانت شعار خطابه و گزارش جامعی از تاریخ تاسیس دبستان فلاحت در رشت ولاهیجان که ۳ سال از دوره آن میگذرد وهمچنین تعداد دانش آموزان آن که امسال بالغ بریکصد نفرمی شود قرائت وشمهٔ ازعملیات فلاحتی شاگردان این دبستان و طرز تعلیم وفرا گرفتن دروس لازمه باانجام عملیات مربوطه به آن را متذکر شد

بعد آقای سلیمی اشکوری پیش آهنك دبستان فلاحت عملیات آکربات جالب توجهی نموده که فوق العاده مورد تحسین وتمجید واقع شد سرود مادر وطن باآهنك موزون ویلون توسط عدهٔ از دانش آموزان خوانده شد.

بعدا آقای رئیس معارف احکام نشان و مدالهای علمی را بین کارکنان معارف و کسانی که موفق باخذ آن شده بودند توزیع نموده و گواهی نامه‌های دانش آموزان هم در بین کف زدنهای ممتد حضار اعطاء گردید گواهی نامه‌های وفارغ التحصیلهای دبستانها هم بمدیران مربوطه تقسیم گردید شرح مختصری هم درپایان اینقسمت ازطرف رئیس معارف راجع به ارزش و اهمیت گواهینامه وآنچه را که یك نفر فارغ التحصیل باخذ این گواهینامه برای خدمت بجامعه مدیون بهمن خودمیباشد بیان نمودند

مجددا ارکست مترنم گردید وباخواندن سرود دانائی و توانائی و سرود شاهنشاهی وقیام حضار مجلس بامسرت کامل خاتمه یافت .

لگرود

سوختن طفل چهار ساله در آتش منقل

اخیرا طفل چهار ساله موسوم به اسحق فرزند غلام علی بود در اثر بی مبالاتی مادر خود طعمه

اخبار اقتصادی خارجه

از اداره مطالعات اقتصادی و مالی بانك ملی ایران

روسیه

پنبه شوروی

مسکو ـ محصول پنبه : ۲۱۳۲۰۰۰ تن که ۷۰۰۰ تن بیش از برآورده های نقشه پنجساله دوم و معادل صدی ۱۲ محصول جهان است . این محصول مستلزم افزایش واردات ماشین برای صنعت بافندگی خواهد بود .

(خبر گزاری اقتصادی ومالی ۶ر۱ر۳۷

انگلستان

بازار طلا

سه شنبه ۵ ژانویه ـ ۱۶۰ میله قریبا بهای ۳۰۰۰۰۰ لیره روز سه شنبه در بازار آزاد پیشنهاد شدو از قرار هرانسی ۱۴۱ شیلینك پنج ونیم بفروش رسیده یعنی ۲ پنس و نیم تنزل از نرخ روز پیش . این بها که متکی بر برابری دلار ازقرار ۴،۹۱ ونیم است شامل هیچ امتیازی نیست .

(خبر گزاری اقتصادی ومالی ۶ر۱ر۳۷

صدور ذغال سنك انگلیس بفرانسه

سهمیه واردات فرانسه را درماه ژانویه صدی ۸،۵ قرار داده اند ولی بواسطه کمیابی ذغال در فرانسه بروانه‌های اضافی داده خواهد شد بطوریکه ازسهمیه مزبور مقدار سیاری تجاوز خواهد کرد

(خبر گزاری اقتصادی ومالی ۶ر۱ر۳۷

حریق میگردد

مادربواسطه بی احتیاطی طفل خودرا کنار منقل آتش نشانده وخود برای انجام کاری به منزل همسایه میرود طفل هم سرگرم بازی باخاکستر و آتش منقل شده وآتش به لباس او سرایت مینماید وقتی طفل متوجه میشود که آتش قسمت بیشتر لباس اورا فرا گرفته و هرلحظه بیشتر میشده است داد وفریاد طفل برای رسیدن کمکی بی نتیجه میماند زیرا درمنزل کسی نبوده و همسایگان هم دراطاق های خود صدای اورا نمیشنیدند بالاخره وقتی مادر میرسد که طفل بیچاره کاملا سوخته بود گزارش آن بمقامات مربوطه آگاهی داده شده ورئیس بهداری و شهربانی به محل حاضر میگردند ولی معالجات موثر واقع نشده و پس از یك ساعت طفل فوت می نماید .

بوشهر

امور شهری

براثر مراقبت های اداره شهر داری وضع روشنائی رضایت بخش میباشد یا گیزلی شهر کاملا مورد توجه و مواظبت بوده اوضاع ارزاق نیز خوب است مخصوصا گوشت بواسطه پیش بینی‌های لازم درحدود احتیاج و مصرف شهر فراهم وبقیمت معین بفروش میرسد

گرگان

بازرسی بامور آمار وثبت احوال

آقای شهردار مبشر معاون کل آمار وثبت احوال چند روز قبل برای بازرسی بامور آمار و ثبت احوال گرگان واردو پس ازرسیدگی اهی لازمه فردا

مستون مخصوص اکابر

رسالهٔ اکابر

در آموزشگاههای حومه طهران

عباس باین دانش آموز اکابر دماوند مینویسد : « رساله ماهیانه اکابر بما دانش آموزان فهماند که مایه عزت وبزرگواری شخص سوادوتحصیل دانش است وخدا را سپاسگزاریم که در این عصر فرخنده چنین اسبابی فراهم آمده است که ما را تحصیل دانش کامیاب میسازد.

احمد آقا زندیه ساکن یافت آباد دانش آموز اکابر محل مذکور مینگارد : «استفاده ای که ازرساله اکابر بردیم اینست که همه چیزرا که بدردزندگی امروزمامیخورد فهمیدیم»

عباس حاتمی دانش آموز اکابر قلمك چنین نوشته است که : «ما شاگردان کلاس اکابر بحمدالله از تاریکی نجات یافته ایم و بنور سعادت رسیده ایم وتا می توانیم باید برای خدمت بمیهن خود بکوشیم ، اینها درسهائی است که ازرساله اکابر آموخته میشود»

عباس کریمی دانش آموز اکابر دماوند جواب داده است که : « ازخواندن رساله اکابر فهمیدیم :

۱ ـ انسان بایددر راه علم ودانائی بکوشد

۲ ـ تحصیل دانش بسن وسال نیست ۳ـ انسان برای تندرستی خود باید همیشه پاکیزه باشد ۴ـ برای سلامتی خود باید ورزش کنیم ۵ـ درزندگی اجتماع کمك ویار همدیگر باشیم»

صاحبقرانیه

بازرسی باموزشگاههای اکابر

روز ۲۰ـ بهمن ماه آقای شمس لاریجانی بازرس وزارت معارف پس ازبازرسی بدبستان سوهانك بدبستان صاحبقرانیهٔ شمیران آمده وبعداز بازرسی بدبستان روزا، برای رسیدگی باموزشگاه شبانهٔ شب رانوقف کردند پس از تشکیل آموزشگاه در ساعت هفت بعد ازظهر بکلاسهای اکابر رسیدگی نموده وهریك ازدانش آموزان را امتحان وازپیشرفت آن ها تقدیر نمودند ودرپایان دانش آموزان راتشویق به تحصیل و خدمتگذاری بمیهن نمودند

عصر بطرف دشت گرگان حرکت کردند

حذف واژدهای خارجی

تجار وپیشه وران وعموم مؤسسات تجارتی چندی است مشغول حذف کلمات خارجی ازتابلو های خود می باشند تابلو ها عموما به زبان فارسی می باشد .

کاشتن درخت زیتون

اداره شهرداری پس از کاشتن نهال مرکبات درقسمت اعظم خیابان های شهرفعلا مشغول کاشتن درخت زیتون در قسمتهای دیگر میباشد اهالی هم بنوبه خود در کاشتن درختهای باثمر در خیابان ها اقدام کرده اند

در دبستان ۱۵ بهمن

چند شب قبل بر حسب دعوت آقای فلسفی مدیر آموزشگاه و دبستان ۱۵ بهمن عده ازمحترمین وعموم دانش آموزان همان آموزشگاه که بالغ بر یکصد وهفتاد نفر میشدند در دبستان مذکورحضور بهمرسانیدند . آقای فلسفی پس از حضور مدعوین کنفرانسی راجع باصول تعلیم وتربیت شمهٔ ازصفات پسندیده ایرانیان درزمان باستان ایراد کردند

ورنه سال پیش

اطلاعات ـ ۱ اسفند ماه ۱۳۰۶

در داخله

اولین قدم اساسی درراه معارف

از مقالهٔ شماره اول اسفند ۱۳۰۶

« تعلیمات ابتدائی تنها برای رفع احتیاجات مملکت کفایت نمی کند . باید بیشتر به تعلیمات عالیه اهمیت داده شود، تا اینکه جوانان ازتحصیلات خود برخوردار شده و بعداز دوازده سال تحصیل منتظر ومتوقع خدمت دولت نباشند .

وچون درداخله کشور دانشگاه نبوده وتاسیس آن متضمن زمان درازی وقت است ، شاهنشاه توانا و دانش دوست کشور امربه اعزام سالی پانصد نفرمحصل باروپا فرمودند .

« اعلیحضرت همایون شاهنشاهی باصدور اوامر لازم و مطاع شاهانه برای اعزام محصل به اروپا یکقدم اساسی وبزرگی در راه معارف ایران برداشتند که هرعلاقمند باین آب وخاك راازآنچه این مملکت امیدوار میسازد و تاریخ ایران این اقدام شایان تقدیر راباخطوط برجسته و فنا ناپذیر ثبت خواهد کرد»

ورخارجه

نامزدانتخابات حزب کارگر انگلیس

لندن ـ حزب کارگر انگلیس خیال دارد درانتخابات آتی یکنفرمحصلی را که درموقع جنك بین المللی گورشده برعایه للویدجرج نامزد نمایندگی مجلس کند

کشف توطئه درپرتقال

لیسبون ـ اداره پلیس یك توطئه اشتراکی درمنزل عدهٔ ازسیاسیون کشف ومقداری اسناد واسلحه ضبط نموده است

تقویم اطلاعات

شنبه

نوع تاریخ	روز و ماه	سال
شمسی پارسی	۱ اسفند	۱۳۱۵
قمری هجری	۸ ذیحجة الحرام	۱۳۵۵
مسیحی میلادی	۲۰ فوریه	۱۹۳۷
عبری صیهونیت	۹ آدار	۵۶۹۷

طلوع آفتاب ۶ ساعت ۳۲ دقیقه بعد از نصف شب

غروب آفتاب ۵ ساعت ۲۸ دقیقه بعد ازظهر

اسرارترن آبی رنك

فصل بیست و هفتم

ملاقات با میرل

ـ۶۷ـ

« پوارت» گفت « عجب خانم خیلی عصبانی هستید !»

« میرل» گفت « من یکنفرآرتیست هستم وهرآرتیستی عصبانی مزاج و تند خوست .

من بدریك گفتم که برحذر باشد ولی گوش بحرف من نداد آیا این حرف صحیح است که میگویند دریك خیال دارد باآن مادموازل انگلیسی عروسی کند ؟»

«پوارت» سرفهٔ نموده گفت «میگویند دریك اورا بحد پرستش دوست دارد »

«میرل» ازشنیدن این حرف یکقدم جلوتر بطرف «پوارت» برداشته و فریادی بلند کشیده و گفت

«دریك زن خودرا بقتل رساند اینرا حالا داشته باشیدتا بگویم قبلاهم بمن صریحا اظهار کرده بود خیال دارد زنش رابقتل برساندزیرا بیك کوچه بن بستی رسیده بود که خروج از آن بهیچوجه برای اومتصور نبود فقط یکراه داشت وآن ازبین رفتن زنش بود تااو بتواند ازآن تنگنا خلاص شود»

« شما جدا معتقدید که مسیو کترینك زن خودش را بقتل رسانده است »

« آری آری آری مگرشما عرض نکردم؟»

« پوارت» گفت ولی پلیس دلیل میخواهد وحرف بدون دلیل را قبول نمی کند »

« من خودم بچشم خود دیدم که دریك ازاطاق زنش در آن شب ازترن خارج میشود .

« چه وقت ؟»

« قبل از رسیدن ترن بلئون»

«مادموازل آیا شما حاضرید قسم بخورید ؟

« آری حاضرم»

یك لحظه سکوت حکمفرما گشت :

« میرل» بنفس زدن افتاده وچشمانش که وحشت ازآن می بارید گاه به «پوارت» وگاه به «نایتون» مینگریست

بالاخره پوارت سکوت را درهم شکسته گفت

« این موضوع جدی است مادموازل و البته شما تشخیص می‌دهید که تاچه اندازه جدی است ؟»

« البته میدانم»

« بسیار خوب بنابراین متوجه این نکته هستید که یك دقیقه وقت را نباید تلف نمود وبهتر این است که فورا بهمراه ما تشریف بیاورید دردفتر قاضی تحقیق»

یکمرتبه « میرل» یکه خورد وبعقب رفت ومردد شدولی همانطوری که پوارت پیش بینی کرده بود راه نجاتی نداشت بنابراین روبه « پوارت» کرده گفت

« بسیار خوب پس اجازه بدهید کت خودم را عوض کنم . »

همینکه « پوارت » و « نایتون » تنها ماندند نظر هائی بین آنها مبادله شد .

سپس « پوارت » آغاز سخن نموده گفت « تا تنور گرم است باید نان پخت .

این زن فعلا بجوش آمده وعصبانی است ممکن است یکساعت دیگر بکلی پشیمان شود وحاضر بادای شهادت نگردد بهرنحوی هست ماباید جلو گیری از پشیمانی او بکنیم»

در این اثنا «میرل» از درپیدا شد که کت مخمل آبی رنگی ترن نموده بود وحاشیه آن ازپوست پلنك بودرویهمرفته مثل یك پلنك مادهٔ بنظر می آمد زیرا خیلی عصبانی و خطرناك شده بود حدقهٔ چشمانش کانون آتش غضب شده بود .

هرسه براه افتاده ورفتند .

مسیو کاکس وقاضی تحقیق بمشاوره پرداخته بودند . پس ازآنکه مسیو « پوارت » درچند کلمه بطور ایجازواختصار شرح حال را برای آنها گفت قاضی تحقیق با کمال ادب و نزاکت ازمیرل تقاضا کرد شرح حال را خود بگوید .

« میرل» هم باهمان بیانی که برای «پوارت» و «نایتون» قضیه را نقل کرده بود شروع به نقل گزارش نمود با این تفاوت که دراین جا خیلی ملایم تر شده وازآن شدت وحدت اول قدری تسکین پیدا کرده بود .

مسیو « کارژ » آهسته گفت « این یك داستان فوق العاده ای است مادموازل »

مسیو « کارژ » تکیه بصندلی خودداده وعینك روی بینی خودرا مرتب کرد وبدقت ازپشت شیشه‌های عینك بچهرهٔ رقاصه نظردوخت سپس بدو گفت

« بنابر اظهارات شما مسیو کترینك قبل از مبادرت بجنایت قضیه را شما گوشزد کرده است ؟ »

میرل جواب داد « آری آری برای آن که خودش صریحا بمن گفته بود میداشت که چون زنش در نهایت سلامت است وهیچگونه خطر یاضعف مزاجی متوجه او نیست وا گرمردنی باین زودیها برای او متصور باشد همانا دراثر حادثهٔ خواهدبودو آن حادثه را او باید بدست خود برای زنش فراهم کند »

مسیو « کارژ » بطرز خشونت آمیزی اظهار داشت « البته اطلاع دارید مادموازل که شما دارید همدستی خودتان را در قضیه ثابت می کنید ؟ »

« من بهیچوجه من الوجوه زیرا من ذرهٔ بحرف اواهمیت ندارم وآنرا جدی تلقی نکردم نه نه حقیقتانه من طبع مردها را خوب می‌شناسم آقا مردها هزار گونه حرف میزنند وبیکی از گفته‌های خود عمل نمی کنند . اگر بنابود کردارشان عینا مثل گفتارشان باشد اوضاع غریب وعجیبی دردنیاپیش می آمد »

قاضی تحقیق ابروان خودرا بالابرده گفت « ازاین قرار که می گوئید ماباید اظهارات وتهدیدات مسیو کترینك را پوچ وبیهوده تلقی کنیم ؟ مادموازل ممکن است از شما سئوال کنم که چه باعث شد عهدوپیمان نامزدی خودرا درلندن نقض کردی وبریوبرا آمدی ؟ »

میرل نگاهی بقاضی نموده وباسادگی تمام درجواب گفت « برای آنکه میخواستم باآن جوانی که دوست میدارم باشم آیا این عمل من غیر طبیعی بنظرشما میاید ؟ »

قبل ازآنکه قاضی جوابی بدهد « پوارت » میان حرف آنها دویده سئوال کرد

« پس برحسب تقاضای مسیو کترینك بود که شما تانیس همراه اورفتید ؟ »

« میرل » جواب این سئوال را خیلی مشکل دید وبطور محسوسی معطل ماند که چه بگوید ووقتی لب بسخن گشود بایك حال تبختر وبحوت وبی اعتنائی اظهارداشت « دراین قبیل قضایا من بروفق میل ودلخواه خودم رفتار می کنم آقا »

دراینکه این جواب یك جواب کافی نبود آن هرسه نفر ملتفت شدند ولی چیزی نگفتند

اخبار داخله

اخبار خصوصی

رساله وزارت طرق
مخصوص جشن افتتاح راه آهن شمال

در جریان جشن دیروز رساله‌ای از طرف وزارت طرق بین تمام مدعوین توزیع گردید.

این رساله با بهترین طرزی طبع شده بود ومحتوی بر یك سلسله اطلاعات مفید مربوط براه آهن شمال وعکسهای زیاد از مناظر زیبا ومهم راه آهن شمال پل‌ها ، تونلها ، ایستگاه‌ها وغیره بود

جنس قماش در بازار
تاسیس شعبات جدید شرکت ایالتی قماش

از بدو تاسیس شعبات جزئی فروشی از طرف شرکت مرکزی وایالتی قماش همه روزه عدهٔ کثیری از اهالی برای خرید اجناس لازمه بشعبات مزبوره مراجعه میکردند وبا آنکه کارکنان این شعبات از صبح تا غروب بانهایت سرعت مراجعات اشخاص را انجام می دادند معذلك اغلب دیده میشد که عدهٔ از خریداران بواسطه کثرت جمعیت موفق بورود در شعبات نگردیده ودر پشت درب مغازه مدتی بانتظار کم شدن جمعیت میگذراندند

شرکت سهامی ایالتی قماش برای رفع این نقیصه در نظر گرفت شعبات جدیدی دائر نماید این شعبات تاسیس گردید ولی باز طوریکه در عمل مشاهده گردید مغازه های مزبور هم تکافوی احتیاجات خریداران را ننموده ومانند سابق کثرت جمعیت و مشتریان تولید زحمت برای خریداران وفروشندگان مینمود . تا اینکه شرکت متوجه گردید که اگر اجناس واردهٔ منحصر بخود را مقداری بین تجار مربوطه توزیع نماید، تجار بکاسب کاران فروخته ودر نتیجه در بازار هم اجناس شرکت فروخته میشود و خریداران می توانند اجناس لازمه را از بازار هم خریداری نمایند

این موضوع در ظرف این چند روزه عملی گردید ونتیجه هم همانطوریکه پیش بینی شده بود عاید شد زیرا تخفیف کلی در آن ازدحام اولیه مراجعه کنندگان حاصل گشت واز طرفی هم مظنه اجناس که در بازار از حد اعتدال وتناسب خارج گشته بود مجدداً بقیمتهای اولیه خود عودت نموده است بعلاوه شرکت در نظر دارد که ۳ شعبه جدید یکی در چهار راه ملك (نزدیك دروازه قزوین سابق) و دیگری نزدیك (دروازه شمیران سابق) ویکی هم در میدان شاه (خیابان اسمعیل بزاز سابق) دائر نماید تا بدینوسیله تامین رفاه اهالی را از این حیث کاملا نموده باشد

برای تعیین قهرمان

برای تعیین تیم قهرمان فوتبال دستجات عمومی شهر تهران اداره تربیت بدنی درماه اسفند وفروردین یك دوره مسابقه بین آنها برقرار خواهد نمود. مسابقه‌های مزبور ازروز جمعه هفتم اسفند در میدان‌های ورزشی وزارت معارف شروع خواهد شد وضمناً مقرر گردیده است سرپرستهای دستجات داوطلب برای کسب اطلاعات باداره تربیت بدنی مراجعه نمایند

تلگراف مخبر اداره

از رشت ۳۰ بهمن ۳۱۵

نطق و مناظره

تهران - اطلاعات - بنابدعوتی که از طرف آقای عیسی سیمی رئیس دانشسرای گیلان عمل آمده بود ، روسای ادارات وتجار ومحترمین درجلسه نطق ومناظره منعقده در دبیرستان شاهپور حضور یافته بودند تالار دبیرستان از مدعوین پرشده بود نطق ومناظره بین دانش آموزان جمل آمد آقایان کشفی وقاضی عسکر وامینی بین آنها داوری نمودند ومجلس باسرود شاهنشاهی و وزیك مسرت بخش دانش آموزان خاتمه پذیرفت

مکتوب مخبرین ولایات

بوشهر

شعبه شرکت قماش

اخیرا از طرف شرکت قماش شعبه دربازار تاسیس شده ونرخ اجناس آن بمراتب نازلتر از نرخهای عادی بازار است بهمین جهت درتمام ساعات روز جمعیت کثیری ازاهالی برای خریدن پارچه بشعبهٔ مزبور مراجعه مینمایند

مشهد

اعتدال هوا

چند روزاست ازشدت سرما کاسته شده وفعلا هوا آفتابی ومعتدل است

رونق بازار فرش

از چندی باین طرف معاملات فرش رواج داشته وبقرار اطلاع حاصله دربازار های خارجه جنبشی برای خرید فرش پیدا شده وباین سبب رونق بازار فرش روز بروز زیاد تر وبرقیمت آن افزوده شده خرید وفروش آن فعلا در بازار رواج کامل دارد

اصفهان

نمایندگان انجمن شهرداری

بقرار اطلاع حاصله نه نفر از بین چهل و پنجنفر انتخاب شدگان انجمن شهرداری اصفهان از طرف هیئت دولت تعیین و مراتب تلگرافا باقای حکمران اطلاع داده شده است تا طبق مقررات انجمن شهر داری را تشکیل وشروع بکار کنند اسامی نه نفر آقایان مذکور بشرح ذیل میباشد:

۱- اعزاز نیك پی ۲- حیدر علی امامی ۳- محمد جواد کسائی ٤ - حسین دائی جواد ٥- امیر قلی امینی ٦- احمد عرفان ۷- حسن سلطانی ۸- حسین حجت ۹- حسین خواجوی

بودجه شهرداری سده

طبق اطلاعات واصله بودجه شهرداری سده بمبلغ دویست وهفتاد هزار ریال تصویب و توسط آقای حکمران اصفهان بشهر داری آنجا ابلاغ شده است

یزد

افزایش سرمایه

اخیراً مبلغ ۷۲۰۰۰۰ ریال که به ٦۷۰ سهم با اسم یکهزار ریالی و ۵۰۰ سهم یکصد ریالی تقسیم وتماما از طرف شرکاء تادیه شده است برای خرید وفروش چای سرمایه اولیه شرکت سهامی قند وشکر و کبریت یزد اضافه شده ونام شرکت نیز به (شرکت سهامی قند وشکر وچای یزد) تبدیل یافته وا کنون کلیهٔ سرمایه شرکت بیك ملیون و ۳۲۰ هزار ریال ترقی نموده است :

کازرون

کشف قاچاق

اخیرا حسین نامی بقاچاق کردن مقداری تنباکو مبادرت نموده ولی در بین راه کازرون و دشت از طرف مامورین بازرسی مظنون واقع شده پس از بازرسی و کشف قاچاق مشارالیه را دستگیر مینمایند وقضیه مورد بازجوئی قانونی میباشد ،

تنزل قیمت روغن

قیمت روغن ناچندی قبل درترقی بوده وهر یك من به ٤۸ ریال خرید وفروش میشد ولی اخیراً از ٤۸ ریال به ٤۳ ریال تنزل نموده است ،

یك اقدام مفید

آقای تاهونیور مبلغ یکهزار ریال بنام مساعدت وهمراهی جهت تهیهٔ لباس محصلین بی بضاعت باداره معارف کازرون اهداء نموده است

مظنه اسعار

بانك ملی ایران

۱ اسفند ماه ۱۳۱۵

	فروش	خرید
آمستردام صد فلورن هلندی	۹۰۵ر	۸۹٤ر
بغداد یکدینار عراق	۸۰ر٦٥	۸۰ر
برلن یا هامبورك صد مارك	٦٦٤ر٥۰	—
بمبئی صد روپیه	٦۱۰ر	٦۰٥ر
بروکسل صد بلکا	۲۷۹ر٥۰	۲۷٦ر
بوداپست صد پنگو	—	—
زوریخ صد فرانك سویس	۳۷۷ر	۳۷۳ر
لندن یك لیره انگلیسی	۸۰ر٥۰	۸۰
اسلامبول یك لیره ترك	—	—
نیویورك یك دولار آمریکا	۱٦ر٥۲٥	۱٦ر۳٥
پاریس صد فرانك فرانسه	۷۷ر	۷٦ر
پراگ صد کورون چك	٦۰ر	—
رم یا میلان صد لیر ایتالیا	۸۷ر	۸٦ر
استکهلم صد کورون سوئد	٤۲۰ر	—
ورشو صد زلوتی لهستان	۳۱۲	—
صد شلینك وین اطریش	۳۰۳	—

مظنه اسعار وفلزات قیمتی

دربورس لندن در تاریخ ۱ر۱۲ر۱۳۱۵
(بدون تعهد)

ارزش یك لیره انگلیسی :

بدلار	٤ر۸۹
بدلار سه ماه وعده	٤ر۸۸
بفرانك فرانسه	۱۰٥ر۱۲
بفرانك فرانسه ۱ ماه وعده	۱۰٥ر۹۳
بفرانك فرانسه سه ماه وعده	۱۰۷ر٦۲

یك اونس طلای خالص ۱-۱٤۲ شیلینك

یك اونس استاندارد نقره خالص ۲۰ پنس و یك شانزدهم

۱ اونس استاندارد نقره خالص ۳ ماه وعده ۲۰ پنس و ۱ شانزدهم

میزان درجه حرارت
برطبق دستگاه آثار جویه دایرهٔ آمار (احصائیه) شهرداری طهران
روز ۳۰ بهمن ماه بقرار ذیل بوده است :

ساعت ۱۲ ظهر	۱۱ر	درجه سانتیگراد
یك بعد ازظهر	۱۳ر	« « بالای صفر
شش « «	۷	« «
۱۲ نصف شب	۲	« «

حد متوسط درتمام مدت روز مزبور ۸ر۲٥ بوده است

نقل از رساله طرق

خصوصیات راه آهن ایران
بندرشاه - طهران

راه آهن ایران که باعرض معمول راه آهن های دنیا (۱٤۳٥ میلیمتر) ساخته شده از بندرشاه که نزدیك دشت گرگان ودر ساحل جنوب شرقی دریای خزر واقع است تاشهر شاهی (کیلومتر ۱۲۷) باشیب حداکثر ۷ درهزار ازدشت مصفا وحاصلخیز کنار دریا میگذرد و بعد بطرف جنوب منحرف شده وارد دره تنك وپرشیب و فراز تالار میگردد و تا ایستگاه پل سفید (کیلو متر ۱۷۵) ۹ آشیب حداکثر ۱۵ درهزار بطرف کوهستان میرود . از پل سفید تا گدوك فیروز کوه (کیلومتر ۲٤۲) که یکی ازقلل جبال البرز ودارای دوهزار و یکصد متر ارتفاع است باشیب حداکثر ۲۸ در هزار بالا می آید و قشنك ترین مناظر ومشکلترین مراحل را طی میکند وبرای عبور از قسمت های کوهستانی و تعدیل فراز و نشیب های غیرعادی مارپیچ های متعددی تشکیل میدهد واز تونل‌های زیاد وپلهای بسیار عبور میکند ودر دامنه کوههای دوالی سه دفعه دورمیزند وطبقه بطبقه بالامیرود.

تفاوت ارتفاع بین پل سفید و گدوك یعنی در مسافت ٦۷ کیلومتر یکهزارو ششصدو چهل متر است وحال آنکه مسافت مستقیم بین این دو نقطهٔ فقط ۳۲ کیلومتر است وخط آهن برای بالا رفتن این منطقه کوهستانی وتعدیل شیب وحفظ میزان حداکثر شیب ۲۸ درهزار راه خودرا دوره کرده واز پیچ وخم های متعددی گذشته از تونلی خارج و داخل تونل دیگر میشود وبوسیله پلهای عظیمی از این دامنه بان دامنه میرود

ازمرتفع ترین ایستگاه (گدوك) خط بطرف قصبه فیروز کوه سرازیر میشود واز آنجا با شیب معتدلی درطول دره حبله رود تاجلگه خوار وورامین پیش میاید بطرف تهران ممتد می گردد

درطول خط بندرشاه - تهران کلیه ۹٤ تونل ساخته شده که جمع طول آنها ۲۳٤۱۰ متر است و طویل ترین آنها تونلی است که در نزدیکی ایستگاه گدوك واقع است و ۲۸۸۰ متر طول دارد

پر وفیل تونلها بشکل نعل و عموما ارتفاع آنها ازسطح ریل ٥ر٦٥ متراست عرض تونل در قسمت های مستقیم ٥ر۲۰ متر ودر پیچهای داخلی تونل له شعاع آنها به ۲٥۰ متر میرسد تا ٥ر٥۰ متر ترقی میکند.

برای رفع دشواریهای طبیعی بسیار که مخصوصا در قسمت کوهستانی خط آهن شمال وجود داشته گذشته از قوه بازوی کارگران در بعضی موارد از جمله درسراشیبی مابین کیلومتر های ۱۹٥ و ۲٤۲ برای مهندسین وکارکنان فنی راه آهن بکار بردن قوه محرکه ماشینی نیز ضرورت پیدا نمود مانند ماشینهای فشار هوا و باد زنهای الکتریکی سنك شکن‌های موتوری - آسیاب های شن - ماشین های بتون سازی- اسانسورها -سطوح مورب سیمهای نقاله تلمبه‌های موتوری-لکوموتریسها وغیره

موانع طبیعی. درقسمت اعظم کوهستانهای واقع درخط بین شاهی و گدوك و عملیات تسطیح ساختمانی موضوع مهمی که پیش آمد میکرد مسئله ریزشهای مهم از دامنه کوه بود واز سوی دیگر کمیت زمین ازلحاظ طبقات الارضی بواسطه بارانهای متوالی برای ساختمان‌های خط اهمیت داشت زیرا طبقات رسی تبدیل بگل شده ودر نتیجه شکستگی های زیادی احداث میشد وازاین جهت درقسمت میان- کلاه ساختمانهای حفاظی متعدد وعملیات مهمی برای جلوگیری ورفع مخاطرات آتی ریزشها لازم گردید ازقبیل لولهای بسیار برای زه کشی ودیوار های حائل انحراف مسیر خط وحتی ایجاد تونل‌های مصنوعی که دربعضی موارد دچار فشارهای وارده از کوه بجدار ها می‌شدند واین فشار باندازهٔ زیاد بود که مهندسین را ناگزیر ازایجاد قطور ترین پوششها نموده وضخامت قسمت فوقانی پوشش دربعضی حلقه‌های تونلها بدومترهم میرسید

درتمام قطعات ۳ر٤ و ٥ و ٦ و ۷ و ۸ که خط از طبقات رس وسنك عبور میکرد عملیات تسطیح و ساختمان مواجه باریزش بودودریك موقع در کیلومتر ۱۹٥ر٥۰۰ - بزرگترین ریزش خط شمال پیش آمد نمود که حجمی متجاوز از ۳۰۰ هزار مترمکعب بحرکت درآمد

کارهای ساختمانی تونلها: در کارهای ساختمانی تونل‌های خط آهن شمال همه گونه مسائل مهم فنی پیش آمد کرد واز همه آنها مهمتر مسئلهٔ فشارهای فوق العاده‌ای بود که مهندسین در طبقات (شیست) باآن مواجه می‌شدند این طبقات دارای این خاصیت میباشند که در اثر نفوذ آب حجم خود را افزوده باصطلاح باد میکند ودرنتیجه چنان فشاری ایجاد مینماید که به تنها چوب بستهای محکم تاب نیاورده خرد میشوند بلکه استقامت پوششهائی که با مصالح بنائی ساخته شده است برای تحمل این فشارها کفایت نمیکند .

بقیه دارد

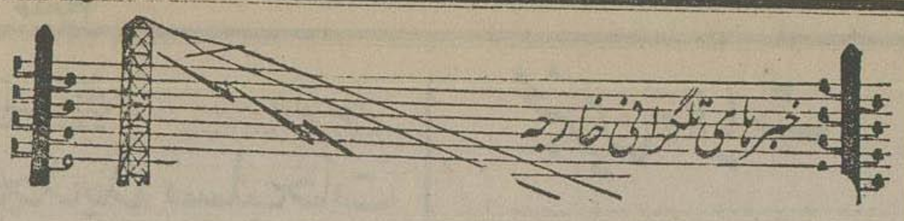

خبر گزاری پارس اول اسفند — ۲۰ فوریه

جنگهای اسپانیا

جنگ میان زمین و آسمان

هفت هواپیمای شورشی وچهار کشتی هوائی دولتی دراین جنگ سرنگون شده‌اند

پاریس ۱۹ - ساعت ۸ر٤٥ — اظهار میدارند که طرفین در طی زد وخورد دیروز هواپیماهای زیادی را سرنگون ساخته‌اند . اعلامیهٔ دولتی حاکی است که هفت هواپیمای شورشی و چهار کشتی هوائی دولتی سرنگون شده‌اند شورشیان اظهار میکنند که هشت هواپیمای دولتی را بزمین فرود آورده‌اند .

دولتی ها و شورشیان درارتفاع چهار هزار متر جنگ میکرده اند

اویلا ۱۹ - ساعت ۱٤ر٤٥- (زرژتو) مخبر مخصوص هاواس در دو پرواز به غم انگیز هوائی حضور یافته بامدادان در ارتفاع چهارهزار مترچهل هواپیما بزدوخورد پرداخته‌اند نه هواپیمای دولتی آتش گرفته بزمین فرود آمد . بعد ازظهر درمحاربه دیگری که بیست هواپیما درآن شرکت داشتند یك هواپیما شورشی دوهواپیمای دولتی را خرد وخراب کرد .

نگاهی بجبههٔ آراگون

افزوده شدن آلات کشتار وارابه‌های جنگی

بارسلون ۱۹ - ساعت ۸ر٤٥ - وزیر دفاع کاتالونی اظهار میدارد که حمله سختی از طرف شورشیان در جبهه (ارا گون) بعمل آمد وشورشیان مقدار زیادی هواپیما - ارابه جنگی وواحد های سواره نظام وسربازان خارجی افزوده اند . دولتی ها نیزمواقع خودرا کاملا محفوظ داشته‌اند.

دستجات دولتی ازچپ وراست شورشیان پنج کیلومتر ودرقلب سپاه آنها ۸۸۵ متر پیش رفته‌اند

مارسی ۱۹- ساعت ۱۰ر۳۰ - کمیته دفاع خبر میدهد که دستجات دولتی در قسمت (زاراما) پیشرفت جدیدی موفق شده‌اند . جناح چپ آنها سه کیلومتر وقلب دستجات آنها ۸۸۵ متر وجناح راستشان دوهزارمتر پیش رفته . حملات متقابله دشمن دفع شده وزدوخورد بنفع دولتیها ادامه دارد

ستاد ارتش شورشیان

خبر از پیشرفتهای تازه میدهد

سالامانك ۱۹- ساعت ۱۰ر٤۰ - بموجب آخرین خبر مرکز ستاد ارتش شورشی هواپیماهای شورشیان پنجشنبه پیشرفت هائی نایل آمده‌اند سه دستگاه از هوا پیماهای دولتی را در ایالت هونا در جبهه ارا گون بکلی خراب نموده و دو دستگاه دیگر را از کار انداخته اند . در جبهه مادرید یك هوا پیمائی بمب انداز دولتی سرنگون شده از فرار معلوم شورشیان تلفاتی نداشته اند . هنك پنجم دو نقطه مهم را تصرف کرده ومقدار زیادی مواد جنگی بدست آورده است. دستجات دولتی درقسمت (ارژیوا) در ایالت مالاگا تلفات سنگینی متحمل شده‌اند . بیست هزار نفر ازدستجات شورشی بجبهه مادرید اعزام گردیده‌است .

جمهوری خواهان یك وجب زمین هم تصرف نکرده اند

اویلا ۱۹- ساعت ۱۳- (زرژبوتو) مخبر مخصوص خبر گزاری هاواس خبرمیدهد که حملات دولتی‌ها درقسمت (زاراما) منتج نتیجه نشده‌است. جمهوری خواهان قادر بتصرف یك وجب زمین هم نشده وتلفات سنگینی داده‌اند .

زدو خورد شدید هوائی که درشب گذشته ساعت ۲۳ شروع شده بود با سرنگون شدن دو هواپیمای دولتی خاتمه پذیرفته . شانزده هواپیمای جمهوری خواهان (پنج دستگاه درجبهه آرا گون و یازده دستگاه درجبهه مادرید بزمین افتادند

دستجات دولتی شورشیان را دفع کرده‌اند

بارسلون ۱۹ - ساعت ۱۳ - کمیته دفاع خبرمیدهد که دشمن درقسمت (منتلبان) اقدام بحمله نموده دستجات دولتی شورشیان رادفع کرده بانها تلفات زیادی وارد آورده است درنتیجه دولتی ها موفق بتحکیم مواقع خودشده‌اند

کمونیستها وانارشیستها از کابینه دولت اسپانیا اخراج خواهندشد

پاریس ۱۹ — ساعت ۱۰ر٤۰ - بموجب اخباری که بپاریس واصل شده (لارگوکابالرو) مقام ریاست وزراء را به (نگرن) سوسیالیست تفویض کرده . ازقرار معلوم کمونیست‌ها وانارشیست ها از کابینه اخراج خواهند شد.

پنجاه تا شصت مامور انگلیسی عازم پرتغال میشوند

لندن ۱۹- ساعت ۱۳-٤٥- جرایدانگلیسی مینویسند کمیته فرعی عدم مداخله نتیجه مذاکرات انگلیس وپرتغال را مبنی براجرای امر بازرسی از طرف دولت انگلیس که درموضوع عدم مداخله بجای بازرسی بین المللی نزد دولت پرتغال مورد قبول یافته امروز بعدازظهر تحت بررسی قرار خواهند داد . (مونترو) بکمسیون اطلاع داده که مشارالیه دستورات لازمه برای قبول قرار حکمیت دولت انگلیس دریافت نموده بموجب آن پنجاه یاشصت مامور انگلیسی برای تامین اجرای قرار عدم مداخله بپرتغال اعزام میشوند ووسائل تسهیل امور جهت آنان فراهم خواهد شد

سی وپنجنفر انگلیسی دستگیر و زندانی شده اند

تالاورادلاربنا ۱۹- ساعت ۱۷- سی وپنج نفر انگلیسی در گردان (ساکلات والا) دستگیر و زندانی شده‌اند اظهارداشته‌اند که ضمن حملات متقابله شورشیان درسواحل (زاراما) عده زیادی از نفرات ایشان بقتل رسیده‌اند به آنان اطمینان داده بودند که جهت امور فلاحتی بادست مزد ٦ لیره در هفته استخدام خواهند شد بمحض ورود ایشانرا مجبور نموده اند که تحت سلاح رفته بجنك پردازند

اعلامیه شورای دفاع مادرید حاکی از عقیم ماندن حملات شورشیان است

مادرید ۱۹ - ساعت ۱٤ر٤٥ - ظهر شورای دفاع اعلامیه ذیل را منتشر نموده است. جمهوری خواهان حملات شدید دشمن را در (مارانورا) درقسمت (زاراما) پس از زد و خورد سختی که بیش از پنج ساعت بطول انجامید دفع نموده مواضع مستحکم مجاور (موراتادوتاجوبا) را متصرف گردیده حملات شورشیان رادر کوی دانشگاه نیزعقیم گذاردند .

پس ازجنك سهمگین مواضع مهمی که بدست آلمانها استحکام یافته بود بچنك دولتیها افتاد

مادرید ۱۹ - ساعت ۱٤ر٤٥ - اعلامیه شورای دفاع حاکی است که باوجود حمله متقابله دشمن درجبهه (زاراما) دولتیها مواضعی را که سابقا در دست داشته حفظ نموده‌اند درقسمت (مورتادوتاجوبا) پس از جنك سهمگین مواضع مهمی را که بدست آلمانها استحکام یافته بود بچنك آورده به تفریحات مضحکه آمیز سمت کوی دانشگاه خاتمه دادند . طی جنك هوائی که روی قصبات مادرید بوقوع پیوسته دشمن شش هواپیمای جنگی یك هواپیمای سه موتوره ساخت یونکرس را ازدست داده‌اند تنها یك هواپیمای دولتی نابود گردیده است

بمباردمان یك شهر درحوزه جمهوری خواهان

لندن ۱۹ - ساعت ۲۰ ر۱٥ — شهر (لوئن سا) واقع درخاك جمهوریخواهان اسپانیا مورد بمباردمان قرار گرفت .

اخبار انگلیس

تفسیر مسئله مستعمرات

قلمفرسائی های روزنامه های آلمانی قارهٔ افریقا برای صنایع آلمان مورد احتیاج است

لندن ۱۹- ساعت ۱۰٫۳۰ جرایدمذا کره مسائل مستعمرات را که در مجلس لردها بعمل آمده تفسیر می‌نمایند لردنوئل بو کستن پیشنهادی مبنی بر تقاضای ادامه اصول تحت الحمایکی مستعمراتی که دارای‌سکنه هستند که هنوزدر تربیت ابتدائی‌میباشند تقدیم داشت لردیلیموت با ورود درمذا کره پیشنهاد مزبور مخالفت نمود

دوج الکمین زیتونك مینویسد دلائل لرد پلیموت فاقد قوت‌است هرگاه موانع موجوده فعلی در مقابل تفویض اراضی تحت الحمایگی بالمان بسیار شدید می‌باشند چگونه درسال ۱۹۱۹ امکان‌رفع‌ان میسر بود ؟ لرد کرو سفیر کبیر سابق انگلیس در بران باین‌عقیده است که استرداد مستعمرات آلمانی و تبدیل آنها باراضی تحت الحمایکی سیاسی ناشی ازعدم کفایت‌و استعداد میباشد روز نامه مزبور با توضیحاتیکه لرد دیگری‌در این‌باب داده و تائید نموده که قاره افریقا برای‌صنایع المانی طرف‌احتیاج میباشد اظهارخوشوقتی می نماید

جریده ژرمانیا تفسیرات خود را در قسمت اقتصادی اینموضوع می کشاند ومینویسد پس‌ازانکه انگلیس خودرا و کیل‌دعاوی سیاست (اوتاوا) و سیاست اقتصادی مسدود می‌داند هر از سی تواند ازسیاست آلمان‌خصوصا موقعیکه احتیاج این کشور بسرحد کمال‌رسیده باشد انتقادی بعمل‌آورد . آرزوی اعطاء وسیله تسلی آمیزی ببرلن در صورتیکه همکاری وی‌را در کنفرانس مواد اولیه طالب میباشند باید متکی‌بسیاستی باشد که دراین موقع باریك از شدت وخشونت عمل‌کاسته شود عهدنامه ورسای از امکان استفاده مواد اولیه دنیا که هردولتی سهمی از آن می‌برد کشورآلمان راممنوع می‌دارد

پیشنهاد نماینده آزادیخواهان راجع بمستعمرات

لندن ۱۹ — ساعت ۱۵٫۲۰ - (ماندر) نماینده آزادی‌خواه درمجلس نمایندگان اظهارداشت موضوع توسعه اصول‌تحت الحمایکی درتمام‌مستعمراتی که بدست خود اداره نمی‌شوند پیشنهاد آن را بجامعه ملل تحت بررسی قراردهد . ضمنا پیشنهاد شود که اداره آنها تحت بازرسی بین‌المللی‌درآمده واصول باب مفتوح بنفع تمام اعضاء جامعه ملل‌اجرا ومعمول گردد (لرد کرانبورن) اظهارداشت‌ممکن نیست بااین پیشنهاد موافقت حاصل‌شود

نتیجه انتخابات بمبئی

بمبئی ۱۹- ساعت ۱٤- نتیجه انتخابات بمبئی تحت امپراطوری جدید ۲٦ کرسی میبایست تدارك شود‌حزب کنگره ۱۳ کرسی مسلمانان‌مستقل ۲ کرسی سواراج ۲ کرسی‌آزادی خواهان۱ کرسی بدست‌آوردند

پنج ایالت دیگر منجمله مدرس و (اسام) وایالت متحده دارای مجلس عالی نمایندگانی می باشند که بطریق آراء مستقیم انتخاب میشوند. در بنگاله وبهارقسمتی از انتخابات از طریق آراءمستقیم وقسمتی بتصویب‌مجلس‌نمایندگان بعمل‌میاید

تاریخ استعفای بالدوین

ریاست کنفرانس امپراطوری انگلیس بابالدوین خواهدبود

لندن ۱۹ - ساعت ۱٤٫٤٥ - محافل سیاسی پیش‌بینی مینمایند که بالدوین‌استعفای خودرا تاموقع بر گذاری کنفرانس امپراطوری بتعویق خواهد انداخت یعنی بجای آنکه در خاتمه جشن تاجگذاری استعفا نماید در اواخر مه یا اوایل ژوئن کناره گیری خواهد نمود ،

دومینیونها اصرار دارند که نظر باین که بالدوین از ابتدای سال ۱۹۳۱ زمام سیاست‌خارجی را بدست گرفته ریاست کنفرانس امپراطوری رانیز عهده دار گردد .

بتصور بعضی بالدوین تاماه ژوئیه مقام‌خود را ازدست نخواهد داد تا فرصتی به نوبل چمبرلن دهد که بودجه‌را قبل ازاستعفای خود بتصویب‌رساند ربین تروپ که در (لانکاشیر) از (لوددربی) پذیرائی مینمود بلندن مراجعت نمود

اخبار شرق‌اقصی

نقشه جدید دفاع انگلیس

ابتدا آلمان‌را اولین دشمن احتمالی‌انگلیس منظورداشته است

توکیو ۹ - ساعت ۱۵- طبق پیام مخبر روزنامه (یومیوری‌شیمبن)اصل کلی نقشه جدیددفاع انگلیس ترك سیاست‌مودت آمیز با ژاپن - تحکیم مودت انگلیس وامریکا میباشد - تعقیب‌سیاست‌مشترك انگلیس وامریکا در اقیانوس کبیر احساسات شدیدی در توکیو ایجاد کرده . مخبر مزبور خاطر نشان میکند که نقشه تجدید تسلیحات ابتدا آلمان‌رااولین دشمن احتمالی انگلیس منظور داشته در نظر دارد قرار دادی مبنی بر کمك‌نظامی با فرانسه منعقدسازد این نقشه دارای جنبه یك اتحاد تدافعی و تهاجمی میباشد.

در مورد سوم نقشه مزبور حفظ بیطرفی انگلیس را در مورد مناقشات اروپا منظور داشته دولت انگلیس با عملیات‌نظامی ژاپن در شرق‌اقصی مخالف بوده وبا دولت شوروی نزدیکی خواهد کرد دولت مذکور درموقع جنك باانحادانگلیس و فرانسه ملحق خواهد شد . دولت انگلیس میل دارد دولت ایطالیا را مطمئن سازد درموردجنك اروپایی طرف‌بماند

اخبار ایتالیا

کمیته‌ضمانت کننده امور مالی اتریش

رم ۱۹- ساعت۱۳- کمیته دول ضمانت کننده امور مالی اطریش فردا تحت ریاست(زیوزپ بیانشینی) تشکیل خواهد گردید (نومایه) با کلیه اولیای امور ایتالیا وواتیکان ملاقات کرده برنامه جلسه کمیته بقرار ذیل است . ۱ - تصویب قرضه داخلی اطریش بمبلغ صدوهشتاد ملیون شلینك ۲- نتایج ازبین بردن پست نماینده مالی‌جامعه ملل در وینه . محافل مجاز تکذیب میکنند که آلمان برم ووینه یادداشتی فرستاده واطلاع داده باشد که‌دولت آلمان درصورت‌باز گشت‌خانواده ها بسبورك) سپاهیانی باطریش خواهد فرستاد

ایتالیاطرفدارقراردادهای‌دوطرفی میباشد

رم ۱۹ - ساعت ٤٥-۱٤ - محافل مجاز اظهار میدارند که هنوز هیچ تصمیمی راجع‌بمسافرت چیانو بپایتخها دول بالکان اتخاذ نشده همان‌محافل اضافه مینمایند دولت ایتالیا که همواره طرفدار اصل قراردادهای دوطرفی میباشد هرگز در نظر ندارد یك قرار داد اضافی راجع بمدیترانه بادولت انگلیس امضا نماید . راجع بقرار داد مدیترانه که مکمل قرارداد ایتالیا وانگلیس میباشد دولت ایتالیامخالف قرار داد عمومی بوده وفقط قراردادهای دوطرفی‌را همواره درنظر دارد

شاهزاده رومانی‌عازم بخارست میباشد

فلورانس۱۹- ساعت۱۳ - شاهزاده رومانی (میشل) حالت مزاجیش کاملا بهبودی یافته وعازم بخارست شده است

اخبار امریکا

نقشه صدوپنجاه ملیون دولار

برای تضمین محصولات

واشنگتن ۱۹ - ساعت ۸ - مامورین‌دول متحده‌عقیده دارند که وجهی بالغ بصدالی صدوپنجاه ملیون دلار برای اجرای نقشه تضمین محصولات مورد لزوم خواهد بود .

پیام رئیس جمهور روزولت تائیدمیکند که عقیده مشارالیه این‌است که قوانین موضوعه‌اقتصادی واجتماعی که‌اکنون بتصویب رسیده ازحدوداساسنامه تجاوز نخواهد نمود .

لایحه قانون بیطرفی

واشنگتن ۱۹ -ساعت ۱۳ - کمسیون‌امور خارجه مجلس‌نمایندگان بایذیرفتن لایحه‌قانون بیطرفی پیشنهادی (ماك‌رینولدز) بانغییرات جزئی‌اصولاموافقت دارد بجای مادهٔ که صادرات پاره اجناس امریکائی بمقصد متخاصمین‌محدود مینماید ماده‌دیگری گنجانیده شده است که بموجب آن حمل‌ونقل کالا بمقصد کشور های متخاصم با کشتی‌های امریکائی ممنوع وصادر کنندگان وظیفه دارند که‌مقاصدمعینه کالای خودرا که فقط بایددر کشورهای‌بیطرف صربحامفهوم نماید

خاتمه اعتصاب

نیویورك ۱۹ - ساعت۸ -اعتصاب‌در کارخانجات اتومبیل سازی دیروز خاتمه یافته است کار گران‌از امروز آغاز کار خواهند نمود .

اخبار فرانسه

فلاندن استیضاح

خواهد کرد

سیاست‌عمومی‌دولت درمعرض استیضاح خواهد در آمد

پاریس ۱۹ ساعت ۱۳ - محافل سیاسی و جراید باستیضاحی که درمجلس‌ازطرف فلاندن‌راجع سیاست عمومی دولت بعمل خواهد آمد اهمیت زیادی میدهند .

اخباری راجع به تفسیرسیاست داخلی‌فرانسه شایع میباشد که‌برطبق آن تمایلی بطرف‌احزاب‌دست چپ ویا بالعکس باز گشت بتمایلات معتدل‌تر حاصل خواهد شد بعلاوه بعضی‌جراید مثل روزنامه فیگارو انتظار دارند که‌درآتیه‌احزاب سوسیالیست- کمونیست مخلوط شود .

روزنامه (ژورنال) و (اوور) عقیده دارند که‌دولت درنظردارد پاره‌تدابیرطبق مرام‌سوسیالیست اتخاذ نماید بخصوص‌تاسیس سرمایه ملی برای‌بیکاران واعانه بکار گران پیر وملی کردن بیمه‌ها وملی کردن سایر چیزها .

روزنامه (اوور) برخلاف عقیده دارد که بلوم‌درنظرداردهمکاری عناصر معتدل‌رابرای‌خودتامین نماید وا کنون نیز مشارالیه بارجال مالی وسیاسی بهذا کره میپردازد .

روزنامه (یوبولر) پیش بینی میکند که استیضاح فلاندن مجددا اتحاد واتصال جبهه‌توده را فراهم خواهد آورد .

روزنامه (ژورنال) ملی‌شدن بیمه‌ها ومعادن ذغال سنك‌ومرا کزقوای‌برق‌راپیش‌بینی کرده ملی‌شدن بیمه‌ها اجازه خواهدداد که بودجه ذخیره‌مستعمرات تامین گردد .بلوم علت تصادم بامشکلات‌را بواسطه فقدان نقشه‌دانسته‌زیرابرنامه‌جبهه‌توده کاملامجری‌شده‌است

در تعرفه گمرکی فرانسه تجدید نظر خواهد شد

پاریس ۱۹ - ساعت ۱٤٫٤٥ - ونسان اوریول درطی جلسه حزب سوسیالیست (فراکسیون پارلمانی) اخبار جعلی مبنی بر استعفای خود را تکذیب کرده وافزوده که اوتصمیم دارد باموافقت کامل همکاران خود مساعی خود را تعقیب نماید . بلوم اظهار داشته که تدابیری منجمله تجدید نظر درتعرفه‌های گمرکی برای مبارزه بانرقی قیمت‌ها اتخاذ خواهد گردید .

جلسه دسته پارلمانی سوسیالیست‌ها بامدادان درمجلس اعلامیه ونسان اوریول را راجع بتکذیب استعفای خود واعلامیه بلوم را مبنی برمبارزه بر علیه ترقی نامشروع قیمت‌ها استماع نموده است . رئیس‌الوزراء درنظر دارد قند وشکری که مبتنی برهمان پایه‌هائی اداره گندم باشد برای مبارزه بانرقی قند وشکر تاسیس نماید. دسته سوسیالیست مجلس عموما بدولت اظهار اعتماد کرده‌اند

اخبار جامعه ملل

دعوت منشی کل جامعه از دول عضو

ژنو ۱۹ - ساعت ۱٤٫٤٥ - منشی کل جامعه ملل ازدول عضو دعوت نموده درصورت‌امکان تاقبل ازاول مه ۱۹۳۷ رای خودرا درباره این که آیا حاضرند قراردادی مبنی برجلو گیری از قرار مالی بخصوص قرار در آمدهای سرمایه‌های منقول امضاء نمایند یانه وهمچنین رای خود را راجع به اصولی که‌ازطرف کمیته‌خبرکان پیشنهادشده‌اطلاع‌دهند

اخبارشوروی

فوت کمیسر صنایع سنگین شوروی

مسکو ۱۹ - ساعت -۱۰٫۲۰ - جسد گریکوری کنتانتینوبیچ ارجونیکیدزه کمیسرصنایع سنگین که‌براثر گرفتگی قلبی‌پنجشنبه فوت نموده در تالار عمارت‌اتحادیه ها قرار داده خواهد شد فقید مزبور ۵۱ سال داشته وفعالیت انقلابی خود را از ۱۹۰۳ درماوراء قفقاز شروع کرده بود مشار الیه باستالین دوستی پیدا کرده ودر سراسر حیات‌خویش در دوستی خودپایدار بود در۱۹۰۸ که بسیبری تبعید شد موفق فرار شده و بمعیت وهمکاری لنین بکار تبلیغات انقلابی پرداخت‌و از ۱۹۳۰ بعضویت اداره سیاسی‌حزب نائل‌آمد

ورود رئیس ستاد ارتش شوروی

ریگا ۱۹ ساعت ۱۰٫۳۰ مارشال یکوروف رئیس‌کل ستاد ارتش شوروی بقصد بازدید ژنرال هاره رئیس‌ستاد ارتش لتونی‌روز جمعه بریگا ورود نمود وتاعصر دوشنبه انجا خواهد ماند

جشن بزرگ سوم اسفند

مانند هر سال در انجمن ادبی ایران یکشنبه دوم اسفند ازساعت شش تاده بعد ازظهر جشنی بر یاست متمنی است علاقه مندان ازتشریف فرمائی خود انجمنیان‌را سپاسگزار فرموده ومنتظر دعوت خصوصی نباشند

نمره اعلان ۵۵۱٦ رئیس‌انجمن ادبی‌ایران **افسر**

اخبار آلمان

آئین گشایش نمایشگاه بزرگ اتو مبیل

برلن ۱۹ - ساعت ۱۰٫۳۰- نظربانیکه بامدادان مراسم افتتاح نمایشگاه بزرگ اتومبیل‌بعمل خواهد آمد

در کوچه (انترون‌لیدن) که منتهی بدروازه (بران‌دن بورك) میگردد ازآمد و رفت مردم جلو گیری میشود این تصمیم برای اجرای برنامه جشن مزبورنهایت لزوم‌را داشت ۱۲ اتومبیل‌سوار آلمانی درموکب پیشوای آلمان خواهندبودملتزمین رکاب‌از (کارالیولا) (بروخبچ) (روبمر) (استوك) و (فن‌دلیوس) خواهند بود(هن) موتور سیکلت سوار نیز حضور خواهد داشت . هیچیك ازاین اتومبیلها یاموتور سیکلتها حق ندارند بیش‌از پنجاه میل درساعت حرکت نمایند .

نمونه غم انگیزی از محاکمات آلمان

اشتوتکارت ۱۹- ساعت ۱۰٫۳۰- دکتر (کارل اسکروت) طبیب معروف (کارلسرده) را که درسپتامبر گذشته بتهمت صید قاچاق تحت توقیف در آمده بود در اطاق خود مصلوب شده یافتند .

این‌وضع فجیع نمونه غم انگیزی‌ازمحاکمه آلمان درسنوات اخیره میباشد . طبیب مزبور به دستیاری یکی ازهمدستان خود که ظاهرا کار کنان اداره جنگل ومیاه (بادن) موسوم به (فالك) می‌باشد در اراضی جنگل ملکی خود با اتومبیل عبور نموده پس‌ازآنکه چندی باچراغ قرمزحرکت میفمایدچراغ سفید روشن‌میکند .

دراثر یك بازرسی که بعمل‌آمده صیادان قاچاقچی مزبور بیست وچهار گوزن و بیست‌حیوان دیگرشکار نموده بمدیران مهمانخانه و رستورانها فروخته بودند .

ورودرئیس تشکیلات کارگری ایتالیا به‌برلن

برلن ۱۹- ساعت ۱۳ - (چیانتی) رئیس تشکیلات کارگران ایتالیا بقصد بررسی تشکیلات کار گری نازی ببرلن ورودنمود

نیویورك ۱۹ژانویه

اختراع مهم جدید

اخبار تلگرافی

جرائد آمریکا اطلاع میدهد که فورد حق انحصاری اختراع مهم (برزیل) مهندس‌مجارستانی را برای‌کلیه کشورهای روی زمین خریداری نموده است .

اختراع فوق‌الذکر عبارت است‌از شعاعیکه در تحت تاثیر آن‌کلیه اشیاء وحتی حیوانات‌ذیروح واشخاص غیرمرئی میشوند .

فورد درنظر داردشعاع مزبور را ضمنا در اتومبیل‌هابرقرار نماید که درمواقع ضروری درتحت تاثیر آن اشخاصی که سوار اتومبیل هستند تمام اطراف را دیده ولی خود شان بکلی غیر مرئی باشند .

اخبار بلژیك

جلو گیری از عزیمت باسپانیا

بروکسل ۱۹- ساعت ۱۳٫٤٥ - دولت تهیه لوایح قانونی را در موضوع منع افزایش و عزیمت داوطلبان بکشور اسپانیا طبق موافقتی که با کمسیون تطبیق بعمل آمده بعهده وزراء خبیر وکار آگاه واگذار نموده معلوم نیست که آیا لوایح مزبورامروز بعد ازظهر بهیئت وزراءخواهد رسید یا خیرتصور میرود که طرحهای‌قانونی‌ازدولت فرانسه اقتباس شده‌باشد،

اخبار لهستان

افتتاح نمایشگاه نقاشی

ورشو ۱۹ ساعت ۱۵٫۵۰ اسکلو کوفسکی نمایشگاه نقاشی فرانسه را که تحت حمایت انجمن صنعتی فرانسه وهمکاری موزه ملی لهستان تشکیل شده بود افتتاح کرد در نمایشگاه صد پرده وجود داشته که نماینده تحول نقاشی‌فرانسه درپنجاه سال اخیرمیباشد سفیر کبیر فرانسه درورشوو لوکازیو کز درنمایشگاه حضور داشته اند

آگهی

اداره کارپردازی ارتش حمل مقداری برنج را از رشت و بندر پهلوی بمناقصه واگذار مینماید پیشنهاددهندگان می‌توانند پیشنهادهای خودرا باذکر حداقل کرایه وتعیین آدرس صحیح‌در پاکتهای ممهور که ظهرپاکت راجع بحمل برنج قید گردیده باشد تا تاریخ پنجم اسفندماه بدفتر این اداره ارسال وسه‌ساعت بعدازظهر همان روز برای اخذ نتیجه بکمسیون ابتیاع و تدارك مراجعه نمایند چنانچه پس از انقضاء مدت مقرره پیشنهادهائی فرستاده شود ترتیب اثر داده نشده واداره کارپردازی ارتش درردوقبول هریك ازپیشنهادهای واصله مختار می‌باشد .

نمره‌اعلان ۵۵۲۳ ۱ - ٤ نمره۵۸۸۷۵ رئیس اداره کارپردازی ارتش - سرتیپ مهدوی

اعلان

درسایه توجهات اعلیحضرت همایونی

در شیراز اخیرا شرکتی بنام شرکت سهامی توتون و سیگار پارس محدود بسرمایه یك‌میلیون ویانصد هزار ریال بمدیریت آقای عزیز کسرائیان تاسیس که یك‌میلیون ریال آن از طرف هیئت مدیره تعهد گردیده وصدی ۳٤ آنرا نقد پرداخته اند و مبلغ پانصد هزار ریال بقیه شامل دو هزار سهم دویست و پنجاه ریالی برای تجار و کسبه ذی سابقه در معاملات سیگار در دست رس است.

برای همین منظور روز ٤ شنبه ۲۱ بهمن۳۱۵ بنا بردعوتی که قبلا شده بود مجمع عمومی در منزل آقای عزیز کسرائیان منعقد وکلیه آقایان تجار و کسبه ذی‌سابقه در معاملات سیگار حضور داشتند - وخطابهٔ جالبی مبنی برفوائد شرکتها و منظور اصلی این شرکت از طرف آقای احمد توسلی ایراد گردید-

ومجلس بدعا گوئی ذات‌ملوکانه و والاحضرت همایونی خاتمه یافت-

نمره اعلان ۵۵۱۸ ۱-۳

آتش آتش

آتش اموال شما را تهدید مینماید

احتیاطهای‌لازمه را بتوسط بیمه سودن اموال‌خود نزد کمپانی ذیل مرعی‌دارید :

کمپانی اسهامی بیمه

آلیانس واستودکارتر فراین

نمرهٔ اعلان ۵٤۷۱ ۲-۵

سرباز پاسبان دانش آموز

برای اشخاص فوق ۲۰درصد تخفیف منظورخواهدشد

کارخانه رنگرزی لباس شوئی اروپائی

خیابان منوچهری مقابل سفارت انگلیس تلفن۱۷٦۳

شعبه (۱) خیابان‌شاه(اسلامبول) شعبه(۲) میدان پهلوی(چهارراه حسن آباد)

نمره‌اعلان ۵٤۹۸ ۱-۲

اعلانات حراج اموال منقول و غیر منقول

املاك واموال ذیل در شعبه سوم اجرای اداره ثبت ایالتی طهران در روزهای معینه در ستون تاریخ حراج میشود

نمره پلاك و نوع ملك	محل ملك	مالك	به ثبت رسیده یا خیر	اجاره ماهیانه بریال	روز و ساعت حراج	مبلغ حراج بریال
۳۸۸۴ دودانك مشاع از ۶ دانك یکدستگاه باغ مشتمل بریك ساختمان شش اطاقی با مصنعه ساعت آب از ۱۱ ساعت آب و ۱۰۷۶ ششدانك عمارت بیرونی اندرونی	بخش ۱۱ تجریش	استاد قربان (قصری)	رسیده	۵۰۰ ۳۰۰	۳ ساعت قبل از ظهر ۱۵-۱۲-۵	۳۹۵۸۲
۵۵۱۱ ششدانك یکدستگاه عمارت	بخش ۹ کوچه چایخانه	آقای علی هانیبال	رسیده	۱۲۰۰ ۱۲۰	۳ ساعت قبل از ظهر ۱۷ر۱۲-۵	۱۰۱۷۰
۴۶۴۲ سه ربع دانك مشاع از شش دانك یکبابخانه	بخش ۷ خیابان بوسفیه	آقای ابوالقاسم زمانی	رسیده		۳ ساعت قبل از ظهر ۱۸ر۱۲-۵	۶۴۴
۷۵۸۰ یکدانك و سه ربع دانك مشاع از ۶ دانك باب عمارت	بخش ۸ گذر یحیی خان	آقای عباس (ش)	رسیده		۳ ساعت قبل از ظهر ۱۹ر۱۲-۵	۹۴۰۳
۳۴۲۹ سه دانك و نیم مشاع از ۶ دانك یکبابخانه	بخش ۴ سبزیکار امین الملك	ورثه مرحوم عبدالملطیف	رسیده		۳ ساعت قبل از ظهر ۲۰-۱۲ر۵	۹۵۳۴
۳-۱۶۲-۶ دانك اعیانی یکقطعه باغ اشجار مثمره و قلمستان	قصبه ساوجبلاغ کرج	آقای رجبعلی رنجی	نرسیده		۳ ساعت قبل از ظهر ۲۲-۱۲ر۵	۱۹۲۰۰
۲۱۱۸ سه دانك مشاع از ۶ دانك یکبابخانه	بخش ۹ کوچه مشیر خلوت	آقای نجات الله کاظمی کهن صدق	نرسیده	۸۰	۳ ساعت قبل از ظهر ۲۳-۱۲ر۵	۶۸۶۰
۶۶ دو ثلث مشاع ز نیم دانك مشاع از ۱ دانك از ۶ دانك مزرعه باغحواص	باوك بهنام وسط ورامین	توشابه خانم	نرسیده		۳ ساعت قبل از ظهر ۲۵-۱۲-۵	۳۰۲۲۲
۵۸۰۶ نیم دانك مشاع از ۶ دانك یکبابخانه	بخش ۹ کوچه صغیرها	آقای حسینعلی (حسین اولاجی)	نرسیده		۳ ساعت قبل از ظهر ۲۶-۱۲ر۵	۱۸۶۶
۴۵۱۱ دو دانك مشاع از شش دانك یکبابخانه باستثناء سهم الارث ام الخاقان	بخش ۲ خیابان آتشکده	زینت خانم وخدیجه خانم	نرسیده		۳ ساعت قبل از ظهر ۲۷-۱۲-۵	۲۸۲۳
۱۶۰ یکدانك مشاع از شش دانك یکبابخانه	بخش ۹ دلاجان	عزیزه خانم (خورشید)	نرسیده		۳ ساعت و نیم قبل از ظهر ۲۹ر۱۲	۳۸۳۴

سه تخته قالی عراقی زمینه مستوفی ولچك ترنج و بازوبندی - ۵ تخته فرش کناره رشتی لچك ترنج ۲ تخته قالیچه بختیاری و پانزده تخته قالیچه متفرقه و یکعدد سماور شاهی بزرك گرد سی عدد سینی مسی چرخی و چهار گوش بوزن تقریبی ۲۰ من تبریز ملکی آقای علی خوشخو ۳ ساعت بعد از ظهر روز ۲۲-۱۲-۱۵ در محل حراج عمومی ارمغان ۵۲۴۵ ریال

یکدستگاه اتومبیل ریوباری مستعمل شماره ۲۱۲۲۰ شهربانی کرمانشاهان ملکی آقای علی اکبر صیفی کار در روز ۴ شنبه ۲۶-۱۲-۱۳۱۵ سه ساعت بعد از ظهر در محل حراج عمومی

یك دستگاه اتومبیل مستعمل فدرال شماره ۱۴۷۵ شهربانی گیلان که بابت بدهی آقایان محمود (وری) وشکرالله (کاشانی) توقیف شده در تاریخ ۴ شنبه ۲۶-۱۲-۳۱۵ ۴ و نیم بعد از ظهر در گاراژ فدرال واقعه درخیابان گمرك جنب میدان محمدیه از مبلغ ۳ هزار ریال حراج خواهد شد

پنجدانك مشاع از ششدانك یکدستگاه اتومبیل شماره ۴۴۶۲ شهربانی طهران در تاریخ ۴ شنبه ۲۶-۱۲-۱۳۱۵ ساعت چهار بعد از ظهر در گاراژ فدرال واقع درخیابان گمرك جنب میدان محمدیه از مبلغ چهار هزار ریال حراج خواهد شد

اسرام

عمده‌فروشی - طهران خیابان سپه کمپانی الکتریکی آ. ا. گ.
شعبات این کمپانی : مشهد خیابان پهلوی - اصفهان خیابان چهار باغ
لاله‌زار : مؤسسه الکتروتلفن - عهدیه - **ناصرخسرو** - کشاورز - موسسه الکتریکی زرتشتیان - **شیراز** - برادران فیاضی - تجارتخانه درخشان - **ولایات** - کلیه ادارات چراغ برق

نمره اعلان ۵۱۸۲ — ۶ —

برای توضیحات وهمه قسم بیمه

بیمهٔ عمر که صندوق ذخیره است برای ایام پیری و فرسودگی
بیمه عمارت و کارخانجات وبیمه مؤسسات وبیمه های تجارتی
بیمه حمل ونقل درداخله و خارجه وبرعکس باشرایط کامل وآب شیرین وجنك
بیمه حوادث وناخوشی ومعیوبی اعضاء بدن
بیمه شکستن شیشه درب وپنجره ومغازه ها وبیمه دزدی اسباب خانه
بیمه اتومبیل های سواری وباری با ارزانترین نرخها
وهمچنین برای سفارشات ولایات به آدرس ذیل رجوع گردد
طهران - نمایندگی بیمه ن.ی. شبان سرای رشتی تلفن ۸۴۲

نمره اعلان ۴۹۴۶ — ۱۴-۱۵

اعلان مناقصه

اداره کل صناعت ومعادن خرید ۴۲ قلم اشیاء لوله کشی جهة ساختمان جیت سازی اشرف تحویل تهران بمناقصه خریداری مینماید:

۱- پیشنهاد دهندگان باید مبلغ یکهزار ریال عنوان ودیعه بحساب شماره ۳۴۱۵ این اداره در بانك ملی مرکز تسلیم ورسید آنرا ضمیمه پیشنهاد خود نمایند.

۲- پیشنهادات باید در پاکت سربسته که درروی آن نوشته شده باشد (راجع بمناقصه ۴۲ قلم اشیاء لوله کشی ساختمان جیت سازی اشرف میباشد) تا آخر وقت اداری روز شنبه اول اسفند ماه بدائره تحریرات اداره محاسبات کل صناعت در مقابل اخذ رسید تسلیم گردد

۳- پیشنهاد دهندگان دوساعات اداری برای ملاحظه صورت اشیاء میتوانند بدائره کارپردازی اداره کل صناعت مراجعه نمایند

۴- پیشنهادات واصله درساعت ۹ صبح روز یکشنبه ۲ اسفندماه در کارپردازی اداره کل صناعت مفتوح وقرائت خواهد شد حضور پیشنهاد دهندگان درجلسه مناقصه آزاد واداره در رد وقبول یك یا کلیه پیشنهادات مختار است.

اداره کل صناعت ومعادن

نمره ۱۷۱۰۳ — نمره اعلان ۵۴۹۹ — ۲-۲

نمره ۴۶۲۱ **اعلان حراج** ۲۲ر۱۱ر۱۵
م - ۴۰

هشتادو دونخته پارچه های سندل و شهری وفاستونی نخی وپشمی و چیت وچلواری وغیره بانضمام ۱۳ تخته سوزنی حمامی و مقداری توتون سیگار و دوازده عدد کلاه زنانه و ۵ جفت کفش زنانه و مردانه ودوعدد تندشلوار فرنگی (هیکلی) ویانزده بسته چای لاهیجانی وجاده و گل سرخی و دوعدد چتر زمستانی مردانه ویکعدد چراغ طوری فانوسی مقوسه پنجهزار وششصد وهشتاد وهشتاد ریال از مال آقا محمد علی همتی توقیف گردیده در روز چهار شنبه ۲۶ اسفندماه ۱۳۱۵ دوساعت بعداز ظهر در میدان قصبه فیروز کوه طبق مقررات نظامنامه اجرای مفاد اسناد رسمی لازم الاجراء بطور مزایده بفروش خواهد رسید طالبین بمحل مزبور حاضر در خرید شرکت نمایند

ثبت دماوند وفیروز کوه - علی اصغر بازان نژاد

۳-۸ — نمره اعلان ۵۴۶۳

هوا و آب تمیز

یکدستگاه عمارت دوطبقه نوساز لوله کشی شده دارای ده اطاق تحتانی وفوقانی حمام - آشپزخانه فردار - دوروشوئی درطبقه تحتانی وفوقانی بانضمام گاراژ اجاره داده میشود - عمارت مذکور واقع در بیرون دروازه دولت جنب جاده شمیران خیابان نبیل الدوله میباشد طالبین بهمان منزل بسرایدار مراجعه فرمایند — نمره اعلان ۵۳۹۶ — ۷-۸

پیراهن فوتبال

ازهر رنك با بهترین جنس برای محصلین **۸ ریال** لاله‌زار جنب گراند هتل **جوراب تابان**

نمره اعلان ۵۴۳۴ — ۵-۵

حراج اتومبیل

یکدستگاه اتوبوس شهری شورلت (مدل) (۳۵) در روز سه شنبه ۴ اسفندماه مطابق ۱۱ ذی حجة الحرام ۱۳۵۵ از دو ساعت بعداز ظهر در ایستگاه بیرون دروازه قزوین حراج خواهد شد آقایانیکه اجناس تجارتی و خانگی داشته باشند بخواهند تقویم وتقسیم ویاحراج نمایند وهمچنین ادارات محترم دولتی مرجوعاتی داشته باشند از اول مغرب الی یکساعت از شبرو به بادرس خیابان ناصر خسرو پای شمس العماره مراجعه فرمایند شرکت حراجچیان طهران

(سید باقر سمسار - حاجی سید محسن طباطبائی)

اسدالله مقوم و حراجچی رسمی

نمره اعلان ۵۵۵۵ — ۱-۲

تجدید تسلیحات بریتانیای کبیر

و فرانسه

بقیه از صفحه سوم

ساطهٔ خود در خواهد آورد.

بنابر این از نظر این اعمال انجام یافته واز نظر اقوال مردان سیاسی انگلستان و فرانسه و بلژیك درقسمت امنیت جمعی لازم است تصمیم این ۳ دولت را که برای تجدید تسلیحات گرفته شد مورد بررسی قرار داده وضمنا تجدید تسلیحات هاند وسویس را هم از نظر دور نداشت.

البته بحث ذیل که از نظر خوانندگان می گذرد در تعقیب مقاله مفصلی است که سابقا در تحت عنوان «تسلیحات روسیه شوروی و آلمان ودفاع ملی درچکوسلواکی ولهستان وفرانسه» منتشر گردیده وفی الواقع متمم آن می باشد.

مسائل سوق الجیشی دفاع ملی انگلستان

مذاکرات و گفتگوهای مفصلی که درماههای اخیر در پارلمان و مجلس لردهای انگلستان بعمل آمد ودنبالهٔ آنها در مطبوعات آن دولت هم کشیده شده نشان داده است که بریتانیای کبیر شدیدا سر گرم موضوع تسلیحات و همچنین استفاده از آن بمنظور پیشرفت سیاست خارجی خود می باشد

می دانیم که بعد از نطق مستر ادن این سیاست همواره - بغیر ازدفاع از خاك مخصوص امپراتوری بدور امنیت مستخدمین شرقی انگلستان (عراق ومصر) وضمانت خاك فرانسه وبلژیك در هنگام حمله غیر منتظر که فقط مشخص آن کابینهٔ انگلستان می باشد دورمی زند.

بنابراین باید بهریك از نیروهای زمینی وهوائی ودریائی قدرت این را بخشید که بتوانند بخوبی مورد استفاده واقع شوند. بعلاوه اساسا قدرت اقتصادی کشوررا بالا برد بطوری که قادر باشد واد اولیه ولوازم کارخانجات جنگی را بموقع رسانده وهشاری از این حیث بکشور وارد نگردد.

درموضوع اهمیت نیروهای زمینی ودریائی وهوائی گفته‌های رسمی وزرای انگلستان شاهد خوبی برای مدعای ما است. مستر بالدوین رئیس الوزراء انگلستان می گوید «تازمانی که امپراتوری انگلستان با رجاست نیروهای دریائی و هوائی هم پابرجا خواهند بود همانطور که یکی ضامن وحمایت کنندهٔ قلب امپراتوری می باشد دیگری حافظ امنیت راهها است»

سر توماس اینسکیپ وزیر تطبیق دفاع ملی بیشتر هم خودرا صرف نگاهداری یك نیروی دریائی قوی می نماید ولی ضمنا عقیده دارد که همکاری هوا پیمائی و نیروی دریائی ازجمله لوازم اصلی می باشد.

یعنی عقیده دارد که هوا پیمائی هم باید بنوبه خود نیرومند بوده تا بتواند بعضی ازحوائجی را که سابقا بدست نیروی دریائی بر آورده می شد بر آورد.

برحسب این دوعقیدهٔ که فوقا اظهار شد باید مطمئنا ایمان آورد که انگلیس ها در تقویت نیروی دریائی وهوائی خودسعی وافی بعمل می آورند.

دریا داری این کشور بزودی ساختمان ۲ ناوشکن بزرك سی وپنج هزار تونی «اعلیحضرت ژرژ پنجم» و «پرینس آف ویلز» را شروع خواهد کرد وهمچنین مهمات تهیه ۸ کرا وزور وسه عدد کشتی حامل هوا پیما و ۱۶ ضدازدر افکن و ۲۷ محرب و ۱۷ زیر دریائی هم فراهم خواهد شد.

ساختمان دو ناو شکن سی و پنج هزار تونی فوق الذکر مقدمهٔ تهیه و شروع بساختمان اسکادر جدیدی است که حداقل دارای پنج ناوشکن بهمین ظرفیت خواهد بود.

سایر واحد های جنگی هم مرمت وتجدید خواهند شد همین عمل نشان میدهد که انگلستان مصمم شده سالهای طویلی آنهارا نگاهداری نموده واز آنها استفاده نماید.

و بدین ترتیب نیروی دریائی انگلستان در (۱۹۴۰) دارای ۲۰ ناوشکن خواهد بود. سر ساموئل هور وزیر دریا داری انگلستان در ۱۶ دسامبر اظهار داشته که دراین سال انگلستان صاحب نیروی جدیدی بظرفیت (۲۰۰) هزار تون خواهد گردید یعنی ۵ برابر سال ۱۹۳۳ باتصمیمات فوق الذکر انگلستان دفاع جزائر بریتانیارا در روی دریا و محافظت راه دریائی هند و سایر ارتباطات کشور های امپراطوری را تامین نموده است. و مخصوصا ساختمان های واحدهای جدید دریائی یا برای تقویت ساچلو های مدیترانه و یا بعنوان یك اسکادر ذخیره بمصرف خواهند رسید.

ادارهٔ هوا پیمائی هم باجدیت هرچه تمام تر مشغول انجام برنامهٔ تهیه (۱۹۵۰) دستگاه هوا پیماست که ۱۵۰۰ تای آنها مخصوص دفاع جزایر بریتانیا است و (۴۵۰) عدد دیگر برای مستملکات ماوراء دریاست.

در دستگاه های هوا پیمای شکاری و بمبارد مانی هم تغییرات مفصلی ازنظر سلاح وسرعت سیر آنها بعمل آمده است. ۵ دانشکدهٔ هواپیمائی مفتوح شده و (۲۰۰۰۰) هزار نفر که دو هزار نفر آنها خانمها خواهند شد در آنها تحصیل مشغول شده اند. قریب شصت هزار نفر برای ایندآرس اسم نویسی نموده بودند.

هم چنین تصمیمات مفصلی از طرف سر اینسکیپ وزیر تطبیق دفاع برای محافظت جزائر بریتانیا و مستملکات امپراتوری در مقابل خطر بمباردمان هوائی اتخاذ گردیده است

اولا دستگاه های ضد هوا پیما مطابق آخرین سیستم تهیه شده ودرثانی تشکیلات دفاعی جدیدی برای نقاط سوق الجیشی بریتانیای کبیر در هنگام جنگ پیش بینی گردیده است. باین معنی که دستجات جدیدی از اشخاص ۴۵ ساله ناشصت ساله تشکیل خواهد شد که جانشین (رویال دیفنس کور) که ۱۹۳۴ تشکیل شده بود گردیده و بنام ارتش مخصوص خاك انگلستان موسوم خواهند گردید. این دستجات دارای ۸۴۳۰ نفر افسر قدیمی خواهند بود.

بقیه دارد

تجارتخانه و کارگذاری استیفانی

(آژانس استیفانی)

برای انجام هر گونه معاملات ملکی از قبیل خرید و فروش واجاره باین تجارتخانه مراجعه فرمائید باغات اجاره در شمیران موجود است بوسیله تلفن (۸۷۰) اطلاع فرمائید تا تقاضای شما فوری انجام شود —

نمره اعلان ۵۳۰۴ — ۶-۱۰ — **هاشمی**

اعلان مناقصه

کار پردازی کل مالیه یکرشته سیمکشی تلفن ازکارخانه قند کهریزك تا کناره کردرا که در حدود ۱۸ کیلومتر است باشرایط ذیل بمناقصه میگذارد:

۱ - سیمها بایستی ساخت کارخانجات آلمانی و کالوانیزه بوده ونمره ۱۲ باشد.

۲ - تیرهای چوبی بفواصل پنجاه متر باید نصب شود.

۳ - تیرهای چوبی بایستی سروته تقریبا مساوی وقطر آنها از ۱۵ سانتیمتر نباید کمتر باشد وطول آنها ۶ متر خواهد بود که یکمتر آن سوزانده شود که ۷۵ سانتیم آن در موقع نصب در زیر خاك بماند.

۴ - سیمها باید بوسیله مقره‌های چینی R.M.2 به تیرهای چوبی وصل شود.

۵ - کلیهٔ هزینه سیمکشی ازقبیل سیم. تیر. مقره. سوزاندن چوب حمرچاله ونصب تیر ومزد سیمکشی وغیره بعهده پیشنهاد دهنده خواهد بود.

۶ - شرکت کننده مناقصه بایداهل فن بوده و عمل سیم کشی تلفن را انجام داده باشد داوطلبان این معامله میتوانند پیشنهادهای خودرا تا روزشنبه ۱۸ اسفند ماه ۱۳۱۵ در پاکت سربسته ومهور بالاك باقید جمله (راجع بمناقصه سیمکشی تلفن) بدفتر این اداره تسلیم نمایند پیشنهاددهندگان باید ۱۵۰۰ ریال ودیعه بصندوق کارپردازی کل مالیه پرداخت نموده درموقع تسلیم پیشنهاد قبض آن را بدفتر کارپردازی ارائه بدهند اگر هریکی از پیشنهاد دهندگان درمناقصه حائز حد اقل شده و از انجام تعهدات خودداری نماید وجه ودیعه بنفع دولت عایدخزانه خواهدشد. پیشنهادها روز یکشنبه ۹ اسفندماه سه ساعت بعدازظهر باز وخوانده خواهدشد. حضور پیشنهاد دهندگان درمجلس مناقصه آزاد وکارپردازی کل مالیه دررد یاقبول پیشنهادها مختار خواهد بود. ۲-۲ **کارپرداز کل مالیه فروغان**

امشب سینما ایران دو آرتیست وستاره درجه اول مسین گاری کوپر و آن هارو پیك در فیلم تراژدی پتر آیتبون

همسر زورکی !

بقیه از صفحه‌دوم

– شوفر بواش جرا باین سرعت‌میروی

اما کجا شوفر مثل مجسمه در جای خود قرار گرفته واراده‌اش را بکلی اردست داده‌واتومبیل مانند پرنده‌ای درپرواز بوده یکدفعه هم‌مرد و هم زن چشمهای خودرا ازوحشت رویهم گذاشتند زیرا اتومبیل دیگری درحالی که تمام چراغهای آن‌روشن بوده ازجلو بسرعت تمام‌می‌آمد و این دونفر زن ومرد مرگ‌را درمقابل چشم خویش محقق می‌دیدند وموقعی که چشمهای خود را باز کردند بی‌اختیار فریاد مایوسانه کشیدند زیرا چیزی نمانده بود که تصادم سخت مابین دواتومبیل واقع شوداماخوشبختانه درنتیجه مهارت‌شوفر این تومبیل ازیك خطر محقق خلاص شدند

بعداز این ماجرا که شوفر دچار اعتراض وعتاب بی‌دریی مسافرین خود گردید اتومبیل‌درمحلی ایستاد واین‌دونفر باحالت خسته و کوفته وعصبانی ازاتومبیل پیاده شدند موقعی که مرد جوان کیف خود را در آورد که کرایه اتومبیل را بپردازد بانهایت حیرت مشاهده کردند که شوفر اتومبیل را بر گردانید وراه افتاد و سرعت تمام ازنظرناپدید شدمرد جوان برای‌رفع حیرت‌خانم که همراهش بود چنین گفت :

– قطعا یاروحشت کرد که مبادا ماازدست اوبیلیس شکایت کنیم فرارنمود ورفت

نیمساعت دیگرهمین زن‌ومرد که بااتومبیل دیگری مراجعت‌می کردنددروسطراه باواقعه تصادمی مواجه شدندآنهم عبارت از این‌بود همان اتومبیل اولی که سوارآن بودند بادرخت‌های کنار خیابان سخت تصادم کرده وبکلی خردوله گردیده ویك عده ازمامورین تامین آنرا تحت‌نظر ومراقبت خود قرار داده بودند !

بیمه سوزاك

با مراجعه باین جانب از عودت های‌بی‌دریی سوزاك خلاص خواهید شد زیرا معالجه در محکمه اینجانب قطعی‌است‌معالج سریع امراض مقاربتی‌جلدی

دکتر فقیهی شیرازی

خیابان عین الدوله‌تلفن ۱۶۲۰ (عصروشب)

نمره‌اعلان ۵۳۷۱ — ۸–۱۰

کمپوت خراسان

اینکه هر کس از کمپوت خراسان تمجید میکندرای مرغوبیت –شادابی – طعم ولذت‌میوه‌جات معروف خراسان است : هلو – شلیل – زردآلو – آلوزرد – گیلاس – ربواس – گلابی–سیب‌قیمت مناسب

نمره اعلان ۵۱۵۸ — ۲۰–۵۰

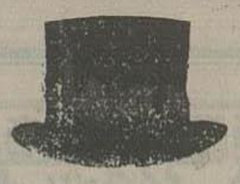

آقایان محترم را بشارت

بهترین کلاههای سیلندر – پیراهن اسموکین و دکمه – پاپیون سفید و یقه هرچه زودتر ابتیاع فرمائید – سفارشات از ولایات قبول میشود.

برادران‌محمدزاده‌لاله‌زار تلفن۱۷۵۲

نمره اعلان ۵۳۲۵ — ۸–۱۰

اعلان

یکدستگاه اتومبیل شورلت کالسکه ساخت ۱۹۳۵ مستعمل در چهار راه قوام‌الدوله کاراز‌احمد آقا برای فروش حاضر است طالبین بمحل مزبور مراجعه نمایند احمدبیك انجام–تبریزی

نمره‌اعلان ۵۴۶۷ — ۳–۷

اعلان

شرکت نفت میهن برای رفاهیت اهالی شعباتی برای فروش نفت در نقاط ذیل دائر نموده ونفت خالص را ازقرارهرلیتری‌نودو پنج دینار بفروش میرساند .

۱ — سرچشمه مقابل گاراژ امیری

۲ — دروازه گمرك جنب گاراژ شرکت باربر

۳ — چهار راه مولوی (خیابان اسمعیل بزاز) نزدیك گاراژ رمضانی

٤ — میدان شمس‌العماره

٥ — چهارراه کنت جنب مغازه‌ط لاتی

٦ — خیابان ماشین مقابل خیابان خراسان

۷ — دروازه قزوین پهلوی گاراژ ایران

۸– خیابان‌استخر–حسن آباد

۹ — خیابان شیخ مقابل منزل دکتر بهرامی

۱۰ — میدان شاهپور ۱۱ — حضرت عبدالعظیم

۱۲ — خیابان بوذرجمهری (چهار راه کلوبندك)

۱۳ – خیابان‌شاه آباد نزدیك سقط فروشی گیاهی

مراکزدیگری‌هم که بعداً معین شود اعلان خواهدشد

شرکت نفط میهن بامسئولیت محدود

نمره اعلان ٥٤٣٣ — ۱۳۱۵/۱۲/۱

دکتر آرام

خیابان لاله‌زار کوچه امین السلطان

متخصص در امراض تناسلی وجلدی

معالجات بوسیله الکتریسته

اوقات پذیرائی از ساعت ۸ صبح الی ساعت ۱۲ظهر واز٤ تا۸ بعدازظهر

نمره ثبت صحیه وحیریه‌ومعاونت عمومی۸۹۱

نمره اعلان ٥١٧٢ — –۱۹–

همه‌جور ژورنال لباس

در کتابخانه بروخیم خیابان فردوسی

نمره‌اعلان ٥٤٥٤ — ۳ – ۳۰

برای جشن سوم اسفند

کلاه سیلندر اعلا را ازمغازه شکیب‌ومغازه مینوخیابان لاله‌زار خریداری فرمائید

نمره‌اعلان٥٣٦٦ — ٥–١٠

بانوان باذوق وصرفه‌جو

در نتیجهٔ تجربیات چندین ساله درپاریس شمارا درظرف پنج‌ماه ازمراجعه‌به خیاط بی‌نیاز میکنم . همه گونه سفارشات خیاطی نیز قبول میشود .

مؤسسه برش طهران – خیابان شاهپور – روبروی‌حمام شاهزاده – بالاخانهٔ دواخانهٔ فرهنك

نمره اعلان ٥٢٥٨ — ۸ – ۱۸

حمام لعل واقع دراواسط خیابان منیریه

دارای دوشهای خصوصی و عمومی بهشتصد ریال اجاره داده می‌شود طالبین درهمان‌خیابان بدواخانه کهکشانی یا تلفن ۲۵ مراجعه فرمایند.

نمره‌اعلان٥٤٤١ — ۳–۳

دکتر آرمن

متخصص در امراض تناسلی وجلدی

و کمافی‌السابق‌از ساعت ۸ الی ۱۲ ظهر و از ٥ الی ۸ بعد ازظهر از مرضی محترم پذیرائی می شود

معالجات بوسیله الکتریسته

آدرس – خیابان‌فردوسی (علاء الدوله سابق) کوچه بختیاری ها تلفن نمره ۲۰۱٦

نمره‌اعلان۴۹۸۲ — –۳۰– نمره‌ثبت اداره صحیه ومعاونت عمومی ۷۲۳

قیمت تیغهای (سپرت لوکس) فرقی نکرده

REPRESENTANT POUR TOUT L'IRAN H. A. ALBORZ

ولی تیغ هائیکه در ۲۰–۱۰–۱۵ باعلامت این مؤسسه از گمرك‌طهران خارج شده مخصوصا برای صورت های زلر مشرق زمین تهیه گردیده‌وبمراتب از تیغ‌های سابق،رغوب‌تر است

(نمونه‌مجانی‌بمشتریان‌محترم‌تقدیم‌میشود)

نماینده انحصاری در ایران

مؤسسه‌تجارتی البرز «خیابان فردوسی »

نمره‌اعلان ٥٣٥١ — ٥–٦

از فارس و بنادر

آقایانیکه تقاضای ارسال حب ترك تریاك جاوید‌مینمایند بنمایندگی مادواخانه شبانه روزی طبی شیر از مراجعه نمایند دواخانه جاوید – طهران

نمره‌اعلان ٥٢٦٨ — ۷–۱۰

شربت ترك تریاك دارو ور

که‌اطباء دیپلمه‌درجه‌اول‌خوبی آن‌را تصدیق نموده‌اند‌بدون‌هیچگونه‌عارضه درمدت بیست روز مبتلایان بعادت مهلك وخانمان‌سوز تریاك راسلامتی ونجات می بخشد فروش کلی‌وجزئی دواخانه‌آفتاب خیابان شاه (نادری)

نمره‌اعلان٥٠٧٣ — ۱۳–۱٥

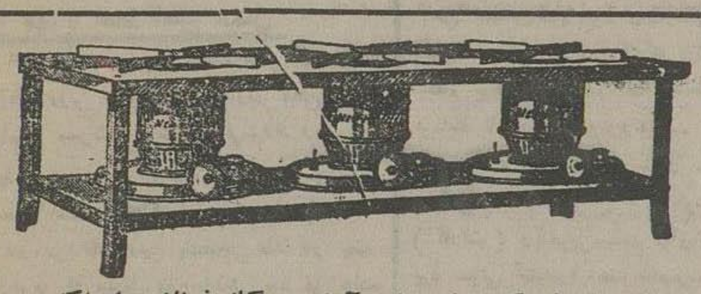

خانه دارها دیگر برای طبخ آرزوی گاز فرنك را نکنید

اجاق های گاز تازه وارد این مغازه‌کاملا همان خاصیت را دارد طبخ‌های شما بااین‌اجاقهاچهار مرتبه ارزان تر وزودتر تهیه میشود مغازه پیرایش

نمره اعلان ٥١٧٩ — ۸–۸

دفتردار وماشین نویس لازم است

یکنفر محاسب که کاملا از دفترداری اطلاع داشته باشد ویکنفر ماشین نویس فارسی که اطلاعات انشائی داشته باشد مورداحتیاج است بدفتر کارخانه نجاری ثابت انتهای خیابان سپه مراجعه نمایند حق‌تقدم با کسانی است که زبان خارجه بدانند

نمره اعلان ٥٤١٤ — ۳–۳

فراموش نشود

دلیل شهرت لامپهای تونکسرام‌در عالم‌تنها پرنوری و دوام آن نیست – بلکه صدی۳۰ هم قیمت روشنائی‌را ارزان تمام میکند – یکانه‌نماینده در ایران باناز‌ل ترین فروشنده اوازم برق وتلفن شرکت برادران ساسانی – طهران‌مقابل‌شمس‌العماره وخیابان لاله زار تلفن ٦٢٩–٢١٦١

نمره‌اعلان ٤٩٨٥

TUNGSRAM

آنگورا صد درصد خالص وجور رسید انحصار مونوپل شاه آباد

نمره اعلان٥٣٩١ — ۳ – ۱۰

مطبوعات وکارت ویزیت ودعوت وتبریك خود در احسب المعمول همه‌ساله‌تجارتخانه وچاپخانه نو بهار خیابان لاله‌زاررجوع‌و لوازم‌التحریر خود راهم‌خیلی ارزان خریداری فرمایید

نمره‌اعلان٥١٧٠ — ۱۰–۲۰

برای خرید لاك ناخن اعلا بهتر است که مشتریان ولایات قبلا به (مؤسسه بهترین) طهران مکاتبه نمایند

نمره اعلان ٤٩٣١ — ۸–۱۰

صاحب امتیاز و مدیر مسئول ع . مسعودی

عنوان تلگرافی طهران اطلاعات

تلفن روزنامه ۴۴۴-۳۸۸ منزل مدیر ۷۳

جای اداره
اول خیابان خیام (جلیل آباد سابق)

اطلاعات

برای درج اعلان بدفتر اداره مراجعه شود
لوایح وارده پس داده نمیشود

قیمت فروشی
طهران ۳۰ دینار
ولایات ۳۰ دینار

وجه اشتراک

	۱۲ ماهه	۶ ماهه	۳ ماهه
داخله :	۱۰۰ ریال	۵۰ ریال	۳۰ ریال
خارجه :	۱۵۰ «	۸۰ «	۴۵ «

گزارش جشن گشایش راه آهن شمال

بقیه از صفحه اول

شماره پاهای بزرگ این خط که طول هر یك از ۱۵ متر زیاد تر است ۱۰۸ عدد و بطول ۴۶۰۰ متر میباشد و ۹۴ تونل عمده نیز در این خط ساخته شده که جمعا بطول ۲۳۴۱۰ متر می باشد

ایستگاه طهران که هنوز ناتمام است دارای ۲۰ دستگاه بناهای مختلف مهم برای کارخانها و تاسیسات دیگر خواهد بود

برای خطوط فرعی تنها در محوطهٔ ایستگاه ۳۱ کیلو متر رایل گذاری میشود که قسمت عمده آن ساخته شده و بزودی همه باتمام خواهد رسید جمع مخارج ساختمانها و کلیه ماشین آلات مختلف ایستگاه طهران معادل هشتاد ملیون ریال است

در پرتو توجهات خاصه شاهانه بزودی در نتیجه اتصال خط آهن شمال و جنوب وجود شاهراه بزرگی که از دیرزمانی ملت ایران برای تجدید حیات واستوار ساختن پایه زندگی اقتصادی خویش بان نیازمند است موجب ترقیات بیشتر کشور و مایه فزونی سیاسگذاری عموم ملت شاه پرست ایران خواهد بود.

خدمتگزاران صدیق وزارت طرق درضمن تقدیم عرض تبریك و تهنیت با کمال شکر گذاری منتهای آرزو و مایه نیکبختی خود میدانند که در اطاعت فرمان مبارك مجری نیات مقدسه خسروانه باشند.

برای میمنت و بهروزی آینده راه آهن ایران از پیشگاه مبارك ملوکانه و والاحضرت همایون ولایتعهد استدعا دارد بدست مبارك آخرین مهره خط شمال را مستحکم و بقطع نوار عبور قطارهای شمال را اجازه فرمایند

آخرین مهره خط آهن شمال

اعلیحضرت همایون شاهنشاهی در جواب راپرت آقای وزیر طرق از وصول راه آهن شمال بطهران ابراز مسرت وخوشوقتی فرمودند وسپس به داخل خط تشریف فرما گردیدند تا آخرین پیچ و مهرهٔ خط آهن شمال را بدست مبارك کشان محکم فرمایند

دو مهرهٔ طلا ونیز یك قیچی طلا در جعبه زیبائی از چرم که مکلل بتاج سلطنتی بود قرارداده شده ودر دست آقای وزیر طرق بود

ایشان جعبه را پیش آوردند اعلیحضرت همایون شاهنشاهی یکی از دو مهره را بدست مبارك کشان روی پیچ آخرین خط شمال قرار دادند و با آچار مخصوصی آن را محکم فرمودند . سپس آقای وزیر طرق جعبه را حضور والاحضرت همایون ولایتعهد بردند و مهرهٔ دیگر را والاحضرت ولایتعهد در طرف دیگر همان خط بدست مبارك کشان با آچار مزبور محکم فرمودند درتمام این مدت فریاد شعف ومسرت و کف زدن ممتد حضار در فضای ایستگاه طنین انداز بود. همه شادی می کردند ، ومسرور بودند که امروز موفق بدرك چنین افتخار بزرگی شده و می بینند شاهنشاه بزرگ ایران درهمان محلی که ۹ سال ونیم پیش اولین کلنك بنای راه آهن را برزمین نواختند امروز آخرین مهره خط آهن شمال را که تصور وصول آن بطهران ازقوهٔ عقلیه عموم خارج بود محکم فرمودند و بدین وسیله افتتاح راه آهن شمال را اعلام میفرمایند

خوشحال بودند که بدرك چنین روز بزرگ وپر مسرت وافتخاری نائل آمده اند واینك بادیدگان پرمسرت خود که اشك شوق وشادی در آنها موج میزند ، قطار راه آهن را میبینند و صفیر روح نواز آن را بگوش خود میشنوند و مژدهٔ اتصال دریای خزر بخلیج فارس نزدیك بگوش همه تکرار میشود .

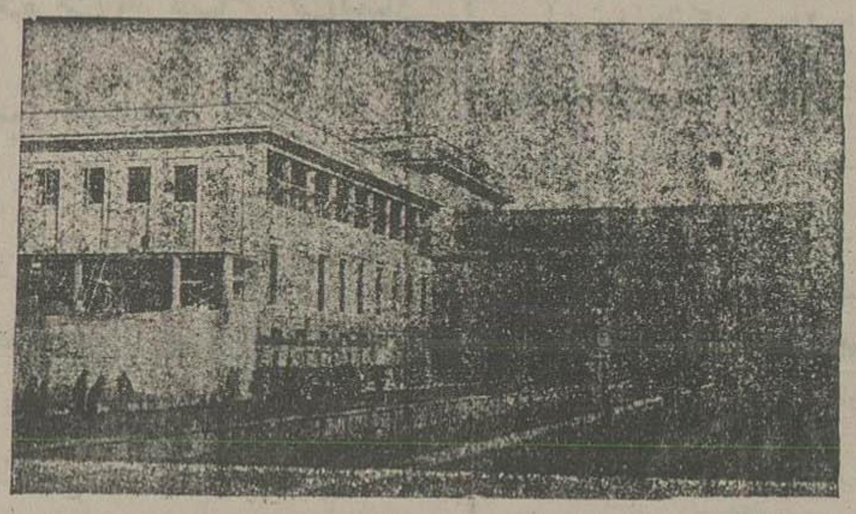

منظره گوشه ای از ایستگاه تهران

قطع نوار و عبور قطارهای راه آهن

چندمتر دور تر ازمحلی که آخرین مهره های خط محکم گردید نوار سه رنگی طرفین خط آهن کشیده شده بود وقطارهای راه آهن بیرون ایستگاه منتظر بودند تا آنکه ذات مبارك شاهنشاهی باقطع نوار مزبور اعلام افتتاح خط آهن شمال را صادر فرمایند تا به ایستگاه وارد شوند.

موکب ملوکانه بنوار سه رنك نزدیك شدند واولین قطار راه آهن که لکوموتیو آن سیستم (گاراتِ) وآخرین سیستم لکوموتیوهای کوهستانی بود سوتی کشید و با ابهت مخصوصی پیش آمد وهمین که شاهنشاه بزرك ایران نوار را قطع فرمودند سریعتر پیش آمد ودرمیان هورا و آفرین های شدید حضار ازجلوی ذات مقدس شاهنشاه عبور کرد واز محوطه ایستگاه خارج شد.

باین قطار واگونهای سلطنتی وواگون هیئت دولت بسته شده بود وهمینکه قطار مزبور دور شد قطار دوم پیش آمد باین قطار واگونهای مسافری بسته شده بود . قطار دوم نیز در میان هلهله و شادی مدعوین وارد ایستگاه شد و ازجلوی جایگاه سلطنتی و مهمانان عبور نمود واز ایستگاه خارج گردید.

سپس قطار سوم وارد شد . قطار مزبور مخصوص واگون های باری ومحمولات آن تراورس بود . این قطار نیز با احساسات شورانگیز مدعوین عبور نمود واز ایستگاه دور شد ولی مسرت وشعف زائد الوصفی درعموم باقی گذاشت

قیافه بشاش ومسرور ذات مبارك شاهنشاهی حاکی از رضایت خاطر خطیر ملوکانه بود. اعلیحضرت همایون شاهنشاهی درتمام مدتیکه قطارها عبور مینمود باتوجه وعلاقمندی مخصوصی عبور قطارها را ملاحظه می فرمودند و باتبسم و بشاشت از دیدن آن لذت می بردند

بدون شك هیچ کس دیروز بیشتر از اعلیحضرت همایون شاهنشاهی از ملاحظه راه آهن خشنود نبود زیرا مشاهده می فرمودند که مجاهدتهای ذات شاهانه شان در راه نیك بختی کشور و سعادت ملت خودشان اینگونه ثمرات نیك بار آورده است که نه تنها نسل معاصر بلکه نسلهای آینده نیز برای همیشه در زندگی سعادت مندانهٔ خود سپاسگذار خواهند بود

تقدیر ملوکانه از کارکنان راه آهن

اعلیحضرت همایون شاهنشاهی پس از انجام تشریفات وآئین گشایش راه آهن مجددا بطالار پذیرائی تشریف فرما شدند در آنجا توقف مختصری فرموده وعازم مراجعت گردیدند.

درجلوی درب بزرك ایستگاه رؤسای وزارت طرق ومهندسین ساختمان راه آهن ومدیران کامپساکس ایستاده بودند

آقای وزیر طرق هیئت رئیسه وزارت طرق را حضور ملوکانه معرفی نمودند واعلیحضرت همایون شاهنشاهی نسبت بهریك ابراز تفقد ومرحمت ورضایت فرمودند سپس مهندسین عالی مقام ساختمان راه آهن ومدیران کامپساکس حضور مبارك کشان معرفی شدند.

اعلیحضرت همایونی آنها را نیز مشمول عواطف و عنایات شاهانه قرار داده به آنها دست دادند و از کارهای آنان اظهار مسرت ورضایت فرمودند

ساعت چهار وربع بعدازظهر موکب ملوکانه وولایتعهد درمیان شور وشعف بی پایان حضار و هلهله وشادمانی طبقات مردم مراجعت فرمودند.

کانون ورزش ایران

برنامه عملیات ورزشی کانون ورزش ایران روز پنجشنبه ۶ اسفند ساعت ۸ بعد از ظهر درسالن تهمینه (سیرك سابق طهران) واقعه درخیابان فردوسی :

۱ - مشت زنی بوکس بین دونفر وزن سبك (آمانور) آقای دارو گر ورقیب ایشان
۲ - عملیات آکربات زمینی در ده قسمت تحت نظر آقای صفوی و ۱۲ نفر از دانش آموزان کلاس ورزش
۳ - شمشیر بازی بین دونفر قهرمان طهران تحت نظر آقای ورزنده
۴ - عملیات آکربات با اسباب تحت نظر آقای صفوی
۵ - عملیات زور خانه باشرکت ۱۵ نفر از ورزشکاران معروف طهران تحت نظر پهلوان معروف آقای حاجی محمد صادق بلورفروش
۶ - کشتی عباس و خسرو
۷ - عملیات جالب توجه آکربات هوائی تحت نظر آقای صفوی

نمره اعلان ۵۴۹۵ ۲-۳

گواه صادق

هنرپیشگان کشور ایران عملا ثابت نمودند که دست بهرکاری بگذارید پای کمی از دیگران ندارند گواه صادق این ادعا جورابهای نخی وابریشمی قدس شاهین است که ازحیث ظرافت دوام و ارزانی قیمت بی نظیر می باشد نمره اعلان ۵۴۶۶

اعلان

کمسیون ساختمان دانشگاه جنك مقداری سنك تراش جهت پایه های نرده قسمت شمالی عمارت جدید وزنجیرهای متصل بان ونردهای مورد لزوم را بعمل مناقصه خریداری مینماید هاوطلبان معامله میتوانند بامراجعه بامور اداری دانشگاه جنك وملاحظه نقشه واطلاع از مشخصات فنی آن پیشنهادات خود را دریاکات ممهور سربسته قبل از یکشنبه نهم اسفند ماه ۱۳۱۵ بانضمام مبلغ پانصد ریال ودیعه بدفتر کمسیون ساختمان تسلیم وساعت ۳ بعد ازظهر یوم نهم اسفند ماه برای اخذ نتیجه کمسیون مزبور مراجعه نمایند - پیشنهادات بدون ودیعه پذیرفته نشده و کمسیون در رد یاقبول پیشنهادات مختار خواهد بود -

رئیس کمسیون ساختمان دانشگاه جنك - سرتیپ پسیان

نمره اعلان ۵۴۵۳ نمره ۱۴۳۷ ۳-۳

اخطار بکسانیکه شناسنامه ندارند

داشتن شناسنامه (ورقه هویت) برای هر کس لازم و واجب قانونی است وبرای انجام هرکار تاآخرین مرحله زندگی مورد احتیاج عموم میباشد مامورین دفتر ثبت احوال طهران (سجل احوال) برای رفاه مردم بعلاوه ساعات اداری روز شنبها نیز (تاساعت ده بعد ازظهر) در حوزه های شهری (در کمیساریاها) حاضر و بدون هیچگونه معطلی کار مراجعه کنندگان را انجام میدهند اشخاصی که تا کنون شناسنامه نگرفته یا واقعه (ولادت - ازدواج - طلاق - فوت) رابه ثبت نرسانیده اند ازاین تسهیلات استفاده نموده تا سال (۱۳۱۵) بپایان نرسیده در گرفتن شناسنامه وثبت وقایع چهارگانه تعجیل نمایند برای کسانی که تا کنون وظایف قانونی خودرا بجانیاورده اند معافیت مجازات تا اول سال « ۱۳۱۶ » ازهیئت دولت بوسیله تصویب مجلس شورای ملی استدعا شده ولی از آن تاریخ ببعد متخلفین تعقیب خواهند شد بنابراین تاوقت باقی است فرصت را ازدست نداده درانجام تکلیف قانونی خود بشتابند

نمره اعلان ۴۷۸۰ نمره ۲۳۰۰۳ ۲۰-۳۰ کفیل دفتر آمار و ثبت احوال طهران عبدالمجید- فرهی

خاتم

خوب کار استادان ماهر بانقاشی های خوب صنایع کالا - مقابل باغ ملی

نمره اعلان ۵۵۰۶

سالنامه ۱۳۱۶ پارس پخش شد

مندرجات قسمت اول

فهرست مندرجات - ورود موکب مسعود والاحضرت همایون ولایتعهد بایران - تاریخ وجغرافیای قابل توجه مازندران و گرگان و گیلان ۱۱۰ صفحه - گزارش یکسالهٔ کشوری از دیماه ۱۳۱۴ تادیماه ۱۳۱۵ و یادداشتهای مهم دیگر وخلاصه وقایع خارجه ۷۴ صفحه - تشکیلات مرکزی وزارتخانها و دوائر کشوری ۲۳ صفحه - تشکیلات کشوری ولایات ۱۷ صفحه - چهار تابلو نفیس نقاشی اثر هنرمندان ایران . - قسمت اول دارای ۲۲۴ صفحه و ۱۰۹ قطعه گراور است

مندرجات قسمت دوم

سالنمای ۱۳۱۶ - شناسنامه طالع ونجوم - قریب یکصد موضوع مفید خانه داری ومتنوعات علمی وتفریحی وجدول نصف النهار ۷۳ صفحه (قسمت تفریح ادبی ویك حکایت شیرین در پاورقی ها) - کیفهای زنانه - لباس و کلاه - هزار رمز وجاهت - ورزش خانمها - دستور شناوری - حفظ پا وناخن - عجائب خلقت - دستور زخم بندی - راهنمای مباشرت بانوان ومردان ۱۱۲ صفحه - نمایشگاه کالای ایران - تطبیق اوزان و مقیاسها ۳۹ صفحه - ترانه نوین بانوت آهنك از دیوان جاهد - اعلانات ۲۰ صفحه

قسمت دوم دارای ۲۴۴ صفحه ویك ضمیمه و ۹۸ قطعه گراور است که جمعا قسمت اول ودوم سالنامه شامل ۴۶۸ صفحه و پنج ضمیمه و ۲۰۷ قطعه گراور میباشد (باستثنای گراور اعلانات) .

از ۱۷ هزار جلد سالنامه معدودی برای خریداران بعد از انتشار باقی است که فقط درهفته اول انتشار میتوانند بخرید این سالنامه مفید وپر قیمت موفق شوند - تقویم دیواری پارس نیز درهفته اول اسفند منتشر خواهد شد

مرکز کل فروش خیابان ناصر خسرو شرکت طبع کتاب است -

نمره اعلان ۵۵۰۳ دفتر سالنامه پارس

استخدام میشود

کانون باستان بیکنفر عضو کارآزموده نیازمند است

داوطلبین (اعم از خانمها ویا آقایان) که لااقل بیکی از السنه فرانسه یاانگلیسی آشنا باشند می توانند از ساعت ۷ تا ۱۰ بعدازظهر بدفتر کانون واقعه در شاه آباد جنب رستوران لاله مراجعه نمایند .

نمره اعلان ۵۵۱۵ ۱-۲ مدیر دفتر کانون باستان

کلاه مخملی مردانه

دانه ۵۵ ریال حسن آباد وارثی

نمره اعلان ۵۵۲۳ -۷-

پروگرام سینما های امشب

ایران : فیلم ناطق ترازدی پترآیتون
سئانس اول ۶ ونیم بعد از ظهر
« دوم ۸ « «

پارس : فیلم ناطق خطرات یولین
سئانس اول ۶ ونیم بعد از ظهر
« دوم ۸ « «

جهان : فیلم ناطق هاری بیل
سئانس اول ۶ ونیم بعد از ظهر
« دوم ۸ « «

دیده بان (مایاك) فیلم ناطق زندگانی موسارت
سئانس اول ۶ ونیم بعد ازظهر
« دوم ۸ « «

سپه : فیلم ناطق دختر لر
سئانس اول ۶ ونیم بعدازظهر
« دوم ۸ « «

همای : فیلم ناطق روبه فنا
سئانس اول ۶ ونیم بعد ازظهر
دوم ۸ « «

ملی : فیلم ناطق راهزنان گنج
سئانس اول ۶ ونیم بعد ازظهر
« دوم ۸ « «

دواخانه هائی که در شب ۲ اسفند ماه جاری تاصبح برای رفع احتیاج اهالی پایتخت برحسب تعیین اداره کل شهربانی کشیك دارند بقرار ذیل است

بخش	دواخانه	محل دواخانه
موسسه دوائی شبانه سیه		میدان سیه
۱	کهن	خیابان ناصرخسرو
۲	آردواز	خیابان شاه آباد
۳	فارس	کاخ
۴	فروزان	شاه پور
۵	اعتبار	سراب وزیر
۶	صیامی	اسمعیل بزاز
۷	شرق	جنب کلانتری
۸	عمومی	عباس آباد
۹	جوهرچی	سیروس

پستهائیکه فردا حرکت میکنند

شمیران ، حضرت عبدالعظیم، گیلان ، اصفهان فارس - یزد - کرمان - عراق - خوزستان

خارجه هوائی : هندوستان