اطلاعات

سال سی‌وپنجم ـ شماره ۱۰۳۶۶ — سه‌شنبه چهارم مردادماه ۱۳۳۹ — تکشماره ۳ ریال

جریان روز

رای باید آزاد ومخفی باشد — کنوانسیون جمهوریخواهان

سرمقاله وتفسیرجهان را درصفحه دوم مطالعه فرمائید

دستور شروع انتخابات تهران

با اعلام لیست کاندیداهای حزب مردم صادر میگردد

یك مقام وزارت کشور گفت: درانجمن نظارت شمیران ٦ نفر از حزب ملیون ٦ نفر ازحزب مردم و۲٤ نفر از افراد بیطرف دعوت شده‌اند

شرح در صفحهٔ بیست و سوم

برنامه حزب جمهوریخواه در خاورمیانه

جمهوریخواهان ازسازمان دفاعی سنتو پشتیبانی میکنند وبه‌کمکهای نظامی ادامه خواهند داد

یك نماینده جمهوریخواه گفت: امضای موافقتنامه تهران درزمان جنك ازاشتباهات دمکراتها بود

۲٤ صفحه

■ دربرنامه‌سیاست‌خارجی جمهوریخواهان پس از پشتیبانی‌ازگروه‌بندی‌های منطقه‌ای درآفریقا، خاورمیانه و آمریکای جنوبی، باشناساتی‌چین کمونیست مخالفت‌شده است. جمهوریخواهان ضمن تاکید دکترین مونرو ، علاقه خود را بحل مسائل مورد اختلاف باشوروی بیان کردند

■ گفته میشود که آیزنهاور موافقت کرده است که هانری کابت‌لاج بسمت معاون ریاست جمهوری آمریکا تعیین گردد

■ یك نماینده‌جمهوریخواه گفت: شناسائی شوروی از طرف امریکا در سال ۱۹۳۳ و موافقتنامه یالتا وپتسدام از اشتباهات دموکراتها بوده‌است.

درصفحه ۳

منفردین به‌نخست‌وزیر پاسخ‌تندی دادند

دکتر امینی ازخود دفاع کردوازشخصیت سیاسی نخست‌وزیر انتقادکرد

ازساعت هشت بعداز ظهر دیروز مجلسی واقع درکوچه‌ظهیرالاسلام با حضور آقایان دکترامینی ،بهبهانی، فرود ، رشیدیان و مهندس تیزهوش ومهندس‌انزلیچی تشکیل گردید. قبل از ورود آقایان منفردین‌عده‌ای از جمعیت در سر کوچه از آنها استقبال کردند و دوراس کاو پیش پای آنها قربانی‌شد .

آنگاه در داخل مسجد ابتداآقای هاشمی بیاناتی ایراد و سپس آقای علی سهاری اشعاری را قرائت کرد و بعد آقای دکتر امینی پشت تریبون رفت و گفت :

آقای بلندگوی حزب ملیون در توضیح حزب خودشان گفته‌اند که اینجا مکتب فضیلت پرهیزکاری ،

بقیه درصحه بیست‌ویکم

دکترامینی گفت:

◆ اگر دکتر اقبال میخواهد خودش را در ردیف آیزنهاور و دالس نشان دهد ، اشتباه میکند

◆ چهل ماه‌حکومت این دولت نتیجه ای برای مردم نداشته است .

◆ ادب و نزاکت باید از بالا شروع شود .

◆ بهبهانی : آیا آنوقتها هم که آقای دکتر اقبال می آمد خانه من ، من ,آقا زاده,بودم؟

◆ ۱۸۰۰ تومان از بودجه شیرو خورشید سرخ‌سنندج خرج‌ناهار نخست‌وزیر شده است .

گزارش خبرنگاران اطلاعات ازشهرستانها حاکی است:

خط آهن تبریز ـ جلفا ـ مرندرا سیل برد

درشهرضا دونفررا آب برد وکلیه قنوات منهدم گردید

دراهواز آب لوله‌ها بدن را میسوزاند

مردم گروه‌گروه اهواز را ترك میکنند

شدت گرما همه را بیرمق کرده‌است بطوریکه مردم باایما واشاره بایکدیگر صحبت میکنند

گزارش هائی که امروز از خبرنگاران ما در شهرستانها رسیده نشان میدهد که وضع هوا دراغلب شهرستانها متغییر میباشد و درحالی که هوای اغلب شهر های شمالی ایران بارانی و خنك است در شهر های جنوبی کشور بخصوص در خرمشهر و اهواز و آبادان از هوا آتش میبارد.

تبریز ـ خبرنگار ما در تبریز گزارش میدهد در نتیجهٔ بارندگی

بقیه درصفحه بیست‌ودوم

حزب مردم

کاندیدا های جدیدی معرفی میکند

■ نطق پریشب نخست‌وزیر هنوز مورد بحث است .

■ امشب علم بسخنان دکتر اقبال جواب میدهد .

■ تا کنون‌شش‌تن ازکاندیدا های‌حزب‌مردم‌استعفاء کرده‌اند

■ اسامی کاندیداهای حزب مردم برای تهران ممکن است فردا اعلام شود .

■ امروز دکتر بقائی مصاحبه کرد .

■ در کارانتخابات‌شهرستان ها وقفه پیش می آید .

شرح درصفحه۲۱

خبرگزاری فرانسه درگزارش خود از تهران میگوید:

مبارزه انتخاباتی ایران باممالك غربی قابل مقایسه نیست

خبرنگار خبرگزاری فرانسه پیش‌بینی میکندکه حزب ملیون ۱۰۰کرسی، حزب مردم ۸۰ و منفردین ۲۰نماینده در مجلس آینده خواهند داشت

تهران ـ۲۵ژوئیه-خبرگزاری‌فرانسه مبارزه انتخاباتی بمراحل نهائی‌نزدیك میشود و تاچند روز دیگر انتخابات برای تعیین نمایندگان جدید مجلس شورای ملی ایران آغاز میشود مبارزه انتخاباتی ایران بامبارزات انتخاباتی که در کشورهای غربی انجام میشود قابل مقایسه نیست . هیچگونه آگهی انتخاباتی درخیابانها بچشم نمی‌خورد و میتینگ‌های بزرگی تشکیل نمیشود . تنها اجتماعاتی که درآن چندصدنفری شرکت میکنند در باغهای خصوصی وصحن مساجدبرپا میشود .

دوحزب سیاسی بزرگ که درسال های اخیر تشکیل شده عبارتند از حزب ملیون (محافظه‌کار) که از سه سال پیش دولت را دردست دارد و حزب مخالف،(مردم) چندنفری نیز بعنوان منفردین فعالیت میکنند که معروفترین آنها علی امینی وزیردارائی پیشین و سفیر کبیر سابق ایران در ایالات متحده‌است اخیراً بزرگترین اجتماع‌انتخاباتی در تهران صورت گرفت که در آن‌دوهزار نفرمردشرکت داشتند زنها که از جریانات سیاسی بدورهستند در اینگونه اجتماعات شرکت نمی‌کنندواین میتینك دریکی از ساختمانهائی که سابقا متعلق‌بدکتر مصدق بودواکنون بمرکز ستادحزب ملیون تبدیل شده‌است تشکیل شده

بقیه درصفحه‌آخر

روز درگذشت رضاشاه کبیر

تیمسار ارتشبد هدایت برمزار اعلیحضرت فقید گفتند: گفتار ناهنجار هرزه‌گویان پیوند مودت مارا باتو وخاندان جلیل وفرزند تاجدارت مستحکمتر خواهد ساخت

والاحضرت شاهپور غلامرضا پهلوی هنگام ورود به آ رامگاه‌اعلیحضرت فقید ـ تیمسار ارتشبدعبدالله هدایت رئیس ستاد بزرك ارتشتاران(نفر سمت راست) و تیمسار سپهبد علوی مقدم رئیس شهربانی کل(نفر سمت چپ) در عکس دیده می‌شود .

از ساعت هشت امروز بمناسبت شانزدهمین‌سال‌درگذشت‌اعلیحضرت فقید رضاشاه کبیر مراسم دعاونثار تاج گل در آرامگاه‌اعلیحضرت‌فقید برگزارگردید . والاحضرت‌شاهپور غلامرضا پهلوی از طرف دربار شاهنشاهی درآرامگاه‌حضورداشتند. واز طرف هیئت دولت و سازمانهای ارتشی تاج گلهای زیبائی‌نثار آرامگاه شده بود در این مراسم تیمسار ارتشبد عبداله هدایت رئیس ستاد بزرك‌ارتشتاران ، تیمسارسپهبدکتر بهرام آریانا فرمانده نیروی زمینی، تیمسار سپهبد آزموده رئیس اداره دادرسی ارتش ، تیمسار سپهبد عزیزی فرماندەژاندارمری کل کشور،

بقیه درصفحه بیست‌و سوم

رؤسای دبیرستانهائی که لیسانسیه نیستند

تااول‌سال تحصیلی عوض میشوند

اخیرا از طرف‌وزارت فرهنگ‌بادارات مربوط و فرهنگ استان تاکید شدکه طبق‌آئین نامه‌اقدام‌بتعویض رؤسای دبیرستانهائی که لیسانسیه نیستند بنمایند و رؤسای لیسانسیه بجای آنها تعیین کنند

بقیه درصفحه‌آخر

بدنبال حوادث کنگو، دوسرزمین دیگر آفریقائی نیزمتشنج شده است

درکنیاورودزیا

موج شورش علیه سفیدپوستان بالامیگیرد

انگلستان یك گردان برای مقابله بااوضاع ناراحت‌کنیا، باین ناحیه فرستاد ودر رودزیا تظاهرات خونین علیه‌سفیدپوستان ادامه دارد وتمام جاده‌های این‌کشور ازطرف نظامیان، اشغال شده‌است

شرح درصفحه سوم

دکتر کاسمی درپاسخ دکترامینی‌میگوید:

دکتر امینی درددل چندین ساله را درچند روز خالی میکند

امروز آقای دکترکاسمی بعنوان جواب به‌آقای دکتر امینی چنین گفت:

یکی دو بار بر سبیل مقام و مقال گفتم که سمت دبیر کلی حزب ایجاب میکند که هرگونه انتقاد یا اعتراضی را جواب دهم .

بنا براین چه آقای دکتر امینی و چه دیگران اگر بحزب ملیون حمله ای کنند اینجانب را برابر خود میبابند و از این لحاظ مقام دیگری در حزب نیست که موظف به دفع حمله و جواب سئوال باشند .

بقیه درصفحه بیست‌ودوم

برخورد دسته‌های مخالف درشهرستانها:

حزب مردم بانتخابات سبزوار اعتراض کرد

در بسیاری‌از شهرستانها تشکیل انجمن های اصلی و فرعی نظارت ادامه دارد .

★ خبرنگاران‌ماجریان‌مشروح انتخابات را از شهرستان‌ها گزارش می دهند .

اعتراض بانتخابات سبزوار

از سبزوار خبر رسید که شعبه حزب مردم‌درسبزوار‌بجریان‌انتخابات شدیدا اعتراض کرده‌است . در تلگرافی که آقای حسن متولی مسئول شورای‌حزب مردم درسبزوار بعنوان آقای علم مخابره‌کرده‌متذکر شده‌است که ۳٦ نفر که از طرف فرمانداری بعنوان نمایندگان‌طبقات مختلف دعوت شده‌اند همگی از بستگان آقای رضائی کاندیدای حزب ملیون‌از آن‌شهرستان‌میباشند و باینترتیب آزادی انتخابات در سبزوار عملا از بین رفته است .در حال حاضر هرگونه فعالیت‌انتخاباتی برای دیگران غیر ممکن است .وی تقاضا کرده‌است که از طرف‌وزیر کشور و آقای علم و روزنامه‌اطلاعات نمایندگانی برای ملاحظه جریان انتخابات سبزوار باین شهرستان اعزام شوند .

شهسوار

خبرنگار ما در شهسوار گزارش میدهد بمنظور تشکیل انجمن نظارت بر انتخابات دوره بیستم طبق‌دعوت آقای فضائی فرماندار شهسوار ۲۸ نفر از ۳٦ نفر نمایندگان طبقات شکانه ومعتمدین محل‌درفرمانداری حضور یافتند و با حضور آنان ۹ نفر اعضای اصلی و ۹ نفر اعضای علی البدل انجمن نظارت برانتخابات دوره بیستم قانونگزاری انتخاب شدند .

دو گرگان ـ گزارش خبرنگار ما در گرگان حاکی استکه ساعت ۹ صبح دیروز بنا بدعوت فرمانداری گرگان ۳٤ نفر از نمایندگان طبقات شکانه برای انتخاب اعضای‌هیئت نظارت بر انتخابات دوره بیستم قانونگزاری مجلس شورایملی‌در سالن فرمانداری حضور یافتند و اعضای

بقیه درصحه بیست‌ویکم

توزیع سیگار زر

انحصار دخانیات ایران بمنظور جلب رضایت بیشتر مصرف کنندگان محترم سیگار فیلترداری بنام «زر» بابهترین مخلوط توتون و زیباترین بسته‌بندی تهیه و توزیع نموده است. مصرف کنندگان محترم‌میتوانند سیگار مزبور رااز کلیه عاملین‌پخش بقیمت‌هربسته ۲۰ریال‌خریداری‌نمایند

۱ـ۲ آ ـ ۱٤۱۲۱ انحصار دخانیات ایران

گزارش جالبی از چای کشور

تا پایان تیرماه میزان خرید چای داخلی **صدی چهل و شش (٤٦٪) بیش از مدت مشابه** درسال گذشته بوده و مجموعا سازمان چای‌وزارت کمرکات و انحصارات **چهار هزاردویست وهشتاد تن (٤۲۸۰ تن) چای خشك خریداری و مبلغ‌چهار صدوسی و هفت میلیون ریال** (٤۳۷۰۰۰۰۰۰ریال) در مدت سه ماه به چایکاران و کارخانه داران پرداخت شده است.

* در پرداخت وامهای‌طویل المدة (نه‌ساله) برای احداث باغات جدید چای ، کشاورزان جزء با تسهیلات بیشتر حق تقدم دارند و بهمین جهت **صدی نود و هشت‌باغاتی که در سال گذشته‌احداث شد ازسه هکتار کمتر بوده است .**

*کلیه کشاورزان چایکار شمال درآتیه دفتر شناسائی مخصوصی خواهند داشت در دفتر مزبور هویت کامل کشاورز باذکر کلیه سوابق اواعم از (دریافت وام و مساعده ـ کود شیمیائی ـ میزان ونوع برك چای تحویلی طرز نگاهداری‌باغ و غیره) منعکس و **سازمان چای از کشاورزان خوش حساب و مقید باصول صحیح باغداری‌حمایت بیشتری خواهد نمود.**

*درده سال آینده هر سال یکهزارهکتار باغ جدید باوامهای سازمان چای و رعایت کامل اصول فنی احداث خواهد شد.

*در سال جاری میزان کود شیمیائی **برای باغات‌چای‌به‌پنجهزارتن (۵۰۰۰ تن)افزایش خواهد یافت** وبایك ثلث قیمت در اختیار چایکاران قرار خواهد گرفت.

* طبق نظر کارشناسان خارجی بااجرای برنامه های سازمان چای ممکن است تا پنج سال دیگر محصول چای درهر هکتار از پانصد کیلو به یکهزار کیلو **افزایش یابد وایران میتواند علاوه بر تامین مصرف داخلی صادرات چای داشته‌باشد.**

*چون درخرید برك چای از طرف سازمان نهایت دقت بعمل می‌آید برابر نظر کارشناسان خارجی در سال جاری نوع‌چای ایران بسیار مرغوب است .

* ازدیاد محصول چای موجب **اشتغال کلیه کشاورزان چایکار** و حتی کمبود کارگر در شمال شده است.

شرح در صفحه ۲۳

پیمان سنتو پارلمانتر آلرسی افتخار جهان

شیراز
اصفهان
اهواز
کرمانشاه
آبادان
تبریز
مشهد

... نه‌فقط دراین شهرها، بلکه درهمه‌شهرها، درسراسر ایران ، لوازم فلزی دفتر از قبیل میزها ، صندلی‌ها، قفسه‌های بایگانی ، کمدهای جای لباس ساخت ریالکو راانتخاب کرده‌اند . زیباترین و محکمترین لوازم فلزی دفتر در کارخانه فلز ولعاب ریالکو ساخته میشود.

نمایشگاه : میدان کاخ تخت جمشید تلفن ٦۸۱٤۲

قابل توجه شرکت‌های ساختمانی وصاحبان سلیقه

اوریانت رنك آماده برای هرگونه رنك‌کاری درب و پنجره و ساختمان بوسیله رنگهای پلاستیك و غیر پلاستیك . اوریانت رنك تحت نظر متخصصین آزموده و وابسته بشرکت‌ساختمانی‌نیدشت تلفن۵۱۱۸۹

آ ـ ۱٦٦۰۰

جهان‌چیت

منسوجات جهان‌چیت

رنگ ثابت ، عرض ۹۰ ، جنس‌بادوام ، طرح زیبا

جریان روز

رای باید آزاد ومخفی باشد

سئوالی که‌در جلسه‌اخیر مصاحبهٔ مطبوعاتی بوسیله آقای عبدالکریم طباطبائی مدیرروزنامه دنیا درباره رای باسواد وبیسواد طرح گردید مسئله ایست‌که‌از چندسال پیش‌مورد علاقهٔ این‌روزنامه بود، گاه‌ویگاه مقالاتی‌پیرامون آن‌نوشته شده‌ودر جلسات مجلس نیز مورد بحث واقع گردیده ومسلما اصلاح این‌امرنه بآن‌صورت‌که طرح شدبلکه‌بصورت اخذرای مخفی وآزاد مورد توجه عموم اصلاح طلبان می‌باشد .

جوابی‌که اعلیحضرت همایونی‌روز مصاحبه باین سئوال دادند بسیار منطقی ومستدل بود زیراوقتی سئوال شد که آیادر مجلس آینده طرح یالایحه‌ای بتصویب میرسد که‌حق دادن‌رای‌منحصر به‌باسواد باشد؟ جواب همان‌است که‌اعلیحضرت فرمودند : «خداوند همهٔ‌افراد راباحقوق متساوی خلق‌کرده‌است، نمیتوان این‌تساوی حق راازفردی سلب‌کرد».

این بیان شاهنشاه نشانهٔ توجه مخصوصی است‌که بعموم افرادملت دارند ومایلند همه ازآزادی وحقوق ملی‌واجتماعی خویش بهره‌مندشوند.

امامطلبی که‌مادر تعقیب آن بوده‌وهستیم برسر بیسوا دوباسواد نیست، ماپس‌ازبحث طولانی باین نتیجه رسیدیم که‌هرفرد مملکت اعم ازباسواد ویابیسواد حق‌دارد دراین امرملی واجتماعی شرکت کند بشرطی که آزادی رای‌برای خودش محفوظ باشد، آزادی وحق‌رای خودرابدیگری واگذارنکند یانفروشد واین امر درصورتی انجام می‌گیرد که‌هرفردی باسواد ویابیسواد وقتی داخل انجمن نظارت‌انتخابات شد ورقه‌ای بدست اوبدهند ودر جایگاه مخفی برود ،خودش رای‌خودرابدست خود روی‌آن ورقه بنویسد وبدست خودش صندوق‌بیاندازد واگر نتواند بنویسدنقاشی وطراحی وکهیه‌کند که‌در واقع‌عقیده‌ورای خودش‌باشدنه عقیده دیگری که‌براو تحمیل شده‌باشد، خوشبختانه این نکته راشاهنشاه دربیانات خود خیلی‌خوب‌تصریح وتوضیح‌فرمودند که:«اگر رعیت بیسوادی‌علاقمند بوددرامر انتخابات شرکت کندو خواست‌بنفع مالك خوب‌ویابضرر یك مالك بدرای بدهد ویاخرده مالکی که‌بااجرای قوانین‌اصلاحات ارضی تعداد آنها دراین مملکت افزایش زیادی خواهد داشت اگربیسوادبود چرا نتواند بنفع‌خودش رای بدهد؟او میتواند نام‌کسی که‌علاقمنداست نقاشی کند .

بیانات شاهنشاه مؤید نظری‌است که‌همه اصلاح طلبان دارند وما پیوسته تعقیب نمونه معتقدبوده وهستیم که‌رای آحاد وافراد این مملکت نباید خریداری وتحمیلی باشد، یعنی‌نباید مردم دسته‌دسته پای‌صندوق کشیده شوندورای نوشته شده‌را دردست آنها بگذارند که‌در صندوق بریزند بلکه همانطورکه‌اعلیحضرت فرمودند هرکس‌باید بنفع خودش رای بدهدبیسواد یاباسواد ،وقتی خرده مالك‌ورعیت و کارگر بیسواد علاقمندشد که‌از حق‌ملی‌خود بهره‌مند شود وعقیده خودرا آزاد ومخفی اعلام‌دارد‌واین آزادی‌وحق قانونی باو داده‌شد مسلما سعی‌خواهد کردبا کهیه کردن‌اسم‌یا طرح‌کردن ونقاشی نام‌آن کسی که‌باو علاقمند است روی‌کاغذی‌که باید درانجمن نظارت انتخابات باو داده شود رسم کندو بدست‌خود بصندوق آراء بیاندازد .

قانون فعلی انتخابات دراین مورد رسانیست، این آزادی رامتاسفانه بافراد نبخشیده وحق‌رای دادن رابخود آنها نداده است، یعنی بااین قانون وقتی کسی‌وارداطاق انجمن میشود رای خودرا قبلا حاضرکرده‌یا دیگران حاضرکرده بدست‌او گذاشته‌اند واین طبقه که‌رای دردستشان میگذارند اغلب آلت‌اجرای مقاصد دیگری هستند ، نمیدانند را ی‌آنها متعلق‌به‌کیست ونام چه کسی دردسته آنها گذاشته شده .

اگراین قسمت‌از قانون انتخابات‌اصلاح شود وبه‌رای دهنده حق‌داده شودکه‌در انجمن باطاق مخفی‌برود وعقیده باطنی‌خودرا بصورت نقاشی یا رسم‌یانام نویسی روی ورقه مخصوصی که‌انجمن نظار باومیدهد منعکس نموده ودر صندوق بیاندازد رای قالبی وحاضر وآماده ازمیان میرود .

واین همان نظری‌است‌که اعلیحضرت همایونی دارند ومایلند تمام افراد مملکت‌دربرابر قانون حق‌تساوی داشته ،دردادن رای شرکت‌کنند وهیچکس ازحق‌انتخاب محروم نباشد ، خاصه باجنبش ونهضتی که‌برای مبارزه بابیسوادی درکشور پیدا شده که‌هرسال به‌نسبت قابل‌توجهی‌بر عده باسوادان افزوده میشود این نظربهتر تامین میشود بالاخص وقتی برای طبقه بیسواد چنین ارزش‌وشخصیتی قائل شدند که‌رای خود را خودبدست خود بنویسد طبعا دنبال‌آن‌خواهدرفت که‌نام‌شخص‌مورد‌علاقه خودش رابصورت نقاشی‌وطراحی بتواند روی کاغذ بیاورد ودراین امر ملی‌و اجتماعی شرکت کند .

امیدو انتظارماوهرفرد اصلاح‌طلبی دراین کشور همین‌است که‌افکار ترقی خواهانه شخص اعلیحضرت‌که‌میخواهند آزادی فردی کاملارعایت شود وهمه‌کس ازحق قانونی خود بهره‌مند گردد جامهٔ عمل‌بوشد واین تکلیف برای نمایندگان مجلس بیستم محرز میشود که‌درتامین‌نظریات اعلیحضرت همایونی ورعایت کامل آزادی عقیده‌و فکرمردم باصلاح قانون انتخابات مبادرت ورزند، این‌قانون کهنه سی‌چهل سال‌پیش را کنار بگذارند واصولی راانتخاذنمایند که‌بادنیای مترقی امروز شباهت داشته باشد .

چقدر ساده‌خواهدبود اگر درانجمن نظارت کارت مخصوصی بدست افراد داده شود وباگذاردن علامت مشخصه رای مخفی‌افراد معلوم‌شود،در بعضی کشورهاهرحزبی‌علامت‌خاصی‌داردچه‌بساشکل حیوانات‌را میکشند، مثلا یك‌حزب شکل‌الاغ وحزب‌دیگر خرس را انتخاب میکند، وقتی‌رای دهنده باطاق‌مخفی‌داخل میشود باکله‌این دوحیوان یاحیوانات یاعلامات دیگرروبرو میشود، بهرکدام آشنائی بیشتر دارد وعلاقمند است رای خودرا بافشار دادن تکمه یکاندیدای حزب مورد علاقه‌اش میدهد ودیگر نوشتن رای واسامی درکارنیست .

باتسهیلات بسیاری که‌برای اخذ رای وشمارش آراء دردنیای امروز فراهم گردیده حیف نیست که‌انتخابات مابااین‌صورت ناپسندباقی‌باشد؟

کنوانسیون جمهوریخواهان

امروز کنگره حزب جمهوریخواه برای تعیین نامزد ریاست جمهوری این حزب درانتخابات آینده درآمفی تئاتر بین‌المللی شیکاگو تشکیل جلسه داد در همین محل بود که یکصد سال پیش‌نخستین کنوانسیون جمهوریخواهان آبراهام‌لنیکلن‌رانامزدریاست جمهوری امریکا کرد. باحتمال قریب‌به‌یقین‌لیکسون‌تنهاکاندیدای حزب جمهوریخواه برای ریاست جمهوری از طرف رهبران حزب بااین‌سمت‌برگزیده خواهد شد ولی هنوز تکلیف نامزد معاونت ریاست جمهوری معلوم نیست.

نلسون راکفلر که‌طرف توجه‌رهبران جمهوریخواه بود حاضر نشد رکاندیدائی معاونت ریاست جمهوری رابپذیرد ولی بدنبال‌مذاکرات محرمانه‌ای که اخیرا بین فرماندار نیویورك و ریچارد نیکسون بعمل آمد راکفلر اعلام کرد که هرگاه نیکسون به‌نامزدی‌ریاست جمهوری انتخاب شوداز وی درانتخابات ماه نوامبر پشتیبانی‌خواهد کرد.

باهمه این‌هاممکن است‌عده‌ای از هیئت‌های نمایندگی ایالات درکنگره جمهوری خواهان رای خودرا به‌راکفلر بدهند بااینکه راکفلر بااعلام پشتیبانی خود از نیکسون خواسته است وحدت حزب را حفظ کند ولی باعدم قبول نامزدی معاونت ریاست جمهوری موقعیت نیکسون را در انتخابات آینده تضعیف کرد راکفلر امروز تائید کرد که هرگاه پرزیدنت آیزنهاور هم لزوی بخواهد،مدروش‌خود تجدیدنظرنخواهد کرد.ممکن است هنری‌کابوت لاج باین سمت انتخاب شود .

بعقیده بسیاری ازناظران سیاسی علت اینکه راکفلرحاضر نشده است نامزدی معاونت ریاست جمهوری رابپذیرد این است که فرماندار نیویورك‌معتقداست همکاری وی بانیکسون در پست معاونت ریاست جمهوری شانس اورا برای نامزدی ریاست جمهوری‌در انتخابات ۱۹٦٤ ازبین خواهد برد.

ازطرف دیگر بین راکفلر ونیکسون برسر مسائل دفاعی وبرخی از امور داخلی اختلاف نظر وجود دارد و شاید همین امرسبب انصراف راکفلر از قبول نامزدی معاونت ریاست جمهوری باشد بهرحال باتعیین کاندیداهای انتخاباتی هردو حزب نیرومند امریکا مبارزه انتخاباتی دراین‌کشور وارد مرحله قطعی میشود.

باید درنظر داشت که تحولات سیاسی اخیر امیددمکراتها را برای پیروزی درانتخابات آینده بیشتر کرده است واز این رو جمهوریخواهان در مبارزات انتخاباتی وظیفه دشواری را به عهده خواهند داشت. گواینکه اصول سیاست‌هردو حزب درامور دفاعی یکسان است ولی درزمینه سیاست خارجی ممکن است برنامه‌حزب دمکرات بیشتر مورد توجه ملت آمریکا قرار گیرد.

مجالس سوگواری

از روز سه شنبه اول ماه صفر مجلس تذکر خامس‌آل‌عبا برای مدت ده روز از ساعت ۸ بعد از ظهر تا ساعت ۱۰ شب از طرف اتحادیه صنف الوار چوبفروش در مسجد فخرالدوله واقع‌در دروازه شمیران بر پا است از عموم مسلمین و مریدان شهدای کربلا برای شرکت در این مجلس دعوت‌می شود ۱ـ۲ **اتحادیه صنف الوار چوبفروش**

برحسب معمول دهه اول صفر در منزل اینجانب‌اوایل خیابان نواب مجلس تبلیغ برپا است و (دانشمند محترم‌آقای حکمی) مستمعین را بفیض میرسانند از علاقمندان برای درك فیض دعوت می شود . **باقر محسنی**

از شب جمعه چهارم ماه صفر مجلس تذکر خامس‌آل‌عبا (ع) برای مدت ده شب در منزل مسکونی (خیابان امیر کبیر . کوی میرزا محمودوزیر) منعقد است

خازن السلطان موثقی ـ سرهنك ستاد حسینعلی موثقی

دبستان نمونه بامداد

زیرنظر بدرالملوك بامداد صبحهای دوشنبه و چهارشنبه دفتریاز است خیابان هدایت آ ـ ۱٤۳۳۳ ۱ـ۳

تیمسار سپهبد علوی مقدم ریاست معظم شهربانی کل کشور

اینجانب خودرا ملزم میدانم که از کلیه مساعی آنریاست محبوب درراه احیاء دستگاه شهربانی و رفاهیت خدمتگذاران آن سازمان و خانواده آنها بویژه از طریق بیمارستان شهربانی که ریاست جناب‌آقای دکتر لطیفی بانهایت صداقت واز خود گذشتگی اداره میشود و اخیر، که همسر فدوی در بخش زایشگاه وضع حمل نمود نهایت مواظبت ومراقبت درباره‌اش مبذول گردید مراتب سپاسگزاری خود را بدینوسیله معروض میدارم . **میثمی**

بسمه تعالی

رحلت حضرت حجت‌الاسلام و المسلمین **آقای آقا سید علی آل بحرالعلوم** بزرك خاندان‌بحرالعلوم‌را که‌از علماءبسیار محترم نجف اشرف بودند باطلاع‌اخوان دینی میرساند مجلس فاتحه فقید سعید روز چهارشنبه مصادف با ۵مرداد ماه (۲ صفر) از ساعت ۵ الی ۷بعد ازظهر درمسجد ارك منعقد است انشاءالله عموم بالاخص سلسله جلیله روحانیون در مجلس مزبور شرکت خواهند فرمود .

الاحقر محمدالموسوی البهبهانی ـ الاحقر بهاءالدین‌ـ النوری ـآیت‌الله زاده مازندرانی ـ الاحقر محمد علی سبط الشیخ ـالاحقر محمد مهدی طباطبائی ـ محمد رشتی ـحسن سعید ـموسی آیت‌الله زاده اصفهانی ـ رضی شیرازی

ضایعه اسفناك فوت ابن عم بزرگوار حضرت آیت‌الله **آقای آقاسید علی آل بحرالعلوم** عمید اسره بحرالعلوم را باطلاع عموم میرساند مجلس فاتحه روز چهار شنبه ۵ مرداد ماه (شهرجاری) از ساعت ۵ الی ۷ بعد از ظهر در مسجد ارك منعقد است امید است علاقمندان بتعظیم شعائر مذهبی در مجلس شرکت فرمایند .

صالح آل‌بحرالعلوم نماینده سابق مجلس شورای ملی‌عراق

آ ـ ۱٤۳۳۵

بخانواده محترم آنمرحوم بویژه بازماندگان مصیبت وارده را تسلیت می دهیم .

با نهایت تاثر درگذشت شادروان **بانو کبری‌سوداگری** را در طالقان باستحضار می‌رساند و بنا بوصیت آنمرحومه هرگونه مراسم (سوم‌ـ هفتم ـ چهلم) در طالقان برگزار خواهد شد .

ه سروان علی اصغر سوداگری‌ـمحمدتقی‌سوداگری‌ـ سرگرد پیدا فر ـ حسین‌افغان‌ـعلی‌خطائی‌ـ حسین‌سوداگری هدایت‌الله وعنایت‌الله تاج‌الدینی .

مصیبت وارده‌را بعموم‌بازماندگان آنمرحومه تسلیت‌میدهیم

خانواده های **ذوالفقاری ـعامری ـاحمدی ـجنانی ـ یزدانی ـشیبانی ـلطفی ـنصیری ـشهابی ـمنصوری** با کمال تاسف‌و تاثرفوت‌**مرحوم اسمعیل ذوالفقاری (اقبال‌نظام)** بزرك خانواده را درتهران باطلاع‌آشنایان و دوستان میرساند بنابه‌وصیت جسد آن مرحوم در دامغان مقبره خانوادگی‌دولت آباد مدفون و مجلس ختم از ساعت٤تا۷ بعدازظهرچهارشنبه ۵ر۹ر۳ در دامغان منعقد می گردد .

بعموم بازماندگان آنمرحوم مصیبت‌وارده را تسلیت‌میدهیم

با نهایت تاسف فوت مرحومه **فاطمه سلطان اسمعیل‌خانی متعلقه مرحوم** خانباباخان درگاهی‌باروقی‌همشیره رادراردبیل باطلاع کلیه فامیل ودوستان میرساند مجلس تذکری در روز پنجشنبه ٦ر۵ر۳۹ از ساعت ۵ و نیم الی ۷ونیم بعد از ظهر در منزل آقای اسمعیل‌خانی واقع درچهارراه‌معزالسلطان‌کوی دبیرعلائی کوچه عروضی پلاك ۲۸ برقرار خواهد بود .

اسمعیل اسمعیل خانی ـ نصرت‌الله عظیمزاده ـ محمد صادق فاتحی ـابوالقاسم فتوره‌چی‌ـ حسینعلی رامز ـعلینقی سلیمی ـ کریم سلیمی ـحسن‌سلیمی ـ محمد عظیم زاده ـ جمشید بخشی ـ غفور محمدی ـ اکبر اسمعیل خانی‌ـ رفیع شیخ‌الاسلامی

آ ـ ۱٤۳٦۹

مصیبت وارده‌را بعموم‌بازماندگان آنمرحومه تسلیت‌میدهیم

تشکر

از ذوات مقدس حجج‌اسلام ووعاظ ذوالعزوالاحترام و رجال معظم‌و روسای‌دوائروسایر آقایانیکه دراصفهان‌وتهران در مراسم تشییع و ترحیم و هفتم فقید سعید مرحوم حاج میرزا علی محمد عمومی برادر و پدر عزیزمان شرکت فرموده و یا تلگرافا تسلیت و روح آن مرحوم را شاد نموده اند با کمال احترام سپاسگزاری و دوام عمر و عزت عموم آقایان را از خداوند متعال مسئلت می نمائیم .

حاج میرزا علی‌اکبر عمومی و اخوان ابوالفضل‌عمومی‌واخوان

تشکر و اعتذار

از کلیه اقوام و دوستان محترم که باتشریف فرمائی خود یا به وسیله تلگراف و نامه راجع بفوت مرحوم حاج محمد علی سبزه علیان برادر و پدر اینجانبان قبول زحمت فرموده وما را مورد لطف و عنایات خود قرار داده اند موجب تسلی قلب بازماندگان گردیده نهایت تشکر را مینمائیم .

بابل ـ حاج‌بابا سبزعلیان ـ علی‌اکبر سبزعلیان ـاحمدو ناصر سبز علیان آ ـ ۱٦۵۷۰

جهان تربیت

کتاب **(برای صد سال خوشحال زیستن)** در بهداشت روح باجلد زیباتر از نوشته‌های بنی احمد در دفتر جهان تربیت موجود است. تلفن ٦۹٦۹۹

۱ـ۳ آ ـ ۱۵٤۵۰

کودکستان‌ودبستان‌افشید

برای ثبت نام صبحهای دوشنبه مراجعه فرمایند

آدرس خیابان روزولت روبروی امجدیه کوچه اردلان تلفن ٦۹۳۱٦

آ ـ ۱٤۲٦۹ ۱ـ۳

دفتر ثبت نام **دانشسرای تعلیمات دینی**

از پانزدهم مرداد ماه صبحها در محل دانشسرای مقدماتی پسران واقع در خیابان روزولت مفتوح است برای اطلاع از شرایط و مزایا بدانشسرای مزبور مراجعه نمائید.

۱ـ۳ آ ـ ۱۳۸۱۷

دبیرستان ایرانشهر

برای دوره کامل متوسطه شعبه های ریاضی و طبیعی و ششم‌ادبی همه‌روزه صبحها ثبت‌نام مینماید استادان و دبیران‌ورزیده در این‌دبیرستان تدریس میفرمایند و آزمایشگاههای مجهز آن در اختیار دانش‌آموزان **خیابان هدایت بین‌خیابان خیام ونو تلفن ۳۰۲۸۵۱**

آ ـ ۱۳۹۰۳ ۱ـ۵

دکتر جمال‌الدین نوربخش

متخصص دربهداشت وبیماریهای کودکان ازدانشگاه پاریس

کوکائین وهروئین

معتادین به‌الکل، تریاك، مرفین،

را باآخرین متد درمدت‌کوتاهی بدون هیچگونه عارضه درمان مینماید

نشانی خیابان شاهرضا چهارراه پهلوی

پذیرائی ٤ تا ۸ بعدازظهر تلفن مطب ٦۵۵۵۷

تلفن منزل ٤٤۷۸۹ (۱)

دبستانهای دخترانه وپسرانه
دبیرستانهای دخترانه وپسرانه

پیشرو

زیرنظر

جمعی ازاستادان دانشگاه ودبیران مجرب

روزهای دوشنبه وچهارشنبه نام‌نویسی میکنند

سال‌چهارم طبیعی وریاضی دردبیرستان پسرانه دائر است

نشانی: دخترانه ـ کوی‌تنکابن مقابل ولی‌آباد ۳۹٦۲۱

پسرانه خیابان صفی‌علیشاه ۳۵۷۷۵

۱ـ۳ آ ـ ۱٦۲۲۲

سازمان فرهنگی رشدیه

باشیوه جدید تربیتی زیرنظر:

محمد عاصمی

کودکستان‌ودبستان‌دخترانه‌رشدیه‌ـ خیابان‌شاه چهارراه‌گلشن‌تلفن ٤۳۳۳۱

دبستان پسرانهٔ‌آزاده ـ خیابان شاه چهارراه پیروز تلفن ٤۵۵۹۸

همه روزه ازصبح تاظهر برای نام نویسی آماده است

۱ـ۴ ۱٦۷۳۸۱

راهنمای کتاب

درین شماره «قلمرو سعدی» تالیف دشتی خاطرات آنتونی ایدن خشم وهیاهو اثر فاکنر عالمانه و دلیرانه انتقاد و تحلیل شده‌است .

بیست ودوتن از نویسندگان معاصر درین‌شماره مقاله نوشته‌اند.

شماره مردادماه مجله

شکار وطبیعت

منتشر شد

اهالی محترم شاهرود هم‌مسلکان محترم اولیای ارجمند حزب ملیون

باابراز سپاسگذاری و حق‌شناسی ازاینکه نسبت باین جانب‌برای تجدیدانتخابم توجه خاص ابراز فرموده‌اید بجهاتی انصراف خودرا اعلام وهمواره ازخداوند توفیق همکی را درخدمت بشاهنشاه معظم ومیهن عزیز خواستارم . **دکتر امیر حکمت**

مصیبت دردناك مرك پدر را بدوست ارجمندم آقای اکبر وثقی صمیمانه تسلیت می گویم . **محمود منشی**

آقای اکبر وثقی

مصیبت وارده را بشما تسلیت می گویم .

آ ـ ۱٦۷۵٤ **مهندس قزلباش**

درگذشت شادروان حاج محمد حسین وثقی رابدوست عزیز خود آقای اکبروثقی تسلیت می گویم .

آ ـ ۱٦۷۵٤ **غلامحسین نفیسی**

مصیبت وارده را به آقای اکبر وثقی تسلی میدهیم

آ ـ ۱٦۷۵٤ **محمود صفائی**

سرکار سرگرد قانعی فرماندهی محبوب

افسران و درجه داران گردان قرارگاه اردنانس‌مصیبت وارده را به آن فرماندهی تسلیت عرض می نمایند .

ستوان یکم امینی افشار ـ ستوان یکم قادسی ـستوان یکم شهرزاد . آ ـ ۱٤۳۰۷

جناب آقای سید مهدی فاطمی رئیس محترم‌دادگستری‌زنجان

مصیبت وارده را باکمال اندوه به آنجناب و فامیل‌جلیل تسلیت عرض می نمائیم و از پروردگار بزرك بقاء عمر و سلامتی و بردباری وجود شریف را آرزومندیم

دکتر حسنعلی منوچهری‌ـ محمود قماشچی

جناب آقای دکتر طالقانی

با کمال تاسف مصیبت وارده تسلیت عرض کرده‌سلامت شما را خواستارم . **دکتر محمد میر عابدی**

با نهایت تاسف و تاثر فوت بانو خاور کیانی رابخانواده محترم کیانی بخصوص آقای قاسم کیانی و آقای دکترپرویز طالقانی وآقای صبوریان تسلیت عرض نموده سلامتی کلیه بازماندگان را آرزومندم .

آ ـ ۱٦۷٤٦ **فریدون داروگر**

مصیبت وارده را بدوست عزیز آقای خان محمدی تسلیت عرض می نماید . **حسنعلی وحید**

دوست عزیز آقای هوشنك بهمن پور

مصیبت‌وارده رابشما وآقای‌جهانگیرپور همایون تسلیت عرض می نمایم . **مهندس امیر ایمنی**

جناب آقای هوشنك بهمن پور

مصیبت وارده رابشماوآقای‌جهانگیرپورهمایون‌تسلیت عرض می نمایم .

از پاریس ـ دکتر غلامرضا هشترودیان

جناب آقای هوشنك بهمن پور

مرك نابهنگام حسین بهمن پور پسر خاله شما دوستان را ناراحت نمود سلامت و سعادت آن خاندان معظم را از خداوند خواستارم .

آ ـ ۱٤۳٦۷ **محسن اصغری تبریزی**

جناب‌آقای مرتضی‌سرمد معاون محترم نخست‌وزیر

ضایعه‌اسفناك‌درگذشت‌صادق‌سرمددانشمند ارجمند راکه از مفاخر علمی و ادبی ایران بود صمیمانه تسلیت عرض می نمایم . **دارائی نویسرکان ـ علی اکبر فاضلی**

با نهایت تاسف درگذشت پدر بزرگوار و عموی‌عزیزمان **حاج علی محمد میلانیان (احمد اف)** را باطلاع دوستان‌و آشنایان میرساند مجلس تذکر آنمرحوم روز های سه شنبه چهارم و چهارشنبه پنجم مرداد از ساعت ٦ تا ۹ بعد از ظهر در منزل شخصی واقع در انتهای خیابان روزولت بعداز ایستگاه نامجو کوچه اسفالت شماره ۳۸ منعقد خواهد شد .

خانواده های پیامی ـ احمد پور ـلامع‌ـ میلانیان ـاحمد زاده ـ اسبق ـ ایواغلی ـعلائی ـپارسائی ـ آفتاب‌ـجاودانی

بعموم بازماندگان آنمرحوم مصیبت‌وارده را تسلیت‌میدهیم

با نهایت تاسف فوت آقای **غلامحسین عموئی‌کرمانشاهی** را باطلاع عموم میرساند مجلس ترحیم آنمرحوم از ساعت ۸الی ۱۱ صبح روز پنجشنبه ٦ر۵ر۳۹ در مسجد چهارسوق بزرك برگزار خواهد شد .

عبدالحسین‌پارسا ـ حاج محمد حسین سعیدی نژاد ـ عبدالجواد عموئی آ ـ ۱٤۲۷۵

بعموم بازماندگان آنمرحوم مصیبت‌وارده را تسلیت‌میدهیم

با نهایت تاسف درگذشت مرحومه‌**بی‌بی قانعی** مادر سرگرد قانعی را باطلاع خویشان و دوستان می رساندمجلس ختم آنمرحومه مردانه در مسجد لولاگر (خیابان آذربایجان) از ساعت ۵ الی ۷ عصر روزچهارشنبه پنجم‌مردادماه ومجلس ختم زنانه همانروز از ساعت ۵ الی ۷ در منزل شخصی واقع در خیابان عارف کاشی ۱۸ برقرار خواهد بود .

آ ـ ۱٤۳۰۵ **سرگرد قانعی ـ پشنگی**

مصیبت وارده‌را بعموم‌بازماندگان آنمرحومه تسلیت‌میدهیم

با نهایت تاسف فوت نابهنگام **سید شهاب‌الدین‌فاطمی** را به اطلاع فامیل و دوستان میرساند مجلس ترحیم‌مردانه روز چهارشنبه پنجم مرداد در مسجد سجاد واقع‌در خیابان شاه چهارراه گیتی از ساعت ۵ تا ۷ بعداز ظهر منعقد میباشد.

سرهنك نافله ـ دکتر قوام کاظمی ـ مهندس مصطفی‌کاظمی سید مجتبی فاطمی ـحسن صیرفیان ـ شمس‌الدین کاظمی‌ـ عبدالقهار موفقی آ ـ ۹۱٤۳۱۱

بعموم بازماندگان آنمرحوم مصیبت‌وارده را تسلیت‌میدهیم

خانواده کرندیان با نهایت تاسف و تالم فوت ناگهانی مرحوم **حاج سلیمان کرندیان** بزرك خاندان را بدینوسیله به اطلاع دوستان و آشنایان میرساند مجلس ترحیم از روز چهارشنبه پنجم الی یکشنبه نهم مرداد ۳۹ همه روزه درمنزل آنمرحوم واقع در خیابان فروردین مقابل آب فرمانفرما کوچه فرخ کاشی ۳٦۲ برقرار می باشد .

عزیزالله کرندیان ـ بانو خاور کرندیان ـ کبرئیل کرندیان ـعبدالله کرندیان ـ حبیب‌الله کرندیان ـ داود یوسف‌نیا ـسلیم‌کرندیان ـمنوچهر کرندیان ـیعقوب برال

بعموم بازماندگان آنمرحوم تسلیت میدهیم

آگهی های تسلیت

مصیبت وارده را بخانواده آقای بهمن پور بخصوص به آقای محمد بهمن‌پور وحبیب‌الله بهمن‌پور پدر داغدیده او تسلیت عرض می نمایم .

از طرف کلیه کارمندان کنترسیر و حرکت‌جریه تهران

آ ـ ۱٤۳۵۱ **یوسف شیرازی**

سرکار سرگرد قانعی

افسران ـ درجه‌داران ـ افزارمندان وافراداداره اردنانس ارتش در مصیبت وارده با سرکار شریك و سهیم میباشند .

آ ـ ۱٤۳٦۳ **سرلشگر خزاعی**

برنامه حزب جمهوریخواه امریکا اعلام شد

جمهوریخواهان باشناسائی چین مخالفت میکنند

■ **حزب جمهوریخواه برنامه کمك نظامی به متفقین وحمایت از پیمانهای سنتو ، ناتو وسیتو را ادامه میدهد**

■ **یك نماینده جمهوریخواه گفت: امضای موافقتنامه تهران درزمان جنك‌وشناسائی شوروی درسال ۱۹۳۳ از اشتباهات حزب دمکرات بوده‌است**

شیکاگو-۲۵ ژوئیه - خبرگزاری فرانسه -روز چهارشنبه کنگره حزب جمهوریخواه آمریکا نامزد خودرابرای ریاست جمهوری آینده آمریکا ، تعیین خواهدکرد .

ریچارد نیکسون معاون ریاست جمهوری آمریکا دیشب در حالیکه دومین جلسه کنگره‌حزب‌جمهوریخواه در شیکاگو انعقاد یافته بود واردراین شهر شد.ناظرین امور معتقدند بطور قطع نیکسون روز چهار شنبه ازطرف کنگره حزب جمهوریخواه نـامزد ریاست جمهوری آمریکا در انتخابات ماه نوامبر خواهد بود .

هنگامیکه نیکسون باخانواده خود وارد شیکاگو شد تظاهرات شدیدی بنفع وی شد و در کوچه و خیابان از او استقبال گرمی بعمل آمد .

حمله به تبلیغات شوروی

از اظهارات نیکسون پیدا بود که صد در صد نامزدی وی از طرف‌حزب جمهوریخواه اعلام خواهدشد .

نیکسون گفت که نمیتواند برنامه حقوق مدنی را بشکلی که توسط اکثریت کمیته‌ای که برنامه‌انتخاباتی راتعیین کرده‌است تصویب شده مورد قبول قرار دهد .وی بشدت به‌تبعیضات نژادی حمله کرده و گفت باید هر گونه تبعیضی درتمام ایالات آمریکا از بین برود .

نجات آزادی

والت ژود نماینده مینزوتا در برابر دوازده هزار نفر نمایندگان حزب جمهوریخواه که در کنگره حزب مزبور درشیکاگو گرد آمده بودند گفت حزب جمهوریخواه باید به نحوی کارکند که آزادی در تمام نقاط دنیا نجات یابد.

ژود سپس سیاست کنونی دولت جمهوریخواه را تائید کرده و گفت مسئول کنونی مشکلات آمریکا در جهان دموکراتها هستند.

اشتباهات دموکراتها

ژود سپس فهرستی ازاشتباهاتی را که دموکراتها در گذشته مرتکب شدند یادآوری کرده وگفت‌ازجمله‌این اشتباهات شناسائی دولت شوروی در سال ۱۹۳۳ ، امضای موافقتنامه‌تهران، تقسیم محرمانه لهستان ، موافقتنامه پتسدام و یالتا و تقسیم کره است.

وی دموکراتها را مسئول اسیر کردن ۶۰۰ میلیون نفر مردم جهان توسط کمونیستها ، پس از جنك اخیر دانست .

پیش‌بینی جنك

سخنران سپس بشدت بایدیرفتن چین کمونیست در سازمان ملل‌متحد مخالفت کر دو سپس از روش دولت آمریکا پس از حادثه هواپیمای یو-۲دفاع کرده و گفت این هواپیما ها از بوجود آمدن پیرل هاربور جدیدی جلوگیری میکردند. این هواپیماها جنك رابوجودنمی‌آورند ، بلکه آنرا پیش بینی میکنند .

ژودسپس حل‌مسئله تریست، انقلاب گواتمالا ، فرمز ، سوئز ، لبنان،کموی وبرلن را بعنوان پیروزیهای‌جمهوری خواهان تلقی کرد .

آزمایشهای اتمی

شیکاگو - ریچارد نیکسون‌معاون رئیس جمهور آمریکاطی یك‌کنفرانس مطبوعاتی‌اعلام کردکه‌وی در حال‌حاضر موافق باشروع مجددآزمایشهای اتمی زیر زمینی آمریکانیست .

برنامه سیاست خارجی

شیکاگو -۲۵ ژوئیه - خبرگزاری فرانسه - برنامه سیاست خارجی حزب جمهوری‌خواه امریکا دیشب درشیکاگو انتشار یافت.

دربرنامه سیاست خارجی حزب جمهوریخواه مجددا باشناسائی‌چین کمونیست وپذیرفتن این کشوربه سازمان ملل متحد مخالفت شده است.

دراین برنامه اظهارات آیزنهاور درمورد دکترین مونرو تاکید شده وبدین ترتیب یك‌باردیگر وفاداری امریکا به دکترین مونرو تـائید گردیده است.برنامه حزب‌جمهوری خواه اعلام میدارد که ایالات‌متحده نسبت بتعهدات خود وفادار بوده وبا سایر جمهوریهای امریکا بـرای مقابله باهرگونه مداخله‌ای در نیم کره غربی همکاری خواهد کردو هرگز اجازه نخواهد داد که دراین نیمکره حکومتهائی استقرار یابند که‌از دستورهائی که از خارج توسط کمونیستها میرسد، اطاعت کنند.

حافظ صلح

دربرنامه گفته شده‌است، کـه سیاست قاطعی که‌توسط آیزنهاور دربرابر تهدید دنبال شده است ، بهترین حافظ صلح‌بوده است ولی ضمنا علاقه امریکا برای حل‌عادلانه مسائل مورد اختلاف باشوروی از طریق مذاکره اظهار شده است.

سه‌اصل

دربرنامه جمهوریخواهان سپس سه‌اصل اساسی سیاست خارجی امریکا چنین بیان شده است .

۱ـحفظ اصول آزادی کشوردر برابر هرگونه تهدیدی

۲ـتقویت وروح‌دادن به‌عشق به آزادی درجهان.

۳ـحفظ یك صلح متعادل برای بشریت .

علاوه برمطالبی که در مـورد چین کمونیست وامریکای لاتین ذکر شده است‌نکات اساسی‌برنامه حزب جمهوریخواه از این قـرار است.

اجرای تعهدات

اجرای تعهدات امریکا دربرابر متفقین خود بهرقیمت کـه‌باشدو بهراندازه که به‌فداکاری احتیاج داشته باشد وهمچنین عدم تسلیم به‌تهدید یازور ،تقویت وپشتیبانی ازسازمان ملل متحد به عنوان یك وسیله‌حفظ صلح‌وهمکاری‌بین‌المللی کوشش جهت رسیدن به‌یك خلع سلاح کنترل شده ومنع آزمایش های اتمی

خاور میانه

نکات اساسی برنامه حزب‌جمهوری خواه‌در مورد خاورمیانه از این‌قرار است.

حفظ استقلال تمام دول خاور-میانه چه اسرائیل چه اعـراب و تشویق هرنوع کوششی که دراین منطقه جهت یك موافقتنامه کلی وعمومی بعمل آید. دربرنامه‌سپس خاطرنشان شده است که امریکا باید قدرت دفاعی خودرا در سطح بالاتر از هرملت دیگر نگهدارد و برنامه کمك نظامی را به متفقین خودش بشدت ادامه دهد. دربرنامه حزب جمهوریخواهان خاطرنشان شده است که امریکا بایدسیاست حمایت وشرکت درسازمان هـای دفاعی از جمله اتحادیه اتلانتیك ، پیمان جنوب شرقی آسیا وسازمان پیمان مرکزی را ادامه دهد. ضمنا باید همکاری باملل که انـدازه کافی توسعه نیافته اندادامه‌یابد و ملل امریکای لاتین ،افریقا وخاور میانه وآسیا را تشویق کرد تادر گروههای ناحیه‌ای متحد شوند.

سایه بریژیت باردو کشته شد

بردو-فرانسه -۲۵ ژوئیه - کلودت بریژیلون ۲۷ ساله که سابقا در صحنه های خطرناك فیلم ها از وی بجای بریژیت‌باردو استفاده میشد، امروز با حادثه خطرناکی مواجه گردید وبلافاصله کشته شد . وی هنگامیکه باچترنجات از ارتفاع ۵هزار پا میپرید براثر باز نشدن چتر سقوط کرد . نامزد او نیز در ۹ ماه بیشتر طی چنین حادثه‌ای جان خودرا از دست داد . بریژیلون در فیلم «بابت بجنك میرود» بجای بریژیت باردو پرشهای باچتر نجات اورا انجام دادو در آن فیلم هردوبازوی او شکسته شد .وی‌یکی از ماهر ترین زنان چترباز فرانسوی است و در پرش آزاد با چتر توانسته بود بمقام قهرمانی برسد .

یادداشت خلع سلاح آلمان بشوروی

بن - آلمان - ۲۵ ژوئیه - آسوشیتدپرس - دولت آلمان‌غربی طی یادداشتی بشوری اعلام کردکه دلایل اتحاد شوروی درمورد ازهم پاشیدن کنفرانس خلع سلاح‌ژنو نمیتواند مورد قبول قرار گیرد.

یادداشت آلمان غربی درپاسخ یادداشت مورخه ۲۷ژوئن شوروی درمورد قطع مذاکرات ژنوبوزارت خارجه شوروی تسلیم شده است.

آلمان غربی دریادداشت خـود میگوید «وقتی شوروی مذاکرات خلع‌سلاح رادر ژنو نیمه‌کاره گذاشت، خوب میدانست که‌نیرو های غرب درصدد تقدیم پیشنهاد های‌تازه‌ای درباره خلع‌سلاح‌هستند» بهرحال این عمل شوروی این‌فکر را تقویت کرد که دولت اتحـاد شوروی علاقه نداشت حتی درمورد پیشنهادهای تازه‌غربیها کسب اطلاع کند.

یك هواپیمای اکتشافی مفقود شد

انکوراژ -آلاسکا -۲۵ژوئیه -آسوشیتدپرس - امروز گزارش رسید که یك هواپیمای مخصوص تحقیقات هوائی امریکا باهشت نفرسرنشین برفرازیك گذرگاه پوشیده ازیخ واقع‌در ۹۰میلی انکوراژ مفقود شده‌است ،هواپیمای مذکور ازانکورج بسوی ناحیه‌ای بنام «نوم» میرفته ومسیرآن توسط‌دستگاههای رادار آمریکائی تعقیب میشده است .

این‌هواپیما دوموتوره بوده‌ودر مسیر خودبایستی ازروی رشته‌جبالی که سه‌تاچهار هزارمتر (ارتفاع)داشته‌پرواز کند. عملیات اکتشافی برای‌جستجوی هواپیما بیدرنك آغاز گردیده است .

لومومبا بشوروی میرود؟

نیویورك -۲۵ ژوئیه - خبرگزاری فرانسه -هفتگی نیونویك چاپ امریکا، درآخرین شماره خود مینویسد پاتریس لومومبا نخست‌وزیر کنگو درمراجعت ازامریکا به‌شوروی خواهد رفت .

نیونویك میافزاید که‌خروشچف هفته گذشته از لومومبا دعوت کرده است که به مسکو مسافرت کند. همین مجله میافزاید که خروشچف قول یك‌همکاری مهم‌فنی شوروی رابه لومومبا داده است.

پس‌ازکنگو نوبت رودزیا است؟

روز ۳۱ ژوئیه تظاهرات شدیدی درروذزیا، ا زطرف سیاهپوستان انجام شد و میان نیروهای پلیس و متظاهرین زدو خورد در گرفت و بیش از ۱۴۰ نفربازداشت‌شدند.در این‌عکس صحنه‌ای از تظاهرات ، پس از آنکه یك نارنجك گاز اشك آور منفجر شده‌است ، دیده میشود . آخرین گزارشهائی که‌از رودزیا رسیده حاکی است‌که تظاهرات و شورش دراین ناحیه که‌تحت نظر انگلیس اداره می شود ، ادامه دارد

آفریقا متشنج است

موج شورش علیه‌سفیدپوستان رودزیاو کنیا

■ **دولت انگلیس برای مقابله باشورش احتمالی قبائل مائو-مائو یك گردان‌احتیاطی به کنیا فرستاد**

■ **درروذزیا تظاهرات خونین علیه سفیدپوستان ادامه دارد و جاده‌ها، این کشور اشغال نظامی شده است**

سالیسبوری - رودزیای جنوبی - ۲۵ ژوئیه - امروزاغتشاشات جدیدی در شهر « بولاوایو » دومین شهر بزرگ رودزیای جنوبی روی داد وبین نیرو های پلیس و سیاه‌پوستانی که‌با سنك و چوب دست بحمله زده‌بودند، تصادم شدیدی درگرفت.

گزارش های رسیده حاکی از آنست که‌قسمت‌اعظم کارگران‌سیاه پوست مقارن‌ظهر دست‌از کار کشیده وبا نیرو های انتظامی دست‌بگریبان شدند.

« سرادگاروایت‌هد » نخست‌وزیر رودزیای جنوبی‌عازم «بولاوایو » شد تااطلاعات دست اولی ازاین منطقه کسب کند .از طرف کارگران‌سیاه پوست مقارن‌ظهر دست‌ازکار کشیده بسوی اعتصاب شکن ها حمله شده‌و عده‌ای از آنها را تا سرحد مرك مضروب کرده‌اند.

اشغال نظامی

از طرف دیگر عده‌ای از سیاه - پوستان دست بحملات شدیدی‌برای آتش زدن عمارت دولتی زدند ولی پلیس و نیرو های انتظامی و ذخیره که احضار شده‌اند با حملات‌سیاهان مقابله و ا زآن جلوگیری کردند . اکنون تمام جاده‌های رودزیا که به بولاوایو ختم میشود تحت اشغال نظامی درآمده است .

شورش مائومائو

لندن - ۲۵ژوئیه - آسوشیتد - پرس - دولت بریتانیا اعلام کرد که یك گردان پیاده نظام‌خود را به‌کنیا اعزام داشته است زیرابیم آن میرود که قبایل مائو- مائو در این ناحیه دست به شورش های جدیدی‌بزنند.

وزارت دفاع خاطر نشان ساخت که اعزام گردان مذکور بعنوان‌یك عمل احتیاطی صورت گرفته استو تعداد افراد آن ۶۰۰ نفر است . گردان مذکورکه ازواحد های هنك دوکاف ولینگتون تشکیل شده نیرو های کنیا را که تعداد آنها ۲ هزار نفر است تقویت خواهد کرد .

قسمت اول از این گردان فردابا هواپیما عازم کنیا خواهد گردید.

توقیف دسته جمعی

دولت کنیا هفتهٔ گذشته اعلام داشت که ۷۴ نفر را در یك ناحیه ۲ هزار میلی که تحت نفوذ قبایل مائو-مائو است‌دستگیر کرده‌است. دستگیری این‌عده شایعاتی رابوجود آورده که باز هم قبایل مائو- مائو قصد « ادای سوگند » دارند. هنگام دای سوگند قبایل مذکور دست بتظاهرات خونینی میزنند کـه مهیب‌ترین آنها ده سال پیش علیه سفید پوستان مقیم کنیا صورت گرفت.

حادثه هواپیمای امریکا درشورای‌امنیت

◆ **لاج نماینده امریکاگفت: روسها هواپیمای مارا از مسیر خود منحرف کرده و سپس سرنگون ساخته‌اند**

◆ **کوزنتسف نماینده شوروی پاسخ داد: نماینده امریکا برای تحریك احساسات زن وبچه خلبانان امریکائی که اینجا حضوردارند دست به مانورهای مضحك زده است**

◆ **شوروی پیشنهاد تشکیل کمیته تحقیق را ازطرف امریکا ردکرد**

سازمان ملل متحد- رویتر -۲۵ ژوئیه -شورای امنیت سازمان ملل-متحد دیشب بحث‌خودرا پیرامون‌حادثه هواپیمای امریکائی «ار.ب.۴۷» ادامه داد .

هنری‌کابوت لاج نماینده امریکا طی نطق‌مفصلی که‌دراین جلسه‌ایراد کرد گفت دلایلی دردست است‌که ثابت‌میکند‌هواپیماهای جنگنده‌شوروی هواپیمای اکتشافی امریکا رابزور از مسیر خود خارج کرده وروی آبهای بین المللی واژگون ساخته‌اند .لاج توضیح داد که حقیقت این واقعه جنائی وشگفت انگیز بوسیله دستگاه های علمی امریکا ، کشف شده‌است.

دروغ‌بافی

لاج گفت هواپیمای روسی در منحرف کردن هواپیمای ماازمسیر خود وجلوگیری از پرواز آن بطرف شمال شرقی‌موفق میشود لکن‌نمیتواند آن را وارد قلمرو فضائی شوروی‌کند. تعجب مادراین است‌که شوروی به‌چه مناسبت اینهمه‌دروغ دراطراف این حادثه بافته است .شاید نیروی‌هوائی شوروی نمیخواسته است باطلاع خروشچف برساند که هواپیمای شوروی نتوانسته‌است هواپیمای‌امریکا رابرفراز شوروی سرنگون سازد و شاید بخروشچف دروغ‌گفته باشد . هنگام سخنرانی لاج زن و فرزندان سرنشینان هواپیمای سرنگون شده‌در صف تماشاچیان نشسته بودند .

کمیته تحقیق

نماینده امریکا باردیگراز شوروی خواست که هر چه زودتر خلبانان امریکائی راکه هواپیمای آنها بطور غیرقانونی بر فراز آبهای بین‌المللی سرنگون شده است آزاد کند .

لاج در پایان از شورای امنیت درخواست کرد که یك کمیته بیطرف ازطرف سازمان‌ملل متحدمامور تحقیق پیرامون حادثه هواپیمای «ار.ب.۴۷» شود .

گوزنتسف معاون وزارت امورخارجه شوروی در پاسخ لاج‌نطق مفصلی‌ایراد کرد وباردیگر تاییدنمود که‌هواپیمای امریکائی ماموریت جاسوسی داشته است‌و پیشنهاد نماینده امریکا رادر مورد تشکیل کمیته تحقیق بین‌المللی رد کرد .

نمایندگان انگلیس و فرانسه نیز از اظهارات لاج پشتیبانی کردندوپس ازآن جلسه شورای امنیت بعنوان تنفس تعطیل گردیدو عصر امروزبار دیگر برای‌گرفتن‌تصمیم نهائی‌تشکیل خواهد شد .

وزیرخارجه آمریکا ازمحاصره برلن اطلاعی ندارد

وزیردفاع آمریکا نیز اظهارداشت که مادر مورد خبر تهدید نظامی شوروی در برلن هیچگونه اطلاعی دریافت نکرده‌ایم

واشنگتن-۲۵ ژوئیه - خبرگزاری فرانسه - پرزیدنت آیزنهاور که‌اینك در «رودآیلند»بسرمیبرد اعضای‌شورای ملی امنیت آمریکا را دعوت کردتا برای رسیدگی به پاره‌ای از مسائل جلسه‌ای تشکیل دهند .

کریستیان هرتر وزیر امورخارجه آمریکا و توماس کیت وزیر دفاع آمریکا باهواپیما جهت‌شرکت دراین جلسه عازم «رودآیلند» شدند.

مسئله برلن

کریستیان هرتر قبل از آنکه واشنگتن را ترك کند در پاسخ‌سئوال روزنامه‌نگاران پیرامون برلن ، گفت وی هیچگونه خبری در مورد حرکت نیروهای شوروی دریافت نکرده‌است. وی افزود ضمنا هیچگونه خبری که دال‌بر صحت تهدیدنظامی شوروی در برلن باشد ،ندارد . علاوه بـر کریستیان هرتر توماس کیت وزیر دفاع آمریکانیز دریاسخ‌روزنامه‌نگاران، درمورد تهدید نظامی شوروی دربرلن گفت این اخبار جراید است و ما هیچگونه اطلاعی دراینمورد دریافت نکرده‌ایم .

مذاکرات نورستاددرترکیه

آنکارا- ۲۵ژوئیه - رویتر -ژنرال نورستاد فرمانده عالی نیروهای‌سازمان ناتو برای یك بازدید رسمی امروز وارد آنکارا گردید. وی به محض ورود باوزرای خارجه و جنك ورئیس ستاد نیروهای ترکیه ملاقاتی کردو مذاکراتی بعمل آورد .

امتحان‌ورودی‌هنرسرایعالی انستیتو تکنولوژیك تهران

هنرسرایعالی (انستیتو تکنولوژیك) بمنظور تربیت مهندس آموزشی (معلم مدارس حرفهٔ) تاسیس شده است دوره آن چهار سال وبرنامه آن علاوه بر تعلیمات علمی و فنی شامل مواد آموزش و پرورش وروش های تدریس میباشد . ارزش تحصیلات فارغ التحصیلان آن فوق لیسانس و عنوان آنها مهندس در رشته تعلیمات فنی است .

داوطلبان شرکت در مسابقات ورودی هنرسرایعالی باید دارای دیپلم ششم ریاضی و یا دیپلمه هنرستانهای صنعتی باشند .

سن داوطلبان از ۲۵ سال تمام نباید تجاوز کند . کلیه داوطلبان باید امتحان مسابقه ورودی را بگذرانند . امتحانات ورودی در دو مرحله بطریق زیر انجام میشود .

مرحله اول : آزمایش ریاضی . فیزیك . شیمی . (در حدودششم ریاضی) در تاریخ‌پانزدهم مرداد ماه در تهران و مراکزاستان .

مرحله دوم : آزمایش زبان انگلیسی و تشخیص استعداد که در نوزدهم شهریورماه در تهران انجام میشود .

مدارك لازم جهت ثبت نام .

داوطلبان ورود به هنرسرایعالی میتوانند ازشنبه اول مرداد ماه تا روز دوشنبه دهم مرداد ماه با در دست داشتن مدارك زیر بادارات کل فرهنك استان یا در تهران به هنرسرایعالی واقع در خیابان شیرازشمال کالج البرز مراجعه و ثبت نام نمایند .

۱ـ اصل گواهینامه و یاجواز قبولی و کارنامه ششم ریاضی یا هنرستان صنعتی .

۲ـیك برك رونوشت شناسنامه

۳ـدوقطعه عکس

۴ـکارت معافیت تحصیلی نظام وظیفه و یا هرنوع مدرکی که وضعیت نظام وظیفه داوطلب رادروشن نماید .

از کلیه داوطلبان ورود به هنرسرایعالی پس از موفقیت درمسابقه ورودی تعهد ینجسال خدمت در وزارت فرهنك اخذ و بکلیه دانشجویان مبلغ یکهزار و پانصد ریال کمك هزینه تحصیلی پرداخت میگردد .

هنرسرایعالی تهران (انستیتو تکنو لوژیك)

۱ـ۲ آـ۱۶۶۱۲

آگهی مسابقه ورودی‌دانشکده پزشکی

داوطلبان مسابقه ورودی دانشکده پزشکی‌تهران باید از روزپنجشنبه ۲۰ مرداد تا۳۰ مردادماه جاری از ساعت ٤تا هشت‌بعد از ظهر بامدارك زیر ربدبیرخانه دانشکده مراجعه و ثبت‌نام نمایند.

۱ـ اصل یا رونوشت دیپلم کامل متوسطه شعبه طبیعی یاریاضی برای فارغ‌التحصیلان سالهای قبل .

۲ـ جواز قبولی سال ششم طبیعی یاریاضی برای فارغ التحصیلان سال جاری .

۳ـ یکبرك رونوشت مصدق شناسنامه .

٤ـ دوقطعه عکس ٤ × ٦

پس از انقضاء مدت مقرر دفتر ثبت‌نام بسته میشود واز آن پس بهیچوجه نام‌نویسی بعمل نخواهد آمد مسابقه ورودی روزهای شنبه و یکشنبه ۱۲و۱۳ شهریور ماه‌انجام خواهد شد. بهنگام نا م‌نویسی اطلاعات لازم مربوط به ساعت شروع مسابقه وطرز امتحان و تسهیلاتی که درسال جاری فراهم شده‌در اختیار داوطلبان گذاشته خواهد شد.

۱ـ۳ آـ۱۶۶۷۸ **دبیرخانه دانشکده پزشکی**

اعلامیه کمیته‌وحدت‌ملی‌ترکیه

ازمذهب اسلام نباید برای اجرای مقاصد سیاسی استفاده شود

ازاین پس برنامه‌های مذهبی و مناجات ودعا بترکی انتشار خواهد یافت

آنکارا - ۲۵ ژوئیه -خبرگزاری فرانسه - کمیته وحدت ملی ترکیه دیروز بیانیه‌ای درباره مسائل مذهبی انتشار داد . دراین بیانیه‌ضمن‌اشاره و تبلیغاتی که اخیرا در زیرسرپوش مذهبی بنفع رهبران سابق ترکیه میشود ، گفته شده‌است : یکی از هدفهای عالی کمیته وحدت ملی‌این است که دین مقدس اسلام از هرگونه جریانات سیاسی برکنار مانده و ازآن برای اجرای مقاصد سیاسی استفاده نشود .

بطوریکه میدانیم اخیرا گروهی در استانبول باتهام اعمال ارتجاعی دستگیر شده‌اند .

در اعلامیه کمیته وحدت ملـی اضافه شده‌است : ما بار دیگرتاکید میکنیم که هرگونه تفسیر بیانیه و تبلیغات درباره قرائت قران و اذان گفتن که هدف آن مشوب کردن اذهان عمومی باشد از نظر کمیته وحدت ملی دور نخواهد ماند .

رادیوی دولتی ترکیه‌اخیرا تصمیم گرفته است که مدت برنامه های مذهبی را محدودسازد و دعاومناجات از این پس بزبان ترکی‌انتشارخواهد یافت .

این تصمیم‌دولت‌ترکیه در محافل مذهبی مورد تفسیر های مختلف‌قرار گرفته است و بنظر این محافل‌زبان عربی باید تنها زبان مذهبی باشد .

اسناد محرمانه

سازمان ملل متحد - آسوشیتد پرس-۲۵ ژوئیه - امروز دولت‌امریکا برای رد اتهام‌شوروی مبنی برپرواز هواپیمای «ار.ب.۴۷» برفراز قلمروآن کشور اسنادمحرمانه‌ای تقدیم شورای امنیت کرد .

لاج‌نماینده‌امریکاضمن رداتهام‌نماینده شوروی و تقدیم اسناد خاطرنشان ساخت که‌هو اپیمای مذکور طبق‌نقشه دقیقی ازپایگاه خود حرکت کرده و تالحظه‌ای که‌توسط شکاریهای‌شوروی برفراز دریای «بارنتز» مورد حمله‌قرار گرفته ازمسیرخود منحرف نشده‌است. ایستگاه های‌بازرسی الکترومغناطیسی مسیر پرواز رابطور دائم زیرنظرداشته وگزارش این ایستگاهها نیز حاکی‌از آنست که‌هواپیما هرگز از مسیر خود منحرف نشده است .

مانور های مضحك

کوزنتسف درپاسخ اظهارات لاج نماینده امریکا وی رامتهم کرد که میخواهد بتحریك احساسات زن و بچه خلبانان مقتول امریکائی که در لژتماشاچیان نشسته‌اند بپردازد .وی سخنان لاج‌راسراپا جعلیات بی‌اساس نامیدو گفت وی بیهوده تلاش میکند که‌افکار عمومی‌امریکاوجهان رابفریبد ودست به‌مانور های مضحك میزند .

وی اتهام شوروی راتکرار کرد که‌هواپیمای امریکا«ار.ب.۴۷» برفراز قلمرو شوروی پرواز میکرده است و خاطرنشان ساخت‌علیرغم تکذیب‌آقای لاج نقشه‌هائی که‌تهیه‌شده مسیرپرواز هواپیما رانشان داده وروشن میکند که‌این هواپیما قلمرو شوروی را نقض کرده است .

از فردا صبح

در سینماهای مبارزه زندگی

((دوبله بفارسی))

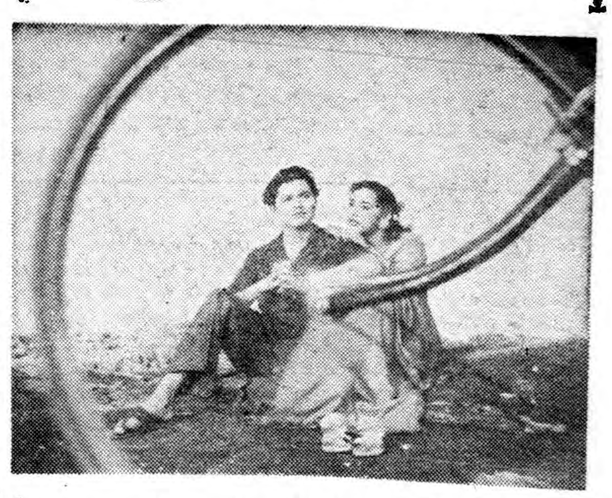

شاهکار شاهکارهای صنعت سینمای هند

مبارزه زندگی

فیلمیکه تاکنون نظیر آن دیده نشده است

آـ۱۶۶۳۰

پیام جدید خروشچف به‌مکمیلان

شوروی مسئله خلع‌سلاح را درسازمان ملل‌مطرح میکند

مسکو ـ۲۵ ژوئیه ـ خبرگزاری فرانسه ـ خبرگزاری رسمی‌شوروی «تاس» اطلاع‌داد که جراید امروز صبح‌شوروی متن پیامی را که خروشچف نخست‌وزیر شوروی در ۲۳ژوئیه برای‌هارولدمك‌میلان‌نخست وزیر بریتانیا ارسال داشته منتشر کرده‌اند . پیام خروشچف درپاسخ پیامی است که مك‌میلان درتاریخ ۲۹ژوئن گذشته برای خروشچف ارسال داشته‌است . دراین پیام خروشچف یکبار دیگر مسئولیت شکست کمیته ده‌نفری خلع سلاح رابه‌گردن غرب انداخته و یادآور شده‌است که مسئله خلع سلاح شوروی درمجمع عمومی سازمان ملل متحد مجددا مطرح خواهدشد و دولت شوروی تقاضا خواهد کرد تاترکیب کمیته خلع‌سلاح توسعه یابد .

پیام مشابه

پیام مشابهی توسط خروشچف برای دیفن‌بیکر نخست‌وزیر کانادا ارسال شده‌است .

نخست‌وزیر شوروی در پیام خود به‌مك‌میلان خاطر نشان کرده است «شما علاقه‌زیاد خودرا به رسیدن توافقی درمورد خلع‌سلاح یادآور شده‌اید ولی اطمینانهای‌شما متاسفانه بامحتوی پیام شما تطبیق نمیکند.» نخست‌وزیرشوروی میگوید:ازاینکه مك‌میلان نخست‌وزیر بریتانیا علنا برخلاف حقیقت صحبت کرده و مسئولیت شکست کنفرانس‌ده‌نفری خلع‌سلاح را بگردن دولت‌شوروی انداخته دچار تعجب وحیرت گردیده است .

پیشنهادهای شوروی

خروشچف اضافه کرد که دولت شوروی امیدوار بود پیشنهاد های این‌دولت مورد بررسی و مطالعه دقیق و کامل قرار گیرد . درحالی که درمورد این پیشنهادها از طرف غرب فقط مباحثات سطحی بعمل آمد. آنوقت غرب کوشش میکند تااینطوروانمود نماید که شوروی علاقمند بود از مطالعه و بررسی پیشنهادهای امریکا که در تاریخ ۲۷ژوئن یعنی پس از شکست کنفرانس ده‌نفری اعلام‌شدخودداری کند .

خروشچف سپس برنامه خلع سلاح‌امریکارا بشدت مورد انتقاد قرارداده ویادآور شده است که این پیشنهادها در تعقیب پیشنهاد های ۱۶ مارس گذشته است .

کنترل وسیع

خروشچف میافزاید غرب مایل است که درمرحله اول خلع سلاح کنترل بسیار وسیعی صورت گیرد بدون آنکه درمورد خلع سلاح تصمیمات روشنی اتخاذ کنند .

نخست‌وزیرشوروی سپس‌میافزاید در پیشنهادهای امریکا نه طرق‌حمل سلاحهای اتمی یادآور شده و نه حتی حذف خوداین‌سلاحها.همچنین درمورد انحلال پایگاههای امریکا درسرزمین های خارجی صحبتی بمیان نیامده‌است .

درمورد یك سازمان کنترل‌بین‌المللی خروشچف اعلام نموده روشن است دولتی که‌مایل استسلاحهائی راکه درسرزمین او انبار شده‌است مورد استفاده قرارداده وآنهارابکار ببرد ،مشکلات‌چندانی برای پنهان ساختن آنها و منحرف نمودن باز بین‌هاندارد .

موثر نیست

پیشنهاد قطع تولید سلاحهای اتمی چندان موثر نیست و منافع عملی در برندارد زیرا ذخائر موجود بمبهای اتمی وهیدروژنی کافی است که‌تمام کشورهای جهان را یکجا نابودسازد . خروشچف فکر میکند که طرح امریکا به‌نحوی تنظیم شده که‌هرگز به‌مراحل دوم و سوم نخواهد رسید، درنتیجه‌پیشنهادهای جدیدامریکا یك خلع‌سلاح موثر را در نظر ندارد ، و فقط بمنظور گمراه کردن افکار عمومی جهان تنظیم گردیده است .»

خروشچف سپس خطاب به مك میلان میافزاید شما در پیام خود باید صریحا بگویم که قدرتهای غربی تاکنون درمسئله خلع سلاح سیاست تاریکی را تعقیب کرده‌اند. بدین‌جهت شوروی مجبور بود که خودرا از کمیته ده‌نفری‌عقب‌کشیده واین مسئله را درمجمع عمومی سازمان ملل متحد مطرح نماید .

راه حل مثبت

شوروی امیدوار است که‌دربررسی این مسئله توسط مجمع عمومی سازمان ملل متحد موجب شود که مابه‌راه‌حل مثبتی برسیم .شوروی که‌همیشه اهمیت زیادی برای خلع سلاح قائل بوده آنچه که درقوه دارد برای حل این مسئله بکار خواهدبرد .

من‌مایلم فکر کنم که‌بریتانیانیز بنوبه‌خود به‌حل این مسئله فوری کمك خواهدکرد .

خروشچف سپس میافزاید من کوشش نموده‌اید که تدارکات جنگی را که دولت شما و امریکا فراهم میسازند موازی باتصمیمات دفاعی که‌توسط شوروی‌اتخاذمیشود قرارداده و آنهارا دوموضوع مشابه قلمداد کنید .

سیاست تاریك

نخست‌وزیر شوروی میافزایداین شوروی نیست که هواپیماهای جاسوس برای تجاوز کردن به فضای هوائی سایر دول میفرستد . این شوروی نیست که در سرزمین های خارجی پایگاههای نظامی میسازد. این شوروی‌نیست که‌بدون انقطاع مسابقه تسلیحاتی راتقویت میکند و علنا نظامیان و انتقامجویان آلمان را پشتیبانی مینماید .

خروشچف سپس میافزاید من

در جلسه شورای امنیت ، همسران خلبانان امریکائی که هواپیمای آنها بوسیله یك شکاری شوروی سرنگون شد ، مهمان هانری کابت لاج نماینده آمریکا بودند و جریان مذاکرات را تماشا میکردند . دراین‌عکس‌لاج قبل از جلسه‌به‌مهمانان خود خوش آمد میگوید

آغازمذاکرات مربوط به واحه بوریمی

لندن ـ۲۵ژوئیه ـ خبرگزاری فرانسه ـ ربرت آلن معاون وزارت امور خارجه بریتانیا در مجلس‌عوام درپاسخ سئوالی درمورد اختلافات این کشور وعربستان سعودی در مورد مسئله واحه‌بوریمی گفت‌دولت بریتانیا علاقمند باستقرارمناسبات دیپلماسی باعربستان سعودی است ولی کشور اخیر شرایطی برای برقراری مناسبات دیپلماسی با بریتانیا علاقمند باستقرار مناسبات مناسبات راغیر ممکن ساخته‌است.

معاون سلوین لوید اضافه کرد که بین دولت بریتانیا و عربستان سعودی درمورد مسئله‌واحه بوریمی مذاکرات رسمی شروع شده‌است. وی همچنین افزود که دولت‌بریتانیا قصد ندارد مسئله واحه بوریمی را درداد‌گاه بین‌المللی لاهه مطرح کند.

شرکت نفت‌عراق‌عوارض‌اضافی نمیدهد

درصورتیکه دولت عراق درنظر خود پافشاری‌کند شرکت نفت‌برنامه توسعه‌عملیات نفتی را متوقف خواهد ساخت

قاهره ـ آسوشیتدپرس ـ ۲۵ ژوئیه ـ کمپانی نفت عراق تصمیم گرفته است درصورتیکه دولت عراق نسبت‌باجرای نظریه افزایش عوارض صدورازبندر بصره‌پافشاری کند ازبرنامه‌های توسعه محصولات خود درجنوب این کشور صرفنظر گردد یاحداقل آنرا به‌تعویق بیافکند.

این اطلاع بموجب گزارشهائی است که مقامات وابسته به‌شرکت مذکور داده اند.

افزایش عوارض

درتاریخ پنجم ماه مه‌سال‌جاری دولت عراق، بدون مشاوره قبلی بامقامات شرکت تصمیم گرفت عوارض صدور نفت رااز بندربصره افزایش دهند.مقامات رسمی‌شرکت بدنبال اتخاذ تصمیم مزبور خاطر نشان میسازند که بااین وضع از اجـــرای این‌پروژه ۱۶ میلیون آبهای خلیج فارس که تولید نفت بصره را بدوبرابر خواهد رساند، (از۱۲میلیون به ۲۲ میلیون تن‌در سال) صرفنظر خواهند کرد.برای اجرای این پروژه که ۱۶ میلیون لیره استرلینك تخصیص داده شده است وپس‌از کامل‌شدن دوسوپر تانکر هرکدام بظرفیت ٦٤ هزار تن بوجود خواهد آمد.

جزیره شناور

محل این مخازن درجنوب «فاد» در۲٤میلی خلیج قرار گرفته و سکوی مرکزی آن ٤۰۰پاطول و ۲٤۰پاعرض خواهد داشت.

یك لوله ۲۳اینچی جزیره‌شناور رابه لوله نفتی که در «فاد» وجود دارد، وصل خواهد کرد. برنامه توسعه عملیات نفتی درجنوب عراق متضمن افزایش قدرت حمل لوله های شمال عراق از ۳۵ میلیون تن به ٤۸میلیون تن در سال‌نیز میگردد

۷۰میلیون

اجرای مجموع برنامه موردنظر شرکت تاسال ۱۹٦۲ مجموع‌تولید را ازسالانه ٤۷ میلیون‌به ۷۰میلیون تن میرساند قرار است مذاکرات نفتی درتاریخ ۱۵ـ اوت شروع‌شود ومقامات شرکت اظهار امیدواری میکنند که‌این مذاکرات اشکالات کنونی را برطرف‌سازد. بایددانست که‌مقامات شرکت خاطرنشان می سازند مسئله توسعه تولید اکنون فقط در مرحله وعده است واتخاذ تصمیم نهائی بستگی بشرایط‌بازار دارد.

ارتقاء نمایندگیهای‌سیاسی افغانستان وچکسلواکی

کابل ۲۵ ژوئیه ـیونایتد پرس ـ دولتین افغانستان و چك‌اسلواکی موافقت کردند که نمایندگی های سیاسی خودرادرپایتخت‌های‌یکدیگر به مقام سفارت کبرا ارتقاء دهند.

فرانسه معتقد است بلژیك تجاوز کار نیست.

پاریس ـ ۲۵ژوئیه ـخبرگزاری فرانسه ـ میشل دبره ـ نخست‌وزیر فرانسه طی‌نطقی که درمجلس ملی فرانسه ایراد نمود ، گفت قدرت های مسئول غرب باید برای مقابله با تمام مسائل بزرك روش مشترکی داشته باشند وی‌افزود صلح درآسیا، افریقا و اروپا مورد تهدید قرار گرفته است . غرب‌نمیتواند دریکجا متحد باشد و در جای دیگر منقسم. در اینصورت غربی وجود نخواهد داشت.

میشل دبره سپس در مورد کنگو گفت، بلژیك بحق به کمك اتباع خود که زندگی‌و شرافت آنهابخطر افتاده بود، شتافت . وی افزودهرگز نباید بلژیك را بعنوان تجاوز کار شناخت.

هامرشولد گفت‌جدائی کاتانگااز کنگو مفهومی ندارد

سازمان ملل متحد ـ ۲۵ ژوئیه ـ آسوشیتدپرس ـ پاتریس لومومبا نخست‌وزیر کنگو روز دوشنبه در دومین ملاقات خوددباداك هامرشولد دبیرکل سازمان ملل متحد درباره اخذکمك از سازمان ملل‌متحدبرای نجات کشور خود ،مذاکراتی نمود. قبل از آنکه وی بدفتر دبیرکل سازمان رهسپار گردد بنمایندگان نه‌کشور افریقائی اظهار داشت‌که میخواهد نیروی بلژیك بی‌درنك کنگو را تخلیه کنند .وی همچنین گفت که دولت او ازبرانداختن سلطه خارجی از افریقا طرفداری کامل میکند .

لومومبا این سخنان را در پاسخ بیانات رئیس گروه افریقائی در جلسه‌ای که بمناسبت ورودوی برپاشده‌بود ایراد کرد .

تخلیه پایگاهها

لومومبا گفت دولت او نه‌تنها میخواهد نیروهای بلژیك از کنگو خارج‌شوند بلکه همچنین پایگاهها را نیز برای همیشه تخلیه کنند .

درجلسه مزبور از او سئوال شد که‌وی چطورمسئله‌جداشدن کاتانگا را از کنگو حل خواهد کرد ؟ او درپاسخ گفت مسئله‌ای بنام مسئله کاتانگا وجود ندارد تنها مسئله تخلیه کنگو ، از سپاه بلژیك است .

وی گفت بلژیك پیشاپیش توطئه کرده بود که ناحیه ثروتمند کاتانگا را جداکند .

نخست‌وزیر کنگو گفت که وی بواشنگتن خواهد رفت و از آنجا به‌کانادا میرودتامتخصصین‌فرانسوی زبان‌را استخدام کند و روز پنج شنبه برای مذاکره باهامرشولد به لئوپولدویل میرود .هامرشولد طبق قرارقبلی‌عازم‌بروکسل ولئوپولدویل خواهد شد لومومبا گفت میخواهد آیزنهاور را نیز که اکنون در نیویورت بسر میبرد ملاقات کند .

ضرب‌الاجل

لومومبا در مذاکرات دوساعته خود باهامرشولد بیرامون کمك‌فنی گفتگو کرد نخست‌وزیر کنگو اظهارداشت که‌وی از داك‌هامرشولد تقاضا کرده‌است که به‌بلژیك برای تخلیه کنگو از نیروهای خودضرب الاجل بدهد وداك‌هامرشولد نیز باو قول‌داده‌است که از بذل هرگونه کوششی مضایقه نمیکند .

لومومبا فاش نکرد که آیاهامر شولد بادادن ضرب‌الاجل به‌بلژیك موافقت کرده‌است یاخیر .

لومومبا گفت داك‌هامر شولد دبیرکل سازمان ملل‌باواظهار داشته است که‌مسئله‌جدائی کاتانگا از کنگو وجود ندارد .

بیطرفی مثبت

لومومبا افزود که‌ما بخصوص پیرامون مسائل نظامی مذاکره کردیم . من به‌هامرشولد گفتم که من‌به‌نیویورك نیامده‌ام که یك سلسله مذاکرات مبهم و پیچیده انجام دهم .

لومومباده ورد کمونیسم گفت «برای مردم کنگو اتحاد شوروی هم ملتی است مانند هرملت دیگر. مابه‌مسائل ایدئولوژیکی علاقه‌ای نداریم .سیاست بیطرفی مثبت ما بما اجازه میدهد که باهرکشوری که نسبت بمامقاصد مغرضانه‌ای نداشته باشد تماس بگیریم .

مابه‌دوبلوك علاقمند هستیم . ما افریقائی هستیم و افریقائی خواهیم ماند .مابرای خود فلسفه‌واخلاقیاتی داریم که برای‌ما خوب هستند و مابه‌آنها افتخار میکنیم .

بازارمشترك

نخست وزیر کنگو همچنین‌اظهار داشت که دولت کنگو الجزایر را یك کشور برادرو دوست میداند که‌بخاطر بدست آوردن آزادی میجنگد . فرانسه باید حقوق مردم الجزایر را بشناسد .

کنگو از همکاری بابازار مشترك اروپائی خودداری نمیورزد . کنگو با هرگروه اقتصادی که به پیشرفت اقتصادی کمك کند حاضر به‌تشریك مساعی است .

کنگو باکمال میل متخصصین‌سیاه پوست آمریکائی راقبول‌میکند. کنگو تاچار شده است که بابلژیك قطع رابطه کند و نسبت به‌برقراری مجدد روابط سیاسی بین دو کشور مادام که نیروهای بلژیك خارج نشده‌اند، تصمیمی گرفته نخواهدشد .

پلیس صلح

لئوپولدویل ـ آسوشیتد پرس ـ ۲۵ ژوئیه ـورود نیروهای سازمان‌ملل باسرعت هرچه بیشتر به کنگو ادامه دارد. تاکنون ۷۵۰۰تن از سربازان سازمان ملل متحدوارد کنگو شده‌اند مولار سخنگوی سازمان ملل در کنگو اعلام کرد که شماره افراد پلیس‌صلح درکنگو تاآخر این هفته به ۱۲ هزار میرسد .

مسئله کاتانگا

آخرین گزارشهائی که از کنگو رسیده حاکی است که بابرقراری تدریجی نظم و شروع زندگی عادی‌در این کشور ، فقط یك مسئله مهم‌حل نشده‌باقی میماند.مسئله‌مزبوربازگشت کاتانگا به‌کنگو و ورود نیروهای‌ملل متحد به این ایالت است در حال‌حاضر مذاکراتی میان مقامات سازمان ملل وموسی‌چومبه نخست وزیر کاتانگا جریان دارد و داك هامرشولد نیز هنگام اقامت‌خود در بروکسل با دولت بلژیك مذاکراتی خواهدکرد . گفته میشود طی این مذاکرات ترتیب‌ورود قوای سازمان ملل به کاتانگا داده خواهد شد .

تبریکات

جناب آقای رضا معرفت ـ وجناب‌آقای محمد عبداله‌گرجی

نامزدی شما از طرف حزب ملیون به نمایندگی دوره بیستم‌مجلس شورایملی موجب مباهات و افتخار کلیه فرهنگیان مخصوصا جامعه لیسانسیه ها میباشد. توفیق روزافزون آن سروران عزیز راخواهانیم.

حسین کریمی ـ ایرج امیرقهاری ـ جعفر تقوی ـ شریفرازی ـ روزگار ـ میرزائی ـ گنجه‌ای ـ پوررضا

جناب آقای علم دبیرکل محترم حزب مردم

انجمن یاران ازاینکه مراتب شاهدوستی ومیهن‌خواهی وصلاحیت علمی واخلاقی واجتماعی آقایان منوچهر سعید وزیری وابوالفضل‌ساغر یغمائی ودکتر باقرشریعت مورد تائید کمیته مرکزی حزب‌قرارگرفته وآقایان مزبور به‌ترتیب از ابهر وشاهرود وفردوس بعنوان کاندیدای نمایندگی معرفی شده‌اند فوق‌العاده مسرور بوده واین‌حسن انتخاب رابه آنجناب تبریك میگوید . امیدواریم که اهالی شهرستانهای مزبوربا آراء خود این آقایان راکاملا تقویت بفرمایند.

ازطرف انجمن یاران ـ سرلشکر بازنشسته اسداله گلشائیان

از صبح پنجشنبه در

رادیو سیتی

شاهکار پرهیجان کارگردان

بزرك سینما: جان‌فورد

یکه‌تاز آسمانها

ویستاویژن ـ رنگی ـ دوبله بفارسی

باشرکت:

جان‌وین ـ مورین اوهارا

دان دیلی

یك فیلم مهیج وقهرمانی پرحادثه سال‌که درعین‌حال تماشاچی را از خنده بیتاب میکند

آ ـ ۱٦٦۸٦

معرفی کاندیدای نمایندگی شیراز

اینجانبان امضاءکنندگان زیر بنمایندگی‌عموم ورزشکاران شیراز نظر باینکه جناب آقای سیدجعفر مزارعی که از جوانان میهن‌پرست ورزشکار وازفامیل محترم شیراز می‌باشند که سالیان دراز خدمات گرانبهائی بمردم شهرشیراز مخصوصا ورزشکاران نموده‌اند وازهرلحاظ شایستگی برای دوره بیستم قانون گذاری‌دارند معرفی می‌نمائیم که‌مردم شهر شیراز باانتخاب ایشان علاقمندی خودرا نسبت باجراء منویات شاهنشاه درمورد انتخاب نمایندگان صالح‌و باکدامن بمنصه ظهور برسانند.

غلامحسین ضرابی ـ رحیم خبره ـ جعفر توکل ـ بهاالدین حجت ـ محمدرضا باطنی ـ ناصر محمودی ـ محمدعطائی‌ـعبدالرحیم‌دشتریز ـ هوشنك دهبزرگی ـ رحیم تبارکی ـاسداله‌تولائی ـ بهرام‌فخرائی ـ سیدمحمودقاضی‌نور ـ محمدخلیل ارم ـ مهران‌همت ـ احمدانصاری ـ فتحعلی‌جمالی ـ عبدالکریم جوکاد ـ رضافیروزمند ـ برزگمهر ضرابی ـ پرویزنادری ـ کرامت اصلانی ـ محمد رضانوالمجد ـ گرام‌فربود ـ جمال غواصه ـدارا جهانگیری ـ جلیل فوقانی ـعباس‌افروغ ـغلامعلی نیك‌فرجام ـ عزیزشاهرخ ـ بهرام جاوید ـ سیاوش‌همت ـمظفرامینی ـ کامران عطائی ـ عباس خزاعی ـ محمودتعبدی ـ احمدباکنل ـ صمد عشقی ـ جهانگیرامیرعضدی ـ هدایت‌اله دستغیب ـ جعفرجعفری ـ حسین ثابت ـ نجف‌بکتاش ـ غلام‌عباس حدادی ـ علی‌خاکسار ـ کاظم‌ساجدیان ـ حسین عسجدی ـ سعیدداراپی ـ پرویزعابدی ـ مجیدعباس نژاد ـ احمدزارع ـ فریبرز کشکولی ـ محمودرستمی ـ احمدطهورثی ـ حمید پیروفیض ـیحیی جعفربگلو ـ حسام‌پیروی ـ غلامحسین کریم‌زاده ـ حسین‌دانشور ـ پرویز صفتزاده ـحسین محمودی ـ کریم شادائی ـ اکبر شرف زاده ـ محمدرضاکاوسی ـ کریم ذاکری ـمحمد مزدور ـ صدراله طالب‌زاده ـاحمدخزاعی ـمنوچهر ناعمی ـ بهمن‌گنجور ـ رضاغفری ـ علی اکبر جاوید ـتیمور تمیزکار ـ سیدعلی‌اکبر خامسی ـ اسکندرتوکلی ـ شاهپور خرسندی ـ کریم سیمین ـ غلامی ـعلیرضامحجوب ـ محمدجهان پیما ـ فرامرزخازنی ـ کریم راسخ ـ جوادحاتمی ـ صمدجهان‌پیما محمودسعیدی ـ هاشم‌فائق ـ مجید پایدار ـ مجیدادیبی ـ ناصر قدرت ـ علی‌اصغر امیرزاده ـ جعفرآتشی ـ منصور حاتمی ـ حسنعلی شهیدی ـ سیدعباس‌بی‌بی‌دخترائی ـ مسعود حدیدی ـ اصغرذاکری ـ مهدی فاتح ـ عبدالعلی دریاغی ـعلی‌اصغر جراحی ـ بزرك وثوقی ـمنوچهر شازاد ـ محمدصادق‌ضرغامی ـ نادعلی‌ماهر ـمحمد پرند ـ حسین دانشمندی ـ اصغرنگهداری ـ حسن‌منصوری ـ محمودکامران ـ منوچهر خافانی ـ سیدمحمدعلی خامس ـ ابراهیم ده‌بزرگی ـعباس پایدار ـهوشنك اطاعتی ـاحمدحیات ـعبدالحسین کمال ـسیدمحمدحیدری ـ عباس‌کشاورزی ـعلی اصغرنصیری .و چندین امضای دیگر

تلگراف ازمیانه

جناب آقای علم رهبر محبوب حزب مردم

رونوشت جناب‌آقای محمدولی میرزا فرمانفرمائیان‌رونوشت جناب‌آقای‌اسکندر میرزا فیروزازاستماع مژده مسرت‌بخش کاندید نمایندگی جناب‌آقای فیروز وحسن انتخاب آن جناب قاطبه اهالی شهرستان میانه سپاسگزار بوده وباستحضارمیرساند که جناب آقای فیروزمورد اعتمادکامل عموم طبقات بوده ازخانواده‌های نجیب و شخصیت‌های بارز کشورمیباشد توفیق خدمتگزاری راتحت توجه قاعد عظیم‌الشان شاهنشاه مفخم ازخداوند متعال برای معظم‌له آرزومندیم.

الحاج ربیع دلالی. الحاج شفیع بهرامی. سید احمد گرمرودی. وهاب رزقی . محمد دلالی. عشقعلی دلالی. قاسم مهدوی. سید ابوالقاسم خلخالی. عنایت‌الله قاسمی. عزت‌الله ملکی. قاسم رحیمیان. سید شاکر جعفری. یوسف دلالی. ابراهیم ملکی. الحاج قربانعلی مجیدی. مسعود اعظمی. الحاج خلیل کارگر. علی صیامی . نصرت‌الله اخورانی. لطفعلی دلالی. عیوض جعفری. حیدر رحیمیان. شعبان‌محمدی. جباریان‌ملکی‌محمدی. عباس‌سراجی. غلامحسین‌جابری. الحاج‌عزیز اعتمادی. علی‌اصغر زاده. ابراهیم‌غفاری. علی‌مقیمی. زین‌العابدین‌قدسی. مختارسیدین. محمودعلیزاده. علی رحیمیان. حیدری. الحاج عبدالله ابریشمی. محسن‌قدیمی. الحاج علی جلیلی. الحاج باقربلوری. نصرت نظرعلی‌کریمی. علی‌محمدی. جعفر بلوری. مهدی جباریان. نصرت نظری. سلیمان عطائی. حمید محمدی. شاه محمد محمدی. خفیفی. میرسلام جانمراد مقدم. عبدالحسین علیزاده . رشید ولی‌زاده. علیزاده محمد محمدی. حسینقلی‌محمدی.

آ ـ ۱٤۳٦۱

سینما ایفل

ازفرداصبح دومین برنامه فستیوال بزرك

بدیع‌ترین فیلم جالب‌توجه کمپانی‌فوکس‌قرن‌بیستم

خشم خورشید

رنگی ـ باشرکت:

جیمز گریك ـ لیتامیلان

آ ـ ۱٦٦۸٤

خاطرات ایدن

ترجمه : غلامحسین صالحیار

-۱۵۱-

وقتی لرد «ایوانس» دوباره در لندن مرا معاینه کرد، عقیده خود را نسبت به‌این موضوع تکرار نمودکه احتمال عود کسالت قدیمی من جدی است وبایستی انتظار داشته باشم که این کسالت غالبا بسراغم بیاید. غیر ممکن بودکه او بتواند بگوید باچه سرعتی این کسالت عود خواهد کرد ، وآیا ظرف یکی دو ماه آینده حملات تب مرا مجبور بکناره‌گیری مینماید و از طرفی فواصل حملات تب کوتاه خواهد بود و یاطولانی. از نظر او این امر مسلم بود که حملات تب ادامه خواهد یافت و برشدت آن افزوده خواهد شد .

در این روزهای اوائل ماه ژوئیه بسیار طبیعی بود که من احساس‌کنم درست درزمانی قرار گرفته‌ام که‌مایلم‌به کارخود ادامه دهم .

اشکالات و اختلافاتی در داخل حزب محافظه کار وجود داشت ،ولی من مطمئن بودم که نتایج قضیه سوئز سیاست مارا تائید و توجیه خواهد کرد، و این مسئله بزودی عملا باثبات رسید .

قرائنی در دست بود که نشان میداد دولت ایالات متحده امریکادست بکار اتخاذ سیاستی در خاورمیانه میباشد تا بااوضاعی که اکنون منافع آن دولت را تهدید میکرد بتواند مقابله نماید. من بیشتر از سال ۱۹۳۸ (کمی قبل از آغاز جنگ دوم جهانی) اعتماد داشتم که بدبختانه حقایق‌اوضاع آشکار خواهد شد .

انجام مداخلات دیگری در برخی از نقاط خاورمیانه توسط ما واحتمالا توسط دولت ایالات متحده امریکا، اجتناب ناپذیر بنظر میرسید. من مایل بودم وقتی این وقایع صورت میگیرد مصدر امور باشم .

ما موافقت کردیم که نظر سرگوردون ، گوردون تایلور،معروفترین جراح امریکائی را نیز جویا شویم ، واو نیز عقاید لرد «ایوانس» را با صراحت تمام مورد تائید قرار داد. روز بعد نظر دکتر توماس هانت رانیز بعنوان سومین نظریه خواستم واو نیز عقیده همکاران خود را تائید کرد . پس از آنکه بااین نظریات قاطع و دسته جمعی مواجه شدم متوجه گردیدم که راه دیگری برایم باقی نمانده است

مایل بودم اگر قرار براستعفا میشد، این کار را یکباره انجام دهم تاجانشین من بهترین فرصت را برای انتخاب همکاران خود داشته و قبل از تشکیل پارلمان مسئولیت اداره امور را بعهده بگیرد. من از دوتن ازبهترین دوستانم ، لرد سالیسبوری و لرد اسکاربورو که یکی از آنها از دوستان محیط سیاسی و دیگری درخارج از این محیط‌بود، تقاضا کردم که‌جداگانه بملاقاتم بیایند .

هردو نفر با لرد ایوانس ملاقات کرده پس از آنکه نظریه اورا شنیدند متقاعد شده بودندکه چنین تصمیمی باید اتخاذ گردد .

اطلاع به ملکه

من احساس میکردم‌که صحیح نیست بدون تذکر قبلی‌جریان اوضاع واستعفای خود را بملکه اطلاع دهم. از اینرو تقاضا کردم‌که در صورت امکان من وهمسرم را در «ساندرینگهام» بپذیرد در این تقاضا هیچ جنبه غیر مترقبه‌ای وجود نداشت، چون بارها دراین فصل در ساندرینگهام حضور یافته بودم و بخصوص چند هفته قبل از فوت اعلیحضرت ژرژ ششم ،بعنوان وزیر خارجه دراین کاخ‌حاضر شدم. روز هشتم‌ژانویه ماعازم «ساندرینگهام» شدیم . آن شب قبل از صرف شام بحضور ملکه رسیدم و پس از آنکه نظریه پزشکان را اطلاع دادم چنین اظهار عقیده کردم که نمیتوان این نظریات را نادیده گرفت ،بدون آنکه لطمه‌ای به نحوه خدمتگذاری من به علیا حضرت وارد گردد. ملکه اظهارداشت که باتوجه به شرایطی که پیش آمده فردا بلندن خواهد رفت و شب هنگام درکاخ «بوکینگهام» استعفای مرا خواهد پذیرفت . (ناتمام)

ملاقات عبدالناصر و رائول کاسترو

قاهره - ۲۵ژوئیه - آسوشیتدپرس - دیروز جمال عبدالناصر مدت نیمساعت بارائول کاسترو برادر نخست وزیر کوبا و وزیر دفاع این‌کشور ملاقات و مذاکره کرد. کاسترو پس از این ملاقات اظهار داشت که‌من دعوت از عبدالناصر را برای مسافرت بکوبا ، دوباره تجدید کردم . کاسترو برای شرکت در جشنهای انقلاب مصر، به‌اسکندریه رهسپارشد.

انگلستان برای شناسائی چین اقدام نمیکند

لندن - ۲۵ ژوئیه - سلوین لوید وزیر خارجه انگلستان ، نظریکی از نمایندگان حزب کارگر را مبنی‌بر اینکه انگلستان در جلسه آینده مجمع عمومی سازمان ملل برای عضویت چین کمونیست در سازمان فعالیت کند، ردکرد. نماینده مزبور گفت انگلستان در مورد شناسائی چین کمونیست نیز ازخود جرات نشان‌داد. لکن لوید بوی پاسخ دادکه انگلستان باید احساسات ونظریات متحدین خود را در این مورد درنظر بگیرد. لوید افزود بنظرمن طرح چنین پیشنهادی از طرف انگلستان در جلسه مجمع عمومی سازمان ملل بصلاح نیست.

ماتی هنرپیشه شهیر درگذشت

بوشلی‌میت- انگلستان - ۲۵ ژوئیه - رویتر -ا.ی‌ماتادس اکتور معروف انگلیسی درسن نودوسالگی دررختخواب خود جهان را بدرود گفت .وی شب هنگام در گذشته بود وتاصبح که برای بیدارکردن وی مراجعه کردند کسی متوجه مرگش نشد.

این هنرپیشه بزرك که جهان‌او را بنام«ماتی» میشناسد اظهارداشته بود که‌تاهنگام مرگ دست ازحرفه خودبرنخواهد داشت. وی ۷۳سال قبل یعنی درسال ۱۸۸۷ روی‌صحنه تئاتر لندن ظاهر شد وتا ۸۰سالگی اندام متناسب خودرا کاملا حفظ کرده بود.

این هنرپیشه سالخورده‌تاهنگام مرك بسواری، بازی گلف،وراندن اتومبیل میپرداخت - سه‌سال قبل وی یکی ازجالب‌ترین نقش های خودرا بصورت یك دریاسالار در یك فیلم بازی کرد . او همچنین پانصدمین نقش راکه درتئاتر بعهده گرفته بود درهمان سال در نمایشنامه «ماه یکشنبه‌ها» در تئاتر کاریج لندن ایفا نمود.

درهمان سال بازیکنان این نمایشنامه جشنی بافتخار هفتادمین سال شرکت اودربرنامه های تئاتر برپا کردند.

محاکمه آیشمان بتعویق افتاد

اورشلیم - ۲۷ ژوئیه -آسوشیتد پرس- امروز یك مقام‌رسمی اسرائیلی اظهار داشت که محاکمه آدلف‌آیشمان افسر سابق هیتلری که مسئول قتل میلیونها یهودی است ، تا ماه مارس سال آینده آغاز نخواهد شد .زیرا دولت اسرائیل درنظر دارد مقدمات شرکت ۶۰۰ تا ۷۰۰ خبرنگار را در جلسات محاکمه حاضر کند . ضمنا گزارش میرسد که دولت آرژانتین اعلام کرده‌است که فعالیت‌های‌سفیر اسرائیل درآرژانتین بحال روابط دو کشور مضر است و وی باید خاك آرژانتین را فورا ترك کند .

نخستین مشکلات بانوی نخست‌وزیر

گلمبو-۲۶ ژوئیه -آسوشیتدپرس- بانو باندرانائیك نخست‌وزیر سیلان طی یك پیام رادیوئی مردم این‌کشور را به آرامش دعوت کرد . پیام‌مزبور بدینجهت انتشار یافت که گزارش هائی مبنی بسر اغتشاش پس از انتخابات اخیر رسیده بود . بانو باندارنائیك در پیام خود میگوید :

در تصادماتی که میان افراد روی داده یکنفر کشته و یکنفر زخمی شده اند . این زدوخورد هنگام انتخاب رهبر تروتسکیست هادر گرفته است. نخست‌وزیر سیلان در پیام خود می گوید اکنون انتخابات پایان یافته و دیگر فاتحین و مغلوبین باید دوست یکدیگر باشند و بکار های عادی خود بپردازند .

کاسترو به‌پکن دعوت شد

امروز قراراست‌که یك میتینك بزرك بیادبود قیام کاسترو دو ۷ سال پیش ، تشکیل شود- خروشچف پیامی به کاسترو فرستاد

لندن -۲۵ ژوئیه -آسوشیتدپرس- نیکیتا خروشچف نخست‌وزیر شوروی روز دوشنبه به فیدل کاسترو قول داد که هرگاه حمله مسلحانه‌ای علیه کوبا انجام گیرد ، اتحاد شوروی کمك‌لازم راخواهدکرد .

خروشچف درنامه‌ای‌به فیدل‌کاسترو مینویسد :من بشما میگویم که‌اتحاد شوروی کوچکترین مداخله‌ای در امور داخلی کوبا نخواهدکرد .

خروشچف دراین‌نامه تهدیدات‌خود را نسبت بامریکا تکرار نکرده‌است خروشچف درنامه خودکه بمناسبت جشن انقلاب کوبا برای فیدل‌کاسترو فرستاده است از آمریکائی‌کری بمیان نمی‌آورد .

خبرگزاری تاس گزارش دادکه خروشچف دراین نامه گفته است «انقلاب کوبا امکان قیام های‌بیشتری رابخاطر کسب آزادی در کشورهای آمریکای لاتین ، فراهم ساخت.»

نخست وزیر شوروی در پایان نامه خود میافزاید : «تلاش و مبارزه کوبا، بمنظور تحصیل آزادی و افتخارملی، شما و کشورشما را در صف مقدم جبهه جنگجویان علیه امپریالیسم بردگی قرارمیدهد .»

سالگرد انقلاب

بایامو- کوبا-۲۶ ژوئیه-آسوشیتد پرس- طرفداران سرسخت فیدل کاسترو جاده‌های گل آلود را که به «سیرامائسترا» مرکز قیام کاسترو‌ختم میشود ، پیاده و سواره پیمودند تا رهبر خودرا در هفتمین سالگرد انقلاب پیروز کوبا در روز سه شنبه(امروز) تمجید کنند .

قراراست امروز یك میتینك یك میلیون نفری درسیرامائسترا تشکیل شود و فیدل کاسترو در آن سخنرانی کند .

۷سال

هفت‌سال پیش روز سه شنبه بود،

پیام خروشچف به جمال عبدالناصر

قاهره-۲۵ژوئیه -آسوشیتد پرس- نیکیتا خروشچف نخست وزیرشوروی طی‌پیامی ، هشتمین سالگرد انقلاب مصر را به جمال عبدالناصر صمیمانه تبریك گفت . خروشچف در تلگرام خود مینویسد :«مردم شوروی‌و من امیدواریم که کوشش های شما در

هنرپیشگان شوروی درامریکا

هولیوود -۲۴ ژوئیه -آسوشیتدپرس- «یوری یاکو ولف» ۲۷ ساله وزولیا بوریسووا» ۲۳ ساله ، هنرپیشگان روسی فیلم «ابله» که طبق برنامه مبادلات فرهنگی امریکا و شوروی‌به امریکا آمده‌اند در این کشور مورد استقبال گرمی قرار گرفتند . باید دانست که فیلم ابله از روی کتاب معروف داستایوسکی نویسنده شهیر روس برداشته شده است .

قرار است این دو نفر روز چهار شنبه به کالیفرنیا رفته و درنخستین شب نمایش فیلم خود حاضر شوند .

اظهارتاسف

ازحمله به کمیسرغنادرلندن

لندن - ۲۴ ژوئیه -آسوشیتدپرس- دولت غنا امروز نسبت به حمله‌ای که علیه کمیسر دائمی این کشور درلندن صورت گرفت ، بانگلستان اعتراض کرد و دولت انگلستان از این جریان اظهار تاسف نمود . روز شنبه پس از آنکه کمیسر عالی غنا از هتلی که لومومبا نخست وزیر کنگو در آن اقامت داشت ، باز میگشت توسط‌دو نفر مورد حمله قرار گرفت و او را بزمین زدند دو نفر مهاجم همراه‌مشخص دیگری توقیف شده و قرار است‌امروز محاکمه شوند .

من لم یشکرالمخلوق لم یشکرالخالق

اینجانب موسی میر شجاعی چندین سال بمرض قند مبتلا و از این بیماری طاقت فرسا رنج‌می - بردم تاجائیکه بهیچوجه به بهبودی خود امیدی نداشتم خوشبختانه با هدایت وراهنمائی یکی از دوستان بپزشك مجرب عالیقدر دکترسروان شریف نراقی مراجعه و در اثر کاردانی و حذاقت معظم له‌بهبودی حاصل کردم بهمین مناسبت خود را موظف میدانم با اظهار تشکر و امتنان،قاطبه هم میهنان‌را بداشتن‌چنین پزشك عالیقدری هدایت کنم.

از طرف خود و خانواده ام -موسی میرشجاعی

اینجانب نیز لازم میدانم بسهم خود از یك چنین پزشك عالیقدری که‌بانهایت کوشش و کاردانی جان عزیز دوست ارجمندم را از مرك حتمی نجات داده اند سپاسگزاری وقدردانی نمایم .

آ-۱۴۲۷۹ مهدی مطیعی

گمبیه از اسناد

تجارتی -تحصیلی -معافی -شناسنامه رانندگی و غیره‌حضورا انجام میشود.

فتوپرسپولیس -لالزار نو - چهارراه کنت ۳۷۴

آ-۱۲۳۸۵ ۱-۳۰

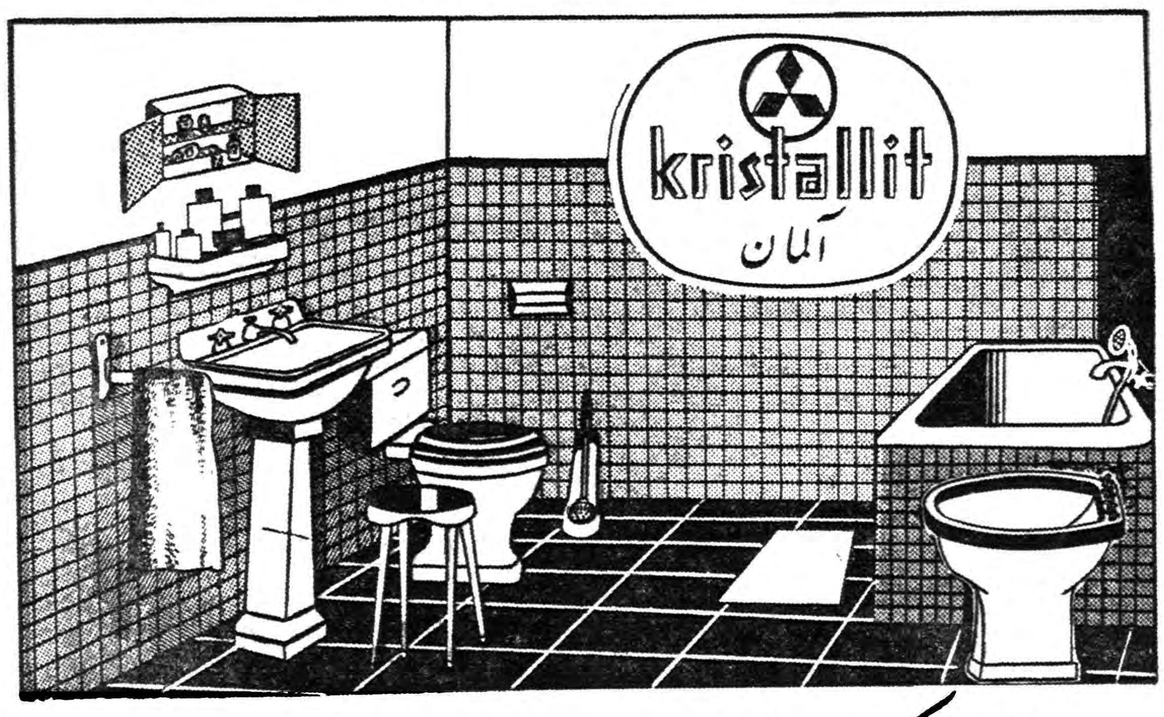

لوازم بهداشتی «کریستالیت» ساخت آلمان

قیمت سری کامل ۲۹۵۰ ریال نقد - مدت زرد صورتی آبی سبز

۱- وان چدنی‌لعابی باشیر تلفنی وزیرآب وسرریز ولوله وسیفون برنجی کامل

۲- صندلی کائوچوکرم

۱- روشوئی‌جدید ۴۸ × ۶۴ باپایه چینی ۸۰ سانت

۲- طاقچه چینی ۱۵×۶۰

۳- جای لوازم توالت کائوچو (دواخانه)

۴- شیرگرم بازیرآب اتوماتیك و سیفون کرم

۱- توالت سیفون سرخود

۲- توالت شور کائوچو

۳- جای‌کاغذ

۱- بیدت باشیرکامل اتوماتیك کرم درچهاررنك

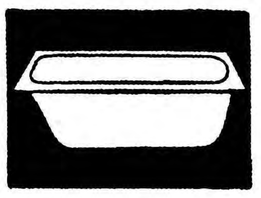

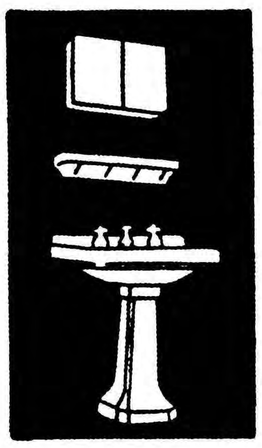

نمایشگاه: شرکت سهامی فروشگاه سعدی: کوچه مهران -تلفن ۳۹۴۱۲

فروش در تمام مغازه‌های معتبر لوازم بهداشتی فروشی تهران

کاز آمونیاك مخصوص کارخانجات یخ سازی در سیلندرهای ۶۰ کیلوئی تجارتخانه احمد حاجی علی کتبی خرمشهر شعبه اهواز سرای شمالی تلفن : ۲۸۴۴

شرکت سهامی آباد بنمایندگی

کارخانه های عظیم نرپیك Neyrpic

سازنده انواع مختلف وسائل آبیاری وتنظیم جریان انهار از شرکت‌ها وموسساتی‌که باساختمان سدهاوتاسیس شبکه‌های آبیاری سروکار دارند تمنی مینماید که‌برای هرنوع اطلاع وسفارش به‌نشانی زیر مراجعه فرمایند. خیابان رفائیل روبروی باشگاه افسران شماره ۶۸تلفن ۴۴۱۱۰ آ- ۱۶۵۹۰

یك موفقیت بزرك و بیسابقه درتاریخ سینمای ایران- فیلمیکه دوچند سال اخیر رکورد مدت نمایش کلیه فیلمهای جهان را شکسته است

از امشب آغاز نمایش هشتمین هفته

دراکولا رنگی - دوبله بفارسی

ترسناکترین و مخوفترین فیلم تاریخ سینما

درسینما پارك آغاز گردید

نمایش این فیلم که عموم تماشاچیان بارها بمشاهده آن آمده‌اند فقط چند شب دیگر ادامه خواهد داشت

آ-۱۶۶۲۶

اطلاعات اقتصادی

کلید ثروتمندشدن

پریشب در مؤسسه علوم اجتماعی دانشگاه تهران سمیناری با حضور آقای تارلوك سینك دبیر کمیسیون برنامه عمرانی هندوستان و عده‌ای از اقتصادیون و اجتماع شناسان و اساتید دانشگاه وبانکداران تشکیل گردید .

در این جلسه یك سئوال مکرر پیش میآمد و آن این بودکه آیا کلید توسعه اقتصادی و ثروتمند شدن کشوری چیست .

طبعا اگر این امر کلیدی داشت همه کشورها تاکنون از آن استفاده میکردند. نه فقط در مورد ممالك بلکه در مورد افراد هم این امر صحت همه میخواهند موفق و نیرومند و ثروتمند باشند ولی همه کلید پیدا نمیکنند وهرکسی باید برای خود و درمحیط خاص خود و بمقتضیات حال خود آنرا جستجو کند. جواب آقای سینك بسئوال مزبور همین بود. وی گفت هرکشوری بنا بموقعیت جغرافیائی و سوابق تاریخی و مقتضیات اجتماعی ومیزان رشد سیاسی و منابع طبیعی و انسانی خویش باید برای بهبود وضع زندگی مردمش در جستجوی بهترین راه برای خود باشد. پیروی از روش کشورهای صنعتی که هریك بنوبه خود موقعیت خاصی بدست آورده‌اند ما را بجائی نمیرساند .

صنعتی شدن اروپا مدیون عوامل خاصی بود که آن عوامل در کشورهائیکه تازه قدم براه توسعه نهاده‌اند وجود ندارد. در اروپا آنچه بنیان توسعه اقتصادی را قبلا استوار کرد نهضت های‌سیاسی واجتماعی و اشاعه فرهنك و فنون ورهائی از تسلط اعتقادات سخیفه و کهنه پرستی براثر رونسانس و وقایع پس از آن بود علاوه براین ظهور مغزهای مبتکر در صنعت و تجارت و وجود مواد خام فراوان که از مستعمرات بکشورهای صنعتی سرازیر میشد وکمی رقابت بازرگانی موجب بسط صنایع در کشورهای اخیرالذکر گردید .

نکته بسیار صحیحی‌که از بیانات تارلوك سینك برآمد این بود که نمیتوان برای‌توسعه اقتصادی قاعده و قانون خاصی وضع کرد و بهمه موارد و همه جامعه‌ها تعمیم داد. بعبارت دیگر بهیچوجه مسلم نیست که اگر راهی راکه یك قرن پیش اروپائیان رفته‌اند و به برومند کردن اقتصاد خود دست یافته‌اند ممالك مشرق در پیش‌گیرند بهمان نتایج نائل شوند .خطای مارکس واقتصاد شناسانی مانند روستو که در کتب خود مراحلی برای تحول جامعه و رشد اقتصادآن پیش بینی کرده‌اند همین است که آنچه رادر جامعه خاصی صادق بوده بی‌دلیل بهمه جوامع دیگر عمومیت داده‌اند .

تحول اجتماعی و رشد اقتصادی بهیچ روی‌بصورت مکانیکی رخ نمیدهد و اراده انسانی در تعیین مسیر این دو نقش موثری را دارد. البته تجربه‌ایکه کشورهای دیگر در توسعه اقتصاد خود بدست آورده‌اند برای ما مفید است اما بجای تقلید کورکورانه ما باید حدود استعداد و امکانات اجتماعی جامعه و منابع کشور خود رابشناسیم و احتیاجات جامعه خویش را دریابیم و برنامه‌های خود را جهت رشد اجتماعی واقتصادی باآنها تطبیق دهیم .

دکتر مصطفی علم

انتخاب نماینده ایران بسمت نایب رئیس شورای همکاری گمرکی

بطوریکه اطلاع حاصل شد نماینده ایران درشورای عمومی همکاری گمرکی بسمت نایب‌رئیس شورا انتخاب شد .

درشورای مزبور اکثر کشورهای جهان برای تبادل نظرورفع‌مشکلات گمرکی عضویت دارند ایران از نوامبر سال قبل طبق قانونی که‌در اسفند سال ۱۳۳۷ از مجلسین گذشت بعضویت شورای فوق‌الذکر درآمد باوجود اینکه ایران بیش‌از یکدوره‌شش ماهه در آن شرکت نداشت معهذا د رجلسه اخیر که درشهر بروکسل‌تشکیل شد آقای جهانگیر معاون وزارت گمرکات‌و انحصارات بسمت نایب‌رئیس‌شورای عمومی همکاریهای گمرکی انتخاب شد .

شورای مزبور هر سال دوبار تشکیل جلسه میدهد تا بگزارشات چهار کمیته فنی - مالی - تعرفه گمرکی - ارزیابی رسیدگی نماید این چهار کمیته مسائل مربوط‌بخود ا درمدت شش ماه بررسی ومطالعه میکنند و براساس تجربه و قوانین کشور های مختلف طرق سالم‌تری را باعضای شورا پیشنهاد مینمایند.

قابل توجه کارخانجات آرد سفید
توری پرلون به‌نمرات مختلف رسید
شرکت‌سهامی ارزش‌خیابان سعدی۷۰۲ مقابل‌بانکملی‌تلفن۳۹۹۷۱
آ- ۱٦٥٤۲

پارتی جدید
پمپ‌های بزرك ٦۰متری ویبرورتا وارد شد

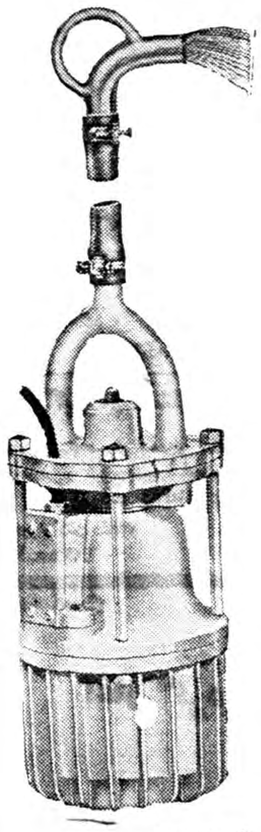

پمپ‌های شناور ویبرورتا
بدون احتیاج
به‌نصب -لوله‌کشی- کلید- کندانساتور مورد استفاده همه نوع آبیاری باغات و منازل شما واقع میشود .
پمپ‌های شناور ویبرورتا
فوق‌العاده ارزان
وباتضمین کارخانه فروخته میشود نه پروانه دارد که بشکند و نه‌آرمیچر که بسوزد فقط بامصرف ۱۰۰ وات برق یك‌فاز تاارتفاع ٦۰متر قدرت‌آبدهی دارد
نماینده انحصاری - شرکت خاوران خیابان سعدی ساختمان نمازی تلفن ۳۲۲٦۱
آ- ۱٦٦٤٤

ازمحل عواید نفت

۳۵میلیون دلار بسازمان برنامه پرداخت شد

امروز خبر نگار ما کسب اطلاع کرد که قسط دیگری از در آمد نفت در اختیار سازمان برنامه‌گذاشته شده در این صورت سازمان برنامه درطی چندروز آینده همه بدهی های خود را به مقاطعه کاران و مهندسان مشاور بابت اجرا ونظارت طرح های مختلف عمرانی خواهد پرداخت .

مبلغی که بسازمان برنامه پرداخت شده در حدود ۳۵ میلیون دلارمعادل ۲٦۲۵ میلیون ریال است .

بنا باظهار مقامات سازمان برنامه برای آنکه مضیقه مالی سازمان برنامه بر طرف شود موافقت شده است که بدهی سازمان برنامه به‌خزانه‌داری کل بابت ۷۵۰ میلیون ریال وام دریافتی که قرار بود از اقساط سهم سازمان برنامه از درآمد نفت بتدریج دریافت گردد از اقساط‌بعدی برداشت شود .

بطوریکه قبلا باطلاع خوانندگان رساندیم طی ماههای گذشته سازمان برنامه از نظر تامین مخارج ریالی طرح هائی که در دست اجرا بود در مضیقه افتاد بطوریکه میزان‌بدهی سازمان برنامه به مقاطعه کاران و مهندسان و مشاور و سایر مخارج ریالی به ۱٤۰۰ میلیون ریال بالغ گردید .

برای آنکه اجرای طرحها دچاروقفه نشود موافقت گردید که خزانه‌داری کل ۷۵۰ میلیون ریال در اختیار سازمان برنامه بگذارد و از اقساط درآمد نفت که بسازمان برنامه پرداخت میشود تا پایان سال برداشت کنند .

با دریافت قسط تازه درآمد نفت که‌بسازمان برنامه پرداخت شداجرای طرح های عمرانی دنبال خواهد شد و مخارج ریالی طرح هائی که‌هزینه ارزی آن موجود است تامین‌خواهد گردید .

بازار چای

چای داخله از نوسانات قیمت محفوظ است

چای هنوز بازار گرمی ندارد ولی وضع چای داخله خوب وبر اثر کنترل سازمان چای قیمت ثابت دارد چای داخله معمولا ازنوسانات قیمت دور ا زیرا سازمان چای به همه محصول کشور برای‌مخلوط کردن آن با چای خارجی احتیاج دارد وآنرا باقیمت مناسب بوارد کنندگان چای خارجی میفروشد .

در تابستان بعلت تنزل عمومی‌قیمت چای سازمان نیز راسا قیمت چای داخله را در حراج عمومی خود دو بار تقلیل داد اما احتمال میرود در پائیز بارونق یافتن بازار چای‌قیمت چای داخله در حراج عمومی بالا برود ولی هنوز تصمیمی برای این امر گرفته نشده .

قیمت بعضی از اقلام چای داخله وخارجی بشرح‌زیر است چای‌داخله از ٤۰ تا ۹۰ ریال در بازار آزاد.

چای بسته بندی شده سازمان چای حد اکثر کیلوئی ۱٦۰ ریال چای جاوه زرین کیلوئی ۲۵۵ریال تا ۳۱۰ ریال چای شکسته زرین آن ۲۵۰ تا ۳۱۰ ریال چای باروتی کلکته بین ۲٤۵ تا ۲۹۰ ریال سیلان ۲٤۵ تا ۲۸۵ ریال زمینه چای جاوه کم است معاملات اکثرا روی چای مخلوط انجام‌میگیرد .

درهندوستان

همه وزارتخانه‌ها درتنظیم برنامه عمرانی همکاری‌میکنند

ساعت یازده ونیم صبح روزگذشته آقای تارلوك سینگ دبیر کمیسیون برنامه هندوستان باتفاق آقای دکتر حدادفرمانفرمائیان مدیراموراقتصادی سازمان برنامه آقای مهندس‌رزم‌آراء معاون وزارت صنایع و معادن را ملاقات نمودند و برای تبادل نظر درباره برنامه های صنعتی ایران و هندوستان جلسه ای تشکیل گردید که درآن عده ای از روسای قسمت های صنعتی سازمان برنامه و بانك توسعه صنعتی و معدنی حضور داشتند .

آقای مهندس رزم آراء در مورد وضع صنایع ایران و اثرات وامهای صنعتی وافزایش تولید شرحی بیان داشتند .

آقای سینگ در مورد نقش وزارت صنایع در برنامه عمرانی سوم‌سئوال کرد آقای مهندس رزم آراء جواب دادند که کمیته مشترکی که ازاعضای دفتر اقتصادی و قسمت صنعتی سازمان برنامه و وزارت صنایع تشکیل شده استو این کمیته در جلسات خود وضع صنایع را در برنامه سوم مطالعه میکند و ضمنا بانك توسعه صنعتی نیز بکار این کمیته کمك مینماید مطالعات این کمیته مبنای تصمیمات برنامه صنعتی کشور را تشکیل خواهد داد

آقای رزم آراء اضافه کرد که وزارت صنایع کوشش خواهد نمود که کارش منحصر براهنمائی وکمك بصنایع خصوصی باشد و فقط در مواردی که سرمایه گذاران خصوصی وارد کار صنایع و معادن خاصی نمی شوند باید دولت اقدام کند .

سئوال دیگر آقای سینگ راجع بطرز عمل وزارتخانه نسبت بحق تقدم صنایع بود . آقای رزم آراء گفتند که یك شورای عالی برای معادن و دیگری برای صنایع هست که در این موارد مشورت میدهد . واضافه کردند بصنایعی حق تقدم داده میشود که مواد خام آن موجود بوده ودر نتیجه تولید آن در مصرف ارز صرفه جوئی شود و تولید کار نماید .

ارزش کلی پروژه هائی که در طی سه سال گذشته در نتیجه اعطای وام انجام شده در حدود ۳۰۰میلیون دلار بوده است که ۸۵ میلیون دلار از طریق وام صنعتی تامین شده.

قبل از جلسه مزبور آقای سینگ در دفتر آقای شاهرخ فیروز رئیس مرکز راهنمائی صنایع و معادن‌حضور یافت و روسای قسمتهای مرکزمزبور توضیحاتی در اطراف کار خوددادند.

آقای فیروز گفت که مرکزراهنمائی دارای شش قسمت است که در رشته های مهندسی حسابداری بهای تمام شده و توزیع و فروش کالا بصنایع خصوصی کمك میکنند و علاوه براین مرکز مزبور آزمایشگاهی دارد که کالا های مختلف را از نظر کیفیت آزمایش مینماید یکی دیگر از قسمت های قابل اهمیت مرکز مزبورکارش کمك و راهنمائی صنایع خصوصی در رشته های‌مختلف سرمایه گذاری است .

در هردو جلسه مزبور آقای‌سینگ توضیحاتی درباره برنامه عمرانی و صنعتی هندوستان داد و اظهارداشت که درهندوستان کلیه وزارتخانه ها در امر پیشرفت برنامه های عمرانی کشور کمکهای ذیقیمتی میکنند و علاوه بر آنکه کلیه اطلاعات لازم را در اختیار کمیسیون برنامه هندوستان میگذارند با کمیسیون مزبور همکاری دائمی در تنظیم و اجرای برنامه دارند .

ولی باید گفت در اجرای برنامه ها مردم نقش اساسی را بعهده دارند زیرا اثرات‌آنرا نسبت به بهبودزندگی خود تشخیص داده اند .

برای حفر چاههای عمیق
باشرایط بسیار سهل
سازمان آبیاری خاوران بادستگاههای مجهز ومتخصصین مربوطه بمنظور استفاده از آبهای تحت‌الارضی درتمام نقاط ایران آماده‌است
شرکت خاوران خیابان‌سعدی ساختمان‌نمازی تلفن۳۲۲٦۱

بُهلِر

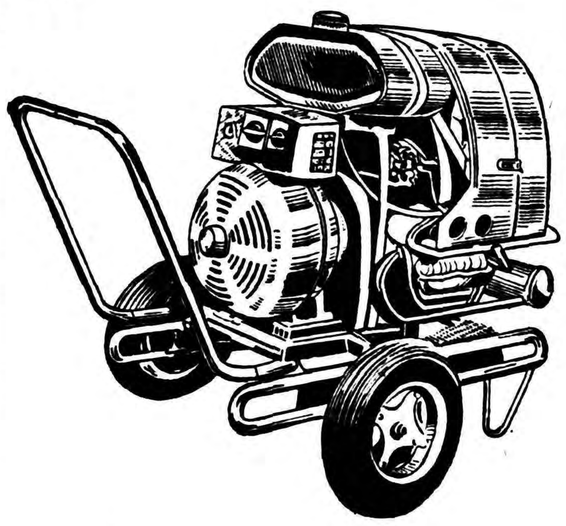

ماشین جوشکاری الکترو با ۲۵۰ آمپر
با موتور فولکس واگن
شرکت سهامی خشکه و فولاد تهران خیابان خیام ساختمان بهار تلفن ۳-۲۰٤۵۷۱
BÖHLER

میزان واردات و صادرات تجار تعیین شد

تاچندروز دیگر عملیات بازرگانی خارجی تجار برای رسیدگی باظهارنامه‌های مالیاتی آنها از طرف گمرك بدارائی ارسال میشود

امروز اطلاع حاصل شد که اداره اقتصادی و آمار گمرك کارهای‌مربوط به تعیین میزان واردات و صادرات سال ۱۳۳۸ هر یك از تجار ایرانی را تمام کرده است .

این آماربنابتقاضای وزارت دارائی تهیه گردید و برای رسیدگی باظهار نامه های مالیاتی‌مودیان‌صادر کننده ووارد کننده مورد استفاده قرارخواهد گرفت .

در حال حاضراداره اقتصادی وآمار گمرك مشغول دسته بندی و تعیین ردیف برای هر تاجر است تاوضع کلی هر تاجر یاشرکت را نسبت بدفعات متعدد واردات و صادراتش تعیین نماید اگر تاجر در سال چند بار جنس‌وارد کرده باشد و هر بار هم‌دریکی‌ازبنادر جنس را از گمرك تحویل گرفته باشد در کارت مشخصات گمرکی او بدقت محل و میزان و نوع جنس نشان‌داده میشود این عمل د رایران بی‌سابقه بود و قبلا هم مقدور نبود اما در سال جاری بانصب ماشین آلات الکتریکی واختصاص دهها کارمند در ظرف شش ماه مقدور و ممکن شد رئیس اداره اقتصاد و آمار گمرك در این مورد بخبرنگار ما گفت در سال‌آینده این کار آسانتر انجام میگیرد زیرا در سال اول ما برای شرکت یاتاجر نمره خاصی نداشتیم امادر سال‌آینده بهروارد کننده و صادر کننده نمره میدهیم و باماشین آماری بزرگی که مغز الکتریکی نام دارد وبزودی نصب خواهد شد بلافاصله وضع گمرکی او را روشن میسازیم .

در کار ما اشتباه وجود ندارد و در صورت پیدا شدن اشتباه راه رفع آن هم در همان کارت مشخصات پیش‌بینی شده‌است .

کارتهای مشخصات مزبور تا چند روز دیگر تحویل‌وزارت دارائی خواهد شد .

اعتبارات قطع‌شده‌واردات بخدمت‌صادرات

تازمانیکه کمبود ارزی وجود دارد واردات تشویق نخواهد شد

چون اخیرا بانك ملی اعتبارات ریالی واردات را قطع کرده است لذا بتدریج قسمتی از این اعتبارات را صرف کمك بصادرات‌خواهد کرد

این امر علاوه بر آنکه سبب توسعه صادرات خواهد شد به پیشرفت مقصودی که بانك ملی از قطع اعتبارات واردات دارد کمك میکند .

چه‌یکی‌از عللی که‌بانك‌ملی‌راوادار ساخت از کمك ریالی بواردات خودداری کند کمبود ارزی کشور بود . صرف این اعتبارات جهت صادرات سبب خواهد شد که ازیك طرف واردات کم شود واز جانب دیگر صادرات توسعه یابد . و این دو عمل بسود تعادل‌ارزی کشوراست کمك بانك ملی در درجه اول به صادراتی خواهد بود که بیشتر می تواند بکشور ارز واردکندوبرگشت ارز آن بکشور بدون هیچ گونه وقفه ای مسلم است .

البته کمك مزبورغیراز کمکهائی است که بانك ملی بطور عادی به صادرات میکرد قطع اعتبارات ریالی بانك ملی برای واردات تا هنگامیکه وضع ارزی مساعد نباشد و کالاهای فراوانی که‌در انبار های گمرك و تجار موجود است بمصرف نرسد تغییر نخواهد کرد .

خلاصه باید عواملی که سبب بوجود آمدن این وضع شده‌از بین برود تا بانك ملی درسیاست خود تغییر بدهد .

شرکتهای جدید

*برای خریدوفروش‌لوازم یدکی اتومبیل و معاملات مربوط باتومبیل و لوازم موتوری و یخچال شرکتی بنام شرکت سهامی‌اتومهر باسرمایه یك میلیون ریال بمدیریت آقایان محمد جعفر سمنانی و اسدالله‌حاجی عظیمی تشکیل شد

*در اهواز برای راهسازی و امور مکانیکی و حق العمل کاری‌شرکتی بنام شرکت ساختمانی بی‌باك با مسئولیت محدود باسرمایه ده‌میلیون ریال بمدیریت آقایان محمد حسین مرادی و سموئیل داود و حاج عبدالرضا طلائی و حیدر معمار و شمعون منظور الحق تاسیس گردید

*شرکت‌سهامی ریسمان ریسی وپارچه بافی تهران منحل شد و آقایان قربانعلی نیك منش و محمود قمشه و جواد حسابی و محمدقمشه بسمت‌مدیران‌شرکت‌تعیین گردیدند

مزایده مناقصه
*راه آهن دولتی خرید۲۵۸۲۰ کیلو لوله گالوانیزه تا ۵ر۵ر۳۹
*اداره کل کارپردازی وزارت پست و تلگراف خرید هفتاد قلم لوازم یدکی برای موتور دیزل نوع جیپ تا ۹ر۵ر۳۹

آشنا
تبلیغات و انتشارات
تلفن ٤٤٦۸۸
-۱- آ-۱٦۱۹۸

STRICK & ELLERMAN LINE

خط کشتیرانی استریك والرمن

حالت کشتیهای استریك والرمن دربنادر ایران در تاریخ ۲٤ ژوئیه ۱۹٦۰

نام بندر	نام‌کشتی	تاریخ ورود تقریبی	تاریخ پهلو گرفتن
بندرعباس	البستان	درحدود ۲٦ ژوئیه	برای تخلیه به‌بندر میرسد
بوشهر	تانگستان برای بارگیری	درحدود آخر ژوئیه	برای بارگیری به‌بندر میرسد
	سیتی‌اف بریستول	درحدود ۲۳ ژوئیه	برای تخلیه به‌بندر میرسد
	درینك تونکورت	درحدود ۲ اوت	برای تخلیه به‌بندر میرسد
	جوینك‌تونکورت	درحدود ۳ اوت	» » » »
	البستان	درحدود ۱٦ اوت	» » » »
	تولسی‌هیل	درحدود ۲۱ اوت	» » » »
بندرشاهپور	سیتی‌اف‌الی	درحدود اول اوت	برای تخلیه به‌بندر میرسد
	نگارستان	درحدود ۳ اوت	برای تخلیه به‌بندر میرسد
	ترکستان	درحدود ۱۸ اوت	» » » »
	درینك‌تونکورت	درحدود ۲۵ اوت	» » » »
	فلورستان	درحدود ۲۸ اوت	» » » »
	بهارستان	درحدود ۵ سپتامبر	» » » »
	تولسی‌هیل	درحدود ۵ سپتامبر	» » » »
خرمشهر	تانگستان (برای‌بارگیری)	دربندر است	برای عدن لیورپول و اون‌موت ولندن وگریچ‌موت بارگیری‌میکند
	سیتی‌اف استافورد	درحدود ۲۱ ژوئیه	برای تخلیه به‌بندر میرسد
	سیتی‌اف‌لیورپول	درحدود ۳۰ ژوئیه	برای تخلیه به‌بندر میرسد
	بهارستان	درحدود اول اوت	برای تخلیه به‌بندر میرسد
	فلورستان	درحدود اول اوت	برای تخلیه به‌بندر میرسد
	ترکستان	درحدود ۲ اوت	» » » »
	سیتی‌اف بریستول	درحدود ۸ اوت	» » » »
	درینك تونکورت	درحدود ۱۲ اوت	» » » »
	جوینك‌تونکورت	درحدود ۲۸ اوت	» » » »
	البستان	درحدود اول سپتامبر	» » » »
	تولسی‌هیل	درحدود اول سپتامبر	» » » »

برای سایر مشخصات بآدرس زیر مراجعه فرمائید
فرانك س استریك و شرکاء (بصره) محدود
دربصره و بغداد و خرمشهر
آ- ۱٦۵۳۰

انتقاد

از: تماشاچی

هفت‌خوان رستم !

کاری به‌خیابانها وشاخراههای تهران نداریم که مثل جگر زلیخا پاره‌پاره است ووقتی موقع شب با اتومبیل از خیابان خلوتی میگذرید درزیر نور چراغ ماشین، پست وبلندی همه پیدا شود- آنچه نهان است هویدا شود!

بیائید گردشی درپیاده‌روهای تهران وخصوصاپیاده رو ، کوچه‌ها بکنید و ببینید چه خبر است . درست مثل اینکه قبل از عبور شما جنك وگریزی در کوچه برپا بوده و زمین از اثر خمپاره و شلیك مسلسل سراسر حفره و سوراخ شده‌است . در بعضی جاها و اقعا باید از هفت خوان رستم عبور کرد و باید زیرپای خودرا درهر قدم پائیدو اگر چراغهای شهرداری کم نور هم‌باشد ویاالمپ آن رابچه های کوچه گرد شکسته باشند که حتما باید چراغ قوه در جیبداشته باشید و کبریتی بزنید تا جلوی پایتان رابینید . ولی اگر مثل‌مخلص آدم سربهوائی باشید باید قید قلم پایتان را بزنید . هرگوشه حفره و چاله و گودال هست . با آب لوله کشی مدتهاست که ختم راه آبهای تنبوشه‌دار سابق رابرداشته‌اند ولی بازهم جلو اکثر منازل گودال‌سرباز راه آب دیده میشود و نه شهرداری ونه صاحبان منازل بفکر پر کردن آن نیستند .کسی که جلو منزلش گودال هست یا چاله کنده ابدا صدمه نمی‌بیند چون گوشی دستش هست و حواسش را جمع میکند اما عابر ازهمه جا بیخبر بخصوص اگر چست و چالاك هم نباشد حسابش رسیده میشود . ما مردم چون فقط بفکر خودمان واحیانازدیکان خودمان هستیم ارزشی برای سلامتی و جان دیگران قائل نمیباشیم . صاحبخانه میگوید چشم مردم کور جلوپایشان رانگاه کنند . حالا از چاله‌های خصوصی بگذریم .که هیچکس بفکر پرکردن آنها نیست چاله چوله‌های دولتی هم وجود دارد. چندین موسسه معتبر در تهران هستند که درعرض سال کارشان سوراخ کردن معابر عمومی‌است . یکی‌برای برق‌گودال‌می کند،دیگری برای تلفن دوخط‌موازی میان گود دروسط پیاده رو میکشد، سومی برای آب همه‌جا را زیر ورو میکند ، آنهائی که خیلی با انصافند بعداز اینکه وظائف خودشان‌را انجام دادند یکمشت سنك و کلوخ‌ناهموار توی گودال میریزند و میروند . بقیه اصلا یك کف دست خاك میپاشند و غزل خدا حافظی را میخوانند . حالا اگر قضیه باینجا ختم میشد آدم‌یك خاکی بسرخودش میریخت مثلا بنده بیل وکلنك دستم میگرفتم وگودال جلو منزلم راپر میکردم و خیالم آسوده میشد. بدبختانه این وصله پینه‌ها سودی ندارد چون دو روزبعد مامور می‌آید و جای دیگر را میکند . ایندفعه برای تعمیر سیم‌یالوله است. خلاصه تاوقتی مازنده هستیم پیاده‌رو سالم رابخواب هم‌نخواهیم دید. ازچاله وچوله که بگذریم‌چون شهر تهران همیشه درحال‌ساختمان است‌در کوچه‌ای نیست که یك خروار سنك‌وآجر و تیرآهن دروسط پیاده‌رو یا احیانا کنار سواره‌رو دیده نشود . در جنوب شهر که‌هنوز به سنن دیرین‌وفادارندغالبا برای کاهگل کردن دیوار نصف‌کوچه راباکاهگل تازه بند می‌آورند ویك بیل کج هم محض رضای خدا وسط آن فرو میکنندتا اگربخت برگشته‌ای بالباس پلوخوری و کفش واکس زده ازکوچه عبور کند تاگلو در گل فرو برود و تاآخر عمرخاطره‌شیرینی برایش باقی بماند . بنده خودم‌پارسال شاهد چنین فاجعه‌ای بودم . مردجوانی که‌لباس سفید برتن داشت سراپاگل آلود شده بود و مردم راهگذر بجای اینکه کمکی باو کنند یا لااقل دلسوزی کنند قاه قاه میخندیدند و بچه‌ها باوسنك‌پرتاب میکردندوشاید غریزه مردم آزاری جبلی‌خود رابااین وسیله تسکین میدادند. در هر حال این وضع پایتخت ماست و اینهم روحیه مردمی که هزاران توقع از دولت و ملت دارند ولی باندازه یك ارزن بفکر همنوع‌خودنیستند. این موضوع ناشی از سهل انگاری وخود پرستی است و این دو عیب متاسفانه شاخص شناسائی ما ایرانیهاست . شاید اکثر مفاسد ما هم ناشی ازآن باشد. از شما چه پنهان من که امیدی ندارم این پیاده روها روئی قابل‌عبور وهموار شود بهمین جهت هروقت از کوچه وخیابان میگذرم شش چشم اطراف خودم رامی‌پایم‌و مخصوصابزیر پایم خیلی توجه میکنم چون میدانم اگر پایم شکست هیچکس نیست که پول معالجه‌ام را بدهد و هرکس بشنود میگوید چشمت کور میخواستی جلوپایت را بپائی !

کفتگوی

تاسیس کلانتری

عده ای از ساکنین تهران نو می نویسند اینك که تهران روز بروز وسعت میيابد و تهران نو جزو یکی از محلات تهران بزرگ محسوب‌می شود مقتضی است برای ایجاد امنیت و انتظامات این حوزه و جلو گیری از تضییع حقوق مردم اقدام به تاسیس کلانتری گردد تا با ایجاد امنیت و راحتی خیال که در رفاه عمومی تاثیر بسزا دارد اهالی این محل باامور روز مره خود برسند.

برق بجای گازوئیل

آقای نوابی مینویسد حال که مضرات دود گازوئیل برای بهداشت عمومی مسلم شده خوبست‌از طریقی که دیگران انتخاب کرده برق را جایگزین نفت و گازوئیل نموده‌اند استفاده شودو با افزایش نیروی‌برق از مصرف گازوئیل در شهر بکاهند حتی از حالا در خیابانهائیکه ممکن است باسیم کشی‌های لازم وسائل تبدیل اتوبوسهای گازوئیلی را به برقی فراهم سازند .

چهارطفل بیمادر

آقای محمد آغه کمانگری ساکن قریه احمد آباد محال حسین آباد از سنندج مینویسد چندین فرزند شکرالله صوفی حبیب که‌در قریه آله دره سفلی سکوت داشته شب ۲۴ خرداد بخانه ام وارد و زوجه‌ام راکه چهار فرزند خرد سال ازاو دارم با شناسنامه ها و مقداری پول نقد بسرقت برده تقاضای تعقیب او و همدستانش را دارم .

بازنشستگی

آقای سرداری مینویسد هنوز بازنشستگان سالهای ۴۷ و ۴۸ سرگردانند که قصد دارند در این سال نیز عده‌ای که بسن شصت سالگی رسیده‌اند بازنشسته کنند و حال آنکه کارمندان‌صالح کارآموده در این بین زیاد هستند و میتوانندبه خوبی‌به شغل خود ادامه دهند مقتضی است ازبازنشسته نمودن‌افراد صالح تامن شصتو پنجسالگی خودداری نمایند مگر آنهاکه‌خود مایل بکناره گیری در سن شصت سالگی هستند

یك پیشنهاد

آقای پارسای مینویسند : اکنون که اداره کل تبلیغات و رادیو قصد داردرادیو را۲۴ ساعته کند،پیشنهاد میکنم که‌از ساعت ۱۲ تا ۶ صبح هیچ نوع نوار موسیقی گذاشته نشود تا همسایگان مزاحم از بلند کردن صدای رادیو در این موقع شب خود داری نمایند .

کلاس کارآموزی

آموزگاران پیمانی فرهنك شهرستان میانه مینویسند برای تبدیل وضع آموزگاران پیمانی برسمی مقرر شد کلاسهای کارآموزی تشکیل گردد و در غالب شهرستانها نیز اجرا شد فرهنك آذربایجان شرقی دستور داده است این آموزگاران برای دیدن کلاس کار آموزی بتبریز بیایند در صورتیکه هریك دارای چندین اولاد میباشند که خارج شدن ازمحل ماموریت دشوار است تقاضا میشود با اعزام دبیران مربوطه کلاس‌کار آموزی در محل تاسیس گردد و این دسته بلاتکلیف‌را به آینده‌خودامیدوار سازند .

استخرهای شنا

آقای ناصر احمدی ساکن خیابان شودرین از همدان مینویسد : برای شنای جوانان در فصل تابستان در این شهر تاریخی فقط یك استخر درعباس آباد وجود داردکه متصدی آنجا هم از ورود اشخاص جلوگیری میکند شایسته است برای شنای جوانان ورزشدوست شهرستان‌همدان با تاسیس استخر های متعدد وتنظیم آئین نامه ای که متصدیان ووارد‌ین موظف برعایت آن باشند از دلسرد نمودن ورزشدوستان جلو گیری شود

کوچه خشایار

آقای علی رستگار مینویسدکوچه (سرداری سابق) بصورتی درآمده که باید آنرا محله نفرین شده نامید زیرا قسمتی را لجن و کثافات اشغال نموده قسمتی را هم خرابیهای حاصله از توسعه معبر ودر این میان‌سنك های ولگرد و کثافات عابرین نیز مزید گردیده بطوریکه آنها که بخواهند راه شان را نزدیك نموده از مقابل کوچه میرذا محمود باین کوچه وارد شوند تا خروج از آن باید از ماسك ضد گاز استفاده کنند لجن وسایر کثافات استفاده کنند شایسته است توجهی مبذول گرددتا این معبر عمومی از این وضع‌فلاکت بار خارج شود .

ایستگاه مجلسی

آقای حاج حقیقی مینویسدشرکت واحد در خط ۲۹ سینا ایستگاه مجلس ی‌را که بین ایستگاه خاکباز و آخر خط مزبور بود برداشته که بواسطه بعد مسافت عده ای از مسافرین این منطقه در مضیقه‌هستند تقاضای اهالی محل اینست که ایستگاه مزبور مجددا برقرار باشده

از اینجا و آنجا

پاستر ناك جدید

بنظر مطلعین رمان جدید «سریع ومرده»اثرنویسنده روسی«کنستانتین سیمونف»بیش از کتاب دکترژیواگو اثر پاسترناك معروف خواهد شد .

در این کتاب بطور اشاره از دستگاه های دولتی شوروی ووضع ارتش در حمله هیتلر به‌روسیه درسالهای ۱۹۴۱ تا ۴۵ انتقاد شده است .

کنگره روانشناسی

در ماه ژوئیه جاری کنگره بین‌المللی روانشناسی در بن پایتخت آلمان غربی افتتاح خواهد شد .

در این کنگره نمایندگان‌کشور های مختلف که از میان روانشناسان معروف انتخاب‌شده‌اند شرکت‌میکنند در کنگره مزبور برای معالجه امراض روحی وعلل پیدایش بعضی‌از امراض روحی مذاکراتی صورت‌خواهد گرفت و روانشناسان کشور های مختلف جهان با همدیگر مشورت و تبادل نظر خواهند کرد .

علت ادامه خواب

اگر شخصی‌از چهارده تاشانزده ساعت بخوابد ،اکسید دوکربن‌بدن وی در خونش تبدیل به‌ماده مخدره‌ای میگردد که او را بادامه خواب‌علاقمند میسازد .

نسبت‌این ماده‌در خون بعلت کندی تنفس انسان درخواب زیادتر میشود.

گفتگوی زن و شوهر

در ابتدای زناشوئی ، هرزن و شوهری مرتبا درباره عشق و مذهب صحبت میکنند .

ولی همینکه نخستین فرزند آنها بدنیا آمد ، صحبت آنها منحصر به فرزندشان میشود .

اگر ازدواج آنها دهسال ادامه یافت بیشتر صحبت آنها درباره‌مسائل اجتماعی دور میزند ولی اگر از بیست و پنجسال گذشت ، صحبت آنهابیك ساعت در روز تقلیل میيابد و در بن یکساعت هم درباره غذا و پختن آن جروبحث‌میکنند !

کفش پاشنه بلند

مقامات بهداشتی آلمان غربی ، پوشیدن کفشهای پاشنه بلند رابرای تمام زنان و دختران ممنوع‌کردند.

از طرف مقامات مزبور بکارگاه‌های کفش دوزی دستور داده شده است که از دوختن این نوع‌کفشها خودداری نمایند .

علت اخذ تصمیم مقامات بهداشتی آلمان این است که مطالعات‌پزشکان ثابت کرد که کفش پاشنه بلند ، اسکلت زن را از وضع طبیعی خارج میکند ودرنتیجه‌زن بامراض‌گوناگون مبتلا میشود .

رضا فرزند آقای محمود خرم شاهکل دانش آموز کلاس‌سوم ابتدائی دبستان پل پیروزی(ایستگاه ورسك) درسال تحصیل ۳۸-۳۹در بین دانش آموزان شاگرد ممتاز شناخته شده .

آ-۱۴۲۷۱

HENSCHEL

موتور ژنراتور دیزل هنشل

بقدرتهای متخلف رسید

نماینده انحصاری : خیابان اکباتان ـ تلفن ۳۲۱۵۸

جدول کلمات متقاطع شماره ۱۵۷۳

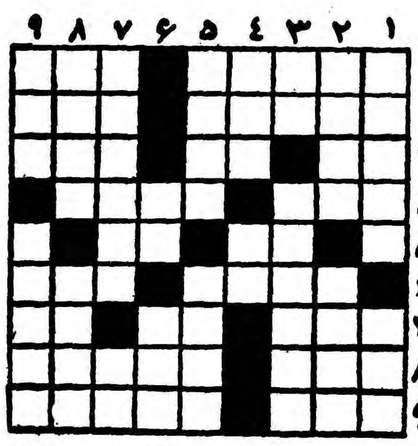

افقی :۱- شهری که‌بحق آنرا دنیائی دانسته‌اند - مناسب و شایسته ۲ - هرچه بکشیدش درازتر میشود- شاعر قصرش را سخت‌مست بنیاد شمرده است ۳-بمعنوان قسم در خاك می‌کنند- زیاد نجوئید کم است -البته در غربت آسانتر توان زد ٤- بومه پیرزن چنین کند- اگر خیلی زیباباشد آقائی هم می‌آورد ٥-مغز -ضمیری است ٦- همراه بوس آرزوی دلداده است- کیست که‌درطلب آن نباشد ۷- از سازهای غیر بادی و غیر سیمی ! -حرف تعجب -حرف اضافه ۸- پیش‌درآمد اصول - خوبروی بهشت مکان ۹- جزیای ملخ چه ارمغان دارد ؟ اگر جیره نداشته باشد تاج سری است.

عمودی :۱- شیرده -آغازاده‌نریمان درشاهنامه ۲- خانمهابا آن الفت بیشتری دارند -عسل خانه ! ۳- آنرا بمعنی غیرت‌هم‌بکار می‌برند -برای قانع کردن حریف سرسخت ولجباز باید رفت ٤- ازپستانداران -حرف همراهی ٥- برای قوت درچشم می‌کشند و زیبائی -تهیه کنندگانش تازگی باهم ائتلاف کرده‌اند ٦- ضمیر متصل -مقدمه‌ای بر مذاکرات تلفنی ۷- شبه‌جزیره‌ای که غالبا منشاء حوادث خونینی بوده است- بچه بیشتر میزند ۸- پرطاوس گفته که اگرباشد بهر جا پامیتوان گذاشت -سالمترین‌پای دعوا ۹-هزار -اگر طبع روان باشد برای شاعری‌بدان نیز نیاز نیست.

حل جدول شماره ۱۵۷۲

افقی : ۱- کیك- همکار ۲- چای - موج ۳- سیلی - ریال ٤- نسی - خشت ٥-یر -دوز- حك ٦- لحن - حیا۷- کلام - شوفر ۸- فال - سبا ۹- شکوفه -سان .

عمودی :۱کاسنی -کفش ۲- یسر -لاك ۳- کچلی - لالو٤- ای- رحم ٥-هی - خون -سه٦- رشز- شب۷- کمیت - حواس۸- اوا- حیف ۹- رجل - کارون .

عدم تحویل زمین برای آغازکارلوله‌کشی

بطوریکه از آبادان اطلاع میدهند باوجود یکه مدت دو ماه ونیم است که هیئت مهندسین و کادر فنی شرکت راپل مقاطعه کار لوله‌کشی آبادان باتمام وسائل و ماشین آلات لازم در آبادان جهت لوله کشی حاضر شده اند معهذا بعلت عدم تحویل زمین تاحال کارشروع نشدهو هیئت های مذکور در این گرمای شدید و طاقت فرسا بلاتکلیف ماندهو در انتظار میباشند واهالی از اینکه درانجام آرزوی دیرینه آنها تاخیر میشود نگران هستند .

قابل اطمینان ، بدون رقیب ،

باتضمین پنج‌ساله

دستگاههای تقویت برق ساده واتوماتیك فرید

دستگاههای جوش الکتریك فرید

دستگاههای شارژ باطری فرید

FARID

ساخت کارخانه صنایع فرید

علامت مخصوص

تهران-خیابان مولوی چهارراه گمرك شاهپور تلفن ۲۱۱۵۶

۱-۷ آ-۱۵۶۱۲ گردونه

حکیم الهی (هدایت‌الله)

نامزد خدمت دربیستمین دوره مجلس شورایملی است کسانیکه به‌آثار انتقادی وافکار اجتماعی او آشنا هستند باکمك باو بخویشتن کمك فرمایند . -۱- آ- ۹۱۹۳

جناب آقای دکتر ایرج هادی پور

نظر باینکه خانواده اینجانب را از مرك حتمی که امید بهبودی نداشت نجات داده اید ازجنابعالی کمال تشکر را دارم امیدوارم که خداوند کسانیکه مثل جنابعالی خدمت باین جامعه مینمایند برای‌ملت ایران حفظ فرماید شایسته است که اهالی محترم شهرستان آباده وجود جنابعالی را محترم و مغتنم بشمارند .

آباده ـ الاحقر سید عیسی صدر الحسینی شیرازی

آ-۱۴۲۷۳

تصحیح آگهی هم فال و هم‌تماشا

درآگهی شماره دیشب هم‌فال وهم‌تماشا ردیف جایزه ۱۳ ازقلم افتاده که بدینوسیله تصحیح میشود

(۱۳ ـ اجاق دوشعله پایه‌دار کلمن ۱ دستگاه)

آ- ۱۶۴۰۸

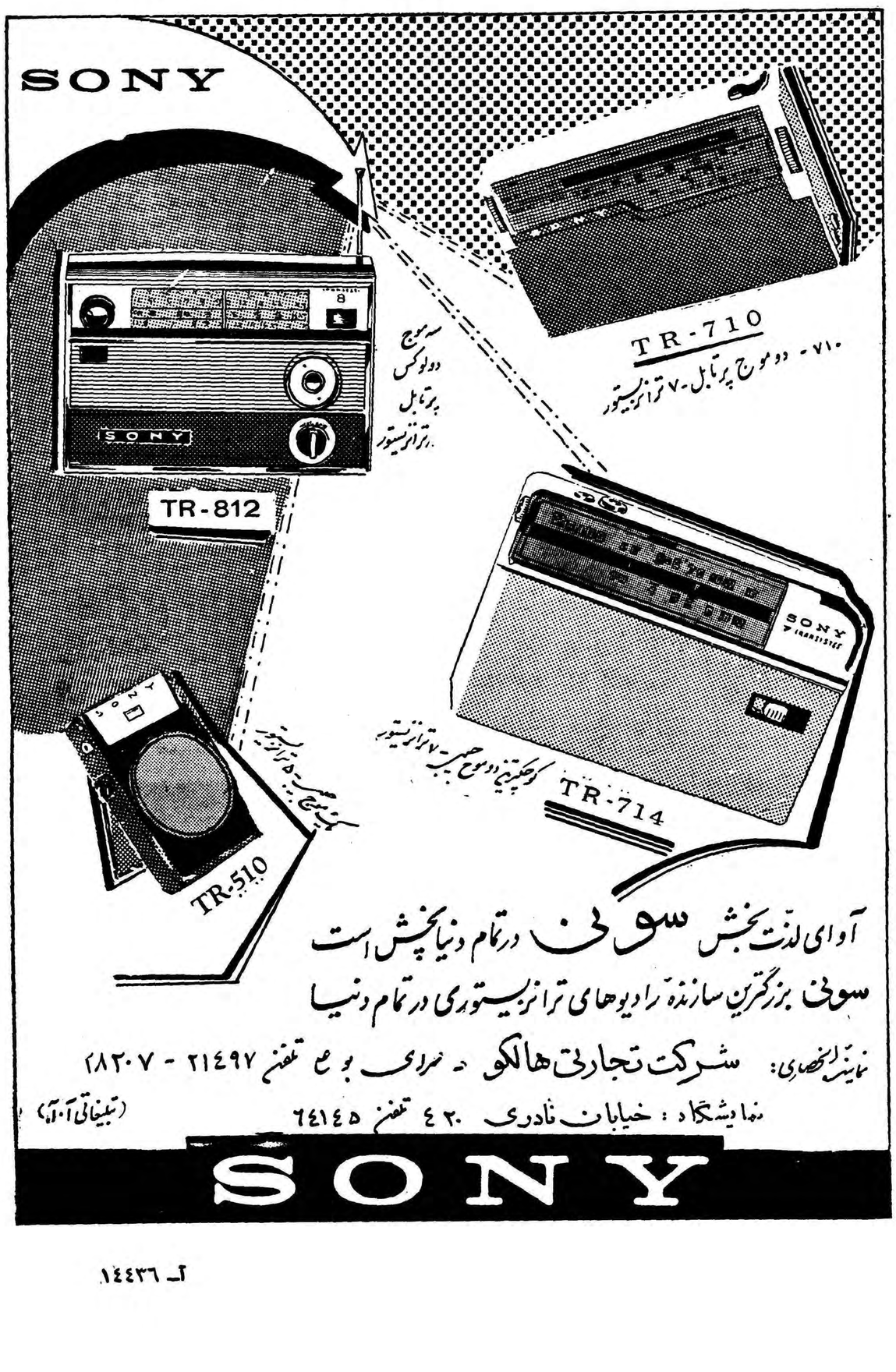

آوای لذت بخش سونی در تمام دنیا پخش است

سونی بزرگترین سازنده رادیوهای ترانزیستوری در تمام دنیا

نمایندگی انحصاری: شرکت تجارتی هالکو - خیابان بوعلی تلفن ۲۱۴۹۷ - ۲۸۲۰۷

نمایشگاه : خیابان نادری ۴۲۰ تلفن ٦٤١٤٥

(تبلیغاتی آ-آ)

SONY

آ- ۱۴۴۳٦

کوبا، کنگو

هدف واقعی شوروی‌ها از روش جدیدی که درجنگ سرد پیش‌گرفته‌اند چیست؟

مقالات وگزارشهای خارجی

«کوبا ، گواتمالای ثانی نخواهد شد »

«مهاجمین امپریالیست درتجاوز خود در کنگو بهمان دلایل کاذبی متوسل شدند که در گواتمالا و کوبا متوسل شده بودند . آنها با شکست مواجه خواهند شد » ـ صرتاصر جهان سیاست ماجراجویانه امریکا را محکوم می کنند »

اینها سر مقاله های جراید مسکو را در روز های اخیر تشکیل میدهد با مطالعه این مقالات دنیا خود را در برابر یك آزمایش نیرو و زور آزمائی قطعی می بیند .

در این ماجرا دو جبهه مشخص وجود دارد :

یکسو ملت هائی که باستقلال نایل شده‌اند و بطور مداوم از جانب آسیائی ها و افریقائی ها حمایت میشوند و سوی دیگر نیرو هـای امپریالیست که سعی دارند جبر تاریخ را متوقف ساخته ویا مداخله نظامی منافع خودرا حفظ کنند .

نتیجه آزمایش واضح است یعنـی بلوك استعماری با قدرت نظامی‌خود برتری دارد .

ولی در مقابل فقط کشورهای‌آسیائی و افریقائی از این ملل جدیـد ـ الاستقلا لپشتیبانی معنوی نمیکنند بلکه اردوگاه سوسیالیسم نیز بـا موشکهای خود ویا تصمیم اینکه به مهاجمین اجازه تجاوز ندهد از این ملت ها حمایت می نماید .

اقدام فوری

چنین است تصویری که روزانه از پشتیبانی روسها نشان داده می شود . در سینما های مسکو فیلمی بنام «زنده باد کوبا» که شرح پیروزی انقلاب فیدل کاسترو است بمعرض تماشا گذارده شده است .

روزنامه ایزوستیا مقاله ژان پل‌ـ سارتر را در باره کوبا به تفصیل چاپ کرده است .

خبرنگاران روسی در کارائیب توضیح میدهند که مردم کوبا اطمینان قطعی دارند که شوروی‌ها مانع از این خواهند شد که امریکا کوبارا بسرنوشت گواتمالا دچار سازد .

راثول کاسترو برادر فیدل کاسترو که وزیر دفاع ملی کوباست درست زمانی وارد مسکوشد که خبرگزاری تاس اطلاعیه ای‌درباره بی اثر بودن دکترین مونرو منتشر کرد و اعلام داشت که امریکا میخواهد بااستناد باین دکترین از کمك اقتصادی و نظامی به کوبا جلوگیری کند .

کنگو بدنبال کوبا

تظاهرات پشتیبانی کوبا در روسیه بزودی جای خودرا به کنگو داد . کارگران روس این وضع‌را چنین تفسیر میکنند : «این تجاوزی در قلب افریقاست». در جریان کنفرانس میز گرد بروکسل که در مارژانویه تشکیل گردید . بلژیکیها سعی کردند کنگو را به شش ایالـت تقسیم کنند تا استقلالی را که‌اجبارا به آن تن داده‌بودند جز یك مسخره بازی اثری نداشته باشد .

ولی نقشه هائی که در واشنگتن و بروکسل طرح ریزی شده بود بایك مانع پیش بینی نشده برخورد کرد پاتریس لومومبا نخست وزیر کنگو تصمیم گرفت که استقلال واقعی و نه مسخره برای کشور خود بدست آورد ، بدنبال این تصمیم و وقایع بعداز آن بود که امپریالیست ها تحت عنوان «دفاع کنگو در مقابل هرج و مرج» وارد میدان عمل‌شدند ولی تحریکات همانطور که در سال ۱۹۵۶ در خاور میانه باشکست‌مواجه شد و رافریقا نیز بلااثر ماند .

شوروی بدعوت‌پاتریس لومومبا پاسخ داده و آمادگی خودرا برای کمك بکشور های آسیائی و افریقائی در دفاع مشترکشان از کنگو اعـلام داشت . روسها این‌اقدام دولت خود را تائید کردند . اگر امریکا در مقابل تهدید عقب نشینی نکند باید در مقابل نیروی‌افکار عمومی‌سراسر جهان تسلیم شود .

ستونهای اخبار خارجی جراید مسکو را اولتیماتوم خروشچف به امریکا پر کرده بود

تضمین پیروزی

بحران بین المللی که بدنبال شکست کنفرانس سران بوجود آمد کوچکترین تغییری در دستور کار کمیته مرکزی حزب کمونیست‌به وجود نیاورد . بحث هائی که دراین جلسات شد نشان می داد که روسها مایلند در دنیای صلح زندگی کنند ونشان میدهد که آنها می توانند نقشه های هفت ساله را به ثمر رسانده و در راهی هستند که‌فعالیت آنها قادر است از نظر اقتصادی آنهارا از امریکا جلوتر ببرد .

طی نطقهائی که بعمل آمد همه اعلام داشتند که در شش سال‌اخیر اقتصادیات شوروی سالیانه ۱۱٫۳ درصد پیش رفته در حالی که در همین‌مدت‌سالیانه‌اقتصادیات‌امریکا بیشتراز ۲٫٤ در صد پیشرفت نداشته است .

پایگاه نمیخواهند

در جریان جلسات کمیته مرکزی فقط در باره مسائل اقتصادی بحث شد . از وجود موشکها و دفاع کوبا وکنگو دراین‌جا سخن بمیان نیامد. فقط بحث سیاسی بوسیله کوزلف جانشین احتمالی خروشچف بمیان آمدکه وی‌طی نطق خود ازهمزیستی مسالمت آمیز وامکان جلوگیری از جنك در شرایط فعلی سخن گفت خلاصه کوزلف دراین جلسه نظریه خروشچف رادر کنگره بخارست تشریح کرد .

روسها تصور می کنند که‌اعتراض جدی واعلامیه های آنها برای عقب نشینی محافل غربی خواه امریکا وخواه بلژیك کافی است . آنها فکر می کنند که وجود سلاح های هسته ای قوی در دست آنها سبب هرجو مرج در اردوگاه غرب بوده و آنهارا وادار به مذاکره می کند همانطور که در سوئز چنین شد.

اولتیماتوم بولگانین

نظامیان کمونیست در روسیه عقیده دارند که اولتیماتوم بولگانین سبب شد که درسال ۱۹۵۶ انگلیس ها و فرانسویها عملیات رادر مصر متوقف سازند . آنها در مذاکرات خود با رهبران حزب کارگرانگلیس بهیچوجه حاضر نبودند این افتخار را باکسان دیگری که در غرب مخالف این‌تجاوز بودند تقسیم کنند. آنها قبول نداشتند که حزب کارگر انگلیس و ایالات متحده امریکائیز با تجاوز انگلیس و فرانسه مخالف بودند . آنها محققا اگر فردا رژیم کاسترو و لومومبا نیز استقراریابد این پیروزی را بر اثر یاد داشت شوروی خواهند دانست .

در حالی که روسها پشتیبانی کامل خودرا از دولتی که از غرب جداشود اعلام می کنند اظهارات سناتور امریکائی را که از احداث پایگاه موشکی روسیه در کوبا اظهار وحشت می کرد بباد مسخره می گیرند ، روسها می گویند «همه را نباید با مقیاس خودتان اندازه بگیرید».

شوروی بدون شك احتیاجی به پایگاه در کارائیب وخاور میانه ندارد . آنها می خواهند خودرا حامی ملل قلمداد کنند که مورد تهدید امپریالیست ها میباشند .

رهبران شوروی عقیده دارنداین روش بیشتر از تجاوز نظامی سود وبهره خواهد داشت .

اکسپرس

اقدامات تدافعی دولت آمریکا

ازجهانگیر افخمی
خبرنگار اطلاعات در نیویورك

امریکا از حملات ناگهانی دشمن نگرانی ندارد ودراین‌زمینه اقدامات وسیعی را دنبال‌نموده وبه‌نتیجه رسیده است

در عصر اتم و موشك های هوائی که سر نوشت جهان در یك چشم برهم زدن تغییر میکند ، کشور های بزرگ که هدف احتمالی این بمب های اتمی و موشك های سریع السیر میباشند برای مقابلـه با حملـه دشمن خود را آماده میکنند .

دولت امریکا اخیرا برای اولین بار پرده از روی یك سلسله اقدامات تدافعی بر داشته و .اعلام داشت با وسایلی که در اختیار ارتش امریکا میباشد ، بدون زحمت و با کمال دقت میتوان بـه مجرد اینکـه‌موشکی بقصد امریکا پرتاب شود هدف و خط سیر آنرا تعیین کرده و در خاك دشمن و قبل از رسیدن بامریکامنفجر نمایند .

خوانندگان عزیز حتما از طرز کار رادار کم و بیش اطلاع دارند ولی در این وسایل دفاعی جدید ومبارزه با موشك های هوائی رادار نمیتواند بطور شایسته وظیفه اش را انجام دهد و امریکا موفق بـه کشف طریقه جدیدی شده است که این منظور را با کمال دقت و بوجه مطلوب انجام میدهد .

این طریقـه که معروف بـه «تی‌ـ پی» میباشد بزودی در کشور های آزاد جهان مورد استفاده قرار خواهد گرفت و در اخبار خارجی مکرر از آن نام خواهند برد . برای اینکـه خوانندگان عزیز را با طریقـه و پروژه فوق الذکر آشنا کنم ، بطور اختصار و با زبانی ساده که مورد استفاده همه قرار گیرد طرز استفاده از این متد جدید را شرح میدهم.

در اثر تشعشات خورشید ،مولکول های گاز اتمسفر در هم شکسته و تبدیل بذرات بسیار کوچکی مـی شوند که دارای برق بوده و بنام «ایون» معروف میباشند . در این فعل و انفعالات مقداری هم الکترون آزاد شده و در هوا باقی میماند .

این ذرات کوچك و یا «ایون ها» لایه هائی در اطراف کره زمین تشکیل میدهند که در برگشت و انعکاس امواج رادیوئی موثر میباشند . لایه اول‌درارتفاع ۷۵میل و لایه‌های دوم وسوم به ترتیب در ۱۰۵ و ۱۵۵ میلی کره زمین قرار دارند .

در شبها لایه اولی از بین میرود و لایـه دوم و سوم ترکیب تشکیل یك لایـه ضخیمی از «ایون» مـی نماید الکترون هائی که در اثر تشعشعات خورشید آزاد شده اند کار یك آنتن قوی را کرده و امواج بلند رادیوئی را که با زاویـه مناسبی به این لایه های ایون برخورد کرده باشد بزمین بر میگردانند و بهمین وسیلـه است که امواج بلند رادیو را در نقاط بسیاردور هـم میتوان گرفت ولی امواجی که در رادار و تلویزیون مصرف میشوند نمیتوان باین لایه ها رساندوبطور مناسبی بزمین برگرداند وچون درخط مستقیم میروند از این جهت نمی توان در فواصل دور از آنها استفاده کرد .

برگشت امواج

موقعیکه امواج بلند رادیوئی بـه لایـه های «ایون» بازاویـه مناسبی برخورد میکنند ،عینا باهمان زاویه‌ای که رسیده اند منعکس نمی گردند و همین‌قسمت‌است که‌در پروژه «تی‌پی» مورد استفاده قرار گرفته است .

برگشت امواج رادیوئی در جهات وزوایای مختلف بوده و مقدار خیلی کمی از این امواج در همان جهتی که آمده اند مراجعت کرده وبدستگاه فرستنده بر میگردند . دکتر «تالر» رئیس لابراتوار آزمایشی نیروی دریائی امریکا بفکر افتاد تا ازوجود این امواجی که بمقدار کم پس از رسیدن بـه لایـه های ایوانی دوباره بدستگاه فرستنده‌بر میگردند‌استفاده کند .

امواجی که در همان خط سیر مراجعت میکنند دارای همان شکل «زیك زاگ» امواج اصلی‌بوده ولی ضعیف تر میباشند . اگر یك بمب هیدروژنی منفجر شود و یاراکتو موشکی در هوا پرواز کند در اطراف بمب و در خط سیر راکت مولکول های گاز شکسته شده و تبدیل بـه «ایون» میشود . حالا اگر امواجی بین ۱۰ تا ۲۰ میلیون سیکل فرستاده شود ، نه تنها این امواج بـه لایـه «ایون» رسیده و قسمتی از آن به دستگاه فرستنده بر میگردد بلکه‌در کنترل دارد.

برخورد با این «ایون» هائی که در خط سیر موشك از درهم شکستن مولکول های گاز بوجود آمده نیز انعکاس‌هائی بوجود آمده‌ودستگاه فرستنده برگشت میکنند.

در حال عادی در صفحه‌مخصوصی این امواجی‌که ازلایه های‌فوق‌الذکر برگشته‌اند‌بصورت‌دندانه‌های‌یکنواخت دیده می شوند و چون امواج به «ایون» های خط سیر موشك برسند و بدستگاه فرستنده برگردند ،در صفحه مزبور دندانه‌های کوچك‌تری که بی سابقه و اضافه است رویت شده و نشان میدهد که بجز لایه های فوق‌الذکر ، ایون های دیگری وجود دارد وبا محاسبات دقیق‌میتوان محل و خط سیر این موشك ها را دقیقا تعیین کرد.

در سال‌جاری آزمایش های‌متعدد در این زمینه شده و حتی در موشك هائی که باسمان فرستادند از این متد استفاده کردند و از این جهت ارتش امریکا امروزبا اطمینان‌خاطر اعلام میدارد که خیالش از حملـه ناگهانی دشمن آسوده است.

رادار ها و دستگاه های قوی‌دیگر هواپیما های دشمن را در هر نقطه‌ای عبور کنند معرفی میکند و این متد جدید حتی در ارتفاع های خیلی‌زیاد خطسیر موشك های دشمن را معین کرده و میتوان با وسایل‌ضدموشك آنها را قبل از اینکه بمرز امریکا برسند منفجر کرد.

مکرر مخبرین جراید از دکتر «تالر» کـه‌در پروژه «تی . پی» (حرف « تی» از اول اسم او گرفته شده و «پی» اختصار پروژه‌می باشد) سوال کردند که آیا با استفاده از این متد میتوان فعالیت های شوروی ها را تحت کنترل قرار داد یا خیر . تالر هربار از پاسخ دادن باین‌سئوال خودداری کرده‌ولی‌یادآور شده‌است که با این متد جدید بدون اشتباه میتوان خط سیر موشك ها را تعیین کرد وحتی چون آمار مصنوعی هم بمقدار کمی تولید « ایون می کنند، خط سیر آنها را هم میتوان معین کرد کما اینکه دکتر « تالر» با وسایلی که در دست داردتوانست سوختن و از بین رفتن اسپوتنیك اول شوروی را اعلام دارد.

امروز مردم امریکا با خیال‌راحت سر بر بالش میگذارند و مطمئن هستند که « تی. پی» شب و روز کوچکترین فعالیت دشمن را تحت کنترل دارد.

خبرنگاران اطلاعات در خاورمیانه گزارش میدهند

گراچی ـ خبرنگاراطلاعات

پیشنهاد انعقاد قرارداد فروش زغال کرمان به‌پاکستان

چندی پیش مذاکراتی برای خرید زغال سنك از ایران توسط چندشرکت پاکستانی بعمل آمد ونمایندگان یك کمپانی پاکستانی نیز بایران سفر کردند ولی چون زغال‌سنك برای حمل آماده نبود ودولت ایران نیز پیشنهاد کردکه یك قرارداد برای پنج‌سال بسته شود‌تاسرمایه گذاری برای بهره‌برداری از معادن زغال کرمان مقرون بصرفه باشد.

خرید زغال به‌تاخیر افتاد واینك دولت ایران بمقامات پاکستانی پیشنهاد کرده است که یك قرارداد پنج‌ساله جدید برای حمل زغال ازکرمان به‌پاکستان بسته شود ودولت ایران درسال اول دوهزار تن زغال تحویل خواهد داد وبتدریج میزان آنرا تاده هزارتن درسال بالا خواهد برد. این پیشنهاد تسلیم مقامات پاکستانی شده وفعلا در باره آن مطالعات جریان دارد.

تو طئه جدائی کاتانگا از کنگو

ـ ۲ ـ

اخباری که‌از بروکسل و لئوپولد ـ ویل رسید حاکی از این بود که چتر بازان بلژیکی که از آلمان احضار شدند و به بلژیك اعـزام گردیدند فقط بخاطر حفظ جـان اروپائیان مداخله‌نکردندزیراهیچیك از اروپائیان و حتی باعتراف سفارت خانه های امریکا و انگلستان‌هیچیك از اتباع این دو کشور آسیبی ندیدند .

گزارشهای اخیر همه ازکاتانگا و حمایت جان و مال اروپائیان مقیم این ایالت بحث میکند و سعی می شود که موقعیت چومبه تقویت‌شود از اینجا است که اهمیت ایالـت کاتانگا و علت توطئه‌جدا کردن‌این ایالت معلوم میشود.زدوخورد های خونینی هم که بین نیرو های‌بلژیك و نیرو های کنگو رخ داد نتیجـه فعالیت قوای بلژیك بود تا ایالت غنی کاتانگا از کنگو جدا گردد .

برای مسکوم کردن بومیان کنگـو اخبار بی اساسی منتشر کردند . مردم منطقه « کمر بند مس» در رودزیا اخبار زیادی درباره آتشزدن مغازه ها و بدار کشیدن یونانیان وسربریدن اطفال اروپائی شنیدند ولی هیچیك از این اخبار تائیدنشد. تا آنجائی که کنسول بلژیك در الیزابت ویل اظهار داشت که این اخبار ، خرافاتی بیش نیست وعده‌ای از اروپائیان هم خجلت زده باردیگر بخانه و کاشانه خود برگشتند .

حقیقت امر آن است که این‌سفید پوستان هنگامی که اخباربی‌اساس تجاوز، سیاهپوستان را به سفید پوستان لئوپولد ویل شنیدند دچار ترس و وحشت شدند و راه فراررا پیش گرفتند . هفته گذشته تیـم فوتبال کاتانگا به رودزیا رفت و اعضای این تیم شنیدن اخبار تجاوز به سفید پوستان را با تعجب تلقی کردند .

بدون شك‌شخصیت چومبه، فصل دوم حوادث کنگو را بوجود آورد

فصل دوم هم از شانزدهم ژوئن گذشته یعنی پس‌از خاتمه انتخابات و روی کار آمد ن‌پاتریس لومومبا آغاز شد .

از همان اول روی کار آمدن لومومبا ، هدفهای چومبه علنی‌شد. در کاخی که هنوز ساختمان آن جهت مقر نخست وزیر در لئوپولد ویل خاتمه نیافته است ودر سالن رقص که بعد ها بصورت تالار جلسات مجلس در می آید ،لومومبا و چومبه یك جلسه مشورتی‌تشکیل دادند در این جلسه ، چومبه سعی میکرد امتیازات زیادی برای حزب خود که خارج از ایالت کاتانگا هیچگونه طرفداری ندارد ازلومومبا بگیرد .

چومبه در این جلسه گفت کـه حزب کوناکات بطور صحیحی در کابینه عضویت ندارد و پیشنهادکرد که وزارت های اقتصاد و دفاع و مشاور به اعضای حزب او واگذار گردد .

لومومبا سعی کرد که از مشکلات حتی الامکان بپرهیزد ودر ابتدای استقلال اختلافاتی بوجود نیاورد بهمین جهت‌پست وزارت اقتصادرا بیکی‌ازاعضای‌حزب کوناکات‌واگذار کرد و خود وزارت دفاع را علاوه بر پست نخست وزیری عهده دار شد .

البته چومبه باین موضوع قانع نشد واروپائیان هم اورادرمخالفت تشویق وحمایت کردند .

بدین ترتیب ملاقاتی که بین‌لومومبا و چومبه صورت گرفت‌شروع‌خطری است که اتحاد کنگو و دولت کنگو وسرنوشت و آینده کنگو راتهدید میکند . و اروپائیان تمام امیدشان به چومبه بسته است تا اوضاع را بهمین وضع امروزی حفظ کنند

(الاهرام)

آگهی تشخیص صلاحیت

شهرداری اصفهان برای کار های ساختمانی و عمرانی خود دونظر دارد . درسال جاری پیمانکار انراباتوجه به برگی که پر مینمایددرجه بندی نماید .

شرکت هائیکه مایل باشند میتوانند از این تاریخ تاپایان مردادماه ۱۳۳۹ بدفتر اداره شهر سازی و مهندسی مراجعه و برگ پرسشنامه دریافت دارند.

شهردار اصفهان

آ ـ ۱۶۶۱۰

آگهی از دادگاه بمبئی

در دادگاه مدنی شهر بمبئی راجع به پرونده شماره ۱۳۲٤ سال ۱۹۵۵ شـهریار خدابوکس گودرز (شاکی) مهـربان . گودرز مهربان وسایر آقراد مدافعین پیرو دستور حکم صادره از دادگاه مدنی شهر بمبئی راجع به پرونده فوق مورخ ۱۳ اکتبر ۱۹۵۹ بدین وسیله اعلام می گردد لازم است تمام افرادی که ادعای مطالباتی نسبت باموال مرحوم جمشید گودرز مهربان در حدود سال ۱۹٤۵ درایران فوت کرده است دارند استشهادی نسبت به دعوی خودکه به زبان انگلیسی نوشته شده باشد به دفتر اینجانب ظرف مدت یکماه ازاین تاریخ تسلیم دارند.

کسانی که مدعی چنین مطالباتی می باشند می بایستی نام ونشانی ومشخصات دعاوی خودو صورتی از حساب خودو همچنین کیفیت وثیقه‌ای که دردست دارند قید نمایند در غیر این صورت نامبردگان مشمول مزایای حکم فوق‌الذکر نخواهند بود .

اینجانب از کلیه اشخاص مربوطه وذینفع تقاضا دارم از تاریخ هفتم سپتامبر ۱۹۶۰ ساعت سه بعد از ظهر بدفتر اینجانب مراجعه‌نمایند تا نسبت به دعاوی آنان رسیدگی شود . در صورت عدم حضور بدعاوی یك طرفه رسیدگی خواهد شد مورخ ۸ ژوئیه ۱۹۶۰ امضاء ساروش

ح . ا . وکیل ـ کمیسیونر

آ ـ ۱۶۶۶۶

امشب

سینما دیانا ـ سینمارویال ـ سینماحافظ

امشب

قویترین و شورانگیز ترین فیلمیکه تاکنون از روی داستانهای شورانگیز قهرمانان دریا تهیه گردیده است

پسر دزد دریائی سرخ پوش

سینماسکوپ ـ رنگی ـ دوبله بفارسی در ایتالیا ـ محصول مشترك ۱۹۶۰ آمریکا ـ ایتالیا

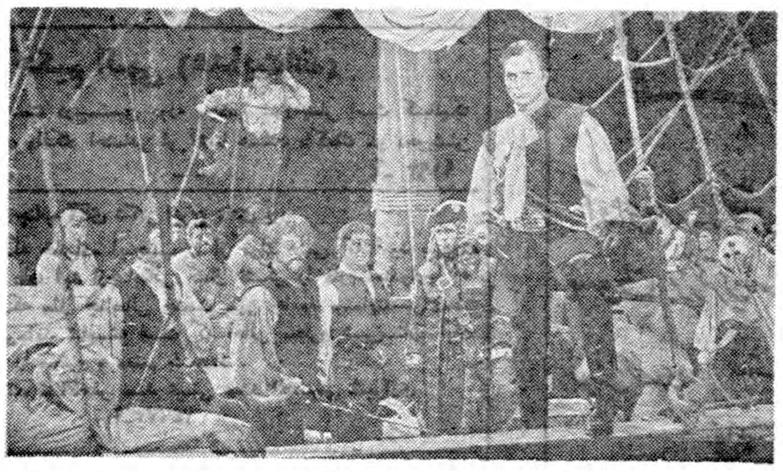

باشرکت : سیلویا الوپز «ستاره زیبا و جذاب فیلم هرکول و خدایان» لکس پارکر «هنرپیشه فیلمهای عظیم و بزرك قهرمانی»

آ ـ ۱۶۶۲۸

بررسی تاریخ روابط ایران و شوروی

شوروی‌ها بیگانه‌پرستان را در داخل ایران مجهز کردند

روزنامه پراودا ارگان رسمی حزب کمونیست دوسیه شوروی نوشته بود سیاست دولت اتحاد شوروی در سالهای پس از جنگ احیای مناسبات حسن همجواری‌بین ایران و شوروی بود ما در بررسی های تاریخی خوددرباره روابط‌ایران و شوروی بهمین سالهای پس‌ازجنگ دوم رسیده بودیم چه بهتر که حالا ببینیم سیاست دولت اتحاد جماهیر شوروی سوسیالیستی درمورد ایران در سالهای مزبور چگونه بوده‌است؟ درگذشته گفتیم که همان سال اول پس‌از جنگ یعنی از ماه مه سال ۱۹۴۵ که جنگ د راروپا پایان‌یافت تا ماه مه سال ۱۹۴۶ که بنا باعلامیه دولت شوروی قشون سرخ خاك ایران را تخلیه کرد . سیاست‌دولت شوروی نسبت بایران سیاست‌تجاوز کارانه و خصمانه بود .دولت‌شوروی با فشار و زور و تهدیدبدو نگاهداشتن یکصد و سی هزار سرباز مسلح و مجهز در ایران تا اراده و مقاصد توسعه طلبانه خودرا بایران تحمیل نکردارتش خودرا از ایران بیرون نبرد مسلما اگر باز هم مصالح سیاست استعماری او در میان نبود حتی در آن تاریخ ارتش سرخ خاك ایران را ترك نمیکرد . این منافع یکی این بود که مقاوله نامه راجع بنفت معروف بمقاوله نامه قوام ـ ساداچیکف تا زمانی که بتصویب مجلس شورای ملی نمیرسید قانونی نبود و اجراء نمیشد در مجلس چهاردهم پیش‌از آنکه تعطیل شود طرحی بتصویب رسید که تازمانی که ارتشهای بیگانه در خاك ایران قوة نگهدارند دولت نمیتواند و نباید انتخابات دوره بعد را آغاز کند . در واقع انتخابات مجلس شورای‌ملی با وجود توقف ارتشهای بیگانه در کشور تحریم شده بود پس‌منافع دولت شوروی بعداز تحصیل مقاوله نامه کذائی راجع به نفت چنین اقتضاء میکرد که قشون خود را از ایران بیرون ببرد تا برای دولت ایران از لحاظ اجرای امر انتخابات مانع و محظوری قانونی در بین نباشد . اما تصور میکنید که او پهمین سادگی دست از سر ایران برداشت ؟ هرگز این روزها که زمامداران مسکو سیاحت در دنیای آزاد را باختفاء در پشت پرده های آهنین ترجیح داده‌اند برای‌مردمان آنطرف اقیانوسها نطقهای غرائی میکنند که‌شوروی هرگز تجاوزکار نبوده و نیست و نخواهد بود .همین چند روز پیش بود که آقای‌میکویان معاون اول نخست وزیر شوروی در ضیافت رسمی که دولت نروژبافتخار او داده بود این سخنان را باقاطعیت اظهار کرد اما تاریخ مناسبات ایران و شوروی‌مخصوصا درسالهای پس‌از جنگ دوم بزبان صحیح می گوید که دولت شوروی نسبت به ایران تجاوز کار بوده است چنانکه هم اکنون نیز با تبلیغات و حملات خود عمل تجاوزکارانه و مداخله در امور و شئون ایران را بشدت هرچه تمامتر بصورت خصمانه تعقیب می کند .

گفتیم که کار تخلیه خاك ایران از قشون سرخ چنان ساده نبود که بعضی ها تصورمیکنند‌دولت شوروی بجای قشون‌مجهز سرخ قشون‌مزدور و مسلح دیگری ازخوددرآذربایجان مستقر ساخت مهماتی که دراختیار قشون مزدور حکومت‌قلابی‌پیشه‌وری گذاشته شد مطابق مدارك واسنادی که‌بدست است کافی برای تجهیز پنجاه هزار نفر بود حکومت دست نشانده شوروی در تبریز یك‌سازمان نظامی عریض و طویل بوجود آورد که تحت نظر افسران‌روسی تعلیمات میگرفتند . این قشون را بنام تاریخی قزلباش نامید این جزء ناکتیك کمونیست هاست که‌عناوین افتخار آمیز تاریخی و ملی را روی دستگاه های خیانتکار خود می گذارند . قزلباش نام قشون‌صفویه بود که در مقابل بیگانه وبیگانگان فداکاری کرد . آنوقت بعداز سه قرن جمعی خائن و مزدور و دزد و یاغی را روسها قزلباش نام‌گذاشتند در کنار این قوای مسلح یك‌سازمان باصطلاح فدائیان وجودداشت‌فدائیان کی بودند ؟فدائیان‌یکدسته‌آدمکش مهاجر بودند که دولت شوروی در زمان جنك باسو عاستفاده از پیمان دوستی که با ما داشت آنها را از مرز عبور داد و مسلح کرد و در اختیار حکومت قلابی پیشه وری گذاشت .

باین ترتیب قشون سرخ بمعنی حقیقی خود در ایران باقی بودبعلاوه فرقه‌ای باسم کومله در کردستان ایجاد کرد و ملا مصطفی بارزانی و اشرار تابع اورا بجان مردم انداخت که این دسته اشرار هم سراسر کردستان شرقی را تا حدود زنجان به آتش و خون کشیده بودند .

عوامل دیگری هم دولت شوروی بوجود آورده‌بود که عبارت بودند از اولا حزب کمونیستی توده و ثانیا سندیکای باصطلاح اتحادیه های کارگری و شورای متحده آن که بجان کارگران زحمتکش و نجیب ایرانی افتاده بودند . این عوامل منوبه خود موتلفین و باصطلاح سمپاتیزان هائی داشتند که روی صحنه نفرت آوری که سیاست شوروی در ایران بوجود آورده‌بود خوشرقصی میکردند . آنها می خواستند تاریخ ششهزار ساله‌ایران را بخاطر خشنودی یك‌عنصر گرجی منام استالین درهم بپیچند .

ماهنامه عبرت

باهمه خصوصیات یك نشریه مترقی منتشر شد

مردم و انتخابات

نماینده مردم باید شجاع و صریح باشد

میون چیست

معاون استاد دانشگاه برلن سئوال میکند و فوستل دوکولانژ تاریخ‌نگار فرانسوی جواب میدهد

مردیکه زمان را منسوخ کرد

هرانسانی که در گذشته وجود داشته ،اینك نیز میتواند توسط مازنده وموجود احساس شود ،تمامیت زمان دراندرون یك زمان‌مجرد ومحدودجادارد ، بسیاری از مشکلات بشریت کهاینك ناگشودنی‌و حل نشدنی مینمایاند ، درآنهنگام که دنیا بفهمد که جملگی ماانسانهابسان نفوسی یك ستاره مسکونی‌بهم پیوند داریم حل وگشوده خواهدشد .

نشانه‌های افتخار

برسینه مسطح یك کومسربفلك کشیده غار بزرگی دهان گشوده دردهانه همین غار از نظر افتاده ودر لابلای همان کوههای دوردست نشانه‌های برجسته یك تاریخ درخشان ،ذخیره شده‌است که باسطوت و صلابت عظیمی جلوه میفروشد .

مردی پاك اندیشه و جامی از زهر

هنگامیکه جام زهررا آوردند آفتاب درپشت کوههای مغرب فرو می‌نشست : «خوب بگوئید به‌بینم چگونه باید عمل کنم » جواب‌دادند : «جام‌راسربکش ، بلندشو ،اندکی قدم بزن و سپس درازبکش » افلاطون گفت : اینگونه بود پایان زندگی بهترین ،درستکارترین ، وداناترین دوستان‌ما .

بزرك علوی

استاد کرسی زبان فارسی دردانشگاه «هومبولت » از «چشمهایش» تا «ایران مبارز و کشور بلبل و سنبل »

آلبرت شوآیتزر

«مدافع‌صلح جهان وستیمای درخشان قرن‌ما میگوید : «هرآنکس که‌دردرون خود دردی دارد باید تمامی کوشش خودرا در» «راه‌برطرف ساختن درهانسانهای دیگر بکار بندد »

برماست که‌این انسان بزرك را بهتر بشناسیم

شماره ششم سال پنجم منتشر شد

عبرت رابخوانید وباتازه‌ترین ومترقی‌ترین افکار و آثار متفکرین و نویسندگان بزرك جهان آشناشوید .

عبرت تحقیق انتقادی درزمینه‌های مختلف فکر بشر

مادام یلنا

بدینوسیله باطلاع عموم میرساند بمنظور تامین رفاه و تسهیل کار هنرجویان محل جدیدی در خیابان بهجت آباد انتهای کوچه روبروی رستوران سورن برای تعلیم باله تاسیس نموده است .

نام نویسی و تعلیم بالت از این پس در دو محل انجام خواهدگرفت ساعات نام نویسی هرروز صبح نه تا دوازده و عصر چهار تا هفت بعداز ظهر باستثنای روز های تعطیل.

آدرس هنرستان ها خیابان نادری اول کوچه نوبهار تلفن ٤٥٥٨٦ وخیابان بهجت آباد انتهای کوچه روبروی رستوران سورن تلفن٦٧٦٤٧

هنرستان بالت مادام یلنا

باطلاع بانوان و دوشیزگان محترم میرساند که کلاس مخصوصی برای خانمها سبك جدیدی که در پاریس مرسوم است تاسیس نموده است بانوان محترم میتوانند در مدت بسیار کمی علاوه بر فراگیری رقصهای متعدد شرقی وغربی و رقصهای مدرن بانرمشهای مخصوصی بزیبائی و تناسب اندام خود کمك نمایند .

درهنرستان بالت مادام یلنا

کلاس دیگری برای رقصهای مدرن ودونفری غربی (سالنی) مخصوص دوشیزگان و بانوان دائر شده است اسم نویسی دراین کلاسها دوره اول تاپانزده مرداد ماه ـ دوره دوم از ١٦ تا آخر مرداد . دوره سوم از اول‌شهریور تاپانزده شهریور خواهد بود .

هنرستان بالت مادام یلنا

بدینوسیله باطلاع اولیای محترم میرساند که در هنرستان شعبه مخصوص پسرانه برای بالت و رقصهای مختلف دیگر دائر شده‌است.

پذیرش از سنین ٥الی ٢٠ :

٥تا ١٠ساله در کلاس مخصوص کودکان ،١٠ تا ١٥ در کلاس میان سالان ، ١٥ تا ٢٠ در کلاس بزرگسالان

هنرستان بالت مادام یلنا

تمام مدت سال دائر و مشغول کار است آدرس خیابان نادری‌اول کوچه نوبهار تلفن ٤٥٥٨٦و خیابان بهجت آباد انتهای کوچه روبروی رستوران سورن تلفن ٦٧٦٤٧ آ ـ ١٤٢٨٩ ١ ـ ٣

آگهی مناقصه

اداره بهداری ارتش وسایل زیر را .

١ـ اخلاط دان	١٠٠٠عدد
٢ـ میز آهنی	١٠٠عدد
٣ـ میزغذا خوری بیمار	١٠٠عدد
٤ـ باراوان آهنی	١٠٠عدد
٥ـ کمد آهنی بیمار	٢٠٠عدد
٦ـ تختخواب آهنی بیمار	٤٠٠عدد
٧ـ جای لباس آهنی	١٠٠عدد

طبق نمونه موجود در مخازن کل‌داروئی سپه از طریق مناقصه خریداری مینماید داوطلبان بایستی صدی بیست ارزش پیشنهادی را بحساب ١١٩٧ این اداره دربانکملی ایران شعبه فردوسی‌بعنوان‌سپرده تودیع و قبض رسید آنرا ضمیمه پیشنهاد خود بنمایند به‌پیشنهادات‌فاقد سپرده ترتیب اثر داده نخواهد شد پیشنهادات فاقد قبض سپرده ترتیب اثر داده نخواهد شد شنبه ١٥ مرداد ماه بدفتر بخش ٤اداره بهداری ارتش واقع درچهارراه عزیز خان تسلیم و رسید اخذ گردد پیشنهادات واصله در تاریخ‌یکشنبه ١٦مرداد ساعت ١٠ صبح باز و قرائت خواهد شد حضور پیشنهاد دهندگان درجلسه مناقصه آزاد است اداره بهداری ارتش در رد یا قبول یك یاکلیه پیشنهادات مختار است هرگونه مالیات وعوارض و هزینه طبع آگهی بعهده برنده مناقصه میباشد برنده مناقصه در صورتیکه تایکهفته پس از افتتاح و قرائت پیشنهادات حاضر بعقدپیمان نشود سپرده او بسود ارتش ضبط و سپرده سایرین بلافاصله مسترد خواهد شد یك نسخه از پیشنهادات بایستی به اداره بازرسی مالی‌ارتش واقع در خیابان سوم اسفند تسلیم ورسید آن ضمیمه پیشنهاد ارسالی به بخش ٤ این اداره میباشد .

رئیس اداره بهداری ارتش ـ سرتیپ دکتر شمس

آ ـ ١٦٤٢٨

پرستاران دیپلمه

اگر به‌پرستاری نوین درهریك از رشته‌های زیر علاقمندید باما مکاتبه نمائید :

طب داخلی
جراحی
اطفال
اطاق عمل
اطاق بهبودی
شکسته بندی
اعصاب
اداره پرستاری
آموزش وپرورش پرستاری

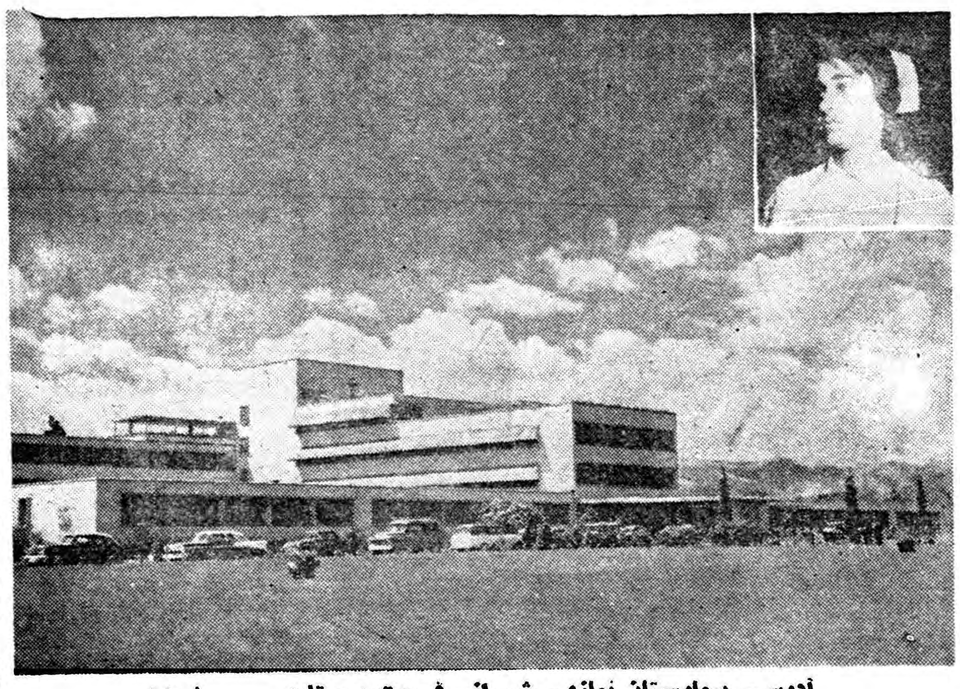

آ ـ ١٤٧٥٢ آدرس ـ بیمارستان نمازی ـ شیراز ـ قسمت پرستاری ١ ـ ١٥

از فردا صبح

سینما چارلی

یك‌بار دیگر شاهکار پرارزش و جاویدان جهان سینما را بمعرض نمایش میگذارد

پل رود کوای

سینماسکوپ ـ رنگی دوبله بفارسی درایتالیا

برنده ۷ جایزه اسکار

ویلیام هولدن ـ آلك گینس

جك هاوکینز ـ جفری هورن

اثر کارگردان شهیر سینما : دیویدلین

شروع سانسها : ۲ـ ۴٫۳۰ ـ ۷ ـ ۹٫۳۰ بعدازظهر

اداره حساب‌داری کل کارخانجات ارتش

یکدستگاه فیتیلاتور فشار قوی مورد احتیاج کارخانجات شیمیائی رااز طریق گشایش اعتبار به واحد دلار بدون هزینه بیمه تحویل بندر خرمشهر بابسته بندی بین‌المللی دریائی با شرایط زیر از طریق مناقصه خریداری می نماید .

١ـ شرکت کنندگان در مناقصه می توانند با مراجعه قبلی به این اداره صورت مشخصات رااز دائره تدارکات دریافت وسپس مبادرت به تسلیم‌پیشنهاد نمایند .

٢ـ سپرده مورد مناقصه پنج در صد بهاء‌پیشنهادی است که باید یا نقدا به صندوق این اداره واقع در خیابان ژاله پرداخت وقبض رسید ویا تضمین بانکی ضمیمه پیشنهاد خود نمایند (چك بجای سپرده قبول نمی شود) در صورتی که برنده مناقصه‌از پیشنهاد خود عدول نماید سپرده مزبور به‌نفع دولت ضبط خواهد شد .

٣ـ برنده مناقصه ملزم است برای حسن‌انجام کار معادل صدی ده مورد مناقصه بنام تضمین به صندوق این اداره بسپارد واین مبلغ پس ازخاتمه‌تحویل جنس و واریز حساب قابل استرداد است.

٤ـ هزینه ثبت قرار داد و پرداخت مالیات‌وسایر عوارض مربوطه که طبق مقررات به معامله تعلق بگیرد بعهده برنده مناقصه است .

٥ـ اداره حسابداری مجاز خواهد بودتا ٢٥٪ازمیزان جنس‌یاکار موردمعامله کسرویا اضافه‌نماید.

٦ـ پیشنهاد مشروط ومبهم و پیشنهاد هائی که بعد از مدت مقرر برسد ویا فاقد سپرده باشد مطلقا ترتیب اثر داده نخواهد شد ضمنا مدت اعتبار پیشنهادات از تاریخ تسلیم نبایستی از ٤٥ روز کمتر باشد .

٧ـ پیشنهاد دهندگان بایستی پیشنهادات‌خودرا دردو پاکت لاکو مهر شده پاکت الف شامل مشخصات فنی و قبض سپرده بانکی و پاکت ب‌ارزش کالا وسایر شرایط تجاری بدفتر این اداره بنشانی فوق تحویل نمایند .

٨ـ حضور پیشنهاد دهندگان‌در جلسه‌مناقصه بادردست داشتن معرفی نامه‌کتبی آزاد است .

٩ـ جنس مورد مناقصه باید حد اکثر در کوتاهترین مدت‌ممکنه در محل بندر خرمشهر تحویل گردد .

١٠ـ مدت قبول پیشنهادات تا آخر وقت اداری روز ٣٩ر٧ر٩ خواهد بود .

١١ـ پیشنهادات واصله د رساعت ١٠ صبح روز ٣٩ر٧ر١٠ باز وقرائت خواهد شد .

١٢ـ اداره‌در ردویا قبول هریك‌از پیشنهادات مختار است .

آ ـ ١٦٥١٨ ادارهحسابداری کل کارخانجات‌ارتش

آگهی مناقصه

شرکت سهامی فرش ایران مقدار هفتصدتوطی نیل و پانصد جعبه هیدرو سرلفیت و ٨٥٠٠ کیلو زاج مورد نیاز خودرا از طریق مناقصه‌باشرایط‌ذیل خریدار است .

١ـ پیشنهاد دهندگان بایستی پیشنهاد خودرا بانضمام نمونه از هریك از اجناس فوق لاکومهر شده حداکثر تاتاریخ ١٠ر٥ر٣٩ بدفتر کاربردازی‌شرکت تحویل و رسید دریافت دارند .

٢ـ پیشنهاد دهندگان بایستی مبلغ ٣٠٠٠٠ ریال به عنوان ودیعه به صندوق شرکت تحویل و رسید اخذنمایند .

٣ـ به پیشنهاد های مشروط یا فاقد سپرده ترتیب اثر داده نخواهد شد .

٤ـ در صورتی که برنده مناقصه از معامله باشرکت بهر عنوانی خودداری نماید سپرده او بنفع شرکت ضبط خواهد شد . وهزینه آگهی ومخارج‌مربوطه بعهده برنده مناقصه خواهد بود .

٥ـ پیشنهادات در ساعت ١٠ صبح روز ١٢ر٥ر٣٩ در دفتر کاربردازی شرکت باز وقرائت خواهد شد .

حضور پیشنهاد دهندگان در جلسه مناقصه آزاد است وشرکت در رد یا قبول یك یا کلیه پیشنهادات‌مختار خواهد بود .

آ ـ ١٦٦١٨ شرکت سهامی فرش ایران

آگهی مناقصه

اداره بهداری ارتش تعداد سه هزار تخته پتوی‌سربازی و پانصد تخته پتو شطرنجی طبق نمونه موجود در مخازن کل داروئی سپه را از طریق مناقصه‌خریداری مینمایدوداوطلبان بایستی ٢٠٪ارزش پیشنهادی رابحساب ١١٩٧ این اداره در بانك ملی‌ایران شعبه فردوسی به عنوان سپرده تودیع وقبض رسید آنرا ضمیمه پیشنهاد خود بنمایند به پیشنهادات‌فاقد قبض سپرده ترتیب اثر داده نخواهد شد پیشنهادات بایستی تا تاریخ ١٩ر٥ر٣٩ بدفتر بخش١٤ اداره بهداری ارتش واقع در چهارراه عزیزخان تسلیم ورسید اخذ گردد پیشنهادات واصله در تاریخ ٢٠ر٥ر٣٩ ساعت ١٠ صبح باز و قرائت خواهد شد حضور پیشنهاد دهندگان در جلسه مناقصه آزاداست اداره بهداری ارتش در رد یا قبول یك یاکلیه پیشنهادات مختار است هرگونه مالیات وعوارض و هزینه‌طبع آگهی‌بعهده برنده‌مناقصه خواهد بودبرنده مناقصه‌در صورتیکه تایکهفته‌پس‌از افتتاح پیشنهادات‌حاضر به عقد پیمان نشود سپرده او به نفع ارتش ضبط و سپرده سایرین بلافاصله مسترد خواهدشد یك نسخه از پیشنهادات بایستی به اداره بازرسی مالی ارتش واقع در خیابان سوم اسفند تسلیم ورسید آن ضمیمه پیشنهاد ارسالی به بخش ٤ این اداره‌باشد

آ ـ ١٦٤٢٦ رئیس اداره بهداری ارتش سرتیپ دکتر شمس

آگهی مناقصه خرید یکصدوپنجاه تن گلوله فولادی و سیلیپس

شرکت سهامی مصالح ساختمانی یکصدوپنجاه گلوله فولادی وسیلیپس مورد نیاز کارخانه سیمان ری را از طریق مناقصه خریداری مینماید .

شرکت کنندگان‌در مناقصه‌می توانندبامراجعه بدفترشرکت واقع در میدان بهارستان جنب‌لقانطه و دریافت یك نسخه از شرایط مناقصه پیشنهادات خودرا تا آخر وقت اداری روز شنبه دوم مهر ماه ٣٩ به دفتر شرکت تسلیم ورسید دریافت دارند پیشنهادات‌واصله ساعت ١٠صبح روز بعد بازو قرائت خواهدشد.

١ـ٢ آ ـ ١٦٦٠٨ مدیر عامل شرکت سهامی مصالح ساختمانی . مهندس شیردل

آگهی تمدید مدت مناقصه

مهلت مندرج‌در آگهی مناقصه شماره٢٦٧٨ مورخ ٢٢ر٣ر٣٩ مربوط به خرید خواربار با همان شرایط مقرره در آگهی فوق تا آخر وقت یکشنبه‌بیستم شهریور ماه ١٣٣٩ تمدید می شود .

پیشنهادات رسیده در ساعت ١٠صبح روز دوشنبه بیستو یکم شهریور ٣٩ باز و قرائت‌خواهد شد حضور پیشنهاد دهندگان در جلسه آزاد است.

آ ـ ١٦٦١٤ قائم مقام سازمان مستقل تدرکات کشوری

فرهنگ خانواده

یکمرد باشما صحبت میکند

زن و شکست شوهر

خانم محترم .

چند روز پیش اطلاع یافتم که دوستم احمد ، که پست مهمی در یکی از شرکتهای بزرگ داشت ، پست خود را از دست داده است تمام دوستان و آشنایان گفتند که همسرش عامل اصلی شکست اوبوده است .

احمد یکی از صد ها نفری است که همسر انشان باعث شکست آنها در زندگی و کار میشوند . بهمین جهت است که روانشناسان میگویند مردی که در کار اجتماعی خود پیروز میشود و بمقامات عالی میرسد ، بدون شك از یك زندگی خانوادگی سعادتمند و بی سر وصدا لذت میبرد . ممکن است زن از روی عدم اطلاع یا لجبازی عملی انجام دهد . واین عمل باعث ناراحتی مرد درخانه و خارج گردد در نتیجه مرد در کار خارج سستی نموده و بدنبال آن کار و حقوق و در آمدش را از دست بدهد .

برای اینکه شما هم خدای نکرده باعث شکست شوهر خود در اجتماع یا حد اقل ناراحتی اعصاب اوتگردید نصایح زیر را که اخیرا توسط روانشناسان مطرح شده بکار بندید و از زندگی سعادتمندانه خویش لذت ببرید :

۱ ـ با منشی او مخصوصا اگر زیبا بود بدرفتاری نکنید و اینطور وانمود ننمائید که شما زن رئیس او هستند و در نتیجه گرفتاری روحی برای شوهرتان ایجاد نکنید .

۲ ـ در هنگام سرویس اداری مرتب باتلفن با شوهر تان تماس نگیرید و از گرفتاری خانه وکلفت و بقال بااو صحبت ننمائید .

۳ ـ در اول هر ماه باداره نروید تا حقوق او را جهت مخارج خود و فرزندانتان از وی بگیرید وگذشته از این جلوی دوستان شوهرتان این طور وانمود نکنید که شما بانوی فرمانده خانه هستید و شوهر شما مطیع و فرمانبردار زیرا این امر باعث میشود که دیگران با نظر تحقیر بشوهر شما نگاه کنند .

۴ ـ هنگامیکه با همسران دوستان شوهرتان آشنا میشوید سعی نکنید که عقیده شوهرتان را در باره شوهرانشان و اینکه نسبت بکدام یك احساس حقارت مینماید بآنها گوشزد نمائید .

۵ ـ شوهر خود را وادار نکنید که در کار خود سستی نماید . و بعنوان اینکه باو ظلم شده و بیش از دیگران کار میکند و کمتر از دیگران حقوق میگیرد او را ازوسعت دادن بدامنه فعالیت اش بازدارید .

مطمئن باشید حتما اگر حق هم با شما باشد ، شوهرتان کار خود را از دست خواهد داد .

۶ ـ باندازه حقوقی که شوهرتان دارد ، مخارج منزل را اداره نمائید و بیش از درآمد او ولخرجی نکنید زیرا اگر بودجه خانه مختل گردد اعصاب شوهرتان هم ناراحت و مختل میشود .

۷ ـ عده ای از همکاران او را بعنوان جاسوس علیه او نگمارید تا روابط او را با همکاران زن اداره برای شما بگویند . این امر باعث میشود که شوهرتان از گفتگوی با دوستان «جاسوس» خود داری نماید و در نتیجه همه نسبت باو متنفر میگردند .

۸ ـ اسرار زندگی خود را در لفافه شوخی و لطیفه نزد دوستانتان فاش نکنید .

۹ ـ اگر شوهرتان ، کاری بشما ارجاع کرد نباید از انجام آن خودداری نمائید یا بنای گریه و داد وفریاد را گذارید .

مد و زندگی

پیراهن یك شانه

این پیراهن راهراه که از یك پارچه معمولی توسط یکی از خیاط خانه‌های پاریس تهیه شده برای خانمهائی است که تابستان را در ییلاق میگذرانند . پیراهن مزبور ساده بوده و فقط یکشانه را میپوشاند

برای روزهای گرم

در روزهای گرم ییلاق و کنار پلاژ شما میتوانید از این پیراهن که شلواری نیز ازهمین طرح دارد استفاده کنید زمینه آن سفید و خطوطی راه‌راه دارد اگر یك کلاه حصیری نیز بسر بگذارید به زیبائی شما خواهد افزود .

حساس‌ترین دوره زندگی یکزن

حساس‌ترین دوره‌زندگی‌زن‌چه‌وقت است ؟

پس از مطالعات ممتد روانشناسان ثابت‌شده که این دوره بلافاصله‌پس ازبزرك شدن کودکان و عدم احتیاج آنان بتربیت مادر شروع میشود . کودکان که تمام وقت اورامیگرفتند پس از بزرك شدن اورارها میکنندو دراین‌موقع است که‌مادر احساس می‌نماید خلائی درزندگی او ایجاده شده‌است .

این احساس مادر را خورد میکند واورا چندین سال بزرگتر نشان میدهد .

روانشناسان میگویند بهتر است که‌مادر بخصوص دراینگونه مواقع کاری برای سرگرمی خود پیدا کند تاخودرا طعمه افکار کشنده‌ای که‌باو حمله میکند قرارندهد .

اگر واقعا به‌اطفال وکودکان‌علاقمند می‌باشد ، بهتراست عضویت جمعیت های خیریه تربیت اطفال را بپذیرد واگر از نگهداری اطفال عاجز است دنبال کاردیگری برود .

فقط بدین‌وسیله است که زن میتواند شادابی و جوانی را حفظ کند .

بدون شرح

واریس

برای تسکین درد چه باید کرد ؟

واریس عبارت از تورم رگهای ناحیه پا و سستی حرکت خون در آنهاست که غالبا با درد شدید همراه است .

خونی که در رگها مانده سبب حساسیت وسنگینی دردناك میگردد، وقتی شخص میایستد ساق پا و قوزك متورم میشود . هنگام خواب پا دچار مور مور و گزیدگی و تشنج‌شده و مانع خواب میگردد مجموعه این‌عوامل راحتی را سلب میکند .

این دردرا با اجرای چند دستور میتوان رفع کرد .

دکتر وارتر متخصص جریان خون‌و نویسنده کتاب «واریس» میگوید بهترین داروی تخفیف درد واریس و جلو گیری از ازدیاد آن استعمال‌پایه های مخصوص در جوراب است .

با این پایه ها حرکاتی که بیاضمن راه رفتن عارض میگردد خون را بطرف بالاسوق میدهد .

از طرف دیگر فشار این پایه ها از تشکیل لخته خون در زیر پا جلو گیری میکند .

ورزش

صبح و شب ورزش کنید ،ورزش سبب میگردد که خون متوقف شده در رگها بحرکت و جریان در آید . این حرکات را حتما انجام دهید:

۱ـ دو دقیقه با پای برهنه روی نوك پا راه بروید .

۲ـ به پشت بخوابید و ساق پا را روی ران خم کنید و بعد با شدت پارا باز کنید این حرکت را ده مرتبه تکرار کنید .

۳ـ به پشت بخوابید و ساق را افقی نگهداشته قوزك پا را بطرف‌ساق خم کنید .

ماساژ

ساق پا را از طرف پائین به بالا با مایع زیر ماساژ دهید :

الکل طبی

روغن بادام شیرین

الکل سبب استحکام پوست وروغن بادام سبب جلو گیری از خشك‌شدن آن میگردد .

بهتر است مالش بعد از ورزش انجام گیرد زیرا پوست نرمتر شده‌و واریس کمتر سبب درد میگردد .

باید توجه داشت که بر خلاف‌تصور عموم حمام آبگرم برای واریس مفید نیست زیرا حرارت خون را به‌رگهای منبسط شده جریان داده وبه آن‌کشش سختی میدهد که توام با درد شدید است .

بهتر است مبتلایان به واریس با آب نیمگرم استحمام کنند .

گوشت مفید نیست

گوشت و ادویه در صورتیکه‌زیاد مصرف شوند درد تولید شده بوسیله واریس را تشدید مینمایند.

این مواد در خون تولید زهره‌نموده و خون هنگام عبور از قسمت های واریس سبب تحریك و درد مجاری رك ها میگردد .

همیشه باید سعی کرد که‌سبزیجات و گوشت سرخ کرده و میوه و برنج جزو غذا های شخص مبتلا بواریس

وقتی دراتومبیل کنار شوهرتان نشسته‌اید

اگرشوهرشما اتومبیل دارد و همیشه در کنار او سوار اتومبیل میشوید ، بدنیست بدانید که مرد از دوچیز زنی که‌درکنارش دراتومبیل‌بنشیند متنفر است :

۱ـزن سعی کند توالت خودرا در آئینه مقابل راننده اصلاح کند و بهمین جهت‌آئینه را بطرف خود بگرداندوبالنتیجه مردنتواند اتومبیلهای عقب خودرا به‌بیند .

۲ـکه‌در طرز رانندگی او دخالت کند ودرتمام طول راه پرحرفی کند .

زندگی سینمائی آش دهن سوزی نیست

شما کمی از شوهرتان رنجیدگی دارید وبعضی از عقاید و کارهای اورا نمی پسندید ممکن است در این‌حالت بدیدن فیلمی بروید که هنر پیشه آن باوضعی شبیه وضع‌شما روبروست و یا شرح حال او را در مجله یا روزنامه ای بخوانید که با داشتن وضعی مشابه شما فورا از شوهرش جدا شده و شوهر دیگری بر گزیده است .اگر این حالت او شما راتحت تاثیرقرار دهداولین سنك بنای‌بدبختی خود واگذاشته اید بخاطر داشته باشید که زندگی هنر پیشه ها از زندگی مردم معمولی جداست کسی که هرروز با مردی باید بمعاشقه به پردازد تا صحنه‌ای ازفیلم سینمارا درست کند زندگیش با خانمی که میخواهد عمری در خانه و خانواده بسر ببرد خیلی فرق دارد .

آنچه را که او سعادت می‌نامد با آنچه از لحاظ شما خوشبختی حساب میشود زمین تا آسمان فاصله دارد زندگی یك هنر پیشه جدائیها و ازدواجهای متعددرا ایجاد میکند در صورتیکه یك زن معمولی اگر آشیانه پرازصفای خانوادگی را از روی هوس بر هم بریزد و بدنبال خوشبختی رو بسوی مرد جدیدی آورداگر هم بتواند از زندگی جدید خود لذت بیشتری ببرد کمتر ممکن است علائق دیرین خود را فراموش کند برای هنرپیشگان هر لحظه بیکی دل بستن وهر آن دل از مهری بریدن کار آسانی است برای آنها زندگی در پرده سینما وجهان واقع باهم مخلوط شده واز آنجا که بخاطر شغل خود مجبور هستند خود راتسلیم بوسه‌ها ونوازشهای مردان مختلف بنمایند دیگر یك عشق ویك مرد برایشان معنی ندارد امابرای شما که خانم شریف وبا شخصیتی هستید و میل دارید اطفال خود را در محیط پاك ودور از آلودگی تربیت کنید اسیر هوسهای کودکانه شدن‌وهرروز بدنبال عشق جدیدی دویدن خوشایند نیست وجز سیاه روزی وتباهی‌حاصل ندارد.

اگر پیش قسط برای خرید یخچال ندارید نگران نباشید!

یخچال هوم لایت

بدون پیش پرداخت وبا اقساط طولانی .

شرایط آسان تضمین ۵ ساله وترانسفورماتور تقویت ازمزایای منحصربفرد یخچال هوم لایت میباشد

سرویس فنی شرکت باکارگران آزموده همیشه مجانا در اختیار شماست

کاوون آلفی زیبا

شرکت سهامی پخش رادیو

خیابان فردوسی ـ ساختمان امینی

HOMELIGHT

خبر از پنج قاره

نوشته: دکتر فتح‌الله دولتشاهی
رئیس شعبه ۸ دادگاه بخش تهران

ارقام گواهی میدهد:

عدم‌توافق زوجین عامل اصلی طلاق در ایران است

در آغاز بحث باید گفت که طلاق باوجود آثاری نا مطلوب و زیانبخش ازقبیل‌بر هم زدن کانونهای‌خانوادگی و غیره برای زن و مردی که ادامه زندگی زناشوئی بین ایشان دشوار میشود راه نجاتی است زیرا زوجین را از یك موقعیت تحمل ناپذیر و اقداماتی اضطراری‌و غیر عقلائی مانند خود کشی و قتل نجات میبخشد و بطرفین طلاق امکان میدهد که‌در آزمایش بعدی اشتباه نخست را جبران کنند و خانواده ای سعادتمند ومرفه تشکیل دهند .

بهمین جهت اکثریت نزدیك‌باتفاق شرایع و قوانین جهان طلاق را برسمیت شناخته اند تا آنجا که امروز جز ایتالیا و چند کشور از امریکای لاتین بزحمت کشوری را میتوان یافت که در آن طلاق مجاز و قانونی نباشد .

بنابراین میتوان گفت - که در یك اجتماع تا آنگاه که استفاده از آمار استفاده میشود زیرا جواب طلاق از حد عادت و اعتدال در مبتنی باشد محلی برای شك باقی نمیگذارد .

آمار و ارقام مربوط بطلاق های واقعه در شهر همدان در اردیبهشت ماه سال جاری حاکی است که از جمع ۲۳ فقره طلاق رسمی واقع شده - در آن شهر نه فقره بعلت عدم توافق اخلاقی زوجین شش فقره بعلت تعدد زوجات یا تصمیم زوج بتجدید فراش دو فقره بعلت تنفر زوجه از زوج و دو فقره نیزبراثر عجز زوج از انفاق و بقیه بجهات مختلف صورت گرفته است . از هشتاد و پنج فقره طلاق واقعه در استان خراسان چهل و دو فقره بعلت تنفر زوجه از زوج ونوزده فقره بسبب عدم تمایل زوج بزوجه وچهار ده فقره براثر عدم توافق اخلاقی طرفین و پنج فقره بعلت عجز زوج از انفاق و سه فقره بعلت تعدد زوجات بوده است . از پنجاه و نه فقره طلاق واقعه درشهرستان کرمانشاه بیست و هفت فقره بعلت عدم توافق‌اخلاقی زوجین چهارده فقره بعلت اکراه زوجه از زندگی بازوج یازده فقره بعلت سوءسلوك مرد و اکراه از زندگی با زوجه و شش فقره بعلت خرابی وضع مالی زوج انجام شده است .

بدین ترتیب میتوان علل زیادی طلاق را بشرح زیر خلاصه کرد :

۱- عدم توافق اخلاقی زوجین
۲ - بی اعتنائی زنان بمعنای‌واقعی ازدواج و بی اطلاعی از رموز شوهرداری و اداره منزل .
۳- بی اعتنائی مردان بحقوق زنان .
٤- خرابی وضع مالی عده ای از مردان و عجز ایشان از تامین هزینه زندگی مشترك .
٥- نقض بعضی از مقرارت مربوط بازدواج و طلاق و عدم مطابقت آن با مقتضیات زمان .

۱- عدم توافق اخلاقی زوجین

بدون شك در اجتماع کنونی ما، وارد عدم توافق‌بین زنان ومردان زیاد است . زیرا مادر عصری بسر میبریم که در آن دو تمدن قدیم و جدید در سر زمین ما باهم دو برو شده اند .

در نتیجه وقتی بدیده بصیرت‌در شئون زندگی مادی و معنوی خویش نظر کنیم همه جا آثار تمدن جدید وقدیم را قرین هم می بینیم این وضع نه تنها در شیوه لباس پوشیدن و غذا خوردن و وسائل کار و زندگی ما آشکار است بلکه در روحیات و عادات و اخلاق ما نیز بوضوح متجلی است .

در چنین جامعه امکان حدوث اختلاف سلیقه بین دو فرد که بعنوان زن و شوهر زندگی مشترکی آغاز میکنند از آنچه در یك اجتماع ساده و یکرنگ متصور است بیشتر شده است .

از همه بدتر آنکه تزئینات و تشریفات مقدماتی ازدواج هم در اجتماع کنونی‌ما مخلوط و ترکیبی‌از آداب هر دو تمدن است .

ناتمام

هفت اشتباه

کاریکاتوریستما ضمن کپی از روی تصویر اصلی عمدا هفت اشتباه مرتکب شده است . شما از روی تصویر تغییریافته این هفت اشتباه را تعیین کنید.

تصویر اصلی

تصویر تغییر یافته

حل در صفحه ۱۸

همه عکاسان را انتخاب میکنند

الزامار تینلی از شوهر ش جدا شد

کنتس سینمای ایتالیا بایك عکاس ازدواج خواهدکرد

الزامارتینلی وویلی دیزو

الزامارتینلی «کنتس کوچولوی» سینمای ایتالیا از شوهرش کنت فرانچسکو مانسینلی اسکوتی جدا شد.

الزامار تینلی در ۱۹۵۸ باکنت مانسینلی ازدواج کرد .

خطبه عقد بین این دو درکلیسای جمهوری کوچك سن مارن خوانده شده‌بود .وبدزبانها هنگام ازدواج ایندو میگفتند که «الزا» مخصوصا درجمهوری کوچك سن‌مارن‌ازدواج کرد زیرا قوانین ازدواج به‌جدیت قوانین ازدواج در ایتالیا نیست .

الزامار تینلی ازستارگان مشهور ایتالیا است که با وجود کمی سن تاکنون در چندین فیلم شرکت نموده که همه آنها با موفقیت‌روبرو شده است . شش ماه قبل روژه وادیم (شوهر سابق بریژیت باردو) برم رفت و به الزامار تینلی پیشنهاد نمود که باتفاق انت وادیم(همسر روژه ادیم که ازدادگاه تقاضای طلاق کرده اند) در فیلم ، «ومردن از خوشی» شرکت کند . الزامار تینلی پیشنهاد روژه وادیم‌راپذیرفت وباتفاق انت در این فیلم بازی‌کرد .در همان زمان در روابط الزامار تینلی وشوهرش سردی پیدا شدو کسانیکه به علاقه این زوج جوان تردید نداشتند کم کم در نظریه خود تردید کردند .

چند روز قبل الزامار تینلی پس از یك مشاجره شدید شوهرش را رها ساخت و به آپارتمان یك عکاس فرانسوی پناهنده شد .علی‌رغم‌مداخله دوستان مشترك ، آشتی الزاوما نسینلی غیر ممکن گردید. دیروز الزامار تینلی و شوهرش‌در برابر دادگاه حاضر شدندو تقاضای جدائی از هم را تسلیم دادگاه‌کردند. تربیت کریستینا دختر آنها که‌دو سال ونیم دارد به مادرش واگذار گردید . پس از آنکه کشیش مراسم طلاق را بین آنها اجراکرد، الزاومانسینلی در برابر کلیسا لحظه ای توقف کرده و پس از آنکه دست یکدیگر را فشردندهر یك بطرفی رفتند . نزدیکان الزاو مانسینلی معتقدند که علت‌جدائی آنها این بود که اخیرا الزامار - تینلی دل درگروعشق یك عکاس ساده پاریسی بنام (ویلی ریزو)داده بود الزا اکثر اوقات با (ویلی ریزو) دیده میشد و علی رغم تذکرات شوهرش با عکاس پاریسی به‌کافه های شبانه میرفت کم‌کم همه جا شایع شد که «ویلی ریزو» والزا هرگز از هم جدا نخواهند شد . بدین ترتیب یك عکاس ساده‌دیگر موفق شد قلب یك ستاره مشهور

دیروز امروز

ایتالیائی را که به «کنتس‌سینمای ایتالیا»مشهور بود تسخیر کند . هنوز تاریخ ازدواج الزاو ویلی‌ریزو تعیین نشده است .

روز بروز

بیاد بود حل اختلافات مرزی‌شیلی و آرژانتین مجسمه‌ای از حضرت عیسی در مرز دو کشور نصب گردیدولی نزدیك بود همین‌مجسمه جنك خونینی بین آن دو کشور شعله ور سازد زیرا صورت‌مجسمه بطرف مرز آرژانتین بود .

اولین قفل

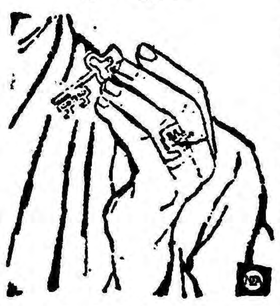

آهنگران رومی اولین‌کسانی بودند که قفل آهنی درجهان ساختند . بعضی از قفل ها بقدری کوچك بودکه صاحبش میتوانست کلیدآنرا به‌انگشتر خود به‌بندد

همه چیز درباره

افریقا را بشناسیم

کنیا سرزمین سبزه و آفتاب سوزان

کنیا سر زمین زیبائی است که کوههای بلند و با شکوهی‌دارد آفتاب سوزان دائما برآن می تابد آسمان این کشور آبی ودرخشان است . به زودی فرشته آزادی بر بالای‌سر مردم این‌ناحیه بال‌خواهدزد

در شهر ها ودر دهات ،درختان نخل را می بینید که بهر طرف سایه گسترده است . انواع واقسام موز های خوش رنك و زیبا ازآن کنیا است

در ابتدای برخی از جاده های دهات نوشته است : فقط برای عبور فیلها ، کرگدنها و بوفالو !

وقتی ما خواستیم برای امتحان وارد یکی از این جاده ها شویم ، یك نفر از پشت صخره ها فریاد زد : برای عبور انسان نیست !

با اتومبیل از میان جاده ها می گذشتیم واطلاعات جالبی بدست می آوردیم . مثلا در کنار یك مزرعه که گاو ها در آن می چریدند یك میدان بازی «پولو» قرار داشت سیاه پوست هاباملایمت ازکنار ما می گذشتند . آنها لباس سفید به تن داشتند .

زنانی که از کنار ما می‌گذشتند اگر چه در سنین مختلف بودند،اما همگی با کمال میل کار می کردند. آنها یا کودك د ربغل داشتند یا هیزم بسر گرفته بودند یا دلو های بزرك آب بر دوش می کشیدند .

جاده های دهات معمولا کثیف و سرخرنك است . گردو خاك در شهر ها و بخصوص در دهات زیاد است . در شهر اتوبوس دو طبقه کار می کند. وبرروی تمام صندلی ها سیاه پوستان نشسته اند . ما در ۳۷ میلی جنوب خط استوا در کنیا (افریقا) سیر می کردیم .

ناتمام

«توم امبویا» رهبر اتحادیه کارگری کنیا : اولین نخست‌وزیر این‌کشور خواهدشد

مشتری سیاره عجیب ..

دایره‌تشعشعات سیاره‌مشتری خیلی بیشتر از آن بوده‌است که تا حالا تصور میرفت.

بنابگزارش «انستیتوی - تکنولوژی کالیفرنیا» قدرت تشعشع آن صد میلیون‌مرتبه نیرتر از زمین می‌باشد .

فرکانس آن بسیار عجیب و در حدود ۹٦۰ میکاسیکل است این فرکانس میتواند الکترونهای فوق‌العاده‌سریعی را که در میدان مغناطیسی آن قرار دارند جذب‌وامواج رادیوئی ساطع نماید .

ولی تصور میرود که تشعشعات ناشی ازخودسیاره است ولی اینکه چطور و چگونه می‌باشد هنوز جزو اسرار است .

عجایبی که پرده‌ای از ابهام روی این ستاره کشیده انسان را وادار می‌کند که به ذوق اولین کسانیکه آن «خدای خدایان» نامیده‌اند آفرین بفرستند .

فصل یازدهم

فرار

از : آندره دوبینی ترجمه جواد میرکزی

-۷۷-

این حرف را نزن و ابدا درباره من فکر نکن . توباندازه کافی بمن خوبی کرده‌ای . این توبودی که مرا از خودکشی ممانعت کردی و قدرت تازه‌ای برای زندگی بمن بخشیدی ، تو بمن نشان دادی که شخصیت‌و شجاعت و حس وظیفه شناسی چه معنی دارد.

-تمام این چیزها درواقع خودت بود منتها درست آنها رانمیدیدی

-اشتباه میکنی فقط باید از تو تشکر کردکه زندگی من امروز برایم ارزش داردو هرگز نمیتوانم بیش از این چیزی ازتو بخواهم حالا برو دیگر پشت سرت رانگاه نکن مستقیما بجلوبرو و فردا از اینجا خیلی فاصله خواهی داشت

خدا میداند که من با ازدست دادن تو چه حالی خواهم داشت امافکر موفقیت تونبودنت را جبران خواهدکرد.

-من هرگز دوستی خودمانرا فراموش نخواهم‌کرد، اوژن .

-منهم برای سلامت تو بدرگاه خداوند دعا خواهم‌کرد. برو وبدنیا بگو که هیچ چیز باندازه آزادی قیمت ندارد. خدانگهدار آندره ، موفق باشی .

-خداحافظ اوژن

-قبل از اینکه بروی یك ضربه به دیوار بزن .

- درست موقعیکه آخرین زنك ساعت که زده میشود اینکارا خواهم کرد .

در حالیکه بشدت تحت تاثیر حرفهای «اوژن»واقع شده بودم و یك قطره اشك توی چشمم میدوید از پشت پنجره پائین آمدم .

«گی‌منه» بسته بندی خودش را تمام کرده‌بود . من‌آنرا آزمایش کردم و بعد مشغول بستن طناب بلندشدیم .

این طناب رابابد طوری می‌بستیم که به‌آسانی بتوان‌آنرا از لای پنجره سقف ردکرد و ضمنا بتوان آنرا در اندك مدتی بازنمود.

برای حل این مسئله طناب را بصورت دوکمانه که یکی از راههای بسته بندی طناب درارتش‌و پیشاهنگی است پیچیدم و یکسر آنرا بیرون گذاشتم و یکی از قلابهای یدکی را بآن بستم چون تصمیم داشتم بعد از رسیدن به سقف بسته طناب کوتاهتر را نیز باین قلاب آویزان کنم و آنرا پائین بفرستم و باین ترتیب دستهایم کاملا آزاد باشد .

تمام این کارها در تاریکی انجام میگرفت چون چراغها را مطابق معمول خاموش کرده‌بودند .

بسته‌هارا بترتیب کنار دیوار گذاشتم تا در موقع بیرون رفتن از در «گی‌منه» بتواندآنهارا یکی یکی بمن بدهد : اول بسته طناب‌کوتاه، بعد طناب بلند و آخرهمه بسته لباسهاوکفشها

برای آخرین بار به «گی‌منه» طرز عمل را بادآوری کردم و گفتم:

-وقتی من در راپیاده میکنم قطعات آنرا بدست تو میدهم و توآنها رادر گوشه‌ای میگذاری که جلوی دستو پای مرانگیرد .

-فهمیدم .

دقایق‌میگذشت ، همه‌جا در سکوت فرو رفته بود و فقط صدای‌پای قراولان که در محلهای کشیك خودقدم میزدند بگوش میرسید .

ساعت کارخانه نزدیك زندان شروع به زنك زدن کردو من ناگهان از جاپریدم و به«گی‌منه» اشاره کردم .

...هفت .هشت ، نه . ..

هردو نفر ما مثل چتر بازانی‌که در دهانه در هواپیما ایستاده‌منتظر لحظه پریدن هستند و یا جنگجویانی که درسنگرخود درانتظار فرمان حمله میباشند بدقت گوش میدادیم تا طبق قرار قبلی بمجرد خوردن دهمین زنك دست بکار شویم .

منتهاتفاوت ما با آنها این بود که اولا آنها به نیروهائی پشتگرمی دارند که از آنان حمایت میکند و ثانیا قسمت مهمی از نحوه عملیات آنها بسته بابنست که چه پیش‌آید .

در حالیکه ما میبایستی فقط باتکای خود و بدون امید به هیچگونه حمایتی عمل کنیم و پیش آمد و قضا و قدر را هم نمیتوانستیم در کار خود دخالت دهیم زیرا فقط در صورتی ممکن بود از دیوار آزادی عبور کنیم‌که تمام حسابهائی که قبلا روی جزئیات امر کرده بودیم یك بیك درست در بیاید .

حس میکردم که دارم میلرزم و قلبم طوری میزد که گوئی میخواست از قفسه سینه‌ام بیرون بیاید .

«گی‌منه» پشت سر من کمی درطرف راست ایستاده بود .

وقتی دهمین زنك ساعت در فضا طنین انداخت چند ضربه به‌دیوار زدم تا به «اوژن» خبر رفتنم را بدهم و او هم با دو ضربه خفیف جوابم را داد .

بلافاصله بسراغ در رفتم و شروع به بیرون آوردن تخته‌ها کردم . حالا دیگر نمیلرزیدم زیرا پرده بالا رفته ونمایش آغاز شده بود .

فرهنگی ورزشی

۳۰۰۰ داوطلب در کنکور دانشکده پلیس شرکت نمودند

وفقط ۲۰۰ نفر ازآنها انتخاب خواهند شد

رئیس شهربانی کل کشور بدانشجویان داوطلب گفت: خدا- شاه - میهن ،است شعار شماباشد

تیمسار سپهبد علوی مقدم درحال سخنرانی

در دو شماره قبل خبر امتحان ورودی بدانشکده افسری پلیس وا دراین روزنامه درج نمودیم. اینك جریان مشروح خبر مذکور ومتن سخنرانی تیمسار سپهبد علوی مقدم ازنظر خوانندگان میگذرد .

بطوریکه خوانندگان اطلاع دارند دانشکده افسری شهربانی موفق گردید که از اول تا بیستم تیر ماه از بین چندین هزار نفر دانش آموز که از نقاط مختلف مملکت بپایتخت آمده بودند سه هزار نفر را ثبت نام نماید . راهنمائی های تیمسار سپهبد علوی مقدم و نظارت مستقیم تیمسار بیگلری رئیس دانشکده افسری شهربانی در ثبت نام دانش آموزان داوطلب از نقطه نظر نظم وانضباط قابل توجه بوده است .

اجتماع استادان

از صبح پریروز آقای دکتر عمید رئیس دانشکده حقوق که سرپرستی امتحان این دانشکده را بعهده داشت باتفاق آقایان مشکوة ، دکتر علی آبادی ،تریتی و چند نفر دیگر از استادان دانشکده حقوق ودانشکده افسری شهربانی در سالن آموزش و پرورش دانشکده افسری شهربانی حضور بهمرسانیدند .

در این جلسه تیمسار سرتیپ رجالی معاون شهربانی کل کشور و تیمسار آصفی بازرس عالی شهربانی و تیمسار بیگلری رئیس دانشکده افسری شهربانی و تیمسار خلعتبری رئیس اداره مستشاری و برنامه ها و همردیف تیمسار کوکلان استادزبان فرانسه و نمایندگان وزارت فرهنگ و کشور حضور داشتند .

طرح سئوالات

ابتدا مذاکرات مفصلی درباره اجرای صحیح امتحان ورودی بین استادان بعمل آمد و آنگاه سئوالاتی از مواد فارسی ، دیکته و انشاء ، زبان خارجه واطلاعات عمومی بوسیله استادان مربوطه طرح و با نظارت آقای دکتر عمید و سرتیپ بیگلری در همان سالن پلی کپی گردید.

در محوطه بزرگ آزمایش

در ساعت یك بعد از ظهر محوطه وسیع دانشکده افسری شهربانی با طرزی خاص آماده شده و بر روی دسته هر صندلی عکسی از داوطلب و شماره کارت او را نوشته و الصاق کرده بودند. این محوطه وسیع بین ۸۰ نفر از افسران زبده شهربانی تقسیم شد ،بود و هر یك از آنها مسئول نظم قسمت خود بودند .

د رساعت ۲ بعد از ظهر داوطلبین بتدریج برسر جای خودنشسته ودر ساعت ٤ رسیدگی بحضور و غیاب شرکت کنندگان امتحان ورودی بعمل آمد . از سه هزار داوطلب ۱۷۰۰ نفر در جلسه امتحان حاضر شده بودند که از این عده ۲۰۰ نفر شانس قبولی بدانشکده پلیس را خواهند داشت .

در ساعت ٤٫٥ تیمسار سپهبد علوی مقدم رئیس کل شهربانی کشور درجلسه امتحان حضوریافت.

طوفان در جلسه امتحان

ساعت ٥ بعد از ظهر آقای دکتر عمید و آقای مشکوة و دکتر علی آبادی که حامل سئوالات امتحانی بود با خبرنگار اطلاعات وارد محوطه شده و بطرف جایگاه رفتندسکوتی عمیق سرتاسر محوطه را گرفته و افسران مراقب با نظم خاصی برسر جاهای خودقرار داشتند دراینموقع باد نابهنگامی صحنه زور آزمائی این دانشجویان را غبارآلود کرد و بیم آن میرفت که طوفانی برپا شود .با اعلام بلندگو افسران مراقب درصف منظمی وارد جایگاه شده وسئوالات امتحانی را از آقای دکتر عمید گرفتندو بین داوطلبین توزیع کردند. پس از آن تیمسار سپهبد علوی مقدم پشت میکروفن قرار گرفته و بیاناتی بدین شرح ایراد کرد.

شرفو وجدان

دوستان عزیز ،همکاران محترم فردای بنده ـ قبل از اینکه بنوشتن پاسخ سئوالات مشغول شوید، بنده خود را موظف میدانم از اینکه در مسابقه ورودی این دانشکده شرکت نموده‌اید تشکر کنم .

بد نیست بخاطر بیاورید که :

عبادت بجز خدمت خلق نیست
به‌تسبیح و سجاده‌ودلق نیست

شما که مراحل امتحانی را می ـ گذرانید و با نهایت کوشش از مدتی قبل خود رابرای این آزمایش آماده نموده‌اید مسلما از بین شما زبده‌ترین ولایق‌ترین افرادبرگزیده شده و بخدمت مقدس پلیس گمارده خواهد شد .این امر موجب افتخار ما است که در این آزمایش بیش از ۳۰۰۰ جوان تحصیل کرده شرکت کرده‌اند و دانشکده پلیس ۲۰۰ نفر ازآنها را برای احتیاجات خودانتخاب خواهد کرد این علاقه‌نشانه پیشرفت کار و اساس تربیت پلیس وارزش آن درجامعه است که جوانان تحصیل کرده با رغبت و میل برای ورود بدانشکده افسری پلیس بیکدیگر سبقت میگیرند.

از آنجائیکه فن پلیس امروز ، روی تکنیك و علم سیر میکند و سازمان پلیس ما نیز باید از این امر برخوردار گردد باین دلیل باساس و پایه علمی این دستگاه حداکثر اهمیت داده میشود و احتیاجات کادر افسری شهربانی همه ساله از میان هزاران نفر جوانان تحصیل کرده بشکلی که ملاحظه میفرمائید انتخاب میگردد . این سه هزار نفر که در مسابقه اسم نویسی کرده‌اند از بین در حدود متجاوز از چندین هزارنفر برای مسابقه‌ورودی برگزیده‌شده‌اند مضافا باینکه این امتحان زیر نظر استادان معظمی چون آقای دکتر عمید و آقای مشکوتو آقای دکتر علی آبادی و دیگر استادان محترم دو دانشکده حقوق و پلیس عملی می شود .

شما که در این امتحان شرکت‌و قبول میشوید باید بدانید که وظیفه‌ای بسیار سنگین رابعهده خواهیدداشت و همواره باید خدا و شرف ووجدان و مذهب را در نظر گرفته‌و نسبت بشاهنشاه معظم و هموطنان عزیز وفادار باشید.

تصحیح اوراق

در ساعت ۷٫٥ امتحان ورودی خاتمه یافت و اوراق داوطلبین بسالن آموزش وپرورش دانشکده حمل و بلافاصله با حضور آقای دکتر عمید تمام آنها لاك‌ومهر گردید تصحیح این اوراق از صبح دیروز با دقت کامل آغاز شد ماست اولیاء دانشکده افسری شهربانی ترتیبی داده‌اند که حق کسی تضییع نگردد وزبده‌ترین افراد از بین داوطلبین انتخاب شوند

در خاتمه امتحانات تیمسار سپهبد علوی مقدم از قسمت های مختلف دانشکده بازدید کرده و سئوالاتی نمودند که تیمسار سرتیپ بیگلری توضیحات لازم را بعرض رسانیدند.

مسابقه فوتبال کاپ لار درمهاباد انجام شد

کرمان ۳۳۷۷۰ ریال عواید مسابقات کاپ لار را بحساب ٦٨٠٠٤ اطلاعات ریخت

مهاباد یکی از شهرستانهائی‌بود که نامش در جزو لیست شهرستان هائی که می بایست مسابقه فوتبال بنفع زلزله زدگان لار انجام دهند نبوده ولی مردم خیر و نوعدوست مهاباد و توجه آقای فراهانی‌فرماندار این شهرستان باعث گردید که مسابقه فوتبال انجام شود .

خبرنگا رما مینویسد روز جمعه۲٤ تیر ماه مسابقه باشکوهی بین تیم کلنی شهرستان خوی و تیم کلنی فوتبال شهرستان مهاباد با حضور جمع کثیری تماشاچی انجام گردید فوتبالیست های شهرستان خوی‌روز ۲۳ تیر ماه درمیان استقبال‌قهرمانان و ورزشکاران تاج مهاباد به آن شهرستان وارد شده بودند .

در روز مسابقه ابتدا آقای فراهانی فرماندار شهرستان مهاباد یك‌دقیقه سکوت اعلام نمود آنگاه از اقدامات اساسی آقای مسعودی مدیرموسسه اطلاعات و فدراسیون فوتبال کشور نهایت سپاسگزاری را نمود . بعد آقای حبیبی نماینده‌روزنامه اطلاعات در مهاباد راجع باین مسابقه و اشخاص خیری که در برگزاری مسابقه کوشش نموده‌اند تشکر کرد و گفت آقای فرماندار آقای جبلی سلماسی رئیس باشگاه تاج زحمات زیادی برای انجام این مسابقه کشیده‌اند . در این هنگام مسابقه انجام شد و یك‌بریك بنفع طرفین خاتمه یافت . خبرنگار ما مینویسد عواید این مسابقه بطور تقریب ۱۵۰۰۰ ریال می باشد .

دومین قسمت مسابقات ژیمناستیك شعاع

دومین قسمت مسابقات ژیمناستیك باشگاه شعاع در رشته خرك حلقه زیر نظر آقایان پرنده ومیر عشقی قهرمانان ملی ایران انجام ونتیجه بشرح زیر اعلام شد :

هوشنك طیفوری با ۹ درجه امتیاز مقام اول ، ناصر زارع با ۸٫۷٥ امتیاز مقام دوم حبیب رضازاده با ۸٫۲٥ امتیاز مقام سوم .

و آقایان تابناك ـ صرافی ـ ضیاء الحق مقامهای چهارم تا ششم را کسب کردند .

جوایز قهرمانان در روز جشن سی و پنجمین سال باشگاه شعاع توزیع خواهد شد .

آ ـ ۱٦٥۳٦

آگهی شماره ۲۱ قبول تقاضای انشعاب درخارج‌حدفعلی‌شهر

عطف به تصویبنامه ۱۱٥۲۹ مورخ۱۱٫٦٫۳٦ هیئت محترم دولت بشرح زیر :

سازمان آب تهران مجاز است درصورتی که مالکین هر منطقه در هکتاری که لااقل مالکین پنج هکتاری آن کتبا درخواست تامین آب تصفیه‌شده جهت اراضی و مستغلات خود که خارج از حد فعلی تا داخل حد نهائی می باشد بنمایند و حاضر باشند هزینه توسعه تاسیسات لوله کشی را نسبت بمساحت اراضی که مالك آن هستند از قرار متر مربعی ۷٥ ریال نقدا یا باقساط مناسبی که مورد قبول آن سازمان باشد بپردازند این قطعات راداخل حدفعلی شهر منظور داشته در تامین آب اقدام کنند»

سازمان آب تهران از مالکین مستغلات واراضی وهمچنین ساکنین قسمتی از نواحی واقع بین حدود فعلی تا حدود نهائی لوله کشی که‌محدود به حدود زیر است :

۱ـ شمالا ـ برجنوبی خیابان صفا بین خیابان های ایرانشهر و طوسی

۲ـ شرقا ـ از قسمت های زیر :

الف ـ بر غربی خیابان طوسی بین خیابان های صفا و فرح آباد (دوشان تپه)

ب ـ برجنوبی خیابان فرح‌آباد بین خیابان های طوسی و سلیمانیه

ج ـ بر غربی خیابان سلیمانیه بین خیابان های فرح آباد و رشیدیان

د ـ بر شمالی خیابان رشیدیان بین خیابان‌های سلیمانیه وده متری مجاوری

هـ ـ بر غربی خیابان ده متری مجاوری بین خیابان های رشیدیان و سیاری

و ـ بر شمالی خیابان سیاری بین خیابان ده متری مجاوری و کوچه ایلخانی

ز ـ بر غربی کوچه ایلخانی بین خیابان سیاری وکوچه فرعی جلالی

ح ـ بر غربی کوچه فرعی جلالی بین کوچه های ایلخانی و هاشمی

ط ـ برغربی کوچه هاشمی بین کوچه‌فرعی جلالی و خیابان جوادیه

۳ـ جنوبا ـ بر شمالی خیابان جوادیه بین کوچه هاشمی و خیابان بهبهانی (میدان سر آسیاب)

٤ـ غربا ـ از قسمت های زیر :

الف ـ بر شرقی خیابان بهبهانی بین‌خیابان های جوادیه و فرح آباد

ب ـ بر شمالی خیابان فرح آباد بین خیابان های بهبهانی و غربی مسلسل سازی

ج ـ بر شرقی خیابان غربی مسلسل سازی بین خیابان های فرح آباد و شروین

د ـ بر شمالی خیابان شروین بین خیابان های غربی مسلسل سازی وایرانمهر

هـ ـ بر شرقی خیابان ایرانمهر بین خیابان های شروین و صفا

دعوت می نماید با رعایت مفاد تصویبنامه فوق‌الذکر چنانچه مایل باستفاده از آب تصفیه‌شده می باشند از اول مرداد ماه ۱۳۳۹ تا آخر وقت‌اداری روز ۳۱٫٦٫۱۳۳۹ شنبه (طبق تاریخ های تعیین‌شده در برگ اطلاعیه) برای تسلیم برگ «اعلام تمایل» و انجام تشریفات لازم به باجه مرکزی سازمان واقع در خیابان جنوبی پارك شهر مراجعه فرمایند تا پس از حصول حد نصاب مقرر در تصویبنامه و وجود داوطلب به حد کافی ترتیب پرداخت های مقرر قبول درخواست رسمی انشعاب داده شود .

ضمنا باطلاع علاقمندان می رساند که تاریخ تقریبی‌انجام لوله کشی‌در نواحی‌خارج‌شهر ۱۸ تا ۲٤ ماه پس از پرداخت هزینه توسعه تاسیسات لوله کشی‌پیش بینی می شود وفرصت استفاده ازاین تصویبنامه برای اراضی و مستغلات خارج حدود شهر وداخل‌حدود نهائی لوله کشی فقط برای یکبار آنهم در مدت آگهی شده از تاریخ ۱٫٥٫۳۹ لغایت۳۱٫٦٫۳۹ (سرویس اداری از ساعت ۷ صبح تا ساعت ۱۲ واز ساعت ۱٦و نیم تا ساعت ۱۸) می باشد .

۱ـ۲ آ ـ ۱٦۱٦۰ سازمان آب تهران

برنامه آینده

سینماسهیلا ـ سینماپلازا

قویترین اثر جنائی که ممکن است تاکنون سینما عرضه نموده باشد

ضربه شیطان

دوبله بفارسی دراستودیو پلازا

باشرکت :

چارلتن‌هستن ـ جنت‌لی

ونابغه جهان سینما ارسن‌ولز

وباشرکت افتخاری

مارلن‌دیتریش ـ زازاگابور

آکیم‌تامیروف

آ ـ ۱٦٦۳۲

خرید عکسهای قدیمی ،

اداره کل موزه ها و فرهنگ عامه هنر های زیبای کشور برای تکمیل آرشیو خود خریدار عکسهای قدیمی از مناظر و امکنه مختلف ایران بخصوص مناظر تهران قدیم و همچنین شخصیت های ایرانی می باشد، دارندگان اینگونه آلبوم ها ، عکسها ، باسمه ها و نقشه ها میتوانند با در دست داشتن عین آنها همه روزه (بجز پنجشنبه و آدینه) از ساعت ۹ تا ۱۲ باداره موزه ها واقع در میدان ارك کاخ ابیض تلفن ۲۲۰۷۰ و ٥۱۱۸۱ مراجعه نمایند . ضمنا کسانی که مایل‌بفروش‌نباشند وبخواهند بطور رایگان عکسهائی در اختیار اداره موزه ها بگذارند با کمال‌امتنان پذیرفته وبنام اهداء کنندگان در آرشیو محفوظ‌خواهدماند ازشهرستان ها با ارسال عکسها و مکاتبه با نشانی فوق میتوانند د راین امر فرهنگی و تاریخی شرکت نمایند . ۱ـ۱۰ اداره کل موزه ها و فرهنگ عامه

خانم‌عزیز

موقعیت بی‌نظیر برای اولین‌بار

از ٤مرداد فقط برای چند روز

تخفیف بی‌سابقه

در

فروشگاه گرلن

پارچه‌های منحصر بفرد — کفش‌های ایتالیائی

کیف‌های مد روز — لباسهای دوخته

و برای کودکان

اسباب بازیهای شگفت‌انگیز

فروشگاه گرلن

٥۱۱ خیابان تخت‌جمشید تلفن ۳۹٤٤۹

آ ـ ۱٦٥۸۰

آ ـ ٦٥۸۲

باسکتبال

مسابقات قهرمانی باسکتبال کشور از ۲۵ مرداد تا پنجم شهریورماه درشهرستان رشت برگزار میشود

از ٥۰ شهرستان دعوت شده است که دراین مسابقات شرکت‌کنند وتاکنون بیست شهرستان قبولی خودرا اعلام داشته‌اند ـ پنجاه‌نفر از بهترین باسکتبالیست‌های ایران تحت تعلیم قرار میگیرند

امروز آقای مصطفی سلیمی‌رئیس فدراسیون باسکتبال کشور طی مصاحبه خود پیرامون ورزش باسکتبال در کشور مطالبی اظهار داشت که در زیر ازنظرخوانندگان عزیز میگذرد .

اوامر شاهنشاه

رئیس فدراسیون اظهار داشت روزیکه بنا بامر شاهنشاه بریاست فدراسیون باسکتبال کشور منصوب شدم وضع این ورزش در کشور بهیچوجه خوب نبود و بخصوص ورزشکاران این رشته دارای روح انضباط و ورزشکاری نبودند ، در اولین شرفیابی روسای فدراسیونها اعلیحضرت همایونی برای پیشرفت باسکتبال درکشور اوامری صادر و تاکید فرمودند قبل از هر چیز ورزشکاران بایستی دارای انضباط کامل باشند ،بهمین‌جهت‌فدراسیون باسکتبال از هنگام شروع بکار کوشش کرد تا تحولی در این‌رشته درسراسر کشور ایجاد نماید و جوانان را باین ورزش علاقمند کند، خوشبختانه در این مدت کم فدراسیون با توجه مخصوص شاهنشاه و کمکهای بیدریغ تیمسار سرلشگر دفتری رئیس سازمان موفق شده‌است‌در احیای‌ورزش‌باسکتبال براساس اصول ورزشکاری‌قدمهای مثبتی بردارد .

فعالیت گذشته

آقای سلیمی در مورد فعالیتهای گذشته اظهار داشت در طول این مدت برای تشویق و ترغیب‌جوانان مسابقات متعددی ترتیب داده شده است که اهم آن بقرار ذیل‌می ـ باشد .

مسابقات جوانان باشرکت‌چهارده تیم که پس از پنجاه وسه بازی‌تیم های هدف ـ تاج ـنادر اول تاسوم شدند ـ مسابقات کودکان‌باشرکت چهل و هفت تیم که پس از چهل‌و ششش بازی تیم فیروز بهرام مقام اول ودارائی مقام دوم رابدست‌آورد، مسابقات باشگاههای‌تهران‌باشرکت هشت باشگاه و بعد از چهارده‌بازی تیم تاج اول و تیم آرارات دوم‌شد، مسابقات کاپ والاحضرت شاهپور غلامرضا باشرکت ۲٤ تیم که پس از بیست وسه بازی تیم های‌شهربانی وهدف اول و دوم شدند ـ مسابقات کاپ دکتر اقبال با شرکت ۲٤تیم در این مسابقات تیمهای شهربانی‌و هدف بپای فینال رسیده اندومسابقه نهائی این دو تیم در تاریخ شنبه هشتم مرداد ماه درحضورواالاحضرت شاهپور غلامرضا پهلوی انجام‌خواهد شد .

رئیس فدراسیون اظهارداشت مسابقاتی بنامهای ورزنده ـ دکتر مهران ـ دکتر فرهاد ترتیب داده شده است که بعد از خاتمه‌مسابقات قهرمانی کشور آغاز خواهد شد.

مسابقات قهرمانی کشور

مسابقات باسکتبال‌قهرمانی کشور سال ۳۹ در شهرستان رشت‌برگزار خواهد شد ، در جلسه کمیته فنی فدراسیون تصمیم گرفته شده‌است که این مسابقات از تاریخ ۲۵ مرداد ماه تا پنجم شهریور ماه در رشت انجام شود و در طول این مدت ده روز قهرمانان شهرستان های شرکت کننده در اردوی

بقیه درصفحه۱٥

اجتماعی

سخن روز

اطاقهای بازار

از وقتیکه دست بتخریب طاقهای بازار زده‌اند دو آهنك مخالف و موافق هم برخاسته است .

برخی می‌گویند دست به ترکیب بازار نباید زد و گروهی معتقدند که طاقهای بازار را باید برداشت و آن را باصطلاح «مدرن» کرد . آنانکه تخریب طاقهای بازار را تائید می‌کنند میگویند وضع کنونی ساختمانها وطاقهای بازارخطرناك است ، هم برای بازاریان و هم برای مشتریان‌بازار . چون‌هیچ بعید نیست که این‌طاقها یکباره فروبریزد و جمعی را تلف‌سازد.

گذشته ازاین ازنظر بهداشت هم وضع کنونی را برای سلامت بازاریان مفید نمیدانند و معتقدند هوا و نور کافی‌بازار نمیرسد و اثر و نتیجه آنرا از رنك روی بسیاری از بازاریان بخوبی می‌توان دریافت .

اما آنانکه باتخریب طاقهای بازار مخالفند میگویند بازار با همین شکل و ریخت یکی از نشانه های تاریخی شهر ما است و از اینرو آنرا نباید درهم فروریخت و از میانش برد .

دراین میان عده‌ای از بازاریان هم هستند که‌میگویندهر کاری بخواهند بکنند برای مهم نیست فقط کاری کنند که لطمه‌بکسب‌وکار ماوارد نیاید !

شکی نیست که نشانه های خاص هر شهری را بایدحفظ کرد و هر تازه‌جوئی و دگر گونی را در قالب اصیل آن شهر ریخت . بسیاری از شهر های بزرك دنیا همینطورند .

لندن ، پاریس ،برلن و نیویورك هر کدام شکل و رنك خاصی دارند که آنانرا از دیگر شهر ها ممتاز میسازد . و اصالتی به آنها میدهد . در حالیکه تهران ما بهیچوجه دارای اصالتی نیست و تازه و کهنه و زشت و زیبا آنرا بصورت ترکیبی از سلیقه ها و سبکهای مختلف درآورده‌است. باین سبب میگویند بیش از این نباید این شهر را «متنوع‌و الوان» ساخت‌و باقیماندهٔ آثار تهران اصیل را هم دستی از بین برد.

مثلا بموجب این طرز فکر همچنانکه تخریب دروازه های سابق تهران اشتباه بود حالا هم تخریب بازار اشتباه است کمااینکه تخریب میدانهای شهر و ایجاد حوض و فواره و نصب چراغهای رنگارنك بی‌تناسبی تهران را بیشتر کرد .

این چنین «تزئین» تهران در حقیقت بدان میماند که یك زن دهاتی را از ده بتهران بیاورند و بدست یکی از مشاطه های جنوب شهر آرایشش کنند و در خیابانهای شمالی شهر رهایش سازند !

گرچه این استدلال قابل توجه است ولی حقیقت اینستکه نمی‌توان ببهانهٔ حفظ شکل اصیل شهری مانند تهران که شکل چندان اصیل و تاریخی قابل توجهی هم ندارد ، از دگر گونی آن در حدود احتیاجات جدید جلوگیری کرد .

از جمله‌درمورد تخریب بازار چون موضوع بستگی‌بسلامت وحتی حیات دهها هزارنفردارد نبایدکوتاه آمد ودست به‌ترکیب آن نزد .

دربازاربقول بازاریها هزاران «قفل» وجود دارد و بحساب «قفل» دهها هزار نفر ساکن بازار می‌باشند و این منطقه را بصورت پرجمعیت ترین مراکز شهر در آورده‌اند .

علاوه بر علل بهداشتی و جانی مصالح تجاری بازاریان‌هم مقتضی تغییر شکل وحتی تجدید ساختمان بازار است .

این حقیقتی است که د رسالهای اخیر مرکز تجارت از بازار به خیابانهای سعدی و شمیران و سایر خیابانهای شمالی شهر روبانتقال نهاده است . این موضوع را می‌توان از تعداد روزافزون شعبات بانك ملی و سایر بانکهادرشمال شهردریافت. یك علت عمدهٔ این تغییر مکان مرکز تجارت اینستکه بازار نتوانسته است با احتیاجات تجارتی جدید هم‌آهنگی کند وعلاقه بحفظ «وضع موجود» بازار کم‌کم از اهمیت گذشته آن کاسته است . پس بصلاح بازاریان هم هست که راه‌رابرای تغییروضع بازار باز کرد .

این درست نیست که بنام حفظ وضع تاریخی شهر از تغییرات اساسی در آن جلوگیری کرد . با این منطق اصلا قیافهٔ دنیا را نباید تغییر داد و هرچیز قدیمی را لازم است‌دست نخورده نگاهداشت .

اصولا هر تغییر و دگرگونی یا نتیجهٔ تازهٔ جوئی بشراست ویا مولود احتیاج . چهل سال پیش ما لباسهائی میپوشیدیم‌که گرچه لباس های ملی نام داشت و متعلق بخودمان بود ولی از انصاف نباید گذشت نه سادگی لباسهای امروزی را داشت و نه تطبیقی باوضع و حوائج کنونی میکرد همانطور که ما مجبور شدیم آن لباسها را در آوریم و جامه های نوی بپوشیم . شهر های ماهم بنابرضرورتهای زمان مجبورند جامه های کنونی را در آورند و قیافه های نو و متناسبی بخود بگیرند !

این ضرورت تازه جوئی چنان خود را بما تحمیل میکند که حتی‌حاجی نیشابوری ما هم که کاندیدای وکالت شده مجبور میشود بگوید اگر وکیل شدم کراواتی هم به گردنم خواهم آویخت !

دوبرادردرمقابل یکدیگر

یکی‌از حزب‌ملیون دیگری از حزب‌مردم کاندیدا شدند برادرها مانند دو رقیب باهم مبارزه میکنند

پس‌از انتشار لیست کاندیدا های حزب مردم و مقایسه‌آن با لیست کاندیداهای حزب ملیون‌متوجه شدیم که‌دوبرادر آذربایجانی‌از حوزه‌رضائیه کاندیدا شده‌اند و باآنکه میدانستیم این دوکاندیدا برادرند ولی برای اطمینان بیشتر موضوع‌رااز خبرنگاران روزنامه در تبریزو رضائیه هم‌استفسار کردیم و هردو خبرنگار تایید کردند که‌نامبردگان برادرند امروز خبرنگار مادر رضائیه چنین گزارش داد .

دو برادر از رضائیه کاندیدای وکالت شده‌اند . یکی آقای دهقان استاندار گیلانو مدیر کل‌سابق فرهنك آذربایجان است ودیگری‌آقای احمد ترابی مدیر داروخانه و صاحب امتیاز یك روزنامه می‌باشد .

آقای دهقان از حزب ملیون و آقای ترابی ازحزب مردم کاندیدا شده‌اند . هر دوبرادر اهل‌آذربایجان می‌باشند و فقط دواسم فامیل‌جداگانه باعث شده‌است که آنها کمتر بعنوان دوبرادر شناخته شوند بایددانست که آقای دهقان نام‌خود رااز ترابی بدهقان تبدیل کرده‌است . آقای احمدترابی باتفاق برادردیگرش داروخانه ترابی‌را دایر کرده است .

اکنون هردو برادر در رضائیه دست بفعالیت شدیدی زده‌اند وبرای پیروزی دربرابرهم صف‌آرائی کرده‌اند ومانند دو رقیب مخالف باهم مبارزه مینمایند .

باید دانست که هیچیك ازدوبرادر خیال کناره گیری بنفع‌برادر دیگر ندارد وبه‌عکس هردو باسرسختی‌علیه یکدیگر فعالیت میکنند تا پیروزی از آن کدامیك باشد !

مؤسسه استانداردها کتابخانه مهمی تشکیل میدهد

روز شنبه موسسه استاندار دهای وزارت بازرگانی ایران تعداد پانصد جزوه مطالب فنی که از طرف اداره هیئت عملیات اقتصادی امریکادرایران به کتابخانه آن اداره هدیه شده بود دریافت نمود .

موسسه استانداردو که وظیفه‌اش ترویج و کنترل کلیه کالا های‌ایرانی است در صدد است یك کتابخانه‌که کلیه کتب آن متضمن اطلاعات فنی جهت مراجعه علاقمندان باشد ومربوط به استاندارد کردن کالا های مختلف در ممالك مختلفه است‌تاسیس نماید .

برای تامین آب وحیدیه و نارمك

شهرداری آب قنات رضائیه را روزی هزارتومان اجاره کرد

امروز آقای دکتر سیادت باتفاق آقای سرهنگ دیباج رئیس و نایب رئیس شورا های محلی نارمك‌اعلام کردند که براثر اقدامات شورا و موافقت شهرداری تهران آب قنات کوی رضائیه برای رفع کمبود آب در وحیدیه و نارمك از طرف اداره آب شهرداری با پرداخت روزی‌هزار تومان اجاره گردید . آب این قنات از امروز برای استفاده ساکنین‌منطقه نارمك ووحیدیه جاری شد و قسمتی از نیازمندی های مردم را رفع‌نمود آقایان اضافه کردند که بدستور شهردار تهران موتور های دو چاه عمیق موجود در محل بکار افتاد و با این ترتیب باید گفت که دیگر مشکل آب نارمك و وحیدیه بزودی حل خواهد شد .

جدول سازی

رئیس شورای محلی نارمك گفت: مامورین شهرداری درنارمك ووحیدیه شروع بنمرسازی واسفالت نموده‌اند ودر سال جاری قسمت اعظم خیابان های نارمك جدول سازی خواهد شد

اسفالت

مقاطعه کاران همچنین در نارمك عملیات اسفالت کاری را شروع کرده اند ودر چندین خیابان نارمك و وحیدیه که جزء برنامه اسفالت شهرداری است مامورین اقدامات خود را شروع کرده اند .

اراضی باقك

آقای دکتر سیادت گفت برحسب اقدامات شورا و توجه اولیای بانك پنجهزار متر زمین برای احداث بیمارستان و هفتهزار متر برای ساختمان دبستان حرفه ای اختصاص یافته استو بزودی عملیات‌ساختمانی در این اراضی شروع خواهد شد

در محافل و مجالس

در انجمن ایران و امریکا
کلوب - بریج و شطرنج
از ساعت ٦ تا ٨ بعد ازظهر
نمایش فیلم سینمائی «من و سرهنگ»
از ساعت ٨ بعد از ظهر
در باشگاه نفت
لوتو
از ساعت ٦ بعد از ظهر
فردا شب
درانجمن ایران و امریکا
کلوب بریج و شطرنج
مجلس چای و مکالمه بزبان انگلیسی
از ساعت ٦ تا ٧ بعد از ظهر
سخنرانی آقای ایرج‌گلسرخی رهبر کرملی‌تهران تحت عنوان «اندیشه نو در باره گذشته موسیقی ایران»
با اجرای نمونه آهنگ ها
از ساعت ٧ بعد از ظهر
در انجمن ایران و پاکستان
کلاس درس انگلیسی
از ساعت ٥تا٩ بعد از ظهر
در باشگاه نفت
نمایش یك حلقه فیلم
از ساعت ٨ بعد از ظهر
در انجمن ایران و هند
نمایش یك حلقه فیلم هندی
از ساعت ٧ تا ٨ بعد ازظهر

زن مسلولی‌که یك خانواده‌رامسلول‌کرد

ساکنین کوچه سبزواری درخیابان نوروزی میگویند عیال صاحبخانه یکی‌از منازل این کوچه مسلول شده و اورا بیمارستان شاه آباد بردند. پس از چند ماه شوهر وی بآسایشگاه رفت و بیمار را بخانه آورد ودر ظرف این مدت چهار طفل کوچك صاحب خانه و مستاجرین این خانه مبتلا بسل گردیده اند بیمار مزبور شب ها در پشت بام میخوابد وچون حال وی خطرناك است و خون واخلاط از سینهٔ اش جاری میشود تمام منازل اطراف را ناراحت وآلوده کرده است شوهر این خانم بیمار گفته است من بهیچ قیمت راضی نمیشوم که عیالم درآسایشگاه بخوابد مردم تقاضا دارند از طریق مقامات بهداشتی اقدامی در این مورد بعمل آید .

در انجمن های محلی شهر

ساکنین رباط کریم

از سازمان آب تشکر کردند

جلسه انجمن محلی خیابان رباط کریم با حضور آقایان حسن جهانی - حاج ضیاءالحق - حاج صمدی - حاج محمد زنجانی - ابوالقاسمی یگانه اسلامی وعده دیگری از معتمدین محل تشکیل گردید .

آقای حسن جهانی در باره لوله کشی خیابان رباط کریم اظهار داشت که سازمان آب دو فشاری آب رایگان یکی در خیابان رباط کریم ودیگری در خیابان جمال الحق نصب و با حضور آقای روحانی رئیس سازمان آب تهران افتتاح گردید ولی چون این فشاری کفایت تامین آب این محل را نمی نماید آقای روحانی وعده داد که یك‌فشاری دیگر در انتهای خیابان رباط کریم نصب نماید ونیز شهرداری تهران تصمیم دارد برای جلو گیری از بی آبی یك حلقه چاه عمیق دراین‌خیابان حفر نماید .

دراین جلسه قرار شد از آقای ذوالفقاری شهردار تهران دعوتی بعمل آید تا وضع این خیابان رااز لحاظ بی آبی وسایر نیازمندی ها از نزدیك مشاهده نماید .

بعد اعضاء انجمن از آقای مهندس روحانی رئیس سازمان آب تهران ابراز تشکر و قدردانی نمودند .

وحیدیه آب ندارد

جلسه‌رسمی شورای‌محلی پلاك‌شماره ٦٩٨٤ وحیدیه درمنزل آقای هدایتی تشکیل شد آقایان اسلام پور - مهاجر - مهندس طاهر زاده - مهندس هدایتی - مهاجر بهبهانی - مشهدی - محمودی - صمیعی - امیر حسینی تهرانی - کاویانی - حقیقی - دکتر سهراب - مهندس مرکیسیان - جعفری - خسرو نژاد - روزبه - اسلامی - اکبر زاده طهماسبی - حاج نظری - مزلقانی - حیدر مریدی - زین‌العابدینی - صیمیتانی - نحفی - چرخساز - نظری - یداله خان - عادلی - عباس خواجه روی - وعده زیادی از ساکنین محل دراین جلسه حضور داشتند آقای هدایتی گفت درمانگاه وحیدیه افتتاح شدو شهردار در تمام کوچه‌ها ومحلات گردش کرد و دستور داد تا هر چه زودتر وضع آب این محل اصلاح شود .

جدول سازی

رئیس شورا گفت از امروز جدول سازی وحیدیه شروع شد و سایر خیابان ها را نیز بدستور شهردار اسفالت خواهند کرد وی افزود که شورا اقدام کرد تاقطعاتی درکوی تسلیحات برای ساختمان درمانگاه وبهداری اختصاص یابد ودستور ساختمان آن نیز صادر گردید .

دراین شورا پیشنهاد شد که شهرداری وحیدیه از نارمك منتزع گردد ووحیدیه یك شهرداری مستقل داشته باشد آقایان اضافه کردند که شهرداری نارمك باین منطقه نمی رسد .

آقای نظری از بی آبی خیابان ارباب صحبت کرد وی گفت مردم آب آشامیدنی هم ندارند واز شورا تقاضا نمود تا نسبت بدریافت اسناد مالکیت اراضی اقدام نماید .

دراین جلسه آقای بهبهانی گفت ماساکنین محلات کوی بانك و منصور آباد به شورای وحیدیه ملحق می شویم .

بادبزنهای جی. ای. سی

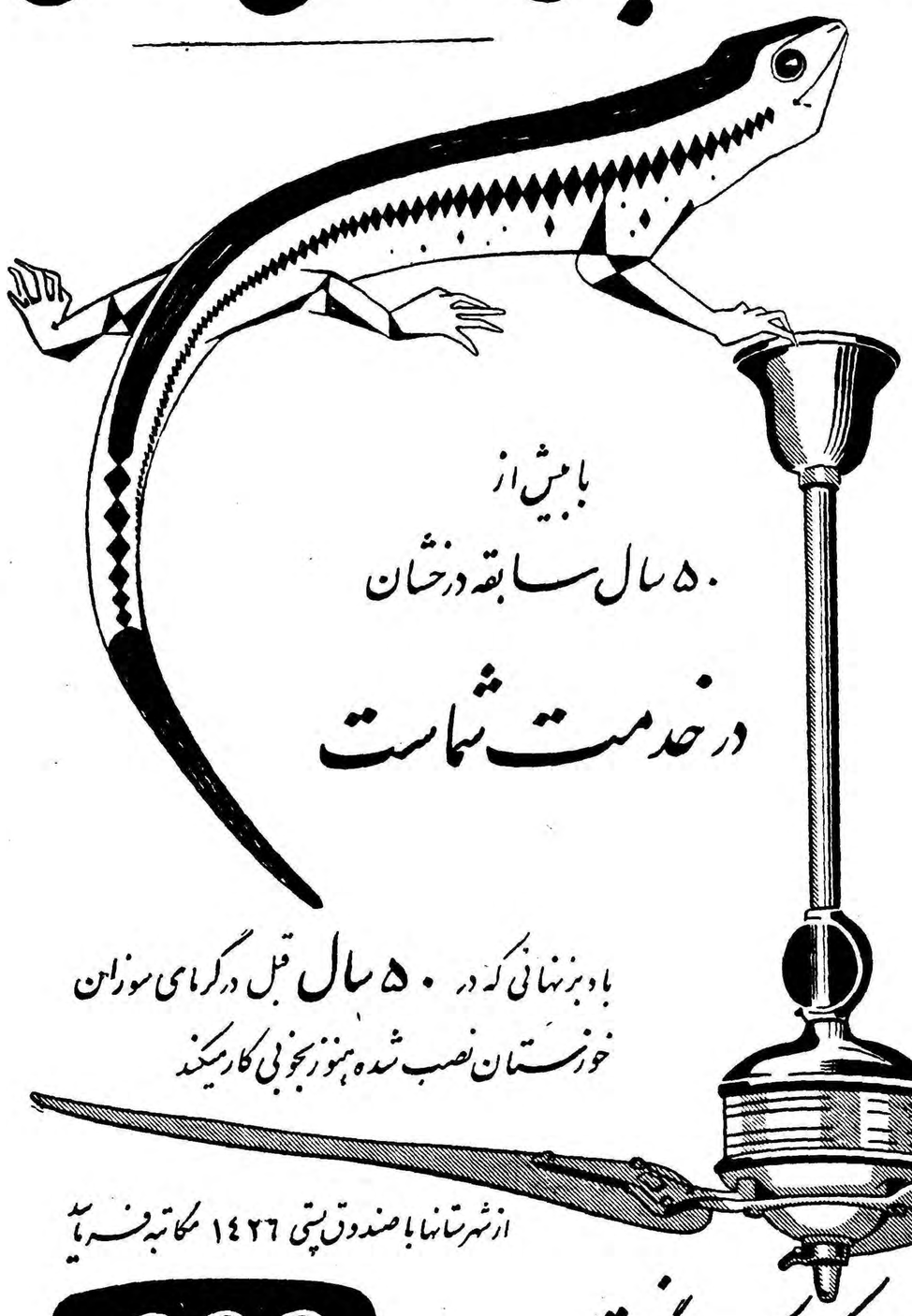

بابیش از
۵۰ سال سابقه درخشان
در خدمت شماست

بادبزنهائی که در ۵۰ سال قبل درگرمای سوزان خوزستان نصب شده هنوز بخوبی کار میکند

از شهرستانها با صندوق پستی ۱۴۲۶ مکاتبه فرمایید

G.E.C.
جنرال الکتریك انگلستان

آ- ۱۶۵۳۴

مزدا
MAZDA
با قدرت - مدرن - کم مصرف

وانت سه‌چرخ ۱۰-۲ تن

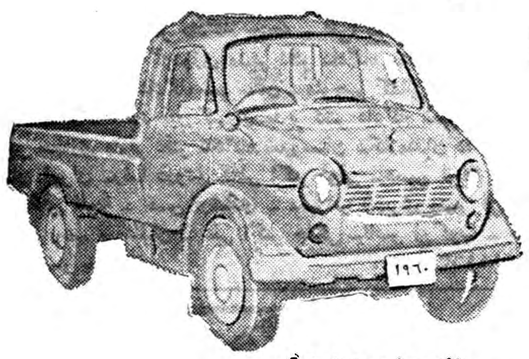

وانت چهارچرخ ۱۰-۲ تن

مدلهای مختلف مزدا
قوی - محکم - سریع
واز هرجهت مجهز

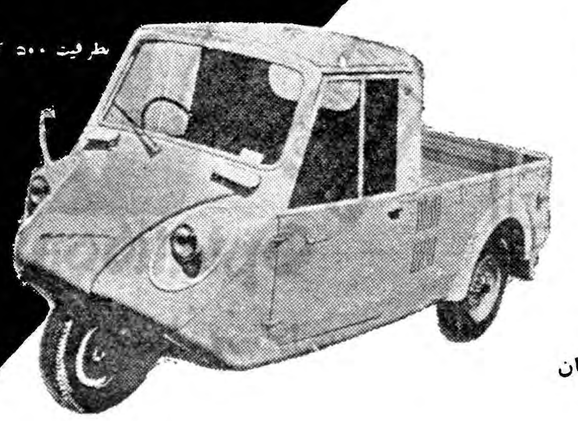

ظرفیت ۵۰۰ کیلو

بهترین وسیله حمل بار در شهر و حومه

نماینده انحصاری درایران
شرکت ایران کالا بامسئولیت محدود
بازار سرای بوعلی تلفن ۲۳۴۹۰ - ۲۲۹۹۳
تعمیرگاه مزدا - خیابان سرمتری سه‌راه‌کارگران
تلفن ۵۸۱۸۲۷ وتعمیرگاه‌های مجاز دیگر

آ- ۱۶۵۷۸

انتخابات بیستمین دوره قانونگزاری مجلس شورایملی

از گلپایگان

جناب آقای دکتر اقبال نخست‌وزیر محبوب و رهبر حزب‌ملیون رونوشت روزنامه اطلاعات رونوشت‌حزب‌ملیون

انتخاب آقای دکتر ماشاالله شجاع که ازشخصیت های برجسته ومورد اعتماد قاطبه اهالی میباشد بنمایندگی دوره‌بیستم موجب‌خورسندی وتشکر عموم واقع وامیدواریم در تحت توجهات اعلیحضرت همایونی‌این موفقیت بزرك که‌بستگی به‌حیات و حقوق اجتماعی دارد با معرفی آقای دکتر شجاع بمجلس شورای ملی که وکیل و نماینده واقعی میباشد نصیب اهالی گلپایگان و حومه گردد .

از طرف کشاورزان سعید آباد کنار رودخانه گلپایگان-محمدحجازی
آ-۱۴۱۱۳

جناب آقای دکتر اقبال نخست‌وزیر معظم و رهبر محترم حزب ملیون

اصناف واهالی تجریش ضمن سپاسگزاری بی پایان خود که به پیروی از منویات شاهنشاه محبوب درزمان تصدی دولت آنجناب‌حوزه شمیرانات استقلال یافته واهالی شمیرانات برای اولین مرتبه در تاریخ مشروطیت دارای نماینده قانونی‌شده‌اند با درك کامل آزادی انتخابات فرزند فداکار میهن جناب آقای دکتر قاسم ضیاء که سالهاست خدمات گرانبهائی به اقتصادیات کشور نموده اند از طرف کلیه‌اهالی واعضای حزب ملیون کمیته شمیرانات کاندیدای بیستمین دوره مجلس شورای ملی میباشند امید است با انتخاب این جوان لایق احتیاجات اهالی شمیرانات تامین گردد .

از طرف صنف بنکداران و خوار بارفروشان سید مرتضی‌رضوی-حسن فتاحی - عباس کبیری - علی اکبر ظفری - مرتضی حاجی‌هادی -
از طرف صنف آرایشگران -عباس سلیمی - حسن نیکدل -محمد نیکدل - ناصر امیریان فرد -علی تن پوشان -محمد جباری - احمد مایری -محمود شعبان‌پور - احمد افراشته - حاجی حسن جراح .
از طرف صنف دستی فروش - علی اکبر پروین - احمد اکبری - علی اکبر نوروزی -منوچهر یوسف پور - علی اصغر پروین
از طرف صنف قماش فروش - حسین تبریزی -شعبان صحاالعمل-مهدی عشقی - رضا دازفی - عباس رفیعی
از طرف صنف معاملات املاك -حاجی حسن ناطقیان - صادق صادقی - احمد جمارانی - هادی کمالی
از طرف صنف فرش فروش - منصور بلور فروش -مشهدی محمد اوژن - جعفر عامری - محمود ابوالحسنی
از طرف صنف قصاب -اسدالله ازدری - نعمت الله ازدری -محمد مفیدی
از طرف صنف میوه فروش - علی اصغر جمشیدی - علی اکبر عابدی - حاجی جلال جمشیدی - ابوالقاسم رازقی - حسین باذلی .
حسین استاد هاشمی - سید مهدی ابوالقاسمی
از طرف صنف کباب فروش - محمد تقی کمالی - حسن شفیعی-حسن سمائی - محمد حسن طبسی - اصغر طبسی .
آ-۱۶۵۲۰

جناب آقای دکتر مجتبی جعفری قاضی محترم دادگستری

حسن انتخاب و معرفی آن دوست عزیز و همکار محترم از طرف حزب مردم بعنوان کاندیدای نمایندگی کلپایگان و خوانسار را تبریك گفته و موفقیت جنابعالی را خواستاریم .

ناصر سرلتی معاون دادسرای تهران - اسدالله رفعتی معاون دادسرای تهران - صفائی رئیس شعبه ۱۲ دادگاه جنحه تهران -جهانگیر حسنخانی رئیس شعبه ۳۰ دادگاه جنحه تهران - کریم شایسته رئیس شعبه ۷ دادگاه شهرستان - صادق نجفی رئیس شعبه ۸ دادگاه شهرستان - حسینعلی حجازی رئیس شعبه ۱۸ دادگاه جنحه تهران -امیر رضوانی رئیس شعبه ۳۶ دادگاه شهرستان -علینقی مساوات رئیس شعبه ۳۴جنحه-منوچهر طلیعه عضو حقوقی دادگستری - دکتر احمد هاشمی دادرس دادگاه شهرستان - فاتح دادرس دادگاه شهرستان - دکتر واثق مدرسی دادیار دادسرای تهران - محمد مهدی دانشور دادیار دادسرای تهران- علی اصغر فروزان دادیار دادسرای تهران -منوچهر بشردوست دادیار دادسرای تهران - اسمعیل یزد پور دادیار -قاسم پروند دادیار - صدقدار دادیار زندانها - دکتر وزیری بازپرس شعبه ۳ تهران - فتاحی بازپرس شعبه ۴ تهران - حسین یوسف زاده بازپرس شعبه ٤ -نهاوندی بازپرس شعبه ۵جواد جوانی بازپرس شعبه ۱۱ - وکیلی بازپرس شعبه ۳۳ - ابراهیم صالحی بازپرس شعبه ۳۱ - مرجعی بازپرس شعبه ۳۲ -منوچهر پزشکی بازپرس شعبه ۲۹ - امیر کلالی بازپرس شعبه ۳٤ - فقیهی شیرازی دادیار دادسرا -پروند دادیار دادسرا - افشار دادیارناحیه ۳دادسرا - اسدی بازپرس دادسرا - جمشید بالازاده دادرس شعبه ۱۸ حمید جهانگرد مدیر دفتر دادگاه جنحه - علی‌اکبر قریشی مدیر دفتر دادگاه جنحه - حسین گودرزی مدیر دفتر دادگاه جنحه - تقی کاظمی پور مدیر دفتر شعبه ۸ دادگاه شهرستان - منوچهر کمالی مدیر دفترشعبه ٦ دادگاه جنحه - احمد پور کسری مدیر دفتر دادگاه شهرستان -علی رضا امیر حجازی مدیر دفتر دادگاه شهرستان -کارمندان دادگاه های شهرستان تهران -رضا درودی -علی اکبر ذوقی -حسین فریام منش - حسین صادقی افجه - حسن ارشادی - سهراب ظهیری مدیر فروشگاه دادگستری رحیم سمنانیان - علی اکبر جلالی -ناصر زرکوب - عباس سمیعی - حسن سعادت
آ-۱۴۱۶۳

کاندیدای زرتشتیان

باتشکر و سپاسگذاری از حسن نظر حزب محترم ، مردم نسبت به‌کاندیدا نمودن اینجانب :

چون انجمن زرتشتیان تهران صلاحیت کاندیدا نمودن نماینده زرتشتیان را دارد و نظر باینکه آقای ارباب رستم گیو نماینده محبوب زرتشتیان بواسطه کبر سن قانونا دیگرار نمایندگی مجلس معذور بودند لذا در جلسه انجمن زرتشتیان تهران مورخ ۱۶ر۱۲ر۱۳۳۸باتفاق آراء آقای دکتر اسفندیار یگانگی نامزد کاندیدای دوره بیستم‌مجلس شورای ملی گردیدند. بنابراین اینجانب کاندیدا نیستم .

آ-۱۴۲۶۱ ۱-۲ سهراب سفرنك

اهالی شرافتمند غیور وشاه‌دوست استان کردستان

از خداوند یکتاسلامت و سعادت اعلیحضرت همایون محمد رضا شاه پهلوی و ملت نجیب ایران را مسئلت مینمایم ضمنا در این موقع که‌نا باراده شاهنشاه محبوب و معظم انتخابات بیستمین دوره قانونگزاری مجلس شورایملی آزاد و آغاز گردیده جا دارد که از انتخاب جناب دکتر عباسقلی اردلان کاندید حزب ملیون که ازبزرگترین خاندان ایران و آن استان بشمار میروند غفلت نفرمائید .

آ-۱۴۳۰۱ دبیر کل خاندان اردلان .عبدالخالق اردلان

دوستان گرامی همقطاران عزیز

در این مرحله حساس انتخاباتی میزان موفقیت نمایندگان شما‌که از طرف کمیته مخصوص وسیله جراید اعلام خواهد شد متناسب‌باهمت‌و جدیت خود شما و کسانتان خواهد بود .

دبیر کمیته مخصوص انتخاباتی افسران بازنشسته - سرهنك پرتو
آ-۱۴۲۸۱

استعفا از نامزدی انتخاباتی

باعرض تشکر فراوان از حسن ظن و اظهار لطف کمیته مرکزی حزب مردم که اینجانب را کاندید نمایندگی مجلس در دوره بیستم ازسنندج فرموده‌اند چون بمناسبت گرفتاریهای مختلف نخواهم‌توانست در مبارزات شرکت نموده و قبول مسئولیت بنمایم لذا باکسب اجازه از دبیر کل محترم حزب که قبلا بعمل آمده بدینوسیله استعفانموده‌موفقیت سایر کاندیدا های حزب را آرزومندم .

آ-۱۴۲۱۷ دکتر همایون معتمد وزیری

اهالی محترم شهرستان آستارا و نمین

اکنون که باتوجهات عالیه اعلیحضرت همایون شاهنشاهی ومساعی دولت جناب آقای دکتر اقبال شهرستان آستارا نماینده انتخاب‌می‌نماید شخصیتی را باید بنمایندگی برگزید که از هر لحاظ شایستگی این خدمت مهم را داشته باشد :

بهمین مناسبت آستارا ئیها و نمینی های مقیم مرکز جناب سرهنك آزمین را که‌شایستگی و کاردانی ایشان برهمه مبرهن است‌و از طرف حزب ملیون نیز کاندید نمایندگی شهرستان آستارا است تائید می‌نمایند ، از برادران و همشهریان عزیز درخواست می‌نمائیم‌با دادن رای بمعظم‌له رشد اجتماعی و علاقه به زادگاه خود را ثابت‌نمایند.

از طرف آستارائیها و نمینی های مقیم تهران
علی پرتو -مجید فلاحی - علی آهنگری - انور حبیب‌الهی - منصور محمدیان وبرادران - علی اکبرجهانزاد -بهمن میرهادی‌زاده- ومتجاوز از پنجاه امضای دیگر .
آ-۱۴۲۰۵

جناب آقای‌دکتر اقبال رهبر محبوب حزب پرافتخارملیون رونوشت جناب آقای دکترکاسمی دبیرکل محترم و دانشمند حزب‌ملیون رونوشت روزنامه شریفه اطلاعات

در اینموقع که بپیروی از منویات شاهنشاه معظم انتخابات دوره بیستم مجلس شورایملی باآزادی هرچه تمامتر شروع میشود اینجانبان امضاء کنندگان زیر از دقت نظر و حسن تشخیص حزب ملیون‌درمورد کاندیدا نمودن جناب آقای موسی مشیری فرزند برومند کردستان بنمایندگی مجلس شورایملی ازشهرستان (سقز و بانه) به آنجناب و حزب ملیون و ملت وطن پرست ایران تبریك عرض نموده .

جناب آقای موسی مشیری مظهر پاکی و صداقت و شاهدوستی ومیهن پرستی است که عمری را در راه‌خدمت بفرهنك و مطبوعات گذرانیده و دیوان پر افتخار (پهلوی نامه مشیری) نمونه بارزی ازمراتب شاهدوستی ووطن پرستی ایشان است ما بار دیگر این حسن انتخاب‌را به آن جناب و حزب پر افتخار ملیون و مردم غیور شهرستان سقزتبریك عرض نموده از خداوند بزرك توفیق آن حزب را در راه خدمتگذاری بشاهنشاه معظم و ملت ایران مسئلت مینماید .

ایرج رضائی (افور) -فریدون رضائی - محی الدین وثوقی - عطاءالله شریعتی - جلال الدین معتمدی کردستانی - مهدی امینی - علی سیفی - حسن شیروانی - دکتر اعتماد - بختیاری -ابراهیم سالك سبحانی - مسعود وزیری - حیدر مظهر -محمد نبی‌خستو - خلیل محمد نژاد - اسفندیار روشن بختی - حسین شفاغی - آقاسیامی - ابراهیم‌نظری - جمال الدین مشیری و چندین امضای دیگر

اهالی شرافتمند و شاه دوست شهرستان تویسرکان

در این موقع که بنابه اراده شاهنشاه محبوب و معظم انتخابات بیستمین دوره قانونگزاری مجلس شورای ملی آزاد و آغاز گردیده جا دارد که از انتخاب جناب علی خان اردلان کاندید حزب ملیون که از شخصیت های برجسته ودرست مملکت میباشد غفلت نفرمائید.

آ-۱۴۳۰۱ دبیر کل خاندان اردلان - عبدالخالق اردلان

آگهی تغییر مواد ۱۶ و ۲۷ وحذف مواد ۱۷ و ۱۸ اساسنامه شرکت سهامی کشمش تاکستان

طبق نامه شماره ۲۱۱- ۲۸ر۴ر۳۹ شرکت سهامی کشمش‌تاکستان بپیوست صورتجلسه مجمع عمومی مورخه ۲۵ر۴ر۳۹ ماده ۱۶ و ۲۷ اساسنامه بشرح زیر اصلاح و مواد ۱۷ و ۱۸ اساسنامه حذف‌شده‌است.

ماده ۱۶-برای طرح موضوعات در مجمع عمومی (جز در موارد مذکور در مواد ٤۱ و٤۵ و۷٤ قانون تجارت که طبق مقررات همان قانون عمل خواهد شد حضور لااقل پنج نفر صاحب سهم که بیش از نصف سرمایه پرداخت شده شرکت را داراباشند لازم و ضروری است هر گاه پس از انقضاء یکساعت از تاریخ انعقاد جلسه نصاب فوق حاصل‌نگردید جلسه تعطیل و تجدید وقت میشود برای هفته بعد در همان ساعت وهمان محل و احتیاج بدعوت جداگانه نیست چنانچه در جلسه بعد هم حدنصاب حاصل نگردید مذاکرات باعده حاضر شروع و اخذ تصمیم خواهد شدو تصمیمات قانونی خواهند بود ماده ۲۷- هیئت مدیره حق استقراض و گرفتن اعتبار از بانکها یا موسسات داخلی و اشخاص و حق فروش اموال منقول و غیر منقول شرکت و حق رهن‌گذاشتن و رهن گرفتن وتصرف کردن و حق اجاره و استجاره و بطور کلی هرامری که برای اداره امور مالی شرکت لازم باشد دارد .

از طرفرئیس اداره ثبت شرکتها و علائم تجارتی و اختراعات
آ-۱۴۲۹۱ علی اکبر اخوان

تبریکات

جناب آقای اقبال نخست وزیر و رهبر محبوب پر افتخار حزب ملیون رونوشت اطلاعات

مفتخریم بهترین تبریکات و صمیمانه ترین شاد باشهای اینجانبان اهالی شهرستان کاشان را به مناسبت معرفی جناب آقای سید ابوالقاسم لاجوردی که‌از بازرگانان خیر ومعروف می باشد وتاکنون برای پیشرفت اقتصاد این شهرستان کار های مهمی انجام داده اند که آثار آن مشهود همه می باشد بنام کاندیدای دوره بیستم مجلس شورای ملی به پذیرید این حسن انتخاب موجب کمال خوشوقتی ومسرت وامیدواری عموم گردیده ویقین داریم تحت تعلیمات عالیه و رهبری شاهنشاه معظم و مفخم و اجرای مرامنامه ترقی حزب پر افتخار ملیون میهن ما نیز همگام با قافله تمدن جهانی به پیش برود واین شهرستان نیز ازاین مزایا بهره‌مند گردد .

آ-۱۶۶۷٤ رئیس کمیته حزب ملیون کاشان - کلانتری

تبریك و تشکر

جناب آقای اسدالله علم رهبرمحبوب حزب مردم

امضاء کنندگان زیر لارستانیها - بستکی ها و بنادریهای مقیم تهران از معرفی جناب آقای محمد علی آموزگار که یکفرد شاهدوست لایق و شایسته و مورد اعتماد و اطمینان کلیه اهالی بندر لنگه و حومه می باشد بعنوان کاندیدای وکالت دوره بیستم از طرف آن حزب‌صمیمانه بجنابعالی و حزب مردم تبریك عرض نموده و بدینوسیله تشکرات قلبی خودرااعلام میداریم . حسن تشخیص آن رهبر ارجمند مایه تقدیر است و رجاءواثق داریم که با انتخاب معظم‌له قدم بزرگی در راه آبادانی و رفاه اهالی این محل برداشته شده است و بندر لنگه که زمانی چشم و چراغ ایران عزیز بوده است مجددا بتواند رونق دیرینه خودرا باز یابد .

امیر قلی امیری - احمد سلمانپور - شفیعی - عباس انجم روز - ریاحی - محمد هاشم کراماتی - عظیم کرامتی -جعفری -هادی کرامتی -نامور غلامعلی باستی - احمد توکلی -عبدالله توکلی -طاهر صدیقی -عبدالله صدیق -علی نیا - محمود علی نیا -باختر -قاری -شافعی -امین کمالی و چند امضای دیگر .
آ-۱۴۱۷۱

قابل توجه اهالی شهرستان شاهی

انتخاب جناب آقای محمد ملك محمدی نوری بسمت نمایندگی جبهه کاندیدای دوره ۲۰ مجلس شورای ملی که ا زجوانان فعال و شاه دوست ووطن پرست می باشند صمیمانه تبریك عرض می نمایم .

آ-۱۶۶۶٤ قزوین - محمد باقر شریفی

کارمندان شرکت کامکار بجناب آقای علم‌رهبرحزب مردم وکمیته‌استان خراسان حسن انتخاب کاندیدای آن حزب مخصوصا آقای حسین‌جمشید که از رجال پاکدامن و روشن فکر هستند تبریك می گویند .

آ-۱۴۳۰۹ شرکت کامکار

دوستان عزیز خراسانی

در این موقع که انتخابات دوره بیستم شروع میشود بر همه فرض است که در انتخاب شخصیت های لایق و خدمتگزار کوشا باشند جناب آقای حسین جمشید را که عمری بخدمتگذاری بمردم و نیکنامی بسر برده‌اند انتخاب فرمائید و مطمئن باشند که معظم‌له جزخدمت بمردم‌نظری ندارند

آ-۱۴۳۰۹ حسن منوریان

بدینوسیله کاندیدای حزب مردم را بخصوص جناب آقای حسین جمشید (عونی سابق) که ازمردان روشن فکر و درستکار خراسان است به‌اهالی محترم مشهد تبریك میگوئیم . احمد بلوکی - امیر عدالتیان -خان علی فردبسته - محمد علی داودیان
آ-۱۴۳۰۹

انتخاب جناب آقای حسین جمشید را بنمایندگی دوره‌بیستم مجلس‌شورای ملی باهالی محترم مشهد تبریك می گوئیم .

آ-۱۴۳۹ محمد باقر صدقی - مهدی صدقی

در این موقع که بنا بامر مبارك اعلیحضرت همایون شاهنشاهی انتخابات شروع شده است انتخاب کاندیدای حزب مردم را بعموم همشهریان خراسانی تبریك گفته انتظار دارد در انتخاب کاندیدای حزب مردم بخصوص جناب آقای حسین جمشید (عونی)که به‌نیکنامی و وطن‌پرستی معروفند غفلت نفرمایند - محمد رضا صدقی - حاج محمد کاظم صدقی بهمن صدقی - حاج سید حسین نجم -عبدالله برادران
آ-۱۴۳۹

انتخاب آقای حسین جمشید که‌از اشخاص نیکنام و خیر هستند از طرف حزب مردم موجب خوشوقتی و مسرت است و این حسن انتخاب که موید فضاوت صحیح و آزادی انتخاباتست به جناب آقای علم رهبر حزب مردم و کمیته حزب در استان خراسان تبریك می گوئیم ،بدیهی است اهالی محترم خراسان مخصوصا طبقه بازرگانان و کشاورزان برای اثبات رشد اجتماعی وملی خوددر راه‌انتخاب مشارالیه از هیچگونه کوشش دریغ و مضایقه نخواهند فرمود .

غلامحسن اکبرین - محمد رضا تقی زاده - حاج حسن جابری - حاج حسین جابری - محمد علی تقی زاده - محمد حسن تقی زاده - مرتضی مزینی - سمیع زاده - باقر سمیع‌زاده - محمد رضا صدقی - محمد باقر صدقی - جواد سمیع‌زاده - بهمن صدقی - صادق سمیع زاده - احمد بلوکی مهدی صدقی - حاج محمد کاظم صدقی - حاج حسین نجم - جلال سمیع زاده محسن سمیع زاده - علی فرد بسته .
آ-۱۴۰۰۶

در این موقع که باتوجه مخصوص اعلیحضرت همایونی امر انتخابات مجلس شورای ملی با کمال آزادی در شرف انجام است حزب مردم که اکثریت اهالی خراسان عضویت آنرا قبول فرموده‌اند عده ای بنام‌کاندیدا از اشخاص نیکنام و خوش سابقه معرفی نموده‌اند انتخاب آقای حسین جمشید که‌از رجال لایق و خدمتگذار اجتماع هستند . موجب خوشوقتی و امید است قاطبه اهالی مشهد مخصوصا طبقه بازرگانان از این حسن انتخاب حزب مردم استفاده نموده و رشد ملی خودرا با انتخاب ایشان ثابت فرمایند .

علی حقایقی - مهدی حقایقی - حسین حقایقی
آ-۱۴۳۰۹

جشن بزرك بافتخار قهرمانان

مسابقه شنای اطلاعات جوانان در امجدیه

بزرگترین مسابقه شنای سال که بابتکار مجله « اطلاعات جوانان» وباهمکاری فدراسیون شنای کشور ترتیب داده‌شده است بعداز ظهرروز چهارشنبه همین هفته دراستخر شماره یك امجدیه انجام میشود.

مراسم توزیع جوائزو معرفی قهرمانان ساعت چهارونیم بعدازظهر روزپنجشنبه دراستادیوم آمجدیه انجام خواهد شد.

برای شرکت در مراسم جشن کافیست که آخرین شماره مجلهٔ اطلاعات جوانان (شماره ۸٤ چهارشنبهٔ پنجم مرداد)را دردست داشته باشید ودرساعت چهارو نیم بعداز ظهر روز پنجشنبه‌به‌درجنوبی امجدیه مراجعه فرمائید .فتو متروپل نمایندهٔ دوربین های عکاسی فیلکاونمایندگی ماشینهای آب‌میوه‌گیری تورمیکس و نمایندهٔ مبل‌های معروف استیل‌ایچ نیز جوایزی به قهرمانان اهدا خواهند کرد.

منتظر شماره ۸٤ مجله اطلاعات جوانان باشید

اطلاعات جوانان روزچهارشنبه منتشر خواهدشد

رهبر شرافتمند حزب ملیون

از اینکه با انتخاب آقایان کوشانفر و قبادیان نمایندگان اصناف برای نمایندگی دوره بیستم مجلس شورای ملی حق جامعه اصناف را ادا فرموده‌اید صمیمانه تشکر میکنیم .

اتحادیه کامیونداران

رهبر خداشناس حزب‌ملیون

کاندید آقایان کوشانفر و قبادیان دو نفر از صالحترین افراد اصناف برای نمایندگی دوره بیستم مجلس شورای ملی طلیعه نویدبخشی بود که جامعه اصناف را به آتیه درخشان خدمتگذاری به شاهنشاه و ملت معتقد و مومن ساخت . جامعه اصناف که همواره پیشقدم جانبازی در راه خدمت به مملکت و شاهنشاه هستند این حسن انتخاب و دقت نظر جناب عالی را تبریك عرض میکنند .

اتحادیه صنف گرمابه دار تهران وتوابع اصفر شاه حسینی

جناب آقای دکتراقبال نخست‌وزیر ورهبر حزب‌ملیون

اصناف تهران بدینوسیله شادباش خودرا در کاندیدای آقای مهدی کوشانفر رئیس و آقای قبادیان‌نایب‌رئیس‌شورای‌عالی‌اصناف‌وسایر کاندیدا که از هر حیث موجه می باشند بحضور آنجناب تبریك عرض نموده و ما برای موفقیت‌عموم کاندید ها تا سر حد امکان کوشش خواهیم نمود.

اتحادیه صنف کافه رستوران و رستوران بدون نوشابه الکلی و چلوکبابی و چلو خورش طهران و توابع -از طرف رئیس اتحادیه شاه محمدی

جناب آقای دکتر زاهدی

حسن انتخاب جناب عالی و تصمیم کمیته مرکزی حزب ملیون برای کاندید نمودن آقایان کوشانفر و قبادیان که دو نفر از افراد برجسته و منتخب قاطبه اصناف هستند موجب سرور و شعف بی حد در جامعه اصناف گردید هیئت مدیره اتحادیه صنف لباس فروش بمناسبت این حسن انتخاب صمیمانه ترین تبریکات خودرا به حضورتان تقدیم میدارد

هیئت مدیره اتحادیه صنف لباسشوئی

جناب آقای دکتر اقبال رهبر معظم حزب ملیون

کاندید شدن آقایان کوشانفر و قبادیان که محبوبیت خاصی در بین کلیه طبقات دارند و همچنین سایر کاندید ها حزب ملیون شور و شعفی در عموم طبقات ایجاد نموده و ما بنمایندگی از طرف عموم اصنافمتشکل تهران حسن انتخاب کاندید های تهران‌را به‌آنجناب تبریك‌عرض‌مینمائیم

اتحادیه صنف دوچرخه و موتوسیکلت‌سازان

جناب آقای دکتر منوچهر اقبال

انتخاب آقایان کوشانفر و قبادیان که از افراد وطن پرست و شاهدوست که مورد احترام و اعتماد اصناف هستند برای نمایندگی مجلس شورای ملی قاطبه اصناف را قرین مسرت نموده و این حقگزاری جنابعالی کهپس از پنجاه سال درباره اصناف رعایت و برای دومین بار نمایندگان اصناف را بمجلس راهنمائی میفرمائید مایه امیدواری و موجب سپاسگزاری‌است

هیئت مدیره اتحادیه صنف بوفه داران سینما و تآتر تهران و حومه

تبریك

به‌جناب آقای دکتر اقبال رهبر حزب ملیون به خدمتگذار وفادار شاهنشاه و به مرد صدیق و خادم ملت ایران که جز خدا و شاه و میهن چیزی نمی شناسند .

معرفی کاندیدای حزب ملیون و انتخاب دو نفر آقایان‌کوشانفر و قبادیان که منتخبین مورد اعتماد جامعه اصناف هستند دلیل قاطع توجه به افکار عامه است . مانهایت جدیت را برای موفقیت کاندیدای حزب ملیون بکار خواهیم برد و بموفقیت خود صددر صد امیدواریم .

اتحادیه صنف سرایداران و بنگاه داران تجارتی تهران
حاج محمد حسین شیخ الاسلامی

تبریك به‌حزب‌ملیون

رهبر حقشناس و متدین و مسلمان حزب ملیون با معرفی کاندید های نمایندگی مجلس شورای ملی که دو نفر از افراد برگزیده اصناف آقایان کوشانفر و قبادیان نیز جزء آنها هستند دقت نظر ومردم‌شناسی خودرا به ملت ایران ثابت نموده علاقه باطنی جناب آقای دکتر اقبال به شاهنشاه معظم و ایمان به خدمتگزاری او بود که سد انحصار نمایندگی مجلس شورای ملی را شکست و ملت ایران را به آتیه درخشان‌امیدوار ساخت جامعه اصناف در راه موفقیت تمام کاندیدای حزب ملیون‌مجاهدت خواهد نمود و تبریکات صمیمانه خودرا بجناب آقای دکتر منوچهراقبال تقدیم میدارد

اتحادیه صنف تولید کننده و فروشندگان گل تهران -محمدعلی‌مستفید

رهبر خردمند ومحبوب حزب ملیون جناب آقای‌دکتراقبال

الحق با انتخاب کاندیدا تهران راه ترقی و تعالی را برای‌مردم‌ایران باز نمودید بیاس و خاموشی ملت پایان دادید کاندید نمودن آقای کوشانفر ریاست شورایعالی اصناف و آقای قبادیان نایب رئیس شورای عالی که از صدیق ترین خادمان شاه و مردم‌اند نمونه بارز آن است .

ما بپاس حقشناسی بفرد فرد کاندیدا تهران رای میدهیم وموفقیت جنابعالی را در راه خدمت‌بشاهنشاه محبوب‌و مفخم خود و مملکت ومردم از خداوند متعال مسئلت داریم اتحادیه بارکش های موتوری شهری

طلیعه سعادت

جناب آقای دکتر اقبال رهبر ارجمند حزب ملیون کاندید آقای کوشانفر رئیس شورای عالی اصناف و آقای قبادیان نایب رئیس شورا از طرف حزب ملیون برای نمایندگی مجلس قانونگذاری که اصناف‌یکی از ارکان و پایه گذار آن هستند مژده بزرك و امید بخشی برای جامعه اصناف بود . این حسن تدبیر و حقگذاری جنابعالی را از صمیم قلب سپاسگذاریم . اتحادیه تعمیر کاران وسائط نقلیه -اوراقچی

آقای دکتر اقبال رهبر ارجمند و محبوب حزب ملیون

از اینکه با انتخاب آقایان کوشانفر و قبادیان دو نفر از انحصار وراثت خارج نمودید صمیمانه بجنابعالی تبریك عرض می نمائیم واز کاندیدا شدن دو نفر خادم شاه و مردم آقایان کوشانفر و قبادیان روساء ملی و محبوب ما که سالها امتحان خدمتگذاری و وطن پرستی خودرا بمنصه ظهور رسانیده‌اند سپاسگذاری می نمائیم . رئیس هیئت مدیره اتحادیه صنف اتوشوئی - تعمیر گاه و توقفگاه های طهران و حومه محمد علی مینوئی

آقای دکتر اقبال رهبر ارجمند و فرزند رشید ایران

چون از هر طبقه مردم اشخاص مورد علاقه آنهارا کاندید و وکالت نمودید روی همه را سفید کردید قاطبه اصناف ایران از انتخاب دو نفر ازمحبوب ترین شخصیت های ارزنده خود آقایان کوشانفر و قبادیان که مورد علاقه و اعتماد عمومی طبقات مختلف هستند وسایر آقایان کمال امتنان را دارد و طبق تصمیم متخذه بفرد فرد آقایان رای خواهیم داد

هیئت مدیره اتحادیه صنف عکاسان - هوشمند ضرغام
آ-۱۶۶۶۲

کارمندان شعبه رباط کریم بانك اصناف ایران کاندیدا شدن جناب آقای کوشانفر مدیر عامل محترم بانك و جناب آقای قبادیان‌رئیس هیئت مدیره را بنمایندگی مجلس شورای ملی بعموم هم میهنان عزیز بخصوص اصناف تهران تبریك میگویند .

مرتضی افقهی - علی اصغر بناء یزدچی - نادر اردوبادی - غلامعلی ملا اسمعیل جواهری - نصرالله کیائی - احمد نودالهی - نبی قاسمی
آ-۱۴۲۵۷

فرهنگی ورزشی

مسابقات سالیانه شنای باشگاه بانک‌ملی

درحضور والاحضرت شهناز پهلوی انجام گردید

درمسابقه دیروز چندین رشته مسابقات شنای تفریحی انجام گردید ـ از خدمات خبرنگاران ورزشی اطلاعات بنحو شایسته‌ای تجلیل شد

دیروز بنا بدعوت آقای کاظمینی مدیر باشگاه ورزشی‌بانک ملی‌ایران والاحضرت شهناز پهلوی برای تماشای مسابقات سالیانه شنای کودکان در باشگاه بانک ملی ایران حضور یافتند ، قبل‌ازتشریف فرمائی والاحضرت جمع کثیری از رجال و معاریف، سفرای خارجی ، خبرنگاران با بانوانشان در باشگاه حضور بهمرسانیدند ، ساعت پنج بعداز ظهر والاحضرت شهناز پهلوی به‌باشگاه‌بانک ملی تشریف آوردند ابتدا آقای کاشانی مدیر کل‌بانک ملی ایران خیر مقدم گفت وآنگاه دوشیزه خرد سال زهرا کاظمینی به‌نمایندگی از طرف دختران بانک دسته گل زیبائی‌بحضورووالاحضرت تقدیم کرد . در این هنگام موزیک سلام شاهنشاهی نواخت و آنگاه والاحضرت د رمیان ابراز احساسات مدعوین بجایگاه مخصوص تشریف آوردند . دراین‌موقع آقای کاظمینی پشت میکروفون قرار گرفت و ضمن عرض خیرمقدم اظهار داشت:

اعلیحضرت همایون شاهنشاهی که با جهاد و از خود گذشتگی تمام نیات ترقی خواهانه پدربزرگوارشان را تعقیب میفرمایند در امر تربیت جسمی و روحی جوانان توجه کامل دارند ودر راه پیشرفت و ترقی و تعالی جوانان از هیچ کوششی‌دریغ نمیفرمایند ، آقای کاظمینی برنامه های مختلف پیشرفت ورزشی را در باشگاه بانک ملی اظهار نمود واضافه کرد که آقای کاشانی ریاست کل بانک ملی ایران نهایت کمک را در پیشرفت ورزش در بانک می نمایند در این هنگام مسابقات مختلف شنا زیر نظر آقای داود نصیری مربی شنای بانک‌انجام گردید. این‌مسابقات مورد توجه والا حضرت قرار گرفت ودر خاتمه نیز جوایز قهرمانان که عبارت از گلدانهای نقره بود بوسیله والاحضرت شهناز به آقایان قاجار ـ قاضی مراد ـ شیرازی ـ خادمی ـ ودادی ـ کلانتری ـ محمد کاظمینی اهداء شد .

تجلیل از خبرنگاران

د راین هنگام آقای کاشانی‌مدیر کل بانک ملی ایران پیرامون‌خدمت مطبوعات در پیشرفت امورورزش مطالبی بحضور والاحضرت شهناز پهلوی معروض داشت آقای کاشانی اظهار نمود بخصوص‌روزنامه‌اطلاعات در اجرای اوامر ملوکانه برای پیشرفت و توسعه وتعمیم ورزش‌بنحو شایسته‌ای کوشش می نماید ، در این هنگام وی آقایان جواد کلهر و اسمعیل اکبری‌خبرنگاران‌ورزشی روزنامه اطلاعات را بحضور والا ـ حضرت معرفی و ضمن قدردانی از خدمات آنان از حضور معظم لها تقاضا نمود تا جوایزی‌را که باشگاه بانک ملی ایران برای ایشان درنظر گرفته است اهداء فرمایند .

مراسم جشن دیروز مقارن ساعت شش و نیم با فریاد های شادی ورزشکاران خاتمه یافت .

بسکتبال بقیه ازصفحه ۱۱

قهرمانی بسر خواهند برد .

آقای سلیمی اظهار داشت از بنجاه شهرستان برای شرکت در مسابقات قهرمانی کشور دعوت‌شده است و تاکنون بیست شهرستان قبولی خود را برای شرکت دراین مسابقات بتهران ارسال‌داشته‌اند.

وبطوریکه پیش بینی میشود حداقل بیست تیم دیگر نیز دراین مسابقات شرکت خواهند نمود .

رئیس فدراسیون گفت بعد از خاتمه مسابقات باسکتبال قهرمانی کشور کمیته فنی فدراسیون پنجاه نفر از بهترین باسکتبالیست های کشور را انتخاب و تحت نظرچهار مربی قرار خواهد داد ، این پنجاه نفر پنج تیم ده نفری‌تشکیل‌خواهند داد و برای تماسهای خارجی خود را آماده خواهند نمود .

فدراسیون باسکتبال کشور برای پیشرفت این ورزش در بین‌بانوان ودوشیزگان نیز با شورای ورزشی بانوان همکاری نزدیک دارد و مربیان‌فدراسیون هفته ای دو روز در استادیوم ثریا مشغول تعلیم علاقمندان میباشند .

آقای سلیمی در خاتمه‌مذاکرات خود اظهارداشت‌فدراسیون‌باسکتبال ایران افتخار دارد که در اجرای منویات‌اعلیحضرت‌همایون شاهنشاه که یار ها فرموده‌اند ورزشکار باید سنبل انضباط و اخلاق باشد باکمال قدرت کوشش میکندواکنون فدراسیون باسکتبال از لحاظ انضباط ورزشکاران و پیشرفت و تعلیم باسکتبال به هدف دیرینه‌خود رسیده است سابقا در مسابقات باسکتبال بیش از چهار یا پنج تیم شرکت نمیکردند اما اکنون‌بیست وچهار تاسی تیم شرکت‌مینمایندو رقابت های جالبی بین آنها دیده میشود و بطور مثال میتوان از مسابقه شهربانی و هدف نام برد ، فدراسیون امیدوار است هر روز بتواند بنحو شایسته گامی اساسی در راه توسعه و تعمیم این ورزش درسراسر کشور بردارد .

جواد کلهر

بازدید دبیران استانها از سدکرج و مؤسسه اطلاعات

طبق برنامه‌ایکه اداره کل تعلیمات متوسطه ترتیب‌داده بودخانمها وآقایان دبیران مراکز استانها که در کلاس راهنمائی تحصیلی‌شرکت دارند صبح یکشنبه دوم مردادماه ازموسسه اطلاعات بازدید نمودند دراین بازدید آقای استوار رئیس روابط عمومی موسسه توضیحات لازم را در قسمتهای مختلف بدبیران میدادند .

بعداز ظهر نیز کارآموزان از تاسیسات سدکرج ودانشکده کشاورزی دیدن نمودند درهردوقسمت کارکنان مربوطه باگرمی از دبیران پذیرائی نموده واطلاعات لازم را دراختیار آنان میگذاشتند .

از: اسپهانی

اخلال درامور کشتی

بسیار جای تاسف است‌که در آستانه بازیها ی‌المپیك ۱۹۶۰ رم عده‌ای از کوتاه فکران میخواهند مانع ایجاد یك محیط آرام بشوند درصورتیکه دراین موقع وظیفه‌همه‌ماست‌که بکمك کمیته ملی‌المپیك ایران وفدراسیونهای کشتی ،ووزنه‌برداری بشتابیم ودرنتیجه اجازه ندهیم قهرمانان ومسئولین مابا روح‌افسرده بسوی بازیهای المپیك بروند .

آیا صحیح است‌که چندنفراز مسئولین سابق به‌استنادنامه‌های یك‌فرد بیگانه بریکر ورزش ایران ضربتی‌وارد آورند ودر گوشه، و کنار برای تضعیف روحیه‌فدراسیون کشتی و کشتی‌گیران‌شایعات بی‌اساسی راه بیاندازند .

معلوم نیست کسانی که‌درگذشته بامقدرات کشتی ایران‌بازی کردند وآنرا اذمقام سومی بپائین کشیدند از روی چه‌حسابهائی به دلسوزی کشتی‌ما میپردازند .هنوز ازخاطره هامحو نشده‌است که‌در نتیجه عدم توجه مسئولین کشتی‌ما پس‌از بازیهای المپیك ۱۹۵۶ملبورن درمسابقات استانبول سخت شکست خورده ودر بازیهای آسیائی۱۹۵۸ توکیو هم بتیم‌ژاپن‌باخت. درمسابقات کاپ‌جهانی ۱۹۵۸ صوفیه‌شکست تیما تجدیدشد، وبالاخره شکست‌مادر مسابقات کشتی قهرمانی جهان ۱۹۵۹ تهران هم‌ناشی ازاعمال مسئولین سابق‌بود .

موقعیکه فدراسیون کشتی جدیدروی کارآمدبادومسئله اساسی مواجه بود .

۱ـ ترمیم خرابکاریهای فدراسیون سابق

۲ـ فعالیت وکوشش دامنه‌دار برای رسیدن کشور هائیکه‌درچند سال اخیر اندما جلو افتادند .

فدراسیون کشتی خرابکاری های گذشته راتااندازه‌ای‌اصلاح کرد. در داخل به تعمیم کشتی پرداخت .نهضت کشتی درسراسرکشور جای روش قهرمان‌پروری را گرفت .

درمورد قسمت دوم فدراسیون جوانان تازه نفس رابعضویت‌تیم ملی در آورد وبرای جبران شکستهای گذشته منتهای تلاش راانجام میدهد .

باوجود چندین سال ریاست‌در سازمان ورزشی ایران‌متاسفانه عده‌ای هنوز تشخیص نداده‌اند که مقدرات کشتی ایران رافدراسیون کشتی تعیین میکندنه‌آقای کولون‌رئیس فدراسیون بین‌المللی کشتی. به‌استناد نامه‌های دو پهلوی کولون اخلال درمحیط آرام کشتی‌ایران عمل زشتی است که بدون تردیدعواقب آن بپای خود اخلال گران نوشته خواهد شد .

آگهی مزایده فروش زمین

شهرداری تهران یك قطعه زمین از اراضی متروکه واقع درنبش خیابان نقدی و کوچه شش متری را بمشخصات زیر :

بمساحت ۳۸٫۴۰ متر مربع با حد اقل متر مربعی ۳۵۰۰ ریال

از طریق مزایده بوجه نقد باشرایط زیر به فروش می رساند:

۱ـ پیشنهاد دهندگان باید مبلغ ۶۵۳۰ ریال قبض سپرده صندوق شهرداری برای هر قطعه ضمیمه پیشنهاد خود بنماید به پیشنهادات فاقد سپرده و مشروط و مبهم و پیشنهاداتی که بعداز مدت مقرر در آگهی برسند مطلقا ترتیب اثر داده نخواهد شد .

۲ـ طالبین باید پیشنهاد های خودرا تاساعت ده صبح روز شنبه بیستو دوم مرداد ماه ۳۹ به صندوق کمیسیون مزایده های شهرداری تسلیم نمایند. پیشنهاد های واصله درهمان روز ساعت یازده درکمیسیون مزبور باز و خوانده خواهد شد . حضور پیشنهاد دهندگان یا نماینده آنها در جلسه قرائت پیشنهاد ها آزاد است سپرده نفر اول ودوم تا انجام معامله مسترد نخواهد شد .

۳ـ در صورتی‌که برنده مزایده پس‌از هفت روز از تاریخ رویت ابلاغ شهرداری از پرداخت تمام بهای زمین نقدا وانجام معامله استنکاف نماید سپرده او به سود شهرداری ضبط خواهد شد .

۴ـ شهرداری در رد و قبول هریك یاتمام پیشنهاد ها مختار است.

۵ـ هزینه آگهی و تنظیم سند در دفتر خانه و هزینه های ثبتی وسایر عوارض متعلقه به شهرداری بعهده خریدار است . طالبین برای کسب اطلاع ازوضعیت زمین وشرایط معامله می‌توانندبه‌اداره املاك شهرداری مراجعه نمایند . هزینه آگهی تا یکصد هزار ریال صدی یك ونسبت بمازاد تا پانصد هزار ریال صدی دو ونسبت بمازاد پانصد هزار ریال صدی یك می باشد .

شهرداری تهران

آگهی مسابقه ورودی دانشکده ادبیات اصفهان

دانشکده ادبیات اصفهان درسال تحصیلی۳۹ـ۴۰برای کلاسهای‌روزانه و .شبانه رشته های : زبان و ادبیات فارسی ، فلسفه و علوم تربیتی وزبان خارجه (انگلیسی ـفرانسه) از طریق مسابقه دانشجو میپذیرد .

داوطلبان میتوانند از تاریخ ۱۵مرداد ماه تا ۳۰ مرداد ماه همه روزه باستثنای روز های تعطیل ازساعت ۸ تا ۱۲ صبح بادر دست داشتن‌مدارك زیر :

۱ـعین گواهینامه ششم دبیرستان (شعبه ادبی) ویاپروانه قبولی در امتحانات آن که‌بگواهی اداره فرهنك شهرستان مربوط رسیده باشد. ۲ـسه قطعه عکس ۴×۶ یکنواخت .

۳ـیکبرك رونوشت مصدق شناسنامه

۴ـمبلغ دویست ریال حق ثبت نام .

بدبیرخانه دانشکده ادبیات‌اصفهان (خیابان آذر کوی شاهزاده ابراهیم) مراجعه و ثبت‌نام‌نمایند

تبصره ۱ـ داوطلبان شهرستانها میتوانندمدا رك‌بالا را باپست سفارشی برای دبیرخانه دانشکده ادبیات بفرستند .

مسابقه ورودی روز دوشنبه ۷ر۶ر۳۹بعمل خواهد آمد محل و ساعت شروع امتحان مسابقه در دانشکده ادبیات آگهی خواهد شد ـ ضمنا باطلاع داوطلبان میرساند که باید هنگام ثبت نام بنکات زیر توجه فرمایند :

۱ـکارمندان دولت بهیچ صورت نمیتوانندد کلاسهای‌روزانه شرکت نمایند و چنانچه معلوم شود داوطلبی باعدم توجه باین نکته ثبت‌نام‌نموده است در هر مرحله تحصیلی که باشد اخراج خواهد شد .

۲ـداوطلبان باید در موقع ثبت نام صریحا قید نمایند که در کدام یك از کلاسهای روزانه ویاشبانه مایل بتحصیل میباشند . انتقال ازروزانه بشبانه غیر ممکن است .

۳ـشرایط مسابقه برای همه داوطلبان(روزانه وشبانه) یکسان است ودانشکده حد اکثر برای هر یك از کلاسها ۵۰ نفر دانشجو بیشتر نخواهد پذیرفت .

۴ـ بموجب نامه شماره ۱۴۰۹ ـ۱۶ـر۴ر۳۹دانشگاه اصفهان امسال نیز دارندگان گواهینامه های ششم دبیرستان شعبه های طبیعی ـریاضی وعلمی سابق حق دارند در امتحانات مسابقات دانشکده ادبیات اصفهان شرکت نمایند .

۵ـحق ثبت نام قابل استرداد نیست چه‌داوطلب در امتحانات شرکت نماید و قبول یاردشود ویا اینکه اصلا شرکت ننماید .

۶ـداوطلبان باید صریحا هر رشته ای راکه میخواهند تحصیل کنند قید نمایند و تغییررشته بعدا بهیچ صورت ممکن نیست .

مواد مسابقه هررشته بقرار زیر است .

رشته	زبان خارجه	فلسفه و علوم تربیتی
ادبیات فارسی	زبان فارسی	زبان فارسی
زبان فارسی	زبان خارجه (فرانسه و انگلیسی)	زبان خارجه
زبان خارجه عربی		فلسفه

تبصره ۲ـ کسانیکه در زبان فارسی کمتر از ده ودر زبان خارجه کمتر از هشت نمره بیاورند در دانشکده بذیرفته نخواهند شد .

۱ـ۲ آ ـ ۱۶۵۷۶ دانشکده ادبیات اصفهان

هنرستان هنرهای زیبای پسران

در رشته‌های نقاشی ـ مجسمه‌سازی وهنرهای‌تزئینی (مینیاتور ـتذهیب ـنقشه قالی وکاشی) هنرجومیپذیرد. دارندگان مدرك قبولی دوره اول متوسطه برای ثبت نام ازساعت ۸تا۱۱ونیم صبح هردوشنبه بمحل‌هنرستان واقع درپیچ شمیران ـ خیابان تنکابن مراجعه نمایند .

اداره آموزش وهنرهای ملی هنرهای زیبای‌کشور

۱ـ۱۰ آ ـ ۱۳۳۴۸

قبول داوطلب برای آموزشگاه‌گروهبانی

نیروی هوائی تعدادی داوطلب برای آموزشگاه گروهبانی می پذیرد داوطلبان باید دارای شرایط زیرین باشند .

۱ـ تابعیت ایران .

۲ گواهی عدم سوء سابقه .

۳ـ سن بین ۱۸ تا ۲۴ سال .

۴ـ دارا ودن حد اقل گواهینامه شش ساله ابتدائی .

فرزندان کارمندان نیرو های مسلح شاهنشاهی وداوطلبانی که دارای تحصیلات بالاتری باشند در صورت تساوی شرایط بر سایرین مقدم خواهند بود .

دوره آموزشگاه شبانه روزی و وسائل زیست داوطلبان با نیروی هوائی بوده وماهیانه یکهزار ریال نقد دریافت خواهند داشت .

دوره آموزشگاه یکسال بوده و فارغ‌التحصیلان به درجه‌گروهبان سومی مفتخر می گردند .

پس‌از خاتمه دوره آموزشگاه فارغ التحصیلان از مزایا وحقوق گروهبان سومی برای قانون جدید استخدام نیرو های مسلح شاهنشاهی استفاده خواهند کرد .

داوطلبان همه روزه غیر از روز های تعطیل از ساعت ۷ الی ۱۱ به نشانی زیر مراجعه نمایند .

عین گواهینامه شش ساله ابتدائی .

عین شناسنامه با چهار برك رونوشت آن .

برك عدم سوء پیشینه

۱۲ قطعه عکس

محل ثبت نام .

میدان شهناز جاده تهران نو . ایستگاه فرودگاه . تیپ‌تعلیمات

۱ـ۳ آ ـ ۱۶۴۲۴

هردم ازاین باغ بری میرسد — تازه‌تراز تازه‌تری میرسد

کیم پرتقالی ولیمویی هدیه تازه :

شرکت کارخانجات بسته‌بندی کیم

بزودی خدمتگذار شما خواهد بود

غلطك راه‌سازی

والیس اند استیونسن انگلیسی

۱۰-۸ ـ ۱۲ ـ ۱۰ تن موجود در تهران

نمایشگاه وتعمیرگاه : خیابان سعدی ـ شماره ۷۳۲ ـ تلفن ۳۹۲۳۵

نمایشگاه وتعمیرگاه : خیابان شوش ـ تلفن ۵۳۶۰۳

آ ـ ۱۶۶۲۰

تراکتور FENDT

دیزل فنت

باقساط چهارساله

با مساعدت سازمان برنامه

گروه

شرکت تکنوماشین (ح ـ عاصمی وبرادر) خیابان سعدی تلفن ۳۵۹۸۰

آ ـ ۱۶۵۵۴

در بدر بدنبال قاتل

هنوز از قاتل جوانی که جسدش در کنار رودخانه محمودآباد پیدا شده اثری بدست نیامده است

دیروز جنازه این جوان که بطرز فجیعی بقتل رسیده باتشریفات قانونی بخاك سپرده شد

آنچه استنباط میشود مامورین انتظامی و قضائی آمل از کشف‌معمای قتل این‌جوان مایوس‌شده‌اند

معمای قتل جوان برومندی که جنازه‌اش در رودخانه محمود آباد کناره کشف شد هر روز پیچیده تر میشود و مامورین انتظامی‌شهرستان آمل و محمود آباد که برای کشف هویت مقتول و شناختن ودستگیری قاتل یا قاتلین فعالیت میکنندروز بروز از گرفتن نتیجه مایوس می‌گردند .

خبرنگار ما درآمل بدنبال‌گزارش های قبلی در اینمورد اطلاع میدهد تا آخر وقتاداریروز گذشته‌مامورین تحقیق که برای کشف هویت مقتول ویا شناختن قاتل یا قاتلین فعالیت میکردند از فعالیتهای خود نتیجه نگرفتند ومعمای قتل این جوان همچنان در پرده ابهام باقی است . هم اکنون عده زیادی از مامورین ژاندارمری شهرستان آمل درنواحی اطراف مشغول تحقیقات هستند واز کلیه افراد با ذکر مشخصات جوان مقتول درباره هویت وی سئوال می کنند تا ببینند کسی ویرا در این نواحی دیده است یانه ؟ ولی تاامروز کمترین نتیجه‌ای از این تحقیقات‌هم بدست نیامده است خبرنگار ماافزوده میکند که چون در گزارش پاسگاه ژاندارمری محمود آباد وهمچنین در پرونده متشکله تعیین نشده بود که جوان مقتول مسلمان بوده یانه‌امروز این جریان از کسیکه جنازه ویرا غسل داده و مدفون کرده بودسئوال شد در نتیجه این اطلاع بدست‌آمد که‌مقتول بعلامت‌رجولیت مسلمان‌بوده است چون‌دادسرای آمل‌سردخانه ویا وسیلهٔ نگاهداری جنازه جوان مقتول را نداشت جنازه وی در گورستان محمود آباد دفن شد. فعلا لباسهای جوان مزبور در بازپرسی دادسرا نگاهداری میشود تا چنانچه کسی به جستجوی عزیز گمشده‌اش مراجعه کرد با ارائه آن هویت جوان مقتول کشف شود گرچه حدس زده‌میشود که این لباسها نیز متعلق بوی‌نباشد و قاتل یا قاتلین برای آنکه اثری از خود بجای نگذارند این لباسها را بوی پوشانده باشند .

مامورین انتظامی و افرادی که برای کشف هویت مقتول وشناختن و دستگیری قاتل یا قاتلین فعالیت میکنند میگویند که عاملین قتل هیچگونه آثار و علائمی بجای نگذاشته‌اند تا ما رابرای کشف‌هویت مقتول راهنمائی کند. دیروز دونفر از کارگران کارخانه گونی بافی محمود آباد که مورد سوء ظن قرار گرفته بودند تحت بازجوئی قرار گرفتند ولی چون دربازجوئیهائیکه‌از آنان بعمل آمد بیگناه تشخیص‌داده شدند آزاد گردیدند آنچه مسلم است این استکه جوان‌مقتول ازاهالی مناطق شمالی نیست و در محل‌دیگری بقتل رسیده وقاتل یاقاتلین جنازه‌اش را بردخانه محمود آباد انداخته‌اند فعلا مامورین انتظامی برای‌شناختن قاتل یا قاتلین و دستگیری آنان فعالیت زیادی مبذول میدارند علاوه‌بر مامورین ژاندارمری آمل عده‌ای از مامورین انتظامی محمود آباد وآمل نیز باطراف اعزام گردیده‌اند تاشاید اثری از قاتل یا قاتلین بدست‌آورند و یا هویت مقتول را کشف نمایندولی قاتلین آنچنان ماهرانه این قتل را انجام دادموبرگه‌ای بجای‌نگذاشته‌اند که‌تاکنون اثری‌ازآنان‌بدست نیامده است .فعالیت مامورین برای‌شناختن ودستگیری قاتلین درآمل وشهرستان های اطراف و حتی سایر شهرستان ها همچنان ادامه دارد.

چند خبر کوتاه

■ آستارا شهرداری آستارا نرخ گوشت گوسفند را کیلوئی ۴۶ریال تعیین کردولی‌قصابهای این شهرستان کمتر از کیلوئی ۵۰ ریال نمیفروشند

● بابل : آقای خواجه‌نیان رئیس فرهنگ بابل جهت‌شرکت‌در کنفرانس روسای فرهنگی عازم تهران گردید وتا مراجعت وی کفالت فرهنگ به عهده آقای واحدی واگذار شد .

◆ فریدونکنار : آقای ابراهیم فروغی دانش آموز سال دوم دبیرستان‌سنائی فریدونکنار رتبه اول را حائز شده است .

♥ طبس: چون‌طبس فاقد بیمارستان دولتی است عده‌ای از بانوان این شهر طی تلگرافی از علیا حضرت ملکه تقاضا کرده‌اند برای تاسیس یك بیمارستان در طبس او امری به مقامات مربوط صادر نمایند .

★ همدان : اتومبیل شماره ۱۶۱ به رانندگی باقر در خیابان عباس آباد همدان با عابری بنام رضا بیگلرخانی تصادف کردعابر مزبور پاهایش‌شکست و چون دچار خونریزی مغزی شده بود برای معالجه بتهران اعزام شد.

♣ رودسر : اتومبیل شماره ۵۷ به رانندگی محمد در خیابان رضا شاه رودسر با کودکی بنام علی جامعی تصادف کرد و او را مجروح نمود

کلاردشت : یکدسته از کوهنوردان بقله علم کوه صعود نمودوبا موفقیت به کلاردشت باز گشتند .

♣ قصر شیرین : بر اثر فعالیت‌آقای ستوان یکم نجفقلوی فرمانده گروهان ژاندارمری قصر شیرین در خرداد ماه مقدار زیادی کالاهای قاچاق از قاچاقچیان بدست آمده است.

در بیمارستان شهسوار

پنجنفر با مرگ دست بگریبانند

دیروز پنجنفر جوان کشاورز را که هنگام‌سمپاشی دفع آفات مرکبات بر اثر بی احتیاطی دچار مسمومیت شده بودند برای معالجه به بیمارستان شهسوار آوردند و معلوم نیست که از چنگال‌مرگ رهائی می یابند یا نه ؟ ظرف یکماه اخیر تاکنون ۲۹ نفر مسمور را که بهمین علت مسموم شده‌بودند برای معالجه به بیمارستان شهسوار اعزام داشته‌اند که‌از این عده چهار نفر جانسپرده و بیست نفر نجات یافته و پنج نفر نیز هم اکنون تحت‌معالجه می باشند با این وضع پیش بینی میشود که تا پایان فصل ، تعداد قربانیان سمپاشی باغات مرکبات از ده بیست نفر افزون باشد نمیتوان ترتیبی داد که کشاورزان بطرز صحیح سمپاشی آشنا شوند تا جان آنان بخطرنیفتد؟

از : روح‌اله خضرائی — خبرنگاوکرج

اهالی کرج صبر ایوب دارند

چهارسال قبل شهرستان کرج با داشتن سیصد کیلووات برق مثل‌شهر خاموشان بود زیرا این مقدار برق ، تکافوی نصف مصرف برق آنروز را نداشت .

اعضای انجمن شهر چند بار نشستند و گفتند و حساب کردند که اگر از کمك سازمان برنامه استفاده شود برق این شهرستان تامین خواهدشد . از آنروز تاکنون شهرداری کلیه عملیات عمرانی خود را بخاطر برق کنار گذاشته و مردم‌نیزدر آرزوی تامین روشنائی شهر دندان‌روی‌جگر گذاشته‌اند

ماه گذشته قرار بود مقاطعه کار سازمان برنامه پس از تمام مهلتها و گذشتها ، برق را تحویل دهد ولی متاسفانه این کار هم انجام‌نشد و مهلت چندین ساله بازهم تمدید گردید و با آنکه چند روزی هم از آخرین مهلت سپری شده ، شهرکرج همچنان درتاریکی بسرمیبرد .

بنظر میرسد که اهالی کرج ، صبر ایوب دارند زیرا شهرداری کرج تاکنون یك میلیون تومان در راه تامین برق باقساط پرداخته و هنوز هم مقاطعه کاران ،ازاین کیسه فتوت استفاده میکنند ولی بازهم از برق ، خبری نیست .نامرتب بودن وضع برق کار ادارات و مردم را فلج کرده ،کدبانوان از اتو و تلمبه برقی ووسائل مورد نیاز دیگر مطلقا نمی‌توانند استفاده کنند و بطورکلی از وضع نابسامان برق ، هر کس‌درجای خودصدمه‌ای‌دیده‌است .

اخیرا عده‌ای از اهالی تصمیم گرفتند شهردار را مورد استیضاح قرار دهند و علت معاشات وی را با سازمان برنامه جویا شوند و از دست مقاطعه کاران بدعهد ، بدولت شکایت کنند ولی چون «صبر» را مفتاح الفرج میدانند، بازهم در برابر بی‌اعتنائی شهرداری سکوت میکنند .

هم‌اکنون بسیاری موسسات دولتی و ملی که از خیر مقاطعه‌کاران گذشته‌اند و عطای وعده‌های سازمان‌برنامه را بلقایش بخشیده‌اند راسااقدام به نصب‌موتور های خصوصی کرده‌اند که دانشکده کشاورزی ، کارخانه‌کود شیمیائی ، کارخانه قند ، بنگاه دام پروری ، بنگاه مرادی ،حاجی آباد ،کلاته وعظیمیه نمونه‌ای از آنها می‌باشند .

در کلیه شهرستانهای استان خوزستان

کانون شکار منحل شد

بجای کانون شکار ، اداره شکاربانی تاسیس شد

هرشکارچی‌که بخواهد تفنك بدست بگیرد بایستی بین ۳۰۰تا۹۰۰ ریال بپردازد

خبر نگار ما در خرمشهر گزارش میدهد طبق تصویب کانون شکار ایران در کلیه شهرستانهای خوزستان کانون شکار منحل گردید وبجای آن اداره شکار بانی تاسیس شد ، از این پس کلیه امور مربوط بشکار در خوزستان زیر نظر اداره شکار بانی خواه بود مرکز آن در خرمشهر وریاست آن باآقای سید علی عالمزاده رئیس کانون شکار سابق خرمشهر میباشد .

فعلا اداره شکاربانی در خرمشهر تشکیل گردیده ویکدستگاه اتومبیل جیپ خریداری شده است نسبت باستخدام عده‌ای کارمند جهت انجام‌کارهای اداری نیز اقدام شده و حکم استخدام چند نفر از آنان صادر گردیده است قرار است اداره ژاندارمری هم چند نفر ژاندارم بنام «شکاربان» در اختیار اداره شکار بانی بگذارد و محلی نیز برای اداره مزبور اجاره شود آئین نامه اداره شکار بانی بزودی منتشر خواهد شد فعلا در دومنطقه خوزستان اداره شکاربانی تاسیس گردیده و اداره شکاربانی خرمشهر فعالیت خود را باهمکاری فرمانده منطقه نیروی دریائی شروع کرده است ازاین پس شکارچیان متخلف با کمال شدت باکلیه وسائل هوائی ، آبی و زمینی تحت تعقیب قرار میگیرند . ضمنا دو نفر از شکار چیان ورزیده خرمشهر بازرسی افتخاری اداره شکار بانی را بعهده گرفته اند بعد ازاین کلیه شکارچیان باید دارای کارت مخصوص اداره شکار بانی باشند . برای دریافت این کارتها شکارچیان باید بتفاوت مبلغ ۳۰۰ تا ۹۰۰ ریال بپردازند و کارتهای درجه اول تا سوم دریافت دارند .

پیاس فعالیتی که آقای عالم زاده در اینمورد ابراز داشته از طرف کانون شکار ایران موفق به دریافت یك قطعه تفنگ ویك برگ تقدیر نامه‌شده است .

نزول باران‌درکرج

قبلا با اطلاع خوانندگان عزیز رسید که امسال شهرستان‌کرج نیز مثل بسیاری ازنقاط دیگرگرفتار خشکسالی است و مضیقه آب ، هر روز باعث وقوع حادثه ناگواری می شود .

اینك خبرنگار ما از کرج اطلاع میدهد عصر روز جمعه گذشته‌مدت ۵ ساعت باران شدیدی در کرج و اطراف نازل گردید و باغات ومزارع آبیاری شد. این امر موجب‌خرسندی عموم مردم بخصوص‌رعایا وکشاورزان شده است .

یك اداره ، یك رئیس ویك کارمند ؟

پست و تلگراف رودسر تا چندی قبل یك رئیس ودو کارمند داشت. چند ماه قبل یکی از این دونفر که نامه‌رسان اداره بود پس از سی‌سال کار بازنشسته شد وازطرف وزارت پستو تلگراف یك قطعه مدال‌درجه سه پیام تقدیر بایشان اهدا گردید. چند روز قبل‌بنا بدعوت آقای‌منصوری رئیس پستو تلگراف رودسر مجمعی با حضور فرماندار و رؤسای ادارات درسالن پستو تلگراف تشکیل وطی مراسمی مدال مزبور بوسیله آقای توکلی فرماندار بسینه آقای محمودی کارمند بازنشسته نصب گردید باین ترتیب اداره پستو تلگراف رودسر فعلا دارای یك رئیس و یك کارمند میباشد .

انقلاب هوا و بارندگی درشیراز

درقریه (دشت ارژن) سیل جاری شد

بعداز ظهر پریروز هوای دشت ارژن واقع در فاصله ۱۲ فرسنگی شیراز بطور ناگهانی منقلب شد و با انقلاب هوا رگبار شدید و سیل آسائی بمدت یك ساعت بارید و براثر این بارندگی شدید سیل جاری شد و چندین خرمن گندم‌و جو ازکشاورزان را آب فرا گرفت . درست در همان هنگام هوای شیرازنیز منقلب گردید و ریزش باران ملایمی توام با رعد و برق شروع شد این بارندگی بمدت نیمساعت ادامه داشت و براثر این بارندگی هوای شیراز کاملا خنك‌شد بطوری که شب گذشته اهالی‌این شهرستان در زیر لحاف و پتو در داخل اطاقها خوابیدند .درجه حرارت هوای شیراز ظرف ۲۴ ساعت اخیرحداقل ۱۷درجه و حداکثر ۳۳ درجه بوده است .

هتل رامسر در میان دود وآتش

در عکس بالا قسمتی از هتل رامسر که دچار حریق شده و دود غلیظی ازآن متصاعد میشود با کوششی که از طرف اهالی و مامورین شهرداری برای اطفای حریق بعمل میآید دیده میشود .

در شماره گذشته باستحضار خوانندگان عزیز رسید که آشپز خانه وقسمتهای دیگری از هتل درجه یك رامسر برائر سرایت آتش ازآشپزخانه دچار حریق گردید و نه تنها کلیه موجودی خوار بار هتل سوخت بلکه معادل پنج میلیون ریال خسارت وارد آمد و یازده نفر از جمله رئیس حسابداری هتل در این حریق براثرسوختگی مجروح شدند عکس بالا صحنه ای از این حریق مدهش است .

قبول کارآموز ترویج

خبر نگار ما در ساری گزارش میدهد در کمیسیونی که با شرکت نمایندگان کشاورزی و ترویج در دفتر کار آقای مشایخی مدیر کل فرهنگ استان مازندران با حضور آقایان مهندس سبحانی رئیس کل کشاورزی ، مهندس آذربود رئیس مرکز آموزش ، مهندس راد نماینده قسمت ترویج ومشاورین فنی‌تشکیل شد قرار داد قبول سی نفر کارآموز رشته ترویج که از طرف کشاورزی معرفی میشوند بامضا رسیده بموجب این قرار داد مروجین کشاورزی استانهای گیلان و مازندران در مرکز آموزشی کشاورزی شهرستان ساری بمدت ۹ ماه تعلیمات لازم را فرا میگیرند .

قهرمانان دوچرخه‌سواری خراسان درتربت‌جام

خبرنگار ما از تربت جام اطلاع میدهد قهرمانان دوچرخه سوار خراسان چند روز قبل به تربت جام وارد شدند ودر مدت دو روز اقامت خود از طرف تربیت بدنی جام پذیرائی شدند .

دوچرخه سواران مذکور بقصد انجام مسابقه دور استان نهم ، از طریق فریمان بحرکت خود ادامه دادند . در عکس بالا دوچرخه سواران قهرمان استان خراسان ، درمیان چند تن از میزبانان دیده میشوند .

تعیین نرخ وکنترل قیمت احناس

بشهرستانها هم سرایت کرد

استاندار و شهردار دوش بدوش هم پیاده درخیابانها براه افتادند

تا به‌بینند قیمت اجناس درچه حال است

خیال میکنید تنها شهرداری‌تهران است که نرخهارا کنترل میکند و قیمتها را از رادیو اعلام مینماید ؟ نه، این جنبشی است که در تمام شهرداریهای شهرستان ها ایجاد شده ودر مراکز استانها با کمك و مساعدت استانداران انجام میگیرد .

پریروز تیمسار فرزانگان استاندار اصفهان و آقای مهندس ملکی شهردار اصفهان دوش بدوش هم بخاطر وفاء مردم وبازدید از نقاط مختلف شهر و کنترل نرخها در خیابانهای اصفهان براه افتادند . استاندار و شهردار تمام نقاط مختلف شهر را زیر پا گذاشتند تیمسار فرزانگان برای تکمیل ساختمان میدان ها تف در بخش ۳ و تکمیل میدان خواجو و محل نصب مجسمه شاه عباس دوم واقع‌دربخش ٤ دستوراتی داد هنگام بازدید عملیات اسفالت ریزی خیابان محمد رضا شاه پهلوی برای تسریع در کار اسفالت دستوراتی صادر نمود . از طرف شهرداری برای روشنائی معابر شهر تیر هائی نصب شده بود و استاندار دستور داد بر بالای این تیرها لامپهای فلور سنت نصب گردد. تیمسار فرزانگان وآقای مهندس ملکی سپس مغازه های شهر را بازرسی کردند وبرای تقلیل نرخ گوشت و میوه وتامین میوه و گوشت مصرفی اهالی استاندار بشهردار دستوراتی صادر کرد . طبق تصمیمی که از طرف استاندار و شهردار گرفته شد از این پس همه روزه برای کنترل نرخها مامورین و بازرسانی از طرف شهرداری مغازه هارا باز رسی میکنند .

ژنرال دادلی درمسجد چهارباغ‌اصفهان

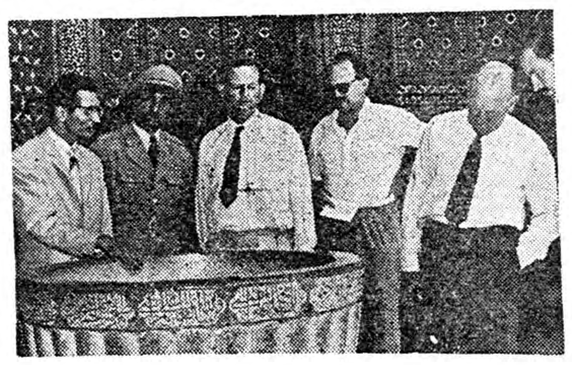

بطوریکه قبلا باطلاع خوانندگان عزیز رسید ژنرال «دادلی وارد» فرمانده نیرو های زمینی و هوائی بریتانیا در خاورمیانه که اخیرا بایران سفر کرده بود چند روز قبل باتفاق همراهان باصفهان عزیمت کرد وپس از مشاهده آثار تاریخی این شهرستان به تهران بازگشت .

در عکس بالا ژنرال «دادلی وارد» و همراهان در مسجد چهار باغ اصفهان از یك ظرف بزرك سنگی که آیاتی برکناره آن حجاری شده است دیدن میکنند .

شوخی باتفنك

خانواده‌ای را عزادار ساخت

وکودك ۱٤ساله‌ای را روانه زندان‌کرد

ظهر بود و گرمابود و موقع خاموشی و خلوتی صحرا بود. کشاورزان از صبح تا ظهر در صحرا مشغول کاربودند بعضی‌برای‌استراحت بخانه رفته‌وعده ای زیر سایه های درختان باستراحت پرداخته بودند . تنها علی اکبر چهارده ساله و محمد یازده ساله فرزندان دونفر از کشاورزان رامیان دور از چشم‌هرکس در سر مزارع پنبه با تفنگی سرپر که جهت جلوگیری از ورود حیوانات بمزارع مورد استفاده قرار میگرفت نشانه گیری میکردند . علی اکبر تفنگ را بدست گرفته و هدفی راکه در فاصله بیست متری تعیین کرده بودنشانه گرفته بود ومحمد هم درآن نزدیکی بمشاهده تیراندازی دوستش ایستاده بود ولی ناگهان علی اکبر لوله تفنگ را بطرف محمد برگردانید و بشوخی‌گفت : میخواهی ترا هدف بگیرم؟ هنوز این جمله تمام نشده بود که باانفجار تفنگ ، محمد هدف‌گلوله قرار گرفت و بافریادی نقش برزمین شد علی اکبر که دوستش را هدف قرار داده بود ازفرط‌بهت‌و حیرت نمیتوانست‌کاری انجام‌دهد کشاورزانی که در سایه درختان صحرا استراحت کرده بودندبافریاد استمداد محمد بکمکش شتافتند و اورا به بیمارستان رسانیدند ولی کودك یازده ساله براثرخونریزی زیاد و بریدگی عروق ساعتی بعد جان سپرد علی اکبر قاتل چهارده ساله دستگیر شدوبادفن جنازه مقتول قضیه از طرف ژاندارمری رامیان تحت تعقیب قرار گرفت

شوهر گفت صبر کن ...

ولی زن تریاك خورد ومرد

این دوجمله سرنوشت زنی عجول وناسازگار بود

سه‌ماه و نیم قبل«حکیمه» یکی از دوشیزگان اشنویه با یدالله جوان همسایه ازدواج کرد و تا چند روز پیش ازاین قاز عروس با شوهرش زندگی توام با لطفو صفائی داشت. پدر و مادر یدالله نیز با فرزند و عروس خود زندگی مشترکی‌داشتند و جمعشان جمع بود ولی در میان‌این جمع فقط حکیمه بود که ناراحت بنظر می رسید . شاید ناراحتی‌این تازه عروس بعلت اشترا کزندگی‌با پدر و مادر شوهرش بود . شایدهم دلش میخواست خودش در زندگی استقلال داشته باشد . هر چه بود از چند روز قبل حکیمه بشوهرش یدالله اصرار میکرد که خانه و زندگیش را از پدر و مادرش جدا کند و زندگی مستقلی‌در پیش‌گیرد بیچاره یدالله بودجه‌ای برای‌تشکیل یك زندگی مستقل دراختیارنداشت و بهمسرش گفت : صبر کن تا محصول کشاورزی بدست آید وما با فروش آن پولی بدست آوریم شاید بتوانیم زندگی مستقلی‌تشکیل دهیم ولی در قاموس زندگی حکیمه لغت «صبر» نوشته نشده بود وگرچه با این جواب شوهرش ساکت‌شدو دیگر در این باره اصراری نکرد ولی ساعت هفت و نیم بعداز ظهر چند روز پیش‌درحالیکه یك‌استکان بدست داشت ناگهان بزمین افتاد و مدهوش شد . پزشك پادگان‌نظامی را به‌بالینش آوردند ولی معلوم شد که حکیمه بر اثر مسمومیت ناشی از خوردن تریاك جانسپرده است .

دنباله‌اخبارشهرستانها در صفحه ۱۷

دنباله اخبار شهرستانها

درکنار دریا

مواظب اتومبیل خودتان باشید

خبر نگار ما در چالوس گزارش میدهد چندی پیش در قریه «نمك آبرود» از توابع چالوس اتومبیل سواری آقای «ریماند گراند» یکی از اتباع خارجی که در ساحل دریا توقف کرده و صاحبش از آن دور شده بود مورد دستبرد قرار گرفت و مقداری اثاثیه از داخل آن بسرقت رفت مامورین ژاندارمری در جستجوی سارق واشیاء مسروقه بودند تا اینکه روز گذشته اشیاء مسروقه در ساحل رودخانه چالوس از زیر شن‌ها کشف شدو سارق بنام رضا اسد پناه بااعتراف بسرقت دستگیر گردید و فعلا زندانی است .

کوچك رفت ولی بزرك نیامد !

تعویض دستگاه‌حفاری چاه چه شد ؟

خبرنگار ما در فریمان مینویسد سال گذشته برای‌لوله‌کشی آب‌فریمان قرار دادی بین شهرداری و سازمان برنامه تنظیم شد پس از مدتی از طرف سازمان برنامه یکدستگاه حفاری جهت حفر چاه عمیق باین‌منطقه‌ارسال گردید ولی چون این دستگاه فوق‌العاده کوچك بودو قدرت حفر چاه عمیق رانداشت برای تعویض به تهران فرستاده شد از آنموقع که دستگاه مزبور بطهران ارسال گردیده مدت زیادی میگذرد و متاسفانه دستگاه دیگری که قدرت حفر چاه عمیق را داشته‌باشد بفریمان نرسیده است خوب است مسئولین امور دراین‌باره‌اقدامات لازم بعمل آورند .

یك برد و یك باخت

درفوتبال بابلی‌ها ودرپینك‌پنك قزوینی‌ها پیروزشدند

طبق گزارش خبرنگار ما در بابل چند روز قبل بدعوت تربیت بدنی بابل تیم های فوتبال و پینك پنك باشگاه مشعل قزوین برای انجام مسابقات دوستانه‌ای وارد بابل شدند واز طرف ورزشکاران این شهر مورد استقبال قرار گرفتند .

ورزشکاران قزوین ضمن دوروز توقف دربابل مسابقات دوستانه‌ای در رشته فوتبال و پینك پنك‌با میزبانان خود انجام دادند که مسابقه پینك پنك به نفع تیم قزوین ومسابقه فوتبال به نفع ورزشکاران بابلی خاتمه یافت .

کلاردشت دادگاه بخش میخواهد

خبرنگار ما در کلاردشت می‌نویسد چون درحوزه‌بخش کلاردشت‌دادگاه وجود ندارد باینجهت اهالی هنگام ضرورت ناچار میشوند که برای انجام کار خود بدادگستری شهرستان نوشهر مراجعه کنند .

نظر باینکه ایاب و ذهاب بین کلاردشت و نوشهر صرف‌نظر از هزینهٔ زیاد موجب اتلاف وقت میگردد اهالی کلاردشت از مسئولین امور تقاضادارند که‌دراین‌منطقه دادگاه‌بخش تاسیس شود .

پیشاهنگی مجروح شد

قرار بود این پیشاهنك درجمبوری منظریه شرکت‌کند

خبرنگار ما در ساوه طی گزارشی می‌نویسد چند روز قبل تراکتوری برانندگی حسین نظیفی که ازساوه عازم قریهٔ «ایلستان» بود در جادهٔ ساوه ـ اصفهان با تراکتور دیگری برانندگی عزیز حیدری و سرنشینی فرزندش فیروز حیدری که از «قلعه عزیزخان» بسوب ساوه عزیمت میکرد تصادف نمود .

دراین واقعه فیروز حیدری که قصد داشت باگروه پیشاهنگان‌ساوه‌برای شرکت در جمبوری پیشاهنگی منظریه بطهران عزیمت کند بسختی مجروح شد و در نتیجه از شرکت درجمبوری‌پیشاهنگی‌محروم گردید.

هوای شیراز اعتدال بهاری یافت

یکساعت بارندگی موجب جریان سیل مهیبی شد

عصر پریروز بمدت یکساعت باران شدیدی توام‌با رعد وبرق در قراء خرك و گرمکان واقع در اطراف «خانه‌زنیان» از توابع شیراز بارید و متعاقب آن سیل مهیبی جاری شد که هستی اهالی قراء مزبور و ساکنین خانه‌زنیان را در معرض خطر نابودی قرار داد .

با این بارندگی وسیل آب رودخانه «قره‌تاج» که از آن حوالی میگذرد بچهار برابر افزایش یافت و طبق اظهار مسافرینی که‌از خانه‌زنیان شیراز آمده‌اند سطح آب رودخانه این منطقه نیز سه متر بالاآمد با جریان این سیل مهیب بمزارع ، خرمنهای گندم وجو کشاورزان خساراتی وارد آمد ولی براثر فرونشستن گل و لای این سیل در مزارع صیفی‌کاری بمحصول صیفی کاری کمك بزرگی شد .

این‌بارندگی در وضع هوای شیراز تاثیر فراوان داشت و هم اکنون‌هوای شیراز معتدل گردیده است .

چند خبر کوتاه از کاشان

* در نتیجه تقاضا های‌مکرر اهالی کاشان در مورد تقلیل قیمت گوشت، اخیرا شهرداری این شهرستان بهای هر کیلوی آنرا از صد ریال به ۵۵ ریال تقلیل داد . ولی قصابها حاضر نیستند گوشت را کمتر از کیلوئی ۷۰ ریال در اختیار مردم بگذارند . از این جهت‌اهالی تقاضای بذل توجه بیشتری دارند .

* از طرف موسسه گل دامپروری جهت اصلاح نژاد گاو های کاشان اکیپی وارد این شهرستان گردید و با تلقیح مصنوعی گاو های شهر وحومه نژاد بهتری تولید میکند که چندین برابر گاو های کنونی شیر میدهد . ضمنا برای این کار از نژاد گاو های شوئیتس امریکائی استفاده میشود .

* چند روز قبل دو چرخه سواری بنام حسین یگانه که با سرعت زیاد جاده‌بیدگل‌رابه آران طی‌میکردبا دختر هفت ساله‌ای بنام زهرا فرزند علی اکبر مقدم تصادف کرد و او رابسختی مجروح ساخت . هم اکنون مصدوم تحت معالجه و حسین زندانی است (خبر از خبرنگار آران)

* بر اثر زد و خوردی که چندشب قبل در قریه نوش آباد در گرفت یك نفر بنام یداله امینه‌ای بسختی مجروح و در بیمارستان اخوان کاشان بستری گردید ضمنا عده‌ای بنام رضا رضائی علی دهقان و محمد دهقان بجرم چاقو کشی در این زد و خورد از طرف ژاندار مری دستگیر شده‌اند .

تعلیمات نظامی

اخیرا اعضای سازمان نیروی مقاومت ملی آستارا زیرنظر آقای ستوان غفاری ضمن آشنائی با انواع اسلحه ، فنون تیراندازی و سایر عملیات نظامی را فرا میگیرند سازمان نیروی مقاومت ملی‌آستارا از گروهی جوانان شاهدوست و میهن پرست این شهرستان تشکیل شده است .

رفع مضیقه آب

طبق گزارش خبر نگار ما در شهر ری چون اهالی محله شیر و خورشید شهر ری از لحاظ آب آشامیدنی در مضیقه بودند و آب‌مصرفی آنان آلوده بود در این مورد شکایاتی بشهرداری شهر ری نمودند بدستور آقای مجیدیان سرپرست شهرداری شهر ری قرار شد با انجام ۷متر لو له کشی آب آشامیدنی سالم در اختیار اهالی این محله قرار گیرد. و باینترتیب مضیقه آب آشامیدنی آنان مرتفع شود .

مسابقات کشتی دوستانه

خبر نگار ما در شهر ری گزارش میدهد روز پنجشنبه تیم کشتی سازمان تندرستی اصفهان بنا بدعوت باشگاه ورزشی شهر ری وارد این شهرستان گردید و مورد استقبال ورزشکاران قرار گرفت چند شب قبل ضیافتی بافتخار آنان از طرف سازمان تربیت بدنی شهر ری‌ترتیب داده شد و اخیرا بین کشتی گیران اصفهان و شهر ری مسابقاتی در۷ وزن انجام گردید .

انتصابات در شهرستانها

همدان ـ آقای ریاضت ،رئیس پستو تلگراف .
بهشهر ـ آقای‌سروان امیر محمد خسروی ، رئیس شهربانی .
فردوس ـ آقای چرکزی ، رئیس پست و تلگراف
قوچان ـ آقای ارسلان یوسفی کردستانی رئیس بانك بازرگانی

پیرمردی خودرا بدار آویخت

پیر بود و شاید زمینگیر هم بود هفتاد سال سنین عمر خودرا در کوچه چاوشان شهرستان رضائیه گذرانیده بود واین اواخر از فرط پیری باختلال حواس دچار شده بود . گرچه برخلاف مردم حبشه چهره‌ای سپید و قیافه‌ای باصطلاح نورانی داشت ولی مردم رضائیه او را بنام «سلمان حبشی» می شناختند شامگاه پریروز شاید بعلت اختلال حواس بود که سلمان دور از چشم همسایگان د راطاق خاء ه‌خود با قطعه طنابی خودرا بدار آویخت و بعمر ۷۰ ساله خود خاتمه داد جنازه سلمان با انجام تشریفات قانونی مدفون شد

آهنك باران !؟

بعدازظهرهای مهاباد بارانی‌است .از چند روز پیش ، از همان هنگام که صولت گرما در شهرستانهای غربی شکست ، هوای مهاباد هم ابری و بارانی شد . از آنروز تا بحال هر روز بعداز ظهر ها صدای غرش‌رعد با غوغای روزانه شهر مهاباد بهم می آمیزد و توام با صدای چك‌چك قطرات باران آهنك شادی بخشی برای کشاورزان این شهرستان تشکیل میدهد دیگر مردم مهاباد باین بارندگی ها که گاه بصورت رگبار شدید است و گاهی خفیف عادت کرده‌اند .هنوزهم‌هوای مهاباد ابری است و بطور حتم آهنك باران همچنان ادامه خواهد یافت .

STANDARD
رادیو ترانزیستور
SR

SR-G104
نماینده انحصاری ـ شرکت تجارتی ریشهر ـ باب‌همایون
سرای همایون
شرکت تهرانشهر ـ خیابان سعدی تلفن ۳۴۳۵۳ ـ ۳۰۲۱۱۵
آ ـ ۱۶۵۸۴ آگهی‌مصور

بهای صندلی جنرال فقط ۳۵۰ ریال

جنرال

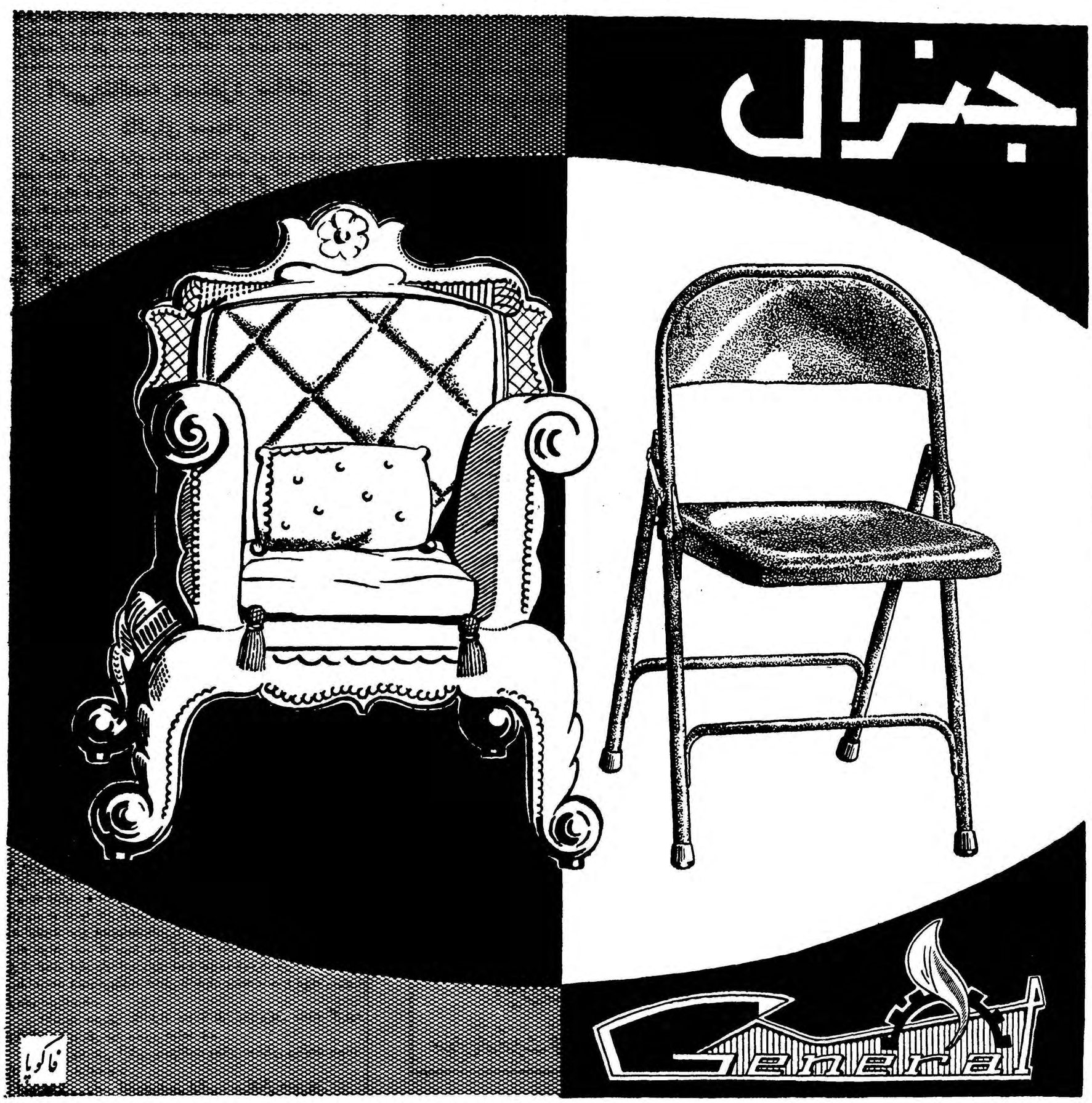

صندلی جنرال با وجود سادگی مانند صندلیهای اشرافی راحت و زیبا است

کارخانجات جنرال مکانیك باتقدیم صندلیهای زیبا ومدرن‌جنرال‌یك‌گام بلند دیگر درراه تکامل‌صنایع‌داخلی برداشته‌است

هرقدرهم که مشکل‌پسند باشید صندلیهای جنرال را خواهید پسندید

عمده فروشی : شرکت سهامی جنرال مکانیك خیابان ویلا خیابان اراك شماره ۳۶ تلفن ۴۵۴۰۸
آ ـ ۱۶۵۸۶

مذاکرات اعضای سنتو برای نگاهداری وتوسعه جنگلها

وزیر کشاورزی ترکیه هفته‌گذشته در مراسم افتتاح سمینار جنگلبانی سنتو گفت: لازم است که کشور های منطقه ای سازمان پیمان مرکزی فعالیت های خود را برای توسعه جنگلها تشدید نمایند این سمینار از بیست و ششم تیر تا دوم مرداد ماه‌جاری ادامه داشت وزیرکشاورزی ترکیه در پیام خوش آمد خود خطاب بنمایندگان کشور های سازمان‌پیمان مرکزی در دومین سمینار جنگلبانی اظهار داشت که ایران و پاکستان و ترکیه با تحلیل تدریجی و از بین رفتن جنگلها دوبرو هستند» مدیر کل‌اداره جنگلبانی‌از وزارت‌کشاورزی ترکیه سه موضوع لازم را برای‌توسعه وضع جنگلها بیان کرد وی اظهار داشت بایستی از جنگلها مراقبت بیشتر بعمل آید و استفاده بهتری از محصولات جنگلی بشود و جنگل جدید برای ازدیاد مناطق جنگلی ایجاد کرد» و کاشت درخت تبریزی در منطقه سازمان پیمان مرکزی برای این مورد توجه قرار گرفته که‌کمبود الوار رادر کوتاه ترین مدت جبران نماید » وباست سمینار با آقای کلارك آندرسن از امریکا بودو در برنامه سمینار گردشهائی باطراف در نظر گرفته شده بود ودر جاده بین آنکارا و استانبول نمایندگان از فعالیت های مربوط به نگاهداری خاك و کار خانه اره کشی و یك مدرسه جنگلبانی بازدید کردندروساء هیئت نمایندگی عبارت بودند از:

مهندس حسن صانبی از سازمان جنگلبانی ایران - آقای س» میثاق افسر بهره برداری از دانشکده جنگلبانی پیشاور پاکستان - آقای جلال سامانی‌از اداره جنگلبانی‌وزارت کشاورزی ترکیه موفی از قسمت توسعه خاور میانه سفارتکبرای انگلیس در بیروت - آقای کلارك اندرسن از میسیون امریکا ازترکیه

افسران کشورهای سازمان پیمان مرکزی از ناوگان ششم آمریکا بازدید میکنند

سخنگوی وزارت خارجه امروز گفت » از کشور های ایران» پاکستان وترکیه دو افسر ارتش وسه افسر از ستادمشترك طرحهای نظامی سازمان پیمان مرکزی امروز آنکارا را برای بازدید ۱۵ روزه ازناوگان ششم امریکا در مدیترانه ترك گفتند ودر این بازدید آقایان مهمان دولت امریکا خواهند بود سرهنگ شانی از ارتش امریکا بعنوان نماینده شخصی رئیس ستاد مشترك طرحهای نظامی سازمان مرکزی همراه آقایان خواهد بود» افسران مزبور از تمرینات آموزشی ناوگان ششم بازدید خواهند کرد واین امر تحت برنامه آشنا شدن باتکنیك های مختلفی که بوسیله نیرو های دفاعی کشور های عضو در کمیته نظامی سازمان پیمان مرکزی اعمال میشود انجام میگیرد »

افسران مزبور عبارتند از :

از ستاد مشترك طرحهای مشترك نظامی آقای سرهنگ شفیع از نیرو های هوائی ایران

ناخدا دوم س‌م احمد از نیروی دریائی پاکستان

از ایران ناخدا یکم شمس الدین صفوی و ناوسروان اسدالله حسن‌زاده کرمانی و سرهنگ دوم اسکورال از نیروی هوائی ترکیه

از پاکستان - ناخدا یکم مظفر حسن و فرمانده هوائی

از ترکیه ناخدا یکم سمسی تارین و ناخدا دوم داوری کالکار

آگهی‌مناقصه دستمزد ساخت دالهای سیمانی

شرکت سهامی لوازم ساختمان بانك رهنی ایران دستمزد ساخت در حدود هفتاد هزار قالب دال سیمانی را بمناقصه می گذارد . داوطلبین می توانند برای دریافت شرایط مناقصه بدفتر شرکت واقع در خیابان پهلوی بالای تخت جمشید کوی فیروز گر شماره ۱۱ مراجعه نمایند . پیشنهاد ها باید تا آخر روز شنبه ۱۵ مرداد ماه ۱۳۳۹ (ساعت‌اداری) در پاکت لاکومهر شده تسلیم دفتر شرکت گردد پیشنهادهای واصله در ساعت ۱۰ صبح روز یکشنبه ۱۶ مرداد ماه بازو خوانده خواهد شد حضور پیشنهاد دهندگان در جلسه مناقصه آزاد است .

آ-۱۴۰۶۵

آگهی مناقصه

اداره مهندسی ارتش ایجاد و تکمیل ساختمان های پادگان‌فرح‌آباد رادر مرکز و ساختمان سکوی نظامی رادر شهرستان قم واحداث و تکمیل ساختمان هائی درمنظریه قم را باشرایط زیر بمناقصه میگذارد.

۱- شرکت کنندگان در مناقصه می توانند از تاریخ چهارشنبه ۵مرداد ماه ۳۹ آخر وقت اداری روز دو شنبه هفدهم مرداد ماه ۳۹باداره مهندسی ارتش در مرکز مراجعه واسناد مناقصه را در مقابل پرداخت دو هزار ریال دریافت دارند .

۲- پیشنهاد دهندگان بایستی پیشنهادات مربوطه را در دو پاکت که جمعا دریك پاکت لاکو مهر شده ودارای عنوان مناقصه بوده ونام پیشنهاد دهنده روی آن نوشته شده باشد تا ساعت ۹ صبح روز سه‌شنبه هیجدهم مرداد ماه۳۹ در مقابل اخذرسید تسلیم دفتر دایره فنی نمایند.

۳- پاکت الف - محتوی کلیه مشخصات و برگ‌تجزیه بها و مدارك که همگی بامضاء پیشنهاد دهنده رسیده باشد و همچنین برگ رسید سپرده .

۴- پاکت ب - محتوی پیشنهاد که در آن بطور صریح و روشن وبدون‌قیدو شرط میزان تخفیفی که پیشنهاد دهنده نسبت به‌بهای واحدکار قائل شده با حروف وعدد نوشته وامضاء نموده باشد .

۵- پیشنهاد دهندگان بایستی مبلغ ششصد هزار ریال تضمین بانکی به عنوان سپرده در مناقصه یا وجه نقد تحویل صندوق دارائی شماره ۳ واقع در اداره مهندسی ارتش نموده ورسید آنرا ضمیمه پاکت الف نمایند .

۶- پیشنهادات واصله در ساعت ده صبح روز سه شنبه هیجدهم مرداد ماه ۳۹ باز و قرائت خواهد شد .

۷- ابتدا پاکت الف باز و قرائت می گردد چنانچه پیشنهادی فاقد قبض سپرده وبرگ تجزیه بهاء تکمیل شده باشد مردود شناخته شده وپاکت ب آن باز نخواهد شد .

۸- اداره مهندسی ارتش در رد یا قبول یك یا کلیه پیشنهادات مختار و مجاز است .

۹- پس از تعیین برنده مناقصه سپرده شرکت کنندگان باستثناء نفر دوم مسترد خواهد شد و برنده مناقصه موظف است پس از ابلاغ درظرف مدت یك هفته در دفتر خانه اسناد رسمی حاضر و قرار دادمربوطه را مبادله نماید در صورت استنکاف از عقد قرار داد در مدت مشروحه فوق سپرده او به نفع ارتش ضبط وبه نفر دوم (مشروط بر این که مابه التفاوت مبلغ پیشنهادی نامبرده بانفر اول از سپرده تجاوز ننماید.) اخطار خواهد شد که جهت عقد قرار داد حاضر شود و چنانچه نفردوم نیز از انعقاد قرار داد خود داری نمود سپرده نامبرده نیز به نفع ارتش ضبط خواهد شد وهیچگونه ادعائی از طرف برنده مسموع نبوده وترتیب اثرداده نخواهد شد .

۱۰- در صورتی که قرار داد با نفر اول برنده منعقد گردید بلافاصله سپرده نفر دوم مسترد خواهد شد .

۱۱- هزینه نشر آگهی وحق‌الثبت وسایر عوارض ومالیات بعهده برنده مناقصه خواهد بود .

آ-۱۶۵۰۲ رئیس اداره‌مهندسی ارتش . سرلشکر معین پور

خطر بی‌آبی دواب ارتش را تهدید میکند

دراثر اقدامات اداره امور دواب ارتش طاعون اسبی حتی یك راس از دواب ارتش را ازبین نبرده است

همانطور که در شماره گذشته نوشتیم صبح دیروز تیمسار سر - لشگر شیوائی رئیس اداره امور دواب ارتش در یك‌مصاحبه‌مطبوعاتی اطلاعاتی پیرامون مبارزه با طاعون اسبی بین دواب در ارتش بعمل آورد که ذیلا نکات جالب آن از نظر خوانندگان میگذرد :

اقدامات وابسته های نظامی

اوائل اردیبهشت ماه بود که‌در بنگاه رازی شنیدم بیماری بنام (طاعون اسبی) بین دواب یکسمی کشور بروز کرده و مخصوصا در نواحی خوزستان و اطراف بهبهان وجیرفت و کرمان‌و قسمتهای‌ساحلی خلیج فارس تلفات زیادی واردنموده است .

وصول این خبر و گزارش بنگاه رازی این اداره را بر آن داشت که با وجود اینکه هیچگونه خبر رسمی از قسمتهای مختلفه ارتش مبنی بر وجود بیماری‌نرسیده بود موضوع را جدی تلقی نماید و باسرعت وشدت‌اقدامات مقدماتی را بعمل آورد . بنابر این طی گزارشی مراتب را باستحضارستاد نیروی زمینی رسانیده و تقاضاشد. اولا بمرز داران کشور دستورداده شود که تا اطلاع ثانوی از ورودو خروج اسب و قاطر از کلیه دول همجوار پاکستان - افغانستان - عراق -هندوستان ممانعت شود.

ثانیا از انتقال دواب یکسمی از نقاط آلوده و گرمسیر و جنوب و غرب بسایر نقاط کشور جلوگیری شود .

ثالثا بوابسته های نظامی ایران در پاکستان -افغانستان-هندوستان، عراق دستور داده شد تا با دقت‌در اسرع وقت راجع به بروز هرگونه بیماری واگیر در بین دواب آن کشور از طریق مقامات مربوطه تحقیق و گزارش نمایند .

چون عامل انتقال این بیماری پشه میباشد بتمام واحد هادستور داده‌شد که بانصب طور سیمی بدر وپنجره اصطبلهاو سمپاشی‌باحشرات مبارزه نمایند . از طرف دیگر چون پشه های شب پرواز ناقل بیماری است شبها دواب را در اصطبل سمپاشی شده نگاهداری نمایند.

بیماری آفریقائی

این بیماری در آفریقای جنوبی درسالهای قبل وجودداشته‌وواکسنی هم برای مبارزه بابیماری ساخته‌اند لذا بنگاه رازی حصارك مقداری واکسن از آفریقا وارد و تعدادی از آن برای تزریق دواب اهواز و شیراز فرستاده شد .

چون خرید واکسن از افریقای جنوبی گران تمام میشد بنگاه‌رازی پس از ارسال سوش ایران‌به‌آفریقا واثبات هم تیپ بودن ویروس با پشت کار خستگی ناپذیری شروع به آماده نمودن ویروس و تهیه واکسن مغز موشی نمودند . هر هفته در حدود چند هزار واکسن در اختیار این اداره میگذاشتند و این واکسن ها با مامورین‌مخصوص در یخچال وسیله هواپیما و قطار واتومبیل بواحد ها حمل و بسرعت بدواب تزریق میشد اداره اموردواب ارتش از همکاری پر ارزش بنگاه راز ی‌کمال تشکر را دارد .

چون این بیماری ممکن است تا چند سال در ایران باقی بماند و همه ساله باید مبارزه شود بنابراین از مقامات صلاحیتدار و وزارت کشاورزی تقاضا میشود کوسیله‌ای فراهم نمایند تا در بنگاه رازی سرویس مجهز و مخصوصی برای تهیه واکسن ضد طاعون اسبی ایجاد شود .

در حال حاضر که مشغول این مصاحبه میباشیم تمام دواب ارتش بر ضد بیماری طاعون واکسینه‌شده وموفق شده ایم که درکانون های بیماری و نقاط آلوده دواب ارتش را از این بیماری حفظ و حتی‌یکسر هم تلف شده نداشته باشیم .

خطر بی آبی

تیمسار سر لشگر شیوائی سپس اظهار داشت امسال با خشك شدن چند قنات در ورامین خطر بی‌آبی دواب ارتش را درجلیل آباد تهدید میکند دواب جلیل آباد اکنون در لاد بسر میبرند .

حل هفت‌اشتباه

۱-عقب خانه ایکه درسمت چپ تصویر دیده میشود درختان تاگوشه تصویر را اشغال کرده اند .

۲-زبان سك حذف شده است.

۳-درسمت چپ برج یك قله کوه بیشتر دیده میشود.

۴-بخانه های دهکده‌یکی اضافه شده .

۵-گلگیر چرخ جلوی سومین دوچرخه سوار جاده بالا گذاشته شده است .

۶-لبه کلاه دوچرخه‌سواری که درپشت خانم دو چرخه‌سوار حرکت میکند پائین‌زده شده است .

۷-به دو چرخه خانم دو - چرخه سوار یك چراغ زده شده است .

شاهنگ بارکشهای نیرومند

انواع بارکش های جدید

فورد مدل ۱۹۶۰

ازلحاظ کمی مصرف بنزین، استحکام وارزانی قیمت مورد تأیید رسمی قرارگرفته است .

لوازم یدکی بمقدار زیاد ووسایل تعمیر درسراسر کشور موجود است

FORD TRUCKS

نمایندهٔ فروش :

الیران موتور : تهران - خیابان شاهرضا - ۱۵۴ نزدیک کالج - تلفن ۴۰۶۸۱

سرویس مجهز تعمیرات فورد آمریکا - خیابان روزولت - مقابل امجدیه

آگهی زیبا

آگهی حراج

اداره سررشته داری ارتش ۹۲ قلم پتو -زیلو - لوازم خواب‌وسائل متفرقه فرسوده ایرانی و پنجاه قلم پوشاك لوازم خواب ووسائل متفرقه فرسوده آمریکائی رابشرح مشخصات و شرایط موجوده از طریق‌حراج بفروش میرساند .

۱-خریداران میتوانند همه روزه باستثنای روز های تعطیل‌برای بازدید اجناس مورد حراج بانبار فرسوده این اداره واقعه د رخیابان شمیران قسمت شمال عشرت آباد (مرکز آموزشی) مراجعه نمایند .

۲- جلسه حراج ازساعت ۷ صبح لغایت ساعت اداری روز های ۱۱-۱۲-۱۳-۱۴-۱۵- مرداد ماه ۳۹ انجام خواهد شد در صورت لزوم حراج تا ۲۰ مرداد ادامه خواهد داشت .

۳-پس از تعیین برنده حراج نسبت بهریك از اقلام بایستی فی المجلس درپرداخت ارزش اجناس مورد حراج اقدام نماید .

۴-برندگان اجناس میبایستی در ظرف ۴۸ ساعت پس ازانجام معامله نسبت باخذ حواله و خروج آن از انبار فرسوده اقدام نمایند .

۵-مالیات و عوارض و هزینه درج آگهی وسایر هزینه های‌متفرقه بعهده خریدار خواهد بود .

۶-چنانچه برندگان اجناس فرسوده در ظرف ۴۸ ساعت اشیاء مورد حراج را از درب پادگان خارج ننمایند وجه ماخوذه ازبابت‌فروش فرسوده آنان بنفع ارتش ضبط خواهد شد .

آ-۱۶۵۰۴ اداره سررشته داری ارتش

آگهی مناقصه خرید کفش

اداره بهداری ارتش دو هزار زوج کفش سربائی بیماران راطبق نمونه موجود در مخازن کل داروئی سپه از طریق مناقصه خریداری می نماید .

داوطلبان بایستی صدی بیست ارزش پیشنهادی را به حساب ۱۱۹۷ این اداره در بانك ملی ایران شعبه فردوسی به عنوان سپرده تودیع و قبض رسید آنرا ضمیمه پیشنهاد خود بنمایند به پیشنهادات فاقد قبض سپرده ترتیب اثر داده نخواهد شد . پیشنهادات بایستی تا تاریخ دو شنبه ۱۷ مرداد بدفتر بخش ۱۴ اداره بهداری ارتش واقع در چهار راه عزیز خان تسلیم و رسید اخذ گردد پیشنهادات واصله در تاریخ سه شنبه ۱۸ مرداد ساعت ۱۰ صبح باز و قرائت خواهد شد حضور پیشنهاد دهندگان در جلسه مناقصه آزاد است اداره بهداری ارتش در ردیا قبول یك یا کلیه پیشنهادات مختار است هر گونه مالیات و عوارض وهزینه طبع آگهی بعهده برنده مناقصه خواهد بود برنده مناقصه در صورتی که تا یك هفته پس‌از افتتاح پیشنهادات حاضر بعقد پیمان نشود سپرده او به نفع ارتش ضبط و سپرده سایرین بلافاصله مسترد خواهد شد .

یك نسخه از پیشنهادات بایستی به‌اداره بازرسی مالی ارتش واقع درخیابان سوم اسفند تسلیم ورسید آن ضمیمه پیشنهاد ارسالی به بخش ۱۴ این اداره باشد .

آ-۱۶۴۳۰ رئیس اداره بهداری ارتش سرتیپ دکتر شمس

آگهی ثبت‌نام برای داوطلبان شرکت درمسابقه ورودی سال تحصیلی ۴۰-۱۳۳۹ دانشکده هنرهای زیبا

داوطلبان ورود بدانشکده هنر های زیبا رشته های سه گانه معماری - نقاشی - مجسمه سازی که سن آنها از ۲۴ سال تجاوز نکرده باشد (یعنی متولدین ۱۳۱۵ به بعد) می توانند برای مدت ۱۲ روز از سه شنبه اول شهریور ماه ۱۳۳۹ همه روزه باستثنای روز های تعطیل از ساعت ۸ صبح تا ۱۲ با تسلیم مدارك زیر برای ثبت نام خود به اداره دفتر دانشکده واقع در جنوب شرقی دانشگاه مراجعه نمایند .

۱- برای داوطلبان رشته معماری عین گواهی نامه و یا کارنامه ویا جواز قبولی سال ششم رشته ریاضی و برای داوطلبان رشته های نقاشی و مجسمه سازی گواهی نامه ویا کارنامه یا جواز قبولی سال ششم ادبی طبیعی یا ریاضی .

۲- یك برگ رونوشت شناسنامه .

۳- سه قطعه عکس ۴×۶

۴- ۱۲۰ ریال حق مسابقه

امتحان مسابقه ورودی در روز های ۲۲ و ۲۳ و ۲۴ و۲۵ طبق برنامه‌ای که قبلا به اطلاع داوطلبان خواهد رسید انجام خواهد شد و داوطلبان برای کسب هر گونه اطلاعی در روز های مقرر به اداره دفتر دانشکده مراجعه نمایند .

رئیس دانشکده هنرهای زیبامهندس محسن فروغی

۱-۲ آ-۱۶۴۱۴

آگهی اداره‌کل ساختمان

بمنظور اجرای ماده ۴۰ آئین نامه معاملات دولتی جهت تعیین صلاحیت پیمانکاران وطبقه بندی آنان برای شرکت در مناقصات ماه ۱۳۳۹ شرکت ها ومقاطعه کارانی که مایل بمشارکت در مناقصات ساختمان‌های فرهنگی از تاریخ انتشاراین آگهی لغایت‌پانزدهم‌شهریور ساختمانی در سال‌جاری باشند می‌توانند به‌اداره کل ساختمانی مراجعه وثبت نام نمایند .

شرکت هائی که سابقه وپرونده دراین اداره داشته وپس از تسلیم مدارك خود تغییراتی در اساسنامه یا میزان سرمایه و کادر فنی داده ویا قرارداد های انجام یافته آنان اضافه شده است باید مدارك مربوطه را تسلیم دفتر اداره نموده رسید دریافت دارند پیمانکارانی که سابقه وپرونده در اداره ندارند باید بدایره قرار داد ها مراجعه و پرسشنامه دریافت ومدارك مورد لزوم را ضمیمه‌واعاده دهند چنانچه در مدارك‌تسلیمی نواقصی باشد که در طبقه بندی موثر واقع شود باعتراض پیمانکار مربوطه رسیدگی نخواهد شد .

بدیهی است پیمانکارانی که نتوانند در ظرف این مدت مدارك خودرا باین اداره تسلیم نمایند تاآخر سال جاری از شرکت در مناقصات محروم خواهند بود . از طرف رئیس اداره کل ساختمان مهندس‌وزیری

۱-۲ آ-۱۶۴۲۲

نیازمندیها و آگهی‌های کوچک

استخدام میشود

استخدام راننده

بچند نفر راننده باسواد که‌دارای ضامن معتبر باشند برای پخش‌کالا در شهر نیازمندیم بشرکت سهامی شبرنگ خیابان فردوسی مقابل ایرا کوچه اتابک مراجعه شود .
آ_ ۱۶۱۳۲ ۱_۵

آگهی استخدام

شرکت سهامی صنایع پارس و امریکا (آلومینیوم)نیازمند باستخدام عده‌ای کارگر کارآزموده در رشته های قالب سازی و سوهانکاری و تراشکاری وکارهای مکانیکی ماشین های صنعتی و الکتریکی میباشد . داوطلبان بایدحداقل دارای‌گواهینامه شش ساله ابتدائی باشند و برای تسلیم تقاضای استخدام خود بنشانی زیر مراجعه نمایند .
خیابان نادری ـ کوچه مسعود سعد شماره ۱۵
شرکت سهامی صنایع پارس و امریکا (آلومینیوم)
تلفن شماره ـ ۴۷۴۸۰ و۴۰۷۰۵
۱_۳ آ_۱۶۳۷۴

آگهی استخدام

دانشگاه تبریز برای تدریس‌رشته روش تدریس و ورزش دبیری در دانشکده ادبیات‌تبریزاحتیاج بیك تن دانشیار و یا دبیر دارد داوطلبین‌می توانند از تاریخ دهم مرداد ماه سال ۳۹ تا مدت سه ماه با در دست داشتن مدارك لازم در تهران باداره کل تعلیمات عالیه و در تبریز به دبیر خانه دانشکده ادبیات تبریز مراجعه و ثبت نام نمایند ضمنا به اطلاع داوطلبان میرساند که‌استخدام قبول شدگان از مسابقه پس ازوصول اجازه استخدام و تامین اعتبارحتوقی خواهد بود بدیهی است دبیر موقعی استخدام خواهد شدکه بین‌داوطلبین دانشیار واجد شرایط ثبت نام‌نشده باشد .
رئیس دانشگاه تبریز ـ دکتر بازرگان
آ_۱۶۳۸۴ ۱_۳

استخدام کارگران فنی کارخانه لعاب و فلزیرالکو احتیاج بکارگران زیر دارد.

۱ـ حلبی‌ساز
۲ـ سوهانکار
۳ـ لوله‌کش
۴ـ فلزکار
۵ـ کارگر خمکار کاسه وبشقاب
۶ـ پرسکار

داوطلبان با در دست داشتن گواهینامه چهار ابتدائی و برك پایان خدمت یامعافی نظام‌وظیفه همه روزه بکارخانه ریالکو کیلو متر ۸٫۵جاده قدیم کرج‌مراجعه کنند .
۱_۳ آ_۱۶۴۶۸

قنادی شاهرضا

بچند نفر فروشنده بانوویادوشیزه با سواد نیازمند است داوطلبین به قنادی شاهرضا واقع در اول کاخ
آ_۱۴۰۸۹ ۱_۲

استخدام راننده

سازمان آبیاری وعمران احتیاج به ۲ نفر راننده پایه یك و ۲ نفرراننده پایه دو همگانی دارد .
نشانی ـ خیابان ویلا خیابان دامغان .

شرکت سهامی فیروز

احتیاج به یك خانم ماشین‌نویس لاتین با تجربه دارد داوطلبان به دفتر شرکت واقع در خیابان سعدی ساختمان ثابتپاسال مراجعه فرمایند.
آ_۱۴۱۶۹ ۱_۳

دو نفر دوشیزه یابانو

برای بسته بندی دارو استخدام میشود تلفن ۵۲۵۹۵

بچند بانو یا دوشیزه

جهت فروشندگی سیار نیازمندیم . تلفن ۶۲۴۹۸
۱_۴ آ_۱۴۰۳۵

انتخاب دستیار

دانشکده دارو سازی اصفهان‌برای رشته شیمی تجزیه بیکنفر دستیار احتیاج دارد که از طریق مسابقه انتخاب خواهد نمود داوطلبین می توانند با در دست داشتن مدارك‌علمی لازم از تاریخ نشر این آگهی تامدت یکماه دیگر در تهران باداره کل تعلیمات عالیه و در اصفهان بدفتر دبیرخانه دانشکده داروسازی واقع در خیابان بهشت آئین مراجعه وثبت نام نمایند استخدام داوطلب با پایه یك پزشك یکمی و طبق مقررات استخدامی بعمل خواهد آمد .
رئیس دانشکده دارو سازی
اصفهان ـ دکتر نواب

بفروش میرسد

سه‌قطعه زمین جمعا بمساحت ۲۳۰۰

متر مربع واقع در جهت جنوبی‌جاده قزوین بدون واسطه برای فروش ویا معاوضه آماده است .
از ساعت ۷ بعد از ظهر تلفن ۴۴۴۲۰
۱_۲ آ_۱۳۸۸۱

خانه‌های مدرن ومستحکم

باگاراژ و استخر برای فروش نقد و اقساط و رهن و اجاره و تعویض حاضر است تلفن ۹۱۰۰۵۶
۱_۵ آ_۱۳۸۵۵

یکدستگاه ساختمان‌دوطبقه

دارای سه هزار متر زمین مشجر به‌انضمام مرکبات قابل بهره‌برداری‌واقع در بازار صفا سرای راسس و ۳۲متر زمین بر خیابان مقابل بانك ملی‌باسند مالکیت نقد بفروش میرسد طالبین درشهسوار کتابخانه توانا به آقای خداپرست مراجعه فرمایند .
آ_۱۶۰۸ ۱_۲

بعلت مسافرت و بقیمت‌مناسب

یکدستگاه عمارت دو طبقه لوکس بمساحت ۳۰۰ متر مربع دارای ۷اطاق باتمام لوازم ،تلفن و برق‌وآب‌لوله‌کشی که محل مناسب برای مطب و شرکت وسکونت می‌باشد در بهترین نقطه خیابان سعدی بفروش میرسد طالبین رجوع فرمایند بدفتر اطلاعات املاك چهارراه مخبرالدوله تلفن ۳۲۷۸۴
آ_۱۴۱۸۵

فروش زمین

مقداری زمین به قطعات ۱۷۵ الی ۳۶۰ متر کنار جاده قلهك باقساط و شرائط متناسب فروخته میشود برای کمك به سازندگان تیرآهن ،آجر، درب چوبی ،پنجره آهنی باقساط تحویل میشود برای مشاهده زمین و کسب اطلاعات بیشتر خیابان شمیران جنب سه راه تخت جمشید بنگاه جویا تلفن ۳۵۷۵۹ مراجعه فرمایند .
آ_۱۴۲۱۵

خانه‌تازه ساز‌که هنوزمسکون نشده

۱۵۰ متر بنای سه طبقه ۶ اطاق بزرك دو تراس برق‌آب لوله درخیابان اسفالته قصر دشت جنوبی اول‌کوچه بختیاری پلاك ۷_۵۵ هزار تومان دو ثلث پول ، نقد و اقساط فروخته می شود تلفن ۴۳۳۱۸ مالك مراجعه فرمائید .
آ_۱۴۲۴۳ ۱_۲

دوشماره تلفن شماره ۴

و شماره ۸۲ بفروش میرسد بتلفن شماره ۸۲۵۶۹ مراجعه فرمائید .
آ_۱۴۲۹۷ ۱_۲

منزل درشمیران برای‌فروش خانه‌ایست دوطبقه مدرن واقع درخیابان بوعلی‌خیابان فرعی حقیقت طالبین به تلفن ۳۷۰۶۴ مراجعه‌فرمایند

آ_ ۱۴۲۸۳ ۱_۲

گسری فیلم هنرپیشه میپذیرد

اول منوچهری پاساژ امیریه طبقه سوم .
آ_۱۴۲۹۵

دانشکده فنی دانشگاه تهران

یك نفر دانشیار برای درس‌مقاومت مصالح و یك نفر دانشیار برای درس ساختمان فلزی از طریق مسابقه انتخاب میناید .
داوطلبان‌می‌توانند از تاریخ نشر این آگهی تایکماه برای ثبت نام کسب اطلاعات بیشتر بدفتر دانشکده فنی مراجعه نمایند .
آ_۱۶۶۰۲

شرکت فرانکوایتالیافیلم

دونفر دوشیزه بلیط فروش که سواد کافی داشته باشند برای بلیط فروشی سینما فردوسی‌استخدام‌میکند مراجعین از ساعت ۱۷الی ۹ بدفتر شرکت (لاله‌زار ـ کوچه باربد)میتوانند مراجعه نمایند .
آ_۱۶۰۵۶

استخدام کارمند

بانك تجارتی ایران و هلند خیابان سعدی چهارراه امیر اعلم به ماشین نویس لاتین و کارمندانی که بزبان انگلیسی آشنائی کامل داشته باشند نیازمند است .
داوطلبان به‌کارگزینی بانك‌مراجعه نمایند .

بانك تجارتی ایران و هلند

آ_۱۴۲۲۱

دانشکده فنی دانشگاه تهران

یك نفر دانشیار برای درس‌مقاومت مصالح ، و یك نفر دانشیار برای‌درس ساختمان فلزی ازطریق مسابقه‌انتخاب مینماید . داوطلبان میتوانند ازتاریخ نشر این آگهی تا یکماه برای ثبت نام و کسب اطلاعات بیشتر بدفتر دانشکده فنی مراجعه نمایند .
آ_۹۶۶۰۴

اجاره داده میشود

یك ویلای مدرن دارای

۱۲۰۰متر فضای گلکاری شش اطاق‌سرسرا حمام گاراژ ـ گلخانه‌ـ برق‌سه‌فاز ـ تلفن ـ آب‌اختصاصی‌ـ و استخرشنا واقع در جاده شمیران روبروی بی‌سیم باجاره داده میشود طالبین باتلفن شماره ۴۷۷۶۲ تماس بگیرند .
آ_۱۵۹۳۸ ۱_۳

مستاجرین محترم مستغلات

۱۰۰۰ منزل و آپارتمان خالی را بدون دریافت کمیسیون یا حق‌ویزیت اجاره میدهیم‌لالهزار کاشی۴۰۷ تلفن ۳۹۹۵۳ و۳۹۲۹۳
آ_۱۳۵۱۷ ۱_۳

یکدستگاه عمارت نوساز مدرن

دارای ۲۰ اطاق چهار طبقه هر طبقه مجهز بسرویس کامل‌برق سه فاز درخیابان کاخ ـ ستیر باجاره داده میشود طالبین بتلفن شماره۴۱۹۰۶ مراجعه فرمایند .
آ_۱۳۵۷۱ ۹_۳

برای اجاره

آپارتمان ۵ اطاقه تکمیل باوان دیوترم ـ برق ـ تلفن ـ واقع در بن خیابان پهلوی تلفن ۸۲۶۲۸
آ_۱۶۶۳۶

یکدستگاه آپارتمان

دارای دو اطاق با آب وبرق ،در شهرآراء اجاره داده میشود . طالبین می‌توانند صبحها با تلفن ۲۴۵۱۹ مکالمه فرمایند .
آ_۱۴۱۹۱

یك ویلای مدرن دارای

۱۲۰۰ مترفضای گلکاری شش‌اطاق‌ـ سرسرا حمام‌گاراژ ـ گلخانه ـ اطاق مستخدم‌برق‌سه‌فاز‌ـتلفن‌ـآب‌اختصاصی و استخر شنا واقع در جاده شمیران روبروی بی‌سیم باجاره داده میشود طالبین با تلفن شماره ۴۷۷۶۲ تماس بگیرند .
آ_۱۶۵۶۲ ۱_۳

اجاره

یکدستگاه آپارتمان چهار اطاقه کامل در شاهرضا اول ویلا شماره ۱۳ اجاره داده میشود به تلفن۴۵۸۸۸ مراجعه شود .
۱_۲ آ_۱۴۲۱۹

جویای کار

جوانیکه به ماشین نویسی‌فارسی‌ـ انگلیسی و امور اداری آشنائی کامل دارد بعد از ظهر ها جویای کار است عصر ها به تلفن ۲۲۸۰۴به آقای برموده مراجعه شود .
آ_۱۴۲۴۵

نوزاد

خداوند به آقای محمد شریفی و بانو پسری عنایت فرمود که نامش‌را شاهرخ گذاردند .

***

خداوند به آقای علی رحمانیان و بانو دختری عنایت فرمود .

تبریك

قدم نورسیده عزیز را به آقای رحمانیان وبانو تبریك میگوئیم .
منصور شادپور وبانو

***

قدم نورسیده را به آقای شریفی وبانو تبریك میگوئیم ..
محمد صالحی‌ـعلی‌صالحی

یکدستگاه بولدوزر کاترپیلارد ـ ۷

برای خاکبرداری کوره‌هاـ تسطیح تپه‌ها آماده‌است باتلفن ۳۸۵۷۷ مذاکره شود .
آ_۱۳۶۸۳ ۱_۳

یکنفر دکتر داروساز دیپلمه

یا مجاز برای قبول مسئولیت داروخانه در تهران مورد نیاز است از داوطلبان تقاضا میشود صبح ها تا ۸ و ظهر ها تا ٤ و شب ها از ۹ به بعد به تلفن ۶۰۷۷۸ مراجعه فرمایند
آ_۱۴۱۹۳ ۱_۲

آگهی استخدام

برای خدمت در مؤسسات‌بهداشتی جمعیت شیر و خورشید سرخ در شهرستانها‌پزشك‌مرد، پزشك‌زن‌دکتر داروسازرادیولك‌متخصص‌آزمایشگاه میکرب شناسی قابله استخدام میشود داوطلبان همه روزه باستثناء ایام تعطیل از ساعت ۵ تا ۹ بعد از ظهر با مدارك مربوطه بکارگزینی جمعیت واقع در میدان ارك مراجعه فرمایند .
آ_۱۶۵۵۲ ۱_۵

احتیاجات زندگی

رستوران‌ژاله‌مخصوص خانواده‌ها است دارای چلوکباب مطبوع‌وسایر اغذیه متنوع و لذیذ ایرانی وفرنگی اول لاله‌زارنو جنب سینما متروپل تلفن ۲۳۳۱ ۳

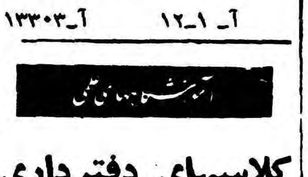

بکار بردگی در دربار شاهنشاهی ایران و دربار سلطنتی سایر کشورها
پرسول زیباترین عینك برای شماست
نمایندگی انحصاری شرکت عینك سازی تهران خیابان نادری

برای تهیه همه نوع
مصالح ساختمانی ونقاشی به
بازرگانی آروند
خیابان لاله‌زار ـ پاساژ نور ـ تلفن ۳۱۷۷۹ مراجعه فرمائید
۵_۱۰ آ_۱۵۲۳۸

یکقطعه زمین باغ‌مشجر

در حدود سه هزار متر در جعفرآباد وزعفرانیه‌شمیران خریداریم دفتر اطلاعات‌املاك چهارراه مخبرالدوله‌تلفن ۳۲۷۸۴
آ_۱۴۱۸۵

مقاطعه و نظارت ساختمان

نقشه‌های ساختمانی

با ارزانترین قیمت در شرکت
ساختمانی بتون‌ریز

با مسئولیت محدود از ساختمان های ما دیدن کنید .چهار راه دروازه دولت روبروی خیابان سعدی تلفن ۶۹۴۹۵

دویست وپنجاه هزار تومان

قرض گرفته میشود بدون‌واسطه در مقابل وثیقه ملکی مرغوب لطفا با تلفن ۴۸۰۷۲ یا ۴۲۳۵۴ مذاکره شود .
آ_۱۴۲۵۵ ۱_۳

فروش اتومبیل

ماشین ایل رکورد ۵۵

رکورد بسیار تمیز کمی کار کرده باراديو و پنکه و بخاری فوری به فروش میرسد از ۵ بعد از ظهر به فروشگاه مافی امیریه چهار راه معزالسلطان مراجعه فرمائید .

بفروش میرسد

استیشن فارگو مدل ۱۹۵۷
استیشن فوکس مدل ۱۹۵۷
استیشن کونسول مدل ۱۹۵۷
عوارض پرداخت نشده
به تلفن ۶۸۹۳۴ مراجعه شود .
۱_۲ آ_۱۴۱۷۹

یکدستگاه استیشن فولکس‌واگن

مدل ۵۹ بفروش میرسد .
طالبین بمتصدی گاراژ لجمن‌خیابان پهلوی مراجعه فرمایند .

مزایده فروش اتومبیل

نمایندگی سازمان ملل متحد در ایران یکدستگاه اتومبیل جیپ استیشن ویلیز مستعمل را از طریق مزایده بفروش میرساند طالبین برای مشاهده اتومبیل مزبور میتوانند همه روز باستثنای روزهای جمعه از ساعت ۸ تا ۱۲ به محل دفترنمایندگی سازمان ملل واقع در خیابان حشمت‌ـ الدوله (آذربایجان) خیابان کیوان کاشی شماره ۱۱ مراجعه نمایند ـ شرکت کنندگان در مزایده‌بایستی پیشنهادات خود را در پاکات لاك و مهر شده بانضمام مبلغ پنجهزارریال منتها تا ساعت ۱۲ روز یکشنبه ۱۶ مرداد ماه بدفتر هیئت نمایندگی به نشانی فوق تسلیم ورسید دریافت دارند پیشنهادات ساعت ۱۲ روز هفدهم مرداد ماه در حضور شرکت کنندگان باز و قرائت و برنده‌اعلام خواهد گردید .
نمایندگی سازمان ملل در رد یا قبول یك یا تمام پیشنهادات‌مختار است ـ چنانچه برنده مزایده ازخرید اتومبیل خودداری نماید پنجهزار ریال سپرده او مسترد نخواهد شد و بنفع صندوق‌نمایندگی‌ضبط خواهد گردید هزینه آگهی و حقوق وعوارض گمرکی و هزینه نصب پلاك شهربانی و غیره کلا بعهده خریدار است
نمایندگی سازمان ملل‌متحد درایران

گم شد

گواهینامه رانندگی ۲شخصی

بنام شعبان استادحسن بنا بشماره ۵۴۲۳۶ گمشده از یابنده تمنی‌میشود به آدرس چهارراه مولوی دوزندگی ذوالفقاریان داده و مژدگانی دریافت دارد .

مژدگانی

گواهینامه رانندگی اینجانب هراچیك هاروطونیان بشماره ۹۵۰فرم جدید تهران با جلد لایلونی مفقود شده از جوینده تقاضا میشود که به خیابان فردوسی مقابل درب سفارت انگلیس رادیو هاروطونیان تلفن ۳۶۸۰۷ مراجعه و مژدگانی دریافت نمایند .

صاحب امتیاز و مدیر مسئول عباس مسعودی
چاپخانه اطلاعات

تلفنهای اطلاعات

تلفنخانه ۴۰۰۱۰ تا ۳۰۰۱۹
سرویس حوادث ۳۰۳۵۶۹
اطلاعات هفتگی ۳۰۴۸۷۸
اطلاعات بانوان ۳۰۳۳۱۳
اطلاعات جوانان ۳۰۴۵۹۱
اطلاعات کودکان ۳۰۴۵۹۱
شعبه آگهی ها۳۰۵۱۰۸ـ۳۰۲۶۳۳
کانون آگهی طوطی نو۳۰۴۵۹۲ـ۳۰۴۵۹۳

راهنمای پزشکی اطلاعات

دکتر محمود متین

جراح و متخصص بیماریهای‌زنان وزایمان از آمریکا شماره تلفن‌مطب ۴۴۱۴۸ منزل ۴۲۳۹۵ نشانی:خیابان کاخ شمالی

دکتر رفیعی

از دانشگاه پاریس معده، کبد، روده ـ پذیرائی ۴تا۵ بعد از ظهر خیابان جامی اول کوچه پاریس تلفن ۶۳۰۶۰

دکترهای متخصص درمجاری ادرار و تناسلی دکتر شاپور صدری

رزیدنت سابق بیمارستانهای آمریکا متخصص‌بیماریهای مقاربتی دستگاه ادرار خیابان سعدی روبروی خیابان هدایت تلفن۳۲۳۹۲ پذیرائی ۵ـ۸ بعداز ظهر

دکتر محمدرضا مسدد

رزیدنت سابق بیمارستانهای‌امریکا درمان قطعی‌بیماریهای مقاربتی دروازه دولت روبروی ساختمان قیات تلفن ـ ۳۰۲۵۴۸ ـپذیرائی عصر ها ازساعت ۵الی۸بعداز ظهر .

درمان قطعی سوزاك تازه و کهنه و ضعف قوای تناسلی

دکتر جناب زاده دارای‌گواهی نامه از دانشکده طب‌فرانسه صبح وعصر خیابان منوچهری مقابل‌کوچه‌دبیرستان ژاندارك

دکتر ا ـ پولوسا

متخصص بیماریهای مقاربتی‌مجاری ادار تناسلی خیابان فردوسی اول کوچه صادق تلفن ۴۶۵۸۹ پذیرائی صبح‌و عصر

پلی‌کلنیك دکتر مجاهدی دکترصدیقی

رزیدنت‌سابق‌بیمارستانهای آمریکا بیماریهای داخلی ـاطفال . مقاربتی ترك تریاك و سایر مواد مخدره ترك الکل
مجهز بدستگاههای رادیوسکوپ و اثروسل ترابی (بخور بنی سیلین وغیره)دیاترمی
پذیرائی بعداز ظهرها وایام‌تعطیل وشبها تاصبح خیابان‌شاه‌روبروی‌مسجد سجاد شماره تلفن۴۹۵۲۶

دکتر رحمانی

متخصص امراض اعصاب و روح از دانشگاه لندن خیابان پهلوی بالاتر از چهارراه امیراکرم تلفن ۴۵۱۱۴ پذیرائی صبح‌و عصر .

دکتر عباس نیك‌نژاد

متخصص از دانشگاه پاریس در بیماریهای معده ـ روده ـ کبد لوزالمعده ودرمان بواسیر بدون عمل فیستول ـفیسور بامتد موثر .
دروازه شمیران نخ گرامی

بخش اکسیژن ترابی شبانه روزی

کلینیك دکتر خطیبی‌برای بیماران همکاران محترم آماده میباشد‌خیابان پهلوی پائین تر از سه‌راه‌شاه تلفن ۴ ۱۷۷۶

دکتر عباس نیك‌نژاد

متخصص از دانشگاه پاریس در بیماریهای معده ـ روده ـ کبد ـ لوزالمعده ودرمان بواسیر بدون‌عمل فیستول‌ـ فیسور بامتد موثر
دروازه شمیران نخ گرامی

کشیك امشب پزشکان

آقایان دکتر غلامرضا علیمردانی : دروازه شمیران‌ـ خیابان سپاه‌ـدکتر رستگار شاه آباد کوچه ظهیر الاسلام تلفن ۳۰۳۱۳ ـ دکتر احمد مافی خیابان شمیران ـایستگاه سیدخندان تلفن ۸۱۳۲۱ دکتر حسن فامیلی خیابان شاه بیست متری اول ـ دکتر عزت الله خامسی (دندانپزشك) خیابان ژاله ـ خیابان فلاح چهار راه یاس ـ دکتر اسلام دوست : خیابان حشمت الدوله چهار راه گلشن تلفن ۶۳۰۶۷ـ دکتر محمود انکجی خیابان دروازه دولت مقابل پمپ بنزین تلفن : ۴۵۹۴۴ دکتر کرامت الله فرهودی : خیابان شاهرضا ـ چهار راه پل چوبی تلفن ۳۸۵۱۰ ـ دکتر مهرداد پاك نیاه : خیابان آذربایجان چهارراه خوش‌تلفن ۶۵۰۷۳ ـ دکتر ثوبرام : شمیران

تقویم اطلاعات

سه‌شنبه چهارم مرداد ۱۳۳۹
سه شنبه اول صفر ۱۳۸۰
سه شنبه بیست و ششم ژوئیه ۱۹۶۰
اذان صبح : ساعت ۳ و ۱۵دقیقه
طلوع آفتاب : ساعت۵ و۱۱دقیقه
غروب آفتاب : ساعت ۱۹ و ۱۱ دقیقه

امشب بکدام سینما میروید؟

سینماهای درجه یك

سینما اسپا (تلفن ۴۲۹۰۹)

امپراسه‌سوژانا (دوبله بفارسی) با شرکت: ماریزا آلاسیو .شروع: ۳۰ر۱۰ صبح۳ـ۵ـ۷ـ۹ بعد از ظهر

سینما امپایر (تلفن ۶۷۲۵۲)

دروازه پاریس (پانورامیك دوبله بفارسی) باشرکت : دانی کارل ـ هانری ویدال . شروع : ۳۰ر۱۰صبح ـ ۳ـ۵ـ۷ـ۹ بعد از ظهر (تراس : ۷ر۳۰ و۹ر۳۰ بعد از ظهر .)

سینما ایران (تلفن : ۳۶۳۵۴)

آلینه ناکسی با شرکت : تابش ـ برخیده شروع :۱۰ر۳۰ ـ صبح ـ ۲ر۳۰ـ۴ر۳۰ـ۶ر۳۰ـ۸ر۳۰ بعد از ظهر

سینما پالاز (تلفن ۴۴۲۵۵)

سوفیای دوره گرد (رنگی ـدوبله بفارسی) با شرکت : سوفیالورن . شروع: ۳۰ر۱۰ صبح ـ ۳ـ۵ـ۷ـ۹ بعد از ظهر

سینما نخت جمشید (تلفن ۴۳۵۵۰)

پلهای توکوری (رنگی) با شرکت: گریس گلی ـ ویلیام هولدن. شروع: ۳۰ر۱۰ صبح ۳ـ۵ـ۷ـ۹ بعد از ظهر

سینما درایوین (تلفن:۹۱۱۵۴۳)

شیطان وحشی است (ویستاویژن) ـ دوبله بفارسی) باشرکت: فرانك سیناترا ـ جین‌کرین. شروع : ۳۰ر۷ـ ۱۰ بعد از ظهر

سینما رادیوسیتی (تلفن: ۴۳۳۲۰)

مقصد توکیو است (سینماسکوپ ـ رنگی) باشرکت: رابرت واکنر ـجون کالینز شروع :۳۰ر۱۰ صبح ـ۳ـ۵ـ۷ ـ۹ بعداز ظهر

سینما رکسی (تلفن ۳۴۱۶۹)

خاطرات ایتالیا (سینماسکوپ ـ رنگی ـ دوبله بفارسی) با شرکت : تابش ـ ویتوریودسیکا ـ ایزابل ارزی . شروع : ۳۰ر۱۰ صبح ـ ۲ر۳۰ ـ ۴ر۳۰ـ۶ر۳۰ـ۸ر۳۰ بعد از ظهر

سینما مولن روژ (تلفن ۳۰۲۰۴۰)

شیطان وحشی‌است(ویشاویژن‌ـدوبله بفارسی باشرکت :فرانك سیناترا ـ جین کرین شروع :۱۱صبح ـ۳ـ۵ـ۷ ـ۹ بعداز ظهر

سینما نیاگارا (تلفن ۶۵۲۰۷)

خاطرات ایتالیا (سینماسکوپ ـ رنگی ـ دوبله بفارسی) با شرکت ویتوریودمیکا ـآلبر توسوردی شروع : ۳۰ر۱۰ صبح ـ ۲۰۳ ـ ۴ر۳۰ ـ۶ر۳۰ ـ۸ر۳۰بعد از ظهر (تراس :۷ر۳۰ـ۹ر۳۰بعداز ظهر)

سینما آریا تلفن : ۳۷۹۵۶

آنها دوان دوان‌آمدند (سینماسکوپ ـ رنگی ـ دوبله بفارسی) باشرکت : فرانك سیناترا .شروع :۳۰ر۱۰صبح ـ ۲ر۳۰ـ۴ر۳۰ـ۶ر۳۰ـ۸ر۳۰ بعد از ظهر (تراس ۳۰ر۷ـ۹ر۳۰ بعداز ظهر)

سینما کریستال (تلفن:۳۷۶۷۵)

جهنم منجمد (دوبله‌بفارسی) باشرکت الین استوارت ـ جان درك ـشروع ۳۰ر۱۰ صبح ـ۲ر۳۰ ـ۴ر۳۰ـ۶ر۳۰ ـ۸ر۳۰ بعداز ظهر (تراس ـشیطان وحشی است ویستاویژن دوبله بفارسی ، شروع :۳۰ر۷ـ۹ر۳۰ سینما کارون (تلفن : ۴۰۰۶۵)

شبیخون بزرك (سینماسکوپ ـ رنگی ـدوبله بفارسی) باشرکت : کریمه.شروع : ۳۰ر۳ـ۵ر۳۰ـ۷ر۳۰ـ۹ر۳۰ بعد از ظهر .

سینما منرویل (تلفن :۳۹۴۱۰)

ایوان (رنگی ـ دوبله بفارسی) باشرکت نادیا گری ـ پل کامپبل شروع : ۳۰ر۱۰ صبح ـ ۲ر۳۰ ـ ۴ر۳۰ ـ ۶ر۳۰ ـ ۸ر۳۰ بعد ازظهر

سینما همای (تلفن:۴۳۱۶۹)

آتشپاره سیرك (دوبله بفارسی)، با شرکت : نادیا ـشروع : ۳۰ر۰ صبح ـ۳۰ر۲ـ ۳۰ر۴ـ۳۰ر۶ـ۴۵ر۸

سینماهای درجه دو

سینما پردیس

دستکش سبز باشرکت : گلن فورد ـجرالدین بروکس . شروع: ۳۰ر۱۰ صبح ـ ۳۰ر۲ ـ ۳۰ر۴ ـ ۳۰ر۶ـ۸ر۳۰ بعداز ظهر .

سینما تاج (تلفن :۳۳۰۶۴)

افسانه های تابستانی (سینما سکوپ ـ رنگی ـ دوبله بفارسی) با شرکت : آلبرتو سوردی ـ سیلوا کوشینا شروع: ۳۰ر۱۰ صبح ـ۲ـ۴ ـ۴ـ۶ ـ ۹ بعد از ظهر

سینما مشعل (تلفن :۳۳۸۲۶)

پول حلال با شرکت : تقدسی ـ معاونزاده ـ شروع : ۳۰ر۲ ـ ۳۰ر۴ ـ ۳۰ر۶ـ۸ر۳۰ بعداز ظهر

سینما فردوسی (تلفن:۳۵۷۸۴)

شبیخون بزرگ (سینما سکوپ ـ رنگی ـ دوبله بفارسی) با شرکت: فوستوتوزی ـ کریمه . شروع : ۳۰ر۹ صبح ـ ۳۰ر۲ـ ۳۰ر۴ ـ ۳۰ر۶ـ۸ر۳۰ بعد از ظهر

سینما فری (تلفن : ۲۷۸۹۳)

دراکولا و مهرویان (رنگی‌ـدوبله بفارسی) با شرکت : کریستوفرلی ـ سیلواکوشینا .شروع ۳۰ر۴ـ ۳۰ر۶ـ۹ بعد از ظهر .

سینما مراد (تلفن: ۳۷۳۸۹)

پول حلال با شرکت : تقدسی ـ معاونزاده . شروع : ۳۰ر۲ ـ ۳۰ر۴ ـ ۶ر۳۰ـ۸ر۳۰ بعداز ظهر

سینما مشعل (تلفن :۳۳۸۲۶)

سیبرا (رنگی) باشرکت : ادی مورفی . شروع : ۳۰ر۱۰ صبح ـ ۳۰ر۲ ـ ۳۰ر۴ ـ ۳۰ر۶ ـ ۳۰ر۸ بعداز ظهر

سینما پارك(تلفن:۳۹۶۳۷)

دراکولا (رنگی ـ دوبله بفارسی) باشرکت: کریستوفرلی.شروع: ۳۰ر۱۰ صبح ـ ۳۰ر۲ـ ۳۰ر۴ـ ۳۰ر۶ـ۸ر۳۰ بعد از ظهر

سینما هما(تلفن:۳۸۱۶۵)

عدالت (دوبله بفارسی ـباشرکت: نرگس سپردیب کومارشروع :۳۰ر۱۰ صبح ـ۲ر۳۰ـ۴ر۳۰ ـ۶ر۳۰ ـ۸ر۳۰ بعد از ظهر

سینما المپیا(تلفن :۶۵۷۹۸)

جاده صاف کن (دوبله بفارسی) با شرکت : نرمن ویزدم شروع : ۳۰ر۲ ـ ۳۰ر۴ ـ ۳۰ر۶ ـ ۳۰ر۸

سینما اطلس (تلفن:۴۰۱۱۶)

فستیوال فیلم . شروع :۳۰ر۱۰ صبح ـ۳ـ۵ـ۷ـ۹ بعد از ظهر

سینما مرلیان(تلفن:۳۳۵۳۵)

وایکینك (تکنی راما ـرنگی ـدوبله بفارسی) باشرکت تونی کرتیس ـ جانت لی . شروع : ۱۰صبح ـ۴ـ۶ ۸بعداز ظهر

سینما پارك(تلفن:۳۹۶۳۷)

دراکولا (رنگی ـ دوبله بفارسی) باشرکت: کریستوفرلی.شروع: ۳۰ر۱۰ صبح ـ ۳۰ر۲ـ ۳۰ر۴ـ ۳۰ر۶ـ۸ر۳۰ بعد از ظهر

سینما تهران (

آگهی حراج

سازمان سدکرج مقداری لوازم فرسوده از قبیل لاستیك اتومبیل باری‌و سواری وچکمه وپوستین وبشکه‌ی خالی‌از طریق حراج‌عمومی در ساعت۹روز یکشنبه ۱۶ مرداد ۱۳۳۹ درانبار کرج واقع د رشهرصنعتی کرج‌در مقابل وجه‌نقد بفروش میرساند.

صدی‌دو حراج‌و سایر هزینه های مربوط بعهده‌ی خریدار میباشد طالبین میتوانند برای‌بازدید اجناس فوق‌الذکر ازتاریخ نشر آگهی‌تاروز ۱۵ مرداد روزهای یکشنبه وسه شنبه از ساعت ۹ تا ۱۲ به انبار مذکور مراجعه نمایند.

سازمان سد کرج

۱ـ ۳ آـ۱۱۹۵٤

دیوانه‌های تهران درباره
خروشچف، ایزنهاور، جنگ و
مسافرت بکره ماه اظهار نظر میکنند!!
عروسکهای قرن ما
دنیارا ببازیچه گرفته اند!
دانشمندان روح را به
لابراتوار کشیده اند
اطلاعات هفتگی
در مجله محبوب شما

اطلاعات هوائی

نشریه مخصوص ایرانیان مقیم خارج‌ازکشور

در اطلاعات هوائی خلاصه اخبار و مطالب اطلاعات روزانه منعکس میشود و با هر پست برای مشترکین خارج از کشور ارسال میگردد . این نشریه همه روز، باستثنای روزهای تعطیل انتشار می یابد .

ابونمان اطلاعات هوائی برای کشور های خارج بشرح‌زیرمیباشد:

نام کشور	یکساله	٦ ماهه	۳ ماهه
فرانسه ـ ایتالیا ـ انگلستان ـ ترکیه ـ هلند .	۹۰۰ ریال	٤۵۰ ریال	۲۵۰ ریال
سویس ـ آلمان ـ بلژیك ـ سوئد ـ نروژ ـ دانمارك واطریش	۱۰۰۰ ریال	۵۰۰ ریال	۳۰۰ ریال
آمریکا .	۱٦۰۰ ریال	۸۰۰ ریال	٤۵۰ ریال
کانادا ـ آرژانتین ـ برزیل .	۲۳۰۰ ریال	۱۲۰۰ ریال	٦۰۰ ریال
استرالیا .	٤۲۰۰ ریال	۲۱۰۰ ریال	۱۱۰۰ ریال
چین ـ هند و چین .	٤٦۰۰ ریال	۲۳۰۰ ریال	۱۳۰۰ ریال
ژاپن .	۱۸۰۰ ریال	۹۰۰ ریال	۵۰۰ ریال
اندونزی .	۳۰۰۰ ریال	۱۵۰۰ ریال	۷۵۰ ریال
آفریقا .	۳۳۰۰ ریال	۱٦۵۰ ریال	۸۵۰ ریال
مصر ـ سوریه ـ لبنان ـ بغداد ـ دمشق . ایسرائیل	۹۰۰ ریال	٤۵۰ ریال	۲۵۰ ریال
مراکش . یونان	۱۰۰۰ ریال	۵۰۰ ریال	۳۰۰ ریال
شوروی .	۱٦۰۰ ریال	۸۰۰ ریال	٤۵۰ ریال
هندوستان ـ پاکستان ـ افغانستان	۱۵۰۰ ریال	۷۵۰ ریال	٤۰۰ ریال

قیمت آبونمان اطلاعات‌هوائی‌که درگذشته ماخذ محاسبه بود اشتباها دونوبت درهفته‌های اخیر بچاپ رسید که بدینوسیله تصحیح میشود . (۱)

تبریك

کارخانه‌مرکزی اسوتهران افتتاح کارخانه‌اتوماتیك ومدرن اسوشیراز را صمیمانه تبریك میگوید

رمز سلامتی و نشاط
این دختر خانم ..... اُسو .....
این آشامیدنی مفید و نشاط بخش است
که از عصاره طبیعی پرتقال تهیه میشود

ولگا
مورد استقبال عموم
نماینده انحصاری خیابان اکباتان شماره ۲۱۳-۲۱۵ تلفن ۳٦۲۹۵ تا ۳٦۲۹۹

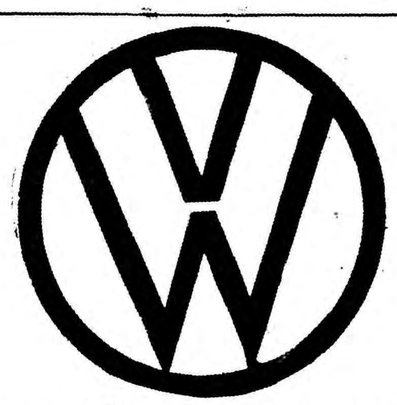

متجاوز از پنجاه سرویس وتعمیرگاه مجهز فولکس‌واگن بامیکانیك‌های ورزیده ولوازم یدکی کامل درتهران و سراسر کشور درخدمت شما است

درتهران ۲۰ تعمیرگاه

در شهرستانها:

آبادان موشولو ـ تعمیرگاه بریم
اصفهان شرکت عدل ـ خیابان‌آمادگاه
اهواز شعبه شرکت ثابت‌پاسال
تبریز اصغرخسروی ـ خیابان پهلوی
بابل اتومازندران ـ خیابان بابلسر
خرمشهر شعبه شرکت ثابت‌پاسال
دزفول هوشنك فخرائی
رفسنجان محمدرضا بهشتی
رشت آذربانی ـ خیابان پهلوی
زاهدان آمولك‌سنگه ـ خیابان پهلوی
ساری تقی‌جعفریان ـ خیابان بابل
قزوین حاج‌فتحعلی ـ خیابان پهلوی
قم شرکت سهامی ایرانکار
کاشان مهندس حسین‌امینی
کرج کمالی ـ خیابان چالوس
کرمانشاه کوهساری ـ خیابان قصر
کرمان شرکت عباد
کاشمر علی‌اکبر کاظمی
گرگان شعبه شرکت ثابت‌پاسال
گنبدقابوس شعبه شرکت‌ثابت‌پاسال
مشهد (آقایان توکلی) خیابان‌تهران
همدان فروشگاه‌مسعود ـ چاپارخانه
یزد برادران محیط‌پور

تعمیرگاه های درشرف تاسیس درشهرستان‌هاکه از هم‌اکنون لوازم‌یدکی فولکس واگن دراختیار مشتریان محترم میگذارند

چالوس ـ مسجدسلیمان ـ بروجرد ـ خرم‌آباد ـ رضائیه ـ تربت‌حیدریه ـ قصرشیرین

فولکس‌واگن تنها اتومبیلی است‌که درهرشهر کوچك و بزرك دارای تعمیرگاه و سرویس منظم میباشد

آـ ۱٦۵٦۸

منفردین به‌نخست‌وزیر پاسخ تندی دادند

بقیه از صفحه اول

تقوی و تربیت رجال است .

ظاهرا شب گذشته مکتب داراین مکتب یعنی آقای دکتر اقبال رهبر حزب دولتی ملیون اظهاراتی بر علیه من کرده‌است ، که چون ایشان ذوجنبتین هستند یعنی هم نخست‌وزیر و هم رهبر حزب ملیون هستند، آنچه راجع به شخص من گفته جوابی نمی دهم زیرا اگربخواهم‌شخصیت‌سیاسی آقای دکتر اقبال را تشریح کنم نسبت بمقام نخست وزیری که باید مورد احترام باشد ممکن است خوب نباشد و برخلاف ایشان که حدود مقامات را تشخیص نمیدهند من خوشبختانه این تشخیص را دارم .

من‌نمیگویم که ایشان کی هستند، ولی میگویم که من کی هستم .من پسرامین‌الدوله و فخرالدوله ، نوه امین‌الدوله صدر اعظم مظفرالدین شاه میباشم .

طی‌مدارج اداری‌من روشن است ،با رتبه یك‌قضائی درداد گستری‌وارد شدم وبارتبه سه‌اداری بوزارت دارائی درزمان وزارت‌مرحوم‌داور‌منتقل گردیدم بااینکه ازخانواده بزرك ومتنفذ کشور بودم ، دیگران که خیلی ازاین‌نظر ازمن پائین‌تر بودند بامقام ریاست‌یا معاونت منتقل شدندو من بسمت‌عضو اداره اقتصاد منتقل گردیدم .

درروزیکه معاون گمرك بودم در حضور مرحوم‌داور بعده‌ایکه ایشان ازمن‌تعریف میکردند ، اظهارنمودند که‌شاید عده‌ای خیال میکنند که‌اگر امینی ترقی‌کرده من‌باو کمك کرده‌ام، ازنظر موقعیت خانوادگی ایشان‌است وحال آنکه‌من بخانواده شعاع‌السلطنه خیلی‌مدیون‌بودم‌ونهایت‌سعی وکوشش رادرکمك بفرزندان آنمرحوم کردم . بنابراین ترقیات دکترامینی مدیون فعالیت واستعداد خود اواست

اما نمیدانم ، آقای دکترمنوچهر اقبال پله‌های ترقی‌را که‌بقول‌خودشان سیر کرده‌اند ، آیا صرفا روی لیاقت بوده است ویا والدین دیگری میشود برای آن فرض کرد .

بهرحال من‌و رفقای منفردم چه گفته‌ایم که مورد خشم وغضب ایشان واقع شدیم . ما وضع مملکت، گرانی هزینه زندگی ،پریشانی مستخدمین‌و طبقات مختلف مردم راتشریح کردیم واز ایشان که‌مدت سه‌سال وخرده‌ای است مصدر کاراست‌خواستیم توضیح بدهند که با پشتیبانی اعلیحضرت همایونی ازایشان که‌هیچ نخست‌وزیری دراین ربع قرن اخیر باین اندازه بهرمند نبوده ویامجلسی که جزاطاعت امردولت کاری نکرده و تمام لوایح آنرا تصویب کرده است چطور نتوانسته‌اند قدمی درراه حل‌مشکلات واصلاح وضع مالی واقتصادی مملکت بردارند .

ایشان در مقابل این‌سئوال‌مستدل جواب میدهندکه وقتی‌من درآسمانها کیلومتر ها طی میکردم واز این شهرستان بآن شهرستان میرفتم ، دکترامینی درارویا آب خنك میخورد!

چه کرده‌اید ؟

من‌از ایشان سئوال میکنم که‌اولا من فرد آزادی هستم ومسئولیتی در اداره امورکشور ندارم، اماجنابعالی‌که مدعی هستید چاه‌بهار رادیده‌اید و بزابل وکرمان تشریف برده‌اید،ممکن است بگوئید که برای مردم این‌نقاط چه‌کاری انجام داده‌اید ؟اگربااپروازدر آسمان وطی کیلومترها راه‌میخواهید خودتان را درردیف ایزنهاور ومرحوم فاستردالس جلوه‌دهید. اشتباه‌میکنید! باید نتیجه‌این مسافرتها را بمامردم ارائه نمائید . شما مدعی هستید که دراین شهرستان ها و نقاط‌مردم استقبال بی‌نظیری از شما کرده‌اند .

شما مدعی هستید که من اشراف زاده رنج گرسنگی نکشیده ام و ایراد کرد وضمن آن گفت چهل از مصائب وگرفتاریهای‌طبقه کارگر، کشاورز و کارمند اطلاعی ندارم . ماه حکومت این دولت‌نتیجه‌ای‌برای من لااقل اگر گرسنگی نکشیده مردم نداشته است وحالا اینها می باشم ، گرسنگی را میتوانم تصور خواهند دوباره چهارسال دیگر با کنم و رنج و مشقت مردم را میتوانم این وضع برمردم حکومت کنند.

درك نمایم و تاحدودی برای من **مجال اغفال نیست...**

مقدور بوده‌است ، برای تسکین‌درد بعدآقای بهبهانی پشت تریبون و گرفتاریهای مردم اقدام کرده‌ام، قرار گرفت وضمن اظهار تشکر از شما که خود را بچه ملت میدانید و جمعیت واظهار امیدواری در این سه سال و خورده ای است که‌مصدر مورد کاندیدا های ولایات هم در کار هستید چطور نتوانسته‌اید برای باشگاه حزب اظهاراتی بکنید ؟ رفع این گرفتاریها اقدام کنید .شما

من نماینده شاه بودم میگوئید دکتر امینی در مدت‌تصدی مقامات مختلف کاری انجام نداده، جز اینکه در یکی دو وزارت خانه اضافه حقوق بکارمندان داده است خوب‌جنابعالی که در اینمدت از دولت سردرآمد نفت که من سهم کوچکی در آن داشته ام و خزانه مملکت از آن بهره‌مند شده‌است نمیتوانستید برای طبقه کارمند که بیش از هر طبقه‌ای در اثر افزایش هزینه زندگی که مسئول واقعی آن خود شما هستید فکری کنید ؟

آقایان مستمسی وبی پایگی استدلال خیلی روشن است و آیا چنین استدلالی که‌ما کردیم‌مستحق اینستکه ایشان‌بگویند مابیشعوریم؟ قضاوت داشتن یا نداشتن شعور با خود مردم‌است . ایشان که میگویند من را در اثر بی لیاقتی از امریکا احضار کرده‌اند، اولا ایشان کسی نبودند که مرا احضار کنند ، من نماینده شخص شاه بودم و بامر ایشان مراجعت کردم .

خوب یاد دارم که در موقعیکه آقای دکتر اقبال باتفاق همراهان خودشان بدعوت دولت آمریکا بواشنگتن آمدند ، در مراجعت بعده‌ای گفته بودند که ما تا حال سفیری بلیاقت‌دکتر امینی درامریکا نداشتیم ، حالا چه شده که تغییر عقیده داده‌اند ؟

خورده حسابی نداریم

بنظر من بغض ایشان نسبت بمن ناشی از حس زبونی است والا من وایشان هیچ خورده حسابی درهیچ موردی نداریم .

فرض میکنم که ایشان شاید از شخصیت و محبوبیت من در اجتماع ناراحت هستند ، آیا برای ایشان مقدور نبود که همین ارزش رابرای خودشان ایجاد نمایند.

بنا بر این مسئولین‌اعمال‌و افعال ایشان شخص‌خودشان هستندوخوب است‌بوسیله‌ماموربن محرمانه‌فراوانی که دارند احساسا تو نظر مردم را نسبت بخودشان‌تحقیق کنند وآنوقت متوجه خواهند شد که وضع ایشان چیست وحملات ما نیست که‌کار ایشان را خراب کرده است ، بلکه اعمال و افعال خود ایشان است.

جلسه دوم منفردین

همچنین دیشب از ساعت ۹ تا یازده‌ونیم شب بدعوت آقای حق‌پناه جلسه‌ای دریکی از تکایای دولاب باحضور آقایان منفردین تشکیل گردید.

درابتدای این جلسه آقای‌هاشمی بیاناتی درمورد گرانی هزینه‌زندگی ایراد کرد وضمن آن گفت چهل ماه حکومت این دولت‌نتیجه‌ای‌برای مردم نداشته است وحالا اینها می خواهند دوباره چهارسال دیگر با این وضع برمردم حکومت کنند.

مجال اغفال نیست...

بعدآقای بهبهانی پشت تریبون قرار گرفت وضمن اظهار تشکر از جمعیت واظهار امیدواری در این مورد که آنهابتوانند همیشه با راستی ودرستی‌به‌شاه و مملکت خدمت کنند گفت :امروز موقع انتخابات مجلس شورای ملی است ومابرای اینکه برنامه خودرامعرفی کنیم درمجالس ومجامع به‌تشویق آقایان حاضر میشویم و نظریات خودرا ابراز میداریم والبته درتمام ممالك‌مشروطه‌دنیا این‌رسم‌پسندیده وجود دارد.

ناطق پس‌از تذکر این نکته که دین مبین اسلام باسیاست‌و مملکت داری توام است وهمیشه پیغمبر اسلام سیاست راروی منبر و در مجامع حل وفصل میکردند گفت: ماموظف هستیم که از حق‌وحقیقت منحرف نشویم ومردم را اغفال نکنیم وحقایق رابگوئیم ولی متاسفانه برخلاف گفته‌های آنهائی که میخواهند مبارزه شرافتمندانه بکنند بعضی هامطالبی غرض آلود وخالی از صحت وامانت به زبان می‌آورند که مامجبوریم به جای اینکه برنامه خود ووضع کشوررا دراین مجامع تشریح کنیم برای روشن شدن حقایق‌غرض آنها را باطلاع‌آقایان محترم برسانیم.

همه میدانیم که امروز دیگر مثل گذشته، مجالی برای‌اغفال‌مردم نیست مردم ممکن است با ناراحتی زندگی کنند ولی بهیچوجه نمیشود به‌آنها گفت فکر نکنید . مردم‌فکر میکنند ودنبال افکار خود میروند وامروز دردنیا این اصل محقق شده که بایستی مملکت بدست خودمردم اداره شود ، دیگر مجال این نیست که یك نخست وزیری بیاید وبگوید هرچه میگویم‌درست وصحیح است .

خرج یك ناهار

ناطق دراین هنگام نامه‌ای را از طرف یکی از اهالی سنندج‌قرائت کردکه نویسنده درآن خطاب به آقای بهبهانی نوشته بود که هنگام مسافرت آقای دکتر اقبال باین شهر۱۸۰۰تومان از بودجه شیرو-خورشید سرخ برداشت شده‌است تایك ناهار بایشان و همراهانشان داده شود.

رعایت نزاکت

ناطق سپس به متانت و درستی وباکی ووقار مرحوم فروغی اشاره کرد وگفت آقایان،شما ملاحظه کنید روی‌تاکسیها نوشته‌اند ادب‌ونزاکت رارعایت کنید. آیا باید ادب و نزاکت ازبائین شروع شود یااز بالا؟آنهائیکه‌ادعای رهبری‌ورا‌هنمائی مردم رامیکنند آنها باید نزاکت داشته باشند یا آن مردانی که‌فضیلت علمی ندارند این جناب آقای نخست وزیر دیروز بر. خلاف نزاکت حملاتی بکسانی کردند که اینها فقط می گویند ما میخواهیم در این مملکت باتکای فرمایش شاهنشاه نماینده‌شما بشویم . مگر ما گناهی کردیم و مگر اسائه ادبی بایشان کردیم ؟

ما باکمال متانت و ادب اگرانتقادی کردیم از وضع دولت بود .

ایشان گفتند آقا زاده ای که انگل است چنین و چنان میکنند . بنده تازه آقا زاده انگل شده ام یا همیشه بودم ؟ آنوقت که ایشان میآمدند در خانه ما و واسطه برمیانگیختند که خود را بمن نزدیك کنند ، آیا آنوقت هم آقا زاده انگل بودم ؟

بله سیاست است ، گاهی زیر و گاهی بالا دارد ، ولی من عقیده‌ام اینست که کسی که در کنوت نخست وزیری رفت همانقدر که توقع دارد وباید هم داشته باشد که مقام نخست وزیری از طرف مردم حفظ و رعایت شود سلول خودش باید رعایت مقام خود را بکند .

افسوس ، افسوس !

ناطق پس از قرائت این مصرع : «بجای شمع کافوری» ادامه داد : حالا بجای مشیر الدوله ها و موتمن الملك ها وقوام السلطنه ها و فروغی ها امروز ملت ایران آنقدر ضعیف شده که دکتر اقبالها آمده‌اند

مردم بیدارند

ناطق‌سپس بااشاره باهمیت‌مجلس در زندگی و سرنوشت مردم گفت : اگر مجلس بد باشد مردم بدبخت خواهند بود اگر ما مجلس خوبی داشتیم جناب آقای نخست وزیر نمیتوانست به شیرو خورشید سرخ کرمان برای خرج ناهارش دستور بدهد مجلس جلوش را می گرفت .

بنده امروز پیش بینی میکنم که اگر بخواهند بحق مردم که خداوند و قانون اساسی بآنها داده است تجاوز بکنند خدا شاهد است اشتباه میکنند .

امروز نفع مملکت و همین آقای نخست وزیر است که در لابلای پرونده سیاه خود در زندگی یك نقطه سفید هم باقی بگذارند و آن اینست که مردم بتوانند در سرنوشت خود دخالت کنند . زیرا من وامثال من دیگر صبر نمیکنیم که بحقوق‌ما تجاوز شود .

معنی سیاست ...

بعد آقای اسدالله رشیدیان پشت تریبون رفت و ضمن اظهار تشکر از مردم گفت : اشخاصی که امروز خودشان‌را سیاستمدار میدانند هنوز معنی سیاست را نفهمیده اند ، معنی‌سیاست فحاشی نیست ،بعقیده من سیاست یعنی شرافت و صراحت و درستی و امانت و ادب و انسانیت این دور از انصاف است که اگر ما در سیاست اختلافی داریم وارد زندگی خصوصی اشخاص بشویم .

بهر صورت اگر آنها بما اینطور حمله کردند شیوه و رویه ما اینطور نمیتواند باشد . در این میان‌قضاوت با خود مردم است .

ناطق پس ازتذکر خدمات خودو دیگر منفردین که‌بدون اینکه‌شاغل شغل دولتی باشند برای‌مردم کار کرده‌اند در مورد انتخابات گفت : ما با نهایت افتخار ترجیح میدهیم که شکست‌بخوریم ولی‌با بی‌شرافتی پیروز نشویم .

ناطق سپس مردم را به شرکت در انتخابات تشویق کرد.

عصبانی شده‌اند ...

آنگاه آقای فرود پشت تریبون رفت و گفت : من نمیدانم مداخله چند نفر در امر انتخابات بنام منفرد چرا اینقدر عده‌ای را عصبانی کرده است.

درحالیکه د رهمه ممالك دیگر نمایندگان غیر حزبی که بنام‌مستقل خوانده میشوند در مجالس عضو هستند.

ناطق پس از اشاره باینکه احزاب در ایران سابقه خوبی ندارند و بهمین دلیل مردم استقبال نمیکنند گفت :اگر ما میدانستیم که رفتن به حزب و قبول عضویت آنها باعث خدمت بیشتری به مردم و مملکت و شاه است بخدا قسم این کار دامی کردیم در مجلس دو حزب بود یکی مرد مو دیگری ملیون ولی همان عملی را که‌حزب ملیون میکرد‌همان عمل را هم حزب مردم میکرد ودر حقیقت ،مجلس‌نوزدهم اقلیتی‌نداشت مگر همین ما چند نفر منفرد. آقای فرود سپس به اهمیت انتقاد و اثر آن در پیشرفت امور کشور اشاره کرد و گفت : بایستی وضع بدمردم را بعرض شاهنشاه رساند و از امور انتقاد صحیح کرد تا اعلیحضرت مطلع شوند کدامیك از اوامرشان اجرا نشده است و این وظیفه را ما منفردین به عهده گرفته‌ایم.

ناطق آنگاه خطاب‌به مردم گفت: آیا شما خیال میکنید شاهنشاه میدانند که وضع شما درست‌نیست.

آقای فرود بعد به وضع بد کارگران اشاره کرد و گفت باوجود بیمه های اجتماعی سازمان بیمه‌های اجتماعی در مورد کارگران خوب عمل نمیکند و این مسائل را باید بعرض شاهنشاه رساند .

ناطق در خاتمه گفت : ما باکسی دشمنی نداریم و صلاح مردم را در این تشخیص داده‌ایم که عده‌ای‌باید بمجلس بروند که‌انتقاد از کارهای دولت بکنند ما برای‌دشمنی‌باکسی نمیخواهیم بمجلس برویم ، اگراین آقای دکتر امینی غیر از فداکاری‌در راه شاه و مملکت و مردم نظری داشت من هیچوقت نمی توانستم با او همکاری کنم.

آنگاه‌آقای مهندس انزلیچی‌بتفصیل در اطراف انتخابات و لزوم شرکت مردم در آن و انتخاب اشخاص‌صالح برای وکالت مجلس صحبت کرد و این مراسم نزدیك ساعت یازده و نیم شب خاتمه یافت.

برخورد دسته‌های مخالف درشهرستانها

بقیه از صفحه اول

اصلی و علی البدل هیئت نظارت بر انتخابات تعیین گردیدند .

دو نهاوند

طبق گزارش خبرنگار ما در نهاوند پس از وصول دستور شروع انتخابات بنا بدعوت آقای دولتشاهی فرماندار نهاوند نمایندگان طبقات ششگانه و معتمدین محل برای انتخاب‌اعضای هیئت نظارت بر انتخابات دوره بیستم قانونگزاری در فرمانداری حضور یافتند و اعضای اصلی و علی البدل انجمن نظارت برانتخابات تعیین شدند با تعیین اعضای هیئت نظار جلسه ای تشکیل شد و در این جلسه برای تشکیل حوزه های فرعی وانتخابات اعضای آن تصمیماتی‌گرفته شد امسال اولین بار استکه نهاوند نماینده ای مستقل بمجلس میفرستد آقای دکتر یدالله ظفری کاندیدای حزب ملیون و آقای دکتر عسکری کاندیدای حزب مردم میباشند .

در نطنز

بطوریکه خبرنگار ما از نطنز گزارش میدهد بنا بدعوت فرمانداری نطنز ساعت ۱۱صبح امروز ۳۶ نفر نمایندگان طبقات‌ششگانه برای‌تعیین اعضای هیئت نظارت بر انتخابات دوره‌بیستم قانونگزاری درفرمانداری حضور یافتند و ۹ نفر اعضای اصلی هیئت نظار را انتخاب کردند .

منفرد بهشهر

خبرنگار ما در بهشهر گزارش میدهد آقای محسن فریور که کاندیدای‌منفردنمایندگی دوره بیستم قانونگزاری از بهشهر میباشد ساعت ۱۰ صبح دیروز که از سادی عازم بهشهر بود از طرف عموم طبقات اهالی مورد استقبال قرار گرفت و نمایندگان اهالی تارستم کلا از وی استقبال کرده و با شور و شعف او را وارد بهشهر نمودند .

ورود بابادە

گزارش خبرنگار ما در آباده‌حاکی استکه آقای امید سالار که دودوره نماینده مردم آباده در مجلس شورای ملی بود وارد آباده شد و هنگام ورود از طرف اعضای حزب ملیون آباده مورد استقبال قرار گرفت مشار البه پس از نثار دسته گلی بپای مجسمه اعلیحضرت فقید سخنرانی مشروحی ایراد کرد و مردم را باتحاد و اتفاق دعوت نمود و سپس بمنزل خود در آباده رفت .

دکتر الموتی در قزوین

طبق گزارش خبرنگار ما در قزوین آقای دکتر الموتی که از طرف حزب ملیون کاندیدای‌نمایندگی مردم‌قزوین در دوره بیستم مجلس شورایملی شده است صبح امروز وارد قزوین شد وی تصمیم دارد میتینگی دراین شهر تشکیل دهد تا بنفع آقای دکتر عزیزی کاندیدای دیگر حزب ملیون سخنرانی کند .

میتینگ در مسجد سلیمان

خبرنگارما در اهواز گزارش میدهد پریروزدر مسجدجامع مسجد سلیمان میتینگی تشکیل‌شدودر این‌میتینگ‌که بنفع آقای ناصر دولت آبادی تشکیل شده بود سخنرانیهای مشروحی ایراد گردید .

انتخابات درگرج

خبرنگار ما در گرج گزارش میدهد روز گذشته از طرف فرمانداری گرج دعوت نامه‌ای برای ۳۶نفر نمایندگان طبقات ششگانه شهرستان‌گرج ارسال شد تا روز سه شنبه در فرمانداری حضور یابند و اعضای هیئت نظارت بر انتخابات دوره بیستم مجلس شورایملی از بین آنان انتخاب شود .

در شیراز

خبرنگار ما در شیراز تلفنی‌گزارش داد طبق دعوت آقای مهندس مویدی فرماندار شیراز ساعت ۹ صبح فردا نمایندگان طبقات شش گانه برای انتخاب اعضای هیئت نظارت بر انتخابات در فرمانداری حضور میبایند .

دربندر پهلوی

خبرنگارما از بندر پهلوی‌گزارش میدهدکه :

آخروقت اداری دیروز فرمانداراز طبقات مختلف برای‌تعیین‌انجمن نظارت دعوت بعمل آورد وقراراست بعدازظهر امروز اعضای انجمن نظارت از طریق رای مخفی انتخاب شوند .

درهرند

خبرنگار ما اطلاع میدهد که روز گذشته آقای مجیداحسانی بفرمانداری مرند منصوب و وارد مرند شد . بمحض ورود وی برای انتخاب انجمن هیئت نظارت سی‌و شش نفر ازطبقات مختلف درفرمانداری جمع شدند تا انجمن نظارت را انتخاب نمایند .

درامیرمز

رامیرمز سطبق دعوت فرماندار رامیرمز طبقات مختلف برای انتخاب انجمن‌نظارت درفرمانداری جمع شدند واعضای انجمن نظارت اصلی بارای مخفی باین شرح انتخاب شدند :

آقایان مجتهد زاده ، نعمت‌اله توکل ، محمد طاهر ، بهبهانی ،حسین رضوی ، فتح‌اله دادگر ، منوچهر فارسی‌پور ، طهماسب‌سپه پور

در دماوند

طبق گزارش خبرنگار ما دردماوند روزگذشته بنابدعوت فرمانداری‌دماوند سی‌و شش نفر نمایندگان طبقات ششگانه و معتمدین محل درفرمانداری حضور یافتند و پس از سخنرانی‌آقای فرهت فرماندار اعضای هیئت نظارت برانتخابات دورهٔ بیستم قانونگذاری را در دماوند انتخاب نمودند .

درشهرری

گزارش خبرنگارما در شهر ری حاکیست از ساعت دوبعداز ظهردیروز طبق دعوت آقای فرماندارسی‌نفر از نمایندگان طبقات ششگانه ومعتمدین محل در فرمانداری شهرری حضور یافتند و پس از اخذرای اعضای هیئت های اصلی و علی‌البدل نظارت برانتخابات دورهٔ بیستم قانونگذاری مجلس شورایملی در شهرری را انتخاب کردند این مراسم بانهایت نظم وآرامش خاتمه‌یافت.

در بهبهان

طبق گزارش خبرنگار ما ساعت ۹ صبح دوم مرداد طبق دعوت فرمانداری ۳۶ نفر از طبقات ششگانه ومعتمدین محل بمنظور تشکیل انجمن نظارت‌در فرمانداری حاضر شدند و پس از صحبت آقای فرماندار و قرائت‌مادهٔ ۱۴قانون انتخابات این آقایان برای مخفی برای عضویت انجمن نظارت مرکزی انتخاب شدند :

آیت‌الله آقا سید محمد هاشم فقیهی بسمت رئیس ، نجف منصوری نایب رئیس ، محمد حسین نمازی ، کریم اصفی با ،فرج‌الله پوراسمعیلی سید محمد رئیس زاده ، محمد رضا صبوری ، علی محسنی و سیداشرف بحرینیان و در ضمن این آقایان به عنوان عضوعلی‌البدل‌انتخاب گردیدند.

آقایان : حاج احمد وهباشی ، نصرالله مشتری،محمدشفیع بنیاپوست سید محمد علی موسوی معین زاده ، محمد حسن متقی، حاج حبیب‌الله خواجه زاده ، محمد تقی راستی، محمد علی نیك‌نژاد و محمد رضا مصباح .

دو بم

خبرنگار اطلاعات گزارش می دهد که : ساعت ۳بعد از ظهردیروز بنا بدعوت آقای فرماندار بم سی و شش نفر از طبقات ششگانه درسالن فرمانداری جمع‌شدند و ۹ نفراعضای اصلی بشرح‌زیر آقایان : محمدعلی بهزادی ، سید محمد صادق سجادی رئیس ، مهدی عامری ، موسی‌شهابی نایب رئیس ، احمد ابو عامری ، اسدالله عمرانی ،سید غلامرضا عماد امان‌الله رفیعی و محمد ابراهیم بهزادی پور با رای مخفی انتخاب شدند .

سپس ۹ نفر اعضای علی‌البدل به شرح زیر آقایان : عباس عامری ، کاظم ایران نژاد ، ابراهیم منشی ، نعمت‌الله صادقی ، محمد فکری ، سلمان قلندری ، عبدالله غفاری ، علی‌اکبر عامری و حسین روشنی انتخاب گردیدند .

انتخابات ساوه

ساوه ـ خبرنگار ما از ساوه گزارش میدهد که روز گذشته بدعوت فرماندار ۲۶ نفر از طبقات ششگانه و ۱۲ نفر از معتمدین در فرمانداری جمع شدند پس از افتتاح و نطق کوتاه آقای فرماندار ۹نفر آقایان : حسین وکیلی ، محمد حسین اسلامیان ، سید علی‌ممتحن، امین صالحی ، عباس جوانشیر ، سید مرتضی سیادتی ، عبدالله والی، محمد علی صمصامی ، محمد تقی روحانی به عضویت اعضای اصلی انتخاب شدند . ضمنا نه نفر آقایان: علی اکبر نادری،سید مهدی ناظری، محمد حسین صالحی ،علی شریف ، ابوالحسن طبسی ، علی صالحی ، جواد تقوی ، محمد حسین‌لشکری ، و مهدی عظیم زاده بسمت اعضای علی البدل انتخاب گردیدند.

بلافاصله برای تعیین هیئت‌رئیسه اخذ رای بعمل آمد و در نتیجه آقایان : امین صالحی بسمت‌رئیس، عباس جوانشیر نایب رئیس ، سید محمد حسین اسلامیان ،سید حسین وکیلی ، سید مرتضی سیادتی‌بسمت منشی انتخاب شدند .

دومین جلسه انجمن‌ساعت ده‌صبح امروز برای دستور شروع انتخابات انجمن های فرعی در فرمانداری تشکیل شد.

در خرم‌آباد

خرم آباد- طبق گزارش‌خبرنگار ما ۳۶ نفر از طبقات مختلف شهر طبق دعوت‌فرماندار عصر روز گذشته در فرمانداری جمع شدند و ۹نفر اعضای اصلی انجمن بشرح زیر انتخاب گردیدند :

حاج‌سید عیسی محمدیان رئیس ، حاج کاظم جباری نایب رئیس‌واکبر پور سرتیپ ، عبدالرحمن قاضی ، مجید کمال وندخان ، باباطولائی

افسران سازمان امنیت در آرامگاه اعلیحضرت فقید

تیمسارسرتیپ علوی‌کیامعاون سازمان امنیت وافسران و کارمندان عالیرتبه سازمان در آرامگاه اعلیحضرت فقید

ساعت یازده امروز بمناسبت روز درگذشت اعلیحضرت فقیدرضاشاه کبیر تیمسار سرتیپ علوی کیا معاون سازمان اطلاعات و امنیت کشور به اتفاق سایر افسران و کارمندان عالیرتبه سازمان در آرامگاه اعلیحضرت فقید حضور یافتند .

بعد از نثار تاج‌گل مراسم مذهبی انجام شد و آنگاه حضار باحترام روح‌بنیاد گذار ایران‌نوین یکدقیقه سکوت کردند .

خط آهن تبریز - جلفا. مرندراسیل برد

بقیه از صفحه اول

های شدیدی که اخیرا در تبریز و اطراف روی داد بعد از ظهر روز یکشنبه سیل نسبتا مهیبی بین راه تبریز و جلفا جاری شد و درنتیجه ۳۵۰ متر از خط آهن تبریز -جلفا و همچنین قسمتی از جاد ۀشوسه را آب برد و اینك عبور و مرور قطارها و وسائط نقلیه در این منطقه قطع شده است دیروز قطار تبریز به‌جلفا حرکت کرد و اطلاع داده شد که تا اخطار بعدی قطار راه آهن جلفا از تبریز حرکت نخواهد کرد در حا لحاضر ماموربن ادارۀ راه و راه آهن تبریز برای مرمت جاده و خط آهن تبریز - جلفا که از کیلومتر ۱۱۲ تا ۱۳۲ بکلی خراب شده است فعالیت میکنند و شاید این عملیات تا دو سه‌روز بطول انجامد.

خبرنگار ما اضافه کرده است بقرار اطلاع سیل در این منطقه دو دستگاه کامیون را هنگام عبور از آن‌حوالی واژگون کرده ومسافتی با خود برده است و بمحمولات این کامیونها خسارات زیادی واردآمده است ضمنا گفته میشود در راههای بین تبریز و اهر و شرفخانه نیز سیلهائی جاری شده است .

هراغه - طبق گزارش‌خبرنگار ما در مراغه دوروز قبل بر اثربارندگی های شدیدی که در این منطقه رویداد بین راه جلفا و مرند سیل جاری شد و قسمتی ازخط آهن وراه شوسه را آب برد و چند دستگاه کامیون از جاده منحرف گردیدند و بدره سقوط کردند .

ضمنا دو شب قبل نیز در بخش زنوز سیل مهیبی جاری شد ومزارع کشاورزان را آب فراگرفت وباغات این بخش آسیب زیادی رسیده‌است هنوز میزان خساراتی که‌بکشاورزان و باغداران این منطقه وارد شده بطور دقیق معلوم نیست .

شهرضا - بطوریکه خبرنگار ما اطلاع میدهد مقارن ظهر پریروز بر اثر بارندگی های شدیدی که در ارتفاعات اطراف شهرضا رویداد در منطقه «قمشلو»واقع‌در ۴۰ کیلومتری این شهرستان سیل جاری شد و رودخانه‌ای که از این محل جریان دارد طغیان کرد.

بر اثر طغیان آب رودخانه دونفر کشاورز که در آن نزدیکی‌مشغول کار بودندطعمه امواج رودخانه‌شدند و جریان آب آنها را همراه خودبرد علاوه براین‌براثر جاری شدن سیل کلیه قنوات این منطقه منهدم گردید و بچندین ساختمان آسیب رسید هم اکنون اهالی « قمشلو » که آب آشامیدنی خود را ازقنوات تامین میکردند از لحاظ تهیه آب آشامیدنی سخت در مضیقه قرار گرفته‌اند و از طرف جمعیت شیر و خورشید سرخ شهرستان شهرضا برای کمك به اهالی این منطقه اقداماتی در جریان است.

گرمای شدید - خبرنگار ما در اهواز طی گزارشی اطلاع میدهد هوای اهواز که از چند روز قبل بشدت گرم و شرجی شده است همچنان گرم است وشرجی روربروز شدیدتر میشود شدت گرمای هوا باندازه‌ای است که آب لوله هاداغ و سوزان شده است بطوریکه برای استحمام نیز قابل استفاده نیست . یعنی آب لوله های شهر بقدری گرم شده است که بدن رامیسوزاند اهالی این شهر،که از دست‌گرمای خفقان‌آور بستوه‌آمده‌اند گروه گروه بنقاط دیگر مسافرت میکنند و چند تن واعظ نیز که برای راهنمائی مردم در ایام عزاداری محرم دراهواز بسر میبردند این شهر را ترك‌گفتند گرمای شدید قدرت خواب و حتی کار کردن را از مردم سلب‌کرده و مغازه های شهر هر روز ازساعت یازده صبح تا هفت‌بعد از ظهرتعطیل است هیچکس ازشدت بیحالی‌یارای حرف زدن ندارد و اغلب مردم با اشاره با یکدیگر صحبت میکنند سابق بر این دل اهالی اهواز باین خوش بود که شبها این شهرخنك است ولی طی چند روز گذشته‌مردم از این نعمت هم محروم شده‌اندزیرا دیگر هنگام شب کوچکترین‌نسیمی نمیوزد . خوشبختانه بر اثر مساعی آقای دبیران شهردار یخ مورد نیاز اهالی تامین است دو دستگاه از کارخانه های یخسازی اهواز بعلت کار و فعالیت مداوم از کار افتادولی در نتیجۀ اقدامات شهرداری‌برای تعمیر دستگاههای‌مزبوراقدام گردید خبرنگار ما اضافه میکند هم اکنون هوای اهواز باندازه‌ای گرم است‌که گوئی از آسمان آتش میبارد.

شمال خنك است

گزارشها ی‌رسیده ازخبرنگاران ما در بندرپهلوی و رامسروشهسوار و نوشهر حاکیست براثر بارندگی هائی که اخیرا رویداده است هوای این نقاط کاملا خنك ومطبوع‌میباشد و همین هوای خنك باعث شده‌است که هم اکنون دسته دسته ازفراریان گرمای شهرها باین نقاطپناه‌میاورند تا از هوای لطیف آن استفاده کنند.

ورود

* آقای سید ضیاءالدین طباطبائی از لبنان
* آقای ضیاءالدین قریب سفیر کبیر ایران در عربستان سعودی از جده
* آقای دکتر حسین‌بصیری‌دادیار دیوان کشور و معاون ثبت کل از ژنو
* آقای مهدی فراقی رئیس اداره ثبت علائم تجارتی و اختراعات از ژنو
* آقای دکتر محمدزرنگار رئیس بخش فارسی رادیو پاکستان از کراچی
* آقای محمد صدیق‌رئیس‌قسمت بیمه پاکستان از کراچی

خروج

* آقای محمد صبرفی رئیس‌اداره تشخیص هویت به لندن
* آقای انور خامه باروپا
* آقایان نعمت‌اله جهانبانوئی مدیر روزنامه‌فردوسی و زهتاب‌مدیر روزنامه اراده آذربایجان به لندن

حزب استقلال

حزب استقلال فعالیت سیاسی خودرا آغاز میکند.

حزب استقلال

دکتر کاسمی در پاسخ دکتر

بقیه از صفحه اول

مابه کمال خوشوقتی است که آقای دکتر امینی رفته رفته دردایره انتقاد اصولی پا گذاشته است و یکی از سخنرانیهای مرا در باب انتخابات جمله بجمله برای شمعان معدود مجلس خود تشریح و تفسیر کردند حق این بود ایشان که شهوت کلام دارند و میخواهند درد دل چندین ساله را در چند روز خالی کنند از آغاز بهمین روش اصولی مبادرت میجستند و از حملات مضر و انتقادات غیر منطقی و اعتراضات تا وارد چشم میپوشیدند .

خوشبختی دیگر من اینست که دو سخنرانی من که مورد بحث و نقدایشان قرار گرفت یك کلام قابل رد و یك فکر خطا پیدا نکردند و همه را مورد تصدیق قرار دادند.

منتهی آرزو کردم که اینطور عمل شود منهم همین آرزو را از نخستین روز داشتم و خدا راشاهد میگیرم که جز آنچه میاندیشم بر زبان نمیآوردم خوشبختانه در عمل من نمیتوانم خلاف قولم پیدا کند . در باب یکی دو نامزد نمایندگی حزب ملیون سخنانی گفتند که‌بعد معلوم شد خطاست و ایشان را به شبهه انداخته و باید از آن کسان که اطلاعات و اخبار تا دوست‌بایشان میدهند گله کنم .

اما درباب انحلال کمیته های‌حزب و سستی و فتور در تشکیلات ما مطالبی گفته اند که جز سلسله آرزو های ایشان و کلیه معاندین مکتب حزبی است .

چون ملت ایران میداند که در بیانم صراحت و صداقت دارم‌رسما اعلام میکنم که تا این تاریخ شماره استعفا دهندگان از حزب از پنج تن تجاوز نمیکند و تنها یك کمیته «کمیته شهسوار» انحلال خود را اعلام کرده که دیروز معلوم شد آقای منتظمی رئیس کمیته شخصا بر خلاف اصول حزبی باین امر مبادرت‌کرده‌اند و دیگر اعضای کمیته با او هماهنگ نیستند ایشان و حواریونشان باید بدانند که حزب از روح آزاد منشی و مردم دوستی شاهنشاه بزرك ماالهام میگیرد بنابراین‌ازبین نرفتنی است واما اینکه‌خواسته‌اند بازشیطنت کرده و یکی دوتن از اعضای کمیته مرکزی حزب را برانگیزانند میگویم که‌خوشبختانه اعضای کمیته مرکزی ما از پاکترین وشریفترین افرادایران کشور هستند و همیشه مصلحت عالی حزب رابالای توقعات و انتظارات خود قرارمیدهند بطوریکه پس از انتشار فهرست نامزدان بیشتر بحزب‌می‌آیند وآمادگی خودرا کاملتر اعلام میدارند

اما اینکه گفته بودند که من‌باید برای توفیق حزب ملیون یا اعجازکنم یا از حضرت سجاد کمك بگیرم‌یقین داشته باشند این معجزه خواهد شدو ایشان برابر آن تعظیم خواهند کرد واما کنایه مزاح آیند. ایشان‌بحضرت سجاد برای‌ایشان که اینروزها داد مسلمانی میزنند ودرتکیه‌ها ومجالس عزای فرزندو تباکی مینمایند شرم است وامیدوارم شئامت این مزاح دامنگیر ایشان نشود .

توصیه من بایشان اینست که‌بجای این مناظرات و مباحثات بی نتیجه که‌در اصل انتخابات اثری نداردچون وقت کم و حرص ایشان بتوفیق‌زیاد است بکوشند که باصل مطلب‌پرداخته شود ومردم را از سوابق حال خود و برنامه آینده کارخود روشن‌نمایند والامیترسم وقتشان باین بگومگوها تلف شود و نتیجه برخلاف انتظار ایشان باشد .

دیپلمات

نام روزنامه سیاسی هفتگی‌واهمه درآغاز دهمین‌سال‌انتشار به«دیپلمات» تبدیل گردیده وباهمان سبك وروش واهمه کماکان بمدیریت آقای سپهر منتشر میگردد .

۱۲۰۰۰ نفر باکاراول اس.آ.اس. پرواز کرده‌اند

استکهلم- شرکت هواپیمائی اس.آ.اس اعلام داشت که‌دریك سال گذشته متجاوز از ۱۲۰ هزار نفر باهواپیما های کاراول شرکت نامبرده‌پرواز کرده‌اند که‌دربین آنها اعضای خاندانهای سلطنتی ونخست- وزیران وشخصیت‌های معروف کشورهای اروپائی وخاورمیانه بوده‌اند .

هواپیمای کاراول آرامترین هواپیمای‌جت جهان است و شبکه هوائی اس.آ.اس اکنون شامل ۱۱۵شهر در ۵۶ کشور میگردد .

بموجب مدارکی‌که دراداره آمار بدست آمد:

زنی بفاصله‌چند روز دوبار وضع حمل کرد

فرهادکه باتهام شکایت مامورآمار بدادسرا آمده بود باتهام جعل شناسنامه و ترك انفاق وصدورچك بی‌محل تحت‌تعقیب قرارگرفت وزنش‌نیز ازاو تقاضای‌طلاق کرد

وقتی‌زن فرهاد دردادسرا متوجه جریان شد روبشوهرش‌کرده‌گفت: حالاکه اینقدر زیرسرت بلندشده بلائی برسرت بیاورم‌که هیچوقت فراموش نکنی!

دیروز مردی‌بنام‌فرهاد که‌باتهامی کارش بدادسرا کشیده بود ناگهان با چند مدعی روبرو شد . مامورادارە آمار باتهام اهانت تقاضای تعقیب ویرا کرد ، اداره آمار ویرا متهم باغفال و جعل شناسنامه نمود ، زن صیغه‌ای او را نمیدهد و یك نفر دیگر چك بی محلی از او بدادسرا آورد و بالاخره زنش از او تقاضای طلاق کرد ..

همه این اتهامات ازاین جا ناشی شده بود که فرهاد یکسال قبل در شهر ری زنی را صیغه کرده بود !

شناسنامه جعلی

فرهاد که زن وچند بچه دارد سال پیش در شهر ری دخترزیبائی را دید و اورا صیغه کرد و از این دختر صاحب دختری شد و برای اینکه دختری ازیك زن عامی‌نداشته باشد . شهادت نامه قابله راگرفت و باداره آمار رفت و بنا ءخود وزن قدیمش شناسنامه‌ای‌برای‌نوزادگرفت و مسیس مادر حقیقی نوزاد را که مدت صیغه‌اش تمام شده بود رها کرد .

دوبار وضع حمل در چندروز

اتفاقا چند رو زبعد همسر عقدی فرهاد دختری زائید و فرهاد برای گرفتن شناسنامه مجددا باداره آمار رفت ولی متصدی مربوطه با مطالعه پرونده متوجه شدهمسر متقاضی‌چند روز پیش نیز وضع حمل کرده ونام نوزاد نیز در شناسنامه فرهاد و همسرش ثبت شده است.

مامور مزبور باین دلیل که یك زن نمیتواند در فاصله چند روزدوبار وضع حمل کند از صدور شناسنامه خودداری کرد ودر نتیجه مشاجره‌ای بین فرهاد و مامور درگرفت و مامور مزبور از او شکایت کرد و کار بناحیه ۵ دادسرا کشید.

زنش سررسید

وقتی فرهاد بدادسرا رسید که زن صیغه‌ای اوبنام‌کبری نیزبدادسرا آمده بود تا از دادیار دستوری‌جهت تعقیب فرهاد باتهام نپرداختن مخارج دخترش بگیرد . هنوز فرهاد از گفتگو با کبری‌خلاص نشده بودکه همسر عقدی او نیز بنام زهرا خودرا بدادسرا رسانیدو باشنیدن اظهارات کبری متوجه جریان‌شده با ناراحتی بشوهرش گفت : حالا که اینقدر زیر سرت بلند شده بلائی برسرت می‌آورم که هیچوقت‌فراموشت نشود زیرا تو چندی پیش بوسیله من از یکی از اقوامم ۵ هزار تومان پول قرض کردی و چکی باو دادی که‌بی محل ازکار درآمدوحالا من‌بطلبکار میگویم که از تو شکایت کند.

تقاضای طلاق

هنوز دادیار دادسرا رسیدگی باتهامات مختلف فرهاد را ببازپرس ارجاع نکرده بود که طلبکار با چك بی محل فرهاد وارد دادسرا شد و شکایت خود را مطرح کرد وباضافه زن عقدی او نیز تقاضای طلاق نمود.

پرونده فرهاد با این شکایت ها نزد بازپرس فرستاده شد وبازپرس پس از تحقیق از شاکیان قراری بمبلغ پانصد هزار ریال درباره‌فرهاد صادر کرد و اورا تا سپردن قرار بزندان فرستاد.

حوادث و وقایع

مادری بابچه‌هایش مسموم شد

دیروز براثر مسمومیت غذائی‌یك‌مادر با دو فرزندش روانه بیمارستان شد ولی یکی از بچه‌ها که ۸ ساله‌بود در بیمارستان درگذشت .

صبح امروز جنازه طفل ۸ساله‌ای‌بنام حجت میکائیل بموجب اعلام بیمارستان لقمان‌الدوله جهت معاینه‌و تعیین علت مرك باداره پزشکی قانونی منتقل شد .

طبق اظهار کسان این طفل ،وی‌روز قبل باتفاق مادرش بانو احیاء و برادر دیگر خود بهروز غذائی راکه از روز قبل مانده بود خورده‌بود و ساعتی بعد هرسه دچار مسمومیت‌شده به بیمارستان اعزام گردیده بودند . بانو احیاء و بهروز از مرك‌نجات یافتند ولی حجت براثر شدت مسمومیت درگذشت .

دختری ازرضائیه

اکرم

دیشب نیز مامورین پلیس ازسقوط دختری در «محله بدنام» جلو گیری کردند این دختر که اکرم نام دارد و ۱۷ ساله میباشد در پاسگاه بخش ۲۰ میگفت :

من اهل رضائیه هستم و از پدرم نیز میراثی برای من مانده است چند روز پیش زنی با اتومبیل‌شخصی برضائیه آمده بود با من آشنا شد و برای مدیریت یك پانسیون مرا با خود باینجا آورد .

ماموربن که اکرم را در یکی از خیابانهای «محله بدنام» دیده بودند اینك در صدد دستگیری زنی بنام طاووس میباشند که این دختر رااز رضائیه بتهران آورده است . امروز آقای ستوان ایزد پناه رئیس پاسگاه بخش ۲۰ برای اکرم یك بلیط قطار تهیه کرد و او را بمتصدیان راه‌آهن سپرد تا اکرم از طریق تبریز به شهر خود بر گردد .

طلاق زن ضعف اعصاب بدنبال داشت!

شکرالله آنقدر دوستش شعبانعلی را تحریك‌کرد تااو زنش را طلاق داد وآنوقت شکرالله زن دوستش رابعقد خود در آورد

از وقایع جالبی که امروز روی داده یکی هم ماجرای دو دوست‌بنام شعبانعلی و شکرالله میباشد.شکرالله که چندی قبل زنش را طلاق داده بود ، آنقدر بگوش شعبانعلی خواند تاوی‌نیز زن‌خودرا طلاق داد وسپس شکرالله زن مطلقه دوستش رابعقد خوددر آورد !

صبح امروز شعبانعلی ساکن خیابان ده‌متری گرگان در حالیکه بشدت ناراحت بود بکلانتری سیزده آمد و برئیس کلانتری گفت : به مشکلی برخورد کرده‌ام که‌میخواهم شما آنرا حل کنید . وقتی رئیس کلانتری مشکل او را پرسید شعبانعلی گفت :من و شکرالله دو دوست صمیمی بودیم از مدتها پیش در یك منزل سکونت داریم.شکرالله که چندی قبل زنش را طلاق داده همیشه‌اززنها بدگوئی‌میکردوبالاخره چند ماه پیش بمن اطلاع داد که زنم موقع خرید بکاسبها و دکاندارها میخندد . او آنقدر از زنم بدگوئی کرد که ناچار شدم زنم را طلاق بدهم .

ضعف اعصاب گرفتم !

شعبانعلی سپس اضافه کرد : اما چند روز پیش شکرالله زن‌سابقم را به منزل آورد و باطاق‌برد و بمن اطلاع داد که او را عقد کرده است و در جواب اعتراض من که چرا زنی را که از او بدگوئی‌میکرده‌عقد کرده‌است گفت : برعکس او زن پاکدامنی است .

از آن روز تابحال من دچارضعف اعصاب شده‌ام زیرا زن سابقم که حالا بعقد دوست من درآمده درکنار اطاق من زندگی میکند و این‌مسئله شدت مرا ناراحت کرده‌است .

دو راه حل

رئیس کلانتری باشنیدن این اظهارات چون جرمی واقع نشده‌بود نمیتوانست اقدامی کند از این رو دو راه حل در مقابل شعبانعلی گذاشت و بوی گفت : برای‌آنکه بیش از این دچار ضعف اعصاب نشود یادر خانه دیگری منزل کند یااینکه مجددا ازدواج کرده زنی‌به خانه خود بیاورد .

شعبانعلی پس از شنیدن این دو پیشنهاد از کلانتری خارج شد تا با مطالعه بیشتر یکی از این دو راه را انتخاب کند .

٤سارق درنارمك دستگیر شدند

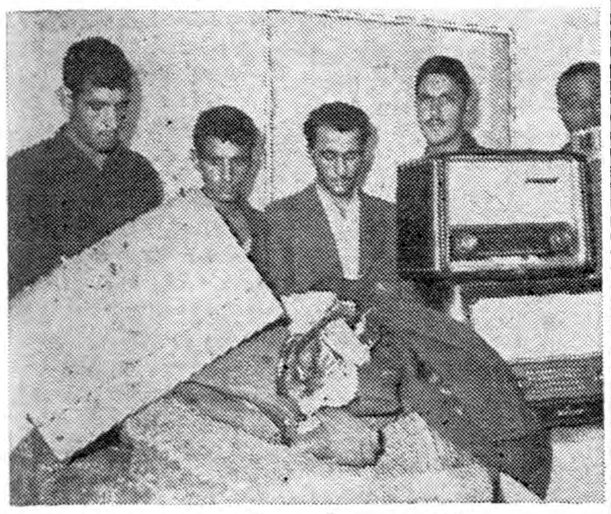

چهارنفر متهم بسرقت بااموال مسروقه

ماموربن ژاندارمری نارمك دیشب و پریشب چند تن از سارقین را که در حوالی تهران‌نو و نارمك سرقت های متعددی‌مرتکب‌شده‌بودند دستگیر کردند از متهمین مقدار زیادی اموال مسروقه کشف شد که قرار است بصاحبان آنها مسترد گردد .سارقین که چهار نفر می باشند امروزبدادسرا فرستاده شدند .

در ۲٤ ساعت گذشته :

۱۲ نفردراثرحوادث مختلف مجروح شدند

در ۲٤ ساعت گذشته ۸نفر باسامی :احمد جوراب باف فرزند کاظم، مرتضی سلامی فرزند محمد علی ، حسین داودی فرزند علی ، عباس تقدیری فرزند احمد، محمودگل خان فرزند علی اصغر ، اسدالله اصغری فرزند اسدالله ، مجید هراتی فرزند غلامحسین وعلی زرین فرزند حسین دراثر حوادث رانندگی و مهدی رمضانی ، فرزند نصرالله دراثر چاقو خوردگی ودونفر باسامی فاطمه جویبار فرزند کریم وافسر پروانه فرزند برات بعلت سوختگی مجروح شده‌اند .

پیش‌بینی وضع هوا

پیش‌بینی وضع هوای ایران تا ظهر فردا طبق‌گزارش اداره‌پیش‌بینی کل هواشناسی بدینقرار است :

هوای تهران کمی ابری و همراه با رگبار های‌محلی پیش بینی‌میشود. هوای سواحل دریای‌مازندران کمی تا قسمتی ابری . هوای‌شهرستان های مرکزی - غربی و شمالغربی کمی ابری و گاهی قسمتی ابری توام با رگبار های محلی پیش‌بینی می شود .

حداکثر درجه حرارت هوای شهر تهران در روز گذشته ۳٤و حداقل‌آن ۲۵درجه سانتیگراد بالای صفر بوده است .

گرمترین نقاطی که ایستگاه هواشناسی دارند در ۲٤ ساعت گذشته شهر آبادان باحداکثر ٤٦ درجه و خنکترین نقاط شهر همدان با حداقل ۱۳ درجه سانتیگراد بالای صفر بوده است .

خلاصه حوادث روز

تصادف در جاده شهرری

دیروز اتومبیل وانت شماره۱۱۲۵۷ موقت اهواز برانندگی‌عزیزالمخلدار درجاده شهرری بابانوبلقیس‌نامداری تصادف نمود واورا بسختی مجروح کرد .

مصدوم بوسیله ماموربن پلیس به‌بیمارستان فیروزآبادی‌انتقال‌یافت لیکن معالجات موثر واقع نگردید ووی جان سپرد .

راننده اتومبیل دستگیر وبابرونده تسلیم دادسرای تهران گردید .

خفگی در حوض

دیروز دختربچه ٤ ساله‌ای بنام کبری سنجرانی فراهانی فرزند فضل‌اله براثر خفگی در آب در گذشت وجنازه وی در اداره پزشکی قانونی معاینه شد

کشف یك کیلوشیره

روز گذشته ماموربن کلانتری شهر ری از شخصی بنام سید جواد حسینی یکی‌از ساکنین این شهرستان مقدار یك کیلو شیره تریاك کشف کردند شیره‌تریاك‌مکشوفه ضبط شدو سید جواد تحت تعقیب قرار گرفت

بموجب آمارپزشکی قانونی درماه‌گذشته:

روزی‌یك‌نفر درآب خفه‌شده‌اند

درماه‌گذشته ۱۳۵ نفردراثر حوادث مختلف درگذشته‌اندکه ۲۷ نفر آنها درنتیجه تصادف ۱۰اتومبیل فوت شده‌اند

بموجب آمار منتشره از طرف اداره پزشکی قانونی درتیرماه گذشته ۱۳۵ نفر براثر حوادث مختلف در تهران و حومه در گذشته اند .

بموجب این آمار در تیر ماه گذشته ۳۰ نفر بر اثر خفگی در آب و ۲۷ نفر بعلت تصادف با - اتومبیل در تهران و حومه فوت شده اند .

آمار حاکیست . در ماه گذشته ۱۳ نفر بعلت سوختگی ، ۷ نفر بر اثر مسمومیت ، ۲۲ نفر بعلت‌سقوط ۳ نفر براثر ضربه چاقو و ماندن‌زیر گاری و خود کشی ، سه نفر بعلت خفگی با طناب ، دو نفر براثراصابت گلوله و پرت شدن از آسانسور و ٤ نفر بعلت ماندن زیر قطار و ضربه وارده فوت شده اند در تیر ماه گذشته ۱۰ نفر بر اثر انفجار و ۲ نفر بعلت کتك کاری و ۵ نفر بعلت ماندن زیر آوار فوت کرده اند . بموجب این آمار ۵ نفر بر اثر برق گرفتگی و دو نفر بعلت ماندن زیر غلطك در گذشته‌اند

نام بیمارستانهائی که‌بیماران‌رانمیپذیرند از رادیو اعلام خواهدشد

امروز مقامات رادیو اعلام کردند : از این پس چنانچه بیمارستانی از پذیرفتن بیماران نیمه شب خودداری کند نام آن بیمارستان و مسئولین آن در رادیو اعلام خواهد شد این تصمیم از این جهت اتخاذ شده است که ساعت یك و نیم صبح امروز بستگان کودکی که بیماری دیفتری داشت از رادیو کمك خواستند بیمارستانی که از طرف رادیو معرفی شده بود از پذیرفتن بیمار خودداری کرد .

سپیدوسیاه

هفته آینده

شماره مخصوص هشتمین سال مجله

سپیدوسیاه

باصفحات اضافی وتابلوهای رنگی وجالب بدون افزایش‌قیمت منتشر میشود

این‌هفته

مجله سپیدوسیاه چیزی ازشماره مخصوص کم ندارد

علاوه برآن برای اولین مرتبه درایران

جوائز نقدی «حساب سیار» بانك بازرگانی ایران رابدون قرعه‌کشی وتشریفات دیگر در دسترس خوانندگان میگذارد

ممکن است باخرید یك شماره مجله سپیدوسیاه وحل‌جدول آن‌که‌دراین‌شماره کمکهائی‌هم بحل‌آن‌کرده‌ایم از میلیونها ریال جائزه حساب سیار بانك بازرگانی استفاده‌کنید آ-۱۶۷۰۰

دنباله حوادث ووقایع

سارقین بانك صادرات دستگیر شدند

تحویلدار بانك بادیدن اصغر تائیدکردکه وی سارق پولها میباشد

امروز دو نفر از سارقین سابقه‌دار تهران در بخش هیجده که مرتکب سرقتی در یکی از شعبات بانك صادرات شده بودند توسط مامورین بازداشت شدند .

غلامعلی برزگر فرزند موسی و اصغر محمدی فرزند یحیی که چند ماه قبل بمغازه‌ای در بخش بیست دستبرد زده و مقداری پارچه دزدیده بودند هنگام فروش این پارچه ها در بخش هیجده دستگیر شدندغلامعلی و اصغر بکمك همدیگر شبانه به مغازه ها وارد شده و اجناس آنرا بوسیله تاکسی که در اختیار داشتند بسرقت میبردند .

سرقت از بانك

همچنین اصغر متهم است چندماه قبل به بانك صادرات و معادن شعبه خیابان رودکی رفته و از مقابل تحویلدار بانك مبلغ ده هزار ریال سرقت کرده و متواری شده‌است .

بادستگیری این دو نفر جریان به بانك اطلاع داده شد و تحویلدار بانك با دیدن اصغر او را شناخت و گفت که همین شخص بوده که پولهارا از روی میزمقابل او برداشته و فرار کرده‌است .

پرونده این سارقین سابقه دار تنظیم و برای چندمین بار بدادسرا فرستاده شد .

راننده تاکسی مسافررا رساند اماچرخ خیاطی اورا برای خود نگهداشت!

امروز شعبه ۲۸ دادگاه جنحه‌به پرونده راننده‌ای بنام یداله رسیدگی کرد و او را باتهام سرقت یك دستگاه‌چرخ‌خیاطی به یکسال زندان محکوم نمود .

یداله راننده‌تاکسی در تهران‌بود در اسفند ماه سال گذشته وی‌زنی را سوار کرد که به بانك کارگشائی ببرد ولی بجای اینکه مسافر خودرا جلو بانك پیاده کند بعنوان اینکه توقف جلو بانك ممنوع است او را به کوچه پشت بانك برده و در آنجا پیاده کرد و پس از پیاده شدن مسافر یداله بی‌آنکه منتظر بماند اتومبیل را روشن کرده براه افتاد و چرخ خیاطی مسافر خود را برد. ولی پس از یك ماه توسط مامورین دستگیر و تحویل دادسرا گردید .

حوادث شمیران

* مقارن نیمه شب گذشته مغازه نانوائی آقای مهدی واقع در اول خیابان مقصود بك تجریش بعلت باز بودن شیر نفت طمعه حریق شد مامورین آتش نشانی پس از نیمساعت فعالیت حریق را خاموش کردند.

* بعد از ظهر دیروز مامورین انتظامی تجریش شخصی بنام بهمن بره دار را که با ۷ نفر عائله خود در کنار خیابان بیتوته کرده بودند بکلانتری هدایت نمود . بهمن در کلانتری گفت : بیست و یکسال است که در زاندارمری خدمت میکنم ولی با اینکه هیچگونه اعتیادی بمواد مخدره ندارم اخیرا مرا ببهانه‌اعتیاد بمواد مخدره اخراج کرده‌اند .

تبدیل شلیته بدامن کوتاه!

مردی که ٦ ماه پیش از ده بشمیرآمده درکلانتری میگفت:زنم یکشبه ره صد ساله رفته است

زنی‌که ٦ماه پیش از ده به‌تهران آمده دراین مدت کوتاه آن چنان تغییر رویه داده‌که شوهرش بستوه آمده‌است . این زن که به گفته شوهرش باشلوار بلند و شلیته بتهران آمده ، شلواربلند رابه‌جوراب وشلیته رابه دامن کوتاه تبدیل‌کرده وبقول معروف یکشبه ره صدساله‌رفته است !

صبح امروز زنی بنام زبیده ساکن خیابان خواجه نظام‌الملك بکلانتری سیزده آمده از شوهرش رجبعلی شکایت کردکه دوماه‌است بوی‌خرج منزل‌رانمیدهد .

غیرتم اجازه نمیدهد

رجبعلی که بکلانتری احضار شده بود در جواب زنش گفت : من شش‌ماه پیش زبیده را باشلیته و شلوار از ده بشهر آوردم و در کارخانه‌ای‌مشغول کارشدم .اما وقتی غروب بمنزل‌برمی گشتم می‌دیدم که زبیده در خانه نیست بالاخره پس از تحقیق فهمیدم زنم روزها که من‌بکارخانه میروم اوهم خارج میشود و درخانه‌ای کلفتی می کند . چون غیرتم قبول نمیکند کفزنم کلفتی کند برای‌اینکه اورا مجبور کنم کلفتی نکند خرجی‌نمیدهم .

دامن کوتاه بجای شلیته

زبیده باظهارات شوهرش‌اعتراض کرده گفت حقوق این مرد کفاف مخارج مرانمیدهد ناچارم برای‌کسری خرج کلفتی کنم .

رجبعلی روبرئیس کلانتری کردمو گفت :آقای رئیس حقوق من کفایت زندگی بخور و نمیر را میدهد اما اخیرا «برج»زنم اضافه شده چون او پس‌از اینکه از ده آمد چندروز بعد شلوار بلندرا به جوراب تبدیل‌کرده واخیرا هم هوس کرده دامن کوتاه بپوشد و البته حقوق من باین قبیل مخارج کفایت نمیکند .

آقای سرگرد قاری رئیس کلانتری این زن و شوهررا نصیحت کرده‌آنها را سازش داده‌وبخانه فرستاد.

رسیدگی به حادثه غرق مربی پیش‌آهنگی

درباره مربی‌استخری که‌لرتادرآن‌غرق‌شده بودقرارصادرشد

امروز کسب اطلاع شدکه پرونده مربوط بغرق یك مربی پیش‌آهنگی‌بنام پرویز هوشنگی که‌چند روزقبل براثر خفگی در استخرمنظریه درگذشته بود بدستور دادستان تهران در شعبه ۲۹ بازپرسی مورد رسیدگی قرار گرفته است.

پرونده مربوط بغرق دختری منام لرتاکه چندی قبل در استخر استادیوم ثریا درگذشته بود در همین شعبه مذکور تحت رسیدگی بود. آقای پزشکی بازپرس شعبه مذکور درباره پرونده اخیر بتحقیقات خود خاتمه داده ومربی مسئول استخر استادیوم ثریا بازپرسی احضار شدو پس‌از تحقیقات قرار لازم درباره‌وی صادر گردید.

گزارش جالبی ازچای کشور

طبق آمار موجودسازمان چای وزارت‌کمرکات و انحصارات تاپایان تیرماه جمعا حدود ۴۲۸۰ تن چای خشك بمبلغ چهار صدوسی‌وهفت‌میلیون ریال خریداری نموده که این مقدار چهل‌وشش‌درصد (٤٦درصد) بیش از مدت‌متشابه‌سال گذشته بوده‌است و ازمبلغ مزبور سیصد و پنجاه هزار نفر چایکار و ٥٩ کارخانه‌چای‌سازی استفاده نموده‌اند وازاین طریق کمك ذیقیمتی بزارعین شمال شده‌است .

خرید برك سبز چای کماکان تاحدود سه ماه دیگر ادامه خواهد یافت . چای استحصالی سال جاری براثر مراقبتی که در خرید برك طبق‌استانداردو وسیله کارخانجات فنی میشود و توجیهی که باصول فنی چاپسازی درکارخانجات بانظرکارشناسان بعمل می‌آید بسیار مرغوب و بمراتب بهتر از گذشته می‌باشد علت افزایش محصول را کارشناسان راهنمائیهای علمی وعملی سازمان چای درمورد نحوه ومیزان مصرف‌کود شیمیائی وهرس و غیره میدانند که چایکاران براثرتشویق توجه بیشتری بنگاهداری باغات چای خود مبذول داشته‌اند .

سازمان چای بموازات اقدامات گوناگون برای بالابردن محصول درواحد سطح که اثرآن بخوبی نمایان گردیده برای توسعه باغات چای وامهای‌طویل‌المدت (بمدت نه‌سال)پرداخت‌کرده وکوشش نموده است که برای خرده مالکین‌و کشاورزان جزء دراحداث باغ جدید چای‌تسهیلات بیشتری فراهم واین‌دسته حق تقدم داشته باشند کمااینکه درسال ۳۸ که‌اولین سال پرداخت وام بوده صدی نود وهشت متقاضیان کسانی بوده‌اند که‌باغ احدائی آنها از سه‌هکتار کمتر بوده‌است.

چون سازمان چای تماس زیادی ازهرجهت باچایکاران دارد برای شناسائی اوضاع واحوال هریك از آنها دفتر مخصوصی بنام (دفترشناسائی‌چایکار)تهیه که کلیه سوابق و عملیات هریاغدار اعم‌ازدریافت وام ومساعده وکودشیمیائی ومیزان توجیهی که‌باغ خود دارد نحوه استرداد وام وغیره درآن منعکس است و سازمان چای باتوجه‌بدفتر شناسائی مزبور بکشاورزان خوش‌حساب مساعدت های بیشتری خواهد نمود واحیانا اگر باغداری بدحسابی کند یاباغ چای خود رسیدگی و توجه کامل ننماید قطعا مانند دسته اول مورد حمایت سازمان قرار نخواهد گرفت .

سازمان چای طبق برنامه تنظیمی تامدت ده‌سال هرساله برای یکهزار هکتار باغ جدید چای وام‌طویل‌المدت پرداخت خواهد نمود و میزان تحویل کودشیمیائی را درسال جاری به میزان قابل توجهی افزایش خواهددادیعنی به پنجهزار تن خواهدرسانید و کود مزبور در شهر های چایخیز شمال ایران بایك ثلث قیمت تمام‌شده به‌چایکاران تحویل خواهدشدتامورداستفاده کلیه‌باغداران قرار گیرد زیرا طبق‌نظرعده‌ای از کارشناسان خارجی که‌اخیرابدعوت‌سازمان چای از باغات چای شمال دیدن نموده‌اند اگررویه فعلی ادامه یابد تامدت پنج سال دیگر میزان برداشت چای ازهرهکتار که قبلا بطورمتوسط ٥٠٠ کیلو بوده به۱۰۰۰ کیلو افزایش خواهد یافت .بنابراین تاچند سال دیگر ایران میتواند علاوه‌برتامین چای‌مصرفی کشور مقداری هم بخارج صادر نماید و یکی از کشورهای‌صادرکننده چای گردد بعلاوه از لحاظ کیفیت چای هم کارشناسان خارجی معتقدند دراغلب‌کشورهای چایخیز درحال حاضر به‌اندازه کارخانجات فنی ایران که‌دراجاره سازمان‌چای‌است برای خرید برك سبز چای مرغوب دقت نمی‌نمایند و یکی ازمهمترین علل مرغوب شدن‌چای ایران درسنوات اخیر همین موضوع بوده‌است.

چون میزان برداشت محصول چای درشمال‌روبه‌ازدیاداست علاوه‌براینکه کلیه‌کشاورزان سرگرم ومشغول اینکار تولیدی هستند عده از باغداران بزرك بعلت کمبود کارگر درصددند برای کمك از سایر نقاط کشور عده‌ای بمراکز چایکاری منتقل نمایند .

دستور شروع انتخابات تهران

امروز خبرنگار ما کسب اطلاع کرد که دستور شروع انتخابات‌تهران پس از انتشار لیست کاندیدا های حزب مردم صادر خواهد شد و پس از صدور این دستور فورا فرمانداری تهران از طبقات ششگانه و معتمدین محلات دعوت خواهد نمود تا برای تشکیل انجمن نظارت تهران در فرمانداری تهران حاضر شوند .

یك مقام مطلع امروز گفت ترکیب اجتماعی و سیاسی اعضای انجمن نظارت بترتیبی خواهد بود که تعادل بین احزاب و دستجات‌را تامین کند و گفته می شود که دو گروه متساوی از این دو حزب در انجمن عضویت خواهند داشت و بقیه اعضای انجمن نظارت از افراد بی طرف تشکیل خواهد شدمقام‌مزبور اضافه کرد که‌درانجمن نظارت‌شمیران شش نفر از اعضای حزب ملیون و شش نفر از اعضای حزب مردم‌وبیست و چهارنفر از افراد بیطرف دعوت شده و با این ترتیب جای گله و شکایت برای هیچیك از احزاب و دستجات باقی نیست و چون‌این‌روش مورد علاقه مردم واقع شده احتمال دارد که در تهران نیز بهمین نحو عمل نمایند .

خبرنگار ما از مقامات وزارت‌کشور تاریخ قطعی شروع انتخابات تهران را جویا شد و این مقامات اظهارنظر کردند که ممکن است پس از انتشار لیست کاندیداهای حزب مردم‌درتهران دستور دعوت از سی و شش نفرصادر گردد .

روزدرگذشت‌رضاشاه‌کبیر

بقیه از صفحه اول

شهربانی کل ، تیمسار سرلشکر محمد خاتمی فرمانده نیروی هوائی شاهنشاهی ، تیمسار سرلشگرمحمد دفتری معاون وزارت فرهنك ورئیس سازمان تندرستی جوانان و تربیت بدنی ایران و جمع کثیری از امراء و فرماندهان نظامی ارتش‌شاهنشاهی حضور داشتند . تیمسارارتشبدعبداله هدایت بنمایندگی از طرف نیروهای مسلح کشور بمناسبت‌درگذشت‌بنیاد گذار ایران نوین نطق پرشوری ایراد کرد .

تیمسار ارتشبد هدایت اوضاع آشفته ایران را در روزهای قبل از ۱۲۹۹ تشریح کرده و پس از آن مجدو عظمتی را که رضا شاه کبیر بایران بازگردانید متذکر شد .

رئیس ستاد بزرك‌ارتشتاران‌سپس گفت :

شاهنشاه رضا شاه‌کبیرهنگامیکه میهن عزیز را ترك مینمودند جز مشتی خاك مقدس و پاك ایران‌چیز دیگری همراه نداشتند واین‌یادگار ذیقیمت را بایك پرچم ایران تا آخرین لحظات عمر خود عزیز و گرامی میداشتند .

اعلیحضرت رضاشاه کبیر در دوران سلطنت پرافتخار خود منشاء خدمات گرانبهائی بوده که بانژاد ایرانی تا ابد جاویدان خواهد بود و این آثار پرارزش که بربنیان وطن پرستی و غرور ملی استوار گردیده تاج افتخاری است که‌برتارك‌قهرمان ملی و ناجی ایران و سردودمان خاندان جلیل پهلوی تاجهان‌باقیست و تاریخ ناظراعمال جهانیانست‌خواهد درخشید .

رئیس ستاد بزرك ارتشتاران در پایان سخنان خود افزود :

ایرانی بخوبی‌میداندشمنانیکه‌ازتو ببدی یاد میکنند آنهائی هستند که کردار و رفتار وطن پرستانه ات‌سد راه امیال و تمنیات خائنان‌بربادده آنها بوده و خوشبختانه کشوری را که پایه گزاری نموده ای و روح میهن پرستی را که در روان مردم دمیده‌ای چنان قویست که‌بااین حرفهای پوچ متزلزل نخواهد شد و گفتار ناهنجار هرزه گویان پیوند مودت ما را با تو و خاندان جلیل و فرزند تاجدارات مستحکم‌ترخواهد ساخت .

ورزشکاران

درساعت نه‌وپانزده دقیقه جمع کثیری از ورزشکاران وروسای دوایر وکارمندان سازمان تربیت بدنی وتندرستی جوانان با تاجهای گل به اتفاق تیمسار سرلشگر دفتری رئیس سازمان وآقای نصرت‌اله حاج عظیمی دبیر کل سازمان در آرامگاه اعلیحضرت فقید حضور یافتند وپس‌از نثار تاج های گل ویك دقیقه سکوت محل آرامگاه را ترك کردند.

روسای دربار شاهنشاهی

ساعت یازده‌وسی دقیقه روسای دربار شاهنشاهی و شورای عالی عشایر درآرامگاه حضور یافتند و پس‌از انجام مراسم مذهبی‌تاج گل بزرگی نثار آرامگاه نمودند.

درشهرستانهای رشت‌وپهلوی

چون اعلامیه‌هائی صادرشده بود مجالس ختم‌برگزارگردید

بطوریکه خوانندگان محترم اطلاع‌دارند بعداز درگذشت شادروان آقای حسن مسعودی عده زیادی از دوستان وآشنایان آن مرحوم‌وسکنه محلات‌شهر تهران همچنین دربسیاری از شهرستانهای کشور به پاس خدمات برجسته آن فقیدسعید نسبت بمطبوعات درصدد برآمدند مجالس ترحیمی تشکیل دهند وبیاد بودآن‌مرحوم مراسمی برگزار نمایندوآگهی های ترحیم به روزنامه فرستادند بااینکه طبق وصیت‌نامه آن فقید ازعموم دوستان عزیز تقاضا شدکه از این تصمیم انصراف حاصل فرمایند وبیش از یك مجلس ترحیم آنهم درتهران برگزار نشود حتی بوسیله سازمان شهرستان‌های روزنامه اطلاعات بکلیه نمایندگان محترم ما درشهرستانها اطلاع‌داده شد تامفاد وصیت‌نامه آن مرحوم راباطلاع کسانیکه قصد برگزاری مجلس ترحیم دارند برسانند معهذا عده‌ای از دوستان‌وآشنایان آنمرحوم درشهرستانهای رشت وبندر پهلوی وجامعه مطبوعات رشت‌قبل از آنکه این‌قسمت‌ازمفاد وصیتنامه مرحوم مسعودی‌انتشار یابدوباطلاعشان برسد باانتشار اعلامیه‌هائی دررشت وبندر پهلوی مجالس ترحیمی‌برگزار کرده بودند ونتوانستند ویانخواستند ازبرقراری آن صرف‌نظر فرمایند.

درزیرمتن اعلامیه مدیران محترم جراید رشت که اعلامیه انعقاد مجلس ختم راامضاء نموده ودرشهر انتشار داده شده‌وبه‌تشکیل مجلس‌ختم مبادرت ورزیده‌اند درج میگردد.

انالله وانااليه راجعون

باکمال تاسف وتالم درگذشت شادروان آقای حسن مسعودی‌مدیر داخلی روزنامه اطلاعات راکه از خدمتگزاران صدیق وقدیمی مطبوعات کشور بوده‌اند باطلاع‌عموم میرساند.

مجلس ترحیم آن فقید سعید از طرف جامعه مطبوعات رشت‌ازساعت ۸تا۱۰ صبح روزیکشنبه ۲ مردادماه ۳۹ درمسجد صفی رشت منعقدمیشود باشرکت دراین‌مراسم روح آن فقید راشاد خواهید فرمود.

علی آزاده گیلانی مدیرروزنامه فکرجوان ـ عبدالحسین ملك‌زاده مدیرروزنامه سایبان ـ میرشجاع گسگری مدیرروزنامه بازار ـ محمد جوادی مدیرروزنامه طالب حق ـ حاج‌میرمحمدعلی صدرائی اشکوری واعظ مدیر روزنامه‌طلوع اسلام ـ حاجی اسفندیارسرتیپ‌پور مدیرروزنامه روئین ـ تقی مژده نماینده روزنامه اطلاعات.

نظیر همین اعلامیه از طرف اهالی بندر پهلوی بوسیله‌نمایندگی روزنامه اطلاعات درآن شهرستان انتشار یافته واز ساعت ۹صبح تا۱۱ روز دوشنبه مجلس ترحیم برقرار بود واهالی محترم بندر پهلوی دراین مجلس سوگواری وتذکر مرحوم حسن مسعودی شرکت نموده‌اند.

این ابراز احساسات وحق‌شناسی موجب کمال سپاسگزاری و تشکر عموم بازماندگان وکارکنان موسسه اطلاعات است.

تمدید ثبت نام در دانشگاه تبریز

بقرار اطلاع ثبت‌نام درامتحان مسابقات ورودی رشته‌های مختلف‌در دانشگاه تبریز بدین شرح تمدید گردید:دانشکده پزشکی‌ودارو‌سازی‌و‌ـ آموزشگاه عالی‌پرستاری تا۱۳مرداد دانشکده ادبیات و دانشسرایعالی تا۱٦ مرداد دانشکده فنی تا ۱۸ مرداد . دانشکده کشاورزی تا ۲۰مرداد .

پایان جمبوری

اکثر پیش‌آهنگان بشهرستانهای خود مراجعت کردند

از صبح روز گذشته دسته پیش‌آهنگان شرکت کننده درسومین جمبوری پیش‌آهنگی ایران بسوی شهرستانهای خود حرکت نمودند ،امروز از سازمان پیش‌آهنگی اطلاع حاصل شد که سازمان های ارتشی و بنگاه راه آهن دولتی ایران برای رساندن این پیشاهنگان بشهرستانهای خود نهایت‌کمك‌ومساعدت رانموده‌اند .

مربیان

هم اکنون مربیان پیش‌آهنگی کشور در منظریه بسر میبرند ، این مربیان برای این‌منظور در تهران‌مانده‌اند که فردا بعداز ظهر در کلاس بین‌المللی تربیت پیش آهنگی که در منظریه تشکیل میگردد شرکت‌نمایند . این‌کلاس‌باشرکت مدیرانو مربیان فنی‌پیش‌آهنگی استانها و شهرستانها و مدیران فنی‌کشورهای خارجی شرکت کننده تشکیل می گردد .

در این کلاس ۱۰٤نفر از مربیان شرکت خواهند نمود .

تبریکات

جناب آقای دکتر اقبال نخست وزیر محبوب ورهبر معظم‌حزب‌ملیون

نسبت بحسن انتخاب کلیه کاندیداهای تهران بویژه جنابان‌آقایان کوشانفر وقبادیان بنام‌خود و کلیه خیاطهای تهران به آنجناب تبریك عرض مینمائیم . **از طرف کلیه خیاطهای تهران ـ عباس روستا ـ حسین شاهین ـ علی غفوری ـ اسماعیل نیکومرام ـ رضا صفائی**

دوستان علی اصغر پیرزاد

پیرزاد مال‌ما است وازما است همه‌با هم کمك کنیم که‌تا موجبات توفیق دوستمان که‌از هر جهت برای نمایندگی دوره بیستم شایستگی دارد بیش‌از پیش فراهم شود . **کاظم ظهیری**

جناب آقای دکتر اقبال نخست‌وزیر محبوب ملت‌ایران

حسن انتخاب جنابعالی رادربرگزیدن آقایان رضا معرفت ـ محمد عبدالله گرجی ـ احمد مهران که‌از فرهنگیان شریف وپاکدامن‌میباشند به‌کاندیدای دوره بیستم مجلس شورای ملی بحضور مبارك صمیمانه تبریك عرض‌نموده وموفقیت آن جناب را درراه خدمت بشاه و میهن مسئلت دارند.

حاجی آبادی ـ اسکندر عباسی ـ ایرج هلاکوئی نائینی ـ عبادی ـ قدرت‌اله دانائی‌ـ حمید تقیبی ـ ادیب‌نژاد ـ فرزانه ـ بهنام ـ ابراهیم زیارتی ـ حسن ملکان ـ عبدالحسین روحانی ـ حضرتی ـ ابوالفضل دادور حسن‌زاده ـ بختیاری ـ جواد طلائی ـ مجید بهنام ـ محمد علی الیاسی

رهبر ارجمند حزب ملیون

آقایان کوشانفر وقبادیان رئیس ونایب‌رئیس شورای عالی‌اصناف کهسالهای متوالی درخدمت جامعه اصناف کمرهمت بسته‌اند وبرگزیده اصناف میباشند از طرف کمیته مرکزی حزب‌ملیون کاندید نمایندگی مجلس شورای ملی شده‌اند موجب امیدواری جامعه اصناف ودلیل‌حق‌ـ گذاری وحق‌شناسی جنابعالی درباره افراد اصناف بود. امیدواریم ملت ایران تحت‌توجهات شاهنشاه معظم وخدمتگذاری جنابعالی گامهای‌بلندی بسوی موفقیت وترقی بردارد.

هیئت رئیسه اتحادیه صنف بستنی‌فروش وکافه‌های‌بدون نوشابه الکلی ابوالقاسم اخلاقی ـ اکبر عسگری ـ حاج‌علی شرف الاسلامی

ظهورحقگذاری

صمیمانه ترین‌تبریکات اصناف رابمناسبت معرفی کاندیدای‌حزب ملیون که دونفر ازنمایندگان خدمتگذار اصناف رابمناسبت‌کاندیدا آقایان کوشانفر وقبادیان نیز جزو آنها هستندتقدیم حضور جناب‌آقای دکتر اقبال میداریم.

یقین است که‌جامعه اصناف باجان ودل درراه پیشرفت مرام‌محترم حزب کوشش ومجاهدت خواهند نمود زیرا دکتر منوچهر اقبال طی سه‌سال‌وچند ماه زمامداری دولت ثابت نمود دراجرای منویات شهریار معظم ساعی وصادق است.

ازطرف اتحادیه صنف کاشی‌ساز وکاشی‌فروش

جناب آقای دکتراقبال رهبر معظم‌حزب‌ملیون

بپاس قدرشناسی از مقدس‌شمردن افکار عمومی ومعرفی آقایان کوشانفر وقبادیان که مورد اعتماد عموم اصناف تهران میباشندتبریکات صمیمانه خودرا تقدیم واصناف تهران برخود واجب میدانند که فردفرد آنها درانتخابات ملی خود شرکت وبنعموم کاندیداهای تهران رای‌بدهند

اتحادیه صنف فلزتراشان تهران

تبریك انتخاباتی

کاندید جناب آقای مهدی کوشانفر ریاست معظم محبوب وفداکار و جناب آقای حسینقلی قبادیان نایب‌رئیس ارجمند ودانشمند شورایعالی اصناف را به سمت نمایندگی دوره بیستم مجلس شورای ملی بعموم آقایان روساء اتحادیه های صنفی وابسته بشورایعالی اصناف و قاطبه اصناف‌تهران صمیمانه تبریك عرض‌نموده و امیدوار است بیش‌از پیش برای خدمت به مملکت و شاهنشاه مفخم‌وترقی‌وتعالی‌اصناف ایران قدمهای‌موثری‌بردارند.

رئیس دبیر خانه شورایعالی اصناف ـ عبدالمحمد روائی

نمایندگان محترم اصناف

آقایان کوشانفر و قبادیان که از خدمتگزاران صدیق و مورد اعتماد جامعه اصناف و سالهای متوالیست در هیئت رئیسه شورایعالی اصناف دقیقه ای از خدمتگذاری و انجام وظایف اجتماعی خودداری نکرده‌اند از طرف رهبر معظم حزب ملیون کاندید نمایندگی مجلس شورایملی معرفی شده‌اند این حسن انتخاب را به جناب آقای دکتر اقبال تبریك عرض نموده و امیدواریم عموم کاندیداهای حزب ملیون موفق و همه با هم در راه اجرای منویات شاهنشاه مهربان قدمهای محکم و بلندی برای ترقی و تعالی مملکت و ملت ایران بردارند .

رئیس اتحادیه صنف فخار گورتك

بیاد خون شهدای اصناف

جناب آقای دکتر منوچهر اقبال رهبر پاکدامن حزب ملیون کاندیدای حزب ملیون برای نمایندگی تهران که دو نفر از خدمتگذاران صدیق جامعه اصناف آقایان کوشانفر و قبادیان جزء آنان هستند روح پاك شهدای اصناف را که سنك اول بنای مشروطیت را با جان بازی‌بجای گذاشتند شاد نمود .

ما با سوگند وفاداری نسبت بحزب ملیون و رهبر خدمتگذاران که با پاکدلی کمر همت در راه اجرای منویات‌شاهنشاه محبوب بسته‌است تا آخرین نقطه امکان برای موفقیت کاندیدای حزب ملیون مجاهدت خواهیم نمود .

از طرف هیئت مدیره اتحادیه صنف مهمانخانه‌هاهتل‌هاپانسیونها

رضا داروغه

بمناسبت کاندیدا جنابان آقایان مهدی کوشانفر ریاست معظم وجناب آقای حسینقلی قبادیان نایب رئیس محترم‌شورایعالی‌اصناف‌بسمت نمایندگی دوره‌بیستم‌مجلس‌شورایملی‌بحضور محترم‌عموم‌روسای‌اتحادیه‌های صنفی و قاطبه اصناف تهران تبریك عرض مینماید .

احمد شاهرودی کارمند شورا

امشب در

سینما پلازا ـ سالن تراس سهیلا

شورانگیزترین محصول کمدی موزیکال ایتالیا

رنگی ـ دوبله بفارسی

سوفیای دوره‌گرد

باشرکت فتنه‌انگیزترین زن سینما

سوفیالورن

وباشرکت افتخاری آلبرتوسوردی

آ ـ ۱٦٦۸۸

ازروزشنبه ۸ مرداد

سینما درایوین تهران پارس

یك فیلم بزرك اثرفراموش‌نشدنی

ماه آبی است

دوبله بفارسی برای اولین‌مرتبه

باشتراك: ویلیام‌هولدن دان آدامز

آ ـ ۱٦۷۱۸

اطلاعات

سه‌شنبه اول صفر ۱۳۸۰ـ بیست‌وششم ژوئیه ۱۹۶۰

سال سی‌وپنجم ـ شماره ۱۰۲۶۶

مصاحبه باوزیر امورخارجه

اسرائیل وکشورهای عرب

چون این دو روزه در کشور های عربی در مورد دولت اسرائیل‌وکشور ما انتشاراتی‌دادمشده خبرنگار ما امروز با آقای آرام وزیر امور خارجه‌تماس گرفت و نظر ایشان را در این مورد پرسید .

آقای وزیر خارجه در پاسخ خبرنگار ما چنین اظهارداشت :

همانطور که اعلیحضرت همایونی در مصاحبه‌مطبوعاتی فرمودنددولت شاهنشاهی ایران ده‌سال قبل دولت اسرائیل را بصورت دوفاکتو شناخت و در آنجا هم نماینده و مامور گماشت و بعداز چندی روی‌جریاناتی مامور مزبور بایران مراجعت کرد ولی وضعیت همچنان بحال خودباقی بوده و میباشد بنابراین بهیچوجه مطلب تازه‌ای پیش‌نیامده که‌موجب اینهمه گفتگو وانتشارات درکشورهای‌عربی گردد وجای کمال تعجب است که کشورهای دوستما برجهت این مطلب ساده‌رابهانه انتشاراتی قرارداده‌اند دولت شاهنشاهی بخود حق میدهد از این رویه کشورهای عرب گله‌مند باشد که‌بدون جهت مطلبی راکه هرگز چیز تازه‌ای نبوده و نیست موضوع انتشارات نامناسبی قراردهند.

عفو ۵۰ نفر زندانی

۱۶نفر ازاین‌عده محکومین دادگاههای تهران و بقیه ازشهرستانها میباشند

آخر وقت امروز کسب اطلاع‌شد کمیسیون عفو و بخشودگی وزارت دادگستری که بریاست آقای دکتر میشری‌و نمایندگان دادسرا و شهربانی کل و زندان ازچندروزقبل تشکیل‌شده‌بود بکار خود خاتمه داد .

کمیسیون عفو و بخشودگی در جلسات خود در حدود پنجاه نفر را مشمول عفو و بخشودگی قرار داد . لیست بخشودگان امروز برای‌توشیح شاهنشاه تقدیم خواهد شد .

طبق اطلاع خبرنگار ما ۱۶ نفر از کسانیکه مشمول عفو و بخشودگی قرار گرفته اند محکومین محاکم تهران و بقیه از سایر شهرستانهامیباشند این‌عده‌محکومین دادگاههای عادی ومحاکم نظامی می‌باشند که پس‌ازتوشیح مشمول بخشودگی خواهند شد .

کمیسیون عفو و بخشودگی وزارت دادگستری هر چهار ماه یکبار تشکیل می شود وبتقاضا های رسیده درباره عفو و بخشودگی محکومین رسیدگی می کند .

شهردار بشهرداری نیامد

از صبح‌روز گذشته آقای ناصر ذوالفقاری شهردار تهران در دفتر کار خود حاضرنشد وامروزنیز مدیران کل شهرداری بادارات مربوطه‌نیامدند. شایع‌بودکه آقای‌شهردار بعلت کسالت از حضور در شهرداری‌خودداری کرده است وهمچنین می گفتند که مدیران کل‌نیز برای نشار دسته گل به آرامگاه اعلیحضرت فقید رفته اند .

سفیر جمهوری متحدعرب‌درتهران بقاهره میرود

طبق گزارش خبرگزاریهای خارجی از قاهره وزارت امور خارجه جمهوری متحد عرب رسما اعلام داشته است که «محمد حماد »سفیرکبیر خود را در تهران برای مشاوره به قاهره فرا خوانده است .

امروز خبرنگارما اطلاع بدست آورد که‌سفیر جمهوری متحد عرب درایران روز جمعه آینده از تهران عازم قاهره خواهدشد .

حمادقبل از عزیمت بقاهره باآقای آرام وزیرخارجه ملاقات‌خواهدکرد.

به‌پاسبانان گاردشهری ششصد ریال جیره تعلق میگیرد

ازطرف وزارت دارائی به‌پیشکاریها وادارات دارائی دستور داده‌شد که چون‌درمورد۶۰۰صدریال جیره متعلق‌بپاسبانان گاردشهری کلیه سازمانهای دولتی مبلغ یکصدوپنجاه میلیون ریال اعتبار پیش‌بینی‌شده واین اعتبار منحصراً اختصاص به مشمولین شاغل خدمت در شهربانی کل کشورندارد لذا درمورد جیره پاسبانان گارد شهری در صورت‌واجد بودن شرایط ادارات حسابداری مرکزی هریك از سازمانها میتوانند ازمحل اعتبار مزبور باصدور درخواست راسابدون مراجعه به اداره حسابداری شهربانی کل کشور اقدام وپس‌از تسجیل اداره‌کل تطبیق اسناد وتعهدات از طریق خزانه داری کل حواله نمایند دوایردولتی استانها دراینمورد باید بادارات حسابداری متبوعه درمرکز مراجعه نمایند.

ششصد دانش‌آموز در اردوی بزرك كار

ساعت۵ صبح‌فردا ششصد نفر از دانش آموزان مدارس تهران و شهرستانها بمنظور شرکت در اردوی بزرك كار همراه بامربیان خودعازم رامسر خواهندشد .

دانش آموزان‌مزبور مرکب‌از ۲۰۰نفر از فارغ‌التحصیلان‌دانشسراهای مقدماتی ۲۰۰ نفر ازمنتخبین اردو های تربیتی کشور و۲۰۰ نفر از دانش آموزان دبیرستانهای تهران وشهرستانها میباشند

آخرین خبرها تا ساعتی بعداز ظهر

ایزنهاور طرفدار معاونت لاج است

رئیس جمهوری آمریکا برای برطرف ساختن اختلافات جمهوریخواهان اقدام میکند

واشنگتن- خبرگزاری فرانسه ـ۲۵ژوئیه ـ منابع مطلع واشنگتن‌امروز اظهار داشتند که پرزیدنت‌آیزنهاور رئیس جمهوری امریکا با انتخاب هانری‌کابوت‌لاج بنامزدی معاونت ریاست جمهوری از حزب جمهوریخواه موافقت کرده است . لاج اکنون ریاست هیئت نمایندگی امریکا را در سازمان ملل متحد بعهده دارد .

گفته می شود که رئیس جمهوری امریکا هیچگونه فشاری برای انتخاب لاج بنامزدی معاونت ریاست جمهوری بحزب جمهوریخواه وارد نخواهد کرد . ضمنا گزارش میرسد که امروز آیزنهاور برای شرکت در کنگره‌حزب جمهوریخواه از نیویورت به شیکاگو خواهد رفت و طی‌سخنرانی در کنگره حزب سعی خواهد کرد که اختلافات نمایندگان را در موردبرنامه انتخاباتی جمهوریخواهان متحد سازد . گزارشهای رسیده حاکی است که در میان نمایندگان کنگره اختلافات شدیدی وجود دارد .

شورش رودزیا ادامه دارد

سالیسبوری ـ رودزیای جنوبی ـ۲۶ ژوئیه ـ خبرگزاری‌فرانسه ـ امروز کسب اطلاع شد در حوادثی که دیشب در ناحیه «بولاوایو» واقع‌در جنوب شرقی سالیسبوری روی داده سه نفر افریقائی کشته شده اند . هنوز هیچگونه اعلامیه رسمی درباره چگونگی این حوادث انتشار نیافته است . گزارش میرسد که ۲۴نفر افریقائی نیز بر اثر زخمهای وارده‌دربیمارستان بستری‌شده اند .

امروز صبح اوضاع در «بولاوایو» ظاهرا آرام بود ولی اعتصاب‌کارگران افریقائی همچنان ادامه دارد . سربازان احتیاط در سالیسبوری و نقاط دیگر برای تقویت نیروی‌پلیس بزیر پرچم فرا خوانده شده اند . وزارت دفاع فدرال اعلام کرده است که یك گردان از هنك سلطنتی «رودسیا» در سالیسبوری مستقر خواهدشد . هم اکنون نیرو های دیگری در جنوب غربی و جنوب شرقی این شهر متمرکز شده اند .

چرا مارشال کنیف تغییریافت؟

لندن-۲۶ ژوئیه ـ یونایتد پرس ـ محافل‌دیپلوماتیك اظهار میدارند که علت تغییر سمت مارشال کنیف از فرماندهی نیروهای پیمان ورشو، اینستکه شورویها قصد دارند اتحادیه دفاعی کشورهای کمونیست را مستحکم سازند . بجای مارشال کنیف ، مارشال گرچکو که ۵۰ سال دارد و بوسیله خود خروشچف انتخاب شده‌است ، منصوب گردیده است . بطور کلی‌گفته می‌شود که پس از شکست کنفرانس سران ،شورویها به‌مسائل دفاعی خودبیشتر توجه میکنند .

کاسترواز‌عبدالحکیم عامر دعوت‌کرد

قاهره- ۲۶ژوئیه ـآسوشیتدپرس ـ رائول کاسترو برادر نخست وزیر کوبا ووزیر نیروهای مسلح‌اینکشور ،از فیلد مارشال عبدالحکیم عامر فرمانده نیرو های جمهوری متحده ، دعوت کرد که از کوبا بازدید کند . کاسترو ضمن نطق خود اظهار امیدواری کردکه روابط کوبا و جمهوری متحده عربی توسعه یابد.

احکام اعدام در اردن

عمان ـآسوشیتد پرس ـ۲۶ ژوئیه ـسخنگوی دولت اردن‌گفت که‌حکم اعدام ژنرال صادق الشار معاون پیشین فرماندهی نیروهای اردن به‌ملك‌حسین تسلیم شده‌است سخنگوی مذکور گفت‌که احکام اعدام سه‌افسر سابق‌دیگر ارتش اردن نیز به‌پادشاه این کشور تسلیم شده است .

ژنرال صادق الشار دراکتبر گذشته باتهام توطئه علیه دولت‌و کوشش برای دردست گرفتن قدرت ازطریق‌کودتا درداگاه امنیت‌دولتی‌اردن به‌مجازات اعدام محکوم گردیده است .

یکی از شاهزادگان سعودی وارد تهران شد

والاحضرت امیر فیصل‌بن‌ترکی‌ابن عبدالله‌آل سعود عموزاده و شوهرخواهر پادشاه عربستان سعودی روز گذشته وارد تهران شدند ومدت سه‌روز بطور خصوصی در تهران اقامت خواهند داشت .

والاحضرت امیرفیصل از ترکیه و یونان نیز دیدن خواهدکرد .

ضیافت شام وزیرخارجه بافتخار سفیر ترکیه

دیشب از طرف وزیرخارجه بافتخار سفیر کبیر ترکیه بمناسبت پایان ماموریت او درایران ،ضیافتی بشام درهتل دربند داده شد .

دراین ضیافت عده‌ای از آقایان وزیران ـ سفرای کبار دول عضو سنتو در تهران و اعضای عالیرتبه سفارت ترکیه وروسای عالیرتبه‌وزارت خارجه حضورداشتند .

درسرمیز شام از طرف وزیرخارجه و سفیر کبیر ترکیه نطقهائی درزمینه دوستی وروابط دوکشور ایراد شد .

ناو امریکائی دربندر بوشهر

خبرنگار ما در بنادر جنوب گزارش می دهد دو روز قبل یك فروندناو جنگی امریکائی بفرماندهی ناخدایکم«توچ‌داوی‌الیا» که‌حامل‌دادمیران‌جمس‌لی» فرمانده ناوگان امریکا در خاورمیانه‌بود در اسکله بندر بوشهر پهلوگرفت ناو امریکائی هنگام ورود به آبهای بندر بوشهر بیست و یك تیر توپ شلیك کرد که از طرف ناو های ایرانی باین احترام جواب داده شد .

فرمانده ناوگان امریکا در خاورمیانه باتفاق فرمانده و افسران کشتی امریکائی باآقای مهندس زند فرماندار و همچنین فرماندهٔ پادگان بندربوشهر ملاقات کردند وسپس برای بازدید آثار باستانی تخت جمشید با هواپیما عازم شیراز شدند .

تبریکات

جناب آقای دکترمنوچهر اقبال رهبر عالیقدر حزب ترقیخواه ملیون

حسن تشخیص آن رهبر معظم و کارمندان ارجمند وواقع‌بین‌حزب محترم‌ملیون در کاندیدا نمودن **جناب آقای دکتر اسفندیار یگانگی** که‌مراتب شاهدوستی و میهن‌پرستی را درطی سالیان دراز عملا ثابت‌نموده برای نمایندگی زرتشتیان ایران دربیستمین گردش مجلس شورای‌ملی بحضور آن رهبر دانشمند و خیرخواه و حزب محترم ملیون صمیمانه تبریك وشادباش گفته وباعرض تشکر و سپاسگذاری توفیق روزافزون آن سرور ورهبرارجمند و حزب محترم‌ملیون **را درخدمت بشاهنشاه عظیم‌الشان** و ملك‌وملت ایران ازخدای بزرك خواستارم .

آ-۱۴۴۳۵ سپاسدار اردشیر موید

رهبر شرافتمند حزب ملیون

ازاینکه باانتخاب آقایان کوشانفر و قبادیان نمایندگان اصناف برای نمایندگی دوره بیستم مجلس شورای ملی حق جامعه اصناف را اداعفرموده‌اید صمیمانه تشکر میکنیم .

هیئت‌مدیره صنف مسافربری کشور-

خزری ـ پهلوان‌پور- لاشه‌رمضانی ـ ابوالسباغ ـ باقرزاده ـ زندی ـصافر ـ دادبین ـ شفیع‌زاده ـ شریف ـ خزائی .

جناب‌آقای دکتر اقبال نخست‌وزیر باشهامت ایران ورهبرحزب‌ملیون

دراین موقع که کاندیداهای تهران را بجامعه معرفی فرمودید ضمن تائید کلیه آقایان خصوصا نسبت به‌جنابان آقایان کوشانفر و قبادیان که‌ازبین اصناف انتخاب میشوند . به‌آنجناب و بعموم علاقمندان اصلاحات کشور تبریك عرض می‌نمائیم .

از طرف کلیه خواروبارفروشان تهران ـ ابوالقاسم مفتخرشیرازی- محسن محمدقاسمی آ-۱۴۳۳۷

جناب آقای دکتر اقبال نخست‌وزیر محبوب ورهبر محترم‌حزب‌ملیون

انتخاب کاندیداهای تهران عموما مردان کار و باتجربه درجامعه تشخیص خصوصا جنابان آقایان کوشانفر و قبادیان که از اصناف انتخاب فرموده‌اند حسن انتخاب رابه‌آنجناب تبریك عرض مینمایم .

آ-۱۴۳۳۹ حاج‌احمدزارع‌نژاد

شاهنشاه درجمبوری‌پیش‌آهنگان ازترقی‌صنایع کشور ابراز خرسندی فرمودند

آقای‌دکتربنائی درمورد روغن‌نباتی‌قو توضیحاتی بعرض‌رسانیدکه مورد توجه ملوکانه قرار گرفت

در این چند روزه تهران شاهد عظیم ترین اجتماع پیش آهنگی در باغ منظریه بود . در این‌اجتماع عظیم و تماشائی پیش آهنگان کشور های خارجی و پیشآهنگان سراسر کشور مدت ده روز . بدورهم آمده و در کنار یکدیگر با اخلاق و روحیه یکدیگر آشنا گردیدند .

بدنیست که در اینجا متذکر شویم که اجتماع ده هزار نفری پیشآهنگان در یك محل مناسب و وضع بهداشت آنان مسئله بسیار مهمی بشمار میرفت و بهمین‌مناسبت کمیسیون بزرگی مرکب از پزشکان حاذق از چندی قبل مامور بررسی وضع بهداشتی جمبوری گردید .

این کمیسیون برای تهیه مواد غذائی‌این عده زحمات فراوانی‌متحمل گردیدند و برای انتخاب هر گونه موادی از قبیل روغن و برنج و گوشت و سایر حبوبات و سبزیجات مطالعات‌فراوانی نمودند والبته‌نتیجه خاتمه اردوی بزرگ پیشآهنگان نشان داد که زحمات این عده پزشکان که در کمیسیون مزبور برای انتخاب مواد اولیه‌خوراکی زحماتی کشیده‌اند نتیجه مطلوب بخشید و از بین ده هزار پیش آهنگ حتی یکنفر اظهار نارضایتی از وضع خوراك و غذای خود ننمود .

تقسیم جیره غذائی

کمیته اجرائیه پیشآهنگی ایران برای وضع غذائی شرکت کنندگان اردو در نظر گرفته بود که مواد اولیه غذا را بین پیشآهنگان تقسیم کند و هر پیشآهنگ بطور مجزابرای خود غذا طبخ کرده و میل نماید یکی از مواردی که در سلامت پیش‌آهنگان نقش موثری را بازی میکرد مسئله روغن بود که کمیسیون‌غذائی و بهداشت جامبوری ناچار شد مطالعات و آزمایشهای فراوانی بعمل آورد بالنتیجه پس از تلاش فراوان وآزمایشات گوناگون روغن نباتی قو را بهتر از هر روغن خارجی تشخیص داده .و جهت مصرف پیشآهنگان اختصاص داد و بطوریکه خوانندگان عزیز اطلاع دارند اعلیحضرت همایون شاهنشاه‌درقسمتهای مختلف‌جامبوری پیشآهنگی بازدید فرموده و در باره مسئله‌غذای‌پیشآهنگان توجه‌مخصوص مبذول داشتند .

دراین بازدید آقای دکتر بنائی ضمن توضیحات مفصل در مورد تغذیه پیشآهنگان بعرض مبارك رسانید که بر طبق تشخیص کمیته بهداشت جامبوری روغن نباتی قو از هر روغن خارجی بهتر بوده و برای مصرف پیشآهنگان‌در نظرگرفته شده است .

شاهنشاه از ترقی مملکت و اینکه افراد آن توانسته اند محصولاتی چنین مرغوب عرضه نمایند ابراز خرسندی فرمودند .

جشن اطلاعات جوانان

شماره ۸۴ اطلاعات جوانان راکه همین هفته‌منتشر میشود عصر پنجشنبه جلوی در امجدیه ارائه دهید و درجشن بزرك اطلاعات جوانان بافتخار قهرمانان شنای سال شرکت‌کنید

بانوان باسلیقه تهران

مارکیز دوسوینه بوتیك

همه گونه لباسهای تابستانی دوخت خیاطخانه های بزرك ایتالیا و فرانسه را در اختیار شما میگذارد

آدرس خیابان پهلوی جنب سینما رادیوسیتی کوچه همایون شماره ۱۳ تلفن ۶۵۶۲۷ ساعات پذیرائی ۹ تا یك بعداز ظهر ۴ تا ۷ بعدازظهر آ-۱۴۲۹۳

گنجینه؟ گنجینه؟

نام روزنامه سیاسی هفتگی واهمه تبدیل به

دیپلمات

گردیده ـچهارشنبه‌هاروزنامه دیپلمات خواندنی‌است

آ-۱۴۲۶۳ ۱-۲

تودیع

چون بنا بدعوت دانشگاه مارسی و برای استخدام استادان خارجی عازم اروپا هستم از همکاران و سروران ودوستان عزیز بدینوسیله خداحافظی مینمایم .

آ-۱۶۶۶۰ دکتر اوژند

قابل‌توجه بازرگانان وصاحبان کالا

انباری بمساحت پنجهزار مترمربع مجهز بابرق سه‌فاز کامیون رو وانبار‌دار قابل اطمینان، داخل شهر آماده قبول و نگهداری کالاهای شماست.

تلفن ۳۰۳۸۸۷

۱-۲ آ-۱۶۷۱۰

پنجشنبه جید معرفی میشود

لازم برای دختران. وپسران. ضروری برای بانوان وآقایان پنجشنبه جید را در تلویزیون. مجلات. رادیو و روزنامه‌ها بشناسید. ۱-۲ آ-۱۶۵۶۰

شرکت بیمه یورکشایر محدود

تاسیس در انگلستان ۱۸۲۴

نمایندگی ایران

خیابان ایرکبیر شماره ۵

تهران

دارائی شرکت: هفتادوچهار میلیون‌لیره انگلیسی شماره ثبت درایران ۳۱

بیمه آتش‌سوزی- باربری- (صادرات- واردات) اتومبیل‌های باری وسواری - حوادث شخصی وغیره

تلفن: ۳۰۲۹۱۳-۳۰۳۳۲۲-۳۰۳۹۶۱-۳۰۴۶۹۵

اهالی محترم تهران: به احمدمهران کاندید حزب ملیون از تهران رای دهید

آ-۱۶۶۲۲

مبارزه انتخاباتی

بقیه از صفحه اول

بود دکتر اقبال رهبر حزب‌ملیون که اکنون سه‌سال است سمت نخست وزیری دارد دراین‌میتینك‌اظهارداشت: هرگاه من آنطور که حزب مخالف سرزنشم میکند بدکار کرده‌بودم شاهنشاه از مدتها پیش مرا از کار برکنار می‌ساختند . آقای دکتر اقبال پس‌از مقایسه وضع کنونی ایران بااوضاع و احوالی که پس از سقوط مصدق درین کشور حکمفرما بود حزب مخالف رابشدت مورد حمله و انتقاد قرار داد.

آقای دکتر اقبال گفت : آقای‌امینی همیشه در نانو نعمت و ثروت زندگی کرده و مانند من باملت‌تماس‌نداشته است و هرگز برای کشورکاری انجام نداده است و اخیرا هم در پاریس مشغول تفریح بود رهبر حزب‌مردم نیز کار مهمی برای کشور انجام‌نداده است ...

همزمان با تشکیل میتینك حزب ملیون اجتماع دیگری از حزب مخالف دریك جای دیگر تشکیل شده‌بود در اینجا نیز جمعیت بشنیدن نام‌شاهنشاه بشدت ابرازاحساسات میکردند.ناطقین حزب مخالف نسبت به طریقی که‌دولت آزادی انتخابات را تامین خواهد کرد ابرازشك و تردید کرده وتائیدنمودند که حزب ملیون برای بهبود سرنوشت ملت کارزیادی انجام نداده‌است .

معذلك حزب ملیون درحال حاضر مورد توجه‌است گفته میشود که‌این حزب در مجلس‌آینده ازدویست‌کرسی یکصد کرسی و حزب مردم ۸۰کرسی بدست خواهدآورد .

رؤسای دبیرستانها

بقیه ازصفحه اول

خبرنگارما گزارش میدهد که تعداد قابل‌توجهی‌از دبیرستانهای‌تهران روسای غیر لیسانسیه دارند و حتی مدیران سه‌چهار دبیرستان معروف ودرجه ۱ تهران لیسانسیه‌نیستند.

امروز آقای دکتر فاطمی معاون وزارت فرهنك که اخیرا ازکنفرانس ژنو مراجعت کرده‌است دراینمورد بخبرنگار ما اظهار داشت طبق آئین نامه کلیهٔ روسای دبیرستانهای‌کشور که لیسانسیه‌نیستند باید تعویض شوندوآئین‌نامه نیز عمل خواهدشد. منتهی در بعضی از نقاط که شخص واجد شرایط نباشد از وجود دیپلمه هائی که چندین سال سابقه ریاست دبیرستان دارند بعنوان کفیل‌استفاده خواهد شد. همچنین‌کسانیکه سالهای متمادی ریاست دبیرستانها رابعهده داشته و تجربیاتی دراین زمینه دارند ولی لیسانسیه نیستند ممکن است تعویض نشوند ولی عنوان ریاست نخواهند داشت بلکه کفیل دبیرستان خواهندبود .

یك مقام فرهنگی بخبرنگار ماابظهار داشت تا اول سال تحصیلی درحدود پانزده نفر از روسای دبیرستانهای تهران که لیسانسیه نیستند عوض‌می شوند ویا بعنوان کفالت بکارخودادامه خواهند داد.

گنجینه نام مصنوعات کارخانه خیان

مرکز فروش صندوق نسوز گنجینه، کلاسور، صندلی تاشو، فروشگاه جمالی خیابان سعدی جنب بانك ایرانوهلند

۱-۴ آ-۱۶۷۱۴

آگهی جهت اطلاع اهالی محترم شهرستان شهسوار

هرگونه شایعات برکناری اینجانب از داوطلبی نمایندگی دوره بیستم قانون‌گذاری حوزه شهسوار بنفع اشخاص صرفا مغرضانه وقویا مورد تکذیب است .

رحمن‌قلی‌خلعت‌بری