سال سی‌ویکم- شماره ۹۳۴۷ | پنج شنبه‌سی‌ام خردادماه ۱۳۳۶ | تکشماره‌دو ریال و نیم

اطلاعات

۲۰ صفحه

آمریکا با نظریات شوروی در مورد خلع سلاح موافق است

پیشنهاد امریکا منع آزمایش اتمی و تقلیل سلاحها را در بر دارد- انگلستان مخالفت شدیدی با نظر امریکا شروع کرده است

چند تن از وزرای کابینه جدید عراق طرفدار نزدیکی با مصر و سوریه‌اند

مجلس اردن برای سه‌ماه دیگر تعطیل شد- سومین بمب هیدروژنی انگلیس آزمایش گردید - جناح مخالف دولت در لبنان بقیه انتخابات را تحریم کرد

کیشی گفت: ژاپن نقش تاریخی خود را در آسیا اجرا خواهد کرد- غرب از حضور زیردریائیهای شوروی در مصر نگران است

(مشروح اخبار جهان را در صفحات ۳، ۱۷ و ۱۸ مطالعه فرمائید)

جریان روز

ایران

مالیات از چه؟

درشمارهٔ دیروز شرحی دربارهٔ زندگی رقت‌بار مردم سواحل جنوب ایران نوشتیم ودربارهٔ فیلمی صحبت کردیم که از طرف وزارت جنگ از طرز زندگی و معیشت این مردم برداشته شده بود البته آنطور که درخبر منعکس شده بود اولیای امور ازمشاهده این فیلم متأثر شدند وقطره اشکی بر بدبختی وفلاکت هموطنان خود فشاندند وشاید پس از دیدن آن فیلم مصمم شده‌اند که درپی مرمت زندگی آنها برآمده ودست عطوفتی بر پشت آن بخت برگشتگان بکشند

ولی بالاخره اگر قدم اساسی نمیتوان برداشت میتوان برخی از کارهائی را که اکنون صورت میگیرد وعملا بضرر مردم

بقیه درصفحه دوم ستون اول

جهان

دوران جدید

با کناره گیری نوری السعید از صحنهٔ سیاست روزمره عراق، اگرچه موقتی وظاهری باشد دوران تازه‌ای در تاریخ آن کشور آغاز شده‌است . دورانی که پیشرفت اقتصادملی وتحکیم مبانی و خصوصا بسط نفوذ کشور از مشخصات آن خواهد بود وهمه اینها نیز محصول کار چهل ساله شخصی است که از یك تحت الحمایه ضعیف که هیچیك از شرایط یك ملت را بمعنای واقعی نداشته کشوری بوجود آورده که بهرحال شکل گرفته ومیتواند در عرصهٔ روابط بین المللی وبخصوص در منطقهٔ خاورمیانه نقش موثری برعهده گیرد.

نوری السعید قسمت اعظم چیزهائی را

بقیه درصفحه دوم ستون دوم

برای جلب موافقت حضرت آیت‌الله بروجردی

جامع‌الازهر مصر نماینده مخصوصی بایران اعزام داشته است

نماینده جامع الازهر پیشنهاد کرده است برای ایجاد وحدت نظر در فرق مختلف دین اسلام کنفرانسی در تهران یا قاهره تشکیل شود- این شخص باحضرت آیت‌الله بروجردی وعلمای تهران دراینباره مذاکره کرده‌است

درشماره گذشته نقل ازمطبوعات مصری اطلاع دادیم که آقای باقوری وزیر اوقاف مصر برای جلب موافقت حضرت آیة‌الله بروجردی درمورد تشکیل کنفرانسی برای ایجاد وحدت نظر در فرق مختلف دین مبین اسلام نامه‌ای بحضور ایشان ارسال داشته است.

وزیر اوقاف مصر در این نامه از حضرت آیت‌الله تقاضا کرده است که موافقت فرمایند کنفرانسی باحضور معظم‌له در تهران یا قاهره تشکیل شود.

خبرنگار ما امروز در پیرامون این خبر چه در تهران وچه بوسیله خبرنگار مخصوص اطلاعات درقم درمقام تحقیق برآمد ودرنتیجه اطلاع حاصل کرد که جامع الازهر مصر دوماه قبل نماینده مخصوصی بنام آقای ابوالمجد برای جلب موافقت حضرت آیت‌اله بروجردی دراین باره به ایران اعزام داشته است واین نماینده درحال حاضر نیز در تهران اقامت دارد.

بطوریکه کسب اطلاع شده‌است آقای ابوالمجد درخلال مدت اقامت خود در تهران ابتدا با چند نفر از روحانیون تهران در این باره مذاکراتی صورت داده است وسپس درقم به حضور حضرت آیت‌اله بروجردی مشرف شده حضرت آیت‌اله درموضوعات مربوط به مذهب اسلام وفرقه تشییع و عظمت اسلام اظهاراتی فرمودند لیکن درمورد موافقت معظم‌له درمورد تشکیل کنگره هیچگونه اطلاعی دردست نیست.

ماده اول لایحه نفت

بااصلاحاتی که در آن بعمل آمد

همچنانکه دیروز باستحضار خوانندگان محترم رسید، کمیسیون خاص نفت بحث در کلیات لایحه نفت را خاتمه داد وماده اول آنرا با اصلاحاتی تصویب کرد اینك متن ماده اصلاح‌شده باستحضار خوانندگان محترم میرسد:

ماده ۱- بمنظور تسریع در توسعه عملیات تفحص واکتشاف و استخراج نفت درسراسر کشور وفلات قاره باستثنای آن قسمت از اراضی که طبق قرارداد فروش نفت مصوب ششم آبان ۱۳۳۳ بعنوان حوزه عملیات کنسرسیوم تعیین گردیده‌است وهمچنین بمنظور توسعه سریع عملیات تصفیه و حمل و نقل و فروش کلیه نفت، که از خارج از حوزه عملیات کنسرسیوم بدست خواهد آمد درسراسر کشور ونیز خارج از کشور شرکت ملی نفت ایران اجازه داده میشود که طبق اصول وشرایط مندرج دراین قانون عمل نماید.

تبصره ۱- منظور از کلمه نفت دراین قانون عبارتست از نفت خام - گاز طبیعی - آسفالت و کلیه هیدروکاربورهای مایع اعم از اینکه حالت طبیعی یافت شود ویا بوسیله عملیات مختلف از نفت خام ویا گاز طبیعی جدا شود ونیز هر فرآورده مهیای استفاده یا نیمه‌تمام که از مواد مزبور بوسیله تبدیل گاز مایع یا تصفیه یا عمل شیمیائی ویا هر گونه طریقه دیگری اعم از آنچه اکنون معمول است وآنچه درآینده معمول شود بدست آید.

تبصره ۲- منظور از عامل دراین قانون هر شخص یا سازمان مشترك و یا دستگاه مختلطی است که درحدود مقررات این قانون مجاز به اجرا واداره عملیات صنعت نفت باشد.

تبصره ۳- منظور از «شخص» دراین قانون هر شخص طبیعی یا حقوقی می

بقیه درصفحه هیجدهم

مجلس شورای ملی

محمدعلی اقبال، مهدی ارباب، شمس قنات آبادی- فضائلی قبل از دستور صحبت کردند

حمایت قضات- بنا در جنوب - معامله زمین

موضوعاتی بود که در اطراف آن مذاکره شد

چند لایحه مورد بحث قرار گرفت

ساعت ۹ وپانزده دقیقه بامداد امروز جلسه علنی مجلس شورای ملی به ریاست آقای امان‌الله اردلان نایب رئیس تشکیل شد.

اساس اجتماع...

ابتدا آقای دکتر بینا از درگذشت مرحوم فاضل الملك همراز ابراز تاسف کرد وگفت فقید سعید از مردمان خدمتگزار وتیکوکار بود (صحیح است)

سپس نطق قبل از دستور آغاز شد آقای محمد علی اقبال اظهار داشت:

همکاران معظم

پایه واساس هر اجتماعی بر امنیت استوار است وما دامیکه امنیت وجود نداشته باشد هر گونه تلاشی برای استقرار نظم اجتماع وپیشرفت امور اقتصادی عبث و بیهوده است. امنیت هم جز بوسیله دستگاه عدالت امکان‌پذیر نیست وتا عدالت نباشد اگر تمام زمین ودشت وکوه وبیابان ودرو

بقیه درصفحه چهارم

مجلس سنا

تصویب لایحه استخدامی ارتش

اشل حقوق افسران برطبق لایحه جدید

تعطیلات تابستانی مجلس سنا آغاز شد

جلسه علنی مجلس سنا ساعت ۹ بامداد امروز بریاست آقای دکتر سعید مالك نایب رئیس، تشکیل شد.

نیروهای مسلح شاهنشاهی

پس از انجام امور مقدماتی بلافاصله مجلس وارد دستور شد وبقیه مواد لایحه استخدام نیروهای مسلح شاهنشاهی مطرح گردید.

آقای دکتر صدیق درمورد مدارس نظامی توضیحاتی داد وآقای سرلشکر وثوق وزیر جنگ درمورد این نوع مدارس بیاناتی ایراد کرد وگفت در این مورد دقت وسعی کافی شده است که افسران ما تا حد مقدور ورزیده باشند و پس از طی دانشکده افسری فارغ التحصیل میشوند ولی فارغ التحصل نمیتوانند باشند وتا درجه سرلشکری راه تحصیل ودرس ایشان

بقیه درصفحه چهارم

جشن تولد علیاحضرت ملکه ثریا پهلوی

روزشنبه اول تیر مصادف با آغاز بیست وپنجمین سال تولد علیاحضرت ملکه ثریا پهلوی میباشد همه‌ساله درچنین روزی مراسمی بطور خصوصی در دربار شاهنشاهی برگزار میشد ولی چون امسال علیاحضرت درتهران نیستند طبق اطلاعی که بدست آورده‌ایم مراسم مزبور درتهران انجام نخواهد شد.

بمناسبت آغاز بیست وپنجمین سال تولد علیاحضرت ملکه ثریا مجلس جشنی از ساعت چهار بعدازظهر روز شنبه از طرف شورای ورزشی بانوان درحضور والاحضرت شهناز پهلوی در استادیوم تربیت مرکز ارخواهد شد. شورای ورزشی بانوان باهمکاری انجمن ملی تربیت بدنی برنامه جالبی برای برگزاری این جشن ترتیب داده‌است.

اطلاعات - آغاز بیست وپنجمین سال تولد علیاحضرت ملکه ثریا پهلوی را به اعلیحضرت همایونی وشخص علیاحضرت و اعضای خاندان جلیل سلطنتی تبریك گفته سعادت وموفقیت علیاحضرت را از خداوند آرزو میکنیم.

چاه شماره یك مازندران کور شد

حفاری چاه شماره دو بادستگاه قوی‌تری شروع میشود

چاه شماره شش قم در عمق دوهزار وسیصد متری به نفت میرسد

امروز اطلاع یافتیم که عملیات حفاری چاه شماره یك محمودآباد شمال متوقف شد واین چاه که تا عمق یکهزار ودویست متر حفر گردیده‌بود کور میشود.

درباره علت توقف عملیات حفاری و کور کردن چاه شماره یك، یك مقام مطلع شرکت ملی نفت بخبرنگار ما گفت از ابتدای حفر چاه شماره یك محمودآباد منظور ما آزمایش تحقیقات تحت الارضی آن ناحیه و کسب تجربیات بود. از آن گذشته چون دستگاه حفاری که اکنون روی چاه نصب است قدرت حفر بیشتر را نداشت لذا تصمیم گرفته شد که این چاه کور شود وبادستگاه حفاری قوی‌تری که وارد شده‌است شروع بحفر چاه شماره دو شود واینك متخصصین وکارشناسان حفاری ایرانی و خارجی شرکت نفت ایران مشغول سوار کردن قطعات این دستگاه هستند وباتجربیاتی که از حفر چاه شماره یك بدست آمده‌است اطمینان قطعی داریم که چاه شماره دو در عمق بیشتری از چاه شماره یك بنفت خواهد رسید چاه شماره یك تا عمق یکهزار ودویست متر حفر شد ودراین عمق طبقه‌ای از نفت آمیخته با آب بدست آمد.

درمورد چاه شماره شش قم اطلاع نداریم که این چاه تا عمق چهزار ودویست متری حفر گردیده وپیش بینی میشود پس از حفر هفتاده الی صد متر دیگر بنفت برسد.

اجتماع ۳ هزار نفر کارکنان نیروی هوائی در اراضی دوشان تپه

بزودی شهر مدرنی در شرق تهران ایجاد خواهد شد- یك شرکت خارجی متعهد شده تا ۳ سال دیگر ۳ هزار خانه در این اراضی ساخته و باقساط ۱۵ ساله تحویل کارکنان نیروی هوائی نماید

ساعت ۷ صبح امروز متجاوز از هزار نفر از افسران و درجه‌داران و افرادمندان نیروی هوائی در اراضی جنوب تهران نو (بین فرودگاه دوشان تپه وجاده فرح آباد) که بوسیله نیروی هوائی خریداری و باقساط طویل المدت دراختیار کارکنان نیروی هوائی گذاشته شده تجمع نموده ودرمراسم افتتاح و بهره‌برداری دوحلقه چاه عمیق شرکت کردند.

دراین مراسم تیمسار سپهبد هدایت رئیس ستاد بزرگ ارتشتاران وتیمسار سرلشکر گیلانشاه رئیس ستاد نیروی هوائی وتیمسار شاهین رئیس ستاد نیروی دریائی حضور داشتند

ابتدا تیمسار سرلشکر گیلانشاه طی نطقی از رئیس ستاد بزرگ ارتشتاران وسایر امرای ارتش که در مراسم مزبور شرکت کرده بودند تشکر نمود واز هیئت مدیره انجمن عمران کوی کارکنان نیروی هوائی وآقای سرهنگ صدیقی مدیر عامل هیئت مزبور قدردانی کردند.

سپس آقای سرهنگ صدیقی رشته سخن را بدست گرفت واز اقداماتیکه برای آبادی این کوی بعمل آمده صحبت کرد واضافه نمود که با یك شرکت خارجی توافق شده‌است که ساختن سه هزار خانه مدرن که قسمت آن باقساط ۱۵ ساله از طرف کارکنان نیروی هوائی پرداخت خواهد شد اقدام نمایند. این قرارداد راتمام شده میتوان تلقی کرد.

وی اضافه کرد که حداکثر تا سه سال دیگر تمام کارکنان نیروی هوائی دارای

بقیه درصفحه هیجدهم

بخدمت چهار بانوی آموزگار خاتمه داده‌شد

چهار آموزگار ازمدتها قبل درسرکار خود حاضر نمیشده واشخاص دیگری بجای آنها مشغول تدریس بوده‌اند

چندی قبل پرسش نامه‌هائی برای مدارس ارسال شد تا آموزگاران کلیه مشخصات خود را در پرسش نامه نوشته بوزارت فرهنگ ارسال دارند.

هنگام تنظیم پرسش نامه‌ها رئیس یکی از بخش‌های فرهنگی متوجه شد که مطالب پرسش نامه ای با حقیقت وفق نمیدهد وپس از دقت بیشتر متوجه گردید آموزگار اصلی که در استخدام رسمی وزارت فرهنگ بوده است سر کار خود حاضر نبوده ودیگری بجای او پرسش نامه را پر کرده‌است.

پس از یك رشته بازپرسی وتحقیق دقیق معلوم شد معلم اصلی اساسا از مدتها پیش سر کار خود حاضر نمیشده وشخصی که پرسش نامه را پر کرده بجای او در کلاس درس حاضر میگردیده‌است.

بتدریج معلوم شد که این معلم نه تنها نبوده وسه نفر خانم آموزگار دیگر نیز بهمین ترتیب در سر کار خود حاضر نمیشده وکسان دیگری را بجای خود جهت تدریس بمدرسه و کلاس درس میفرستاده‌اند.

بقیه درصفحه هیجدهم

DAMAS داماس

ساعتی که سالهاست در دست مردم جهان است

توجه فرمائید

اگر شما ساعتی غیراز ساعت داماس خریده و ازطرز کار آن ناراضی واز خرید متاسفید

کارخانه معظم ساعت سازی داماس

تااندازه‌ای این تاسف شمارا جبران میکند

کارخانه معظم ساعت سازی داماس

بااختراع ماشین‌های عجیب الکتریکی که خوشبختانه چند دستگاه آن را برای نمایندگی ایران ارسال داشته‌اند هر نوع ساعتی را روی نوار مخصوص ثبت وضبط نموده ودر نتیجه ساعت شمارا باساعت داماس میزان مینماید.

خریداران ساعتهای متفرقه میتوانند بامراجعه وپرداخت ۲۰ ریال برای هر ساعت ذیل ساعت خود را تعمیر وباساعت داماس میزان کنند.

لاله‌زار ساعت فروشی تمرجی

خیابان بوذرجمهری رگلاژ

اسلامبول مغازه امیدواران و نوس

DAMAS

یك داماس یکعمر

آ- ۹۲۶۰ (کانون اکمی نوین)

بلورا - ساعت دقیق سوئیس مورد اطمینان مردم وقت‌شناس جهان

آ- ۳۳۸۳ (۱)

بی‌ناکا BINAKA

دارای خوشبو کننده شکم دندان گیر دندان ساخت سوئیس

۲-۳ آ- ۹۰۳۲

گزارش کمیته مخصوص ملل متحد

قیام مجارستان یك قیام ملی عمومی بوده است

مداخله مسلحانه شوروی بمنظور واژگون کردن حکومت قانونی مجارستان بعمل آمد

نخستین نطق رادیوئی ناگی تحت تهدید لوله‌های تفنگ ایراد شد- رژیم کادار مورد پشتیبانی مردم مجارستان نیست

سربازان شوروی در مجارستان خیال میکردند در مصر با امپریالیستها میجنگند

کمیته مخصوص سازمان ملل متحد بخصوص بازرسی اوضاع مجارستان گزارش مفصلی در ۳۹۱ صفحه تنظیم کرده‌است که صبح امروز تقدیم سازمان ملل متحد کردند

این گزارش که با توجه باظهارات یکصد ویازده نفر از شهود ومورد اطمینان

بقیه درصفحه هیجدهم

ورود یك مامور عالیرتبه مطبوعاتی انگلیس بتهران

وی امروز از موسسه اطلاعات بازدید کرد

ساعت پنج صبح امروز آقای «ام اچ. لوول» رئیس قسمت مطبوعات اداره ماوراء بحار در اداره کل اطلاعات انگلیس باهواپیما از آنکارا بتهران وارد شد آقای لوول که ماموریت دارد مدت دوماه در کشورهای خاورمیانه وجنوب شرقی آسیا وخاور دور گردش کرده و از قسمتهای مطبوعاتی سفارتخانه های انگلیس بازدید بعمل آورد مدت پنج روز در تهران توقف میکند وطی این مدت فعالیتهای قسمت مطبوعاتی سفارت کبرای انگلیس را مورد بررسی قرار خواهد داد.

اداره کل اطلاعات انگلیس که یك سازمان مستقل وابسته بدولت است اخبار را از کلیه کشورهای مشترك المنافع ومستعمرات ومستملکات انگلیس جمع آوری کرده وبرای قسمتهای مطبوعاتی سفارتخانه‌های انگلیس در سراسر جهان میفرستد تا در اختیار مطبوعات آنکشورها بگذارند بافتخار آقای لوول یك مهمانی ناهار ویك مهمانی عصرانه از طرف آقای باروز وابسته مطبوعاتی سفارت کبرای انگلیس داده خواهد شد

آقای لوول مقارن ظهر امروز باتفاق آقای باروز وابسته مطبوعاتی سفارت انگلیس در اداره روزنامه اطلاعات حاضر شد وپس از ملاقات با آقای سناتور سعودی مدیر موسسه اطلاعات از قسمتهای موسسه بازدید کرد

وی که برای طولانی شدن جنگ بایران آمده بوده است پس از پایان مدت توقف در تهران بکراچی خواهد رفت تا از آنجا عازم کشورهای جنوب شرقی آسیا بشود

اطلاعیه هیئت مدیره شرکت واحد اتوبوسرانی

بطوری که اهالی محترم تهران استحضار دارند دراین چند روزه اخیر دراطراف شرکت واحد اتوبوسرانی درمحافل مختلف مذاکراتی شده و میشود چون قسمت اعظم این مذاکرات بدون توجه بحقایق موجوده میباشد هیئت مدیره که بانهایت متانت وبردباری خدمات شبانه‌روزی و بلا عوض خود را انجام داده میدهد لازم دانست باصدور این اعلامیه اذهان عمومی را روشن ومتوجه حقایق امر شمایند تاچنانچه مقامات یا اشخاصیکه اطلاعات لازم ندارند بدین وسیله درجریان امر قرار گیرند.

۱- علت اصلی تصویب قانون وایجاد شرکت واحد آن بود که دولت میخواست برای رفاه مردم وجلوگیری ازمعطلی مسافرین در خیابان ها سازمانی بوجود آورد که باافزایش تعداد اتوبوس جدید درهر خط بانهایت رفاه

بقیه درصفحه نوزدهم

کاشی سازی خاك نگار مقدم ۴۷۸۱۷ ۲۲۱۵۳

چای جهان

۲۵۳ ۱۵۱

ایران

مالیات از چه؟

بقیه ازصفحه اول

آن نواحی است متوقف کرد لااقل اگرخیری‌درحق آنمردم نمیتوانیم بکنیم شری‌هم نرسانیم بعقیدهٔ ما بهترین‌راه‌خدمت بآن‌مردم هم همین است ، یعنی مرکزمیتواند مقداری کارهای‌مثبت‌نفع آنهاانجام‌دهدوهمچنین میتواندمقداری کارهائی راکه‌اکنون بضررآنهاصورت‌میگیرد انجام ندهدو فعلاراه عملی‌خدمت بآن‌مردم اینست که‌جلوی‌این‌کارهای‌بدگرفته شود تا لااقل‌راه برای‌اصلاح اساسی وانجام کارهای‌مثبت‌باز گردد.

مثلادرفیلم مذکور تاملوئی ازاداره دارائی دیده میشد هر جا که اداره دارائی وجود داشته باشد، مامورین مالیات‌هم‌وجوددارند عوارض‌هم گرفته میشود، ولی‌هر کس‌آن‌فیلم‌رادیده‌باشد آن‌بدنهای‌برهنه و شکمهای گرسنه راکه برای‌یك‌بسته خرماویك‌تکه‌نان سرودست می‌شکستند ببیند از خود می‌پرسد ؛ ازچه چیز این مردم مالیات میگیرند ؟ کجای‌زندگی‌آنها بزندگی‌آدمها شبیه‌است ازچه نعمتی برخوردارهستند که‌درازای آن‌مالیات بدهند ؟ اصلا اداره دارائی در آن نواحی‌چه‌کاری صورت میدهد وچه پولی برای خزانه دولت جمع‌میکند آیابهتر نیست که‌بجای اداره‌دارائی که مامور وصول است اداره‌ای‌برای کمك بمردم، برای‌دادن اعتبار برای‌ترویج کشاورزی، برای‌توسعه‌آبیاری، برای حفظ‌بهداشت‌مردم، برای‌توسعه‌فرهنگ آنها تاسیس شود، آیا تاسیس یك‌بانك تعاونی بهتراز وجودیك ادارهٔ دارائی بیشتر بدرآمددولت وبهبود زندگی آنمردم کمك‌نمیکند ؟

جماعتی که نه‌نان دارندونه آب ژاندارم‌وشهربانی بچه‌دردشان‌میخورد مقصود این نیست که آنهارا بحال خود بگذارند ولی مقصود اینست که این‌مردم ازوجود این‌مامورین هم‌رنج میبرند زیراقسمتی ازنان بخورونمیر خودراهم بایدبااینها بالمناصفه‌قسمت کنند. ازطرف‌دیگر راه‌دریاهم‌بروی این‌مردم‌بسته‌شده‌است وحق‌داد وستد باهمسایگان خودرا ندارند.

بالاخره‌باید باین‌مردم کمك کرداما، کمك‌بدون نقشه‌ومطالعه‌بی‌فایده‌است ممکن است‌چندهزارتومانهم دولت بین‌آنها تقسیم کند ومقداری‌البسه و اغذیه بآنها بدهد، اما این داروهای مسکن دردرا دوانمیکند زندگی‌این مردم پایه‌اقتصادی‌ندارد ؛ اصلا معلوم نیست این‌ها در میان طبقات مختلف اجتماعی‌در کدام‌رسته‌جای‌دارند؛ مالکند کاسبند، زارعند، کارشان‌چیست؛ محل‌در آمدشان کدام است ؛ دولت‌باید یك پایه‌اقتصادی برای‌آنهابگذارد؛ بابررسی وضع جغرافیائی آن نواحی؛ وضع تجارتی‌وفلاحتی، به‌بینندچه‌کاری برای آنها میتوان انجام‌داد.

بایدطرح اساسی‌برای‌تامین آب‌این مردم‌تنظیم کرد وسپس‌وسایل زراعت وسکونت آنهارا فراهم کردآنهارامکلر از پرداخت مالیات و عوارض معاف نمودبتدریج‌راهها وخطوط‌ارتباطی‌آنها رافراهم کرد درواقع‌درحال‌حاضر آنها دردنیای‌دیگری زندگی میکنند و بکلی‌دراثرنبودن‌راههای شوسه‌وفقدان تجارت وزراعت رابطه‌آنهاباسایر نقاط کشورقطع‌شده‌است ،این قسمت از کشور صورت عضوی درآمده است که‌دیگرخون درآن‌جریان‌ندارد آنها رابایددردادوست بانواحی‌اطراف آزاد گذارد وفشارمامورو‌ژاندارم راازروی آنهابرداشت

این‌مرکزیت عجیبی که در طهران موجود آمده است آتیهٔ خوبی ندارد زیراثروت‌ها بکلی‌از شهرها بتهران سرازیرمیشود، تجارت‌مخصوص تهران شده‌است، مضافابراینکه‌درخود طهران نیزمردم‌باهزاروبك‌مشکل‌روزانه‌روبرو هستند، بالاخره‌بایدادعان کرد که‌یك چیزغیرطبیعی‌درسیستم‌زندگی اجتماعی ماوجوددارد که اینهمه‌مشکل ایجاد کرده‌وپیشرفت‌راطی‌ساخته است، باید این‌عامل‌غیرطبیعی‌راپیدا کردو علت راپیدانمودطبیعی‌است‌همه مشکلات‌و پیچیدگی‌ها وخرابی وفساد در تاثیر متقابل‌همین‌عامل‌غیرطبیعی‌بوجودمیآیند وریشه میدواندوزندگی‌عمومی‌رافلج میسازدنیزاصحت کلی برسر اینست کفزندگی‌رقت‌بارمردم‌سواحل جنوب هم‌حلقه‌ای ازرشته کلی زندگی همه مردم کشوراست،وجان کلام اینجاست که بایدبرای‌همه‌مردم و همه نواحی فکری کردتاخودبخود دراثراین‌تحریك وسرعت‌ماده حیاتی همه‌اعضا و همه نواحی‌وهمه‌مردم برسد.

جهان

دوران جدید

بقیه ازصفحه اول

که‌عراق درآینده‌بدان‌احتیاج‌خواهد داشت فراهم کرده ودراختیارسیاسون کشورخود گذاشته‌است. تنهایك‌چیز باقی‌ماندوآنراهم‌نوری‌السعیدنمیتوانست بملت‌خود عرضه کند.

آزادی‌سیاسی امری‌بود که‌متعلق به‌عصرنوری‌السعید نبود.

اکنون جریان اوضاع عراق‌بطرف نوعی ازآزادی میرود، یك آزادی محدود که سعی‌خواهد شد بهرج و مرج منتهی‌نشود. زیرا درمیان‌ملتهای جوان‌وتازه‌کاری ازقبیل‌عراق، باسطح فرهنگ ودرآمدنازلی که دارندتمایل طبیعی‌اوضاع یاباستبداداست ویابهرج و مرج .

اما درعراق، کارتاحدی بابعضی کشور های دیگر فرق دارد. دراین کشور، حکومت‌طی‌سه‌ساله اخیر، بعضی‌دلائل محسوس برخیراندیشی وعاقبت بینی خود بمردم ارائه داده است. درعراق بااقداماتی که بتوسط اداره عمران انجام گرفته دیگر دیوارنفوذ ناپذیر یاس وبدبینی مطلق بین‌مردم‌ودستگاه حکومت وجود ندارد . هنوز مردم عراق‌آسوده‌وراضی‌بتمام معنی‌نیستند و هنوز درسیاری‌از زمینه‌های مختلف احساس کمی‌وکاستی میکنند، اما رو بهمرفته حکومت خود بچشم یك دشمن‌جبار ودستگاه فاسدی که فقط درپی تاراج نتایج زحمات آنهاست، نمینگرند. شاید بسیاری ازعراقی ها بسیاست‌خارجی چندسال‌اخیرحکومت خودمعترض باشند، اما دست کم می پذیرند که‌حکومت درداخل قدمهائی بنفع آنهابرداشته است وبیهوده درپی آزارآنهانبوده.

درچنین محیطی دادن‌آزادی های‌اجتماعی‌بطور تدریجی، شایدبسیار کم‌خطرتر باشد. تنهاچیزی که‌آزادی راازلحاظ‌ثبات اجتماعی خطرناك می سازد، وجود حالت دشمنی‌بین مردم وحکومت‌است. امااگر مردم خصم فرمانروایان‌خودنباشندوآنهارا ازته‌دل خودتحقیر نکنند ودرعین‌عدم رضامت وانتقاد احترامی‌برای‌آنهاقائل‌شوند، ازآزادی‌خود بمنظور طغیان استفاده نخواهند کرد. درآنصورت‌مردم‌بیشتر درپی اصلاح دستگاه حکومت بر خواهند آمد تا سر نگون کردن آن.

باتوجه باین‌مقدمات‌است که عراق ، با همهٔ ساختمان اجتماعی ناپایداری که دارد وبا وجود همهٔ اختلافاتی که بین عناصر گوناگون جمعیت‌آن موجوداست خودراآماده برای‌قبول‌بعضی تغییرات میبیند و بجریان عمومی دنیای آزاد می پیوندد.

دراین‌نکتهٔ اخیرالذکر مفهوم‌بسیار وسیع ومهمی‌نهفته‌است . مادردنیای خود با دوجریان کلی روبروهستیم : دمکراسی‌غربی وسوسیالیسم شرقی . کشورهای دنیا بجز معدودی بین‌این دو گروه تقسیم‌شده‌اندو ملاحظات مختلف ازقبیل‌ضرورت‌دفاعی‌واحتیاج اقتصادی‌وتسلط‌نظامی یاشباهت‌ساختمان اجتماعی‌سرنوشت خودرا بیکی ازاین دوجریان کلی‌پیوند داده اند . البته هنوز بین‌شیوه زندگانی کشور های مختلفی که‌یك گروه پیوسته اند . تفاوت‌های زیاد وجوددارد ولی‌تردید نیست که‌سرانجام باید درمیان‌اجزاء این‌دومجموعه شباهت‌هرچه‌بیشتر شود وهر کشور خودرا بایك‌جریان‌عمومی تطبیق‌دهد وحتی المقدورفلسفهٔ‌زندگانی گروهی‌را که بآن‌تعلق دارد پذیردو عمل کند:

باین‌ترتیب پذیرفتن‌وجوه‌معینی از دمکراسی‌غربی برای کشوری که‌به سیستم‌دفاعی غرب ملحق‌شده وبنای زندگانی ملی خودرابر همکاری با غرب نهاده امری حتمی است . برای کشوری مانند امریکائیز که رهبری دنیای آزادرابرعهده گرفته ودارای‌سنن‌سیاسی‌نیرومند آزادیخواهی است، اتحاد بادولتی که‌هیچ نشانی از آزادیخواهی ندارند ، کارآسانی نیست وهر ناظر آگاهی بخوبی‌میداند که آمریکائیها در مسئله‌آزادی چه‌اندازه حساسیت‌دارندوچگونه‌اساس‌قضاوتهای خودرا برآن‌نهاده‌اند.

وبابرتری قدرت سیاسی و نظامی و اقتصادی‌امریکاعجب‌نیست‌اگر می‌بینیم دامنه‌تاثیرجهان بینی‌جوان امریکائی به‌مراکز قدیمی و کهنسال تمدن‌بشری هم کشیده است .

اکنون، پس‌ازبررسی‌تغییرات‌داخلی جامعه‌عراق ، وقت‌آن‌رسیده‌است که به‌تحولات آینده سیاست‌خارجی آن کشور پرداخته‌شود .

دیوان‌غزلیات و ترجیعات‌وقصائد فریدالدین عطارنیشابوری

باتصحیح کامل‌ومقابله ومقدمه

استادسعید نفیسی

در۴۰۰ صفحه‌بقطع‌وریزی بابهترین چاپ وصحافی

بها۱۵۰ ریال

محل‌فروش کتابفروشی سنائی‌ناصر خسروهمه کتابفروشیهای‌معتبر

۱ـ۲ آ ـ۶۷۵۹

کودکستان رشدیه

ویاسیون شبانه‌روزی ودبستان‌جمیل‌باز وآموزگاران‌آزموده بارعایت اصول‌بهداشت برای‌پذیرائی کودکان‌آماده‌است .

وسایل ایاب وذهاب‌مهیااست نشانی: خیابان‌شاه‌چهارراه کلشن‌تلفن۴۳۳۳۱

آ ـ۶۵۴۷ ۲ـ۲

گروه‌فرهنگی‌هدف

کلاسهای‌تابستانی دبستانهای‌هدف

برای کودکان از۶تا۱۰ساله

ازاول‌تیرماه۱۳۳۶درمحل‌دبیرستان‌دختران‌هدف خیابان‌شاه، نزدیك چهارراه شاه، دایرمیشود

پراتیك‌زبان،نقاشی،موسیقی، کاردستی،شنا

نام‌نویسی‌درمحل‌دبستانهای‌هدف، خیابان‌فردوسی کوچه‌بانك

۲ـ۳ آ ـ۸۰۹۲

بیاری‌خدای‌توانا

دبیرستان‌شماره۳پسران گروه‌فرهنگی‌هدف

ازاول مهرماه ۱۳۳۶افتتاح میشود

نشانی: خیابان ژاله، اول کوچه فلاح

ثبت‌نام: فعلادردبیرستان شماره۱هدف خیابان‌پهلوی

آ ـ۸۰۹۰ ۲ـ۵

خانواده‌های ایرج‌پناه- ازباب‌محمدتقی- نیکزاد فرزیب- فلاح- زارع‌مقدم باکمال تاسف در کشت جانگداز جوان‌ناکام **حسین ایرج‌پناه** راباطلاع خویشان و آشنایان میرساند مجلس‌ختم‌آنمرحوم روزشنبه۱ر۴ر۳۶ ازساعت۹تا۱۱صبح‌درمسجد ارك‌وختم زنانه‌در همانروز ازساعت ۵الی ۷بعدازظهردرمنزل احمدایرج‌پناه واقع‌در خیابان‌جاری منعقدمیباشد. آ ـ۶۸۹۵

بعموم بازماندگان آنمرحوم‌مصیبت‌وارده راتسلیت‌میدهیم.

انالله وانا الیه راجعون

بانهایت‌تاسف‌سانحه جانگدازوفوت ناگهانی واسف‌انگیز مرحوم **قدیراله زارع لواسانی** درجه‌دراثربروی هوائی‌شاهنشاهی راکه‌در اثرسهل انگاری راننده بترحم درسفراه شکوفه روی‌داده باطلاع ستگان‌و دوستان میرساند .مجلس‌ختم‌مرحوم سعیددرروزجمعه۳۱ ۳ر۳۶ازساعت۹الی ۱۱وتیم درمسجد ارباب‌محمدصادق خیابان‌دلگشا،ستگاه کلانتری‌منعقدمی باشد .

یداله‌زارع لواسانی -عباس زارع‌لواسانی خلیل ستوده-حبیب‌اللهمرادنیان آ ـ۶۸۷۱

بازماندگان آنمرحوم مصیبت واردهرا‌تسلیت میگوئیم

بانهایت تاسف‌فوت مرحوم‌آقای‌حسینقلی صقری راباطلاع ستگان و دوستان‌میرساند مجلس‌ختم مردانه عصرروزشنبه‌اول تیرماه ازساعت پنج‌الی هفت‌بعدازظهر درمسجد ارك‌وختم‌همان روزدرمنزل آنمرحوم واقع‌درچهارراه مختاری‌شاهپو منعقدمیباشد

محمد اسماعیل ابراهیمی - اسحق ابراهیمی خانواده های صقری- جورابچی -محسنی - بزرگان مهمید- صفوت‌نیا -رسول‌امینی- کریملو- فرشید

بازماندگان آنمرحوم مصیبت‌وارده راتسلیت‌میدهیم آ ۶۸۷۳

بانهایت تاسف‌در گذشت مرحوم‌مهندس‌نیکلا مارکف راباطلاع‌دوستان‌و آشنایان میرساند مجلس ترحیم آنمرحوم روزجمعه۳۱خردادماه ۱۳۳۶ ازساعت ده‌صبح درنمازخانه روسی‌واقع درخیابان‌روزولت‌منعقدمیباشدتشییع جنازه درساعت۱۱همان‌روزازنمازخانه مقبرستان‌روسی‌دولاب‌بعمل‌خواهدآمد

خانواده‌و بستگان مارکف

بانهایت‌تاسف‌تاثر فوت‌مرحوم‌مهندس **نیکلامارکف** راباطلاع‌دوستان میرساند مجلس ترحیم آنمرحوم‌روزجمعه۳۱ خرداد ماه۱۳۳۶ ازساعت‌ده صبح درنمازخانه‌روسی واقع‌درخیابان روزولت منعقد میباشدتشییع جنازه ساعت۱۱ همان روز ازنمازخانه‌بعمل خواهدآمد

آ ـ۶۸۸۱ **فامیل نزروکه**

بمناسبت سومین‌سال‌در گذشت مادبودمرحوم‌تیمسارسرتیپ‌محمدنخجوان مجلس‌تذکری درآرامگاه‌خانوادگی آنمرحوم واقع‌در حضرت عبدالعظیم‌از ساعت ۵تا۷بعدازظهر جمعه۳۱ر۳ر۳۶ برپاست .

آ ـ ۶۶۱۱ **خانواده مرحوم سرتیپ‌محمد نخجوان**

باکمال تاسف فوت مرحومه مغفوره**بانو رقیه سلطان‌یوسفی** مادر خانم خودرا باطلاع اقوام ودوستان‌میرساندمجلس‌ترحیم‌مردانه‌ازساعت ۴الی۶ بعدازظهر وزشنبه اول‌تیرماه درمسجدامروانی‌واقع در کمرك امیریه استگاه دلخواه کوچه ثقفی‌ومجلس‌ترحیم زنانه‌نیز درهمان ساعت درمنزل شخصی‌واقع‌درسرپل امیرهادم کوچه سناح‌منعقدخواهدبود.

آ ـ۶۸۲۹ **علی‌اصغرفرخ پورمدیر رستوران‌شیرین**

سازماندگان آنمرحومه تسلیت میدهیم

تداوی رُوحی

کتاب تداوی روحی‌برای‌افرادوجامعه بقلم‌توانای دانشمندبزرگ‌آقای حسین‌کاظم‌زاده ایرانشهرمنتشرشد.

باخواندن وبکارستن دستورات کتاب‌تداوی روحی‌کلیه امراض‌روحی‌شما معالجه خواهدشد، وقتی که امراض‌روحی‌شامعالجه شدا کثر امراض‌جسمی شمانیز برطرف میگردد هنگامیکه شما همچگونه مرض روحی‌وجسمی نداشته باشید تاآخرعمردر کمال آرامش ولذت وخوشبختی زندگانی خواهید نمود.

مامطالعه این کتاب سودمند رابکلیه‌طبقات‌خصوصا دانش‌آموزان وجوانان کشورتوصیه میکنیم.

مرکزپخش وانتشار- شرکت نسبی اقبال وشرکاء

تهران: خیابان شاه‌آباد تلفن۳۸۷۰۱

۱ـ۳ آ ـ۸۹۹۳

هزینه‌زندگی‌راتقلیل‌دهید ودیگرکرایه‌اتوبوس‌نپردازید

مجانی‌وزودتر ازاتوبوس بهر نقطه شهر بروید

یك‌دوچرخه جمیس سالهاشمارا ازدادن کرایه اتوبوس‌بی‌نیاز میکند

دوچرخه جمیس نوکربدون حقوق‌شما آ ـ۹۱۱۴

آگهی بنگاه راه‌آهن

ازمسافرین‌محترم که باقطارهای‌مسافری بطول‌خطوط راه‌آهن‌مسافرت مینمایندتقاضادارد که بهای غذاـچای وغیرمرا که دربوفه‌رستوران‌قطارصرف میفرمایندرمقابل‌ارائه صورتحساب‌پرداخت کنندتااگر بعداًاعتراض باشکایتی نسبت مگرانی‌قیمت داشته‌باشندبتوان‌باستنادآن موضوع‌راتعقیب‌وازمتصدیان مربوطه مواخذه‌بعمل‌آید. صورت نرخ‌اغذیه ومشروبات‌درتابلوی مخصوص‌در رستوران وواگنها برای‌مراجعه نصب‌است.

۱ـ۳ آ ـ۹۱۸۰ **راه‌آهن دولتی ایران**

بمناسبت‌فوت همشیره عزیزمان درخراسان مجلس‌تذکری‌ازساعت ۶ تا۸بعدازظهرجمعه (فردا) درخیابان ایران کوچه‌روحی ساختمان عطاریان برقرار است

آ ـ۶۸۸۳ **جواد لسانی- محمد لسانی**

بازماندگان آنمرحومه تسلیت‌میدهیم

روز یکشنبه دوم تیرماه مصادف باچهلمین روز شهادت ستوان یکم **غلامرضاافتخاری** است‌وباین جهت‌مراسم یادبودی درامامزاده عبدالله ازساعت۴تا۶ بعدازظهر برپااست. تشریف‌فرمائی‌خویشان‌ودوستان‌موجب شادی روح‌فقیدسعیداست .

از طرف خانواده های افتخاری و سلیمی

ایرانتاج افتخاری آ ـ۹۲۵۶

بدینوسیله باطلاع آقایان اقوام ودوستان‌می رساند که آقای رحیم مستشاری‌درتاریخ۲۷ ماه‌جاری دراثرسکته‌قلبی دارفانی‌را وداع گفته است مجلس‌ترحیم‌مردانه روزشنبه‌اول‌تیر ازساعت۹تا۱۱ درمسجد مجد وزنانه روزپنجشنبه ۳۰خرداد درمنزل‌شخصی آن‌مرحوم‌واقع درخیابان اسکندری جنب کرمانه‌افسری کوچه‌کاوه‌منعقد می‌باشد

خانابا مستشاری- مهدی مستشاری - امیر زاده پزشکی- سیف‌اللهمستشاری - عبد الاحددارا - سراج حجاری- دکترسیدامامی- مهندس کلانتری- مهندس دبیر- ابراهیم امین‌افشار آ ـ۶۷۴۵ ۲ـ۲

خانواده‌های رفیعا- معدنچی- ایزدی- عاضدی سپهری- مهتدی - ایروانی - شمس- مهجور - زند کریمی- تقوی-مولائی-حکمی-تهرانی-عطائی‌رجائی

باکمال‌تأسف در گذشت ناگهانی‌سرهنگ منصوررفیعا را درهامبورك باطلاع‌کلیه ستگان وآشنایان میرساند. مراسم‌تشییع‌جنازه آن‌مرحوم روز جمعه (فردا) ساعت۹صبح ازمسجد مجد بعمل خواهدآمد. مجلس‌ترحیم مردانه روزیکشنبه‌ازساعت پنج تاهفت بعدازظهر درمسجد مجدمنعقدومخارج ترحیم زنانه بمصرف‌امورخیر نه خواهدرسید.

ازدوستان وآشنایان‌محترم تمنی میشودازدادن‌اطلاع بپدر وهمسر آن مرحوم خودداری‌فرمایند. آ ـ۶۸۷۹

بخانواده محترم رحیماوعموم بازماندگان آنمرحوم مصیبت وارده را تسلیت میدهیم.

باکمال تاسف فوت‌بانو حمیده والی‌متعلقه مرحوم‌دکتر منصورشریف راباطلاع اقوام ودوستان میرساند مجلس‌ترحیم مردانه آن‌مرحومه درروز شنبه‌اول‌تیرماه ازساعت ۵الی ۷بعدازظهر درمسجدمجد وزنانه درهمان‌ساعت منزل آقای‌حسن‌والی‌درخیابان‌خورشیدمقابل کوچه سیمین‌منعقدمیباشد.

علی اصغر شریف - سرتیپ دکتر یدالله شریف محمود والی - حسن والی - جواد زرین نعل - باقر بغائی - سرهنك زرین کفش -داود زرین نعل -جعفر زرین نعل-احمدزرین نعل -جلیل شریعتمداری-سرهنك نصرت‌الله والی - محسن والی - مصطفی والی سرهنك غلامرضا والی - غلامعلی والی - سرهنك حسن خشایار آ ۶۸۰۳

مصیبت وارده را ببانوان محترمه بانواشرف الهالیه‌وبانو احترام‌الوالیه همشیرگان آنمرحومه تسلیت‌میگوئیم

کلاسهای‌تابستانی دبیرستان‌شاه‌عباس کبیر

ابتدائی-متوسطه(دوره‌کامل) ازاول‌تیر مفتوح‌نام‌نویسی‌مینماید

آ ـ۶۸۷۵ **امیریه-جنب‌خیابان انتظام‌السلطنه‌تلفن۲۹۴۹۴**

اگهی بنگاه راه آهن

دردنیای امروز راه‌آهن ارزانترین و مطمئن‌ترین وسیله حمل ونقل شناخته‌شده‌است . اگرمیخواهیدمحمولات‌شماسالم- ارزان‌وبموقع‌برسدکالای خودرا باراه‌آهن‌حمل کنید .

اخیراً راه‌آهن‌ایران خودرا با بهترین واکن‌های باری ووسائل‌جدید دیگر مجهزنموده وبهترین‌روش‌را برای‌حمل‌بار اتخاذنموده‌است .

آ ـ۹۱۷۸ ۱ـ۳ **راه آهن دولتی ایران**

شوپن

ترجمه:دکترتقی تفضلی

شرح‌زندگی‌وداستان‌وعشق‌هاورنج‌های جانسوز شوپن

با: کلاد کوسکا و ماری ودزنیسکا وکنتس‌پوتسکاو ژرژ ساند

ومجموعه نامه‌های عاشقانه‌آنهاوچند نامه ازبالزاك‌وسایرنویسندگان‌معاصر شوپن با۳۰تصویر زیبامنتشرشد.

قیمت۵۰ریال

در کتابفروشی‌زوارواین‌سینا وسایر کتابفروشی‌های معتبربفروش‌میرسد

آ ـ۶۲۵۷ ۲ـ۲

پرفسور دکتراسداله زاهدی

متخصص بیماریهای عصبی وروحی

کاخ-خیابان‌تیر کاشی۱۲۰تلفن۴۰۵۰۷

پذیرائی ۴ـ۷ عصر

آ ـ۶۳۹۴ ۲ـ۲

مهندس‌فرخمند

طرح‌نقشه‌و حساب فنی ساختمان

هجت‌آباد -خیابان زمرد کاشی۱۵

آ ـ۸۷۱ ۱۱ـ۲۰

دکتردانشگر

پزشك امراض‌مقاربتی‌وجلدی‌امراض زنانه ومجاری‌ادراروسستی‌خیابان سپه مقابل‌بیستخانه تلفن۵۲۴۱۶

آ ـ۸۳۲۲ ۵ـ۷

اقای شهردار محترم شهرری

ممکن‌است لطفا برای اطلاع‌مردم پاسخ دهید فلسفه احداث‌مستراح های جدیددربیست‌متری مستراحهای باغ‌طوطی وصرف‌بیش ازیك میلیون ریال ازبیت‌المال‌عمومی‌چیست ؟ - شنیده میشودکه اغراض خاصی موجب اتخاذاین‌تصمیم وتفریط بودجه شهرداری‌شده است که‌مستراح‌جدیدالتاسیس باغ‌طوطی‌را بدون جهت خراب وبجای‌آن مستراحهای فوق‌راسازند ؟

آ ـ۶۹۰۷ **علی‌رازی وکیل جمعی از اهالی شهرری**

تشکر واعتذار

ازآقایان علماءاعلام ومشایخ‌عظام وجناب‌آقای امیرارفع‌فرماندارمعظم کل کردستان وتیمسارسرتیپ مبین‌معاون‌محترم‌لشکر ۶و روسای محترم و کارمندان‌ارجمند فرهنگ‌وادارات لشکری‌و کشوری‌وبازرگانان وعموم‌طبقات کردستان که‌درفوت شادروان اسدالله‌صبری‌بذل‌عنایت وهمدردی فرموده‌اند وهمچنین‌دوستانیکه ازتهران‌وسایرشهرستانها کتبی‌وتلگرافی‌اظهار مرحمت کرده‌اند سپاسگزاریم‌وهرگاه ملت‌تالم‌روحی فعلاموفق‌بعرض‌تشکرحضوری نشدیم تاحصول فرصت‌معذرت‌میطلبیم. آ ۶۷۵۵

خلیل‌صبری - موسی‌ناظمی - قاسم‌سیار- صالح‌خردمند

آگهی های تسلیت

جناب آقای غلامعلی ریاضی

مصیبت وارده‌راتبریك‌عالی وسایرستگان‌تسلیت عرض‌مینماید.

آ ـ۶۷۳۷ **ازطرف‌خودو خانواده .مهین نیگو**

مصیبت وارده را بخانواده اربابزاده خصوصا آقای احمدارباب زاده تسلیت‌میگوئیم. آ ـ۶۸۴۵

عبدالحسین محمدی - رضا قادری-محمداختیاری

مصیبت‌وارده‌رابه‌خانواده محترم اربابزاده‌مخصوص‌همکارارجمند آقای احمد اربابزاده کارمندبیمارستان‌زنان تسلیت‌عرض‌مینماید .

آ ـ۶۸۶۱ **ازطرف‌کارمندان‌بیمارستان زنان معزی**

باکمال‌تاسف مصیبت وارده رابه‌فامیل محترم اربابزاده‌خصوصا آقای دکتر ارباب زاده‌تسلیت عرض‌مینمایم ،

آ ـ۶۸۶۵ **دکتربتول لکستانی**

دوستان‌ایران‌جوان‌باکمال تاسف در گذشت‌شادروان‌فاضل‌الملك‌همراز رابخاندان محترم آنمرحوم تسلیت میگویند

آ ـ۶۸۵۳ **کانون‌ایران‌جوان**

در گذشت‌نابهنگام‌همکارعزیزمان‌مرحوم‌عبدالله‌صبری‌راعموم‌بازماندگان آنمرحوم خصوصا جناب‌آقای‌مهندس نصرالله‌لطیفی‌وسرکار سروان محمد جعفرنصری تسلیت‌عرض‌میکنیم .

ازطرف‌کارکنان انبارهای‌دخانیات امیرآباد

قاضی زاده - صمدی - افشار پی-صالحی-قنبری نوروزی- زاده‌حضرت آ ـ۶۸۵۷

جناب آقای دکترجواد ارباب زاده

درمصیبت فوت مادرعزیزتان شریك بوده ضمن‌عرض تسلیت بقای‌عمر خاندان‌محترم را ازدرگاه خداوندمتعال‌خواستارم. **سرگردنبوی** آ ـ۶۸۴۹

بانهایت تاسف‌وتاثر فوت‌ناگهانی‌آقای رحیم‌مستشاری‌راباخانواده‌محترم مستشاری صمیمانه تسلیت‌عرض وخودرا دراین‌مصیبت‌جانگداز شریك‌وسهیم دانسته وازخداوندمتعال صبروشکیبائی برای‌تمام بازماندگان آن‌مرحوم خواستاریم آ ۶۸۷۳ **سرهنك‌ابراهیم‌پزشکی‌وبانو**

بانهایت تاسف‌مصیبت وارده‌رابفامیل محترم‌مولائی خصوصا آقای‌رضا مولائی‌تسلیت‌میگوئیم. آ ـ۶۸۶۹ **رصاشمس**

در گذشت مرحومه عزت‌روستارا بآن‌خانواده‌محترم مخصوصادوست عزیزآقای کامبیز روستا تسلیت گفته وبقاء عمرآن خانواده محترم را خواستاریم . آ ـ۶۷۳۱

امیرعباسی-ابوالفضل غیاثی و سیدعلی اکبر خطیب‌شهیدی

تسلیت بخانواده قدیراله‌زارع

مامکدبناتاثروتاسف‌در گذشت نابهنگام‌جوان‌ناکام‌قدیراله‌زارع‌راخانواده محترم‌آن‌مرحوم‌خصوصاپدرداغدیده‌اش‌تسلیت عرض‌مینمایم

آ ـ۶۸۸۵ **اصغرمرادی**

تهران-ریاست تدارکات ارتش تیمسار معظم‌سرتیپ مفروری بانهایت تاسف مصیبت وارده‌رابتیمسارمحبوب‌سرتیپ‌مفروری‌تسلیت‌عرض وسلامتی وبقاء عمر بازماندگان‌محترم آن‌شادروان بهشتی‌مکان ازدرگاه یزدان‌پاك‌مسئلت‌مینمایند.

آ ـ۹۲۰۴ **اهواز - سرهنك ۴پیاده ایوب سعیدی**

ژاپن

کیشی در کنگره آمریکا نطق مهم و بیسابقه‌ای ایراد کرد

ما بعنوان صنعتی‌ترین کشور آسیا نشان داده‌ایم که میتوان پیشرفت را بدون کمونیسم تضمین کرد

ژاپن نقش تاریخی خود را در آسیا اجرا خواهد کرد

کمونیسم بین‌المللی اشتباه میکند ـ راه سعادت مردم پیروی از شیوه‌های دموکراتیک است

واشنگتن ـ روز گذشته نخست‌وزیر ژاپن طی نطقی در کنگرهٔ آمریکا نخست از مهمان نوازی صمیمانه آمریکائیها تشکر کرد و همچنین مراتب سپاسگزاری خود را از رئیس کنگره که بوی اجازه داده است در این جلسه سخنرانی کند اظهار داشت سپس خاطر نشان ساخت که امروز دولت ژاپن تمام هم خود را مصروف این ساخته است که اصول دمکراسی را بمعنی واقعی در کشور خود برقرار سازد.

پیوستگی با دنیای آزاد

این امر بخاطر آنست که ما واقعا به اصول دموکراتیک و اتباط نا گسستنی خود با دنیای آزاد علاقمند میباشیم بهمین طریق ما بر اصول آزادی عدالت و مساوات معتقد میباشیم و عقیده داریم صلح، امنیت، پیشرفت و سعادت بشر در گرو اینست که مردم و ملت‌ها با تکیه بر این اصول زندگی کنند، در روابطی که ما با کشور های مختلف دنیای آزاد داریم متناسب با تمان با دولت ایالات متحده آمریکا دارای اهمیت بیشتری است ما همیشه نسبت بکشور بزرگ شما که مهمترین کمک ها را از زمان جنگ ببعد برای سر و سامان دادن باقتصاد متلاشی شده ژاپن بعمل آورده است حق‌شناس و سپاسگزار میباشیم.

اشتباه کمونیسم بین‌المللی

کمونیسم بین‌المللی اکنون سعی دارد که آسیا را تحت سلطهٔ خویش در آورد و برای این منظور از یک طرف احساسات تعصب آمیز میهن پرستانهٔ مردم را تحریک میکند و از طرف دیگر میخواهد وانمود نماید که شیوه‌های کمونیستی برای پیشرفتهای اقتصادی و اجتماعی کشورهای آسیائی موثرتر از طریق دیگر میباشد.

ولی اعتقاد راسخ داریم که آنها در اشتباهند و تنها راه سعادت مردم آسیا با تعقیب شیوه‌های دموکراتیک بدست خواهد آمد. ما باید ثابت کنیم که در نظر ملت خود صادق می‌باشیم.

نقش تاریخی

کشور ژاپن بعنوان پیش افتاده‌ترین کشور صنعتی آسیا نشان داده است که بدون توسل باصول کمونیسم می‌توان پیشرفتهای اجتماعی را تضمین کرد و در مدت کوتاهی موفقیتهائی بدست آورد.

اعتقاد من اینست که ژاپن بعنوان یک عضو وفادار دنیای آزاد منش موثری را بخصوص در آسیا که اخیرا مورد تاخت و تاز کمونیسم بین‌المللی قرار گرفته بعهده دارد و ما این نقش تاریخی خود را بدرستی اجرا خواهیم کرد.

در پایان نخست‌وزیر ژاپن بهترین تعارفات و احساسات دوستانه خود را به نمایندگی از طرف ملت خود تقدیم رئیس جمهور، کنگره و ملت آمریکا نمود (آسوشیتدپرس)

مذاکرات خصوصی

واشنگتن ـ روز گذشته ایزنهاور و نوبوسوکیشی مدتی بازی گلف پرداختند. پس از آن مذاکرات آنها شروع شد و بمدت یکساعت بطول انجامید.

قرار بود جلسه دیگری نیز برای مذاکره بین رئیس جمهور و نخست‌وزیر ژاپن تا آخر وقت در روز تشکیل شود.

در اولین جلسه مذاکرات مسائل مورد علاقهٔ دو کشور مورد بحث قرار گرفته است. (آسوشیتدپرس)

نتیجه مسابقه گلف

واشنگتن ـ جیمس هاگرتی منشی مطبوعاتی کاخ سفید اعلام داشت که نتیجه مسابقه گلف بین آیزنهاور و نوبوسوکیشی ۱۸ به ۱۸ بنفع طرفین تمام شده است.

در جریان مسابقه چندین بار آیزنهاور بنخست‌وزیر ژاپن آوانس داد و ضربه‌هائی را که خطا رفته بود اجازه داد مجددا زند معذالک نتیجه مسابقه بنفع طرفین اعلام گردید.) اسوشیتدپرس)

گومولکا رهبران آلمان شرقی را از سیاست فشار بر حذر میدارد

برلین ـ «وناچسلاو گومولکا» دبیر کل حزب کمونیست لهستان که روز گذشته بهمراه هیئتی از این کشور وارد آلمان شرقی گردید رهبران استالینیست آلمانی را از سیاست درهم کوبیدن دانشجویان و عناصر روشنفکر برحذر داشته است. مسافرت گومولکا و سیرانکویچ به آلمان شرقی برای اصلاح روابط دو کشور که در حال حاضر هیچوجه خوب نیست صورت گرفته است. «والتر اولبرخت» استالینیست معروف که درست در جهت خط مشی کرملین قدم برمیدارد از سرسخت‌ترین مخالفین گومولکا و روش کنونی دولت لهستان شمار میرود.

پس از ورود هیئت اعزامی لهستان روز گذشته ملاقاتی بمدت نیم ساعت بین گومولکا و «اوتو گروته‌ول» نخست‌وزیر آلمان شرقی صورت گرفت. (اسوشیتدپرس)

چین

آیا شوروی مائوتسه‌تونك را تکفیر خواهد کرد؟

مائوتسه‌تونك خود در اصاحب نظر میداند و حاضر نیست از عقاید رهبران کرملین تبعیت کند

کنگرهٔ ملی خلق چین یکهفته دیگر تشکیل خواهد شد

لندن ـ نطق مائوتسه تونك رهبر چین کمونیست که در فوریه امسال ایراد و اخیراً از طرف رادیو پکن پخش شده از طرف محافل سیاسی لندن، با اهمیت زیاد تلقی گردیده است.

در این نطق مهم رهبر چین صریحاً اعلام کرد که در اجتماع کمونیستی، با بدتضاد هائی وجود داشته باشد و بنظر مطلعین سیاسی لندن اظهارات مائوتسه‌تونك نشان میدهد که انحرافی در طرز فکر کمونیست ها بوجود آمده و نفوذ شدیدی که سابقاً از طرف کرملین بر دنیای کمونیستی اعمال میکرد بدیگر از بین رفته و از سلطهٔ شوروی بر چین و سایر دول کمونیست کاسته شده است.

صاحب نظر

همچنین اظهار عقیده شده که بیانات اخیر رهبر چین کمونیست نشان می‌دهد که مشارالیه در ایدئولوژی کمونیستی خود را صاحب نظر می‌داند و مخصوصا در مسائل مربوط بآسیا و سیر تحول کمونیسم در آسیا دیگر حاضر نیست منظریات زمامداران کرملین گردن نهد.

محافل دیپلماتیك در لندن خاطر نشان ساختند که جزئیات نطق ۱۷۰۰۰ کلمه‌ای مائوتسه‌تونك که مانند سیمب در جهان صدا کرده است اکنون مورد مطالعه ناظرین سیاسی قرار گرفته است.

بسیاری از روزنامه‌های لندن سرمقالات و تفسیر های جالبی دربارهٔ اظهارات رهبر چین کمونیست انتشار داده و بعضی از آنها خاطر نشان ساخته‌اند که از قرار معلوم مائوتسه‌تونك از کمونیسم «ارتداد» حاصل کرده و ممکن است از طرف زمامداران کرملین «تکفیر» شود. اما این امر هنوز محقق نیست و خود رادیو مسکو نیز در برنامه دیروز خود خلاصه نطق مزبور را در مدت نه دقیقه پخش کرد.

با توجه باین موضوع عده‌ای از ناظرین سیاسی حدس زده‌اند که سیاست مائوتسه تونك با ایدئولوژی رهبران شوروی که اکنون بر سر کارند و بارها سیاست خشك استالین و بیوان او را مورد انتقادات شدید قرار داده‌اند مباینتی ندارد و در واقع اکنون رهبران کمونیست چه در شوروی و چه در چین و سایر کشورها بیشتر بجنبه های آلیستی این نظریه توجه میکنند و بخوبی دریافته‌اند که قسمتی از ایدئولوژی کمونیستی خیالبافی است و در عمل بی‌اساس بودن آن بثبوت رسیده است. (اسوشیتدپرس)

جلسهٔ کنگرهٔ ملی چین

هنك کنك ـ رادیو پکن شب گذشته اعلام کرد که جلسهٔ مقدماتی کنگرهٔ ملی خلق چین روز ۲۶ ژوئن پس از ۲۳ روز تاخیر افتتاح خواهد گردید. از امروز مقدمات تشکیل کنگره آغاز گردیده است. با آنکه قرار بود کنگرهٔ مذکور روز سوم ژوئن تشکیل گردد تا کنون هیچگونه علتی برای تاخیر در تشکیل جلسات ذکر نگردیده است (آسوشیتد پرس)

توقیف کشتی حامل اسلحه قاچاق

تهران ـ دیروز اطلاع حاصل شد که یك کشتی که ناخدای آن اسپانیائی بود مقدار زیادی اسلحه قاچاق برای ملیون الجزایر حمل میکرد به از طرف مقامات دریائی اسپانیا در آبهای ساحلی این کشور توقیف گردید و به بندر سوتا هدایت شد کشتی تحت نظر مقامات نظامی بندر قرار گرفته است و تحقیقات آغاز شده است (خبر گزاری فرانسه)

واگذاری ۳ زیر دریائی شوروی بمصر غرب را نگران کرده

این زیر دریائیها برای کنترل ناو گان ششم آمریکا و انگلستان در مدیترانه است

سخنگوی رادیو اسرائیل گفت نه ۵ برضد زیر دریائی از ۹ سال پیش جزء برنامه تعلیماتی عادی نیروی دریائی ما بوده است

لندن ـ دولت بریتانیا بطور غیر مستقیم بروسیه شوروی اعلام کرد که تحویل سه زیر دریائی روسی بمصر تیرگی اوضاع خاورمیانه خواهد افزود. سخنگوی وزارت امور خارجه بریتانیا در جلسه مطبوعاتی خود خاطر نشان ساخت که خبر تحویل این زیر دریائیها بمصر توسط خبر گزاری نیمرسمی مصر انتشار یافته و اگر این خبر صحت داشته باشد بی‌اندازه اسباب تاسف خواهد بود زیرا این امر بیش از پیش تیرگی اوضاع خاورمیانه خواهد افزود.

کنترل ناو گان ششم

سخنگوی وزارت امور خارجه بریتانیا اضافه کرد که بنا بدعوت انگلستان مشاوراتی در اینباره بین متفقین صورت گرفته است. وی در پاسخ سئوالی که از خبرنگاران گفته که اسرائیل در این مذاکرات شرکت نداشته است.

منابع وزارت دریاداری انگلستان میگویند مصر ملوانان ورزیده ای که بتوانند از این زیر دریائیها استفاده کنند ندارد.

عقیده مقامات صلاحیتدار لندن بر این استکه شوروی بهاز زیر دریائیهای مزبور را برای این بمصر داده‌اند که بتوانند ناو گان ششم امریکا و نیروی دریائی انگلیس را در مدیترانه تحت نظر بگیرند.

«خبر گزاری فرانسه»

مسئله جدی

پاریس ـ مقامات رسمی دولت فرانسه در پاریس خاطر نشان کردند که اقدام شوروی در واگذاری سه زیر دریائی بمصر یك «مسئله جدی» بوجود آورده است. این زیر دریائی ها که اخیرا بآبهای مصر داده شده‌اند در روز جشن جمهوری اینکشور بمصر واگذار گردیدند. محافل مطلع در پاریس خاطر نشان کردند که هنوز معلوم نیست که آیا ملوانان شوروی همچنان در زیر دریاهای مزبور مشغول کار خواهند بود یا اینکه اداره زیر دریائی ها بملوانان مصری محول خواهد شد اگر قرار باشد که ملوانان شوروی بکار خود در زیر دریائی های مزبور ادامه دهند این امر موجب تشویش دول غربی خواهد بود.

در واشنگتن نیز گفتگوهائی بین نمایندگان دول غربی راجع بنزدیك شدن شوروی بمصر و بعضی دیگر از دول عرب صورت میگیرد. حدس زده میشود که برای استقرار تعادل نظامی در خاورمیانه دول غربی باسرائیل نزدیك شوند و باسرائیل از دولت‌های غربی تقاضا کند که زیر دریائی و سلاحهای دیگر در اختیار آن بگذارند (اسوشیتدپرس)

اخطار بمصر

اورشلیم ـ رادیو اسرائیل شب گذشته بمصر اخطار کرد که استفاده از زیر دریائیهای شوروی برای تحریم کشتیرانی اسرائیل در خلیج عقبه مجددا باعث وخامت اوضاع گردیده و این عمل برای دولت مصر در حقیقت یکنوع انتحار سیاسی محسوب می شود.

مفسر رادیو گفت چنانچه زیر دریائی های مذکور برای چنین منظوری مورد استفاده قرار گیرند همان سرنوشتی را پیدا خواهند کرد که ناوشکن مصری «ابراهیم الاول» طی حوادث نوامبر سال گذشته هنگام حمله صحرای سینا با آن مواجه گردید و بدست قوای اسرائیل افتاد. رادیو اسرائیل گفت حرکت کشتیها از بندر اسرائیلی «الات» در خلیج عقبه در حال حاضر صورت عادی انجام میگیرد و تا میباشد اجرا خواهد شد.

موقعیکه دولت اسرائیل مایل باشد این کشتیرانی قانونی باید آزادانه ادامه پیدا کند.

سخنگوی رسمی دولت اسرائیل نیز در این مورد اظهار داشت که روشهای جنگی ضد زیر دریائی از ۹ سال پیش که نیروی دریائی اسرائیل تشکیل گردیده جزء برنامه تعلیماتی عادی ما بوده و از این نظر ما هیچگونه نگرانی نداریم.

نمایش قدرت

مادرید ـ دریاسالار براون فرمانده ناو گان ششم امریکا که فعلا در مادرید در دریای مدیترانه گفت دو فروند از این سه زیر دریائی از نوع «دبلیو» میباشد و یکی دیگر از زیر دریائی های اساحلی است.

نامبرده اضافه کرد که شوروی با این عمل خود خواسته است قدرت خود را نمایش دهد.

محافل رسمی امریکائی عقیده دارند که شوروی فقط زیر دریائی ساحلی را بمصر خواهد داد. (خبر گزاری فرانسه)

از پیشنهاد آمریکا در سازمان ملل متفق استقبال نشد

سازمان ملل متحد ـ محافل سیاسی سازمان ملل متحد نسبت بپیشنهاد اخیر دولت امریکا مبنی بر تشکیل جلسه فوق العاده جهت رسیدگی باوضاع مجارستان استقبالی بعمل نیاورده و معتقدند این موضوع بایستی تا روز ۱۷ سپتامبر که تاریخ انعقاد جلسه عادی سازمان ملل متحد میباشد معوق بماند.

بنظر میرسد که دولت امریکا نیز حس کرده است که باید این پیشنهاد را تا تاریخ مذکور معوق بیندازد. (اسوشیتدپرس)

دانمارك پیشنهادهای آمریکا را پذیرفت

کپنهاك ـ وزیر دفاع ملی دانمارك در جلسه پارلمان آن کشور گفت که دولت دانمارك پیشنهاد ایالات متحده را دایر به تحویل تسلیحات لازم برای تشکیل دو گردان موشك انداز در این کشور پذیرفته است.

وی افزود که این تصمیم جنبه موقتی داشته و مادام که پارلمان با آن موافقت نکرده است بمورد اجرا گذاشته نخواهد شد.

وزیر دفاع دانمارك گفت این سلاحها حد زیادی سیستم دفاع دانمارك را تقویت میکند و برای دولت غیر ممکن است که از پذیرفتن پیشنهاد امریکا خودداری نماید

عبدالناصر گفت:

پیمان بغداد نوع جدید استعمار است

قاهره ـ عبدالناصر رئیس جمهوری مصر ضمن مصاحبه با مدیر روزنامه شیکاگو دیلی نیوز گفت دکترین آیزنهاور با آرمانهای ملی اعراب مباینت دارد. عبدالناصر همچنین پیمان بغداد را مورد انتقاد قرار داد و آنرا نوع جدیدی از استعمار نامید.

عبدالناصر گفت ما از آمریکا تقاضا کردیم اجازه دهند مازاد گندم امریکا را بخریم ولی این دولت خواهش ما را رد کرد. در حال که روسیه با پیشنهاد تحویل گندم بمصر موافقت کرد. امریکا از خرید پنبه مصر خودداری نمود ولی روسیه آنرا خریداری کرد. هنگام مبارزه بر سر ترعه سوئز ما باندازه کافی نفت نداشتیم روسیه بما نفت داد باین جهت ملت مصر از روسیه که در مواقع بحرانی بما کمك کرد سپاسگزار است. (رادیو مسکو)

در سینمای بزرگ سعدی

(نمایش دهنده بهترین فیلمها) فقط ۵ شب دیگر

نمایش فیلم معروف طغیان عشق عالی‌ترین ـ بزرگترین و پرفروش‌ترین فیلم ماه خرداد ادامه خواهد داشت

طغیان عشق

PASSION SAUVAGE

ارجمله آثار بی‌نظیری است که گذشت ایام خاطره آنرا از ذهن بیننده محو نخواهد نمود

از روز سه شنبه ٤ تیرماه نمایش بزرگترین فیلم فصل اغاز خواهد گردید

ارزش طلا *Prize of Gold*

باشتراك: ریچارد ویدمایك ـ مای زترلینك

شاهکار بزرگی است که ارزش جهانی داشته و با همکاری معروفترین کمپانی‌های فیلمبرداری دو کشور آمریکا و انگلیس بسبك جالب رئالیسم درویرانه‌های شهر تاریخی برلن تهیه شده است

Ash. N.A.Co «کانون طوطی» آ ـ ۹۳۰۶

در مسابقات بین‌المللی ورصدخانه‌های بزرگ جهان فقط از ساعت زنیط استفاده می‌شود

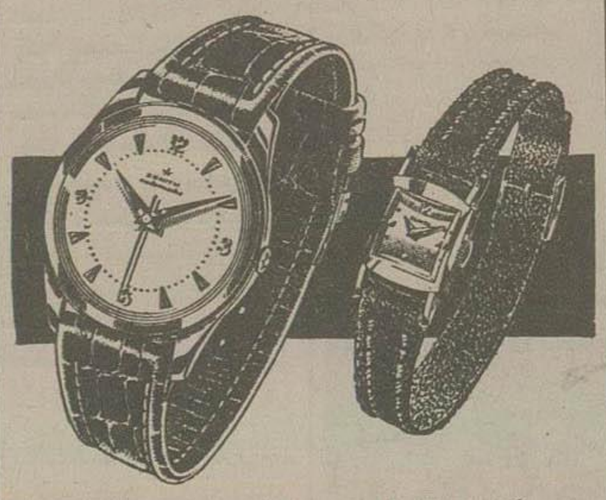

مراکز فروش لاله زار مغازه زنیط ـ اسلامبول مغازه مارو بن ـ نادری فروشگاه تاج ـ نماینده انحصاری شرکت نسیم مهدی جواهری و برادران خیابان لاله‌زار کاشی ۳۳٤

آ ـ ۸۹٤۲

از آقایان اولیاء محترم دانش آموزان تقاضا میشود برای ثبت نام در کلاس اول دبیرستان البرز صبح روز پنجشنبه هفتم شهریورماه ۳٦ در اول وقت بدبیرستان مراجعه فرمایند و قبل از آن تاریخ از ثبت نام در کلاس اول معذور می‌باشد.

آ ـ ٦۸۳۵

چرا همه موتوسیکلت نورتن انتخاب میکنند

ارتشهای بزرگ برای استحکام و مقاومت

شکارچیان برای راههای کوهستانی و سنگلاخ

سوارکاران برای سرعت

زیبائی پرستان برای ظرافت و قشنگی

موتوسیکلت نورتن ـ ساخت انگلستان

نماینده انحصاری: شرکت سهامی خرداد خیابان سعدی ـ پاساژ سعدی تلفن ۳۵۲۰۵

آ ـ ۹۱۱۲ ۳۵۲۰۵

برنامه آینده سینما رکس و سینما تابستانی ری شاهکار رنگی (نهنك سفید) یا (موبی دیك) قویترین اثر جان هوستن کارگردان نابغه سینما

آ ـ ۹۲٦۲ «کانون طوطی»

مجلس شورای ملی

بقیه ازصفحه‌اول

دیوار این مملکت را پر از ثروت کنند بازهم اکثریت مردم فقیر و یک اقلیتی صاحب همه چیز خواهند بود.

خطر نبودن عدالت متوجه تمام طبقات این کشور است تعمیم عدالت جز بوسیله تقویت قوه قضائیه امکان پذیر نیست قانون اساسی ما قوه قضائیه را در ردیف دو قوه دیگر یعنی مقننه و اجرائیه دانسته و قوای ثلاثه را از یکدیگر متمایز و منفصل نموده است لیکن باوجود صراحت قانون اساسی متاسفانه از همان اوان هیچ گاه قوه قضائیه مستقل نبود و دائما تحت تاثیر عوامل زمان بوده و در تضعیف آن کوشیده اند «صحیح است»

قوه قضائیه اگر بمعنای واقعی دارای قدرت باشد می تواند بسیاری از آلام اجتماعی ما را رفع و مشکلات امروزی را حل نماید نتیجه اعمال قدرت قوه قضائیه در سایر کشورها همانا ایجاد امنیت برای عموم افراد است که در سایه آن امنیت قضائی می توانند فارغ البال بامور اقتصادی خود پرداخته و ترقیات شگرف امروزی را بوجود آورند.

سوابق نشان میدهد که عملا هر گاه قوه قضائیه خواسته است قدرت خود را نشان بدهد صاحبان نفوذ با شدت هرچه تمامتری بارشد و نمو این قوه مخالفت کرده و حتی حاضر شده اند در محو و نابودی آن اقدام نمایند.

رئیس محترم دولت از بدو زمامداری خود کرارا اظهار داشته اند که دولت هیچگونه اعمال نفوذی در کار دادگستری نمینماید والحق هم این بیان را باعمل وفق داده اند ولی بنظر خبرگان امور قضائی تنها عدم دخالت قوه مجریه در قوه قضائیه برای تعمیم عدالت کافی نیست بلکه باید دولت عملا در تقویت قوه قضائیه با از بین بردن مقررات پیچ در پیچ اقدام عاجلی بنماید و استقلال کامل را به قوه قضائیه باز گرداند.

بجز عده معدودی از قضات و مامورین تعقیب که فقط دستور اشخاص ذی نفوذ را در رسیدگی بکار مردم بکار میبرند و برای همین حرف شنوائی مورد تشویق قرار گرفته و انعام دریافت میدارند اکثر قضات این کشور مردمانی شریف و باایمان وقانع هستند.

عده‌ای از آنها با نهایت حسرت زندگی میکنند و حاضر نیستند دست تمنی و استمداد بسوی اصحاب دعوی دراز کنند (صحیح است ـ صحیح است) برای آنها پرونده‌ها بایکدیگر فرقی ندارند میل دارند حقوق مظلوم در مقابل ظالم حفظ گردد ولی متاسفانه دست و پای این قضات شریف بسته شده دولت اگر حقیقتاً مایل است قوه قضائیه استقلال خود را حفظ نماید و در نتیجه اعمال قدرت خود باین هرج و مرج و بی بندو باری خاتمه دهد باید بند از دست و پای قاضی بردارد. دادرسی که بایک رای دادگاه انتظامی حیثیت چندین ساله او در در خطر میافتد و آن رای هم قطعی و بدون حق تجدید نظر میباشد چگونه جرأت مینماید نسبت به کار مردم قضاوت عادلانه کند و حقوق اشخاص ضعیف را حفظ نماید قوانین جزائی برای متهمی که به ۱۱ روز زندان قابل اتباع محکوم گردیده حق داده است که از محکومیت خود درخواست رسیدگی مجدد نماید چگونه دادرسی که فقط با حکم چند نفر اعضاء دادگاه انتظامی حیثیت قضائی خود را از دست میدهد نمیتواند از این رای تقاضای تجدید نظر کند.

در ظرف همین چند ماهی که حق تجدید نظر از قضات سلب شده دادگاه انتظامی دچار اشتباهاتی گردیده که متاسفانه بعلت نبودن دادگاه تجدید نظر قابل جبران نمیباشد. این دادرسان دادگاه انتظامی چون بشر هستند لذا جائز الخطا میباشند و برای جبران خطای این قضات لازم است که حق تجدید نظر با راعداد گاه انتظامی بقضات داده شود.

قاضی که ترتیب ارتقاء و حقوق او فقط بدست وزارت دادگستری است نمیتواند جزاو امر دولت امر کس دیگری را اطاعت کند قضات شریفی که بخواهند باتمام این مشکلات آزادانه قضاوت نمایند و رأی خود را بر اساس تعمیم عدالت صادر کنند مسلما باسلاح برنده‌ای که در دادگستری موجود است تادیب خواهند شد.

آقایان محترم تاوضع چنین است انتظار معجزه نباید داشت. قضات از مردمان این کشورند و بالاخره انسان هستند دارای عواطف بشری میباشند از آنها نمیتوان تقاضای عمل فوق العاده نمود. شکایت از دادگستری فعلی بمورد است دادگستری نمیتواند با این شرایط امنیت کشور را حفظ کند.

فیلم بنادرجنوب

دومین ناطق قبل از دستور آقای مهدی ارباب گفت:

آقایان استحضار دارند که چند شب قبل در باشگاه افسران فیلمی از وضعیت بنادر جنوب نشان داده شد که براثر مشاهده آن نخست وزیر و وزیران مگریه افتادند.

آقایان، در حالیکه نمایش فیلم زندگانی این مردم گریه آور است تصدیق بفرمائید که رو برو شدن با حقیقت زندگانی آنها چه اندازه تاثر آور و رقت انگیز است.

زندگانی این مردم بحدی با مقتضیات این عصر و دوره تفاوت دارد و بحدی این برادران ما در عسرت و در محرومیت بسر میبرند که نه تنها یک فیلم، بلکه کتاب ها هم اگر درباره آن نوشته شود کافی نیست.

اینها در حرارت سوزان منطقه جنوب میسوزند و وسیله ندارند و گاهی هم که وسیله‌ای پیدا میشود بدست این ذیحساب های وزارتخانه‌های مرکز بلااستفاده میماند.

در جلسات گذشته بنده از «مشار» نامی اسم بردم. بعضیها آمدند و گفتند این مشار آدم بدی نیست و حسابداری وزارت راه مقصر است بنده گفتم اینها سرو ته یک کرباس هستند.

من که نمیتوانم برای دزدی این قبیل اشخاص سند مثبتی بیاورم. دلیل قویتر از این چیست که پنجماه است دستور تهیه وسایل یک بیمارستان برای جنوب صادر شده و مقدمات آن فراهم گردیده ولی تابحال از ارسال آن بجنوب خبری نیست تازه سه روز قبل بمن گفتند فرستاده‌ایم ولی تااینقدیقه بنده اطلاع دارم که هنوز خبری نشده.

این وضع مردم است در مقابل مامورین ستمکار و جابر و متعدی

در اینجا، در برابر این گله و شکایتی که دارم مناسب میدانم از عملیات جمعیت شیر و خورشید سرخ تشکر کنم (صحیح است) بکمدهما ایمان و خداپرست و نوعدوست با اینکه فاقد وسائل لازمه هستند ده برابر وزارتخانه های شما بدرد مردم میرسند. برای رضای خدا بیائید ده نفر فداکاری بکنید در این هوا برویم یک گردش در جنوب بکنیم ببینید والدهان عمل این مامورین بی انصاف که باجان و مال مردم بازی می کنند چیست (عمیدی نوری ـ فیلمش را دیدیم)

درباره قضیه دارو

آقای فضائلی گفت: در آئین نامه داخلی مجلس که مستند عمل ماست وقتی برای یک نماینده دولت برای سئوالات پیش بینی شده بقدری محدود است که مسائل تاتمام میماند و اغلب به نتیجه نمیرسد.

درمورد دارو که ضمن مذاکرات جلسه قبل مطرح بود بنده دچار همین اشکال شدم.

سر و صورت دادن بوضع بازار و فروش دارو هم از نظر صحی و هم از نظر اقتصادی از مسائل مهم مملکت و ما به الابتلای عموم است اینکار نه فقط با جیب مردم سروکار دارد بلکه باجان و حیات عمومی مرتبط است.

بنده معتقد هستم دولت حاضر که به دولت سابق اعتراض کرده است که تصمیم آنها در مورد دارو بی مطالعه بود این اعتراض بشکل عجیب و حتی مضحکی بود دولت توجه میکند بر ادولت سابق پس از یک سال مطالعه تصمیم گرفت و دولت لاحق در یکی دو جلسه تصمیم و مطالعات یکساله او را باطل اعلام کرد آیا مطلبی که در جلسه قبل میخواستم عرض کنم راجع بدلائل و موضوعاتی بود که کمیسیون رسیدگی بوضع داروی کشور تحت ریاست آقای دکتر عباس نفیسی در صورتجلسه قید کرده بودند و من میخواستم خلاصه نظریات آنان را به استحضار مجلس شورا ملی برسانم و اکنون که این موضوع در مجلس و در اذهان عمومی بار دیگر مطرح شود مطالب له و علیه گفته شود.

در صورتجلسه بامضای سو کمیسیون مذکور اینطور اظهار نظر شده است:

۱ـ چون بیش از ۴۸۰ لابراتوار و کارخانه داروئی بیش از چهارهزار اسپسیالیته مختلف وارد کشور مینمایند رسیدگی باسناد داروئی و تثبیت قیمت آنها برای بازرگانی غیر ممکن است.

۲ـ زیادی تعداد لابراتوارها و کارخانجات و اسپسیالیته‌های مختلف آنها را مراقبت نامشروع را میدارد چنانکه بعضی از مواد اصلی داروها میکاهند یا دارو های فاسد شده را بمردم عرضه میکنند و چون لابراتوار کنترول مجهز در کشور وجود ندارد تشخیص اینگونه تقلبات غیر ممکن است

۳ ـ تعداد زیاد اسپسیالیته ها وارد کنندگان را برای فروش بیشتر و تطمیع بعضی از پزشکان و اعمال نفوذ در خرید های دولتی وادار میکنند و باضافه پزشکان از آشنائی و شناسائی چندین هزار داروی مختلف عاجزند.

با آزادی بیحد دارو و مکشور کار دارو سازی از میان رفته است چنانکه ترکیبات ساده که سابقا با ۵ یا ۶ ریال تهیه میشده بصورت اسپسیالیته بهای ۵۰ تا ۶۰ ریال به مردم فروخته میشود.

۵ـ برای وارد کنندگان دارو ۴۵ ر. سود در نظر گرفته شده که این سود زیاد است و باید تعدیل گردد.

۶ـ وارد کنندگان چون وسائل کافی در اینجا تهیه نمیکنند غالبا داروهای آن هادر شرایط نامناسب نگهداری و فاسد میشود و همین داروهاست که هر سال عده‌ای را بهلاکت میرساند.

۷ـ تعرفه گمرکی داروز یاد است و باید تغییر یابد.

کمیسیون برای جلوگیری از تقلب در کار دارو ارزانی بهای آن پیشنهاد کرده بود.

۱ـ تعداد کارخانجات محدود شوند باین ترتیب که بدو دسته تقسیم شوند یکدسته کارخانجات معروف جهانی که وسائل تجسسی و علمی دارند دسته دوم کارخانجاتیکه بعضی داروهای آنها مورد اعتماد و وثوق پزشکان کشور است.

۲ـ از تعداد اسپسیالیته ها کاسته شود.

۳ـ لابراتوار کنترول در ایران تاسیس شود.

۴ـ بمنظور نفع بیشتر دولت کلیه خرید های داروئی مانند دانشگاه در یکجا متمرکز شود.

۵ـ سود بازرگانی تقلیل یابد.

۶ـ از تعرفه گمرکی کاسته شود.

۷ـ مهمتر از همه برای ارزانی بهای دارو کارخانجات داروئی در کشور ایجاد شود و سرمایه‌های خارجی برای این منظور بکشور وارد شود.

در همان ایام شایع شد که چند روز پس از صدور تصویبنامه دولت سابق نمایندگان کارخانجات داروئی بوزارت بهداری رفتند و گفتند اگر دولت حاضر شود از آنها تقویت و حمایت کند. کارخانجات در ایران تاسیس میکنند، و قریب ۷۰ درصد داروها را باهمان فرمول کارخانه اصلی در ایران میسازند و حتی از ایران بکشورهای خاورمیانه میفرستند.

در یکی از همین مراجعات شنیده‌ام آقای دکتر یرال نماینده کارخانجات گفت یک کیلو آسپرین در آلمان ۳۰ ریال قیمت دارد و با یک کیلو آسپرین می توان حداقل ۳۰۰ قرص تهیه نمود در صورتیکه هم اکنون آسپرین با بر بهای هر عدد دو ریال فروخته میشود، قسمت مهمی از این گرانی قیمت موضوع گرانی دستمزد بسته‌بندی دارو می باشد.

شما قبلا همین قانون جلوگیری از تقلبات داروئی را داشتید و حتی وزیر بهداری سابق که در سختگیری نسبت بموضوع دارو واقعا تلاش فوق العاده‌ای میکرد و معروف بود معهذا موفق نشده حالا آخر فکر این باشید که اگر تصمیم قبلی عمل دارو نقص دارد مطالعه کنید نقص آن را رفع کنید نه آنکه یکباره مطالبات یکساله یکمده از اطبای کشور را بکلی دور بریزید که چرا این اطبا مثلا در این اطاق ننشستند و در آن اطاق نشستند.

از نجد و از یاران نجد ....

آقای قنات آبادی گفت:

«باز گو از نجد و از یاران نجد»

بنده چندبار عرض کردم و باز تکرار میکنم در معاملاتی که در زمان وزارت دارائی جناب آقای فروهر شده سوء استفاده های سیار بسیار زیادی شده و امیدوارم بعد از تصویب آئین نامه جدید که کمیسیون تحقیق در آن پیش بینی شده این موضوعات رسیدگی شود.

توجه آقایان محترم را باین نکته جلب میکنم که شخصی قریب ۵ میلیون تومان بوزارت دارائی بدهکار است. این شخص اسمش محمد دانشمند است و سوابق این شخص در معاملات دولتی بسیار سوء بوده است. سفته‌های این شخص را در مقابل وزارت دارائی بانک توسعه صادرات تضمین کرده بود ولی چون وثیقه‌ای نداشته بانک بوزارت دارائی نوشته است که نمیتواند تعهدات او را قبول کند.

ناطق بمعامله سیصد و پنجاه هزار متر زمین که در چند جلسه قبل ضمن سئوال و جواب مشروحا منعکس شد اشاره کرد و گفت:

موضوعی که از نظر ما قابل توجه است این است که بعد از اینکه قرار داد بین محمد دانشمند و وزارت دارائی بسته میشود که از بابت اصل و فرع دارائی ماهی ۵۰ هزار تومان بوزارت دارائی داده شود محمد دانشمند به وزیر دارائی مینویسد من شنیده‌ام که وزارت دارائی میخواهد برای کارمندان خودش زمین تهیه کند و آقای وزیر دارائی هم دلسوزی آقای محمد دانشمند را قبول میکند که از او برای کارمندان دولت زمین بخرد.

آقای دانشمند نامه‌ای مینویسد که من زمین دارم در شرق تهران پارس و حاضرم این زمین را بقیمت متری ۱۴ تومان و پنجقران بدولت بفروشم.

این آقای محمد دانشمند زمین را بتاریخ ۳۵ر۹ر۵ از رستم مهربان و گیو مهربان زرتشتی بمبلغ یکمیلیون و هشتصد و خورده‌ای هزار تومان و همین آقای محمد دانشمند بتاریخ ۳۵ر۹ر۵ یعنی همان تاریخ فروخته است بوزارت دارائی بقیمت چهار میلیون و پانصد هزار تومان تفاوت این قیمت در ظرف نیم ساعت ۲ میلیون و هشتصد هزار تومان بوده است. بقول آقای عمیدی نوری این تفاوت زمان تفاوت اتمی بوده است!

هر کس دستور داد: این زمین را بخرند و این معامله را انجام دهند از روی مایه التفاوت قیمت آن سوء استفاده کرده است و ما گرفتن رشوه سه میلیون تومان بمملکت ایران ضرر زده است:

بالاخره یک میلیون پول هم به آقای محمد دانشمند میدهند که مطلبکاران بدهد. و چون در آنوقت حسابداری اداره چای فاقد پول بوده است آقای وزیر دارائی بخزانه داری دستور میدهند این مبلغ را بعنوان وام بصندوق اداره چای پرداخت کنند.

آقای رئیس محترم مجلس فرمودند موضوع آئین نامه تحقیق در دستور قرار بگیرد و تصویب شود ولی مطلبی فرمودند که قرار این نیست هر وکیلی از جواب وزیری قانع نشد آن مطلب بکمیسیون رود و بسته به رای مجلس است.

بنده از مجلس محترم بخاطر حفظ حقیقت و شرافت و سیه روشدن یکعده دزد و خائن در اموال عمومی استدعا می‌کنم موافقت بفرمائید این موضوع به کمیسیون تحقیق ارجاع گردد تا بعد از رسیدگی پرده از روی این خیانت برداشته شود.

در دستور...

مجلس وارد دستور شد

ابتدا لایحه صندوق تعاون و بازنشستگی پلیس راه آهن مطرح شد و پس از تصویب بمجلس سنا ارجاع گردید.

بعد لایحه بودجه وزارت انحصارات و کمرکات مطرح شد و در اطراف آن مذاکرات مفصلی صورت گرفت. این لایحه برای تجدید مطالعه بکمیسیون بودجه اعاده شد.

سپس لایحه واگذاری قریه سرخه حصار به سازمان بیمه‌های اجتماعی مطرح و پس از انجام شور اول بکمیسیون ارجاع گشت.

آنگاه لایحه مربوط به الحاق ایران به پروتکل دریانوردی تصویب شد و بدولت ابلاغ گردید.

یکساعت بظهر جلسه ختم و جلسه آینده بروز یکشنبه موکول شد

سئوال از دولت

ریاست محترم مجلس سنا

خواهشمند است آقای وزیر کشور بسئوالات زیر جواب بدهند:

۱ـ دو هزار تن روغن نباتی که شهرداری تهران سال گذشته وارد کرده آیا بفروش رسیده است؟

۲ـ آیا دو ست میلیون ریال که برای خرید روغن مذکور از بانک ملی ایران وام گرفته‌اند مسترد شده است؟

دکتر عیسی صدیق

مجلس سنا

بقیه ازصفحه‌اول

بازاست.

ماده ۳۱ لایحه قرائت شد و بدون ابراز نظری بتصویب رسید.

در ماده ۳۲ آقای پرفسور عدل درباره ترفیع افسران گفت: چنانچه آقایان ملاحظه کردند فواصل ترفیع خیلی فرق دارد و بطوریکه ملاحظه میشود برای درجه‌های پائین ترفیع فواصل بیشتر از درجه‌های بالاتر است مثلا از سروانی به سرگردی شش سال فاصله وجود دارد، حتما چیزهائی هست که من وارد نیستم امیدوارم تیمسار وزیر جنگ توضیح بدهند

آقای وزیر جنگ گفت، این لایحه در حدود هفت ماه در ستادهای مامور در بررسی و بحث بوده است و همه تمام امور و جوانب را رسیدگی کرده‌ایم، در این مدت از طریق سلسله مراتب گزارشهائی بما رسید و ماروی آن عمل کردیم.

افسران و عموم کارمندان دولت باید در درجات پائین تر بیشتر بمانند تا بین این‌ها گلچینی بشود و آنهائیکه شایستگی دارند و ورزیده شده اند بمقامات بالاتر برسند این طرز عمل منطقی است و در تمام دنیا اجرا میشود ساختافاصله سنواتی دوسال و دوروی همین اصل ما اصلا در ارتش ستوان نداشتیم و همچنین از سروانی بسرگردی و غیره.

یک سروان که میباید سرگرد بعنی افسر ارشد بشود باید کاملا ورزیده گردد سابقا برای اینکه زندگی افسران تامین شود ما مجبور بودیم بآنها درجه بدهیم تا حقوقشان زیاد بشود در حالیکه الان در این لایحه حقوق زیاد شده است تا یک افسر جزء بتواند زندگی خود را اداره کند و ما مجبور نباشیم برای تامین زندگی او درجه بدهیم درجه باید روی شایستگی و روی قدرت جوانی و ورزیدگی باشد

برای نیروی هوائی هم چون نیروئی است که خیلی فرسودگی برای افراد ایجاد میکند طوری عمل کرده ایم که یک خلبان بتواند به درجه سرتیپی هم برسد.

بنده موقتیکه ستوان دوم بودم در این درجه پنج سال توقف کردم.

بعضی از افسران ممکن است فکر کنند که کسانیکه سال گذشته سرهنگ شده اند شانس آورده‌اند ولی باید توجه داشته باشند که راه برای خودشان هم باز است.

آقای دکتر صدیق گفت:

بین مطالبی که آقای وزیر جنگ فرمودند دو نکته بنظر میرسید که باید بگویم و استدعا کنم که دولت این دو نکته را برای همه کارمندان در نظر بگیرد مخصوصا از آقای ذوالفقاری معاون نخست وزیر استدعا دارم که این موضوع را در هیئت دولت تذکر بدهند.

اول اینکه ترفیع منحصرا روی سابقه خدمت داده نشود بلکه روی سابقه خدمت و تحصیلات داده شود

دوم اینکه باشخاصی که میخواهند کمک کنند از راه اضافه حقوق این کار را نکنند نه از راه ترفیع.

الان اشخاصی هستند که حقوقهای کلان میگیرند ولی شاغل کاری نیستند و برای خودشان میگردند زیرا زود بزود ترفیع یافته و بازنشسته شده‌اند.

ماده ۳۲ رأی گرفتند تصویب رسید.

مواد ۳۳ تا ۴۹ لایحه پس از تذکراتی تصویب گردید.

در ماده ۵۰ آقای آموزگار تذکراتی داد و آقای وزیر جنگ توضیحاتی ایراد کرد. پس از تذکرات آقایان لسانی و دکتر صدیق بقیه مواد قرائت شد در ماده ۵۳ آقای پرفسور عدل تذکری داد و گفت: خوست آقای وزیر جنگ برای رفع سوء تفاهم توضیح دهند که چرا افراد دسته اول و افراد دسته دوم نسبت ده درصد و بیست درصد دارد.

آقای وزیر جنگ گفت: گرانی معیشت باعث شد که ما حقوقها را ترمیم کنیم، چون نظامیان درجه اول یعنی گروهبان هالباس و غذای خود را از ارتش دریافت میدارند و مسکن هم برایشان تهیه میشود روی این اصل اشل حقوق آنها انطور تعیین شده است در صورتیکه افسران از این مزایا استفاده نمیکنند.

در ماده ۵۷ آقای دکتر صدیق گفت: خوست آقای وزیر جنگ در مورد اینکه حقوق افراد و افسران تا چه میزان ترقی داده شده است توضیحات بدهند آقای وزیر جنگ میزان حقوق قبلی افراد و افسران و اشل جدید حقوق را که طبق این لایحه در نظر گرفته شده است بشرح زیر قرائت کرد:

حقوق طبق لایحه جدید

	۲۰۰۰	ریال
	۲۱۰۰	«
	۲۳۰۰	«
	۲۶۰۰	«
	۳۵۰۰	«
	۴۴۰۰	«
	۵۶۰۰	«
	۶۰۰۰	«
	۶۴۰۰	«
	۷۰۰۰	«
	۸۸۰۰	«
	۱۱۲۰۰	«
	۱۴۸۰۰	«
	۱۷۵۰۰	«
	۱۹۰۰۰	«
	۲۰۸۰۰	«
	۲۳۲۰۰	«
	۲۵۴۰۰	«
	۲۷۰۰۰	«

بقیه در صفحه هیجدهم

حقوق فعلی

سرباز پیمانی	۱۵۰۰	ریال
سرباز یکم پیمانی	۱۶۰۰	«
سرجوخه	۱۷۰۰	«
گروهبان سوم	۲۰۰۰	«
« دوم	۲۲۰۰	«
« یکم	۲۴۰۰	«
استوار دوم	۳۵۰۰	«
استوار یکم	۴۰۰۰	«
افسر یار	۵۰۰۰	«
ستوان دوم	۵۵۰۰	«
« یکم	۶۸۰۰	«
سروان	۷۵۰۰	«
سرگرد	۸۵۰۰	«
سرهنگ دو	۱۱۵۰۰	«
سرهنگ تمام	۱۳۵۰۰	«
سرتیپ	۱۶۰۰۰	«
سرلشکر	۱۸۵۰۰	«
سپهبد	۲۰۵۰۰	«
ارتشبد		

تصویب صلاحیت روزنامه‌نگاری

صلاحیت روزنامه‌نگاری آقای محسن موقر مدیر روزنامه یومیه مهر ایران و خانم هورآسا شکوه مدیر مجله «بهداشت ما» در جلسهٔ اخیر شورا بعالی فرهنگ مطرح و باتفاق آراء تصویب گردید.

خروج

آقای سرهنگ ناصر اشرفی بقصد زیارت بیت الله الحرام باهواپیما عازم حجاز شد.

قابل توجه اولیای امور و اهالی محترم تهران

محترما باستحضار میرساند در روزنامه شماره ۹۳۴۵ مورخه ۲۸ر۳ر۳۶ اطلاعات شرحی از طرف آقای علی حسن آشتیانی عضو علی البدل هیئت مدیره شرکت واحد درج گردیده بود که چون از هر حیث خلاف واقع است ناچارا برای استحضار خاطر عموم بشرح مختصری از رفتار و کردار نامبرده ذیلا میپردازیم؟

۱ـ آقای علی حسن آشتیانی در مدت ۲۸ ماه مدیریت خط ۵ سابق (شرکت سهامی اتوبنز) علاوه بر آنکه کوچکترین اقدامی درباره ترفیه حال کارگران مبذول نداشته و مسافرین محترم خط مزبور را غالبا بدون وسیله نقلیه گذاشته که در موقع خود از طرف مسافرین شکایت شده است.

۲ـ همکار محترم ما که امروز کوس مدیریت عامل شرکت واحد اتوبوسرانی میزند بارها برای ازدیاد نفع شخصی خود تعرفه کار کرد روزانه اتوبوسها را تحت کنترل قرار میداد تا اگر راننده آهسته حرکت نموده بود بجرم سستی در راه رفتن مبالغی جریمه‌اش میکرد.

۳ـ شخص مزبور در مدت ۲۸ ماه مدیریت خود کوچکترین تماسی با کارگران و مسافرین نداشته و اگر گاهگاهی برای کنترل خط مبادا از ترس حمله مسافرین که ساعتها در انتظار رسیدن اتوبوس میایستادند چند نفر مستحفظ و تروریست شخصی همراه میآورد و بعناوین مختلف برای پرداخت حقوق تروریست خود مبالغی از حقوق کارگران را بنام جریمه توقیف مینمود.

۴ـ در مدت مذکور کوچکترین وقعی باجرای مقررات و قوانین جاری کشور نداشته و اصولا یک حکومت خودمختاری مستقلی در کارگاه خویش فراهم کرده بود که بارها از طرف کارگران شکایت شده است.

۵ـ چون شخص معروضه بانواع و اقسام حقوق کارگران خود را دستخوش هوی و هوس نموده و کوچکترین اقدامی درباره اجرای قانون کار و بیمه و بهداشت آنان بعمل نیاورده بود کلیه کارگران خط ۵ سابق بوزارت کار شکایت نموده‌اند که تا کنون مدت یکسال است مشغول دوندگی می‌باشند چنانچه این شخص اجرای قانون کار و بیمه و بهداشت را بر نامه کار خویش قرار میدهد خوب است اول بوزارت کار مراجعه نموده و رضایت کارگران سابق خود را فراهم نماید.

۶ـ آقای علی حسن آشتیانی در اجرای قوانین جاری کشور قدری بی اعتناء است که در مقابل دعوتهای بشمار وزارت کار برای رسیدگی شکایت کارگران اصلا حاضر نشد تا مورخه ۳ر۱۱ر۳۵ از وزارت کار جهت معرفی و حضور ایشان بکلانتری بخش ۲۰ اقدام گردید.

۷ـ در مدت ۲۸ ماه عمر شرکت مزبور از ۶۰ نفر راننده اتوبوسهای نو هر یک ماهیانه ۱۱۰ ریال و از ۴۰ نفر راننده اتوبوسهای معمولی هر یک ماهیانه هشتاد ریال بنام دولت مالیات کسر میکرده که طبق نامه‌های شماره ۱۸۳۰۴ـ ۱ر۹ر۳۵ و ۲۱۸۹ـ ۱۰ر۲ر۳۶ وزارت دارائی دیناری بصندوق دولت نپرداخته و تعقیب نموده‌اند.

۸ـ چنانچه کمترین خسارتی از طرف مسافرین باتوبوسها وارد میشد جبرانش را با گزاف ترین مبلغ از دستمزد کارگران کسر میکرد که خود دلایل و مدارک مشروح و محرزی دارد..

۹ـ از ایشان سئوال میکنیم شما که امروز مبلغ دوازده میلیون ریال سهام خود در شرکت واحد برای اجرای برنامه کار سپرده میسپارید قبل از تشکیل شرکتها که شما هم مدیر عامل شرکت خط ۵ سابق شدید چه داشته و این سرمایه سرشار و سایر مستغلات را از چه راه میآورد و بعناوین مختلف برای پرداخت حقوق تروریست خود مبالغی از حقوق کارگران را بنام جریمه توقیف مینمود.

اینک باعرض مراتب بالا از مقامات مربوطه و افکار عمومی درباره چنین شخصی که همه گونه کارگر کشی و کلاهبرداری را پیشه خود قرار داده و اکنون تقاضای مدیریت عامل شرکت واحد اتوبوسرانی را دارد قضاوت بیطرفانه میطلبیم تا گفته نماند این شخص منظر ما کارگران که مدت ۲۸ ماه از زجر و شکنجه اش برخوردار و از مزایای حقوق کارگری محروم بوده‌ایم قابل تصدی چنین شغل خطیری نمیباشد چنانچه نامبرده این شغل مهم گمارده شود همان آش و همان کاسه سابق تجدید بشده و سرعت سقوط زیاده از حد که موجب خسارات و صدمات و سوء کوارثهای شدید به اهالی محترم طهران و کارگران خواهد بود تجدید میگردد.

بامضای رانندگان و کارگران خط ۵ سابق (شرکت سهامی اتو بنز)

آ ـ ۶۷۸۷

افسران و درجه‌داران لشکر ۱ پیاده گرگان مصیبت وارده را بخانواده محترم معزوری بویژه تیمسار سرتیپ معزوری همکار عزیز تسلیت عرض مینمایند

فرمانده لشکر ۱ پیاده گرگان **سرتیپ معینی**

آ ـ ۹۳۳۲

باقلبی اندوهناک مصیبت وارده را بدوست عزیز مان و خاندان جلیل ایرج بناه تسلیت عرض مینمائیم

علی ابراهیمی ـ ناصر زمردیان ـ علی اکبر عطاردی
هادی زمردیان

آ ـ ۶۹۱۱

از آقایان حجج اسلام و علمای اعلام و ذوات محترمی که در مصیبت وارده (فوت حضرت آیت الله العظمی آقای حاج شیخ حسین محمدی) اظهار لطف و همدردی فرموده‌اند صمیمانه تشکر مینماید

الحاج حسن فضیلت ـ الحاج علی رستچی ـ حبیب اله ریحانی ـ سرهنگ فضیلت ـ جواد فضیلت ـ تقی فضیلت
باقر متقی ـ ابراهیم متقی

آ ـ ۶۹۱۵

امشب — امشب

سینما پردیس

که در مدت کوتاه گشایش خود انظار کلیه علاقمندان را جلب نموده است اینک برای اولین بار در ایران یکی از عالی ترین آثار سینمائی که در ردیف فیلم مشهور «فرداخیلی دیر است» میباشد بمعرض نمایش میگذارد

فیلم رنگی

راه پرورش

(دارای زیرنویس کامل بزبان فارسی)

Poeme Pedagogique

«راه پرورش» یک اثر تربیتی و اجتماعی میباشد که در فستیوال کان ۱۹۵۶ معرفی شده است

«کانون طوطی» — Asn. n. a.co — آ ـ ۹۳۱۴

اطلاعات

انتقاد

بازار و بهداشت

مسئله نظافت که منشاء اصول بهداشت است به آن درجه حائز اهمیت است که شارع اسلام آنرا از جمله وظایف مذهبی وایمان قرارداده است .

تنها نظافت بدن وملبوس شرط نیست آب غذا خانه ومکان کسب ومعاش نظافت شهر ودیار همه لازم است البته میدانیم اروپائیها بیش ازما ایرانیها ومسلمانها به این قسمت توجه دارند

امروزه در تمام ممالك دنیا موسسه و تشکیلاتی بنام شهرداری تاسیس شده که نظافت عمومی مملکت را عهده دار است در ایران ماهم همین تشکیلات موجود است خاصه در تهران که موسسه وسیع آن قابل انکار نیست اما با کمال تاسف بجهاتی این وظیفه اصلی وحیاتی بنحو مطلوب انجام نمیگیرد یا از کسر بودجه و کمی رفتگر و یا اغماض واهمال متصدیان امر. جای سی تاسف است که در بازار تهران محل کسب عمومی وآمدورفت گروه مختلف داخلی وخارجی جائی که دوثلث ازساعات روز بلکه دوقسمت ازعمر دوثلث ازجمعیت تهران دراین محل میگذرد بهداشت آنان رانا دیده گرفته ودر این امر مهم حیاتی سهل انگاری شود شهرداری موظف است مقرر دارد محیط بازار از آلودگیها و کثافات پهن وسرگین یابوهای کاری چیها پاك ونابود کنند وموظف است سطح معبر بازار را اسفالت نماید اگر وظیفه خود نمیدانند مردم را بانجام آن موظف سازد هر کسبه جلو مغازه خود اسفالت و کثافات رامحو کند کسبه بازار که با پرداخت مالیات و عوارض مختلف شهرداری قسمت اعظم بودجه مملکت راتامین میکنند چرا باید از نعمت بهداشت بی بهره باشند اکثرا مردم بازار دائما مریض ودچار کسالتند

تقاضا دارم اولیای امور قدم رنجه فرموده برای نمونه یکروز صبح بین ساعت ۷ تا ۸ یك تکه کوچك ازمازار را فقط از چهارسوق کوچك تاچهارسوق بزرگ مورد معاینه قرار دهند قضاوت را بوجدان خود آقایان واگذار میکنم تا بدانند مردم بازاری باچه محیط انزجارآوری دچارند

رفتگران اول صبح قبل ازعبور کارها مختصر آب وجارو میکنند از آن ساعت ببعد هرچه پهن و کثافات ریخته شود لگدمال وبزمین میچسبد که بعداً امکان جمع آوری نیست اگر سطح بازار اسفالت است چرا گل وخاك آن راجمع نمیکنند در نظر مجسم کنید آبیکه براین لجنها همه روزه پاشیده شود چه حالت تهوع آوری پیدا میکند سال گذشته یکی از سرهنگها که بحجره ما آمدند نتوانستند دودقیقه توقف کنند وفرمودند من از بازار شما خفقان گرفتم واقعاً چه راست گفتند حق دارند رجال مملکت ما که از حالت خفقان آور بازار شهر خود بی اطلاع باشند زیرا سالی یکبار هم کاری ببازار ندارند بازار مامرکز شیوع امراض است چند نفر سراغ دارم بفاصله ۶ ماه که در بازار مغازه گرفتند مسلول شده به بیمارستان منتقل شدند آیا این امراض مسری سبب شیوع وواگیر مردم نیست وجامعه رابمرك تهدید نمیکند

درتصدی نخست وزیری آقای علاء امر به صادر شد که ازعبور کارها در خیابان وبازار جلوگیری شود وبجای آن از بارکشهای موتوری استفاده شود چقدر کاریجائی بود مردم ازاین کثافات راحت میشدند اما افسوس که این قانون دوامی نکرد وبحال اولیه بازگشت اکنون هم ازمقام محترم نخست وزیری انتظار داریم دستور اکید فرمایند باشهرداری نظافت کامل بازار را عهده دار شوند ویا ازعبور کارها جلوگیری بعمل آید ویا مردم بازار را بنظافت محل کسب خود وادار سازند تا امراض و بیماریهای گوناگون بالطبع مرتفع گردد.

اگرچه وضع کوچه‌ها وخیابانها هم دست کمی ازبازار ندارد وپاره‌ای از خیابانها مانند خیابان ناصرخسرو و خیابان ری وخیابان برق ازحیث کثافت بدتر ازبازار میباشد فقط چیزی که هست در آن نقاط بواسطهٔ تابش آفتاب وجریان هوای آزاد وضع آنقدر ها خطرناك نمیباشد فقط بازار است که بواسطه نبودن آفتاب وجریان هوا از نظر بهداشت مرکز خطرناکی شده ویاید برای رفع این خطر اقدام شود.

ش- سعادت

ما و خوانندگان

درمورد بخشنامه وزارت فرهنگ در خصوص عدم قبول اطفالیکه سال گذشته درمدارس ملی ثبت نام نموده‌اند وبعللی قصد دارند درمدارس دولتی اسم نویسی کنند آقای بهروز روشن مینویسد مطالبه ورودیه- ماهانه- کارنامه- برنامه خرید بلیط- سوخت وامثال آن که در مدارس ملی معمول وبرای سیاری از اولیای اطفال طاقت فرسا است قید رضایت مدیر مدرسه برای انتقال اطفال مشکلی میباشد که وزارت فرهنگ را بتجدید نظر در بخشنامه مزبور ملزم مینماید زیرا مسلما مدیر مدرسه ملی برای آنکه لطمه نعواید او نرسد باانتقال شاگردی رضایت نخواهد داد و درنتیجه اطفال کسانیکه استطاعت ندارند از تحصیل دوره ابتدائی که حق مسلم آنهاست محروم میشوند

انجمن شهر وانجمن اصفهانیان مقیم کاشان درمورد توسعه اموریستی از لحاظ ارتباط تلفنی بی سیم ونصب صندوقهای تابعه وبرقراری پست سریع السیر تهران از پست وتلگراف کاشان تلگرافا اظهار قدردانی مینمایند

از انتخاب شهردار اصطهبانات که مدتی عضو انجمن شهر بود واحتیاجات اهالی واقف میباشد اهالی اصطهبانات انتظار دارند نسبت به عمران وآبادی وبهبود وضع بهداشت این شهر قدمهای موثری بردارند

آقای محمد محمدزاده دربانی مینویسد یکطرف بنای بیمارستان فارابی بقلعه شهر نومتصل میباشد که بیان مناظر وهوای آلوده آن احتیاج بیادآوری ندارد مقتضی است برای اعاده سلامت بیماران این بیمارستان فکری شود که از مجاورت این کانون فساد دور باشند.

آقای عباس امامی از طرف ساکنین خیابان کرگان مینویسد هر قدر از وضع نامطلوب اتوبوسهای این خط شکایت کردیم گذشته از آنکه تاثیری نکرد فعلا در این هوای گرم اضافه بر ظرفیت سوار نمودن مسافرین امری مسلم برای رانندگان این خط شده است.

باملاحظه شرحیکه دائر به اظهارات خرده مالکین قریه تیمورلوی آذرشهر در آن روزنامه درج شده اشعار میدارد طبق گزارش ثبت آذرشهر نسبت ششدانك قریه مزبور درسال ۱۳۱۵ از طرف مالکین باستثناء اعیانی بیوتات رعیتی واملاك زارعین درخواست ثبت شده و در مدت قانونی از طرف زارعین اعتراض وارد وجهت رسیدگی بدادگاه احاله شده و تعیین تکلیف بادادگاه است و معترضین برای اخذ نتیجه در حدود مقررات بایستی بدادگاه مربوطه مراجعه نمایند

رئیس ثبت آذربایجان موسوی

آقای علی محمد نراقی پور می نویسد حال که وزارت کار اقدام به بیمه نمودن کارگران نموده شایسته است دراجرای مقررات لایحه قوانین کار از حیث مدت کار روزانه کارگران وامثال آن نیز مراقبت نماید.

از دزفول آقای رسول بابایور می نویسد بیش از چهارده سال است که بسمت کارمند دون پایه انجام وظیفه میکنم واغلب مشاغل حساس وپر مسئولیتی رانیز عهده دار بوده‌ام وبازهم بدون پایه استخدامی باید کار کنم آیا موضوع دون پایه درسنین عمر ما حل خواهد شد.

درخصوص تغییر اوقات حرکت قطار آقای مهندس منصوری مینویسد وقتی که تصمیم گرفته میشود قطار تهران نصف شب بزنجان برسد آیا برای مسافرینی که در آنموقع شهری مانند زنجان میرسند فکری هم شده است این موضوع برای اهالی شهرستان های بین راه دارای اهمیتی است که تجدید نظر اداره راه آهن را ایجاب مینماید.

آقای صابری مقیم خیابان مشیر به مینویسد علت چیست که نامه‌ها ازپاریس بتهران مرتب وسریع میرسد ولی از کلان تهران نمیرسد اگر بی اعتنائی مامورین در این امر دخالت دارد شایسته توجه است .

آقای مصیب دربانی ساکن میدان زندان قصر مینویسد وسایل ایاب وذهاب مسافرین این نقطه که بامرکز شهر کار دائم ویومیه دارند بی اندازه سخت و طاقت فرسا است برای رفاه جمعی که در این محل ساکن هستند توجهی بشود

هالو

هدیه «ریشو» برای آشتی پس از مسابقه

ازچپ به راست

توضیح لازم

اولا- نامه‌هائی که برای جناب جعفرخان رسیده است به منزل ایشان فرستاده خواهد شد تاجواب مخصوص صادر شود .

ثانیاً- عده‌ای ازاینکه خلف صدق جعفرخان بخلاف ایشان ازچپ به راست حرکت میکنند تعجب کرده‌اند- بایددانست که حرکات جعفرخان مخصوص خودایشان بوده است وهیچکس را قدرت تقلید ازایشان نیست .

ازاینجا وآنجا

زنان بوکسورها اعتصاب کرده اند!

همانطور که اطلاع دارید اخیراً در مسابقه بوکس که بین «پات مك اتر» انگلیسی با «جیمی الیوت» آفریقائی انجام شد دراثر یك ضربه شدید جیمی بوضع دردناکی جان سپرد امنواقعه زنان بوکسورهای انگلستان را به تشویش و اضطراب انداخت وتصمیم گرفتند که شوهران خودرا وادار کنند دست ازمشت زنی بردارند

اولین زنی که دراینمورد شروع باقدامات لازمه نمود خانم « روز بارتون » زن «رون بارتون » مشت زن جوان انگلیسی بود.

بوکسور نامبرده درانگلستان به «بچه طلا» معروف است و۲۵ سال بیشتر ندارد زن او اصرار کرد بابا بدمرا طلاق بدهی وبارینك بوکس را ترك گوئی وچون وی دارای دختری از او میباشد مجبور شد دست ازبوکس بکشد سایر خانمهای بوکسورها نیز چنین پیشنهاداتی به شوهران خود داده‌اند وبااینترتیب که زنان انگلستان اقدام کرده‌اند انتظار میرود در آینده فقط بوکسورهای مجرد بتوانند درمسابقات شرکت جویند و انگلستان عده زیادی قهرمانان خودرا از دست بدهد

دزدی دندان مصنوعی

پیرزن ۷۲ ساله‌ای به پلیس فرانکفورت اطلاع داد که نیمه شب دزدی وارد خانه اوشده است ودندان های مصنوعی طلای اورا برداشته وبجای آن مصنوعی معمولی ارزان قیمتی گذاشته است.

اکنون پلیس درجستجوی این دزد نوظهور میباشد.

علت طول عمر

«خانم بونر» جشن یکصد وهفتمین سال تولد خودرا درشیکاگو برگذار کرد دراین جشن خانم مزبور بمهمانان خود گفت علت طول عمر خود را یکی ایمان به خدا ودیگری خوردن شوکولات و شیرینی میداند.

وی اظهار امیدواری کرد که میتواند رکورد درازی عمر را درخانواده خود که جدش داشت و۱۱۴ سال بود بشکند

درد دندان

دانشمندان چین کمونیست اظهار داشتند جمجمه‌ای که درسال ۱۹۵۱ کشف شده است متعلق بزنی است ۵۰ ساله که در ۸۰ هزار سال قبل میزیسته است.

زن مزبور هنگام مرگ مبتلا بدندان درد شدیدی بوده وهمین دندان درد باعث مرگ اوشده است.

حوادث

درفاصله سال‌های ۱۹۴۱-۱۹۵۵ قریب بیست هزار نفر دراثر حوادث مختلف در آمریکا کشته شده اند شرکت بیمه متروپولیتن اعلام کرده است که بیشتر اینگونه مرگ‌ها دراثر آتش سوزی بوده است ازعده مذکور دربالا ۵۱۲۴ نفر فقط از آتش سوزی مرده اند

حوادث اتومبیل ۳۷۱۷ نفر را از بین برده است. بزرگترین فاجعه درشهر تکزاس اتفاق افتاد در آنوقت درشهر تکزاس دریك انفجار ۵۶۰ نفر بهلاکت رسیدند

جدول کلمات متقاطع شماره ۶۵۶۰

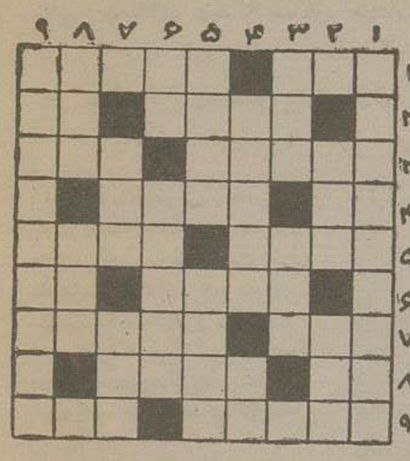

افقی : ۱- وجهی که همه بااشتیاق کامل قبول می کنند- فرش کلفت و درشت بافت ۲- ازخوراکهای کندمی- ضمیری است ۳- دورنگ دارد ویك نیمه رو- ازدواهای ضدعفونی ۴- اول شخص جمع- حبی که معمولا برای ازمیان بردن بوی دهان میخورند ۵- حیوان کشته شده که سر اورا بریده باشند- چند سال قبل درباره مسافرت ساکنین آن کره زمین جنجالی برپا شد ۶- خوبروی عشوه گر نیز هست منتهی در کاردل- کجاست؟ ماهم نمیدانیم ۷- ازپارچه‌های ارزان قیمت- دستار درهم آشفته ۸- واحد سطح- برای یك پول آن سفره قلمکار نمیاندازند ۹- در کنارش درازمی کشند وشیره!- بلند.

عمودی: ۱- شاعر فرموده که به میخواران خوش است ۲- گل نومیدی- میزنند که بناحق ببرند ۳- چربی- الفبای خط ونقطه ۴- امانت وفرستاده- درمدرسه میزنند ۵- معمولا دبوانگی باآن شروع میشود- میگویند (وراست هم میگویند) که به شستن نگردد سفید ۶- نه من نه تو پس که؟- مرغی که در آتش میرود وپر وبالش هم نمیسوزد! ۷- زیرا تومبیل دارد وزیر صندلی هم- زنان بیشتر دارند ۸- کشوری آسیائی- فقط یکی است ۹- از بیماریهای روحی.

حل جدول شماره ۶۵۵

افقی : ۱- کد- شاباجی ۲- اوا- زبراب ۳- غاشیه- در ۴- یارم- چپ ۵- لاله- وزیر ۶- قد- وزین ۷- آش- نزباش ۸- اروپا- هوا ۹- مهمانی- جن.

عمودی: ۱- کاغذلق- ام ۲- دوا- اداره ۳- اشیل- شوم ۴- یاهو- پا ۵- ازهر- زبان ۶- بی- مویز ۷- آرد- زبه ۸- جارچی- اوج ۹- یبه- پریشان.

آشفته

ما او عاندارید :

که انتشار مجله‌ها مانند بمبی در تهران وشهرستانها صدا خواهد کرد.

ما او عاندارید :

که عالیترین وبهترین مطالب را برای شما تهیه کرده‌ایم..

ما او عا میکنیم :

که «آشفته» مجله‌ایست خواندنی که میتواند با مطالب متنوع وسرگرم کننده خود شما خواننده عزیز را وفی نگهدارشته وطرفدار خود سازد.

روزهای انتشار. هر هفته روزهای چهارشنبه و پنجشنبه صبح

آ-۶۶۴۵ ۱-۲

قابل توجه آقایان پزشکان محترم ومدیران داروخانه‌ها

ANTEPAR. INSULINE

کارخانه بوروزولکوم واردشد

نماینده انحصاری شرکت سهامی بازرگانی درمان خیابان فردوسی

تلفن ۳۵۴۲۳ ۲-۲ آ-۹۰۵۸ (کانون طوطی)

باطوطی

رنگ کنید

Glasso

Glassomax

رنگ طوطی نشان

مخصوص اتومبیل و ساختمان

رنگ طوطی نشان

مخصوص - مرسدس بنز - دکاو - ماگیروس

فلکس واگن - اپل : نمایندهٔ انحصاری در ایران

شرکت طوطی : خیابان سعدی کوی یاسمی تلفن ۳۳۶۵۶

آ-۹۱۸۲

سازمان فاکوپا

فقط معرف اجناس خوب و مؤسسات مورد اعتماد اینك در ۹ دایره ۹ معرفی خوب

حسابداری آموزشگاه قهرمان ماشین نویسی

روغن نباتی شاه پسند

مصنوعات کارخانه ارج

آسیای بارون ساخت انگلستان

موتور دیزل روبسن ساخت انگلستان

قرص ساریدون روش ساخت سویس

کولر دستی وقابل حمل

ودزن

WEATHERZONE

هوای اطاق را خنك وتهویه مینماید

نماینده انحصاری

شرکت سهامی فیروز - خیابان سعدی

WEATHERZONE

آ-۸۹۲۶

نمایشگاه

انواع میز وصندلی تابشانی

فروشگاه جنرال مکانیك شاه رضا

جنب البرز- تلفن ۴۵۴۰۸-۴۷۴۸۹

۱-۸۹۵۰

قابل توجه موسسات ورستورانها

واتر کولر مخصوص خنك ومخلط کردن مایعات واردشد برای مشاهده وتهیه به شرکت تهرانشهر محدود خیابان سعدی تلفن ۳۴۳۵۳ مراجعه نمائید

آ-۹۱۸۶ آگهی مصور

اجاق ملباخی کلمن

چراغ توری کلماکس

یخدان کلمن

۱-۵ آ-۹۲۱۰

ای کاش من دوباره کودك میشدم

این جمله‌ای بود که سناتور حجاری پس از بازدید جهان تربیت در دفتر یادبود دبستان نوشت

در جهان تربیت معلمین بیشتر از شاگردان کار میکنند و بیش از آن‌ها تکلیف شب انجام می دهند

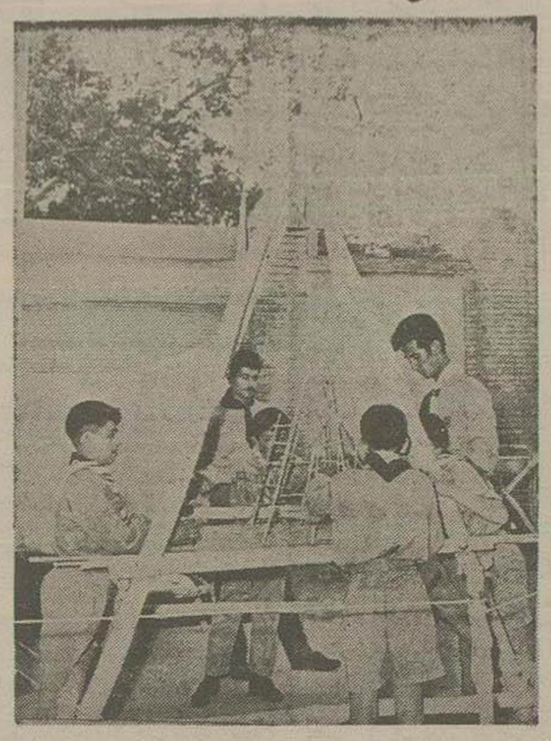

نمایش وسایل تدریس و کارهای معلم و شاگرد دبستان‌های جهان تربیت که در چندروز اخیر درجهان تربیت دختران بمعرض نمایش گذارده شده مورد توجه بسیاری از علاقمندان قرار گرفته است

خبرنگار ما که از مراسم مدرسه جهان تربیت بازدید کرده رپورتاژ زیر را تهیه کرده که بنظر خوانندگان عزیز می‌رسد:

مدرسه و خانه

نه تنها برای من بلکه برای هر شخص که وارد دستان جهان تربیت می شد نظم و نظافت و تربیت و هم آهنگی مدرسه جالب بود بطوری که می‌توان گفت اینجا دبستانی است که اطفال خرد سال در آن هم تحصیل و هم زندگی میکنند، بمجرد ورود بمحوطه مدرسه چادری جلب توجه مرا کرد

کنار چادر ظرف آب خوری لوازم مخصوص غذاخوری قرار داده شده بود و داخل چادر یکی از دانش آموزان که لباس پیش آهنگی تن داشت آهنگ مخصوص پیش آهنگان را مینواخت و انسان بیاد چادرهای پیش آهنگی تابستانی منظر به می افتاد

کنار چادر روی تابلوئی خط خوب نوشته شده بود:

مدرسه برای بهتر ساختن زندگی است

چند قدم آنطرفتر تابلوی دیگری بود که روی آن این جمله بچشم میخورد

در اینجا معلمین بیشتر از شاگردان کار میکنند و بیش از آنها تکلیف شب انجام می دهند

در این موقع آقای ابراهیم بنی احمد سرپرست جهان تربیت رسید و من از ایشان راجع تابلوی مزبور سئوال کردم.

آقای بنی احمد پاسخ داد: برنامه‌های فنی جهان تربیت طوری است که استعداد های نهفته کودکان را بیدار میکند و آنان را بکار و فعالیت وامیدارد.

در جهان تربیت معلم بیشتر از شاگرد کار میکند و از شاگردها بیشتر تکلیف شب انجام میدهد.

سپس من از چند دانش آموزان سئوالاتی کردم و کودکان خردسال بسهولت سئوالات من پاسخ میدادند این نشانهٔ روحیه قوی و تربیت صحیح دانش آموزان بود زیرا رعایت اصول جدید آموزش و پرورش روحیه کودك را قوی میکند و او را حاضر جواب میسازد.

در این موقع باز آقای بنی احمد که مرتب با من طرف و آن طرف میرفت بجانب من آمد و گفت:

این را بدانید که جهان تربیت برای محصل و معلم خانه است نه مدرسه شاگردان از ساعت ۷ صبح تا ۵ بعدازظهر و معلمین از شش و نیم صبح تا شش و نیم بعداز ظهر در مدرسه حضور دارند اغلب دانش آموزان جهان تربیت طرز کار با وسایل پیش آهنگی را فرا میگیرند

اتفاق میافتد که شاگرد و معلم در مدرسه غذا تهیه میکنند و باهم صرف میکنند.

وسائل تدریس جغرافیا ـ انشاء فارسی ـ انگلیسی ـ کارهای دستی ـ علم الاشیاء و از همه جالب‌تر ریاضیات مقدری زیاد و متنوع بود که با صرف چندساعت وقت هم نمیشد تمام آنها را جزء بجزء بازدید کرد و درباره آنها توضیح خواست.

کتابخانه ضد و نگر دیست

در محل مخصوص کتابخانه، کتابهای تربیتی و کتابهای سهل و ساده که درخور فهم کودکان میباشد جمع آوری شده بود. از معلمی که در این قسمت توضیحاتی میداد سئوال کردم: آیا اطفال شما از کتابخانه هم استفاده میکنند؟

در پاسخ گفت: با توزیع اقسام کتابهای مصور و بچه گانه و نصب آنها بدیوار و تشویق خردسالان بمطالعه دانش آموزان ما از کودکی اهل کتاب میشوند.

در مقابل کتابخانه روی تابلوئی این جمله نوشته شده بود:

«کتابخانه شد و لگردست» و بعد از کتابخانه وارد کلاس شدیم که وسایل تدریس ریاضی در آن قرار داشت. تعجب نکنید اگر بگویم این کلاس شباهت زیادی بقمارخانه داشت منتهی بازیکنان آن باهم جدال نمی کردند و ساکت بودند.

در این قسمت آقای بنی احمد اظهار داشت: در اینجا فکر کودکان بوسیلهٔ شطرنج و اقسام وسایل دیگر باز میشود

رابطه مداوم

بر بالای یکدستگاه پلی کپی برقی و دودستگاه ماشین تحریر فارسی لاتین جمله «رابط خانه و مدرسه» بچشم میخورد

چهار نفر ماشین نویس و دو منشی مرتبا رفتار و احوال کودکان را باولیای آنها خبر میدهند و بانگان مخصوصی جهت کودکان پرونده‌سازی میکرد تا سوابق هر طفل در بایگانی مدرسه موجود باشد.

در هر گوشه و کنار جهان تربیت آثاری از کارهای هنری و دستی کودکان دیده میشد و جالب توجه این بود که در جهان تربیت از قرقره و قوطی خالی و کاغذ باطله هم استفاده میکنند و کارهای دستی درست میکنند.

همچنین دانش آموزان هنرمند جهان تربیت با استفاده از درلوله‌های خمیر دندان مهره‌های قشنگی برای تخت نرد از قرقره خالی مهره‌های شطرنج از کوپن کفش های زیبائی ساخته بودند.

یك آرزو

هنگامیکه بازدید را تمام کردیم، نزدیك در خروجی مدرسه بدفتر یادبود برخوردیم عده زیادی این دفتر را امضا کرده بودند و مطالب جالبی که حاکی از قدردانی از زحمات آقای بنی احمد بود نوشته بودند. در میان آنها از همه جالب‌تر جمله‌ای بود که سناتور مطیع‌الدوله حجازی نویسنده مشهور نوشته بودند. آن جمله چنین بود:

ای کاش من دوباره بچه میشدم و در این مدرسه درس میخواندم و علم زندگی میآموختم، از چه رنجها که برکنار بودم.

هفت ـ هشت ـ نه . . . .

و آنگاه جنازه مشت‌زنی را از رینك بیرون آوردند

و قهرمان سبك‌وزن بکس آلمان در اثر خونریزی مغزی در گذشته بود

برای دومین بار در چند ماهه اخیر ضربه قوی مشت‌زنی رقیب را از پای درآورد

درعکس فوق کارل هنیزبیك درسمت راست لحظه‌ای قبل از اینکه نقش بر زمین شود دیده میشود

اگر خوانندگان عزیز در نظر داشته باشند چندی قبل در همین صفحه خبری درج کردیم مبنی بر اینکه مسابقه بکسی در آفریقای جنوبی انجام شد و در نتیجه بر اثر ضربه «هوك چپ» بکسور انگلیسی، بکسور قوی آفریقای جنوبی بعلت خونریزی مغزی جان سپرد.

چند روز قبل نیز دومین حادثه تاسف آور در جهان ورزش رخ داد، که بمرگ بکسور جوانی خاتمه یافت.

جریان امر بدینقرار بوده است که در مسابقه رسمی بکس که در شهر (دورت موند) آلمان بین (من فردنو یك) و (کارل هنیزبیك) انجام شد، در روند سوم هنگامیکه مسابقه در نهایت شدت ادامه داشت ناگاه (کارل هنیزبیك) در اثر ضربه وارده من فردنو یك نقش بر زمین شد.

داور ارقام هفت و هشت و نه را میشمرد که قسمتی از کف رینگ از خون سرو صورت (کارل هنیزبیك) رنگین شد.

به (کارل هنیزبیك) در اثر همین ضربه خون ریزی شدید مغزی دست داد و در دم جان سپرد.

داور هنگامیکه دست (من فردنو یك) را بعنوان قهرمان بلند نموده بود دوستان کارل جنازه او را از رینگ خارج نمودند

این دومین حادثه‌ای است که در چند ماهه اخیر در ورزش بکس جهان روی داده است.

ورزش

مسابقات کشتی باشگاه تهران

مسابقات کشتی داخلی باشگاه تهران در ۵ وزن باشرکت ۳۰ نفر از قهرمانان آن باشگاه زیر نظر فدراسیون کشتی ایران انجام شد و نتایج زیر بدست آمد.

وزن اول ـ الوندی	ترکمانی	رحمیان
وزن دوم ـ تیر بزی	نادعلی	شرافتی
وزن سوم ـ کلانتری	ظفر خشیان	افشار
وزن چهارم ـ تقی زاده	مولائی	نیکدوست
وزن پنجم ـ حاج هاشم	متقی	

ترتیب مقام اول و دوم و سوم را بدست آوردند در خاتمه آقای مهندس تیزهوش بنائی پیرامون مسابقات تشویقی و پیشرفت کشتی ایران اظهار کرد و از هشت داوران مسابقه فدراسیون کشتی ایران اظهار تشکر نمود و سپس جوائز قهرمانان هر وزن توزیع گردید.

جشن رسد کوهنوردی پیش آهنگی

ساعت ۶ بعدازظهر روز دوشنبه ۲۷ خرداد جشن رسد کوهنوردی پیش‌آهنگان ایران در سالن روابط فرهنگی ایران و آمریکا در حضور عده کثیری از پیش آهنگان رسدهای مختلف برگزار گردید در این جشن چند حلقه فیلم پیش آهنگی و ورزشی نمایش داده شد.

آقای جمشید محمودی ضمن اظهار تشکر از مدعوین درباره ورزش کوهنوردی که برای پیش آهنگان لازم می‌باشد صحبت کرد و مراسم جشن ساعت ۸٫۵ بعدازظهر پایان یافت.

دعوت از باشگاه دارائی

باشگاه ورزشی نادی فرشی کشور عراق از تیمهای باشگاه ورزشی دارائی دعوت نموده است که جهت انجام چندین مسابقه بشهر کاظمین و بغداد مسافرت نمایند

نتیجه مسابقه فوتبال باشگاه داریوش و دارائی

ساعت ۵٫۵ بعدازظهر روز جمعه ۲۴ خرداد مسابقه فوتبال بین تیم فوتبال باشگاه دارائی و باشگاه داریوش در زمین شماره ۳ زیر نظر فدراسیون انجام گردید و در نتیجه ۳ بر هیچ بنفع تیم فوتبال باشگاه دارائی خاتمه یافت

مسابقه دوچرخه‌سواری باشگاه‌های کارگران

ساعت ۶ صبح روز پنجشنبه ۳۰ خرداد مسابقه سالیانه دوچرخه سواری باشگاه‌های کارگران در دو قسمت ۲۰ کیلومتری و یك کیلومتری زیر نظر سازمان ورزشی کارگران وزارت کار انجام گردید و نتیجه آن در ستون ورزشی آینده درج خواهد شد

اطلاعات کارگری

کارگران شرکت واحد اتوبوسرانی بیمه شدند

امروز خبرنگار ما با آقای مهندس اهری رئیس شعبه تهران سازمان بیمه‌های اجتماعی تماس گرفت و درباره بیمه نمودن رانندگان شرکت واحد اتوبوسرانی سئوالاتی نمود.

آقای مهندس اهری در پاسخ سئوالات خبرنگار ما اظهار داشت:

در کمیسیونی که با حضور نمایندگان هیئت مدیره شرکت واحد انجام گرفت صورت مجلسی تهیه شد و مقرر گردید که کارگران (رانندگان و کمك رانندگان) شرکت میتوانند از اول تیرماه از مزایای لایحه قانونی بیمه‌های اجتماعی کارگران استفاده نمایند.

آقای مهندس اهری در پاسخ این سئوال که با استعفای مدیر عامل شرکت واحد ممکن است اجرای مقررات بیمه درباره کارگران متوقف گردد اظهار داشت:

بیمه شدن کارگران باین موضوع ارتباطی ندارد و کارگران نزودی کارتهای مخصوص بیمه خود را دریافت خواهند داشت و شرکت نیز متعهد گردید که حق بیمه کارگران خود را در پایان تیرماه بحساب سازمان بیمه‌های اجتماعی خواهد گذارد.

اطلاعات کارگری: خرسندی خود را نسبت به بیمه نمودن کارگران شرکت واحد ابراز و امیدواریم در آینده کلیه کارگران ایران بتوانند از مزایای بیمه استفاده نمایند.

مقررات قانون در کارگاهها اجرا نمیشود

روز ۲۷ خرداد عده زیادی از کارگران کارگاههای پشم پاك کنی تهران در محل کنگره اتحادیه‌های کارگری ایران واقع در چهارراه پهلوی اجتماع و ضمن تشکیل کنفرانس تقاضای اجرای قانون کار و مقررات لایحه قانونی بیمه‌های اجتماعی کارگران را داشتند

اطلاعات کارگری: توجه اداره کل کار استان تهران و سازمان بیمه‌های اجتماعی کارگران در مورد اجرای مقررات قانونی کار و لایحه قانونی بیمه‌های اجتماعی کارگران را در کارگاههای مزبور جلب مینماید.

بازدید از وضع کارگران انبار نفت شهرری

روز دوشنبه آقای بحیائی رئیس نمایندگی اداره کل کار در شهرری بمحل انبار نفت که در چند کیلومتری شهرری واقع شده رفت و از وضع کارگران انبار نفت بازدید بعمل آورد.

و وعده داد که بزودی در اجرای مقررات لایحه بیمه‌های اجتماعی نسبت بکارگران اقدام لازم بعمل آید.

کارگران نانوائی بعلت خرابی کارگاه تامین ندارند

ابوالفضل خدابخش، غلامحسین براتی علی آتش پرا، غلام توکلی کارگران خبازی تافتونی واقع در خیابان پارس طی نامه‌ای اظهار میدارند که در کارگاه مزبور بعلت عدم توجه کارفرما بوضع ساختمانی کارگاه تامین جانی نداریم در کارگاه مزبور سقف بر روی یك تیر چوبی پوسیده قرار دارد و هر لحظه بیم سقوط و فرو ریختن سقف کارگاه میرود با اینکه چندبار بکارفرما و متصدی آن آقای محمد حنجری مراجعه نمودیم ترتیبی برای این موضوع و مرمت کارگاه نمیدهد تقاضا داریم ما را راهنمائی کنید که بکدام مرجع شکایت نمائیم.

اطلاعات کارگری: توجه شهرداری و اداره کل کار نسبت بوضع ساختمانی کارگاه مزبور جلب مینماید.

تقاضای کمك نوزاد

صفر صادق‌زاده و رمضان جوانمردی کارگران شرکت چای سازمان برنامه شکایت می کنند که سازمان بیمه‌های اجتماعی کارگران از پرداخت کمك نوزاد آنها خودداری مینماید.

اطلاعات کارگری: توجه مسئولین سازمان را نسبت بدرخواست کارگران فوق جلب مینماید.

اجتماع کارگران دخانیات برای اجرای مقررات بارم

روز دوشنبه عده کثیری از کارگران اداره دخانیات در محل کنگره اتحادیه کارگران ایران اجتماع نمودند و ضمن تشکیل کنفرانسی موضوع (بارم) میزان و ماخذ طبقه‌بندی برای ارزش کار تولیدی را که دو سال قبل مورد موافقت وزارت دارائی قرار گرفته و هنوز درباره کارگران قسمت نوار اجرا نشده مورد مذاکره قرار دادند و در پایان کنفرانس خواستار اجرای (بارم) در مورد کارخود شدند.

اطلاعات کارگری: لازم است اولیای مؤسسه دخانیات که همواره در فکر رفاه حال کارگران خود میباشند باین موضوع رسیدگی نموده و بارفع مشکل کارگران آنانرا مورد تشویق قرار دهند.

فعالیتهای نمایندگی اداره کار شهرری

آقای املخانی سخنگوی نمایندگی شهرری (اداره کل کار استان تهران) بخبرنگار ما اظهار داشت که که بر اثر فعالیتها و اقدامات نمایندگی سازمان بیمه‌های اجتماعی کارگران کارخانه روغن کشی ری تا اواسط تیرماه سال جاری دفاتر بیمه خود را برای استفاده از مزایای لایحه قانونی بیمه‌های اجتماعی دریافت خواهند داشت همچنین اقدامات مربوط بیمه ۱۵۰ نفر از کارگران کارخانه کاغذ سازی میموز ایز انجام گرفته و بزودی دفترچه بیمه کارگران مزبور پس از تنظیم داده خواهد شد.

جمیله

بقلم: هانری بردو — ۱۳ — ترجمه: ا. پ

عضو آکادمی فرانسه

ـ جمیله بارضا و رغبت نرفته است، بطرس ... اورا بزور همراه برده‌اند.

پطرس پوزخندی زد:

ـ یك زن را بزور همراه نمیبرند. این وقایع خیلی نادر است. باید خودش شریك جرم آنها باشد.

بالحن درمانده‌ای گفتم:

ـ سوار اسب بشویم، اسلحه برداریم و آنها را تعقیب کنیم.

ـ حالا دیگر خیلی دیر است. بیاهمه چیز را خواهم دانست.

و مرا همراه خود کشید و بخانه‌اش برد. پدرش شورای خانوادگی را دعوت کرده بود.

آن موقع بجرائم خصوصی بنابرسم قدیم باین ترتیب رسیدگی و قضاوت می کردند.

این دادگاه خانوادگی خطرناکترین دادگاهها بود چون از قدیم گفته اند:

«خصومت اقربا از نیش عقرب گزنده‌تر است.»

روی دیوان دوپیر مرد ریش سفید «نعمت‌الله قاضی» و «نجیب داود» نشسته بودند. اینها عموهای شیخ بودند.

«کاپیتن» کشیش بشاره هم که بدون وجودش اخذ هیچ تصمیم مهمی امکان نداشت حاضر بود.

وقتی وارد خانه شدم از اطاقهای زنان صدای ناله و شکوه شنیدم. مریم مادر جمیله و «منتهی» خواهرش بنابرسم ما ناامیدی و غم خود را باصدای بلند ابراز میکردند.

ناامیدی مریم مهربان بقدری بود که بعدها از این غصه مرد. ولی از صداقت احساسات «منتهی» بعللی مشکوك بودم. «منتهی» هنوز زنده است و تصمیم دارم از او در این باره سئوال کنم:

آنا بعد از اینمدت طولانی چیزی بیاد خواهد آورد و آیا راضی خواهد شد حقیقت را بگوید؟

زنها آمادگی عجیبی دارند که بعشقهای سایرین خدمت کنند و دروغ گفتن برای آنها خیلی آسانست.

کشش وقتی مرا دید نگاه تندی صورتم انداخت مگر مرا از دوروئی جمیله برحذر نداشته بود و زلف خرمائی روشن و رنك سفید شیری او را بعنوان عیب بمن گوشزد نکرده بود لحظه ای بعد در نگاهش تسلی و دلداری خواندم. مثل این بود که بمن پیشنهاد میکرد بانفرت از او روبرگردانم

رشیدالهامه که تازه از زیر بار این خجالت سربلند میکرد بمن اشاره کرد کنارش بنشینم

و بلافاصله گفت.

ـ خلیل خوری ما برای دادن رای منتظر تو بودیم تو هم مثل ژ دیکترین ستگان او هستی. قرار بود تا چندروز دیگر رشته ازدواج ترا با جمیله پیوند دهد آراء من و تو موثرترین آراء این جمع خواهد بود

حتی در سخت‌ترین حوادث متانت و آقائی خود را حفظ میکرد

شاید شرافت ایجاد می کرد که از انجام این ماموریت غم انگیز امتناع کنم ولی عشق شرافت را ببازی نمیگیرد. بجای اینکه انگشتر، دستبند و سنجاق زلف را که جمیله بمن پس داده بود و میتوانست دلیل قاطع بهم خوردن نامزدی ما باشد نشان بدهم سرخم کردم.

و پهلوی او نشستم نمیتوانستم نسبت سرنوشت جمیله، اعتنا باشم: لازم بود بهر قیمت شده از تصمیم آنها مطلع شوم و در صورت امکان. از سختی و خشونت قضات جلوگیری کنم. حضور من میتوانست بحال او مفید باشد علیرغم فاصله و بیرحمی او بحمایت و کمك خود ادامه میدام.

پطرس شورای خانوادگی را تکمیل کرد

شیخ موضوع را برای حاضرین شرح داد:

ـ جمیله با خواهرش بهر «قیمتی» در یك اطاق میخواند او اسطشب منتهی متوجه شد که جمیله از جا بلند میشود، در حال خواب و بیداری از او پرسید که چه میخواهد.

جمیله جواب داد: «خواب میدیدم دوباره میخوابم» بعد «منتهی» دوباره بخواب رفت. امروز صبح «منتهی» دیرتر از معمول از خواب بیدار شده است.

تصور کرد که خواهر بزرگش از اتاق بیرون رفته است. وقتی مادرش مریم سراغ جمیله را گرفت نتوانست جوابی بدهد. تمام خانه و حیاط و باغ را در جستجوی او زیر و رو کردند اورا پیدا نکردند. هیچکس جمیله را ندیده بود ولی در اطاق هائی که مهمانان «عکار» اختصاص داده بودیم سته بود: هیچکس حق نداشت تا خودشان صدا نزده‌اند وارد شود برای اینکه در اطاقهاشان حاکم مطلق بودند فقط از سکوت آنها متعجب بودیم زیرا قرار بود که صبح زود معامله مادیانها را تمام کنیم.

پطرس بطوبله رفت: اسبها آنجا نبودند فقط «سلمه» مادیان کهری که میخواستم بخرم در طوبله بود. سراغ خدمتکاران آنها رفتیم آنها هم رفته بودند تصمیم گرفتم وارد اطاقهای مهمانان شوم اطاقها هم خالی بود. شکی نمیماند او اسطشب رفته بودند و جمیله هم با آنها رفته بود.

کشیش افزود:

ـ جمیله با رضایت خودش رفته است.

ـ بدون شك، چون بمیل خود از اطاق خارج شده است. تعقیب و دستگیری آنها امکان ندارد. اسبهاشان خیلی تندمیروند و از قصبه «اهدن» بعد در منطقه امن هستند. اهالی «اهدن» از ما متنفرند و نمیگذارند در ناحیه آنها بازور و جبر با مسلمانان طرف شویم. در نتیجه فراریان فعلا از انتقام ما گریخته اند. وظیفه‌ای که ما در پیش داریم محاکمه جمیله است.

محاکمه جمیله؛ میخواستیم جمیله را محاکمه کنیم و من بین قضات بودم اعلیرغم گناه او، علیرغم خیانت او آنا میتوانست چنین وظیفه‌ای را قبول کنم وقتی فکر میکردم که از زیر این بارشانه خالی کنم ترس مانع میشد ساکت و بی حرکت در این محاکمه غم انگیز ماندم.

یکی از رش سفیدان توضیحی خواست

ـ چرا «بیك» عکار این مادیان کهر را در طوبله گذاشت؟

رشیدالهامه علت آنرا تفسیر کرد:

ـ گمان میکنم بتوانم بشما جواب بدهم چون باین موضوع خیلی فکر کرده‌ام.

وقتی یك مسلمان میخواهد زن بگیرد و میتواند چندزن بگیرد، یکی از جهیزیه پدر و مادر دختری که انتخاب کرده است میدهد. این جهیز بر خلاف آنچه بین ما مرسوم است بجای اینکه در بافت کند خود او میدهد نیم دیگر برای زوجه میماند که در صورت فوت شوهر باطلاق او پرداخته میشود.

عمر بیك حسین خواسته است جهیز دختر مرا بنا بر سم محل و مذهبش بمن بدهد.

مادیان او فوق العاده گرانبهاست با وجود این در این معامله مرا مغبون کرده است، یك مادیان برایم گذاشته دخترم را برده است.

کاپیتن گفت:

لعنت خدا بر او باد.

شیخ که آرامش ظاهر شر را بفال نیك میگرفت فکر کرد:

ـ لعنت خدا بر او. و لعنت بر جمیله:

ریش سفید دیگر خواست بنه خود سئوالی بکند:

ـ چطور در میان شب کسی صدای پای اسبهای آنها را روی شنهای قصبه نشنیده است؟

پطرس گفت:

ـ خیلی ساده است. نه سم اسبها یارچه پیچیده اند. جمیله بر مادیان سوار شده است شب تاریك بود مهتاب نبود....

از او پرسیدم:

ـ از کجا میدانی جمیله سوار مادیان سفید شده است؟ کسی بتو چیزی گفته است؟ کسی او را دیده است

خبرنگاران ما از شهرستانها اطلاع میدهند

از پیرزاد — خبر یکار آمل

بهتر نبود ...؟

تاآنجا که مامردم آمل بیاددارم آب گل آلود رودخانه هراز آب آشامیدنی اهالی بود ومابحکم اجبار آنرا درسفالها میریختیم و پس از ته‌نشین‌شدن بمصرف آشامیدن میرساندیم چاهی وجودنداشت تااز آب استفاده کنیم وچشمه‌ای نبود که آب آشامیدنی مردم آمل‌را تامین نماید جز این‌چاره نداشتیم که باآب گل‌آلود رودهراز احتیاجات خودرا مرتفع‌سازیم •

نه‌سال‌قبل ازاین اعلیحضرت همایونی بآمل تشریف‌فرماشدند وپس‌ازوقوف براین امر مبلغ یکمیلیون ریال بمنظور تامین آب آشامیدنی اهالی اعطانمودند .

بدستورشهرداری آمل قسمتی‌ازعطیه ملوکانه بمصرف حفر یك حلقه‌چاه رسید وازمحل بقیه‌آن نیز ساختمان یك گرمابه مدرن آغاز گردید•

البته باحفر یك‌حلقه چاه عمیق و نصب یکدستگاه‌موتور برروی آن‌منظور ماتامین‌شد وتوانستیم‌ازآب‌چاه‌استفاده نمائیم‌ولی چندی قبل که موتور چاه مزبوراحتیاج بترمیم پیدا کردمجددا درمضیقه بی‌آبی قرار گرفتیم‌ومجبور شدیم مانند سابق بآب‌رودخانه هراز پناه‌ببریم•

هم‌اکنون بیادعهد قدیم از آب رودخانه‌میاشامیم‌ودرانتظار تعمیر موتور آب‌هستیم تادراین گرمای تابستان ازاین مضیقه بی‌آبی رهائی‌بخشد آیا بهتر نبود عطیه‌ملوکانه بجای ساختن یك‌حمام بمصرف حفر یك‌حلقه چاه دیگر برسد تادراینگونه مواقع مردم درمضیقه بی‌آبی قرارنگیرند ؟

ظرف دوماه، سه شهردار انتخاب شد

وهیچکدام کاری ازپیش نبردند

علت عدم موفقیت شهردارها دراصلاح وبهبود وضع شهر چیست ؟

بطوریکه خبرنگار ما ازشاه‌آبادغرب مینویسد چندروزقبل آقای ضیاءالدین امامی رئیس‌پست‌وتلگراف شاه‌آباد غرب که‌بسمت شهردار این‌شهرستان انتخاب‌شده‌بود ازشغل‌جدیدخود مستعفی گردید بلافاصله جلسه‌انجمن‌شهر تشکیل‌جلسه‌داد ودرپایان آقای‌غلامرضا عسکری‌نائب رئیس انجمن‌شهر باین سمت‌انتخاب‌شد

آقای عسگری

باید‌خاطر نشان ساخت که‌ظرف‌مدت دوماه این‌سومین شهرداری‌استکه‌ازسمت‌خود استعفا نموده‌است علت‌این امرار بایددرضعف بودجه شهرداری‌جستجو کردزیراشهرداری این شهرستان بعلت فقدمالی‌قادر به‌اصلاحات اساسی‌نبوده‌وهم‌اکنون نه‌برق‌این‌شهرتامین است ونه‌خیابانهای‌آن‌اسفالت میباشدحتی‌آب مشروب‌ودیگر مایحتاج اهالی بسختی تامین میشود وماابنکه این‌شهرمرکز تهیه روغن‌است‌معهذابهای‌روغن روزبروز افزایش می‌یابد وچون‌شهرداری‌باضعف قدرت‌مالی نمیتواند عمل‌مثبتی‌دراین‌زمینه انجام‌دهداشخاصی که‌سمت شهردارانتخاب میشوند یکی‌پس‌ازدیگر استعفامیدهند.

اینك‌اهالی انتظاردارند آقای‌عسکری شهردارجدید این‌شهراقدامات‌مقتضی‌دراینموردبعمل‌آورده‌وباکمك مقامات مربوطه‌بودجه‌شهرداری‌راترمیم‌نماید.

چرا این برنامه تعطیل شد

مدتهابود که اداره‌فرهنگ شهرستان زنجان بمنظورتنویر افکاراهالی‌برنامهٔ آموزنده‌ای تنظیم نموده‌بودوفیلمهای تربیتی‌واخلاق بمعرض‌نمایش میگذاشت‌وضمن‌نمایش فیلم‌درباره‌قسمتهای‌مختلف آن‌توضیح داده‌میشد.

ولی‌اخیرا برنامه‌مزبورتعطیل گردیده‌ودستگاه نمایش‌فیلم که‌متعلق‌به اداره‌اطلاعات سفارت‌آمریکا بودتحویل‌داده‌شده است‌اهالی‌ضمن‌ابراز‌تاسف‌از تعطیل‌آن تقاضا دارندمجددابرنامهٔ مزبوراجراشود.

تماسهای ورزشی اخیر باکشورهای خارجی

درروحیه‌جوانان‌تاثیر بسزائی کرده‌است

شرکت جوانان‌درمسابقات فوتبال بیسابقه‌است

تماسهای‌ورزشی که‌اخیرا با کشورهای‌خارجی بخصوص‌مسابقات‌دوستانه‌ای که‌چندی پیش‌با تیمهای‌فوتبال اتحادشوروی وترکیه‌درشهر تبریز بعمل‌آمد نه‌تنها ازلحاظ‌آشنائی فوتبالیستهای جوان‌شهرماباتیمهای‌ورزیده‌ای چون‌تیم‌ارتش‌سرخ مفیدبودبلکه‌ازلحاظ جلب توجه‌جوانان بورزش‌اجتماعی فوتبال‌نیزحائزاهمیت‌بود

چنانکه درمسابقات اخیر که‌ازطرف فدراسیون‌فوتبال‌ترتیب‌داده شده‌است۲۴دسته در مسابقات کاپ دو حذفی‌شرکت نموده‌اند‌واین‌امردرتاریخ ورزش‌فوتبال‌نیزکاملابیسابقه‌بوده‌است

این مسابقات‌دراستادیوم«باغشمال»برگزارمیشود ضمناروزهای‌جمعه‌نیز بمنظورتشویق ورزشکاران مسابقات جالبی‌بین‌تیم‌متاهلین وفوتبالیستهای قدیمی‌یا یکی‌ازتیمهای‌جوانان انجام‌میشود

امیدمیرود که‌باجوش‌وخروشی که‌اینك‌درمیدان‌مسابقات فوتبال‌تبریزدیده میشودبزودی‌تیم‌فوتبال آذربایجان درصحنه مسابقات‌قهرمانی‌جای سایسته‌ای‌اشغال کند

انتخابات سنا

کرمانشاه ـ اخذآراءانتخابات‌درجه اول‌مجلس‌سنادرتمام‌حوزه‌های‌انتخابیه استان کرمانشاه پایان یافت وآقایان رفعت‌السلطنه‌پالیزی،ابوالفتح‌دولت‌شاهی عزیزاعظم‌زنگنه ازکرمانشاه‌شیخ‌محمد شیخ‌الاسلامی ازسنندج، محمد عباسی ازسقز ،اورنگ ازبیجار،پورسرتیپ از ایلام‌وعلامهٔ وحیدی‌ازشاه آبادحائز اکثریت‌شدند .

مشهد ـ اخذآراء انتخابات‌سنادر شهرستان‌مشهدشروع‌شد وهم‌اکنون باکمال نظم‌وآرامش‌ادامه‌داردتاکنون تعداد۲۸۸۶رای‌اخذ گردیده‌است‌اخذ آراءامروزنیزادامه‌خواهدداشت

سبزوار ـ انتخابات‌درجه‌اول‌مجلس سنادرسبزوار خاتمه‌یافت ودر نتیجه آقایان‌علی‌نزرك‌نیاوفقیه‌شیرازی‌اکثریت رااحرازنمودند .

افتتاح نمایشگاه

ازکارهای دستی وهنری دانش‌آموزان‌ایستادهم نمایشگاهی‌ترتیب‌داده‌شد

حائزین رتبه اول درهررشته موفق باخذجایزه گردیدند

بمناسبت افتتاح‌نمایشگاه‌کارهای دستی‌وهنری‌دانش‌آموزان استان‌دهم مراسم‌باشکوهی درمحل‌دبیرستان بیژن‌اصفهان‌برگزار گردید .

دراین‌مراسم‌آقایان‌استاندار ، رئیس‌فرهنگ‌وهمچنین‌عده‌زیادی‌ازروسای ادارات واولیای‌دانش‌آموزان حضور داشتند .

ابتداآقای‌معصومخانی‌رئیس‌فرهنگ بیاناتی‌پیرامون وضع‌تحصیلی دانش آموزان وپیشرفت‌آنهادر رشته‌های‌فنی وحرفه‌ای ایرادنمود سپس‌بانو نوری‌مدیره‌هنرستان دختران درموضوع‌تحصیل تئوری‌وعملی‌دانش‌آموزان نطق جالبی‌ایراد کرد .

آنگاه تقدیرنامه‌ها وجوائزی که ازطرف اداره‌فرهنگ تهیه‌شده‌بود بوسیله‌آقای استاندار بین‌دانش‌آموزان سال‌تحصیل جاری که حائزرتبه اول دررشته‌های مختلف‌هنری‌وفنی گردیده‌بودند توزیع‌شد ونمایشگاه کارهای دستی‌دانش‌آموزان‌آموزشگاههای پسرانه‌ودخترانه باقطع‌نوارسه‌رنگ‌بوسیله آقای‌استاندار افتتاح گردید .

دریکی ازقراء توابع بابلسر

حریق مدهشی رخ داد

چندین خانه‌تبدیل بخاکستر شدوجمعی‌ازهستی ساقط شدند

دوروزقبل‌آتش سوزی مدهشی دربخش «همت آباد» ازتوابع‌بابلسررخ داد که موجب ویرانی تعدادزیادی ازخانه های مسکونی‌اهالی گردید وعده بسیاری ازهستی ساقط شدند•

جریان حادثه طبق گزارش خبرنگارمابابن‌قراراست. ساعت یك ونیم‌بعدازظهربود که ناگهان یکی‌ازاهالی منطقه همت‌آبادسراسیمه ازخانه خارج‌شدوبافریادهای‌پی‌درپی‌مردم رابکمك طلبید• اهالی‌وحشت‌زده ازخانه هابیرون‌آمده وباعجله بمحل‌حادثه رهسپارشدندومشاهده کردند که یکی‌ازخانه هاطعمه حریق گردیده است•

جریان‌بلافاصله باطلاع‌مقامات مربوطه رسیدواتومبیلهای‌آتش‌نشانی‌بطرف قسمت‌آبادعزیمت کردندشعله های‌آتش‌زبانه میکشیدوهرلحظه توسعه می‌یافت‌مردم‌باکوشش‌فراوان سعی‌میکردند که ازتوسعه حریق‌جلوگیری نمایندولی‌شعله های‌سرکش‌آتش بهرطرف روی‌میآورد وپس‌از مدتی کوتاه جزتلی‌خاکستر باقی نمی‌گذاشت. بالاخره پس‌از مدتی ماشین های اطفای حریق سر رسیده وباکمك اهالی موفق شدند که ازتوسعه حریق جلوگیری نمایند •

شعله های‌آتش‌پس ازاینکه چندین خانه ازافراد بی‌بضاعت همت‌آباد رابکلی‌خاکستر نمود فرونشست• ولی‌پانصد هزارریال خسارتی راکه باین افراد ازهستی‌ساقط شده واردآورده چه کسی جبران خواهد کرد؟ معلوم نیست•

اتصالی‌سیم‌برق سبب بروزاین حادثه گردیده وهم‌اکنون خانواده هائیکه تمام‌هستی‌خودرا دراین حریق ازدست داده‌اندازاولیای امورانتظارعطف‌توجه دارند.

ده سال زندان

کیفر خونی است که نیمه شب بزمین ریخته شد

چندی‌قبل یکی‌از کشاورزان قریهٔ«درزی کلا»ازتوابع بابل‌بنام شعبان گل‌آقا مبلغ‌هشت هزارریال‌تهیه کردتابااین مبلغ بکراس گاوکارخردولی‌غلام‌عباس گل‌آقاپور باتفاق‌سه‌نفر ازهمدستانش شبانه‌بمنزل‌شعبان رفته‌وپس‌ازقتل‌وی‌مبلغ‌مزبور رابسرقت بردند که‌بلافاصله غلام‌وعباس‌وهمدستانش دستگیرشده وقضیه‌تحت تعقیب قرار گرفت .

خبرنگارما گزارش میدهد که‌پرونده‌این‌امر دردادگاه‌جنائی‌استان‌دوم موردبررسی‌قرار گرفت ودرپایان،غلام‌عباس‌به ده‌سال‌زندان‌محکوم گردیدولی همدستان‌وی تبرئه‌شدند .

دوروز درد کشید،

سه‌قلوزائید

چندروزقبل‌همسرقوچعلی یکی‌ازاهالی‌قریه «دانبران»ازتوابع‌سراب‌پس ازتحمل‌دردبسیارشدید پسری‌بدنیاآورد

اطرافیان وی‌باین‌خیال که‌جریان وضع‌حمل بپایان رسیده است‌وبرا به‌ستر بردندتااستراحت نمایدولی‌مدت‌دوروز گذشت‌ودراینمدت زائو ازشدت دردبخودمی‌پیچید بالاخره‌پس ازدوروز مجددا دودختر‌زائید که هم‌اکنون هرسه کودك سالم‌بوده وبوسیله کره‌تغذیه‌میشوند بقراراطلاع‌وضع‌مادی‌قوچعلی رضایت بخش‌نبوده‌وقادربه تامین‌مخارج کودکان‌سه‌قلوی خودنمیباشد

شایسته‌است اولیای امورتوجهی مبذول داشته‌وافرادنیکوکار نیزدرخور توانائی‌خود کمکی باین‌خانواده‌بنمایند.

برای بهبود وضع شهر فعالیت میشود

چندماه‌قبل‌آقای نعمت‌اله سرتیپی‌کارمندیکی‌از دوایردولتی رامسر که بعلت‌صداقت درانجام وظیفه‌موردتوجه اهالی‌قرار گرفته‌بودازطرف انجمن‌شهر بسمت شهردار رامسرانتخاب ومشغول‌کار گردید.

شهردارجدیداز بدوتصدی خویش اقدامات مفیدی برای‌عمران‌وآبادی شهرزیبای‌رامسر بعمل آورده که ازهرحیث موجب امیدواری‌اهالی‌شهر شده است •

ازجمله ظرف اینمدت کوتاه سیم کشی برق کلیه‌خیابانهای فرعی شهر که ازنعمت‌برق محروم مانده‌بودند باتمام‌رسیده. بمنظو تقویت برق‌شهر قراردادی‌برای‌نصب‌یك‌موتور قوی‌برق‌باسازمان‌برنامه منعقد شده است.

درضمن برای مقابله باحریق وخطرآتش‌سوزی یکدستگاه اتوموبیل آتش‌نشانی ازشرکت ارج خریداری شده‌وبزودی تحویل میگردد.

همچنین‌ظرف اینمدت اغلب‌خیابانهای‌فرعی‌تسطیح‌وشن‌ریزی‌شده ویك بلندگونیز بمنظورتبلیغات دینی دربازارصفاسرا نصب گردیده‌است.

هنوز خبری‌نیست

خبرنگارما ازشاهیندژمینویسدسال گذشته سیل‌مهیبی قریه «قیزجه» از توابع شاهیندژرامورد تهدیدقراردادو عده‌ای از کشاورزان آن قریه را از هستی‌ساقط‌نمود حریان‌باطلاع‌مقامات مربوطه رسید وقرارشد ازطرف‌شعبه بانك کشاورزی درمراغه بمنظور کمك بکشاورزان مزبور وامهائی بااقساط طویل‌المدت پرداخت‌شودولی‌هم‌اکنون مدت‌یکسال‌میگذرد وبانك کشاورزی هنوزاقدامی دراینموردبعمل‌نیاورده‌است

ضایعه‌اسفناك

خبرنگار مااززنجان‌اطلاع میدهد• چندروزقبل آیةالله آقاشیخ‌حسین‌دین محمدی‌ازاجله‌علمای‌شهرزنجان‌زندگی رابدرود گفت :

بهمین‌مناسبت بمحض‌انتشارخبرفوت آن مرحوم‌کلیه‌دکاکین‌و بازار شهر تعطیل‌شد وبیش ازپانزده هزارنفر با تاسف واندوه درمراسم‌تشییع‌جنازه‌آن مرحوم‌شرکت‌نمودند .

درضمن‌ظرف‌چند روزاخیر چندین مجلس‌باد بودوتذکرازطرف‌اصناف و طبقات مختلف‌درمساجد وتکایابرگزار شد •

نتیجه عدم توجه بمقررات رانندگی

چندروزقبل اتومبیل‌شماره۳۲۵۷ برانندگی‌حسن‌خوش بین‌هنگامیکه ازفومن‌بطرف‌رشت‌حرکت‌میکرد بااتومبیل ۵۳۱ رانندگی پرویز که از صومعه‌سرا بطرف رشت حرکت می‌نمود تصادف کرد.

شدت‌این‌تصادف‌بحدی‌بود که سرشینان اتومبیلهامجروح‌شده وخسارت زیادی‌نیزبآن‌هاوارد گردید.

بقراراطلاع علت تصادف عدم‌توجه‌رانندگان‌بمقررات‌راهنمائی‌ورانندگی بوده‌است که باسرعت‌زیاد قصدسبقت گرفتن ازیکدیگرراداشتند ودرنتیجه این تصادف‌رخ‌داده‌است.

درعکس‌بالا اتومبیل‌شماره ۵۳۱ که‌براثر این حادثه خسارت زیادی دیده مشاهده میشود .

فریاداستمداد پاسبان‌اهالی‌راسراسیمه‌ازخانه‌هاخارج نمود

مردم‌باسطل و کوزه وبادیه‌آتش‌راخاموش کردند

نیمه‌شب دودزیادی که‌ازیکی‌از مغازه‌های‌شهر آمل‌بر میخاست پاسبان مامور گشت شبانه‌رامتوجه آتش‌سوزی‌مغازه‌نانوائی ساخت‌بلافاصله بافریادهای‌پی درپی‌مردم‌را بکمك‌طلبیدواهالی‌سراسیمه‌ازخانه‌های‌خود بیرون‌آمده‌وبمحل‌حریق شتافتند •

چون‌درشهر آمل وسائل آتش‌نشانی‌وجودندارد‌مردم باسطل‌و کوزه‌و بادیه‌شروع باطفای‌حریق نمودندمدت چندین‌ساعت‌بطول انجامیدتاشعله‌های‌آتش فرونشست‌وحریق‌خاموش شددراین آتش‌سوزی‌علاوه برمغازه نانوائی دومغازه‌دیگرنیز طعمه‌حریق گردید.

خسارت‌وارده درحدود دویست‌هزارریال تخمین‌زده‌شده‌است اهالی‌آمل‌انتظار دارند که‌وسائل آتش‌نشانی برای‌این‌شهر تهیه‌شودتادر اینگونه‌مواقع‌خسارات کلی بمردم واردنیاید.

هجوم ملخ

طبق گزارش‌واصله ازفراهان‌اراك‌براثرهجوم دسته‌های عظیم ملخ‌به مزارع،صدمات‌وخسارات جبران‌ناپذیری مزارعین آنسامان‌واردآمده‌است‌وحتی‌طبق‌اظهارات‌مسافرین درقریه« کشه» ملخ‌کلیه‌محصولات زراعتی‌دهاقین‌را ازبین‌برده است.

اهالی‌ازوزارت کشاورزی تقاضادارند که هر چه‌زودتر اکیپهای مجهزی برای‌مبارزه‌باملخ بفراهان اعزام شود تااقلاآن چند قریه‌ای که هنوزمورد حمله‌وهجوم ملخهاقرارنگرفته‌اند بتوانندازمحصولات‌زراعتی‌خویش استفاده کنند.

افتتاح بانك‌سپه

خبرنگارما ازآمل مینویسد چند روزقبل آقای شاکر شهردار باحضور عده کثیری ازروسای دوایر دولتی و بازرگانان عمده‌شهر باقطع‌نوارسه‌رنگه شعبه‌بانك‌سپه آمل‌راافتتاح‌نموده.

دراین‌مراسم آقای‌شهردارنطق‌مبسوطی پیرامون اهمیت بانکها در توسعه فعالیتهای اقتصادی ایراد کرد که‌فوق العاده‌موردتوجه قرار گرفت وعده‌زیادی ازبازرگانان‌دربانك‌مزبور حساب‌جاری بازنمودند:

نتیجه رابطه نامشروع

پدری فرزند دوساله خودرا بطرز فجیعی بقتل رسانید

خبرنگارما ازملایرمی‌نویسد چندروزقبل باداره شهربانی‌ملایراطلاع داده شد که شخصی بنام «محمد» فرزند دوساله‌خودرا بعلت‌نامعلومی بقتل‌رسانیده وپنهان ازمأمورین‌انتظامی‌وبرادفن کرده‌است.

بلافاصله دستوراحضارمحمد واخترپدرومادر کودك صادرشدواز آنان بازجوئی‌بعمل‌آمد بقراراطلاع‌محمد واختر قبل‌ازازدواج روابطی‌بایکدیگرداشته و کودك مزبورثمره‌این روابط‌بوده‌است.ازاین‌لحاظ محمدنسبت‌بکودك خودبدبین بوده‌و کراراً قصدقتل‌وبرداشته است.

پرونده‌هائیکه دراداره‌دادگستری موجودمیباشد صحت‌این‌امررا تائیدنموده وحتی‌ورقهٔ‌تعهدی نیز ز محمد درپرونده‌موجوداست که‌اگر کودك مزبوربدون‌هیچ علت‌بمیرد‌محمد مسئول خواهدبود.

باین‌جهت دستورنبش قبرصادر شدوجنازه طفل تحت اختیار پزشك قانونی قرارگرفت تاکالبد شکافی بعمل‌آید•هم‌اکنون محمدواختربازداشت بوده‌وقضیه‌تحت‌تعقیب‌میباشد•

بلندن میروند

بطوریکه‌خبرنگارما از سبزوار گزارش میدهد در کنکوریکه بین داوطلبان شرکت درجمبوری جهانی پیشاهنگان انجام‌شد آقای عبدالحمید قدس پیشاهنك رسدیکم سبزوارموفقیت‌کامل بدست‌آورد وبرای‌شرکت‌در جمبوری‌جهانی‌انتخاب گردید

آقای شریفی

آقای قدسی

قرارنست وی‌درتیرماه باتفاق مربی‌خود آقای ابوالقاسم شریفی مدیر فنی سازمان پیشاهنگی سبزوار بمنظور شرکت‌درجمبوری‌جهانی پیشاهنگان‌عازم لندن شود.

اردوی‌پیشاهنگی

طبق گزارش‌خبرنگارماازمحمودآباد چند روزقبل بدستور اداره فرهنگ آمل‌اردوی شش‌روزه‌ای‌ازپیشاهنگان محمود آباد، سولده وآمل دردبستان محمود آباد تشکیل گردید.

در مراسم اختتامیه اردوی مزبور آقای صوفی‌رئیس فرهنگ‌آمل وعدهٔ کثیری ازرؤسای ادارات‌واولیاءاطفال شرکت کردند وپیشاهنگان پس از اجرای چند برنامه جالب‌طی مراسم خاصی‌جوائزومدالهای خودرا دریافت نمودند.

خوب است دراینجا مختصری‌درباره‌طرز فکروروحیه‌فرانسوی‌با روحیه‌اکثریت‌مردم‌فرانسه که براثرشکست وخرابی که‌بکشورشان‌وارد شده‌بودصحبت کنیم•

من هیچ‌وجه‌نمی‌خواهم ازاین‌طرزفکر پشتیبانی یاتنقید کنم‌ولی‌درهرصورت‌باید بروحیه وطرز فکرملت‌های‌دیگرواحساساتی‌را که‌ازآن پیروی‌می کنند پی‌برد.

خداوند متعال باحکمت‌بی‌پایان‌خودنخواسته‌است فرانسویهارابصورت‌انگلیسی‌ها خلق کند • باین‌جهت بین‌اخلاق وروحیه‌مردم این کشورهااختلاف‌زیاد وجوددارد

در کشوری‌مانندفرانسه که دستخوش‌تحولات‌واین‌همه گرفتارتشنجات‌وآشفتگی‌بوده ومدتی‌رژیم سلطنتی برآن‌حکمفرمائی‌داشته وزمانی‌امورآن‌بوسیله کنفوانسیونها و کنسولهااداره‌میشده‌ومدتی هم حکومت‌امپراطوری داشته وسرانجام برژیم‌جمهوری‌درآمده‌است اصول‌وآدابی بوجود آمده که بدون تردید در مواقع انقلاب وهرج ومرج عده زیادی از افسران و کارمندان فرانسوی از آن پیروی می کنند

برای‌افسران فرانسوی رعایت سلسله‌مراتب حائزاهمیت فراوانی است واین موضوع بنظر بسیاری‌ازفرانسویها بیش‌ازهرگونه ملاحظات‌اخلاقی‌ملی‌وبین‌المللی‌دیگر مهم‌است• وروی‌همین‌طرزفکر بود که‌عده زیادی ازافسران‌فرانسوی ژنرال‌دوگل ونقش‌وی رادرزمان‌جنگ تائیدنمیکنند و او را مانند کسی که‌علیه قدرت‌حکومت فرانسه که‌بیش‌ازهرچیزمورد تعظیم وتکریم آنهااست‌اقدام نموده باشدحساب میآورند پتن ماآنکه کاملا ازپیروزی‌نومیدشده برای آنها همان‌سردار معروف‌وقهرمان «وردن» ویگانه‌امیدفرانسه بشمارمیرود

تمام‌این‌ها ممکن‌است بنظرماپوچ‌وبی معنی‌باشد ولی‌نکته‌ای دراینجاوجود دارد که‌دانستن آن برای‌ماسیارمهم است‌وآن اینکه‌سربازان فرانسوی‌درافریقای شمالی‌وغربی بدستور مارشال پتن (وبا ظاهرا بآنها چنین وانمودمیشود) لوله های تفنگ‌خودرا بسوی‌سربازان آلمانی‌وایتالیائی‌متوجه‌ساختند وبجای آنکه‌بجنك‌باقوای آمریکائی وانگلیسی‌ادامه دهندودرصف‌متفقین وارد شدند

من‌ازاظهاراین‌مطلب سیارمتاسفم ولی‌این‌امربرای یك‌نفرسربازحائزاهمیت‌است که‌بداند آیاما دشمن‌خودمشغول نبرداست‌یاسوی‌دوست‌شلیك‌می کند

تمام‌اقدامات بنام‌مارشال‌انجام میشودهنگامی که‌وی‌بوسیله‌تلفن دستورهای مخالفی بهداران میدهدوبااینکه‌وی رااز‌تابعیت‌فرانسه‌محروم‌میکنند درباسالارفرانسوی باآرامی‌وخونسردی از آن‌اطاعت می کندبدون آنکه درنظر بگیرد که آیا پتن دراثر فشار آلمانیها مجبورصدورچنین دستوری شده است وباشخصاباین‌اقدام‌مبادرت ورزیده‌است‌وآیا وی‌حقیقتاًطبق تمایل باطنی پتن‌رفتارمی کندیانه • درحقیقت اگرقرارباشد که‌دارلان دستورتیراران کردن‌مارشال پتن‌رابدهدبدون‌شك‌این کارراهم بنام مارشال‌انجام‌خواهدداد

معهذاباید بگویم که‌بعقیده من دراوضاع‌واحوال‌فعلی‌ژنرال آنزنهاوردراقدامات خودکاملا حق داردواگرهم‌احیاناً دراین‌اقدامات‌محقق‌نبود من‌در‌صددبر نمی‌آمدم‌بر خلاف‌نظر وی‌اقدام کنم زیرا‌حل مسائل‌سیارمهم‌وجان گروه‌زیادی‌ازسربازان‌ما‌بااین‌امربستگی دارد گذشته‌ازاین‌من‌نمی‌خواهم‌بهیچوجه درپشت‌سر امریکائیها وباهیچکس‌دیگر پناهنده شوم

از جهانگیر افخمی ـ مخبر اطلاعات در نیویورک

سیستم قضائی در آمریکا

همه در برابر قانون یکسان هستند حتی رئیس جمهور

سیستم دادگستری در امریکا بطور کلی با کشورهای دیگر فرق دارد و مخصوص بخودش بوده نمیتوان با قوانین و تشکیلات دادگاههای کشورهای دیگر مقایسه کرد. اگرچه در ابتدا، در آن موقعیکه یکعده مهاجر از انگلستان و کشورهای دیگر بعلل سیاسی و یا نداشتن آزادی مذهب و کسب ثروت بآمریکا آمدند، از قوانین معمول آن زمان انگلستان استفاده کردند ولی مرور زمان و حتی در آن روزها در این قوانین تغییراتی داده شد و صورت دیگری در آمد که مطالعه در جریانات آن از هر حیث جالب و مفید میباشد.

قوانین و تشکیلات دادگستری ایران از فرانسه اقتباس شده و بر پایه قوانین رومن استوار است البته با اصول و قوانین مذهب اسلام تطبیق داده شده ولی در امریکا بطوری که ذکر شد مردمی که در ابتدا باین کشور مهاجرت کردند برای خودشان قوانین و مقرراتی وضع کردند که تا اندازه‌ای اقتباس از قوانین انگلستان بود ولی در این مقررات نظر و عقیده مردم و ساکنین هر محل تاثیر فراوان داشت و بطوری که در حوادث تاریخی و یا در فیلمهائی که از آن روزها تهیه شده است می بینید مردم خودشان در موارد لازم دور هم جمع شده و باتکاء دستورات انجیل و قضاوت هیئت منصفه رای مقتضی صادر کرده و فوراً اجرا میکردند.

دو قسمت مجزا

تشکیلات دادگستری را در امریکا می توان بدو قسمت مجزا تقسیم کرد. همان طوری که قوه اجرائیه در این کشور به دولت فدرال و حکومت استان و شهرها تقسیم شده است قوه قضائیه نیز متناسب با آن بوده و عبارت از دادگاههای دولت فدرال و محاکم استان های مربوطه می باشد.

دادگاههای دولت فدرال برای رسیدگی باختلافات دوایر دولتی، دعوا هائی که یکی از طرفین اتباع کشورهای خارجی باشند و یا اختلافاتی که بین دو استان بوجود آید و همینطور برای رسیدگی بورشکستگی و قضایای نظیر آن تشکیل میشود که قوانین مربوط بآن را مجلسین تصویب کرده اند و سمت دوم دادگاههای استان و شهرها هستند که بتمام دعواها و اختلافات معمولی رسیدگی میکنند و علاوه بر قوانین مصوبه از کنگره امریکا مقررات و طرحهائی را هم که از مجلسین استان مربوطه گذشته است مورد نظر قرار میدهند.

برای اینکه بهتر بتوان سیستم دادگستری و دادگاههای دولت فدرال و استانهای مربوطه را مورد مطالعه قرار داد بترتیب هر کدام را مورد بحث و مطالعه قرار می دهیم.

دادگاههای دولت فدرال

دادگاههای دولت فدرال را می توان به نسبت اهمیتی که دارند سه دسته تقسیم کرد که بترتیب از این قرارند:

اول دادگاه محلی است که باختلافات دولتی که کمتر از ۳ هزار دلار باشد و همینطور بامور قضائی و اختلافات مالی وزارت دریاداری، اختلافات مالی و کمرگمرکی و غیره رسیدگی میکند و هر حکمی که از این دادگاه صادر شود قابل تمیز بوده و بنا بدرخواست شخص محکوم بدادگاه تمیز می رود. دادگاه تمیز در حقیقت حد فاصل دادگاه محلی و دادگاه عالی می باشد و غالب پرونده ها در این مرحله بنتیجه می رسد و از شدت کار قضات دادگاه عالی که وظایف بسیار مهمی را دارند باین ترتیب کاسته میگردد.

قضات این دادگاهها که وابسته بوزارت دادگستری و عضو دولت فدرال هستند انتصابی بوده و مادام که مایلند خدمت کنند می توانند بشغل قضاوت مشغول باشند و چون بسن ۶۵ سالگی برسند با دریافت تمام حقوق متقاعد میگردند و خودشان هم پس از ۱۵ سال سابقه خدمت می توانند تقاضای بازنشستگی کنند.

انتصاب و برکناری این قضات خیلی سهل و آسان نیست در مرتبه اول باید تمام این قضات سوابق ممتد امور قضائی داشته و واجد شرایط معین باشند و در ثانی هر وقت که وزیر دادگستری دلش بخواهد نمیتواند قضات این دو دادگاه را که مراتب اهمیتشان کمتر از «دادگاه عالی» است از کار برکنار کند و باید مدارک محکم و انکارناپذیری داشته و مراحلی را طی کند تا بتائید و یا عزل قاضی مزبور منجر شود.

مهمترین دادگاه آمریکا

پس از دادگاه تمیز دادگاه عالی دولت فدرال قرار دارد که مهمترین دادگاه آمریکا بوده و حتی می تواند بر قوانین مصوب از مجلسین ایراد گرفته و آنها را لغو و بی ارزش کند. قضات این دادگاه برای تمام عمر از طرف رئیس جمهور انتخاب میشوند و از طرف مجلس سنا تائید میگردند و از حیث حقوق و امتیازات همردیف و کلای مجلس بلکه بالاتر از آنها بوده و دست کمی از وزراء ندارند و در صورتیکه عمل خلافی از آنها سر بزند فقط مجلس نمایندگان و سنا باید بجرمشان رسیدگی کند و معمولا کمیته‌ای از طرف مجلس سنا مامور رسیدگی میشود و بعد در موقع مطرح شدن در مجلس دو سوم آرای سناتورها لازم است تا قضات دادگاه عالی را معزول کند و در طول تاریخ آمریکا فقط در چند مورد چنین کمیته‌ای تشکیل شده که یکی از قضات خودش استعفا داده و چهار قاضی دیگر کرسی قضاوت را ترک گفته‌اند.

در این دادگاه روی هر رفته ۹ قاضی عالی مقام شرکت دارند که ریاست جلسه با یکی از آنها که بنام «قاضی کل» معروف میباشد بوده و جلسات با کمتر از ۶ نفر تشکیل نمی شود و در موقع صدور رأی باید پنج رأی موافق داده شود.

قدرت دادگاه عالی

بواسطه اهمیتی که نظر و عقیده این دادگاه در اوضاع داخلی و حتی سیاست خارجی کشور دارد، در انتخاب قضات نه کانه دقت و توجه فراوان میشود. قانون بآنها اختیاراتی داده است که حتی می توانند بر قوانین مصوبه از مجلس ایراد گرفته و آن را برخلاف قانون اساسی بشمارند.

قضات دادگاه عالی همه از حقوق دانهای با سابقه و باشخصیت هستند و با اینکه از طرف رئیس جمهور انتخاب می شوند، چون پست آنها دائمی است و مردم بآنها و نظرشان متکی می باشند، حتی در موارد ضروری بر اقدامات رئیس جمهور نیز ایراد گرفته و آن را لغو میکنند و کارمندان عالی رتبه دولت و اشخاص با نفوذ کشور را نیز پای میز محاکمه میکشند.

در سال ۱۹۵۲ در موقعیکه آمریکا در کره مشغول جنگ بود کارگران کارخانجات فولادسازی کشور اعتصاب کردند و ترومن رئیس جمهور وقت بنام اینکه در زمان جنگ اعتصاب کارگران باعث عدم پیشرفت ارتش خواهد شد، دستور داد تا کارخانجات را زیر نظر دولت گرفته و اعتصاب را شکستند. شرکتهای بزرگ فولاد آمریکا با این عمل رئیس جمهور اعتراض کردند و چون در این باره قانونی از مجلسین نگذشته بود و سوابق قانونی هم وجود نداشت بدادگاه عالی شکایت کردند و یادآور شدند که رئیس جمهور باید قوانین مصوبه از کنگره را اجرا کند و نمی تواند در عین حال قوای مقننه و اجرائیه را یکجا در دست داشته باشد.

هیئت قضات مدتی در این موضوع حساس مطالعه کردند. از طرفی در آن موقع بحرانی دولت احتیاج باسلحه و مهمات داشت و از طرف دیگر برای دادگاه میسر نبود عمل خلاف رئیس جمهور را تائید کند.

پس از چند ساعت مشاوره در آخرین جلسه با کثرت آراء عمل رئیس جمهور را برخلاف قانون اساسی شمردند و از دولت خواستند تا هر چه زودتر کارخانجات را تحویل دهد و در زیر رای دادگاه چنین اضافه کردند: «مطابق قوانین آمریکا فقط مجلسین میتوانند قانون وضع کرده و باتکاء آن چنین عملی انجام شود و هیچ قدرت و شخصیت دیگری، چه در ایام صلح و چه در زمان جنگ حق ندارد بدون اتکاء به قانون و مصوبات مجلسین چنین تصرفی را بکند.

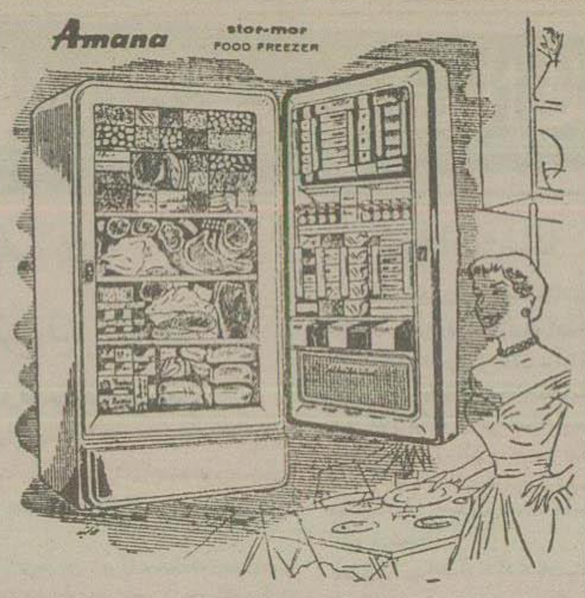

فریزر آمانا

Freezers Amana

مدیران محترم هتل‌ها ـ کافه‌رستورانها ـ قنادیها ـ لبنیات‌فروشی‌ـ هاستنی‌فروشیها باخرید یکدستگاه فریزر آمانا ازوقت وپول خود صرفه‌جوئی نمائید.

فریزر آمانا علاوه‌برزیبائی واستحکام طوری ساخته‌شده که‌تمام‌قسمت های آن‌سردی یکنواخت‌دارد شمنابدنه آن‌ازداخل ایزله‌شده که‌هرگز زنك نمی‌زند واتصال‌برق‌تولید نخواهد کرد

آمانا بزرگترین کارخانه آمریکائی سازنده بهترین فریزرو کولر دردنیاست

نماینده‌انحصاری شرکت‌نوظهور شامرضاچهارراه‌کالج‌تلفن ۴۲۰۳۲

آ ـ ۹۰۹۸ (خورشید)

نادر فاتح دهلی

تالیف : صنعتی‌زاده کرمانی

شرح کامل : زندگانی ، جنگها و کشورگشائیهای نادرشاه در جامه داستانی شیرین و پرآتریك باتوجه بحقایق و مدارك مستند تاریخی در ۵۰۰ صفحه وزیری باتصاویر زیبا ازطرف کتابفروشی ابن‌سینا منتشر شد. قیمت ۱۰۰ ریال

آ ـ ۶۶۳۹ (۱)

(اگهی فروش پنجهزار تن جو)

وزارت گمرکات و انحصارات فروش مقدار پنجهزار تن جو برای صدور بخارج از کشور بدلار باشرایط زیر بمزایده میگذارد:

۱ـ جو مذکور پس از عقد قرارداد بمدت یکماه بعد از گشایش اعتبار در بنادر خرمشهر و یا شاهپور (باختیار وزارت گمرکات و انحصارات از لحاظ تعیین بندر) شروع بتحویل در کشتی خواهد گردید (تهیه کشتی برای حمل جو باخریدار است).

۲ـ جو بدون کولی تحویل خواهد شد.

۳ـ وزن مخصوص جو مجموعاً پنجاه و نه درصد میباشد درصورتیکه وزن مخصوص از این مقدار کمتر یا بیشتر باشد به تناسب بهای جو کسر و یا اضافه خواهد شد

۴ـ مواد خارجی و غیر غذائی مجموعاً پنج درصد است و چنانچه کمتر بود بتناسب بهای جو تفاوت اخذ و اگر اضافه باشد پرداخت میشود

۵ـ پیشنهاددهندگان باید مبلغ هفتصد و پنجاه هزار ریال بعنوان ودیعه بحساب ۱۱۰۳ بانکملی ایران تادیه و رسید بانك را جداگانه بپاکت پیشنهاد خود ضمیمه نماید و یا معادل آن تضمین بانکملی ایران بسر رسیدی که از تاریخ قرائت پیشنهادات یکماه کمتر نباشد سپارد و سپرده مزبور تا خاتمه جریان مزایده در اختیار وزارت گمرکات و انحصارات خواهد بود

۶ـ پیشنهادها باید صریح و قطعی و بدون ابهام و بر طبق مواد این آگهی بوده و پیشنهاددهنده باید متوجه باشد که مزایده حضوری بعمل نخواهد آمد و پیشنهاد های شفاهی یا کتبی متعاقب پیشنهادات اولیه یا پیشنهادات بدون ودیعه ترتیب اثر داده نخواهد شد و اصولا پیشنهادهائیکه با مفاد این آگهی منطبق نباشد قابل ترتیب اثر نیست

۷ـ پیشنهادها تا بیستی تا ساعت ده صبح روز چهار شنبه پنجم تیرماه ۱۳۳۶ در پاکات لاك و مهر شده که روی آن نوشته باشد (مربوط بمزایده پنجهزار تن جو) بدفتر اداره کل غله و نان باقید ساعت تسلیم و رسید دریافت گردد پیشنهاد ها در ساعت ده و نیم صبح روز پنجشنبه ششم تیرماه ۳۶ در کمیسیون بازوقرائت میشود حضور پیشنهاد دهندگان یا نماینده قانونی آنها در جلسه مزایده آزاد و وزارت گمرکات و انحصارات در رد یا قبول یك یا کلیه پیشنهادها مختار است

۸ـ پیشنهادهائیکه بعد از ساعت و روز مقرر برسد و یا برخلاف شرائط آگهی تنظیم شده باشد قابل رد است

۹ـ پیشنهاددهندگان میتوانند برای اطلاع از مفاد طرح عمومی قراردادها باداره کل غله و نان مراجعه و شرائط پیمانها را ملاحظه نمایند

۱۰ـ برنده مزایده موظف است از تاریخ ابلاغ وزارت گمرکات و انحصارات در مدت ده روز نسبت به انعقاد پیمان (طبق طرح عمومی) اقدام نماید هنگام انعقاد پیمان سپرده مناسبی که وزارت گمرکات و انحصارات تعیین خواهد نمود از نظر حسن اجرای معامله تودیع و در ظرف ده روز بعد از امضای پیمان برای گشایش اعتبار غیر قابل برگشت تائید شده به دلار در بانکملی ایران برابر قیمت پنجهزار تن جو اقدام نماید و در غیر این صورت سپرده او بنفع خزانه دولت ضبط خواهد شد.

۱۱ـ هزینه درج آگهی در جراید و همچنین هزینه ثبت قرارداد بعهده برنده مزایده است

وزارت گمرکات و انحصارات

آ ـ ۸۷۸۲ ۲ـ۲

آگهی تجدید مناقصه خرید مقدار ده تن روغن کرچك و ۱۵ تن روغن زیتون صنعتی

شرکت شیمیائی سازمان برنامه مقدار ده تن روغن کوچك و ۱۵ تن روغن زیتون صنعتی مصرف صابونسازی موردنیاز خود را برطبق شرایطی که ضمیمه آگهی مناقصه نوبت اول شماره ۱۴۰۴ر۳ـ ۳ر۲ر۳۶ بوده خریداری مینماید، داوطلبان فروش میتوانند برای دریافت برگ مشخصات به اداره دفتر شرکت واقع درمیدان بهارستان مراجعه و پیشنهاد خود را منتهی تا آخر وقت اداری روز یکشنبه ۹ تیرماه ۳۶ بدفتر شرکت تسلیم دارند

ضمنا به پیشنهادهائیکه فقط برای یکی از انواع روغن با مقدار کمتر از ده تن برسد ترتیب اثر داده خواهد شد

شرکت سهامی شیمیائی ایران

مدرسه برامدین اکزتر واکزموت انگلستان

سال تاسیس ۱۹۰۷ میلادی

مدرسه فوق‌الذکر توسط وزارت فرهنگ انگلستان برسمیت شناخته‌شده‌است.

شرائط ورود بمدرسه از اینقرار است.

۱ـ اطفال پسر از سن ۶ تا ۱۰ سالگی قبول میشوند.

۲ـ مدرسه تعهد میکند ایشان را برای ورود بمدارس عمومی انگلستان آماده سازد

۳ـ کلیه مخارج مدرسه که شامل غذا ـ مسکن ـ وشهریه باشد از قرار سالی ۱۷۰ لیره و ۲ شلینگ خواهد بود.

۴ـ درصورتیکه اولیاء مایل باشند که اطفال ایشان تعطیلات را در مدرسه بسر برند هفته‌ای ۵ لیره و ۵ شلینگ اضافه بر مخارج معمولی خواهند پرداخت.

۵ـ برای کسب اطلاع بیشتر و دریافت شرائط مدرسه لطفا نشانی زیر مراجعه فرمائید

مدیر مدرسه برامدین ـ اکزتر انگلستان

Bramdean School Exeter and axmonth england

آ ـ ۸۶۸۳ ۲ـ۲

افتتاح نمایشگاه و فروشگاه سینگر

SINGER

سینگر

برنده مدال طلای سال از نمایشگاه بین‌المللی اتومبیل لندن

در استحکام زیبائی کمی مصرف و گنجایش در دنیا بی رقیب است

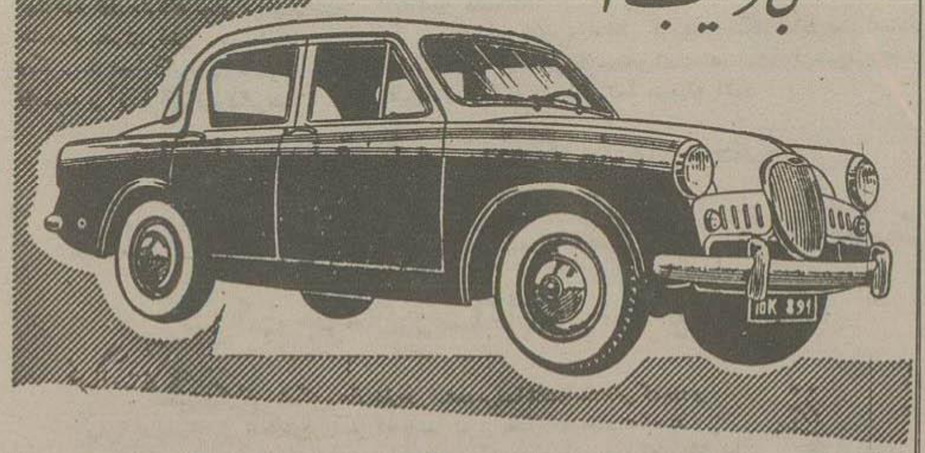

برای مشاهده و خرید نقد و اقساط و اطلاعات بیشتری به: نماینده انحصاری در ایران ع . اصغر شیالچیلار و شرکاء خیابان شمیران بالاتر از خیابان حقوقی تلفن ۳۲۴۴۱ مراجعه فرمائید

آ ـ ۹۰۹۶

عقیده من فقط یك مرد کوته بین و یا کسی که دارای احساسات افراطی باشد میتواند بگوید که در ضم فوق العاده بغرنجی که اکنون در افق بقای شرقی و غربی حکمفرماست قرارداد داران و ایزهاور متضمن هیچگونه نفعی نمی باشد.

در این موقع مبارزه برای تصرف دماغه تونس بمنتهی درجه شدت رسیده و وقوع جنگ بزرگی برای تصرف این منطقه حتمی می باشد.

یك نبرد دیگر هم در مرزهای سیرنائیك در شرف وقوع است. این دو نبرد قرار است تقریبا بطور انحصاری از طرف نیروهای انگلیس انجام شود.

نخستین و هشتمین لشکر انگلیس باید در این نبردها شرکت نمایند برای من غیر ممکن است که بتوانم لحظه‌ای از فکر کردن نسبت سرنوشت این افراد غافل شوم امیدوارم که مجلس عوام نیز در این احساسات با من شریك بوده باشد.

من از مجلس تقاضا میکنم با عده معدودی که با تبلیغات زهرآگین می‌خواهند در افکار عمومی ایجاد وشك و تردید نمایند مخالفت نماید و از نمایندگان دعوت می کنم که با مادمت بدست بدهند تا باتفاق هم با قدمهای محکم راهی را که در پیش گرفته‌ایم طی کرده و از موانع و مشکلاتی که در برابر ما قرار دارد عبور کنیم.

در بین صدها نطق که در فرصت‌های مناسب ایراد کرده بودم بخاطر ندارم هیچیك از نطقهای من چنین تاثیر آنی در شنوندگان کردهو نطق و قطع افکار نمایندگان را تغییر داده باشد.

منظورم این نیست که پس از پایان این نطق نمایندگان بشدت شروع بکف زدن نموده باشد بلکه مقصودم نتیجه‌ای است که از این سخنرانی گرفته شد زیرا پس از پایان این جلسه سری مخالفین به فعالیت های خود کاملا پایان دادند و جلو مبارزات و انتقادات جرا بد گرفته شد و یك نوع محیط اطمینان و اعتماد در کشور بوجود آمد.

همچنین باید شادی و هیجان زایدالوصفی را که در نتیجه این پیروزی پس از ماهها یاس و نومیدی و شکست نصیب ما شده بود در نظر گرفت.

ژنرال آیزنهاور در کتابی که پس از پایان جنگ نوشته این عقیده مرا تائید میکند:

فهم این مطلب بسیار آسان است که برای چه ژنرال دوگل در ارتش فرانسه محبوبیتی نداشت.

در سال ۱۹۴۰ هنگام تسلیم فرانسه افسرانی که در این ارتش مانده بودند دستورها و سیاست دولت خود را قبول کرده و به نبرد خود با آلمان پایان داده بودند

بعقیده آنها اگر روش دوگل رویه مطلوبی محسوب میشد کلیه افسرانی که از دستور دولت مبنی بر ترك مخاصمه تبعیت کرده بودند آدمهای ترسوئی شمار میرفتند

اگر دوگل را یکنفر فرانسوی وطنپرست بحساب درمی آوردند مجبور بودند خود را اشخاص بی همت و بزدل بدانند.

بدیهی است افسران فرانسوی هرگز حاضر نبودند چنین ننگی را برخود هموار کنند و برعکس اینها معتقد بودند که با پیروی از دستورهای دولت مانند یك نفر فرانسوی وطنپرست عمل کرده اند و در نتیجه وسمادوگل را مانند یك افسر فراری تلقی می کردند

خدایان یونان هم مسابقه زیبائی ترتیب میدادند

داستان مجسمه‌ای که مقیاس جمال و تناسب اندام است

ژوپیتر، خدای خدایان که برفراز ایدامر تفترین قله‌های آلمپ نشسته بود، ازاندیشه‌اش گذشت که میان هرا، آتنه وآفرودت که زیباترین الهه‌های آسمان بودند، مسابقه‌ای ترتیب دهد.

بامرژوپیتر، این سه الهه درکاخ پاریس که داورمسابقه بود، حاضرشدند.

ولی ونوس نهائی عشق هلن شاهزاده خانم زیبای یونانی را بپاریس نوید داد ودر نتیجه سیب طلائی را که جایزه مسابقه بود، دریافت داشت.

پاریس که پسرخوش سیما وپهلوان هریانم بود، بعدها چنانکه ونوس باو نوید داده بود هلن زن زیبای منلاس یکی از شاهان یونان رابود وآتش جنگهای ده ساله میان تراوا و پهلوانان یونان را برافروخت.

شرح این حماسه پهلوانی را باید در کتاب همرموسوم به «ایلیاد» که بزرگترین حماسه زیبای دنیای قدیم است، خواند.

«ایلیاد» را استادسعید نفیسی بفارسی برگردانده‌اند.

دریونان باستان، هنرمندان ونقاشان، طرحها ومجسمه‌های فراوانی از الهه عشق درست کردند که اغلب ازسنگ، عاج وبرتراست واکنون تعدادی از آنها، در موزه‌ها ویادرکلیساها وعمارات قدیمی، دردسترس تماشاچیان قراردارد. ولی از هنگامیکه ونوس جزیره ملوس کشف شد، همه مجسمه‌های دیگر ازیادها رفت وبدست فراموشی افتاد.

صد وسی سال پیش

ونوس دمیلو

مجسمه ونوس دمیلو بدست دو دهقان یونانی درجزیره ملوس کشف شد. درآن موقع، سراین جزیره تحت اشغال ترکها بود وفرانسویان موفق شدند که مجسمه رابموزه لوورپاریس منتقل کنند. فقط از ۶۵ سال پیش، ونوس دمیلو درمعرض تماشای بینندگان گذاشته شده است وبنابراین از زندگی دوباره آن بیش از ۶۵ سال نمیگذرد.

۶۵ سال درطی تاریخ که ارقام معمولی آن، قرنها وهزاران سال است، چیزی نیست. ولی همین زمان کوتاه، کفایت میکرد که ونوس دمیلوس برتمام خواهران دیگرخود، که نتیجه کار وهنر ونبوغ مجسمه سازان دنیای کهن بودند، تفوق یابد وآنهارا از رونق ودرخشندگی بیندازد.

ونوس‌های دیگر، بادمیدن این خورشید طالع، محجوب ومهجورشدند.

زن ایده آل

مجسمه ونوس یکی از آخرین شعله‌های تمدن یونان باستان است که باید آنرا شبیه بوایسین زبانه‌های چراغ نیم مرده‌ای دانست. ونوس متعلق بدورانیست که کمال زیبائی رانه درصورت، بلکه دراندام جستجومیکردند وزیبائی اندام نشانه ومظهرجمال بود.

ولی امروز هیچیك ازطراحان مد، نمونه‌های خودرا بشکل اندام ونوس نمیسازند وستاره‌های سینمانیزرغبتی از خودنشان نمیدهند تااندامشان، مانند بدن الههٔ عشق، باشد.

بااینحال، ونوس دمیلوزن ایده‌آل است واین دودلیل عمده دارد.

دلیل اول اینستکه مردان لااقل دردنیای غرب، دراعماق فکروانديشه خود، تجسمی اززن ایده‌آل خوددارند و این زن ایده‌آل ازروی نمونه یونانی آن ساخته شده است. مدیك چیزاست وتجسم زیبائی بطور کلی، چیزدیگر. این دورا نباید بایکدیگر اشتباه کرد.

درسالهای ۱۸۶۰ شانه‌های افتاده ودر سالهای ۱۹۲۰ پای کشیده ولاغر را می‌پسندیدند. درقرنهای قبلی نیز همیشه مد درتغییر بوده است.

امروز بیك چیزروی میآورند وفردا بچیزدیگر. ولی شکل واندام ونوس، بعنوان تجسم زیبائی ایده‌آل وزنانه، همیشه ثابت بوده ودراعماق اندیشه جنس مرد جای داشته است.

نکته بسیارجالب اینستکه مجسمه ونوس باآنکه دارای جاذبه است، هرگز احساسات حیوانی رابرنمیانگیزد وپراز صفاوآرامش است. زن ایده‌آل نمیتواند غیر ازاین باشد.

دلیل دوم

عبارت از رعایت قوانین هندسی است.

یونانیهای قدیم بر ماضیات علاقه فراوان داشتند وفیثاغورث اولین کسی بود که ریاضیات رامشکل قابل رؤیت، یعنی بشکل هندسی آن بیان نمود.

معماران باستانی، برای ساختن عمارات وابنیه، اندازه‌هائی پیشنهادنمودند که تاکنون نیزمورد توجه است. مجسمه سازان نیزاندازه‌های بدن انسان رابرای اولین باردر ۴۴۰ سال قبل ازمیلاد مسیح تعیین نمودند. این اندازه‌ها تاچه اندازه کامل ودقیق بود، معلوم نیست. ولی از آن پس دیگر اندازه‌های کلاسیك اندام زن تعیین شده بود.

سر «واحد» این اندازه است وبلندی اندام باید ۷ واحد باشد. فاصله میان سینه او باید یك واحد وازسینه تامرکز وشکم یك واحد این ترتیب تاپایه رعایت شود.

طی دوهزارسال که از تعیین این اندازه‌ها میگذرد، درقرنهای مختلف تغییراتی در آن داده شده ولی همیشه اندازه‌های جدید، دردور اندازه های کلاسیك که ثابت بود، توسان کرده است.

فی المثل هنگامیکه رنوار مجسمه‌ساز شهیر ایتالیائی درصدد ساختن مجسمه جدیدی ازونوس برآمد، باندازه‌های کلاسیك روی آورد وآنرا مبنای کار خودقرارداد. زرنوار بهتراز هرکس دیگری میدانست که اندازه‌های کلاسیك، هنوزهم پس ازدوهزارسال، مایه رونق ودرخشندگی هنر اوخواهد بود.

آگهی شرکت چای سازمان برنامه

شرکت سهامی چای سازمان برنامه که تهیه کننده بهترین چای محصول کشور زیرنظر کارشناسان مطلع میباشد برای اینکه چای مرغوب ومورد مصرف عموم بقیمت مناسب دردسترس کلیه اهالی کشورقرارگیرد درتهران وشهرستانها باتسهیلات بیشتری نسبت بگذشته عامل فروش میپذیرد. از تجار وپیشه‌ورانیکه مایل بداشتن عاملیت وبانمایندگی میباشند خواهشمند است برای کسب اطلاع بیشتری باداره فروش این شرکت واقع درخیابان قوام‌السلطنه کوچه ایرج مراجعه و یا پیشنهادات خود را بنشانی فوق ارسال دارند.

آ-۷۱۱۴ — ۷-۱۰

شرکت سهامی چای سازمان برنامه

جوانی که هنوزتحت تاثیرزجروعذاب اردوگاه اسیران جنگی است پس ازبازگشت بمیهنش برای انجام یك ماموریت فوری وسری، سراغ خانواده دوست زمان جنگ خود که دردوران اسارت جان سپرده میرود. باآنکه نویسنده این داستان چنان حوادث آنرا طبیعی تشریح نموده که خواننده احساس میکند خود درماجراهای این داستان شرکت دارد. بااینحال هرگز نمیتواند پایان هیجان انگیز آنرا پیش بینی نماید.

این داستان که بطورجداگانه چاپ شده ضمیمه شماره تیر اطلاعات ماهانه بشماهدیه خواهدشد.

روز یکشنبه ۲ تیر منتشرمیشود

افتتاح مون‌لایت پارك

پارك طهران (مون‌لایت سابق) درجاده پهلوی شمیران افتتاح شد

۱-۳ — آ-۶۷۳۵

آگهی شهرداری لنگرود

پیروآگهی های شماره ۴۶۰۸- ۹ر۱۰ر۳۵و ۵۰۶۸- ۱۳ر۱۱ر۳۵ و ۸۶۸-۲۵ر۲ر۳۶ شهرداری لنگرود جهت ساختمان فاضل آب «اکوسازی» قسمتی ازشهررا طبق نقشه ومشخصات موجوده درشهرداری بمناقصه برگذار میشمایند. مدت انجام کارحداکثر شش ماه خواهدبود.

۱- داوطلبان بایددارای صلاحیت مالی وفنی باشد

۲- داوطلبان میتوانند قبلا بدفتر شهرداری مراجعه نقشه موجوده راملاحظه ومحل مورد نظررابازدید واطلاعات لازم وکافی کسب نمایند.

۳- داوطلبان باید پیشنهادخودرا درپاکت‌های سربسته ولاك ومهر شده که روی آن جمله «راجع بمناقصه ساختمان فاضل آب قسمتی ازشهر» قیدشده باشد تاآخر ساعت اداری روزشنبه اول تیر ماه ۱۳۳۶ بدفتر شهرداری تسلیم و رسید دریافت نمایند.

۴- پیشنهاد دهندگان بایستی مبلغ یکصدهزارریال بعنوان سپرده بحساب شماره ۱۴۴۰۶ سپرده شهرداری لنگرود در بانکملی ایران شعبه لنگرودتحویل وفیش آنرا ضمیمه پیشنهادخودبنمایند ویاچك تضمین شده منضم پیشنهادخودنمایند.

۵- پیشنهادات فاقدسپرده ومبهم وپیشنهاداتیکه بعد ازمدت مقرره در درآگهی برسدترتیب اثر داده نخواهدشد.

۶- پیشنهادات واصله درروزیکشنبه ۲ تیرماه ۱۳۳۶ باحضورناظرهزینه انجمن وپیشنهاددهندگان بازوقرائت خواهدشد

۷- حضورپیشنهاددهندگان درجلسه مناقصه آزاداست شهرداری در دریا قبول یك یا کلیه پیشنهادات مختارخواهدبود

۸- بابرنده مناقصه فورا قرارداد لازم منعقدمیگردد

۹- هزینه ثبت قرارداد وپرداخت مالیات وهرگونه عوارض وغیره بعهده برنده مناقصه خواهدبود

۱۰- چنانچه هریك ازبرندگان مناقصه ازقبول مناقصه وبادرتنظیم قرارداد عدول نمایندسپرده آنها بنفع شهرداری ضبط خواهدشد

شهردار لنگرود - ناصری

۳-۳ — آ-۸۷۹۶

یعنی

۱ باقیمتی که کاملا بصرفه شما است

۲ باپرواز مستقیم بدون توقف

۳ در روزهای شنبه وچهارشنبه

۴ باهواپیماهای چهار موتوره

برای کسب اطلاعات بیشتر به ایرانتور خیابان سعدی

تلفن‌های ۳۵۷۹۱ تا ۳۵۷۹۴ مراجعه فرمائید

آ-۹۰۴۲ — ۱-۲ — «کانون طوطی»

آ-۷۹۳۲

قابل توجه مصرف کنندگان کابل، نمایندگی انحصاری کنسرسیوم سوئدی ASEA

باطلاع مؤسسات وبنگاههای دولتی و ملی میرساند انواع بهترین کابلهای فشارقوی و ضعیف ولوازم مربوطه آن بهرمقدار در تهران همیشه موجود و بنازلترین قیمت در دسترس مصرف کنندگان گذارده میشود. مرغوبیت کابلهای سوئدی در دنیا معروف و بهای آن از هرجهت باصرفه است. خیابان اکباتان شماره ۱۰۰ تلفن های ۲۹۸۸۵ و ۲۹۹۵۰

(N.A.D. 8,101) — آ-۹۱۹۰ — (کانون آگهی نوین)

در جهان ورزش

خوش استقبال وبد بدرقه

این که بود چه‌عیبی داشت که‌بدنبال دیگری‌میرویم ؟

درشماره گذشته باین‌نتیجه رسیده‌بودیم که‌برای استفاده‌ازوجودمربیان ورزش ، کاردان بودن‌آنها کافی‌نیست بلکه‌عوامل دیگری نیزدربین هست که‌اگر آن‌عوامل فراهم‌نگردد از کوشش‌های مربیان نتایج مثبت بدست نمی‌آید •

قبل‌ازهرچیز بایددانست که‌مربی ورزش کیست ؟ ودرامر ورزش چه وظیفه دارد .

در کشورهای مترقی‌مفهوم«مربی» بامفهوم«باشگاه»توام‌است یعنی‌محل فعالیت‌مربیان ، باشگاهها است.

مربی«بدون‌باشگاه» ویا«باشگاه بدون‌مربی»غیر قابل‌تصوراست. مربیان ورزش‌هستند که افرادباشگاه‌هارا دررشته‌های مختلف‌تربیت‌میکنند وآنهارا برای‌مسابقات آماده مینمایند.

آقای آلبرتین در کتاب«دوومیدانی»مینویسد:

«مربی‌بودن یکی‌ازبهترین خدمات‌است کارمربی‌کاری‌است پرمسرت‌و شاگردی که‌دراوائل‌امر ورزشکارخوبی‌نیست‌باسعی‌مربی‌قهرمانی‌خواهدشد که خودمایه خوشنودی است.

درباره‌خواص‌مربیان‌هرچه‌نوشته‌شودکافی‌نیست بطورمختصرمیتوان گفت «مربی کسی‌است که قادراست یك‌ورزشکار ویایك‌دسته‌ورزشی‌را بهدف اصلی برساندویااز بین‌برد»

پس مربی، علاوه براطلاعات و قدرت فنی لازم است روان شناس هم باشد .

بحث‌مادرباره‌نحوه استفاده ازمربیان‌خارجی‌است.

در کشورهای دیگر مربیان خارجی‌را باشگاههای‌ورزشی استخدام می‌کنندومربیان‌مزبور حق‌ندارند غیر ازدستورات باشگاه‌تابعه بدستورات‌دیگر نیزترتیب‌اثر بدهند

گاهی‌فدراسیونها درترتیب‌تیم‌های ملی‌بااجازه باشگاهها ازوجودبعضی ازمربیان‌بطورموقت استفاده‌میکنندوپس‌ازخاتمه‌تماس‌ملی‌دومربی باره‌میباشگاه اصلی‌خودبر میگردد.

در کشورماتا کنون رسم براین‌بوده‌است که انجمن‌ملی‌تربیت بدنی وبا فدراسیونهامربی‌استخدام بکنند وسازمان‌های‌مزبورمستقیماً ازوجود مربیان استفاده میبرند•

فدراسیون‌های ورزشی درترتیب‌مسابقات ورزشی وظایف معین‌دارند• مثلافدراسیون‌فوتبال‌درترتیب مسابقات فوتبال‌دوره‌ای‌وکاپ ومسابقات‌قهرمانی کشورنمیتواند ازوجودمربی‌خود استفاده ببرد . زیرا این مسابقات دربین باشگاهها‌وباتیمهای شهرستانهاصورت می گیرد ومربی‌فدراسیون‌حق‌ندارد که درتربیت‌افراد، یك‌باشگاه ویایك شهرستان‌رابردیگری‌ترجیح دهد تربیت کلیه‌افرادباشگاهها‌وشهرستانها‌نیزازعهده یك وحتی‌چندمربی‌خارج‌است•

درواقع‌مربی‌فوتبال‌فقط درموردتشکیل‌وتمرین «تیم‌ملی» بدردفدراسیون میخوردووجوداوقابل‌استفاده‌است•

در کشورماعضی‌هاعقیده دارند که‌افراد تیم‌ملی‌فوتبال‌رابایدازافرادبگر جداساخت وآنهارادراختیارمربی فدراسیون‌فوتبال گذاشت• بااینکه این‌عقیده طرفدارزیادی پیداکرده‌است بااین‌وصف تردیدی نیست که این طرزتفکر کاملاغلط میباشد•البته ممکن‌است که مثلا درقسمت «اسکریم» که جمعاًده اسکریم‌بازنداریم این‌موضوع‌صدق‌میکندولی‌درورزشهای‌دسته‌جمعی‌وبخصوص دررشته فوتبال‌هیچوجه عملی‌نمیباشد•

زیراافرادتیم ملی‌عبارت ازبازیکنانی است‌که نسبت سایر بازیکنان برتری دارند ودارای«فورم»میباشند. فوتبالیست‌درباشگاه خودتمرین‌میکند ودرمسابقات مختلف شرکت مینماید (مسابقات دوره‌ای،کاپ وغیره••) در موقع‌انتخاب‌افراد تیم‌ملی، فدراسیون‌فوتبال‌ارزش‌فوتبالیستهارا که درمسابقات باشگاههاشرکت دارند درنظرمیگیرد وعده‌ای ازآنهارادعوت میکندوپس‌از مدتی‌آزمایش‌ازمیان «دعوت شدگان» تیم‌ملی‌فوتبال‌راتعیین مینماید• فرض کنیم که‌فدراسیون‌بامربی‌فوتبال داردودراین‌صورت افرادتیم‌ملی زیرنظرمربی مزبورآماده میشوند• پس‌ازپایان‌تماس‌ملی‌هربازیکن‌بباشگاه خودبرمیگردد ودرتیم‌خودتمرین وبمسابقات ادامه میدهد•

پس‌از تفصیلات فوق معلوم‌میشود که‌اصولافدراسیونهای فوتبال‌بمربی احتیاج نداردبلکه باشگاهها‌هستند که‌محتاج بوی‌میباشندفدراسیون اگر مربی‌هم داشته‌باشد وظیفه‌اومحدوداست ونمی‌تواند بامور فوتبال یك کشور تسلط داشته‌باشد.

فرض کنیم که فدراسیون فوتبال ماداشتن مربی‌فوتبال‌را صرفه‌فوتبال کشور میداند ومایل می‌باشد که درشرائط‌فعلی ازوجوداو دربیشرفت‌فوتبال ایران‌استفاده نماید.دراین‌صورت لازم‌است که‌فدراسیون برای‌این کارمرنامه ونقشه‌داشته‌باشد.

فدراسیون‌باید اعلام‌نماید که‌درعرض یك فصل‌فوتبال چند تماس‌ملی خواهدداشت وتاریخ ومحل‌مسابقات باید معلوم‌شود فدراسیون‌اگر قدرت‌عمل نداشته‌باشد نمیتواند نظرخودرا به‌باشگاهها بقبولاند.قریب ۱۵سال‌است که تیم تهران و یا تیم ملی تمرین میکند . باوجود این همه تمرین هنوز یك تماس ملی انجام نگرفته است ما به فقط ازتمرین تیم ملی نتیجه نگرفتیم بلکه‌این تمرینها باعث گردیده است که‌مسابقات‌فوتبال دوره‌ای تهران‌نیز عملی‌نگردد دوسال‌است که آقای مابوفسکی مربی‌اطریشی‌تیم‌به اصطلاح «تهران» و«ملی» راتمرین میدهد.دراین‌مدت چه‌مسابقه‌ای‌انجام گرفته‌است که‌بتوانیم نتایج تمرینهای‌مربی اتریشی‌رامسنجیم.

فردا پس‌فردا آقای مابوفسکی جای خودرابه‌آقای «ماروش» مربی جدید واگذار خواهد کرد .آیا مابوفسکی چه‌عیبی‌داشت که‌میخواهیم اورا بکشور خودروانه کنیم . چه‌کاری‌باومحول کرده‌ایم که‌انجام‌نداد. کی وباچه صلاحیت تشخص داده است که مابوفسکی‌بدرد نمی‌خورد واز کجا معلوم‌است که آقای‌ماروش بدردخواهدخورد. سابقه‌نشان داده‌است که‌مادر مورد مربیان‌خارجی خوش‌استقبال وبدبدرقه هستیم.مربیان‌خارجی‌موقعیکه به‌کشور ماوارد میشوند به‌استقبال آنهامیشتابیم بگردنشان حلقه‌های گل آویزان میکنیم •چندروز درتمرینات آنها بااشتیاق‌حاضر میشویم‌بعدبتدریج خودرا بکنار میکشیم وشروع میکنیم به‌بدگوئی وکارشکنی. باشگاهها فوتبالیستهای‌خود رابه‌تمرین نمیفرستند وبه‌بازیکنان خودتلفن‌میکنند که «مربی» چیز تازه‌ای‌نمی‌داند.نمی‌ارزد که پیش آن‌وقت«تلف» کرد

حال میتوان از«بحث مربی کاردان» نتیجه گرفت.

۱ـ مادامی که در کشورما باشگاههای ورزشی بمفهوم واقعی وجود ندارد ودرضمن‌درباشگاههای موجودهم حس رقابت تولید شده است دراین صورت تاسیسات ورزشی‌ما که باصطلاح «باشگاه» نام‌دارند درشرایط فعلی بتوانند مربی کاردان استخدام کرده وازوجود آنها بهره‌مند شود.

۲ـ مادامی که فدراسیون‌های ورزشی ایران بقدرت باشگاهها تکیه نمیکنند وماهیت ورزشی آنها ناقص‌میباشد ازاین‌جهت سیارمشکل است که‌مربیان کاردانی که استخدام میکنند برای پیشرفت ورزش ایران استفاده‌ای برسانند .

ورزش فوتبال بکرشته بسیاروسیع است. برای اداره کردن این‌رشته مهم بمسئولین ذصلاحیت احتیاج است. اگراشخاص فنی ومطلع در رأس فدراسیونهای فوتبال قراربگیرند در شرایط وامکانات فعلی امید میرود که تااندازه‌ای ازوجود مربیان کاردان خارجی مانند «ماروش» بنفع فوتبال ایران استفاده‌ای بعمل آورد. درخاتمه باید گفت مادامی که سازمانهای ما در مورد انتخاب اعضای‌فدراسیونها اغلب «فرع» را به «اصل» ترجیح داده وازاهمیت «فن» غفلت میورزند دراین‌شرایط نباید انتظارداشت که مربیان کاردان‌خارجی‌بنفع ورزش ایران‌کاری صورت‌بدهند. فدراسیونهای‌ذصلاحیت وباقدرت و مجهز بفن ورزش هستند که‌ورزش هر کشوررا هدایت میکنند وآنرا بهدفهای مورد نظر میرسانند.

اگهی مناقصه خرید سه دستگاه سانتریفوژ

شرکت شیمیائی سازمان برنامه۳ دستگاه سانتریفوژ موردنیازخودرا ازطریق‌مناقصه خریداری مینماید

داوطلبان میتوانندبرای دریافت برگ مشخصات مناقصه همه‌روزه تا آخروقت اداری روز یکشنبه۲۰ مردادماه ۳۶ بدفترشرکت واقع درمیدان بهارستان مراجعه فرمایند

شرکت سهامی شیمیائی ایران

آ ـ ۹۲۳۴ — ۱ـ۲

آ ـ ۸۹۴۸

آگهی مناقصه خرید تعداد پنجاه‌و نه حلقه لاستیك

شرکت شیمیائی سازمان برنامه تعدادپنجاه‌ونه حلقه‌لاستیك ماشین‌را ازطریق مناقصه خریداری مینماید

داوطلبان میتوانند برای دریافت برگ شرایط و مشخصات وتسلیم پیشنهادات خودتاآخروقت اداری روزسه‌شنبه ۱۱تیرماه ۳۶ به‌اداره شرکت واقع‌درمیدان بهارستان مراجعه فرمایند.

شرکت سهامی شیمیائی ایران

آ ـ ۹۲۳۸

آگهی تاسیس دوره‌دکتری تاریخ وجغرافیا

چون دوره دکتری تاریخ و دوره دکتری جغرافیا از اول سال تحصیلی آینده در دانشکده ادبیات دائر می‌گردد و لازم است از هم اکنون داوطلبان از شرائط ورود به آن دوره آگاه باشند مراتب زیر اعلام می‌شود:

برای ورود بدوره دکتری تاریخ و دوره دکتری جغرافیا داوطلب باید علاوه برداشتن لیسانس تاریخ وجغرافیا درامتحانات ورودی‌زیر توفیق حاصل کند .

۱) ترجمه‌وتفسیر یکی ازمتون‌تاریخی وجغرافیائی‌بزبان عربی‌ویکی‌از زبانهای‌فرانسه،انگلیسی، آلمان وروسی •

۲) نوشتن یك‌مقاله بفارسی‌راجع‌بیکی ازمسائل‌تاریخی باجغرافیائی‌در حدودیکی‌از شهادتنامه‌های اجباری‌لیسانس

۳) گذراندن امتحان شفاهی (اطلاعات عمومی تاریخی‌یا جغرافیائی) در حدود لیسانس داوطلبان ورود بدوره های دکتری تاریخ و جغرافیاو همچنین بدوره دکتری فلسفه می‌توانند از این تاریخ تا پانزدهم تیر ماه جاری همه‌روزه صبحها بدفتر دانشکده مراجعه وبا تسلیم مدارك‌ثبت نام نمایند .

مدارك ثبت نام

۱ـ عین‌یارونوشت مصدق‌لیسانس دررشته تاریخ‌وجغرافیا

۲ ـ رونوشت شناسنامه دوبرك

۳ ـ عکس۴در۶ سه‌قطعه

۴ ـ برك‌حسابداری‌دائربپرداخت حق‌مسابقه(۱۲۰ریال)

۵ . تنظیم‌وامضای تقاضانامه

ضمنا برای آن دسته از کسانی که نتوانند در مدت مقرر مذکور ثبت نام نمایند ازتاریخ‌دوم تا پنجم شهریورماه جاری‌نیزنام‌نویسی تمدیدخواهدشد .

رئیس دفتر دانشکده ادبیات

آ ـ ۹۲۱۴

فصل تابستان و فصل زمستان برای سینمای متروپل علی‌السویه است وهرگز نمایش فیلم های عالی و درجه اول دراین سینما متوقف نمیگردد

ازامشب در سینمامتروپل

مجم زبدسنگاه نهوبه وهوای خنك ومطبوع

فیلم مجلل تاریخی وعشقی که نمایش آن یکی دیگر ازافتخارات سینمای متروپل محسوب میشود ...

تمام رنگی

دوشب باکلئوپاترا

تمام رنگی

باشتراك ستاره معروف ومحبوب دنیا سوفیا لورن

که‌بازیبائی‌خیره کننده اش در رل کلئوپاترا قلب عالمی را مسخر کرده وشما رانیز فریفته خود خواهد نمود

دوشب باکلئوپاترا

تمام رنگی- مجلل - عشقی- پرحادثه - مشغول کننده

در سینما متروپل

شروع سئانس ها ۲ونیم - ۴ونیم - ۶ونیم - ۸ونیم بعدازظهر

«کانون ملوطی»

آ ـ ۹۲۱۸

آ ـ ۸۹۹۰

برای تماشای مدلهای رنگی جدید بفروشندگان مجاز شرکت سهامی جنرال الکتریك ایران درتهران وشهرستانهامراجعه فرمائید

آ ـ ۸۹۴۰

ارگی دوموپاسان

آیـــــا خـــــوابی بـــــود؟

دیوانه وارعاشق او بودم.

چرا کسی عاشق میشود؟ چقدر عجیب است که آدم تنها یك نفر را در دنیا میبیند. درمغزش یك فکر ودرقلبش یك آرزو داشته باشد، وتنها یك نام را بر زبان بیاورد. تنها یك نام که چون آبی که از قعر چشمه میجوشد از اعماق روح آدمی برلب میآید وانسان بارها تکرارش میکند وهمه جا چون وردی آن را زیر لب میخواند.

من میخواهم داستان خودمان را برای شما بگویم، چون عشق تنها یکداستان دارد که همیشه بی تغییر میماند. من با او آشنا شدم، بمهربانیها ونوازشها و حرفهای او دل بستم ودرآغوش او، درلباسهایش زندگی کردم وچنان مجذوب همه چیز او شده بودم که دیگر برایم فرقی نداشت که شب باشد یا روز و یاروی این کره خاکی من زنده باشم یا مرده.

وبعد او مرد. چطور؟ نمیدانم. من دیگر هیچ چیز را نمیدانم فقط یکشب او خیس بخانه آمد چون باران سختی می بارید وروز بعد سینه درد گرفت و دو هفته تمام در بستر افتاد وسرفه کرد. یادم نمی آید که چه اتفاقی افتاد اما دکترها آمدند و نوشتند و بیرون رفتند و چند تازن داروها را آوردند و بزور باو خوراندند.

دستهایش داغ شده وپیشانیش میسوخت وچشمهایش درخشان و غمگین بود وقتی با او حرف میزدم جوابم را میداد ولی یادم نمیاید که چه میگفتم.

همه چیز را فراموش کرده ام، همه چیز را. او مرد وآه خفیف و ضعیفش خیلی خوب بیادم هست. پرستار گفت «آخ» ومن فهمیدم. ومن فهمیدم.

هیچ چیز دیگر را نفهمیدم. کشیشی را دیدم که بمن گفت «خانم شما؟» و منظرم رسید که کشیش داشت باو تهمت میزد. حالا که او مرده بود دیگر هیچکس حق نداشت آن حرف را بزند ومن کشیش را بیرون انداختم ویکی دیگر آمد که خیلی دلرحم ومهربان بود وقتی از او برایم حرف میزد من اشك ریختم

آنها درباره تشییع جنازه بامن مشورت کردند. اما من هیچکدام از آن چیزهائی را که گفتند بخاطر نمیآورم گرچه تابوت وصدای چکش را وقتی او را در تابوت گذاشتند ودر آن را میخ کردند خوب بیاد دارم. آخ، خدا، خدا! او را دفن کردند. او را در آن دخمه. عده ای آمدند- زنهای آشنا، من خودم را بیرون کشیدم وفرار کردم دوبدو بعد درخیابانها رامرفتم وبمنزلم رسیدم وروز بعد روانه سفر شدم. دیروز بپاریس برگشتم ووقتی دو باره اطاقم را دیدم- اطاقمان را، وختخوابمان را، اثاثیه خانه را وخلاصه آنچه را که پس از مرگ شخصی از او بجا میماند- چنان اندوه تازه ای گریبانم را گرفت که خوشم آمد پنجره را باز کنم وخودم را بخیابان بیندازم. دیگر نمیتوانستم میان این اشیاء ومیان این دیوارها بمانم، این دیوارهائی که او را در میان گرفته بودند وپناهش داده بودند وهزاران ذره از وجود او را درشکافهای نامرئی خود نگهداشته بودند. کلاهم را برداشتم تا بگریزم وهمینکه بدر رسیدم از جلوی آینه بزرگی که در راهرو بود گذشتم. آینه ایکه او آنجا گذاشته بود تا هر روز وقتی بیرون میرفت بتواند سر تا پای خودش را بازیبائی وآرایشش در آن ببیند من جلوی آن آینه ایستادم. آن آینه ایکه او آنقدر زیاد در آن منعکس شده بود، آنقدر زیاد که باید انعکاس او را در خود نگهمیداشت. آنجا ایستاده بودم ومبلرزیدم وچشمانم را بآن آینه- آن آینهٔ صاف وخالی وپر عمق- دوخته بودم که تمام وجود او را در بر داشت حس کردم که انگار آن آینه را دوست داشتم. با آن دست زدم سرد بود.

چه خوشحال است مردیکه قلبش آنچه را که در خود گرفته است فراموش میکند، هر چیز را که پیش از آن گذشته وهر چیز که خود را در آن دیده است یا در محبت وعشقش منعکس شده است. چه رنجی میبرم از اینکه آنرا میدانم، بی آنکه آرزویش را بکنم بیرون آمدم وبگورستان رفتم. گور ساده او را با قطعه صلیب مرمر سفیدی که روش نوشته بود: زنی که عاشق بود وعاشقش بود ومرد.

او آن زیر پوسیده است. چه ترسناك. پیشانیم را روی زمین گذاشتم و نالیدم. وزمانی دراز آنجا ماندم. زمانی دراز.

غروب میشد وآرزوئی عجیب وجنون آمیز، آرزوی عاشقی نومید گریبانم را گرفت آرزو کردم که شبها، آخر من شبها، بر سر گور او تا صبح بگریم. اما بیشك مرا میدیدند وبیرونم میکردند. چه باید میکردم؟ بلند شدم ودر آن شهر مرده ها بگشت پرداختم. راه رفتم وراه رفتم. چقدر این شهر در برابر شهری که مادر آن زندگی میکنیم کوچك است وباوجود این چقدر مرده ها از زنده ها زیادترند؟ ما برای این چهار نسلی که در یك زمان با هم ازچشمه آب مینوشند وازنانی که اشراب میگیرند واز جلگه ها نان میخورند خانه های بلند، خانه های پهن وجای زیادی احتیاج داریم. وبرای تمام نسلهای مردگان، برای این نردبان مشری که تا عصر ما پائین آمده است خیلی کم چیزی وجود دارد خیلی کم! خاك آنها را پس میگیرد وفراموشی محوشان میکند

بدرود!

در پایان گورستان ناگهان مشاهده کردم که در قدیمترین قسمت آن بودم. جائیکه مرده های نسلهای دور ما خاك در هم آمیخته اند وخود سلیبها هم پوسیده اند وشاید فردا تازه واردینی در آن دفن شوند. آنجا پر از گلهای سرخ وحشی و سروهای تیره است- باغ زیبا وغم انگیز است که از گوشت انسان پرورش یافته است..

من تنها بودم. تنهای تنها. زیر یك درخت سبز قوز کردم ومیان شاخه های تیره وپر برك کاملا پنهان شدم. چون مرد کشتی شکسته ای که تخته پاره ای را می چسبد بتنه درخت چسبیده بودم وانتظار میکشیدم. وقتی هوا کاملا تاریك شد پناهگاهم را ترك کردم وآرام وآهسته در آن سرزمین اموات قدم زدم. مدتی سرگردان بودم ولی نتوانستم گورش را بیابم. با آغوش باز راه میرفتم و بادست، پا، زانو، سینه، حتی باسر سنگ گورها را لمس میکردم ونمیتوانستم او را بیابم گورمال گورمال چون کوری که بدنبال راهش میگردد سرگردان بودم. به سنگها، صلیبها، نرده های آهنی وتاج گلهای خشك دست میزدم. انگشتم را روی حروف میکشیدم ونامها را میخواندم چه شبی بود! نمیتوانستم دوباره او را بیابم. ماهی درکار نبود. چه شبی بود! در آن راههای باریك میان دو ردیف گور سخت ترسیده بودم. گورها، گورها! هیچ چیز جز گور نبود. طرف راستم، طرف چپم، جلوی رویم واطرافم همه جا گورها پراکنده بودند. روی یکی از آنها نشستم. چون دیگر نمیتوانستم راه بروم. زانوهایم دیگر نیرو نداشت. میتوانستم صدای ضربان قلبم را بشنوم. وجز آن چیز دیگری را هم میشنیدم. چه چیز را یك سرو صدای بی نام بود در هم. آیا این سرو صدا از مغز من؟ آیا از شب سرسخت بود؟ یا از عمق خاك مرموزی برمیخاست که اجساد آدمی در آن افشانده بودند. بدور ویرم نگاه کردم اما نمیتوانم بگویم چقدر در آنجا ماندم. از وحشت خشك شده بودم واز ترس یخ یخ کرده بودم. آماده بودم برای فریاد زدن، برای مردن.

ناگهان نظرم رسید که تخته سنك مرمری که روی آن نشسته بودم تکان خورد. انگار که کسی داشت آن را بلند میکرد. با یکجست روی گور مجاور پریدم ودویدم، آری آشکارا دیدم که سنگی که لحظه ای پیش نرگش کرده بودم بلند شد وبعد مرده را دیدم، اسکلت لختی بود که با پشت خمیده سنك را کنار میزد. گرچه شب بسیار تاریك بود ولی من روی صلیب را توانستم بخوانم. اینجا فاکوس الیوات خفته است که درسن پنجاه ویك سالگی بدرود حیات گفت. او خانواده اش را دوست داشت، مهربان و آمرومند بود و پس از مرگش لطف خداوند شامل حالش شد.»

مرد مرده نیز آنچه را که روی سنگ گورش کنده بودند خواند بعد سنك کوچك نوك تیزی از زمین برداشت وبادقت شروع بتراشیدن و پاك کردن حروف کرده. مکندی آنها را تراشید وبعد با نوك استخوانی که زمانی انگشت سبابه اش بوده با حروف درخشان نوشت: «اینجا گورفاکوس الیوات است که درسن پنجاه ویك سالگی مرد. او با سنگدلی مرگ پدرش را انتظار کشید چون میخواست وارث ثروت او بشود، زنش وفرزندانش را زجر داد، همسایگانش را فریفت، هر کسی را که دستش رسید غارت کرد وبدبخت مرد.»

وقت برگشتن تمام گورها را دیدم که بازشده بودند و مرده ها از آنها بیرون آمده بودند وشرحی را که اقوامشان برروی گورها کنده بودند محو کرده وبجای آن حقیقت را نوشته بودند. ومن دیدم که تمام آنها، این پدران خوب، این زنان باوفا، این امیران فداکار، این دختران عفیف، این تجار درستکار و این مردان وزنانی که بیگناه نامیده میشدند، نادرست، دورو، دروغگو، رذل وافترازن بودند وتا توانسته بودند دزدیده بودند و فریب داده بودند واز هیچ کار ننگین ونفرت انگیزی فروگذار نکرده بودند. آنها همه در یك زمان برآستان منزل ابدیشان دست بنوشتن حقیقت زده بودند. حقیقت وحشت انگیز ومقدسی که هر کس در دوره زندگیش از آن بیخبر بود وبا خود را بیخبری میزد.

فکر کردم که او هم باید چیزی برسنك گورش نوشته باشد وحالا بدون هیچ ترسی میان تابوتهای نیمه باز میان اجساد واسکلتها بسوی او میدویدم و مطمئن بودم که فورا او را پیدا خواهم کرد. بی آنکه چهره اش را که در کفن پیچیده شده بود ببینم او را شناخته وبر روی صلیب مرمر که لحظه ای پیش خوانده بودم.

زنیکه عاشق بود وعاشقش بود ومرد.

یکروز کفزیر باران بیرون رفته بود تا بعاشقش خیانت کند سر ماخورد ومرد. گویا سه بعد روز بعد مرا برروی سنك گوری بیهوش یافتند

ترجمه بهمن شعله‌ور

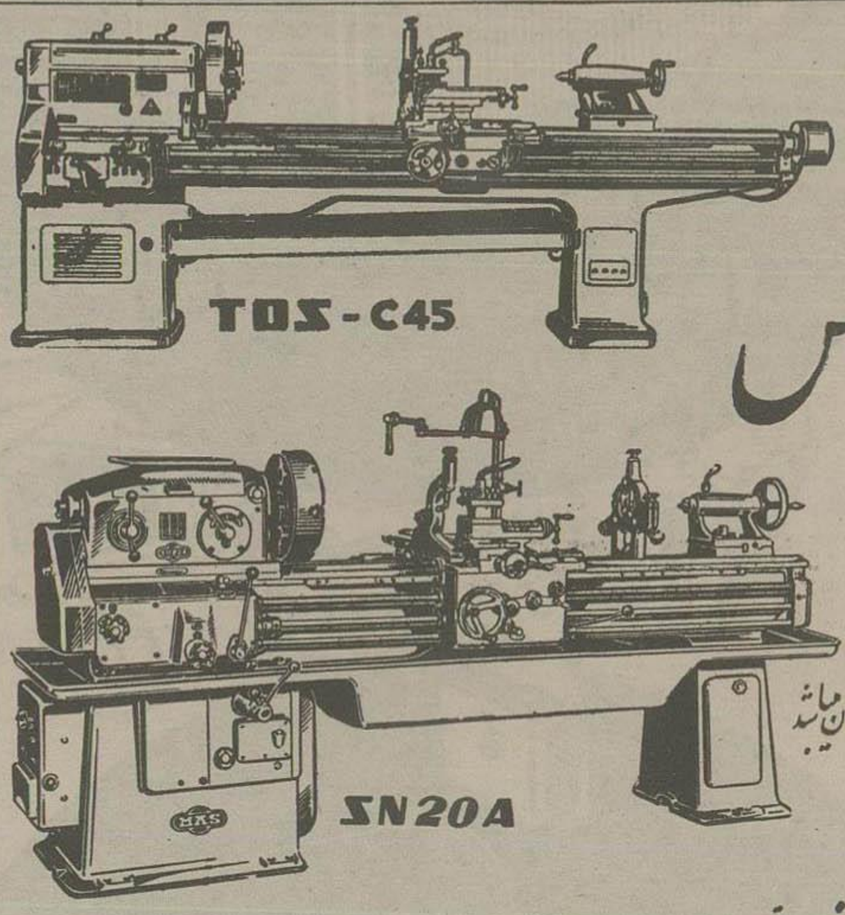

دستگاههای تراش
توز و ماس
ساخت چکسلواکی
باسابقه ترین دستگاههای تراش در ایران میباشد
نماینده: شرکت پارت موتور - تهران - خیابان سعدی - شماره ۴۰۲
STROJEXPORT
PRAHA CZECHOSLOVAKIA
آ-۸۹۳۶

آگهی مناقصه

شرکت سهامی کل معادن وذوب فلزات ایران پنجاه دستگاه واگونت مورد احتیاج خود را از طریق مناقصه خریداری مینماید.

داوطلبان میتوانند برای دریافت برگ شرائط ومشخصات وکسب اطلاعات بیشتر همه روزه در اوقات کاراداری وحداکثر تا آخر وقت روز اول مردادماه ۳۶ (که آخرین روز قبول پیشنهادات است) باداره بازرگانی شرکت واقع در خیابان کمال الملك مراجعه فرمایند.

پیشنهادات رسیده روز دوم مردادساعت ۱۰ صبح در محل شرکت بازوقرائت میگردد.

شرکت سهامی کل معادن وذوب فلزات ایران
آ-۹۰۷۶ ۱-۲

نخ صلیب نشان
با دوام ورنگ ثابت
برای گلدوزی بی نظیر
در کلیه شهرستانها موجود
THIRIEZ & CARTIER-BRESSON
از محصولات کارخانجات تیریه وکارتیه برسون فرانسه

نمایندگی فیات

برای فروش لوازم یدکی اتومبیل وماشین آلات فیات نماینده معتبر ما تقاضا متخلف شده. بدینوسیله داوطلبان محترم خواهشمندند بنمایندگی فیات (ساختمان فیات) جنب پمپ بنزین دروازه دولت مراجعه فرمائید.
آ-۹۱۰۸ «آگهی وکا»

کولر آمانا (AMANA)
یا شاهکار سال ۱۹۵۷
دارای مزایای ذیل:
بی صدا- کم مصرف- زیبا- محکم- مجهز به فیلترهای مخصوص برای گرفتن گرد وغبار ورطوبت هوا- ارزان- ۵ سال تضمین که در تابستان هوا را خنك ودر زمستان گرم مینماید ساخت بزرگترین و معظم ترین کارخانه آمریکائی آمانا (AMANA) وارد شد
نماینده انحصاری در تمام ایران شرکت نوظهور شاه رضا چهارراه کالج تلفن ۴۲۰۳۲
آ-۹۰۳۰ (خورشید)

خمیر دندان طبی
اودول بهترین حافظ
دندانهای شماست
اودول پس از استعمال دهان شما را خنك ومعطر میسازد.
ساخت زنگفرنگ خانه آلمان لینگنیو وزنکه
نماینده انحصاری
شرکت نبی برادران مخزنی
تلفن ۵۲۶۸۸
آ-۸۹۳۸

ماشین های جوشکاری
موتوری وبرقی یك فاز وسه فاز
ساخت کارخانجات وستنگهاوس آمریکا رسید
شرکت سهامی ایران تکنو- خیابان سعدی تلفن ۳۹۵۶۳
آ-۸۹۶۰

Hotpoint
BIG-BIN

بیگ بین مدل مخصوص یخچال
هات پوینت
آجیکم وسترکا، خیابان سعدی تلفن ۴۲۷۹۰
آ-۹۰۵۲ «تلفون طوطی»

مشعل خودکار «ایلوماتیک»
برای گرم کردن حمامهای منازل وعمومی، هتل، بیمارستان ودکوره های مختلف نانوائی وغیره

مشعل ایلوماتیک- بی بو- بی دود
وبدون خطر انفجار است
وبطور خودکار بکار می افتد
مصرف- نفت سفید
یا سیاه یا گازوئیل
شرکت سهامی ایران تکنو- خیابان سعدی تلفن ۳۹۵۶۳

نوار ضبط صوت ار.ث.آ نیز
یکی دیگر از محصولات ار.ث.آ
میباشد که شهرت جهانی دارد
نماینده انحصاری
شرکت سهامی فیروز
خیابان سعدی
RCA
آ-۸۹۲۸

دوچرخه
هرکولس
مانند جواهر
پرارزش است

Hercules
بهترین دوچرخه ساخت امروز
نماینده انحصاری در ایران
شرکت تضامنی برادران تبرک
خیابان فردوسی تلفن ۳۵۵۵۶ و ۳۸۹۱۶
مشهد سرای سیگاری خیابان خسروی
THE HERCULES CYCLE & MOTOR CO. LTD. BIRMINGHAM, ENGLAND
آ-۹۲۰۲

مذاکرات مجلس سنا

پیرامون ساختمان جدید

دیروز، در خاتمه کار مجلس سنا مذاکراتی پیرامون ساختمان جدید صورت گرفت وابتدا آقای رئیس اظهار نمود :

خاطر آقایان مستحضر است که ازدو سال قبل وقتی مجلس سنا باین عمارت منتقل گردید قرارشد عمارتی جدید که شایسته مجلس سنا باشد درجنب عمارت فعلی ساخته شود ونقشه هائی توسط مهندسین تهیه شده که چندی هریکی ازاطاقها برای ملاحظه آقایان امضا گذاشته شده بود، ولی ظاهراً در ابتداء نقشه ها بتفصیلی که حالا اسکلت بنا نشان میدهد نبود ومعلوم میشود که بعداً برای تکمیل ساختمان نقشه های اضافی برنقشه های اولیه تهیه شده است وازقرارمعلوم دراندا توسط یکی دونفر یابیشتر از آقایان سناتورها قراردادی باشرکت «سیوند» که برنده مناقصه بود بمشارکت مهندسین مورد اعتماد آقای مهندس فروغی ومهندس قبائی که نظارت برساختمان سنا را دارند بسته شده بود، تا اینجا که ملاحظه میفرمائید رسیده است وتاچندی قبل نسبت باین ساختمان حرفی وایرادی نمیرسید زیرا مقاطعه کار مشغول اصل بنا وباصطلاح سفت کاری بنابود ولی چون هر عمارتی دو قسمت اساسی دارد یکی اصل دیگر لوازم و تزئینات آن که ممکن است سلیقه های مختلف در آن دخالت کند از قبیل سنگ کاری روی بنادرخارج وداخل درووپنجره که ازچه جنسی تهیه شود همچنین دستگاه تهویه وآسانسور وغیره ونیزفرش اطاقها وسایر لوازم ، وچون نظرها دراین قبیل امور مختلف است طبعاً صحبتهائی دراطراف آن میشود بخصوص نسبت به بعضی ازاجناسی که هم درایران ممکن است تهیه نمود و هم ممکن است از خارجه وارد کنند مثل موضوع سنگ کاری روی بنا که نظر مهندسین این بود که ازایطالیا وارد کنند بدلیل آنکه سنگ ایطالیا آزمایش شدو تراش آن تهیه وباوجود کرایه حمل ارزان تر تمام میشود وبعلاوه بموقع میرسد ومیگفتند برفرض آنکه سنگ ایران و سنگ ایطالیا ازحیث مرغوبی مساوی باشد اولا سنگ ایران را بسیار گران تر میفروشند و ثانیاً بموقع نمیرسد که دراین موضوع بعضی از صاحبان کارخانجات سنگ مدعی شده وگفته اند سنگ مرغوب مطابق نمونه و بقیمتی که سنگ مشابه ازایطالیا وارد میشود بلکه ده درصد کمتر وبموعدی که مهندسین درنظر دارند حاضریم بدهیم وهنوز تصمیمی در این باب گرفته نشده موضوع دیگر که موردنظر واقع شده این است که درقرارداد مقرر شده هرچیزی ازلوازم بنا که مهندسین ازخارجه وارد کنند پانزده در صد حق العمل بگیرند البته این مطلب در بادی امر با تعجب تلقی میشود که برای چه علاوه برخرید ومخارج حمل ونقل صدی پانزده بمقاطعه کار داده شود و آیا ممکن نیست کاربردازی مجلس خود اجناس مورد احتیاج را از خارجه وارد کند دراین مطلب هم با مهندسین در کمیسیون ساختمان و در هیئت رئیسه نیزمذاکره شده ومعلوم شد ازمبلغ پانزده درصد پنج درصد مالیات بدولت میدهند ومخارجی هم برای خرید وتطبیق مشخصات باجنس خریداری شده بآن تعلق میگیرد که ازبابت صدی پانزده میدهند بالجمله چون همانطور که اشاره شد ساختمان بمرحله ای رسیده که باید ترتیب نوع جنس لوازم وتزئینات معین ومشخص شود که تکلیف مقاطعه کار معلوم شده و تعویقی در تکمیل ساختمان فراهم نیاید وباین جهت دردو سه هفته قبل درجلسه خصوصی قرارشد چندنفر ازآقایان انتخاب شوند که دارای اختیار بوده وبا مهندسین و مقاطعه کار طرف مذاکره واقع شوند این بود که در جلسه خصوصی پنج نفر آقایان معین شدند ولی بدوجهت کارهای کمیسیون هم پیشرفت نکرد یکی اینکه دونفر ازآقایان یکی آقای وارسته ویکی آقای دکتر صدیق استعفا کردند دیگر اینکه چون مطابق ماده ۱۷۳ آئیننامه تمام امور اداری مجلس سنا بعهده هیئت رئیسه است وهیئت رئیسه مسئول است ناچار باید تصمیمات کمیسیون ساختمان رامورد ملاحظه قرار دهد واگر بعضی از تصمیمات راصلاح ندانست میتواند ردنماید وچون کمیسیون ساختمان دراینصورت نظریات وتصمیمات خود را قاطع نمیدانست این مطلب منجر بمذاکره درجلسه خصوصی هفته گذشته گردید ومطابق پیشنهاد بعضی ازآقایان قرارشد درجلسه رسمی پنجنفر بارأی مخفی انتخاب شوند باین ترتیب که راجع ساختمان ولوازم آن دارای اختیارتام باشند که بهرترتیب در هرقسمت هرطورصلاح میدانند اقدام نمایند وامیدوارم آقایانیکه انتخاب میشوند برای صلاح وحفظ آبروی سنا اگرچه مستلزم زحمت زیاداست از قبول آن امتناع نفرمایند وابنکه عرض شد حفظ آبروی سنا مستلزم این فداکاری وتحمل زحمت برای آن است که ملاحظه فرموده اید چه حرفهای بی اساس در افواه شنیده میشود وچه مطالب بی اساس دربعضی ازروزنامه ها نوشته شده مثلا در یکی از روزنامه ها دیدم نوشته شده است که چون حیف ومیل هائی درساختمان سناشده درجلسه خصوصی هیئتی برای رسیدگی باین کار تعیین شده است ودریکی دیگر ازروزنامه ها نوشته شده چهاصد میلیون تومان دراین ساختمان حیف ومیل شده درحالیکه مطابق تحقیق تا کنون فقط هشت میلیون تومان خرج این بنای عظیم شده بعلاوه درهر موقع مقاطعه کار مطابق «سیتواسیون» پول گرفته وطوری نبوده که حیف ومیل در آن تصور شود. متاسفانه عادت درمملکت ما این است که بدون تحقیق عیب جوئی میکنند واغراق را زینت حرف و کلام قرار میدهند و بعضی اشخاص کاهل تحت تاثیر خاص قرار گرفته اظهاراتی میکنند که سرودباد مستان دادن است مثل صحبت آقای دهستانی در یکی ازجلسات گذشته که چون تصور کرده بودند این عمارت فعلی خراب میشود گفتند :

خراب کردن این عمارت خیانت است ودیگران ازاین عبارت ایشان نتیجه گرفتند که درساختمان خیانت شده ، بیشتر این حرف ها از صحبت ایشان ناشی شد درحالیکه مقصود ایشان وآنچه بیان شد نبود. حالا اگر آقایان موافقت میفرمایند برای انتخاب پنجنفر بازرس مخفی رای میگیریم که ازاین حرفها واین توهمات خلاص شویم

بنظر بنده مناسب است پنج نفری که تعیین میشوند غیر از آقایان کارپردازها باشند زیرا کارپردازها برحسب وظیفه باید از تصمیمات کمیسیون ساختمان مطلع بوده بلکه شرکت درتصمیمات داشته باشند ووظیفه خود را انجام دهند .

آقای رئیس افزود حالا اگر آقایان موافقت دارند پنج نفر برای نظارت درامر ساختمان تعیین شوند.

آقای حسین دادگر «عدل الملک» گفت مطالبی که درمورد ساختمان مجلس سنا شایع است تماما بی اساس است مهندسینی که ناظر ساختمان مجلس سنا هستند همه ازبی غرضترین و پاکدامنترین افراد میباشند.

موسساتی هستند که منافع مملکت ایجاب میکند قوی باشند.

این موسسات یکقسمت ازمنافع ملت راحفظ میکنند و تضعیف آنها باعث میشود که همین قسمت هم حفظ نشود

تضعیف مجلس سنا باعث تضعیف مطبوعات خواهد شد. مطبوعات باید باین موضوع توجه داشته باشند.

درمورد انتخاب ازایشان استدعا دارم که این انتخاب بجلسه آینده موکول شود.

متن

لایحه تعرفه گمرکی

که اکنون در کمیسیون های مربوطه مجلس شورایملی مطرح است

-۳-

ماده هفدهم ـ تسلیم اظهار نامه ای که مندرجات آن برخلاف واقع باشد مستوجب جزای نقدی است که میزان آن باتوجه باوضاع واحوال وبرحسب نوع خلاف وتاثیر آن درحقوق وعوارض متعلقه درآئین نامه گمرکی تعیین میگردد ودرهرمورد نباید ازیک برابرهای سیف کالا تجاوز نماید.

تبصره ـ سوارد ذیل قاچاق محسوب ونسبت بآن برحسب مورد طبق قانون مجازات مرتکبین قاچاق عمل خواهد شد.

۱ـ بیرون بردن کالا از گمرک بدون تسلیم اظهارنامه وپرداخت حقوق وعوارض مقرره خواه عمل درحین خروج از گمرک یا بعداز خروج کشف شود در موردیکه خارج کننده غیر از صاحب مال یا نماینده قانونی او باشد عین کالا ودرصورت نبودن کالا بهای آنکه ازمرتکب گرفته میشود پس از دریافت حقوق وعوارض مقرره بصاحب مال مسترد میشود.

۲ـ اظهار کردن کالای ممنوع الورود وغیرمجاز تحت عنوان کالای مجاز یا نام عوضی یا بااستفاده ازاسناد خلاف واقع ودراین مورد عمل جرم تمام محسوب میشود.

۳ـ بیرون بردن کالای اظهار نشده از گمرک درجوف کالای اظهارشده خواه درحین خروج از گمرک یا بعداز خروج کشف شود درصورتیکه کالای ممنوع الورود یاغیرمجاز باشد ویا آنکه حقوق گمرکی آن بیشتر از حقوق کالای اظهارشده باشد ودرهردوحال فقط مقدار مورد تخلف مشمول مقررات قاچاق خواهد بود.

ماده هیجدهم ـ کالای غیرمجاز وممنوع الورود که منظماً بیک گمرک مجاز وارد وبرای حمل بیک گمرکخانه مجاز داخلی دیگر تحت پاساوان وبا بموجب اظهارنامه ورودی برای ورود قطعی به کشور بگمرک اظهار شود اداره گمرک فقط ضبط آن کالا اکتفا خواهد نمود و صاحب مال حق دارد از عمل ضبط مال بدادگاه شکایت کند مدت شکایت به دادگاه برای صاحبان این کالا از تاریخ اعلام کتبی ضبط آن بصاحب مال یا نماینده قانونی او چهار ماه است واگر درمدت مزبور از طرف صاحب مال بدادگاه مراجعه نشود حق مراجعه اوساقط خواهد شد.

نمایندگان اداره کل گمرک که برای دفاع ازاین دعاوی بدادگاهها معرفی میشوند حق دارند ازدادگاه درخواست صدور حکم بپرداخت حق الوکاله بماخذ مقرر درقانون وکالت وسایر هزینه های دادرسی را بنمایند ودراینصورت دادگاه موظف بصدور حکم شایسته دراین باب خواهد بود.

تبصره ۱ـ کالاهای غیرمجازی که فقط بمنظور انجام آئین ترانزیت یاورود موقت دریک گمرکخانه برای حمل بگمرکخانه دیگری تحت عنوان پاساوان اظهار شود ازترتیب فوق بشرط آنکه مراتب صریحاً دراظهارنامه پاساوانی اعلام شده باشد مستثنی خواهد بود.

تبصره ۲ـ مقررات ماده ۱۸ شامل کالای غیرمجاز یاممنوع الورود که اشتباهاً از گمرک مرخص شده باشد نیز میباشد ودراین مورد مدت تعقیب گمرک برای استرداد مال ودرصورت نبودن مال برای مطالبه بهای سیف آن همانست که در ماده دهم این قانون معین شده است و صاحب مال پس از ردمال یا بهای آن حق دارد درظرف ٤ ماه ازتاریخ ابلاغ گمرک بدادگاه شکایت نماید پس ازرد مال حقوق وعوارض دریافتی بصاحب مال مسترد ودرصورت نبودن کالا ازمبلغ بهای آن کسر خواهد شد.

تبصره ـ کالاهائیکه طبق مقررات این ماده یا تبصره ۲ ویا طبق قانون مجازات مرتکبین قاچاق ضبط وقطعاً بملکیت دولت درمیآید باستثناء آنچه که مطابق آئین نامه گمرکی باید معدوم یا بوزارتخانه ها و ادارات مربوطه تحویل گردد ازطرف اداره گمرک در حراج عمومی ویا ازطریق مزایده کتبی ویا بطور خرده فروشی درفروشگاههائی که برای جزئی فروشی کالاهای ضبطی تشکیل میدهد فروخته خواهد شد.

ماده نوزدهم ـ اداره گمرک میتواند برای اشخاصیکه بعنوان حق العملکار در گمرکخانه ها بوکالت از طرف صاحبان کالا بانجام تشریفات گمرکی وترخیص کالا اقدام مینمایند طبق آئین نامه شرایط وقیودی برقرار سازد.

فصل چهارم ـ معافیتها و ممنوعیت ها

ماده بیستم ـ علاوه برمعافیتهای مذکور درجدول تعرفه ضمیمه این قانون ومعافیتهای دیگری که بموجب قوانین مخصوص یا مرطبق امتیازنامه ها وقرارداد های بازرگانی دولتی مقرراست اجناس مشروحه درزیر نیز بموجب این قانون از پرداخت حقوق گمرکی وعوارض مذکور درماده هفتم این قانون (باستثنای حق انبارداری وباربری) معاف خواهد بود.

۱ـ اشیاء متعلق بدربارشاهنشاهی و همچنین اشیاء متعلق بپادشاهان ورؤسای کشورهای خارجه وهمراهان آنها.

۲ـ اشیاء متعلق بنمایندگان سیاسی خارجه درایران (سفیر کبیر ـ وزیر مختار ـ کاردار ـ رایزن ـ دبیر ـ وابسته های کشوری ولشکری) بشرط رعایت معامله متقابله نسبت باشیاء این قبیل نمایندگان ایران درآنکشورها.

بقیه درصفحه نوزدهم

یخدان کلمن

سازمان فاکوپا معتقد است که:

شش عدد صندلی تاشو ارج که براحتی درصندوق عقب اتومبیل جا میگیرد ویك عدد یخدان قابل حمل کلمن که میوه ها ـ نوشیدنی ها واغذیه شمارا تر و تازه وخنك نگاه میدارد پیك نیك ها وگردشهای خارج از شهر شمارا بنحومؤثری لذت بخش ترمیکند

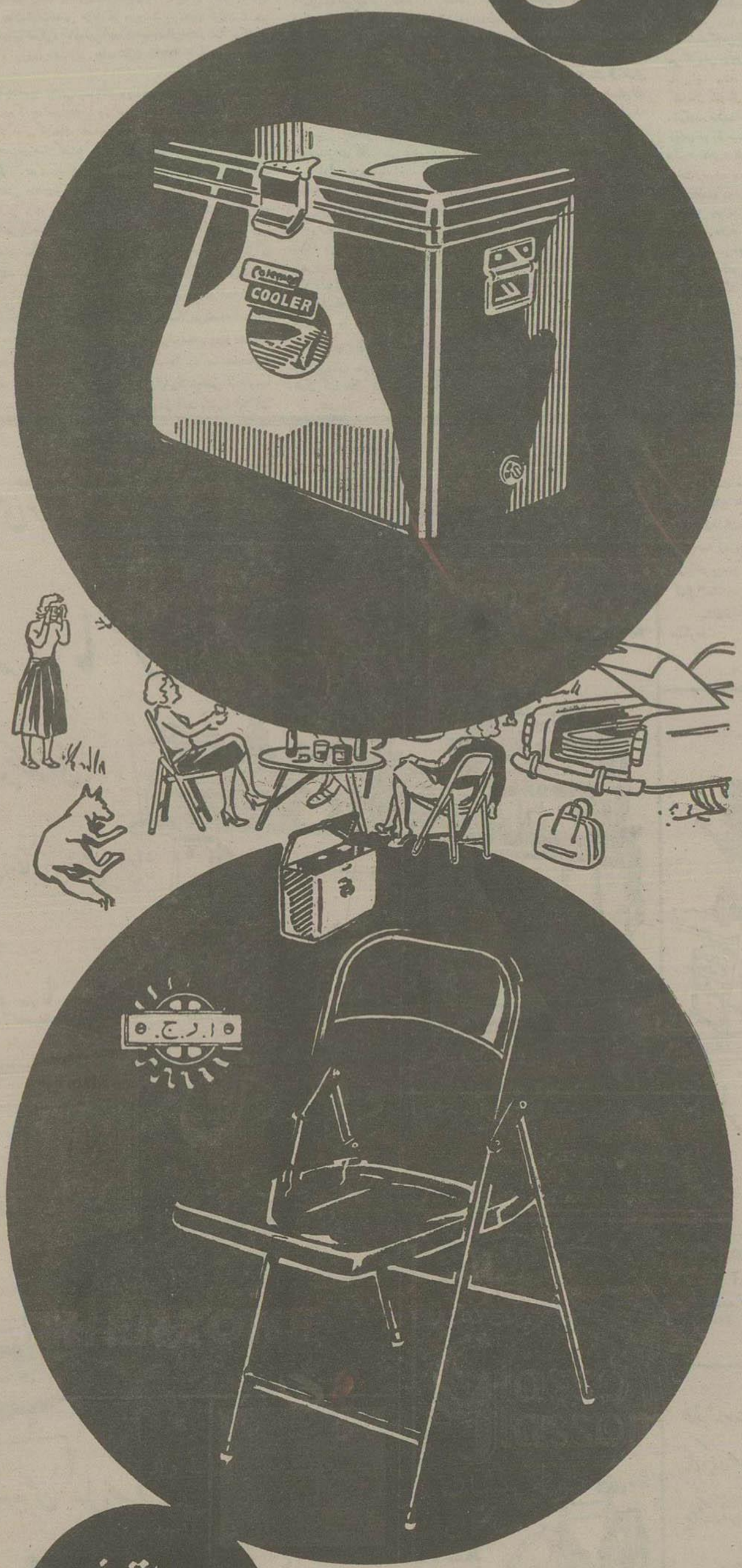

صندلی تاشو ارج

صندلی تاشو ارج صندلی ایده آل برای اطاق ـ باغ ـ پیك نیك ـ سینما ـ بیمارستان ـ ادارات ـ کافه رستورانها بارنگهای الوان بجسته و پخته شده رینگل

یخدان قابل حمل کلمن نه فقط با محفوظ داشتن غذاها و میوه ها دراین فصل تابستان شمارا ازخرید یك یخچال بزرگ وگرانقیمت بی نیاز میکند بلکه درگردشها وییلاق بهترین وسیله رفاه شما خواهد بود.

بهای صندلی تاشو ارج و یخدان قابل حمل کلمن از نظر سازمان فاکوپا عادلانه و مناسب است.

آ ـ ۸۸٤۲ ۲ـ۳

از نیوزویك

Newsweek

دوستان و دشمنان آمریکا در سراسر جهان

مجله معروف آمریکائی نیوزویك رپرتاژ بسیار جالبی از گزارش خبرنگاران خود درسراسرجهان ترتیب داده است وموقعیت نیروهای آمریکائی وسیاست آن کشوررا درممالك مختلف جهان موردبحث قرارداده است که‌قسمت اول آن‌رادرشماره دیروز بنظرخوانندگان گرامی رساندیم• اینك‌قسمت آخر این‌مقاله :

شکایت از آبجو گرم و هوای گرفته

درانگلستان‌روابط میان طرفین دوستانه‌است باوجوداین‌بعضی‌مناقشات کوچك وجوددارد• انگلیسها وقتی که شکایت آمریکائی‌ها رااز آبجو های گرم وهوای گرفته انگلستان میشنوند عصبانی میشوند وحتی‌بعضی‌از آنها پیشنهاد میکنند که آمریکائیها بکشورخود که اینقدر تعریف میکنند باز گردند• امااغلب مردم‌وجود هزاران نفراز نیروهای هوائی آمریکا و خانواده‌های ایشان را درانگلستان برای شرکت درامنیت مللغربی‌لازم می‌شمارند•

امروز طرفداران آتی‌آمریکانیسم (مخالفت باآمریکا) دردرجه اول درمیان‌روزنامه نگاران، سیاستمداران وگروهی ازروشنفکران میباشند• یك‌نمونه ازاحساسات مقامات رسمی‌انگلستان‌را بطورآشکار درحادثه‌زیرین مشاهده می‌توان کرد• اخیراً وزیردریاداری‌آمریکا توماس‌گیت ازوزیر دفاع انگلستان‌دونکان‌سندس دعوت کرد که باهم‌ملاقات کنند• سندیس بااین‌ملاقات‌موافقت کرد ولی‌آمریکارا مسئول هرگونه حادثه‌ای که از هندوستان‌تاسوئز روی‌داده‌دانست.

ازانبارخانه شهردار تاهمکاری دانش‌آموزان

درفرانسه بعضی اصطکاك‌ها که‌میان مردم‌عادی توکوچه‌وآمریکائیها روی‌میداد اکنون‌براثر تشکیل کمیته‌های فرانسه وآمریکا زودتربرطرف میشود•

مثلاهنگامیکه باصدای‌بلند نسبت بنورچراغ اتومبیلهای‌آمریکائیان اعتراض کردند کمیته بماشین‌های‌نظامی‌آمریکا دستور داد که‌چراغهای زرد فرانسوی‌را استعمال کنند• همچنین هنگامیکه یك‌سرباز آمریکائی‌درحال مستی انبارخانه شهردارشومون‌را آتش‌زد آتش‌آمریکا شهردارمزبوراطلاع داد که سربازفوقسریعا مجازات‌شدموانبارنامبرده‌نیزساخته‌شد.

نسبت‌تصادم میان‌نظامیان آمریکائی وغیرنظامیان‌اکنون ٤٤درهزاراست یعنی‌ازنسبتی که‌درخودآمریکاوجود داردنیز کمتراست•

بعنوان برنامه‌مبادله فرهنگی درهرهفته دانش‌آموزان‌آمریکائی‌مقیم فرانسه دوروزبمدارس‌فرانسوی میروندودرمقابل دانش‌آموزان‌فرانسوی‌نیز در کلاسهای‌آمریکائیان شرکت‌مینمایند.

جوانی که مغزش معیوب بود

درفرانسه وانگلستان درمقابل همکاری شخصی افراد باهم تاحدودی اختلافات مقامات‌عالیه این کشورهابرسرسیاست خارجی امریکاوجود دارد.

امریکابفرانسه فشارمیآورد که راه حل‌آزادیخواهانه‌ای‌برای‌جنك‌میان فرانسه وشورشیان ملی‌الجزیره پیدا کند• اماعده‌ای ازسیاستمداران‌وسرمایه داران فرانسوی‌میگویند این‌سیاست امریکابمنزله پرده استتاری است برای اینکه سرمایه‌های بزرك‌امریکائی منابع ثروت مستملکات‌خارجی فرانسه را تصاحب کنند.

درایتالیاآمارجدید افکارعمومی نشان‌میدهد که هیچگاه بیش ازاین روابط میان‌مردم وامریکائیها بخوبی کنونی نبوده‌است• درماه گذشته هفت‌دهم افرادی که باآنهامصاحبه شده‌بوده است‌نظریات‌مساعدی نسبت‌بامریکاوروش های ملی‌آن‌بیان داشتند.

هفته گذشته دررم یکجوان‌ایتالیائی ناگهان‌وارد کتابخانه‌اداره‌اطلاعات امریکاگردید وفریادزد : «مرك برامریکائیان» وحتی‌نسبت‌بیکی ازمتصدیان کتابخانه نیزتوهین نمودباوجوداین هیچکس این حرکت‌رابعنوان «آتی امریکانیسم»تلقی‌ننمود•

ایتالیائیها سرخودشان را بلند کردند وگفتند:

«جوان بیچاره، بایدمغزش معیوب‌باشد.»

معنی «سپر بلاشدن» چیست؟

بعضی ازاحساسات ضدامریکائی راکه درارویاوجوددارد‌بعنوان«سپربلا شدن» نام‌نهاده هم‌دولت انگلستان‌وهم دولت‌فرانسه درداخل وخارج کشوربا مشکلاتی مواجه‌هستند وبرای‌اینکه خودرا تبرئه نمایند مسئولیت آنها را بگردن امریکابیاندازند امااینراسخنی میتوان «آتی‌امریکانیسم» دانست . اینوضع بیشتربروش غیرطبیعی یك‌برادرزاده فقیرنسبت بعموی‌پولدارخویش شباهت دارد.

سوء استفاده کمونیست ها از موقعیت

در سرزمین‌های وسیع‌وعقب افتاده آسیاوخاورمیانه بیش ازنقاط دیگر زندگی راحت و مجلل آمریکائیها موجب واکنش میشود ودر بعضی حالات حس حسادت شدید ودر بعضی مواردیگر عدم رضایت مردم را بر میانگیزد.

استعماردراین نواحی‌اغلب همراه باثروت‌وقدرت‌است. نتیجه اینست که دراین‌نواحی کمونیست‌ها آمریکا رامنوان یك‌نوع«استعمارجدید» متهم‌میکنند واین‌اتهام‌برای‌توده‌های‌مظنون‌بسرعت‌قابل‌قبول‌است

سیاست آمریکا در گذشته و آینده

هفته گذشته دالس‌وزیرخارجه آمریکا اظهار داشت که‌حتی اگر برای جواب گوئی باصطکاکهائی که درخارج‌روی‌داده هم باشد ممکن‌است عده کارمندان آمریکادرخارج«مخصوصا نظامیان» تقلیل یابد.

همچنین‌رئیس جمهوریز اظهارعقیده کرده‌است که وقتی‌اقامت نیروهای نظامی‌در کشورهای دیگرمدت‌زیادی‌طول‌انجامد نتیجه‌آن برخورد و اصطکاك‌خواهدبود.

اکنون‌دولت‌آمریکابدون‌جنجال وعصبانیت‌میکوشدروابط نیکوتری با همسایگان خود داشته باشد ودرطول‌تاریخ هیچ‌قدرت جهانی‌دیگری مانند وی دراین‌راه نکوشیده‌است.

آمریکابرخلاف انگلستان وفرانسه سابقه‌طولانی‌سیاست ماوراء دریائی که قرنهاطول کشیده‌باشدندارد

وبسیاری از این نکات‌ها وقتی بدنمائی‌بنظرمیرسد که میبینیم ناشی از یك‌صفت‌مشخصه‌قدیمی امریکائیان‌میباشد

این‌صفت‌اینست که:امریکائیان دوست‌دارندمحبوب‌همه‌باشند.

پایان

از کونومیست

The Economist

چرا نوری‌السعید سقوط کرد؟

هیچکس باسیاست خارجی نوری السعید مخالف نیست

اما بحران مالی وکسروامها موجب انتقاد ازوی گردید

چند ماهست که درعراق شایع بود نوری‌السعید‌قصددارد کابینه‌خودراترمیم کند بالاخره‌این‌شایعه صورت‌حقیقت بخود گرفت .

جانشین نوری‌السعید تا اینساعت که این‌صفحات زیرچاپ‌است هنوزمعلوم نیست‌ولی‌بهرحال‌چه‌نوری‌السعیدخودش کابینه بعدی‌را تشکیل دهد وباشخص دیگرمامورتشکیل‌آن گردد احتمال نمیرود ابداتغییری درسیاست خارجی کشوروباتغییرات‌مهمی‌درسیاست داخلی آن‌پدیدآید همکاران وی اگرچه هنگامی که شاغل پست‌وزارت‌نیستند ازوی‌شدیدا انتقادمیکنندولی‌بهرحال بااوکار کرده‌اند.

مخالفت آنها تنها هنگامی است که جزو اعضای کابینه‌اش نیستند ولی‌بمحض‌اینکه بکاردعوت‌شوندقدم بقدم‌سیاست‌اورا دنبال‌میکنند .

سیاست خارجی و داخلی نوری‌السعید

نوری‌السعیدهنگامی استعفا کرد که تمام‌آنچه‌خواسته‌بود انجام گردیده و تغییرات‌دنیای‌عرب همه‌اسباب رضایت وی‌رافراهم‌آورده‌بودند.

در حال حاضر کسی‌منکر سیاست خارجی‌وی‌نیست‌ولکن‌درمورد سیاست داخلی‌وی‌چندمشکلی درپیش‌دارد که بایدآنهارا ازمیان بردارد.

تغییراتی که‌اودربرنامه‌کارخودمیدهد حاکی ازاختلاف فکر اوست ـ این اختلاف فکر برای این‌نیست که بدیگران نیز فرصت کاردهد چون وزرای‌فعلی‌اومدتی طولانی درپست‌خود باقی‌مانده‌اند .

مشکل مالی

یکی‌ازمشکلات آتی‌اومشکل پول است. جمع کل درآمدنفتی عراق در سال گذشته معادل۸ر۶۸ میلیون‌لیره استرلینك بوده است درحالیکه انتظار میرفت۸۰میلیون درآمدحاصل‌شود . این‌اختلاف درآمد علت خرابکاری سوریه درتاسیسات‌نفت کرکوك بود.

دررب اول‌امسال اثراین‌حادثه کاملا آشکارشد، درآمدنفت‌فقط۵ر۵ میلیون لیره‌استرلینك بود.

برای‌اولین‌بار پس ازسالهاناچارفکر «پارابااندازه گلیم بایددراز کرد» پیش آمد •

هفتاد درصد درآمد نفت بمصرف اداره عمران میرسد که حالیه بیش از درآمد حاصله خرج می‌شودخوشبختانه میزان‌مصرف‌نشده‌این درآمد که هنگام بحران‌سوئز ۷۰ میلیون‌لیره بالغ‌میشد که‌وبیش‌صورت ذخیره‌جاری‌درتمام مدت‌بی‌ثباتی‌اوضاع برای آینده دردست بوده بطوری که احتیاج باعمال هیچکار عمده‌ای برای این‌منظور نبودولی‌مقداری‌ازاین‌درآمد مصرف‌نشده‌مرتبا بمقامات ملی برای کارهای عام‌المنفعه قرض‌داده‌میشود و فعلا٤٠ میلیون لیره‌باین‌مصرف رسیده است•

ازوامهاکاسته میشود

طبیعتا این کسردرآمد متوجه این قسمت گردید ولی‌این صرفه‌جوئی در چه‌موردی بعمل‌آید؟

تصمیم براین‌قرارگرفت که فقط به دودرخواست کنندموام‌داده‌شود.

یعنی‌ازپرداخت۵ر۲میلیون لیره به اداره‌تصفیه‌نفت‌دولتی‌برای‌توسعه‌تاسیسات تصفیه‌ومعادل همین‌مبلغ باداره‌غله که شدیدا احتیاج‌به‌ساختن سیلو درصره داشت خودداری‌شد.

تصمیم گرفته‌شد که تاموجودی‌بیشتر ودرعین‌حال‌روش تضمین‌بهتری‌پیدانشود بقیه درخواستهای‌قرض‌جواب مساعد داده‌نشودوزرا باین‌تصمیم‌شدیدا‌اعتراض وانتقاد کردند.

کابینه‌جدید ناچارباید این‌انتقادات راتحمل‌نماید• شایدهمگی پس ازاین که‌تعطیلات تابستانی خودرا دربیلاق گذراندند بهترتوانند درباره‌آن‌فکر کنند•

دوردنیا با دیزلهای پرکینز

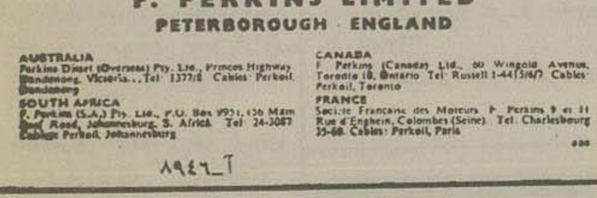

درمیو جنگلهای کانادا وبایشه های استرالیا ـ درارتفاعات کوههای آند درشیلی و باکوچه های پرجمعیت شهر های هندوستان همه با دیزل های پرکینز که مشعول کارند برخورده خواهید کرد کرمای مناطق استوائی وسرمای مناطق قطبی برای موتور های دیزل پرکینز یکسان است این موتور های نیرومند بشکلی طرح وساخته شده‌اند که درسخت‌ترین شرایط باقدرت وصرفه کامل‌کارمیکنند

درهرجا وبرای هرنوع کاری که باشد موردهای پرکینزبوسیله‌سازمان‌مشهور جهانی سرویس وتعویض لوازم یدکی پرکینز پشتیبانی میگردد

برای امور حمل ونقل ـ صنعتی ـ زراعتی و هرآلودی از موتور های پینطیردیزل پرکینزاستفاده نمائید

حدود قدرت ۴۰ تا ۱۰۴ اسب بخار انگلیسی

حدود قدرت دوران ۱۰۱ تا ۲۴۰ رطل‌فوت ۱۴ تا۳۳ کیلوگرام

Perkins HIGH QUALITY DIESELS

موتورديزل باسرويس جهاني

F. PERKINS LIMITED
PETERBOROUGH ENGLAND

AUSTRALIA
Perkins Diesel (Overseas) Pty. Ltd., Princes Highway, Dandenong, Victoria... Tel 1377/8 Cables: Perkoil, Dandenong

SOUTH AFRICA
F. Perkins (S.A.) Pty. Ltd., P.O. Box 9931, 136 Main Reef Road, Johannesburg, S. Africa Tel 24-3087 Cables: Perkoil, Johannesburg

CANADA
F. Perkins (Canada) Ltd., 60 Wingold Avenue, Toronto 10, Ontario Tel Russell 1-4475/6/7 Cables: Perkoil, Toronto

FRANCE
Societe Francaise des Moteurs F. Perkins 9 et 11 Rue d'Enghein, Colombes (Seine). Tel. Charlesbourg 35-68. Cables: Perkoil, Paris

آ ـ ۸۹٤٦

اکولوکس یاچراغ برق جیبی یك اختراع تازه‌ومفید

چراغ اکولوکس دارای باطری‌مخصوصی‌است که‌قوه‌معمولی لازم‌نداردو بدفعات بشمارماوصل بپریز برق‌پرمیشود

چراغ اکولوکس نشکن‌است و باهترین ماده و عالیترین سلیقه و استادی تمام‌ساخته‌شده وخوش‌اندازه برای‌جیب‌و کیف و دست است جهت کسب‌اطلاع بیشتروملاحظه‌این‌چراغ میتوانید شرکت سهامی‌پرتوخیابان نادری‌مراجعه‌فرمائید آ ـ ٦٥٨٥ ۳ـ۳

آ ـ ۹۰۲٤

درانموقع که‌تحت توجهات بندگان‌اعلیحضرت‌همایون شاهنشاهی و عنایت‌خاص نمایندگان‌معظم‌مجلسین وهیئت محترم دولت محرومیت های شهرهای‌دورافتاده‌ایران مورد توجه قرار گرفته وبرای‌شهرستان مرندهم در کنگره نماینده‌ای منظور گردیده‌است هریك‌ازاهالی‌محروم‌مرند‌این‌توجهات ارزنده وافتخارآمیزرا طلیعه سعادت وترقی‌اهالی تلقی وباخلوص‌نیت ازاین اقدام‌عادلانه تشکر وسپاسگزاری مینمایند واطمینان میدهند که‌با انتخاب **یکی از افرادصالح وتحصیل کرده محلی** که‌شایسته وآشنا باوضاع‌محل ودردهای اهالی باشد رشدملی واجتماعی‌خود را بنحو شایسته ابرازنمایند .

حاج‌علی‌اکبرصدیقی ـ هادی‌صابر ـ میرعظیم صمصامی علی مرندی ـ میریحیی صمصامی ـ احمدهوجقانی ـ سید محمدشیخ‌الاسلامی ـ محمدعلی‌لطفی ـ حاج‌عبدالمحمد عافیت ـ محمدحسین صابر ـ اسمعیل رفیعیان ـ مجید ناصری ـ اکبر ترابگر ـ حسین‌لطفی ـ حسینعلی لطفی سیدرضا شیخ‌الاسلامی ـ دکتر لطفی ـ جودت

آ ـ ٦٧٥٣

آگهی‌مزایده‌حضوری‌فروش پروانه‌ورودچای‌خارجی

شرکت‌سهامی چای‌سازمان برنامه‌چهل‌پارتی پنج‌تنی‌جمعامقداردویست تن‌پروانه ورودسهمیه چای خارجی‌خود راازطریق مزایده حضوری بفروش میرساند داوطلبان میتوانند برای‌اطلاع ازشرایط معامله‌همه‌روزه درساعات اداری بدفترشرکت واقع درخیابان قوام‌السلطنه کوچه ارج مراجعه‌نمایند جلسه مزایده‌حضوری درروزچهارشنبه ۵تیرماه ساعت۹صبح درمحل‌شرکت تشکیل‌خواهدشد ومنحصراً کسانی‌میتوانند درجلسه مزایده حضوریافته ودر معامله‌شرکت نمایند که‌برای هرپارتی ۵تنی‌مبلغ‌بیست هزارریال نقدا ویا چك‌تضمین شده‌فی‌المجلس بعنوان سپرده‌پرداخت نمایند•

شرکت سهامی چای سازمان برنامه

آ ـ ۹۰۸۰ ۲ـ۳

اظهارتشکر وقدردانی

بدینوسیله اززحمات وتوجه‌مخصوصی که‌آقای‌دکتر بهادران‌جراح و رئیس‌بخش‌زایمان‌بیمارستان‌راه‌آهن‌وخانم‌دکتر نشوادنسبت بعمل‌سزارمن‌اینجانبه نموده وهمچنین‌سایرپزشکان‌وپزشکیاران خصوصاآقای‌دکترشفیعیان وخانم رزاقی‌وهادی که‌باکوشش فراوان‌مرا ازمرك‌حتمی نجات‌داده‌اند وجامعه باند بوجودچنین‌پزشکان‌خاذقی مباهات کندتشکرمینمایم

آ ـ ٦٧٠٩

احسان پندگیر

بدینوسیله ازآقایان دکتر سیدفخرالدین شادمان‌نیابت تولیت‌آستان قدس‌رضوی وآقای‌دکتر قاضی‌جراح‌بیمارستان‌عیسی ابوحسین وکلیه‌کارمندان آن‌بیمارستان که‌دربهبودی‌فرزندانجانب نهایت‌همراهی‌ونوع‌پروری‌رامبذول داشته‌اند سپاسگزاری‌مینماید .

آ ـ ٦٧٠٥

عیسی مشرقی

مرکزفروش انحصاری ـ فروشگاه فرشید خیابان شاهرضا اول بهار تلفن ۳۱۹٦۲

آ ـ ۸۹۲٤

طی‌آخرین روزهای‌سال۱۹٤۲ وضع‌سیاسی‌درافریقا بسرعت روبوخامت‌می‌رفت• نه‌تنهاافسرانی ماشددارلان‌نگوس‌وبواسون‌وسایرین که بتازگی بصف‌متحدین‌ملحق شده بودندعلیه‌ژنرال ژیرو مشغول

فعالیت بودند بلکه‌نارضایتی بسیارشدیدی‌نیزدرمیان آن‌هائی که‌روز۸ نوامبر پیاده‌شدن‌نیروهای‌متفقین کمك کرده‌بودندحکمفرمابود•

این‌عده گواینکه‌تعداد آنهابسیار کم‌بود ولی‌عموما بسیارفعال‌بوده وازطرفداران جدی ژنرال دوگل‌محسوب‌میشدند•

علاوه بتدریج‌افکارعمومی ازبهمنتی که منظور آن‌ایجادیك‌حکومت‌موقتی دربرابر دولت‌ویشی بریاست«کنت‌دوپاری» بودبشدت‌طرفداری‌میکرد•

«کنت‌دوپاری» درین موقع زندگی آرامی رادرطنجه‌میگذرانید وعده‌ای مایل بودند که‌تا پایان‌جنك یك‌حکومت موقتی بریاست وی‌درافریقای‌شمالی تشکیل‌شود واین‌نظریه‌رفته‌رفته‌طرفدارانی پیدامیکرد•

باین‌جهت‌ترتیباتی که‌در تفویض اختیارات کشوری‌بدارلان وفرماندهی کل‌نیروهای‌فرانسوی‌به ژنرال ژیرواتخاذشده بودبهم‌میخورد•

روز ۱۹دسامبرژنرال«فرانسوا داستیه‌دولاوبژری» نخستین‌نماینده دوگل بطور ناشناس برای انجام تحقیقاتی‌وارد الجزیره‌شد•

برادروی«هانری‌داستیه» که درشورش روز۸نوامبر الجزیره نقش‌مهمی ایفاء کرده‌بوددراین‌موقع درتوطئه سلطنت‌طلبان که‌میخواستند«کنت‌دوباری»راسرکار بیاورندشرکت‌داشت•

مسافرت‌نماینده‌دوگل‌فقط‌جنبه تحقیق‌ومطالعه‌داشت

طی‌مذاکراتی که روز۲۰ دسامبرصورت گرفت‌وی‌رسماپیشنهادی‌درزمینه‌همکاری‌نیروهای فرانسه آزاد بژنرال‌ژیرو وابزنهاورتسلیم کرد•

ولی‌دراثنای‌مذاکراتی که‌دراین‌جلسه‌صورت گرفت‌هیچگونه‌تصمیمی‌اتخاذنشد•

عملاتنهانتیجه‌ای که‌ازمسافرت‌ژنرال«دواستیه» به‌الجزیره‌دیده‌عایدشدتشدیدمخالفت‌دوگلیست‌هابا دارلان‌بود.

درهمان‌موقع که‌این‌مذاکرات جریان داشت عناصر سلطنت‌طلب‌درالجزایر تصمیم گرفتند درباسالاردارلان‌راوادار باستعفاء کرده وجای‌خودرا بیك‌حکومت‌ائتلافی بدهند.

تاکنون معلوم نشده‌است که این‌عده باچه‌دلگرمی وپشتیبانی‌می‌خواستند منظورخودراعملی سازند.

بعد از ظهر روز ۲٤دسامبر دارلان‌وبلای‌خودرا ترك گفته‌وبا اتومبیل‌بسوی دفتر مخصوص‌خود درکاخ‌تاستانی‌عزیمت کرد هنگامیکه‌وی به‌جلودرورودی دفترخودرسید. ازطرف‌جوان ۲۰ساله بنام«بولیه دولاشاپل» ضرب گلوله ازپای‌درآمد. وبکساعت بعدروی‌تخت‌بیمارستان درگذشت .

گفته

اطلاعات اقتصادی

بانک‌ها

اساسنامه بانک خصوصی اعتبارات صنعتی

رونوشت اساسنامه بانک خصوصی اعتبارات صنعتی توسط کمیسیون مربوطه تهیه و تنظیم گردیده و قرار است که در کمیته‌ای که باحضور آقایان اشتهاج مدیر عامل سازمان برنامه و کلارک گریگوری رئیس اصل چهار تشکیل خواهد شد تصمیم نهائی نسبت به تشکیل این بانک اتخاذ شود.

بانک خصوصی اعتبارات صنعتی با سرمایه‌ای حدود دو میلیارد ریال از طریق فروش سهام بمردم واخذ وام از بانک بین‌المللی و کمک مالی سازمان برنامه واصل چهار شروع بکار خواهد کرد و برای احیای صنایع ایران و کمک بصاحبان صنایع وامهای طویل‌المدت خواهد پرداخت.

صنایع

کارخانه روکش لاستیک اتومبیل

بطوری که دیروز اطلاع دادیم مقدمات تاسیس اولین کارخانه روکش لاستیک اتومبیل فراهم شده است و ماشین آلات مورد احتیاج کارخانه از آلمان خریداری و حمل گردیده است و زمین این کارخانه نیز در نیاوران انتخاب و ساختمان کارخانه نیز باتمام رسیده است تاکنون هزینه‌ها و تعهداتی که شرکت کاتر وارد کننده کارخانه قبول نموده در حدود پنج ملیون ریال می‌باشد

مواد اولیه مورد احتیاج این کارخانه از آمریکا وارد خواهد گردید ظرفیت تولید ماشین آلاتی که حمل گردیده روزانه در حدود پنجاه حلقه لاستیک بزرگ و کوچک میباشد.

این کارخانه قادر خواهد بود لاستیکهائی را که بر اثر کار مستعمل و یا پاره شده باشد روکش کشیده و مجددا ببازار بفرستد.

لاستیک‌هائی که کمتر کار کرده باشد، تا پنج مرتبه نیز قابل روکش کشیدن میباشد.

تاسیس این کارخانه گذشته از اینکه از خارج شدن ارز جلوگیری خواهد کرد از ورود لاستیک‌هائی که در خارج روکش کشیده است بمقدار قابل توجهی خواهد کاست.

این کارخانه یکماه و نیم تا دو ماه دیگر آماده بهره‌برداری خواهد گردید

تبدیل شهر صنعتی کرج بمرکز تعلیمات فنی و حرفه‌ای

ابتدا قرار بود که شهر صنعتی کرج صورت یک منطقه صنعتی درآید و کارگاههای مختلفی برای توسعه محصولات مختلف داشته باشد و کارگاه‌های شهر صنعتی مقداری سفارشهای مختلف در دست داشته بودند ولی اخیرا قسمت آموزشی شهر صنعتی توجه گردیده و بموجب پیشنهاد وزارت صنایع و معادن و تصویب هیئت دولت شهر صنعتی کرج صورت مرکز تعلیمات فنی و حرفه‌ای درآمده است.

مزایده‌ها و مناقصه‌ها

* شهرداری فروش زمین در خیابان مقاباشی تا ۱ر۴ر۳۶
* وزارت صنایع و بهره‌برداری نمک شهداد تا ۱۱ر۴ر۳۶
* شرکت کارخانجات قند خریدند بزل و بر اتور تا ۲۹ر۵ر۳۶
* سازمان برنامه اسفالت خیابانهای شهر داسکوه را تا ۱ر۴ر۳۶

معادن

کمپانی‌های خارجی و معادن آهن ایران

اکثر معادن آهن ایران که توسط سرمایه‌های شخصی اداره و بهره‌برداری میشود بعلت نداشتن سرمایه کافی و تاسیسات لازم آنطور که باید توسعه نیافته و نبودن وسایل ارتباطی کافی موجب نقصان میزان تولید و صادرات آن گردیده است.

عیار سنگهای آهن ایران قابل توجه است و آن قسمت از معادن که در نزدیکی بنادر قرار دارند میزان استخراجشان بیش از معادن نواحی مرکزی کشور میباشد

هم اکنون در حدود دویست تا سیصد هزار تن سنگ آهن مرغوب در نواحی سمنان موجود است که بعلت فقدان بازار داخلی و نبودن وسیله حمل ارزان در محل مانده است حمل نمیشود.

ولی اخیرا مطالعاتی توسط چند کمپانی خارجی برای تعیین میزان ذخیره آهن معادن ایران شروع گردیده است. این کمپانی‌ها در نظر دارند بعد از پایان مطالعات خود در صورتیکه نتایج حاصله رضایتبخش باشد اقدام بسرمایه گذاری در ایران بنمایند.

از طرف دیگر پروژه‌های سازمان برنامه در مورد ایجاد کارخانه‌های ذوب آهن در صورتیکه عملی شود در توسعه معادن آهن ایران موثر خواهد بود و موجب توسعه فعالیت سرمایه‌های خصوصی خواهد شد.

تعطیل معادن سنگ روی

از میزان استخراج معادن روی ایران بعلت آنکه صاحبان آن دارای سرمایه کافی نیستند، افزایش هزینه استخراج و حمل نقل آنها بمقدار قابل توجهی کاسته شده و عده‌ای از معادن روی اصولا تعطیل گشته است.

توسعه استخراج این معادن مستلزم ازدیاد سرمایه استخراج کنندگان و تکمیل وسایل میباشد.

سنگهای معدنی

نقصان استخراج و صدور سنگ سرب

اخیرا از میزان استخراج سنگ سرب ایران کاسته شده و میزان صادرات آن نیز کاهش یافته این وضع نتیجه افزایش کرایه حمل و نقل و بطور کلی سست شدن بازارهای خارجی میباشد.

همکاری آلمانی‌ها برای پرعیار کردن سنگ‌های معدنی ایران

یکی از موسسات خصوصی که عهده‌دار استخراج یکی از معادن بزرگ مس میباشد اخیرا برای توسعه میزان استخراج و صدور آن مقداری ماشین آلات مختلف برای جور کردن سنگ‌های مس از آلمان خریداری نموده است این ماشین‌ها تا چندی دیگر بایران خواهد رسید. این موسسه در نظر دارد بکمک یک کمپانی آلمانی تاسیسات پرعیار کردن سنگ‌های معدنی را در ایران دایر نموده و از صدور مواد زائد مخلوط باسنگ‌های معدنی جلوگیری نمایند.

بدین ترتیب گذشته از اینکه میزان استخراج روزانه دویست تا سیصد تن خواهد رسید عیار سنگ‌های معدنی ایران اصولا زیاد است و در حالیکه در خارج سنگ‌های با عیار نیم درصد را استخراج می‌کنند.

در ایران عیار سنگ‌ها بین ۸ تا ۱۴ درصد و گاهی تا بیست درصد میباشد با پرعیار کردن سنگ‌های معدنی مخصوص سنگ مس قیمت سنگ مزبور در بازارهای خارج ترقی نموده و میزان صدور آن نیز بطور قابل توجهی افزایش خواهد یافت.

با ار تهران

ائتلاف مجدد تجار قماش

امروز بازار را کدبود، معاملات مانند روزهای قبل خیلی بندرت و بمقدار کم انجام گرفت، تجار قماش روسی مجددا ائتلاف کردند و بدون توجه ببازار مظنه آنرا پنج شاهی ترقی دادند ولی زمینه قماش زیاد است و این ترقی ناپایدار بود و بعلت تنزل قماش ژاپونی، تنزل خواهد کرد مظنه پشم باز هم تنزل کرد و شوروی هنوز برای خرید اقدام نکرده است.

روی زیره معامله‌ای صورت گرفت ولی بعلت کثرت موجودی مظنه آن ۲۵ دینار تنزل کرد و گویا این تنزل ادامه خواهد داشت روی پنبه معامله‌ای صورت نگرفت و مظنه آن مختصری تنزل کرد. بهره‌کاری رونق گرفت اما شرایطش مشکلتر شده است و بیشتر برای معاملات اراضی معامله میشود. مقادیری قالی صادراتی ببازار آمد. مظنه چای داخله و خارجه ثابت است ولی روی چای معامله‌ای نشد، گو باچای داخله‌ایکه اخیرا صادر شده در انبارهای اروپا انباشته است. یک کشتی حوالی خرمشهر تردیک شده است مبداء آن بنادر شمالی اروپا بوده است، امروز مقادیر زیادی قماش، آهن آلات، ماشین آلات مرخص شد. سفارشی داده نشد و این امر موجب خواهد شد که تا چند ماه دیگر وضع بازار عوض شود زیرا تردیک دو ماه است که بدنبال سفارش متوالی سفارشی داده نشده است، تجار آهن در هر کیلو گرمی ۵ر۱ تا ۲ ریال ضرر میدهد. مظنه آهن و پوست ثابت است. امروز دو شرکت تجارتی تاسیس شد. سفارش از شهرستان های شمالی زیاد بود، بیشتر این سفارش هادر زمینه قماش است.

بازار اتومبیل

احتیاط در فروش

بازار اتومبیل رونقی ندارد و تجار برای اولین مرتبه از دادن سفارش اتومبیل دست اول خودداری کردند هم اکنون مقادیر زیادی اتومبیل در گمرکات موجود است

اخیرا شرکتهای فروش اتومبیل برای فروش اتومبیلهای خود شرایط سهلی پیشنهاد کردند بالنتیجه قیمت اتومبیلها و قدرت پرداخت قسط آنها بیشتر شد و گو باخریداران در پرداخت اقساط خود تعلل میورزند در نتیجه فروشندگان در فروش دقت میکنند و این موضوع بازار اتومبیل را را کدتر ساخته است.

بازار کامیون بی رونق نیست و معامله آن عادی است. بازار لاستیک از حرارت افتاده است.

معاملات تراکتور رونق دارد

تجارت خارجی

درباره تجارت با چین کمونیست

در این هفته رادیو مسکو ضمن پخش تفسیری درباره احتمال ایجاد روابط بازرگانی بین دو کشور ایران و چین کمونیست سخن گفت و اشاره کرد که ایران با چین از قدیم روابط بازرگانی و فرهنگی نزدیک داشته است و کشور ۶۰۰ میلیونی چین بازار واقعی برای کالاهای عمده بادی از کشورهاست

در تعقیب این خبر شایعاتی در محافل اقتصادی در این مورد انتشار یافته است امروز خبرنگار ما ضمن ملاقات با آقای تجدد وزیر بازرگانی نظر ایشان را در این مورد استفسار نمود و وزیر بازرگانی در جواب اظهار داشت که «من هیچ اطلاعی در این مورد ندارم»

در محافل اقتصادی تهران احتمال داده نمی‌شود که ایران ـ حداقل با این زودی‌ها ـ رابطه تجاری با چین کمونیست برقرار نماید.

ایران در حال حاضر با اغلب کشورهای کمونیست اروپای شرقی دارای رابطه بازرگانی نسبتاً وسیع است.

تهیه برنامه استاندارد

دیروز کمیسیونی در دفتر دکتر مشاور معاون وزارت بازرگانی با حضور نمایندگان وزارت کشاورزی ـ صنایع و معادن ـ گمرکات و انحصارات ـ سازمان برنامه اطاق بازرگانی و آقایان دکتر خورسند رئیس پروژه استاندارد و دکتر «سونسن» مشاور عالی اداره استاندارد تشکیل گردید و درباره تهیه برنامه برای اداره استاندارد مذاکره موقر ارشد که در جلسات آینده برنامه جامعی برای اداره استانداردها تهیه و تنظیم گردد.

معاملات جهانی

تجارت با چین کمونیست

بروکسل ـ آسوشیتدپرس ـ دیروز سخنگوی دولت بلژیک گفت که بلژیک تصمیم انگلیس مبنی بر تخفیف دادن بر محدودیت‌های تجارتی با چین کمونیست تأسی خواهد جست. وی اضافه کرد که اکثریت کشورهای اروپای غربی از اقدام دولت انگلیس متابعت خواهند کرد.

بعید بنظر میرسد که دولت آمریکا در تصمیم خود تجدید نظر نموده و با چین کمونیست روابط تجارتی برقرار نماید. آنچه مسلم است دولت آمریکا متحدین خود را در تعقیب سیاستهای تجارتی گوناگون با چین کمونیست آزاد خواهد گذاشت.

تنزل لاستیک

کلمبو ـ دولت سیلان اعلام نمود که در بهای انواع واقسام ورق لاستیک ۱۰ سنت تخفیف داده شده است این تصمیم از روز ۱۸ ماه ژوئن مورد اجرا گذارده شد تجدید نظر در قیمت ورق لاستیک بعلت تنزل قیمت این کالا در ممالک مختلف میباشد.

کشاورزی

اظهارات نماینده خواربار جهانی درباره کشاورزی ایران

امروز آقای مصطفی نماینده سازمان خواربار جهانی در ایران گفت:

اصلا در کشورهائی نظیر ایران و پاکستان و افغانستان با توجه باستعداد کشاورزی آنها و مقایسه آنها با امریکا وسایر کشورهای بزرگ کشاورزی وضع کشاورزی بسیار عقب است

درباره تقسیم املاک پهلوی آقای مصطفی گفت که من شنیده‌ام این عمل باعث پیشرفت بسیار سریع کشاورزی در این نقاط شده است

و نیز درباره کارهای کشاورزی انجام شده گفت که کارهائی که سازمان در ایران انجام داده کارهائی اساسی است که وقت زیادی هم لازم دارد.

باین معنی که کار ما این است که ما کشت انواع مختلف از یک نوع گندم یا محصول دیگر در ایران معلوم کنیم که کدام یک از آنها برای محیط و زمین ایران بهتر است و محصول بیشتری عاید می‌کند، و وقت زیادی لازم است که بتوان نتایج کارهای کشاورزی را معلوم کرد و نشان داد و خلاصه نمی‌توان همان راهی که در صنعت تعقیب می‌شود در کشاورزی هم تعقیب نمود.

و چیزی که باعث کندی پیشرفت کار کشاورزی در کشورهائی مثل ایران و پاکستان است این است که زارعین بیسوادند از میان بردن روش کهنه کشاورزی و کشاندن کشاورزان به استفاده از طرق جدید کشت کار مشکلی است.

در ایران هم مانند کشورهای اروپا و آمریکا مالکین ثروتمند باید با توسعه املاک خود و آوردن صنایع کشاورزی در خدمت زمین نمونه‌هائی ایجاد کنند تا سایرین بخصوص کشاورزان و خرده مالکین از آنها تقلید نموده و پیشرفت نمایند چه تا آنها نتایج عملی ماشینیسم را در کشاورزی نبینند اقدامی در این زمینه نخواهند کرد.

محصول گندم جهان

گزارش اداره خواربار جهانی حاکی است که محصول گندم دنیا در سال جاری در حدود ۱۲۱ میلیون تن خواهد بود که در حدود دو درصد کمتر از محصول سال قبل است. از این میزان ۲۷ میلیون تن محصول آتازونی است. از محصول سالهای قبل آمریکا ۲۸ میلیون تن باقی مانده و باین ترتیب امسال آمریکا ۵۵ میلیون تن گندم خواهد داشت. بموجب پیش بینی وزارت انحصارات ایران محصول گندم امسال ایران چهار میلیون تن بالغ میشود.

اشتباهات برنامه عمرانی عراق

جمعیت بغداد یک میلیون نفر رسیده ـ سوء استفاده مامورین

مجله تایم در آخرین شماره خود درباره برنامه عمرانی عراق و نحوه اجرای آن مقاله‌ای نوشته است که خلاصه آن چنین است:

در اجرای این برنامه اشتباهاتی رخ داده و مهمتر از همه آنکه تعداد کافی متخصص برای اداره مدارس ـ بیمارستان‌ها و کارخانه‌ها تربیت داده نشده است و از این گذشته برنامه هائی که بچشم مردم فقیر و گرسنه عراق خورد اجرا نشد و پس از گذشت چندین سال فقط از سال گذشته شروع ساختمان ۲۵۰۰ خانه گردیده است.

برنامه جاده‌سازی هم با شکست مواجه گردیده زیرا می‌بایست برای ساختمان جاده در کشوری که آب در تر و یکی سطح زمین آن قرار دارد مطالعات بیشتری بعمل آید.

منقدین نیز اظهار میدارند که سوء استفاده‌هائی صورت گرفته و ۳۰۰ نفر را که در میان آن‌ها چند استاندار هم دیده میشد اخراج کردند و چون روسای قبایل از طرفداران نوری السعید هستند وی اجازه نمیدهد که برای تقسیم اراضی آنها اقدام شود.

در تمام شهرستانهای عراق گفته میشود که در بغداد کار فراوان است و باین جهت هر روز تعداد زیادی از دهاتیها ببغداد میآیند و جمعیت بغداد یک میلیون نفر رسیده است.

در طی هفت سال درآمد سالیانه مردم عراق برای هر نفر از ۸۴ دلار به ۱۴۰ دلار رسیده است و معذالک هنوز برای عبور از صحراهای عراق میبایست نقطه نما متوسل شد. ولی بهر حال قیافه عراق تغییر کرده است.

شهر بغداد سرعت توسعه پیدا میکند و از لحاظ کثرت وسائط نقلیه دچار اشکال فراوان شده.

در بغداد یک ایرانی بزرگ، یک دانشگاه و یک استادیوم ساخته میشود و شاید منظور از اجرای این برنامه‌ها آن باشد که جلب توجه مردم را بکند زیرا سدهائی که ساخته شده از شهرها و نظر مردم بسیار دور است.

در خارج شهرها نیز پیشرفتهای حاصل شده چهل درصد بر اراضی تحت کشت افزوده گشته و ۱۵۰ هزار متر از زمینهای تازه ئی مشغول کشت و کار گردیده‌اند و بهر خانواده زارع ۶۰ جریب زمین داده شده و کارخانه‌های قند و نساجی برپا گردیده.

تعداد دبستانها از ۱۰۷۰ به ۱۷۴۸ و تعداد دبیرستانها از ۱۰۸ به ۱۵۲ و بیمارستان‌ها از ۸۲ به ۱۲۱ افزایش یافته است

نظریات تجار

بازار و بیمار مبتلا به حصبه

چرا بازار دچار رکود شده و این رکود تا کی ادامه خواهد داشت؟ ـ عوامل بحران فعلی بازار

تجار بالاتفاق از آتیه مبهم و وضع بحرانی و رکود کنونی بازار اظهار ناراحتی کرده و عواقب امر را وخیم میدانند.

یک تاجر قماش میگوید:

بازار قماش ساکت است و با وجودیکه چندی قبل برای جلوگیری از تنزل مظنه‌ها باهم ائتلاف کرده‌ایم. ولی تا گریم باهمه گونه تعهدات، مظنه آنرا تنزل دهیم، زیرا مقادیر زیادی قماش روسی و ژاپنی هم اکنون در بازار است و سفارشهائیکه قبل از عید داده شده، مرتبا میرسد و ورود کنونی میافزاید

وی استدلال کرد که شرکت معاملات خارجی مقادیری قماش دارد و میخواهد آنرا به قیمت خرید بتجار بفروشد، اما هیچ تاجری حتی یکمتر از قیمت خرید هم حاضر نیست قماش مزبور را خریداری کند.

در مورد قماش پشمی، چون مقادیر زیادی پارچه پشم مصنوعی بدون مطالعه ببازار آمده وارد کردن قماش مرغوب میسر نیست و بعلاوه بعضی مغازه‌داران بعلت گران فروشی از قدرت خرید مردم کاسته‌اند.

قماش ابریشمی هم بعلت زیادی عوارض گمرکی بیشتر از طریق قاچاق وارد میشود و وی نتیجه گرفت تجار وارد کننده قماش و کارخانه داران داخلی باداشتن مقادیری زیاد کالا، وضع وخیمی دارند.

تاجر وارد کننده آهن آلات عقیده دارد:

چون در گذشته همواره مظنه آهن آلات ثابت بود، بسیاری از تجار بتجارت آهن مشغول شدند و وضع کنونی را ایجاد کردند، بطوریکه مظنه آهن در ایران از مراکز تولیدات در اروپا ارزانتر است.

تاجر عمده دیگر میگفت:

ترقی اراضی و سود سرشار آن اخیرا بنکدارها و تجار سرمایه‌دار را واداشت که سرمایه خود را پول‌های قرضی را متوجه معاملات زمین کنند و رکود بازار بیشتر نتیجه آنست وی سپس افزود تشکیل فروشگاههای تعاونی که عوارض گمرکی نمی‌پردازند و سیاست اعتباری بانک و پرداخت اعتبارات صرافها و شیوع قاچاق و کم شدن قدرت خرید مردم معاملات اراضی علل عمده رکود کنونی بازار بود و این رکود مسلماً ادامه خواهد داشت.

یکی از تجار بزرگ نیز معتقد است که رکود فعلی بازار نتیجه عدم تناسب سیاست بازرگانی دولت با احتیاجات مملکت است و وضع بازار فعلی درست مثل وضع مرض حصبه‌ئی است که ناگهان خوردن همه چیز را برای او آزاد کرده باشند.

شرکتهای تجارتی

وضع مبهم سهام اتوموسرانی

دیروز دو شرکت جدید بازرگانی تاسیس شد. روغن کشی و پنبه پاک کنی ایران و شرکت بخشش با مسئولیت محدود و منحل و موضوع شرکت تضامنی حسن قوسلی از تجارتی بتولیدی تغییر یافت اعضای هیأت مدیره شرکت سیمان فارس تعیین شد.

بهای سهام شرکتها ثابت و وضع سهام شرکتهای اتوموسرانی متزلزل و مبهم است زیرا طبق اساسنامه شرکت واحد اتوموسرانی، خرید سهام شرکت در مرتبه اول (۴۹ درصد) با خطوط اتوموسرانی فعلی است و در صورت انقضای ضرب‌الاجل تعیین شده، عهده شهرداری و بعد از آن با افراد ایرانی است این ضرب‌الاجل مدتهاست که منقضی شده و شرکتهای اتوموسرانی دیگر حق تقدم نخواهند داشت و تعیین نحوه فروش سهام بعهده شهرداری تهران است و از طرفی پاره‌ای از شرکتهای اتوموسرانی مبالغی بابانک توسعه صادرات مقروضند و طبق قانون مصوبه مجلس، تاسیس خط واحد قانونی و انحلال آن سته بتصمیم مراجع قانونگزاری است. بهر حال وضع شرکت‌های اتوموسرانی و سهام آنها مبهم است و معامله‌ای روی آنها انجام نمیگیرد.

مقامات شرکت اتوموسرانی اظهار میکنند که نظر یکی از اعضای علی‌البدل هیئت مدیره واهی است، زیرا وی نهصد هزار ریال سهام شرکت را خریده و آنهم سرمایه خط سابق پنج میباشد. لذا هیچگاه وی در شرکت رأی کافی نخواهد داشت، مگر آراء نمایندگان و اعضای هیأت مدیره یکی شهرداری انتخاب میکند وضع سهام شرکت‌های دیگر ثابت بود، ولی سهام شرکت‌های تجارتی نوسان میکند.

طبق گفته بعضی هاجوان مزبور با هانری داستیه تماس و رابطه نزدیک داشته و در نتیجه تلقینات وی باندازه ای تهییج و تحریک شده بود که خود را نجات دهنده فرانسه تصور میکرد و منظورش آن بود که پس از دارلان زمام امور بدست رهبر منحصر فردی که همان «کنت دوباری» باشد سپرده شود.

ولی سرفنظر از عهده معدودی از دوستان شخصی که دور «داستیه» جمع شده بودند نظر وی در الجزایر هیچگونه طرفدار جدی پیدا نکرد.

طبق دستور ژنرال «ژیرو» وی در شورای جنگی تحت محاکمه قرار گرفته و اندکی پس از سپیده‌دم روز ۲۶ دسامبر در حالیکه بهت وحیرت فراوانی بوی دست داده بود تیرباران گردید.

هنگامیکه آن نهاور از خبر قتل دارلان اطلاع یافت باعجله از جبهه تونس بالجزیره بازگشت و در اوضاع واحوالی که پس از این واقعه پیش آمده بود چاره دیگری نداشت جز آنکه ژنرال ژیرو را بجانشینی دارلان انتخاب کند.

ما نمیتوانستیم خود را در برابر خطر ایجاد شورش داخلی در پشت جبهه مواجه سازیم و مقامات امریکائی تحت فشار غیر مستقیم ما را وادار کردند که با انتصاب ژنرال ژیرو بسمت رهبر کل سیاسی در افریقای شمالی ولو بطور موقت موافقت نمائیم.

کشته شدن دارلان با آنکه جنبه جنایت داشت ولی متفقین را از نگرانی که همکاری وی برای ما ایجاد کرده بود نجات داد. ولی کمک و مساعدتی که دارلان هنگام پیاده شدن نیروهای متفقین بما کرده بود همچنان ارزش خود را حفظ کرد.

قدرت و اختیاراتی که دارلان داشت بدون هیچگونه مخالفتی سازمانی که در ماه نوامبر و دسامبر با موافقت امریکائیها ایجاد شده بود نقض گردید و بدین ترتیب ژیرو دیگر در مقابل خود در افریقای شمالی رقیبی نداشت و راه برای ائتلاف نیروهای فرانسوی در افریقای شمالی و شمال شرقی با نهضت فرانسویان آزاد تحت رهبری ژنرال دوگل باز گردید.

هنگامیکه خبر مرگ دارلان بدوگل رسید برای انجام این منظور شروع فعالیت کرد. خبر مرگ دارلان هنگامی بدوگل رسید که وی میخواست برای ملاقات با پرزیدنت از لندن عازم واشنگتن شود.

دوگل بلافاصله پس از دریافت این خبر پیام برای ژنرال ژیرو تهیه کرد که بوسیله متفقین بدست وی رسید.

من صلاح آن دیدم که دوگل مسافرت خود را بواشنگتن بتعویق اندازد با این امید که بهمت مقاومت فرانسه بزودی در یک جبهه واحدی متمرکز شود من اوضاع را برای پرزیدنت تشریح کرده و در همان موقع دو نوشتی از این پیام را برای دوگل و ژیرو فرستادم.

خاطرات جنگ در مجهار

توسعه کارخانه سیمان تهران

از سال ۱۳۳۸ محصول این کارخانه بروزی ۷۰۰ تن خواهد رسید

از شرکت سهامی سیمان تهران چنین اطلاع می‌دهند.

این شرکت که در اواسط سال ۳۳ تاسیس گردیده و کارخانه سیمانی به ظرفیت سیصد تن در غنی آباد بوجود آورده در اثر استقبال غیر قابل توصیفی که مصرف کنندگان از محصول وی نموده اند و نظر باطمینانی که بعد از آزمایشهای طولانی در داخله و خارجه (اروپا و آمریکا) از مرغوبیت جنس سیمان خود حاصل کرده و با توجه باینکه با شروع ساختمان سد کرج تقریبا تمام محصول فعلی این شرکت تا دو سال و نیم باید صرف آن سد شود و از آن جائی که در حال حاضر تمام شرکت‌های ساختمانی سیمان خود را از این شرکت خریداری می‌نمایند و گذشته از بازار تهران و شمال کشور تقاضاهای بیشماری از خراسان و اصفهان و مخصوص خوزستان می‌رسد و با آنکه هنوز بیشتر برنامه های عمرانی بمرحله اجرا نرسیده تولید فعلی شرکت جواب مصرف کنندگان را نمیدهد در صدد توسعه کارخانه خود بر آمده و سفارشات مربوطه بخارجه داده شده و ساختمانهای لازم شروع گردیده و از اوایل سال ۳۷ نصب واحدهای جدید آغاز و در اوایل سال ۱۳۳۸ قدرت کارخانه بهفتصد تن در روز افزایش خواهد یافت.

آگهی شرکت الکتریکی فیروز

بدینوسیله باطلاع آقایان مشترکین محترم ساکن عباس آباد میرساند که از نظر تامین آسایش آقایان یکنفر مامور کشیک از طرف این شرکت در شهرداری عباس آباد انجام وظیفه می‌نماید و آقایان می‌توانند با مامور مزبور مراجعه فرمایند تا در رفع و اصلاح بنمایند.

شرکت سهامی الکتریکی فیروز

آ ـ ۶۷۹۳

آگهی دعوت صاحبان سهام

مجمع همگانی سالیانه شرکت سهامی ریسمان ریسی و پارچه بافی تهران روز دوشنبه ۱۰ر۴ر۳۶ ساعت ۴ بعد از ظهر در منزل آقای علی اکبر شجاع واقع در جاده قدیم شمیران ایستگاه رضائیه تشکیل میشود از سهامداران تقاضا میشود جهت شرکت در مجمع عین سهام یا مدارک ثبتی و یا بانکی آنرا تا یکروز پیش از تشکیل مجمع بدفتر شرکت واقع در میدان شاه سپرده و ورقه ورودیه اخذ نمایند.

دستور جلسه

۱ ـ تصویب ترازنامه سال ۱۳۳۵
۲ ـ انتخاب یکنفر بازرس
۳ ـ تعیین تکلیف وخط مشی آتیه شرکت

شرکت سهامی ریسمان ریسی و پارچه بافی تهران

آ ـ ۶۷۳۹

آگهی دعوت صاحبان سهام

جلسه همگانی عادی شرکت سهامی ریسمان ریسی سمنان محدود تهران در روز شنبه پانزدهم تیرماه ۱۳۳۶ ساعت پنج و نیم بعد از ظهر در محل شرکت واقع در سرای فردوس تشکیل میشود بدینوسیله باطلاع دارندگان سهام می‌رساند که با رعایت ماده چهل اساسنامه برای دریافت ورقه ورودیه بدفتر شرکت مراجعه و در جلسه نامبرده شرکت فرمایند.

دستور جلسه:

۱ ـ گزارش هیئت مدیره و بازرسها
۲ ـ رسیدگی و تصویب ترازنامه سال ۱۳۳۵
۳ ـ انتخاب بازرسها
۴ ـ شور در خط مشی سال جاری و تصویب اعتبارات لازمه برای هزینه شرکت سال ۱۳۳۶

هیئت مدیره شرکت سهامی ریسمانریسی سمنان محدود تهران

آ ـ ۶۰۵۷ ۲ ـ ۲

مراکز فروش: الکترون لاله‌زار: رفاهی تلفن ۳۹۴۵۲

مرجان: شاهرضا فروشگاه تعاونی دانشگاه: خیابان سپه ـ تهران رادیو: خیابان بوذرجمهری نماینده انحصاری شرکت الکترون: شاه آباد خیابان

خواجو تلفن ۳۹۴۵۲

آ ـ ۹۰۱۶

نیازمندیها و آگهی های کوچک

استخدام میشود

«آگهی استخدام»

بانك کشاورزی ایران بمنظور تکمیل کادر حسابداران متخصص بانکی و شرکتهای تعاونی برای خدمت در شهرستانها بیست نفر داوطلب واجد شرایط زیر میپذیرد

۱) حداقل تحصیلات دیپلم کامل دبیرستان

۲) سن کمتر از بیست و یك و بیشتر از سی سال نباشد

۳) خدمت نظام وظیفه را با درجه افسری طی کرده و یا معافیت دائم غیر طبی داشته باشد

۴) دارا بودن شیوه صحت کامل طبق گواهی بهداری بانکها

۵) آشنائی کامل بزبان انگلیسی یا فرانسه

۶) کسب موفقیت در امتحان مسابقه که تحت شرایط زیر بعمل خواهد آمد:

الف ـ امتحان زبان انگلیسی یا فرانسه

ب ـ فارسی

ج ـ ریاضی

۷ داوطلبان واجد شرایط میتوانند حداکثر تا روز ۱۵ تیر ماه ۱۳۳۶ با در دست داشتن مدارك زیر بدفتر کارگزینی بانك کشاورزی ایران مراجعه و ثبت نام نمایند.

۱ـ رونوشت مصدق شناسنامه ۳ برك

۲ـ عکس ۶×۴ سه قطعه

۳ـ رونوشت برك خاتمه خدمت نظام وظیفه و اصل آن

۴ـ رونوشت دیپلم دبیرستان و اصل آن

۵ـ تکمیل پرسشنامه طبق نمونه موجود در بانك

۶ـ گواهی عدم سوء سابقه

روز و محل مسابقه بعداً آگهی خواهد شد

بانك کشاورزی ایران

آ ـ ۶۸۰۷

آگهی مربوط به استخدام جهت آموزشگاه افسری جزء

ژاندارمری کل کشور جهت تکمیل کادر افسری جزء صدای داوطلب با شرایط زیر برای مهر ماه ۳۶ استخدام مینماید

الف ـ شرایط ورود

۱ـ تابعیت ایران

۲ـ صحت مزاج و تناسب اندام

۳ـ برکنار عدم سوء پیشینه

۴ـ موفقیت در آزمایشات روانی و احراز صلاحیت داوطلبان

۵ـ داشتن ضامن معتبر که هویت و اعتبار و بکواهی کلانتری رسیده باشد.

۶ـ سن حداقل ۱۸ تمام و حداکثر ۲۴ سال

۷ـ دارا بودن دیپلم کامل ششم متوسطه ریاضی ـ طبیعی ـ ضمناً از دانشجویانیکه در حال حاضر در کلاس ششم ریاضی یا طبیعی مشغول تحصیل میباشند از هم اکنون ثبت نام شده و پس از تحقیق و تائید صلاحیت خدمت داوطلبان مراتب قبولی هر یك به آدرس داوطلبین ابلاغ و چنانچه در آزمایش نهائی فرهنگ در آخر سال قبول و با خذ گواهی نامه نائل شوند جزو متقاضیان منظور خواهد گردید.

ب ـ مزایا

۱ـ داوطلبان در مدت یکسال تحصیل شبانه روزی بوده لباس و خوراك و وسایل زیست آنان در مدت تحصیل بعهده ژاندارمری خواهد بود.

۲ـ حقوق دانشجویان در مدت دوره آموزش ماهیانه ۶۰۰ ریال خواهد بود.

۳ـ دانشجویان پس از اتمام دوره مواخذ گواهی نامه فارغ التحصیلی بدرجه ستوان سومی مفتخر و ترفیعات بعدی آنان تابع مقررات آموزشگاه افسری جزء کادر ثابت «تا درجه سرگردی خارج» یك برابر و نیم مدت مقرره برابر ترفیعات ارتشی و پس از آن مانند فارغ التحصیلان دانشکده افسری خواهد بود.

۴ـ چنانچه تعداد داوطلبان از حد نصاب بیشتر باشد انتخاب از طریق مسابقه بعمل خواهد آمد

۵ـ داوطلبان میتوانند همه روزه از ساعت ۸ الی ۱۳ باستثنای روزهای تعطیل تا روز ۱۵ شهریور ۱۳۳۶ جهت تحویل مدارك و ثبت نام و کسب اطلاعات لازم بشعبه آموزش پرورش ژاندارمری واقع در میدان ۲۴ اسفند آخر خیابان ۳۰ متری مراجعه نمایند

ژاندارمری کل کشور

۱ـ۵ آ ـ ۹۲۱۶

مستغلات

املاك مزروعی خریداریم

بوذرجمهری سرای عرب زاده حجازی علی حکیم تلفن ۲۱۵۵۴

آ ـ ۶۷۰۱ ۱ـ۵

یك باب خانه دارای دوازده

اطاق سه حمام سه آشپز خانه و برق و گاراژ نزدیك خیابان نصرت (غرب امیر آباد) بمساحت در حدود یکصد متر نوساز اجاره داده میشود طالبین بمیدان ۲۴ اسفند اول جاده کرج بنگاه معاملات مخصوص شماره تلفن ۴۲۷۴۱ مراجعه نمایند.

آ ـ ۶۷۷۹ ۱ـ۳

مطب دندانپزشکی

با تمام وسائل در بهترین نقطه واگذار میشود طالبین بعد از ظهر ها با تلفن زیر مذاکره نمایند ۴۳۰۹۱

آ ـ ۶۷۶۳ ۱ـ۲

آگهی واگذاری فروشگاه

فروشگاه بزرگی در بهترین نقطه خیابان شاهرضا که برای کمپانیها و نمایندگیهای خارجی مناسب است واگذار میشود طالبین به تلفن ۳۱۸۷۹ در ساعت ۱۱ تا ۱۲ صبح مراجعه فرمایند

آ ـ ۶۷۵۹ ۱ـ۲

یکباب خانه در تجریش

اول خیابان نیاوران با برق ساعتی و تلفن خودکار و آبگرم کن و کلیه وسائل مدرن اجازه داده میشود طالبین قبل از ظهر ها بتلفن ۲۰۹۰۶ مراجعه فرمائید

آ ـ ۹۱۹۴

خانه آپارتمان باغ

در هر نقطه شهر و شمیران شعبه تهیه مسکن در مؤسسه خانه سیاح شمال غرب میدان ۲۴ اسفند تلفن ۴۱۷۴۷ مراجعه فرمائید ۲ـ۳

آ ـ ۶۶۹۳

خانه فروشی

یك خانه با برق واقع در خیابان شهباز (دروازه دولاب) اول کوچه آبشار خیابان مازندرانی کاشی ۳۱ بقیمت عادلانه بفروش میرسد. طالبین خانه مزبور مراجعه فرمایند. ۲ـ۲

آ ـ ۶۶۹۱

یکباب خانه تازه ساز

۲۷۰ متر ۳۰۰ متر بنای مدرن هفت اطاق در امیر آباد صد و پنجاه هزار تومان نصف پول نصف املاك دیگر معاوضه میشود.

سی متری نظامی بالای چهارراه تیر (آژانس رایت) تلفن ۴۱۴۲۷

آ ـ ۶۶۵۵ ۲ـ۳

قابل توجه

شرکت بازرگانی محمدی با داشتن نقشه صحیح داود به و تجارب چندساله و تسلط کامل بزمینهای فوق شمارا در امر خرید و فروش اراضی داود به راهنمائی مینماید آدرس خیابان شمیران بالای بی سیم ایستگاه خندان ه تلفن ۸۱۱۱۱

آ ـ ۸۷۸۶ ۲ـ۱۰

واگذار میشود

یك باب مغازه مازیر زمین و تلفن و برق و لوله کشی آب واقع در خیابان سعدی کوچه ممتاز واگذار میشود داوطلبان به تلفن ۳۵۸۴۰ یا بمغازه الکتر و مکانیك مراجعه نمایند

آ ـ ۶۳۶۷ ۲ـ۵

سفارت کبرای هند

بیك کتابدار آزموده برای تصدی کتابخانه هند در تهران نیازمند است داوطلبان باید قبل از چهاردهم تیر ۱۳۳۶ درخواست خود را با ذکر تحصیلات کتابداری و سوابق عملی و همراه با گواهینامه های مربوطه بسفارت کبرای هند در تهران ارسال دارند.

آ ـ ۹۲۲۶

به چند نفر بانو بادوشیزه که اطلاعات فروشندگی داشته باشند نیازمندیم از ۵ تا ۸ بعد از ظهر مراجعه فرمائید

فروشگاه پوشش اول لاله زار

۱ـ۹۲۰۷

استخدام میشوید

پنجمین دوره کلاس نقشه کشی رامو ساختمان و دکوراسیون در کاخ دانش تشکیل و پس از سه ماه کار آموزی استخدام میشوند

نادری چهارراه اسلامبول شاهرضا کوچه جنب سینما دیانا

آ ـ ۹۰۹۰ ۱ـ۵

آگهیهای کوچك متفرقه

شرکت اسپارك خیابان سعدی تلفن ۵۱۷۹۸ «کانون طوطی»

آ ـ ۸۵۴۰ ۳ـ۳

تلمبه‌های شناور آلمانی

در منازل و باغات و مزارع بهترین و سهل ترین وسیله برای آبیاری میباشد. مصرف برق آن در ساعت ۱ ریال است برای کسب اطلاعات شرکت تولا تلفن ۳۹۳۷۲ مراجعه فرمائید

آ ـ ۵۱۹۱ ۹ـ۱۰

راه آهن دولتی ایران

در نظر دارد محوطه کلیه ایستگاهها و سالنهای قطار های مسافری و طول خطوط راه آهن را برای نصب اعلانات تجاری در اختیار مؤسسات تبلیغاتی بگذارد.

شرکتها و آژانس های تبلیغاتی میتوانند حداکثر تا آخر تیر ماه ۳۳۶ در این زمینه پیشنهادات خود را برای مطالعه و اتخاذ تصمیم براه آهن دولتی ایران ارسال دارند.

علاقمندان برای کسب اطلاعات لازم میتوانند همه روزه بادارات بهره برداری (قسمت بازرگانی) و قسمت انتشارات و تبلیغات راه آهن مراجعه نمایند.

راه آهن دولتی ایران

آ ـ ۸۲۸۲ ۲ـ۳

تیر آهن بلژیکی و آلمانی

بقیمت تجارتی

آهن کار چهارراه پهلوی تلفن: ۴۴۷۶۱

آ ـ ۸۷۳۰ ۳ـ۵

DROSTE CACAO

۱ـ۹۰۸۲

ماشینهای خودکفی و لوازم مرغداری «کشور طیور» در خاورمیانه بی نظیر است تضمین شده ایران بادوام تهران: خیابان سیروس بنگاه کلانتری

۱ـ۹۱۸۸

نوزاد

آقای غلامحسین صادقی و بانو کلثوم دارای دختری شدند

✿✿✿

خداوند بآقای عباس کریمی و بانو رقیه پسری عنایت فرمود

قرص مخمر آبجو فیلیپس را

(برای کمبود مواد غذائی و تقویت عمومی بدن) از داروئی بهنام خیابان ناصرخسرو تلفن ۵۲۵۳۶ یا شرکت سهامی آباد خیابان قوام السلطنه تلفن ۴۴۱۱۰ خریداری فرمائید

آ ـ ۹۱۶۸ ۱ـ۱۵

یك شماره تلفن بخش ۳

واگذار میشود.

طالبین به نشکامه مهدی پور دروازه دولت تلفن ۳۸۸۲۱ رجوع فرمایند

آ ـ ۶۷۸۵

برای جلوگیری از زیان

موش فقط تومورین

بکار ببرید ـ تومورین بهترین داروی مرك موش است

مؤسسه دهکده خیابان فردوسی تلفن ۳۲۲۵۴

۱ـ۶۷۸۳

بفروش میرسد

بخچال بزرگ ۱۰/۵ فوتی ـ موتور واکر آمریکایر ظرفیت ـ کم مصرف اتوماتیك برای همه مصرف بخصوص بستنی فروشی ها ـ سینماها ـ کافه های بزرگ بسیار ارزان.

قنادی رامین نزدیك میدان مشیر آباد

آ ـ ۹۲۰۰

دیزل ژنراتور

۱۹۰ کیلووات ۲۲۰ و ۳۸۰ ولت ۵۰۰ دور با تابلو کامل موجود است.

تهران ـ خیابان سعدی ـ ۴۶۱ ـ شرکت ایراندین تلفن ۳۱۸۴۹

آ ـ ۸۹۹۸

یك کلاس اول آلمانی و

یك کلاس اول انگلیسی پنجم تیر در کاخ دانش تشکیل و نام نویسی میشود ۱ـ نادری چهارراه اسلامبول ۲ـ شاهرضا کوچه جنب سینما دیانا

آ ـ ۹۰۸۸ ۱ـ۳

ختنه

نوزاد و اطفال بدون هیچگونه درد و خونریزی با وسائل مخصوص امریکائی

دکتر دانش راد

ابتدای خیابان خورشید مقابل کارخانه برق

آ ـ ۱۹۲ ۱ـ۵

هفتة سه پرواز از تهران یکشنبه‌ها، سه شنبه‌ها، چهارشنبه‌ها ساعت ۸ و نیم صبح

ك. ال. ام KLM

برای کسب اطلاع به ك. ال. ام تو
پرس اکسپرس تلفن ۴۴۳۹۱ و
آژانسهای مجاز مراجعه فرمائید
شرکت پرس اکسپرس تلفن ۴۴۳۹۱
شرکت اسکای ویز تلفن ۴۷۸۵۷
تهران گراول آژانس تلفن ۴۱۸۹۱
شرکت ساتی تلفن ۴۱۷۳۶
شرکت لوانت اکسپرس تلفن ۴۷۲۲۰

آ ـ ۹۲۰۴

صاحبان موتور دیزل

توجه فرمایند

از کمپرسورهای دستی مخصوص کردن مالن دیزل بظرفیت ۳۵ آتمسفر بیش از چند دستگاه باقی نیست برای تهیه بشرکت **تهرانشهر** محدود خیابان سعدی تلفن ۳۴۳۵۳ مراجعه فرمائید

آ ـ ۹۱۸۴ آگهی مصور

فروش اتومبیل

یکدستگاه ماشین سواری

مرسدس بنز تراتربتی مدل ۵۲ بنزینی بفروش میرسد ۰ تلفن ۵۰۸۷۲

آ ـ ۶۶۰۷ ۲ـ۲

جویای کار

جوانی دارای معلومات سیکل اول

در امور حسابداری و فنی جویای کار است شماره ۹۷۶ اطلاعات مراجعه کنید.

یك پزشکیار

دیپلمه با ۱۵ سال سابقه خدمت آماده کار است به شماره ۹۷۷ راهنمای اطلاعات مراجعه شود

آ ـ ۶۷۵۷

پزشکان

اکسیژن ترابی دکتر خلیلی

متخصص گوش و گلو و بینی مجهز به دستگاههای اکسیژن پورتابل در درمان بیماریهای قلبی ریوی خفکی و مسمومیت وغیره در تمام اوقات شب و روز خیابان کاخ اول خیابان تیر تلفن ۴۰۸۵۳

مطب دکتر هوشنك سیاح

بعلت مسافرت تا دوشنبه دهم تیر ماه تعطیل خواهد بود

دکتر جعفر رحمانی

متخصص امراض اعصاب و روح از دانشگاه لندن معالجه غش سکته فلج رعشه سر درد سیاتیك ضعف اعصاب هیجان روحی، بی خوابی، ترك تریاك و مخدرات وغیره خیابان پهلوی بالاتر از چهار راه امیر اکرم کاشی ۱۷۵۸

پذیرائی صبح و عصر

دکتر درطب پولوسا

بیماریهای مقاربتی، مجرای ادرار، زنانه و تناسلی خیابان فردوسی بالا کوچه صادق (مهندسی) تلفن ۴۶۵۸۹

تلفن ۴۴۴۱۲

مغازه منسوجات زیبا

واقع در خیابان شاهرضا اول کاخ جنوبی واگذار میشود طالبین بمغازه مذکور مراجعه فرمایند

آ ـ ۶۳۹۳ ۲ـ۲

برنامه رادیو دهلی

پخش فارسی ال اندیا رادیو روز جمعه صبح ساعت ۷ـ۱۵ امواج کوتاه ردیف ۱۳ و ۱۶ متر اخبار برنامه شب با امواج کوتاه ردیف ۱۶ و ۱۹ متر ساعت ۱۹/۴۶ برنامه خردسالان ۲۰ اخبار ۲۰ـ۱۰ بررسی وقایع جاری ۲۰ـ۲۰ برنامه صفحات شنوندگان

کشیك پزشکان

کشیك امشب

آقای دکتر ابراهیم شبلی، انتهای خیابان بهار جنب داروخانه خوشنو سان

آقای دکتر حسین بهنژاد خیابان تخت جمشید خیابان بین بهار و شمیران

کشیك فردا شب

آقای دکتر عباس جنابزاده نزدی خیابان منوچهری روبروی دبیرستان ژاندارك

آقای دکتر قوامیان خیابان خالی آباد کوچه سوم دست چپ درب ۱

شاگردان اول

دوشیزه کلوریا منصور مؤید فرزند آقای سرهنگ علی اکبر منصور مؤید دانش آموز دستان روشنك امسال با معدل ۱۹/۱۹ در امتحان ششم نهائی دختران شاگرد اول شد.

این دوشیزه در تمام دوران تحصیل همیشه شاگرد اول بوده است

آ ـ ۶۷۷۳

معرفی و تقدیر از یك شخص نوع پرور و خیره خواه

از جناب حسن دلاور دوست از جناب آقای عیسی ابوحسین مالی و رئیس بیمارستان ابوحسین که در مدت سه سال ستری بودن کمال دقت و مراقبت از هر حیث برای عموم بخصوص از جانب مبذول فرمودند و پس از بهبودی با کمك مادی و معنوی ایشان در شرکت خط ۱۸ مکار گماردند کمال تشکر و سپاسگزاری را دارم و بدین وسیله از ایشان و امر معرفی مینمایم و از خداوند سلامت و صحت و توفیق ایشان را خواستارم.

آ ـ ۶۸۱۷

حسن دلاور دوست

صاحب امتیاز و مدیر مسئول: عباس مسعودی
جای اداره خیابان خیام چاپخانه اطلاعات

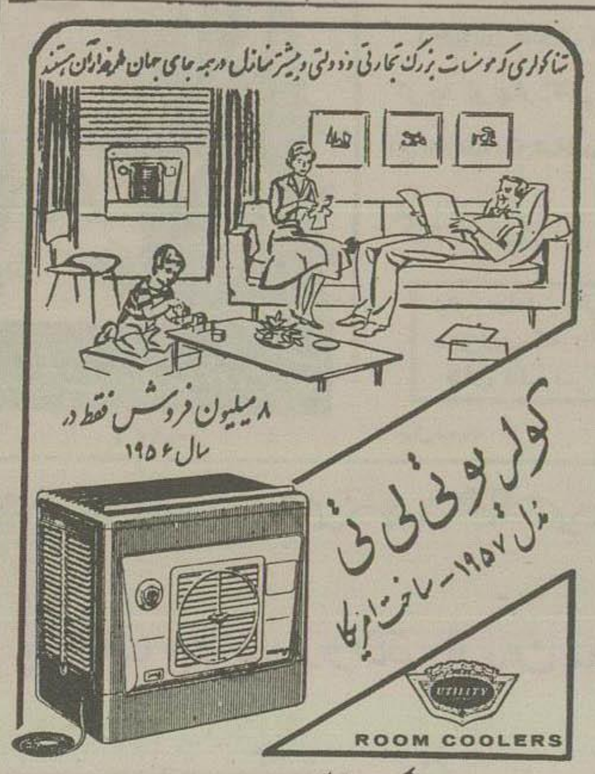

نماینده انحصاری در ایران شرکت بازرگانی زره با مسئولیت محدود
تهران، خیابان سعدی روبروی بانك بین بازرگانان، تلفن ۲۵۲۶۶ ـ تهرانی «رزهکو»

مراکز فروش در تهران

فروشگاه گلمن چهارراه لاله زار ـ فروشگاه علوی خیابان شاهرضا پیچ شمیران فروشگاه شرکت والا خیابان فردوسی شمالی (روبروی دهکده) فروشگاه برلیان خیابان نادری فروشگاه شرکت روزی میدان بهارستان ـ فروشگاه شرکت برقاب چهارراه ویلاتر ـ فروشگاه شرکت تعاونی ـ دانشگاه خیابان سپه ـ فروشگاه کیمیا خیابان فردوسی ـ فروشگاه شرکت همراهی کارمندان نفت خیابان سپه

نمایندگان شهرستانها.

اهواز برادران مرتضوی ـ اصفهان رضا مقدس ـ شیراز آقای عباس بیك اختر مشهد بازرگانی الوند ـ تبریز آقای فیضل الله قدم خیر ـ گرگان آقای حاج محمد اسمعیل رضائیان ـ یزد ـ آقای محمدعلی مودت خیابان پهلوی

آ ـ ۸۹۱۶ (کانون طوطی)

امشب بکدام سینما میروید

سینماهای درجه اول

سینما ایران (زمستانی)

خائن (مترو گلدوین مایر ـ رنگی) ـ باشتراك: کلارك گیبل، لانا ترنر، ویکتور ماتیور ـ درام جنگی و جاسوسی ـ شروع ۱۰ صبح، ۴ و ربع، ۶ و نیم، ۸ و سه ربع بعد از ظهر ـ تلفن ۳۶۳۵۴ (شب ۵ نمایش)

سینما ایران (تابستانی)

وعده گاه در لاس وگاس (مترو گلدوین مایر ـ سینماسکوپ ـ رنگی) ـ باشتراك: سیدچاریس، دان دیلی ـ موزیکال و کمدی شروع در زمستانی ۱۰ صبح، ۴ و ربع ۶ و نیم ۸ و سه ربع بعد از ظهر در تابستانی ۷ و نیم ۱۰ بعد از ظهر تلفن ۳۶۳۵۴ (شب ۱۷ نمایش)

سینما ابن سینا ـ سینماری

قفس زرین (آرتورزانك) ـ باشتراك: جین سیمونس، دیوید فارار ـ درام ـ اخلاقی ـ شروع در ابن سینا ۵، ۷، ۹، بعد از ظهر، در سینما ری ـ ۷ و نیم ۹ و نیم بعد از ظهر (شب ۴ نمایش)

سینما پلازا

همدم بیگانه (آرك ۱۰ و رادیو) ـ باشتراك: ویکتور ماتیور، جین سیمونس درام جنائی ـ شروع ۵ـ۷ـ۹ بعد از ظهر تلفن ۴۴۲۵۵ (شب ۳ نمایش)

تراس سینما کریستال

ملکه زیبو (کلمبیا) ـ باشتراك: جون کرافورد، ماری سولیوان، جان آرلند درام اجتماعی ـ شروع ۷ و نیم، ۹ و نیم بعد از ظهر ـ تلفن ۳۷۶۷۵ (شب ۵ نمایش)

سینما تهران

جیب بر (محصول هند) ـ باشتراك: دوآتابه، کیتا مالی ـ ناطق هندی ـ شروع ۴ و نیم، ۶ و نیم، ۸ و نیم بعد از ظهر تلفن ۳۸۱۶۵ (شب ۳ نمایش)

سینما دنیا

وظیفه خطرناك (محصول فرانسه) ربرت حسین، هانری ویدال ـ پلیسی و اجتماعی ـ شروع ۳، ۵، ۷، ۹ بعد از ظهر تلفن ۳۳۸۱۲ (شب ۹ نمایش)

تراس سینما دیانا

پستچی یا ناب چاپارخانه (محصول فرانسه و آلمان ـ رنگی) باشتراك اوا مارتوك، ایوان وسنو ـ درام شروع ۷ و نیم ۹ و نیم بعد از ظهر تلفن ۴۲۰۱۰ (شب ۱۶ نمایش)

سینما رکس

آمریکانو (آرك ۱۰ و رادیو ـ رنگی) ـ باشتراك: گلن فورد، اورسولا تنس ـ درام قهرمانی ـ شروع ۱۰ صبح، ۲ و نیم، ۴ و نیم ۶ و نیم، ۸ و نیم بعد از ظهر ـ تلفن ۳۴۱۶۹ (شب ۲ نمایش)

سینما رویال

آرزوی کودکیم (فوکس قرن بیستم) باشتراك: آبرون دون، آلك گینس ـ درام شروع ۲ و نیم، ۴ و نیم، ۶ و نیم، ۸ و نیم بعد از ظهر (شب ۳ نمایش)

سینما سعدی

طغیان عشق (محصول مکزیك) ـ باشتراك: ماریا فلیکس، ژرژ مستر ال درام عشقی ـ شروع ۱۰ و نیم صبح، ۲ و نیم، ۴ و نیم، ۶ و نیم، ۸ و نیم بعد از ظهر ـ تلفن ۳۶۴۶۸ (شب ۱۷ نمایش)

سینما متروپل

دوشب با کلئوپاترا (محصول ایتالیا) ـ باشتراك: سوفیا لورن ـ درام تاریخی شروع ۲ و نیم، ۴ و نیم، ۶ و نیم، ۸ و نیم بعد از ظهر ـ تلفن ۳۹۴۱۰ (شب ۴ نمایش)

سینما مولن روژ

ماجراجو (بوناپارت آرتیست ـ سینما سکوپ ـ رنگی) ـ باشتراك: رابرت میچم درام قهرمانی ـ شروع ۵، ۷، ۹ و ۱۰ بعد از ظهر تلفن ۳۸۷۶۵ (شب ۱۶ نمایش)

سینماهای

جوانمردی حاتم طائی (محصول هند ـ رنگی) ـ شروع ۱۰ و نیم صبح ۳ و ۶ و ۸ و سه ربع بعد از ظهر ـ تلفن ۴۲۱۶۹ (شب ۳۱ نمایش)

سینماهای درجه دوم

سینما تاج

آمریکانو ـ (آرك ۱۰ و رادیو ـ رنگی) شروع ۴، ۶، ۸ بعد از ظهر ـ تلفن ۳۳۰۶۴ (شب ۲ نمایش)

سینما آپادانا

گرك مزرعه (لوکس فیلم ـ ایتالیا) باشتراك: سیلوانا منگانو، آمدئو ناتزاری دوبله فارسی (تکراری) ـ شروع ۵ و ۷ و نیم بعد از ظهر (شب ۶ نمایش)

سینما برلیان

سیگار و جام (محصول مصر) ـ باشتراك سامیه جمال ـ ناطق فارسی (تکراری) شروع ۲ و نیم، ۴ و نیم، ۶ و نیم، ۸ و نیم بعد از ظهر ـ تلفن ۳۳۵۳۵ (شب ۵ نمایش)

سینما تابان

خطرات تارزان (آرك ۱۰ و رادیو) باشتراك: لکس مارکر ـ قهرمانی ـ شروع ۲ و نیم، ۴ و نیم، ۶ و نیم، ۸ و نیم بعد از ظهر (شب ۳ نمایش)

سینما خورشید نو

لله چه ها (آرتورانك) ـ باشتراك: نورمن و مزدوم ـ دوبله (تکراری) ـ شروع ۲ و نیم، ۴ و نیم، ۶ و نیم، ۸ و نیم بعد از ظهر ـ تلفن ۳۲۵۷۸ (شب ۲۳ نمایش)

سینما سیلوانا ـ سینما فردوسی

ملبل مزرعه (دبانا فیلم) شروع ۴، ۶، ۸ بعد از ظهر ـ تلفن ۳۳۷۷۷ (شب ۴۳ نمایش)

سینما میهن

۱۷ روز باعدام (استوپ و عصر طلائی) باشتراك: ناصر ملك مطیعی، محسن مهدوی ـ ناطق فارسی (تکراری) شروع ۴ و نیم، ۶ و نیم، ۸ و نیم بعد از ظهر (شب ۸ نمایش)

سینما مراد

قزل ارسلان (پارس فیلم ـ باشتراك: ماه جهان ـ فانتزی (تکراری) ـ شروع ۳ و نیم، ۶، ۸ و نیم بعد از ظهر (شب ۱۸ نمایش)

سینما ونوس

عشق رقاص (محصول هند) ـ شروع ۴ و نیم ۶ و نیم، ۸ و نیم بعد از ظهر (شب ۲ نمایش)

تئاترها

تئاتر تهران تابستانی

پروفسور سوسول ـ باشتراك: وحدت ـ سارتك ـ ملك مطیعی شروع ۵ و ۸ بعد از ظهر تلفن ۳۷۳۵۱ (شب ۱۵ نمایش)

تئاتر شهرزاد

لیلی و مجنون ـ باشتراك: ژاینیچ گیتی امیری ـ شروع ۸ بعد از ظهر (شب ۹ نمایش)

آگهی مناقصه خرید گوشت

باتکمیل ایران گوشت گوسالهٔ گوسفند مورد مصرف سفره خانه را بمدت یك سال با رعایت و توجه شرایط زیر از طریق مناقصه تحویل انبار مالك واقع در خیابان فردوسی خریداری مینماید.

۱ـ طالبین شرکت در مناقصه باید پیشنهادات خود را تا آخر وقت اداری روز سه شنبه چهارم تیر ماه ۱۳۳۶ بدفتر اداره کارپردازی تسلیم و رسید دریافت دارند.

۲ـ پیشنهادات باید در پاکات سربسته لاك و مهر شده تسلیم و جمله مربوط به مناقصه گوشت روی آن قید شده باشد.

۳ـ برای شرکت در مناقصه ۲۰ هزار ریال بعنوان سپرده بحساب ۱۰۰۱۷ نزد شعبه فردوسی پرداخته و رسید مربوط بپیوست پیشنهاد گردد.

۴ـ پیشنهادات فاقد سپرده یا مطلق شرایط خاص ترتیب اثر داده نخواهد شد.

۵ـ پیشنهادات رسیده ساعت ۹ صبح روز چهارشنبه پنجم تیر ماه ۱۳۳۶ در اداره کارپردازی بازوقرائت خواهد شد.

۶ـ حضور پیشنهاددهندگان در جلسه مناقصه آزاد میباشد و ممکن است در صورت لزوم مناقصه حضوری بعمل آید.

۷ـ مالیات مناقصه بعهده برنده مناقصه است که از مطالبات او کسر و بوزارت دارائی ارسال خواهد شد.

۸ـ هزینه ثبت قرارداد در دفتر اسناد رسمی بعهده برنده میباشد.

۹ـ مالك در رد یا قبول یك یا کلیه پیشنهادات و یا تجدید مناقصه مختار خواهد بود. بانکملی ایران

آ ـ ۹۰۵۴ ۲ـ۲

تقویم اطلاعات

۵ شنبه ۳۰ خرداد ۱۳۳۶

« ۲۱ ذیقعده ۱۳۷۶

« ۲۰ ژوئن ۱۹۵۷

طلوع آفتاب: ساعت ۴ و ۴۴ دقیقه

غروب آفتاب: ۱۹ ساعت و ۱۶ «

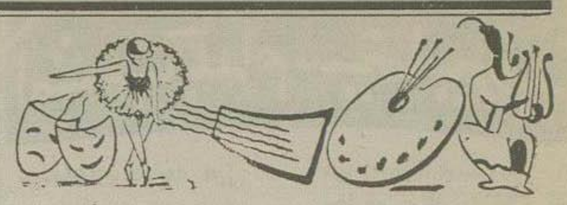

توسعه صنعت فیلمبرداری درپاکستان

وزیردارائی پاکستان گفت: دولت ازهیچگونه کمکی برای پیشرفت این صنعت خود داری نخواهد کرد

روز گذشته آقای امجدعلی وزیر دارائی پاکستان درمجمع فیلمبرداران وکارکنان موسسات تهیه فیلم این کشور اظهارداشت جای نهایت خوشوقتی است که صنعت فیلمبرداری پاکستان از بدو تاسیس تاکنون روزبروز توسعه پیدا کرده است •

بایددانست که پاکستان درسال گذشته ۴۰ فیلم تولید کرده درحالیکه درسال ۱۹۵۴ این رقم ازشش فیلم درسال تجاوز نمیکرد •

وزیر دارائی پاکستان ضمن بیانات خویش گفت برای افزایش فعالیتهای سینمائی وبالابردن سطح تولید محصولات فیلم در کشورپاکستان زمینه بسیار مناسبی وجوددارد •

فیلمهای پاکستان بایدبطریقی تهیه‌شود که بازارهای خوبی درخاوردور خاورمیانه وافریقا پیدا کند •

آقای امجدعلی درپایان سخنرانی خویش بتهیه کنندگان فیلم وکارکنان صنعت فیلم برداری اطمینان داد که دولت از هرگونه مساعدت و ایجاد تسهیلات لازم برای تشویق تهیه کنندگان وتوسعه صنعت فیلم خودداری نخواهد کرد•

«تری‌مور» هم تقاضای طلاق کرد

تری‌مور ستاره مشهور هولیوود با درخواست طلاقی که دیروز درمحکمه مطرح کرد محافل سینمائی راغرق در حیرت ساخت. وی شوهرخودرا متهم به داشتن روابط آشکار بازنان دیگر کرده است. تری تاکنون بخوبی توانسته بودوجود هرگونه اختلافی را باشوهرش «مك کراث» که ازملاکین ثروتمند میباشند مخفی نگاه‌دارد.

اماوکیل وی اظهارداشت که تری و شوهرش از پنجم ژوئن سال گذشته تاکنون جدااز هم زندگی میکنند تری گفت که شوهرش خشونت روحی عجیبی دارد که ناشی ازافراط درقماراست او روابط تردیکی بازنان متعدد درلاس‌وگاس ونوادا داشته وتری فقط بذکر نام کوچك پنج نفر ازاین زنان اکتفا کرد تری که ۲۲ سال دارد سال گذشته بامك کراث درلاس‌وگاس ازدواج کرد وی درمك مجلس معارفه درهولیوود با مك کراث آشناشد

تری پس ازازدواج یکی از دوستانش گفته بود «این چهارماهی که بامك ازدواج کرده‌ام ازخوشبخت ترین اوقات زندگی بوده است ومن زندگی ایده آلی خودرا یافته‌ام»

تری‌مور اظهارداشته باآنکه ازلحاظ مالی احتیاج ندارد بدلایل حقوقی درخواست کرده که کراث مبلغی برای مخارج ماهانه وبپردازد. وی همچنین ازدادگاه درخواست کرد که اسنادی را که مربوط به مستغلات اوست ازشوهرش بگیرند وباو بدهند ودرضمن تکلیف سهم اورادرشرکت پاناما روشن کنند.

مك کراث که ۳۵ سال دارد پسر یکی از مهندسین معدن پاناما میباشد وشغلش نمایندگی بیمه است ولی درعین حال به تجارت نفت وزمین نیز اشغال دارد تری همسر دوم وی میباشد.

تری‌مور سابقا همسر گلی داویس یکی ازستارگان فوتبال آمریکا بوده است

وقتی که بشر دربرابر گربه مانند یك مورچه بنظر میرسد

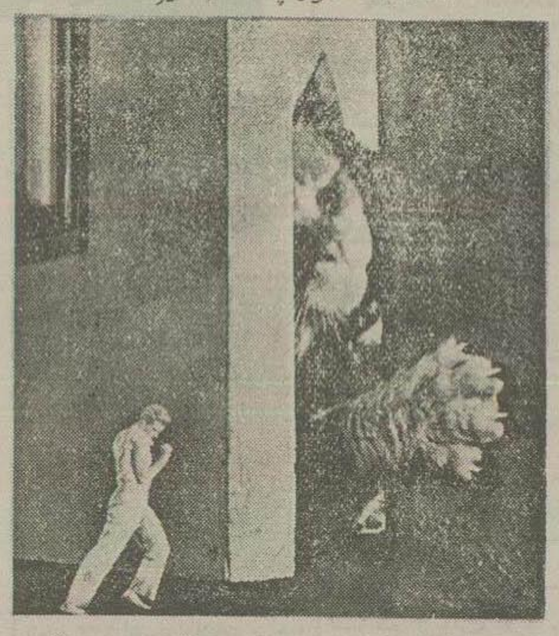

تاکنون فیلمهائی که درزمینه اختراعات شگفت وحیرت انگیز صور مختلف تهیه میشد، همیشه شرمعمولی رادربرابر حیوانات، جانورها وهیولا های خیلی بزرگتر ازخودش نشان میداد.

ولی اخیراً کمپانی یونیورسال انترناشنال که متخصص تهیهٔ فیلم های اختراعی وشگفت آوراست فیلمی تهیه کرده، که عکس محصولات گذشته‌اش میباشد•

دراین فیلم که «بشر کوچك شده» نامدارد. انسان بمقدارخیلی زیادی کوچك میشود، یعنی اندازه او حتی ازیك اینچ هم کمتر میگردد؛ ولی درعوض چیز های دیگر تغییری نمییابد.

ودراینجا قهرمان فیلم، وزنش که رلهای امشان بوسیله «گرانت ویلیامز» و«راندی استوارت» اجرامیشود باگربهٔ خانگی خودشان روبرومیگردند که بطرزوحشتناکی بامشان حمله میکند، گربه‌ایکه اینك نسبتش بایشان درست مانند نسب یك گربه بیك مورچه میباشد.

این فیلم بسیار مهیج وگیرااست وکارگردان آن «جاك آرنولد» وتهیه کننده‌اش «آلبرت ژوك اسمیت» میباشندوهم اکنون درروی پرده سینما های آمریکا با استقبال وموفقیت بزرگی روبروشده‌است.

«روسیلینی» وقول ازدواجی که بسونالی داده بود!

بقراریکه روزنامه «داون» چاپ پاکستان دریکی ازشماره‌های اخیر خودمینویسد: «روبرتو روسیلینی» شوهر انگرید برگمن درجواب یکی از خبرنگاران که ازاوپرسیده بودطبق اطلاعاتیکه بدست آورده‌ایم شماسونالی قول ازدواج داده‌اید ؟

جواب داد: «خیلی چیزها براثر یك محرك وانگیزه ناگهانی بزبان میآید! وشماحق ندارید باستناد اینحرف رسوائی راه بیاندازید.»

روزنامه مذکور مینویسد که پس ازاخطار دولت هند بروسیلینی نامبرده ازبمبئی خارج شده ودر شهر «کارجات» واقع در ۶۵ میلی «بمبئی» چند روزی بطورانزوا بسر برده است.

آواگاردنر وفرانك سیناترا

درمورد شرایط طلاق بایکدیگر توافق کرده‌اند

دیروز وکیل آواگاردنر اظهارداشت که تقدیم عرضحال بدادگاه یك اقدام قانونی لازم بود وآواگاردنر دادخواست راشخصا امضا کرده است •طبق قوانین مکزیك اگر زوجین باطلاق موافقت کرده باشید، احتیاجی نیست که درمحضر دادگاه حضور یابند ووکلای مدافع میتوانند جریان رادنبال کنند.

درغیر اینصورت طرفی که تقاضای طلاق کرده است، بایدثابت کند که موقع تقدیم دادخواست درکشورمکزیك حضورداشته وچون آواگاردنر برای بازی در فیلم خودبنام «خورشیدهمچنان میدمد» بطوررسمی درمکزیك اقامت داشته، باین ترتیب تقدیم دادخواست ازنظر قانونی اشکالی ندارد•

آواگاردنر وسیناترا، درباره شرائط وطرز طلاق موافقت نموده‌اند

درمجارستان پس ازکشف پیانوی لیست

اکنون کلاوسن موزار راجستجو میکنند

پیانوی فرانتس لیست که «بوز نفوردر» نام دارد وتاسال ۱۸۴۶ مورداستفاده وی بوده در کالج دخترانه «کلارالثووی» کشف گردید صدای بیانو عالی است ودر ساختمان آن هنوز نقصی بوجود نیامده است پیانو به موزه «بانوش پاتونیا» واقع در شهر «پیچ» تحویل داده شد که درسالن تاریخ هنر قرار گیرد

انجمنی که درپودابست برای تجلیل ازموزار بوجود آمده اکنون برای پیدا کردن کلاوسن موزار مشغول تحقیقات است

این کلاوسن بوسیله آهنگساز وخواننده تنور «ماکاب هیبل» شوهر خواهر موزار بمجارستان آورده شده بود آخرین مالك آن «دکتر لاسلو ورمش» معروف هنگام جنك دوم جهانی آنرا گم کرد چون هیچگونه مدرکی وجودندارد که کلاوسن موزار ازمجارستان خارج شده باشد انجمن روابط فرهنگی مجارستان بوسیله روزنامه ها ازهمه مردم خواسته است که درجستجوی آن شرکت کنند و بدینجهت امیدمبرود که نزودی این کلاوسن باارزش تاریخی پیدا شود.

نمایشگاه نقاشی ومجسمه‌سازی آلمان در آمریکا

موزه هنرهای مدرن آمریکا اعلام داشت که بزودی یك نمایشگاه بزرگ از آثار نقاشی آلمان در آمریکا ترتیب خواهد داد دراین نمایشگاه که تااول دسامبر مفتوح خواهد بود ۱۱۲ موزه نقاشی و مجسمه وبیش از ۵۰ طرح بمعرض نمایش گذاشته میشود.

این نمایشگاه باکمك حکومت فدرال آلمان ترتیب داده خواهد شد و عده‌ای ازنقاشان آمریکائی که نژاد آلمانی دارند برای ترتیب نمایشگاه باجدیت فعالیت میکنند.

طلوع سپیده

یکصحنه از تابلو «گلنار» که اخیراً در کراچی بمعرض تماشا گذارده شد. ملکه سپیده‌دم بارایحه گلها طلوع خورشیدرا خبر مقدم میگوید

«ویتوریودسیکا» با شرکت سوفیالورن، جینالولو بریجیدا و سیلوانا مانگانو

فیلم «راهنمای جهانی» راتهیه میکند

«ویتوریودسیکا» کارگردان وهنرپیشه نامی وکم‌نظیر ایتالیا، تصمیم دارد بمحض آنکه ازکارهای فعلی خود فراغت حاصل کرد بکارگردانی خودش فیلمی رابنام «راهنمای جهانی» تهیه کند ومقدمات آنرا ازهم اکنون نیز فراهم آورده‌است•

این فیلم شباهت: نادی بفلم «معجزه درمیلان» اودارد وآنچه که خیلی جلب توجه میکند آنست که ستارگان اول این فیلم را، «سوفیالورن»، «جینالولو بریجیدا» و«سیلوانامانگانو» یعنی سه تن اززیباترین ، پرسر و صداترین و برجسته‌ترین ستارگان ایتالیا ودرحقیقت دنیا تشکیل میدهند

فیلم «راهنمای جهانی» پرخرجترین فیلم ایتالیائی شمار میرود، زیرا بودجه‌ای که فعلا برای آن درنظر گرفته‌شده ، بین ۴۰۰ تا ۵۰۰ میلیون لیر میباشد •

«دسیکا» قبل ازتهیه فیلم مذکور، برنامه‌هائی دارد که بعضی را اجرا کرده وبقیه را درحال پایان رسانیدن است .

وی فیلم «کازینو دوپاری» را که بکارگردانی «آندره هوتیل» تهیه میشود، و فیلمی است که باشرکت سه کمپانی ایتالیائی و فرانسوی و آلمانی تهیه میشود بپایان رسانید . سپس درفیلم «وداع بااسلحه» شرکت نموده وآنگاه باستاره انگلیسی «کاری جانسون» فیلمی رابنام «قاتل خانمها» تمام کرد .

پس ازآن درآخر ماه آوریل باسپانیا رفت تابا «کارمن سویلا» رقاصه و ستاره مشهور اسپانیولی درفیلم «نان، عشق وحسادت» شرکت جوید•

«دسیکا» بعدازانجام کارهای خود بایتالیا برخواهد گشت تافیلم «مامبول» را باشرکت «جینالولو بریجیدا» و«سیلوانا مانگانو» تهیه کند وآنگاه به «راهنمای جهانی» بپردازد، فیلمی که مانند بمب درسراسر جهان صداخواهد کرد، نکته جالب اینست که ازاین سه ستاره معروف عالم سینما دونفر آنها از شاگردان خود «دسیکا» بوده وتوسط این کارگردان هنرمند کار سینمائی خودرا شروع کرده‌اند.

آ_۹۱۶۶

آ_۹۰۹۲

جشن سالیانه هنرستان بالت

مادام یلنا

بالت مرك عقاب

ابتکار وسوژه ازمادام یلنا ـ اشعار از شاعر محبوب رهی معیری

در سالن سینما متروپل

جمعه ۳۱ خرداد ساعت ۱۰ صبح شنبه اول تیر ماه ساعت ۸ بعد از ظهر محل فروش بلیط دفتر هنرستان (خیابان نادری) کوچه نوبهار کاشی ۴ آیتا (خیابان اسلامبول)

گیشه سینما متروپل (اول لاله‌زار)

هنوز خاطره عالی بالت «گل شیراز» از نظرها محو نشده که بالت مرك عقاب حاوی صحنه های دلپذیر طبیعت روی صحنه میآید

آ_۹۰۰۰ ۲_۲ «کانون طوطی»

رنگ سادولوکس

بهترین رنگ برای ساختمان واتومبیل شما

ازکلیه رنگ فروشیهای تهران وشهرستانها خریداری فرمائید

نماینده انحصاری درایران:

یاسری تهران خیابان شاه‌آباد تلفن ۳۹۴۲۴

دماوند آب‌علی آب گرم با اتوسیر دماوند

علاقمندان ـ اتوسیر دماوند مال شماو ویراحتر شماتاسیس شده‌است همه‌روزه صبح وعصر ـ میدان فوزیه اول خیابان دماوند تلفن ۳۳۷۴۵

۲_۲ آ_۶۶۸۷

DUNLOPILLO

دنلوپیلو

تشک بالش پشتی ازکانوچوی طبیعی برای تختخواب مبل صندلی

روی تشک دنلوپیلو آسوده بخوابید وشاداب بیدارشوید

نماینده انحصاری شرکت سهامی ایران وغرب خیابان شاهرضا تلفن ۴۴۱۱۸ ۴۴۱۷۸

آ_۸۹۶۲

باویم پرکف چربی زودتر ازبین میرود

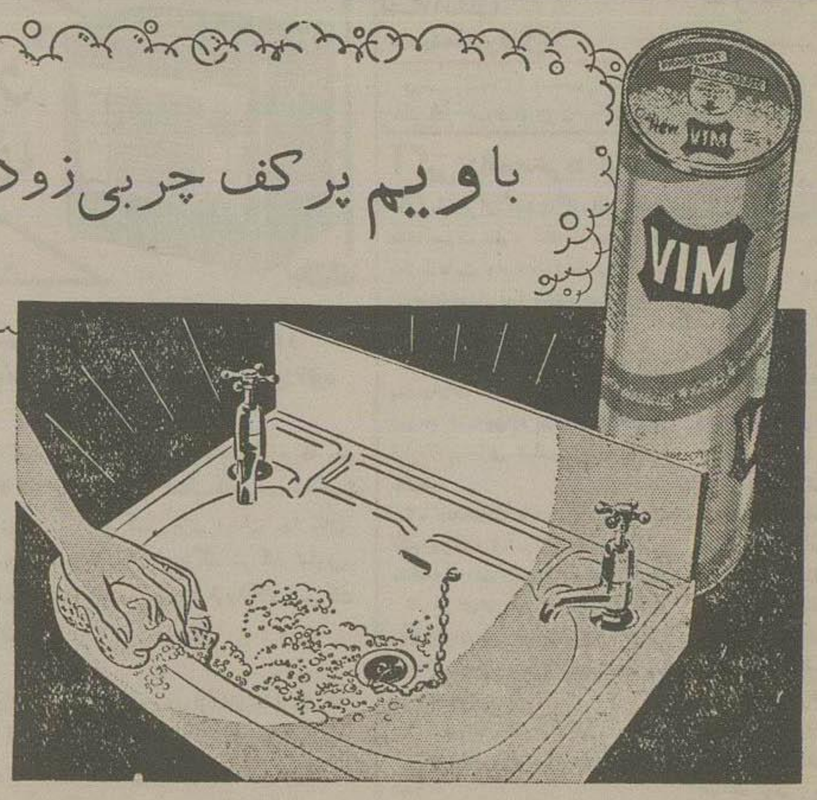

ویم درمحو ثابت ترین لکه های چربی اعجاز میکند•

فقط مقدار کمی ویم روی کهنه مرطوبی پاشیده وآنرا بسرعت دورحوضچه وشوئی چرب بمالید تاباآسانی تمیزوبراق شود•

کف نافذ ویم ذرات کثافت را ازبین خطوط کثیف ثابت اطراف حمام وحوضچه ظرف شوئی را محومینماید دنگ ـ ماهی‌تابه ـ موزائیك وکارهای رنگ وروغنی تمیزودرخشان میگردد.

ویم زودتر جلا میدهد

x-v 507-1680-50

آ_۸۹۴۴ ـ۱ـ

امیدواری بحل مسئلهٔ خلع سلاح فوق‌العاده افزایش یافته است

خلع سلاح

نظریات آمریکا و شوروی در مورد تحریم آزمایش و تقلیل سلاح‌ها بهم نزدیک شده

دولت انگلستان باطرح خلع سلاح آمریکا و متوقف ساختن تولید سلاحهای اتمی مخالفت شدیدی شروع کرده است

لندن ـ شب گذشته درمحافل سیاسی لندن اعلام شد که دولت آمریکا قدمهای جدیدی در راه حل مسئله خلع سلاح برداشته است که نظریات این کشور را با دیگر کشورهای عضو تا حدود زیادی نزدیک میکند.

انتظار میرود که اساتسن پیشنهادهای جدیدی مطرح کند و این پیشنهادها که پس از مشاوره با نمایندگان کشورهای غربی و عضو سازمان اتلانتیک شمالی تنظیم شده است نظریات امریکا و شوروی را درمورد مسئله خلع سلاح باز هم بیکدیگر نزدیکتر کند.

خوشبینی

بخصوص پس از اظهارات اخیر ایزنهاور درمورد این مسئله که امریکا باقرارداد مرضی الطرفینی که آزمایشهای اتمی را تحریم نماید موافقت خواهد کرد خوشبینی محافل سیاسی بپیدا شدن راه حل مناسبی برای مسئله خلع سلاح افزایش کلی یافته است زیرا نقطه نظر اصلی شوروی و بهار در شرایط فعلی همین مسئله تحریم آزمایشها تشکیل میدهد بقرار اطلاع نقشه جدید امریکا یك طرح سه جانبه است که در جریان مذاکرات فعلی تقدیم کمیته فرعی خلع سلاح خواهد گردید و در آن تحویل و بازرسی کلیه سلاحهای غیر اتمی و غیر اتمی پیش بینی گردیده است.

پیشنهادهای جدید

در جلسه امروز کنفرانس لندن هارولد اساتسن نماینده آمریکا پیشنهادهای جدید ایالات متحده را در مورد تقلیل تسلیحات تسلیم کمیته فرعی خلع سلاح سازمان ملل متحد خواهد کرد.

درباره میزان واحدهای نظامی بین دولتهای غربی و روسیه شوروی توافق نظر حاصل شده و ممکن است قراردادی در این زمینه بین دولتهای ذینفع امضا شود.

طبق این قرارداد دولتهای آمریکا و روسیه شوروی و چین کمونیست هر یك دو میلیون و نیم و فرانسه و انگلیس هر یك هفتصد و پنجاه هزار نفر نیروی نظامی خواهند داشت.

درباره تقلیل تسلیحات عادی هنوز اختلافاتی بین طرفین موجود است.

درجلسه امروز نیز سلوین لوید شخصا ریاست هیئت نمایندگی انگلیس را بعهده خواهد داشت.

دیشب زورین نماینده شوروی با وزیر خارجه انگلیس ملاقات و مدتی باوی مذاکره کرد.

مخالفت انگلیس

لندن ـ امروز محافل مطلع و موثق لندن اظهار داشتند دولت انگلستان ناگهان مخالفتهای جدیدی را با نقشه خلع سلاحی که آمریکا پیشنهاد کرده آغاز نموده است.

دلیل مخالفت دولت انگلستان با طرح آمریکا اینست که این طرح نقشه دفاع بریتانیا را بخطر میاندازد.

همین محافل اضافه میکنند گزارش های دانشمندان اتمی انگلستان باعث شده است که دولت انگلستان باتصمیم آمریکا مبنی بر متوقف ساختن تولید مواد لازم برای سلاحهای اتمی مخالفت کند.

دیپلماتهای مقیم لندن از این میتر سند که شوروی بها از این وضع حداکثر استفاده را بکنند.

دیشب نخست وزیر انگلستان با هارولد استاسن نماینده آمریکا در کنفرانس خلع سلاح لندن بطور خصوصی گفتگو کرد.

گفته میشود که در این مذاکرات ملك میلان نظر بریتانیا را نسبت بپیشنهاد آمریکا باستاسن اطلاع داده است.

بزودی سازمان بین‌المللی اتم برای صلح رسمیت مییابد

اتم

سومین و آخرین بمب هیدروژنی انگلیس آزمایش شد

کارشناسان انگلیسی برای مبادله اطلاعات اتمی با دانشمندان امریکائی بامریکا رفتند

واشنگتن ـ دیروز آخر وقت مجلس سنای امریکا عضویت امریکا را در سازمان بین‌المللی پیشنهادی اتم برای صلح مورد تصویب قرار داد.

سازمان مزبور بر اساس پیشنهادی که آیزنهاور در سال ۱۹۵۳ بسازمان ملل متحد داد تشکیل میشود.

سخنگوی مجلس سنای امریکا اظهار داشت که اگر سازمان مزبور اساسنامه خود را تغییر دهد و این تغییر مورد تصویب و موافقت مجلس سنای امریکا قرار نگیرد در این صورت آمریکا موظف است که از عضویت سازمان مزبور کناره گیری کند.

تا کنون هشتاد کشور مختلف عضویت سازمان بین‌المللی اتم برای صلح را پذیرفته و مجالس مقننه هشت کشور نیز آن را رسما مورد تصویب قرار داده است.

سازمان مزبور پس از اینکه از طرف هیجده کشور رسما مورد تصویب قرار گرفت دارای رسمیت خواهد بود و لااقل باید سه کشور از پنج کشور بزرگ انگلستان کانادا فرانسه روسیه شوروی و امریکا جزء هیجده کشور مزبور باشند (صدای امریکا)

سومین انفجار هیدروژنی

لندن ـ وزارت ذخائر انگلستان روز گذشته اعلام داشت که دولت بریتانیا با انفجار سومین بمب هیدروژنی تواحی مرکزی در اقیانوس آرام آزمایشهای هیدروژنی خود را کامل کرده است

بقرار اطلاع سومین بمب هیدروژنی تان روز گذشته در ارتفاع زیادی منفجر گردیده است. (اسوشیتدپرس)

مخالفت در داخل و خارج

لندن ـ سومین بمب هیدروژنی انگلیس در شرایطی منفجر گردید که دولت انگلستان با مخالفت شدیدی در این باره در داخل و خارج مواجه بود.

دولت ژاپن بمناسبت انفجارهای اخیر انگلستان شدیداً موضوع اعتراض کرده بود و از طرف دیگر حزب کارگر نیز مصراً تقاضا داشت که از انفجار بمب دیگری خودداری شود. معذالك دولت ملك میلان نسبت بانجام آزمایش پافشاری کرده و بالاخره دیروز آنرا عملی ساخت بمبی که دیروز منفجر شد نیز مانند بمب های قبلی بوسیله هواپیما های جت والیانت حمل و پرتاب گردید.

خاتمه آزمایش

بعضی از روزنامه‌های انگلیسی معتقد بودند که در برنامه‌های کنونی انفجارهای اتمی تعداد بمب‌هائی که منفجر خواهد شد بیش از سه عدد خواهد بود ولی بیانیه دیروز وزارت ذخائر روشن کرد که آزمایش سری اخیر با انفجار دیروز خاتمه پیدا کرده است. (اسوشیتدپرس)

زیردریائی و هواپیمای اتمی

واشنگتن ـ سخنگوی سفارت کبرای انگلیس در واشنگتن اظهار داشت کار شناسان و دانشمندان اتمی انگلیس که در حدود پانزده نفر هستند اخیراً بامریکا رفته‌اند تا درباره ساختمان زیردریائی و هواپیمای اتمی با دانشمندان امریکائی تبادل نظر بعمل آورند.

بموجب قراردادی که بین امریکا و انگلیس بامضا رسیده دانشمندان این دو کشور اطلاعات مربوط بپیشرفت های اتمی و استفاده از آنها را در صنایع بایکدیگر مبادله خواهند کرد. (اسوشیتدپرس)

اردن

مجلس اردن برای سه ماه دیگر تعطیل شد

کسر بودجه خطرناك اردن را تهدید میکند

سوریه فدائیان مسلح برای قتل رهبران اردن آماده میکند

بیروت ـ روز گذشته ملك حسین مدت دو ساعت در جلسه هیئت دولت شرکت کرد و دو تصمیم مهم در این جلسه اتخاذ کردید.

اول اینکه فعلا مجلس برای مدت ۳ ماه دیگر تعطیل گردد ثانیاً محاکمی برای رسیدگی باتهامات اشخاصیکه در توطئه ماه آوریل شرکت داشته و قصد واژگون ساختن رژیم اردن را داشتند تشکیل گردد.

راجع بافتتاح مجدد مجلس گفته می شود چون قبلا ملك حسین فرمانی صادر کرده و فعالیت احزاب سیاسی را در خاك اردن ممنوع ساخته بود و از طرف دیگر کلیه رهبران احزاب بعث و جبهه ملی در توقیف میباشند بنا براین بطور کلی تصور نمیرود مجلس این دوره با دیگر موقع بفعالیت شود و دولت اجازه تشکیل جلسات مجدد آن را بدهد.

در حال حاضر کلیه قدرت قانونی در دست هیئت دولت میباشد و تصور میرود بهتر اینست که مجلس اصولا منحل گردد ولی این عمل ایجاب میکند که انتخابات تجدید شود ولی دولت فعلا نمیخواهد با تجدید انتخابات باردیگر هرج و مرج و اختلافات داخلی شروع گردد و تعطیل مجلس را بیشتر بصلاح کشور تشخیص داده است

کسر بودجه خطرناك

در خلال این مدت بودجه کشور که با زحمت زیاد کابینه ابراهیم هاشم تهیه شده است از طرف دولت تصویب شده و بموقع عمل گذارده خواهد شد زیرا مسئله مالی و بودجه اردن مهمترین موضوع طرف توجه دولت در وضع فعلی است و روز گذشته سمیر الرفاعی معاون نخست وزیر رسما اعلام کرد که وضع مالی دولت بسیار بد است و هفت میلیون و نیم لیره کسر بودجه دارد و عدم انجام تعهدات مالی مصر و سوریه باعث وخیم شدن اوضاع مالی دولت اردن گردیده است.

راجع بدادگاه عالی برای رسیدگی باتهامات توطئه گران گفته میشود که بموجب تصمیم دیروز هیئت دولت این دادگاه فورا تشکیل خواهد شد تا بکار های ژنرال علی ابو نوار و ژنرال علی الخیاری روسای سابق ستاد ارتش اردن و متهمین دیگر رسیدگی بعمل آورد. (خبرگزاری فرانسه)

مصاحبه ملك حسین

رادیو بغداد ـ ملك حسین با شاه اردن در یك مصاحبه اختصاصی درباره مسافرت ملك سعود به اردن بخبرگزاری عرب گفت:

مسافرت ملك سعود به اردن دارای اثرات زیادی در روابط میان دنیای عرب داشت و هدف این مسافرت ایجاد حسن تفاهم و دوستی ملل عرب است

هدف ما همیشه خدمت بکشور و ملت خود بوده و همیشه این هدف را دنبال خواهیم نمود

این هدف در اعلامیه مشترك سعودی و اردن کاملا تشریح شده است

عمان ـ دولت اردن روز گذشته متن نامهٔ دیگری را که در خالت مقامات مصری را در امور داخلی اردن ثابت میکند منتشر ساخت.

این نامه که در بالای آن بخط سرهنگ محمد بشری نوشته شده است «خیلی محرمانه» عیناً عکسبرداری شده و در اختیار خبرنگاران گذارده شد.

در این نامه واستهٔ نظامی مصر ژنرال حافظ اسمعیل مینویسد که افسران طرفدار ملك حسین در رأس کارها قرار گرفته و افسرانی که وابسته بوی نیستند بازداشت میباشند و ژنرال عزت حسن مشغول تحقیق میباشد و تحقیق را طوری انجام میدهد که ثابت کند افسران مزبور در توطئه علیه ملك حسین شرکت داشته‌اند

در آخر نامه اشاره شده است که کلیهٔ اطلاعاتی که کسب میشود توسط سرهنگ فؤاد هلال باطلاع مقامات مربوطهٔ مصری خواهد رسید. (خبرگزاری فرانسه)

فدائیان مسلح

لندن ـ رادیو اسرائیل شب گذشته در برنامه خویش خبر داد که دولت سوریه دسته‌های کوچك فدائیان مسلح خود را برای ترور شخصیت‌های برجسته و رهبران اردن آماده میکند.

این خبر که در بخش عربی برنامه رادیو پخش شد تاکید میکرد که دستجات مذکور تحت نظر اداره اطلاعات ارتش سوریه و شخص سرهنگ عبدالحمید سراج اداره میشود. (اسوشیتدپرس)

ملکه دینا

عمان ـ دیروز دربار اردن از هر گونه اظهاری درباره شایعه طلاق گرفتن ملکه دینا از ملك حسین خودداری کرد. باید دانست دیروز پیش روز نامه مستقل الاهرام نوشته بود ملك حسین ملکه دینا را در هفته پیش طلاق داده است و مشارالیها ببغداد رفته تا مسائل خانوادگی خود را در آنجا حل و فصل کند

ولی تا کنون این خبر مورد تائید مقامات اردنی قرار نگرفته است.

سوریه و لبنان

جناح مخالف دولت در لبنان بقیه انتخابات را تحریم کرد

اردن رسما از سوریه تقاضا کرده است تعهد مالی خود را بآن کشور بپردازد

بیروت ـ جناح مخالف دولت در لبنان تصمیم گرفت که بقیه انتخابات را تحریم کند.

در دو مرحله اولیه انتخابات که در نهم و ۱۶ ژوئن صورت گرفت نامزد های دولتی پیروزی درخشانی بدست آوردند.

دو مرحله اولیه انتخابات بقدری برای کاندیدا های دولتی که طرفدار غرب هستند موفقیت آمیز بوده است که یکی از روزنامه‌های طرفدار دولت نوشته است «این پیروزی خطرناك است»

نامه‌های مخفی

قاهره ـ کاردار سفارت لبنان در قاهره، توفیق عواد در یك کنفرانس مطبوعاتی مندرجات مطبوعات مصری را درمورد نامه‌های مخفی که بین وزیر خارجه لبنان دکتر شارل مالك و امانان سفیر اسرائیل در امریکا رد و بدل شده است تکذیب کرد.

توفیق عواد گفت دولت لبنان رسما به دولت مصر اعتراض خواهد کرد و این موضوع را تا روشن شدن حقیقت دنبال خواهد نمود.

مطبوعات مصری در آغاز این هفته مدعی شده بودند که طی مسافرت دکتر مالك بواشنگتن نامه‌هائی بین او و امانان مبادله شده است.

بزرگترین خطر

دمشق ـ روز گذشته وزیر فرهنگ سوریه در یك مصاحبه مطبوعاتی باخبرنگار جریده الحضاره گفت فشار امریکا ادامه دارد و امپریالیسم دست از توطئه چینی بر نمیدارد

سیاست ما بی‌طرفی مثبت استوار گردیده است بزرگترین دشمنان ما صهیونیسم و امپریالیسم است و ما با هر کسی که باسرائیل کمك کند دشمنیم.

اگر کشورهای غربی بخواستار دوستی ما هستند باید از کمك باسرائیل و تحویل اسلحه باین کشور خودداری کنند.

نامبرده در خاتمه اضافه کرد که اگر سوریه دست دوستی بسوی شوروی دراز کرده است دلیل بر آن نیست که سوریه کمونیست باشد یا بکمونیستها اجازه دهد در سوریه فعالیت کنند (خبرگزاری فرانسه)

مطالبه اردن

دمشق ـ دیروز صبری العسلی نخست وزیر سوریه بخبرنگار روزنامه الکباس اظهار داشت که دولتین مصر و سوریه مشغول مطالعه برای پرداخت کمك مالی باردن میباشند زیرا اردن رسما قسط اول کمك مالی که بموجب قرارداد همکاری کشورهای عرب دولت سوریه تعهد کرده است باردن بپردازد مطالبه نموده است (خبرگزاری فرانسه)

مسافرت عبدالناصر

دمشق ـ صلاح بیطار وزیر امور خارجه سوریه شب گذشته اظهار داشت که اطلاعی درباره شایعات منتشره در جرائد مبنی بر اینکه جمال عبدالناصر رئیس جمهور مصر قرار است در پایان ماه ژوئیه مسافرتی به سوریه بکند ندارد ولی از تکذیب این شایعات خودداری کرد (آسوشیتدپرس)

پنجمین شکایت عربستان سعودی

سازمان ملل متحد ـ روز گذشته دولت عربستان سعودی برای پنجمین بار در مدتی کمتر از دو ماه و نیم سازمان ملل متحد شکایت کرد که کشتیها و هواپیما های اسرائیلی بآبها و فضای آن کشور تجاوز کرده‌اند.

در نامه‌ایکه نماینده دائمی این کشور بعنوان رئیس شورای امنیت، دبیر کل سازمان ملل متحد و قسمت اطلاعات سازمان ارسال داشت خاطر نشان شده است که روز چهار شنبه گذشته شش هواپیمای نظامی اسرائیل مدتی بر فراز آبهای خلیج عقبه پرواز در آمده و همچنین یکبار دیگر یکی از هواپیمای کشور مذکور بفضای عربستان سعودی تجاوز کرد (اسوشیتدپرس)

دزدان نقابدار ۲۵۰ هزار دولار سرقت کردند

هالیوود ـ شب گذشته سه سارق مسلح نقابدار وارد منزل هنر پیشه معروف اوپرالوریت ملچور شده و در حدود ۲۵۰۰۰۰ دلار جواهرات و اسباب و اثاثه منزل او را بسرقت بردند (خبرگزاری فرانسه)

تصادم نفتکش‌ها

برست ـ دیشب یك کشتی نفت کش یونانی بایك تانکر لیبریائی در سواحل دوردست «اوسان» واقع در فرانسه تصادم کرد و کشتی یونانی بلافاصله غرق شده و نفت کش لیبریائی دوچار حریق گردیده است.

طبق اخباری که بامداد امروز یك کشتی آلمانی مخابره کرده ۲۶ تن از سرنشینان دو کشتی ناپدید شده و ۶۱ نفر از آنها بوسیله کشتی مزبور نجات یافته‌اند

کشتی لیبریائی تا ظهر امروز همچنان در حال سوختن بود. (خبرگزاری فرانسه)

فرمانده نیروهای نظامی یوگسلاوی وارد مسکو شد

مسکو ـ روز گذشته بمناسبت ورود ژنرال ایوان کوچانکا فرمانده نیروهای یوگسلاوی بشوروی مراسمی در سفارت یوگسلاوی برپا بود که بولگانین و خروشف در رأس رجال سیاسی و مارشال ژوکف وزیر دفاع شوروی در رأس مارشال های این کشور در آن شرکت داشتند

مقامات سفارت یوگسلاوی اظهار داشتند که هیچگونه مذاکراتی درباره امکان ارسال اسلحه و مهمات از شوروی به یوگسلاوی و یا مسائل نظیر آن صورت نخواهد گرفت. (اسوشیتدپرس)

سیاست آمریکا در مورد وحدت آلمان تغییر نکرده

بن ـ پرزیدنت آیزنهاور و جان فوستر دالس وزیر امور خارجه ایالات متحده طی پیامهای جداگانه‌ای که برای دکتر آدنائر فرستاده‌اند تائید نموده‌اند که در روش امریکا نسبت بوحدت آلمان هیچگونه تغییری حاصل نشده است. ضمنا در این پیامها خاطر نشان شده که ایالات متحده در کنفرانس خلع سلاح لندن بدون مشاوره با متفقین خود هیچ اقدامی دست نخواهد زد. پیام پرزیدنت آیزنهاور در پاسخ تلگراف تشکر آمیزی است که دکتر آدنائر پس از بازگشت از سفر اخیر خود برای رئیس جمهوری امریکا فرستاده است.

پیام دالس بآدنائر نظر پیامهائی است که وی اخیرا بهمه کشورهای عضو پیمان اتلانتیك شمالی درمورد خلع سلاح فرستاده است (خبرگزاری فرانسه)

مصاحبهٔ نهرو

آمریکا و شوروی قصد شروع جنك جهانی را ندارند

آزمایش سلاحهای اتمی باید تحریم شود

ملتهای خاورمیانه باقتضای ناسیونالیسم بامداخلهٔ بیگانگان مخالفند

هلسنکی ـ نهرو نخست وزیر هند طی مصاحبه‌ای در پایتخت فنلاند اظهار داشت که بعقیده وی در حال حاضر نه امریکا و نه شوروی هیچکدام قصد شروع جنك سوم جهانی را ندارند.

وی گفت که نسبت به نتایج کنفرانس کنونی لندن در مورد خلع سلاح خوشبینی فراوان دارد و امیدوار است که اولین قدمها برای تحکیم مبانی صلح جهان در این کنفرانس برداشته شود.

حسن نیت

نهرو اظهار داشت قدرتهای بزرگ جهانی برای اثبات حسن نیت خود باید هر چه زودتر با تحریم آزمایش سلاحهای اتمی موافقت کنند.

وقتی از نخست وزیر هند سئوال شد که در حال حاضر کدام کشوری مایل بشروع جنك میباشد پاسخ داد بجز یك یا دو کشور کوچك بقیه کشورهای جهان طرفدار صلح هستند ولی از ذکر نام این کشورها خودداری کرده فقط تصریح کرد که این کشورها اروپائی نیستند. نهرو سپس افزود که این کشورها تصور میکنند که جنك بنفع آنها تمام خواهد شد

مسئلهٔ کشمیر

نخست وزیر هند درباره نفوذ کمونیسم نیز اظهار داشت که با وجود تحول انقلابی در مدرنیزه کردن دهات و اوضاع کشاورزی هند هیچ دلیلی برای توسعهٔ نفوذ کمونیسم در این کشور در دست نمیباشد.

سپس بمسئلهٔ کشمیر اشاره کرده و گفت این مسئله جزء مسائل داخلی و مربوط هند میباشد و پاکستان ناحیه کشمیر را مورد تجاوز قرار داده و با این ترتیب تا موقعی که این ناحیه را تخلیه نکند هیچ راه حلی برای قضیه فوق پیدا نخواهد شد.

سپس افزود که پاکستان هیچگونه حقی در کشمیر نداشته و عنوان کردن مسئله مسلمانان نیز صحیح نیست زیرا اگر ما بخواهیم مذهب را اساس کار قرار دهیم ۱۴ میلیون مسلمان که اکنون در هند وجود دارند بایستی در پاکستان باشند. (آسوشیتدپرس)

مخالفت با مداخله

نهرو درباره خاورمیانه چنین اظهار نظر کرد: مردم خاورمیانه و کشور های دیگر آسیا و افریقا امروز باقتضای تکامل اجتماعی و ظهور ناسیونالیسم با مداخله بیگانگان مخالفت اکید دارند بارها شنیده‌ام که میگویند کمونیسم بخاورمیانه میآید. بنظر من کشورهای خاورمیانه بیش از سیاری ممالك دیگر از کمونیسم اجتناب میورزند.

عراق

علی جودت کابینه خود را تشکیل داد

عده‌ای از وزرای جدید طرفدار سیاست مصر هستند

عراق بمصر و سوریه نزدیك خواهد شد

رادیو بغداد ـ از امروز «علی جودت الایوبی» نخست وزیر عراق شروع بکار کرد و ملك فیصل پادشاه عراق با لیست وزراء موافقت نمود.

علی جودت الایوبی علاوه بر نخست وزیری پست وزارت خارجه را نیز عهده دار میباشد.

در این کابینه شیخ علی الشرقی سمت وزیر مشاور و رخوب و فاضل الجمالی و توفیق السویدی نیز سمت وزرای مشاور تعیین شده‌اند.

پنج تن از وزرای کابینه سابق نوری السعید بشرح زیر در این کابینه عضو میباشند.

احمد مختار بابان (نایب نخست وزیر در کابینه سابق) سمت وزیر دفاع.

دکتر ندیم الپاچه‌چی وزیر اقتصاد و اعمار.

دکتر صدالامیر العلاوی وزیر بهداری

عبدالرسول الخالصی (وزیر امور اجتماعی کابینه سابق) سمت وزیر دادگستری

شیخ الشرقی وزیر مشاور کابینه جدید

نیز از اعضای کابینه سابق است:

وزرای جدیدی که در این کابینه شرکت کرده‌اند عبارتند از:

سامی فتاح وزیر کشور، نجیب الراوی وزیر فرهنگ

عبدالوهاب مرجان وزیر ارتباطات، ارکان العباری وزیر امور اجتماعی ـ سیدعلی ممتاز وزیر کشاورزی.

چندتن از اعضای کابینه جدید از طرفداران سیاست مصر میباشند.

سخنان العسلی

رادیو دمشق ـ صبری العسلی نخست وزیر سوریه درباره تشکیل کابینه جدید عراق گفت:

ما با هر دولتی که در عراق روی کار بیاید و هدف آن برقراری روابط با دول عربی باشد استقبال میکنیم.

سیاست جدید دولت عراق

دمشق ـ محافل سیاسی وجرائد سوریه استعفای نوری السعید و روی کار آمدن دولت علی جودت الایوبی را مورد تفسیر قرار داده و اظهار میدارند که دولت جدید بکلی سیاست جدیدی را تعقیب خواهد کرد و مجلس را تعطیل و سپس منحل خواهد نمود و با سوریه و مصر نزدیك خواهد شد و نسبت به اتحادهای خارجی عراق تجدید نظر بعمل خواهد آورد (خبرگزاری فرانسه)

خوش بینی آیزنهاور

واشنگتن ـ پرزیدنت آیزنهاور طی مصاحبه مطبوعاتی خود اظهار داشت که آخرین پیشنهادهای شوروی تا اندازه‌ای مفید می‌باشد و ما باید در نهایت صمیمیت و حسن نیت پیشنهادهای مزبور را مورد مطالعه قرار دهیم. رئیس جمهوری آمریکا گفت بی اندازه خوشحال خواهد شد اگر در جریان مذاکرات خلع سلاح ترتیبات موقتی رضایت بخش برای متوقف ساختن آزمایشهای اتمی داده شود.

پرزیدنت آیزنهاور گفت قطع آزمایش های اتمی لازم نیست حتما جزء مرحله بدوی موافقت نامه منظور گردد رئیس جمهوری آمریکا درباره روش آمریکا در مذاکرات خلع سلاح لندن اظهاری نکرد و گفت نمی‌خواهم اتمسفری را که بی نهایت بهبودی حاصل کرده است بهم بزنم.

دکتر عباس جناب زاده

دارای گواهینامه از دانشکده طب فرانسه امراض مقاربتی و مجاری ادرار و دستگاه تناسلی خیابان منوچهری پهلوی داروخانه لئون اول کوچه مخچال تلفن ۳۴۰۵۳ ۷ ـ ۲۰ آ ـ ۵۲۰

سقوط هواپیما

بلیدا ـ روز گذشته یك هواپیمای حمل و نقل نظامی فرانسه که ۶۰ نفر را حمل میکرد در اثر غلظت مه با کوه تصادف کرد و کلیه سرنشینان آن مقتول رسیدند (خبرگزاری فرانسه)

مشتریان گرامی

بشما توصیه میشود قبل از اینکه به تماشای فیلم امشب ما بیائید خود را در مقابل قهقهه های شدید خنده که از تماشای صحنه‌های این فیلم به شما دست خواهد داد بیمه کنید چون هیچ بعید نیست در اثر خنده زیاد دچار عارضه‌ای شوید...!!

دو ساعت خنده مداوم ـ استفاده از خنك‌ترین و مطبوع‌ترین هوای باغ تابستانی یك فضای آرام و راحت و فرح بخش

برنامه امشب فضای باشکوه سینماری

برای اولین مرتبه در ایران قویترین اثر کمدی صنعت سینمای انگلستان

فیلم تمام رنگی

آیا شما هم حاضرید....؟

باشتراك قهرمان کمیك جورج کول و هنرپیشه معروف انگلیسی ورونیکا هورسه

یك فیلم مناسب برای تفریح و رفع خستگی کامل خانواده ها

استفاده از هوای خنك و مطبوع فضای باشکوه سینماری و تماشای صحنه‌های پر از خنده و شوخی فیلم «آیا شما هم حاضرید...؟» در مدت دو ساعت بکلی خستگی روزانه را از تن شما زائل میسازد

شروع سانس‌ها: ۷ و نیم ۹ و نیم بعداز ظهر

آ ـ ۹۲۹۶ «کانون طوطی»

سه‌سئوال ازدولت دربارهٔ سدلار، سدگرج، جادهٔ‌سوم

این سه‌سئوال امروزازطرف آقای‌عمیدی‌نوری تقدیم گردید:

ریاست‌محترم‌مجلس شورای‌ملی

تقاضادارم بجناب آقای‌وزیر کشور برای جواب سئوال ذیل ابلاغ فرمائیددرمجلس شورای‌ملی‌حاضر شوند :

باعلاقه‌وعجله‌ای که‌برای تصویب قانون‌مربوط‌باحداث جادهسوم بکار رفت وباوجود انقضاء بیش‌ازیکسال از تاریخ تصویب قانون که طبق تبصرهٔ ٤ آن‌نباید بیش‌ازیکسال‌ازتاریخ‌تصویب‌قانون‌تصرف‌اراضی‌فاصله پیدا کندتقاضا دارم‌تعیین فرمائیددرحال‌حاضر اولاتکلیف املاک‌واقع درمسیرجادهسوم‌چیست؟ وثانیاآخرین تصمیمی که‌وزارت کشور و شهرداری برای رفع سر گردانی مالکین‌مسیرجادهسوم‌اتخاذنموده‌اندچیست؟ثالثا باوجوداقتضاءصدت‌قانونی‌دولت چه‌اقدامی دراینباره خواهد کرد ؟

سئوال دوم

ریاست‌محترم مجلس‌شورای ملی

تقاضادارم امر فرمائید سئوال‌ذیل‌برای دولت‌ارسال گردد تاجواب آن درمجلس‌شورایملی دادهشود :

قریب‌یکسال‌است گفتگوهائی دربارهاحداث سدلار میشود و رئیس سازمان‌آب تهران‌مسافرتهائی دراین‌باره‌بخارج از کشورنموده‌وضمن‌مصاحبه هاوخبرهائی‌هم اجرای‌آنرا قطعی‌تلقی کرده‌اند تااینکه‌اخیراشایع‌شددولت بااجرای‌این نقشه‌مخالف‌است •

تقاضادارم جریان‌امر ازهرحیث‌درمجلس‌شورای‌ملی توضیح‌دادهشود که مردم‌بدانند حقیقت امرچیست ؟ اولاآیا ایجاد چنین‌سدی برای تهران و مازندران مفیداست‌یاخیر ؟

ثانیاآیا هزینه‌آن درمدت‌معینی‌از درآمدآن استهلاک میشودیانه ؟ ثالثااگرچنین است علت‌مخالفت‌بااین طرح‌برای‌چیست ؟

سئوال سوم

ریاست‌محترم مجلس‌شورای‌ملی

تقاضادارم امرفرمائید سئوال‌ذیل‌برای دولت ارسال گردد تاجواب‌آن درمجلس‌شورایملی دادهشود•

چندسال‌است‌صحبت‌ازاحداث‌سد کرج‌میشودوحتی‌درزمستان‌سال۱۳۳۳ هنگامی که‌عده‌ای از آقایان‌نمایندگان محترم‌مجلس‌هیجدهم وجناب‌آقای مهندس‌طالقانی دعوت شماشای تاسیسات مقدماتی آن‌نمودند همچنین در مصاحبهٔ‌مطبوعاتی وعده‌داده‌بودند تاسه‌سال ونیم دیگر از آن‌برای مشروب ساختن‌پانزده‌هزار هکتاراراضی اطراف‌تهران‌وبیش از شصت‌هزار کیلووات برق‌بهره‌برداری میشود دراینصورت‌باوجود انقضای بیش‌از دوسال‌ونیم ازاین وعده‌چه اقدامی‌دراین بارهشده ؟ چه‌اشکالاتی درکاراست وچه مقدار تابحال مخارج‌شده وعاقبت‌این‌کارچه میشود ؟

عمیدی‌نوری

مجلس سنا

بقیه ازصفحه‌چهارم

وزیرجنگ سپس‌اضافه کرد بطوری که ملاحظه میفرمائید دراین لایحه جدید برحقوق یکنفر گروهبان‌یکم دوهزارریال اضافه‌شده‌است درحالیکه حقوق‌یک‌سرتیپ‌نسبت بحقوقش‌خیلی اضافه‌نشده‌است‌ومادراین‌موردباحتیاجات ووضع‌زندگی افرادادرنظر گرفته‌ایم

سپس آقای‌لسانی دراین زمینه تذکراتی‌داد وگفت امیداست دولت سعی کند که‌حداقل حقوق‌واحتیاجات سایرطبقات‌کارمندان‌هم‌تامین شود.

سدسایر مواد لایحه قرائت‌شد در مادهٔ۸۶آقای‌ناصری پیشنهادی‌تقدیم کرد که‌پس ازتوضیحات‌آقایان وزیر جنگ‌ولسانی سادهٔ مذکور باپیشنهاد واصله‌برای گرفتند تصویب گردید.

پس‌ازقرائت سایرموادتا۱۰۴درماده اخیر آقای‌سپهبدامیراحمدی‌پیشنهادی دادکه باموافقت آقای‌وزیر جنگ باین‌ماده باپیشنهادرای گرفتندوتصویب شد

درماده۱۰۸آقای‌دادگرتذکراتی‌داد وگفت:بایدطوری‌باشد که‌بازنشستگان قبل‌از سال۱۳۲٤مثل بازنشستگان فعلی‌ازمزایای مورد نظراستفاده کنند آقای‌وزیر جنگ‌دراین‌مورد توضیحاتی دادو گفت‌این‌قانون‌شامل‌تمام‌بازنشستگان هست ونظرشما تامین‌است به‌ماده۱۰۸ رأی گرفتند وتصویب گردید•

درمواد۱۱۳و۱۱٤و۱۱۵آقای‌ناصری راجع به‌وضع‌استخدامی‌افسران‌تذکراتی داد وآقای‌وزیرجنگ توضیحاتی‌ایراد کرد وگفت: دراین‌لایحه‌تمام‌جوانب درنظر گرفته‌شده‌است که‌آتیه‌کارمندان وافسران تامین‌شودوبرای‌آنها نگرانی دربین‌نباشد واصل تشویق‌وتنبیه‌هم‌در نظر گرفته‌شده‌است تاباعث‌دلگرمی افرادارتش‌باشد

سپس‌بقیه‌موادتاماده۱۲۵قرائت‌وپس ازتذاکراتی تصویب گردید.

چون درکلیات آخرلایحه‌نیزنظری ابرازنشد به‌تمام‌لایحه رای گرفتند و تصویب گردید.

طرح لایحه دیگر

سپس‌لایحه ارسالی‌ازمجلس شورای ملی‌راجع خریدخانه برای بعضی از نمایندگیهای سیاسی‌ایران درخارجه قرائت ویکمیسیون ارجاع گردید.

آقای وزیرجنگ‌اظهارداشت:ازحسن توجهی که‌آقایان محترم‌درکمیسیون هاودرمجلس‌باصرف‌وقت‌ودقت‌ومراقبت درتصویب این‌لایحه مبذول‌فرمودند و درجلسه امروزهم که غیرازایام‌معمولی تشکیل‌شده است‌تشکرعرض می کنم وامیدوارم که این‌قانون مثل قوانین دیگری که ازتصویب مجلس‌میگذرد هم‌برای‌مملکت‌مفیدباشدوهم‌ارتشیان ازمزایای‌آن استفاده کنند•

لوایح دیگر

سپس چندلایحه دیگر که‌ازمجلس شورایملی‌رسیده‌بود قرائت‌ویکمیسیون مربوطه ارجاع‌شد.

ساختمان‌مجلس

آقای نایب رئیس گفت: اینک‌برای انتخاب ٥نفر اعضای‌هیئت‌نظارت‌رأی گرفته‌میشود.

آقای دکترصدیق گفت: میخواستم استدعاکنم که‌مارا درجریان‌ساختمان مجلس‌سنابگذارندو این‌موضوع‌راروشن کنند.

آقای‌نایب رئیس گفت: آقای‌رئیس دیروز راجع باین موضوع توضیحات مفصلی دادند، اگرمطالعه کرده‌باشید دیگر نکته‌تاریکی‌وجودنخواهدداشت. واگر باز محتاج توضیحاتی باشید پرونده امررا ممکن است مطالعه فرمائید•

آقای‌سزاوارگفت:منظرشده بهتر است‌انتخاب‌این آقایان‌بموقعی‌موکول شود که‌همه آقایان سناتورها باشند

آقای نایب رئیس گفت: من بانظر آقای سزاوار موافقم ولی حالا که آقایان‌نیستندچه باید کرد، آقایانی که نسبت‌باین‌موضوع علاقمندهستندخوب بودتشریف میآوردند ودررأی شرکت میکردند•

آقای ایلخان ظفر مختاری عقیده داشت که اگردراین‌مورد توافق نظر بیشتری بین‌آقایان‌شودبهتراست

یعنی‌ازسناتورهاعقیده‌داشتند که در هیئت‌رئیسه این‌اشخاص‌انتخاب‌بشوند

آقای نایب‌رئیس گفت:باید مجلس نسبت‌باین‌موضوع تصمیم‌بگیرد•

آقای‌لسانی‌دراین‌موردتذکراتی دادو گفت:بهتراست که‌ازنظر فوریت چند دقیقه تنفس‌داده‌شودتا تبادل‌نظر شود وکاندیداهامشخص گردندوبعد درجلسه علنی‌با رأی‌مخفی‌این‌اشخاص انتخاب شوند•

آقای‌نایب‌رئیس گفت: آقای‌نخست‌وزیر برای‌روز چهارشنبه آینده یک جلسه فوق‌العاده‌تقاضا کرده‌اندتشکیل شودبهتراست برای‌انتخاب‌این٥نفرهم درآن جلسه اخذرای بعمل‌آید.

لایحه‌قرارداد منع فحشاء

دراین‌موقع لایحه‌مربوط به الحاق ایران‌به‌قرارداد منع‌فحشاء ونشریات منافی‌عفت‌ومستهجن‌قرائت‌شد وچون نظری‌درآن ابرازنشدآن‌رای گرفتند تصویب‌شد.

لایحه‌مجازات‌سارقین‌اطفال

سپس‌لایحه مربوط‌به‌مجازات‌سارقین اطفال مطرح گردید وبدون‌اظهارنظر تصویب‌شد.

آقای نایب رئیس اظهار داشت:

خاطر آقایان مسبوق‌است که‌از اول تیرماه‌تا۱٤مهرمجلس‌سنا تعطیل‌است دراین‌مدت البته‌اگرکارفوق‌العاده‌باشد به‌دستوررئیس مجلس یاتقاضای‌دولت‌یا درخواست‌بیست نفراز سناتورهاجلسه فوق‌العاده‌تشکیل‌میشوددولت تقاضا کرده است‌برای رسیدگی به‌لایحه تاسیس وزارت گمرکات‌و انحصارات‌روز چهارشنبه آینده جلسه فوق‌العاده تشکیل‌شود شایداین‌روز چهارشنبه آینده‌ساعت۹صبح‌جلسه‌خواهیم‌داشت مقارن‌یک‌ربع ساعت‌بظهرجلسه‌ختم شد.

گزارش کمیته مخصوص ملل‌متحد

بقیه ازصفحه‌اول

کمیته ویس‌ازدوهزارصفحه بازجوئی تنظیم کرد دیدمشامل‌مطالب‌جالب‌وتازه‌ای از جریان وقایع مجارستان میباشد

بزوراسلحه

ازآن‌جمله خاطر نشان میسازد که «ایمرناگی» نخست وزیر مجارستان پست نخست وزیری این کشور را نمیخواسته بپذیرد ودراولین وهله وی را بازوروادارنمود بقبول این‌سمت کرده‌اند وحتی‌اولین‌نطق‌رادیوئی‌خودرا درحالی که‌بوسیله چندنفرمستحفظ مسلح با تفنگ‌تهدید میشده‌ایراد کرده واشاره به لزوم کمك شوروی برای حل معضلات مجارستان در اولین سخنرانی‌رادیوئی‌وی‌تحت‌چنین‌شرایطی صورت گرفته‌است .

چون دولت شوروی ورژیم‌کادار از ورود اعضاء کمیته مخصوص سازمان ملل‌متحد به‌مجارستان ممانعت بعمل آورده‌اند لذا اعضای کمیته اجبارا تحقیقات خودرا از فراریان مجار و سایر کسانیکه دارای اطلاعات کافی دراین مورد بوده‌اند درشهر های نیویورك ، ژنو، وین‌برم ولندن‌بعمل آورده‌اند .

نتایج گزارش کمیته مذکور بشرح زیرمیباشد :

قیام‌ملی

۱ـوقایعی که‌درماه‌اکتبرونوامبرسال ۱۹۵٦ درمجارستان‌صورت گرفت‌یك قیام‌ملی عمومی بود که در نتیجه نارضایتیهای مردم که مدت مدیدی ادامه‌داشت‌انجام رفت . یکی از این نارضایتی‌ها ناشی‌ازخفت‌مجارستان در مقابل‌شوروی بود‌سیستم‌حکومت‌تاحدی بوسیله اسلحه ترور که پلیس‌سیاسی دردست‌داشت‌برمردم تحمیل‌شده‌ونفوذ پلیس‌سیاسی‌لااقل تا پایان‌سال ۱۹۵۵ توسط شبکه معضل‌ومغرنجی مرکب ازمامورین‌آگاهی و جاسوسان که‌در کلیه‌شئون‌اجتماع‌رخنه‌پیدا کرده‌بودند تسلط‌داشت.

مجارستانی‌ها نسبت‌بفردافردسربازان شوروی‌درمجارستان احساس خصومت نمیکردندولی‌وجود این قوای مسلح نشانه‌عواملی بودند که مردم‌مغرور مجارستان رامتزجرمی‌نمود.

۲ـاین‌عقیده که‌قیام مردم‌مجارستان ناشی‌از دسائس محافل ارتجاعی در مجارستان‌بودواز‌محافل«امپریالیستهای» غربی‌نیروکسب میکرده درتحقیقات کمیته نکلی‌منتفی‌شد.از آغاز تا انتها قیام‌مردم‌مجارستان‌برهبری‌دانشجویان، کارگران سربازان وروشنفکران که عدهٔ‌زیادی‌از آنها‌با کمونیست بودندویا سابقا درحزب‌مزبورعضویت داشته‌اند انجام گرفته‌است

قسمت اعم تقاضاهای سیاسی که‌در طی‌انقلاب عرضه‌می‌شد مربوط‌باین‌بود که‌سوسیالیسم دموکراتیك‌باستی‌اساس سازمان سیاسی مجارستان راتشکیل بدهدوبعضی‌از اقدامات‌سوسیالستی که تاآن‌زمان‌انجام‌شد ازقبیل اصلاحات ارضی‌وغیره بایستی حفظ‌شود .

درهیچ‌موردی‌پیشنهادنشد که‌افرادیکه درایام‌قبل ازجنگ‌زمام‌امور رادردست داشته‌اندسرکار بیایند وبادولت‌تشکیل بدهند .

«فاشیستها وخراب‌کاران» مسلح‌نمی توانستندوممکن‌نبودتواندرفرودگاه های مجارستان پیاده‌شوند زیرا کلیه فرودگاهها تحت‌نظر قوای‌مسلح‌شوروی قرارداشت وهمچنین‌نمیتوانستنداز‌مرز اتریش واردخاك مجارستان‌شوندزیرا مرزمسدود بود ومقامات‌اتریش‌این‌امر راموابستگان‌فرانسه ،انگلیس،امریکاو شوروی نشان‌دادند

بدون‌نقشه

۳ ـ نقشه‌این قیام‌قبلاطرح‌نشده‌بود کلیه‌شهودی که موردبازجوئی قرار گرفتنددراین‌امرمتحدالعقیده‌میباشند که‌وقایع‌حتی‌قیام کنندگان‌رانیزمتحیر ساخته‌بود .

نمی‌توان‌کاملاتشریح کرد که‌چرااین قیام درآن‌موقع بخصوص اتفاق‌افتاد

سخنگویان کمونیست منجمله‌آقای کادارواعضای‌دولت فعلی‌نارضایتی‌مردم راتاقبل‌ازتاریخ۲۳اکتبر اذعان‌دارند. آنها درباره «یك‌نهضت وسیع‌عمومی» که دراثر نارضایتی واتزجار توده‌های مردم آغاز گردیدبصحبت کرده‌اند .دو عامل‌ظاهرا باعث‌تشدیداتزجار وقیام مردم گردید یکی‌وصول خبر درباره موفقت لهستان درتحصیل استقلال‌از شوروی بود.

عامل‌دوم این‌بود که‌مردم‌ازاظهارات آقای«انروکرو»دبیراول‌حزب کمونیست کملی‌سخنرانی‌خوددرتاریخ۲۳اکتبر لحن زننده‌ای نسبت به شنوندگان اتخاذ کرد‌بسیارناراضی‌بودند .

٤ـاگرچه‌هیچگونه‌مدرك‌وشواهدی در دست نیست که نقشه قیام مزبور قبلا تنظیم شده باشد و اگرچه تمام جریان قیام نشان میدهد که روش‌آن مدام درتغییر و تبدیل بوده‌است‌معهذاظاهرا مقامات‌شوروی‌از تاریخ‌بیستم اکتبراقداماتی‌جهت‌فراهم ساختن مقدمات مداخله مسلحانه‌در مجارستان بعمل‌آورده بودند• قرائن دردست نیست که ازتاریخ مزبورقوای شوروی بحرکت درآمده ونقشه‌هائی برای نقل‌وانتقال قوای مسلح تنظیم شده است .

کمیته‌بطورقطع‌نمیتواندااظهار عقیده کند که‌شوروبها پیش‌بینی کرده‌بودند که‌نارضایتی‌های‌مردم‌مجارستان که‌در اثروقایع‌لهستان تحریك‌وتشدید شده بودممکن است‌از کنترل خارج شود. شواهدومدارك نشان‌میدهد که قوای مسلح‌شوروی‌ازخارج کشور مجارستان درمداخله‌اول‌موردواستفاده‌قرار گرفتند درصورتیکه‌درپیمان‌ورشوه‌ادهای وجود ندارد که‌مقرر بداردقوای‌مسلح‌شوروی بمنظورتحمیل مقاصدنظامی درداخل مرزهای کشورهای‌امضا کننده مداخله کنند.

تظاهرات مسالمت‌آمیز

٥ـ تظاهرات ۲۳اکتبرابتدا کاملا مسالمت‌آمیز بود. ظاهرا هیچکدام‌از تظاهر کنندگان مسلح‌نبودند وهیچ قرینه ومدرکی‌دردست نیست که‌نشان بدهد کسانیکه‌تقاضاهای‌سیاسی نمودند ودرتظاهرات‌شرکت کردندتصمیم‌داشتند بزورمتوسل گردند.

علت‌اصلی این بود که افرادمسلح پلیس‌سیاسی‌درجلوی‌عمارت‌رادیو بطرف جمعیت‌مردم شروع‌شراندازی کردند درظرف چندساعت تانکهای شوروی علیه‌مردم مجارستان‌بحرکت‌درآمدند ظاهرشدن سربازان شوروی درمیان جمعیت که اکنون‌دیگر دوست‌ومتفق آنها نبوده بلکه بعنوان‌دشمن باآنان میجنگیدند باعث شد که مردم‌بیش ازپیش‌متحدشوند .

٦ـدرباره دعوت‌دولت‌مجارستان از مقامات شوروی برای کمك بدرهم شکستن قیام‌مردم‌اطلاع‌زیادی‌دردست نیست

آقای‌ناگی‌چنین دعوتی‌راانکار میکندومیگویداصولاازآن‌بی اطلاع است‌ولواهر امر نشان‌می دهد که‌وی حقیقت‌رامی گوید‌ازموقعیکه تانکهای شوروی‌درخیابانهای‌بودایست‌ظاهرشدند یعنی‌ازساعت۲بعدازظهر روز۲٤اکتبر دیگر ممکن‌نبود که‌آقای ناگی هیچ نوع‌پیام رسمی‌بمقامات‌شوروی‌مخابره نماید .

اماالبته‌ممکن‌است‌ازجانب‌آقای «کرو»دبیر اول کمیته مرکزی حزب کمونیست‌ویا آقای«هگدوس» نخست وزیربطورمحرمانه‌ای چنین‌دعوتی از مقامات‌شوروی‌بعمل‌آمده‌باشد

همچنین‌در بارهٔدعوتنامه‌دوم که ادعا شده است مقامات شوروی برای مداخله‌مجددردر تاریخ٤نوامبر فرستاده شده‌نیزبایستی بهمین‌نحوقضاوت کرد• آقای‌کادار در دولت آقای ناگی که‌در تاریخ‌سوم نوامبرمجددا تشکیل شد عضویت‌داشت و کمیته‌اطلاع ندارد که امشان‌نسبت به‌سیاستهای آقای ناگی رسمامخالفت ورزیده‌باشند.

درهرحال شواهدومدارك زیادی‌در دست‌هست که‌تدارکات شوروی‌برای مداخلات‌مجدد منجمله‌حرکت‌قوای مسلح‌وزرهپوش از کشورهای‌خارج از اواخرماه اکتبردرجریان بوده‌است• آقای‌کادار واعضای‌کابینه‌امشان‌درچند روزاول‌پس ازتشکیل‌کابینه‌مزبور در بودایست نبودندودستورها وفرمانهائی ازجانب فرماندهان‌قوای‌مسلح‌شوروی بمردم‌مجارستان صادرمیشد.

مظهر قیام

۷ـوقتیکه آقای ناگی‌بخست‌وزیر شدابتدا قادرنبود کاملا از اختیارات مقام‌خوداستفاده کندوفقط‌پس‌ازاینکه قدرت پلیس سیاسی توسط‌انقلابیون درهم شکسته شدوی توانست مستقلا اقدام‌نماید.

دراین موقع قدرت اصلی‌و حقیقی دردست شورای انقلابی‌وکارگری بود که‌درآن واحددرنقاط مختلف کشور تشکیل شده وجای سازمانهای‌درهم شکستهٔ حزب کمونیست‌راگرفته‌بود آقای ناگی که‌شخصا از کمونیست های‌قدیمی‌بوده وسالیان درازدراتحاد جماهیر شوروی زندگی کرده‌بود افراد غیر کمونیست‌را دعوت کرد که دردولتش‌شرکت کنندوبخواسته‌های شوراهای انقلابی‌و کارگری توجه میکرد•

درهرحال چون‌دید که هموطنانش کاملامتحدبوده‌وطرفدار طرزحکومت دیگری‌میباشند و اصراردارندقوای شوروی‌خاك مجارستان را ترك کنند وی‌نیزبانقلابیون پیوست. باین‌ترتیب نظر مردم‌را نسبت‌خود کاملاتغییرداد واگرچه خودش‌محرك‌قیام‌مردم نبوده و هرگزرهبری واقعی آنرا عهده نداشته‌است معهذا نشانه‌وسمبل قیام محسوب گردید•

۸ـدرظرف چندروزی که‌مردم مجارستان از نعمت آزادی متمتع شدند مدرك کافی‌برای ملی وعمومی بودن این‌قیام فراهم‌آمد .

مطبوعات ورادیوی آزاد در کشور ایجاد گردید وبرچیده‌شدن بساط پلیس سیاسی رامردم‌جشن گرفتند • واین‌امر نشانهٔ‌آن‌بود که‌پس‌از رفع‌بار سنگین خوف ووحشت ازدوش مردم وحدت ویگانگی میان آنها برقرار گردید •

رجوع بحال عادی

۹ ـعده‌ای بدست مردم اعدام شدند یامضروب گردیدند ولی‌تقریبا درکلیه موارداین نوع مجازاتها‌نسبت به‌افراد پلیس‌سیاسی‌یا کسانیکه‌مردم معتقد بودند باپلیس سیاسی همکاری کرده‌اندمعمول‌میشد .

۱۰ـ شوراهای‌کارگری دراین مدت‌سعی کردند که‌موسسات‌ملی‌شده صنعتی‌راتحت کنترل‌کارگران درآورند وکلیه موسسات ومقرراتی‌را که مورد ازجارمردم بوده ازقبیل «سهمیه»کار وتولید لغو ومنحل‌سازند.

درروز های آزادی در حالیکه مذاکرات بمنظورعقب نشینی قوای روسی بامقامات شوروی ادامه‌داشت اقداماتی برای پاك کردن خیابانهای شهر بودایست‌بعمل‌آمدوزندگی‌تقریبا بحال‌عادی‌برگشت

۱۱ـدربرابر تقاضاهائی که‌هنگام قیام‌برای‌برقراری‌مجدد حقوق‌سیاسی شده‌بود این‌حقیقت وجود دارد که حقوق اساسی بشری مردم هنگری قبل‌از۲۳اکتبرمخصوصاتاپائیز ۱۹۵۵ بوسیله دولت‌هنگری دستخوش‌تجاوز وتخلف‌قرار گرفته واین‌تجاوزات‌از ٤نوامبربعد دوباره‌شروع‌شده‌است.

کمیته‌یقین دارد که‌مهاجراهای‌متعددی که ازشکنجه‌ها ورفتارهای‌غیرانسانی پلیس مخفی گفته‌می‌شود مقرون به حقیقت‌است •

کمیته ضمنا‌یادمدارکی که دردست است متقاعدشده است که عده‌ای از مردم هنگری که‌برخی ازآنها زن بوده‌اند بکشور شوروی برده‌شده‌اند وبعضی ازآنهاهنوز به‌خانه هایشان برگردانده‌نشده‌اند

منظورازاین تبعیدها آن بود که‌پشت انقلاب شکسته‌شود.

نیروی مسلح شوروی آقای کادار وهمکارانش‌را برسر کارآورد تادولتی که‌قسمت‌اعظم‌مردم‌هنگری‌طرفدارانش بودندمخالفت نماید.

وضع کادار

۱۲ـپیرومداخلهٔ مجددشوروی‌در٤ نوامبر بهیچوجه نشانه‌ای‌دردست‌نیست که‌دولت آقای‌کادار ازپشتیبانی‌عمومی برخورداست•

آقای‌کادار مکررویشت سرهم‌اغلب نکات‌برنامه‌انقلاب را که‌درآغازروی‌کار آمدن‌بمردم‌هنگری‌وعده‌داده‌بودپشت پامیزندوحذف‌میکند

درموردمسئله‌اصلی ومهم‌یعنی‌تخلیه خاك‌هنگری‌ازسربازان شوروی‌وی‌از مرحلهٔ‌قبول‌کامل‌امیال‌ملت‌باین‌مرحله برگشته‌است که ازبحث کردن راجع بموضوع‌درتحت شرائط کنونی‌امتناع دارد •

حزب‌سوسیال دموکرات‌دوباره‌بازور ازبین‌برده‌شده. انتخابات عمومی‌برای دوسال‌عقب‌افتاده‌وتوسندگان‌ومتفکرین دستخوش مقررات سانسور واختناق شده‌اند.

فقط‌تعدادکمی از۱۹۰٫۰۰۰ نفری که از هنگری فرار کرده‌اند دعوت مراجعت‌به‌وطن رایذیرفته‌اند وازاین عده کم اغلبشان جوان‌هستند.

۱۳ـبادرنظر گرفتن شدت مداخله خارجی مطرح‌شدن مسئله‌مجارستان ازطرف سازمان ملل‌قانونا صحیح‌بوده وعلاوه‌بر آن‌یك دولت‌قانونی‌مجارستان آنرادرخواست کرده‌بود.درمورد‌حقوق بشری‌هنگری‌تعهدات‌بین‌المللی مخصوصی رادرمعاهده‌صلح‌پذیرفته‌است‌یك‌مداخله مسلحانه‌بوسیله‌یك‌دولت‌نسبت‌به‌سرزمین دولت‌دیگر بقصدمداخله درامورداخلی آن‌بنابرتوصیفی که‌خودشوروی‌ازتجاوز کرده‌است باندیك مسئله بین‌المللی تلقی گردد.

اشتباه‌سربازان شوروی

مسباری‌ازسربازان‌شوروی که‌بمجارستان فرستاده‌شده بودندتاانقلابات آنکشور راسخوابانند تصورمیکردند که درمصر هستندوماموریت دارندتاباامپریالیست های‌فرانسوی‌وانگلیسی‌مبارزه‌میدارند

مساری ازسربازان شوروی که به مجارستان برای‌مداخله مجددآورده شدند ازاهالی نقاط دوردست منطقه مرکزی آسیابودند

مساری‌ازآنهاتصورمیکردند که‌درمصر بوده‌وماموریت‌دارند با امپریالیستهای فرانسوی‌وآمریکائی‌جنگ کنند

ماده اول لایحه نفت

بقیه‌ازصفحه‌اول

باشدولی‌این‌عنوان شرکت ملی‌نفت ایران‌وشرکتهای فرعی آن‌اطلاق‌نمی گردد.عنوان‌بشخص بدستگاههای مختلطی‌هم که ازطرف دو شخص‌یا بیشترتواما ایجادشود اطلاق میگردد بدون اینکه‌دراثر این‌اختلاط عنوان شخصیت‌حقوقی‌جداگانه‌ای‌بوجودآمده باشد .

تبصره۴ـ منظور از سازمان مشترك دراین‌قانون هر موسسه‌ایست که‌قسمتی‌از آن‌متعلق‌بیك شخص‌و قسمت‌دیگر آن‌متعلق بشرکت ملی نفت‌ایران‌باشد.

تبصره۵ـ منظور از دستگاه مختلط‌دراین‌قانون هردستگاه‌عاملی‌است که‌شرکت‌ملی‌نفت‌ایران از یکطرف ویك‌یاچند شخص از طرف دیگر تواماایجادنموده‌باشند بدون‌اینکه‌در اثراین‌اختلاط‌عنوان شخصیت‌حقوقی جداگانه‌ای‌بوجودآمده‌باشد.

کنسرت‌موسیقی‌دانان‌ایرانی

ساعت۷ونیم بعدازظهرامروز عده‌ای ازموسیقی‌دانان‌ایرانی درانجمن‌ایران وآمریکا کنسرتی اجراخواهند کرد.

دراین کنسرت آقایان‌صبا ، عبادی، تهرانی، مجد، بهاری، پابور شرکت خواهندداشت.

بخدمت چهار آموزگار

بقیه ازصفحه‌اول

بعداز کشف‌این موضوع بلافاصله بخدمت هرچهار نفرخانم آموزگار خاتمه‌دادهشد.

بعداز کشف‌این‌جریان تصمیم گرفته شد که‌برای کلیه‌معلمین‌کارتی که‌هنگی آنان‌نیزبدان الصاق شده‌باشد صادر گرددوازاین‌پس کلیه‌معلمین دارای سه کارت‌خواهندبود که‌یك کارت‌در اداره‌آموزش‌ابتدائی وکارت دیگردر بایگانی‌بخش‌مربوطه‌فرهنگی‌هرمحل‌و کارت‌سوم‌همواره‌نزدخودمعلم‌خواهدبود تااز‌تکرارا‌ین‌قبیل‌پیش آمدهای‌تاسف انگیزجلو گیری شود.

اجتماع۳هزار نفر

بقیه ازصفحه‌اول

خانه‌های مدرن دراین کوی خواهند شد•

هم‌اکنون دراین‌اراضی دوحلقه‌چاه عمیق‌بآب‌رسیده‌وپمپ‌هاولوازم‌مربوطه نصب‌وبهره‌برداری‌میشود

سپس‌تیمسار‌سپهبد هدایت‌رئیس‌ستاد بزرگ‌ارتشتاران طی‌سخنرانی مبسوطی اقدامات‌نیروی‌هوائی‌رادرزمینه‌اجرای منویات‌اعلیحضرت همایون‌شاهنشاهی مبنی‌برتامین رفاه وآسایش کارکنان ارتش وخانواده آنان ستود و اظهار داشت «مخصوص در اینمورد نیروی هوائی نسبت نیروها و واحد های دیگرخیلی‌جلوافتاده ومن‌همین‌امروز این موفقیت نیروی هوائی راحضور اعلیحضرت همایون شاهنشاه گزارش خواهم‌داد.»

آنگاه‌بازدیدازاشیه‌وپمپ‌ولوازم‌چاه های‌عمیق‌بعمل‌آمدومراسم‌مقارن‌ساعت هشت‌وربع‌پایان‌یافت•

امروزاززحمات‌سی‌سال‌یك‌پزشك‌تقدیرشد

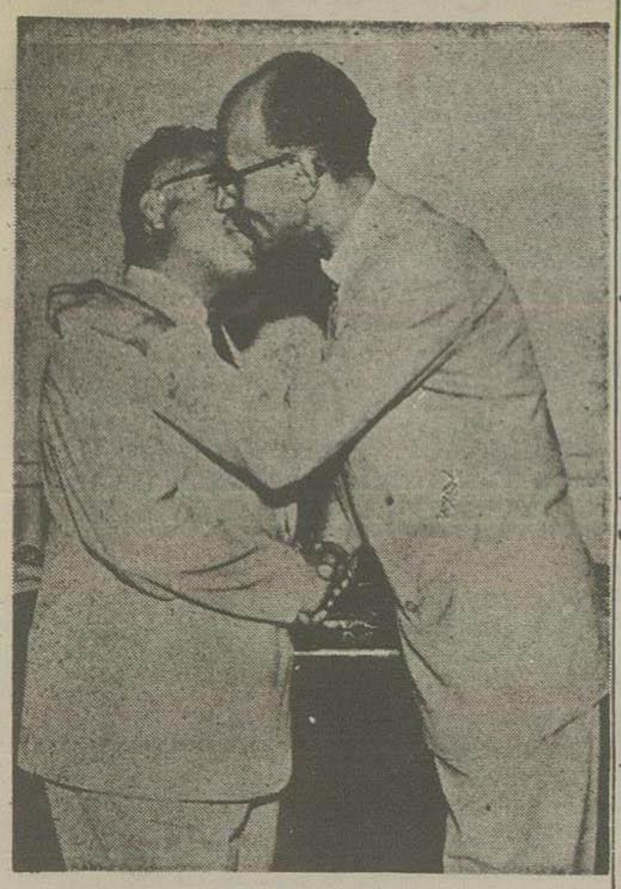

پاداش سی‌سال زحمت

چون آقای دکتر مرتضی سرفراز برحسب درخواست‌خودازوزارت بهداری تقاضای بازنشستگی نموده‌بود لذا امروز طی مراسمی که‌دردفتر آقای‌دکترراجی وزیر بهداری بعمل آمد اززحمات‌سی‌ساله‌ایشان‌تقدیرشد وازطرف وزارت‌بهداری بایشان‌یك سینی‌نقره‌اهداشد.

حوادث گوناگون

اتوبوسی درجادهٔ‌قزوین‌واژگون‌شد

درنتیجه این‌حادثه ۳نفر مسافر دردم جان‌سپردند و۲۱ نفر بسختی مجروح گردیدند

خبرنگارما ازقزوین‌اطلاع‌میدهد :

ساعت۹بعدازظهر روزبیست وهشتم ماه‌جاری اتوبوس مسافربری شماره ۱۸۱۱۱ که‌ازتهران‌عازم‌مشهدبوده براثندگی‌رضانام درشش کیلومتری قزوین بعلت سرعت‌زیاد بکنارجاده منحرف واژگون‌شد ودرنتیجه‌دونفرزن ویك مرد مسافردردم‌جان‌سپردندوبقیه‌مسافرین که۲۱نفربوده‌اندبسختی‌مجروح‌شده دربیمارستان‌قزوین‌مستری گردیدند .

شدت‌حادثه‌بحدی‌بوده که‌اتوبوس‌بکلی‌متلاشی‌شده وهرقطعه‌اش‌بگوشه‌ای افتاده‌است .

مجروحین بوسیله‌آمبولانس وجیپ‌ژاندارمری به‌بیمارستان‌منتقل‌شدند واجساد کشته‌شدگان‌نیز بوسیله‌مأمورین ژاندارمری تحویل مقامات قانونی گردید وقضیه‌تحت تعقیب‌است .

تصادفات اتومبیل

دیروز اتوبوس بنزشماره۲۷ خط٤شرکت‌واحد براثندگی‌حسن‌عزیزی درخیابان شاهرضا بارضافرزند میرزاعلی تصادف وویرامجروح کرد•مجروح بیمارستان سینا منتقل‌شده وقادربتکلم‌نیست. راننده دستگیر وتحت تعقیب قرارگرفت •

✿ اتوبوس شماره۱۹۹خط ۱۸ براثندگی باقرزاریان‌پاسبان‌شماره۱۱۱ بنام‌محمدعیسی‌معصومیان‌مأمور کلانتری۲۲تصادف‌واورا مجروح کرد،مجروح دربیمارستان سینابستری وراننده تحت‌تعقیب‌است.

✿ دیروزیك‌سواری کرایه‌براثندگی‌ابراهیم‌فرزند رحمت‌الله‌شکرخنده درمخترب۱۵بایك‌نفت کش براثندگی حسین فرزندجعفر عزیزیان تصادف کرد، مسافرین کرایه راکه‌حسین ومحمدرضا نام‌داشتندسختی مجروح‌نموده‌براثنده کرایه‌نیز سختی‌مجروح‌شد، ودربیمارستان مستری گردیدحال‌وی‌خوب‌نیست.

صدورقرار بازداشت

آخروقت‌امروزقرار بازداشت جهانگیر حسن‌خانی متهم‌بایرادضرب‌منتهی بفوت اصغر فولادی معروف‌باصغرروشتی درقلعه شهرنو که جریان‌آن باطلاع خوانندگان رسیده‌است درشعبه۲۱ دادگاه جنحه موردتأیید قرارگرفت• قرارابلاغ تاآخرهفته‌آینده‌میرونده پس‌ازصدورقرارمجرمیت‌بمحکمه‌جنائی فرستاده خواهد شد.

جوانی درچاه افتاد

بعدازظهر دیروزجوان ۲۲ساله‌ای‌بنام‌احمد ایزدپناه درچاه‌منزل‌واقع درقیچر شرخیابان مقصودبیك‌افتاد وخفه‌شد.جنازه پس‌ازانجام تشریفات‌قانونی بخاك‌سپرده شد .

یك راهزن مسلح پس‌ازمدتی زدوخورد کشته‌شد

خبرنگارما ازدرجزاطلاع میدهد :

یکی‌ازراهزنان مسلح‌موسوم عباس که پس‌ازمدتی شرارت درسال۳۲ تامین گرفته بود، ازچندماه قبل مجدداً باهمدستی‌عده‌ای شروع بشرارت و راهزنی کرده ودرقراء دوردست ودامنه کوهها‌ازچادرنشین‌هاسلب‌آسایش‌نموده بود وحتی‌شایع بوداخیراً یکی‌ازهمدستان خودرا بنام اسداله بعلت‌اختلاف نظربقتل‌رسانده‌تحت تعقیب مامورین ژاندارمری قرارگرفت‌وآقای‌سرگرد امیدیان باافرادتحت نظرخودطی‌چندروزدوخوردچندنفرازهمدستان‌اورا‌ازپای درآورده ولی‌خودعباس‌موفق بفرارشده بود .

تااینکه صبح‌روز۲۷ماه‌جاری‌در کوههای صعب‌العبوردربندبیك ستون‌از مامورین‌ژاندارم باعباس مصادف شده وپس از یك‌زدوخورد طولانی‌اورا بقتل رسانده وهمدستانش را متواری‌ساختند .

دراین‌زدوخوردیك قبضه تفنگ‌برنولندوتعدادی فشنك بدست‌مامورین افتاد جنازه‌مقتول‌وسلاح‌افرادژاندارم شهرمنتقل گردیدوپس‌ازانجام‌تشریفات قانونی‌بخاك سپرده شد•

درحوض‌خفه شد

دیروز بعدازظهر پسربچه شش‌ساله‌ای بنام علی‌فرزند غلامحسین‌یوسفی ساکن‌خیابان‌نظام‌الملك درحوض منزل‌مسکونی‌خودافتاد

پایان مسابقات قهرمانی وزنه‌برداری کشور

اردوی مسابقات قهرمانی وزنه‌برداری کشور که ازروز۱۹خرداد ماه‌در مشهد(درمحل هنرستان صنعتی) تشکیل گردیده بود دیروزخاتمه‌یافت در این‌مسابقات‌از۲۳ شهرستان کشورجمعاً ۱۱۴نفرشرکت کرده‌بودند، آقایان سنبلی دروزاول ازتهران، امیرحسینخانی ازتهران دروزن دوم، داوری‌از تهران دروزن‌سوم، تهرانی‌از تهران‌دروزن‌چهارم، رهبری‌ازمسجد سلیمان‌در وزن‌پنجم، برومند ازتهران دروزن‌ششم توماسی‌آلتون ازاهواز دروزن‌هفتم مقام‌اول‌قهرمانی کشوررابدست‌آوردند.

درنتیجه تهران با۳۱امتیاز اول، اهواز با۹امتیاز دوم‌ومسجد سلیمان ورشت‌با۵ امتیازسوم‌شدند.

استاندار کرمان در تهران

دیروز آقای جهانشاه صمصام استاندار کرمان واردتهران شد.

طوریکه کسب‌اطلاع گردید آقای‌صمصام برای‌استانداری خوزستان درنظر گرفته شده‌است.

کنفرانس انستیتوی بین‌المللی جوانان‌در مونیخ

چون قراراست کنفرانسی ازتاریخ۱۵ شهریور ماه‌سال‌جاری‌بمدت‌ده روز بمنظور مطالعه (نقش ورزش‌درتعلیم‌وتربیت) درمونیخ تشکیل گردد.

ازاینروانستیتوی بین‌المللی جوانان توسط کمیسیون‌ملی‌یونسکو از ایران دعوت کرده است که۱نفر کارشناس امورورزشی بکنفرانس‌مزبور اعزام‌دارد.

پیرامون کتابهای دبستانی

طوری که قبلااطلاع داده‌شدسازمان شاهنشاهی خدمات اجتماعی‌از نظر پیشرفت امورفرهنگی‌و توسعه‌وترویج تعلیمات‌عمومی تصمیم گرفته که تمام‌کتابهای چهار کلاسهٔ‌اول دبستانهای کشور راهرزینه‌خودتهیه نموده‌ومیان نوآموزان مجاناتوزیع کند.

کتابهای‌نامبرده که‌شمارهٔ آن‌به‌چندمیلیون میرسد روی کاغذمرغوب باتصویرهای زیباوصحافی‌عالی‌دردست‌تهیه میباشدوقبل‌ازمهرماه‌توسط وزارت فرهنگ‌میان نوآموزان‌پخش‌میگردد.

نرخ میوه وتره‌بار در بازار تهران

دراین‌روزها براثرشدت‌تدریجی گرمای‌هوامصرف‌میوه‌درتهران‌روزبروز بیشترمیشود.

معهذا هنوزمیوه‌وسبزیجات باندازه‌کافی واردتهران نشده‌وفقط‌ازچند شهرستان‌ومخصوصا نقاط گرمسیر میوه‌به تهران‌میآید.

خبرنگارما امروز برای تهیه اطلاعاتی ازانواع‌میوه که‌به‌تهران میرسد وهمچنین‌درباب‌قیمت آنهاسیدان‌خواربارمراجعه کردودرتماس‌بامیوه فروشان این‌اطلاعات‌رابدست‌آورد.

اصولا نرخ‌هرمیوه‌ای‌هرروز درمیدان‌به‌نسبت مقدارعرضه وتقاضاتعیین میگردد.

شهرستانهائی که فعلامیوه وسبزیجات‌به‌تهران صادرمیکنندعبارتنداز: اهواز-شیراز- اصفهان-رشت-بندرعباس.

ازاهواز طالبی - گرمك - بادنجان- گوجه فرنگی -پیاز وغوره ازشیرازخیار- کدو-غوره-و گوجه‌فرنگی‌ازاصفهان‌خیار-پیاز- کدو- گیلاس زردآلو-ازرشت گوجه -لوبیاسبز- پیازوازبندرعباس فقط‌هندوانه واردتهران میشود.

نرخ‌تره‌بار امروز درمیدان‌بشرح‌زیربود:

گیلاس اصفهان کیلوئی۱۲ تا۱۷ریال -خیار یکصدعدد۳۰تا۸۰ریال بادنجان یکصدعدد۸۰تا۱۰۰ریال-طالبی کیلوئی۵الی۱۲ریال-زردآلو کیلوئی ۱۰الی ۲۵ریال -پیاز کیلوئی۴الی۶ریال -لوبیاسبز کیلوئی۵۰ و۶۰ ریال‌الی۱۰ ریال- گیلاس دورشهری کیلوئی۱۸الی۳۰ریال گوجه فرنگی کیلوئی۱۰تا۲۵ ریال.

کلیه‌میوه وسبزیجات بوسیله‌کامیون‌به‌تهران حمل‌میشودو درچندروزه آینده که‌واردات‌میوه بیشترازمیزان‌احتیاج‌تهران‌وارد میشودمازادآن‌بوسیله کامیون‌به‌شهرستانهائی که احتیاج‌دارندصادر میگردد.

برای‌اینکه‌میوه‌وسبزیجات‌به‌نرخ‌میدان‌بدست‌مردم‌برسد،ازطرف‌شهرداری تهران‌کامیونهای‌سیاری‌دراغلب‌نقاط‌شهرانواع‌میوه‌وسبزیجات‌وسایرتره‌باررابهمان نرخ‌میدان‌خواربار دردسترس خریداران میگذارند.

متن لایحه تعرفه گمرکی

بقیه درصفحه دوازدهم

۳-اشیاء مخصوص‌شخصی‌سرکنسول ها وکنسولها و کنسولیاران رسمی شرط‌آنکه درمدت نه‌ماه‌اول‌اقامتشان درایران‌پس ازانتخاب آن سمت‌وارد شودوشرط رعایت معامله‌متقابله‌نسبت باین قبیل مامورین کنسولی ایران‌در آن کشورها.

٤- علامتهای کشوری و پرچمها و نوشت افزار و اثاثیه مخصوص دفتر سفارتخانه‌ها و کنسولگریهای کشور های خارجی‌بشرط معامله‌متقابله‌نسبت باشیاءعشابه سفارتخانه‌هاو کنسولگری های ایران درآن کشورها.

٥- اسلحه ومهمات ووسایل نقلیه ولوازم مخابرات‌و مواصلات و سایر تجهیزات نظامی که ازبودجه دولت‌یا ازمحل‌هراعتباردیگری که برای‌اینکار تخصیص یافته وبتصویب دولت رسیده باشد منحصراً برای مصارف ارتش و ژاندارمری وشهربانی کل کشوروکارد گمرك‌خریداری‌ومستقیماباسم‌وزاتجنك ژاندارمری‌یاشهربانی کل کشوریااداره کل گمرك ازخارجه واردشود.

٦- اسباب سفر واشیاء مستعمل و سك وگربه متعلق‌بمسافرین‌درصورتی که بتشخیص گمرکخانه ورودی با وضع اجتماعی آنهامتناسب‌باشدمطلقاً واشیاء غیرمستعمل باخواربارى که همراه داشته‌باشند بشرط آنکه جنبه تجاری نداشته وباوضع‌اجتماعی آنان متناسب باشد ومبلغ‌حقوق‌ورودی آنها نسبت هرمسافرازیکهزار ویاصدریال تجاوز ننماید درصورت تجاوزحقوق ورودی‌نسبت سازادیکهزاروباصدریال دریافت میگردد.

تبصره - مقررات‌این‌بند مجوزورود اجناسی که بموجب‌قانون‌ممنوع گردد نخواهدبود.

۷-لوازم‌خانه‌واثاثیه‌مستعمل‌ایرانیان مقیم‌خارجه‌ومامورین‌دولت‌مقیم‌خارجه وهمچنین‌لوازم‌خانه واثاثیه‌مستعمل‌اتباع خارجه که برای‌اقامت درایران وارد میشوندبشرط‌آنکه‌قبل وبامتنهاتانه‌ماه بعداز تاریخ ورود مسافر وارد شود شرطیکه‌باوضع اجتماعی آنهامتناسب باشد.

۸-آلاتو افزارمستعمل کاروحرفه اولوازم‌برقی‌ومستعملگوان وپیشه‌وران‌و کارگران‌ایرانی باخلاصی‌که ایران میآیند

تبصره- مشخصات‌کیهای موضوع بند های٦تا۸ این‌ماده شامل‌پیانو -ارك- آکوردئون-هارمونیوم - رادیو - گرامافون-دستگاه‌ضبط‌صوت‌ووسائط نقلیه‌نمیشوداین‌قبیل اشیاءدرصورتیکه مستعمل باشدمتناسب فرسودگی آن تخفیف درحقوق‌گمرکی آنها داده میشود

۹- کلیه اشیاء شخصی‌واثاثیه‌وافزار کارحرفی ماشین‌آلات‌ووسائط نقلیه‌آبی وخشکی‌مستعمل بانووهمچنین‌دامهای بارکش‌واغنام واحشام‌متعلق‌بمهاجرین ایرانی که درموقع بازگشت بایران همراه میآورند شرط‌آنکه متناسب باوضع‌اجتماعی آنهاوبودوجنبه‌بازرگانی نداشته‌باشدوبرای اقامت‌دائمی بمیهن خود بازگشت نمایندازپرداخت کلیه حقوق‌وعوارض گمرکی(باستثنای باربری وانبارداری) وهرنوع عوارض‌دیگر که احیانا سایر سازمانهای دولتی ویا شهرداریها مستقیماً باتوسط گمرك وصول‌مینمایند بخشوده است معلاوه مشمول‌مقررات‌سهمیه وزارت‌بازرگانی نبودوترخیص آنها ازگمرك‌هم‌احتیاج بتحصیل‌پروانه‌ورودنخواهدداشت.

تبصره ۱۰ - ازسرمایه مهاجرین مزبور که‌بصورت‌اجناس‌مجازوارد کشور شودفقط معادل‌نصف حقوق‌و عوارض گمرکی (باستثنای بارمری‌وانبارداری زائدبرسه‌ماه) دریافت‌خواهدشدمشروط برابنکه‌میزان‌سرمایه مهاجر مگواهی اولیای‌امورصلاحیت‌دارمحل‌مهاجرت‌و درصورت وجود نمایندگان کنسولی کشور شاهنشاهی ایران مگواهی نمایندگان مزبورنیزرسیده وکالاهای واردهرامریا کمتر ازسرمایه‌مزبورباشد سرمایه‌ای که‌طریق‌فوق‌وارد کشورشوداز لحاظ‌عدم‌پرداخت‌هرنوع‌عوارض‌ورعایت مقررات‌سهمیه‌واخذپروانه‌مشمول‌قسمت اخیربند۹ میباشد.

تبصره۲-مهاجر از نظر استفاده‌از معافیت مذکوردراین‌بند وتبصره‌یك آن‌مکسی اطلاق‌میشود که مدت‌پنج سال‌متوالی درخارج از کشورایران بسر برده‌واین امرمگواهی‌مامورین‌صلاحیت‌داردمحل مهاجرت ودرصورت وجودنمایندگان دولت‌شاهنشاهی‌بگواهی آنان‌نیزرسیده باشد

تبصره ۳- برای‌تشویق بمعاودت مهاجرین ایران که‌بممالك‌همجوار وکشور هندوستان ونواحی اطراف خلیج‌فارس مهاجرت نموده‌اندشرط‌مدت اقامت‌درخارج‌از کشورمندرج‌درتبصره ۲ درباره آنان- ملحوظ‌نمیشود مشروط‌بر ابنکه‌استفاده- ازمعافیت-بند۹وتبصرهٔ یك آن‌نسبت‌بهرمهاجر وخانواده‌اش‌بیش ازیك‌مرتبه‌بعمل‌نیایدواین‌استفاده‌بایستی در کذرنامه مهاجرو خانواده‌او قید شود.

تبصره ۴- در مواردیکه اشیاءو اثاثیه وسرمایه‌جنسی‌مهاجرین‌ایرانی جداگانه حمل‌شده‌باشدوهمراه‌آنان نباشدمشرط‌اینکه‌قبل‌ازحرکت‌ازمحل مهاجرت مستندی حمل‌تسلیم‌وفهرست وبارنامه حمل آنهاهنگام‌ورود مهاجر بایران‌بگمرك‌تسلیم‌وحداکثر تاسه‌ماه ازتاریخ‌ورودمهاجر وارد کشورشودماننده اشیاءهمراه‌اوتلقی‌ومشمول‌معافیت‌مقرره خواهدبودمگراینکه‌سرمایه جنسی که صورت آن تسلیم‌شده‌ازقبیل‌کارخانجات و ماشین‌آلات سنگین که عرفاً قابل حمل درسه‌ماه نباشد که دراینصورت مدت‌مزبور تایکسال‌قابل‌تمدیداست.

۱۰-اشیاء شخصی‌واثاثیه منزل‌وافزار کارایرانیانی که در کشورهای خارجه فوت‌میکنند باارائه گواهی مقامات صلاحیتدار. تاتمام

قرعه کشی صندوق پس‌انداز ملی

امسال هفت‌میلیون‌ریال جایزه‌به۲۱ هزار نفر از دارندگان حساب‌های پس‌انداز پرداخت‌میشود

ساعت شش‌بعدازظهر امروز قرعه کشی جوائز دارندگان دفترچه صندوق‌پس‌انداز ملی‌درمحوطه‌بانك‌ملی‌ایران‌عمل‌خواهدآمددراین‌مراسم‌مدیر کل‌بانك واعضای هیئت نظار ونمایندگان‌دادسرای تهران - شهرداری و بازرسی بانك ملی‌حضور خواهندداشت.

طی‌مراسم قرعه کشی امروزمبلغ هفت میلیون ریال‌جایزه بکسانیکه باقیمانده حساب‌آنها درآخرسال ۱۳۳۵ بیش ازیکصدریال بوده پرداخت میشود .وجوایز پرداختی‌بترتیب عبارتست ازیك‌جایزه۳۰۰هزارریال(ممتاز) یك‌جایزه۲۵۰هزارریالی یك‌جایزه ۲۰۰هزارریالی-یك‌جایزه۱۵۰ هزارریال یك‌جایزه ۱۰۰هزارریالی ویك‌جایزه ۵۰هزارریالی یکصدجایزه‌ده‌هزارریالی ۱۹۰۰ جایزه هزارریالی ونوزده‌هزارجایزه یکصدریالی درمراسم‌قرعه کشی امسال ۹۹۰هزارشماره حساب شرکت میکنند که‌درحدود ۲۱ هزارنفر آنها جایزه دریافت خواهندکرد.

وزیر مختار جدید اردن درایران

خبرگزاری‌فرانسه دیروزاز قول‌سخنگوی‌سفارت اردن‌در سوریه‌اطلاع داد که‌آقای‌شریف‌حامدسعدالدین‌وزیر مختار اردن‌درسوریه بسمت‌وزیر مختار این کشوردر ایران تعیین‌شده وبزودی‌بطرف‌تهران حرکت‌خواهد کرد.

***

مقامات‌رسمی وزارت امورخارجه امروز این‌خبر را تائید کرده و گفتند که‌دولت‌اردن‌برای آقای‌شریف‌حامدسعدالدین‌تقاضای آگرمان کرده‌است

آقای‌احسان سعیدوزیرمختارقبلی اردن‌در ایران‌پس‌ازوقایع‌اخیر آن کشور ازایران احضارشد وبعدا اعلام گردید که‌بجای‌وی‌وزیر مختارجدیدی بایران اعزام خواهد کرد

آمار هوائی

آمار هوائی روز ۲۹ خرداد ۳٦ ازاداره کل هواشناسی

ساعت‌شش‌ونیم‌صبح	۲۷٫۵	درجه‌بالای‌صفر
« ۱۳	۳٤٫۲	درجه‌بالای‌صفر
« ۱۸٫۳۰	۳٤	درجه‌بالای صفر
حداکثر	۳٦٫۲	درجه‌بالای‌صفر
حداقل	۲۳	درجه‌بالای‌صفر

مقایسه : درجه‌حرارت تهران سست بروز قبل‌صبح بیه‌درجه وظهر دودهم‌درجه‌زیادوشب‌شش‌دهم‌درجه کم‌بوده‌است.

حداکثر حرارت‌نیز نسبت بروزقبل یك‌درجه‌ودودهم درجه زیادتر بوده‌است.

گرمترین‌وسرد ترین نقاط : در۲٤ ساعت گذشته طبق آمار هواشناسی کشوری (مهرآباد) گرمترین نقاط ایران آبادان،بندرعباس٤٤درجه بالای صفروسردترین امکنه کرمانشاه۱۰درجه بالای صفر بوده‌است.

تبریکات

انتخاب دوست ارجمندجناب آقای‌عقیلی بمعاونت شهرداری پایتخت باعث خورسندی‌قاطبه اهالی تهران گردیدواین‌انتصاب‌جدارا به‌عاملین‌محترم وشخص‌معظم‌له‌تبریك عرض‌نموده عزت وسعادت ایشان‌وخاندان‌جلیل‌را در راه‌پیشرفت وترقی ایران‌عزیزمسئلت‌دارد

آ-٦٨٤٣ **محمود اتقائی**

سرهنك سرکار پرتو

انتصاب آنجناب را بریاست کلانتری۲سمیمانه تبریك‌عرض‌نموده و امیدوار است درخدمت‌مردم‌میهن همانطوریکه در گذشته‌ثابت کرده‌اید موفق‌وکامروا باشیدازطرف‌اهالی‌سه‌راه **خیابان‌ژاله-سیدجمال‌الدین یوسفیان**

آ-٦٧٩٧

انتصاب جناب‌آقای حاج‌حسن بیات را بسمت هیئت نظارت باشگاه ایران سمیمانه تبریك عرض‌مینمائیم. آ-۹۳۱٦

عده زیادی از اعضای باشگاه ایران

نتیجه فرعه کشی سری ۳۳۹ بلیطهای هفتگی بخت آزمائی ملی

شماره	۱	۵۰ ریالی
«	۰۳	« ۱۰۰
«	۲۳۱	« ۱۰۵۰
«	۲۱۱۱	« ۲۰۰۵۰
«	٤۰۲۳٤	« ۲۵۰۰۰۰
«	٤۰۲۳۵	« ۱۰۰۰۰
«	٤۰۲۳۳	« ۱۰۰۰۰

آ- ۹۲۵۲ **بنگاه بخت آزمائی ملی**

باستحضار همشهریهای محترم کردستانی و سایر دوستان‌میرساند:

روزهای یکشنبه وچهارشنبه هرهفته از ساعت ٤ بعد ازظهر الی ۸ بعد ازظهر دربنده منزل آماده پذیرائی میباشم - نشانی: میدان بهارستان انتهای کوچه نظامیه جنب دبستان صفیعلیشاه کوی نهم ست ژینوس کاشی۱۵

ناصریمین مردوخی کردستانی خبرنگار پارلمانی جراید

آ- ٦٨٣٣

نمایندگی وستینگهاوس درایران

متخصصین کارآمدبرای نصب‌وسرویس مجانی

کولر وستینگهاوس

در اختیار دارد

کافی است شعبه‌سرویس کولروستینگهاوس تلفن فرمائید تامتخصصین‌مابفوریت‌برای سرویس کولروستینگهاوس شما اقدام نمایند

تلفن‌تعمیرگاه ۲٤۵۵۷

تلفن‌مرکزفروش ۲۹۵٦۲و۲۹۷۰۸

ایران تکنو -خیابان‌سعدی

آ-۹۱۱٦

فعالیت برای کشف منابع دریائی نفت درخلیج فارس

روز نامه اکونومیست در شماره ۲۷آوریل چنین نوشت: درهفته‌قبل شرکت‌نفت آرامکو (شرکت نفت عربستان سعودی وآمریکا) ازیك‌چاه نفت که‌در آبهای‌خلیج‌فارس‌درناحیه صفانیه کشف گردیده شروع‌به‌بهره برداری‌نمود.

شرکت‌نفت شل‌درانتظاررسیدن‌یك دستگاه جدید حفاری سیاراست که عملیات اکتشافی وحفاری خودرا در ناحیه‌قطردر منطقه‌ای بعمق ۸۰فوت آغازنماید.

چندی‌قبل دستگاه‌حفاری شرکت مزبورهنگام‌کاردچاریك‌طوفان‌سهمناك دریا گردیده درهم‌خردشد.

شرکت‌بریتیش‌پترولیوم‌باهمکاری‌یك کمپانی فرانسوی مشغول حفاری‌یك چاه‌آزمایشی درنقطه دیگر ازآبهای خلیج‌فارس‌میباشد.

شرکت‌های‌ایطالیائی‌امیدوارند که با کسب‌امتیازازدولت ایران در آبهای ساحلی‌ایران‌واقع درخلیج‌فارس‌بکشف واستخراج‌نفت‌ازچاه‌های‌دریائی خلیج فارس‌موفق‌شوند

کنجکاوی‌وعلاقه شرکت‌های نفت نشانه‌آنست که منابع عظیم و دست نخورده‌نفت‌درآبهای خلیج‌فارس وجود دارد.

اماآنچه که ازفعالیت‌های‌دامنه دار بازمیداردهزینه سنگین تحقیقات‌و اکتشافات منابع‌زیردریای‌نفت‌میباشد زیراهزینه کشف یکچاه نفت زیر دریائی‌پنج‌برابر هزینه کشف یك چاه نفت‌درسطح‌زمین‌میباشد

بنابراین‌اگرشرکتی‌شروع فعالیت برای کشف‌چاه نفت‌زیردریائی‌مینماید مطمئن‌است که استخراج‌نفت‌ازچنین چاهی‌بمراتب‌بیشترازچاه مشابه‌آن‌در سطح‌زمین‌میباشد

هم‌اکنون‌فعالیت‌های‌دامنه‌داری در سواحل‌ایالات‌متحده‌آمریکامشرف‌خلیج مکزیکوادامه‌دارد و یکصد دستگاه حفاری‌شبانه روزمشغول‌کار میباشند و درنظراست‌ششصدچاه نفت‌درسال‌جاری حفرشود.

استخراج‌چهل‌میلیون‌بشکه‌نفت‌خام واستفاده‌از۱۲٤ میلیارد فوت مکعب گاز طبیعی درسال ۱۹۵٦ هنوز توانسته هزینه حفاری‌معادل‌یکهزار میلیون دولار رابپوشاند.

عمق‌چاه‌هائی که‌میبایستی درقعردریا حاضرشود چندان اشکالی درعملیات حفاری‌تولید نمی‌نماید. آنچه که‌موثر میباشد عمق‌درباست که‌دستگاه‌حفاری میبایستی درآن بکار گذارده‌شود.

تاکنون عمیق‌ترین نقطه‌ای که در دریاچاه‌نفت حفاری شده ۱۱۲فوت بوده‌است ودر سال جاری در خلیج مکزیکودر نقطه‌ای‌بعمق ۱۲۵فوت قراراست عملیات حفاری شروع‌شود.

ودستگاه حفاری میتواندر اعماق ۲۰۰فوتی‌چاه‌نفت‌حفر نماید.

برای‌حفر چاه‌های نفت‌درعمق بیشتر دستگاههای‌حفاری بهترو کاملتر مورد احتیاج است. شرکت‌های‌بزرگ نفت براین‌مشکلات میتوانند بآسانی‌فائق آیند چنانچه امیدواری کامل‌داشته باشند که‌دردل دریاها چاه‌های غنی نفت‌درسطح‌زمین‌میباشد

اطلاعیه هیئت مدیره شرکت واحد

بقیه ازصفحه اول

حمل‌ونقل مسافرین انجام گیرد وازطرفی مسئول مستقیم درمقابل‌مردم و دولت‌وجود داشته باشد که ضمن تامین‌حمل‌ونقل مسافرین قوانین مربوطه بکاروبیمه‌کارگران وغیرمرایزعملی‌ساختوکارگران اتوبوسرانی‌موفق‌باستفاده ازحقوق‌حقه‌خود شوند.

۲- برای‌اجرای‌این‌منظور شرکت واحد طبق‌مقررات‌قانونی‌ثبت‌رسید وازابتدای شروع‌بکار بموجب‌پروندهها ومدارك موجوده درشرکت وصورت جلسات مختلفه‌درشهرداری- وزارتکشور-هیئت‌محترم‌دولت‌این‌نکته‌رامتذکر بود که‌برای‌رفاه حال‌مسافرین تعداد اتوبوس درهر خط بایستی بدو الی سه برابرافزایش‌یابد وبهمین‌لحاظ با نرخ یکریال انجام این‌مقصودمقدوربود و با رسیدگیهای دقیقی که ازطرف هیئت‌محترم‌دولت بوسیله اعزام هیئتهای مختلف حمل‌آمد محرزشد که‌یکریال‌نرخ۲۵سال قبل‌ماوضعی که‌دولت‌مایل است برای‌رفاه وآسایش مردم‌ایجاد کند قابل‌تطبیق نیست زیرا با افزایش تعداد زیادی‌اتوبوس‌درهرخط وانجام‌مقررات‌قانون‌کار وبیمه‌های‌اجتماعی‌برای رانندگان وکارگران (به‌نسبت هشت‌ساعت‌کار دروز) تردیدنبود که مخارج شرکت چندین‌برابرمیشود علیهذا بامطالعه‌دقیق طبق تصویب‌دولت‌مقررشد که‌تعدادی‌خطوط ایجادشود تامردم‌عملامشاهده‌نمایند که‌درخطوط اداره‌شده ازطرف‌شرکت‌رفاه‌کامل برقرارمیباشد وسپس‌افزایش‌نرخ عملی گردد بدین لحاظ (نه) خط ازطرف‌شرکت‌متدرجا ایجادشد که بانهایت‌نظم حمل ونقل مسافرین را سریع- بدون‌توقف انجام‌داده و طوریکه مشاهده میشود در خطوط (نه)گانه شرکت واحد از هر جهت رضایت و رفاه مردم فراهم گردیده‌است.

ناگفته نماند که‌خطوط متعلق بشرکت‌دارای‌علامت مخصوص‌شرکت واحدمیباشد وصفوف طولانی مسافرین‌منتظر را که‌مشاهده میفرمائیدمتعلق خطوطی‌است که‌هنوزشرکت اقدام ضمیمه شدن‌آنها نموده‌است وبایستی این‌دوقسمت‌را بایکدیگراشتباه کرد.

۳-علت‌ضمیمه‌نکردن سایرخطوط‌بشرکت آنستکه برای‌نظم‌کار احتیاج مبرمی‌به‌تهیه وخرید اتوبوس‌بوده وهیئت‌وشرکت نمیخواهد راسا دراین‌مرحله حساس(یعنی خرید اتوبوس) دخالت کند

٤- نرخ‌جدید ازدوم‌فروردین ماه‌سال‌جاری‌بموقع‌اجراء گذارده شده و مترادف باآن اقدامات اساسی‌برای بیمه‌کارگران‌وغیرمحمل‌آمده وصورت عملکرد سه‌ماهه شرکت‌برخلاف آنچه گفته شده ومیشود کاملا عادلانه و همانطوریکه‌بمجمع عمومی‌پیشنهاد شده است شرکت میتواند در صورت تصویب مجمع درآخرخردادماه سود عادلانه‌صاحبان سهام‌بپردازد.

آنچه درموردفروش‌بلیط گفته شده‌ومیشودمورد‌تکذیب وعاری‌ازحقیقت است‌زیراطبع بلیط زیرنظرهیئت‌مخصوصی انجام‌و فروش‌بلیط درکیشه های خاصی‌بموقع اجراگذارده شده‌بازرسی کنترل بلیط در داخل‌اتوبوس انجام وروزانه عوائدشرکت‌بیانك ملی تحویل‌میشودوباصرف چنددقیقه وقت و مطالعه پرونده‌مربوطه‌نتیجه‌کارروزانه شرکت‌سه‌ماهه‌دیده‌میگردد.

۵- شایعات‌مربوط بخریدیااجاره‌خانه بقیمت گزاف وپرداخت‌حقوق‌به مدیرعامل‌وهیئت‌مدیره‌صرفاًمالازوری بی‌اطلاعی وباسبب اغراض‌است زیرا دفاترشرکت‌درچنداطاق عمارتی که متعلق‌بکارپردازی شهرمالی است‌مجانا و بلاعوض‌متعلق گروه‌مدیرعامل‌نیزازروزتاسیس شرکت‌بموجب‌مدارك موجوده‌از اخذحقوق سفع‌شرکت‌صرف‌نظر کرده‌وسایراعضای هیئت‌مدیره نیزتاکنون حقوق پرداخت نشده‌است.

هیئت‌مدیر مایمان دارد که خدمت‌بزرگی‌ذیقیمتی انجام‌داده که اگر منافع‌واغراض خصوصی مجال‌باقی نگذارد صرفنظر از رفاه و راحتی مردم تهران شهرداری نیزمتدرجاً دارای عوایدوسرمایه‌ای خواهدشد که دیرما زوداهمیت‌آن‌واضح میگردد.

این‌نکته‌را باید متذکربود که انتظام کاراتوبوسرانی درتهران بدون افزایش نرخ‌مقدور نبوده ونیست ونخواهدبودمگر آنکه‌مثل‌پاره‌ای‌از نقاط‌دنیا شهرداری یادولت‌مارسیدگی دقیق‌خسران وضرر شرکت حمل‌ونقل‌را بپردازد

علیهذا هیئت مدیره یکمرتبه دیگر وظیفه وجدانی خود میداند که باستحضار عموم برساند که‌تحت تاثیرپاره‌ای شایعات واقع شده وحقایق را متوجه‌باشند.

درخاتمه تذکراین‌نکته لازم‌است که‌ایجادهرمؤسسه نوینی‌درهدف امربا توجه به‌سنگینی واهمیت‌کار ممکن‌است نواقصی‌را دربرداشته باشد که‌امید است باارشادوهدایت‌اولیای‌محترم امورورهنمائی‌های صمیمانه اهالی‌محترم برطرف گردد.

هیئت مدیره شرکت واحد اتوبوسرانی عمومی تهران وحومه

تودیع

دراین‌موقع که‌برای‌تکمیل‌تحصیلات پزشکی عازم‌آمریکا هستم‌بدین‌وسیله ازهمه‌دوستان وآشنایان خداحافظی نموده‌وسلامتی همگی‌راازخدای‌متعال خواستارم.

آ-٤٨٤١ **دکتررضا زرکش**

آگهی اعسار

آقای اصغر کلچین‌دادخواست اعسار طرفیت مرتضی مصلحی مصلح‌آبادی نسبت بمبلغ ۲٦۰۰۰ ریال و هزینه دادرسی‌وعشربه دولتی‌بشعبه۱۷دادگاه بخش تهران تقدیم وبشماره ۱۸۱۳٦ ثبت کرده لذا مراتب‌بدینوسیله در جراید آگهی میگردد

مدیر دفترشعبه۱۷دادگاه‌بخش‌تهران

آ-٦۸۰۵ **رستمی**

شهردارمحبوب ومعظم‌تهران

انتصاب جناب آقای عقیلی را که ازصاحبمنصبان‌باکدامن‌ومعظم‌میباشد ومورد اطمینان عموم طبقات است بمعاونت شهرداری تهران صمیمانه بآنجناب تبریك عرض‌نموده و توفیق ایشان‌را درراه خدمت‌بکشورازدرگاه خداوند مسئلت مینمائیم.

ازطرف ساکنین خیابان شهیار - غفاری

آ-٦۸۱۹

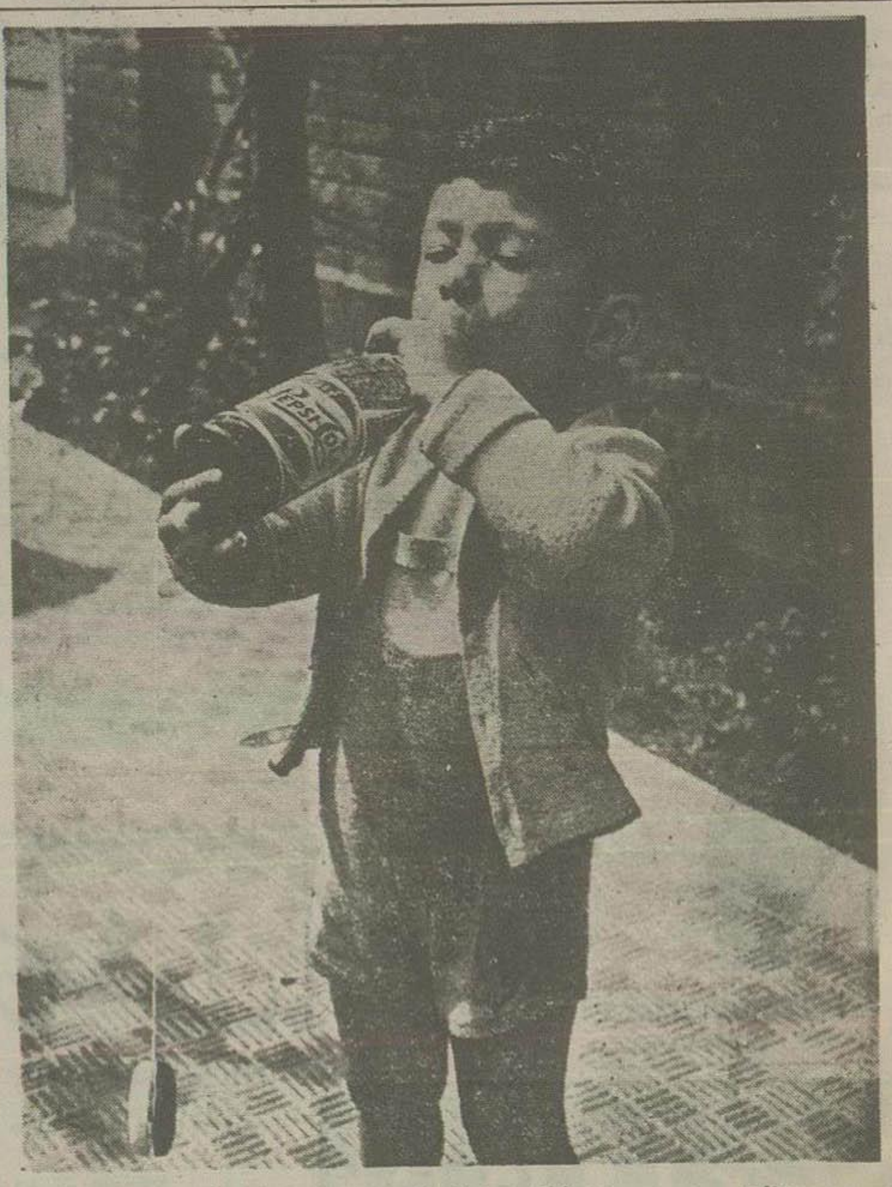

چه‌لذتی مهمتر ومشغول کننده‌تراز بازی برای بچه‌هاست؟
نوشیدن پپسی کولاضمن بازی بچه‌هارا پیروزمیدهد
وآنهارا سرشارودلشادمیسازد.

آ-۸۹۳۰

مرکزپخش پپسی کولا درقم-خیابان ایستگاه جنب بنگاه روشن (۱)

اطلاعات

همکاری کلیه سازمانهای موسسات بهداری و بهداشتی کشور در مبارزه علیه بیماری آنفلوآنزا

ساعت ۷ صبح امروز کمیسیونی برای جلوگیری از بروز وشیوع بیماری آنفلوآنزا باحضور آقای دکتر معتضدی معاون وزارت بهداری و شرکت آقایان دکتر مرتضی فریس مدیر کل بهداشت و دکتر دانشور مدیر کل معاونت عمومی وهمچنین آقایان روسای بهداری ارتش و ژاندارمری و نماینده سازمان شاهنشاهی و دکتر بالتازار رئیس بنگاه پاستور و دکتر مرشد معاون اداره کل بهداشت وسایر متخصصین امر تشکیل گردید پس از مذاکرات مفصل تصمیم براین شد که به واحدهای تابعه بهداریهای ارتش و ژاندارمری و سازمان شاهنشاهی وسایر موسسات بهداری و بهداشتی دستور اکید داده شود که مرتبا بایکدیگر همکاری داشته و در این مبارزه اشتراک مساعی نموده و از هیچ مساعدتی دریغ نکنند.

شعب فرعی چنین کمیسیونی در مرکز هر استان تحت نظر مستقیم استاندار تشکیل و پیش بینی های لازم بعمل خواهد آمد.

والاحضرت اشرف روز دوشنبه آینده نخستین کلنگ بیمارستان رامسر را بزمین خواهد زد

بطوریکه از سازمان شاهنشاهی خدمات اجتماعی اطلاع میدهند روز دوشنبه سوم تیر والاحضرت شاهدخت اشرف پهلوی اولین کلنگ ساختمان بیمارستان رامسر را طی مراسمی بزمین خواهند زد.

تعطیل دروس حوزه علمیه قم

بطوریکه خبرنگار ما از قم اطلاع میدهد از امروز بمناسبت آغاز فصل تابستان حوزه درس حضرت آیت‌الله بروجردی تعطیل گردید.

اعضای هیئت نظارت برای ساختمان مجلس شورایملی

امروز شعب ششگانه مجلس آقایان زیر را برای نظارت در ساختمان جدید مجلس شورای ملی انتخاب نمودند.

آقایان بزرگ‌نیا، عبدالله دشتی، علامه وحیدی، عنایت‌الله نصیری - سید اسدالله موسوی، دکتر محمد شاهکار

اعلامیه شماره ۲۳

کمیسیون دائمی حج و زیارت

باطلاع آقایان زائرین محترم بیت‌الله‌الحرام که مایلند درمراجعت از جده در بیروت یا دمشق توقف نمایند میرساند که چون تحصیل روادید لبنان و سوریه در جده مشکل و بعلت ازدحام حجاج ممکن است در هوای گرم جده مدتی معطل شوند لذا وزارت امور خارجه باسفارت‌های لبنان و سوریه مذاکره وموافقت آنها را جلب نموده که آقایان در تهران روادیدهای لازمه را بدهند

خواهشمند است هر یک از آقایان زوار که تصمیم بزیارت زینبیه دارند ویزای خود را از سفارت خانه‌های نامبرده در تهران تحصیل نمایند.

۲۷ نفر از افسران آرتش بگارد گمرک منتقل شدند

بطوریکه وزارت انحصارات و گمرکات اطلاع میدهد:

در تاریخ اول تیرماه سال جاری بیست و هفت نفر از افسران واحدهای مختلف ارتش بشرح زیر بمنظور خدمت در گارد گمرک وزارت گمرکات و انحصارات منتقل ومشغول کار میشوند:

۱- سرهنگ ستاد عباسقلی مولائی ۲- سرهنگ پیاده عبدالحسین زند ۳- سرهنگ ستاد اسدالله خردور ۴- سرهنگ پیاده محمد مهدی بهزادی ۵- سرهنگ ستاد علی پاشا بهرامی ۶- سرهنگ توپخانه محمدعلی ایمانی ۷- سرهنگ ستاد حسن نورائی ۸- سرهنگ ستاد عباس قندهاری ۹- سرهنگ مهندس احمد کسرائی ۱۰- سرهنگ ۲ پیاده قاسم والانژاد ۱۱- سرهنگ ۲ پیاده محمد ابراهیم نیساریان ۱۲- سرهنگ ۲ پیاده احمد نادور ۱۳- سرهنگ ۲ پیاده زردشت شهرخ خانی ۱۴- سرهنگ ۲ هوائی ناصر جنت‌پور ۱۵- سرهنگ ۲ فنی هوائی مصطفی افشاری ۱۶- سرهنگ ۲ ستاد اسفرشاه بختی ۱۷- سرهنگ ۲ پیاده جواد کبیری ۱۸- سرهنگ ۲ پیاده غلامرضا شهرگان ۱۹- سرهنگ ۲ پیاده حسین حیات غیب ۲۰- سرهنگ ۲ پیاده احمد کمن ۲۱- سرهنگ ۲ پیاده مهدی دادوش ۲۲- سرهنگ ۲ توپخانه بدالله حیدری ۲۳- سرگرد توپخانه نصرالله عندی ۲۴- سرگرد سوار حبیب‌الله آقارخ ۲۵- سروان هوائی علی محمد رحیمی ۲۶- سروان پیاده عیسی نخعی آشتیانی ۲۷- سروان مخابرات حسین دیباژ

بطوریکه خبرنگار ما کسب اطلاع کرده است افسران نامبرده برای ریاست پستهای گارد گمرک در نظر گرفته شده‌اند

اعزام کارمندان وزارت کشاورزی بدانشگاه آمریکائی بیروت

امروز بیست نفر از کارمندان وزارت کشاورزی به هیئت عملیات اقتصادی امریکا معرفی شدند تا ترتیب امتحان و اعزام آنها بدانشگاه آمریکائی بیروت داده شود کارمندان مزبور مدت یکسال در رشته‌های مختلف کشاورزی مطالعه خواهند کرد و مخارج آنها بعهده هیئت عملیات آمریکاست.

اشنو ویژه

محترما باطلاع عموم مصرف کنندگان سیگارت میرساند که بهاء هر بسته ۲۰ عددی اشنو ویژه (که شبیه سیگارت کامل سته‌بندی شده) فقط دمریال است تمنا مینماید چنانچه هر یک از عاملین زائد بر مبلغ مذکور مطالبه نمایند مراتب را فورا بوسیله تلفونهای شماره ۴۵۷۲۷ و ۲۲۱۰۰ اعلام فرمایند تا متخلف تحت تعقیب قرار گیرد (اشنو ده عددی نیز کمافی السابق در تمام نقاط بحد کافی موجود و به‌بهای چهار ریال فروخته میشود). آ-۹۳۰۲

شرکت سهامی صنفی پخش سیگار و تنباکوی تهران و توابع

گل سر سبد
سازمان عمرانی و ساختمانی کرج

خیابان بوذرجمهری نوروزخان سرای عزیزیان شماره ۱۰ تلفن ۲۵۳۲۷ کرج بنگاه روشن حاج معمار تلفن ۱۹

قطعه زمینی واقع در کرج (جنوب شهر صنعتی) از مرجاده دارای خیابان هاومیدانهای وسیع به قطعات ۱۰۰۰ الی ۱۰۰۰۰ متری تفکیک شده باسند مالکیت که آب آن از نهر احداثی تهیه شده بفروش میرسد

قیمت متری ۸ الی ۱۵ ریال میباشد تمام قطعات انتخابی است خریداران محترم میتوانند همه روزه بسازمان یا شعبه آن در کرج مراجعه فرمایند

تلفن ۲۵۳۲۷ آ-۶۸۲۷

رقص بادبا (رقاصه مراکشی)

با ضمام آتراکسیونهای جالب دیگر باالرکستر معروف ریتمیست.

برنامه سالن تابستانی

مهمانخانه دربند

ازدحام درمقابل اداره ثبت کل

امروز قریب صدنفر زن و مرد و بچه از ساکنین خیابان فرح آباد بثبت کل آمده ودرخواست ملاقات با رئیس ثبت داشتند

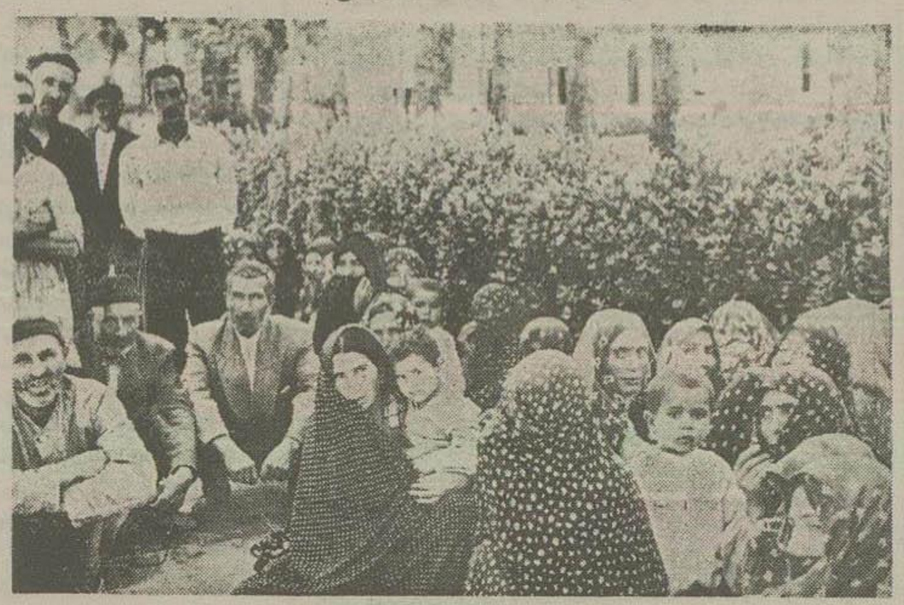

جمعی از ساکنین خیابان فرح آباد در اداره کل ثبت

ساعت نه و نیم صبح امروز عده‌ای از ساکنین خیابان فرح آباد که قریب صدنفر زن و مرد و بچه بودند باداره ثبت کل آمده و تقاضای ملاقات آقای فولادوند رئیس ثبت کل را داشتند

چون پذیرائی از این عده ممکن نبود از میان آنان نمایندگانی برای ملاقات با مقامات ثبت تعیین شدند.

یکی از این نمایندگان بخبرنگار ما اظهار داشت:

در سال ۱۳۱۵ جنب کارخانه چیت سازی واقع در خیابان فرح آباد چهار دستگاه انبار دولتی احداث گردید و عده ای از کارگران مامور نگهبانی انبارهای مزبور شدند.

در همان حال آقای مهندس ذبیح رئیس وقت کارخانه چیت‌سازی عده‌ای از کارگران محافظ انبار و کارخانه اجازه داد از زمین‌های اطراف کارخانه برای مسکن استفاده کنند لذا عده‌ای از کارگران در زمین‌های مزبور آلونک‌هائی برای خود ساخته و عده دیگری در خود انبارها مسکن گزیدند

در سالهای ۱۶ و ۱۷ عده دیگری از اهالی اطراف نیز در زمینهای مزبور اقدام بساختن خانه‌هائی کردند تا اینکه در سال ۱۳۳۰ آقایان غلامعلی خاتمی و حاجی ناصر عطائی بعنوان مالک اراضی مزبور علیه ساکنین این خانه‌ها بدادگستری شکایت کردند و از طرف شعبه ۷ دادگاه بخش تهران حکم تخلیه این ساختمان‌ها صادر شد و ساکنین منازل نیز که قریب ۱۵۰ خانوار می‌باشند از حکم صادره تقاضای استیناف کردند و سر انجام رسیدگی بموضوع و اتخاذ تصمیم نهائی بکمیسیون سه نفری ارجاع گردید

نماینده مزبور اضافه کرد اینک با اینکه چند ماه است که ما مرتبا به اداره ثبت کل و دادگستری مراجعه می کنیم هنوز برای رسیدگی بشکایت ما و تعیین تکلیف قطعی اقدامی نشده است

آقای مدرسی رئیس دفتر ثبت کل در این باره بخبرنگار ما اظهار داشت:

علت کثرت کارهای کمیسیون سه نفری تا بحال بشکایت این عده رسیدگی نشده است و بیشتر وقت کمیسیون صرف رسیدگی بموضوع مفت آباد شده است

با اینحال بنمایندگان اهالی اطمینان داده شد که بزودی کمیسیون به شکایت آنان رسیدگی کرده برای نهائی خود را صادر خواهد نمود.

روزنامه فردا
فردا منتشر میشود

پارک نو
از امشب
مفتوح است
آ-۶۸۹۳

((فانتاستیک))
ماتیک
ویتامل
بینا-۸۱۸ خیابان شاه
آ-۶۰۹۸ ۲-۵

بیمارانی که براثر خون‌ریزی محکوم بمرگ هستند
از شما استمداد میطلبند

برای نجات مصدومین و بیمارانیکه براثر خون‌ریزی محکوم بمرگ هستند مقدار ناچیزی از خون خودرا اهداء کنید و آنانرا از مرگ حتمی نجات بخشید برای انجام این امر خیرخواهانه و ثبت نام همه روزه از ساعت ۸ صبح تا ۶ بعد از ظهر ببخش انتقال خون در بیمارستان سینا مراجعه فرمائید.

آ-۷۲۴۰ ۱۱-۱۵ بخش انتقال خون

هتل سپید HOTEL SEPIDE
شماره‌های تلفن ۳۷۰۱۱ و ۳۳۳۷۸ Tel. No 33378 .37011
آ-۶۸۵۱ ۱-۹

زمین مرغوب وارزان
بازرگانی بهشت اراضی مقابل تهران پارس بر خیابان اسفالته مازندران را بقطعات کوچک به‌بهای مناسب (نقد و اقساط) میفروشد.
پیچ شمیران تلفن ۳۳۴۹۷ (زهره)
آ-۹۲۴۴

ساعت کامی
علامت مخصوص
نمایندگی انحصاری در ایران هاشم قاسمیه
نماینده و فروش - لاله‌زار - سید جواهری
تلفن ۳۶۰۶۵
CAMY
آ-۸۹۲۰

تاظهر امروز ۱۰۰۰ نفر مشمول دیپلمه و لیسانسیه برای قرعه کشی ثبت نام کردند

امروز فعالیت بیشتری در اداره نظام وظیفه جهت ثبت نام مشمولین دیپلمه ودکتر اوجود داشت

آخر وقت امروز سخنگوی اداره نظام وظیفه بخبرنگار ما اظهار داشت تا ظهر امروز تعداد مشمولینی که ثبت نام کرده‌اند به ۱۰۰۰ نفر رسیده است واز این عده قریب پانصد نفر داوطلب ثبت نام کرده‌اند وباتوجه به مراجعه مشمولین شهرستانها گمان میرود تعداد داوطلبین بیش از احتیاجات دانشگاه نظامی باشد

اعلامیه اداره نظام وظیفه عمومی در احضار مشمولین پزشک

مشمولین وظیفه پزشک - دندانپزشک - داروساز متولدین سال ۱۳۰۶ تا آخر سال ۱۳۱۵ که دارای برگ آماده بخدمت میباشند بموجب این اعلامیه بایستی از روز شنبه ۲۲ تیرماه ۳۶ تا آخر وقت اداری روز دوشنبه ۲۴ تیرماه ۳۶ در اداره نظام وظیفه عمومی حاضر و خودرا معرفی نمایند بدیهی است پس از رفع نیازمندی بهداری ارتش به باقیماندگان برگ داده خواهد شد ضمنا آنهائیکه ارزش تحصیلی آنان صادر و تاکنون وضعیت قانونی خودرا از لحاظ مشمولیت روشن ننموده‌اند بایستی تا ۱۸ تیرماه ۳۶ خودرا بدائره ۲۰ فارغ التحصیلان معرفی ووضع قانونی خودرا روشن نموده ودرصورت بلامانع بودن در تامین احتیاجات بهداری ارتش شرکت نمایند چنانچه هر یک از مشمولین نامبرده در مدت مقرره حاضر نشوند طبق مقررات قانون محکوم بخدمت تابینی خواهند شد.

رئیس اداره نظام وظیفه عمومی - سرتیپ مرتضی اخوی رئیس ستاد ارتش در تبریز

بطوریکه خبرنگار ما از تبریز گزارش میدهد: ساعت ده صبح امروز تیمسار سرلشکر آریانا رئیس ستاد ارتش از طریق مراغه وارد تبریز شد

مشارالیه ضمن اقامت خویش از واحد های لشکر تبریز بازدید خواهد نمود.

استادان دانشگاه تهران در زندان مسکو

هیئت استادان ایرانی پس از بازدید از زندان مسکو و موزه پلی تکنیک به از بکستان عزیمت کردند

رادیو مسکو - عصر دیروز هیئت استادان دانشگاه تهران که در حدود دو هفته است در اتحاد شوروی میهمان میباشند باهواپیما از مسکو عازم تاشکند شدند تا در آنجا با زندگی فرهنگی و موسسات علمی جمهوری شوروی از بکستان آشنا گردند.

استادان دانشگاه تهران قبل از عزیمت به تاشکند از موزه پلی تکنیک مسکو دیدن کردند و آقای دکتر کورش هستند.

در تالار ریاضیات دانشگاه مسکو سخنرانی کرد.

آقای پروفسور امید و دکتر وارسته و آقای طباطبائی روزنامه‌نگاران ایرانی دیروز از زندان بوفر که تبهکاران در آنجا نگهداری میشوند بازدید نمودند این مسئله که تبهکاران در زندانهای شوروی با نیروی بی کران و تربیت شده بکار تشویق میگردند در آنان تاثیر نیک باقی گذاشت.

مهمانان ایرانی از روش نوع پرورانه محکومین و شرایط عادی که هنگام بازدید از زندان ملاحظه نمودند سخن میگفتند.

اکنون علاوه بر هیئت استادان دانشگاه تهران هیئت دانشمندان سوریه نیز بنا به دعوت دانشگاه دولتی مسکو در اتحاد شوروی مهمانان خارجی باوضع تحصیلی و امور علمی دانشگاهها و دانشکده‌های کشور شوروی آشنا میشوند و تبادل تجربه مینمایند

دانشگاه دولتی مسکو با سیاری از دانشگاههای خارجی ارتباط دوستانه دارد. امسال ۲۰ هیئت نمایندگی از دانشگاه دولتی مسکو دیدن کردند

پیشاهنگان گروه نمونه وارد مشهد شدند

از سازمان ملی پیش آهنگی ایران اطلاع میدهند که گروه نمونه پیش آهنگان که سرپرستی آقای پازوکی عازم مشهد شده بودند وارد مشهد شده‌اند.

وزیر مختار ایران در کراچی و دبیر اول هیئت نمایندگی ایران در سازمان ملل

این انتصابات در وزارت امور خارجه صورت گرفت:

آقای مهدی فروبار سمت وزیر مختار در سفارت کبرای ایران در کراچی وآقای دکتر مجید رهنما بسمت دبیر اول هیئت نمایندگی ایران در سازمان ملل متحد منصوب شدند

هواپیماهای چهارموتوره ایران و پارس
مخصوص حمل حجاج
مجهز و دارای صندلیهای بسیار
راحت میباشد
برای اینکه بتوانید زودتر مدینه طیبه را زیارت فرمائید در گرفتن جا ونوبت بامراجعه بدفتر مشترک تهران اول خیابان فیشر آباد
تلفن‌های ۴۲۴۷۰ ۴۶۹۹۹ ۴۳۷۰۸
عجله فرمائید
آ-۸۶۷۰ ۳-۳

تهرانشرق متصل بشهر با آب و برق
کوی تهران شرق
انتهای خیابان ژاله جنب کوکاکولا (نقد و اقساط باسند مالکیت)
برای خرید پارتی دوم اراضی تهرانشرق
بدفتر تهرانشرق در محل و یا میدان ژاله تلفن ۳۳۵۴۴ مراجعه فرمائید
آ-۹۱۷۰

سناتور بیانی در امریکا

آقای خانبابا بیانی سناتور که اخیراً بامریکا مسافرت کرده است در آنکشور درباره روشهای تعلیم و تربیت و سیستم جدید تربیت معلم بمطالعه و بررسی پرداخته و شب جمعه گذشته در رادیو صدای آمریکا در برنامه فارسی بیانائی در باره مشاهدات خود در امریکا بیان نمود وضمنا اظهار داشت:

«من تجربیات زیادی در امریکا پیرامون روش جدید تعلیم و تربیت بدست آورده‌ام که برای هموطنانم شایسته اهمیت میباشد» سناتور بیانی ضمنا تذکر داد آمریکائیها با ایرانیان علاقه و محبت وافری ابراز میدارند و من در نقاط مختلف شاهد احساسات عمیق امریکائیان نسبت بایرانیان بودم و در بعضی نقاط ایالات غربی امریکا احساس میکردم که کاملا در وطن خود میباشم زیرا این نقاط شباهت زیادی با ایران دارد»

مسابقه قهرمانی دوچرخه سواری در مسافت بیست کیلومتر

آقای رضائی قهرمان بیست کیلومتر دوچرخه سواری کارگران جایزه خود را از آقای دکتر صحت معاون وزارت کار دریافت مینماید

ساعت ۶ صبح امروز مسابقه قهرمانی دوچرخه سواری باشگاههای کارخانه ها با شرکت ۵۷ نفر قهرمان مسافت بیست کیلومتر در جاده کرج انجام گردید در نتیجه آقایان رضائی از باشگاه بانکملی ایران نفر اول - پرویز واوری از کارخانه آجر نسوز دوم - صمد آزاد از دخانیات سوم - مرتضی فروتن از دخانیات چهارم و علی شهیدی از کارخانه پپسی کولا نفر پنجم شدند.

در پایان مسابقه آقای شعاع مدیر کل وزارت کار و سپس آقای دکتر صحت معاون آن وزارتخانه از توجهات شاهنشاه نسبت بامور تربیت بدنی و عنایت مخصوص شاهانه نسبت بورزشکاران بیانائی ایراد کردند.

سپس یک قاب عکس از تمثال شاهنشاه به تیم برنده بانکملی ایران و هر یک از سایر تیمهای برنده یک مجسمه افتخار بوسیله آقای دکتر صحت اهدا گردید ودر پایان این مراسم از طرف اولیای کارخانه پپسی کولا از ورزشکاران و مدعوین پذیرائی بعمل آمد.

یکشنبه ۲ تیر
اطلاعات ماهانه
شماره تیر

شما را با یک شخصیت عجیب معاصر آشنا میکند
این مرد هندی شاگرد گاندی بوده و امروز سرنوشت میلیونها آمریکائی را در دست دارد
این شماره ممتاز، علاوه بر مطالب متنوع وجالب فراوان، یک کتاب هم مجانا بشما هدیه میکند، ضمنا میدانی برای آزمودن ذوقتان هم بدست شما خواهد داد

چای فادا بنوشید

در تآتر تهران کمدی «پروفسور سوسول» مافوق بر ویم آمریکا با شرکت سارنک، وحدت، تابش و ناصر ملک مطیعی
محل تابستانی اول لاله‌زار باغ علاءالدوله