اطلاعات

سال پانزدهم - شماره ۴۳۸۷ | دو شنبه چهارم شهریور ماه ۱۳۱۹ | تك شماره ۵۰ دینار

جشن پایان اردوهای پیشاهنگی در منظریه

والاحضرت همایون‌فوزیه پهلوی و والا حضرت شاهدخت اشرف پهلوی و والاحضرت شاهپور هادر جایگاه مخصوص میدان ورزش منظریه

دوعکس پائین‌مناظر جالب توجهی از پرش شناگران درآب میباشد .
۱ - پرش از جلو درآب
۲ - پرش‌از پشت
عکس سوم‌منظره‌ای است ازبهداری‌اردوی پیشاهنگان هنگام بردن بیمار

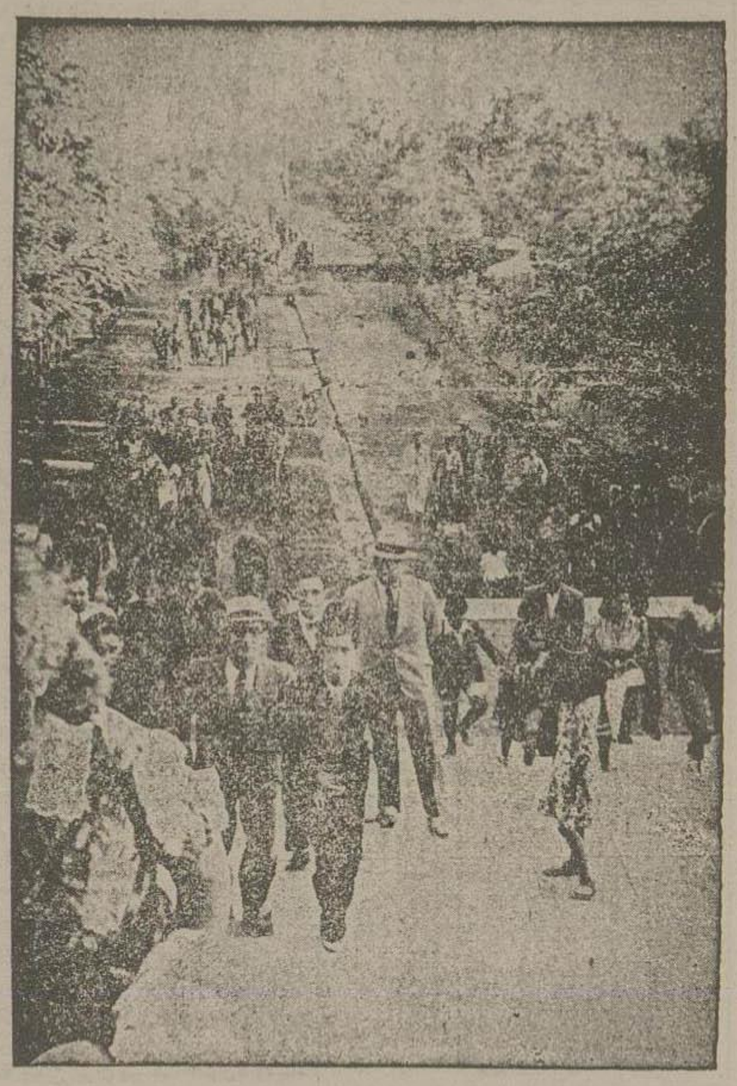

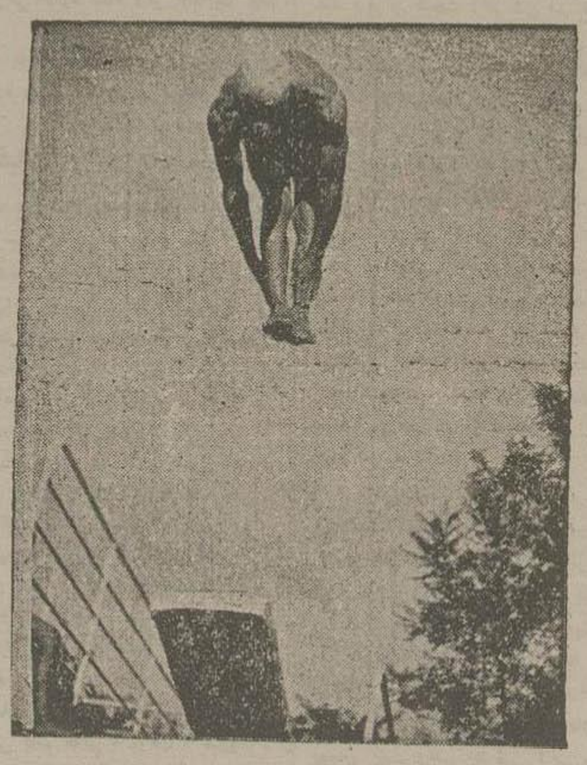

عدهٔ ازجمعیت تماشاچیان درخیابان بین استخر ومیدان ورزش منظر یه پس‌از پایان جشن

پرش با نیزه

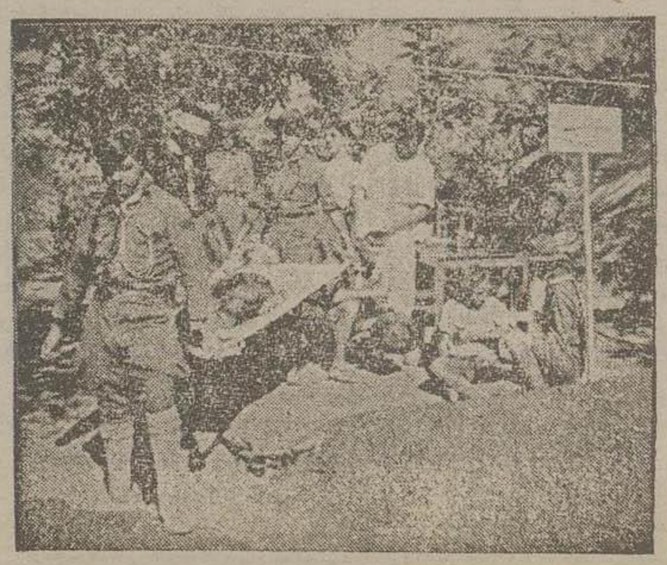

سیاست جهان

سیاست تازه در بالکان

رومانی تجزیه میشود

در همان موقعیکه زد و خورد آلمان و انگلستان بمنتها درجه شدت رسیده و سپاه مستعمراتی ایتالیا وانگلستان درخاك افریقادست بگریبان شده و همکاری کانادا و کشورهای متحد امریکا برای‌دفاع ازامریکا آغازگردیده و از هرگوشه دنیا غریو سیاست تازه بگوش میرسد در شبه جزیره بالکان تغییرات سیاسی بزرگی بآرامی صورت میگیرد . البته ممکن است انظار دنیا متوجه صحنهٔ از سیاست باشد که هیاهوی آن ازهمه جا زیادتر است ولی انظار محافل مطلع سیاسی اروپا بادقت‌خاصی بوقایع‌بالکان مینگرد . سیاست کشورهای‌محور رم و برلن که از ابتدای زد و خورد متوجه جلوگیری‌ازبسط بی‌اندازه میدانهای نبردبوده تغییرات آرام شبه جزیره بالکان را باحسن‌نظر تلقی میکند . نفوذ سیاسی ایتالیا وآلمان در بالکان کار میکند . ولی حفظ صلح این ناحیه تاکنون بهزینه رومانی انجام پذیرفته است . رومانی‌سرزمینی‌است‌که کشورهای بزرك‌محور درآن منافع خاصی‌داشته‌واگر خاك آن‌بمیدان جنگ تبدیل میشد خسارت فراوان میدیدند .

رومانی کشوری‌است‌که نوبه بنوبه ساعات پر ازافتخار وشادمانی و لحظات دردناکی را پیمودهٔ است .

هنگامیکه این‌کشور درسال ۱۹۱۶ وارد جنگ شد فرانسه وانگلستان ومتحدین آنها در آن زمان‌تصور نمودندکه دوران موفقیت‌های درخشان آنها آغاز خواهد شد .

ولی‌ابتدا درحدس‌خود بخطا رفته‌بودند زیرا سپاه اتریش ومجارستان سرتاسر رومانی را اشغال نموده و فردیناند پادشاه رومانی بیکی ازشهرستانهای‌دوردستی که بتصرف‌دشمن درآمده بود پناهنده گردید .

پس از اینکه در جبهه اروپای شرقی نیروی فرانسه وانگلستان زورمند شد رومانی هم بازقد علم ساخت وبهزینه همسایگان خود بتوسعه خاك خود پرداخت و قسمتی از خاك بلغارستان ومجارستان واتحاد شوروی بتصرف رومانی‌درآمدترانسیلوانی ودوبروجاوبسارابی جزء رومانی‌شد . سالها پس‌ازجنك بین‌المللی گذشته‌اتحادصغیرمرکب‌ازرومانی‌ویوگوسلاوی و چکوسلواکی ضامن نگاهداری وضعیتی بود که دراثر پیمانهای بعد ازجنگ بین‌المللی در بالکان ایجاد گردیده بود .

الکساندر پادشاه یوگوسلاوی و بنش سیاستمدارچکوسلواکی‌وتیتولسکو وزیررومانی نماینده این سیاست بوده وبا همکاری فرانسه و انگلستان‌قدم برمیداشتند همینکه‌چکوسلواکی تجزیه‌شد وازبین رفت اتحاد صغیرهم بخودی خودمنحل شد ولی بلافاصله امید تاریکی‌راجع بدسته بندیهای جدیدی در بالکان هویدا شد خونسردی مجارستان و نزد یکی بلغارستان و یوگوسلاوی این امیدرا توسعه میداد.

پس ازاینکه جنگ ۱۹۳۹ جریان خودرا طی‌کردوارتش لهستان وفرانسه ازپای درآمد و ایتالیا وارد جنگ گردید موقعیت رومانی مشکل شد .

دولت محتاط رومانی‌که میدانست‌دسترس بکمك‌انگلستان‌ندارد متوجه‌برلن گردیددرهرحال ابتدابسارابی‌وقسمتی‌ازخاك«بوکوین»ازرومانی منتزع و جزء اتحاد شوروی شد . بلغارستان ومجارستان هم از این اقدام دولت شوروی بجنبش‌درآمده وحتی برای پس گرفتن‌خاکهای از دست رفته خودحاضر بعملیات‌نظامی‌شدندولی برلن ورم برای جلوگیری از اینکه اغتشاش‌در بالکان‌پدیدار شود ودرنتیجه انگلستان‌ازموقعیت استفاده نماید بیدرنگ درکارمداخله نمودند. وزیران رومانی و بلغارستان به « سالزبورك» رفته وبحضور صدر اعظم و پیشوای آلمان رسیدند نمایندگان اسلواکی هم دراین‌مسافرت شرکت کردند و بالاخره مذاکرات برای‌تصفیه حساب رومانی با همسایگانش در محیط آرام ودوستانه ای آغاز گردید دولت رومانی با این رفتار خود خطرجنگ را از خود دور ساخته و باصطلاح نان را بنرخ روز خورده است البته ارتش رومانی نیرومند است ولی نه برای زد وخورد باتمام کشور هائی که دور اورا احاطه‌نموده‌اند بهمین جهت‌هم‌زمامداران بخارست اقدامات سیاسی را بعملیات جنگی ترجیح داده اند .

بیشتر نظر سیاسی رومانی امروز متوجه مسکو شده است . وزیر امور خارجه سابق رومانی « گرگوارکافنکو » بعنوان سفیر کبیر به « کرملن » فرستاده شده واستوارنامه‌های خودرا تقدیم نموده است .

امروز دیگررومانی‌نمیتواندباتحادصغیری که ازبین‌رفته تکیه‌کند ازاین‌لحاظ متوجه رم وبرلن ومسکو شده وبکلی از سیاست نزدیکی بانگلستان دست شسته است امروز می‌توان‌گفت رومانی ومنابع نفت‌آن بمنزله ریه جنگی‌اروپا است‌ودربالکان‌زمینه سیاست‌نوی فراهم‌گردیده است .

پایان سخنرانی آقای‌دکترامیر اعلم را خوانندگان در صفحه دوم مطالعه فرمایند .

خبرهای کشور

بودجه‌تفصیلی اداره کل کشاورزی

پیش ازظهر امروز کمیسیون بودجه با حضور آقای رام رئیس اداره کل کشاورزی در مجلس تشکیل گردیده و بودجه تفصیلی سال ۱۳۱۹ آن‌اداره بمبلغ ۶۳٫۶۲۷٫۴۷۷ ریال مطرح ومورد بررسی‌واقع‌شد ودر پایان گزارش مخبر کمیسیون تهیه وتقدیم گردید که برای اجرا ابلاغ شود .

ترقی محصول پشم وکرك ایران

یکی ازاقلام فرستاده های کشور که در دهساله اخیر ترقی قابل توجهی نموده پشم و کرك وموی است .

در سال ۱۳۰۸ صادرات پشم و کرك وموی قریب هیجده میلیون ریال بوده ولی در سال اقتصادی ۱۶ - ۱۳۱۷ بالغ بر شصت وشش میلیون وپانصدهزار ریال گردیده است ترقی فرستاده کالای مزبور از سال ۱۳۰۸ شروع شده ومرتبا بالارفته است . بعلاوه باید در نظر گرفت که ترقی محصول پشم ایران محدود بفرستاده هائی نیست که پیکر آنرا تذکر دادیم بلکه در اثر ایجاد کارخانه‌های پارچه‌بافی محل مصرف عمدهٔ برای‌پشم‌و کرك در داخله کشور موجود گردیده و گذشته از این مقدار عمده ازمحصول پشم وموی‌بمصرف کارخانه‌های‌قالی بافی میرسد.

ازاینرو میتوانیم بگوئیم‌برمیزان‌محصول پشم و کرك کشور درظرف دهسال‌اخیر چندین برابر افزوده شده است. علت افزایش‌صادرات وبهبودی محصول پشم و کرك وموی توجهی است که بموضوع دامپروری شده . توسعه دامپزشکی در کشور وجلوگیری از بیماریهای دامها، تشویق‌درتکثیر آنها، راهنمائیهای مفید درطرز چیدن وتهیه پشم عوامل موثرافزایش این کالا بشمار میرود و امیدکامل است که با توجهی که نسبت بدامهای کشور واصلاح نژادآنهامیشوددرآینده نتایج‌بهتری بدست آید

توسعه‌صنایع نختابی وریسندگی

یکی‌از نتایج پیشرفت و توسعه صنایع نختابی وریسندگی درکشور ماموضوع تقلیل واردات‌نخهای پنبه‌ایست . درسال هزاروسیصد وده، واردات نخهای پنبهٔ درحدود ۳۲میلیون و در سال بعد یعنی هزار و سیصد و یازده بیش از ۳۴میلیون‌ریال‌بوده ولی‌درسال‌اقتصادی هزار و سیصد و شانزده و هزار و سیصد و هفده پیکره بهای این‌قلم از واردات سی ودوهزار ریال تنزل کرده یعنی یکهزارمرتبه کمتر شده است.

توسعه‌صنعت ریسندگی درکشور نه‌تنها سبب پائین آمدن واردات نخهای پنبهٔ بوده است بلکه چون این نخها بمصرف صنایع پارچه بافی وبافندگی های مختلف میرسد نیز ازپیکرهٔ واردات انواع محصولات بافندگی بطرزمؤثری کاسته‌است.

پرداخت حق کارمندی وهدیه

۱ - آقای‌محمدنمازی‌بازرگان‌مقیم‌هنکانك توسط وزارت امور خارجه یك قطعه حواله بمبلغ دوهزارو پانصد ریال‌عهده آقای‌نمازی نماینده محترم‌فارس بابت‌حق کارمندی برجسته ارسال نموده‌اند ودرخواست‌نامه کارمندی‌باشگاه هواپیمائی خود رافرستاده اند .

۲- ایرانیان مقیم هامبورك توسط سر کنسو لگری دولت شاهنشاهی در هامبورك مبلغ ۲۱۲۸۰ مارك‌بابت‌هدیه وحق‌کارمندی باشگاه هواپیمائی بشرح زیر پرداخته اند

	هدیه		حق کارمندی
آقای‌یونس‌وهابزاده	۲۰۰۰	مارك	۵۰۰
« اورنیان	۸۰۰	«	۳۵۰
« باقرزاده(غلام)	۳۰۰	«	۳۲۰
« غضنفر	۳۰۰	«	۳۲۰
« خسروشاهی	۵۰۰	«	۳۲۰
« بوداغیان	۱۵۰۰	«	۴۰۰
« میلانچی	۱۵۰۰	«	۴۰۰
« هارطونیان	۸۰۰	«	۲۰۰
« ولادی	۶۰۰	«	۳۲۰
« نیکروان	۳۰۰	«	۲۰۰
« خامنه زاده	۲۰۰	«	۱۷۰
« مهرداد	۵۰	«	۳۲۰
« درودی	۳۵۰	«	۳۲۰
« جشی	۲۰۰	«	۲۵۰
« آرزومانیان	۳۰۰	«	۳۲۰
« هاکوبیان	۱۰۰	«	۱۷۰
« ملك‌سرکیسیان	۱۰۰	«	۱۷۰
« علی‌هدایت	۵۰	«	۱۷۰
« نصرتیان	۷۵۰	«	۴۰۰
« طوبی	۱۵۰۰	«	۴۲۰
« باغداساریان	۵۰۰	«	۲۰۰
« ملك‌اصلانیان	۱۰۰۰	«	۳۲۰
« میرحسن‌غفاری	۳۰۰	«	۳۲۰
« ادریس حسین زاده خوئی	۱۰۰	«	۲۰۰
« احمدفرزین	۱۰۰	«	-
جمع	۱۴۲۰۰		۷۰۸۰

در باغ فردوس — -۳- — پرورش افکار

بهداشت خانوادگی

سخنرانی آقای دکتر امیر اعلم

بعضی ازجوانان کوته فکرلزوم رعایت اصول بهداشتی رامخالف آزادی‌خود دانسته درمقام اقداماتی بر می‌آیند که گذشته ازاین که بخودی خود سزاوار همه گونه توبیخ وباز خواست است ، بیشتراوقات باعث مرك یابیماریهای طولانی و یا عقیم ماندن میشود. با افسوس فراوان باید گفت که‌این پیش‌آمد ها درمیان جوانان دارا وتا اندازه‌ای‌تحصیل کرده بیشتردیده‌می‌شود . البته هرمامایاپزشکی که ازروی آز وبرخلاف قوانین پزشکی در اقدامات نامبرده همراهی کند . باید شدیدا مجازات شوددر این‌باب در خواست و رضای پدرومادربرای رستکاری اقدام کننده پذیرفته نیست زیرا پدر ومادر چنین حقی‌را ندارند.

در طبقات متوسط و کار گر که زنـان در کار و زحمات شوهران خود شریك و سهیم اند باید مردان دست کم در دو ماه اخیر دوره آبستنی برای آسایش همسران عزیز خود کوشش نمایند .

در هرصورت آبستنی یکی از وظایف طبیعی زن است ولی نباید فراموش کرد که زن وقتی میتواند وظایف مادری را بدون‌زیان برای خود یابرای بار خود بجاآورد که‌شرایط آسایش و استراحت وخورد و خوراك‌او کاملا فراهم شده باشد این نکته را نه تنهادرانسان بلکه در حیوانات نیز باید در نظر بگیرند در مدت آبستنی تغییرات نسبتا مهمی در روش کار های طبیعی دستگاه های مختلفه بدن‌رخ میدهد بویژه درسلسله اعصاب (سلسله پی‌ها) که رعـایت آنها از نظـر بهداشت لازم است. بی آنکه وارد در مسائل دور و دراز وظائف‌الاعضائی بشوم بیاد آوری ساده ترین آن تغییر حالات اکتفا میکنم و آن (حالت ویار است) که بیشتر بـانوان بار نهاده‌میدانند که حالت نامبرده باتمام سادگی تاچه اندازه ممکن است اسباب زحمت بشود.

گاهی در بعضی زنها حالت‌ویاری که در تحت تاثیر اعصاب است‌طوری جلوه گرمیشود که‌اطرافیان بویژه‌شوهر بی‌چاره‌رامستاصل می کند. ازاینکه عرض کردم‌شوهر بی‌چاره‌بانوان محترم برمن خرده نگیرند مثلی می آورم تا خودشان هم بر بیچارگی شوهر گواهی دهند در کتب پزشکی در بخش شرح حالات ویاری داستان خانمی را از خانواده های بزرك‌نوشته اند که هنگام آبستنی چند عدد تخم مرغ‌نیغنه را شکسته بصورت و دست و بازوهای خود میمالید وانگهی ازشوهر خود جدادرخواست میکرد که‌همه‌آنها را با زبان پاك کند کمان‌می کنم در اینگونه موارد اگر گفته شود شوهر بیچاره کزاف نیست‌باوجود این‌ازنظربهداشتی اطرافیان زن بویژه شوهر باید تا اندازه‌ای که میتوانند حوصله داشته بردباری کنند وبا هوسهای عجیب تازه مادر همراهی نماینـد خوشبختانه حالات نامبرده موقتی است و زود مرتفع میشود .

امیدوارم در بانوان ایران حالت ویاری مانند و بارخانمی که داستانش‌را عرض کردم دیده نشود از طرف دیگر ساختمان زن‌همیشه بار آبستنی‌و پرورش جنین را تحمل نمیکند بیماریهای سبك‌یا سنگینی که تا هنگام‌آبستنی پنهان بوده اند مانند بیماریهای شش ـ دل‌ـ گرده وغیره‌ممکن‌است ناگهان‌خودنمائی‌نموده دوره آبستنی را دچارمشکلات غیرمنتظره کند و برای مادر یا بچه و یا هردو اسباب خطر و زیان پیش بیایدچه حالت‌آبستنی دربیماریهای نام برده اثرات مهمی دارد بنابر این نکته‌بود که عر ض کردم زن همینکه علائم مادری را احساس کرد بایددر بهداشت‌شخصی خودخیلی دقیق بشود شوهر و اطرا فیان او هم با ید حالات او را مورد توجه مخصوص قراردهند. و در صورت لزوم‌فوراً به پزشك‌مراجعه‌نمایند

علت بیشتر خطراتی که بطور ناگهان و گاهی‌برق آسا زنان آبستن را ممکن‌است گرفتار کند مانندا کلامپسی (بیماری حواله) (Eclampsie) و خون‌ریزیهای زهدانی‌وغیره خوشبختانه‌امروزبخوبی کشف‌شده‌است‌علامات آنهارابه‌آسانی‌میتوان‌تشخیص‌داد وبادستورات بهداشتی‌خیلی‌ساده‌مانندنگاه‌دارای‌ازسرما-آسایش کامل ـ تغذیه با شیر و بعضی تدابیر دیگر از خطر و زیان جلو گیری می‌شود البته مشروط بر این است که درست بهنگام اقدام نمایند برای خانواده های بی چیز و دور دست شاید اقدام بهنگام به آسانی میسر نگردد این بود که به بانوان محترم پیشنهاد کردم سازمانی که بنام سازمان کمك و رسیدگی به مادران بی چیز ونفیرباشد ایجادنمایند .

مرحله سوم ـ مرحله سوم راجع است به‌دنیا آمدن نوزاد . با تکمیل شدن سازمـان اساس‌خانواده، بهداشت این مرحله بی اندازه مهم است و آشنا شدن بدان تا اندازه برای هر پدر و مادری لازم ولی افسوس که هنگام گفتار دارد به پایان میرسد وباید بهرایش خود خاتمه دهم فقط چندکلمه عرض میکنم :

در بیست سال واندی پیش که اوضاع فرهنك ما مانند سایر شئون کشور تیره و تـار بود مادران وخواهران‌ودختران ماهنگام‌زایمان ناچار بدست ماما های نادان سپرده می شدند و کمترخانواده یافت میشد که به ماتم یکی یا دونفر از عزیزان خود ننشسته باشد هیچگونه بازخواستی هم درکار نبود وقتی گفته میشد فلان خانم سرزا رفت ـ هیچکس تعجب نمیکرد همه گناهان را به گردن موجودات موهوم وخیالی‌مانند آل‌وهمزاد می‌انداختند آل که‌اصل معنی آن‌تب نفاسی‌است‌برای‌ماماهاسپر بلای‌خوبی شده بود می گفتند بیچاره ماما خیلی زحمت کشید ولی افسوس که آل کار خودرا کرد در برابر آل ماما چه‌میتوانست بکند معالجه راهم منحصر میدانستند بدینکه شوهر پشت‌بام‌اطاق زائو تفنگی آتش کند یاچند عدد سیخ کباب‌و پیاز بالای سر زائو نصب نمایند و یا آخرین چاره شمشیر برهنه‌ئی رازیرتوشك‌زائو گذارند تاآل وهمزادان بترسند یا ازبوی پیازفرار کند وزائو آسوده شود .

در حقیقت آل‌یاهمزاد خودهمان‌ماماهائی نادان بودند که بادستهای ناپاکشان زائوهای بیچارهرا آلوده بمیکروبهای گوناگون‌نموده وباعث‌آنهمه تلفات‌میشدند.

امروزآن اوهام وخرافات از میان بر داشته شده است دانشکده پزشـکی دارای بخش‌مامائی‌است‌امروزمادارای‌پزشکان‌متخصص وپزشك خانم‌های‌چیره دست هستیم ماماهای ماتحصیل کرده اند سال بسال برشماره‌ومقام تحصیلاتشان می‌افزاید ازماماهای‌نادان بسختی جلوگیری شده است . باری مهمترین نکته بهداشت مرحله سوم نگاهداری از نوزادان است درنگاهداری ازنوزادان و کودکان از هیچ کوشش نباید دریغ نمائیم‌چه‌آینده میهن بسته بپرورش و افزایش این کودکان است اصول‌نگاهداری از کودکان‌را بایددرسال‌آخر دبستان‌ها بدختران بیاموزند وبه عقیده من در امتحانات نهائی بنمرات آن درس‌باید اهمیت بسزائی داده شود چون بسیاری از دختـران بتحصیلات ابتدائی قنـاعت کرده وارد در دبیرستان ها نمی‌شوند این است کـه عرض کردم فن بچه‌داری‌را درآخرین‌سال دبستانها تدریس نمایند.

برای نوزادان بهترین غذاشیرمادراست واگر بیمار شوند بهترین پرستار مادران‌آن ها هستند کودکان ویژه کودکان نوزاد بیماررا نباید ازمادران جداکرد مگردر مواردی که پزشك لازم داند هردستوری‌باشد بایداجرای آنرا بمادران سپرد زیرا هیچکس دلسوزتر ازمادر نمیشود ؟

درگذشته از نبودن پزشکان آشنابیماری های بچه مرك و میر نوزادان و کودکان ما حصول انگیز بود تنها از بیماریهای آبله‌ودرد گلو وشکم‌روش سالیانه هزاران کودك‌ایرانی رهسپار دیار نیستی میشدند در صورتیکه دور نبود از میان آنان اگر زنده می‌ماندند مردان بزرك بوجود آیندا کنون در سایه‌اوامرشاهانه وسائل جلوگیری از بیماریهای نام‌برده‌وبیماری های دیگر با بهترین طرزی فراهم شده و در هرگوشه کشور بیمارستانها و پزشکان کارآزموده داریم سال‌بسال هم بر شماره‌آنان افزوده میشود ویژه که پس‌از بیانات گرانبها و فراموش نشدنی‌والاحضرت همایون‌ولایتعهد عظمی که فرمودند میهن بدو چیز احتیاج‌مبرم دارد « اول ارتش دوم پزشك » بیاناتی که تاریخ ایران در برك های زرین خواهدنوشت پزشکی رونقی بی‌مانند بخود گرفته و درپرتو دانش پروری همایونش که امر فرموده اند از هیچ‌مساعدت مادی و معنوی دریغ نشود . دانشکده پزشکی ما با گامهای بلند به پیشرفت رو نهاده دانشکده تازه نیز در مشهد در شرف ایجاد است میهن عزیز ما از نظر شماره پزشکان زیر دست برای مبارزه بادشمنان نامرئی بزودی بی‌نیاز و بهداشت همگانی از هرجهة تامین خواهد شد.

اگرچه سپاسگزاری من ناچیز ارزشی ندارد و گذشته ازآن مقام ارجمندش مستغنی وبی نیاز از هر گونه سپاسگزاری است ولی در این مورد فریضه وجدانی خود می دانم که بنام بهداشت ودانش پزشکی ایران‌ازپیشگاه مقدس شاهنشاهزاده معظم سپاسگزاری نمایم.

درپایان سخن اجازه میخواهم و یقین دارم همه حضار محترم بامن هم‌آواز خواهند بود که بنام دعا درباره کسی که امروزهرچه هستیم وهرچه داریم از دولت سر اوست بدین شعر فردوسی مترنم شوم.

جهان تاجهان باشد او شاه باد
بلند اخترش افسر ماه باد

پایان

ترازنامه سال ۱۳۱۸

بانك ملی ایران

گزارش بمجمع همگانی‌دارندگان سهام بمناسبت ترازنامه‌سال ۱۳۱۸

مانده ازشماره پیش

ایجاد و توسعه کار خانه های‌برق‌متدرجا رو بازدیاد رفته و باطراف و زوایای کشور رسیده چنانکه بلاد کوچکی از قبیل دماوند و رودسر و گلپایگان نیز دارای کارخانه‌برق شده‌اند. برای بسط وتوسعه‌مخابرات اقدامات عدیده بعمل آمد و از جمله در ۲۷ اردیبهشت ۱۳۱۸ خط‌تلفن‌عمومی فیمابین خرمشهروبصره برقرار شده‌است.

درامر کشاورزی یکرشته اقدامات‌اساسی‌بجهت دفع آفات واصلاح‌بذرنباتات‌ونسل‌دامهاو پرنده‌ها وترویج کشت‌نباتات‌تازه‌ازقبیل کائوچوو نیشکر شروع شده و ازطرف بانك کشاورزی وبیشه وهنر نیز برای ازدیادآب وآبیاری و کشت زمین شرکتهای عدیده تشکیل شده که از آنجمله‌شرکت آبیاری‌سمنان‌و کرمانشاه‌وبهبهان وتوسعه شرکت کشاورزی خوزستان است .

بنا برآنچه گذشت‌امور اقتصادی کشور درسال ۱۳۱۸ نیز باوجود بروزجنك‌وبحران دنیا سیرتکامل وتکمیل خود را نموده‌وبدیهی است که‌بانك‌ملی ایران‌هم سهمی راکه درراه انداختن دستگاه این توسعه وتکمیل برعهده داشته انجام داده است و ضمنا در راه کمك کمك بیازرگانی کشور بویژه تسهیل و تهیه موجبات افزایش فرستاده‌ها جهد بلیغ نمود. است‌چنانکه‌این مطلب‌ازمقایسه پیکرترازنامه وپیکربراتهای خریداری‌بانك در سال۱۳۱۷ و۱۳۱۸بخوبی مشهود است از اینقرار :

جمع کل تـراز نامه بانـك از ۳،۰۶۳،۵۱۷،۶۹۲ر۶۰ ریال بـه ۳،۳۵۷،۸۶۹،۳۹۵ر۰۵ ریال‌وجمع برات های خـریداری از ۲۷۳،۳۱۸،۵۴۳ر۶۰ ریال به ۳۶۱،۰۰۳،۳۰۱ر۳۰ ریال ترقی کرده است.

در اینجا اگرپیکر ترازنامه و براتهای خریداری با نك را در سال ۱۳۱۸ با پیکر ترازنامه و برانتهای خریدلری سال ۱۳۱۲ بانك بسنجیم معلوم می‌شود که پیکرتراز نامه ۲،۶۵۵،۴۱۳،۷۲۱ر۰۵ ریال یعنی نزدیك پنج برابرو پیکر برات های خریداری‌ـ ۲۷۶،۷۰۴،۶۸۱ر۸۵ ریال یعنی متجاوزاز چهار برابر ترقی کرده است واز مشاهده همین دو نمونه باید گفت که مساعی آقای خسروی کـه از ده اسفند مـاه ۱۳۱۲ تا ۵ آبان ماه ۱۳۱۸ یعنی متجاوز از پنج سال ونیم که ریاست بانك‌ملی ایران را دارا بوده‌اند بخوبی نمایان است که در ظرف این مدت بنا باراده شاهانه ودرسایه عزم بندگان اعلیحضرت همایون شاهنشاهی واهتمام آقای خسروی درراه تکمیل وتوسعه کار و ازدیاد شعب وافزایش رشته‌های‌عمل‌و مزیدشان‌بانك سازمان‌بدیعی‌بوجودآمده‌ونتایجی‌حاصل‌شده‌است که‌ضمنا وظیفه‌شناسی و خدمتگزاری کارکنان بانك رانیز گواهی میدهد بدیهی‌است ازاین ببعد نیز باسمت‌وزیر دارائی ونماینده‌دارندگان سهام همواره سعی خواهند داشت که‌رونق‌کار بانك بقرار پیش هرروز بیشتر شود.

درسال ۱۳۱۸ دو اقدام دیگر نیز در رشته امور بانکی صورت گرفته که ازلحاظ توسعه دادوستد وآبادی شهر وتشویق‌صرفه جوئی درخور ذکر است یکی احداث بانك رهنی‌ایران‌ودیگری‌تکمیل‌وتوسعه‌صندوق پس انداز ملی.

بانك رهنی ایران بموجب قانون۲۵دیماه ۱۳۱۷تشکیل گردید واز ٤ فروردین۱۳۱۸ شروع بکار کرد سرمایه بانك دویست میلیون ریال تعیین شده و از اسهام آن ۶۰ در صد متعلق بدولت و ٤۰ در صد متعلق به بانك ملی ایران است ـ بانك رهنی ایران در سال ۱۳۱۸ کمك مؤثری به پیشرفت ساختمانها درتهران نموده ونرخ بهره‌پول‌را دربازارتهران نسبت بمعاملات غیر منقول بمیزان قابل توجهی پائین آورد‌ـ بانك مزبور درسال۱۳۱۸دوشعبه دراصفهان ومشهد افتتاح کرد و درنظر دارد تدرجا شعب خود را در سایر نقاط کشور ایجاد نماید .

صندوق پس‌انداز ملی که بموجب قانون ۱۸ اردیبهشت ماه ۱۳۱۸ تشکیل شد مواز اول تیر ماه رسما شروع بکار نموده کمك موثری به پیشرفت پس انداز همگـانی کرده است بطوریکه در پایان سال ۱۳۱۸ جمع کل موجـودی پس انداز بالغ بـر ـ ۲۲،۵۰۵،۲۶۷ر۱۵ ریال گردیده‌و این مبلغ نسبت بموجودی پیش ۱۲،۰۲۹،۶۳٤ ریال افزایش یافته است و تقریبا درظرف‌یکسال ۱۲۰درصد اضافه شد همچنین تعدادحسابهای پس انداز که در ظرف ده سال به ۶۵۰۶ حساب رسیده در سال۱۳۱۸ به ۲۲،۳۰۷ حساب بالغ شد یعنی در یکسال پانزده هزار وهشتصد ویك حساب‌به پس اندازملی اضافه گردیده است .

دراین‌سال بانك‌ملی ایران بمنظورتوسعه معاملات‌بانك‌یك‌شعبه دربندرلنگه و۶ نمایندگی در نقاط زیرافتتاح کرد :

نمایندگی آمل	تابع شعبه بابل
« جهرم	« « شیراز
« کاشمر و گناباد	« «تربت‌حیدری
« ابهر	« « قزوین
« میانه	« « تبریز

نمایندگی لاهیجان ازتاریخ ۱۸ مرداد ماه ۱۳۱۸ بشعبه تبدیل گردید .

ازطرف‌دیگر برای اینکه ساکنین‌تهران درنقاط مختلف شهر ببانك دسترسی داشته ومشتریان‌بانك بویژه پس‌اندازکنندگان مجبور نباشند از نقاط دور دست شهر بمرکز یاشعبه بازار مراجعه نمایند بانکملی در نظر گرفت باجه‌هائی درچند نقطه شهر دائر کند و اولین باجه درچهارم اسفند ماه ۱۳۱۸ درمحل پست خانه مرکزی افتتاح گردید و بزودی سه باجه دیگر دردومحل های پرجمعیت‌شهر ودرایستگاه راه‌آهن افتتاح خواهد شد .

اینك توضیحاتی درباب بعضی پیکرهای ترازنامه سال ۱۳۱۸ بانك را به شرح زیر از نظر مجمع همگانی دارندگـان سهام می گذراند .

موجودی فلزهای گرانبها:

موجودی فلزهای گرانبها بنرخ قانونی یعنی۱٤ر٤ گرم‌سیم ناب مساوی‌یکریال و یك ریال مساوی۰،۷۳۲،۲۳۸۲ر۰ گرم‌زرناب بشرح زیر است .

زر ۳۱۰،۸۱۷،٤۲۵ر۶۰ریال
سیم ٤۰۸،۸۰۰،٤۰۵ر۸۰ «

موجودی فلز های گرانبها نسبت بسال پیش ۲،۶۱۱،۲۵۰ر۳۰ریال بابت‌فلزهائیکه در۱۳۱۸متدرجا خریداری ودر خزانه‌اندوخته وارد گردیده است افزایش یافته ونسبت آن بکل اسکناسهائیکه برای گردش معامله‌ببانك داده شده و۱۲۱،۷۲۷،۷۹۵ریال آن‌درآخر اسفند ۱۳۱۸ درصندوقهای بانك‌موجودبوده برابر ٦٤ر۵۹ در صد میباشد یعنی اندوخته فلزات٤ر۵۹درصد برمیزانیکه بموجب‌قانون مورخ ۱۷آبانماه ۱۳۱۵ تعیین گردیده‌علاوه بوده است .

سندها وبراتها

موجودی براتها وسندهانسبت بسال‌پیش ۸۷،۶۸٤،۷۵۷ر۷۰ریال‌افزایش یافته‌والبته این افزایش ناشی از سیاست اعتباری بانك بمنظور تشویق وتوسعه فرستاده هاو رسیده‌ها میباشد .

بدهکاران :

جمع کل‌بدهکاران‌بالغ بر۱،۶۰۶،۰۱۸،۷٤۳ر۰ ریال گردیده که نسبت بسال پیش ـ ۲٤،۷٤۷،۵۳۷۳ر۰ ریال اضافه شده است این‌افزایش درمورد بازرگانان ومتفرقه‌حاصل شده و حسابهای بدهکار دولت و شرکتهای دولتی و مقاطعه‌کاران افزایش زیادی نداشته است .

اسکناس :

اسکناسهائیکه بانك از هیئت نظارت اندوخته اسکناس تحویل گرفته درآخراسفند ۱۳۱۸ بالغ بر۱،۱۱٤،۰۰۰،۰۰۰ر۰۰ ریال است که ازاین مبلغ ۱۲۱،۸۲۷،۷۹۵ر۰۰ ریال درصندوقهای بانك‌موجودو۹۹۲،۱۷۲،۲۰۵ر۰۰ ریال دردست مردم بوده‌است

بموجب قانون بیست و یکم اسفند ماه ۱۳۱۸، بیانك ملی ایران اجازه داده شد تا میزان ۱،۵۰۰ میلیون ریـال اسکناس منتشر نماید و کسر پشتوانه راکه اسکناسهای در گردش تامیزان ۶۰ درصد مادام که‌جواهرات سلطنتی مطابق قانون۲۵ آبانماه ۱۳۱۶ تبدیل بشمش‌زر نشده است‌ازاعتبار جواهرات نامبرده تامین گردد لیکن تا پایان اسفند ماه ۱۳۱۸ احتیاجی بانتشار اسکناس‌جدید نبود وبانکملی ایران ازاختیاری که بموجب قانون مزبور داده شده است استفاده نکرد .

حسابهای بستانکار :

جمع حسابهای بستانکار نسبت‌بسال پیش ٤۵،۹۰۱،۹۳۳ر۲۰ریال‌افزایش‌یافته‌وچیزی که در حساب های قابل توجه است افزایش حساب های سپرده ثابت وحساب‌های پس‌انداز می باشد که نسبت‌بسال پیش‌بترتیب ـ ۱۸۸،۱۶۸،۶۰۱ر۲۰ریال‌و۱۲۰۲۹۶۳٤ ریال افزوده شده است.

حسابهای سودوزیان:

سودبانك‌درسال۱۳۱۸مبلغ۱۳۰۵۲۸۵۳۸ر۸۰ ریال شده ونسبت به سال پیش‌ـ ۲۳،۱۵۰،۸۱۵ر۹۰ ریال افزایش یا فته است ـ هزینه های بهره برداری و اندوخته مطا لبات مشکوك ۳٤،۱۱۱،۳۵۹ ریال می باشد .

درسال۱۳۱۷نسبت هزینه بسود۳۱ر۱۷ در صد بوده ودر سال۱۳۱۸ـ۲۶ر۱۳درصد بوده است یعنی۵ر۰٤ در صدهزینه بانك‌نسبت بسود کمتر شده است

در سینما ایران

بقلم: خبرنگار سینمائی‌اداره

شبح

فیلم « شبح » یکی از فیلمهای آلمانی زیبائی است‌که درآن انواع واقسام رقصهای کلاسیك دیده میشود وگویا مقصود بردارنده این فیلم نیز همین بوده است‌که هنرومهارت هنرپیشگان ورقاصان خودرا دراین قسمت‌نشان دهد . این فیلم ازنظر موضوع چندان جالب توجه نبوده ومیتوان گفت‌که اگر ازجنبه فنی وصنعتی آن صرفنظر شود، دیگر هیـچ نکته دیدنی وتماشائی ندارد .

هنرپیشگان وستارگـان‌فیلم ازمیان‌یکدسته از رقاصان و هنرپیشگان گمنام وین انتخاب شده اند وبهمین جهت لازم نیست هیچیك از تماشائیان آنانرا بشناسند . معروفتر از همه آنها خانم «لیـل‌هاندل » است‌که رل «لئونی لیتنر» یکدوشیزه ساده وزیبای وینی‌را بعهده داشته وبویژه‌هنرخویش‌را دررقصهای‌کلاسیك نمایان میسازد .

«لولی‌فون‌هوهنبرك»رل‌خانم«لیدیاسانینا» را ایفانموده‌واگرچه‌او نیز مانندسایربازیکنان فیلم‌بسیار مصنوعی‌بازی میکند واین‌خودنشانه تازه‌کار بودن آنهاست؛ ولی بطور نسبی باز بازی او بر سایرین ترجیح دارد . رل جوان نخست فیلم بعهده « فردهنینکس » محول‌شده که وی‌نیزچندان طبیعی‌وظیفه خودرا نتوانسته است انجام دهد .

نکته‌ای که قابل ذکر میباشد اینست که اگرچه از نظر موضوع و بازی هنرپیشگان ، شبح فیلم متوسطی بشمار میرود ، لیکن از لحاظ فنی و صنعتی فیلم بسیار عالی و جالب توجهی میباشد . صحنه های آن بسیار روشن و زیبابوده وموزیك ورقصهای فیلم نیزتحت نظر استادان فن اداره شده وبر جذابیت فیلم میافزاید .

«شبح» ناطق بزبان‌آلمانی‌بوده ودارای زیر نویس بزبان فرانسوی و ترجمه فارسی می باشد .

خلاصه فیلم

خانم « لیدیاسانینا » باتفاق هنرپیشگان خود هنگام جشن کارناوال وارد شهر «وین» شده ودرصدد برمیآیدکه نمایش سراسررقص وآوازی دراین شهر عشق وزیبائی برپاسازد در شبی‌که دریکی از مهمانخانهای وین‌منزل میگزینند ، دختری بنام « الینور » بنزد خانم کارگردان آمده واز او خواهش میکندکه در نمایش آینده خود رلی بدوواگذار کند؛ اما وی درخواست‌اورا ردنموده وازقبول این‌امر سرباز میزند . الینور بفکر میافتدکه‌هرطوری هست مقصودخودرا عملی سازد وعاقبت‌چاره‌ای جز تهدید لیدیا نمی‌بیند و لذا درهای اتاق را بروی او بسته و پیشنهاد خود را تکرار میکند . در نتیجه زدوخوردی که بین‌آندودر میگیرد کلیدازدست الینور بزمین میافتد ولیدیا آنرا برداشته دررا باز مینماید ودردالانهای مهمانخانه بنای دویدن را گذاشته و جویای اتاق دستیارش بنام خانم « مونك » میشود . اتفاقاً پیشخدمت اشتباه نموده و بعوض اتاق مونك، اتاق جوانی‌را بنام «چارلی‌وست»نشان میدهدکه برای شرکت درکنگره معماری وین از امریکا بدین شهر آمده است .

همین اتفاق کوچك باعث‌آن میشود که وست مسافرت خودرا بتاخیر انداخته و هشت روز بتعقیب‌لیدا می‌پردازد . یکشب که پیشنهاد ازدواج بسانینا نموده ودرانتظار بازگشت او در تماشاخانه میباشد بادختر زیبائی که برای بدست آوردن رلی بنزدخانم‌لیدیا آمده‌روبرو میگردد وچنان مجذوب ایندختر میشودکه بکلی ازفکر سانینا بدررفته وهمراه او ازتماشاخانه بیرون میرود .

سانینا که تصور میکند وست منتظر او میباشد ، از کارگردانی دست کشیده و تمام امور نمایش خویش را بعهده مونك محول میدارد ؛ اما بعد درمی‌یابدکه چارلی آنجا را ترك‌گفته است . وست پس ازآنکه از نزد آن دختر وینی‌که‌نامش « لئونی‌لیتنر» بوده‌وپدر بزرگش صاحب تماشاخانه «اوستریا» میباشد، باز میگردد بپدر ومادر خود درنیویورك‌تلفن میزندکه عنقریب با ارمغانی‌که عبارت‌ازعروس زیبائی میباشد بامریکا مراجعت خواهد نمود. لیدیـا چون این سخن بگوشش میرسد نخست شادمان میشود اما چقدر بشگفتی درمیآیدوقتی می‌بیندآن جوان نشانی دختر دیگری‌رامیدهد. ناچار نومید باتاق خودروی‌آورده ودرصدد بر میآید نمایش‌خود را دومرتبه شخصاًاداره کند وبرای قسمت آخر آن نیز دوشیزه‌ای را انتخاب مینمایدکه درهمان روزی متولد شده که خودش قدم بعرصه وجود گذاشته است . اتفاقاً ایندخترهمان لئونی میباشد . سانینابرای استخدام لیتر بخانه پدر بزرك وی‌میرود ودر آنجا مطلع میشود که اخیراً دخترك با جوانی آشناگشته ودیربخانه میآید . لیتنر برای‌آنکه مهارت دخترش را در رقصهای کلاسیك نشان دهد ، نمایشی‌را که بوسیله اشباح تهیه نموده بلیدیا و همراهانش نشان میدهد . در همین موقع لئونی بخانه خود باز میگردد و دیری نمیگذرد که پیشخدمت مهمانخانه بجای آنکه بلئونی بگوید بسانینا اظهار میدارد که وست منتظر وی میباشد و شیرینی روز تولدش را تهیه نموده است .

وقتی سانینا بخانه وست میرسد ، باشتباه پیشخدمت مهمانخانه پی‌برده ودرمی‌یابد کـه چارلی درانتظار لئونی بوده زیراروی‌شیرینی روز تولد بیش از هیجده شمع بنظر نمیرسد. لیدیا نومیدبتماشاخانه مراجعت‌مینماید ووست نزد لئونی میرود . دخترك کـه بدرجه عشق سانینا پی‌برده تصمیم‌میگیردکه ازخود گذشتگی عجیبی نشان داده ووست‌را بلیدیاواگذارنماید بهمین جهت وقتی چارلی را می بیند ، حالت غم واندوهی بدو دست داده و فقط از وی خواهش میکند که رلی در نمایش‌آینده لیدیا بدو محول دارند .

سانیناایـن پیشنهادرا فوراً پذیرفته‌وبخش آخر نمایش را اختصاص برقصهای کـلاسیك لئونی میدهد . درشب‌نمایش هنگامی‌که‌دخترك میخواهد بصحنه رود ، غـم درونی خود را بلیدیا بازگفته وفداکاری خویش‌را بآخرین‌حد. میرساند ورسماً اظهار میکندکه دیگر ازوست چشم پوشیده است .

نمایش آنها موفقیت شگفت انگیزی پیدا میکند وهمین باعث مسرت خاطر لیدیا میشود بطوریکه روز بعد امور تماشا خانه را بعهده مونك واگذار مینمایند و همراه وست بسوی امریکا حرکت میکنند . «ش»

گوناگون

ماهی های خطرناك

« اره ماهی » بطوریکه مردم معتقدند خطرناکترین‌ماهی‌های‌دریائی‌نیست زیرا ماهی دیگری در دریا های « آنتیل »دیده شده که تقریبا بقدو هیکل بچه دوازده ساله ای است فکین این ماهی که‌باصطلاح علمی «بارا کودا» نام دارد خیلی دراز و مستقیم و شبیه بدهان نهنك است « دکتر گودژن » کارمند موزه جانورشناسی امریکا که چندین ماه از عمرخود را فقط‌به بررسی ماهی‌های«آنتیل» گذرانیده داستانهای‌ترس‌آوری‌درخصوص‌ماهی«را کودا» نقل میکند

این ماهی بمراتب ماهرتر و چابك‌تراز « اره‌ماهی»بوده وهرجائی ازقربانی خود را که‌بدندانش برسد تکه‌تکه کرده گوئی باقطعه قطعه ساختن قربانی خود خوشی زیادی‌احساس می‌نماید . قربانی‌های این ماهی‌های خطرناك هرکز جان سالم بدر نبرده و مثل اره ماهی شل وبیدست درست نمیکنند

سود پیش از استهلاك ها۹۶،۴۱۷،۱۷۹ر۸۰ ریال و سود ویژه پس از استهلاکها ۸۸،۷۰۲،۲۰۹ر٤۵ ریال‌بوده‌است دربرابر ۷۳،۹۰۶،۵۰۵ ریال‌سود پیش از استهلاکها و۶۸،۵٤۹،۵٤۳ر۲۰ریال‌سودبعدازاستهلاکها درسال گذشته . باین معنی که‌در سال۱۳۱۸ سودویژه۲۵۰ر۲۰۰،۱۵۲،۶۶۶ریال‌برسال‌پیش افزونی دارد .

از سود ویژه‌مبلغ۱۷،۸۸۵،۲۲۳ر۳۰ ریال بابت مالیات بردر آمد کسر شده‌ومانده آن پس از افزودن۱،٤٤۹،۰۵۱ر٤۰ نقل‌از سال پیش بـالـغ بـر ۷۲،۲۶۶،۰۳۷ر۵۵ ریال خواهد شد که بشرح ذیل‌پیشنهاد تقسیم شده‌است.

اندوخته بموجب‌اساسنامه ۷،۲۲۶،۶۰۳ر۷۵ ریـال .

سود بانك کار گشائی که طبق قانون بسرمایه‌آن افزوده می‌شود ۹٤۶،۶۳۱ ریال

نقل بسال بعد ۱،۰۹۲،۸۰۲ر۸۰ ریال

سود دارندگان سهام ۶۳،۰۰۰،۰۰۰ ریـال .

ازمجمع‌همگانی دارندگان‌سهام خواهشمند است با تصمیمهای ذیل موافقت فرمایند :

تصمیم‌اول‌ـمجمع‌همگانی‌دارندگان‌سهام‌تمام قسمتهای گزارش وترازنامه وحساب‌سود‌وزیان بانك ملی ایران رادر دوره عملکرد۱۳۱۸ تصویب می کند .

تصمیم دوم ـ سودیکه در سال ۱۳۱۸ بسهام تعلق میگیرد بالغ بر۶۳،۰۰۰،۰۰۰ ریال است که‌درظرف ده‌روز ازتاریخ تصویب بدارندگان سهام پرداخته خواهدشد .

در خاتمه مراتب تشکرات خود را از مساعدتهای کرانبهائیکه دولت شاهنشاهی‌در پیشرفت اموربانك مبذول فرموده است‌عرض مینماید و کمك های مفیدی‌که شورای عالی عالی و هیئت نظار و هیئت ذخیره اندوخته اسکناس درتوسعه وپیشرفت کارها نموده اند سزاوار تذکر وتشکر است بعلاوه اززحمات لایق تقدیر ومساعی‌قابل تمجیدی که‌کارمندان وخدمتگزاران بانك باعلاقه وصمیمیت خاصی درایفای وظیفه خود وپیشرفت اموربانك‌بکار برده‌اند اظهار امتنان مینماید .

***

تصمیم های بالا در جلسه سه‌شنبه ۲۲ فروردین ماه۱۳۱۹ بتصویب مجمع همگانی دارندگان سهام‌رسید.

از «دویچه الکمانیه تسیتونك» چاپ بران

وضعیت کنونی دانمارك

مسافرتی به کپنهاك

۱

ترن‌ما بسرعت خیلی زیاد از میان‌مزارع با صفا و جنگل های نارون عبور می کرد هر چقدر بدریای بالتیك نزدیکتر می شدیم رنك آسمان بازتر می گردید نسیم ملایم وخنکی‌می‌وزید. درآسمان‌قطعات‌ابر کوچکی دیده میشد.

ترن‌حرکت‌خودرا بطرف شمال‌دانمارك ادامه می داد، کسانیکه از جنوب دانمارك وارد آن کشورمیشوند کاملا بوضعیت کشاورزی دانمارك آشنا می شوند زیرا جاده شوسه وراه‌آهن‌ازمیان‌زمین‌های گندم کاری‌وچغندر کاری، چمن ها و چراگاههائیکه در آنها گله‌های‌بزرك گاو- گوسفند مشغول‌چراهستند میگذرند و بدین ترتیب راههای مزبور دارای مناظری بس زیباو دلفریب می‌باشند این‌زمینها ومزارع ودامها ثروت کشور دانمارك‌می‌باشند ولی فقط یك قسمت از اقتصادیات آن کشور را تشکیل می دهند زیرا صنایع دانمارك هم چندان بی‌اهمیت‌نیست. کارخانه‌های کشتی‌سازی و ماشین سازی دانمارك با مهندسین آن در تمام جهان معروف هستند واز نظرخوبی جنس‌و دقت‌ساختمان محصولشان اهمیت‌زیادی دارند. دانمارك البته یك کشور کشاورزی است‌ولی‌از حیث‌صنعت‌هم چندان از کشورهای دیگر اسکاندیناوی عقب نمانده و نبایستی تصور کرد که صنایع‌این کشور خیلی‌بی‌اهمیت و ناچیز است و در حقیقت جای شگفت است که یك‌کشوری مانند دانمارك که بکلی فاقد مواد خام صنعتی است و زغال سنك و آهن ندارد، حتی آبشار های مهم‌و بزرگی برای بکارانداختن کارخانه های برق و الکتریسیته نیزدرآن کشور یافت نمیشود چگونه توانسته است تا این اندازه‌اوضاع صنعتی خودراترقی داده و بپایه کنونی برساند.

در کپنهاك وضعیت کشاورزی وصنعتی دانمارك‌هردومشاهده‌می‌شوددرخارج‌شهر کپنهاك زمین های کشاورزی و چمن ها و چرا گاه زیادی‌واقع‌شده است. خانه‌های کوچك‌وسادهٔ که در خارج شهر کپنهاك کنار راه آهن قرار گرفته‌شباهت زیادی بخانه‌های کشاورزان دانمارکی در دهات آن کشور دارد، ولی وضعیت خانه های مزبور بسیار خوب بوده ومیتوان گفت که در هیچ کشوری خانه های کشاورزان باین خوبی نیست. معمولا هر خانه‌در کپنهاك دارای باغ زیبا ونسبتابزرگی می‌باشد، اطاق آنها نیزتماما مبله است.

دانمارکیهااصولا علاقهٔزیادی بزندگانی درهوای آزاد، میان‌مزارع، باغها وچمن‌زارها دارند مطابق اطلاعاتی که در دست است در پنجاه سال قبل درست دو سوم از اهالی دانمارك در دهات و مزارع زندگانی می کردند این علاقه و تمایل را دانمارکیهادر شهرهای بزرك خود هم از دست نداده‌و از همین جهت هریك‌برای‌خانهٔ خود باغ بزرگی نیز درست کرده اند.

اهالی کپنهاك میل زیادی بدوچرخه سواری‌دارندومیتوان گفت که‌درست‌دوسوم‌اهالی این شهر دارای دوچرخه هستند. خیابانهای این شهر همیشه پر ازدوچرخه سوار است. تقریبا تمام دوچرخه های مزبور نیز یك فرم هستند، رنك آنها سیاه‌وارتفاعشان‌نسبتاازچرخ های معمولی‌زیادتر است ولی‌غریب‌این جاست که عبور و مرور این همه دوچرخه با نظم و ترتیب عجیبی صورت می گیرد، درخیابانها اصلاصدای زنك دوچرخه‌سواران مزبورشنیده می شود ولی با وجود این هیچ تصادف یا واقعهٔ سوئی روی نمیدهد.

پاسبان و مامورین تامین عبور ومرور نیز در خیابانها خیلی کم دیده میشوند و در اغلب میدانها و چهار راههای بزرك‌چراغهای سرخ - زرد و سبز رنك عبور ومروررا‌تامین می کنند واهالی نظم و ترتیب راخیلی‌رعایت می کنند.

از موقعی که بنزین در کپنهاك کمیاب شده است از عبورومرور اتومبیل‌هادرخیابان ها خیلی کاسته شده و در نتیجه دو چرخه سواران وضعیت بهتری پیدا کرده اندباستثناء اتومبیل های شخصی خیلی کم در خیابانهای مزبوررفت وآمدمینمایند، وخیابانهای کپنهاك بدین ترتیب حالت‌آرام و بدون سر وصدائی پیدا کرده اند.

در اثر کمی‌بنزین در کپنهاك‌هم‌اتومبیل هائی که باگاز چوب حرکت مینمایند ترقی کرده و عده‌شان زیاد شده است و اغلب در اتومبیل های شخصی خود «ژنراتور» کار گذاشته‌اند. درخیلی‌ازاتومبیل ها موتورشان را برداشته و بانها یك یا دو اسب بسته اند و باین ترتیب در خیابانها حرکت مینمایندواین اتومبیل ها نیز یك منظره خاص ودرعین‌حال زیبائی به کپنهاك میدهند.

لباس مامورین شهرداری و پست کپنهاك نیزخیلی‌جلب توجه میکند. نامه رسانهادارای نیم تنه های سرخ رنك و کبی‌های‌سیاه رنگی که یراق های نقرهٔ آنها را زینت داده اند میباشند و مامورین نظافت خیابانها نیزدارای کمربند های بهن و یراق زرد رنگی هستند پاسبانان کپنهاك دارای کلاه خود هائی نظیر سربازان‌آن کشور هستند و لباسشان سیاه‌رنك است. سربازان دانمارکی‌را میتوان در جلوی کاخ «آمالین‌بورك» (مقر پادشاه) مشاهده کرد سربازان مزبور تمام جوان بوده و قیافهٔ بشاش و باز آنها حکایت از کشاورزبودنشان مینمایددر فصل‌تابستان‌کلهای‌زیاد ببازار کپنهاك آورده وبفروش میرسانند خانمهای دانمارکی نیز علاقهٔ زیادی بگل دارند.

کوئی‌چنك در کشور دانمارك‌هیچ اثری از خود برجای نگذاشته است.

وضعیت زندگانی اهالی بسیار آرام‌وعادی می‌باشد و اگر مسافرین تازه وارد در بعضی از صبح های زود بوسیله‌آگهی اعلام خطر هوائی از خواب‌بلندنشوند هیچ تصورنمیکنند که جنگی دراروپاوجود دارد واصولاوضعیت جنك را فراموش‌می‌نمایند ولی تاکنون‌حملات هوائی سختی به‌کپنهاك نشده و وضعیت‌آرام وساکت این شهر مختل‌نگردیده است.

خیابان‌های کپنهاك شب ها کاملاتاریك هستند واصلا چراغی درآن‌ها روشن‌نمیشود. اهالی برای اینکه‌درخیابانها بیکدیگر برخورد نکنند موقع غروب که‌شد بازوبند های‌سفیدی ببازو های خود می بندند آنهائی که بازوبند ندارند یك دستمال سفید یابك تکه کاغذ دست گرفته و بدین ترتیب از برخورد با دیگران جلو گیری‌می‌نمایند.

غیرازاین‌ها شخص در کپنهاك‌چیزدیگری ازجنك را حس‌نمی کند. مغازه‌های کپنهاك‌نیز کالایشان مانند مواقع عادی باندازه است، ولی‌کالاهای وارداتی درآنجا کمیاب می‌باشند برخلاف بعضی کشورها دردانمارك‌صاحبان‌مغازه نیز رعایت نظم و ترتیب راکرده و تاکنون بمناسبت جنك احتکار ننموده‌اند و ازاین‌جهت وضعیت خرید کالا درکپنهاك چندان سخت ودشوار نیست.

وضعیت خواربار وبویژه کوشت‌وچربی دانمارك نسبتا بدنیست و این قسمت را از خوراك رستورانهای کپنهاك بخوبی میتوان تشخیص داد ولی باید دانست خوراك‌هائی که در رستورانهای آن شهر وجود دارد شباهتی به غذای تمام ساکنین دانمارك ندارد و مانند آنها نیست.

اصولا غذای اهالی دانمارك خیلی‌خوب و بهتر ازسایر کشور های کشاورزی اروپاست ولی باوجود این غذای کشاورزان در دهات تا اندازهٔ ساده‌ومختصر می‌باشد. کره مصنوعی «مارگارین» نیز دردانمارك رواج کاملی‌یافته است و غریب اینجا است که با وجود کره های طبیعی و چربی زیاد در این کشور مقدار زیاد تری مارگارین که ارزانتر از کره معمولی است مصرف میشود.

اخیرا دو باره هر روزه چندین کشتی بخاری از کپنهاك بطرف ییلاق زیبا و معروف این بندر یعنی «کلامپن بورك» که دارای جنگل های نارون بزرگی میباشد حرکت می کند و اهالی کپنهاك را بانجا می برد کشتی های بازرگانی نیز اخیرا میان کپنهاك و بنادر آلمان و سایر بنادر کشور های اسکاندیناوی وساحل بالتیك رفت وآمد می نمایند و بدین ترتیب روابط بازرگانی آنها از نو برقرار شده است

درجلوی اسکله کپنهاك چندین‌ناووناوچه جنگی نیزلنگرانداخته بودند.

مستعمرات فرانسه

ووضعیت جغرافیائی و اقتصادی آنها

-۹-

منطقه فلاتها

این قسمت بین کوههای تل و اطلس صحرائی قرار داردو عرض آن قریب‌دویست کیلومتر وطولش هزار وصد کیلومتر است وارتفاع آن درنواحی شرقی وحدود شهرستان قسطنطین کم شده بچهارصد مترمیرسد.

این فلاتها بواسطه وجود کوههای تل‌از بخار ورطوبت دریا بهره‌ای نداشته و هوائی بسیار خشك وگرم دارند و اختلاف حرارت روزوشب وزمستان وتابستان‌آن‌خیلی‌زیاداست وبهمین واسطه جریان آب این نواحی نظم وترتیب معینی ندارد.

بهرحال این‌ناحیه بواسطهٔ خشکی وکم آبی‌خیلی کم گیاه وبیدرخت است وفقط چند رشته‌نهر دارد که‌اغلب هنگام‌تابستان خشك‌شده ودرمجرای خود یك طبقه شوره ونمك باقی‌می گذارند.

وازجملهٔ آنهایکی شطالربیع ودیگری شط الشرقی است و بالاخره اراضی این‌ناحیه ازلحاظ کشاورزی سود و ثمر زیادی ندارند وقسمت‌اعظم اراضی آن ریگزار های سوزان وبی‌آب‌وعلف است وازاین حیث بدترازهمه نقاطی است که‌در آن کله‌دارها زندگی‌میکنند وفقط‌اوقاتی که‌بارانی ببارد اندك علفی‌میروید وشبانها فوراکله‌های خودرا به‌آن قسمت برده میچرانند واین علفهای شوررا گوسفندان مخصوصا خیلی‌دوست میدارند.

علفی که‌بیشتر دراین‌نواحی‌میروید جگن است که‌کل وبرك آن‌را اسب وشتر میخورند وسافه اش بمصارف دیگر ازقبیل تهیه حصیر در وغیره میرسد.

این کیاه قسمت زیادی ازفلاتها را می‌پوشاند وچون بادبرآنها بوزد ازدور مانند دریای مواجی حرکت میکنند ولی آن‌قسمت ازاراضی این‌فلاتهارا که موفق‌شده‌اند بوسائل علمی وتدابیر مخصوص‌آبیاری وکشت نمایند بسیار مستعد و حاصلخیز بوده‌اند لذا برای زراعت‌این‌نواحی جزبی آبی نقص‌دیگری‌وجود ندارد.

نواحی اطلس صحرائی -

این‌نواحی‌مرکب ازیکرشته‌تپه وچین‌خوردکی هائی‌است که‌هرقدربه‌صحراو کوبرهای‌مرکزی افریقا نزدیك میشوند از ارتفاعشان کاسته میگردد وبالاخره این قسمت حدفاصل نواحی شمالی وبیابانهای مرکزی افریقاست‌ومتضمن چندین رشته کوه میباشد که از جمله جبل القصور وجبل‌العمرو وغیره میباشد که دامنه های شمالی آنها تا حدی دارای آب وعلف است ولی دامنه های جنوبی بکلی خشك وسوزان‌میباشد.

حکومت وجمعیت - تسخیرالجزایر در۱۸۳۰ آغاز کشت‌وتا۱۸۳٤ ادامه یافت‌ودر اینمدت فقط شهررا بادیهای کرانه دریاونواحی تل مسخر گشت و تصرف نواحی دیگر از ۱۸٤۰ شروع شد وبالاخره قسمتی از صحرا نیز بدان ضمیمه گشت که اینك بنواحی‌جنوبی معروف است این کشور از ۱۹۰۱ استقلال داخلی یافت واداره آن بعهده یکنفر فرماندار کل و دو هیئت یکی بنام شورای حکومتی ودیگری بنام شورای عالی وسه‌نفر کارشناس مالی واقتصادی میباشد.

الجزایر نیز مثل فرانسه باستانهای مختلفی تقسیم شده است که از جمله استان الجزیره واران و قسطنطین است که هر یك از آنها به شهرستا نها و بخش های جزء تقسیم‌میشوند.

از این کشور سه نفر سنانور وشش نفر نماینده به مجالس سنا و شورای ملی فرانسه اعزام میگردد.

انتخاب کنند کان عبارتند از مهاجرین فرانسوی ویهودیانی که در ۱۸۷۰ به تابعیت فرانسه درآمدند وبومیهائی که‌از ۱۹۱۹ به یکی از ترتیبات زیر موفق به کسب تابعیت فرانسه شده‌اند: نخست-خدمت درارتش‌زمینی یادریائی ویا هوائی. دوم-داشتن‌ملك‌مزروعی ویا کارمندی یکی از اصناف سوم- خواندن ونوشتن زبان‌فرانسه وباداشتن یکی از نشانها ومدالهای دولتی فرانسه.

الجزایر دارای یك فرهنگستان بنام فرهنگستان ۱۷ ویك لشکر موسوم به‌لشکر ۱۹ میباشد.

جمعیت - بنابرسرشماری که در۱۹۳۱ بعمل‌آمد جمعیت این کشور قریب‌شش میلیون وششصد هزار نفر است وجمعیت متوسط‌آن درهر کیلومتر مربع بیست وهشت نفرمیباشد ولی مقدار آن‌در نواحی مختلفه مختلف است مثلا درنواحی تل‌در هر کیلو متر مربع صد وسی و شش‌نفر سکنی دارد در صورتیکه در فلاتها در هر کیلو متر مربع فقط یك نفر می باشد.

بومیها دراین کشور اکثریت کامل‌دارند وبه چندین دسته تقسیم میشوند که از آنجمله بربرها و اعراب و طوایف «مر» ویهودیان وسیاهان میباشند.

تالیف هانری ماریون

استاد دانشکده ادبیات پاریس

ترجمه: اسدالله اشتری

-۱٦-

احوال زنها چطور است..

رشك وحسد

بدترین نتیجه حب تظاهر همچشمی‌است که در میان زنان پیدا میشودوهر کدام‌ازآنها می کوشد که بر دیگری تفوق پیدا کند وبسا اوقات که این مقدمه بنتایج بدی منتهی شده است.

خانم ژراردن میگویدهرچه درتعریف‌زن مبالغه کنیم وقتی که زن‌دیگری را در آن شریك کردیم راضی نخواهد شد. مثل این است که دیگری حق مسلم اورا غصب کرده باشد یااینکه احترام وترقی دیگری منافی با احترام اوست!.

همین همچشمی است که غالبا باعث بغض وکینه سخت وبی‌نظیر زنان میشودو آنهارا وادار بکارهائی می کند که درمنتها درجه‌پستی است. بهمین‌جهت لازم است که این غریزه دردختر ها کاملا تحت مراقبت درآید؛ مقصود مااین نیست که پسران از این غریزه بی بهره اند بلکه میخواهیم بگوئیم که دختران بیشتر تحت تاثیرآن واقع میشوند بسیاری‌از دخترها را سراغ دارم که جوانی‌خودرا فدای‌این‌صفت ناشایسته نموده وهمچشمی‌را بپایه‌رشك وکینه بی‌نظیر رسانده تاجائی که تندرستی خودراهم برسرآن گذاشته‌اند. بهمین علت‌است که‌غالبا مردم این‌صفت ناشایسته‌را ازصفات مخصوص زنان‌میدانند.

بسااوقات که حسدخانمانها را بیاد داده وهمچشمی باعث‌بدبختی وبیچارگی شده‌است. مخصوصا وقتی‌پای عشق بمیان بیاید این‌حس بی‌اندازه قوی‌شده حتی زنهای شریف ونجیب هم‌ازمفاسد آن برکنار نمی مانند این‌است که پروپرس نویسندهٔ لاتین میگوید: شدیدترین کینه ورشك آن است که ناشی ازعشق شده باشد.»

کاهی‌هم این نوع رشك وحسد زن را وادار بتمسخر و استهزا میکند ولی دراین حال‌استهزاء اوباخشونت ودنائتی مخلوط‌است که‌جزو طبیعت وفطرت اونیست زیراچنانچه میدانید وقتی‌دختری بسن بلوغ‌رسید وازآن کذشت میترسد از اینکه کسی او را تمسخر واستهزا کند‌بهمین‌جهت ازاستهزا کردن نسبت بدیگران‌خودداری میکند مگراینکه‌تحت‌تاثیر عشق‌بان مبادرت نماید.

میل بترقی بلند پروازی

آیازن میل بترقی وبلند پروازی دارد؟ جواب‌این سؤال بی‌اشکال نیست زیرا تاکنون آنطور که‌باید میدان را برای او بازنگذاشته اند تامعلوم شود چه اندازه برای این منظور میکوشد.

آنچه‌در آموزشکاه مشاهده شده‌مرد وزن‌درمیل بترقی باهم برابر هستند بلکه‌یکی اززنان آموزکار کفته است دخترها برپسرها دراین خصوص برتری دارند وقصه‌ای ازیکی ازدختران دانشجو نقل‌میکند که‌شنیدنی است: میگویدیکروز یکی‌از دختران دانشجورادیدم که‌مثل باران‌بهار اشك‌میریزد این‌دختر همیشه شاکرد اول‌بود باین‌جهت من‌از کریهٔ اوتعجب کردم.

وقتی علت کریه‌اش راپرسیدم معلوم‌شد چون‌نمره‌های‌درس او بانمره های درس‌شاکرد دوم‌دبیرستان تفاوت مختصری دارد دخترمتاثر شده است.

آیا زن میل دارد بمقام عالی برسد می کفتکو این یکی از بزرکترین آرزوهای زنهاست که همیشهٔ آنرا بخواب می‌بینند چیزی که هست زن میل دارد همه خانواده اش با مرتبه باهم ترقی کنند و بمقام عالی برسند، زن دوست میدارد همیشه خودش، شوهرش، فرزندهایش ترقی کنند و بمقام عالی برسند بلکه‌دلش میخواهد روزبروز خانه‌اش همه‌ترقی کرده، ساختمانش بهتر، اثاثش عالی‌تر وباغچه‌اش باصفاتر بشود.

کاهی این میل رسیدن بمقام عالیترطور دیگر بروز کرده و بصورت مفاخرت بپدر ومادر و جد وآباء ظاهر میشود، این غالبا موقعی است که باشوهرش برسرچیزی‌اختلاف ومشاجره پیدا می کند، البته مفاخرت درمیان مردها هم پیدا میشود ولی چون شخصیت مردها قویتر ومستقل‌تر ازمرد است مفاخرت آنها بصورت ملایمتری ابراز میشوددرصورتی که زن چون شخصیت مستقلی ندارد بیشتر به مائر پدرومادر یا شوهر وکسان خود افتخار میکند.

بنابراین افتخار وبلند پروازی زن غالبا مربوط بشوهرش میباشد و بظواهر امر هم بیشتر اهمیت میدهد تابحقایق آن، این‌است که همیشه از رتبه ومقام و نشانهای شوهرش سخن میکوید وبان افتخار میکند.

استیلا وتسلط

آیازن‌مایل‌بسلطه‌واستیلاء بردیگران‌است؟ آنچه تاکنون معلوم شده زن دوست میدارد بر عواطف مردهامخصوصا برعواطف‌شوهرش مستولی شود البته این هم ارتباط بوظایف زنانه او دارد اما اگر معنای اعم این‌کلمه را در نظر داشته باشیم نباید آنرا جزو فطرت‌زن بشماریم وبهمین علت است که می‌بینیم پسر ها میل دارندبردیگران فرمانروائی کنندولی‌زنها مایل باحترام و تعریفند.

اگر دیده اید که بعضی زنها که نسبت بشوهر خود فرمانبردارند بنوکر وکلفت خود تحکم میکنند این موضوع اختصاص‌بزن‌ندارد بلکه هرکس زیر دست دیگری واقع میشود و در این راه ناملایماتی را تحمل میکند میل دارد آنچه تحمل کرده بدیگران تحمیل کند

فصل ششم

امیالی که منشاءآن دیگرانند

وقتی شخص در اخلاق زنها دقیق‌میشود می‌بیند ازجنبه اخلاقی برای زندگی اجتماعی مستعد تر ازمردهاهستند در تاریخ شرح حال بسیاری ازمردها را خوانده ایم که از سردنیا کذشته بنام کشتن نفس یا تفکر در حقایق موجودات بتنهائی و کوشه کیری خو کرفته‌اند ولی تاکنون نام زنی رانشنیده ایم که عزلت اختیار کرده باشد زیرا توانائی تحمل آنرا ندارد.

کلمه «زاهد» در بسیاری از لغتها مونث ندارد‌علتش‌هم‌این‌است که تاکنون شنیده‌نشده زنی سر ببیابانها کذاشته از جامعه انسانیت خارج‌شود. زنها بالفطره مایل بمعاشرت‌ورفت وآمد با دیگران هستند و نمیتوانند با این میل غریزی مخالفت کنند.

زن همیشه میکوشد که رضایت مرد را جلب کند و درنظراوعزیزباشد.

نویسنده: رالف کولدمان

-۱٦-

قتل در اداره روزنامه

در واقع بمحض اینکه دویل از مقابل رستوران مزبور دور می‌شد مادموازل فارن که ازخوردن نهار فراغت حاصل کرده بود از رستوران خارج میکردید وهمین که دویل اورا دید بطور خودمانی ودوستانه بانك‌زد. فارن!.. فارن!.. من‌باشماکارداشتم.

اکر شخص دیکربود شاید اوقات مادموازل فارن تلخ‌میشد ولی چون دویل نسبت باین دوشیزه جوان ازهرحیث رجحان‌وسمت پدری داشت نه‌تنها اوقاتش تلخ‌نشد بلکه خوشحال کردیدو کفت‌چه کار داشتید؟ دویل کفت این‌خیابان پراز همکاران مستقیم‌وغیرمستقیم ماست بیائید بکوشه‌خلوتی برویم که صحبت مابکوش اغیار نرسد،

رئیس شعبه اخبار تبه‌کاری روزنامه دوشیزه جوان رابیکی ازخیابانهای مجاوربرده ودرون کافه خلوتی‌نشانیده کفت من‌میخواهم درخصوص ژیل مقتول باشما صحبت کنم ودرمرحله اول راجع‌بوانس صحبت نمایم.

ازشنیدن نام‌وانس دوشیزه جوان قدری خودرا جمع آوری نموده و کفت.

چه واقعه برای اوتفاق افتاده است.

دویل کفت هیچ واقعهٔ برای اواتفاق نیافتاده وبدون اینکه مقدمه سازی نمایم میکویم که اینجوان شمارا دوست می‌دارد ونه‌تنها من‌از این موضوع مطلع بوده‌بلکه بقول‌معروف این رازیست که بر سربازار افتاده است.

دو شیزه جوان میخواست پاسخ را بشوخی برکذار نماید ولی دویل راه‌شوخی رابسته و کفت شما میدانید که من نظر فرزند خود شمارادوست میدارم‌واینك نیامده‌ام که باصطلاح‌معامله علنی کرده ووکالتنامه درخصوص ازدواج‌شمابا وانس‌بکیرم.

شما دختر بزرك وبالغی هستید و اختیارتان دست خودتان است اکر خواستید بااو وصلت میکنید واکر هم نخواستید وصلت نمینمائید ولی این نکته‌را بدانید که من‌از موضوع ته‌سیکار مطلع هستم.

از شنیدن این‌سخن رخسار دختر جوان بیرنك شده و کفت آیاشما اورا مظنون بقتل (ژیل) میدانید؟

دویل کفت نه... من شخصا او را مظنون بقتل ژیل نمی‌دانم ولی کسانی‌هستند که اورامظنون بقتل‌اینشخص می‌دانند، مکر شما ازاخلاق تند وانس اطلاع‌ندارید؟.

دوشیزه جوان که این حرف‌را شنید بالحنی که علائم تاثر و تغیر ازآن نمایان بود بانك زد، نه... این بدبخت قاتل نیست وبدون‌جهت باوسوءظن دارید.

دویل بسیار خوب... حالا معلوم شد من و شما در خصوص وانس با یکدیگر متفق‌العقیده هستیم و هردو او را بیکناه می‌دانیم ولی خواهشمندم که بمن اعتماد داشته و هرچه در خصوص این قتل می‌دانید بکوئید زیرا لونك کارآکاه خصوصی نه تنها به وانس سوءظن دارد بلکه از موضوع ته سیکار مطلع شده وحیرت میکند که شما برایچه ته‌سیکار وانس را از روی میز مدیر روز نامه برداشته و در اطاق‌دیکر انداختید.

دوشیزه جوان کفت من از محبت شما نسبت بخود مطلع بوده و می‌دانم که‌مرا مثل دختر خودتان دوست می‌دارید ولی‌صحبت کنونی شما ضد ونقیض است یعنی علائم دوستی ودشمنی هردوازآن نمایان میباشد؟

دویل کفت خواهشمندم واضح‌تر بفرمائید که من منظور شمارا درك کنم.. دوشیزه جوان کفت شما نباید که شریك دزد و رفیق قافله باشید ومن خیلی از این مثال معذرت میخواهم ومنظورم‌اینست که بکوئید یا طرف مرا بکیرید و یا طرف لونك کار آکاه خصوصی را.

دویل کفت مادموازل!... آیا شمابمن اعتماد ندارید؟ دوشیزه جوان کفت چرا من بشما اعتماد داشته و در موقع لزوم بشما مراجعه خواهم کرد بااین وصف مرا بحال خود بکذارید که مطابق رویه خودرفتار کنم.

دویل - میدانم-منظورشما از این حرف چیست؟ و مطابق رویه خودتان رفتار کردن چه معنی دارد؟ وبعلاوه ارتباط‌این‌موضوع باقتل ژیل در کجاست؟ دوشیزهٔ جوان کفت نمیتوانم بشما بکویم دویل کفت این خودداری شما خیلی غریب وغیرعادی است... دوشیزه جوان کفت شاید اینطور باشد اما غیر از این چاره دیکری‌ندارم.

دویل کفت مکرشما نمیدانید که اکرلونك کارآکاه‌خصوصی مایل بوداکنون وانس‌را توقیف کرده بود..

دوشیزهٔ‌جوان کفت پس اوراآزاد کذاشته وتوقیفش‌نکرده است؟ دویل کفت آری اوآزاد است. دخترجوان کفت پس از این قرار سوءظن ندارید؟

دویل کفت نمیتوان در این مورد صریحا ابراز عقیده کرد زیرا لونك هم باو سوءظن نداشته وهم سوءظن‌دارد.

دوشیزهٔ جوان کفت هر چه بسرش بیاید حق اوست؟ دویل کفت آیا وانس را می فرمائید؟ دوشیزهٔ جوان مثل اینکه حرف مهملی‌زده لب را جائیده و کفت. نه!... مقصودم اونبود

دویل کفت در این میان ازهمه بدبخت تر ژیل‌بوده‌ومفت ومسلم کشته شد.

دوشیزه جوان کفت من آن قدر ها دلم به حال ژیل نمی سوزد.

دویل کفت مادموازل صحبت‌های چند جانبه شما امروز مرا حیران کرده است وخصوصا صحبت اخیر میفهماند که شما نسبت به ژیل نظر خوبی نداشته اید وشاید این جوان چون دارای عیال‌نبوده باتقاضاهای‌خود باعث اذیت شمامیشده است ومن حیرت میکنم که‌او چگونه از خشم مدیر روزنامه نترسیده ودنبال شمارا کرفته است.

دوشیزه جوان یك مرتبه دیکر بانك برآورد و کفت آقای دویل!.. من بچه نیستم که در زندکی محتاج حمایت مدیرروزنامه و یا شخص شما باشم.

این تغیر به دویل ثابت کرد که باید خیلی بااحتیاط قدم بردارد زیرا حتما بین‌ژیل ودوشیزه‌جوان ویابین‌ژیل ووانس‌وبالاخره بین هر سه نفر چیز هائی وجود داشته که دختر جوان نمیخواهد اکنون بکوید

دوشیزه جوان برای‌اینکه ازشر سئوالات دویل خلاص‌بشود کفت‌آقا مرا به بخشید که باید به اداره برکردم اکر بدانید که امروز چقدر کار دارم.

دویل کفت مادموازل من احساس میکنم بمن اعتمادندارید وکرنه آنچه دردل داشتید به من میکفتید.

دوشیزه جوان کفت من کاملا بشما اعتماد دارم ولی‌خواهشمندم که فعلا چیزی ازمن نپرسید.

در همان موقعی که دوشیزه جوان و دویل از هم جدا میشدند شخصی از عقب آنها را بانك زده و کفت آقای دویل سلام علیکم!... دویل برکشته وچشمش به‌سر دبیر اخبارشبانه افتاد که مادر آغازاین داستان ازاونام بردیم وبنام میلرخوانده می‌شود.

دویل همینکه میلر را دید کفت آقا!.. شما معمولا شبها باداره میامدیدچطور شد که‌امروزمقارن‌دوساعت‌بعدازظهر دراین‌حدود دیده میشوید؟..

سر دبیر اخبار شبانه کفت علتش اینست که برای صرف نهار منزل یکی ازدوستان میهمان بودم واینك ازآن‌جا میایم ولی‌در بین راه مطلب غریبی راجع بوانس شنیدم و معلوم شد که او را توقیف کرده اند.

خبرهای خارجه

خبرگزاری پارس

خبرهای تلگرافی دیشب

دو شنبه چهارم شهریور ۱۳۱۹

مسکو - خبرگزاری آلمان آگهی می دهد اخبار منتشر درروزنامه‌های بیگانه مشعر براینکه دولت شوروی اخیرا ازدولت ترکیه درخواست نموده که در صورت وقوع جنك در بالکان بناو گان وی اجازه عبور از بغاز داردانل داده شود ازطرف خبرگزاری رسمی شوروی‌جدا تکذیب گردیده . خبر گزاری نامبرده دراعلامیه‌ئی که بامداد یکشنبه انتشار داده مینویسد بوی اجازه داده شده این‌اخبار را بی‌اساس ودروغ اعلام دارد .

توکیو - خبر گزاری ژاپن آگهی می دهد نیروی هوائی ژاپن پیوسته راه‌های‌عبور زمرور چین را مورد حمله قرار داده ظاهرا اززمان بسته شدن راه‌های هندوچین و(بیرمانی) و (هانکاك) موقعیت چینیها خیلی دشوارشده ژاپنیها ضمنا محاصره کرانه مرکزی وجنوبی چین‌را سخت تر کرده اند . از کانتن تلگرافا خبر میرسد نیروی هوائی‌ژاپن به(کوئیلن) کرسی ایالت (هواکس) حمله کرده بسیاری ازوسایط نقلیه ومواضع لشکری‌راخراب‌نموده متجاوزازیکهزاروا گن‌حامل کالامنهدم گردیده

از شانگهای نیز خبر میرسد که دیروز هواپیماهای دریائی ژاپن‌بشهر (کیکئو) واقع درنزدیکی (نیکپو) حمله نموده هشت هزار پیت فولادی محتوی نفت‌را خراب کرده‌وتمام آن منطقه بدریای‌آتش مبدل شده گذشته از این عملیات هواپیما های دریائی وغیر دریائی ژاپنی از (چونکینك) نیز دست بر نداشته گاه بیگاه بانجا حمله مینمایند . دیروز هواپیما های دریائی ژاپن بایالت (کیانکس) حمله کرده درمغرب (کوانکچین) هفت‌قطارحامل نیروی چین را منهدم ساخته . اطرافیان‌مارشال (چیان کای‌شك) براین عقیده میباشند که باید برای سومین‌بار مرکز حکومتی‌را که اکنون در (چونك کینك) میباشد بجای دیگر انتقال داد . بموجب خبری که عصر آدینه بروزنامه شرکت مطبوعات رسیده احتمال میرودداهالی غیرلشکری باستثنای کارکنان عالی‌رتبه (چونك کینك) را تخلیه نمایند .

لندن - خبر گزاری ژاپن خبر میدهد شایعات منتشر از طرف رادیوی فرانسه دایر براینکه پادشاه (هاکن) که پس از شکست نیروی‌نروژ بلندن پناه‌برده دراثر اختلاف نظر با دولت انگلیس بسوی امریکا رهسپار شده است . تکذیب گردیده و خاطرنشان می‌شود که پادشاه (هاکن) همچنان در لندن اقامت دارد .

لندن - اعلامیه‌ئیکه از جانب وزارت هواپیمائی ووزارت امنیت داخلی انتشاریافته چنین‌حاکی است :

قریب شصت هواپیمای بمب افکن نوع (هنکل‌وبونکرس) برفراز ناحیه (کنت)پرواز نموده‌اندآسمان بکلی‌بی‌ابر بود . درطی دومین حمله هوا پیماهای دشمن بمشرق کنت‌یکدسته از هوا پیماهای نوع (اسپیت‌فایر) باهوا پیما های دشمن اقدام بیکرشته زدوخورد نمود که قریب یکساعت ونیم دوام‌یافت .

هوا پیماهای شکاری ما سخت‌بایکدسته از هواپیما های بمب‌افکن نوع بونکرس ۸۸ مرکب از۳۰ تا۴۰ هوا پیماموا جه گردیدند که نزدیك بهم‌پرواز میکردند .

یکی از خلبانان ما از زیر پنج‌بمب‌افکن دشمن‌را که در جلو حرکت میکردند بسلسل سنگین بسته وسپس اوج گرفته قریب سی تا از هواپیماهای دشمن را که دربلندی‌پنج‌میلی پرواز میکردند مورد حمله‌قرار دادودرنتیجه در بلندی زیاد زدو خورد شدیدی در گرفته و دو هواپیمای (مسراشمیت۱۰۹) و یکهوا پیمای(مسراشمیت ۱۱۰) منهدم گردید .

یکدسته از هواپیماهای نوع(اسپیت‌فایر) یکهواپیمای (مسراشمیت۱۰۹) را تانزدیکی خاك فرانسه تعقیب نمود و در آنجاهواپیمای دشمن را درسه میلی داخل (کاله) سرنگون ساخت .

یك‌هوا پیمای‌نوع « مسراشمیت » دیگر نیزبرفراز آبهای‌دماغه« کورینه» منهدم گردید برفراز « رام‌سکات » یکدسته ازهوا پیماهای نوع « هوریکان » سه هواپیمای بمب افکن نوع‌بونکرس۸۸ ومسراشمیت ۱۰۹راسرنگون نمود ویك خلبان لهستانی یکی‌از هواپیماهای دشمن‌را برفراز دریا منهدم نمود . واندکی بعدیك هواپیمای‌شکاری آلمانی‌رانیز سرنگون ساخت .

یکدسته ازهواپیماهای‌نوع «دفینت» مواجه با ۲۰هوا پیمای نوع بونکرس ۸۸ وچندهواپیمای‌شکاری نوع‌هنکل ۱۱۳ گردیده ودربلندی سه‌میل بهواپیما های‌دشمن حمله‌برد هواپیماهای نوع بونکرس بیدرنك باخیزهای سریع درصدد فرار برآمدند لیکن هواپیما های‌نوع «دفینت» بتعقیب آنها پرداخته وسه هواپیمای نوع بونکرس ویك هواپیمای نوع «هنکل»راسرنگون ساختند . دراثرزدوخورد های‌هوائی امروز ده‌هواپیمای شکاری‌انگلیسی ازدست رفت‌لیکن خلبان یکی‌از آنها ازمرك رهائی یافت . تا ساعت ۲۰٫۳۰ چهل وپنج هواپیمای دشمن منهدم گردید .

لندن - مجلس‌شورای‌مستملکه(برمود) ازفرماندار محل خواهش کرده نامه‌ئی که‌در باب نگرانیهای اهالی این مستملکه قدیمی راجع باحتمال تغییر اساسنامه آنجا در نتیجه تصمیمات‌دفاعی آمریکابامضای رئیس‌مجلس‌شوری صادر شده بوزیر مستملکات انگلیس برساند دراین نامه نخست خاطرنشان شده که پارلمان (برمود) بعد از پارلمان انگلیس قدیمی ترین پارلمانها میباشد وضمنا مراتب وفاداری‌اهالی این مستملکه نسبت بپادشاه ودولت انگلیس تائید شده است .

وزیرمستملکات‌چنین پاسخ‌داده : خواهشمندم بمجلس شوری آگهی دهید که‌پیام وی‌را با کمال مسرت دریافت نمود . دولت انگلیس از احساسات ورستکاری وصمیمیتی که موجب ارسال این‌نامه شده فوق‌العاده مشعوف‌میباشد واین مسئله کاملا موافق با حیثیات باستانی این مستملکه قدیمی می‌باشد .

اینك دولت‌انگلیس بمجلس شوری‌اطلاع میدهد که ازجدا کردن (برمود) یا قسمتی از آن مستملکه باتغییر تابعیت اهالی آنجابهیچ وجه صحبتی درمیان نبوده ونیست .

لندن - خبر گزاری انگلیس‌خبرمیدهد که‌وزارت‌هوا پیمائی ووزارت امنیت داخلی چنین اطلاع میدهند شب هنکام عده کثیری ازهواپیما های دشمن که برخی از آنهابطور جدا کانه پرواز میکردند بر اغلب نواحی انگلیس منجمله لندن و ناحیه (گال) مقدار بیشماری بمب فروریختند .

آتشبارهای ضدهوائی‌دراغلب نقاط‌اقدام بشلیك بموده وهواپیما های شکاری انگلیسی بدفاع پرداختند . یکی ازهوا پیماهای بمب افکن دشمن سرنگون گردید .

درقسمتی ازلندن بمب تولیدچند حریق نموده وبساختمانهای خصوصی‌لطمه زد لیکن آتش‌نشانان‌بکمك‌سازمان کمکی‌بزودی‌برحریق فائق‌آمدند .

درنواحی دیگرچندین خانه‌خسارت‌دیده است . اما اخبارواصل ازلندن‌ونواحی دیگر حاکی است که تلفات جانی قابل‌ذکری وارد نیامده است امروز بامداد سپیده دم از لندن ستونهای دود غلیظی برمیخاست زیرابمبهائی که شب هنکام بدست یك هواپیمای‌بمب‌افکن آلمانی پرتاب گردیده تولید چند حریق نموده‌بود .

خاطرنشان میشود که در لندن فقط یك تن زخمی گردیده است یك بمب نیز در پنج یاردی یك اتومبیل که حامل پاسبانان بوده‌به زمین خورده واتومبیل‌را بهوا پرتاب کرده است لیکن هیچکس ازپاسبانان‌زخمی‌نگردیده است یکی ازشهرهای شمال شرقی‌نیز امروز بامداد بمباران گردیده‌وبان خسارت زیاد وارد آمده است گزارش های واصل از سه ناحیه مختلف حاکی است که سه تن کشته‌شده‌اند

بوئنوس ایرس - خبر گزاری انگلیس خبر میدهد که مجلس شورای ملی آرژانتین‌باکثریت ۱۷۱رای درمقابل یکرای استعفای (ارتینز) رئیس‌جمهوری را رد کرد .

برلن - (فلف میبر کریستیان) نماینده خبر گزاری آلمان پس‌از بازپرسی ازخلبانان آلمانی که طی حملات هوائی روز شنبه به کارخانه های کشتی سازی (پرتسموت) زخمی شده‌اند نخستین گزارش خودرا درباب‌اینجنك بشرح زیرفرستاده است .

بقراریکه افسران نیروی هوائی اظهار میدارند روزشنبه مقارن ظهر که آفتاب همه جارا روشن کرده بودحمله آغاز گردید .

خلبانان آلمانی که ازیك ارتفاع بلندی پرواز میکردند هنکامیکه از سمت جنوب شرقی بهدفهای خود نزدیك میشدند بندر (پرتسموت) درروشنائی آفتاب میدرخشید هواپیماهای شکاری مسراشمیت آلمانی برای جلوگیری ازمداخله دشمن‌پیش‌از بمب‌افکنها حرکت میکردند .

اندکی پیش‌از رسیدن‌به (پرتسموت) هواپیما های آلمانی پائین‌آمده ازیك‌ارتفاع کمی بمب‌های خودرا بطوریکه خطانرودبر روی‌پل بندیهای کرانه و کارخانه های کشتی سازی ریختند .

هنوز هواپیما های آخری بمبهای خود رانریخته بودند که دوحریق سیاربزرك برپا شده بود . یك‌کارخانه کشتی سازی مستقیما مورد اصابت تیرواقع‌شد . یك احتراق شدید رخ داد که میتوان تصور کرد یك‌انبار کاز ترکید . بدو کشتی خسارت فوق العاده وارد آمد .

برلن - دریادار (پفیفر) درگزارش هفتگی‌خودراجع باوضاع‌دریائی چنین‌مینویسد: درطی‌هفته‌ئی که‌بروز بیست‌وچهارم اوت‌بپایان میرسدونخستین‌هفته‌اعلان محاصره کامل انگلستان میباشدمتجاوز ازیکصد هزارتن ازظرفیت‌کشتی های‌دشمن‌بدست نیروی هوائی وزیردریائیها وکشتیهای جنگی‌آلمان غرق‌گردیده . برشماره کشتیهای دشمن‌که درنزدیکی کرانه‌های‌انگلیس غرق گردیده افزوده شده . اگرچه در اعلان محاصره کامل انگلستان بویژه اخطار شده‌بود هر کشتی‌که بمنطقه محاصره داخل شود بخطر غرق خواهدافتاد ولهذا کشتیهای بیطرف‌باید از نزدیکی بکشتیهای دسته جمعی انگلیس‌احتراز نمایند باز دراغلب جاها این‌موضوع مراعات نشده‌چنانکه‌کشتیهای سوئدی موسوم به(کانتن) و (واریا) که مجموع ظرفیت آنها بالغ‌برهفت هزار تن میشد بواسطه اینکه باکشتیهای دسته جمعی انگلیس حرکت میکردند غرق شده اند. خبر مشعر براینکه یك زیردریائی ایتالیائی در جنوب (اسور) کشتی نفت کش انگلیسی موسوم به (برتیش‌فام)بظرفیت‌نه هزارتن را غرق‌کرده حائز اهمیت فوق‌العاده میباشد زیرا ازاین‌رو معلوم‌میشودزیردریائیهای‌ایتالیا نیزدراقیانوس اطلس‌بازیردریائیهای آلمان همکاری مینمایند. درامریکا وانگلستان‌اظهاراطلاع میشودمذاکرات راجع بواگذاری متصرفات انگلیس درنزدیك امریکا بآن‌دولت بمنظور ایجاد مراکزدریائی وهوائی‌جهت حراست ترعه (پاناما) ادامه‌دارد احتمال‌دارد انگلیسها بدولت امریکا اجازه‌دهند فرضاکه انگلیس درجنگ اروپا شکست بخورد امریکا آن متصرفات را دردست خود نگهدارد خبرغرق زیردریائی انگلیس موسوم (ارفنوس) این هفته رسماً اعلام گردیده . بنا بر این سه زیردریائی انگلیس‌که همه ازیك ردیف‌میباشند منهدم‌گردیده . دریادار (پفیفر) درپایان‌مقاله از اهمیت تصرف سومالی انگلیس بدست ایتالیا سخن رانده است .

بروکسل - خبرگزاری آلمان‌خبرمیدهد درطی‌این‌هفته شماره بلژیکی‌هائی‌که بمیل‌خود برای یافتن‌کار رهسپار آلمان گردیده‌اند بالغ بر۴۰٫۰۰۰تن‌گردیده‌است . مسافرت‌روزافزون بلژیکیهابآلمان ناشی از آنست‌که دوستان‌آنها پیوسته درطی نامه‌های خود ازاوضاع‌رضایت بخش‌خود درآلمان ستایش میکنند .

برلن - خبر گزاری آلمان خبر میدهد وزارت‌امور خارجه آلمان عصر شنبه در طی یك اعلامیه‌دیگر بدولت های بی طرف‌آگهی داده‌است که از مراجعه بدولت‌انگلیس برای بدست آوردن پروانه کشتیرانی خود داری نمایند. این اعلامیه که متکی بر مقررات‌بین المللی است‌چنین حاکی است :

برطبق مقررات بین‌المللی کشتی هائی که از پروانه های کشتیرانی انگلیس استفاده نمایندمی‌توان بمنزله کشتی دشمن تلقی‌نمود . چون خود دولت انگلیس ازمدتی پیش این رویه راپیش گرفته وحقوق دان‌های کشور های دیگر نیز آنرا تصدیق کرده‌اند دولت آلمان‌کاملا حق‌دارد که کشتی های نامبرده رابمنزلهٔ کشتی دشمن تلقی کند . امروز بنظر کلیه محافل بدست‌آوردن یا بکار بردن‌پروانه کشتیرانی از هر حیث مخالف با مقررات بی طرفی‌است. هر کس بمیل خود تابع مقررات بازرسی انگلیس گردد مثل‌آنست که با دولت انگلیس‌همدست‌میگردد و بهمین جهت‌اقدام‌او کاملا مخالف بامقررات بیطرفی خواهد بود.

بخارست - خبر گزاری آلمان خبر می دهد که ممکن است تاریخ تخلیه جنوب (دوبروجا) از طرف رومانی دهم‌اکتبرباشد. بقرار اخباری که عصر شنبه بدست‌آمده تصمیم‌نامبرده در(کرایوا) اتخاذ گردیده‌است.

نخست وزیر رومانی رسما اطلاع داده است. که اهالی جنوب (دوبروجا) می‌توانند دارائی خودرا ازامروز بداخل کشوربفرستند لیکن اتباع رومانی نباید اراضی مزروع‌خود را رها کنند زیرا محصول‌امسال باتباع‌رومانی تعلق دارد. نقل‌وانتقال اهالی‌هم باید بر طبق دستورهای مخصوص صورت گیرد.

تورنوسورن - خبر گزاری آلمان خبر میدهد که هیئت نمایندگی مجارستان عصر شنبه ساعت ۱۰٫۴۵ باقطار مخصوص رهسپار بوداپست گردید.

از صوفیه کشتی مخصوص رفت و آمد در رود دانوب که هیئت نمایندگی مجارستان را به (تورنوسورن) حمل نمود روز یکشنبه خالی بازخواهد گشت. نمایندگان‌دولت‌رومانی نیز بامداد یکشنبه رهسپار بخارست خواهند گشت .

رئیس هیئت نمایندگی مجارستان نسبت بپیشنهاد های دولت رومانی راجع‌بخط‌مرزی اظهار خوشبینی نموده و خاطر نشان ساخته است که دراینخصوص گزارشی تسلیم دولت متبوع خودخواهد کرد.

رئیس هیئت نمایندگی رومانی نیز بار دیگر تذکر داده است که تسلیم پیشنهاد های جدیدمنتج نتیجه نخواهد شدمگرآنکه‌موضوع ملیت‌ها کاملا در نظر گرفته شود . نمایندگان رومانی پیشنهاد کردند که مذاکرات بعدی در محلی واقع در نزدیکی (سینایا)صورت گیرد.

مجارستانیها نیز تائید کرده اند که بهتر است این بارمذاکرات در یکی ازشهر های مجارستان صورت گیرد. در هر صورت تصور نمیرود مذاکرات قبل ازپنجشنبه یاشنبه‌آینده تجدید گردد.

صوفیه - خبرگزاری آلمان‌خبرمیدهد کارمندان عالی رتبه شهرستان های بلغارستان برای مذاکره در خصوص طرز اداره جنوب (دوبروجا) درآینده دروزارت‌کشورتشکیل جلسه دادند .

محافل آگاه اظهار میدارند که جنوب (دوبروجا) بطور موقت یك شهرستان‌مستقل خواهد بود واولیای امور ایـن شهرستان از بلغار های اهل خود (دوبـروجا) انتخاب نخواهند گردید بلکه ازمیان شهرستان هـای دیگربرگزیده خواهند شد . درعوض‌کارمندان اداری‌بجنوب(دوبروجا)درنقاط دیگربلغارستان دست بکارخواهند شد .

لیپزیك - خبرگزاری آلمان خبرمیدهد موفقیت نمایشگاه (لیپزیك) کـه روز یکشنبه افتتاح خواهدیافت‌ازحد انتظار افزون‌ترخواهد بود . ۶۱۲۶ بنگاه در ایـن نمایشگاه شرکت جسته اند که ۳۵۹ تای آنها خارجی هستند . دولت‌های بلژیك و (برزیل) و (یـونان) و (ایران) و (رومانی) و (سوئد) هر کدام دو نماینده و بلغارستان و دانمـارك ویوگوسلاوی هریك سه نماینده و فنلاند ۴۳ نماینده وایتالیا ۲۱۰ نماینده و لوگزامبورك ۱۰ نماینده وژاپن ۴ نماینده وهند و سویس هرکدام ۷ نماینده و اسلواکی ۲۷ نماینده ودولت‌اتحاد جماهیر شوروی ۱۱ نمـاینده فرستاده اند .

برلن - خبرگزاری آلمان خبرمیدهد باوجودی‌که دولت انگلیس درطی هفته‌گذشته اطمینان داده است‌که هواپیما هـای انگلیسی بعد ازاین مقررات بی‌طرفی سویس را محترم خواهند شمرددوباره عصر شنبه برفرازسویس پرواز کرده اند زیرا از ساعت ۱۱ ثانیه شب شنبه چند هواپیمای ناشناس بر فراز سویس دیده شدند که تصور مـیرود متعلق بدولت انگلیس باشند .

برلن - خبرگزاری آلمان خبرمیدهد رسما اظهار اطلاع میشودکه از روزشنبه تـا بامداد یکشنبه ۶۴ هواپیمای انگلیسی سرنگون گردیده است وحال آنکه آلمانیها بیش از۲۰ هواپیما ازدست نداده اند .

آتن - خبرگزاری انگلیس‌خبرمیدهد محافل صلاحیت‌دار راجع بگزارش دایربراینکه ناوهای ایتالیا در آبهای (کرت) کمرکـز یافته اند اظهار بی‌اطلاعی میکنند . محافـل انگلیسی نیز خاطر نشان میکنند که هنوز خبر حضور ناوهای ایتالیا درناحیه نامبرده بآنها نرسیده است .

واشنگتن - خبرگزاری آلمان‌آگهی میدهد بدون شبهه برای همراهی بامیل‌روزولت در تسریع تصویب قانون نظام وظیفه (کردل هول) وزیر امور خارجه امریکا پس‌از مراجعت از(هاوان) اظهار داشته برای تمام جمهوریهای امریکا یك‌خطر بزرگی درپیش میباشد . تهدید بیك قسمت قاره امریکا مثل اینست که بتمام جمهوری امریکا تهدید بشود . وزیر نامبرده ضمنا اظهارداشت مسئله دفاع قاره امریکاچیزی نیست که بزودی فراهم گردد وبنابراین اهالی امریکا باید برنامه دولت خودرا تقویت‌نماید . سرتیپ مارشال رئیس کل نیروهای جنگی‌امریکا از هر ایالت مرکزی و از هر کشور جنوبی امریکا فرمانده‌کل ویك افسر دعوت کرده که درماه اکتبر آینده بواشنگتن بیایند . این‌خبر از طرف وزارت جنك امریکا انتشاریافته است . مقصود این دعوت آنست که‌سازمانهای‌لشکری امریکارا بمدعوین نشان دهند . این مدعوین بدودسته تقسیم میشوند و هردسته جداگانه بسرکشی خواهد پرداخت .

(کردل هول) بنمایندگان روزنامه ها گفته دولت امریکا بامسئله توقیف‌و بازرسی بسته های پستی از طرف زمامداران انگلیس در (برموذ) پیوسته مخالف میباشد از طرفی هم اظهار داشت (بولیت) سفیر کبیر امریکا بفرانسه مراجعت نخواهد کرد . از وقتیکه مردم اطلاع حاصل کرده اند دولت قانون نظام وظیفه بمجلس شوری تقدیم کرده مسئله مزاوجت شیوع پیدا کرده و هر کس بامید خلاصی از خدمت نظام‌اجباری‌درصددمزاوجت برآمده بطوریکه زمامداران امریکا درتالار بزرك ثبت ازدواج که هزاران اشخاص جهت عقد هجوم میاورند برای حفظ نظم نا گزیر بنیروی شهربانی متوسل گردیده اند مامورین برای ثبت سیصد ازدواج مجبورند در ساعات فوق‌العاده کار کنند و تازه نهصد نفر دیگر بهفته بعد محول میشود (لاگواردیا) شهردار نیویورك بریاست هیئت نمایندگی امریکا در مذاکرات امریکا و کانادا انتخاب گردیده است.

خبرهای تلگرافی امروز

قاهره - خبر گزاری انگلیس آگهی میدهد نیروی انگلیس پس از بمباران دریائی دژ (کابوزو) برای تصرف آنجاهیچ اقدامی نکرد زیرا بنظر انگلیسها این دژ آنقدر ها اهمیت و ارزش سوق‌الجیشی ندارد ولی‌برای راندن دشمن‌از منطقه (باردیا) یکوسیله‌خوبی می‌باشد .

از تصرف دوباره این بندر بدست‌ایتالیائیها دور نیست عنقریب‌نیروی ایتالیادرآنجاتمرکز نماید. تاکنون سیاست انگلیسها این بود که پیوسته بدشمن فشار واردآورند که درداخل بستوه آید. اینك ارتش انگلیس باداشتن‌تانك ومهمات کافی حاضر است باهرگونه هجوم دشمن روبرو شود.

بعلاوه بطوریکه نخست وزیرمصراخیرا اظهار داشته هر کس بمصر حمله کندباارتش آنکشور مصادم خواهد گردید .

لندن - طبق اظهار خبر گزاری انگلیس فرماندهی کل ارتش آلمان ظاهرا بمنظور بکار بردن حیله جنگی اثربخشی در آسمان انگلستان دیروز ازنو بحملات بزرك هوائی مبادرت ورزیده که درنتیجه آنهافورا تلفات سنگینی بهوا پیما های آلمانی وارد آمده‌است بدینمعنی که ۴۵ هواپیماراآتشبار های‌ضدهوائی وهواپیماهای انگلیسی‌سرنگون کرده اند .

دو حمله بزرك نیروی هوائی آلمان اندکی پس ازساعت سه شروع شد . هدف حملات مقدماتی بیشتر فرود گاههای جنوب شرقی بود لیکن طی نخستین حمله ئی که بعد ازظهر صورت گرفت دامنه جنك‌بطرف داخل کشور توسعه یافت واهالی لندن یکبار دیگر صدای شلیك آتشبار های ضد هوائی خودرا شنیدند .

دراینحمله ۳۰۰ هواپیمای بمب افکن وجنگی شرکت جسته بودند . در عین حال پانصد هواپیمای بمب‌افکن‌وجنگی نیزبرفراز دریای مانش بپرواز در آمدند تاخود را از آنطرف به (برتسموت) برسانند. نخستین دسته هوا پیما هـای جنگی نیروی هوائی کانادا که وارد انگلستان شده است دیروز برای نخستین مرتبه در جنك شرکت جست خلبانان کانادائی‌بوسیله هواپیماهای (هوریکان) ساخت کانادا دیروز بعدازظهر دوبمب افکن (دورنیه) آلمانی راسرنگون کردند .

از اینگذشته دیروز خلبان یکی ازهوا پیماهای (اسپیت فایر) پنج هواپیمای آلمانی ازنوع (مسراشمیت۱۰۹) را بزمین انداخت دسته‌ئی که این‌هواپیما متعلق بدان بوده‌است دیروز بعدازظهر برفراز کرانه جنوب شرقی پرواز گرفته بایکدسته مرکب از ۲۰ هوا پیمـای جنگی در مشا یعتشان بـوده بجنك پرداخته است .

طی جنگهای سختی که میان آنها بـر فراز مصب رود (تایمز)در گرفته است‌خلبانان هواپیما های (اسپیت فایر) چهار هوا پیمای (مسراشمیت)را مسلما و یکی دیگررا بظن قوی سرنگون کردند . باهر یك‌دسته از هوا پیما های بمب‌افکن آلمانی یکدسته‌هوا پیمای جنگی که ازحیث شماره دست کم‌باآنهابرابر بودند پرواز میکردند . یکدسته از هواپیما های (هوریکان) هنکام گشت بر فراز مصب رود (تایمز) باسی هوا پیمای آلمانی ازنوع (بونکرس ۲۸۸) که سی هوا پیمای (مسر اشمیت) نیز همراه آنان بوده بر خورد کرده است ، درنتیجه جنگی که‌بین آنهادر گرفته یك هواپیمای « مسراشمیت» سرنگون ویکی دیگـر آسیب دیده است . یك بمب افکن «بونکرس» نیزهدف گلوله قرار گرفته‌است خلبان یکی از هوا پیمای « هوریکان » زخم برداشته‌است و مجبورشده ازجنك کنار گیری کند وخوشبختانه بوجه رضایت بخشی بزمین نشسته است . تقریبا در همین موقع دوازده هوا پیمای « هوریکان » با پانزده هوا پیمای آلمانی (هانیکل) که‌در ارتفاع ۱۲٫۰۰۰ پا بپرواز می کرده اند برخورد نموده اند . پشت سر این‌هواپیما ها نیز هواپیما های(مسر اشمیت) مطابق معمول درپرواز بوده اند . خلبان‌های انگلیسی هریك یکی‌از هواپیماهای دشمن را انتخاب کرده بطرف آن به شلیك پرداختند .

هنگامی که بدین ترتیب پیکار درجریان بود هواپیماهای جنگی آلمانی درصددبرآمدند یك‌هواپیمای(هوریکان) را سرنگون کنندلیکن از کوشش‌خودطرفی‌نبستند. هواپیماهای‌انگلیسی بدون اینکه بخودشان تلفاتی وارد آید یك هواپیمای(هانیکل)را مسلما ویکی دیگر را بظن قوی سرنگون کرده یکی ازآنهارا نیز آسیب رسانیده اند . یك‌هواپیمای (مسراشمیت ۱۰۹) نیز طی این جنك سرنگون شده‌است. یك خلبان متعلق بیك دسته دیگر بال یك هواپیمای(مسراشمیت) را شکسته‌چنددقیقه‌بعد آنرا در حال سرنگون شدن دردریا مشاهده کرده است . یکی دیگر ازخلبانان همین‌دسته پس‌ازکاوله باران کردن یك هواپیمای جنگی آلمانی آنرا درحال انفجار درهوا دیده‌است هواپیماهای انگلیسی (اسپیت‌فایر)برفرازجزیره (وایت) باپنجاه هواپیمای آلمانی (مسراشمیت ژاکار) که هواپیماهای جنگی درفاصله کمی در مشایعت آنها پرواز میکرده اند برخورد نموده سه‌هواپیمای‌دشمن را سرنگون ویکی دیگررا آسیب رسانیده اند بعد از ظهر نیز یکبار دیگر این‌خلبانان درجنك شرکت‌جسته اند بدین معنی که با۲۴هواپیمای آلمانی(بو نکرس۲۸۸) که در ارتفاع ۸۰۰۰ پا پرواز میکرده اند به‌پیکار پرداخته وچهارتای‌آنهارا سرنگون ساخته اند واندکی پس‌ازآن یك (هانیکل۱۱۱)رانهدم کرده ویك(مسراشمیت) را آسیب رسانیده اند .

بوداپست - بنا باظهار خبر گزاری آلمان روزنامه های روزیکشنبه از (کرایوا) خبر میدهند که رئیس هیئت اعزامی‌بلغارستان در بعدازظهر روز شنبه ازنو رهسپار صوفیه شده است . اندکی پس ازآن رئیس هیئت اعزامی رومانی نیز ببخارست برگشته است . محافل بلغارستان‌اطلاع می‌دهند که‌دولت‌نامبرده بمنظوراستقراروابطدوستانه‌بین خودودولت رومانی درآینده طی مذاکراتی که‌درخصوص جنوب (دوبروجا) صورت گرفته رضایت‌داده است که کاخ پادشاهی(بالیسه)درعداد متصرفات دولت رومانی مانده و دارای اساسنامه برون مرزی میباشد .

از اینگذشته قسمتی از جاده بزرك بین (بخارست) و(کنستانزا) که‌ازجنوب(دوبروجا) میگذرد و ازاین پس درخاك بلغارستان واقع میشود دارای اساسنامه برون مرزی خواهد بود تازمانیکه دولت رومانی جاده دیگری‌در خاك خود بسازد . بدرخواست دولت رومانی تخلیه جنوب (دوبروجا) درسه‌نوبت‌صورت خواهد گرفت و حداکثر تا تاریخ ۵ اکتبر پایان خواهد یافت‌لیکن‌در خصوص این تاریخ بازمذاکراتی وقوع خواهد یافت .

برلن - بناباظهارخبر گزاری آلمان‌از توضیحات‌مفصلی که‌درخصوص بمباران‌انگلستان درشب یکشنبه بوسیله هواپیما های آلمانی رسیده است چنین برمیاید که گذشته‌از بنادر بسیار کارخانه های هواپیما سازی « وردی » و« کنیگستن » و«رچستر» که‌برای تسلیحات انگلستان حائز اهمیت حیاتی هستند بمباران شده‌اند.

هواپیماهای آلمانی تمام این کارخانها را بوجه موفقیت‌آمیزی بمباران کرده و آنها را دستخوش آتش ساخته اند هنکام‌حمله‌آنها وسائل دفاعی انگلیس جزمختصرفعالیتی‌نداشته است در اینمورد نیز میتوان گفت که‌هواپیما های شکاری انگلیس بمقابله هوا پیما های آلمانی‌مبادرت‌نجسته و تنها آتشبارها فعالیت کمی بخرج داده‌اند از اینرو باوجود آنکه شماره بسیاری از بمب افکن های آلمانی درجنك‌شرکت جسته‌بودند تلفات وارده بسیار کم اهمیت بوده‌است.

چنانکه قبلا نیزآگهی داده شده است تنها دوهواپیمای آلمانی به ایستگاه خود باز نگشته اند .

برلن - خبر گزاری‌آلمان راجع بـه حملات شب دوشنبه خلبانان انگلیسی‌آگهی میدهد در سه نقطـه مختصر خسارتی وارد آمده است.

بیشتر بمبهای انگلیس بکشتزارهاریخته شده چند نفر زخمی‌شده‌ولی‌ازخسارت‌لشکری هیچ خبری دربین نیست.

بوداپست - بموجب‌فهرست آماری که‌روز شنبه انتشار یافته تقریبا ششصد هزار نفر یهودی درمجارستان زندگی میکنند این جمعیت تقریبا معادل پنج صدم کلیه اهـالی مجارستان کـه بالغ بر یازده میلیون است می‌باشد .

تقریبا۴۶صدم یهودیهای‌مجاردربوداپست اقامت دارند.

رم - خبر گزاری‌آلمان‌آگهی‌میدهد محافل سیاسی «رم» اظهار میدارندخوش‌بینی محافل «رم» راجع بمذاکرات رومانی ومجار وبلغارمطلقا بمورد ودرست می‌باشد . اعلامیه اخیر راجع بمذاکرات رومانی‌ومجار که مشعر برتجدید سریع‌مذاکرات‌میباشد ثابت‌میکند که بدبینی هیچ‌موردی ندارد .

برلن - اعلامیه‌روزیکشنبه ارتش آلمان مشعر براینست که یك زیر دریائی آلمان یك ناوشکن انگلیسی را که بحر است کشتیهای دسته جمعی گماشته شده‌بود غرق کرده‌است روز شنبه تلفات هوائی انگلیس بالغ برشصت وچهار هواپیما شده که پنجاه وهفت تای آن یااز طرف نیروی ضدهوائی سرنگون شده ویا درزمین منهدم گردیده است . دوهواپیمای آلمان هم ازبین رفته است .

استکهلم - خبر گزاری آلمان آگهی می‌دهد بموجب اخباریکه ازلندن رسیده بمب افکنهای ایتالیا بامداد یکشنبه در(مالت)مرکز دریائی انگلیس را بمباران کرده اند و تفصیل واقعه انتشار داده نشده است .

آتن - طبق اظهارخبر گزاری‌آلمان یکی‌ازانبارهای کهنه‌اباس‌ارتش‌یونان‌درنزدیکی (آتن) طعمه آتش گردید علل وقوع‌حریق هنوز معلوم نیست لیکن بازجوئی درپیرامون قضیه ادامه دارد .

بقیه خبرهای تلگرافی امروز

برلن - فرمانده عالی نیروی آلمان روز یکشنبه بامداد اعلام داشته است روز بیست و چهارم اوت نیروی هوائی آلمان برطبق نقشه معین بانهدام سازمانهای مهم تولید موادجنگی دشمن پرداخته است .

بطوریکه سابق خبرداده شد هواپیماهای آلمان درجزایر انگلیس بحملات ناگهانی پرداخته وبخراب کردن عمارات و کارخانه های فرودگاه های (نرت وال) و (هورنچرچ) و «مانستن» و (کنتربوری) و (رمسکات) موفق گردیده اند

به « پرتسموت » نیز بمب بیشماری ریخته شده و بنگاههای بندرو انبار های ساحلی آتش زده شد . بعلاوه هواپیما های جنگی آلمان به « گریت یارموت» نیز بمب ریخته انبارهای آنجا آتش گرفته و همچنین به پل بندیهای لشکری در نزدیك (دوور) حمله شده در طی روز هم جنگهای هوائی سختی در گرفته و خلبانان آلمانی برتری خود را ثابت داشته اند . در طی چندین حمله شبانه که بدست هواپیما های جنگی آلمان صورت گرفته به بنگاههای بندر « بریستول » خرابی زیادوارد آمده است .

صدای احتراق بگوش رسیده و چندین حریق دیده شده است . مسئله مین گذاری بنادر انگلیس نیز ادامه دارد . شب بیست و پنجم اوت خلبانان انگلیسی بمزارع شمال و مغرب و جنوب آلمان و همچنین بدو شهر جنوب غربی بمب ریخته اند . دریکی از این دو شهر بچندین خانه آسیب رسیده و دو نفر از سکنه غیر نظامی کشته شده و دو نفر نیز زخمی شده اند . در نقطه دیگر یك عمارتیکه محل اقامت اسیران جنگی بود خراب گردیده وهشت نفر از آنها زخمی شده اند.

استکهلم- خبر گزاری آلمان آگهی میدهد حملات اخیر آلمان بانگلیس بویژه حمله به (پرتسموت) که از لحاظ سوق الجیشی مهمترین مراکز دریائی انگلیس میباشد در تمام «اسکاندیناوی» تاثیر فوق العاده عمیقی بخشیده است.

خبر مختصری که بامداد یکشنبه ازلندن رسیده مشعر برآنست که شب دوشنبه نیز بسیاری از نقاط انگلیس حتی لندن موردحمله هواپیماهای آلمان واقع شده است.

شماره تلفاتیکه درنتیجه این حمله بحومه لندن وارد آمده هنوز افشا نشده وروزنامه های سوئداز خبر نگاران خوددرلندن گزارش هائی مشروح دریافت نمیکنند زیرا اینگونه اخبار اکنون تحت سانسور میباشد و هرچه حملات هوائی شدیدتر میشود برشدت سانسور نیز افزوده میشود .

برلن- خبر گزاری آلمان آگهی می دهد ناوشکن انگلیسی که بدست زیر دریائی آلمان غرق شده در سال ۱۹۱۷ ساخته شده بود. ظرفیت آن بالغ بریکهزار و یکصد وبیست تن وسرعت سیرش ساعتی سی و پنج میل میشد.

چهار توپ ۱۱ میلیمتری ویك آتشبار ضد هواپیمائی و ٤ مسلسل و ٦ اژدرافکن ۵۳ سانتیمتری داشت.

برن - بنا باظهار خبر گزاری آلمان وزارت امور خارجه آگهی میدهد که دولت سویس بسفارت خود در لندن دستور داده است که نسبت بپروازهواپیماهای انگلیسی بر فراز خاك سویس که مخالف تضمینات اخیردولت انگلیس میباشد بدولت نامبرده اعتراض نماید .

لندن - اعلامیه وزارت هواپیمائی: هواپیماهای انگلیسی درعصرروز شنبه بشهرهای واقع درشمال غربی آلمان منجمله (فرانکفورت) و (لوودیکسهافن) و(شتوتکارت) حمله برده همچنین چندین فرودگاه واقع در خاك فرانسه وبلژیك وهلند وآلمان را بمباران کرده اند .

ازآنجمله هستندفرودگاههای «بلوزکات» و « دینار » و« لوکرتوا » و « ویرزدن » «فلوشینك» و «هارلم» و « دارمشتات » دو هواپیمای انگلیسی ازاین حملات بازنگشته اند . هدفهای نظامی ایتالیا منجمله هدفهای نظامی شهر میلان نیز مورد اصابت بمب قرار گرفت هواپیماهائیکه درعملیات اخیرشرکت جسته اند همه مراجعت کرده اند .

لندن - بطوری که خبر گزاری انگلیس اطلاع میدهد محافل هلندی مقیم لندن اظهار میدارند که اهالی هلند روز بروز بیشتر انفجار هائی را که در نقاط مختلف کشور رخ میدهد با شك و تردید تلقی میکنند وچنین می پندارند که مقامات آلمانی خود مسبب این انفجارها هستند تا آنها را نتیجه بمباران های نیروی هوائی انگلیس وانمود سازند. ایستگاههای رادیو که تحت الشعاع مقامات آلمانی هستند اغلب در این خصوص شایعاتی پخش کرده از نگرانی بی منتهای اهالی تحت الحمایه آلمان سخن میرانند. شایعات رادیو های آلمان اغلب با اعلامیه های رسمی نیروی هوائی انگلیس وفق نمیدهد و بخوبی معلوم میشود که نقاط آسیب دیده مورد ادعای آلمان ممکن نیست مورد حمله هواپیما های انگلیسی واقع شده باشد در بعضی ازموارد نقاط آسیب دیده مورد ادعای آلمان مقدارزیادی تا هدف های حقیقی نیروی هوائی انگلیس فاصله داشته است وممکن نیست خلبانان انگلیسی این همه اشتباه کرده باشند . در بعضی دیگراز موارد آلمانی ها نقاطی را در عداد نواحی آسیب دیده وانمود کرده اند که بهیچوجه مورد حمله نیروی هوائی انگلیس قرار نگرفته است . مثلا یك شب مقامات آلمانی آگهی دادند که بمبهائی در یکی از کوبهای پر جمعیت « لاهه » ودهکده هائی ازقبیل «پوترشوك» و«ویوبن بورن» که در مرکز هلند واقع اند منفجر شده اند. درصورتیکه درآنشب هواپیماهای انگلیسی بهیچوجه فعالیتی بر فراز خاك هلند نداشته اند.

برلن -طبق اظهار خبر گزاری آلمان دولت آلمان ازدولت فرانسه درخواست کرده است که ازاین پس از انتشار اخباربی اساس ازقبیل اعلامیه منتشر از طرف وزارت هوا پیمائی که بحکایت آن بین دمم مه ودهم ژوئن ۳۰۶ هواپیمای فرانسوی و۹۸۲ هواپیمای آلمانی از میان رفته اند خود داری نماید .

محافل صلاحیتدار آلمان اظهارمیدارند که این پیکرها بکلی بی اساس است مقامات آلمانی خاطرنشان میکنند که هنگام امضای پیمان متارکه نیروی هوائی فرانسه بکلی از میان رفته بود و این ماجری ثابت میکند که اعلامیه رسمی مورد بحث اساسی ندارد.

لندن -طبق اظهارخبر گزاری انگلیس یکی ازکارمندان وزارت امنیت داخلی پس از سر کشی در نقاطی که موردحمله هواپیماهای آلمانی قرار گرفته اند اظهار کرده است که خسارت وارد بلندن و حومه آن قابل ملاحظه نبوده است . این شخص خاطر نشان کرده است که اگر کسی تصور کند حملات وارده بلندن موجب ویرانی پایتخت شده بخطا رفته است . اهالی (دوور) و (رامسگات) هنگام حملات هوائی منتهای خونسردی و شهامت را بخرج داده اند . خسارت وارده باین دوشهر مهم است لیکن آنقدر ها موجب نگرانی نیست .

نیویورك - خبر گزاری آلمان مدعی است که صادرات کشورهای متحد امریکا طی ماه ژوئیه به ۳۱۷٫۰۰۰٫۰۰۰ دلار تنزل کرده درصورتی که در ماه ژوئن ۳۵۰٫۰۰۰٫۰۰۰ دلاربوده است . علت این تنزل وقفهٔ صادرات بمقصد فرانسه وبسته شدن راه مدیترانه است. ازطرفی نیز واردات درماه ژوئیه نسبت بماه ژوئن ده درصد ترقی کرده وبه ۲۳۲٫۰۰۰٫۰۰۰ دلار رسیده است.

بالنتیجه اضافه صادرات در این ماه فقط ۸۹٫۰۰۰٫۰۰۰ دلاربوده است. صادرات اسلحه و مهمات معادل ۶٫۰۰۰٫۰۰۰ دلار تنزل کرده یعنی به ۱۳٫۰۰۰٫۰۰۰ دلاررسیده است .

نیویورك - خبر گزاری آلمان آگهی می میدهد شعبه سانسور انگلیسی سیصد وپانزده کیسه پستی که باکشتی آمریکائی (اگزکو) از (لیزبن) حمل شده بود توقیف کرده است بیشتر کارکنان و جاشوان کشتی از ایست کشتی در (برمودز) که فقط برای آنست که انگلیسها محمولات پستی بمقصد آمریکارا توقیف نمایند دلتنك میباشند.

بعقیده آنها توقف در (برمودز) فقط بهمین منظور میباشد وگرنه دزآنجا نه کسی از کشتی پیاده شده ونه کسی سوار کشتی شده ملوانان گفته اند که توسط اتحادیه ملوانان باین تصمیم دولت اعتراض خواهند کرد.

مسکو - خبر گزاری آلمان آگهی می دهد روزنامه های مسکو که امروز تنها منبع اطلاعات راجع بکشور های سابق (بالت) میباشند درشماره روز یکشنبه خود مینویسند پارلمانهای (کونو) و(ریگا) و(تالین) برای استماع گزارشهای هیئت نمایندگی خود که از مسکو بر گشته اند جلسه فوق العاده تشکیل داده اند در(کونو) و(پالکی) نخست نخست وزیر سابق(لیتوانی) گزارش داده درپارلمان(تالین) هم(لوریستین) مدیر کل حزب کمونیست نطقی ایراد نموده وهمچنین در(ریگا) (کیرچنشتن) نخست وزیر سابق درپارلمان بیاناتی کرده است هر یك از این سه نفر اصول و مبانی قانون اساسی جدید کشور خود را که ضمیمه اتحاد جماهیر شوروی گردیده تشریح کرده اند ودر طی نطق خود شمه ئی نیز ازترقیات کمونیستی آینده کشور خویش بیان کرده اند .

بوداپست بنا باظهار خبر گزاری آلمان مرکز حزب ناسیونال سو سیالیست مجار (فلد مارشال اوژن روسکه) را که اکنون درسلك باز نشستگان است بریاست حزب انتخاب و اختیارات مربوطه را بوی تفویض کرده است .

بدین ترتیب سه حزب مهم دست راست نشان داده اند که ازاین پس چون حزب واحدی کارخواهند کرد .

برلن - خبر گزاری آلمان آگهی می میدهد که طبق اخباریکه تا کنون رسیده است پنجاه ویك هواپیمای انگلیسی درروز یکشنبه سرنگون شده اند .

طی بمباران های غافلگیری که برفراز نواحی جنوب غربی انگلستان صورت گرفته چندین جنك سخت بوقوع پیوسته است ودر مقابل تلفاتی که بدشمن وارد آمده ۱۲ هوا پیمای آلمانی ازمیان رفته اند .

رم - طبق اظهار خبر گزاری آلمان وزارت فرهنك ایتالیا دست بکار تهیه کتابی مشتمل برشرح اوضاع و حشت آور بازداشتگاههای فرانسه وبد رفتاری مقامات فرانسوی بااسیران جنگی ایتالیاست .

لندن - خبر گزاری انگلیس از منبع موثقی آگهی میدهد که طبق اخباریکه تاساعت ۲۱ رسیده است ۲۵ هواپیمای آلمانی امروز منهدم شده اند.

چهارهواپیمای انگلیسی بایستگاه خودباز نگشته اند لیکن سه تن از خلبانان آنها نجات یافته اند . پنج هواپیمای آلمانی دیگر دیروز بوسیله هواپیماهای شکاری و آتشبار های ضد هوائی سر نگون شده اند و بدین ترتیب تلفات دشمن دیروز به پنجاه هواپیمارسیده است دیروز نوزده هواپیمای انگلیسی نا پدید شده است همه خلبانان بجز هفت تن از آنها صحیح وسالم مانده اند.

امروز فعالیت دشمن خفیف تر بوده است بعدازظهر هواپیماها چند بمب برفراز جزیره (سیلی) فروریخته اند بدون آنکه نتیجه ای از بمباران آنها عاید گردد . اندکی پس از آن هواپیما های دشمن در صدد عبور از کرانه (اورست) برآمده اند لیکن حمله آنها متوقف شده است .

ویشی - خبر گزاری فرانسه آگهی میدهد روزنامه رسمی فرانسه روز شنبه قانونی راجع باعتیاد الکل انتشارداده است، این قانون یکی از نخستین رشته تصمیماتی میباشد که وزیر خانواده در باب اعتیاد الکل وبیماریهای سل وسرطان وسفیلیس گرفته است . وزیر نامبرده هنگامی که خبرنگاران روزنامه را نزد خود پذیرفته برخی از مقررات این قانونرا توضیح داده وآن عبارت است ازمنع استعمال نوشابهائی که درجه الکل آنها از شانزده تجاوز مینماید ومحدود ساختن استعمال نوشابه بروزهای ۳شنبه وپنجشنبه ومنع فروش نوشابه بجوانانیکه ۲۰ سال کمتر دارند.

این قانون بمحصولات شراب یانوشابه های قطیری از قبیل عرق مارك ورم و کنیاك و ارمانیاك که برتری مارك فرانسه آنها شهرتی بکمال حاصل کرده لطمه وارد نخواهد آورد . در اینقانون تشریح شده که دادرسها بهیچوجه نمیتوانند در کیفر جنایاتی که در عالم مستی صورت میگیرد تخفیف قائل شوند . انتشار اعلانهای تبلیغاتی برای فروش نوشابه های اشتهال انگیز ممنوع گردیده است .

قاچاق فروش تعقیب و دکانهای متخلفین فورا بسته خواهد شد . سختی مجازات اساسا برای آنست که فروشندگان نوشابه قانون را رعایت نمایند و اینقانون باکمال سختی بموقع اجرا گذاشته خواهد شد . گذشته از این مراتب در قانون برعوارض الکل خالص نیز افزوده شده است عوارض یك نوع الکل از دوهزار بدوهزاروششصد فرانك ونوع دیگر از دوهزار بچهار هزار فرانك بالغ گردیده است .

استکهلم - طبق اظهار خبر گزاری آلمان جمع کثیری که از «ارتور کربن وود» نیز در میان آنان بود روز یکشنبه در مقابل یکی از بانکهای واقع درحومه لندن که در نتیجه بمباران ویران شده بود گرد آمده به تماشای کسانی که پول ها را از زیر صندوق های شکسته جمع می کردند مشغول بودند. قسمت اعظم پول ها تا کنون پیدا شده وفقط بدفاتر بانك هنوز دسترسی ممکن نگشته است. مدیر این بانك وخانواده اش که هنگام حمله های قبلی درانبار مستحکم بانك پناه می گرفتند هنگام بمباران اخیرازخطر نجات یافته اند بدین معنی که صدای سوت آگهی خطر هنگامی شنیده شده است که بمبها در روی بانك فرو افتاده بوده و آنان هنوز خود را بانبار نرسانیده بوده اند.

لندن - بنا باظهار خبر گزاری انگلیس امروز عصر از نو صدای سوت خطر درلندن شنیده شده و بدین ترتیب چهارمین اعلام خطر حمله هوائی درمدت دوروز درپایتخت انگلستان صورت گرفته است. نور افکن ها وآتشبار های ضد هوائی فورا بکار افتاده اند . هوا پیماهای انگلیسی (اسپیت فایر) با یك هواپیمای آلمانی که بر فرازیکی از شهر های واقع در کرانه جنوب غربی درپس ابر ها پرواز می کرده اند برخورد نموده بفاصله چند دقیقه آن راسرنگون ساخته اند . یکدقیقه پس از آن نیز یك هوا پیمای آلمانی دیگر در ۱۲ میلی لندن سرنگون شده است.

لندن - خبر گزاری انگلیس آگهی می دهد که امروز عصر صدای سوت خطر پس ازچند ساعت ازنو در لندن بلند شده و نیم ساعت پس از آن رفع خطر اعلام گردید وصدای انفجار بمب درمنطقه لندن شنیده شد.

نقطه ای در ایتالیا - خبر گزاری ایتالیا اعلامیه شماره ۷۹ ستاد ارتش ایتالیا را بشرح زیر آگهی میدهد :

یکدسته از هواپیما های ایتالیا درممالك مرکز (هالفار) را بمباران کرده اند . ده هوا پیمای شکاری انگلیس که در حال پرواز بودند درصدد جلوگیری برآمدند ولی فورا مورد حمله هوا پیما های شکاری ایتالیا واقع شدند. جنك سختی درگرفت ودر نتیجه آن چهار هواپیمای انگلیس و یك هوا پیمای ایتالیا سرنگون گردید .

در افریقای شمالی دو ناوشکن انگلیس که شبانه ببندر (باروبا) آغاز شلیك نمودند مورد حمله هواپیماهای بمب افکن ایتالیا واقع شده فرار اختیار کردند . دربین (سیدی بارانی) و مرز (سیرنائیك) نیزیك رشته حملات دیگر از طرف هوا پیما های ایتالیا بوسائل موتوریزه دشمن صورت گرفت. سه اتومبیل زره پوش منهدم گردید و تمام هواپیماهای ایتالیا بسلامت برگشتند . حمله هوائی دشمن به (تبروك) سبب زخمی شدن پنجنفر گردیده وتختصر خسارت مادی نیزوارد آورده است .

بموجب بازرسی های پی در پی معلوم گردیده درطی حمله دشمن به (تبروك) که شرح آن در اعلامیه بیستم اوت داده شده دو هواپیمای دشمن ازطرف نیروی ضدهواپیمائی کشتیهای ایتالیا سرنگون گردیده اند .

درافریقای شرقی هواپیما های ایتالیا فرودگاه های (گاریا) و (واژیر) را بمباران کرده اند . شب گذشته دشمن به(پیمن) و (لمباری) حمله کرده است . هواپیما های دشمن که همیشه ازخاك سویس میآیند بدست هواپیماهای شکاری ایتالیا فراری شدند ودر ضمن فرار سه بمب درنزدیکی (برگوسیا) وسه بمب نیز درنزدیکی شهردیگر ریخته اند. دونفر از اهالی کشته شده و بخانواده های شخصی مختصر خسارتی وارد آمده است. بااین بمبهامقداری هم اعلان ریخته اند .

توکیو - خبر گزاری فرانسه آگهی میدهد بقراریکه از (هانکانك) خبر رسیده مارشال (چیانکای شك) تصمیم گرفته است مرکز حکومت خودرا به (سیچووان) انتقال دهد وظاهرا این تصمیم نتیجه بمباران های پیاپی (چونك کینك) میباشد .

ویشی - خبر گزاری فرانسه آگهی می دهد روزنامه رسمی درشماره بامداد شنبه خود قانونی انتشار داده که بموجب آن مادرهای خانواده که دست کم دارای سه اولاد زنده ویا دو فرزند کوچکتر از چهار سال میباشند وهمچنین بمادرهائی که دارای مدال خانوادگی فرانسه میباشند کارت اولویت داده خواهدشد .

کلرمن فراند - خبر گزاری فرانسه آگهی میدهد روزنامه (اکسیون فرانسز) در تفسیر نطق اخیر (بدوئن) وزیر امور خارجه فرانسه که بارادیو ایراد کرده مینویسد آنطوریکه شایسته بود بشکایات بیموردانگلیس پاسخ داده شده است . وزیر امور خارجه فرانسه دربیانات خود بهیچوجه هواوهوس یا تندخلقی راه نداده است. بالعکس حیثیت ووقار پیرایه سخنان وی میباشد . بیانات غیر قابل اعتراض وی ثابت میدارد (چرچیل) هنگامی که از امکان مقاومت در(اوربه) وافریقای شمالی و (جیبوتی) سخنرانده همه فکرش بیدار کردن وتحریك کرده بوده است . بعلاوه میبایست باین مسئله بپردازد . نباید تصور کرد از دست رفتن سومالی بعداز بلژیك وفرانسه به (چرچیل) حق میدهداین گونه تصورات واهی جعل کرده انتشار دهد . وقتی که « چرچیل » خودش برای دفاع میهن خود اینهمه علاقه نشان میدهد نمیتوان سایرین را ملامت کند که چرا باب وخاك خود اینطور دلبستگی دارند . بطوریکه وزیرامور خارجه توضیح داده مارشال « پتن » نخواست فرانسوی هارا ازفرانسه جدا نماید . اودر انتخاب این تصمیم کاملا مختار بود وفرانسه رستگاری خود را از هیچکس توقع نمیکند وفقط بهمت خود امیدوار میباشد .

ویشی - مارشال (پتن) امروز بامداد اردوگاه (اصناف جوانان فرانسه) را در شهر (راندان) بازدید نمود . در آنجا(ایبارنکاره) و (بلن) از مارشال پذیرائی کردند . وی پس از آن بطور کلی ببازرسی اردوگاه پرداخته مخصوصا بمسائل بهداشتی و تربیت بدنی توجه خاصی مبذول داشت و همچنین بسیاری از کارگاههای جوانان را مشاهده کرد . وزیران نامبرده سر پرستان جوانان و شاگردان آنان را که بمناسبت روزی بنوبه خوداستاد شوند بدو معرفی کردند

مارشال(پتن) بابسیاری ازجوانان صحبت کرده از آنها درخصوص زندگانی گذشته و آرزوهای امروزی خود نظریاتی که نسبت باینده دارند سئوالاتی کرد و ایشانرا به ثبات و پافشاری در راهی که شروع کرده اند دعوت نموده اطمینان داد که از همکاری با آنها فرو گذار نخواهد کرد. سپس خطاب بجوانان چنین گفت: یگانه ثروتی که شمادارید کاراست که تن وجان شما را نیرو میبخشد باشما تشریك مساعی درراه معمور کردن نواحی آسیب دیده و آباد کردن سر زمینهائی که بر اثر جنك لم یزرع شده اند بمیهن خود خدمت میکنید . نتیجه کار شما عاید فرانسه خواهد بود .

مارشال (پتن) پیش از آنکه ازاردوگاه خارج شود سران اردوگاه راتبریك گفته ۵۰۰۰۰ فرانك هدیه داد تااسباب کار دو گروهان از جوانان که ازمیان بی چیز ترین افراد مهاجرین انتخاب میشوند باآن تهیه گردد .

دیروز عصر انجمن جوانان نامبرده در شهر ویشی تشکیل شدوطی آن چندین نفر دربیرامون نظریات این جنبش سخنرانی کردند شعار جنبش نامبرده عبارت است از : کار ومیهن دوستی وحس مسئولیت نسبت بمافوق و انضباط .

کلرمن فراند - (ادوارد میشلن) مؤسس کارخانه لاستکیك سازی فرانسه که بهواپیمائی فرانسه کمك شایان رسانیده بود امروز بسن چهل وهشت سالگی درگذشت . (میشلن) درتوسعه اتومبیل رانی در فرانسه نیز بذل مساعی کرده بود .

بخارست - طبق اظهار خبر گزاری فرانسه خبرمنتشر ازطرف خبر گزاری انگلیس که بحکایت آن (کرنیك) وزیر تبلیغات نیز طی حادثه هواپیمائی که درنزدیکی(اراد) رخداد جان سپرده است مقرون بحقیقت نیست.

بخارست - خبر گزاری آلمان آگهی میدهد که وزارت کشور ٤٨٤ تن از یهودیان رابه بزه پخش شایعات هیجان آور باقامت درنواحی معینی محکوم کرده است .

بخارست - طبق اظهار خبر گزاری آلمان پیمان اقتصادی ترکیه و رومانی در آنکارا بامضاء رسید . بموجب این پیمان رومانی معادل ۵۰۰٫۰۰۰ لیره ترك درترکیه روغن زیتون خواهد خرید و در عوض سلولز و کاغذ بانکشور خواهد فروخت.

طنجه - خبر گزاری ایتالیا ازجبل طارق اطلاع میدهد که دیروز یك هوا پیما کشتیهائی را که در کنار بندرگاه لنگر انداخته بودند با وجود شلیك آتشبار های ضد هوائی بمباران کرد . بیشتر از کشتیهائی که طی چند روز اخیر بجبل طارق باز گشته اند بسختی آسیب دیده اند .

برلن - طبق اظهار خبر گزاری ایتالیا هواپیما های آلمانی براثر بهبودی هوا موفق شده اند حملات خودرا بانگلستان ازنو شروع کرده به نتایج بی اندازه اثر بخشی نائل آیند هوا پیما های نامبرده فرود گاههای واقع در منطقه لندن وکارخانه های هواپیماسازی و کشتی هائی را که بحالت دسته جمعی حرکت میکرده اند بمباران نموده اند . در (پرتسماوت) درنتیجه بمباران هواپیما ها حریقهای بزرگی در گرفته است . رادیو لندن نیز تجدید فعالیت نیروی هوائی آلمان را اعتراف کرده است .

مسکو - بنا باظهار خبر گزاری شوروی روزنامه های خارجی اخباری انتشار داده اند که بحکایت آنها دولت شوروی اخیرازدولت ترکیه درخواست کرده است درصورت وقوع جنگی درناحیه شبه جزیره بالکان بناوکان آجازه دهد ازتنگه (داردانل)عبورنمایند . خبر گزاری نامبرده این شایعات را تکذیب میکند .

برلن - بطوریکه خبر گزاری ایتالیا آگهی میدهد در خصوص حملات هواپیماهای آلمانی برفراز انگلستان اطلاع حاصل شده است که یکی ازکارخانه هائی که مورد اصابت بمب قرار گرفته کارخانه «رلس رویس» بوده است که برای هواپیما ها موتور تهیه میکند خسارات وارده بقدری شدید است که حدس زده میشود دیگر کارخانه نامبرده نتواند کارخودرا ادامه دهد. حریقهائی که در بندر «برتسماوت» رخ داده امروز بامداد هنوز ادامه داشته است. هواپیماهای انگلیسی مجبور شده اند ازفرودگاه «مانستون» بکلی دست بردارند زیرادیگر بهیچوجه قابل استفاده نیست.

مسکو - بنا باظهار خبر گزاری شوروی جلسه فوق العاده مجلس شورای جمهوری شوروی سوسیالیست استونی در روز بیست و چهارم ماه اوت درشهر (تالین) گشایش یافت . مسائل سه گانه ای که باید در این جلسه مطرح شود بدینقرار است :

۱ - گزارش هیئت نمایندگان مجلس شورای استونی درخصوص تصمیم هفتمین جلسه شورای عالی اتحاد جماهیر شوروی دائر برقبول الحاق استونی باتحاد جماهیر شوروی .

۲ - گزارش هیئت نامبرده در خصوص طرح قانون اساسی جدید .

۳ - بر گزیدن زمامداران عالی رتبه جمهوری استونی .

(وارس) نخست وزیر و رئیس جمهور موقت که ریاست هیئت نمایندگی استونی را در قبال دولت شوروی داشته است گزارشی در پیرامون مسئله نخستین بمجلس تقدیم نمود . (لورستین) گزارشی در خصوص مسئله دوم قرائت کرد ودر پیرامون وضع سیاسی واقتصادی کشور پس از قرار دادن کارخانه های بزرگ و بانکها تحت اختیار دولت توضیحات مفصل داد در روز ۲۴ اوت در دو شهر (ریگا) و (کوناس) نیز جلسه فوق العاده مجلس دو جمهوری شوروی سوسیالیست لتونی ولیتوانی تشکیل شد وبرنامه ای نظیر آنچه درفوق گذشت درآندو مجلس عملی گردید . (پروفسور کیرکشتاین) نخست وزیر ورئیس جمهور موقت لتونی گزارشی بنام نمایندگان اعزامی لتونی که باشورای عالی اتحاد جماهیر شوروی تشریك مساعی کردند بمجلس تقدیم نمود .

(پالکیس) نخست وزیر (لیتوانی) نیز در مجلس شورای ملی آنکشور گزارشی درخصوص طرح قانون اساسی جدید جمهوری شوروی سوسیالیست لیتوانی قرائت کرد واظهار داشت که طرح این قانون اساسی مطابق قوانین اساسی سایر جمهوریهای متحد شوروی است. پس از این گزارشها درسه مجلس نامبرده نمایندگان بشور پرداختند .

بروکسل - بنا باظهار خبرگزاری آلمان ۸ تن از اهالی «بروکسل» که در نتیجه حمله اخیر هواپیماهای انگلیسی کشته شده بودند امروز بخاك سپرده شدند . روزنامه های بلژیك ازغضب بی منتهای ملت نسبت بانگلستان حکایت میکنند .روزنامه (لاناسیون بلژ) امروز طی مقاله ای خطاب بانگلستان چنین مینویسد : بمباران های شبانه شما بشهرهای بی دفاع وسکنه غیرنظامی کشور ما ثابت کرد که شما نه تنها ازسیادت هوائی برخوردار نیستید بلکه زمام نفس خود راهم دردست ندارید . این رویه بکلی دوراز مردانگی وراستی است .

آنکارا - خبر گزاری آلمان آگهی می دهد که (رفیق سیدام) نخست و زیرترکیه بهمراهی وزیر امور خارجه ووزیر اقتصاد آن کشوراز سر کشی کانهای زغال(قره بوق) مراجعت کرده گزارشی در اینخصوص برئیس جمهور تقدیم نمود .

نیویورك - خبر گزاری آلمان از (هامیلتن) آگهی میدهد که (برنارد) فرماندار جزائر (برمود) در جلسه هیئت مقننه اظهار داشت که تنگه بزرك (برمود) باجاره ۹۹ ساله بدولت آمریکا واگذار خواهد شد ودولت نامبرده می تواند این موضع را ایستگاه هوائی یا دریائی قرار دهد . (برنارد) اضافه نمود که این تصمیم بهیچوجه باساسنامه جزائر برمود لطمه ای وارد نخواهد ساخت .

درتنگه بزرك «برمود» یك بندر طبیعی بطول تقریبا ۵ میل وعرض ۳ میل واقع است .

لندن - خبر گزاری انگلیس آگهی می دهد بطوریکه رسما اعلام میشود امروزسی و نه هواپیمای دشمن سرنگون گردیده است

حملات شب یکشنبه بمب افکنهای انگلیس بسازمانهای صنعتی شمال غربی ایتالیا چهارمین حمله می میباشد که در عرض ۱۵ روز اخیر از طرف نیروی هوائی انگلیس بایتالیا شده است. هواپیما های انگلیس در ورود بایتالیا بایك هوای بسیار بدی مصادف گشته اند . نه فقط تراکم ابرهای غلیظ کشف هدفها را مشکل کرده بود بلکه برفراز منطقهٔ «میلان» خلبانان انگلیس بطوفانهای شدید گرفتار شده اند. با وجوداین موانع هواپیما های انگلیس باموفقیت کامل بمبهای خودرا فروریخته اند. دوتا ازاین هواپیماها در (میلان) وکارخانه «مانیتومارلی» حمله نموده وضربت وارد آورده اند. یکی از هواپیما ها بواسطهٔ شدت طوفان نتوانست بمبهای خودرا در(میلان) بهدف بریزد ولهذا بطرف شمال غربی پرواز نموده ودر(سنوکالب) کارخانه هواپیما سازی (ساوا) را کشف کرده بمباران نمود .

شرکت
سهامی
تهیه
مصالح
ساختمانی
تلفن
۴۵۵۹
خیابان
شاه آباد

آ-۳۸۷۳ ۱۰-٤

دفتر دبیرستان ودبستان وکودکستان نوباوگان

واقع درخیابان جامی (چهارراه شیخ هادی سابق) جهت نام نویسی داوطلبان ورود ازماه شهریور هر روز از ساعت ۸ تا ۱۲ صبح باز است

آ-۳۸۷۰ ۲-۳

اگهی مناقصه شماره ۱۷۲۰ر۱۹

مقداری کاغذ ازالید آمونیاکی - جعبه مداد الوان - چسب نواری - کاغذ کالك بارچه کاغذ موی- سر قلم فارسی نویس با مناقصه خریداری میشود . داوطلبان میتوانند برای دریافت شرایط ومشخصات مناقصه بکار پردازی مراجعه نمایند پیشنهاد ها تا ساعت ده صبح روز ۱۱ر۶ر۱۹ پذیرفته شده وجلسه باز کرد آنها همانروز ساعت یازده صبح باحضور علاقمندانیکه مایل باشند درقسمت کارپردازی بنگاه تشکیل خواهد یافت .شماره ۳۶۱۰۷ر۵۹۴۲

آ-۴۰۰۱ بنگاه راه آهن دولتی ایران

بقلم ژرژ مور — ترجمه ر. نامور

نویسنده بزرگ انگلیسی

-۲٤-

اعترافات یك جوان

همانگونه که چون یك بطری آب را در نظر آب حوضی فرو بریم مقداری از آب را بخود میکشد تا وقتی که مملو شود ، بهمان نحو هم مارشال افکار و آراء دیگران را در خود فرو میبرد . مارشال برای تمام محصلین دانشجویان بهترین نمونه و سرمشق محسوب میگردید .

بهرجامیکریستم آثاروجود اورامشاهده می کردم . در هر شعبه کارگاه اسم او در زبان بود .

طولی نکشیدکه نقل مارشال نقل مجالس کارکنان کارگاه باشد ؛ همه کس او را تحسین میکرد ؛ همه کس برای او دست میزد ؛ همه کس آثار نقاشی او را تعریف و تمجید مینمود؛ هر یك از کارکنان راجع بنشانهای افتخاری گمان میکردند مارشال در آینده تحصیل خواهدکرد عقیده‌ای ابراز میداشت و چیزی میگفت . من مدت نه ماه تمام از پای برنشستم وبرای اینکه شاید خود را به مارشال برسانم مجاهده می کردم و از هیچ تلاش و کوششی فروگزار نمینمودم . هر صبح سر ساعت هشت درکارگاه حاضر بودم ؛ درآخر هرروزتمام آنچه راکه ترسیم کرده بودم مورد سنجش قرار میدادم .

هنگامیکه برای صرف صبحانه برسرمیز غذا مینشستم باین فکر بودم که بعد از ظهر چه کار هائی باید انجام دهم وچه راهی بایددرپیش گیرم . شبها که به بستر راحت میرفتم ساعتها بیداری میکشیدم وهمه را دراین اندیشه بودم که بچه وسیله ممکن است نتایج بهتر ورضایت بخش تری بدست آورم .

ولی ازاین کوششها ومجاهدات ، از این تدبیرها وشب نخوابیها طرفی برنبستم: حالت کسی راداشتم که ازارتفاع زیادی بزمین سقوط میکند ودربین زمین و آسمان دست خود را برای کمك باطراف دراز کرده سعی دارد هوا را حایل قرار داده وبدینوسیله ازسقوط خود جلوگیری کند.

تلاش وکوشش ،امید وآرزو، میل ورغبت آتشین. برای کسی که مبتلا بعدم قدرت میباشد چقدر جانگاه ودرد انگیز است! این امید ها وآرزوهادرقلب این موجود تیره بخت چه داغ حسرتی برجای میگذارد واین داغ چگونه جان وروح موجود بینوارا میسوزاند و میگدازد! آری من نیزدرچنین آتش حسرتی میسوختم ودر زیر بارگران آلام قلبی مینالیدم تا وقتی که دیگر طاقت وصبرم نماند .

روزی باکمال یأس وناامیدی ابزارکار را برزمین گذاشته گفتم « من دیگر دست بکار نقاشی نخواهم زد. » از آن تاریخ این عهد و پیمان را نگاهداشته و هیچگاه آن را نشکسته ام .

تسلیم درمقابل شکست تا اندازه‌ای باعث آرامش روحی و تسلی قلبی من گردید ولی حیات و زندگانی من شکل کشتی بی‌بادبانی را پیدا کرده بودکه محکوم به غرق شدن است . بارها از خود پرسیدم .

از این ببعد چه راهی باید در پیش گیرم وچه پیشه‌ای باید اختیارکنم؟ ولی آنانتوانستم پاسخ این پرسش‌را دراعماق قلب خود پیداکنم بخواندن ومطالعه کردن پرداخته وسعی خود را باین کار مصروف داشتم وبامید اینکه شاید دراین قسمت پیشرفتی حاصل کنیم ازسعی وتلاش فروگزار نمیکردم. ولی در خانه‌ای که بفاصله یك تیررس از کارگاه واقع است رفتن در کنج خانه خزیدن . علی‌رغم تمام خاطرات تلخ وشیرینی که ازآن تلاشها ، آن شوق وذوقها آن مجاهدتها و بالأخره آن شکستها در مغز ودماغ من باقی بود وبرروح وقلب من فشار میآورد فارغ البال نشستن و بخواندن کتاب پرداختن، کاری بود بس صعب ودشوارکه من خودرا از انجام آن عاجز میدیدم . پیشرفتها و موفقیتهای مارشال درخارج ازکارگاه انعکاس عجیبی کرده بود. هرروز ، هرساعت، اززبان این وآن راجع بترقیات آینده مارشال،راجع به نشانهای افتخاری که استحقاق دریافت آنها را داشت،راجع برأی ونظر لهفدور درپیرامون آثار نقاشی‌وی، راجع بایمان واعتقاد بولانژه در باره نبوغ واستعداد او داستانها میشنیدم، من نمیخواهم خودرا ازلحاظ اخلاق و رفتار خویشتن بری‌الذمه نشان دهم ولی درعین‌حال نمیتوانم این نکته‌را ناگفته بگذارم که مارشال نه نظری بحال زار من داشت و نه بر حال من متأثر میشد ورحمت میآورد .

اساساً گوئی فکر وخیال این جوان در عالم دیگری سیر میکند وهیچ نمیتواند بفهمد که من رنج میبرم ، اعصابم بکلی ناتوان‌شده روحم کسل وفرسوده گردیده وسراپای‌وجودم تحت استیلای غم واندوهی بی پایان که‌مولود شکست‌من‌میباشدقرارگرفته‌است. بلکه‌دایم‌وهرگاه فرصتی بدست میآورد اولویت خویشتن رابرخ من میکشید ، در جلو روی من از زیبائی وبرازندگی خود ، از استعداد ونبوغ خویش، ازشهرت و معروفیتی‌که نصیب وی شده بود سخن‌میگفت .

نیازمندیها

بدختران و پسران دانش آموز

برای آسایش دانش‌آموزان وبازرگانان ماشین نویسی و آموزشگاه سیما بخیابان بوذرجمهری جنب بازارمسگرها درمحل‌بسیار مناسبی منتقل و توسط آموزگاران آزموده و ماشین نویسان لایق زبان های آلمانی — انگلیسی — فرانسه و ماشین نویسی آموخته میشود . آ — ۴۹۴۵ ۱—۵

یکخانه که دارای برق و لوله کشی آب وحد اقل ۸ اطاق زیرورو ودر اطراف یکی‌از خیابانها پهلوی — شاه — یوسف آباد واقع شده باشد مورد احتیاج است دارندگان‌بدفتر روزنامه اطلاعات مراجعه نموده و یا نشانی خودشان را کتباً مرقوم فرمایند .
آ—۴۳۸۷ ۱—۵

یك اتومبیل شورلت مدل ۱۹۳۷ شخصی بدون عیب که کم کارکرده بفروش میرسدطالبین به‌بنگاه‌ری خیابان ناصرخسرو به مصطفی‌صفار رجوع نمایند تلفون ۸۹۴۷
آ—۴۹۶۴ ۱—۳

اجاره داده میشود

یك اطاق مبله با برق و نوکر بماهی ۲۵۰ ریال (خیابان کاخ) اول خیابان شاهین (سزاوار) خانه شماره ۱۸
آ— ۴۹۵۱ ۱—۳

دفتر دبستان و دبیرستان بانوان

برای ثبت نام دانش آموزان از دوم شهریور صبح وعصرگشوده است . امیریه — کوچه انشاء آ— ۴۹۴۶ ۱—۵

متخصص کفاش لازم است

بچندنفر متخصص‌که درامور فنی‌کارخانه کفاشی سابقه داشته‌باشند احتیاج است بدارالوکاله آقای خواجه نوری میدان سعدی تلفن ۸۲۱۶ مراجعه نمایند
آ—۴۰۱۹ —۱۹—

زمین فروشی

یکقطعه زمین‌خوش قواره درحدودهزار متر مربع واقع‌دربیرون دروازه شمیران بقیمت مناسب فروخته میشودطالبین‌برای‌گرفتن نشانی بدفتر روزنامه اطلاعات مراجعه نمایند .
آ—۴۸۲۱ ۲—۴

بنگاه ماساژ طبی و ورزش سوئدی به یکنفرجوان‌سالم نیازمنداست طالبین‌به‌بیمارستان نادری کوچه اربـاب کیخسرو تلفون ۹۷۹۶ مراجعه نمایند . آ—۴۷۷۴ ۱—۳

کلاس درس رادیو

بوسیله متخصصین فن رادیو بطریق‌علمی وعملی تدریس میشود — نشانی - خیابان سپه مقابل خیابان استخر (آموزشگاه توانا)
آ—۴۸۲۴ ۲—۳

دبستان فارس

با آموزکاران کارآزموده برای سال تحصیلی ۱۳۱۹ آماده ودفتر آن جهت ثبت اسامی دانش‌آموزان از ۹ شهریور ساعت ۸ تا ۱۲ همه‌روزه باز است .
نشانی : خیابان پهلوی (امیریه سابق) کوچه سهیلی **ماه‌سما - جهانسوز**
آ—۳۹۵۸ ۱-۲

اخطار

برای استحضار خاطر مشتریان محترم

مادام هلن از مسافرت باز گشت‌نموده آدرس فعلی : چهار راه کمرك— پهلوی کاراژ میخچی - کوچه میخچی منزل شماره ۱۵
آ—۳۹۵۹ ۱-٤ **مادام‌هلن**

رادیوهای معروف موج بلاپونکت

که ازشاهکار معظم ترین کارخانه‌های آلمان است در کشور ایران بهترین آزمایش را داده بویژه‌سفارشات جدید مان برای‌ایران ساخته شده - اسبابهای یدکی‌ازهرقبیل موجود است .
نماینده در ایران ارانوس خیابان فردوسی شماره ۲۲۷ تلفن ۱۰۱٤
آ—۳۹۰۷ ۱—۱۰

وارد شد

مدتها مشتریان محترم انتظار واشتیاق آرتیست نامی الکساندر را داشتند ازامشب **درباغ مصفای کافه - رستوران بین المللی** درخیابان‌شاه‌آبادتوسط‌مسیوالکساندر و خانم والبرت عملیات محیرالعقول دانس های قابل توجه ژیمناستیك اکرباتیك ونمایشات مضحك بمعرض نمایش گذارده خواهد شد غفلت نفرمائید
شروع اکت اول ساعت ۹بعدازظهردوم ساعت ۱۰ سوم‌ساعت ۱۱ چهارم‌ساعت ۱۲
آ—۳۸۱٦ ۳—۳

آگهی

دبیرستان دام‌پزشکی‌برای سال تحصیلی ۱۳۲۰—۱۳۱۹ عدهٔ دانش‌آموزباشرایط زیر میپذیرد:

۱ - داشتن گواهینامه رسمی‌دوره اول متوسطه
۲ - نداشتن ترك تحصیلی
۳ - گواهی تندرستی ازپزشك معتمداداره‌کل کشاورزی .

دوره دبیرستان دامپزشکی دوسال ودرمدت تحصیل بهریك ازدانش‌آموزان ماهیانه ۱۵۰ریال کمك هزینه تحصیلی‌پرداخت خواهدشد

پس از پایان دبیرستان به پذیرفته شدگان گواهی نامه دبیرستان دامپزشکی که برابر گواهی نامه کامل دوره متوسطه است داده شده واز مزایای قانونی آن استفاده خواهند کرد .

فارغ‌التحصیلها پس ازانجام خدمت وظیفه بارتبه پزشکیاری باماهی ٥٦۰ ریال حقوق دراداره‌کل کشاورزی استخدام خواهندشد.

داوطلبان برای اسم نویسی بدفتر دانشکده ودبیرستان دامپزشکی‌واقع در خیابان کاخ مراجعه نمایند

داوطلبان شهرستانها برای اسم‌نویسی بادارات همانجا مراجعه‌خواهند کرد

شمارهٔ ۱۷٤۲٤ آ—۳۹٦٥ ۱-۲ **اداره کل کشاورزی**

رنك مخصوص برای اتومبیل شما

گلاسونتر وسلولز
گلاسوماکس مینائی
زیبائی ودوام اتومبیل
شمارا تأمین میکند بنابر
این برای اتومبیل خودتان
فقط رنك گلاسوماکس مینائی
گلاسونتر و سلولز
رنك مخصوص
برای ساختمان جدید شما
گلازوریت رنك مینائی و روغن جلا

آ—۳۷۷٦ ۳ - ۱۰

ساخت کارخانه گلازوریت راکه در تمام کارخانه‌رنك آمیزی ایران‌خودرامشخص نموده شرکت‌رنك طوطی‌خیابان‌شاه‌آباد مقابل باغ سپهسالار شماره تلفن ۹۴۲۴

آرایشگاه ایران

از محل سابق به جنب حمام ایران‌انتقال یافته‌است. **حسن خسرو شاهی**
آ—۳۸۳۲ ۳—٥

ازمایشگاه‌نوین

ازکوچه‌برلن بمحل سابق‌خود خیابان اسلامبول‌پاساژپروانه‌منتقل گردید .
آ-۳٤٥۱ ۹—۱۰

مالاریا

اگر میخواهید از این مرض خطرناك درامان‌باشید یکجلد کتاب **تشخیص‌مالاریا ومعالجه آن از کتابفروشی اقبال** بیهای چهار ریال خریداری فرمائید
آ—۳۷٦۷ ٤—٥

خانه‌های‌فروشی ارزان

درهر نقطه شهر حاضر است باشرایط سهل معامله می شود . خواستار ان به **تجارتخانه وثوق - ساعی** خیابان پهلوی سه‌راه‌شاه تلفن۷۱٥۷مراجعه فرمایند
آ-۳۷۷۲ ٤-٥

آگهی

تاریخ نظامی جنك بین المللی ۱۹۱٤ - ۱۹۱۸ — تالیف تیمسار سرلشکرنخجوان چند جلدی بیش باقی نمانده و دیگر تجدید طبع نخواهد شد تا تمام‌نشده‌مراجعه کنید به شرکت شجاعی گلستانه..
آ—۳۸۲۹ ۳—٥

برای فروش

سه‌دستگاه تراکتور به قوه‌های مختلف سیستم اشکوداجهت شیار زمین وغیره‌فروخته میشود طالبین بیرون دروازهٔ قزوین به‌کاراژ اشکودا مراجعه نمایند
آ—۳۹٦۲ ۱-۲

سپاسگزاری

از عموم بانوان وآقایان محترمیکه درفوت بانو ربابه تضمینی صبیه اینجانب وعیال آقای ابوالقاسم تضمینی حضورا تسلیت وتعزیت فرموده اند بدین وسیله سپاسگزاری نموده واز تاخیر تقدیم تشکرات حضوری‌بعلت تالمات روحی معذرت میخواهیم

حاجی محمدمهدی افراشته مقدم - ابوالقاسم تضمینی آ—۳۹٤۳

اگهی

آقای ستوان یکم هوشنك معتمد و بانو ملوك معتمد عیال دائمی مرحوم آقا حسن معتمد بعنوان نظارت وقیمومت بمستندات رونوشت گواهی شده گواهان وبرك‌های شماره ۲۸۲٥٤-۳۱ر٥ر۳۰۷ وشماره ۱۹۲۱٤-۱٥ر٤ر۱۱ طهران که بنا بدرخواست متقاضیان بشماره ۱ر۱۷ر۱۹ ثبت گردیده بدین توضیح که مرحوم حسن‌معتمد رئیس‌سابق کمرك بندر کزدارنده شناسنامه شماره ٤۹۲۹ فرستاده تهران‌دربهمن‌ماه ۳۱۸ دربندر کز که جایگاه وی‌بوده فوت ووراث منحصرش راحین‌الفوت ٥ پسرو ٥ دختر بشرح زیرین اعلام‌داشته ۱— دکترمنوچهرمعتمد ۲— هوشمند معتمد ۳— هوشیارمعتمد ٤— (متقاضی) هوشنك معتمد ٥— هوشدارمعتمد که درتاریخ۹ر۳ر۱۹ فوت‌نموده ٦— بانو اخترالملوك ۷— لیلاخانم ۸— شکوه‌الزمان ۹— وجیه‌الزمان۱۰— همایون‌تاج‌ومتقاضیه‌عیال‌دائمی‌متوفی صبیه آقاحسین جواهری که هوشدار معتمد ازبطن وی بوده معرفی لذا دادگاه شهرستان کرگان پس‌از استماع گواهی از گواهان مراتب را سه نوبت در مدت سه‌ماه‌وهر ماه یکدفعه درمجله رسمی‌وزارت دادگستری ویکی ازجرائد مرکزی آگهی‌میدارد تاهرکسی برحصر وراثت نامبردگان گفتگوئی دارد از تاریخ اولین آگهی در مدت مقرر بدادگاه شهرستان کرگان بگوید و گرنه پس از گذشتن مدت حسب تقاضای اشخاص ذینفع گواهی داده میشود . نوبت اول ٤ر٦ر۱۹ آ—۳۹۳۱

اگهی

چون طبق تصویب مجمع همکانی فوق العاده این شرکت مورخه ۱٥ مرداد ماه ۱۳۱۹ سهام این شرکت‌تجدید طبع میشود لذا بدینوسیله باطلاع آقایان سهامداران‌این شرکت میرساند که تا آخر اردی بهشت ماه ۱۳۲۰ باید سهام خود را برای تبدیل بسهام جدید باین شرکت بیاورند:

و نیز اعلام می دارد که طبق تصویب مجمع همکانی فوق‌العاده نامبرده بالا بعداز اردیبهشت ماه ۱۳۲۰ دیگر سهام سابق دارای اعتبار جریانی نبوده ولی با حفظ سرمایه و سود برگهای سهام سابق‌اخذ سود سال۱۳۱۹ و استفاده از مزایای‌آن منوط به تبدیل وارائه کوپن های‌جدیدالطبع خواهد بود:

آقایان سهامداران میتوانند درخواست تبدیل سهام خود را باذکر شماره های‌آن ازاین تاریخ همه روزه بدفتر شرکت تسلیم فرمایند.

آ- ۳۷۹۹ ۳—۱۰ **هیئت مدیره شرکت سهامی میکده**

آگهی

صاحبان وسایط نقلیه کندرو ازقبیل گاری - چهارچرخه ودوچرخه باری‌آبکش و غیره برای اجرای آئین نامه مربوط بان و نصب شماره شهربانی اخطار می شود که از تاریخ ۱ر٦ر۱۹ تاآخر مهرماه۱۳۱۹درمرکز بدایره‌راهنمائی‌ورانندگی‌ودرشهرستان هابشهربانی محل مراجعه وسائط نقلیه خودرا از معاینه گذرانده وشماره نمایند متخلفین در حدود مقررات تعقیب خواهندشد.

اداره‌کل شهربانی
آ—۳۷٦٥ شماره۲۳۹۸۱ ٤—٥

آگهی

وزارت دارائی در نظر دارد عده مامور نامه رسان که واجد شرایط پائین باشند استخدام نمایند .

۱) تبعیت ایران
۲) انجام خدمت زیر پرچم
۳) داشتن‌صحت مزاج‌وعدم اعتیادبافیون
٤) داشتن سوادکافی برای خواندن و نوشتن
٥) داشتن گواهی نامه دوچرخه یا موتورسیکلت سواری

داو طلبان ممکن است همه روزه برای دادن تقاضا نامه و ثبت اسم خود بقسمت انتظامات وزارت دارائی مراجعه نمایند . شماره ۸٤٤٤

آ—۳۸۰۳ ٤—۱۰ **اداره‌حسابداری‌وزارت‌دارائی**

آگهی مناقصه

دانشکده افسری مرمت و اصلاح قسمتی‌از زمین‌چمن‌واقع در دانشکده را بمناقصه واگذار می نماید

۱- داو طلبان «کسانی که در امور باغبانی‌و چمن کاری‌تخصص دارند»میتوانند با مراجعه بامور اداری دانشکده و آگاهی از شرایط کار و همچنین ملاحظه زمین چمن پیشنهادات خودرا با پیوست رسید‌مبلغ دویست ریال سپرده بخزانه دانشکده تا ظهر روم سه شنبه ۱۲ شهریور ماه بدفتر امور اداری تسلیم نمایند

۲ — پیشنهادات ساعت «۱٦» همان روز باز و حضور پیشنهاد دهندگان آزاد می باشد . شماره ۳۹۲۲

آ— ۳۸۳۱ ۲—۳ **دانشکده افسری**

کنسرت بانو قمر وزیری خواننده نامی

باشتراك ساز آقای کمانی وارکستر ایرانی واروپائی و رقص فرشتگان ازجمعه اول شهریور همه شب‌درکافه رستوران نادرخیابان پهلوی شمارا شادمان خواهدنمود مخصوصا خانواده‌های‌محترم را دعوت مینمائیم .

آ — ۳۸۱۰ ۳ — ٥

وزارت جنك

نیروی دریائی جنوب

آگهی

نیروی دریائی جنوب عده دانش آموز برای دوره آموزشگاه مهناوی که در مهر ماه سال جاری شروع میشود باشرایط زیر قبول مینماید:

۱— داشتن تابعیت ایران وصحت مزاج کامل .
۲— سن داوطلب کمتر از۱۸ وبیش از۲٥ سال نباشد.
۳— نداشتن سوء پیشینه ومحکومیت جزائی درمحاکم ارتش وقضائی.
٤— میزان تحصیلات دوره شش ساله ابتدائی دارندگان گواهی نامه مربوط مرجع می‌باشد .
٥— دادن تعهد شش سال خدمت درنیروی دریائی شاهنشاهی بامعرفی ضامن معتبر.
٦— دوره تحصیلی جزو خدمت زیر پرچم محسوب و دانش آموز ازخدمت نظام وظیفه معاف میباشند.
۷— داوطلبان پس از دخول در آموزشگاه مهناوی بیکی از صنوف (توپخانه - برق - سکانی ماشین بی سیم) برطبق تشخیص آموزشگاه وپس از دوره ۱۸ ماهه آن وبرآمدن از عهده امتحانات‌خروجی بدرجه که حقوق‌آن از (۲٥۰) الی (٤۸۰) ریال باشد مفتخر و در واحد های نیروی دریائی شاهنشاهی مشغول خدمت خواهند شد وماهیانه ۷٥ ریال بابت جیره بوده لباس‌آنها نیز بعهده دولت میباشد.
۸- کلیه مخارج دانش‌آموزان بعهده نیروی دریائی‌جنوب‌بوده ودرطول‌مدت‌تحصیلی ماهی نود(۹۰) ریال حقوق داده خواهدشد.

داوطلبان بشعبه امور دریائی دائره امور ثلاثه ستاد ارتش برای ارائه گواهی نامه های خود و اسم نویسی می‌توانند مراجعه کرده و داوطلبان ولایات اسناد ومدارك‌تحصیلی خودرا با شهادت نامه حسن رفتار از شهربانی محل و گواهی نامه بهداشتی پزشك نظامی یا شهرداری مستقیما بدفتر ستاد نیروی دریائی جنوب در خرمشهر ارسال دارند.

شماره ٤۳۸۷— ۲۷ر٥ر۱۹ **نیروی دریائی جنوب**
آ—۳۹۳۳ ۱—۳

آگهی

بدانش‌آموزان وداوطلبان دبیرستان دخترانه نوربخش آگهی داده میشودکه برای امتحانات تجدیدی ونام نویسی باکارنامه خود از هم تابیستم شهریور بدفتر دبیرستان درمحل سابق شبانه روزی‌دخترانه واقع درخیابان شاهپور مراجعه نمایند شماره ۱۷۱۸۷ دفتر دبیرستان
آ-۳۹٦٦ ۱—۳

فیلم ولوازم عکاسی

ساخت بهترین کارخانه اروپا رسیده
نشانی سه‌دالان ملك یعقوب حای عزرا
تلفن شماره ٥۹۹۳
آ—۳۸۰٥ ۳ — ٥

جدول ها

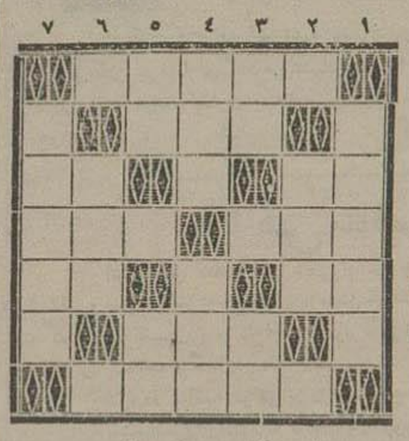

طرح کننده ـ داود رافت

افقی

۱ ـ مدت ۱۳ قرن است که برقسمت مهمی از گیتی فرمانروائی میکند ۲ ـ خشم ۳ ـ مادر ـ علامت جمع ٤ ـ در بیابان یافت میشود ـ آفتاب ٥ ـ شراب ـ پایتخت یکی از کشورهای اروپا ٦ ـ بیشتر برسر میروید ۷ ـ پیدا نمیشود .

عمودی

۱ ـ یکی خلفای بنی عباس ۲ ـ در جنك دریائی استعمال میشود ۳ ـ با افزودن سر کشی حیوانی است ـ من و تو ٤ ـ پول یکی از کشورها ـ چهره ٥ ـ این نیست ـ بله بیکی از السنه خارجی ٦ ـ شاعر معروف یونانی ۷ ـ گل خوشبوئی است

جدول حل شده شماره پیش

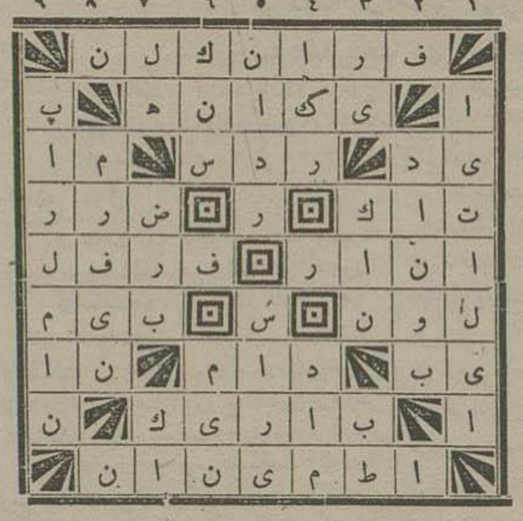

طرح کننده : احترام نظامی

عمودی

۱ـ یکی از کشورهای اروپا ۲ـ رودی است که ازاروپای مرکزی سرچشمه گرفته و از چندین کشور میگذرد ۳ ـ از شهر های قدیمی ایران ـ معدن ـ مرغابی ٤ ـ از ادات شرط ـ حیوان اهلی ٥ ـ کمیاب ـ یکی از شهرهای مازندران ٦ ـ خسیس و لئیم ـ دشمن کشتی ۷ ـ خورد و خمیر ـ یکی از علامات حساب که در این جدول نیز هست ـ تکرارش مخصوص سپاه پوستان است ۸ ـ دارو ئی است مخدر ۹ ـ کنکاشستان بزبان بیگانه

افقی

۱ ـ فیزیك دان معروف امریکا ۲ ـ واحد ۳ ـ دست ـ یکی از جزایر دریای مدیترانه ـ ضمیر شخصی ٤ ـ مو ـ زبان ٥ ـ میوه است ـ اگر بجای حرف (ر) حرف (ل) بود خیلی تند میشد ٦ ـ بعربی رنك را گویند ـ ترس ۷ ـ این سیب سر ندارد ـ تله ـ علامت نفی ۸ ـ بهن نیست ۹ ـ خاطر جمعی

هنر آموزی شیوائی

که بواسطه گرما تعطیل بود از اول شهریور دایر است .
آدرس خیابان امیریه خیابان میامین (نو سابق)
آ ـ ۳۹۰۳ ۲ـ۲

بانوان گرامی نامه بانوان برای مطالعه شما منتشر میشود از نگارشهای سودبخش آن استفاده فرمائید آ ـ ۳۹۵۳

مژدگانی یکصد ریال

روزشنبه کیف بغلی محتوی اوراق ثبتی وشناسنامه و گواهی نامه رانندگی شماره ٤۹۳ طهران واجازه نامه اتوموبیل درحدود خیابان سیروس تکیه رضا قلیخان جنب هفت دختران مفقود نموده ام البته برای یابنده ارزشی ندارد تقاضا میشود یابنده در کوچه هفت دختران منزل حاجی الیاس قرمزی بتلفون شماره ۹۰۷۷ مراجعه و مژدگانی خود را دریافت دارد .
آ ـ ۳۹٦۰ رحیم

آگهی حراج

اداره حسابداری و کار پردازی دارائی مقدار زیادی اثاثیه فرسوده ادارات تابعه وزارت دارائی را بحراج در مقابل وجه نقد بفروش میرساند محل حراج عمارت اداره کارپردازی وحسابداری دارائی وازساعت ۸ صبح روز یکشنبه دهم شهریورماه ۱۹ شروع می شود کسانیکه داوطلب شرکت درحراج مزبور باشند ممکن است درساعت وروز مقرره درمحل حراج حاضر گردند . شماره ۸٦٦۲
آ ـ ۳۹٤۰ رئیس اداره حسابداری وکارپردازی دارائی ـ حمیدی

تجدید آگهی مناقصه

اداره کل بهداری ساختن در و نرده آهنی بیمارستان نوشهر را طبق نقشه ومشخصات بمناقصه میگذارد .
داوطلبان می توانند با مراجعه به بخش ساختمان و ملاحظه نقشه و سیاهه شرایط پیشنهاد های خودشانرا تا تاریخ پنجم شنبه هفتم شهریور ماه ۳۱۹ بدفتر این اداره تسلیم نمایند .
پیشنهاد ها روز شنبه نهم شهریور ماه ۳۱۹ دو ساعت قبل از ظهر باز و خوانده میشود . شماره ۱۳٦۳۷
آ ـ ۳۹٦٤ ۱ـ۲ رئیس اداره حسابداری بهداریکل ا . ابراهیمی

آگهی رسمی

بموجب نامه شماره ٦۸۹ ـ ۱۲ر٤ر۱۹ که از شرکت سهامی خشکبار قزوین رسیده هیئت مدیره وکارمندان علی البدل شرکت ازتاریخ ۳۱ خرداد ۱۳۱۹ برای مدت دو سال بترتیب زیر انتخاب گردیده اند .
آقایان مهدی معتمدی رئیس . عیسی کروه نایب رئیس عظیم عظیمی (نماینده و وکیل تام الاختیار رسمی شرکت درطهران که درصورت غیبت خود رحیم عظیمی رابعنوان قائم مقامی می تواند انتخاب کند) واحمد اردکانی منشی و مهران آرزو مانیانس کارمند هیئت مدیره و آقایان جعفر کروه و محمد معتمدی کارمند علی البدل و حق امضاء باپنج نفر کارمند هیئت مدیره و آقای غلامعلی کاشانی زاده سر حسابدار شرکت می باشد و کلیه اوراق بامضاء دو نفر از شش نفر آقایان نامبرده بالا معتبر خواهد بود.
آ ـ ۳۹۳٥ ۱ـ۲ رئیس ثبت شهرستان قزوین

برای اطلاع خریداران بلیت های اسب دوانی

مخصوص گاردن پارتی در شهرستانها

چون بلیت های مخصوص گاردن پارتی باموافقت باشگاه سوارکاران بوسیله بنگاه زربخش در دسترس اهالی شهرستانها گذاشته میشود . لزوما باطلاع خریداران میرساند

نظر باینکه بلیت های نامبرده بدون اسم بوده ودارنده بلیت برنده شناخته میشود برای اینکه بلیت ها در کلیه نقاط کشور پیش ازروز قرعه کشی بدست درخواست کنندگان برسد لازم است تقاضا های مربوط بدرخواست بلیت ازشهرستانهای دور تانخستین شب گاردن پارتی (پنجم مهر) واز شهرستانهای نزدیك تاچهارمین شب گاردن پارتی (۱۲ مهر) باشرایط زیر بتهران برسد

۱ ـ درمقابل تقاضای هر بلیت باید پنجریال اسکناس ویکریال و ۲۰ دینار هزینه پست سفارشی دوقبضه ضمیمه بوده وتقاضا کننده نام ونشانی کامل خودرا بنویسد .

۲ ـ برای صرفه جوئی وجلوگیری از هزینه پستی دو سره اشخاص میتوانند درهر شهر بنمایندگان این بنگاه ودر شهرهائیکه هنوز نماینده تعیین نشده بنمایندگان روزنامه اطلاعات ویا عاملین رسمی باشگاه سوارکاران مراجعه و تقاضا های خود را برای هر مقدار بلیت که لازم دارند باپرداخت وجه بوسیله آنها سفارش دهند . هزینه پستی این قبیل سفارشها برعهده بنگاه بوده بعلاوه نصف حق العمل (از هر ۱۲ بلیت یك بلیت) نیز به نمایندگان و عاملین پاداش داده میشود . این پاداش شامل کلیه کسانیکه مستقیماً بیش از ۱۲ بلیت سفارش دهند نیز میگردد برای این قبیل اشخاص ازکتابچهٔ اسامی برندگان که بعداً بچاپ میرسد مجاناً فرستاده خواهدشد

۳ ـ کلیه بلیت ها درته چك وروی بلیت علاوه بر مهر وعلائم مخصوص گاردن پارتی دارای مهر فروشنده کل (زربخش) بوده و تقاضا کنندگان باید در خواست های خود را

به نشانی تهران : صندوق پست شماره ۱۸۷ بفرستند
آ ـ ۳٤۹٤ ۲ـ۲

آگهی

آقای سیدجعفر علوی بوکالت از لعیا خانم مافی پژوه ساکن قزوین فوت محمد یکانه فرزند محمد علی پدرموکله خود را بشرح تقاضانامه شماره ۲۹٤ ۱۳۱۸ دراواخر سال ۳۱۷ در شهر زنجان اقامتگاه دائمی اعلام و بمستند رو نوشت شناسنامه و استعلامیه موکله خود را دختر و وارث منحصر آن مرحوم معرفی و صدور تصدیق حصر وراثت را خواسته دادگاه شهرستان زنجان که عهده دارامور بخش است دربنجم اسفند سال ۳۱۸ مراتب را سه نوبت متوالی هر ماه یکمرتبه در مجله رسمی وزارت دادگستری و روزنامه اطلاعات نشر آگهی مینماید که هر کس نسبت بتقاضای مزبور اعتراضی دارد از تاریخ نشر اولین آگهی در مدت سه ماه اعتراضات خود را کتبا بدادگاه مذکور تقدیم دارد در صورت عدم وصول اعتراض وانقضاء مدت تصدیق حصر وراثت داده خواهد شد . نوبت سوم ٤ر۳ر۱۹
آ ـ ۲۳۸٦ **دادرس علی البدل ـ محمد تقی کیا**

آگهی

غفار جهاندیده چنبلو فرزند فتحعلی دادخواستی مبنی بر تقاضای گواهی حصروراثت بمستند اصل پرسش نامه ورونوشت شناسنامه طی شماره ۱ر۲٤ ـ ۱۹ بدادگاه بخش شهسوار تقدیم داشته حاکی از اینکه بهلول فرزند فتحعلی برادر ابوبنی مشار الیه در وقعه انفجار معدن سنك نوشهر وفات یافته و ورثه او منحصرند بمتقاضی وعلی جهاندیده وعباسقلی جهان دیده و بانو فیروزه جهاندیده (سه برادر ویکخواهر ابوبنی) دادگاه با بازجوئی ازشهود در محل و ملاحظه شناس نامه های ورثه مراتب سه نوبت وسیله مجله رسمی و روز نامه اطلاعات نشر میشود چنانچه کسی اعتراضی داردظرف سه ماه کتبا باین دادگاه تسلیم والا گواهی داده خواهدشد ونیز اگر وصیت نامه ازمتوفی نزد کسی است ظرف مدت مرقومه ابراز و الا (باستثنای وصیت نامه رسمی وسری) از درجه اعتبار ساقط خواهد بود.
نوبت دوم ٤ر٦ر۱۹ آ ـ ۳۱٥۷ رئیس دادگاه بخش شهسوار فاطمی

برای رسیدگی دقیق درمحاسبات وتسهیل درنگاهداری دفاتر وبازرسی آخرین دینار منافع و مقدار اجناس موجوده در مغازه و انبار و انضباط کامل درامور تجارت.

برای جلب اعتماد مشتری وعموم مردم دردرستی معاملات ویك کلام بودن بهای اجناس و جلوگیری از تبعیض فروشندگان واختلافات حاصله در بین مشتری وفروشنده

برای وفق دادن کسب و تجارت خود با ترقیات فوق العاده ایران امروز و طرز مغازه های نوین ودرخشان تهران کنونی وانتظار مشتریان مقید ومطلع مقتصد

برای جلوگیری از هرگونه تجاوزات خودسرانه فروشندگان ومستخدمین و افراط وتفریط درعایدات وکم وزیاد شدن دخل روزانه بواسطه ...

برای ادامه امید واعتماد خود بکسب کنونی وحفظ آخرین دینار منافع وبهره برداری و مقایسه ازدیاد عایدات وطرز کسب وتجارت باسالهای قبل

بدون تردید وتأمل ناگزیرید که یکی از این

ماشین های حساب کارخانه (ناشنال)

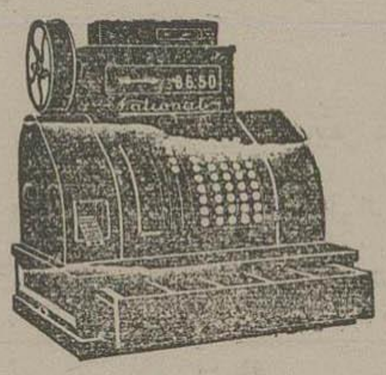

که در تمام مغازه های روی زمین موجود وبرای یك قرن تمام مورد توجه واستعمال تمام بازرگانان دنیا گردیده است خریداری نمائید ـ برای اولین دفعه در ایران چند عدد ازصندوق های حساب کارخانه (ناشنال) که بخصوص ایران تهیه گردیده است وارد و برای کسب اطلاعات بیشتر و دیدن عملیات معجزه آسای این ماشین ها به منزل دکتر منصور زاده نماینده انحصاری برای ایران مراجعه نمائید ـ خیابان دانش سرای عالی نزدیك خیابان صفی علیشاه منزل شماره ۱۲
آ ـ ۳۸۲۷ ۲ـ۱۰

آگهی

اداره کل حسابداری وزارت دارائی ـ قسمت اقتصادی احتیاج به پنجاه نفر حسابدار دارد که با تعهد خدمت در شهرستان ها پس از آموزش یکماهه واز عهده برآمدن آزمایش با حقوق مکفی استخدام و بمحل هائیکه برای آنها معین میشود اعزام گردند.
شرایط داوطلبان بقرار زیر میباشد :
۱ ـ تابعیت ایران
۲ ـ نداشتن سوء پیشینه
۳ ـ ارائه گواهینامه صحت مزاج
٤ ـ دارا بودن گواهی نامه خاتمه خدمت زیرپرچم یا معافیت دائم
٥ ـ داشتن گواهینامه حداقل دوره اول دبیرستان
٦ ـ سن کمتر از ۲٥ وبیش از ۳٥ سال نباشد.
کسانیکه در امورحسابداری مترادف اطلاعاتی داشته و مدارکی ارائه دهند بادارا بودن شرایط نامبرده حق تقدم خواهند داشت.
داوطلبان می توانند همه روزه تادهم شهریور ماه ۱۳۱۹ خودرا بکار گزینی اداره کل حسابداری قسمت اقتصادی واقع در خیابان رفائیل معرفی نموده و نام خود را به ثبت برسانند واز بیستم شهریور ماه همه روزه غیراز روز های جمعه و تعطیلات رسمی از ساعت پنج بعد از ظهر مرتبا برای آموزش حاضر شوند. شماره ۱۹۲۹۷
رئیس اداره کل حسابداری وزارت دارائی ـ قسمت اقتصادی
آ ـ ۳۷٤۲ ٥ـ٥ **علی اصغر آموخته**

یقینا شما باهمان چشم بداستان دلنشین

نخستین و آخرین عشق

نگارش دوشیزه ماه طلعت پسیان

نگاه خواهید کرد که بهتها دوست عزیز و صمیمی خود نگاه میکنید زیرا این داستان دلچسب وشورانگیز براستی مانند یك دوست کتابت وماربین دلپذیر ،خوب ودوست داشتنیست
آ ـ ۳۸۳٥

آگهی

چون علی اصغر ناظری بوکالت از طرف ابوالقاسم هادیانی بشرح دادخواست ۱ ـ ۱۸ـ۱۹ باستناد یکبرك رو نوشت وکالت نامه ـ و یکبرك گواه خواهی اظهار داشته که کوکب خانم هادیانی دختر حاجی رجبعلی که مقیمه دماوند بوده در سنه ۱۳۱٥ فوت و وراث منحصر مرحومه مزبوره عبارت است از ۱ ـ ابوالقاسم هادیانی مزبور ۲ ـ نصرالله رفیعی ۳ ـ سلطان خانم معروف بماه جان سلطان خانم ٤ ـ ایران خانم اولاد بلا فصل مرحومه مزبوره و تقاضای صدور گواهی نامه انحصار وراثت نموده ـ لذا با بازجوئی از گواهان مراتب بدستور قانونی سه ماه متوالی هر ماه یکمرتبه در مجله رسمی وزارت دادگستری ـ روزنامه اطلاعات آگهی که چنانچه کسی واخواهی دارد ازتاریخ نشر اولین آگهی باین دادگاه مراجعه نماید و گرنه گواهی نامه مقتضی صادر خواهد شد.
نوبت اول ٤ر٦ر۱۹ آ ـ ۳۹۳۰ امین دادگاه بخش دماوند ـ **طائفی**

مطب دکتر علی اصلانی

از خیابان چراغ برق کوچه رکن الدوله به خیابان ژاله پشت مسجد سپهسالار کوچه یخچال انتقال یافت .
همه روزه از ساعت دو الی هشت بعد ازظهر از بیماران محترم پذیرائی میشود.
آ ـ ۳٦٤٦ ٦ـ۱۰

آگهی مناقصه

نیروی دریائی جنوب تا حدود ٦۰۰۰ کیلو صابون خشك آشپزخانه را بمناقصه خریداری می نماید .
پیشنهاد دهندگان پیشنهادات خود را تا روز ۳۱ر٦ر۱۹ (باارسال نمونه) در پاکت ممهور که روی آن نوشته شده باشد (راجع به مناقصه صابون) به نیروی دریائی جنوب خرمشهر ارسال دارند روز ۱ر۷ر۱۹ پیشنهادات در حضور کمیسیون باز و حضور پیشنهاد دهندگان آزاد خواهد بود شماره ٤۳۸۲ ـ ۲۷ر٥ر۱۹
آ ـ ۳۹۳۲ ۱ـ۳ **نیروی دریائی جنوب**

سرمایه پنجریال ـ منافع پنجاه هزارریال

مراجعه شود بصرافی لاله جنب بازار بزرك زیرا خوشدستی صرافی لاله درمراسم قرعه کشی بهار ۱۳۱۹ بعموم هم میهنان گرام بثبوت رسیده است
آ ـ ۳۹۲۷ ۱ـ۸

سپاسگزاری

اینجانب عبد الرحیم محمدی دردمندی داشتم که محتاج بعمل جراحی بوده ومدتها در زحمت وسختی بودم پس از مراجعات زیاد بالاخره باقای دکتر جلال بهیزاد مراجعه کرده ومشارالیه در مدت کوتاهی بیهترین وجهی کسالت اینجانب را مداوا وازچنگال دردو کسالت نجاتم دادند بدین وسیله تشکرات خود را بایشان تقدیم واین پزشك کاردان را بهم میهنان گرام معرفی میکنم آ ـ ۳۹۳٤

رادیو پایار

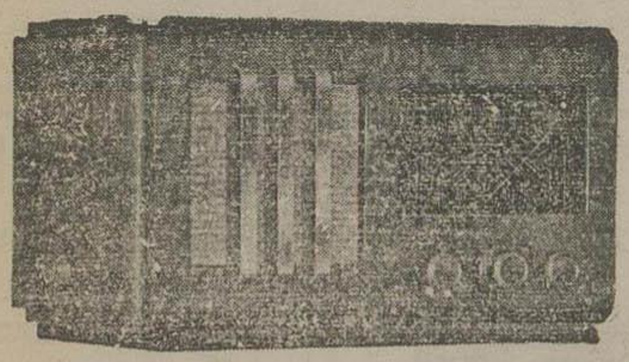

که از بهترین رادیو ها وساخت معظم ترین کارخانجات سویس است

پارتی جدید وارد شد

سوای رادیوهای ۷ ـ ۹ و ۱۰ لامپ رادیوهای گرامافون دار نیز وارد شده

رادیو وگرامافون دریك جعبه

ازبهترین مبل سالونها است

برای تعریف رادیو پایار همین بس که کالای سویس در ظرافت ودقت ومحکم کاری وخوبی جنس معروف گیتی است .
نمایشگاه وفروش : **کالای سویس** خیابان شاه (اسلامبول) ـ تهران تلفن ٦۱۳۴
آ ـ ۴۷۷۳ ٥ـ۳

دیباچه گلستان ادمیت ! یا

گشایش کودکستان کوکبیه سعادت که آئین رسمی آن بزودی بعمل خواهد آمد آری؛ کارکنان دبیرستان کوکبیه سعادت که سالهاست امتحان کفایت وحسن عمل راداده اند برای پایندگی شرف وافتخار بنگاه کودکستان کوکبیه سعادت رادرمنزه ترین جایگاه وفرح انگیزترین منظرها بامراقبت جدی آموزگاران گزیده ولایق تاسیس مینمایند خانوادهائی که بسعادت آتیه نونهالان خود علاقه مندند توجه فرمایند
دفتر کودکستان ازاول شهریورماه همه روزه قبل ازظهرها برای ثبت اسامی کودکان دائر است
آدرس خیابان بوعلی (ارامنه سابق) کوچه سیاح آ ـ ۳۷۳٦ ٤ـ۷

بانو جلالیه اجزاچی

دارای دانشنامه مامائی از دانشکده امریکائی بیروت
نشانی ـ خیابان امیریه روبروی کوچه انتظام السلطنه
ساعات پذیرائی از ۸ صبح تا ۱۲ و از ٤ تا ۸ بعد ازظهر
آ ـ ۳۸٦۷ ٥ـ۲

اطلاعات

صفحه ۸ — دوشنبه چهارم شهریور ماه ۱۳۱۹ — سال پانزدهم - شماره ۴۲۸۷

در شهرستانها

گزارش نمایندگان اداره

روش نیکبختان

سخنرانی آقای اورنك در تبریز

تبریز ۲- برحسب دعوتی که ازطرف استانداری بعمل آمده بود روز ۵شنبه ۳۱مردادماه ساعت هفت و نیم بعد از ظهر عده زیادی از بانوان و آقایان وروسای دوایر دولتی برای استماع سخنرانی آقای اورنك نمایندهٔ مجلس شورای ملی ومعاون کمیسیون سخنرانی پرورش افکار در تالار سخنرانی دبیرستان ایراندخت تبریز حضوربهمرسانیدند.

پس از معرفی بوسیله آقای استاندار آقای اورنك سخنرانی جامع و سودمندی راجع به«روش نیکبختان» با بیانات موثر و گفتار جالبی که مخصوص ایشان است ایراد نمودند.

سخنران نامبرده در گفتار خوداین حقیقت راروشن ساختند که روش نیکبختان جهان این است که وظیفه خویشرادرزندگی تشخیص دادهوآن راانجام دهند.

آنگاه سخنان خودرا باین نتیجه رساندند که بشهادت تاریخ مردم آذربایجان از زمان استان تاکنون مردمی خوشبخت بوده‌اند زیرا همیشه وظیفه خویشرا تشخیص داده پیش رو فداکاران وخدمتگذاران کشورایران بودند.

دربایان باهیجان زیادی ازخداوندتوانای ایران خواستند که مردم باهمت آذربایجان دوش بدوش هم‌میهنان خود در زیر سایه اعلیحضرت همایون شاهنشاهی در نیکبخت ساختن ایران و عظمت آتین کشور موفق وپیروز باشند.

سخنرانی آقای اورنك درمیان کفزدنهای شدید حضار بپایان رسید.

تشکیل انجمن شهرداری

اصفهان ۲۳- انجمن شهرداری اصفهان باحضور آقای الهامی شهردار تشکیل راجع بامور جاری مذاکره بعمل آمده در خصوص تجدید انتخاب هیئت رئیسه نیز گفتگوشد.

انتقال بمرکز

شیراز ۲۴ - آقای نهاوندی رئیس دادگستری استان هفتم پایتخت منتقل و این دو روزه عزیمت خواهند نمود اکنون کفالت اموردادگستری استان هفتم بعهده آقای انصاری دادستان استان برگذار گردیده ومشغول کار شده‌اند.

بازدید اداره نوغان

رشت ۲۷ - روز یکشنبه ۲۷ر۵ر۱۹ کلیه مربیان کلاسهای پیشاهنگی دختران باتفاق آقای سمیعی مدیر تربیت بدنی برای دیدن قسمت‌های مختلف اداره‌نوغان رفته آقای ارفعی رئیس اداره نوغان در تمام قسمتها توضیحات لازم میدادند

مراسم تشییع جنازه مرحوم کمال‌الملك

نیشابور ۲۸- ساعت ۱۷ روز ۲۷ مرداد ماه جنازه مرحوم کمال‌الملك را با مشایعت کلیه رؤساء ادارات و عده کثیری از اهالی شهر برای ادای مراسم مذهبی بمسجد جامع آورده وجنازه را در محل مناسبی قرار دادند.

ساعت ۸ صبح ۲۸ بخشدار نیشابور ورؤساء ادارات و عده زیادی ازاهالی درحدود پنج هزارتن برای تشییع جنازه در مسجدجامع حضور یافته و در ساعت ۹ جنازه را در حالیکه عده زیادی دسته های گل نثار پیکر بیروح این مرد هنرمندمینمودندحرکت دادند.

باین ترتیب جنازه را تا آرامگاه عطاربرده در قسمت شمالی آرامگاه دفن کردند و یك دنیا هنر و صنعت را بدست خاك سپردند.

مجلس ترحیم و یاد بود آن مرحوم با حضور عده بیشماری از مردم در مسجد جامع منعقد و تا ظهر ادامه داشت.

اهداء بدبستان

همدان ۳۱ - آقای غلامعلی خزائی یکباب عمارت که ازهرحیث برای تاسیس دبستان کافی است بایث قطعه زمین جنب آن که برای ورزش اختصاص خواهد داشت برای کشایش یك دبستان درقریه فارسنج ۱۵ فرسنگی همدان باداره فرهنك اهداء نموده‌اند

سخنرانی پرورش افکار

فیروزکوه - برحسب دعوت آقای جعفری رئیس فرهنك مازندران روسای دوایر دولتی و عده ای از محترمین و وجوه اهالی روز شنبه ۲۶ مرداد ماه ساعت پنج بعد از ظهر برای استماع سخنرانی آقای عدیلی دبیر علوم پرورش درفضای آزادحضوربهمرسانیدند.

آقای عدیلی سخنرانی جامع وسودمندی در باره (اغتنام فرصت و فوائد مجامع همگانی) ایراد نمودند که مورد توجه حضار واقع شد.

سپس آقای وفائی رئیس کشاورزی بیاناتی راجع بمساعی کشاورزان فیروز کوه و تهیه بذر چغندر اظهارداشتند.

مجلس در ساعت ۶ ونیم با فریادپاینده باد شاهنشاه خاتمه یافت.

تعهد ساختمان آموزشگاه

همدان ۳۱- علاوه بر نقاط مختلف همدان اخیرا نیزدرقراء جنت آباد ۹ فرسخی و آجیده ده فرسخی همدان ازطرف اهالی ده برای ساختمان محل دبستان تعهد شده است که شروع بساختمان نمایند.

خاتمه راه مرزی

رضائیه ۲۳- راهی که بمرز بین عراق متصل میشود و ازمدتی پیش شروع بساختمان آن شده بود خاتمه یافته و آماده برای عبوررمرور است.

نوازنده بینوا

پس فردا ازروزنامه فروشها بخرید

آ-۳۹۸۴

کتاب طب عملی

نگارش آقای دکتر حسین معتمد استاد دانشکده پزشکی در کتابخانه ابن سینا خیابان شاه آباد بفروش میرسد آ-۳۹۸۶ ۱-۳

محاسب

در ساعات غیر اداری برای تنظیم دفاتر حاضر است به تلفون ۹۰۷۵ مراجعه شود

آ-۳۸۲۶ ۳-۳

در شیراز

رادیو های تلفن کن ۱۹۴۰ برای مغازه جواهری وارد شد

آ-۳۶۲۰ ۸-۱۰

ماشینهای تحریر فارسی

کاپل

رقابت ناپذیر است

تنها ماشینی است که میتواند از هر نقطه نظر جلب رضایت شما را بکند. با نوارهای یدکی وارد شد.

تجارتخانه رادیو حسنا

آ-۳۹۹۶ ۱-۳

دفتر دبستان ودبیرستان آزرم

برای ثبت اسامی داو طلبان دائر و دانش آموزان را بکلاس فنی وعلمی دعوت مینماید. آ-۳۹۹۱ ۱-۳ دفتر دبیرستان آزرم

آگهی مناقصه شماره ۳۲

اداره کل معادن ۲۶ قلم لوازم معدنی از قبیل:

ترازوی گرمی- فولاد ۶ پر- آهن نبشی- آسید سولفوریك - سیم مسی- آجرنسوز آچاربکس- نخ پرك- زیلو- الوار جنگلی وغیره موجود در تهران وتحویل انبارشماره ۱ واقع دوسرچشمه بمناقصه خریداری مینماید.

صورت ریز کالای نامبرده و شرایط مناقصه در کارپردازی اداره کل معادن موجود ومجانا بمراجعه کنندگان داده میشود.

پیشنهادها تاساعت ۹صبح روز یکشنبه ۱۷ شهریور ماه ۱۳۱۹ در دفتر اداره کل معادن پذیرفته و درساعت ۱۰ همانروز در کارپردازی باز وخوانده خواهدشد.

شماره ۴۱۴۵ر۱۱۲۱۵ آ-۳۹۹۳ اداره کل معادن

آگهی از طرف کمیسیون ارز

طبق مقررات جدیددولت انگلستان وارد نمودن اسکناسهای بانك انگلیس بامپراتوری انگلیس ازاین ببعد ممنوع خواهد بود ولی ممکن است اسکناسهای نامبرده تا ظهر روز سه شنبه پنجم شهریور ماه ۱۳۱۹ بیکی از شعب بانکهای مجاز (بانك ملی یابانك شاهنشاهی) در کشور ایران تحویل‌شود که بانکها اسکناسهارا بمقصد لندن به پست‌داده مراتب را تلگرافا به‌بانك انگلیس اطلاع دهند.

کمیسیون ارز برای تسهیل مخصوصا در این مورد به بانکهای نامبرده اجازه داده است بطور استثناء اسکناس های انگلیسی که برای فروش به باجه‌های بانك ارائه میشوند بدون اینکه منشاء تحصیل آن ارزها از فروشندگان پرسش‌شود اسکناسهارا طبق مقررات بانکی‌قبول وبحساب (د) خریداری نمایند.

غفلت از این فرصت ممکن است موجب‌زیان دارندگان اسکناس لیره بشود

شماره ۱۳۹۵۳ آ-۳۹۲۵ ۳-۳

آگهی

از قرار معلوم بعضی از فروشندگان فروش قندرا موکول بخرید چائی داخلی دانسته و از این رو سوء استفاده میکنند البته این گونه فروشندگان مورد تعقیب واز فروش قند وشکر ممنوع خواهند شد. ونظر باینکه رغبت عموم بخرید قند کلهٔ بیشتر از قند حبهٔ بود ازروز یکشنبه سوم شهریور در شعبات شرکت و کلیه مغازه‌هائیکه صلاحیت فروش قند دارند قند کلهٔ بفروش خواهد رسید.

شرکت سهامی قند وشکر تهران قم وتوابع

آ-۳۹۲۴ ۲-۵

خاك‌نگار مقدم

بواسطهٔ پیش آمد خرابی کارخانه کاشی سازی خاك نگار مقدم انتقال یافته بیرون دروازهٔ کمرك داخل خیابان غربی شعبه خیابان سپه مقابل سینما تابان مرتبه فوقانی تلفن کارخانه ۸۱۵۳ تلفن شعبه ۶۳۱۷ علاوه بر کاشیها ئیکه تاکنون در این کار خانه‌ساخته میشده در آتیه نزدیکی کاشیهای چینی هم در دسترس عموم گذارده‌میشود

آ-۳۶۲۲ ۶-۱۰

بانوان - آقایان

لباس مخصوص شنارا ازشرکت سهامی کالای ایران -خیابان‌شاه خریداری‌فرمائیدزیرا تحت نظرمتخصص ایتالیائی تهیه وازهرحیث رضایت‌شمارا فراهم‌مینماید.

آ- ۳۶۸۹ ۵-۵

آگهی

دبیرستان پسران البرز ودخترانه نوربخش مانندپیش ازاول‌سال تحصیلی آینده دایر است.

داوطلبان تحصیل میتوانند برای نام نویسی از تاریخ دهم شهریورماه ۱۳۱۹ بدفتر دبیرستان البرز در محل سابق خود ودفتر دبیرستان نوربخش درمحل شبانه روزی واقع در خیابان شاهپور مراجعه نمایند. محمدوحید - رئیس دبیرستان البرز ونوربخش

آ-۳۷۵۵ ۶-۸

آگهی

قسمت شبانه روزی دبیرستان‌البرز مانندپیش در دبیرستان‌نامبرده دائر است.

داوطلبان میتوانند برای نام نویسی قبل از دهم شهریورماه جاری بدفتر آن دبیرستان مراجعه نمایند.

محمد وحید - رئیس‌دبیرستان البرز ونوربخش

آ-۳۷۵۳ ۵-۸

فرداشب — مریض خیالی — فرداشب

همان نمایشنامه کمدی اثر مولیر که معروفیت جهانی دارد فرداشب در هنرستان هنر پیشگی بوسیله بهترین بازیکنان هنرستان بمعرض نمایش گذاشته خواهد شد. شروع ساعت ۸ بعد ازظهر

آ-۳۹۸۲

آگهی

وزارت دادگستری برای استحکام معاملات بر طبق‌ماده۴۷ قانون ثبت اسنادواملاك باطلاع عموم اهالی دماوند، چلارد، شلمبه، حصارین، مراء. آخوربدین، کاجان- تیمسان - اصلان، چندر، اریکان، احمدآباد، چشمه علاء ودشتبان- ادره، دشتزار، روح‌افزا، میر ساند که از اول شهریور ماه ۱۳۱۹ هر یك از معاملات زیر که در نقاط نامبرده واقع میشود باید در یکی از دفاتر اسناد رسمی بثبت رسیده و بصورت سند رسمی در آید و الا دعاوی راجعه باین معاملات پذیرفته نشده و در هیچیك از دادگاه ها وادارات ترتیب اثر بان داده نخواهد شد.

۱- کلیهٔ عقود و معاملات راجعه بعین یا منافع اموال غیر منقوله که در دفتر املاك ثبت نشده.

۲- صلح‌نامه- هبه نامه وشرکت‌نامه.

ضمنا خاطرنشان میشود که ثبت‌معاملات راجعه بعین یامنافع املاکی که دردفتراملاك ثبت شده وهمچنین ثبت کلیهٔ معاملات راجعه بحقوقی که در دفتر املاك ثبت گردیده کما فی السابق الزامی است خواه قبل از تاریخ مزبور بعمل‌آمده باشد خواه بعد.

شماره۴۱۵۸ر۱۷۰۹۰ آ-۳۳۸۴ ۳-۳ وزیر دادگستری

مسابقه شنا استخر خیابان شاهرضا

در روز های ۶و ۷ و ۸ شهریور ماه ۱۳۱۹ خواهد بود. دفتر باشگاه استخر برای نام نویسی کارمندان و دادن کارت و اطلاعات باشخاص ذیعلاقه از این تاریخ لغایت ۵ شهریور هر روز تاساعت ۱۰ صبح مفتوح است.

آ-۳۴۶۲ ۱۰-

آگهی

شهرداری تهران خرید یکهزار دویست‌مترمربع سنك‌تراش رکی‌بادبررا تحویل ساختمان بلوارآب علی بمناقصه‌بر گذاری‌نماید

شرکت کنندگان بامراجعه بحسابداری اداره ساختمان وکسب اطلاع از مشخصات فنی وسایر شرایط همگانی پیشنهاد خود را تاساعت ۱۰ تاریخ ۱۶ر۶ر۱۹ در صندوق مقابل دفتر هیئت نظارت بیندازند پیشنهاد های رسیده ساعت ۱۱ همان روزباز وخوانده خواهد شد. شماره ۸۹۴۶ آ-۳۹۶۹ شهر داری تهران

آگهی مناقصه شماره ۲۳

اداره کل معادن حمل پنجهزار تن چوب تونلی از ایستگاه راه آهن تهران‌بمعدن شمشك وحمل ده هزار تن زغال ازمعدن شمشك بکارخانه‌های اطراف تهران (قند کهریزك - گودرن - کلیسیرین - کارخانه شماره ۵ وغیره) وهفتصد تن کك از معدن شمشك بمعدن انارك را بمناقصه میگذارد.

شرایط مناقصه درکار پردازی معادن موجود و مجانا بمراجعه کنندگان‌داده میشود.

پیشنهادهای رسیده تا ساعت ۱۲ روزشنبه ۱۶ شهریور ماه ۱۳۱۹ در دفتر اداره کل معادن پذیرفته و درساعت سه بعدازظهر همان روزدرکارپردازی باز وخوانده‌خواهدشد.

شماره ۴۱۶۵ر۱۱۲۱۶ آ-۳۹۹۴ ۱-۲ اداره کل معادن

برنامه رادیو تهران

روز سه شنبه پنجم شهریور ماه ۱۳۱۹

از ساعت ۳۰ر۱۱ تا ۱۴ با موج ۸۷ر۱۹ متر - ۱۵۱۰۰ کیلوسیکل درثانیه

از ساعت ۱۵ر۱۷ تا ۱۵ر۲۰ باموج ۹۹ر۳۰متر - ۹۶۸۰ «

از ساعت ۳۰ر۲۰ تا ۳۰ر۲۳ باموج ۷۴ر۴۸ متر - ۶۱۵۵ «

بخش اول

از ساعت ۱۰.۱ ونیم تا ساعت ۱۱ وسه ربع : سرود شاهنشاهی ، اعلام برنامه روز.

از ساعت ۱۱ وسه ربع تاساعت ۱۲ : گفتار خانه داری

از ساعت ۱۲ تا ساعت ۱۳ : موسیقی (صفحه)

ازساعت ۱۳ تاساعت ۱۳ وربع: اخبار بزبان فارسی

ازساعت ۱۳ وربع تاساعت ۱۳ نیم اخبار بزبان عربی

از ساعت ۱۳ ونیم تا ساعت ۱۳ وسه ربع : اخبار بزبان ترکی.

ازساعت ۱۳ وسه ربع تاساعت ۱۴ اخبار بزبان روسی

بخش دوم

از ساعت ۱۷ و ربع تا ساعت ۱۷ وسه‌ربع: موسیقی (صفحه).

ازساعت ۱۷ وسه‌ربع تاساعت ۱۸ اخبار بزبان فارسی

ازساعت ۱۸ تاساعت ۱۸ ونیم موسیقی (صفحه)

از ساعت ۱۸ ونیم تاساعت ۱۸ وسه ربع جغرافیا

ازساعت ۱۸ وسه‌ربع تاساعت ۱۹ وربع سازو آواز ایرانی(توسط نوازندگان موسیقی رادیو)

از ساعت ۱۹ وربع تاساعت ۱۹ و نیم: گفتار کشاورزی.

از ساعت ۱۹ و نیم تاساعت ۲۰ :سازو آواز ایرانی (توسط نوازندگان موسیقی رادیو)

از ساعت ۲۰ تاساعت ۲۰ وربع گفتاربهداشت

از ساعت ۲۰ وربع تاساعت ۲۰ ونیم سکوت

از ساعت ۲۰ ونیم تا ساعت ۲۱ :موسیقی غربی (توسط ارکستر اداره‌موسیقی کشور)

ازساعت ۲۱ تاساعت ۲۱ وربع: اخبار بزبان فارسی

ازساعت ۲۱ وربع تاساعت ۲۱ ونیم اخبار بزبان فرانسه

از ساعت ۲۱ ونیم تا ساعت ۲۲ : موسیقی غربی(توسط ارکستر اداره موسیقی کشور)

ازساعت ۲۲ تاساعت ۲۲ وربع اخبار بزبان انگلیسی

از ساعت ۲۲ وربع تاساعت ۲۲ ونیم: اخبار بزبان آلمانی.

از ساعت ۲۲ ونیم تاساعت ۲۳ ونیم موسیقی(رقص)

سرود شاهنشاهی: پایان برنامه.

میزان درجه حرارت از ظهر دیروز تاظهر امروز

ظهردیروز	۳۰	درجه‌بالای‌صفر
شش‌بعدازظهر	۲۶	«
نصف شب	۱۳	«
شش صبح‌امروز	۲۰	«
امروز ظهر	۳۰	«

ورود و خروج

قطار مسافری

روز سه‌شنبه فردا.

بندرشاه: حرکت ازتهران ساعت ۸ صبح

اهواز: ورودبتهران ساعت ۱۸ و ۲۶ دقیقه

اهواز: حرکت ازتهران ساعت بیست و ۴۲ دقیقه

اراك: ورودبتهران ساعت بیست ویك و ۷ دقیقه

پستهائیکه سه‌شنبه(فردا)حرکت‌میکند

شهرری - شمیران - اصفهان - فارس - کاشان - یزد - کرمان - خوزستان - آذربایجان چالوس - نوشهر - گیلان - علیشاه‌عوض(شهریار) اراك (سلطان‌آباد عراق)

خارجه زمینی - خط‌جماهیر شوروی‌اتحاد شوروی‌وکلیه کشورهای‌جهان(باستثناء انگلستان وفرانسه) خط‌هندوستان: هندوستان و کشور ها آنسوی آن

هوائی - خط‌جماهیر شوروی- اتحاد شوروی‌و کشورهای آنسوی آن کشور- آلمان

مرسولات هوائی این‌خط از تهران تا بادکوبه باوسائط عادی‌فرستاده می‌شوند و از آنجا بوسیله‌هواپیماازراه‌مسکو حمل میکردند

سینماها

سینما ایران - ۱) آخرین وقایع روزانه بزبان فارسی (ژور نال اوفا)

۲) یك‌فیلم پر از شادی رقص و عشق از زندگانی‌وین - باشتراك بزرگترین‌هنرپیشه لیسل هاندل شبح باطق بزبان آلمانی

***

سینمادیده‌بان«مایاك»- بهترین‌شاهکار بی نظیر و فرح انگیز بنام **فرشتگان سفید** باشتراك هنر پیشگان نامی **ژودت بارت ویلیام کارکان وویلیام‌هال**

***

سینماهای سه هنر پیشه مشهور جهان بت‌داویس - هانری‌فوندا - ژرژبرنت- شاهکارخارق‌العاده وباعظمت سال‌حقیقت‌هولناك ناطق انگلیسی با زیر نویس فرانسه و آلمانی بانضمام یکبرده‌فیلم خبری‌ازآخرین‌اخبارجنك

***

سینما میهن - روزها ورود کودکان آزاد فصلهای۳ و ۵ سریال کشورمردان بالدار برنامه شب **مکر زنان** شاهکارکارخانه متروباشتراك ٤ ستاره ویلیام پوول- میرنالوی ژان هارلو - اسپنسر تراسی

***

سینما ری - اولین‌باردرتهران یکی‌از شاهکارهای‌عظیم‌و باشکوهیکه‌عجایب صنایعش تمام علاقمندان‌به‌فن‌سینمارامات و مبهوت‌نموده است بنام **مسافرت به کره مریخ** باشتراك **بوستر کراب** «سری‌سوم»

***

سینما جهان - ژان‌ویترستاره کوچولو تنها رقیب شرلی‌تمپل‌درشاهکارکارخانهٔ‌فوکس **کولیهای با محبت** ناطق انگلیسی

***

سینما تهران امشب‌فیلم «واسیلیس زیبا» ناطق بزبان روسی

***

سینما روشن - سلطان کالیفرنی - باشتراك آرتیست زبردست لوئی‌ترنکر

***

سینما خورشید - سری اول یکی‌از شاهکار های عظیم **مسافرت‌به‌کره‌مریخ** باشتراك‌آرتیست‌مشهور«**بوستر کراب**»

صاحب امتیاز ومدیرمسئول: عباس مسعودی

عنوان تلگرافی: تهران اطلاعات

جای اداره خیابان خیام

تلفن اداره: ۴۶۷۷-۴۶۲۴-۵۵۷۹

منزل مدیر ۴۷۳۴

بهای اشتراك

	۱۲ ماهه	۶ ماهه	۳ ماهه
تهران	۱۴۰	۷۵	۴۰
شهرستانها	۱۵۰	۸۰	۴۵
خارجه	۲۴۰	۱۲۵	۶۵

بهای آگهی‌ها

صفحه ۶ سطری ۲ ریال - صفحه ۷ سطری ۳ ریال

صفحه ۵ و ۸ سطری ۴ ریال

چاپخانه شرکت سهامی چاپ