سال بست‌و چهارم - شماره ۷۰۸۳ | یک شنبه بیست‌ونهم آبان ماه ۱۳۳۸ | تک شماره دو ریال

اطلاعات

جریان روز — ع. مسعودی

چگونه سرمایه جلب میشود؟

گفتیم که مسافرت اعلیحضرت همایونی بامریکا روزنهٔ امیدیست که ایران را در آستانهٔ ترقی قرار میدهد و فرصت مناسبی است که ما بتوانیم توجه مردم آنسوی دنیا را بخود جلب نمائیم تا بیایند و نیروی مادی و صنعتی خود را در نقاط مستعد این کشور برای ایجاد تحول بزرگ صنعتی و کشاورزی بریزند، هم خود بهره گیرند و هم مردم ایران از آن بهره‌مند شوند، و این کار درصورتی امکان پذیر است که ما خودرا طوری مهیا و آماده سازیم تا توجه محافل مالی و اقتصادی دنیا هم از طلای اتازونی یا سایر ملل عالم بما معطوف گردد.

سرمایه‌دار در هر کجای عالم باشد در جستجو و تلاش افزایش ثروت خود میباشد و برای نیل باین مقصود بهر نوشهٔ دیناری میآورد و از سرما و نرمابا ك نداره. ولی اولین موضوعی که مورد مطالعهٔ او قرار میگیرد اینست که آیا نقطه‌ای را که برای جلب منفعت انتخاب میکند امنیت دارد، عدالت دارد، توازن بودجه دارد، حکومت قانون دارد و آیا قوانین در آنجا بدون تبعیض اجرا میشود؟ این نکات را مطالعه میکند و همینکه اطمینان پیدا، فرد آنوقت با طیب خاطر حاضر میشود سرمایه خودرا بریزد و باسود خیلی کم بهره برداری کند. سود صدی پنج و شش برای سرمایه‌داران خارجی اهمیت دارد، زیرا این سودرا در داخل کشور خود کمتر میتوانند بدست آورند، حالا بگذرید از سرمایه‌داران خودمانی که باسود صدی پانزده و بیست و حتی صدی پنجاه قانع نیستند و با کمال بی‌انصافی چنین منافع هنگفتی را در سایه هرج و مرج اداری و عدم اجرای قانون میبرند و ایکاش راضی بودند و سرمایه های خود را بکار های تولیدی می‌ریختند که لااقل مردمانی هم بهره مند میشدند و ثروت در کشور پیدا میشد!

پس برای بکار افتادن سرمایه، اعم از سرمایه خارجی یا داخلی دولت باید بیدرنگ یک سلسله اصلاحات اساسی در کشور شروع نماید و باین وضع شوریده و سازمانهای مختل نظم و آسایش و مخرب امن و داد خاتمه دهد تا از این فرصت تاریخی، فرصت بزرگی که با مسافرت اعلیحضرت و شناسائی کشور ایران که باصرف ملیاردها دولار باین خوبی بدست می‌آمد حداکثر استفاده بشود.

***

ما اطمینان داریم که این مسافرت تاثیر بسزائی از لحاظ جلب کمک‌های نظامی و اقتصادی امریکا نسبت بایران که متاسفانه تا کنون بواسطه مغفلت خود ما استفاده نشده است خواهد داشت و محافل پارلمانی امریکا در مقام تصویب و تائید کمک بایران بر میآیند، بخصوص اینکه شاهنشاه ما توانسته‌اند در طی بیانات همین دو سه روزه و ملاقات با رجال بزرگ امریکا، افکار و نیات عالی خود را ظاهر سازند و موقعیت کشور باستانی ایران را در نظر ملت امریکا معرفی نمایند.

اما باید دانست این کمکها کم یا زیاد موجب نخواهد شد که ملت ایران را تکان دهد و از این فقر و آشفتگی بیرون آورد، این مساعدتها حد اقل احتیاجات کشور آسیب دیده ما را از لحاظ صدمات و لطمات جنگی ممکن است تامین کند ولی اصلاح زندگی میلیونها طبقات مردم این کشور منوط بطرز فکر و عمل خود ماست.

من هرگز نمیگویم کمکهای نظامی و مالی و اقتصادی امریکا که قطعا توام با کمکهای صنعتی و کشاورزی خواهد بود در رفاه مردم تاثیر ندارد زیرا چرخهای زنگزدهٔ حکومت را صیقل می‌دهد و براه می‌اندازد و این خود در زندگی مردم مؤثر است اما می‌توانم بگویم که دردهای اجتماعی ما را دوا نمی بخشد و منظور ما از بحث این مقال نیز همین است که اگر این کمکها با اصلاحات اساسی کشور توام نباشد نتیجه خوب نمیدهد فقط تسکین موقتی در داست.

علاج قطعی درد اینست که از این فرصت نیکو استفاده شود، دستگاههای اداری اصلاح گردد، چرخها بنفع مردم بگردش آید، اعتماد و اطمینان مردم جلب شود و قبل از هرچیز امنیت و عدالت و اجرای قانون در تمام کشور ظاهر گردد تا این کمک های موقتی اثر کند و اثر بزرگی که انتظارش را می کشیم، یعنی سرمایه های خارجی و داخلی در کشور بکار افتد و از راه ایجاد کار و تولید ثروت ثمر و نتیجه دهد و الا مادام که بودجه دل کشور توازن خودرا از دست داده و هر ساله بقرض دولت بیانکملی مبلغی افزوده میشود و کارمندان زائد دولت موجب بطی جریان کارها شده و دستگاه کشور را بحال مردم مضر ساخته اند همچنین تا وقتی مالیاتهای گزاف بر دوش طبقه پائین کشور تحمیل گردیده و تنها از قند و شکر هر کیلو نزدیک به چهارده ریال عوارض از این مردم بدست گرفته می‌شود؛ و طبقه متمکن و ثروتمند در ناز و نعمت غوطه‌ور که و از پرداخت مالیات شانه خالی میکنند، این کمک ها بجائی نمیرسد و زندگی تاثرآور مردم این کشور را اصلاح نمینماید.

***

چند روز پیش با دوست فاضلی که مطالعات اجتماعی دارد درخصوص چگونگی راه اصلاح بحث میکردیم، او میگفت اساس خرابی کار از سرمایه‌داران بی‌انصافی است که خون مردم را شیشه کرده و حاضر نیستند سرمایه خودرا بکار اندازند و مردم را بکار وادارند. باید دولت منتهای خشونت را درباره این اشخاص معمول دارد و آن‌ها را بجای خود بنشاند و از تعدی و اجحاف آن‌ها جلوگیری کند. گفتم خرابی از اینجا نیست، خرابی از دستگاههائی است که مردم را بتعدی و اجحاف سوق میدهند، اگر در عوض هرج و مرج اداری، انضباط و قانون حکومت میکرد این قبیل اشخاص چون نمی‌توانستند از زیر بار مالیات فرار کنند و یا در مخیلهٔ خود تعدی و تجاوز بمردم را راه دهند، این وضع که می‌بینید عکس‌العمل سازمان های دولت است که وقتی فلان سرمایه‌دار راه فرار را باز می‌بیند فرار میکند و چون عرصه وصول مالیات بدولت تنگ می‌شود برای گردانیدن چرخهای زنگ‌زده ناچار است کیلوئی چهارده ریال عوارض از قند و شکر بگیرد و این تحمیل ناروا را بطبقه مصرف کننده روا دارد تا بتواند کسر بودجه خودرا تامین نماید.

همهٔ این عیوب از عدم اجرای قانون و نبودن امنیت اجتماعی و امنیت قضائی چشمه میگیرد.

چرا سرمایه داران ما که قطعا اشخاص خوب و با انصاف هم هستند آنها زیاد است درصدد برنمیآیند از این مواهب الهی و طبیعت سرشاری که خداوند باین کشور عطا فرموده استفاده کنند و بجای اینکه مزرعه‌ای را آباد نمایند، قناتی دایر کنند، معدنی را استخراج نمایند، کله داری و حشم داری پیشهٔ خود سازند و خلاصه بکارهای مولد ثروت اشتغال ورزند سفته بازی میکنند، پول تنزیل میدهند، با خرید و فروش زمین بثروت و دارائی خیالی خود میافزایند و اگر خیلی فعال باشند بوارد کردن اجناس غیرمفید و خروج ثروت کشور اشتغال میورزند. چرا؟ برای اینکه دستگاه ناموزون است، حق و عدالت و انصاف حکومت نمیکند، مامورین دولت مزاحمت فراهم میکنند، اشکال تراشی مردم را بیچاره و مستاصل میسازد، باینجهت کسی جرئت دست زدن بکارهای آزاد پیدا نمیکند و در نتیجه سرمایه داران یا سرمایه های خودرا بکارهائیکه مضر بحال مردم و مملکت است میاندازند و یا سرمایه های خودرا مخفی میکنند و باك ندارند که از کشور هم خارج نمایند.

بدوست عزیز خود گفتم بدانید که هیچ قوه و قدرتی جز عدالت و قانون نمیتواند سرمایه‌های را که در بکارهای عام‌المنفعه بیاندازد، اگر شما تصور میکنید که دولت از راه فشار و زور خواهد توانست سرمایه های مردم بکار افتد یا از هو و جنجال و هتاکی و ناسزا نتیجه‌ای حاصل میشود راه خطا پیموده‌اید یعنی هرچه فشار براین طبقه زیاد شود راه خروج سرمایه از کشور باز تر میشود و برعدهٔ سرمایه داران ایرانی در کشورهای خارج افزوده می‌شود و جز آه و حسرت برای ما حاصلی ندارد.

پایه دولت دستگاهی را که باعث این وضع شوریده شده است بر چیند موجبات اجرای قانون و عدالت را فراهم آورد، امنیت حقیقی بمردم بدهد تا سرمایه‌های رفته باز گردد و سرمایه‌های باقی مانده و دفن شده زیرزمین ها بکار افتد و فعالیت مردم آغاز گردد و این تیره‌بختی از کشور رخت بربندد. مطلب ما تمام است

پریشب اعلیحضرت همایون شاهنشاهی، بافتخار مستر ترومن ریاست جمهوری امریکا ضیافت مجللی دادند در این ضیافت که گروهی از مردان سیاسی و رجال خارجی امریکا شرکت داشتند شاهنشاه ایران نطق زیررا ایراد فرمودند:

ایرانیان تحت رهبری فرمانروایان دلیر تاکنون سه بار اثر تسلط خارجی را محو نموده و استقلال و حاکمیت خودرا حفظ کرده اند

بیانات اعلیحضرت همایونی در ضیافتی که بافتخار ترومن دادند

امشب اگر قدرتی که افسانه‌ها و شعرا بسلاطین مشرق نسبت میدهند در اختیار من بود باین خیال می‌افتادم که لااقل برای چند لحظه شمارا بسیر و سیاحت بایران ببرم.

ولی من یک پادشاه امروزه هستم که قدرت سحر و اعجاز ندارم اگر چه گاهی داشتن آنرا آرزو میکنم.

تصورات راجع بایران که از تخیلات شاعرانه سرچشمه گرفته و متاسفانه فیلمهای امریکائی در تقویت آن سهیم بوده‌اند متکی بحقیقت نیست زیرا ایران سرزمین کار و کوشش است که زندگی مردم آن از زمین و صنایع آن تامین میشود و از این جهت با ممالک متحده امریکا بهیچوجه فرقی ندارد.

امشب شما در واشنگتن مهمان ایران هستید و حضور شما برای کشور باستانی ایران که من نماینده آن هستم موجب بسی افتخار است.

آقای رئیس جمهوری مطمئن هستم که خصائل حمیده و صمیمیت و شجاعت شما در هیچ کجا مانند ایران اثر عمیقی نگذارده است. در ایران برای فرد احترام مخصوصی قائل هستند.

وقتی رئیس کشوری قابلیت رهبری در راه فلاحرا که سرنوشت عالم به آن بستگی دارد از خود نشان میدهد به عزت و احترام در قلوب مردم ایران جای میگیرد و این درست مقامی است که شما احراز کرده‌اید. از اینرو مقدم شما در سراین سفره ایرانی گرامی است و حضور خانم محترم و دختر نازنین شما آن را سه چندان گرامی می‌سازد.

امروز صبح افتخار داشتم که تاج گلی بر سر مزار واشنگتن نثار کنم برای من ایستادن در مقابل آرامگاه یکی از برجسته ترین سیاستمداران و سربازان دنیا که ثبات او در مقابل ناملایمات و ایمان او به پیروزی نهائی برای استقلال در دنیای پر آشوب امروز شایان اهمیت بسیار است فیض بزرگی بود.

ما هم در ایران برای شخصیت‌های گذشته احترام قائل هستیم. ایران در تاریخ خود سه بار بزانو در آمده و هر سه بار برهبری پیشوایان بزرگ که در تاریخ از آنان یاد شده برخاست و استقلال خودرا بدست آورده.

هر دفعه ایران با این حوادث مقابله کرد و خون و نفوذ خارجی را در تمدن و فرهنگ عمیق خود مستهلک نمود و هر مرتبه ملت ایران با روح قوی و نیرومندی میراث فرهنگی و تاریخی خود دعوت پیشوایش را اجابت کرد و آزادی ملی خود را بدست آورد.

عقل و درایت و بردباری و شکیبائی آنان سرمشقی است که ما را در این روزگار سخت هدایت میکند.

ایران همچنین بحمایت و پشتیبانی دوستان خود اتکاء دارد. در مدت دوتائی که در این کشور بوده‌ام از دوستی امریکا برای ایران شواهد جدید و فراوانی بدست آورده‌ام.

ایران نیز در طی ۲۵ قرن تاریخ خود خدمات برجسته‌ای بفرهنگ و تمدن مغرب زمین انجام داده است و بجرات میتوان گفت که مودت و دوستی خود را برای امریکا بمنصه ظهور رسانیده است و در آتیه هم در راه مشترک صلح و آسایش دو کشور همین دوستی را نشان خواهد داد.

از این نظر افتخار و مسرت دارم که بنام ملت ایران سلامتی رئیس جمهور ممالک متحده امریکا آرزومند باشم.

از مخبر مخصوص اطلاعات

اعلیحضرت همایونی در نیویورک

هدایائی که اعلیحضرت همایونی برئیس جمهور وسایر رجال امریکائی مرحمت فرمودند

اعلیحضرت همایون شاهنشاهی، دیروز عصر، درحالیکه اسکورت مخصوصی ایشان را مشایعت میکرد، وصدها هزار نفر از اهالی گنجکاو پایتخت امریکا، ذات شاهانه را با فریادهای شادی بدرقه میکردند، شهر واشنگتن پایتخت امریکا را ترك گفته و به نیویورك عزیمت فرمودند.

اعلیحضرت همایون شاهنشاهی از میزبانان و مهمانداران امریکا، بخصوص خانواده ریاست جمهوری و وزیر خارجه سپاسگذاری کرده و رجال امریکائی را مورد لطف قرار داده و با اعطای هدایای مخصوص مسرور ساختند.

اعلیحضرت همایونی بریاست جمهور امریکا که یك تفنگ شکاری بایشان داده بودند، یك قطعه از تمثال خود را که در قاب نقره قرار داشت و یك قوطی سیگار نقره‌ای زیبا که بعکس رئیس جمهوری امریکا منقش شده بود، همچنین یك قطعه قالی نفیس اصفهان هدیه کردند.

از هدایای شاهانه، دختر مستر ترومن نیز بی‌نصیب نماند. زیرا اعلیحضرت همایونی تمثال مینیاتور شده مستر ترومن را که بطرز جالبی به وسیله زرگران زبردست ایرانی تهیه گردیده بود، بمادر بزرگ ترومن دختر رئیس جمهور امریکا دادند.

خانم مستر اچسن وزیر خارجه امریکا نیز مورد لطف قرار گرفت و با دریافت یك قالی نفیس اصفهانی مسرور شد.

اعلیحضرت شاهنشاه ایران که پریروز ملاقات دوستانه و مفصلی با ژنرال عمر براد لی رئیس ستاد ارتش امریکا بعمل آورده بودند و مانند دو دوست با یکدیگر روبرو شده بودند، یکدست لوازم التحریر خاتمکاری نفیس بیادگار برئیس ستاد ارتش امریکا مرحمت فرمودند.

«جرج مك گی» معاون وزارت امور خارجه امریکا دیروز طی نطق خود گفت:

ما امریکائیان افتخار داریم که از اعلیحضرت شاهنشاه ایران بعنوان بزرگترین و گرامی ترین مهمان ملت پذیرائی نمائیم - طی پنج سال اخیر ایران با کمال شهامت در مقابل تهدیدها و فشارها و جنگ اعصاب شوروی ایستادگی کرده است

انتقال و تمرکز نیروهای شوروی در مرزهای شمالی ایران

امتیاز ایران در اینست که حکومت پوشالی کمونیست دست نشانده شوروی در آذربایجان را از پا درآورد

واشنگتن - جرج مك گی معاون وزارت امور خارجه امریکا و متصدی امور کشورهای خاور نزدیك دیروز نطق مفصلی در کنفرانس ملی انجمن های دموکراتیك جوانان امریکا ایراد کرد و ضمن آن خاطرنشان ساخت که برای حل مشکلات و مسائل فعلی دنیا کافی نیست که فقط از تجاوزات و بسط نفوذ کمونیستها جلوگیری بعمل آید

مشار الیه ضمنا گفت: برای ما بتوانیم منظور اصلی سیاست خارجی امریکا یعنی حفظ امنیت کشور و طرز زندگی امریکائی را عملی سازیم لازم است بکشورهای آزاد جهان کمك کنیم که در مقابل تجاوزات کمونیسم ایستادگی کنند و اجازه ندهند بیش از این کمونیستها دامنه نفوذ و حوزه اقتدار خودرا بسط دهند.

ولی همین کار هم بخودی خود برای حل مشکلات و مسائل بغرنج بین‌المللی که امروزه کلیه ملل جهان با آن مواجه هستند کافی نیست و ملل طرفدار دموکراسی را بهمکاری با ما تشویق نخواهد کرد.

امروز عده‌ئی از ملل جهان استقلال خودرا جدیدا بدست آورده و سعی دارند سطح زندگی افراد خود را بالا برده و آزادی بیشتری برای آنها احراز کنند و همچنین عده زیادی از ملل اینك باین نکته پی برده اند که آنطوریکه باید و شاید و باندازه استعداد معنوی و مادی خود در امور بین‌المللی شرکت ندارند و همین موضوع باعث ایجاد مشکلات و مسائل زیادی شده است.

ما باید با این ملل همراهی کنیم و در بالا بردن سطح زندگی و تثبیت و بهبود اوضاع اقتصادی و اجتماعی و سیاسی آن‌ها بایشان مساعدت نمائیم.

فقط باین وسیله ما می توانیم بین کلیه ملل طرفدار آزادی و دموکراسی اتحاد و یگانگی و همکاری داوطلبانه ایجاد نمائیم.

فقط با این عمل ما میتوانیم ملل آزادیخواه جهان را بهم مربوط ساخته و امنیت و همکاری مشترك و صمیمانه ای ایجاد کنیم که آینده ملت امریکا

بقیه در صفحه یازدهم

سیاست جهان

دولت ایران سیاست مخصوصی در پیش گرفته که با کشور های همسایه قابل مقایسه نیست

ابراز علاقه مقامات امریکائی بروش مستقل شاهنشاه ایران

کنفرانس «کلمبو» - مذاکرات واشنگتن

مسافرت اعلیحضرت همایون شاهنشاهی بامریکا و مذاکراتی که اکنون بین شاهنشاه ایران و ریاست جمهوری و وزیر خارجه و سران نظامی امریکا آغاز گردیده است در راس مسائل مهم بین‌المللی قرار گرفته و سایر مطالب را تحت الشعاع قرار داده است. اطلاعاتی که از واشنگتن و لندن بتهران واصل شده نشان میدهد که محافل سیاسی در پایتخت انگلستان و امریکا باین مسافرت با اهمیت فراوان مینگرند و آنرا بصورت بزرگترین و مهمترین مسائل روز تحت بررسی قرار میدهند.

محافل بیطرف طبق گزارشی که امروز مخبر خبرگزاری فرانسه از پاریس ارسال نموده بود انتظار دارند که ملت و دولت ایران از مسافرت اعلیحضرت همایون شاهنشاهی فواید زیادی برده و شاهنشاه ایران با حصول بمقاصد خود که گرفتن وام مالی از امریکا و کمك اقتصادی آن دولت بملت ایران است بمیهن خود مراجعت فرمایند.

محافل سیاسی واشنگتن از روش مستقلی که اعلیحضرت پادشاه ایران در پیش گرفته‌اند و بدون توجه به تمایلات همسایگان ایران و سایر دول، تنها از منافع ملت ایران صحبت کرده و در فکر سعادت ایرانیان و تامین آینده ساکنین این کشور هستند، فوق العاده راضی بنظر میرسند.

این رضایت باندازه‌ای جلب توجه نموده که بسیاری از روزنامه نگاران درصدد مقایسه ایشان با بسیاری از رجال معروف از قبیل پانه‌یت جواهر لعل نهرو و چیانکایشك و سایرین بر آمده و رشادت ایشان را در اظهار نظر نسبت بمسائل سیاسی مورد ستایش قرار داده‌اند.

اگر چه در راه مبارزه با کمونیسم، بین دولتین انگلستان و امریکا بهیچوجه اختلاف نظری مشهود نیست و هر دو دولت در تحکیم خط مرزی شمال ایران، در برابر روقایع احتمالی آینده متفق میباشند، معهذا اطلاعاتیکه از لندن میرسد نشان میدهد که این اتحاد در کلیه مسائل، بخصوص قضایائیکه ارتباط با منافع کشورهای مستقلی نظیر ایران دارد، زیاد مشخص نیست.

مخبر خبرگزاری فرانسه، در تفسیر خود مینویسد:

نهرو در سفر خود بامریکا نتوانست آنطوریکه امریکائیها انتظار داشتند موافقت ملت و دولت امریکا را جلب نماید، زیرا وی قبل از آنکه بتواند دوست وفاداری برای امریکا شود، متحد کهن سالی برای انگلستان است و مقاله ایکه «جی هیدن» مفسر معروف امریکائی در مقایسه شاهنشاه ایران با جواهر لعل نهرو انتشار داده، معلول همین حقیقت است

کشورهائی نظیر هندوستان و پاکستان و هند و چین و اندونزی و سیلان اگرچه مورد مخاطره کمونیسم هستند، معهذا نمیتوانند مانند ایران سیاست مستقلی داشته باشند، زیرا بعضی از اینکشورها عضو دومینیون انگلستان بوده و با سیاست خارجی آن در لندن و بوسیله وزارت خارجه انگلستان معین شده. درحالیکه دولت

بقیه در صفحه دوم

لهستان رئیس صلیب سرخ بین‌المللی را اخراج کرد

ژنو - رادیو سویس خبر میدهد دولت لهستان از رئیس صلیب سرخ بین‌المللی سویس تقاضا کرد که کشور لهستان را ترك کند گو آنکه عمل سازمان صلیب سرخ بین هزاران نفر زندانی جنگی آلمان خاتمه نیافته است. این اقدام یکقسمت از برنامه مبارزه لهستان است تا مؤسسات خیریه‌ئی که بدست خارجیان اداره میشود عمال آنها را از کشور خارج کنند.

دادگاه ماتشین فردا شروع بکار خواهد کرد

هامبورگ - خبرگزاری فرانسه - دیروز فن مانشتین مارشال سابق نیروهای آلمان، که در بیمارستان بستری است، در نتیجه سقوط از بله مجروح گردید.

در محافل نظامی انگلیس گفته می‌شود که حال مزاجی وی خطرناك نیست و فردا در دادگاه حضور خواهد یافت.

متن بیانات مستر ترومن

جریان مشروح ضیافت شاهانه بافتخار ترومن و خانمشان

اعلیحضرت همایون شاهنشاهی واجد همان صفاتی هستند که زمانی اجدادشان را فرمانفرمای خاورمیانه ساخته بود

در ضیافتی که پریشب اعلیحضرت همایون شاهنشاهی بافتخار پرزیدنت ترومن و خانم ایشان دادند، مقتصد هزار رجال و بزرگان امریکا و ایران با خانمهایشان حضور داشتند.

شب نشینی مزبور در هتل «شورهم» واشنگتن ترتیب داده شده بود و یکی از مجالسی بود که کمتر نظیر آن دیده شده است. سالن بزرگ هتل و سالن نهارخوری با گلهای سرخ تزئین شده بود.

سبزی بر نهای درختان و رنگهای مختلف گلها و لباس های زیبای خانمها منظره بسیار قشنگی داشت.

قبل از ساعت ۸ که موعد صرف شام بود، میهمانان در سالن بزرگ هتل جمع شدند و کمی از ساعت ۸ گذشته همه برسر میز شام که بشکل نعل اسب چیده شده بود رفتند.

شام عبارت بود از انواع خوراکهای اروپائی و پلو و خورشت ایرانی که در سفارتخانه ایران تهیه و بهتل فرستاده شده بود خساویار فراوان و گلاپی هم از ایران مخصوص این مهمانی آورده شده بود.

شاهنشاه ایران در نطقی که در سر میز شام ایراد فرمودند مجددا روش دیرین ایران نسبت بامریکا را تائید کردند و اظهار داشتند که در مدت کوتاه اقامت خودشان در امریکا بیش از پیش بر مظاهر دوستی امریکا نسبت بایران واقف گردیده‌اند.

سپس اعلیحضرت همایونی شخصیت پرزیدنت ترومن را ستوده و اظهار فرمودند که ایشان بی اندازه طرف علاقه و محبت ایرانیان می‌باشند.

پرزیدنت ترومن در جواب شاهنشاه چنین گفتند:

اعلیحضرتا. حضار محترم از اظهار لطف آن اعلیحضرت بی‌اندازه متموقم و از صمیم قلب امیدوارم که من شایسته این همه مهر و مرحمت بودم همچنین امیدوارم که دوستی دیرین ما در آتیه نیز ادامه داشته و استوارتر از همیشه باشد. من بتاریخ علاقمندم و کاملا مسبوقم که ایران بزرگ شما مهد تمدن باختر بوده و قوانین امپراتوری عظیم ایران شالوده قوانین کتاب مقدس یعنی قوانین کنونی ما بوده است.

از همان دقیقه اول که شاهنشاه را در فرودگاه واشنگتن ملاقات کردم اشتیاق آن اعلیحضرت برای آسایش ملت خودشان بی‌اندازه در من مؤثر واقع شد.

اعلیحضرت واجد صفاتی هستند که زمانی اجدادشان را فرمانفرمای خاورمیانه ساخته بود.

امروز هنگامی که با شاهنشاه راجع بتاریخ صحبت میکردیم از تاریخ کشور عالیقدر ایران نیز سخن بمیان آمد و وی توانم بجرات بگویم که اعلیحضرت شاه از اطلاعاتی که چند نفرما درباره تاریخ کشورشان داشتیم تعجب فرمودند من از صمیم قلب امیدوارم که مسافرت اعلیحضرت در این کشور که جوانترین دموکراسی های بزرگ است مطابق میلشان باشد. همچنین امیدوارم که ما بتوانیم از این بیعد بیش از پیش بیکدیگر کمك کنیم.

ما حتی المقدور سعی خواهیم کرد که شاهنشاه ایران از این مسافرت کاملا محظوظ گردند ریقین دارم که هیچیك از مادر موقع لزوم از همکاری با ایشان دریغ نخواهد داشت.

پس از خاتمه نطق رئیس جمهوری پرزیدنت ترومن و مدعوین نخست خودرا بسلامتی شاهنشاه نوشیدند در تمام مدت یك ار کستر دوازده نفری آهنگهای دلنشین از قطعات موزیك اروپائی و دو قطعه ایرانی از ساخته‌های سرهنگ حسین سرشاه را مینواخت.

سیاست جهان

بقیه ازصفحه اول

ایران دولت مستقلی است که سیاست خارجی مجزائی طبق اوضاع واحوال جغرافیائی وسیاسی خود دارد.

هنوز معلوم نیست دردوره اقامت شاهنشاه ایران درامریکا چه مذاکراتی بین طرفین روی دهد وامریکا چه پیشنهاداتی بدولت ایران بنماید.

دولت انگلستان بزودی برای اتخاذ سیاست مؤثر ومهم درآسیا برای مبارزه با کمونیسم جلسه‌ای در کلمبو پایتخت سیلان تشکیل خواهدداد ودر این جلسه نمایندگان کشورهای مشترک المنافع انگلستان تحت ریاست وزیر خارجه آن دولت تصمیم قطعی راجع بآینده اتخاذ خواهند کرد.

مقارن همین اوقات نیز جلسه‌ای باحضور سفرای کبار امریکا درایران وترکیه وسایر کشورهای خاورمیانه ونزدیک بریاست معاون وزارت خارجه امریکا درآنکارا تشکیل خواهدشد، تاسیاست عمومی امریکارا دراین منطقه معین کنند واگر بمذاکرات وملاقات سران نظامی امریکا وانگلستان که بزودی درواشنگتن مقارن تشکیل کنفرانس آنکارا واقع خواهد شد توجه کنیم می‌بینیم که دولتین نامبرده قصددارند پس از دریافت گزارش از اوضاع خاورمیانه و آسیا سیاست مشترکی دراین مناطق اتخاذ نمایند تا ازوقوع هر گونه تشنت واختلاف که مسلما بنفع شورویها تمام خواهدشد دراین منطقه جلوگیری گردد.

بطوریکه مخبر خبرگزاری یونایتد پرس از واشنگتن گزارش میدهد محافل سیاسی دیروز اعلام داشته اند که شاهنشاه ایران طی اقامت در امریکا وملاقات باستر ترومن رئیس جمهور توصیه نموده است که کشور وی احتیاج بیشتر باسلحه اتازونی دارد.

اعلیحضرت شاهنشاه ایران طی اقامت درامریکا با آیچسن وزیر خارجه و اولیای ارتش امریکا ملاقات بعمل آورده و اعضای کابینه معتقدند که این پادشاه بخوبی احتیاجات ارتش ایران رامیدانند وممکن است آنچه که می خواهد ازدولت اتازونی دریافت دارد.

اولیای نظامی ارتش امریکا اطلاعات نظامی واستراتژیکی شاه ایران را تقدیر می کنند. درحالیکه نهرو نخست وزیر هندوستان طی اقامت خودسعی میکرد که بیطرفی هندوستان راحفظ کرده وآنرا یک کشور شرقی قلمداد نماید شاه ایران رسما ایران را درجانب دول باختری می‌داند ومجاهدت مینماید که ایران سهم مهمتری در دفاع دموکراسی بعهده بگیرد.

مستر ترومن رئیس جمهور امریکا روز جمعه اظهار داشت که وی طی مذاکره با شاه ایران درباره جنگ سرد نیز مذاکراتی بعمل آورده است و درسرمیز شام که ازطرف شاهنشاه ایران ترتیب داده شده بود مستر ترومن هنگام نوشیدن جام نسبت به تفاهم وتشریک مساعی ایران وامریکا اظهار امیدواری کرد وقول داد که به جبهه راحت کمک مؤثر نماید.

باآنکه مستر ترومن نامی از دولت شوروی نبود ولی ناظرین امور معتقدند که در مواجهه با شوروی همواره خاورمیانه جبهه راست تلقی میشود.

تاکنون دولت ترکیه و یونان از کمکهای امریکا برخوردار شده وتقویت گردیده اند

در صورتیکه ایران بهره مند نگردیده و سیاستمداران ایران متفق القولند که کشور ایران یک نقطه ضعیف درمرزشوروی میباشد وبهمین جهت همین اشخاص معتقدند که کمک نظامی امریکا به ایران ناچیز میباشد وهمین نکته است که اساس مسافرت شاهنشاه ایران را بامریکا تشکیل میدهد.

درحالیکه شاهنشاه ایران علاقه خاصی نسبت بکمکهای فنی وآوردن سرمایه های امریکا بایران مبذول میدارد مع الوصف تا هنگامیکه فقره چهارم لایحه ترومن در کنگره تصویب نشود این موضوع باقی خواهد بود

از دوستان وآشنایان وهمکاران محترمی که در مصیبت وارده فوت پدر خانمم باتشریف فرمائی خود ویا تلگرافا و تلفنا اظهار لطف وتسلیت فرموده اند سپاسگذار وچنانچه درشرفیابی وعرض جواب قاصر آمدم امیدعفو دارم.

دکتر رستم صرفه

آ-۱۴۱۱۸

آگهیهای تسلیت

فوت ناگهانی سرکار سرهنگ حسین صفاری رابخانواده های محترم صفاری وابتهاج مخصوصا آقای حسن صفاری وبانو کوکب صفاری بدین وسیله تسلیت عرض نموده از پروردگار متعال سلامتی و موفقیت آن فامیل محترم را خواستارم.

مؤسسه مطبوعاتی امیرکبیر - تقی جعفری

آ-۱۴۱۹۱

عنقخوار بارفروشان فروشگاه میدان فردوسی بانهایت تاثر فوت ناگهانی سرکار سرهنگ حسین صفاری رابخانواده محترم صفاری خصوصا تیمسار سرتیپ صفاری وآقای غلامحسین ابتهاج رئیس محبوب شهرداری وآقای آشتیانی زاده تسلیت عرض وبقای آن خانواده جلیل را ازخداوند متعال مسئلت مینمائیم

حاج حسین چیت ساز - اقل غلامحسین منجم - مهدی یوسفیان - برادران قاری زاده - حسن احمدی - اسدالله فاضلی - حسین احمدی - علی اکبر مهرابی - رکن الدین احمدی - اقبالی - افتخاری - سعیدی - عزیزی - غلامحسین سلامتی - کریم قلی زاده - عباس توکلی.

آ-۱۴۱۹۰

با نهایت تاثر و تاسف مرگ جانگداز جوان ناکام سرهنگ حسین صفاری را بعموم ازماندگان آن مرحوم بخصوص تیمسار صفاری - جناب آقای غلامحسین ابتهاج - آقایان محمد رضاصفاری - حسن صفاری آشتیانی زاده - قطبی - طیبی - زنگنه و سایرفامیل تسلیت عرض نموده بقای عمروشکیبائی عموم ماتمزدگان را ازدرگاه حضرت احدیت خواستاریم

زینت الملوک حاکمی - حسن حاکمی - جمیل السلطنه امیر حشمتی - محمد امیرحشمتی - ملیحه حاکمی - ابوطالب حاکمی

آ-۱۴۱۷۰

بانهایت تاسف ضایعه مولمه فوت سرهنگ بحریه حسین صفاری را بعموم فامیل صفاری وابتهاج بویژه بجناب تیمسار سرتیپ صفاری وآقای محمد رضا صفاری تسلیت عرض نموده بقاء بازماندگان را ازدرگاه احدیت خواستاریم.

محمد امیر حشمتی - ابوطالب حاکمی - ابراهیم اکبر - طهمورث امیر حشمتی - جمشید امیر حشمتی

آ-۱۴۱۵۱

محترما با کمال تاثروتاسف در گذشت ناگهانی سرکار سرهنگ دوم محمدحسین صفاری رابحضور عموم بازماندگان آن مرحوم وخانواده های محترم صفاری - ابتهاج - آشتیانی زاده - خسروپناه - کاشانیان - عضدی اکرام - حبیبی - طیبی - زنگنه بخصوص تیمسار سرتیپ صفاری وآقای محمدرضا صفاری تسلیت عرض نموده سلامتی وسعادت وبقاء عمر آن فامیل معظم راازایزدمتعال مسئلت مینمایم

حسن خزائه

آ-۱۴۱۴۲

با کمال تاثر وتاسف فوت سرکار سرهنگ ۲ حسین صفاری را بکلیه بازماندگان آن مرحوم بخصوص تیمسار صفاری وآقای غلامحسین ابتهاج شهردار محترم تهران وآقای آشتیانی زاده تسلیت عرض می نمایم.

مصطفی شراره

آ - ۱۴۱۷۵

با کمال تاثر وتاسف درگذشت شادروان سرهنگ حسین صفاری را بعموم بازماندگان آن مرحوم بویژه بجناب آقای تیمسار سرتیپ صفاری تسلیت عرض وسلامتی وبقای آن فامیل محترم راازخداوند متعال خواستارم

ازطرف رسته آزادبزار تهران رئیس هیئت مدیره شرکت سهامی نان تهران

حسین ایزد پناه

آ - ۱۴۱۷۷

کارمندان وکارگران کشتارگاه تهران بانهایت تاسف وتاثر فوت ناگهانی سرکارسرهنگ ۲ صفاری را بخانواده محترم صفاری بویژه بجناب آقای ابتهاج شهردار محترم تهران تسلیت عرض مینمایند.

اختیارالدین

آ - ۱۴۱۶۶

بانهایت تاثر وتاسف در گذشت شادروان سرکار سرهنگ صفاری را بفامیل جلیل صفاری خصوص جناب تیمسار صفاری و آقای رحیم صفاری تسلیت عرض مینمایم.

میر رفعتی

آ - ۱۴۱۶۸

با کمال تاثروتاسف در گذشت شادروان سرهنگ حسین صفاری را بعموم خانواده محترم و بازماندگان آنمرحوم بویژه بجناب آقای سرتیپ صفاری تسلیت عرض نموده وبقای عمر بازماندگان آنمرحوم را ازحضرت احدیت خواهانیم

ازطرف نانواهای تهران

حاج جعفرقلی - جلیل احمد خانلو

آ-۱۴۱۷۸

با نهایت تاسف فوت ناگهانی و تاسف آور سرکار سرهنگ صفاری را بکلیه بازماندگان آن مرحوم مخصوصا تیمسار سرتیپ صفاری وجناب آقای ابتهاج شهردار تهران قلبا تسلیت عرض نموده سلامتی و بقاء معظم له و آن فامیل محترم راازخداوند متعال مسئلت مینمایم.

سرگرد مهرپور

آ-۱۴۱۶۱

درگذشت جوان ناکام سرکارسرهنگ صفاری را بعموم بستگان آن مرحوم بخصوص به تیمسار معظم سرتیپ صفاری و جناب آقای ابتهاج شهردار محترم تهران تسلیت عرض مینمائیم.

آ-۱۴۱۶۷ اتحادیه رسته قصاب تهران - یدالله گودرزی

درگذشت جوان ناکام سرهنگ صفاری را با قلبی مملو از تاثر بعموم بازماندگان آن مرحوم مخصوصا تیمسار صفاری و آقای ابتهاج تسلیت عرض نموده و بقای عمر وسلامتی بازماندگان آن مرحوم را ازایزد توانا خواستارم.

محمد توحیدی

آ-۱۴۱۲۲

با نهایت تاثر فوت شادروان جوان ناکام سرهنگ صفاری رابعموم بازماندگان آن مرحوم مخصوصا تیمسار صفاری و آقای ابتهاج تسلیت عرض نموده وسلامتی آن فامیل محترم را ازخداوندمتعال خواستارم.

آ-۱۴۱۲۳ محمد فروزنده

با کمال تاسف و تاثر درگذشت سرهنگ ۲ محمد حسین صفاری را بخاندان محترم آن مرحوم بویژه تیمسار سرتیپ صفاری وآقای رضاصفاری تسلیت عرض میکنیم

آ-۱۴۱۲۰ افسران نیروی دریائی

با قلبی داغدار وچشمی اشکبار ضایعه اسفناک درگذشت نابهنگام گرامی دوست عزیزم شادروان جناب سرهنگ حسین صفاری را که بین دوستان به آراستگی وحسن خلق معروف وازاین طریق محبوبیت خاصی برای خود ایجاد نموده بود به تیمسار معظم سرتیپ صفاری تسلیت معروض صبر و سلامتی وبقاء آن فامیل داغدیده را ازیزدان پاک خواستاراست.

آ-۱۴۱۲۸ سرگرد بدرالدین رشیدیه

مجلس سوگواری

طبق معمول سنواتی از تاریخ اول ماه صفر ۱۰ شب متوالی از ساعت شش بعد ازظهر الی ساعت نه درمنزل اینجانب مجلس سوگواری خامس آل عبا برقرار میشود ازعموم علاقمندان بدیانت اسلامی دعوت می‌شود دراین مجلس شرکت نموده وازبیانات آقایان وعاظ مخصوصا واعظ شهیر حضرت آقای فلسفی استفاده نمایند.

آ - ۱۴۱۷۳ باقر نواب شیخ الاسلامی

تشکر و معذرت

ازدوستان وذوات محترمیکه باتشریف فرمائی درمجلس ختم مرحوم علی اکبر فروزان اظهار ملاطفت و همدردی فرموده اند صمیمانه متشکر وچنانچه درشرفیابی وعرض تشکر حضوری بواسطه گرفتاری وتالمات روحی تاخیری حاصل شود بدین وسیله معذرت میخواهم.

آ - ۱۴۱۸۰ علی اصغر فروزان

صاحبان اراضی یوسف آباد

برای اخذ تصمیم نسبت بعمران کوی یوسف آباد روز دوشنبه سی ام آبانماه چهار بعداز ظهر بخانه کارمندان (خیابان ارامنه کاشی ۱۳۶) مراجعه فرمایند.

آ - ۱۴۱۴۸

قابل توجه آقایان دبیران ودانش آموزان محترم

قواعد نحو واملاء فرانسه

نگارش آقای وارسته

شامل - کلیات نحو، اجزاء نه گانه کلام از لحاظ نحو، قواعد املاء، تمرینات، دیکته.

بهترین کتاب برای تقویت زبان فرانسه دانش آموزان است.

مرکز فروش: کتابفروشی سیروس خیابان شاه آباد وسایر کتاب فروشی‌های معتبر. بهاء ۵۰ ریال

آ - ۱۴۱۴۹

تودیع ومعذرت

دراین موقع که برای تکمیل تحصیلات عازم اروپا میباشم از کلیه دوستان که ممکن نشد خدمتشان برسم ضمن عرض پوزش خداحافظی نموده موفقیتشان را درراه خدمت به میهن از درگاه متعال خواستارم.

آ-۱۴۱۱۹ دکتر عزیزه وحدت

انتخاب دانشمند معظم جناب آقای دکتر کاسمی که از شخصیت های محترم شهر ساری است بنمایندگی دوره ۱۶ مجلس شورای ملی بعموم اهالی ساری تبریک و سعادت و موفقیت معظم له را از خداوند خواستاریم.

ازطرف عده‌ای ازساروبهای مقیم تهران

آ - ۱۴۰۹۸ غلامرضا ندیمی - محمد فتاحی

با کمال تاثر فقدان نابهنگام سرهنگ ۲ محمدحسین صفاری رابدان خاندان جلیل بویژه به تیمسار سرتیپ صفاری تسلیت عرض میکنند.

آ-۱۴۱۲۱ مریم دیمتری کلچک

بدینوسیله فوت ناگهانی جوان ناکام سرهنگ دوم نیروی هوائی را ببازماندگان آن مرحوم بویژه خانواده های صفاری، ابتهاج، آشتیانی خصوصا آقای سرتیپ صفاری تسلیت عرض وسلامتی آنانرا ازایزد متعال خواستارم.

آ-۱۴۱۲۹ غلامعلی روشن ضمیر

فوت ناگهانی سرهنگ ۲ حسین صفاری را بخانواده جلیل آنمرحوم مخصوصا به تیمسار سرتیپ صفاری وسرگرد صفاری تسلیت عرض مینماید.

آ-۱۴۱۲۷ مدیر رستوران ژنو عبدالله شمالی

با نهایت تاسف فوت شادروان سرهنگ حسین صفاری را بعموم بازماندگان آن مرحوم مخصوصا خانواده های محترم صفاری - ابتهاج و طیبی تسلیت عرض می نمائیم.

دیمتری کاستلیدی - یولی کاستلیدی - باریس کاستلیدی - گرجی شهرانی - احمد عمید بهرام صفدرزاده ابوالقاسم خوانساری - تریستو چلنگریدیس - غلامحسین مهدیان

آ-۱۴۱۱۰

بانهایت تاسف و تاثر درگذشت شادروان آقای حجت الاسلام حاجی سید رضی آقاوحیدی شبستری را بخانواده‌های محترم وحیدی و بارسی وحیدری واشرفی وخلدی بویژه حضرت حجت الاسلام آقای حاجی سید مرتضی آقاوحیدی وآقای سیدمحمد آقا وحیدی تسلیت عرض نموده وسعادت وسلامتی آن خاندان جلیله را از درگاه خداوند متعال مسئلت مینمایم.

آ-۱۴۱۴۱ یوسف انوری شبستری

بدینوسیله فوت مرحوم یحیی سعادت را بفامیل محترم سعادت خصوصا آقایان دکتر علی سعادت اخوی آنمرحوم ودکتر عباسعلی سعادت پسر آن مرحوم تسلیت عرض وبقاء آن فامیل محترم را ازایزد متعال خواستارم.

آ - ۱۴۱۳۰ غلامعلی روشن ضمیر

مصیبت وارده بخانواده تهنیم را ببازماندگان محترم تسلیت عرض نموده سلامتی آنان را از خداوند متعال خواستارم

آ-۱۴۱۶۹ میر رفعتی

با نهایت تاسف مصیبت وارده را بآقایان جوادی خصوصا بآقای محمدتقی جوادی تسلیت عرض نموده بقای عمر بازماندگان را ازخداوند مسئلت دارم.

آ-۱۴۱۸۹ شیر آقا پهلوان

مصیبت وارده بخاندان جلیل کاویانی را بآن فامیل گرام مخصوصا حضور جناب آقای دکتر کاویانی مرد آزادیخواه فرهنگی تسلیت میگوئیم.

الهی - حبیبی - رجائی - روستائی - کامیاب - مدرس

آ - ۱۴۱۹۷

اعضاء کنندگان زیر کارمندان وزارت دارائی مصیبت وارده را بفامیل محترم کاویانی بخصوص بجناب آقای دکتر کاویانی تسلیت عرض مینمائیم

محمدرضی ویشکائی - جمشید منوچهریان - مصطفی فرهنگ - مهندس مدی - مسعود قریب - ابوالقاسم کاظمیه حسین سمندریان - و متجاوز از پنجاه امضای دیگر.

آ-۱۴۱۵۸

فوت ناگهانی آقای حاج محمد حسین کاویانی را به بازماندگان آن مرحوم بخصوص آقای منوچهر کاویانی تسلیت عرض نموده و بقاء عمر و عزت آنان را از درگاه ایزد متعال خواستارم.

محمود جنگلی

آ-۱۴۱۱۳

انشاء فارسی

نگارش آقای ابوالحسن فیاضی (لیسانسیه ادبیات)

فن نویسندگی و آرایش وپرداخت عبارات وجملات رابسبکی ساده بااسلوبی صحیح وروان باتوجه به آثار نویسندگان مبرز ودانشمند بقما یاد میدهد در این کتاب قطعاتی از آثار بهترین نویسندگان مانند (آقای مطیع الدوله حجازی - نظام وفا - علی دشتی - سید محمدعلی جمال زاده - عباس اقبال - دکتر رضا زاده شفق مهدی حمیدی - نصراله فلسفی - محمد باقر سنگلجی - ابوالقاسم پاینده - دکتر سیدفخرالدین شادمان - سعید نفیسی) خواهیدیافت این کتاب برای همه وبخصوص برای دبیرستانها ودانشسراها و کسانیکه بخواهند روش نویسندگی زبان شیرین فارسی را یاد بگیرند مفید وسودمنداست مرکز فروش وانتشار تهران اول لاله زار کانون معرفت بها ۳۰ ریال

آ - ۱۳۹۲۳ ۲ - ۳

تغییر محل

ازتاریخ شنبه ۲۱ آبانماه ۱۳۲۸ شرکتهای زیر،

شرکت نسبی محمدرضا خرازی وشرکاء

شرکت ایران تکنو بامسئولیت محدود

بخیابان سعدی روبروی ایران تور

منتقل شده است تلفن: ۹۵۶۳

آ-۱۳۵۰۶ ۳-۳

افکار ونصایح دکتر پوشه

(آخرین کتاب دکتر یکوهور) به‌ه:

آ - ۱۳۲۹۴ ۴ - ۴

استنشل سوم وچهارم چاپ مصر

درکتابفروشی نستربن خیابان نادری بهای مناسب بفروش میرسد - سفارش ازشهرستانها پذیرفته میشود.

آ - ۱۳۲۴۰ ۲-۲

خانواده های بوشهری پور - کمالی - مالکی

بدینوسیله درگذشت آقای حیدرعلی کمالی نماینده اسبق مجلس شورای ملی را باطلاع عموم میرسانند. مجلس ترحیم فقید سعید فردا از ساعت ۳ تا ۵ بعداز ظهر درمسجدمجد منعقد میباشد ومجلس ترحیم زنانه درهمان ساعت در منزل شخصی آن مرحوم واقع در خیابان ۳۰ متری روبروی منیریه منعقد است.

آ-۱۴۱۷۱

ما بانهایت تاسف وتاثر در گذشت شادروان مرحوم حیدرعلی کمالی شاعرشهیر را بعموم دوستداران وبستگان وعلاقمندان آن مرحوم بویژه بخانواده‌های بوشهری پور و کمالی ومالکی تسلیت میگوئیم.

با کمال تاسف درگذشت شاعر شیرین سخن ملی ونویسنده دانشمند و نماینده دودوره ازادوار پیشین مجلس شورای ملی مرحوم آقای حیدر علی کمالی را باطلاع خویشان - دوستان و علاقمندان آنمرحوم میرساند مجلس ترحیم مردانه درروز دوشنبه سی ام آبان ماه ازساعت سه تاپنج بعداز ظهر در مسجد مجد منعقدخواهدبود.

رضا هنری

آ-۱۴۱۱۶

بانهایت تاثر درگذشت پدر خودمانرا باطلاع خویشان ودوستان میرسانیم مجلس تذکر روز دوشنبه ۳۰ آبان درمنزل شخصی آن مرحوم خیابان کاخ کوچه رازی انتهای کوچه درب آخر دست راست.

مهدی کهنیم (کوه نور) بهرام کهنیم - یهودا کهنیم مهندس هوشنگ کهنیم - موسی کهنیم

آ-۱۴۰۵۶ ۲-۲

خانواده‌های شاپوریان - بصیری - امین - جلیل مژدهی

باستحضار خویشان وآشنایان میرساند که بمناسبت تصادف دوشنبه سی ام آبان ماه باچهلین روز در گذشت شادروان حبیب‌الله شاپوریان (منتخب الملک شیرازی) مجلس تذکری در منزل آن مرحوم واقع در خیابان ۲۰ متری اول کوچه شمشاد کاشی ۷ زنانه ازساعت ۱۰ تا ۱۲ صبح ومردانه از ۳ تا ۵ بعدازظهر برقرار خواهدبود.

آ-۱۴۱۶۰

با کمال تاسف فوت آقای تیمور دولتشاهی را در لندن باطلاع دوستان و آشنایان می رساند. مجلس ختم مردانه روز دوشنبه سی ام آبان از ساعت ۱۰ تا ۱۲ در مسجد مجد برقرار و مجلس ختم زنانه همان روز از ۲ بعدازظهر در منزل دکتر ابوالقاسم بهرامی خیابان رازی کوچه خواجو منعقدخواهدبود.

زهرا دولتشاهی - فخرالملوک بهرامی - قمرالملوک اسمعیلی - دکتر ابوالقاسم بهرامی - سرهنگ صادق دولتشاهی - هادی دولتشاهی - بدیع الزمان دولتشاهی دکتر جهانگیر جهانشاد - حسین علی بهرامی - دکتر ابوالقاسم احمدی - هوشنگ بهرامی - حبیب‌الله اسمعیلی

آ-۱۴۱۱۷

بازماندگان آنمرحوم این مصیبت را تسلیت میدهیم.

بانهایت تاسف در گذشت نابهنگام جوان ناکام میرزاآقا قربانی زاده راباطلاع اقوام وآشنایان میرساند مجلس تذکر آن مرحوم روز دوشنبه سی ام آبانماه ازساعت نه الی یازده در مسجد مرحوم حاج شیخ عبدالحسین معروف بآذربایجانیها منعقد خواهدشد.

حاجی محمدکرباسی - حاج محمد علی شالچی - حاج علی اکبر قالچی - حاج محمود کرباسی زاده - حاج عبداله مهاجر - حاج غلامرضا عطار - حاج رحیم مهاجرزاده - جعفر کرباسی - محمدتقی کرباسی - حمید کرباسی زاده

آ-۱۴۱۷۹

این مصیبت را بعموم بازماندگان آنمرحوم تسلیت میدهیم

بمناسبت فوت بانوستاره والده آقای محمدعلی ذکری مجلس ترحیم روز دوشنبه سی ام آبان ماه ۱۳۲۸ ازساعت ۳ الی شش بعدازظهر در مسجدمیثم واقع درسه راه طرشت خیابان پاستان منعقد خواهدبود.

عباس برته - حسن تبریزی مطلق - عبدالله عاقل خیال - یوسف صفاری - اسماعیل حدادی.

آ-۱۴۱۵۹

امروز شاهنشاه ایران از شهری که شصت کیلومتر طول و سی و دو کیلومتر عرض دارد و پس از لندن بزرگترین شهرهای دنیاست دیدن خواهند فرمود

نیویورك یا دنیائی بزرك در منطقه‌ای کوچك

شاه ایران امروز یکی از بزرگترین و پر اهمیت‌ترین و پر جمعیت‌ترین شهرهای جهان یعنی نیویورك را دیدن میفرمایند.

در این شهر که یکی از در شهر معروف گیتی میباشد آسمان‌خراشهای خیره کننده و جمعیت انبوه که میلیونی و محله‌های مختلفی که هر کدام خود مانند شهری بشمار میرود چنان شهرتی باین شهر داده که همه کس از اقصی نقاط جهان بقصد دیدن آن فرسنگها راه را پیموده و برای تماشا بشهر عظیم نیویورك هجوم میآورند.

نیویورك را نمیتوان شهر نامید زیرا در واقع چندین شهر است که با یکدیگر توام شده و نیویورك را تشکیل میدهند.

برای آنکه خوانندگان عزیز بوسعت و عظمت این شهر پی ببرند فقط مثل میزنیم که نیویورك پس از لندن بزرگترین و پر جمعیت‌ترین شهر های جهان بوده و طول آن تقریبا شصت کیلومتر و عرض آن در حدود ۳۲ کیلومتر میباشد.

شهر نیویورك از پنج قسمت تشکیل یافته است:

مانهاتان — برونکس — بروکلین کوینز و ریچموند که جمعیت تقریبی هریك از آنها بترتیب دو میلیون و یك میلیون و هشتصد هزار و سه میلیون و یك میلیون و ششصد هزار و سیصد هزار میباشد.

در نیویورك نواحی وجود دارند که هر کدام متعلق بیك ملت بوده و آنها را شهرچینی‌ها شهر آلمانیها و شهر ایتالیائی‌ها و غیره مینامند که در هر کدام ملتهای مخصوص بخود زندگی میکنند.

شهر نیویورك بر روی شبه جزیره‌ای واقع است که به شهر علیا و وسطی و سفلی تقسیم شده و در آنطرف رودخانه به پنج قسمت که در بالا نامبرده شد منتهی میگردد.

چنانکه همه میدانیم شهر نیویورك دارای عمارات بزرگ و عظیمی است که اغلب آنها چندین طبقه بوده دارای عظمت و زیبائی مخصوص خود میباشند.

در میان این عمارات و ابنیه عالی باید از ابنیه راکفلر که بمرکز راکفلر معروف است نامبرد.

دوازده ابنیه‌ای که بمرکز راکفلر معروف است نه تنها دسته‌ای از آسمان خراشهای عظیم الجثه هستند بلکه در حقیقت خود آن بتنهائی شهر تنظیم شده است.

این ساختمانها بزرگترین ابنیه شخصی دنیا است. مساحت این مرکز عظیم که در شهر وسطی واقع شده در حدود دوازده جریب و دارای چهار قسمت میباشد.

اداره مرکزی که در یك آسمان خراش بزرگ است مرکز خرید — مرکز نمایشات و مرکز رادیو و تفریحات می باشد.

این مرکز بزرگ مابین دو خیابان معروف به خیابان پنجم و خیابان ششم واقع است و از این نکته میتوان پی به عظمت و وسعت آن برد.

همانطور که ساختمان لوور در پاریس دارای شهرت جهانی است ابنیه راکفلر نیز در نیویورك دارای معروفیت خاصی میباشد.

در این عمارات کمپانی های فیلم برداری و رادیوئی از قبیل ر. ك. او و بنگاه سخن پراکنی ملی و بنگاه رادیو امریکا و غیره در قسمتی که بعمارت رس آ معروف است و بزرگترین سالن تآتر در دنیا یعنی سالن موسیقی شهر نیز در این مرکز میباشند.

مبلغی که مرکز راکفلر باجاره داده شده است سالیانه بالغ بر سه میلیون و ششصد هزار دلار میباشد.

ساختمان بزرگ دیگری که شاه ایران در نیویورك مشاهده خواهند فرمود عمارت امپایر استیت میباشد.

ارتفاع این عمارت در حدود ۴۰۵ متر و مرتفع ترین ساختمان جهان است.

یکی از مشخصات این ساختمان اینست که پنجره های آن داخل عمارت گذارده نشده و دیوار خارجی عمارت و پنجره ها همه در یك سطح می باشند.

بدین ترتیب هم وقت و هم پول در ساختن این عمارت صرفه جوئی شده است.

در پنجسال اول که این عمارت ساخته شد بیش از ۴ میلیون نفر برای تماشای آن بنیویورك آمدند.

این ساختمان دارای ۶۷ آسانسور است که سرعت آنها بحدود ۴۰۰ متر در ثانیه است.

چون این ابنیه دارای ارتفاع زیادی است بنابراین تقریبا ثلث فضا را برای آسانسور و پله‌ها بکار برده‌اند.

مساحت اطاق‌های آن در حدود ۸۰۰ هزار متر مربع و از این حیث یکی از سه عمارت بزرگ می است که در کشورهای متحده امریکا وجود دارد.

این عمارت در سال ۱۹۲۹ شروع و در سال ۱۸۳۱ رسما افتتاح یافت و در حین ساختمان حد متوسط در حدود چهار طبقه و نیم در هر هفته ساخته میشد.

زمینی که زیر این بنا است ۱۶ میلیون دولار ارزش دارد.

عمارت دیگری که در شهر نیویورك دارای اهمیت بسزائی میباشد ابنیه کرایسلر است که در ارتفاع دومین عمارت جهانی محسوب میشود. ارتفاع این عمارت تقریبا ۳۳۰ متر است.

در قلب قسمتی از شهر که مانهاتان نام دارد پارك مرکزی «سنترال پارك» واقع است شاید خوانندگان تصور کنند که در شهری مانند نیویورك که زمین نایاب و گران است فضای بزرگ و باغ عمومی آنطور که باید وجود ندارد ولی اگر قدمی به پارك مرکزی بگذاریم فورا خواهیم دید که نه فقط محل وسیعی بمساحت ۸۴۰ جریب و بطول ۵ کیلو متر و عرض یك کیلو متر این پارك زیبا را تشکیل میدهد بلکه چمن ها و گلکاریهای زیبا در بهار و تابستان و برگهای رنگارنگ که در فصل پائیز هر روز برنگی هستند و بیشه‌های انبوه که با درختان مختلف مزین شده‌اند همه اینها و جویهای آب فراوان چنان طراوتی باین پارك داده‌اند که چشم از دیدن آن خیره و عقل از تصور آن مات میگردد.

پارك مرکزی نتیجه زحمات هشتاد ساله ملتی است که خواسته است محلی باین زیبائی و طراوت داشته باشد تا خردو بزرگ و پیر و جوان بتوانند در ساعات فراغت و پس از خستگی روزانه خود را دو مرتبه برای کار فردا حاضر و آماده سازند.

طرح پارك مرکزی را شخصی بنام فردریك لالاتند ریخته و تا تنون همان نقشه را معماران تعقیب نموده اند این پارك دارای درب‌های زیادی است بطوریکه از خیابان‌های اطراف میتوان بآسانی وارد آن شد.

شهردار نیویورك عهده‌دار یکی از مهمترین و حساس‌ترین پست‌های دولتی دنیاست شهر نیویورك توسط قانون اساسی که در سال ۱۷۷۷ تنظیم گردیده اداره میشود.

رؤسای دولتی عبارتند از یك فرماندار معاون — حسابدار کل — دادستان کل و هر کدام از اینها برای مدت چهار سال انتخاب می‌شوند.

شماره ادارات متعلقه آن در سال ۱۹۲۷ از ۱۸۰ به ۱۸ تقلیل یافت و اینها عبارتند از اداره کشاورزی و تجارت و حسابداری. بانك. خدمات داخلی فرهنگ اجرائیه. بهداری. بیمه. کار. حقوق. بهداشت دماغی. خدمات عمومی. کارهای عمومی کارهای اجتماعی. اداره خارجه. اداره مالیات و دارائی و قدرت در دست دو مجلس که اعضای آن هر دو سال یکمرتبه انتخاب می شوند می باشد.

از اشخاص نامی این شهر یکی جیمز رافر و دیگری لاگوارديا هستند.

ناحیه ابسه در آن تآتر و سینماها و غیره جمعنه به ناحیه نمایشات معروف است. این ناحیه در نیویورك وسطی واقع شده و یکی از پرجمعیت‌ترین نقاط شهر میباشد. در تمام مدت سال بخصوص روزهای عید میلاد و اعیاد دیگر چنان جمعیتی در خیابانهای این ناحیه در میورند که نمیتوان شرح داد.

مردم از هر طبقه و صنف همه بموقع خود در پی تفریحات و گردش و تآتر و سینما روانند — گرچه نمیتوان فصل بخصوصی را برای تآتر تعیین نمود ولی نمایشات جدید معمولا در پائیز و فصل ابرا در ماه نوامبر بنا افتتاح مجللی که در اپرای شهر بعمل میآید شروع میگردد.

بلیط نمایشات تقریبا در همه جا فروخته میشود و حتی در کمپانیهای تلگراف نیز شما میتوانید بلیطی برای خود خریداری نمائید.

معمولا عصر های چهار شنبه و شنبه از جمله شبهائی است که میتوان آنرا شب جمعه یا عصر جمعه امریکائیها نامید.

قیمت بلیطها پس از ساعت یك بعد از ظهر و دو مرتبه پس از ساعت ۶ بعد از ظهر ترقی مییابد و اغلب تآتر ها تا نیمه شب و شبهای یکشنبه تقریبا همه آنها تا پاس از نیمه شب و بعضی تا ساعت ۳ و ۴ صبح باز بند.

در حینی که عده کثیری در تآترها و سینماها مشغول تفریح میباشند عدهٔ دیگری که شاید از این دسته کمتر نیستند در ایراها و سالون های صنایع ظریفه و رقص‌ها و غیره مشغول تماشا میباشند. میگویند در روز افتتاح این اپرای بزرگ در سال ۱۸۸۳ قیمت جواهرات و الهه اینکه حضار در بر داشتند به ۵۰۰ میلیون دولار تخمین زده میشد.

این عمارت زیبا در سال ۱۸۹۲ دستخوش آتش شده و قسمتی از سقف آن سوخت و پس از مرمت دو مرتبه در سال ۱۸۹۳ مفتوح گردید.

اضافه بر تآتر و سینما و اپرا و موزه ها و سالونهای صنایع ظریفه شهر بزرگ نیویورك نیویورك مرکز مهم تعلیماتی است و دارای دانشکده‌های مهم و در جه یك دنیا میباشد.

دانشگاه کلمبیا که جمعا دارای ۶۹ عمارت بوده و یکی از قدیمی‌ترین و بزرگترین و معروفترین دانشگاههای ایالات متحده امریکا بشمار میرود در شهر نیویورك واقع شده است.

در دانشگاه کلمبیا لفظ «دوران» معنای دیگری دارد زیرا هر کس بهرسن که باشد چون در این دانشگاه از پی فرا گرفتن علم آمده است او را جوان مینامند و در تمام رشته‌های علوم تدریس میکنند.

همه ساله در حدود سی هزار دانشجو در این دانشگاه قبول میشوند.

جز دانشگاه کلمبیا کالجها و دانشکده های زیاد دیگری نیز در نیویورك هستند که بعضی از آنها متخصص بانوان میباشند.

از حیث تجارت نیز نیویورك یکی از بنادر مهم و مراکز معاملات دنیا است.

بندر نیویورك روزانه تعداد زیادی از کشتی های بزرگ جهان را مانند «کوین مری» و غیره پذیرفته و مال التجاره فراوانی از این بندر بمقصد نقاط جهان ارسال میگردد.

نیویورك یکی از مراکز مهم راه آهن ممالك کشورهای متحده امریکا است و خطوط مختلف راه آهن این شهر تجارتی بزرگ را با سایر شهرهای امریکا وصل مینماید.

در این شهر و حومه آن جاده‌های وسیع و بزرگ وزیبا وجود دارند که همه حکایت از عظمت آن کارهائی می‌کنند که روزانه در ادارات و بنگاه های ملی — تجارتخانه‌ها — هر کنها — کمپانیهای فیلم‌برداری و رادیو و دانشگاهها و هزاران اداره دیگر که در دست این جمعیت که میلیونی میباشد انجام میگردد.

مراکز فرهنگی امریکا، دانشگاهها، کتابخانه ها مورد بازدید اعلیحضرت همایونی قرار خواهد گرفت

اعلیحضرت همایون شاهنشاهی، در هنگام اقامت در ممالك متحده امریکا از دانشگاههای بزرگ امریکا که شهرت جهانی دارند، مخصوصا آنهائیکه در قسمتهای شرقی — مرکزی و غربی امریکا قرار دارند دیدن خواهند فرمود از آن جمله دانشگاه معروف کلمبیا واقع در نیویورك و «وست پوینت» مدرسه بحری در «آناپولیس» «مری لند» و دانشگاه میشیگان در شهر «هان هاربر» خواهد بود.

دانشجویان هنگام ورود شاهنشاه به دانشگاه ها از ایشان استقبال خواهند نمود.

در دانشگاه کلمبیا که یکی از بزرگترین مراکز علمی دنیا است و متجاوز از سی هزار دانشجوی زن و مرد دارد، شاهنشاه ایران در تالار دولت های مختلف که عبارت از رشته های قضائی، طب، فلسفه، علوم سیاسی، مهندسی، فیزیك، شیمی، جراحی، دندانسازی، معدن شناسی و روزنامه نگاری و بسیاری از رشته‌های فنی و هنری دیگر دیدن فرموده و از دانشجویان هر قسمت راجع بچگونگی کار تحصیلی پرسش خواهند فرمود و همچنین کتابخانه این دانشگاه را که بسیار معظم و دارای ۱۷۴۷۹۳۳ جلد کتاب میباشد مشاهده خواهند فرمود.

دولت امریکا سالیانه بوسیله مالیات مبلغ ۹۰٫۹۱۱٫۳۰۷ دلار در اختیار این دانشگاه میگذارد تا صرف بررسیهای علمی و فنی و بهبود اوضاع تحصیلی دانشجویان بنماید.

این دانشگاه دارای وجهه خاص بین‌المللی است و دانشجویان از اقصی نقاط دنیا بطرف آن هجوم میآورند.

در تالارهای درس و گردشگاههای اطراف شخص با هر نژاد و ملتی خود را روبرو میبابد.

اساس این دانشگاه بدستور جرج دوم پادشاه انگلستان در زمانی که امریکا هنوز جزو مستعمرات بریتانیای کبیر بود در ۳۱ ماه اکتبر ۱۷۵۴ گذاشته شد و در آن اوقات به «کینگز کالج» معروف بود و مساحت زمینی توسط «کینگز فارم» از طرف پادشاه اعطاء شد که بنای اولیه در آنجا برپا گردید.

در اساسنامه دانشگاه از طرف پادشاه انگلستان یك ماده بخصوص قید شده بود مبنی براینکه دائما در هیئت مدیره دانشگاه یك عضو روحانی از طرف کلیسا شرکت داشته باشد.

این ماده در آن اوقات تولید مخالفتهای شدید نمود و پس از انقلاب بفوریت از اساسنامه حذف گردید.

دانشجویان این دانشگاه در دوره انقلاب بر علیه مخالفین فعالیتهای بارزی نشان دادند و حتی عمارت دانشگاه را در خیابان مریضخانه نظامی گذاشتند تا از مجروحین در آنجا پرستاری شود و پس از هشت سال دوباره در اول مه ۱۷۸۴ با تغییر اسم سابق «کینگز کالج» به کلیسا دانشگاه جریان تحصیلی خود را از سر گرفت.

در «وست پوینت» مدرسه دریاداری امریکا که در ۱۰ اکتبر ۱۸۴۵ در «فورت سون» آناپولیس در ایالت «مریلند» تاسیس شده است و بطرز جالب توجهی در انتهای تپه ها قرار گرفته و عمارات آن قلعه های قرون وسطی را در نظر شخص مجسم میکند شاهنشاه ایران از قسمتهای مختلف آن که عبارتست از علوم بحری توپخانه. مهندسی. هوا پیمائی. حساب. دیدن خواهند فرمود.

دانشگاه جالب توجه دیگری که شاهنشاه ایران ملاحظه خواهند فرمود دانشگاه میشیگان در «آن‌هاربر» میباشد که در سال ۱۸۱۷ تاسیس شده است و دارای ۲۰٫۵۰۰ دانشجوی مرد و زن و ۱٫۲۶۷٫۵۱۸ جلد کتاب در کتابخانه میباشد.

این دانشگاه مانند شهرهای بزرگ دارای وسایل راحتی زندگی میباشند و از جمله پارکهای معین و زمین های ورزشی رستوران های متعدد سالن سینما. مغازه و دکان سلمانی و خیاطی و همچنین سالن‌های رقص و سالنهای مخصوص بازی بلیارد و پینگ پونگ در آنها وجود دارد.

شروع دانشگاه در امریکا با نهضت بزرگی در راه پیشرفت و ترقی در این کشور توام بود و اغلب مهاجرین اروپائی در تاسیس آنها بتقلید از دانشگاههای اروپا کوشش فراوان کرده‌اند.

اولین دانشگاهی که در امریکا تاسیس شد دانشگاه «هاروارد» بود که در سال ۱۶۳۶ در «نیوانگلند» با جمع آوری ۸۰۰ پوند از راه اعانه برقرار گردید و امروز یکی از معروفترین دانشگاههای امریکا محسوب میشود.

برای مخارج این دانشگاه که از محل مالیاتهای جمع آوری شده تامین میشود سالیانه مبلغ ۱۷۸ میلیون دولار پرداخت میگردد.

هیئت مدیره و استادان این دانشگاه بالغ بر ۲۱۹۰ نفر و محصلین جدیدی که هر سال در آن اسم نویسی میکنند قریب ۱۲ هزار نفر می باشند.

تاسیس بعضی دیگر از دانشگاههای معروف امریکا چون «کالج ویلیام» در سال ۱۶۹۳ و «ییل» در سال ۱۷۰۱ و «پنسیلوانیا» در سال ۱۷۴۰ و «پرینستون» در سال ۱۸۴۶ بوده است.

عده مدارس و دانشگاههای امریکا تا سال ۱۹۴۰ بالغ بر ۲۱۵٫۵۴۶ بوده است و مجموع عده محصلینی که از سن ۵ تا ۲۴ سالگی در آن تحصیل میکردند بالغ بر ۴۶٫۳۵۱٫۵۱۹ بوده است.

برنامه دانشگاه‌های امریکائی در علوم تحصیلی در مرحله اول تربیت فکر دانشجویان است و کمك و همراهی بشاگردان باذکاوت که استطاعت مالی ندارند می‌شود و بسیاری از دانشجویان نیز در عین حال اشتغال بتحصیل از جانب دانشگاه مقرری معینی دریافت میکنند و عده این گروه در سال ۱۹۴۴ بالغ بر ۱٫۰۶۹٫۳۷۰ بوده است.

دانشگاههای امریکا برخلاف سابق برای ثروتمندان نیست و فرزندان اشخاص فقیر نیز چون اغنیا می‌توانند بتحصیلات خود ادامه دهند.

قانون جدید انجمنهای شهرداری

با اجرای قانون جدید شهرداریها وظیفه مردم است که مقدرات امور محلی شهر خود را در دست بگیرند و برای بهبود اوضاع شهر بکوشند

در این مقالات مواد و مفهوم و نقاط قوت و ضعف قانون جدید شهرداریها تشریح میشود

در آینده ممکن است شهردار از میان پیشه‌وران و بازرگانان انتخاب گردد — بودجه پرسنلی شهرداری نباید بیش از صدی بیست مجموع بودجه باشد — اگر نسبت بشهردار ابراز عدم اعتماد شود از کار بر کنار می‌گردد — شرایط انتخاب‌شوندگان

سابقا شهردارها در ایران از میان کارمندان دولت انتخاب میشدند شهرداری طهران نظر باهمیت خاصی که دارد غالبا بکسانی سپرده میشد که سابقه وزارت و یا نمونه‌ی مشاغل مهم دولتی داشتند. ولی با قانون جدید در آینده شهردارها چه شهردار طهران و چه شهردار شهرستانها ممکن است از میان کارمندان دولت و یا از اهالی محل که شغل دولتی ندارند انتخاب شوند.

در اروپا و امریکا هم بعضی اوقات شهردارها از میان افراد مجرب و باسابقه اقتصادی و فنی انتخاب میگردند.

در امریکا غالب شهردارها کسانی هستند که لیاقت خود را در مشاغل آزاد نشان داده‌اند و مردم که فعالیت و حسن تدبیر و بصیرت آنها را دیده و آزموده اند آنها را برای پست شهرداری که در آن کشور یکی از مقامات مؤثر و مهم است انتخاب مینمایند.

باین ترتیب نه ممکن است شهردار از میان اهالی محلی — غیر از کارمندان دولت — تعیین شود در قانون جدید پیش بینی شده که «... حقوق شهردار بتناسب اهمیت محل و درآمد شهرداری از طرف انجمن شهر در بودجه تعیین میگردد.

اگر شخصی که بشهرداری انتخاب میشود کارمند ادارات دولتی باشد اداره متبوعه او مکلف است در صورت رضایت خود کارمند با انتقال او بشهرداری موافقت نماید تمام مدت خدمت در شهرداری اگر بصندوق تقاعد پرداخت شود مدت خدمت جزء سابقه خدمت محسوب میگردد.

نکته دیگری که در قانون جدید مورد توجه قرار گرفته تناسب بودجه پرسنلی اداره شهرداریها با مجموع بودجه است باین ترتیب که بودجه پرسنلی هر شهرداری یعنی مجموع حقوق رئیس و کارمندان شهرداری اعم از پزشك و مستخدم و کارمند جزء و منتظرین خدمت باستثنای مامورین رفت و روب و آبیاری و آتشنشانی در شهرداریهائی که درآمد آنها کمتر از یك میلیون ریال است باید از بیست و پنج در صد و در شهرداریهائیکه درآمدشان از یك میلیون ریال متجاوز است از بیست درصد نباید تجاوز کند.

این عبارت صریح تکلیف بودجه پرسنلی را معین کرده و دست شهرداریها را در ایجاد پستهای متعدد زائد بسته است و در آینده نمیتوان قسمت عمده بودجه شهرداری را صرف حقوق و مزایای یك عده پشت میز نشین نمود و بعنوان عدم کفایت بودجه از انجام اصلاحات و تزئین خودداری کرد.

در صورتیکه شهردار پیش از خاتمه مدت صدی — چهار سال طوری رفتار کرد که از طرف اکثریت اعضای انجمن نسبت باو ابراز عدم اعتماد شد شهردار از کار بر کنار میشود و گزارش کار بوزارت کشور ارسال میگردد.

در صورتیکه میان شهردار و انجمن شهر در انجام وظایف مربوط یا تصمیمات متخذه اختلاف نظری بروز کند نظر انجمن مرجح است.

یکی دیگر از نکات خوب و مهم قانون جدید اینستکه از اعمال نفوذ و استفاده بردن اعضای انجمن جلوگیری میکند.

باین ترتیب که طبق ماده ۳۴ در صورتیکه بعضی از اعضای انجمن در موضوعی که در انجمن مطرح و در باره آن اتخاذ تصمیم میشود ذینفع باشند و خواه مستقیما و خواه بطور غیر مستقیم یعنی بنمایندگی اشخاص دیگر در آن موضوع اعمال نظر کنند فرماندار یا بخشدار جریان را با انجمن شهر تذکر میدهد که در تصمیم خود تجدید نظر نماید در صورتیکه این تذکر مورد توجه نشد جریان بانجمن ولایتی و در صورتیکه انجمن ولایتی دایر نباشد بوزارت کشور گزارش میشود و انجمن ولایتی یا وزارت کشور طبق ماده ۳۷ که در اینگونه موارد رای انجمن ولایتی و وزارت کشور را قاطع میداند تصمیم مقتضی اتخاذ مینمایند.

برای انتخاب شوندگان در قانون جدید شرایطی جز شرایط سابق پیش بینی شده که این قسمت را جدا برای اطلاع عموم نقل می‌کنیم:

ماده ۵ — انتخاب کنندگان که برای انتخاب اعضای انجمن شهر رای میدهند باید واجد شرایط ذیل باشند:

۱- تابعیت ایران

۲- داشتن لااقل بیست سال تمام

۳- توطن در محل انتخاب و یا لااقل سکونت در محل انتخاب از شش ماه قبل از انتخابات و یا اینکه شخصا در آن محل بکسب و یا حرفه و کاری اشتغال داشته باشد.

۴- عدم محکومیت بجنحه و جنایت که موجب محرومیت از حقوق اجتماعی است.

۵- عدم ورشکستگی بتقصیر و حجر.

ماده ششم — شرایط انتخاب شوندگان همان شرایط انتخاب کنندگان است.

ولی انتخاب شونده باید حداقل سی سال شمسی تمام سن داشته و بیش از هفتاد سال تمام نداشته باشد و علاوه در انتساب بآن محل معروف بوده و لااقل پنج سال در آنجا سکونت نموده و خواندن و نوشتن زبان فارسی را بدانند.

ماده ۷ — اشخاص زیر از انتخاب کردن و انتخاب شدن محرومند مگر اینکه قبل از آگهی انتخابات از شغل استعفا دهند:

۱- نخست وزیر و وزیران و معاونین آنها از تمام کشور — استانداران و فرمانداران و بخشداران و معاونین آنها و روسای محاکم و دادستان و بازپرس و روسای ادارات محلی در حوزه ماموریت خود.

۲- عمال و مامورین شهربانی ژاندارمری و نظامیان از هر دسته موقتی که در خدمت هستند لیکن در مرخصی میتوانند در رای دادن شرکت کنند.

تبصره ۱ — نمایندگان مجلس شورای ملی و مجلس سنا در تمام کشور اعضاء انجمن‌های ایالتی و ولایتی و اعضای انجمن نظارت انتخابات انجمن شهر در دوره‌ایکه دارای این سمت هستند و کلیه کارمندان ادارات و شهرداری از انتخاب شدن در حوزه ماموریت خود محرومند.

تبصره ۲ — در مراکز بخشها و قصبات از اشخاصی که با یکدیگر قرابت نسبی یا سببی تا درجه سوم دارند هر آن واحد فقط یکنفر میتواند عضویت یك انجمن را دارا باشد.

ماژین

نام دوزندگی و نامه‌ایست که بهترین لباس را در کوتاه‌ترین مدت تهیه مینماید آدرس: امیریه روبروی سندیکای کارگران اسکی تلفن ۵۷۳۵

آ — ۱۳۸۱۲ — ۲-۲

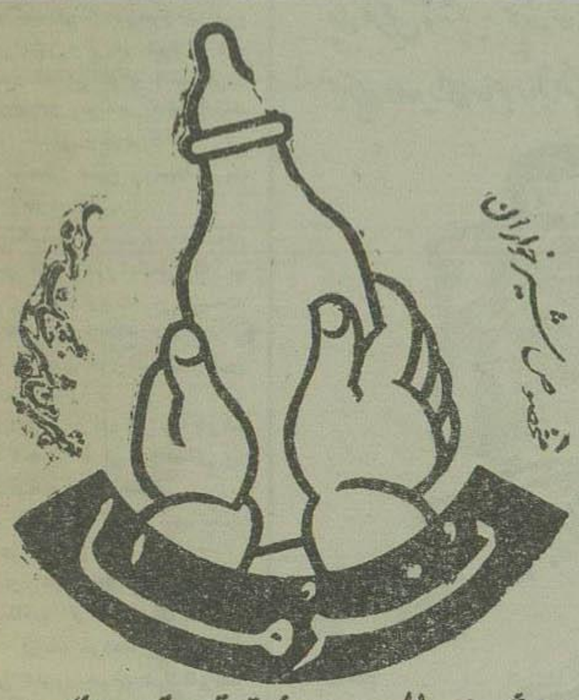

فورمول شیر نرمال با علامت فوق بتصدیق بهداری سرویس بهترین شیرها و تنها مخصوص شیرخواران است

سلامتی و رشد اطفال خود را با شیر نرمال بیمه کنید.

آ ۱۳۰۸۴ — ۱۰-۶

اگر کلفت ندارید

یك بافت میرو بیهای اریال از داروخانه آفتاب خیابان ناصری و داروخانه فرانس خیابان اسلامبول تهیه کنید.

زیرا میرو مظهر پاکیزگی و نظافت است.

آ — ۱۳۰۲۵

تازه‌ترین مقالات از مطبوعات پاریس
که با پست هوائی به تهران رسیده است

بقلم ژنرال عمر براد لی نخستین شخصیت مهم نظامی امریکا

چگونه باید از جنگ جلوگیری کرد

اقیانوسها دیگر وجودی ندارند - امریکا نمیتواند گوشه‌گیری اختیار کند از اروپا میتواند و باید دفاع کرد - بمب اتمی قادر مطلق نیست - جنگ تهاجمی هم دیوانگی است و هم خودکشی

ژنرال عمر براد لی رئیس کمیته رؤسای ستادارتش نیروهای امریکا مقاله مهم و هیجان انگیزی تحت عنوان «طرق صلح» در روزنامه ساتورد ی ایونینگ پست نگاشته که نه فقط در امریکا بلکه در سرتاسر اروپا هم انعکاس عجیبی بخشیده و اهمیت آن بحدیست که بعضی از جراید از جمله روزنامه هفتگی «نبرد» که از جراید معروف و مهم پاریس است ترجمه عین آنرا در نخستین صفحه شماره اخیر خود درج کرده است.

ما هم از لحاظ اهمیت موضوع بخصوص از آنجهت که بزرگترین سرباز امریکا که اکنون برمسند مهمترین مقام لشکری نشسته آنرا نوشته است، بدرج ترجمه آن مبادرت میکنیم:

مردم گمان میکنند که یک سرباز بخصوص وقتیکه ریاست کمیته رؤسای ستاد ارتش را بعهده دارد، برای در دیر کردن جنگ نقشه میکشد ولی اکنون من هرچه زیادتر در نقشه های دفاعی خود غور و بررسی میکنم بیشتر متوجه و معتقد میشوم که جلوگیری از بروز جنگ غیرمقدور نیست و نقشه های دفاعی من قسمتی از آن نقشه های سوق - الجیشی است که باید منجر بحصول صلح پایدار شود.

محقق است که بروز جنگ غیر ممکن نیست و میتوان تصور کرد که ما و آن عده از دوستانمان که معاهده اتلانتیک را امضاء کرده اند ممکنست هر آن بی آنکه قبلا مطلع شویم، در اثر تصمیم خشنی که چند نفر مخفیانه در پشت پرده آهنین اتخاذ میکنند، مورد حمله و هجوم واقع گردیم. محتمل گمان احتمال وقوع چنین امری خیلی کمست و تصور میکنم که رویه و روش ما نیز میتواند احتمال وقوع آنرا باز هم کمتر کند ولی بشرطیکه ملت امریکا در سالهای متمادی رویه و مشی ثابت و عادلانه‌ای داشته باشد.

اما اینکار نه آسانست و نه از زمان تمام می شود، ما باید خود را به مواجهه با حوادث ناگوار عادت بدهیم و بسیاری از طرقی را که برای فکر کردن و عمل نمودن داشتیم ترک نوئیم.

مدت مدیدی امریکائیان از پرتو و در پناه اقیانوسها به امنیت و آرامشی خو گرفته بودند که سایر ملل از آن بیخبر بودند حتی وقتی جنگ در گیر میشد ما باندازه‌ای وقت داشتیم که بتوانیم خود را مجهز کنیم و منتظر رسیدن نوبتمان باشیم و بعد از این هم نمیتوانیم به بینیم امنیت و آرامش ما دستخوش چند نفر که در سرزمین دور دستی بسر میبرند واقع شود و این حقیقتی است که نمی توان انکار کرد.

امروز در سرتاسر دنیا امنیت و آرامش مطلق وجود ندارد ولی امنیت و آرامش نسبی و وسیلهٔ تقویت آن نیز موجود است.

امریکائیان دوست دارند مسائل را زودتر حل کنند و هر راه حلی که آنها را زودتر بمقصود برساند می پسندند و همیشه گاو نر را از شاخ میگیرند و مسائل را با قدرت فوق العاده زیادی حل میکنند.

اما امروز برای مواجهه با وضع دنیا فقط اتخاذ طرقی که مسائل را زود حل میکند کافی نیست.

پس آیا باید جنگ جهانگیر دیگری در گیر شود؟

نه، زیرا چنین جنگی که تلاکتها و بلایای طاقت فرسائی ببار خواهد آورد نه کوتاه خواهد بود و نه راه حل، و این دارو بفرض هم که واقعا دارو باشد، از خود درد بدتر و بدعاقبت تر خواهد بود.

ما نمیتوانیم امنیت و آرامش خود را بایک حمل ناگهانی و سریع حفظ کنیم بلکه برای رسیدن باین مقصود باید مدت مدیدی با ثبات قدم و پشتکار تمام هم خود را بطوریکه مؤثر باشد مصروف نمائیم.

امریکا اکنون وارد نبرد شده است که مدت و پایانش معلوم نیست و همینقدر میدانند اگر زیاد حرارت نشان دهد ناتوان میشود و چنانچه برای استراحت اندکی مکث کند مغلوب میگردد بنابراین افسانه معروف خرگوش و لاک پشت را پیوسته مطمح نظر دارد و همان روشی را که تا کنون داشته است بعد از اینهم خواهد داشت و میداند که با این طرز از پا نخواهد افتاد.

ما وارد مرحله کوشش و فعالیت مطول و مفصلی شده‌ایم و بزرگترین خطری که در سالهای آینده متوجه ماست، از ناحیه خود ما خواهد بود بعبارت دیگر بمحض اینکه ما با موافقت آن عده از دوستانمان که معاهده آتلانتیک را امضاء کرده اند وسائل دفاعمان را، آنطور که عقل و منطق حکم میکند، فراهم آوریم، خطر حمله و هجوم کمتر می‌شود اما نگاهداری این وسائل و سیستم دفاعی بمنزله بار سنگین و کمرشکنی است که هم پول و هم اراده ما را در هم خواهد شکست.

بنابراین ما پیوسته مایل خواهیم بود دست از فعالیت و کوشش برداریم یعنی اگر لشکشهای خارجی کمتر بود یا اگر در داخل کشور ما ضعف و ناتوانی بروز کند ما هم وسائل دفاعیمان را تقلیل میدهیم.

اما در این صورت خطری که ما را اکنون تهدید میکند مسکنست صاعقه وار بر سر ما فرود آید.

در چند سطری که در فوق نوشته شد دیدیم از وسائل و سیستم دفاعی عقل و منطق پشتیبان آمده که باید تشریح شود:

مقصود من از آن جمله اینستکه قوای خود را باندازه‌ای مجهز و کامل کنیم که هر دشمنی هر قدر هم نیرومند باشد از جنگ با ما بترسد و در عین حال ما هم از جنگ با او بهراسیم و علیه او قیام نکنیم و من معتقدم که می توانیم چنین سیستم قوای متعادلی بوجود آوریم و چندین سال متوالی آن را ثابت و پایدار نگاهداریم تا آنکه راه حلهای دیگری که هم دائمی و هم مطابق تمدن ما باشد یافت شود.

اگر بخواهیم بفهمیم وضع نظامی و لشکری فعلی چگونه بوجود آمده است باید بگذشته نظر کنیم:

هنگام جنگ ما امیدوار بودیم که پس از آنکه زد و خورد پایان یافت تمام ملل باهم آهنگی و توافق نظر تحت سرپرستی سازمان ملل متفق با یکدیگر همکاری کنند بهمین جهت وقتی پیروز شدیم بحدی بسرعت اسلحه را کنار گذاشتیم و قوای خود را از حالت تجهیز خارج ساختیم که در تاریخ بیسابقه بود. در صورتی که در همانوقت شوروی بهانه نقطه عده بیشماری سرباز تحت سلاح داشتند بلکه از اوضاع زمان بعد از جنگ هم برای توسعه مرزهای خود استفاده کرده و ملل مستقل اروپای خاوری را تحت انقیاد مرام کمونیسم درآورده و با آنکه ملل اروپای باختری بآنها اعتراض کردند و گفتگوی مفصل و حتی شکایت هم نمودند، معهذا شوروی بها بسط نفوذ خود ادامه دادند.

در حدود سال ۱۹۴۷ ترکیه و یونان در معرض تهدید نظامی شوروی بها واقع شده بود و چیزی نمانده بود که فرانسه و ایطالیا هم که نه روحیه قوی داشتند و نه وضع اقتصادی مرتب و منظم پنجه قدرت اقلیت کمونیستی کشورشان گرفتار شوند و تقریبا در همان موقع واضح شد که نه امریکا میتواند بیکمک اروپای باختری کاری انجام دهد و نه اروپای باختری بی کمک امریکا.

در سال ۱۹۴۷ تعادل قوا بطرز خطرناکی بهم خورد و ارتشهای خاور میتوانست بسوی اقیانوس اطلس پیش برود بی آنکه با مقاومت شدیدی مواجه شود اولی موانعی موجود بود از جمله دنیای کمونیست هم در همان هنگام در گرفتار نتایج شوم جنگ شده بود و پیوسته میکوشید دست نشاندگان خود دوباره تحت اختیار در آورد، معهذا بنظر میرسید که یک انقلاب سیاسی می تواند اروپای باختری را بباد دهد.

مهمترین موانع ارتشهای خاور، همان طور که مستر چرچیل گفته است، بیشک وجود بمب اتمی در دست امریکائیان بوده است.

ولی باز هم در خاور، وهله به وهله و بطرز خطرناکی در صدد حمله و هجوم برمیآمدند بخصوص موقعی که امریکا شروع باجرای برنامه‌ای که برای احیاء قوای دفاعی اروپا تنظیم کرده است نبود.

مفهوم این کلمات قوای دفاعی فقط اسلحه است در صورتیکه همان طور که چینیها میگویند اسلحه وقتی می‌تواند از ملتی دفاع کند که او رت اقتصادی و بهداشت سیاسی هم داشته باشد.

بقیه دارد

معالجه زخمهای خطرناک مرهم خوب و پرستار دلسوز میخوا

پماد مرغوب قویترین مرهم ضد عفونی ساخت کارخانه فرانسوی بهترین داروی برای معالجه و التیام کلیه امراض جلدی است

مرکز فروش بنگاه داروئی نیک بخش خیابان ناصرخسرو
آ-۱۴۰۲۴ (مؤسسه ب.ت.آ)

تشکر از رئیس بهداری مرند

فرزندم باشدیدترین وضعی بیمار بوده که امید زندگانی او را نداشتیم مایوسانه نصف شب به آقای دکتر حکیم زاده مراجعه نامبرده فورا در سر بالین بیمار حاضر بلافاصله معالجه و یک خانواده را شاد و ممنون نمودند. محض ادای دین وجدانی از معظم له تشکرات قلبی خود را تقدیم میدارد

آ-۱۴۰۴۰ رهنمون

تاریکی و روشنائی

بقلم آقای دکتر سید فخرالدین شادمان

-۹۵-

«انگلیسی بشرست و دارای جمیع صفات و حالات خوب و بد بشر اما جزیره نشینی و جهانگردی و آزادی چندین صد ساله و علاقه بتمدن یونانی و پیروی از اصول طریقه و تربیت و ملکه‌داری روی و بی تعصبی در گرفتن تمدن فرانسوی و ایطالیائی و آلمانی و هر نوع تمدن دیگر و آمیختن آنها بتمدن خود و تدریج با تمدن خود و ایمنی هزار ساله از دشمن باو اعتماد و اطمینانی داده که در دویست سال اخیر در پیشرفت کارش بینهایت مؤثر بوده است ولیکن اوضاع امروز عالم و علی الخصوص اختراع طیاره این مملکت را از فواید وضع جغرافیائی محروم کرده و جزیره بودنش از نظر سیاسی و نظامی بی حاصل و کشتی هایش در حفظ سرحد از تعدی و تجاوز دشمن کم اثر شده است مدبران انگلیسی هم معتقدند که وضعی دیگر و حالم پیش آمده است که چندان مطابق مصالح انگلیس نیست ولی با پیش آمد باید ساخت «با این همه هنوز آثار بزرگی و جلال و تمدن انگلیس هر چه خوبتر جلوه گرست و باید بیائی و با آن ذوق و شوق و دقت که داری سیر آفاق و انفس کنی، نمی خواهم ترا بفریبم و بانگلیس بیاورم مقصودم آنست که بفرنگ بیائی و روزی که پایت ببلاد فرنگ برسد اهل فرنگ که طالب علم و فضلند آن فیلسوف بزرگوار را بر دیده خود خواهند نشاند و اختیار منزل با تو خواهد بود، در آلمان و سویس و فرانسه و انگلیس در هر کشوری که بخواهی جا داری، بشرط آنکه هر هفته پولی که بمهمانخانه یا صاحبخانه مدیونی بشماری و بدهی.

«خیال نکن که در این جا و قتم همه بتفریح میگذرد، پسری عاقل و کاری و طالب علم و معرفت شده‌ام و درس میخوانم و زحمت میکشم اما چون نمیخواهم از آن فیلسوف اعظم که بجمیع حالات انسانی واقفست چیزی پنهان کنم باید بنویسم که غیر از کتاب و معلم و مدرسه مایهٔ دلخوشی دیگری هم هست، دوستی دارم خوب و خوب صورت اسمش شیلا بروزن زیبا و اسم خانوادگیش ریو بروزن دیو. دختریست هوشمند، پدرش استاد تاریخ قرون جدید است و شیلا خانم در رشته ادبیات انگلیسی تحصیل میکند، از آن لغات خوش آهنگ خوب فارسی که میدانی چند لغت با و یاد داده‌ام و شنیدن این کلمات از زبان او بی لطف نیست. شیلا عاشق ترجمه خیامست و در میان خواص مردم انگلیسی زبان در تمام عالم نیست که دلباخته ترجمه معجز نمای فیتز جرالد نیست؟

«عصر شنبه هفته پیش شیلا باطاق من آمد تا باهم بپارک برویم و گردش کنیم، اما ناگهان هوا طوفانی شد و باورانی سخت باریدن گرفت شیلا گفت بهتر آنست که بنشینیم و رباعیات را با ترجمه فیتز جرالد مطابقه کنیم، پیشنهادش را پذیرفتم. کتاب اصفهان داشتم و بسته دامنان و چیزهای دیگر. همه را روی میز نداشتم و با او پشت میز نشستیم، رباعیات و ترجمه‌اش را باز کردیم و بمقابله مشغول شدیم. بادی آمد گاهی شدید و گاه خفیف و قطرات باران را بشیشه پنجره میزد گاهی بهشتی و گاه بنری، شیلا از ترجمه فیتز جرالد میخواند و من بکلمات خیام چشم دوخته بودم و گوشم بشیلا بود:

این چرخ فلک که ما در او حیرانیم
قانون خیال از او مثالی دانیم
خورشید چراغدان و عالم قانوس
ما چون صوریم کاندر او حیرانیم

«چشمم بشعر فارسی بود و گوشم بترجمه خوب شعر فارسی، آن هم از زبان شیرین عزیزی شعرشناس. بادی آمد و باران و هوا تیرگی داشت اما حال و وقت من خوش بود، خوش. از این مقابله بر این بنده بیمقدار محسن که ریزه‌خوار ادبا و شعراست معلوم شد که ترجمه فیتز جرالد چندان دقیق نیست ولیکن جان فکر و کلام خیام در این ترجمه بلیغ هست چنانکه می‌توان گفت که از آن بوی خوش شعر فارسی شنیده می‌شود و لطفش با اینست که مترجم زبردست صنعتگر فکرشناس، اول بافکار خیام پی برده و مضامین و معانی را در خاطر خود جا داده و با آن‌ها هرچه خوب‌تر آشنا شده و بعد مضامین و معانی را پرورده و آراسته و پیراسته در قالب الفاظ بدیع انگلیسی ریخته و شعری دلپذیر گفته که مقبول طبع مردم انگلیسی زبان شده است.

«سلام مرا بمیس هارت‌لی برسان. هلن بدختر کی نیست. درسهای انگلیسی که از او گرفتم خیلی بکارم آمد. در این جا ناهی مدرسه بهرامخان و حجره آقا شیخ نصرالله و آن کتاب‌های جلدچرمی بزرگ و آن مذاکرات و گفتگوها و مشاعره‌ها و آن ریش با سایه ریش جناب شیخ نصرالله و عقاید و افکارش در باب اصلاح امور دینی بیادم می‌آید و در تمام این احوال تو در نظر منی. در گوشه‌ئی نشسته‌ئی و فیلسوف و ارکاهی سر میجنبانی و از آن کلمات حکمت آمیز میبرانی و در میان در الفاظ سه چهار کلمه عربی هم میگنجانی. در آن حال که با این حوالم سروکار دارم درست نمیدانم که آیا در ایرانم و یا در انگلستان.

«شیخنا چه میکند. آیا تاجری، پولداری، بیوه‌زنی را باخود همعقیده کرده است یا هنوز هم خیال خام میپزد؟ سه هفته بیش چند کتاب فارسی و عربی که در هلند چاپ شده است برای او فرستادم. امیدوارم که رسیده باشد و بکارش بیاید، مراتب ارادتمندی مرا بآستانه مقدس شیخ نصرالله ابلاغ کن، خوب جوانیست، باید از خدا بخواهیم که ما و جمیع مسلمین و مسلمات را بمدد انفاس قدسیه‌اش از وسوسه شیطان بر کنار دارد. آمابدنیست که جناب شیخ این نکته را هم بدانند که غیر از پیرزن یا دسته سینه زن و مدرسه‌های قدیم زن دیگر هم در این عالم هست و اگر حضرتش را بموی بور و تن بلور رخشنده باشد باید پارا از نعلین بر قریب پوست خربزه مانند بیرون بیاورد و آن سایه ریش را بتراشد و عمامه ژولیده را بگوشه‌ای بیندازد و کتاب را ببندد و مدرسه بهرام خان را ترک کند و بفرنگ بیاید و تماشا کن حور و قصور شود و ساعد و ساق بلوربن و چشمان خوش حالت و سینه‌های مهرانگیز و حرکات شیرین این زنان کافر را مشاهده کند و مظاهر تجلیات صنع خدا را در دیار کفر ببیند و یقین دارم که دیدن روی خوب را بر او گناه نخواهند نوشت و بحکم گفته سعدی که:

نظر خدای بینان ز سر هوا نباشد
سفر نیازمندان ز ره خطا نباشد

نمایندگی رادیو اندریا

باطلاع مشتریان رادیو اندریا در تهران و شهرستانها میرساند

برای اینکه عموم بتوانند از رادیو اندریا استفاده نمایند از تاریخ ۱۸ آبان ماه ۱۳۲۸ - ۷۵۰ ریال در قیمت هر دستگاه رادیو تخفیف داده شده - قیمت جدید یکدستگاه رادیو باباطری که داخل آنست در تمام کشور ۴۷۵۰ ریال میباشد

در قیمت باطری یدکی برایت ستار مخصوص رادیو اندریا از همین تاریخ ۲۰ ریال تخفیف منظور شده و قیمت جدید ۲۰۰ ریال میباشد.

نمایندگان فروش اندریا بهیچوجه حق ندارند اضافه از قیمت فوق از مشتری دریافت نمایند.

آ-۱۴۰۶۰ ۱-۵

دروازه های ایران قفل است

من از آذربایجان تا ترکمن صحرا را دویدن کردم

از ایوانگرد احتشامی

افراد رشید ایل محمدخانلو که با مرزبانان همکاری دارند

از کلیبر تا خمارلو

مابین از آنکه باتفاق آقای مرهنگ منیعی از شهر مرند خارج شدیم شبانگاه بتبریز رسیدیم و روز بعد تبریز را ترک نموده مقارن غروب بشهر «اهر» وارد شدیم.

اهر اگرچه یکی از شهرهای کوچك آذربایجان بشمار میرود ولی از نظر موقعیت نظامی حائز اهمیت فراوان میباشد وازاینرو دراین شهر بفرماندهی آقای سر گرد و دیلی که فرزند یکی ازخانواده‌های نجیب و میهن پرست اردبیل بوده و خود و برادرانش در قیام خائنانه پیشه‌وری متحمل رنج وخسارت فراوان گردیده ودرتمام زمانیکه مردم اردبیل درزیر فشار جنایت‌ها و خیانتهای غلام‌یحیی وبارانش دست‌وپا میزدند، ازمبارزه نشسته وبطرق مختلف چه باقیام مسلحانه‌وچه با کارشکنی وخرابکاری برضد آنان بپاخاسته و ستیز پرداخته بودند، پاد ثان بزرگی بوجود آمده بودما آنشب را درشهراهر بسر برده وصبح روز بعد پس از آنکه بقعه پیر که شیخ شهاب‌الدین سهروردی معروف به شیخ‌اشراق را که یکی از مشاهیر و معاریف عرفانی بزرگ ایران بشمار میرود زیارت نمودیم عازم کلیبر شدیم کلیبر که از محال قره داغ بشمار می رود و در کنار رودخانه بزرگی بنام کلیبر قرار دارد یکی از نقاط آباد وزیبای آذربایجان شرقی میباشد که در آن آثار قدیم تاریخی زیاد دیده میشود.

مناره بزرگی که در این قصبه قرار دارد معروف به «مناره زرتشت» میباشد و معمرین کلیبر معتقدند که در زمان قدیم قبل از ظهور اسلام در این قصبه آتشکده بزرگی بوده که این مناره از آثار آنست.

چون بمحض ورود ما بکلیبر اسب حاضر نبود آقای سر گرد و کیلی با کمك بخشدار کلیبر به جستجوی اسب پرداخت و ما در این فرصت بازدید آثار تاریخی این قصبه پرداختیم مقارن ظهر اسب ها حاضر شد وما عازم قریه نوده که درشمال کلیبر قرار دارد گردیدیم وپس از غروب آفتاب باین دهکده رسیدیم.

«نوده» از مراکز قشلاقی ایل محمدخانلو میباشد.

ایل محمدخانلو که یکی ازعشایر رشید ایران بشمار میرود بیش از چهارهزار خانوار جمعیت داره واز جوانان آن عده‌زیادی تفنگچی بامرز داران ایران همکاری میکنند.

ایل محمدخانلو که درحقیقت آن‌را لو مرز داران فداکار ایران باید شمرد در واقعه خائنانه پیشه وری فداکاری زیاد نموده وبا فداییان غلام یحیی زد وخورد فراوان کرد واز سران این ایل نیز چند نفر شربت شهادت نوشیده و بدست عمال غلام یحیی بطرز فجیعی بقتل رسیدند که درفصل مربوط بعشایر مفصل روی آن بحث خواهیم کرد.

امروز ریاست این ایل بعهده آقای اسدالله محمدخانلو میباشد که وی نیز جوانی سلحشور و میهن پرست بوده وبا مرز داران ایران پیوسته درحفظ خط سرحد ایران تشریك مساعی مینماید.

ما آن شب را در نوده بسر بردیم وصبح روز بعد باتفاق آقای اسدالله محمد خانلو بطرف آوارسین حرکت نمودیم.

«آوارسین» که درحقیقت یکی ازقراء مرزی بشمار میرود وبیش از سیصد نفر سکنه دارد بنابتصدیق کدخدا وده‌بان رسمی بیش ازسه نفر باسواد ندارد. نه‌تنها قریه آوارسین باین فقر فرهنگی مبتلاست بلکه درسراسر خط سرحد تمام اهالی قراء که در حقیقت ازمؤثرترین افراد کشور بشمار رفته ودر حساس‌ترین نقاط ایران سکونت دارند، گرفتار این مصیبت و بدبختی میباشند.

کدخدای قریه آوارسین پس از آنکه از کنجکاوی من درباره وضع فرهنگی واجتماعی مردم مرز نشین آگاه شد باتاسف وتاثرهرچه تمامتر بسخنان خودادامه‌داد وباصدای لرزانی گفت: «متاسفانه بر اثر عدم توجه اولیای امور مامردم فلکزده مرزدار جزء اهالی ایران بشمار نمیرویم وعجب دراین است که شما ازتعداد باسوادها می‌پرسید من اگرازتعداد بیماران این نواحی آمار بدهم شما از شدت تاثر بشود خواهید لرزید.

دراین نواحی مردم بلااستثناء یا بتلابه بیماری مالاریا هستند یا گرفتار مرض خانمانسوز تراخم وشکفت آورتر این است که نه وزارت بهداری و نه ریاست بهداری آذربایجان توجه ندارند که دراین دهکده‌های مرزی که هزار ها زن و مرد و کودك سکونت دارند محتاج بدارو پزشك میباشند و باید بدرد دل آنها رسید و آنانرا که در سخت ترین وخطرناك ترین نقاط کشورسکنی گرفته اند از خطر مرك و بدبختی و تهدید بیماری و کوری رهانید.

سپس بگفته تاثرآور خوداضافه کرد که مردم این سامان پزشك و دارو بسرشان بخورد اهالی قانع و صبور ارسباران فقط سالی چند متر چیت و قرباس ناچیز احتیاج دارند وچند کیلو قند وچای، وعجب دراین است که وزارت دارائی از ارسال این اشیاء مختصر که بزرگترین هدیه و عطیه برای اهالی این سامان بشمار میرود دریغ ومضایقه میکنند.»

من پس ازآنکه باین آلام جسمی و روحی آگاه شدم بازدید دهکده پرداختم وخجلت میکشم که بگویم آنچه که دیدم بمراتب اندوه‌تر وتاثر آورتر بود از آنچه که شنیدم. زن ومرد، دختر و پسر در حالیکه غرق در کثافت وتکیت بودند ولباس‌های قرباس وچینشان ازشدت کثافت و وصله روح را بسخت ترین وجهی می‌آزارد، در سخت ترین وضع زندگی بسر برده و یا بعبارت روشن‌تر مانند خراطین درفقر وتکیت و کثافت دست وپا میزدند.

چون از هویت صاحب این قریه جویا شدم بمن گفتند مالك آن یك بازرگان تبریزی است که پیوسته در شهر تبریز بسر میبرد و ازز مانیکه این قریه بدو رسیده پایش را بدان نگذاشته است وفقط همه ساله مامور خود را برای بردن محصول بقریه میفرستد ودسترنج این بیچارگان را برای فروش بشهرها حمل میکند.

من چون این سخن شنیدم ازشدت تاثر بگریه افتادم وباخود گفتم انصافا که زمامداران ما بیشتر ازاین نمیتوانستند مفهوم عدالت اجتماعی را که پیوسته تکیه کلام ذات شاهانه بوده وپیوسته بهر نخست وزیر وبهروزیر وبهرو کیل وبهرمالك ومتنفذی گوشزد فرموده واجرای آن‌را بکرات تاکید نموده اند در کشور ایران بخصوص درخطه آذربایجان، عملی سازند!!!

بعداز ظهر هنگامی که باتاسف وتاثر هرچه تمامتر قریه مرزی آوارسین راترك میکردم باخود گفتم ایکاش، اولیای امور ووزیران مسئول باندازه‌خردلی درراه اجرای منویات ملوکانه فداکاری میکردند وهنگامی که بنا بفرمان ذات شاهانه برای دیدن وضع آشفته مردم به آذربایجان میآمدند، بجای آنکه فقط در شهرهای بزرك رفته ودرمهمانی‌های مجلل شرکت جسته وصرفا بگفته اطرافیان خود اعتماد نمایند، باین نقاط حساس وقراء دور دست ومرا کز مهم وپر جمعیت قدم میگذاردند واز نزدیك فقر وپریشانی مادی ومعنوی مردم را مشاهده مینمودند و قبل از آنکه ماجرای تازه‌ای پیش بیاید علاج واقعه قبل ازوقوع میفرمودند!!!

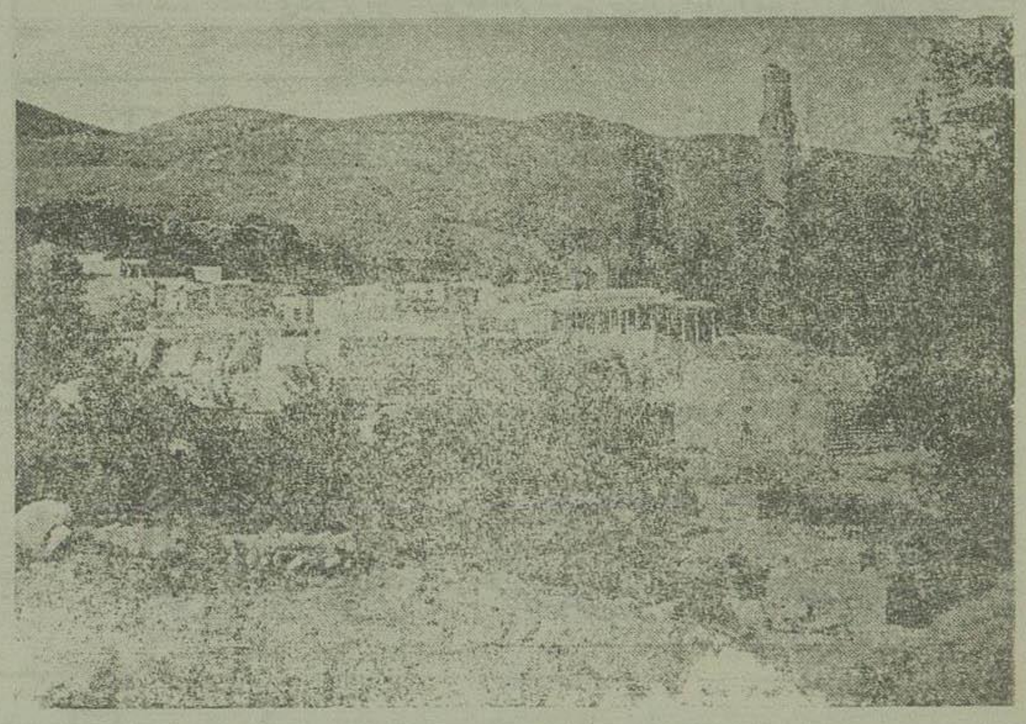

قریه‌ای از قراء آباد و زیبای ارسباران

جناب آقای دکتر برال

بخداوند یگانه من اهل تملق و چاپلوسی نیستم وانتخاب شما را بنمایندگی دوره شانزدهم که از صمیم قلب آرزومند بودم بشما وخودم تبریك میگویم

آ-۱۴۰۷۱ صیون لاوی

از خداوند مسئلت دارم

انتخاب دانشمند معظم جناب آقای دکتر برال را بتمام دوستان وآشنایان وطرفداران ایشان تبریك گفته سعادت ایشان را در خدمت به مملکت وملت از خداوند مسئلت دارم

آ-۱۴۰۷۰ اسحق اوهب

آقای دکتر برال

امروز که شما نماینده کلیمیان شده اید بشما تبریك نمیگویم تبریك من روزی خواهد بود که جنابعالی همانطور که انتظار میرود قدمهای شایسته ومؤثر برای مملکت و ملت بردارید

آ-۱۴۰۷۲ دکتر حکیمی

انتخاب جناب آقای دکتر برال را که ازشخصیت‌های برجسته دانشمند ومیهن‌پرست کشور هستند برای نمایندگی دوره شانزدهم جامعه کلیمیان ایران تبریك میگوید. آ-۱۴۰۵۸ دانش

بدینوسیله تبریکات صمیمانه خود را بشخص خیرخواه ومیهن‌دوست آقای دکتر برال وهمچنین ملت یهود ایران که انتخاب چنین جوانی را که دارای لیاقت هر دو شخصیت است از برای نمایندگی دوره شانزدهم معروض میدارم. آ-۱۴۰۵۷ روحی

آگهی

در خصوص دادخواهی اداره کل بهره‌برداری بطرفین مالکین قنات سناردك بدین اسامی آقایان مهدی وابوالفتح و بانو شهربانو کشتکار، محمدامین اشتری، کریم وآقای محمدعلی وحسن آقا مسیح وشیخ‌الملوك وبتول اشتری، حاجی شیخ‌جعفر مشایخ، ابراهیم ومحمد وعبدالعلی ونرگس وفاطمه، وربابه اشتری، مرتضی مشایخ، سعید وغلامعلی رازی حسین فارونی حاجی حسن‌عطائی، نورورازی. بانوخیرالنساء اشتری، رضا وعباس وعطیه مشایخ حسین وحسن واختروتقی سیدمحمد، سعادت وبانو صدیقه محمدی حاج محمدحسن محمدی، قربلائی آقاحسن اسدی، حاجی‌علب‌بابا حصاری، حیدر ویوسف وا نبر وغلامعلی حصاری، حاجی عیسی‌اسدی، مشهدی آقای محمد ابوالحسن احمدو کبری وشاه‌زنان ابوالحسن، مشهدی ابراهیم ابوالحسن حاجی ابوطالب فارونی، حاجی میرزاآقا جلالی، حاجی محمد کریم‌رحیمی محمدحسن واستاد حبیب‌الله واستاد محمدباقر انصاری، میرزاحسن انصاری جعفرمهدی انصاری، هادی انصاری. میرزاحسین انصاری، جلال انصاری — اسمعیل اشتری، حاجی محمدابراهیم اکبری، علی‌اصغر عالی‌دائی، حیدرعلی واسمعیل وسکینه وخانم آقا سلواتی، حاجی‌علی‌عطائی شیخ‌روح‌الله شریعت زاده حاجی میرزا یعقوب جندی سیدعبدالرحیم لواسانی، مشهدی‌حسن اسدی سکینه خانون وام کلثوم اسدی، محمدحسن محمدی، فاطمه خاتون وعصمت محمدی جلیل جندی. ربابه خاتون وحاج نصرالله جندی. حسن وعلی شریعت زاده. میرزاعلی کبری. حاجی‌علی دقیقی. فخرالدین. حاجی میرزا علی آهنکی. علی ومحمد شریعت‌زاده فاطمه شریعت‌زاده ومصطفی شریعت‌زاده حاجی محمدباقر اسدی. حاجی‌علی‌اصغر جندی. حاجی علی‌اصغر اسدی. بانوخدیجه عیان شیخ‌تقی وشیخ‌علی‌اصغر. احمد. بانوزینب مافی. میرزا حسن شریعت‌زاده بانو زهرا اشتری. حاج‌میرزاعلی‌اکبر محمدی‌جندی. بتول ومرضیه ومقنعیه وفاطمه وحشمت وسکینه محمدی‌جندی. محمدعلی وعلی اسدی. محمدمهدی که درداد گاه شعبه اول دیوان دادرسی دارائی تحت رسیدگی است وجلسه برای روز یکشنبه نهم بهمن‌ماه ۱۳۲۸ دوساعت قبل ازظهر تعیین گردیده است مقتضی است دروقت مقرر درداد گاه مزبور حضور بهمرسانند.

آ ۱۴۰۶۸ دادرس جانشین دادگاه و مدیر دفتر

باطری اوردی یك سری ۲۵۰ ریال

ازشهریورماه ۲۵ ریال مخارج بست اضافه خواهد شد.

اول لاله زار ابتدای کوچه شهرداری الکتروسانترال

آ-۱۳۶۱۹ ۳-۵

صابون کارخانه گلیسرین وصابون ایران

چون اشخاصی بمنظور استفاده از شهرت و مرغوبیت صابونهای ساخت کارخانه گلیسرین وصابون درمقام تقلید شکل ظاهری برآمده اند که تحت تعقیب قضائی قرار گرفته اند بنا بر این برای اطلاع مصرف کنندگان آگهی میشود که درموقع خرید صابون توجه داشته باشند صابون های دیگری را که بهیچوجه با صابون ساخت این کارخانه که در روی علامت مخصوص و بنام صابون ایران است قابل مقایسه نیست بجای صابون محصول این کارخانه خریداری ننمایند.

بهای خورده فروشی صابون رختشوئی شماره ۱ هرقالب-۹ ریال است و برای خریداران عمده و عاملین فروش بشرح زیر تخفیف داده می شود:

از یك صندوق تا ده صندوق هر قالب ده دینار (هرصندوق سیصد قالب است)

از یازده صندوق تا بیست صندوق هرقالب یازده دینار نسبت بمازاد ده صندوق.

از بیست ویك صندوق به بالا هر قالب بیست دینار نسبت بمازاد بیست صندوق.

خریداران به شرکت سهامی صنایع شیمیائی واقع در کارخانه کودرن روبروی امامیه و یا مستقیما بکارخانه واقع در جنب کارخانه سیمان برای خرید مراجعه فرمایند از ولایات با ارسال وجه سفارش قبول میشود.

کارخانه گلیسرین و صابون

آ-۱۳۱۷۰ ۷-۱۰

قابل توجه بازرگانان

تجارتخانه سید ابوالقاسم اصالت و علی هوشیار بازرگانی در خرمشهر تاسیس و بشرع اوقات و با امکان صرفه جوئی ترخیص کالاهای بازرگانی را انجام میدهد بایك مرتبه امتحان صدق گفتار ما را تصدیق خواهید فرمود برای هر گونه اطلاعات بیشتری بتجارتخانه اصالت سرای حاجب‌الدوله یاتلفن ۴۵۸۷ مراجعه فرمائید.

آ-۱۳۵۱۰ ۳-۵

تخفیف غیر قابل انتظار

در نرخ بلیط هواپیما

تهران - اروپا وبالعکس

و یا

اروپا - تهران و بالعکس

باپنجاه درصد تخفیف

تهران - ممالك متحده و بالعکس

و یا

ممالك متحده - تهران و بالعکس

با ۳۵ درصد تخفیف

با بزرگترین هواپیمای چهار موتوره (کنسلیشن)

مخصوص دانش آموزان

برای تهیه بلیت به ایران تور مراجعه فرمائید

آ - ۱۳۷۵۰ ۲ - ۳

چون شرکت ت. ث. ث بار به معیت بنگاه تهران مشهد در اعزام حجاج سال ۱۳۲۶ بخوبی از عهده تعهدات خود بر آمده که حتی یکنفر شاکی نداشته لذا برای رفاهیت و آسایش زوار عتبات هم باا توکار های لوکس خود در هر هفته سه سرویس مرتب و تکمیل فراهم نموده که با کمال اطمینان مسافرین را بمقصد خواهد رسانید. زوار محترم می‌توانند با نازلترین قیمت بلیط خود را از مرکز شرکت خیابان شاهرضا جنب کالج شرکت ت.ث.ث بار و شعبه آن خیابان مولوی بنگاه تهران مشهد شعبه ت.ث.ث بار تهیه نمایند با یك مرتبه مراجعه صحت اظهارات ما بشما ثابت خواهد شد.

شرکت ت.ث.ث بار با مسئولیت محدود

آ-۱۳۷۷۸ ۲-۳

گردنه ها

زمستان بسته میشود

مسافرین درراه‌ها سرگردانند

ولی

مسافرین

شرکت سهامی هواپیمائی ایران

هواپیماهای غول پیکر از خلال ابرها عبور کرده ناظر رنج مسافرین سرگردان درراه‌هاهستند

شما هم اگر میخواهید راحت مسافرت کنید

به ایران تور مراجعه کنید

آ - ۱۳۵۹۹ ۲-۶

برای معالجه قطعی روماتیسم - نمرد درد

بادنزله، استخوان درد، سرباخوردگی، گریپ، دردهای تقاعدگی دردهای حاصله از اورام رحم وتخمدان، سیاتیك دندان درد وکلیه دردها بدون آنکه عادت شود ویا عوارض دیگر داشته باشد. روزی ۵ عدد کاشه کالم آسیا بعداز غذا وروزی ۳ قاشق سوپخوری شربت خوش طعم بدفقاته دنبال غذا میل فرمایند

علامت اطمینان

آ-۱۳۵۳۷

قابل توجه آقایان پزشکان

نئوید اسپطین

وانوید اسپطین سالیسیله

وسپطی سمین که مدتها کمیاب بود وارد و دردسترس عمده فروشها وداروخانه های معتبر کشور میباشد.

آ-۱۲۱۰۲ ۸-۸

-۴۰-

فن رولدشندت

۱- پیشوای آلمان در این اواخر مطمئن شده بود که شوروی بهادر با زود با آلمان وارد جنگ خواهد شد.

او میخواست قبل از آنکه روسیه قوی‌تر شود و امریکا بکمک انگلستان بیاید، از فرصت آسودگی خیال در جبهه غرب استفاده کرده کار روسیا را خاتمه دهد.

۲- با پایان جنگ فرانسه نیروی عظیم ارتش زمینی آلمان غیرقابل استفاده شده بود و تنها قوای هوائی و دریائی آن کشور جنگ با انگلستان را ادامه می‌داد.

هیتلر که قادر بمرخص کردن آن ارتش عظیم در آن موقع و بدون استفاده نگاه داشتنش نبود، چون ایمان داشت که انگلستان و امریکا باطنا بنابودی نازیسم و بلشویسم کمر بسته اند و حمله وی بشوروی بطور غیر مستقیم مورد موافقت آنها میباشد لذا برای وصول بآرزوی قدیمی خود، امیدی که همواره در سر میپروراند، یعنی نابودی روسیه، باین کشور حمله ور شد.

۳- وزارت خارجه آلمان گزارش داده بود که روسیه و انگلستان برای انعقاد یک قرارداد نظامی بر علیه هیتلر مشغول فعالیت هستند و سرآستانورد کریپس ملاقات محرمانه ای با استالین بعمل آورده و در این ملاقات که مولوتف نیز حضور داشته است، مذاکرات به نتایج حساس رسیده است.

بنابر این، قبل از آنکه روسیه آماده‌تر شود و انگلستان بهتر باین دولت نزدیک شود، لازم است روسیه از پا درآید.

٤- ستاد ارتش آلمان و کلیه دول باختر ایمان داشتند که ارتش روسیه با وجود اینکه از نظر تعداد وحشتناک است، معهذا بواسطه نداشتن وسائل فنی و مکانیکی و افسران ورزیده و وجود مخالفین زیاد بزودی در برابر نیروهای نازی از پا درخواهد آمد.

این فکر بیش از همه آلمان را بجنگ با شوروی سوق داد.

ژنرال یودل، کایتل، هالدر و ریبن‌تروپ هریک اظهاراتی درباره علت جنگ شوروی با آلمان کردند ولی چون مارشال گورینگ از نظر سیاسی و نظامی مقام مهمی داشت و بخصوص تادم مرگ اعتمادش آرام و محکم بود لذا بهتر است بجای ذکر بازجوئیها از افراد فوق در خصوص عوامل اختلافات شوروی و آلمان و جنگ این دو کشور اظهاراتی را که ری‌هرداد گاه نورنبرگ باخونسردی ایراد کرد ذکر کنیم.

مارشال گورینگ معاون هیتلر و فرمانده کل نیروهای هوائی و وزیر آلمان نازی و لیدر این حزب در دادگاه نورنبرگ درباره علت حمله آلمان بشوروی چنین گفت:

هیتلر معتقد بود که باید روسیه را فورا نابود ساخت و با تقلیل نیروهای زمینی و تقویت نیروی دریائی و هوائی آماده جنگ شد به با انگلستان و در صورت پیش آمد با امریکا کشد.

عواملی که این عقیده را در هیتلر بوجود آورده بود وی در ماه فوریه بمن گفت مطالب زیر بود:

الف - تمرکز نیروهای شوروی در خاک لهستان، در برابر پاسداران آلمانی و خط مرزی این ناحیه بدون وقفه بسرعت جریان داشت.

ب- برتعداد نیروهای شوروی در استانهای غربی بطرز بی‌سابقه‌ای افزوده شده بود.

پ- ستاد فرماندهی پیشوا گزارشات زیادی از داخل خاک شوروی در دست داشت که نشان میداد کارخانجات جنگی روسیه برای بسیج عمومی فعالیت عجیبی کرده و شب و روز مشغول کارند.

ت- شورویها با ارسال یادداشت و اعزام هیئت های اقتصادی روز بروز بر فشار خود نسبت بدولت آلمان میافزودند.

ث- تقاضائی که وزیر خارجه شوروی مولوتف در برلن از هیتلر نمود، ثابت کرد که روسیه هدف بزرگی برای تسلط بر دنیا دارد و اشغال فنلاند و بالکان مقدمه اجرای آن برنامه است.

هیتلر بعد از آنکه بعلل ذکر شده فوق تصمیم حمله بروسیه را گرفت، موضوع را با من (گورینگ) در میان گذاشت من ۲٤ ساعت وقت برای بررسی و اظهار نظر خواستم و روز بعد بوی گفتم: بنظر من این کار صلاح نیست زیرا ما اکنون با یک دولت معظم مانند انگلستان در جنگ هستیم و زودی با امریکا نیز روبرو خواهیم شد.

با این ترتیب اگر بجنگ با روسیه اقدام کنیم، ناگزیر آلمان در برابر دنیائی متحد که از نظر صنعت، سرباز، جمعیت برما غلبه دارد، قرار خواهد گرفت.

از طرف دیگر جنگ در جبهه شرق از فشار ما بر انگلستان خواهد کاست و این حادثه فرصتی برای تجدید قوا در اختیار آن دولت خواهد گذاشت بنابر این بهتر است بجای حمله بروسیه، اتحاد با این کشور را تقویت کرده و دست روسیه را برای حمله بایران و هندوستان و وصول بآبهای اقیانوس هند آزاد بگذاریم.

در حاشیه خبرهائی که میخوانید

نخست وزیری که چهل سال است شهرداری یک شهر را یدک میکشد و مشکلات سیاسی را با یک بذله گوئی حل مینماید

رئیس جمهور فرانسه دلباخته لکوموتیو راندن است، ولی قول میدهد که قطار امور کشور را با دقت هدایت نماید

ادوارد هریو یک قسمت از موفقیت خود را مدیون لطیفه گوئی و بذله سرائی است

ادوارد هریو سیاستمدار مشهور فرانسوی را اغلب آنهائی که در ممالک مختلف دنیا با مطبوعات سروکار دارند میشناسند. این سیاستمدار ورزیده و مجرب در سالهای اخیر جنگ جهانی دوم در بازداشتگاه آلمانها توقیف بود، پس از جنگ آزاد شد و چون بوسیله روسها آزاد شده بود نخست بروسیه رفت و از آنجا بایران آمد و چند روزی در طهران توقف نمود و از راه عراق و لبنان بفرانسه مراجعت کرد و در طهران هم پذیرائی شایانی از او بعمل آمد.

هریو علاوه بر آنکه بارها بوزارت و نخست وزیری و ریاست پارلمان انتخاب شده و قریب چهل سال است مقام شهرداری شهر لیون را حفظ کرده یکی از نویسندگان و ادبای سرشناس فرانسه است مخصوصا در نطق و نوشتن مقالات سیاسی روش جذابی دارد که یکی از علل شهرت و موفقیت کم نظیر او است.

هریو تقریبا چهل سال پیش به شهرداری لیون انتخاب شد و چون در این بیست خدمات مهمی انجام داد و با کمال درستی و امانت زندگی کرد از آن موقع تاکنون اهالی شهر راضی شدند که شخص دیگری را بشهرداری تعیین کنند و هریو یا آنکه اغلب اوقات در پاریس میباشد و مشاغل حساس دولتی دارد باصطلاح معروف پست شهرداری لیون را هم بدوش میکشد ولی داشتن این پست باصرار و تقاضای مردم است و هنوز هم هریو وقتی میخواهد مشاغل سابق خود را ردیف کند شهرداری لیون را مقدم بر همه ذکر مینماید و آن را بر نخست وزیری و ریاست پارلمان مقدم میدارد.

هریو با احراز این مقامهای موثر هنوز زندگانی ساده‌ای دارد و اگر حقوق دولتی نگیرد معاشش مختل میماند زیرا هر قدر دامان خود را بکثافت خیانت و اختلاس آلوده نکرده و هیچگونه استفاده ای جز حقوق ماهیانه و پولی که از فروش مؤلفاتش عاید شده نداشته است محبوبیت و منزلت ارجمند او میان ملت فرانسه هم نتیجه همین ملکات حمیده او است درجه اعتماد ملت فرانسه به ادوارد هریو را از اینجا میتوان دریافت که پس از جنگ که فرانسه یکی از حساسترین مراحل تاریخ خود را طی میکرد هریو بریاست پارلمان انتخاب شد و احزاب مختلف با او ابراز اعتماد کردند در صورتیکه میان خودشان با یکدیگر اختلافهای شدید داشتند.

هریو فقط موقعی است که از بذله گوئی چشم میپوشد. همین نکات ظریف و لطیفه هائی که در ضمن صحبت میگوید تاثیر زیادی در شنوندگان دارد و غالبا اتفاق افتاده که هریو با گفتن یک لطیفه شیرین کشمکش و اختلافی را خاتمه داده است.

یک روز هریو در سفارت مصر در پاریس مهمان بود. صحبت از مجسمه ملکه نفرتی بمیان آمد که یکی از آثار نفیس مصر قدیم است و از مدتی پیش آلمانها آن را از مصر بیرلین برده و در یک موزه آلمانی نگاهداشته اند.

هریو که آن مجسمه را دیده بود گفت:

اگر همه ملکه ها اینقدر زیبا باشند من که یکنفر جمهوریخواه قدیمی متعصبی هستم بیرو مرام سلطنت خواهی میشوم و یقین دارم کلیه مردان جمهوریخواه فرانسه هم با من همعقیده خواهند شد!

داستان دیگری که هریو غالبا نقل میکند این است که یک مرد و یکزن درباره زنا و حرمت و مجازات آن مباحثه میکردند.

زن میگفت: زن زنا کار را نباید مجازات کرد

مرد پرسید: چه دلیل؟!

زن گفت: بدلیل اینکه مسیح، زن زنا کار را عفو کرد.

مرد گفت: بله. ولی آن زن همسر حضرت مسیح نبود. اگر مرد بود یقین میکردید که زن زنا کار را باید سنگسار نمود.

رئیس جمهور فرانسه دوست دارد لکوموتیو رانی کند

موسیو وینسان اوریول رئیس جمهور فرانسه رانندگی لکوموتیو را خیلی دوست میدارد و آن را بر هر تفریح دیگری ترجیح میدهد.

اتفاقا در تابستان گذشته که برای سرکشی بیکی از شهرهای فرانسه میرفت لکوموتیوی که بقطار بسته بودند مطابق اسلوب جدید ساخته شده بود و رئیس جمهور فرانسه مایل شد شخصا قطار را هدایت کند.

وینسان اوریول در محل راننده لکوموتیو جای گرفت و شروع به راندن قطار کرد و تدریجا بر سرعت آن افزود تا سرعت سیر قطار ساعتی صدوسی کیلومتر رسید.

رئیس کشریات کاخ جمهوری که در آن سفر با رئیس جمهور همراه بود خیلی هراسان شده بود ولی نمیخواست حرفی بزند مبادا حمل بر ترس یا خود خواهی گردد.

ولی وقتی بمقصد رسیدند برئیس جمهور گفت:

خواهشمندم بعد از این اینطور لکوموتیو را با سرعت نرانید. خیلی خطرناک است.

رئیس جمهور گفت: نگران نباش. لکوموتیو دولت را چندان مریض هدایت نمیکنم.

در کارهای دولتی خیلی دقت می نمایم. تند راندن قطار راه آهن آنقدرها مهم نیست.

SALVITAE سالویطه علاج قطعی روماتیسم
سیاتیک - دردهای استخوان و مفاصل - بیماریهای
کلیه و کبد - سوء هاضمه و فشار خون
آ-۱۲۲۹۲ ۷-۱۰

هواپیمای مخصوص رئیس جمهوری امریکا
که حامل اعلیحضرت همایون شاهنشاهی به امریکا است
از نوع هواپیماهای د. ث. ٦ سوئدی است
سرویس هفتگی هواپیمائی اسکاندیناوی نیز با هواپیماهای د.ث.٦ میباشد که
از آخرین نوع هواپیمای تجارتی بوده و در دنیا در نوع خود بی نظیر است
شما هم اگر خواستید با هواپیمای د.ث.٦ پرواز نمائید
فقط با هواپیما های شرکت هواپیمائی سوئدی مسافرت کنید
برای کسب اطلاعات بیشتر و تهیه بلیط مراجعه فرمائید به
شرکت سهامی لوان تور
میدان فردوسی - تلفن ۵۵۱۷ آ-۱۳۸٦۱ ۲-۵

هوك!!
نام دانشمند معروف فرانسوی است که با کشف بزرگ خود به گواهی موکن تاندون MOQUIN TANDON پروفسور فاکولته طب پاریس، علم طب را مدیون خود نموده است. دکتر هوك با وسایل منحصر بفردی که خود مخترع آنست یکنوع روغن از کبد ماهی نقریبا زنده مورو MORUE تهیه نموده که بنام خود او یعنی
روغن ماهی هوك
که در بزرگترین بندر ماهیگیری نوع مورو MORUE یعنی بندر لانو TERRE-NEUVE تهیه میشود نامیده شده است
و همین روغن ماهی هوك است که با تأثیر فوق العاده خود در نابود کردن میکربهای امراض مختلفه دانشمندان بزرگ فرانسه و جهان را دچار حیرت کرده است
روغن ماهی هوك در دانشکده طب پاریس تحت نظر پروفسور لسیور V-LESUEUR استاد عملیات شیمی فاکولته طب پاریس تجزیه شده و مشارالیه گواهی نموده است که روغن ماهی هوك بواسطه تهیه شدن از کبد ماهی تازه خوراکی مورو و طرز تهیه مخصوص دکتر هوك
دو برابر بیشتر از تمام روغن ماهیهائیکه ببازار جهان عرضه شده است دارای ویتامینهای A و D میباشد
و بهمین جهت آنرا برای تقویت عمومی بدن، تزیید نیروی حیاتی اطفال، تحریک اشتها، از دیاد شیر مادران و معالجه لاغری، کم خونی، امراض خنازیری، راشیتیسم (نرمی استخوان) و جلوگیری از ابتلاء بامراض بهترین داروی مؤثر تشخیص داده است.
نماینده انحصاری در ایران: داروخانه فردوسی چهارراه اسلامبول (آگهی از ب. ت. آ)
آ-۱۳۹۵٦ ۲-۳

آقایان معتادین به تریاك و شیره
شما که از فرط استعمال نامه سرگشاده بحضور ملوکانه تقدیم نموده اید از موقعیت استفاده نمائید زیرا داروخانه دکتر جاوید تعهد مینماید که با قرص ترك تریاك جاوید هر معتادی را در مدت کمی از اعتیاد به تریاك و شیره نجات دهد داروخانه دکتر جاوید چهارراه حسن آباد اول شاهپور و سایر داروخانه ها
آ-۱۳۹۵۱ ۲-۲ (آگهی از: ب.ت.آ)

ساعت کارخانجات مخصوص انگلستان
BAXEN
باکسین
آ-۱۲٦٤۳ -۱-

تشریح رویه
Anatomie Rouvière
سه جلد چاپ ۱۹٤۸
قیمت ۱۷۰۰ ریال نشانی خیابان سعدی کتابفروشی دادیان
آ-۱۳٦۹۲ ۲-۲

بعلاقمندان چای مطبوع و خوش رنگ، نوشیدن گاروان چای را که از بهترین چایهای قلمی هندوستان تهیه شده توصیه مینمائیم
آ-۱۲۸۵ ۱۰-۱۰

امشب سینما متروپل فیلم معظم موسیقی برای همه باشتراك ماگریت اوبرین و جوزه ایتوربی آ ۱۲٦۲۳ -۲۲-

در شهرستانها

شرکت کشاورزی تشکیل می‌شود

همدان ۱۸ آبان- بمنظور توسعه امور زراعت وفلاحت اخیرا جمعی از مالکین در صدد تشکیل شرکت کشاورزی وتهیه ترا کتورهای متعددی برآمده اند این شرکت اکنون در حرف تاسیس است ودر نظر است که سرمایه شرکت بسهام یکهزار ریالی تقسیم ودردسترس خریداران نگذارده شود.

از تنظیف وبی نظمی روشنائی شهر شکایت میکنند

همدان ۱۸ آبان- کارخانه برق همدان که از توربین آب استفاده میکند باآنکه موتور آن بسیار قوی است ودرموقع لازم ازموتور دیزل نیز کمک میگیرد معذالك روشنائی شهر هر قدر مرتب نیست و علاوه بر خاموشی‌های نوبتی از نیمه شب ببعد برق تمام شهر قطع می شود و ناهی نیز بقدری نیروی آن ضعیف است که بهیچوجه مورد استفاده نمی باشد تا کنون باوجود شکایتهای اهالی اقدامی برفع نواقص کارخانه نشده‌است.

نظافت شهرهم بهیچوجه رضایت بخش نیست برتعداد رفتگران افزوده شده ولی کوچه‌ها وخیابانها ومحلات ومعابر عمومی کثیف ومناظر زشت و زننده‌ای بوجود آمده است افزوده شدن بودجه تهیه اتومبیل زباله کش وسایرمزایا بهیچوجه دربهبود نظافت شهر اثری نکرده‌است وکاربی اعتنائی شهرداری بانجام مقررات اداری بجائی رسیده است که فرمایه داران خزانه های عمومی را مثل سابق بار کرده‌اند و در چند متر مکعب آب خزانه هرحمام روزی ده‌ها نفر افراد سالم وافراد مبتلا به بیماریهای خطرناك بایکدیگر درآن فرو میروند مردم همدان ازاین بی نظمی روشنائی برق ونظافت شهر شکایت می نمایند.

کمك بمستمندان

خیاو ۲۶ آبان- در جلسه‌ای که روز ۲۴ آبان باشرکت آقایان روحانیون و فرماندار وفرمانده پادگان و رئیس انجمن شهر وچند نفر از محترمین محلی تشکیل شده بود مذاکراتی دراطراف امور خیریه بعمل آمد.

اعضاء کمیسیون مزبور سپس بمنظور سلامت شاهنشاه درمسافرت اخیر مبلغ ۲۵ هزار ریال برای تهیه لباس زمستانی وغذای مستمندان پرداختند ومردم خیاو نیز درحدود توانائی خود بهمین منظور نسبت به سالمندان وبینوایان اطعام میکنند.

بین دو واگن جان سپرد

بندرشاهپور ۱۸ آبان- دختر محمودی سوزن‌بان راه آهن بندر شاهپور هنگامیکه دراسکله مشغول مانور وجمع آوری واگونهای منفصل وبار دیزی شده بود ومیخواست واگون های حاضر بحمل را بوسیله دیزل از اسکله بایستگاه بیاورد ناگهان در بین سپرلوله‌های دوواگن گیر کرده براثر فشار آنها استخوان سینه‌اش خرد و منجر بمرگ آنی مشارالیه گردید.

جنازه مشارالیه پس از معاینه پزشك قانونی باحضور نماینده دادستانی دفن گردید.

واقعه‌دیزل ویکنفر ازکارکنان شرکت نفت که در اسکله بدختی محمودی دستور و فرمان میداده‌اند بموجب دستور نماینده دادستان بازداشت شده‌اند.

درلوله‌های واگونها اخیرا بمنظور حمل لوله های بلند متعلق بشرکت نفت تغییراتی داده شده واین تغییرات برای متصدی اتصال دوواگن بیکدیگر این خطر مرگ را ایجاد نموده است.

تامین روشنائی برق

سراب ۱۷ آبان -کارخانه برق از چندی پیش براثر نواقص و علل فنی کلی تعطیل وشهر از روشنائی برق محروم شده بود اخیرا باهمت ومساعدت فرمانداری یکنفرمیکانیك ومتخصص امور برق استخدام گردید ومتخصص مزبور پس ازورود بعمل بیدرنگ مشغول تعمیر واصلاحات موتورها وتهیه ادوات ورفع نواقص دیگر گردید درنتیجه کارخانه با تجهیزات کافی آماده کار گردیدا کنون روشنائی برق شهر در روز و شب تامین میباشد

بهداشت عمومی توجه نمیشود

همدان ۲۲ آبان- بیماران فقیر و بی بضاعت که متاسفانه روز بروز براثر فقر وفاقه برعده آنها میافزاید براثر نداشتن دسترسی بدارو وپزشك ناچارند بقضا داده وغالبا ازپا درمیآیند.

بیمارستان همدان که منحصر امور مراجعه عمومی است فاقد داروهای لازم میباشد.

اخیرا مقداری داروهای غیرلازم بیهداری همدان فرستاده شده ولی برای مداوای بیماریهای عمومی مورد استفاده نیست. وضع بیمارستان این شهر بیزتاثر انگیز است طبیب متخصص ندارد و بودجه ناچیز آن نیز کفاف حد اقل خوراك وپوشاك بیماران را نمیدهد بالغ بردوهزار نفر مسلول در شهر وجود دارند که شب وروز با مردم معاشرت میکنند و برای نگهداری و مداوای آنها وجلوگیری از سرایت این بیماری خانمان برانداز هیچگونه اقدامی بعمل نیامده است.

قیمت دارو دربازار آزاد هم ثابت ومعین نیست هردارو خانه هرقدر که بتواند ازاضطرار و ناچاری بیماران استفاده کرده وداروی مورد احتیاج مخصوصا داروهای کمیاب وابنرخهای گزاف میفروشد و ازاین اجحاف حتی ازداروفروشانی که فاقد شرایط لازم وبروانه داروفروشی هستند بهیچوجه جلوگیری بعمل نمیآید.

تشکیل کمیسیون‌های خرید دخانیات

شاهرود ۲۴ آبان - کمیسیون های خرید دخانیات ازچند روزپیش زیر نظر آقای امینی که بسمت نظارت خرید اعزام ووارد شده‌اند تشکیل گردیده و اینك خریداری محصول دخانیات بوسیله کمیسیون‌های مربور ادامه دارد.

وسایل تشویق زارعین تنباکو ازطرف ناظر خرید فراهم می‌شود و اقداماتی بعمل آمده‌است که بمیزان کشت وزرع محصول تنباکو افزوده گردد.

از شهربانی تقدیر میکنند

شاهرود ۲۴ آبان - امور شهربانی از چندی پیش بانظم وترتیب بجریان افتاده و مخصوصا امنیت شهر براثر جدیت و فعالیت شهربانی کاملا تامین شده است ازاین جهت مردم شهر از مراقبت شهربانی در تامین امنیت عمومی شهر تقدیر می کنند.

توزیع بذر پائیزه

سراب ۱۷ آبان- براثر اقداماتی که برای توزیع بذرپائیزه بین جمعی ازخورده مالکین بعمل آمده بود مقرر شده است که درظرف همین چند روز مقداری گندم تحویل داده شود تا برای کشت پائیزه بمصرف برسد

بهترین کاشی ساخت چکوسلواکی

آ- ۱۳۱۸۲ — بقیمت تجارتی فروخته میشود خیابان ناصر خسرو- سرای کاظمیه - اطاق شماره ۱ — ۶-۱۰

در کلاسهای جدید انگلیسی اسنشل ۱-۲-۲ آکادمی تربیت

نام نویسی لمالید - فردوسی مقابل خواندنیها — آ - ۱۳۹۸۲

آ-۱۴۰۹۷

مفقود شد

شناسنامه شماره ۱۸۸۷۶ متعلق بیانو بتول تقی فرزند اسمعیل صادره ازتهران بخش دومفقود شده یابنده بینگاه معاملات ملکی منصف چهار راه مخبرالدوله تلفن ۹۵۵۷ مراجعه وبمودکانی بخودرا دریافت دارند.

آ-۱۴۰۹۳

پرستار لازم است

یکنفرپرستارروسی یا لهستانی ویا اهل یکی از کشور های دیگر اروپای مرکزی برای مراقبت از کودك ۱۹ ماهه درخانواده انگلیسی نیاز مندیم خواستاران بکارگزینی شرکت نفت خیابان سپه مراجعه فرمایند

آ-۱۴۰۹۵ — ۱-۳

جوانی دیپلمه باسابقه درامور بازرگانی ساختمانی بار بری آشنا بزبان های فرانسه انگلیسی وماشین نویسی فارسی ولاتین حاضراست پیش ازظهرها کار کند بشماره ۳۹۴۰ راهنمای اطلاعات مراجعه فرمایند.

آ-۱۴۰۸۹

دلاء سیلندر انگلیسی مخصوص شب و روز مازه اراء اسلامبول.

آ-۱۳۱۰۵

تلگرافی ازاراك

دو برگ سند مالکیت که یکی از آنها مربوط به یك باب عمارت اراك است ویك برگ مربوط بعمارت تهران است بنام این جانب داود شترنی است به محاضر معامله شود بیمورد است و مفقود شده در راه قم به اراك-داود شترنی

آ-۱۳۱۰۲

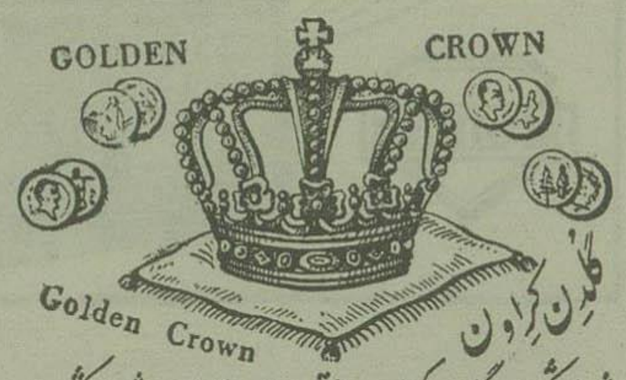

شیرخشك گلدن کراون یا تاج طلائی بهترین شیرخشك دنیا محصول هلند برنده چندین مدال طلا دارای مواد غذائی کامل برای اطفال قابل استفاده در تمام فصول سریع الهضم وخوش طعم البته میدانید لبنیات هلند معروفیت جهانی دارد برای اطفال عزیز خود ازاین شیر تهیه نمایید.

محل فروش تمام داروخانه‌ها و اغذیه فروشیهای معتبر

آ-۱۳۴۹۰ — ۳-۳

اول نوراژین حکیمیان - آخر نوراژین حکیمیان

همیشه نوراژین حکیمیان - هم قرص هم گرد

ثبت ۱۹۵۵،۳۰۳۱

دیگر از خواص ومزایای بیشمار این داروی موثر ومنحصر بفرد بحث نمیکنیم فقط متذکر میشویم: مدت ده سال مورد استفاده عموم خانواده‌ها بوده وبویژه دراین اواخر که قرصهای مسکن فراوان شده است شهرت روزافزون خود را حفظ کرده وروز بروز علاقه وایمان مردم نسبت بآن بیشتر میشود.

آ-۱۳۹۶۸ — ۲-۲

واکسن زکام وسرماخوردگی (CUTTER (M.V.R.I.)

که مدت زیادی از مبتلا شدن به سرماخوردگی جلوگیری وسخت ترین زکام و سرماخوردگی را معالجه می نماید و در نتیجه حسن تأثیر واستقبال عموم مدتی نایاب شده بود مجددا واردشد. نماینده انحصاری درایران: شرکت بازرگانی ب. کا. مرکز

فروش بنگاه داروئی دکتر بری. ناصرخسرو مقابل وزارت دارائی

آ-۱۳۵۸۴ — ۳-۳ — (آگهی از . ب.ت آ)

کارتهای تبریك کریس مس وژانویه

کارتهای تبریك کریس مس امسال ما نایجان نظیر وسابقه نداشته ودر موقع خرید مسلما یك سری اضافی برای آلبوم خود خریداری خواهید فرموده این کارتها عبارتند ازمینیاتورهای رنگی که بوسیله نقاشان زبردست ایرانی ساخته شده واقتباس ازعالیترین اشعار حکیم عمرخیام شاعر بزرك گردیده است وهمچنین کارتهای تبریك ازمناظر عالی تهران وایران که رنگی تهیه شده‌است و کارتهای لوکس ساخت امریکا که عالی‌ترین کارتهای امریکائی می‌باشد تافرصتی هست واین کارتها تمام وناچور نشده‌است برای خرید مراجعه فرمائید.

تجارتخانه حسن کاشانی - خیابان نادری - چهارراه قوام السلطنه

آ-۱۳۷۸۳ — ۲-۲

ساعت مچی زنگی منحصر بفرد در دنیا

ولکان

«گریکیت»

زنگ شماطه (زنگ) در یك ساعت مچی دقیق

کارخانه ساعت سازی ولکان ازکارخانجات درجه یك سوئیس است

فروش: کالای سوئیس - خیابان سلامبول تهران

آ-۱۲۴۸۸ — ۹-۱۰

دو اطاق

درچهار راه حسن آباد که جهت مطب و آزمایشگاه بسیار مناسب است اجاره داده میشود. رجوع شود بداروخانه صداقت

آ-۱۳۷۶۲ — ۲-۲

بازرگانان وارد کننده شکر

نازلترین قیمت شکر کشورهای صادر کننده جهان را از تلفن ۹۹۲۹ جویا شوید یا بسرای رشتی اطاق شماره ۲۹ مراجعه فرمائید.

آ-۱۳۷۸۴ — ۲-۲

دروس آزاد دانشکده فنی

درسال تحصیلی ۲۹-۱۳۲۸ نیزمانند سالهای گذشته قرار است دروس آزاد دانشکده فنی از نیمه دوم آذر ماه ۱۳۲۸ شروع شود. درسهائیکه امسال درنظر گرفته شده بقرار زیر میباشند:

۱- جریان ضعیف (قسمتهای تلفن وتلگراف)
۲- جوشناسی متئورولوژی
۳- آمارواحتمالات
۴- توربین‌های گاز

برای اطلاع ازشرایط دروس ونام نویسی داوطلبان میتوانند از این تاریخ تاظهر سه‌شنبه یازدهم آذرماه ۱۳۲۸ بدفتر دانشکده فنی مراجعه نمایند.

رئیس دانشکده فنی

آ - ۱۳۸۷۴ — ۲-۲

انتخاب داوطلب برای تخصص دررشته‌های هواپیمائی

اداره کل هواپیمائی کشوری بمنظور تربیت متخصص در رشته‌های رادیو و مکانیك هواپیمائی در نظر دارند چهار نفر مهندس از میان فارغ التحصیلان الکترومکانیك دانشکده فنی که کاملا سالم وسن آنها از ۲۷ تجاوز ننماید برای مدت دوسال تحصیل بانگلستان اعزام دارند.

حقوق و مزایای مدت تحصیل این دانشجویان مانند دانشجویان اعزامی وزارت فرهنگ خواهد بود ووظیفه استخدامی و تعهدات پس از مراجعت طبق قوانین وآئین نامه‌های مربوط میباشد.

انتخاب و معرفی چهار نفر فوق الذکر بوسیله دانشکده فنی بعمل میآید

داوطلبان می توانند از تاریخ اعلان تاآخر وقت اداری روز پنج شنبه ۳ آذرماه درخواست خود را بدفتر دانشکده فنی تسلیم نمایند یا ارسال دارند.

رئیس دانشکده فنی

آ-۱۳۸۷۵ — ۲-۲

چینی گلسرخی آلمانی

فروشنده انحصاری در ایران

آهنگر چهارراه کالج تلفن ۸۶۵۹

آ-۱۲۸۵۳ — ۶-۱۵

آخرین داروی معالج امراض سینه در دسترس عموم گذارده شد

شربت پنی سیلین

معالج قطعی سرفه، کزاز، برنشیت حاد و مزمن، سینه سرفه تنگ نفس، التهاب حنجره نفس می باشد

فروش جزئی وکلی داروخانه مرکزی آسیا خیابان فردوسی مقابل بانک ملی مرکز وتمام داروخانه‌های کشور

آ-۱۳۵۳۸ — ۱۰-۴ — موسسه ب.ت.آ

تلمبه برقی منزل

شرکت سهامی تهران اروپ میدان فردوسی

آ-۱۰۴۱۳ — ۱۸-۳۰

بهترین بارانی گاباردین سه آستره

بارانی ساده . دی‌سزن . پالتو . کت شلوار دوخته وپارچه‌های پشمی مردانه جهت مشتریان محترم آماده است.

اول لاله‌زار مغازه مرتضی عربزی تلفن ۴۶۷۵

آ-۱۲۹۴۰ — ۸-۱۰

دوربینهای رفلکس آلمانی

لیبور، پاتلامتر، اتوماتیك، قدرت عدسی ۵ : ۴ر۱ - ۳۰۰۰ ریال فتومتروبل اول لاله زار

آ-۱۲۹۵۶ — ۳-۳

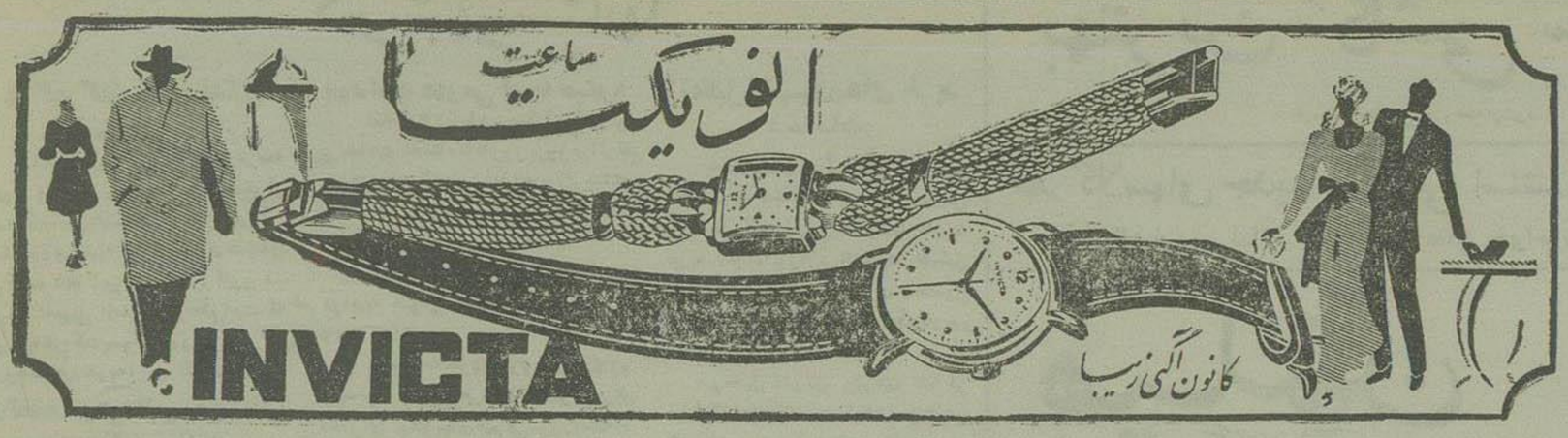

آ-۱۳۲۸۵ ۱۰-۳

امریکا طبق پیمانی که با لبنان منعقد می کند دفاع و حفظ لبنان را بعهده می گیرد

خبر نگار روزنامه اهرام مصر اطلاع میدهد که سفارت امریکا در بیروت و وزارت خارجه لبنان مشغول تهیه متن نهائی پیمانی هستند که میان امریکا و لبنان منعقد میشود و امریکا بموجب این پیمان دفاع و حفظ لبنان را بعهده می گیرد.

حیدر آباد به کامنولث ملحق می گردد

بطوریکه از قاهره اطلاع رسیده است در محافل مطلع انگلیسی اظهار می‌شود نظام حیدرآباد موافقت کرده‌است که حیدرآباد بعنوان یک دومینیون بممالک مشترک المنافع بریتانیا -کامنولث- ملحق گردد.

مارشال پتن یگانه آرزویش داشتن یک خانه ییلاقی است

مارشال پتن میگوید یگانه آرزوی من این‌است که بتوانم یکخانه ییلاقی ساده‌ای داشته باشم که یک باغچه کوچک پر از گل و چند درخت میوه در جلو آن باشد.

سکونت در چنین خانه‌ای بزرگترین آرزوی من است. اگر چنین منزلی برای من فراهم شود البته اهمیتی نمیدهم که فرضا یک عده سرباز هم اطراف خانه‌ام نگهبانی کنند. آنچه مهم است دیدن گل و درخت است.

پسرهای ژنرال میخائیلویچ نگهبان مخصوص مارشال تیتو هستند

البته خوانندگان محترم بخاطر دارند که ژنرال میخائیلویچ بدستور مارشال تیتو محاکمه و بجرم همکاری با آلمانها اعدام شد. ولی پس از مدتی خانم میخائیلویچ ملاقات مارشال تیتو رفت و آمادگی خود و پسرهایش را برای خدمت بیوگوسلاوی و مارشال تیتو اعلام نمود مارشال تیتو از احساسات او سپاسگزاری کرد و سه پسرش را وارد مدرسه نظام نمود پسرهای میخائیلویچ اکنون جزو گارد مخصوص مارشال تیتو هستند

در مرز آلمان معدن نفتی پیدا شده که ذخیره‌اش از نفت امریکا هم بیشتر است

خبری که اخیرا در یکی از مجلات صنعتی آلمان انتشار یافته و حاکی از اکتشاف یک معدن سرشار نفت در شهر هب واقع در نزدیکی مرز میباشد سروصدای فراوانی ایجاد کرده است.

کارشناسان میگویند ذخیره این معدن از مجموع ذخیره امریکا و رومانی بیشتر است و با آنکه مساحت اراضی نفت‌خیز این منطقه بیش از ۳۰ کیلومتر مربع نیست یکی از بزرگترین منابع نفت دنیا شناخته شده است

ژره ترومن رئیس جمهور امریکا

مطبوعات امریکا برای اشاره ببرنامه های اصلاحی و عمرانی ترومن و کمکی که بممالک عقب‌مانده میکند اصطلاح - ژره ترومن - را انتخاب کرده اند.

خود ترومن این اصطلاح را پسندیده و میگوید: انجام این برنامه ها بمنزله زرهی است که دمکراسی را از خطر کمونیسم مصون میدارد.

حلقه های اساسی ژره ترومن عبارت است از:

۱- اقدام برای اینکه مزد کارگر و کارمند و بطور کلی اشخاص حقوق بگیر در امریکا تا حد امکان افزایش یابد بدون آنکه این افزایش موجب تورم پول شود

۲- حمایت از صاحبان صنایع کوچک در برابر نفوذ کارخانجات بزرگ و تروست ها.

۳- سعی در توسعه تولید.

۴- تضمین درآمد ثابت برای طبقات متوسط.

۵- کوشش در تامین بهبود معیشت کلیه افراد.

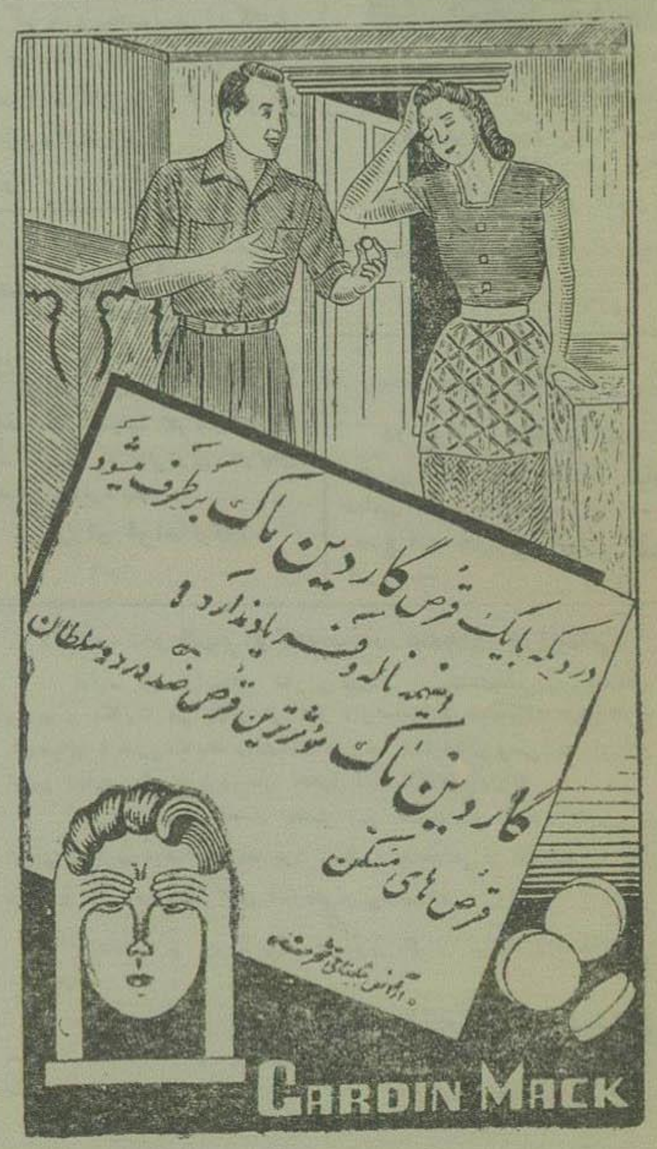

آ-۳۲۸۳ ۱۰-۳

آگهی مزایده

مقداری جیپ و بعضی اشیاء فرسوده دیگر از طرف افسر فروش هیئت مستشاری وزارت جنگ بطور مزایده بفروش میرسد. طالبین میتوانند در تاریخ های یکشنبه ۲۹ و دوشنبه ۳۰ آبان و سه‌شنبه اول آذرماه ۲۸ در عباس آباد مرکز اداری موتوری ارتش حضور یافته و وسائل مزبور را بازدید نمایند.

پیشنهادات باید بطور مهور و سربسته تا تاریخ ٤ شنبه دوم آذرماه ۲۸ ساعت ۸ و نیم صبح بدفتر مستشار نظامی سررشته داری ارتش (دو ساختمان سررشته داری ارتش خیابان سوم اسفند) تسلیم شود. پیشنهادات در چهارشنبه دوم آذر ساعت ۹ صبح در دفتر مزبور گشوده خواهد شد و پیشنهاد دهندگان باید در جلسه مزایده حضور بهمرسانند.

حقوق گمرکی (اگر تعلق بگیرد) برعهده خریدار خواهد بود. افسر فروش در رد یا قبول یک یا کلیه پیشنهادات آزاد و مختار است.

پیشنهادات بایستی دارای ذکر شماره هر دستگاه جیپ بوده و برای هر دستگاه قیمت علیحده پیشنهاد شود.

آ-۱۳۹۲۵ ۳-۲

عمده فروشی کانون آگهی زیبا
لاله‌زار تلفن ٦٤٤٣
جزئی فروشی مغازه رکسی
شاهرضا جنب ویلا
جزئی فروشی داروخانه دکتر
دادمرز لاله‌زار نو
جزئی فروشی مغازه زیبا لاله‌زار نو
آ-۱۲۸۷۸ ۱۰-۵

سفارشات قند و شکر

اکنون که صد درصد ارز دولتی برای واردات آزاد قند و شکر داده میشود با سوابق ممتد و نمایندگی های درجه اول خارجی، این شرکت حاضر است سفارشات انواع قند و شکر را در اسرع اوقات و نازلترین قیمت بین المللی قبول کند، آخرین پیشنهادات فروش در دسترس شما گذاشته خواهد شد.

برای کسب اطلاعات بیشتری مراجعه شود به:

شرکت سهامی ایرانشهر

تهران - خیابان فردوسی - کوچه بانک

تلفن ۹۵۵۸

آ-۱۳۹۰۷

سخنرانی آقای آموزگار
در انجمن روابط فرهنگی ایران و امریکا

هر روز چهار شنبه آقای حبیب‌الله آموزگار مستشار دیوان‌عالی کشور که خوانندگان گرامی بنگارشات ایشان در اطلاعات آشنا میباشند در اطراف مسافرت خود بامریکا در انجمن روابط فرهنگی ایران‌وامریکا سخنرانی نمودند ازاین قرار :

از خانمها و آقایانی که برای شنیدن صحبت‌های بنده تشریف آورده اند وهمچنین از حسن ظن جناب آقای دکتر صدیق متشکرم .

مقدمه

پیش از شروع مطالب شنیدنی مقدمة باید عرض کنم که مطالعات بنده در امریکا ومختصری در اروپا و کشورهای عربی دوسه قسمت اجتماعی وفرهنگی وقضائی بوده و گنجایش کتاب مفصلی است که اگر عمر و توفیق باشد شاید ارمغان مفیدی برای هم میهنان عزیز بشمار آید .

در خلال این مدت نمونه ای از آن مطالعات بوسیله نشر مقالاتی در روزنامه اطلاعات وضمن سه سخنرانی در امریکا و اروپا بعرض رسانیده‌ام

چون موضوع سخن امشب تنها مربوط بمطالعات دو امریکا است آنهم تنها درقسمت مطالعات اجتماعی بنابر این مطالبی که بعرض میرسد یکلی ازارقام و گیت‌خالی و فقط به کیفیت آنها میپردازم .

چون مجموع این مطالعات در حدود ۷۰ فصل است و موضوع هر فصلی بصورت براعت استهلال در ۷۰ جمله فهرست شده امشب امیدوارم فقط دو موضوع مهم وجالب را بعرض برسانم وآن سرترقی مادی و معنوی شگفت آور امریکا درمدتی کمتر از دوقرن است

۱- سرترقی معنوی شگفت آور امریکا

ملت امریکا درسایه داشتن بهترین قانون اساسی دنیا توانسته است در مدت سه پنجاه سال بترقی عجیب کنونی برسد بدین توضیح که در پنجاه سال اول ترقی آنان بنسبت تصاعد عددی بوده یعنی در آن پنجاه سال بقدر پنجاه سال اروپا ترقی کردند .

لیکن در پنجاه سال دوم ترقی آنها بنسبت تصاعد هندسی بوده یعنی در آن مدت بقدر پانصد سال پیشرفت کردند و تقریبا بترقی اروپای پدران واستادان خود رسیدند و در پنجاه سال سوم که مصادف با نیمه اول قرن بیستم وظهور جنگها و بحران‌ها وانقلابها شده باز بنسبت تصاعد هندسی ترقی کرده وازاروپا جلو افتادند که این معنی امروزه مورد تصدیق خود اروپائی ها وهر کس که این دوقاره را دیده است میباشد .

البته منظور از جلو افتادن امریکائی ها ازاروپا ازجهات فلسفه وادبیات وعلوم نظری وموزه و کتابخانه های کهن سال نیست زیرا اروپائیها از این جهات هنوز علمدار دنیای متمدن بوده و همواره بخود می بالند ومردم امریکاهم این معنی را تصدیق دارند وهنوز خودرا خوشه چین خرمن آنها میدانند .

بلکه منظور از جلو افتادن امریکائی ها از اروپا ودرنتیجه از تمام مردم دنیا از جهت تهیه موجبات آسایش عمومی وتامین زندگی مادی ومعنوی مردم وبسط عدالت اجتماعی واتخاذ روش عملی ومفید آموزش وپرورش و امنیت حقیقی جان ومال افراد درسایه قانون اساسی که آزادی عقیده وقلم وزبان وشغل ومسکن را بدون رعایت مذهب ونژاد وزبان ورنگ بعموم ملت امریکا ارزانی داشته است.

وبر اثر این آزادی اعتصابها طبق قانون آغاز و انجام یافته وحزب دست چپ بوجود آمده وحتی نماینده خود را سال گذشته کاندید ریاست جمهوری کرده ولی باتحمل زحمات زیاد وتبلیغات عجیب وهزینه های هنگفت از ۵۳۰ صندلی نتوانستند یکی را بدست آورند .

اصلاح قانون اساسی

با آنکه بمقتضای زمان تا کنون ۲۱ فقره اصلاح درقانون اساسی بعمل آمده لیکن نسبت بآن چند آزادی بهیچ وجه تغییری روی نداده است.

مذهب در امریکا

درعین حال مردم امریکا بدرجه‌ای علاقه بمذهب خود دارند که درتمام شهرهای بزرگ هر جا میخانه یا تیاتر خانه یا کلوب رقص هست یک کلیسا در مقابل دارد وزنان ومردان روحانی سر کوچه ها وجلو آن کلوبها ایستاده ومردم را بجای رفتن بآن جاها بکلیسا دعوت میکنند .

سرترقی مادی امریکا

هرچند سرترقی معنوی ومادی امریکا هردو بهم مربوط ولازم ملزوم یکدیگر هستند لیکن سرترقی مادی امریکا بالخصوص درسایه دو امر است یکی کار انفرادی ودیگری کار اجتماعی

درنظر مردم امریکا کارها عموما از نظر ارزش معنوی همه در عرض هم هستند بدین معنی که هر کاری در آنجا احترام دارد وعامل آنهم محترم است مثلا در نظر آنها کار رفته در وینه دوز وبار بر مانند کار مدیران شرکتها وبانکها ونمایندگی کنگره وکارمندی دولت است وارزش معنوی آنها از نظر خدمت بجامعه مساوی است.

وفقط ازجهت ارزش مادی که تابع شرائط خاص ومعلومات و تخصص و ابتکار است باهم تفاوت دارند.

ارزش کار در نظرها

درصورتیکه در بیشتر کشور ها مخصوصا در کشور ما ارزش معنوی مشاغل آزاد ازقبیل بار بری ورفتگری وینه دوزی وکاسبی با ارزش معنوی تجارت واستخدام دولتی و وکالت و وزارت وقضاوت واستادی فرق دارد واولین پرسشی که در موقع شناختن اشخاص میشود اینست که آقا چکاره است؟ اگر زارع یا کاسب یا دارای هر نوع شغل آزاد باشد آنقدر جنبت و احترام ندارد که مثلا مستخدم دولت یا وکیل ووزیر وقاضی واستاد دانشگاه دارد.

بعبارت دیگر مردم امریکا ارزش معنوی کار را از نظر نظام جامعه وحیات اجتماعی مساوی میدانند وعرض هم، تنها ارزش مادی را متفاوت ودر طول هم میدانند لیکن ما هر دو را در طول هم میدانیم وتنها بکارهائیکه مربوط به سیاست ودولت است ارزش معنوی میدهیم

در صورتیکه مردم امریکا کارهای دولتی وسیاسی را درجه سوم وچهارم ازاهمیت دانسته ودر درجه اول ودوم کارهای صنعتی وپیشه وهنر وآموزش وپرورش قرار دارد.

شروع بکار درامریکا

فرد امریکائی نوعا از سن ده سالگی ببالا که هنوز در دبستان تحصیل میکند بکار انفرادی مشغول میشود از قبیل تنظیف اطاق درس ، نوبریم لوازم تحریر، شستن ظروف غذاخوری درداخل آموزشگاه وفروش روزنامه وپاک کردن برف. مثلا درخارج دانشگاه هراوقات فراغت- ودربرابر هریک ساعت کار یک دلار مزد میگیرد. پس از ختم تحصیلات متوسطه ودریافت لیانس درکارهای اجتماعی وفنی از قبیل باغبانی. گل کاری. نقاشی. نجاری. نقاشی. خیاطی. ماشین نویسی هرپسر ودختری بخودی خود دارای کار است یعنی کار بسراغ او می آید نه او بسراغ کار.

کارهای انفرادی

درامریکا بقدری کارهای انفرادی متنوع وفراوان است که مشهودات یک هفته بنده در کشور کالیفرنی یعنی در شهر بی نظیر لوس آنجلس برای مثال کافی است .

ازاول هفته تاآخر آن همه روزه زنگ درب عمارت صدا کرده دنبال صاحب جوانی دیده میشود که ازاتومبیل پیاده شده و با کمال ادب میپرسد : مبلهای شما تعمیر نمی‌خواهد واطاقهای خودرا رنگ نمیزنید ؟

اثاثیه آشپزخانه اصلاح نمیخواهد؟ پشت بام عمارت پتونه نمی خواهد رنگ اتومبیل خودرا عوض نمیکنید؟

چمن باغچه را نمیزنید؟ گلها را پیراش نمی کنید ؟ لوله آب و گاز و سیم برق مرمت نمی‌خواهد؟

روز دیگر جوانی آراسته از اتومبیل پیاده می شود و میپرسد آیا ممکن است بااین درخواست موافقت کنید که من دراین محله دکانی باز کنم وبکسبی مشغول شوم - چون بدون موافقت اهل محل انجمن شهر داری جواز کسب نمیدهد !!!

این اشخاص فنی وهنرپیشه تمام افزار و آلات کاررا دراتومبیل همراه دارند همینکه شما لازم داشتید در مدت کم وبهای ارزان و در نهایت خوبی وظرافت کاررا تمام کرده مزد خودرا میگیرند

در صورتیکه در کشور ما پس از چندروز دوندگی وخواهش والتماس و دادن مزد زیاد برای لکه گیری شیروانی یا آب گیری شیر آب انبار یا حمام ویا اصلاح سیم برق تاچه درجه پول ووقت و آبرو باید تلف کرد تازه ها کردناشی کار را هم خراب کرده میرود .

کارهای اجتماعی

در امریکا همه مردم از پسر و دختر ده ساله تا زن ومرد هشتاد و اودساله دراتمام ماه دوسه بار باید در مجامع خصوصی ویا عمومی حاضر شوند و البته این مجامع به تناسب سن و معلومات وشغل وحاجت اشخاص متفاوت است بدین معنی که هر پسر ودختر و زن ومردی حتما عضو یک یا چند انجمن و کلوبهای عمومی و خصوصی هستند از قبیل انجمن ورزش انجمن رقص. انجمن شنا . انجمن موسیقی . انجمن نقاشی . انجمن گلکاری . انجمن مذهبی . انجمن کتابخانه . انجمن شکار . انجمن نمایش وماننده آنها وزنان ومردان نیز هریک بفراخور حال خود عضو چند انجمن هستند از قبیل انجمن تربیت کودکان. خیاطی . باغبانی روزنامه نگاری نویسندگی ترجمه وتالیف نطق وسخنرانی. انجمن خیریه . انجمن کلیسا . انجمن معماری و مهندسی و پزشکی ووکالت دادگستری.

علاوه انجمنهائی هست مخصوص دختران - پسران - جوانان پیران - هنرپیشگان - صنعتگران - انجمن فلاحین وخلاصه آنکه هفته نمیگذرد مگر آنکه مردم امریکا سه یا چهار بار درمجمعی یا کلوبی حاضر نشوند و بانجام وظیفه عمومی و اجتماعی اشتغال نورزند و کمتر امریکائی است که هفته یکی دوشب بسینما یا کلوب یا نمایش وتماشا نرود ودرشبانه روز یکساعت خفته نکند .

قمار تفریحی

چون قمار علنی در کشورهای امریکا ممنوع است فقط در کشور نوادا که همسایه کالیفرنی است قانون اجازه قمار علنی داده وحتی درصورت اقامت دوهفته در انجا اجازه ازدواج و طلاق نیز بآسانی داده میشود وبهمین نظر مردم هوس باز و مقتنن بآن کشور میروند همینکه وارد شهر رنو که مرکز آن کارها است می شوند بالای خیابان تابلوئی نصب شده که روی آن نوشته اند :

بزرگترین شهرهای کوچک دنیا

از حیث سست بدست شدن پول !

ودرخیابانها هرزن ومردی که باحالت اخم و با فاصله از هم راه میروند حدس میزنند که برای طلاق آمده اند هرزن ومردی که بازو بازوی هم انداخته باچهره بشاش راه میروند برای زناشوئی آمده اند - وهرمرد یازنی که سر بزیر وبافکر و حیرت راه میرود زیاد باخته است. این هم یک نوع تفنن است.

حکومت مردم بر مردم بوسیله خود مردم

چون در امریکا پس از بدست آوردن استقلال ابتدا ملت بوجود آمده وآنها از میان هر کس که بهتر خدمتگذار ملت بوده بعنوان دولت انتخاب کرده اند ازاین جهت مستخدمین در نظر مردم تانه جدا بافته نیستند و نزد آن هسا هم یقه سفید ها معروفند.

ودولت وکارکنان آن در نظر مردم آمریکا بمنزله مصالح ساختمان و سازمان و ملت بمنزله معمار ومهندس است بدین معنی که انتخاب حقیقی نمایندگان ملت وسنا بدست مردم و حتی حق انتخاب مجلس سنا که می‌توان گفت مجلس اعیان است بطور تساوی باختیار خود ملت است بدینگونه که هر کشوری از کشورهای آمریکا حق انتخاب دو نفر نماینده سنا دارد بدون رعایت کم و زیادی جمعیت یا کوچکی و بزرگی کشور ودر نتیجه کشور ۲۵ میلیونی نیویورک دو نماینده بسنا می‌فرستند و کشورهای کوچک سیصد و چهارصد هزار نفری هم هریک دو نماینده می‌فرستند تا کاملا رعایت حق ملی و استقلال وخود مختاری آنها شده باشد.

قدرت ملت

هرگاه قانونی از دو مجلس تصویب که اکثریت مردم آنرا مفید بحال خود نمی‌دانستند مجلسین اجرای آنرا میگیرند و بوسیله رئیس جمهور ودیوان عالی کشور آن قانون خود بخود بی اثر میشود.

نتیجه آنکه در اینگونه کشور ها همیشه اصلاحات زود و بآسانی میسر است ولی در کشورهائیکه مردم بواسطه فداکاری وبلوغ افراد برجسته ازپادشاهان وفرماندهان صاحب حکومت واستقلال شده وهمیشه نگاهدار آنها قدرتهای نوابغ و رجال سیاست و شمشیر بوده اصلاح هم باید بوسیله همان اشخاص باشد واز عهده خود مردم بتنهائی خارج است.

خلاصه و نتیجه

ملت امریکا در سایه داشتن تامین قضائی وعدالت اجتماعی شب و روز به تناوب کار میکنند و همه وقت سینما و نمایش ومؤسسات وکارخانه‌ها دایر ومفتوح است و چون همه مردم هشت ساعت درشب وروز کار میکنند وحداقل مزد ساعتی ۷۵ سنت (۳۵ ریال) میباشد بنا بر این کارگرهای معمولی روزانه حداقل ۲۵۰ ریال و حداکثر سیصد تا چهارصد ریال مزد دارند وصاحبان پیشه وهنر مانند معمار مهندس و کیل دادگستری بوشک ازساعتی حد اقل هفت دولار و حد اکثر ۱۵ دولار مزد دارند که حد متوسط آن روزانه درحدود سه دلار است درصورتیکه حقوق درجات عالی قضائی واداری از روزی ۶۰ دلار تجاوز نمیکند و حقوق رئیس جمهور سالیانه ۷۵ هزار ومعاون او ۲۵ هزار دولار است که در امسال حقوق آنها دو برابر شده .

هنر پیشگان

تنها طبقه ممتاز که ممکن است ساعتی از صد تاهزار دولار دستمزد بگیرند کارکنان سینما هستند که تعداد آنها محدود وباشرایط خاصی می‌توانند بدین امتیاز برسند که ازاین حیث در دنیا بی نظیر وقابل مقایسه نیست واز هزاران داوطلب در سال ده نفر به زحمت قبول می‌شوند .

خاتمه

درخاتمه نا گزیرم عرض کنم که بعقیده بنده علت اصلی تاخیر وعقب ماندگی ایرانی هوش وسرعت انتقال وذوق اوست که درسایه داشتن آب وهوای خوب مردی بیش ازحد خود بسنده خودبین وانفرادی بار آمده وهمگی من هستند و کمتر مامیشوند و البته دست تنها وفرد هرقدر باهوش باشد قادر برتامین حوائج زندگانی خود نیست تاچه رسد باینکه آنرا ترقی دهد وبالا برد وبنابراین آنچه درامریکا مایه ترقی وسعادت شده در کشور ما درست بعکس آن عمل میکنیم که مایه بدبختی وبیچارگی شده مگر آنکه دراثر توجهات و مجاهدات شخص اعلیحضرت همایون شاهنشاهی که همواره فداکاری برای اصلاح وعظمت ایران میکنند امورماهم اصلاح شده وماهم همان راه برویم که رهروان رفته ومیروند.

نشانی شرکت تهران سرای حافظ تلفن ۴۴۳۴ — آ-۱۴۰۴۶

ظرافت واستحکام قلم خودنویس
«مون بلان»
درجهان بی نظیر است

نماینده انحصاری خیابان بوذرجمهری سرای صفاری
تجارتخانه مرتضی صادقی و برادر ازشهرستانها نماینده میپذیریم
فروشندگان، بازار تیمچه منصوری ساختی - خیابان نادری مغازه نسرین
آ-۱۲۸۴۴ — ۷-۷

Battersby HATS
"BRITAIN'S BEST"

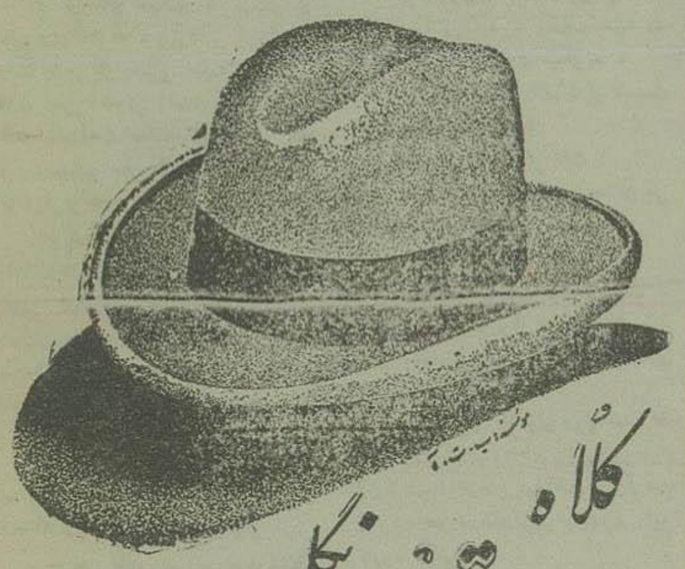

کلاه
بهترین انگلیسی
بهترین کلاه دنیا است

همه نمره از ۵۳ الی ۶۳
نماینده انحصاری آرا - خیابان اسلامبول
آ-۱۴۰۲۵

مژده بمسافرین محترم کربلا

بنگاه مسافربری قم واقع درشمس العماره طبق معمول همه ساله زائرین محترم کربلا را باتوکارهای اخوین سیستم در ۱۹۴۰ و ۲ وبا نازلترین قیمت باسرع وقت بمقصد میرساند .

برای تهیه بلیط بینگاه نم شمس العماره یا به تلفن ۴۲۶۰ - ۵۷۵۸

مراجعه فرمائید آ ۱۲۶۲۶ — ۱۰-۱۰

داستان امروز ما

مرگ هم شوخی میکند!

در نزدیکی «وولتر» و «توم» یک بمب منفجر شد. انفجار بمب اثر عجیبی در وجود او کرد همه چیز را از او گرفت فقط زنده ماند!

دوست مهربانش که در طول مدت زندگی باهم بودند او را بدوش کشید و بدرمانگاهش رساند. از آن وقت بیمار پرستار وی بود تا وقتی که بیمهن خود برگشتند او را به خانش «مانیس» تسلیم نمود، هول و هراس سختی برزن جوان مستولی گردید و گوئی صاعقه‌ای از آسمان روی سرش نوبیده شد. درحقیقت مرگ شوهرش این اندازه هول انگیز نبود...

در تعقیب یک دوره طولانی معاشقه زناشوئی فسرده بودند و سه سال با نهایت خوشی زندگی می‌نمودند. جنگ پیش آمد و آنها را از یکدیگر جدا نمود. مانیس همچنان وفادار ماند و روزگار انتظار را با نهایت سختی گذراند باین امید که جنگ خاتمه یابد و شوهر مهربانش برگردد.

هنگامیکه شوهر خود را با آن وضع فلاکت بار دید احساس کرد که کاخ آمال و آرزویش را ژون شده و غبار ناامیدی افق زندگی او را تیره و تار ساخته است. «وولتر» آن شوهر یکسال پیش او نبود، او یک اسکلت فاقد حس و ضعیفی بود!

«توم» «وولتر» را روی تختخواب خوابانده و مانیس را باطاق نشیمن برد و در آنجا گفت:

— هیچ امیدی بنجاتش نبود و معجزه خارق العاده‌ای بکمک او رسید اگر دارای این روح قوی نبود حتما تلف میشد..

مانیس درحالیکه اشک میریخت گفت:

— و بعد؟؟

بدبخت فلج شد، پاره های بمب دنده ها و اعصابش را متلاشی کرده اکنون نمیتواند عضوی از بدنش را حرکت دهد و فقط اعصاب چشمش سالم مانده است.

خوشبختانه هوش و ادراکش آسیبی ندیده ولی نمی‌تواند حرف بزند فعلا گوشش کراست ولی ممکن است در آینده نزدیکی این عیبش مداوا شود البته احتمال است. دو سینه اش برقی از زندگی هست ولی مرگ دور آن را احاطه کرده است..

پیوسته اشک از چشمان «مانیس» سرازیر میشد و «توم» طاقت نمی‌آورد قیافه آزرده او را ببیند، این بود سر خود را پائین انداخت. توم در مدت عمر خود عاشق مانیس بود و بدین جهت نمیتوانست او را غمین ببیند.. بالاخره مج مج کنان گفت:

— پزشکان امیدی به بهبودی یافتن وی ندارند، زیرا برگرداندن حیات به مرکز حس و مجمع اعصاب کاری بس دشوار است و تنها کاری که ممکن است بکنند این است که او را بهمین حال نگاه بدارند تا وقتی اجلش فرارسد.

او دیگر با این وضعی که دارد احساس دردی نخواهد کرد و جز خدا کسی نمیتواند بفهمد که چیز در ذهن جولان میزند، او امروز از عهده بیان مافی الضمیر خود عاجز میباشد و قادر نیست کوچکترین حرکتی بکند.

..

توم به اطاق خواب رفت. مانیس برگشت و بالای تخت خواب شوهرش ایستاد و شروع بنگاه کردن او کرد.

مریض قادر نبود سر خود را تکان بدهد ولی چشمهایش دور میزد و آثار مهربانی در گردش چشمهایش مشهود بود و بنظر میرسید دلش میخواهد بگوید:

«مانیس عزیزم، دیدن تو باعث شده که هر درد و رنجی را فراموش کنم».

ولی مانیس، زمزمه خفیفی در اعماقش طنین افکنده بود:

«این وولتر یکه دوستش میداشتم و با او زناشوئی کردم نیست... او بصورت آدمیزاد برنگشته، جثه ای است که رمقی از حیات در آن باقی مانده. وای کاش میتوانستم وظیفه خود را در برابرش انجام دهم... اوه... خداوندا... چرا او را اینطور کردی.. و چه بلائی بر سر من..!

در همین لحظه محبت و علاقه توم را بیاد آورد... توم و شوهرش هر دو او را دوست میداشتند و در این موضوع رقیب یکدیگر بودند، لیکن او «وولتر» را ترجیح داد.. اگر اینکار را نکرده بود اکنون شوهری سالم و صحیح داشت، هم آغوش «توم» بود!

...

«توم» از هر چند روز یکبار برای عیادت «وولتر» و دلجوئی از مانیس میآمد. تا اینکه یک شب عنان اختیار از کف او و «مانیس» خارج شد! عشق طغیان کرد و دو دلداده قدیمی، درحالیکه یکدیگر را در آغوش کشیده بودند، بقدری از همه جا بی خبر شدند که اگر شوهر بدبخت فریاد هم میکشید بگوش آنها نمیرسید...

بالاخره «توم» زود ادراک و شعور پیدا کرد و گفت:

— کار خوبی نکردیم... شایسته نبود به «وولتر» خیانت کنیم!

شما زن او هستید و من رفیق او هستم... نه، کار خوبی نبود... بهتر است که من دیگر اینجا نمانم!

مانیس با لهجه التماس آمیزی گفت: میتوانی از من دور بشوی؟ مگر من کم بدبخت هستم که تو خیال داری بیشتر رنجم بدهی؟.. من دیگر قدرت ندارم یک اسکلت خورد و خمیر شده را دوست بدارم...

من تو را دوست دارم، در زندگی چیزی با تو برابری نمیکند؟

«توم» از شنیدن التماس و زاری های «مانیس» خسته شد و خواست برود ولی «مانیس» مجددا از او پرسید:

— مگر مرا دوست نداری؟..

— ولی «وولتر» را هم دوست دارم.

— بنابراین اگر بخواهی مرا ترک کنی من او را میکشم.. ولش میکنم تا از گرسنگی بمیرد.

— مانیس، من گمان نمیکنم که تو این کار را خواهی کرد... در این وقت، مانیس از مناقشه خودداری کرد و صدای گریه اش بلند شد و «توم» بی اختیار او را در آغوش گرفت... توم و مانیس اطلاع نداشتند که در این چند ماهه اخیر به ریج قوه سامعه «وولتر» دارد بر میگردد و راستی خود «وولتر» چقدر خوشحال بود زیرا حس میکرد که در آینده خیلی نزدیکی میتواند بحرفهای دوست مهربان و زن باوفایش گوش بدهد.

«وولتر» صحبت ها و درد دلهای زن و رفیقش را می‌شنید و فقط از یک جهت دلش خون بود؛ از این جهت مگر بود که چرا مرگ بسراغش نمیآید تا هم خود او راحت شود و هم آن دو دلداده با خیال راحت تری بتوانند خوش باشند.

چند روزی گذشت. وولتر کاملا همه چیز را می‌شنید. یکشب شنید که «مانیس» به «توم» میگوید:

— ولی مطمئن باش که او تا بیست سال دیگر زنده است!

توم در جواب او گفت:

— آری... ولی وجدان من از تو و از خودم راضی نیست.

مانیس گفت:

— مرگ برای او راحتی است. او نه زنده است و نه مرده، ما باید برای اینطور زندگی بی ارزش حدی قائل شویم.

«مانیس» از توی دولابچه یک قبضه هفت تیری را که روزی «وولتر» آنرا همراه خود برمیداشت بر گرفت «توم» دوید جلو او و فریاد زد: این کار را نکنی.

توم مانیس را بغل کرد و الی مانیس زور زد که خود را از بغل توم بیرون کشد و باطاق مریض برود، با این کشمکش به در اطاق رسیدند و در همین لحظه هفت تیر که دست بدست میشد صدا کرد. توم تکانی برداشت و روی زمین افتاد. مانیس درحالیکه بطرف توم خم میشد فریاد کشید:

— توم!.. توم!..

در همان لحظه صدای خشکی هم در اطاق بلند شد:

— توم! توم!

مانیس با وحشت و اضطراب متوجه اطراف خود شد، آنصدا، صدای «وولتر» بود که زور میزد خود را از روی تختخواب پائین اندازد و بیالین رفیقش برسد!

تلاش مریض به نتیجه رسید و لقمه نگاهی بقد و بالای مانیس کرد و..

اقتباس از مطبوعات خارجی

در منجلاب فساد

وجیهه بدنبال شکار دیگری رفته است

لیدالی چه لعبتی است، چقدر زیباست. وقتی میرقصد انسان بیهوش و دیوانه میشود، بیا برویم توهم او را تماشا کن.

محمود با این تعریف و توصیف از دختری که بهمراه یک دسته نوازنده در قصبات گردش میکرد قربانعلی رفیق خود را بتماشا دعوت مینمود. این دسته سیار مرکب از دو نفر نوازنده و یک دختر که میرقصید در دهات گردش میکردند و هر جا یکی دو روز اقامت و بگفته خودشان: نمایش!! میدادند و باین وسیله امرار معاش میکردند.

محمود جوانی تقریبا سی ساله بود که شغل سقط فروشی داشت. قربانعلی گوسفند خرید و فروش می‌کرد. از دهات گوسفند میخرید و بشهر میبرد و میفروخت.

نخستین روز که این دسته مطرب سیار بقصبه... که محل سکونت محمود بود وارد شد... این جوان مجرد بتماشا رفت و شیفته حرکات آن دختر شد که خود را بنام «وجیهه» معرفی مینمود. دسته سیار پس از سه روز که در قصبه ماندند خیال حرکت داشتند ولی محمود اصرار کرد چند روز دیگر بمانند و او مخارجشان را تامین خواهد کرد.

قربانعلی هم اتفاقا در نخستین ملاقات دلباخته وجیهه شد و این دو عاشق غافل ساده لوح بدون آنکه با یکدیگر حرفی بزنند تصمیم گرفتند بهر وسیله و هر قیمت باشد رقاصه جوان را تصاحب یعنی با او ازدواج نمایند. غافل از اینکه چنین زنی هرگز شایسته همسری نیست و نخواهد توانست مدت زیادی در یک خانه و با یک شوهر بسر برد.

مطربهای سیار چند روزی در قصبه توقف نمودند و هر چه محمود و قربانعلی پول موجود داشتند بجیب آنها منتقل شد و برای این دو عاشق چیزی جز حسرت وصال وجیهه باقی نماند.

قربانعلی که دید پولش تمام شده چون میتوانست از یکنفر قصاب که با او طرف معامله بود پول بگیرد برای تهیه پول عازم شهر شد ولی پیش از حرکت محرمانه با وجیهه ملاقات کرد و باو گفت که برای تهیه مقدار کافی پول عازم شهر است و تصمیم دارد پس از مراجعت دست وجیهه را گرفته بشهر برود و در آنجا با او ازدواج نماید و پس از ازدواج بشهر دیگری رفته در آنجا با یکدیگر زندگی کنند.

وجیهه با این پیشنهاد موافقت کرد و قربانعلی جاهل و نادان تصور نمود شاید مقصود را در آغوش خود خواهد گرفت و از شربت وصال شیرین کام خواهد شد غافل از آنکه وجیهه و امثال او فقط پول قربانعلی و امثال او را میخواهند و پس از تمام شدن پول بسراغ دیگران خواهند رفت.

قربانعلی بطرف شهر رفت و محمود یکی دو ساعت بعد بملاقات وجیهه رفت و همان پیشنهاد را باو نمود. محمود اظهار داشت که تصمیم دارد کلیه اشیاء و کالای موجود مغازه اش را بفروش رساند و خانه اش را بفروشد و دست وجیهه را گرفته بشهر برود و در آنجا با او ازدواج نماید و در شهر مغازه ای باز کرده مشغول کسب شود. وجیهه وقتی این حرف را شنید بی اختیار بخنده افتاد محمود علت خنده اش را پرسید و وجیهه جریان پیشنهاد مشابه قربانعلی را باطلاع او رسانید و گفت: طفلک برای همین منظور بشهر رفته است تا پول بیاورد.

محمود تیغه چاقوئی را که با خود داشت بوجیهه نشان داد و گفت: اگر پیشنهاد من را قبول نکنی من میدانم و تو و این چاقو.

وجیهه که موقعیت را وخیم میدید پیشنهاد محمود را پذیرفت و محمود همان روز کلیه کالای موجود و اثاث خانه و خانه و یک قطعه زمین مزروع را که مجموع دارائی او بود بقیمت نسبتا ارزانی فروخت و مبدل بپول نقد کرد و بهمراه وجیهه بطرف خوزستان رهسپار شد تا در آنجا مشغول کسب شود و از نعمت وصال بی‌دردسر وجیهه لذت ببرد.

قربانعلی سه روز بعد بقصبه مراجعت نمود و از مسافرت و وجیهه بهمراه محمود اطلاع یافت این ضربت شدید بیش از درجه طاقت و تحمل قربانعلی بود و قربانعلی با همه اینکه وجیهه را پیدا کند و ضمنا از محمود انتقام بگیرد عازم شهر شد چند روزی در آنجا گردش و جستجو کرد ولی کمتر بن روز نه امیدی برای پیدا کردن محمود و وجیهه نیافت.

فقط یکنفر شاگرد شوفر در قهوه خانه میگفت که چنین زن و مردی را با اتوبوس خود بخرمشهر برده است.

قربانعلی که عقربت مخوف ناامیدی گریبانش را گرفته و زندگی در کامش تلخ شده بود برای فراموش کردن رنج و درد خود بمیکده پناه برد و یکی دو استکان آب زهر آلودی که روز اول نوشید پس از چند روز بشیشه و شیشه های متعدد رسید و قسمت عمده پول او در مقابل شیشه های الکل بجیب میفروش رفت.

قربانعلی که وضع خود را نامساعد میدید بامید آنکه بتواند در مدتی کوتاه پولی فراوان بدست آورد و وجیهه را در هر جا باشد با قدرت و چاقو به پول بسمت خود بیاورد دست بکار قاچاق زد و شروع بمعامله تریاک نمود باین ترتیب که از اصفهان تریاک میخرید و در خوزستان بفروش میرساند اینکار چندی بطول انجامید و بالاخره یک روز موقعیکه کلیه سرمایه خود را تریاک خریده و بشهر میآورد در نزدیکی شهر گرفتار مامورین شد و بجرم معامله قاچاق بزندان افتاد.

محمود فقط چند ماهی توانست وجیهه را نگاهدارد. نگاهداری وجیهه در آن مدت بقیمت از دست رفتن کلیه سرمایه او تمام شد و زن هر جائی هوسباز پس از آنکه آخرین رمق مادی محمود را گرفت یکروز او را ترک نموده بیخبر براه خود رفت، رفت تا شکار غافل و ساده لوح دیگری را بدام اندازد.

محمود که تا نهان از خواب غفلت چند ماه بیدار شده بود نه پول داشت نه نشاط و امید داشت، نه روی مراجعت بقصبه زادگاه خود را داشت.

تنها راهیکه بروی او باز بود و میتوانست موقتا دردهای او را تسکین دهد راه میکده بود. آنجا که آلام و رنجها موقتا در جام الکل شسته می‌شود ولی سعادت و آینده انسان در آتش الکل میسوزد.

محمود بفکر اینکه غصه و محنت خود را فراموش کند در میگساری افراط میکرد و یکشب ما تنها کثر باده نوشان در حال مستی مرتکب جرمی شد و از شدت عصبانیت و خشم که در اعماق روح او رخنه کرده بود با همان چاقو که روزی بوجیهه نشان داده و او را مرعوب ساخته بود بازوی مرد مستی را شکافت و باین جرم بزندان افتاد.

فردای آن شب هنگامیکه محبوسین را برای آفتاب خوری بحیاط زندان میبردند محمود و قربانعلی بار دیگر نگاهشان بچهره یکدیگر افتاد. دو قربانی شهوت و غفلت بار دیگر بهم رسیدند ولی این دفعه وجیهه ای حضور نداشت. او بر لب پرتگاه سقوط ایستاد و قربانیان خود را تماشا میکرد.

قربانعلی حتی زحمت این سئوال را بخود نداد که بپرسد: وجیهه کجا رفت و چه شد. زیرا چشمان پر از ناامیدی و حسرت محمود بازبان حال حکایت میکرد وی فهمانده که وجیهه بدنبال شکار دیگری رفته است.

مطب دکتر تقی منتخب

متخصص بیماریهای گوش و گلو و بینی

که مدت دو سال بعلت مسافرت باروپا جهت مطالعه تعطیل بود مطب تازه خود را با جدید ترین وسائل (برنکوسکپی - از وفا لوسکپی - او دیو متری - آثر وسول ترابی) آماده نموده برای پذیرائی بیماران از ساعت ۱۰-۱۲ و ۱۵-۱۹ حاضر می‌باشد.

شمالی - خیابان یوسف آباد - کوچه هاتف - کوچه نصری

آ-۱۴۰۵۴ ۱-۳

تشکر از آقای دکتر همایون آزاد

اینجانب مبتلا بدردیا و مفاصل بودم باطباء زیادی مراجعه و نتیجه نگرفتم تا اینکه بآقای دکتر همایون آزاد مراجعه و ایشان درد پا و مفاصل را در اثر داشتن لوزه چرکی تشخیص و با مهارت خاص بدون احساس درد عمل نمودند که کلیه پا درد و مفاصل بعد از عمل برطرف گردید بدینوسیله از ایشان سپاسگزاری نموده و طبیب جوان دانشمند بالا را بعموم معرفی مینمایم.

آ-۱۴۰۶۵ رفیع رضاپور

بعد از ۶ ماه زندانی از اتهام قتل تبرئه شدیم

بدینوسیله از جناب آقای جعفر مینوی و اهل مدافع خودمان در دادگاه شعبه ۱ عالی جنائی سپاسگزاریم.

سید مصطفی صالحی — سیدعلی صالحی

آ-۱۴۱۱۴

قلم خود نویس پلیکان

کسی نیست که شهرت کارخانه معظم آلمانی پلیکان را نداند. خود نویس آن خراب شدنی است با خود نویسهای که سر قلم های آن فلز معمولی است و بشما نشان میدهند اشتباه نشود فروشنده خود نویس های پلیکان آلمانی

آ-۱۳۷۷۱ کاشانی - شاه آباد

قابل توجه اطباء محترم کشور

1.—CORAMINE (Stimulant des cenrres vitaux et analeptique)

2.—CORAMINE—ADENOSINE (Médicament de l'angine de poitrine)

3.—COAGULENE (Hémostatique) Thrombokinase).

تمام اقلام داروهای سیبا موجود است

محل عمده فروشی: بنگاه دوهری ناصرخسرو

آ-۱۳۸۹۰

آگهی

دانشکده ادبیات و دانشسرای عالی برای تدریس تاریخ ایران بعد از اسلام بیک دانشیار نیازمند است که برطبق قوانین تاسیس دانشگاه و آموزش اجباری و آئین نامه انتخاب دانشیار استخدام خواهد گردید داوطلبان که باید دارای اقلا ۲۵ سال سن و درجه دکتری باشند می‌توانند تا ۲۰ آذر ۱۳۲۸ بامدارک خود بدفتر دانشکده ادبیات و دانشسرا عالی مراجعه نمایند

آ-۱۴۱۰۱ اداره کارگزینی دانشگاه

(شما از هر طبقه هستید)

احتیاج بغذای خوب دارید - دیک زودپز KAREN آخرین ابتکار قرن اتم است که با ۵ درجه Dialomatic غذا را باطعم بسیار عالی از ۱۰ الی ۲۰ دقیقه میپزد

آ-۱۴۱۰۶

حسن انتخاب

کارمندان و کارکنان برزن ۱۰ انتخاب جناب آقای همایون مدیریت کل امور شهرها بمعاونت شهرداری تهران از صمیم قلب بجناب آقای ابتهاج تبریک می گویند.

آ-۱۴۱۱۲ رئیس برزن ۱۰ نصر

حضرت آقای دکتر باستان

در عمل لوزتین خانم اینجانب دقت و مهارت و سرعت عملیکه مبذول فرمودید مزید بحسن خلق و عدم تکلف و جوانمردی که از خصوصیات حضرتعالی است مرا بر آنداشت که ضمن عرض تشکر و اظهار قدردانی دوستانرا از وجود پزشک مجرب و شریفی چون حضرتعالی مستحضر داشته نظم و تنظیف بیمارستان مهر را نیز جهت استفاده عمومی معرفی نماید.

آ-۱۴۰۹۹ سرهنگ ستاد حسین فرخنده پی

بشارت به مسافرین محترم عتبات

بنگاه مسافربری ری وسائل مسافرت به کاظمین و کربلا و نجف و سامره و بقیه اماکن متبرکه را با اتومبیلهای سواری و اتوکارهای درجه ۱ تک صندلی و درجه ۲ مبله در اختیار آقایان مسافرین محترم گذارده است برای اطلاعات بیشتر و تهیه بلیط به بنگاه ری خیابان ناصرخسرو تلفن ۴۴۶۶ مراجعه فرمائید.

آ-۱۴۰۴۷

آگهی

بنیر نظامیان مشروحه زیر:

۱- کاکاعبدالله اهل دالو دارای عیال باسم فاطمه ساکن کریم آباد نوکرقادر شهرت الوشیروان.

۲- رشید بانه ساکن سقز معروف بیانه که متهم بقتل غیر نظامی ابوالحمید کریم آبادی سقز میباشد از طرف بازپرسی فرمانداری نظامی اتهام نامبردگان تحت رسیدگی میباشد بدینوسیله ابلاغ میگردد که تا دو ماه بعد از صدور آخرین آگهی خود را بازپرسی فرمانداری نظامی معرفی در غیر اینصورت برابر ماده ۱۴۶ قانون دادرسی دیفر ارتش اقدام مقتضی در مورد آنان بعمل خواهد آمد.

بازپرس دادگاه جنائی فرمانداری نظامی مهاباد

آ-۱۴۰۳۸ ستوان یکم غلامعلی جعفری

باطلاع مشتریان محترم میرساند

الکترو پمپ اتوماتیک و بدون اتوماتیک برای ساختمان های یک یا چندین طبقه مارک معروف کارخانه ژاکوزی که مدتی تمام شده بود مجددا وارد شده.

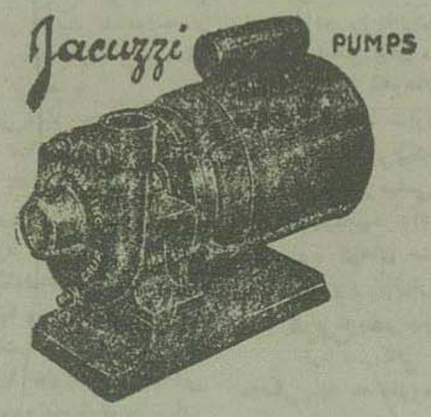

در فروشگاه شرکت سهامی ابتکار مهر خیابان فردوسی مقابل مهمانخانه فردوسی در دسترس مشتریان محترم گذارده شده تلفن ۹۲۶۱

آ-۱۳۸۶۸ ۱-۳

دوره جدید دفترداری دوبل

زیر نظر باسابقه ترین دبیران افتتاح شد

آکادمی تربیت - توپخانه اول فردوسی مقابل خوابگاه دنیا

آ-۱۳۹۸۳

زنانه - مردانه - بچگانه

همه رقم پالتو و دمی سزون و مانتو و توراکو کت و دامن حاضر است

ناصر خسرو - جنب بانک صنعتی مغازه آمریک

آ-۱۴۰۸۳

تشکر و قدردانی

از آقایان دکتر علی ادیب و دکتر هوشمند و کارمندان بیمارستان بانک صنعتی و معدنی بعلت زحماتیکه برای بهبودی همشیره اینجانب متحمل شده اند بدینوسیله تشکر و قدردانی مینمایم.

آ ۱۴۰۷۸ دارابی

حسن انتخاب

انتخاب جناب آقای جواد دنجه که یکی از بورترین رجال عالیرتبه و صدیق کشور میباشند بنمایندگی دوره شانزدهم مجلس شورای ملی بمعزی الیه و اهالی وطن پرست و غیور آذربایجان تبریک میگویم

آ-۱۴۰۷۴ حسین یزدکپور

آگهی

قابل توجه تجارتخانه ها و مؤسسات بزرگ تجارتی

شرکت ها و موسسات بزرگ تجارتی و کارخانجات صنعتی که در تهران یا در شهرستان ها که احتیاج بمدیر مستخدم مطمئن مطلع در سفکار باسابقه در امور اقتصادی اداری و تجارتی با آشنائی کامل بزبان های خارجی داشته باشند و بخصوص افراد و موسسات صنعتی که در فکر ایجاد تاسیسات صنعتی جدید باشند لطفا برای مبادله اطلاعات و تنظیم شرائط خدمت بتلفن شماره ۸۹۳۶ مراجعه فرمایند - نشانی: خیابان شاهرضا - خیابان دبیرستان انوشیروان داد فر

آ-۱۳۵۸۱ ۳-۳ سلمان اسدی

امریکا، تفوق اتمی خودرا بر دولت شوروی همچنان حفظ کرده است

بمب اتمی «هلیومی» هزار بار نیرومندتر از بمب اتمی سابق است

واشنگتن – خبرگزاری فرانسه – دیروز «ادوین جونسون» نماینده دمکرات ایالت «تولوراده» طی نطقی که در شب نشینی رسمی ایراد نمود گفت آمریکا برتری اتمی خود را بر شوروی بخوبی حفظ کرده است.. این سناتور که از رجال سیاسی معروف امریکاست از راز مهمی پرده برداشت و گفت تا کنون در زیرزمین های آمریکا بمبهای اتمی ذخیره شده است که قدرتش ۶ برابر بمبهای اتمی است که در ناکازاکی و هیروشیما بکار رفت.

وی اضافه کرد که در وضع فعلی بمبهائی در دست تهیه است که باید آنها را بمب ما فوق بمب اتمی دانست. وی که عضو کمیسیون مختلط پارلمانی در کارهای کنترل اتمی است تذکر داد که بیانات من با آنکه دارای جنبه رسمی است فاقد مطالب سری است زیرا این حقایق را ملت آمریکا باید بداند.

ادوین جونسن گفت شوروی ها در موقعی بتهیه بمب اتمی دست زده اند که ساختن بمبهای اتمی نظیر بمبهائی که در ناکازاکی و هیروشیما افکنده شده اسلحه بسیار ساده ای شده است پس از پرتاب بمب در «اینیوتوک» وارد دوران جدیدی شده ایم.

وی گفت که بمبی از ماده «هلیوم» در دست تهیه میباشد که قدرتش هزار برابر بمبهای اتمی سابق است و در بمبهای نوع بهتری لیدرژن بکار رفته است و میتوان گفت که کار پایان یافته و مطالعات از روی کاغذ به لابراتوار و ساختمان منتقل شده است.

نماینده دولت اتحاد جماهیر شوروی در سازمان ملل متحد روز یکشنبه گذشته، نطقی در کمیته سیاسی مجمع ایراد کرد و ضمن آن تقاضا نمود پنج دولت معظم قرارداد صلح جداگانه ای بین خود امضا کنند. در باره این پیشنهاد که بنظر دول غربی مفهومش حذف قدرت سازمان ملل میباشد، تفسیر زیر رسیده است:

شوروی با پیشنهاد صلح، حقوق ملل ضعیف را پایمال میسازد!

لندن – رویتر – توخالی بودن و پوک بودن پیشنهاد اتحاد شوروی را دایر بعقد پیمان صلح که در اینروزهای اخیر آقای وشینسکی در مجمع عمومی ملل متحد با آب و تاب تمام بمیان آورده است، آقای وارن آستن نماینده آمریکا در کمیته سیاسی مجمع، در ضمن ایراد نطق استدلالاتی که در جریان تقدیم قطعنامه مشترک انگلیس و امریکا بعمل آورد، فاش و برملا ساخت.

این قطعنامه مجمع را قادر میسازد براینکه اعلام کند که راز وصول یک صلح پایدار و رعایت اصول منشور ملل متحد از جانب همگان است.

اگر این نکته مرعی شود دیگر احتیاج بپیمان صلح دیگری آن هم مانند پیمان فلابیکه آقای وشینسکی پیشنهاد می کند نمیرود.

عنصر عمده پیشنهاد شوروی درخواست عقد صلحی میان پنج عضو دائمی شورای امنیت است. دولت شوروی همچنین متذکر میشود که باید برای جانشینی دادن باین قرار جدید اولا اضافه شود که مجمع عمومی اتفاق و اتحاد انگلیس و امریکا را برای تهیه دیدن مقدمات جدیدی محکوم میشمارد و ثانیا آنکه پیشنهاد های شوروی برای کنترل نیروی اتمی که بکلی غیرکافی و واهیست، مجمع اختیار کند.

بدون شک دولت شوروی نسبت بسرنوشت این دو پیشنهاد فرعی دچار وهم و تصور غلط شده است زیرا میداند که مجمع هرگز این پیشنهاد مسخره و غریب را مطرح نخواهد کرد و حال پیشنهاد دومی هم معلوم است زیرا هم اکنون اکثریت عظیم خود مجمع در ضمن مشاورات خصوصی شش عضو دائمی کمیسیون نیروی اتمی و نیز کمیته سیاسی مخصوص آن را مردود شمرده است.

مسلم است که دولت شوروی امیدهای خود را در این مورد بر ارزش تبلیغاتی پیشنهاد پیمان صلحش بنا نهاده است.

یعنی همان پیشنهادی که عبارت از پیشقراول تعرض صلحیست که منظور از آن خلع سلاح همه ممالک مگر اتحاد شوروی و دولتهای دست نشانده آنست.

دولتهای انگلستان و امریکا در یافتند که این پیشنهاد مستلزم جوابیست و استنباطشان ناشی از این اصل بود که چیزی که مسلم است چرا گفته نشود و بهمین جهت طرح قطعنامه ایشان بعنوان «اساس های صلح» اصل مطلب را بصورت خلاصه ای در مقدمه خود ذکر میکند.

این مقدمه بدینصورت تنظیم شده است:

مجمع عمومی اعلام میکند که منشور ملل متحد که شگرفترین منشور صلح در تاریخ بشمار میرود، اصول اساسی را که برای حصول صلح پایدار لازم است مقرر میدارد.

عدم رعایت این اصول در مرتبه اول موجب ادامه تیرگی روابط بین المللی است و بالفور واجبست که همه اعضاء بر طبق این اصول در طریق همکاری که اساس ملل متحد را تشکیل میدهد سعی بکنند.

سپس قطعنامه مزبور مقرر میدارد که مجمع باید از کلیه ملل بخواهد که اصول منشور را بکار بندند و از این اصل شروع کنند که از تهدید یا توسل بقوه قهریه که مخالف با روح منشور است امتناع ورزند.

منشور ملل متحد از همه ملل درخواست میکند که از بکار بردن هر گونه تهدید یا عمل مستقیم یا غیر مستقیم که متوجه سلب آزادی یا استقلال یا تمامیت هر دولتی یا بهر روش دادن زمینه جنگهای داخلی در ممالک دیگر یا مشوب نمودن اذهان مردم در مملکتی باشد، امتناع نمایند.

اعضاء پنجگانه دائمی شورای امنیت دعوت میشوند باینکه دامنه همکاری خود را متدرجا وسعت بخشند و در استفاده از حق «وتو» لگام زده بخرج دهند تا آنکه بدین وسیله شورای امنیت را وسیله مؤثرتری برای حفظ صلح بسازند.

منشور از ملل میخواهد که از برخورداری از حق حاکمیت ملی یک یک و جمعا بطوری رفتار کنند که حصول کنترل بین المللی اتمی امکان پذیر گردد.

معلومست که چه بنائی را میتوان براساس این قطعنامه بالا برد. اگر قرار باشد که هنوز حصول حفظ صلح پایدار بطور قطع تامین نشود و اگر تیرگی روابط بین المللی ادامه داشته باشد، علت آن همانا عدم رعایت اصول اساسی منشور از طرف روسیه شوروی است.

اگر شورای امنیت نتوانسته است وسیله موثری برای حفظ صلح بشود بسبب آنستکه روسیه شوروی بدلخواه خود و برای اغراض خویش از حق وتو در شورای امنیت بارها استفاده کرده است.

اگر بر سر نظارت موثر بر تولید نیروی اتمی موافقت حاصل نشده از اینست که اتحاد شوروی بساحت تمام نخواسته است از یک دعوی و حق خود برحاکمیت صرفنظر کند و معلومست که اگر از این جنبه حاکمیت صرفنظر شود، کنترل موثر امکان پذیر نخواهد بود خلاصه آنکه اتحاد شوروی در کار صلح اخلال کرده است.

آقای وارن استین در طی نطق خود تاریخچه اقدامات شوروی را برای منقاد ساختن ممالک همسایه و همچنین تهدید آن بر دیگران و پیمان شکنیهای او مشروحا بیان کرد

او گفت که پیمان پنج دولتی شوروی برای عقد صلح منظور دیرین سیاست روسیه را که عبارت از تسلط دولتهای بزرگ بر امور دنیا باشد پوشیده می دارد.

نماینده امریکا گفت دولت امریکا این رویا را مردود میشمارد و ما با این پیشنهاد شوروی مخالفت می ورزیم زیرا معتقدیم که مردم جهان بیشتر بصلح پایدار معتقدند که بقول و قرار بیشتر

کارگران انگلستان دست بفداکاری مهمی زده و شش درصد مزد خودرا بدولت داده اند

لندن – خبرگزاری فرانسه – «بل لوئی» مفسر این خبرگزاری درخصوص روش کارگران انگلستان درباره تصمیمات دولت چنین گزارش داده است:

کارگران انگلستان در این اواخر تصمیم مهمی برای فداکاری گرفته اند. تصمیمی که میرساند کارگران اینکشور تا چه اندازه علاقمند بانگلستان و آتیه این کشور هستند.

کارگران انگلستان اعلام داشته اند که حاضر هستند ۶ درصد از دستمزد خود را برای حفظ توازن اقتصادی در انگلستان فدا نمایند و از گرفتن آن خود داری کنند. این فداکاری برای حفظ استقلال انگلستان اجرا میگردد.

سرمشق این نهضت جدید افراد حزب کارگر انگلستان میباشند و تا بحال یک میلیون و پانصد هزار نفر از افراد حزب کارگر، برای این فداکاری حاضر شده اند.

با این تصمیم، کارگران انگلستان باید هر هفته پنج لیره از دستمزد خود صرفنظر نمایند.

افراد حزب کارگر انگلستان، بیشتر برای این دست باین فداکاری زده اند که بتوانند در انتخابات آینده موقعیت حزب کارگر در انگلستان را حفظ نموده و از پیروزی حزب محافظه کار انگلستان جلوگیری کنند. از طرف دیگر چون تنزل برای لیره سبب می شود که پانصد میلیون لیره بخزانه داری انگلستان ضرر وارد شود، لذا کابینه کارگری انگلستان خواهد توانست باین فداکاری کارگران تا اندازه ای خسارت را جبران نماید.

۱۵ کیلو طلای قاچاق و مقداری جواهر

استکهلم – خبرگزاری فرانسه – یک جواهر فروش بلژیکی دیروز در فرودگاه استکهلم هنگامیکه میخواست با هواپیما بطرف بلژیک حرکت نماید بوسیله پلیس دستگیر گردید در جامه دادن وی قریب ۱۵ کیلو طلا و مقدار زیادی جواهر گرانبها بدست آمد.

فرزند علیخان و ریتاهیورث ایرانی الاصل خواهد شد

لوزان – یونایتدپرس – پرنس علیخان دارای نصف تابعیت ایران و نصف تابعیت ایتالیا است. وی در شهر (تورن) بدنیا آمده است پدرش ایرانی و مادرش ایتالیائی است.

وی دارای پاسپورت انگلیسی است ولی عموما او را یک نژاد بین المللی تلقی میکنند زیرا جمعی نیز او را امریکائی میدانند.

در مقال مطلع اظهار شده که چون پدرش ایرانی الاصل است بنابراین علیخان ایرانی است چندروز دیگر ریتاهیورث فرزندی بار خواهد آورد و تا کنون معلوم نشده که تابعیت وی چه خواهد بود، گفته میشود فرزند ریتاهیورث نیز ایرانی الاصل خواهد بود.

هیجده نفر از کارکنان هواپیمای امریکائی نجات یافتند

موناترآل – رویتر – ۱۸ نفر از کارکنان هواپیمای سوپرفورترس امریکائی در اقیانوس اطلس بدست یک ماهیگیر کانادائی پس از آنکه ۷۰ ساعت در روی آب بسر بردند نجات یافتند.

دو نفر دیگر در موقع سقوط هواپیما روز چهار شنبه در برمودا کشته شده اند.

«جرج مک کی» معاون وزارت امور خارجه امریکا دیروز طی نطق خود گفت.

بقیه از صفحه اول

وسایر کشورهای طرفدار دموکراسی تامین و تضمین گردد.

مک کی سپس به مبارزه ای که بین دنیای آزادیخواه و امپریالیسم شوروی جریان دارد اشاره کرده گفت اکنون دیگر در اروپا قدرت کمونیسم سیادت و نفوذ خود را از دست داده و در باختر آن قاره ملل اروپائی با کمال شجاعت در مقابل حملات نیروهای کمونیست ایستادگی کرده و خطر کمونیسم را تقریبا بکلی برطرف ساخته اند.

اینک کلیه ملل اروپای غربی با قدمهای سریعی بطرف شاهراه ترقی و تعالی پیش رفته و امور اقتصادی و مالی خود را اصلاح کرده اند و در نتیجه همین امر امروز دیگر افراد ملل اروپای باختری بآینده خود امیدوار بوده و با اطمینان قلب و امیدواری زیادی برای ترقی و پیشرفت کشورهای خود کار میکنند و زحمت می کشند.

مک کی بسخنان خود ادامه داده گفت: متاسفانه کشورهای خاور میانه هنوز همه مورد تهدید و تجاوزات شوروی قرار گرفته اند.

این کشورها از شمال با اتحاد جماهیر شوروی و ممالک دست نشانده آن مرز مشترک دارند.

بیشتر زیادی از این کشورها که مورد تاخت و تاز شوروی ها قرار گرفته اند فقط کشور ایران این امتیاز را دارد که توانسته است یک دولت پوشالی کمونیست را که از طرف روسها در منطقه شمال غربی ایران مستقر شده بود از یاد آورده و منحل سازد.

شاهنشاه این کشور یعنی اعلیحضرت محمد رضا شاه پهلوی اکنون در امریکا تشریف دارند و همه ما امریکائیان افتخار داریم که از ایشان بعنوان بزرگترین و گرامی ترین مهمان ملت پذیرائی نمائیم.

در طی پنج سال اخیر ایران با تمال شهامت در مقابل تهدید ها و فشارها و حملات اعصاب اتحاد جماهیر شوروی ایستادگی کرده و اجازه نداده است که عملیات تهدیدآمیز شوروی از قبیل نقل و انتقال نیروهای نظامی در سرتاسر مرز شمالی ایران و تجاوزات مرزی و تقاضاهای مکرر برای گرفتن امتیازات بمنظور رخنه پیدا کردن در امور سیاسی و اقتصادی ایران و حملات شدید دستگاههای مخصوص و عظیم تبلیغاتی شوروی بر عزم راسخ و شهامت و شجاعت ملت خللی وارد آورد.

مک کی ضمنا گفت ما و خامت اوضاع و خطر مبارزه شدید فعلی بین امپریالیسم شوروی و دنیای آزاد را بی اهمیت و ناچیز تلقی نمیکنیم ولی در عین حال هم نباید برای توسعه نفوذ و پیشرفت اقتدار شوروی بیش از آنچه که هست اهمیت قائل شد.

مک کی سپس باوضاع کشورهائی که اخیرا استقرار خود را بدست آورده اند اشاره کرده و اظهار داشت که این کشورها نیز با مشکلات طاقت فرسا و مسائل بغرنجی مواجه هستند که با امپریالیسم شوروی رابطه ای ندارد نظر باینکه این مشکلات کاملا با یکدیگر فرق دارند نمیتوان برای آنها راه حل واحدی پیدا کرد. چیزی که مسلم است اینست که با توسعه برنامه های مساعدت مالی و اقتصادی این مسائل حل خواهند شد.

برای حل مسائل و مشکلات کشورهای خاور نزدیک سازمان ملل متحد و کمیسیون تشکیل داده که ایالات متحده امریکا در آنها شرکت دارد یکی از این دو کمیسیون کمیسیون آشتی فلسطین است که ماموریت دارد مشکلات و مسائل سیاسی را حل کند و دیگری کمیسیون اقتصادی اجرای سازمان است که باید مسائل اقتصادی و مالی را مورد رسیدگی قرار دهد.

امور اقتصادی خاور نزدیک بستگی تامی با مسائل سیاسی آن دارد بطوری که مثلا برای حل مسئله مهاجرین عرب فلسطین باید اوضاع اقتصادی را نیز در نظر داشت.

یعنی باید دید که آیا کشور ایسرائیل با کشورهای عرب باندازه کافی توانائی مالی و اقتصادی دارند که بتوانند برای مهاجرین عرب مسکن و کار تهیه بکنند و آیا حوایج این مهاجرین اعم از کسانیکه میخواهند با ایسرائیل مراجعت کنند یا کسانیکه میخواهند در کشورهای عرب باقی بمانند تامین خواهد شد یا نه؟

مک کی بسخنان خود ادامه داده گفت: در هر صورت اگر بنا باشد در خاور نزدیک صلح و امنیت برقرار شود باید بهر طریقی که شده است امور اقتصادی این کشورها اصلاح شده و اقتصادیات آنها بر پایه و اساس محکمی قرار گیرد.

بهمین علت امریکا حاضر است طبق اصل چهارم برنامه مستر ترومن رئیس جمهوری امریکا بکشورهای خاور نزدیک مساعدت کند.

ولی کشورهای مزبور موظف خواهند بود برای حداکثر استفاده از این برنامه با کمال جدیت مشغول کار شده و اصلاحات مهمی در امور مالی و کشاورزی خود صورت داده و برای اجرای برنامه های اصلاحی از سرمایه های خارجی استفاده نمایند.

حراج

همه رقم کتب خطی و چاپی قدیم و جدید – آلبوم هائی از رجال – مرقعات – مینیاتور های نفیس قلمی و چاپی – کتاب های فارسی چاپ اروپا – دائرة المعارف بریطانیکا آخرین طبع و مقدار زیادی از کتب فرانسه و انگلیسی و آلمانی و غیره از روز جمعه ۴ آذر ماه از ساعت ۳ بعدازظهر (جمعه ها صبح از ساعت ۹) درمحل کتابخانه مهر واقع در خیابان فردوسی اول خیابان فروغی (ثبت اسناد) عمارت روزنامه مهر ایران از طریق حراج بفروش میرسد

آ-۱۳۹۹۲ ۵-۱

بمناسبت دویستمین سال تولد گوته نویسنده و فیلسوف آلمانی

بزودی فیلم ناطق فارسی

سرگذشت ورتر

باشتراک پیر ریشار دیلم – آلن درنای – ژان کالان

محصول استودیوی پارس فیلم

آ-۱۴۰۶۶ ۲-۱

ایا امامی در منزل هژیر پنهان شده بود

قبل از قتل وزیر دربار دو دفعه متوالی دو نفر ناشناس در منزل شهری و شمیران هژیر رفته و در اطاق خواب آن مرحوم و بالای درخت پنهان شده بوده اند تحقیقاتی که مخبر ترقی از خانم همشیره هژیر و حسن و محمد مستخدمین و ژاندارم محافظ منزل هژیر نموده است حقایق مهمی را روشن میکند – آخرین عکس و تفصیل ورود اعلیحضرت بفرودگاه واشنگتن که در هیچ مطبوعه ای سابقه ندارد دوشنبه در ترقی – قرعه کشی خانه نوساز و شیکی که جایزه ترقی است نزدیک شده و قریبا این جایزه گرانبها بخوانندگان تقدیم میشود.

بکمک خداوند و همراهی بخت

آ-۴۱۰۰ ۲-۱

«مجموعه چه میدانم؟»

ترجمه از کلکسیون «Que sais-je?»

باهراقبت هیأتی از استادان علوم بوسیله مترجمان اهل فن

از این پس با نظم کامل و ترتیب صحیح تهیه و در چاپخانه دانشگاه چاپ می شود و بخش آن در سراسر کشور برعهده «موسسه مطبوعاتی امیر کبیر» میباشد – کتابهای زیر چاپ که از ایمه آذرماه بیا بی منتشر میشود از اینقرار است.

تاریخ هندسه – ترجمه آقای حسن صفاری معلم علوم ریاضی
تمدن در سال ۱۹۶۰ – ترجمه آقای حسینی نژاد لیسانسیه حقوق
بیماریهای روحی و عصبی – ترجمه بانو منوچهریان و کیل دادگستری
فن ورزش – ترجمه بانو منیر مهران مدیر مجله و باشگاه نیرو و راستی
تاریخ کار – ترجمه دوشیزه فخری ناظمی لیسانسیه علوم طبیعی
هنرهای خاوردور – ترجمه آقای محمد آشنا
میکروبها – ترجمه آقای دکتر شهیمی
تاریخ تآتر – ترجمه آقای مصطفی فرزانه
قطعیات تصادف – ترجمه آقای حسن صفاری
امنیت اجتماعی – ترجمه آقای ناصر مجد لیسانسیه حقوق
ماده – الکتریسیته – انرژی – ترجمه آقای حسینی نژاد
مراحل ریاضیات – ترجمه آقای ابوالقاسم قربانی معلم علوم ریاضی
پول و ارز – ترجمه آقای حسن قائمیان
اقتصاد اروپای مرکزی – ترجمه آقای محجوب لیسانسیه علوم سیاسی
ادبیات انگلیس – ترجمه آقای سیروس ذکاء لیسانسیه حقوق
خورشید و تشعشع آن – ترجمه آقای ابوالقاسم قربانی
انرژی اتمی – ترجمه آقای حسن صفاری
رمان نویسی در فرانسه از ۱۹۰۰ ببعد – ترجمه آقای جلال آل احمد لیسانسیه ادبیات
زندگی دوران – ترجمه آقای دکتر شهیمی
تاریخ عدالت – ترجمه آقای ناصر صدر الحفاظی وکیل پایه یک دادگستری.
تاریخ حساب – ترجمه آقای حسن صفاری
فیزیولوژی کیاهی – ترجمه آقای امیر مرادی دانشجوی طب.

از سایر مترجمان دانشمند نیز که در این کار بزرگ شرکت دارند متمنی است مستقیما یا بوسیله آقایان کیوان وصفاری و صدر مؤسسه مطبوعاتی امیر کبیر را از شماره کتابهائی که در دست ترجمه دارند آگاه فرمایند تا بنام خودشان ثبت شود و در جریان ترجمه و انتخاب کتابها احیانا دو نفر بترجمه یک کتاب مشغول نباشند.

مؤسسه مطبوعاتی امیر کبیر – تهران – ناصر خسرو مقابل ایستگاه در اندرون

آ-۱۴۱۵۷

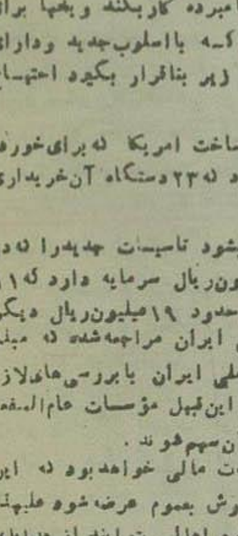

زن حاجی برای شما تخم مرغ میشکند

این هفته هم مثل هفته های گذشته حاجی بابا شیرین ترین مطالب فکاهی را برای شما تهیه کرده است.

عصر دوشنبه و صبح ۳ شنبه منتشر میشود

آ-۱۴۱۵۴

«آگهی»

بدینوسیله به استحضار عموم میرساند کارخانه ای بنام کارخانه یخسازی نصرت که در آتیه بشرکت سهامی تبدیل خواهد شد احداث و دارای خصوصیات زیر میباشد:

۱ – کارخانه نامبرده در قریه مهران بین مجیدیه و سه راه ضرابخانه در یک زمین ۵۲۰۰ متری که مظهر چاه قنات مهران در این زمین ظاهر و واقع گردیده و کلیه یخها از آب مزبور تهیه میشود.

۲ – کارخانه نامبرده بمنظور داشتن دستگاههای یخسازی که بتواند شبانه روز ۸۰ تن یخ بدهد آماده گردیده که فعلا برای ۶۰ تن آن ماشین آلات تهیه که ۲۰ تن آن سوار و امسال آزمایش گردیده و دو دستگاه دیگر نیز بزودی سوار خواهد شد و برای دستگاه چهارمی که ۸۰ تن تکمیل شود اقدام لازم شده است.

۳ – برای اینکه در تمام سال کارخانه نامبرده کار بکند و یخها برای تابستان ذخیره شود بیک انبار بزرگ ذخیره که با اسلوب جدید و دارای دستگاه تهویه باشد و ۱۲۰۰ متر مربع در زیر بنا قرار بگیرد احتیاج خواهد داشت.

۴ – ۷۵ دستگاه کوچک انبار ذخیره یخ ساخت امریکا که برای خورده فروشها در معابر عمومی گذاشته شود احتیاج دارد که ۲۳ دستگاه آن خریداری و در خیابانها گذاشته شده است.

برای تامین سرمایه مؤسسه مزبور که بشود تاسیسات جدید را که در فوق اشاره شده تکمیل نمود احتیاج به سی میلیون ریال سرمایه دارد که ۱۱ میلیون ریال آن تا کنون پرداخت گردیده و در حدود ۱۹ میلیون ریال دیگر لازم دارد چون برای دریافت وام بانک ملی ایران مراجعه شده که مبلغ مزبور را در اختیار این مؤسسه بگذارد بانک ملی ایران با بررسی های لازم از وضع کارخانه مزبور چنین نظر دادند چون این قبیل مؤسسات عام المنفعه می باشد و شایسته است عموم اهالی کشور در آن سهیم شوند.

بانکملی ایران در صورتی حاضر بمساعدت مالی خواهد بود که این موسسه بشرکت سهامی تبدیل و سهام آن برای فروش بعموم عرضه شود علیهذا بمنظور پیروی از نظریه بانک و برای آنکه عموم اهالی بتوانند از مزایای شرکت با خرید سهام استفاده نمایند.

مؤسس کارخانه در نظر گرفته مبلغ ۱۹ هزار سهم یکهزار ریالی انتشار دهد و برای این منظور حسابی بشماره ۵۱۴۳۴ تحت عنوان شرکت سهامی کارخانه یخسازی نصرت در شرف تاسیس در بانک ملی ایران شعبه مرکزی افتتاح نموده طالبین میتوانند تا تاریخ ۱۵ دی ماه ۳۲۸ از این فرصت استفاده نموده و بهای سهامی را که مایل بخرید آن می باشند بیانک ملی ایران پرداخته و رسید بانک را نزد خود نگاه دارند تا بعد آنچه بسهم گردد و برای توضیحات بیشتری ممکن است بمؤسس کارخانه مزبور (آقای محمد علی نصرتیان) مراجعه فرمایند.

کارخانه یخسازی نصرت در شرف تاسیس

آ-۱۳۸۷۲ ۲-۲

صاحب امتیاز و مدیر مسئول، عباس مسعودی

سردبیر: محمدعلی مسعودی

جای اداره خیابان خیام

عنوان تلگرافی اطلاعات تهران

تلفن اداره ۴۶۲۴-۴۶۷۷-۵۵۷۹

منزل مدیر ۴۷۳۴

تلگراف ازجواد مسعودی

شاهنشاه ایران

خطاب بایرانیان مقیم امریکا فرمودند:
برای سعادت ملت ایران همه باید کار کنیم
تقسیم وفروش اراضی بین دهقانان دربرنامه اصلاحی باید گذارده شود

این تلگراف ، امروز ظهر ازنماینده اعزامی اطلاعات ، آقای جواد مسعودی که در التزام رکاب اعلیحضرت میباشند ازواشنگتن واصل گردید .

تهران اطلاعات - امروز (دیروز) ایرانیان مقیم واشنگتن در سفارت کبرای ایران بحضور اعلیحضرت همایونی شرفیاب گردیدند .

آقای علاء سفیر کبیر ایران درواشنگتن : نخست ازاینکه ایرانیان بدیدار شاهنشاه موفق گردیده‌اند اظهار مسرت نمود وازطرف ایرانیان خیرمقدم عرض کرده واظهار داشتند ایرانیان شاهنشاه خودرا که درخطیرترین ایام زمام امور کشوررا درقبضه گرفته‌اند بحد پرستش دوست دارند

پس ازآن آقای سیف پور فاطمی ازطرف ایرانیان مقیم واشنگتن شرحی بعرض رسانیده وخیرمقدم عرض نمودند.

سپس اعلیحضرت همایون شاهنشاهی درپاسخ چنین فرمودند :

«شما که درامریکاهستید، می‌بینید اینکشور آباد وسعادتمند است این آبادی وسعادتمندی ملت بدست نیامده مگر در نتیجه همت وسعی و عمل افراد، ماگذشته برافتخاری داریم که بآن مباهات میکنیم ولی این کافی نیست ، بایستی کاری کنیم تادهقانان وسایرطبقات محروم‌را ازز ندگی شایسته‌ای برخوردار نمائیم .

در ایران اقلیت کوچکی زندگانی با تجملی دارند در حالیکه اکثریت مردم از وسائل اولیه زندگانی محرومند ومثل اینست که این عده محدود نمیخواهند بسایرین مجال فعالیت دهند.

مبارزه حقیقی من باید برعلیه نادانی باشد که مانع اصلاحات هستند تادرایران وضعی بوجود آید که کار بکاردان سپرده شود وافرادلایق بتوانند زمینه‌ای برای فعالیت بدست آورند.

من باسرمایه‌داری وثروت مخالف نیستم ولی با این که سرمایه دردست عده محدودی بدون استفاده دیگران متمرکز گردد مخالفم و نمیخواهم عده محدودی بقیمت فقر وبدبختی اکثریت افراد ایران متمکن و سرمایه دار شوند ودرحقیقت سعادت آنها از راه نابودی دیگران تامین گردد.

ما باید بدانیم کار کردن تنها نیست ارزش حقیقی هر کس بسته بکار اوست همه باید آستین‌هارا بالا زده برای پیشرفت وضع ملت کار کنیم من آنچه درقدرت دارم کوتاهی نمیکنم و خوشوقتم که مکنت خودرا درراه اصلاح وبهبود وضع مردم صرف کرده‌ام.

اکنون معتقدم که باید اراضی واگذاری بسازمان شاهنشاهی باقساط طویل المدة بدهقانان فروخته شود

تا آنها اساسی برای زندگی خود بریزند ضمنا قیمت دریافتی ازدهقانان بتدریج بمصرف عام المنفعه برسد - اراضی خالصه نیزمجانا بین مردم تقسیم شود .

دشمنان ایران میخواستند آذربایجان عزیزرا ازپیکر ایران جدا کنند وظیفه من درآن موقع برایم کاملا روشن بود زیرا مرگ شرافتمندانه هزاربار برزندگانی پیشرفتانه ترجیح دارد ، مرگ با شرافت در حقیقت زندگی جاودانیست.

من بخدا معتقدم وهر کس نیز باید بمبادی معتقد باشد وبداند یک قوهٔ عالی ناظر اوست چنین قوه از انسانیکه طالب زندگی شرافتمندانه هستند حمایت میکند، چنانکه ایران عزیزما نجات یافت ومن که برهمه از استقلال ایران بودم ودشمنان خواستند نابودم کنند از نزدیک بنج تیر بسینم خالی کردند واصابت نمود ولی بطوریکه می‌بینید اکنون میان شما ایستاده‌ام و بشما اندرز میدهم که درانجام وظیفه نباید ترسید - من تا زنده هستم خدمتگزار ایران بوده و از هیچ خطری ترس ندارم - برای آینده هم وعده‌ای که میتوانم بدهم همان طرز کاریست که تا کنون نشان داده ام .

ولی باید بدانید که بتنهائی کاری ازعهده من ساخته نیست وانتظار اصلاح تمام کارها ازشخص من برخلاف عقل ودور از منطق است همه باید در انجام وظیفه ملی ومملکتی خود کوشش نمائیم ومن بکمک همه شما احتیاج دارم . »

اعلامیه مشترک سران دو کشور ایران وامریکا

تاآخرین ساعت امروز دستگاههای گیرنده تهران موفق بکسب خبروانتشارمتن اعلامیه سران دو کشور ایران وامریکا که بمناسبت عزیمت اعلیحضرت همایون شاهنشاهی از واشنگتن به نیویورک از کاخ سفید مقر ریاست جمهوری امریکا صادر گردیده بود نشدند .

بقرار اطلاع ساعت شش بعدازظهرامروزمتن اعلامیه مزبور مستقیما از طرف خبرگزاریهای امریکا انتشار خواهد یافت.

شاهنشاه ایران، بریاست افتخاری تیم فوتبال دانشگاه ژرژواشنگتن انتخاب گردیدند

دانشجویان دانشگاه ژرژ واشنگتن - اعلیحضرت پادشاه ایران را بریاست افتخاری تیم فوتبال دانشگاه انتخاب کرده‌اند . این انتخاب در مراسم مسابقه فوتبال میان دانشگاه ژرژواشنگتن ودانشگاه «ژورژتون» دیروز در واشنگتن صورت گرفت .

تیم دانشگاه ژرژ واشنگتن که مورد علاقه شاهنشاه ایران بود با ۲۸ امتیاز برنده شناخته شد.

وزنامه‌های شوروی مسافرت شاهانه‌راچگونه تلقی کرده اند

مسکو - روزنامه‌های شوروی خبر مسافرت شاهنشاه بامریکا را فقط درچندسطر منتشر ساختند .

پراودا نوشت مسافرت شاهنشاه بامریکا برای مذاکره درباره مسائل نظامی واقتصادی است .

مطبوعات ممالک شرق اروپا عقیده دارند یک پیمان نظامی محرمانه میان ایران وامریکا منعقد شده است .

ممکن است آقای انتظام بنمایندگی سازمان ملل درلیبی انتخاب گردد

لیک‌ساکسس- خبر قراری عرب- آقای نصرالله انتظام رئیس هیئت نمایندگی ایران درسازمان ملل یکی از اشخاصی است که در درجه اول نامزد نمایندگی سازمان ملل درلیبی هستند .

پیش‌بینی میشود که انتخاب آقای انتظام از طرف اعضای لیبی باسرعت استقبال گردد ودول عرب نیزقطعا بااین انتخاب فعال موافقت وا خواهند داشت .

مصاحبه مطبوعاتی در وزارت خارجه

آقای وزیر خارجه دربرابر خبرنگاران جراید اظهار داشتند:

مسافرت اعلیحضرت همایونی بامریکا بمنظور دسته‌بندیهای سیاسی نیست

نزودی عهدنامه مودت امریکا و ایران امضاء خواهد شد
اقدام برای انعقاد قرار دادهای بازرگانی باپاکستان هندوستان و افغانستان
در خصوص خط مرزی میان ایران و عراق هنوز موافقتی حاصل نشده است

سیاست ایران در مورد کشورهای عربی و اسرائیل چگونه است ؟

دولت ایران امیدوار است دولت شوروی برای جلوگیری از تجاوزات مرزی بخاک ایران اقدام نماید

مطالبه طلاهای ایران ازشوروی هنوز بجائی نرسیده است

ظهر امروز جلسه مصاحبه مطبوعاتی در وزارت خارجه با حضور آقای حکمت وزیر خارجه، آقای صفی نیا رئیس ادارهٔ اطلاعات آن وزارتخانه، آقای شاهرخ مدیر کل تبلیغات و انتشارات تشکیل گردید وآقای وزیر خارجه درمقابل سئوالات خبرنگاران جرائد داخلی وخارجی توضیحات زیررا دادند:

س - آیا راجع بمسافرت موکب شاهانه توضیحا اطلاعاتی ممکن است بفرمائید واینکه آیا ازمسافرت ایشان مقصود خاصی نیز درنظر بوده است یاخیر؟

ج - مسافرت اعلیحضرت همایون شاهنشاهی بامریکا بطوریکه ازاعلامیه های رسمی اطلاع حاصل نموده‌اید براثردعوت رسمی مستر ترومن رئیس جمهور امریکاصورت گرفته وجنبه دید وبازدید های رسمی‌را داره که معمولا روسای کشورها ازیکدیگر مینمایند

دراین ملاقات هیچگونه مذاکرات بمنظور دسته بندی های سیاسی بنفع یکی یا بضرر دیگری در بین نیست بلکه نظر فقط تشیید مبانی دوستی و روابط صمیمانه است که خوشبختانه همواره مابین دولت امریکا و دولت شاهنشاهی وجود داشته است البته ملت ایران همیشه علاقمند صلح وصفا باملل عالم و مخصوصا با همسایگان خود میباشد ومقصود اساسی از این مسافرت که همیشه وجههٔ همت شخص شخیص شاهانه بوده است همان معرفی وشناسانیدن مملکت ایران است که دارای تمدن و فرهنگ کهنسالی است و اکنون در راه اصلاحات نوین قدم برمیدارد وبسیار بجاست که این ملت کهن بآن کشور جوان چنانکه باید وشاید معرفی وشناخته گردد

البته اگردولت امریکا بامادر امور اقتصادی کمک کند تا از این وضعیت مشکلی که در کلیه شئون اجتماعی واقتصادی از قبیل فرهنگ بهداری صنایع راهها وغیره در برابر داریم بهبودی حاصل شود قطعا کمک موثری بصلح عالم نموده اند فعلا مردم ایران منتظرند ببینند پادشاه جوانبخت ما که مظهر ملیت ایران است در کشور دوست و بزرگ چگونه مورد پذیرائی قرار خواهند گرفت

سئوال - موضوع عهدنامه بازرگانی بادولت امریکا چیست و چه اطلاعی می‌توانید دراین باب بدهید ؟

ج - بطوریکه آقایان استحضار دارند اساس روابط ایران با دولت امریکا بسر ازالغاء کاپیتولاسیون مبتنی برمراسلات متعاطیه است که در ۱۴ مه ۱۹۲۸ بین طرفین مبادله گردیده درمراسلات مزبور پیش‌بینی شده که قراردادهای لازم از قبیل عهدنامه مودت - قرارداد بازرگانی و کنسولی و غیره بین دولتین منعقد خواهد گردید .

ازاین قراردادها یکقرار داد بازرگانی درتاریخ ۱۸و۱و۲۲ بین طرفین منعقد شد برای مدت سه سال که هنوزهم چون طرفین بفسخ آن مبادرت ننموده‌اند بقوت خود باقی است .

سفارت کبرای کشورهای متحده آمریکا درتهران چندی قبل طرح عهد نامه مودت بازرگانی وبحری پیمائی رابوزارت امورخارجه تسلیم ومتذکر گردید که برای مذاکره در اطراف عقدعهدنامه مزبور بادولت شاهنشاهی حاضر میباشد .

این عهدنامه چون مفصل وحاوی نکات دقیق ومستلزم رسیدگی ودقت بیشتری بود در کمیسیونی که در وزارت امور خارجه مرکب ازاعضاء صلاحیتدار این وزارت وسایروزارت خانه‌های ذینفع تشکیل گردید مورد مطالعه دقیق واقع شد وشرح مفصلی راجع بآن ازطرف کمیسیون مزبور تهیه وبمنظور کسب تکلیف وتصویب بهیئت وزیران تقدیم گردیده که تقریبا قسمی ازمواد طرح پیشنهادی امریکا وهمچنین شرح تفصیلی کمیسیون در سو کمیسیونی که ازطرف هیئت وزیران تعیین شده بود قرائت و نظریه داده شد .

ولی اخیرا جناب آقای علاء سفیر کبیر شاهنشاهی در واشنگتن طرح دیگری را که مفصل تراز طرح اولیه می‌باشد ولی از حیث کیفیت تقریبا همان طرح است بوزارت امورخارجه فرستاده‌اند که دراداره عبور وامور حقوقی مورد مطالعه قرار گرفته است.

امیدوارم این طرح نیز پس از اتمام مطالعات مورد رسیدگی هیئت وزرا قرار گرفته وبزودی طرح متقابل از طرف دولت شاهنشاهی بدولت آمریکا تسلیم ووسائل عقد عهد نامه فراهم گردد.

بقیه درشماره فردا

از ۸ میلیون وکسری لیره وزارت راه ۲۲۰ میلیون ریال طلب بانک ملی را پرداخت نموده وبقیه صرف خرید احتیاجات میگردد

پس ازآنکه مبلغ هشت میلیون ودویست هزار لیره طلب وزارت راه از دولت انگلستان باختیار آن وزارتخانه درآمد :

ابتدا مبلغ دومیلیون ونیم لیره بابت ۲۲ میلیون ریالی که بانکملی برای خرید احتیاجات به بنگاه راه‌آهن وام داده بود مسترد گردید و در حدود ۶ میلیون لیره بقیه اختصاص بخرید لوازم مورد نیاز راه آهن داده شد.

برای بدست آوردن قیمت های هر کارخانه سازنده لکوموتیو و ریل وغیره دفترچه مشخصات ازچندماه قبل بتمام کشورهای سازنده فرستاده شد وقرارشد کلیه پیشنهادات تا اول نوامبر (دهم آبان) بوزارت راه تسلیم گردیده ودر یکروز مورد رسیدگی قرار گیرد .

تا اول نوامبر قریب یکصد پیشنهاد ازطرف کارخانجات کشورهای انگلستان، آلمان، سوئد، بلژیک، ایتالیا، فرانسه، آمریکا بوزارت راه رسید ودرهمان روزدرجلسه‌ای که باحضور آقایان وزیر و معاون وزارت راه وعده‌ای ازمهندسین بصیر ونمایندگان کارخانجات تشکیل شده بود پیشنهادات بازوقرائت گردید.

ولی چون رسیدگی باین پیشنهادات وتشخیص باصرفه تربودن هر یک ازلحاظ قیمت ومدت شرایط تحویل مدتی وقت لازم داشت قرار شد پیشنهادات درسه کمیسیون یکی ازنظر لکوموتیو ووا گن یکی ازنظر ریل و تراورس ویکی ازنظر برق ولوازم یدکی مورد رسیدگی قرار گیرد تا اولا قیمتها که پول‌های مختلف مانند مارک، فلورن لیره دلار داده شده بایکدیگر مقایسه گردد و ثانیا سایر شرائط کاملا بررسی گردد تا معلوم شود حائز بهترین شرائط کدام یک ازکارخانجات می‌باشند این کمیسیون ها که ازمهندسین بصیر ومطلع تشکیل گردیده قریب دو هفته است شروع بکار نموده وتا چند روزدیگر بررسی های خود را خاتمه خواهد داد وزارت راه طبق تشخیص این کمیسیونها با کارخانه مربوطه برای عقدقرار داد واردمذاکره خواهدشد.

وزارت راه درنظردارد برای حسن انجام امرموضوع خریدشش میلیون لیره احتیاجات خودرا بانظارت یکی ازرجال مورد اعتماد انجام دهد

شاهپور عبدالرضا

معادن زغال سنگ بازدید نمودند

ساعت نه وسی دقیقه بامداد امروز والاحضرت شاهپور عبدالرضا پهلوی باتفاق آقای دکتر مشرف نفیسی مدیر عامل سازمان برنامه برای بازدید معادن زغال سنگ بشمشک رفتند .

آقای مهندس پاک مدیرعامل شرکت زغال سنگ درآنجا حضور داشتند.

والاحضرت قسمت‌های مختلف را سرکشی نموده برای ازدیاد وبهبود محصول دستورات لازم بشرح زیر صادر نمودند :

۱ - شرکت زغال باید جدیت نماید که علاوه برتامین احتیاجات داخلی برای فروش زغال سنگ در خارج کشور بازار فروش ایجاد نماید . تابحال متاسفانه بیشترتولید دوداخله کشور مصرف شده و طرفدار عمده محصول کارخانجات قدیمی بوده اند ولی باید کوشش کرد که معادن توسعه یابد جنس مرغوب تهیه وبا بهای مناسبی عرضه شود که هم بازارداخلی توسعه یابد وهم در خارج از ایران بفروش برسد .

موضوع ارزان کردن زغال سنگ بی‌اندازه حائز اهمیت وشرکت باید بدین موضوع عاجلا توجه نماید.

۲ - برای ازدیاد میزان محصول وتهیه جنس مرغوب باید معادن رابا وسائل جدید اکتشاف و استخراج مجهز نمود .

۳ - مصرف زغال چوب باعث از بین رفتن جنگلها وموجد زیان فراوان است وباید جدیت کرد که مصرف زغال سنگ جانشین آن گردد ولی چون زغال سنگ کلوخه ماکسم است باید وسایل کلوخه کردن زغال سنگ رافراهم کرد تبدیل زغال سنگ خاکه بکلوخه برای موضوع صادرات زغال نیزاهمیت دارد.

۴ - برای مرغوب ساختن محصول بایستی وسائل لازم برای شستشوی زغال تهیه نمود.

۵ - باید امیدوار بود باهمکاری وزارت راه جاده‌های بین معادن زغال سنگ ومراکز فروش تکمیل شده وراه های تازه ایجاد گردد کاهی نیز باید اشکال مسافت رادربعض نقاط بوسیله سیم نقاله وراه آهن فرعی مرتفع نمود .

ایجاد وتکمیل راه بین معادن و مراکز فروش درپائین آوردن قیمتها اهمیت بسزائی دارد.

درتعرفه حمل ونقل راه آهن نسبت بکلیه کالاهای صادراتی منجمله زغال سنگ باید تجدید نظر بعمل آید تابتوان صادرات رابهای ارزانتری عرضه نمود .

نظارت فنی دراستخراج وطرز عمل معادن هم حائز کمال اهمیت است تادر نتیجه هم جنس مرغوب تهیه گردد وهم ازتخریب معادن که یکی ازثروت های ملی ماست جلوگیری بعمل آید.

انتخاب انجمن شهر تهران تاخیر خواهدشد

چون طبق قانون جدید تهران به سی ناحیه تقسیم میشود ومردم هر ناحیه یا محله یکنفر عضو انجمن انتخاب خواهند کرد که مجموع سی نفر اعضای انجمن شهررا تشکیل میدهند و لازم است حدود حوزه ها ومحله های شهر طبق جمعیت و وسعت تشخیص داده شود ، لذا ازطرف وزارت کشور باداره کل آمار دستور داده شده است که نسبت بحوزه بندی شهر تهران با مطالعه کامل اقدام نمایند تا پس از تعیین نقشه و تشخیص حوزه‌های فرعی نسبت بتشکیل انجمن نظارت درهر محل و انتخاب اعضای انجمن شهر اقدام شود انجام این امر فرصت میخواهد باینجهت نسبت بانتخاب انجمن شهر تهران بیش از حوزه بندی وتعیین نقشه اقدام نخواهد شد .

همین جریان درباره شهرهائی که جمعیت آن از سی هزار نفر متجاوز است وبایدحوزه بندی شود معمول خواهد شد

نمایندگان مشهد

مشهد ۲۸ - انتخابات مشهد پایان یافت ودرنتیجه آقای سیدمحمد قرشی با ۳۵۹۳۳ رای و آقای سعید مهدوی با ۳۵۶۳۶ رای و آقای محسن طاهری با ۳۳۹۶۸ رای و آقای صمد سود آور با ۳۲۴۷۵ رای نمایندگی شانزدهمین دوره قانون گزاری انتخاب شدند .

ورود

آقای رضا افشار که بسمت نمایندگی مجلس شورای ملی ازرضائیه انتخاب شده‌اند دیروز وارد تهران شدند .

حوادث شهری

کامیون واژگون شد

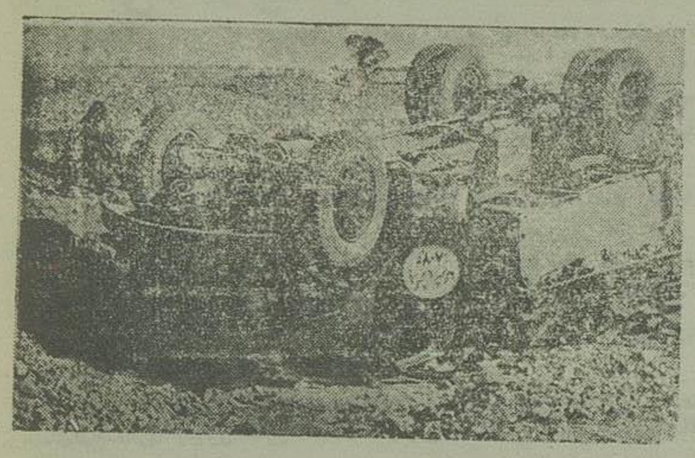

عکس فوق تصویری است از یک حادثه که بدون تلفات جانی درجاده بین تهران و فرودگاه مهرآباد اتفاق افتاده است .

کامیون مزبور که آجر حمل می‌کرده اوایل شب بطرف فرودگاه حرکت می کند وبعلت نداشتن چراغ درتعقیب سیاهی جاده‌طی طریق مینموده است .

اواسط راه ناگاه بعللی سیاهی اسفالت بر طرف شده و راننده گمراه میشود وتاتصمیم بکنترل کامیون می گیرد یکدفعه اتومبیل چرخی زده و چرخهایش درهوا می‌ماند .

باآنکه حادثه خطرناک وموقعیت بواسطه محمولات کامیون حساس بوده مع‌الوصف راننده وشاگرد آن جان بسلامت درمیبرند .

تصادفات

۱- ساعت یک بعداز نصف شب اتومبیل سواری شماره ۲۵۲۱ متعلق بدربار شاهنشاهی درائربی احتیاطی راننده درقلهک مقابل شهرداری بدرخت تصادف نموده ودومسافر آن که پیشخدمتهای دربار شاهنشاهی بوده اند باضافه خود راننده مجروح میگردد.

راننده اکنون دربیمارستان شفا بستری است.

۲- یک ونیم بعدازظهر دیروز اتومبیل باری شماره ۶۵۴۶ در سه راه سیروس بیانوی ۵۰ ساله‌ای بنام جانی تصادف نموده‌و او را مجروح کرده است.

۳- ساعت ۸ بعداز ظهر دیروز جیپ شماره ۱۶۷۶ در خیابان - بوذرجمهری بدرشکه شماره ۴۷۶ تصادف نموده ودرنتیجه اسب درشکه سقط گردیده‌واحمدسورچی آن مجروح شده‌است در دوروزاخیر ۱۹۶ راننده و شاگرد راننده که بر خلاف مقررات رفتار نموده بودند بکیفر رسیده‌و ۱۶ نفر بجرم دزدی بکلانتری ها جلب شده‌اند

هیئت مدیره جمعیت خوئینیهای زنجان وکمیته نانواهای تهران

درجلسه فوق‌العاده که اخیرا تشکیل گردید تصمیم درفتندشرکتی بنام (شرکت تعاون ومصرف) درجنوب شهر جهت کارگران دائر نمایند که مشترکین شرکت تعاونی با در دست داشتن نتایجه های عضویت بتوانند اجناس و لوازم ضروری خودرا ببهای تجارتی خریداری نمایند. افتتاح محل شرکت بعدا آگهی خواهدشد.

ازطرف هیئت مدیره جمعیت های مؤتلفه خوئینی‌ها و کمیته نانواها

حاج مهدی اسکندری- حاج اسماعیل ربیعی- سیف تبریزی
حاج مختاریان

آ-۱۴۰۵۹

برای خرید لباس کجا میخواهید بروید

درصورتیکه مغازه پوشاک بهترین ملبوس را تهیه و در اختیارشما گذارده است.

لاله زارمغازه پوشاک

آ-۱۴۰۷۶ (آژانس تبلیغاتی شهرت)

KNOLL & CIE, S.A.
LIESTAL SUISSE

مژده به آقایان پزشکان محترم کشور

داروهای اختصاصی کارخانه کنول (KNOLL) که معروفیت جهانی دارد ومدتی نایاب بود اکنون مقداری ازتازه ترین محصولات سویسی آن برای این تجارتخانه وارد وفعلا داروهای زیر دردسترس علاقمندان گذارده میشود .

۱- قرص برمورال	Bromural Tablets
۲- قرص کلسیم دی اورتین	Calcium-diuretin Tablets
۳- قرص یدکلسیم دی‌اورتین	Iod-calcium-diuretin Tablets
۴- قرص ستیپتول	Styptol Tablets
۵- قرص یوهامبین	Yohimbin Tablets
۶- حب کلیماکتن	Klimakton Beans
۷- قطره کاردیازول	Cardiazol Drops
۸- آمپول کاردیازول	Cardiazol Ampouls
۹- قطره کاردیازول دیکودید	Cardiazol-dicodid Drops
۱۰- قطره کاردیازول افدرین	Cardiazol-ephedrine Drops
۱۱- قطره اکتینوم	Octinum Drops
۱۲- قطره اکتیرون	Oktyron Drops

نماینده انحصاری درایران - تجارتخانه مکی- سرای جواهری - تهران

آ- ۱۳۳۹۸ ۳-۵

مطب آقای دکتر حمید آهی استاد دانشگاه

که مدتی بعلت کسالت ومسافرت ایشان باروپا برای مطالعه تعطیل بود اینک باول خیابان حشمت‌الدوله جنب خیابان پهلوی کاخی شماره ۵ انتقال یافته همه‌روزه جزایام تعطیل ازسه ونیم تاشش بعد ازظهر حاضر برای پذیرائی ازبیماران محترم میباشد تلفون ۶۲۸۱

آ- ۱۳۶۹۱ ۳-۳