اطلاعات

سال یازدهم شماره ۳۰۱۷ — یك شنبه بیستم دی ماه ۱۳۱۵ — قیمت تك شماره ۵ دینار

عید هفدهم دی

درسرتاسر کشور

در پانزده سال اخیر که از حیات ایران نو میگذرد ، روزهای خوش وایام خنده وسرور خیلی دیده شده است . بنای اولین سنك هر اصلاحی ازاصلاحات بزرك و اساسی که بنا به ارادهٔ نوابای شاهنشاه محبوب کشور کار گذارده شده یك مبدأ تاریخی برای حیات نوین این کشور بشمار میرود ولیکن روزهفدهم دی ۱۳۱٤ یك اثر عمیق و فنا ناپذیری در حیات اجتماعی بجا نهاده است که در بین سایر اصلاحات بزرك واساسی درپیشانی تاریخ مملو ازافتخار عصرمعاصر مانند دانهٔ الماس بزرگی میدرخشد .

تلگرافات ونامه هائی که این چندروزه از تمام ولایات وایالات باداره رسیده حاکی ازانعقاد جشن‌های مفصل و مجالس پر شکوه و با اهمیتی بمناسبت روز تاریخی بزرك هفدهم دی بوده است .

درسرتاسر کشور ودر تمام ولایات وایالات روز هفدهم دی‌را طلیعه سعادت بانوان وفجرنیك بختی زنان تلقی نموده اند ، جشن‌ها برپا ساخته و شادی‌ها کرده اند که سال گذشته در چنین روزی فرمان مطاع شاهانه به‌آزادی زنان ایران از قید پوشیدن چادر شرف‌صدور یافته خطابه ها ولوایحی که دراین مجالس جشن قرائت شده همه مملو از ستایش شاهنشاه محبوب کشور وعرض سپاسگذاری ازاین عطیهٔ بزرك ملوکانه بوده است . ماهریك‌از این تلگرافات‌واخبار کتبی‌را که‌زیرچشم نهاده‌وسطور آنهارامروروومطالعه کردیم ،بجز تجلیات گونا گون احساسات شاه پرستانه اهالی‌ولایات چیزی علاوه تر ازاین احساسات قابل تقدیس نیافتیم

ما خود را وظیفه دار دیدیم که ترجمان احساسات ساکنین‌تمام ولایات وایالات شده وازاین که باین‌خوبی باهمیت وعظمت چنین روزی که‌بدون شك مروزایام و تاریخ آینده آن رابزرگتر و با عظمت تر جلوه گرخواهدساخت‌پی برده اند آنها را تحسین کنیم .

مانباید فراموش کنیم که هنوزسالی بیش‌از عمر حیات جدید بانوان این مرزو بوم نگذشته و هنوز بیشتر ازسیصد وشصت‌و پنج روز اززندگانی تازه ونوین نیمی ازنفوس کشور دور نزده است و درظرف این‌یکسال باهمیت جنبش ونهضت خود به قدری خوب‌پی برده وحسن کفایت دراین حرکت اجتماعی ابراز داشته اند که میتوانیم بگوئیم این طفل یك‌شبه‌ره‌صدساله‌پیموده است

یکسال درحیات جماعت و برای اصلاحات اجتماعی‌بسیار مدت کمی‌است یکسال برای‌پیشرفت بزرگترین و مهمترین اصلاحات اجتماعی یعنی‌برداشتن چادرو آزادی بانوان ایران ازقید این‌عادت سخیف وموهن خیلی‌اندك وناچیز میباشد

ولی‌در ظرف‌همین‌مدت کم‌میبینیم بقدر صد سال دراین راه پیشرفت حاصل گردیده است والحال که فکر روزهای ماقبل ۱۷ دی ۱۳۱٤ زنان‌این مرزوبوم رامیکنیم مثل اینستکه‌فکرایام‌تیره‌وتاریك یك قرن‌پیش آنها را مینمائیم

و بانوان ایران خود را بقدری از حدود وضعیت ماقبل ۱۷ دی ۱۳۱٤ دور می بینند که آن‌وضعیت‌حکم افسانه وخواب‌وخیال‌را ـ ولی‌خواب‌و خیالی که‌توام‌باکابوس‌وحشت‌ناکی‌میباشد ـ پیدا کرده است و این دو علت دارد که وضعیت گذشته و ما قبل ۱۷ دی ۱۳۱٤ زنان کشور اینقدردور بنظرمیرسد:

۱ـ نایسند بودن عادت چادر پوشی که مانند بار گرانی بردوش زندگانی اجتماعی زنان و حیات خانوادگی ما سنگینی مینمود، و بامرطرف شدن آن نسیم فرح بخش آزادی روان تازهٔ در کالبد نیمی از نفوس کشور دمیده و بخوبی داریم احساس میکنیم که آنها هم درهمه چیز زندگی باما شریك ودرپیشرفت وترقی کشورومیهن خود بحصه و سهم‌خودرسیده‌اند

۲ـ پیشرفت سریع آنها رو بقلب ومرکز ترقی وزندگانی نوین میباشد ، و این پیشرفت‌سریع باعث شده است که اوضاع واحوال زندگانی ماقبل ۱۷دی ۱۳۱٤ بانوان بسیار دورنظر میرسد ـ و حالا هر چه پیش میرویم بیشتر باهمیت و عظمت این روز بزرك و تاریخی پی میبریم و سال بسال جشنهای هفدهم دی مفصلتر وباشکوه تر وشادی‌و مسرت ، بانوان و عموم سکنه این کشور بیشتر می‌شود .

و بایدهم بیشتر بشود هیچ چیزی بقدر مرورزمان ضامن ارائه عظمت وجلال اصلاحات بزرك وقدمهای اساسی که تاثیر عمیق درحیات قوم وملتی دارد نمیباشد باین سبب **روزهفدهم دی‌یکی‌از اعیاد بزرك اجتماعی وملی بوده وخواهدبود ، که‌هرسال نسبت بسال دیگر مظاهر آن پر شکوه‌تر میشود ،ومخصوصا برای بانوان ایران عید هفدهم‌دی درحکم‌عید ولادت آنها ومبداء تاریخی بزرگی میباشد که گوئی‌درچنین‌روزی از عدم قدم بعرصه وجودوعالم‌هستی گذارده‌اند.**

و برای ملت ایران حکم عیدزندگانی‌جدید نیمی ازنفوس کشور را دارد که‌درحکم عدم بودند، و از این روهفدهم دی‌یك عید بزرك ملی‌واجتماعی است که باتاریخ ایران نو هرسال بزرگتر وتجلی عظمت آن بیشتر میشود وملت ایران هم ستایش وسپاسگذاری ،تقدیس و تعظیم او درمقابل موجد این حیات‌نوین، اعلیحضرت همایون‌شاهنشاه پهلوی بیشتروافزونترمیگردد

باسخ تلگرافی

علیاحضرت ملکه

بکانون بانوان

در اثر تلگراف عرض سپاسگذاری به پیشگاه اعلیحضرت همایون شاهنشاهی وعلیا حضرت ملکه که از طرف کانون بانوان بمناسبت جشن هفدهم دی عرض شده بود جواب ذیل از قصر همایونی بکانون بانوان تهران بخاره گردیده است.

ازقصرهمایونی

کانون بانوان تهران ـ عرض احساسات بانوان‌ایران‌بمناسبت جشن‌هفدهم‌دی که بوسیلهٔ کانون بانوان‌تقدیم‌پیشگاه علیاحضرت‌ملکه شده‌بود به پیشگاه مبارك معروض و موجب‌مسرت خاطر مبارك گردید

رئیس دربار شاهنشاهی-حسین‌سمیعی

جشن دبیرستانها

در دبیرستان نو باوگان

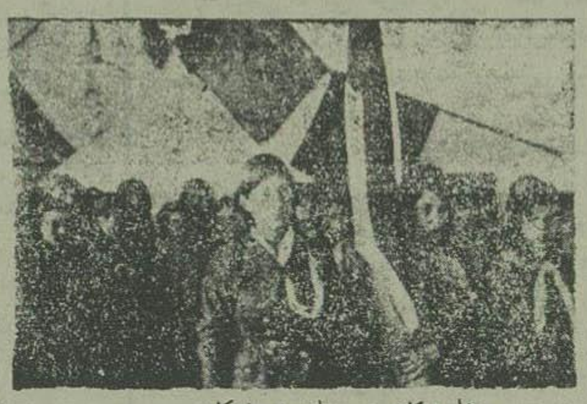

پیشاهنگان دبیرستان نو باوگان
درجشن روز ۱۷ دی با پرچم رسد خود

پیشاهنگان دبیرستان نوباوگان در حال خواندن‌سرود شاهنشاهی
جلوی پرچم ایران

در دبیرستان اسعدیه
خانم‌هرمزی مدیره دبیرستان اسعدیه بانوان (دروسط)هنگامیکه خطابه‌جالب‌توجه وتهنیت‌آمیزی بمناسبت روز تاریخی ۱۷ دی ایراد می نمایند

درجشن آسایشگاه دانش آموزان

شب پنجشنبه ۱۷دی جشن باشکوهی در آسایشگاه دانش‌آموزان ازطرف خانم سدیقه‌دولت آبادی منعقد شده بود ودرطی جشن‌مزبور دوشیزه سراج‌النساء دانشجوی‌دانشسرای‌عالی که ازحیدرآباد دکن محصل تحصیلات عالیه و ادبیات ایران آمده اند خطابه ذیل را ایراد نمودند

بانوان محترم آقایان - معظم

خودم را خوشبخت میدانم که اجازه دارم دراین محضر بزرگان بازبان الکن آغازسخن‌نموده تشکرات فائقهٔ وخیر مقدم باندازهٔ سهم کوچك خود تقدیم حضور محترم نمایم ـ

عرایض من وشرکتم دراین جشن‌باشکوه آزادی بانوان باندازهٔ بردن ران ملخ نزد سلیمان است ـ

استدعا دارم اجازه بدهید احساسات خودم‌را دربارهٔ ایران قبل از عزیمت واحساسات کنونی‌ام را دربارهٔ ترقیات نسوان و اعطای آزادی بانوان از طرف شاهنشاه کبیر و علیا حضرت ملکهٔ ایران تقدیم نمایم ـ

روزی که عازم حرکت باین سامان برای تحصیل بودم ازخویش وبیگانه ملامت می شنیدم و با تشویش خاطر کور کورانه دنبال عزم ثابت اعلیحضرت نظام دکن رفته واین مسافرت را با فداکاری استقبال کردم

خوشبخانه ازبدو ورودم درظل‌عنایت‌اعلیحضرت همایون شاهنشاه ایران وتوجهات وزارت معارف‌هرچه دیدم برایم سعادت بود .

همیشه آرزو داشتم این سعادتمندی را با صدای لمدتری بگوش‌جماعت برسانم بنابراین این وقت را مغتنم شمرده عرض میکنم

بودن من‌درایران‌هر ساعت‌بمن‌درسی‌داده که‌بالاترین همه آن‌درسها‌شجاعت‌است‌واین‌شجاعت‌را درقضیهٔ آزادی بانوان وورود آنهاباجتماع دریافت کردم ـ چونکه پیش‌از این تصور مینمودم‌باید برای‌همیشه درحجاب باشم اما بعداز ۱۷ دی واعطای آزادی زنان حس آزادی‌طلبی که‌همیشه‌در مغزم بود بجوش آمده با خروش کامل نه‌فقط برای خود بلکه برای زنان هموطنم بلاش آزادی خواهم کرد پیوسته در این اندیشه‌ام که پس ازبازگشت بهندوستان خواهشی را که‌ازاعلیحضرت نظام‌دکن‌خواهم کردهمانا پیروی ایشان‌ازاعلیحضرت‌شاهنشاه پهلوی است‌و خواهم‌بعرض رسانید که زن محجوب ازسعادت محروم است ـ

ویقین دارم چون اعلیحضرت ما اصلا ایرانی‌وزبان وروبه ایران را بسیار پسندیده دارند این شیوهٔ مرضیه‌را تعقیب فرموده آزادی‌را بمازنان دکن روا خواهند داشت ـ آنوقت چه افتخاری بالاتر ازاین است که من توانسته باشم چنین سوغات پربهای را برای خواهران خود از ایران باستان به‌هندوستان هدیه برم

در خاتمه عرایضم تشکر از مهمان‌نوازی و رأفت عموم ایرانیان خاصه جناب آقای وزیر معارف‌وخانم دولت‌آبادی مادرثانی من وآقای‌دکتر صدیق واستادان بزرگوارم که‌هریك پدر روحانی من هستند تقدیم میدارم و عرض میکنم که این مجلس باشکوه و جنبش اجتماعی هرگز ازصفحه خاطرم فراموش نخواهد شد

بخوانندگان پاورقی

گزارشات جالب وقابل‌توجه این کتاب از همین‌فصل شروع میشود خوانندگان بدقت مطالعه فرمایند وچنانچه قسمت های‌اولیه را نخوانده‌اند اگرازهمین‌فصل شروع‌فرمایند بشیرینی وجذابیت آن پی‌خواهند برد .

مجلس سوگواری

چون مجلس سوگواری در روز هفت مرحوم‌پدر عزیزم آقای خان بابا منوچهری(اقتدارالملك سابق) از ساعت یك‌الی ساعت‌شش‌بعد از ظهرروز دوشنبه۲۱ دیماه جاری در منزل آن مرحوم (پارك مرحوم خلعت بری) واقع در ولی‌آباد منعقد متمنی است از دوستانی که مایل باظهار همدردی با بازماندگان آنمرحوم میباشند از تشریف فرمائی دریغ نخواهند فرمود ـ

نمره‌اعلان ٤٨١٧ — **عزیزالملك منوچهری‌خلعت‌بری**

اعلان

برای استحکام‌معاملات وزارت عدلیه برطبق ماده ٤٧قانون ثبت اسناد واملاك آگاهی‌می‌دهد که‌از تاریخ‌پانزدهم بهمن‌ماه۱۳۱۵ هریك ازمعاملات ذیل که در شهر بیرجند واقع می‌شود باید در یکی ازدفاتر اسنادرسمی بثبت‌رسیده‌و بصورت‌سندرسمی درآید والا دعاوی راجعه باین قبیل معاملات پذیرفته نشده ودرهیچیك ازمحاکم وادارات دولتی بهیچوجه ترتیب اثربان داده نخواهدشد .

۱ ـ کلیه عقود و معاملات راجعه بعین یا منافع اموال غیر منقوله که در دفتر املاك ثبت نشده .

۲ ـ صلحنامه وهبه نامه و شرکت نامه .

ضمنا خاطرنشان می‌شود که ثبت‌رسمی معاملات راجعه بعین یا منافع املاکی که در دفتر املاك ثبت‌شده وهمچنین ثبت‌کلیه معاملات راجعه بحقوقی که دردفترامالك ثبت گردیده کمافی‌السابق الزامی‌است خواه قبل ازتاریخ مزبور بعمل آمده خواه بعد .

نمره اعلان ٤٧٩٧ — نمره ۲۰۵۰۸و۳۳۱۰۸ — ۱ ـ ۳ — **وزیر عدلیه**

اعلان

راجع بمسابقه تالیف ونگارش تاریخ معاصر ایران

درتعقیب اعلان خرداد ماه ۱۳۱۵ راجع بمسابقه تالیف ونگارش تاریخ معاصر ایران لزوما باطلاع آقایان شرکت کنندگان درمسابقه میرساند چون موعد تحویل نسخه خطی کتاب‌مزبور رسیده لازم است‌کلیه شرکت کنندگان کتاب‌های خودرا تاروز ۲۵دی‌ماه ۱۳۱۵ باداره‌کل‌انطباعات تسلیم ورسید دریافت نمایند . نتیجه مسابقه بعدا درجراید اعلام خواهد گردید

نمره‌اعلان ٤٧٩١ — ۲ ـ ۲ — **وزارت‌معارف واوقاف**

خانمهای محترمه

عطریات و وسائل آرایش خوب را فقط از صنایع کالا تهیه میکنند

نمره اعلان ٤٨٠٩ — مقابل باغ ملی

اعلان

ازطرف کنسرسیوم کامپساکس

(ساختمان سیلوها)

راجع بحمل ونقل قسمت اول‌ماشین های‌سیلوها بوسیله‌کامیون

کنسرسیوم کامپساکس بنمایندگی وزارت مالیه‌حمل‌ونقل فوق‌را بمناقصه میگذارد داوطلبان میتوانندا‌سناد این مناقصه‌را باپرداخت مبلغ‌بیست(۲۰) ریال‌اردازالاستاء کنسرسیوم کامپساکس خانه نمره ۲۵ خیابان پاستور طهران تحصیل نمایند

پیشنهادات باید منتهی تا تاریخ ۲٦ دیماه ۱۳۱۵ (۱٦ ژانویه) ساعت ده صبح به دارالانشاء کامپساکس واصل گردد وپیشنهادات واصله در همان‌روز باحضور پیشنهاد دهنده‌گانی که مایل بحضور باشند مفتوح وقرائت خواهدشد

نمره‌اعلان ٤٨٠٥ — ۱ ـ ۲ — **کنسرسیوم کامپساکس**

۷۰ روز دیگر

بزرگترین عید ایرانیان که عید نوروز جمشیدی و یکی از یادگاری های تاریخ باستانی ایرانست باجلال‌عظمتی مخصوص که هیچیك‌ازاعیاد ملل دیگر چنین خصوصیتی‌را ندارد شروع میشود

تمام ملل‌عالم عید نوروز مارا بهترین اعیادملی میدانند زیرا همین موقع طبیعت هم‌باماهم‌آغوش‌است و تمام موجودات وجنبندگان بجنب وجوش مخصوصی افتاده در تك‌وپو می‌افتند ما ایرانیان هم بایستی به افتخار این روز بزرك پس‌از طی یك‌زمستان سخت که بسلامتی از چنگالش رهیده باطبیعت هم آهنك شده جشن‌بزرگی‌به افتخار این روز مسعود برپا کنیم وسائل علاقه مندی دوستان‌و رفقای دوردست را تجارت خانه کاشانی باشکوه و جلال مخصوصی مشغول تهیه میباشد

مشتریان ولایات بایستی قبلا سفارش بدهند زیرا امسال تهیه‌ماهم کمی بیش‌ازسالهای قبل‌خواهد بود ازجهت‌اینکه سفارشات خیلی‌بیش از پیش است

نمره اعلان ٤٧٩٦

سپاسگذاری

از ذوات محترمی که در قضیه مؤلمه فوت مرحوم سیمون آقاگور کیان تاجر باشی حضورا و کتباً اظهار همدردی وبذل تفقد فرموده اند اظهار تشکر نموده وضمنا چنانچه بعلت گرفتاری تاخیری در شرفیابی حضور شان رخ دهد پوزش میخواهیم

نمره‌اعلان ٤٨١٨ — **خانواده گورکیان**

نفیس ترین

کروانها رسید قبل ازآنکه تمام وناجور شود مراجعه کنید بمغازه ری پور

بریکت فروزان

در صفحه ۷ مراجعه فرمایند

نمره اعلان ٤٧٨٣ — ۲ ـ ٤

مسائل اجتماعی

گذشته و آینده

خیلی باهم- من ویکی از رفقا -صحبت کردیم او افسوس گذشته را نمیخورد ولی معتقد بود که همواره باید وضع گذشته را درنظر داشت ونسبت باوضاع حاضره قدر دان وشکر گذار بود. ومیگفت :

« گذشتهٔ بدی داشتیم ، من گاهی در تواریخ وسر انحطاط اقوام گذشته فکر می کردم ودرشگفت میماندم که چگونه بابلیها با آن‌عظمت وشوکتی که درقرن ششم قبل‌از میلادداشتندمغلوب سیروس شاهنشاه هخامنشی ایران شدند ، یا رومیها با آن‌عظمت امپراطوری که در زمان‌پمپی و سزار داشتندچطورشدشیرازه اقتدارآنها ازهم پاشیده شد ولی وقتی باحوال گذشتهٔ خودمان بفکر فرومیروم می بینم همان‌عوامل وعللی که آن اقوام ومال را بپرتگاه نیستی سوق نمود برای محو ونابودی‌ما نیز جمع شده بود ویکمرتبه باطلوع خورشید شاهنشاه پهلوی مانجات پیدا کردیم.»

آنگاه برای تایید گفته‌های خود بنارا به اقامهٔ شواهد گذارده ومیگفت : « شکست ها و مغلوبیت‌ها مانندفتحها ومظفریت‌هابه‌اقتضای عصروزمان صور گوناگون دارد.

ولی آن عوامل حقیقی که باعث آن سر شکستگیها و یا افتخارات ، در تاریخ اقوام دنیا می‌شود ، همیشه بجای خود ثابت است: افتخارات بابلیها دراین نبود که سلطهٔ خودرا تاسواحل دریای سرخ وسفید بسط بدهند افتخار آنها در قوانینی بود که روی خشت‌های پخته نوشته و در قرن‌اخیر کشف گردید ، وقتی‌آنهارا زیرپا گذاردند ودر غرقاب مفاسد اخلاقی غوطه ور گردیدند مغلوب شاهنشاه فاتح هخامنشی شدند ، همین‌وضعیت برای اینها نیز صورت گرفت ، آنها وقتی بوحدت قومی خود بی اعتنا شدند و روح شهامت و میهن پرستی آنها دچار ضعف شد تجلیل رفتند و همین موجبات‌هم برای مادر گذشته فراهم‌شده‌بود ..

سپس چشمهای او برق زده گفت : ظهور نابغهٔ ایران ، وموجد تاریخ نوین درخشان معاصر اعلیحضرت همایون شاهنشاه‌پهلوی که خلاق اوضاع حاضره میباشند . ایشان بانیروی اراده‌و فکرمعجزه آسای خود مارااز لبه پرتگاه نیستی بعرصهٔ‌زندگی وحیات ملل واقوام‌زنده دنیا کشیدند واز اینروهمیشه باید گذشته‌رادید ونسبت‌باوضاع حاضره‌شکر گزاربود

در این باب ما اختلاف نظر نداشتیم‌نهایت آنکه من میگفتم : « ذکر گذشته ملالت خیز است وتذکار آن البته برای پند وعبرت ، وتقویت حس حقشناسی مفید میباشد ولیکن تنها با حرف و بروز احساسات کار زندگی‌امروز را نمیشودبر گزار کرد آن ذات مقدس که مارا وارد جرگهٔ اقوام زندهٔ دنیا کرده وهستی‌بخش استقلال‌ووحدت ملی ما گردید تنها انتظار تذکار گذشته وشکرانهٔ اوضاع‌حاضردرا ندارند، انتظار ایشان از ملت خود ابراز لیاقت تمام این اصلاحات وترقیاتی استکه از پرتو افکار نورانی ایشان ارزانی‌ایران گردیده است : این آینده است که بیشتر باید مرا مجذوب دورنمای درخشان خود کردبرای بزرگ ساختن‌وعظمت آن بکوشیم

اعتقاد من‌این است وباوهم گفتم که: «فکر گذشته هرچه باشد دارای این تاثیر است که‌شخص را نسبت به زندگی حاضر و نعمت های آن قانع میسازد. هرچه بیشتردر گذشته غوررسی کنیدو بیشتر دقیق در مقایسهٔ آن بااوضاع‌حاضرشوید نفس‌خودرا قانعتر می‌بینید . ونباید اینطورباشد .

ساعات ودقایق زندگانی‌این ایام که ازهمه جهت مقرون بامنیت وآسایش است هرساعت ودقیقهٔ از آن بمثابه سال وماه درازی ازفرصتهای نیک‌است که‌بایدبرای‌ترقی‌وتعالی‌خودمان‌ازاین‌فرصتهااستفاده کنیم مادیگر دراین مرحله وارد نیستیم که در گذشته چه بود وحال چه میباشد .

ما درترقی فعلی خود باین مرحله رسیده‌ایم و همواره باید دراین خط‌کار کنیم که درآینده چه بایست‌باشیم . **مامدتهای‌مدیداست که‌ازحدود گذشته تجاوز نموده و رو بقلب و مرکز آینده‌داریم پیش‌میرویم** . هیچوقت تصورنکنید که ده یازده سال‌است‌مانرقی کرده‌ایم یعنی‌هیچوقت سرعت سیر ترقی وتعالی‌مارا بامقیاس ومیزان واحد زمان اندازه نگیریدترقی وتعالی که‌درتاریخ درخشان معاصر نصیب ایران گردیده است با رسائی فکر و اندیشهٔ شاهنشاه عظیم‌الشان کشور اندازه بگیرید که زمان را مغلوب نیروی فکر درخشان و متعالی خویش‌فرموده اند ، و دراین‌ده ساله بیش‌ازیکصدو پنجاه سال مارا روبجلو و رو بمرکز و قلب ترقی سوق نموده اند

این‌حقیقت‌است که من‌میگویم و برای‌ادراک آن اندکی تامل لازم‌است دقایق و لحظات زندگی امروز گرانبهاتر ازاینستکه بخشی‌از آن صرف‌ملالت تذکارحوادث گذشته و روز گار تیرهٔ سابق شود از این‌دقایق و لحظات گرانبها که مقرون‌بارامش وامنیت بی نظیراست ازاین ساعاتی که بخوشی وامنیت خاطر میگذرد باید برای ترقی وتعالی بیشتر خود استفاده نمائیم بایدکار کنیم پیش وبیشتر برویم . بدنیا نگاه کنید چه غوغائی از اضطراب خاطر برپاست و به زندگانی رجوع کنیم که چقدرآرامش و امنیت دارد واین‌بزرگترین وبهمترین و گرانبهاترین فرصتی‌است که برای ترقی باختیارما گذارده شده‌است و خیلی خوب میتوانیم در سایهٔ‌سرپرست حقیقی‌خود قلب‌زمان را شکافته و رو بمرکز آینده درخشان خود پیش برویم....»

کوتاه‌کن

بنای یك شهر

در مدت دو سال

بتازگی هانری فورد پادشاه اتومبیل برای ایجاد دوشهر جدید در مرکز برزیل با زمامداران مربوطه آن‌جا مشغول مذاکره وتبادل افکاراست .

باید دانست که هانری فورد اولین شهر خودرا چند سال قبل درمیان جنگلهای وسیع آمازون درظرف‌دوسال‌تمام کرد واسم آن‌رافوردلاند گذاشت

هانری فورد برای اینکه ازحیث‌احتیاجات کائوچوگی خودراازتحت تسلط کمپانی‌های‌خارجی خلاص کند کمی بعداز جنگ بین‌المللی فکر ایجاد جنگل وسیعی ازاین محصول را در کشور برزیل در قلمرو مانو گروسو در مغز می پخت و پس از مطالعات زیاد وی دریك موقع مساعد دسته زیادی مرکب ازمهندسین‌وفلاحین وجهانگردان وکار گران بجنگل های وسیع آمازون فرستاد وآنها با وجود اشکالات مهم‌جداً شروع بکارنمودند.

بالاخره در ظرف دوسال چنانچه مذکور شدشهر زیبای فورد لاند که اکنون دارای چندین هزار نفرسکنه‌واطراف آن بنفع کارخانجات‌اتومبیل سازی فورد دارای بیشه های متعدد و فراوان از کائوچوك است ساخته وپرداخته گردید چنانچه امروز می‌توان شهر جدید مذکوررا یك شهرتمام امریکائی دانست که درقلب‌برزیل مستقر است

یك شهر منفردو آرام

هر کس بوسیله یکی ازآن کشتی‌های کوچك قدیمی در روی امواج آرام رودخانه آمازون سیر کند پس‌از کمی انتظار خودرا روبرو با یکدستگاه عمارت مجلل وقشنگی می بیند که کاملا در کنار آب‌ساخته شده ودرجلو این عمارت جدید دو تابلو بزرگ نصب گردیده که روی یکی اسم امریکائی فوردلاند وروی دیگری اسم برزیلی بلیاسا که منظور هردو یکی است خوانده می شود آنوقت فهمیده می‌شود این‌جا ابتدای شهرجدیدی است که با اراده یکنفر یعنی هانری‌فورد در وسط جنگلهای انبوه‌آمازون بنا گردیده‌است

متجاوز از ۵۰۰۰ سکنه این‌شهر تازه که گوئی در این عالم نیك حالت انفراد و تجردی زندگانی می کنند باوجود جدائی از ربع مسکون دارای خوی ورفتار وعادات کاملا امریکائی میباشند زندگانی آرام وبی تلاطم این گروه از مردم فقط مانعی یکبار کمی تغییر میکند وآن وقتی است که کشتی جدیدی وارد شده وبرای آن‌ها مال‌التجاره وآذوقه‌میاورد .

اگر این هموطنان روزولت که‌درخط‌استوا زندگانی می کنند کاملا حیات مجلل وپر از شکوه شیکاگو را واجد نیستند ولی مطمئنا می توان گفت طرز زندگانی آنها از حیث آرامش ویك نواختی شباهت تامی با زندگانی مردمان صدها قصبه‌ودهکده های کوچك وبزرگ‌دارد که‌در قلمرو وسیع امازونی برا گنده است .

جایگاه‌رقص‌وسینما

اهالی فوردلاند پنج چیز از وسایل تمدن عصر حاضر را فاقدنیستندمعذلك درفاصله ۲۰۰متری آخرین خانه های جدید ساز آن راه آهن‌پیچ‌وخم داری هست که بجنگلهای بکر وانبوه آمازون‌باسایه وروشنی هایش و بامارهای خوش خط وخالش‌وبا لماکن بر از بیشه اش منتهی می گردد . اهالی این شهر برای اینکه در مقابل تنهائی دور افتادگی از عالم مشغولیات دائمی داشته باشند مجالس‌بال رقص های متعددی‌ایجاد کرده‌اند

بحدی که اهالی برزیل آنجا را شهررقص نامیده اند . ذکر این نکته فراموش نخواهدشد که این شهر یا این کانی امریکائی نشین در وسط جنگلهای وسیع آمازون یك شهری‌است کاملا مستقل وهانری فورد صاحب بالاستحقاق آن‌حق اداره کردن ترن وامنیت آنجارا ازطرف زمامداران‌مانو گروسو (برزیل) بدست آورده‌واز جانب خودحاکم‌وشهربانی امریکائی گماشته است

اهالی این شهر آخرین وبهترین سینماهای هولیود را حیلی قبل ازاینکه ازسرحدات امریکاعبور کرد، وواردین سالن های مجلل سینماهای‌لندن و پاریس آن را تماشا کنند بدست‌آورده‌برای‌خودشان نمایش میدهند .

حکایت روزانه

از افسانهای آلمانی بقلم کارل‌باستی

جنك تن بتن

بواسطه سیگار

– آخ چه آدم بی احتیاطی هستید چرا متوجه نمی‌شوید که پای‌مرا له کردید ؟

شخصی که این حرفها را می گفت آدم تنومندی بوده‌وبعد از گفتن‌آن بحالت عصبانی‌بطرف شخص کوتاه قد باریك اندام وخوش سیمائی حمله برد کوتاه قد درجواب از گفت :

– پایتان را لگد کردم‌حقیقتا متاسف هستم ولی‌چه می‌شود گرد پای‌شما خیلی بزرك است.

کسانی که دراطراف این‌دونفر بودندشروع بخنده کردند شخص تنومند ازاین اعتذاری که از طرف کوتاه قد بعمل‌آمد بیشتر خلقش تنك‌شد و گفت :

– آیا شما نمی‌توانستید معذرت مؤدبانه و برطبق تربیت ازمن بخواهید ؟

زنی خنده کنان داخل صحبت‌شده وبشخص تنومند گفت :

– ستودی این‌شخص کوتاه قد بانوسربسر می گذارد ،

– بامن سربسر می گذارد آهای تاشما از من مطابق‌اصول‌معمول‌معذرت‌نخواهید کار تمام نمی شود .

– مگرمن ازشما معذرت نخواستم ؟

معلوم بود که کوتاه قد لج میکند ازطرفی هم عده‌ای دوراینها جمع شده بودند وستودی‌حالت استهزا درسیمای آنها نسبت بخودمیدید لذا بکوتاه قد گفت :

– شمامدیون بیان‌اعتذار درمقابل‌این‌حرکت خود نسبت‌بمن هستید .

کوتاه قد باسیگار خود که در دست داشت بازی کرده ومثل‌این‌بود که‌حرفهای طرف‌را جدی‌نمی داند ازاو پرسید :

– مثلا چطور ؟

– این‌سئوال احمقانه معنی‌ندارد شما یکس می دانید ؟

– بکس ؟ نه .

– پس در آن صورت باید باهفت تیر دوئل کنیم .

زن مذکور بگوش تنومند آهسته گفت:

– برای‌این پیش‌آمد غیرمهم دوئل لازم نیست ودر واقع مثل اعمال جنایت است مخصوصادر مورد تو که‌تیرت خط نمی‌رود .

– اینجا جنایتی درکار نیست‌البته طرف‌هم راه دفاع ازخودرا میداند وانگهی من نمی توانم خودرا مسخرهٔ‌عالم بینم یابایددوئل کنیم یا اسباب رضایت خاطرم فراهم شود .

آدم کوتاه قدآهسته اظهارداشت:

–من هیچوقت اسلحه‌استعمال نمیکنم.

یکی از تماشاچیها داخل‌صحبت‌شده وچنین پیشنهادنمود:

– در اینصورت دوئل را بوسیله سیگار شروع نمائید.

مرد تنومند پرسید:

–چطورچگونه این کار انجام‌میشود؟

– شما هردو در محلی وارد شده وآنجا را کاملا تاریك میکنید وهریك ازشما هفت‌تیری در دست‌میگیرید .

ما که در تاریکی نمی توانیم همدیگررا به بینیم.

– عجله نکن آقای کوتاه قد درآنجاهر یك سیگاری روشن کرده بدست دارید که‌همین‌سیگار هدف‌شمارا تشکیل‌میدهد

عده ای ازتماشاچیها تصدیق کردند کوتاه قدبازهم اعتراض کردو گفت:

– من نمیتوانم دراین عمل احمقانه داخل شده وتیر بخورم.

ستودی بحالت عصبانی‌جواب‌داد

– حالا که چنین‌است زود معذرت از من بخواهید.

یکی از تماشا چی‌ها تو گوش کوتاه قد گفت :

– بدون جهة شمادست پاچه میشویدحریف شماچندان اهمیتی‌ندارد بعلاوه درنتیجه این‌جوردوئل مخاطره برای‌شماوجودندارد.

کوتاه‌قد دودسیگار خودرا بهوا فرستاده آهی کشیدو گفت:

– بامید خدا من‌قبول کردم اهمیتی ندارد.

هر دوی آنها درمحلی که چراغهای آن‌را خاموش کرده پرده‌ها را انداخته و مثل شب‌تاریك شده بود وارد گردیدندو هر یك در سمتی ایستاده

بقیه درصفحه هفت

یادداشتهای هیئت اعزامی اطلاعات — ۵۱ — از طهران تاخورسان

درراه خرمشهر

از بازارها و کوچه‌های شهر بیرون‌آمده‌و ساحل رودخانه‌را درپیش گرفته وروبجلو می‌رویم، چون از مسافرخانهٔ که درآنجا موقتا منزل کرده‌ایم خیلی‌راضی نمی‌باشیم، بهمین مناسبت بدیدار یکی ازدوستان می‌رویم که با کمك او محلی‌مناسب برای خود تهیه کرده وبرای انجام‌کارها چندروزی‌را در خرمشهر اقامت‌بکنیم وچون قصدداریم که درآبادان هم‌کارهای خودرا انجام دهیم، بایستی لدی‌الورود سری‌هم بان‌شهر که درچند کیلومتری خرمشهرواقع است بزنیم .

بهار طبیعت

در اواخرماه دوم‌پائیز واوائل مارسوم‌راستی هوای این‌دیار چقدردلکش ومطبوع می‌باشد ، در سواحل‌رودخانه‌چه‌درقسمت یسار که مقرادارات‌نیروی دریائی شاهنشاهی میباشد وچه در سمت یمین که ساختمانهای دیگری بریاست، همه‌جا سبز وقشنك می باشد .

آن کلهای کاغذی و یاس که در تهران هرکلدانش مبالغی‌ریال ارزش‌دارد ، دراینجابفراوانی دیده می‌شود ودرآن قسمت‌هائی که این کلها رسته است ایجاد یك‌رائحه عطر آگین می‌نماید هوا در نهایت اعتدال‌می‌باشد گوئی بهار تهران‌را بخرمشهر آورده‌اند بااین تفاوت که این‌مناظر زیبائی که در این‌شهر وجوددارد واین‌رودخانهٔ بزرگی که برود بزرگتری ریخته وآن‌رودهم روبدریای عمان‌می‌رود همهٔ اینها برقشنگی این شهر ساحلی که در سرحد کشور قرار گرفته است میافزاید .

زیبائی خرمشهر

قبل ازاینکه یك مسافری دراین شهر متمکن یامقیم گردد ، لدی‌الورود چیزیکه نظراورا متوجه می‌سازد، زیبائی وقشنگی این شهر می‌باشد اصولا شهرهای ساحلی چه‌آنهائی که در کنار دریا واقع شده اند وچه‌آنهائی که در کنار یك‌رودخانهٔ‌بزرگی بوده ومانند خرمشهر اهمیت بندری‌را دارند بر اثر مساعدت طبیعت‌دارای مناظرطبیعی‌شگرفی می باشند

در دست‌راست رودخانه همان‌جائی که نیروی‌دریائی ادارات نخلهای خرما ، بازیبائی بسیار درمیان چمن‌ها تظاهر نموده وساختمانهای زیباتر برجلوه و جلال این‌شهر میافزاید

قایقهاو قایق‌رانها

وسیلهٔ‌عبور از رودخانه‌بوسیله قایقهای کرایه انجام میگیرد این قایقها که بتعداد زیاد همواره درطرفین رودخانه مشاهده میشود ،برای قبول‌مسافر پیوسته حضرند وبراثرنظارتی که از طرف‌متصدیان مربوطه میشود ، وضع سلوك آنها خوب و قایقهای آنها قشنك وآبرومند است همانطوریکه شوفرها ودرشگچی های تهران یا سایر بلاد دارای لباس های متحدالشکل میباشند همینطور نیز این قایق رانان لباسهای متحدالشکلی دارند که در مواقع‌کار همیشه دربرمیکنند ، می توان گفت وسائل ارتباطیه این‌شهررا این‌قایق رانان تشکیل میدهند

البته در دوسمت رودخانه شهروآبادانی‌است وجادهٔ آبادان که همیشه تردد مسافر درآن زیاد میباشد ، در سمت شمالی شهر یعنی طرف راست رودخانه قرار گرفته است ، بین ایرانیها و انگلیسهای مستخدمین نفت اعضائی هستند که‌در آبادان‌کار می کنند و در خرمشهر منزل دارند ازاین‌سمت رودخانه بان‌سمت رودخانه با قایق رفته وازآنجابتوسط اتوموبیلهای اختصاصی‌یا اتومبیلهای تاکسی که‌همیشه برای قبول مسافر حاضر است بابادان‌برای انجام‌کار می‌روند-

خیابانهای ساحلی

در سمت یمین رودخانه مناظر زیبافراوان مشاهده میشود چونکه ساختمانهای جدیدی در این قسمت بوجود آمده وکلوب افسران نیروی دریائی وسایر ساختمانهای قشنك ودلکش منظره واقعا بدیع باین سمت ساحل‌بخشیده است

در قسمت چپ فعلا مشغول ایجادخیابانهای قشنك میباشند وبهمین مناسبت ابنیه قبلی را خراب کرده ومشغولند که از نوعمارانی زیبا که شایستگی این‌شهرساحلی‌رداشته‌باشدبوجود آورند

ستون صحی — ۳ — بقلم آقای دکترشریف

مرض تراخم

پیش بینی ازسرایت مرض

نظربانیکه درنتیجه تحقیقات عالم معروف (نیکل) وجمعی از علماء دیگرامروزه ثابت شده که مرض‌تراخم کاملا مسری‌بوده وسرایت‌آن مستقیم‌است باینجهت‌لازم‌است که‌مانند اغلب‌امراض مسریه وعفونی با کمال‌جدیت تمام‌شرایط جلو گیری وطرزدفاع از شیوع مرض‌را مجری‌داشت واما شرایط جلو گیری وپیش بینی‌ازسرایت مرض‌اولا ازبین‌بردن وخشکانیدن سرچشمه میکرب ثانیا ممانعت ازنقل وانتقال‌میکرب جلو گیری از تمام علل وجهات مستعد کنندهٔ مرض خشکانیدن وازبین بردن‌سرچشمه میکرب باینطریق عملی میگردد که تا آخرین حد امکان مبتلایان را که باعث حمل‌ونقل میکرب میشوند معالجه کامل نموده ودائما تحت نظر و مراقبت باشند مخصوصا اشخاصی که مبتلا بمرض تراخم خفیفی‌میباشند بیشتر خطرناك میشوند زیرا اینقبیل اشخاص چندان‌اهمیتی بمرض نداده ودرصدد معالجه برنمی آیند باین‌جهت عامل نقل و انتقال میکرب می‌شوند .

یکی دیگر از **مراکز مهم سرایت مرض مدارس است** مثلادرممالکی که مرض‌تراخم شیوع کامل‌دارد بایستی ازطرز جلو گیری‌این‌مرض‌از مستملکات فرانسه درهندوافریقا سرمشق گیرند باین طریق‌چنانچه‌مبتلایان‌قدرکافی‌باشد کلاس‌مخصوص‌تهیه نموده وتمام اطفال‌تراخمی‌را درآن کلاس تمرکز داده ضمنا علاوه برتدریس و تکالیف یومیه اطفال می‌توانندهمه‌روزه توسط آموزگاران‌خودبا پرستاران مخصوص تحت معالجه ومداوا قرار گیرندوضمنا از تحصیل خود بازنمانند چنانچه، تعداد مبتلایان‌بیشتر از یك کلاس بود محل‌مخصوصی جهت مبتلایان‌تهیه نموده که درضمن تحصیل اطفال مبتلا تحت‌معالجه ومراقبت قرار گیرند .

بالاخره کحال مخصوص مدارس هفته‌یك‌الی دومرتبه برای سر کشی مرضی حاضرشده ومخصوصا لازم است که یك‌یك مرضی را بدقت معاینه نموده ونتیجه آن‌را یادداشت نماید ودیگر سرایت مرض در سربازخانه ها وکارخانجات میباشد .

لذا همانطوریکه در مدارس قوانین سختی برای اطفال مبتلا وضع گردیده

ولی بتدریج عالم تمدن که نزدیکتر شویم ازتعداد مبتلایان‌کاسته شده تابکلی‌محو ونابود گردد

بعلاوه نیکل وجمعی از علماء در یك نوع میمون یك نوع تراخمی دیده اند که کاملا شبیه بمرض انسان است وبعلاوه ثابت نموده اند که میکرب این‌مرض یك‌نوع میکرب نامرئی بوده که‌ازصافی عبورمی‌نماید مطابق این‌فرضیه عملا ثابت شده است که ترشحات چشم مبتلا بمرض تراخم ازصافی‌عبورداده‌و مجاورنسج ملتحمه میمون می‌نمایند پس‌ازچندی‌حیوان مبتلا بمرض‌تراخم میشود وبا فرض‌اینکه آنهادارای حیات‌کامل نباتی وتکثیر وتقسیم‌میباشند بالاخره درنتیجه تحقیقات اخیرتوسط انستیتوپاستور (قونل) معلوم گردید که میکرب‌تراخم در ظرف ۳۰دقیقه درمقابل‌حرارت ۵۰ درجه تاب مقاومت نیاورده وتلف میگردد ولی‌فعالیت خود را تا دو روز در محلول گلیسیرین خنثی نگاهداری می‌نماید.

طفیلی‌های مخصوصی‌را که یکی‌ازعلما در وسط ساولهای‌نسج‌ملتحمه کشف نموده مخصوص‌مرض تراخم میدانست پس‌ازتحقیقات و امتحانات ذره بینی دقیق‌جمعی‌ازعلماء همان طفیلیهارا درسایر اقسام‌اورام ملحق حاد ومزمن یافتند ودروسط ساولهای‌نسج‌ملتحمه سالم هم دیده شده است منتهی مبتلایان باین مرض برتعداد این طفیلی ها میافزاید نظر بمراتب فوق نمیتوان طفیلی‌هارا میکرب وعامل‌مرض تراخم‌دانست بالاخره در۱۹۲۷ (نکوشل) عالم‌معروف ۲ سال قبل‌از وفاتش میکرب تراخم را که تابحال یکی از اسرار طبیعت شمرده میشد یافته‌است.

بنابعقیدهٔ (نکوشل) میکرب تراخم یك باسیل‌مخصوصی‌است که رنك گرم را بخودنگرفته و بسیار متحرك است . فقط می‌توان اورا درروی یك محیط جامد که از سرم تازهٔ خون حیوانات وهموگلبین‌تهیه‌شده زرع‌نمود بعلاوه تزریق مقدارمایعی را که ازنتیجه زرع میکرب بدست‌آمده درزیرنسج ملتحمهٔ میمون تولید یك نوع تراخمی می نماید که کاملاشبیه بمرض تراخم‌درنزدانسان‌است‌پس‌میتوان‌چنین نتیجه گرفت که عامل ومیکرب مخصوص تراخم فعلا باسیل (نکوشل) میباشد

مسائل خارجی

ترجمه از نیوزربوبو چاپ لندن

بعد از استعفاء

یك نظر اجمالی در اطراف یکی از بزرگترین قضایای عشقی تاریخ
یگانه صورتهای تاریخی عصر جدید

بقیه از شماره قبل

قسمتهای مهم نطق بالدوین بدین قرار است

در مدت ماه اکتبر هر روز مراسلات متعددی که بیشتر از امریکا بود بدفتر ریاست وزراء رسیده واظهار تشویش ودغدغه خاطر از مندرجات جرائد امریکا ملاحظه میشد

باضافه خودشخصا ازجریان طلاقی که در جریان صورت گرفتن بود اطلاع داشتم

آن اوقات باعلیحضرت ادوارد هشتم مکتوبات قلبی خودرا عرضه داشته وجهات اضطراب خودرا بواسطه جریان انتشاراتی که درروزنامه های امریکا منتشر میشد وسوء تاثیراتی که درمستعمرات وبالاخص کانادا وانگلستان در برداشت گوشزد نمودم

بعداعلیحضرت را متذکر ساختم که تاج امپراطوری انگلیس درخلال قرون وازمنه خیلی از امتیازات خودرا ازدست داده اما امروز باوصف این که این مسئله حقیقت دارد ولی تا کنون چنین موقع تاریخی روی نداده است در حالیکه این احساسات بیشتر مربوط بسه نسل گذشته بوده ودراین اوقات احترام ومنزلت تاج و تخت انگلستان پابرجا گردیده ممکن است بعضی عملیات موجب زوال این احترام وعظمت گردد و چون این صورت پیش آید کمتر قدرتی آن را دومرتبه برقرار خواهد کرد

اعلیحضرت درطول تمام این مذاکرات هیچ علامت تکدری نشان نداده وملالت خاطری از ایشان بظهور نرسید بلکه درطی این مقال طرفین سعی می کردیم که دراطراف عظمت ومقام وآنچه را که نسبت بان علاقه مند بوده ایم همفکری و تشریك مساعی نمائیم

ازاین صحبتها که گذشت اهمیت تاثیرات سوء عمل طلاق را بایشان عرض کردم وضمنا علاوه نمودم که ممکن است این مسئله موجب نفاق شده و تفرقه ایجاد کند ودر کشوری که همواره اتفاق وجود داشته و دو دسته بودن سابقه نداشته اینمسئله باعث وجود آن شود

روزدوشنبه ۱۶ نوامبر من نیز بدیدار اعلیحضرت رفته وامکان ازدواج را بمعظم له عرضه داشتم ممکن است بعضی مرا کهنه پرست تصور کرده و هواخواه اصول قدیم گویند ولی بدترین دشمنان من نمیتوانند تاثیر این ازدواج رادر جامعه بریتانیا کتمان کند

اعلیحضرت بمن فرمودند وازایشان هم اجازه دارم که این قضیه را افشاء نمایم که ایشان قصد داشتند خانم سیمپسون را تزویج کرده واز سلطنت هم کناره کنند. به ادوارد هشتم عرض کردم این بدترین خبری است که بمن میگوئید وبرای من ممکن نیست که همین ساعت جواب عرض کرده وعقیده خودرا ابراز دارم.

ولی اعلیحضرت همان شب «ملکه» و «دوك اویورك» را از قصد خود آگاه ساخته وروز بعد حقائق را با «دوك اوکلوسستر» در میان نهاده ودر روزهای چهارشنبه یا پنجشنبه به «دوك او کنت» خبر فرستادند.

مرا دومرتبه برای روز ۲۵ نوامبر دعوت نمودند واین راه حل را توصیه وپیشنهاد کردند که خانم «سیمپسون» را ازدواج کرده ویارلمان نیز قانونی بگذراند که باتصدیق مراتب ازدواج لقب ملکه ای بمشارالیها داده نشود. در دوم دسامبر این ملاقات تجدید شد. بایشان عرض کردم چنین چیزی محال است لذا طریق دیگری را که میسر بود بایشان عرض کردم.

اول آنکه بکلی ازاین ازدواج صرف نظر

بقیه درصفحه ۶

گزارش بانك

فلاحتی و صنعتی ایران

راجع بدورهٔ عمل ۱۳۱۴ -۴-

۲۶ - **شرکت فلاحتی سیستان** : برای کمك ومساعدت بتولید کنندگان محصولات فلاحتی و برعایا بوسیله خرید مایحتاج آنان وفروش بانها ودرعین حال اعطاء اعتبار برای تسهیل عملیات مزبور تاسیس یافته

سرمایه	۶۰۰۰۰۰	ریال
تعهدی بانك	۵۹۴۰۰۰	«
پرداختی بانك	۵۹۴۰۰۰	«

مؤسسات مالی

۲۷-شرکت سهامی صندوق پس انداز برای قبول وجوه صرفه جوئی از طبقات مردم و بکار انداختن آن درامیوری که کاملا اطمینان بخش باشد تاسیس گردیده این شرکت برای مستخدمین دولتی وبلدی خانه های ارزان قیمت تهیه ودرمقابل باقساط طویل المدة وا گذار مینماید.

سرمایه	۱۰۰۰۰۰۰۰	ریال
تعهدی بانك	۵۹۱۱۵۰۰	«
پرداختی بانك	۲۱۰۰۰۰۰	«

شرکتهای صنعتی

۲۸- شرکت سهامی صنایع دستی شیراز : منظور از تاسیس این شرکت ترویج صنایع دستی میباشد که برای خانواده ها و غیره مواد اولیه وماشینهائی که مورد احتیاج است تهیه نموده و باقساط استهلاکی بدانها داده ودر مقابل اشیاء ساخته شده را بقیمت عادله از آنها قبول نماید وهمچنین برای تکمیل صنایع قدیمه ایران ازقبیل خانم سازی-چینی سازی و غیره اقدامات لازمه بعمل آورد

سرمایه	۳۰۰۰۰۰	ریال
تعهدی بانك	۵۰۰۰۰	«
پرداختی بانك	۲۵۰۰۰	«

میزان کل سرمایهٔ شرکتهائیکه بانك فلاحتی وصنعتی ایران تا آخر اسفندماه ۱۳۱۴ در آن ها مشارکت کرده ویامستقلا تاسیس نموده

بالغ است بر	۲۲۴۴۳۸۰۰۰	ریال
تعهدی بانك	۱۰۹۶۸۱۴۰۰	«
پرداختی بانك	۵۲۷۷۶۹۰۵	«

عمل دیگری که بانك فلاحتی وصنعتی ایران درسال ۳۱۴ شروع نموده اعطاء اعتبارات بشرکت هائی است که در آن ها ذینفع میباشد

باین معنی که علاوه بر پرداخت اعتبارات درحساب جاری استاد و بروات آنها را نیز خریداری وبدین وسیله بامور مالی آنها مساعدت های لازمه شده است

هرچند شرکتهائیکه با مشارکت این بانك تاسیس یافته اند غالبا درسال ۱۳۱۴ مراحل مقدماتی راسپر نموده وتشکیلات آنها هنوز اجازه انجام وظائف محوله و معاملات مربوطه را بطور کامل نمی داده معذلك کمکهای مالی که از طریق اعطاء اعتبارات برائی وحساب جاری طی سال ۱۳۱۴ بانها شده بالغ بر ۱۴۶۲۰۰۰۰ ریال است

بیلان این قسمت درصفحه ۸

از مخبر اداره در بغداد

بازار داد و ستد

خرید اسبهای اصیل

۱- هیئت اعزامی ترکیه که برای خریداری اسبان اصیل تازی بایك ملیون و نیم لیره ترکی اعتبار بعراق آمده بودند پس ازمدتی توقف یکصد اسب بمبلغ تقریبا شش هزار دینار عراقی خریداری و مراجعت نمودند

ترقی قیمت غله

بازار فروش حبوبات مخصوصا گندم وجو وحمل بخارجه بالاخص بانگلستان روز بروز رو بترقی است بطوری که اغلب انبارداران ازفروش آن خودداری وانتظار بالارفتن قیمت آن را دارند و بطوری که سابقا نیز اشاره شد علت عمده ترقی بازار حبوبات آنست که بتازگی قانونی درانگلستان گذشته که آذوقه یکساله کشوررا تامین نمایند این است که امسال قبل ازحلول موسم خریداری حبوبات درخواستهای زیادی رسیده وبهمین مناسبت درمدت کمی درقیمت حبوبات ترقی فاحشی دست داده است

صادرات حیوانی

در مدت یکماهه گذشته آنچه از عراق بخارجه صادر گردیده بقرار ذیل است:

گوسفند وبز ۲۴۰۶ کاو ۲۴۶ راس و پشم ۷۵۹۲۱۰ کیلو ومو ۸۵۰۰ کیلو و پوست گوسفند ۱۸۳۹۱ وروده گوسفند وبز ۲۳۱۷۸۱ و روده کاو ۱۰۸۰۰۰ متر

۴- ونیز ۱۲۹۴ گوسفند وبز ازراه موصل واردعراق شده

بنای عمارت نمایندگی عراق در تهران

بقراری که روزنامه البلاد مینگارد پیشنهادی ازطرف نمایندگی عراق درطهران رسیده که برای نمایندگی عراق عمارتی که مناسب با شئون دولت پادشاهی عراق باشد ساختمان شود و برای بنای مزبور زمینی که مساحت آن هفده هزار متر مربع است در خیابان شاه درنظر گرفته شده که بمبلغ شش هزار دینار عراقی خریداری شود نمایندگی عراق فعلا سالیانه معادل پانصد دینار عراقی بمصرف اجاره میرساند

کمك وهمراهی باسیب دیدگان مهاباد

پس از اینکه ایرانیان مقیم بغداد از پیش آمدی که برای برادران مهابادی آنها رخ داده آگاهی یافتند متاسف و متالم گردیده و در صدد برآمدند که عملا نیز کمکی کرده باشند این بود که شب یکشنبه ۲۲ آذر ماه چند نفر از رعایای شاهنشاهی مقیم بغداد درعمارت قونسولگری شاهنشاهی بغداد حضور یافته و پس از اظهار همدردی وتاسف از این پیش آمد هر کدام مبلغی برای آسیب دیدگان سیل مهاباد تبرع نموده و میانه خودشان در حدود پنجاه (۵۰) دینار عراقی اعانه جمع نموده و از قونسول محترم ایران آقای خاکسار درخواست نمودند که وجه مزبور را بمرکز تقدیم تا بوسیله مقامات مربوطه باسیب دیدگان ایصال گردد

تحویل فرودگاه هوائی

اخیرا با تشریفات نظامی فرودگاه هوا پیمائی انگلیس در موصل بارتش عراق تسلیم گردید و محتمل است مدرسه هوا پیمائی آرتش عراق نیز درهمانجا افتتاح گردد.

ستون مخصوص کلاس اکابر

در کلاس اکابر

از کردستان (بانه)

قبل از آمدن بکلاس اکابر شب ها چه میکردید ؟

من چند سال قبل در مدرسه کردی تحصیل نموده ام و نواقصی داشتم همواره اوقات در صدد بودم که فرصتی بدست آورده تا اندازه تحصیلاتم را کامل نمایم تا اینکه از پرتو توجهات ملوکانه و بذل مرحمت شاهانه چندی قبل از طرف رئیس معارف بانه دعوت عمومی برای مدرسه اکابر بعمل آمد قدوی هم خودرا در ردیف محصلین آن مدرسه معرفی نموده و چندی است که مشغول میباشم از پرتو توجهات عالیه سرپرست حقیقی خودمان اعلیحضرت همایون شاهنشاهی تا اندازه که تکلیف معین فرموده اند اگر قبول فرمایند مورد رضایت میباشم عبد الله فاتحی محصل کلاس دوم اکابر نمره ۸ بانه

ازورامین (امامرادجعفر)

جشن عمومی اکابر

روزچهارشنبه ۲۵ آذر ماه از دو ساعت بعداز ظهر جشن با شکوهی برای تشویق پیشرفت های دانش آموزان اکابر دردبستان انجا منعقد بود عده زیادی از اهالی محل علاوه بردانش آموزان کلاس اکابر درمجلس جشن مذکور شرکت نموده بودند

ازطرف عزیزه خانم میهن نژادی صبیه مدیر دبستان لایحه دایر برفوائد تحصیل و کسب معرفت وترقیات حاصله درعصر فرخنده حاضر قرائت سپس آقای کریم طاهری دانش آموز کلاس دوم اکابر نطق مختصری دایر برسپاسگذاری از توجهات عالیه شاهنشاه محبوب کشور به تعلیم و تربیت افراد بی سواد وستایش ازاصلاحات بزرك و اساسی در عصر درخشان حاضر ابراد ومجلس جشن بدعای ذات مقدس شاهانه باسرت وخوشی خاتمه یافت

اخبار اقتصادی خارجه

از اداره مطالعات اقتصادی و مالی بانك ملی ایران

ممالك متحده

کارخانه شورلت

فروشهای ۱۹۳۶ را به ۱۱۳۰۰۰۰ دستگاه تخمین میزنند که صدی ۳۰ بیش از مقدار ۱۹۳۵ است.

در آخر ماه نوامبر عده سفارشها بالغ بر بیش از ۱۰۰۰۰۰ دستگاه بوده ودر ۳ هفته اول نوامبر ازصدی ۲۶۷ درصد بیشتر بوده واین بالاترین رقمی است که تا کنون بدست آمده.

(کاپیتال ۳۶/۱۲/۹)

سوئیس

وضع بانك پرداختهای بین المللی در ۳۰ نوامبر ۱۹۳۶

بال ۸ دسامبر - جمع کل وضع بانك پرداخت های بین المللی درپایان ماه نوامبر اندکی بالاتر از سطح آن در ماه گذشته است و از ۶۰۲،۹ ملیون واحدهای پولی صدی ۲۹ گرم طلای خالص به ۶۰۴،۹ ملیون رسیده (باید دانست که بیلان بانك پرداختهای بین المللی را باین واحد ها ترتیب میدهند و مقدار آن مساوی بافرانك طلای پیش از جنك است.

تغییراتی که در قسمتهای مختلف رخ داده خیلی کم محسوس است.

معذالك میتوان موجودیهای بانك های مرکزی را ذکر کرد که از ۱۰۸ به ۱۱۰ میلیون رسیده و موجودی شمش طلا را که از ۳۸،۵ به ۴۰،۶ میلیون رسیده و این مقدار تقریبا ثلث سرمایه ایست که ببانك پرداخته شده.

موجودیهای رویت دار (طلا) تغییر نکرده و ۲۷،۵ میلیون است.

(اهرماسیون ۳۶/۱۲/۹)

درنه سال پیش

اطلاعات - ۲۰ دی ماه ۱۳۰۶

در داخله

اعتبار دودوازدهم

لایحه اعتبار دو دوازدهم جهة پرداخت مخارج مملکتی بابت دی وبهمن ماه ۱۳۰۶ درحدود اعتبارات بودجه های مصوب ۱۳۰۴ تقدیم مجلس شورای ملی گردید لایحه مذکور عصر روز دهم دیماه در کمسیون بودجه مجلس مطرح وچون اکثریت اعضاء کمسیون با مذاکرهٔ در آن موافق نبودند بجلسه آتیه محول شد

حقوق وزارتخانه ها

وزارتمالیه درطی متحدالمالی بعموم وزارت خانه ها ابلاغ نمود که چون درنظر گرفته شده از این ببعد در آخر هرماه حقوق مستخدمین ادارات پرداخته شود لازم است لیست حقوق هر وزارتخانه منتها تا ۱۵ هرماه تهیه وتحویل وزارت مالیه شود

در خارجه

انتخابات انگلیس

لندن - ماکدونالد درطی نطقی که در سی ماوت (شوتلاند) ایراد نمود اظهار داشت که وی درفتح حزب کارگر درانتخابات جدید پارلمانی تردید ندارد.

راجع بحملات وهابیها

بغداد - راجع بحملات اخیر وهابیها سرحد عراق هرچند ابن سعود موافق با این عملیات نیست ولی معذالك متعهد نشده است که از آنها جلوگیری کند و گفتگوی ورود قوای بریتانیا بعراق ونجد برای عملیات جنگی درمیان نیست

تقویم اطلاعات

یك شنبه

نوع تاریخ	روز و ماه	سال
شمسی پارسی	۲۰ دی	۱۳۱۵
قمری هجری	۲۷ شوال المکرم	۱۳۵۵
مسیحی میلادی	۱۰ ژانویه	۱۹۳۷
عبری صیهونیت	۲۸ تبت	۵۶۹۷

طلوع آفتاب ۷ ساعت ۸ دقیقه بعد از نصف شب

غروب آفتاب ۴ ساعت ۵۲ دقیقه بعد ازظهر

اسرارترین آبی رنك

فصل یازدهم

قتل

-۲۷-

کاترین بلیط خودرا بدوارائه داد ومی خواست ازترن قدم بیرون گذارد که ناگهان یك صدای آرام وملایمی در گوش او چنین گفت :-

«مادام یکدقیقه تامل کنید نظر باینکه یارهٔ تشریفات لازمه باید انجام شود متمنی است همراه من بیائید نظامات ومقررات پلیس... چه باید کرد هرچند اسباب زحمت است ولی هر کس ناگزیر ازاجرای آنهاست

چون آن شخص بفرانسه صحبت میداشت ومسترجونس ایوانز بفرانسه خوب آشنا نبود ازجریان مذاکرات آنها درست اطلاع حاصل ننمود معذلك چون با اوضاع فرانسه خوب آشنا بود و همین قدر دانست که آن شخص میخواهد خانم کاترین را بادارهٔ شهربانی ببرد گفت :

«تابحال هیچ معمول نبوده است که مسافر را ازایستگاه جلب کنند این یکموضوع کاملا تازه وبی سابقه ای است گمان میکنم خانم شما باید بروید»

«کاترین» با آن شخص رفت پس ازطی مسافت مختصری داخل اطاقی شد که یك شخص با وقار و متینی ودر کنارش یك نفر منشی قرار گرفته بود.

آن شخصیکه خیلی موقر بنظر میرسید بمجرد ورود خانم کاترین باطاق در کمال ادب از پشت میز خود برخاسته و سری بحال تعظیم درمقابل او فرود آورده گفت:

«مادام البتهٔ خواهید بخشید ولی یارهٔ تشریفات است که باید انجام شود. آیا خانم فرانسه میدانید؟»

کاترین بزبان فرانسه گفت : گمان میکنم بقدر کفایت می دانم»

آن شخص گفت : بسیار خوب بفرمائید من مسیو کاکس کلانتر شهربانی هستم»

کاترین دست بکیف خود برده گفت:

«گویا گذرنامهٔ من را میخواهید به بینید ؟ بفرمائید این است.»

کلانتر بادقت نظری بقیافهٔ او نموده گفت: خیلی متشکرم مادام ولی یك مختصر اطلاعاتی است»

اطلاعات ؟

کلانتر باسر اشارهٔ مثبتی نموده گفت

«آری راجع بزنی که همسفر شما بوده وشما با اودیروز نهار خورده اید».

کاترین جواب داد میترسم اطلاعاتی که من ازاین موضوع دارم خیلی مفید بحال شما نباشد زیرا چندان خبری از این قسمت ندارم . ما بایکدیگر سابقه هیچگونه آشنائی نداشتیم فقط سر میز شام با یکدیگر آشنا شدیم من هرگز در عمر خود اورا ندیده بودم»

کلانتر باآهنك تندی گفت «مم کل ذلك» شما بعد از صرف غذا باطاق او مراجعت نموده و مدتی با یکدیگر بصحبت مشغول شدید ؟

کاترین گفت آری صحیح است.

کلانتر انتظار داشت که کاترین مطالب دیگری بگوید واز اینرو گفت :

«بسیار خوب مادام؟»

کاترین جواب داد «بسیار خوب آقا ؟»

کلانتر گفت شاید شما بتوانید یارهٔ ازمذاکرات خودتان را بمن اظهار کنید؟

کاترین گفت البته میتوانم ولی فعلا جهت ودلیلی نمیبینم ازاینکه چنین اظهاری بکنم»

کاترین گرفته واندوهگین شد زیرا این صاحبمنصب خارجی بنظر وی خارج از نزاکت وغیر مؤدب آمد مخصوصا وقتی که کلانتر بافریاد بلند گفت جهت وعلت را میخواهید بدانید ؟ خانم من شما اطمینان میدهم که بی سبب شمارا اینجا نیاورده اند

کاترین گفت دراینصورت خوب است علت را برای من بیان فرمائید.

کلانتر پس از تامل بسیار گفت مادام دلیلش خیلی ساده است خانم مورد بحث را امروز صبح دراطاقش مرده یافته اند»

کاترین رنك ازرویش پریده بانك برآورد «مرده ؟ چه علت داشته است ؟

سکته کرده است ؟

کلانتر باصدای آهسته گفت «نه اورا کشته اند»

کاترین خیلی سخت برآشفته و گفت کشته اند !

کلانتر گفت بطوری که ملاحظه میفرمائید خانم ما حق داریم که شمارا باینجا آورده و اطلاعاتی از شما تحصیل کنیم

کاترین آهسته گفت «ولی قطعا کلفتش.... کلانتر سخنش را قطع کرده گفت :

«کلفت هم مفقودالاثر گردیده است»

«کاترین» برای جمع کردن حواس خود دست بپیشانی خود گذارد ولی قبل ازآنکه بتواند از مشاهدات خود نتیجه بگیرد کلانتر رشته خیالات اورا بریده گفت

چون سمیز راه آهن دیده بود که شما در اطاق وی با او صحبت میکردید وطبعا قضیه را به پلیس رایرت نمود وباین جهت خانم ماشمارا در اینجا توقیف نموده ایم بلکه باینوسیله از شما اطلاعاتی کسب کنیم»

کاترین گفت «خیلی متاسفم ازاینکه حتی من اسم آن خانم را نمیدانم چه رسد باینکه بتوانم اطلاعات بیشتری بشما بدهم»

کلانتر گفت «نام وی کتربنك است. ماهم اسم اورا از روی گذرنامه و ازروی اتیکت جامه دانش تشخیص داده ایم . اگر ما ....»

هنوز صحبت او تمام نشده بود دق البابی شد مسیو کاکس روی ترش نموده وباحالت عبوس و گرفته دررا بقدر یك بند انگشت باز کرده گفت «چه خبر است ؟ من آلان کار دارم ونمی خواهم کسی اسباب اختلال حواس من بشود»

اخبار داخله

درمجلس

ارفاق راجع بثبت احوال

لایحه ذیل درجلسه امروزازطرف آقای وزیر عدلیه تقدیم مجلس گردید:

مجلس شورای ملی

نظر باینکه مهلت قانونی برای انجام تکالیف مقرره درمواد ۱ و ٤ و ٥ و ٦ قانون سجل احوال منقضی وهنوز بعضی ازافراد بواسطه بیسوادی وعدم اطلاع ازعواقب جزائی آن وبرخی دیگر بواسطه ترس ازتعقیب ومجازات مبادرت بانجام تکالیف مقرره ننموده اند برای پیشرفت تکمیل آمار ورفع نگرانی اشخاصی که درانجام تکالیف مزبوره تعلل ورزیده اند ماده واحدهٔ ذیل راپیشنهادو تقاضای تصویب آن رامی نماید

ماده واحده — کسانیکه تا تاریخ تصویب این قانون یکی از تکالیف مقرره درمواد ۱ و ٤ و ٥ و ٦ قانون ثبت احوال مصوب ۲۰ مرداد ۳۰۷ را انجام نداده اند درصورتی که تا آخراردی بهشت ۱۳۱٦ اقدام بآن نمایند ازتعقیب جزائی معاف خواهندبود حتی اگرحکم قطعی دائر بر محکومیت صادر شده باشد از تاریخ اول خرداد ۱۳۱٦ متخلفین برطبق ماده ۷ اصلاحی قانون ثبت احوال مصوب ۱۱ آذر ۱۳۱۰ مورد تعقیب جزائی قرارمیگیرند لیکن اگر درضمن تعقیب امر قبل ازطرح دعوی درمحکمه جزائی اقدام بانجام تکالیف مذکوره نمایند تعقیب موقوف خواهدشد وهرگاه تکالیف مذکوره را پس ازطرح قضیه درمحاکمه جزائی وقبل ازصدورحکم قطعی ودرهر مرحله از مراحل انجام دهنداز مجازات معاف خواهندشد

اخبار خصوصی

وصول راه آهن بباقرآباد جشن اهالی

عملیات ساختمانی راه آهن شمالی باسرعت کاملی پیشرفت مینماید چند روز قبل خبروصول راه آهن شمالی را به اعلیحضرت جعفر ورامین دادیم وامروز میتوانیم مژده وصول آن را بباقر آباد (واقعه در اول فاصله ٤ کیلومتری شهرورامین) بدهیم.

طبق اطلاع حاصله روز پنجشنبه ۱۷ دی راه آهن شمالی بباقر آباد واصل وبدینجهت اهالی جشن مفصل وباشکوهی درآنجا برپانموده اند

اقدام خیرخواهانه

آقای علی قیصریه یکقطعه زمین بمساحت ٤۰۰۰ گز مربع که جنب دبیرستان شاهپور رشت واقع میباشد مجانا وبلاعوض برای زمین ورزش به دبیرستان شاهپور رشت بنام نامی والاحضرت همایون ولایتعهد عظمی واگذار نموده است.

این اقدام خیرخواهانه مورد کمال تمجید و تحسین پیشگاه والاحضرت همایون ولایتعهد واقع گردید

وزارت معارف نیز از این اقدام خیرو کردار نیک که حاکی ازهمت بلند وجوانمردی آقای علی قیصریه میباشد قدردانی نموده است.

ما نیز بنوبهٔ خود اقدام آقای قیصریه راتقدیر وهمت بلند ایشان را در اینگونه کارهای نیک که مبین حسن نیت وعلاقمندی ایشان بامور تربیت هم میهنان خودشان می باشد تمجید وتحسین نموده وتوفیق انجام این قبیل کارهای خیرونیک را برای همه آرزومندیم

درخت کاری

چون فصل درخت کاری فرارسیده و وجود درخت در خیابانها علاوه برزینت وطراوت موجب تقلیل گرما درتابستان میباشد لذا ادارهٔ شهرداری چند روزی است شروع بدرخت کاری در خیابانها نموده وفعلا درخیابان فردوسی و بعضی ازخیابان های دیگرهمه روزه عدهٔ مشغول نشاندن نهال میباشند

اتمام ساختمان مریضخانه دکتر رضانور

ازقرار اطلاع حاصله ساختمان وبنائی مریضخانه آقای دکتر رضا نور که از یکسال قبل شروع شده بود در شرف اتمام وپس از ورود پرستاران آلمانی ورسیدن اسباب وآلات جدید جراحی از آلمان بافتتاح آن اقدام خواهدشد.

مریضخانه مزبور دارای پنجاه تخت خواب وشامل کلیه قسمت های طب خواهد بود. قسمت های مختلفه آن در تحت مراقبت دکترهای متخصص اداره خواهد شد واز حیث طبیب وپرستار واسباب وآلات ونظافت بابهترین مریضخانه های اروپا برابری خواهد کرد

میزان درجه حرارت برطبق دستگاه آثار جویه دایرهٔ آمار (احصائیه) شهرداری طهران روز ۱۹دی ماه بقرارذیل بوده است:

ساعت ۱۲ ظهر	۱	درجه سانتیگراد
یک بعد ازظهر	۲	» »
شش » »	۳-	» »
۱۲ نصف شب	٦-	» »

حدمتوسط درتمام مدت روز مزبوره ۱ر۵ صدم بوده است

ولایات

بازرس تثبیت غله

بندرعباس — آقای یوسف مشار بازرس اداره تثبیت غله دیشب وارد ومشغول رسیدگی بامور مربوطه میباشند.

بارندگی وبرف درولایات

گرگان- ازصبح تا کنون باران میبارد

خوی- ازدیروز عصر برف آمده هوا سرد ابراست-

سولده- ازدیشب هوا طوفانی ودریا کولاك است کشتی کنار نیامده

سراب- میانه- مراغه برف مفصلی باریده و هوا فوق العاده سرداست

سقز- چندین روزاست هوا بشدت سرد اغلب جاده ها مسدود ازدیروزهم برف بشدت میبارد عبورومرور بکلی قطع شده

مراغه — شدت سرما روز بروز زیاد اغلب آسیابها خوابیده شهرداری باجدیت آرد روزانه را تهیه میکنند چراغ برق با گماشتن کارگر در منبع آب وشکستن یخ دایر ولی روشنائی کافی ندارد.

سلدوز -دیروز صبح تاظهر برف متوالیا میبارید چون هوا خوب بود دوسانتیم بیشتر زمین نبود امروز نیز مختصرا بارید الان هوا ابر باز مستعد میباشد میگویند هفت وهشت سال میشود مثل امسال بارندگی وسرما درسلدوز دیده نشده.

سولده — کشتی اسیارتاك دیروزعصر به بندرسولده وارد مقداری شلتوك گرفته.

تلگرافات مخبرین مخصوص اداره

ازگرگان ۱۹ر۱۰ر۱۵

جشن هفدهم دی

تهران — اطلاعات — بمناسبت روزمسعود ۱۷دی که طلیعه سعادت وآغاز نهضت بانوان است، در دبستان هفدهم دی جشن مفصلی عصرروز پنجشنبه برپا بود که رؤسای ادارات واهالی باخانمهای خوددر جشن مزبورشرکت داشتند وازطرف نوآموزان خطابه های مهیجی قرائت وعملیات ورزشی انجام شد وچند پرده نمایش مختلف (واریته) بمناسبت روز فیروز هفدهم دی داده شد ومجلس درمیان احساسات شور انگیزو بادعای بقای ذات مقدس ملوکانه ختم گردید

ازبوشهر ۱۹ر۱۰ر۱۵

عزیمت به لنگه

تهران- اطلاعات — آقای رئیس معارف به اتفاق مهندس وانکوس باهواپیما بقصد تهیه وتدارك نقشه ساختمان عمارت دبستان بندرلنگه به آنصوب پرواز نمودند.

مکتوب مخبرین ولایات

رضائیه

کنفرانسهای هفتگی کانون بانوان

کنفرانس های هفتگی کانون بانوان چندی است تحت نظر خانم نادره امین رئیس دبیرستان شاهدخت شروع گردیده و چون مقصود از ایراد این کنفرانسها پیشرفت طبقه نسوان در اموراجتماعی است لذا موضوعات این کنفرانس ها مربوط به عالم نسوان و اغلب بوسیله بانوان فاضله ایراد می شود یکی ازجلسات درچند شب قبل تشکیل برنامه آن بشرحذیل بموقع اجراء گذارده شده است

۱-خواندن سرود ازطرف دانش آموزان دبیرستان شاهدخت

۲-نطق آقای رئیس معارف راجع به نفوذ وتاثیر وجود زن در حیات اجتماعی اقوام

۳- کنفرانس مفید وجالب دوشیزه حریری راجع بصحت وسلامت بانوان و ورزشهای مخصوص آنان یك پرده رقص اسپانیولی با لباس مخصوص آن که ازطرف یکی از دوشیزگان بعمل آمد برنامه این مجلس را خاتمه داد

کنفرانس آقای صفوی

برحسب دعوت اداره معارف آقای رحیم زاده صفوی بازرس اداره عدلیه وثبت اسناد که اخیرا برای بازرسی بدوایر مذکور باین ناحیه واردشده اند چند شب قبل کنفرانس مفیدی راجع بمقاومت نژادی ملت کهن سال ایران و علل حمله مغول بایران ایراد کردند این کنفرانس درحدود دوساعت طول کشید ومورد تحسین حضار واقع گردید

اعلان مناقصه

اداره اصلاح نژاد و پرورش اسب برای ساختمانهای بخش یك بچهارصدهزار آجر سفید و ابلق درجلیل آباد ورامین احتیاج دارد طالبین پیشنهادات خودرا بمحاسبات اداره اصلاح نژاداسب تا ۲٦ دیماه ارسال دارند.

اداره اصلاح نژادوپرورش اسب

نمره اعلان ٤۸۲۱ — ۱-۲

تشکر واعتذار

از آقایانی که درقضیه فوت مرحوم حسن همایون با حضور خود وسائل تسکین آلام این خانواده را فراهم نموده اند سپاسگذاری نموده واز تاخیر شرفیابی بواسطه تالمات روحی استدعای قبول اعتذاررا داریم

خانواده همایون

نمره اعلان ٤۸۲٤

اعلان

مبلغ سی ملیون ریال سهمیه ماشین آلات افزوده گردیده وطبق مقررات از کسانی که جواز اداره کل صناعت ومعادن را دردست داشته باشند تقاضا نامه قبول میگردد

نمره اعلان ٤۸۰۷ — نمره ۲۷۹۷ر۲۸٤۹۳ — اداره کل تجارت

اعلان

وزارت طرق چند نفر شوفر جاده کوب برای نواحی استخدام می نماید اشخاص داوطلب می توانند با ارائه جواز رانندگی باداره کار آزینی وزارت طرق مراجعه نمایند.

نمره اعلان ٤۸۱٦ — نمره ۱٤۲۸٤ — رئیس اداره کارگزینی وزارت طرق - دره

اعلان مناقصه

اداره کل ثبت اسناد واملاك تهیه وساخت پلاکهای اصلی وفرعی را برای مدت یك سال بمناقصه می گذارد اشخاصیکه مایل بشرکت هستند ازتاریخ انتشار این اعلان تاآخروقت روزیکشنبه ۲۷ دیماه ۱۳۱۵ برای ملاحظه نمونه های پلاك و کسب اطلاع ازشرایط مربوطه بشعبه کار پردازی ثبت کل مراجعه وپیشنهادات خود را کتبا دریاکت سربسته که درروی آن نوشته شده باشد (راجع بمناقصه ساخت پلاك) بدفتر این اداره تسلیم نماید پیشنهادات واصله روز دوشنبه ۲۸ دیماه سه ساعت قبل ازظهر در کمیسیون مربوطهٔ مفتوح وقرائت خواهد شد. حضور پیشنهاددهندگان در جلسه مناقصه آزاد و اداره دررد وقبول پیشنهادات مختار است.

نمره اعلان ٤۷۹۸ — نمره ٤٦٦۷ر۱۳۷٤۲ — ۱-۲

اعلان مناقصه

حك و گراور مهرهای مورد احتیاج یکساله ثبت کل مطابق نمونه وشرایط موجوده درشعبه کارپردازی ثبت کل بمناقصه گذارده میشود داوطلبان ممکن است بشعبه مزبور مراجعه وپس از کسب اطلاع ازشرایط لازمهٔ پیشنهاد کتبی خودرا دریاکت سربسته با قید عبارت راجع بمناقصه مهردرروی پاکت ازتاریخ نشر این اعلان تاآخر وقت روز ۵شنبه ۲٤ دیماه ۱۳۱۵ بدفتر این اداره تسلیم نمایند پیشنهادات واصله روز شنبه ۲٦ دیماه ۲ ساعت قبل ازظهر در کمیسیون مربوطه مفتوح وقرائت خواهد شد حضور پیشنهاددهندگان درجلسه مناقصه آزاد واداره دررد وقبول پیشنهادها مختاراست

نمره اعلان ٤۷۹۹ — ۱-۲ — نمره ٤٦٦۸ر۱۳۷٤۱

انالله وانا الیه الراجعون

در روز گذشته در اثر سقوط ازبام خانم والده آقای مسعود رفیع نیا دار فانی را بدرود گفته ولبیك حق را اجابت گفتند ما ازطرف خود ورفقا بیازماندگان آن مرحومه تسلیت عرض نموده وبقاء عمرعقبه آن مرحومه را از خداوند خواستاریم

نمره اعلان ٤۸۱۵ — مسیح فرهنك

مجلس شورای ملی

مورخه یکشنبه ۲۰ دی ماه ۳۱۵

مجلس یکساعت ویك ربع قبل از ظهر به ریاست آقای اسفندیاری تشکیل صورت جلسه قبل قرائت و تصویب گردید

لایحه قانون وکالت

بقیه این لایحه برای شور دوم مطرح وماده هفتم قرائت گردید

ماده۷- باشخاص ذیل اجازه شغل وکالت داده نمیشود

۱ — اتباع خارجه

۲ — قضات و مستخدمین دولتی و بلدی و مملکتی در حین اشتغال بخدمت به استثناء استادان دانشکده حقوق که اشتغال بتدریس یکی ازشعب حقوقی دارند در صورت اجازه وزارت معارف

۳ — کسانیکه سن آن ها کمتر از ۲۵ سال است.

٤ — محکومیت بانفصال ابداز خدمات دولتی

۵ — اشخاصی که مرتکب اعمالی شوند که منافی با شئون وکالت است

٦ — اشخاص مشهور بفساد اخلاق و تجاهر باستعمال مسکر و افیون واعمال منافی عفت

۷ — اشخاصی که تحت ولایت یافیمومیت هستند

۸ — محکومین بجنایت مطلقا ومحکومین بجنحه که بموجب قانون مستلزم محرومیت ازحقوق اجتماعی یا از شغل وکالت باشد ویا اینکه محکمه محرومیت مزبوررا در حکم خود قید کرده باشد

۹ — کسانی که باتهام ارتکاب جنایت یاجنحه که بموجب قانون مستلزم محرومیت ازحقوق اجتماعی است تحت محاکمه هستند.

۱۰ — اشخاصی که بامر وزیر عدلیه طبق ماده ٤۵ این قانون از شغل وکالت معلق هستند

۱۱ — اشخاصیکه طبق حکم محکمه از وکالت محروم شده اند.

۱۲ — وکلاء که وجه پروانه وکالت را درموعد مقرر نپردازند.

۱۳ — وکلائی که در ظرف مدتی که وزارت عدلیه برای اجرای ماده یك این قانون در هر حوزه قضائی تعیین مینماید درخواست پروانه وکالت ننمایند.

آقای رضوی عقیده داشتند قسمت دوازدهم این ماده حذف شود ودر نظامنامه تصریح گردد زیرا نرسانیدن وجه پروانه از طرف یکنفروکیل درجه اول نباید ایجاد محرومیت از شغل بنماید و در قسمت سیزدهم بهتر است عدم عذر موجه را ملاك قراردهند درخانمه متذکر شدند که درعدد ماده شق دهم گویا اشتباهی شده است.

آقای اورنك دراطراف قسمت ششم ماده توضیحی خواستند و معتقد بودند که هرخلاف حقی را جمع و نامش را درقسمت ششم فساد اخلاق گذاشته اند بنابراین قسمت پنجم یك موضوع پیچیده ای است ومیتوان دراطراف آن سوء تعبیر نمود بهتر است مشخص شود که چه اعمالی مخالف شئون وکالت و چه اعمالی موافق شئون وکالت است تا یك فصل قاطعی دربین باشد.

آقای وزیر عدلیه — راجع به اظهارات آقای رضوی درقسمت دهم حق با ایشان است زیرا رقمش شاید عوض بشود وبجای ماده ٤۵ ماده ٤۷ یا ٤۸ بشود و اما در قسمت ۱۲ در کمسیون خیلی صحبت شد وما اگر درعمل سوابقی نداشتیم البته نوشتن این قسمت شاید بانظر دیگری تلقی میشد ولی درعمل بهاین موضوع بقدری احتیاج پیداشده است که پس از توضیحات بنده در کمسیون همه آقایان تصدیق کردند که این قسمت لازم میباشد

و اما راجع به اظهارات آقای اورنك در زندگانی اجتماعی خیلی کارها و اشتغالات وجود دارد که درنظر جامعه قبحی ندارد ولی وقتی با یك اشخاص و مقاماتی تطبیق شود قبح آن واضح و مسلم می گردد بنده در اینجا نمیخواهم جزئیات قضایارا بعرض برسانم ولیکن بطور اجمال متذکر میشوم اگر مواردی که پیش آمده بعرض آقایان برسد حتما همه آقایان با این قسمت موافقت خواهند نمود

پس ازتوضیح آقای نقابت درجواب آقای زوار راجع باستعمال مسکروافیون آقای روحی شرحی اظهار ومعتقد بودند بهتراست دراین قانون پیش بینی شود تا در موارد مهمه اتباع خارجی بتوانند وکالت دریك محاکمه ای را قبول نمایند.

آقای نقابت توضیح دادند که دراینگونه موارد ممکن است جواز اتفاقی گرفته شود و درقانون این موضوع پیش بینی شده است

آقای موید احمدی باقسمت دوازده ماده ۷ مخالف بوده ومعتقد بودند که نرسانیدن وجه پروانه نباید موجب محرومیت ازشغل بشود.

آقای وزیرعدلیه توضیح دادند که آقایان وکلا نود روز برای پرداخت وجه پروانه وقت دارند و ازطرفی درنظر گرفته شده که درسال دویا سه مرتبه دفتر اداره وکالت برای قبول اینگونه وجوه باز باشد.

آقای طهرانچی معتقد بودند تاموقعی که وجه را نپرداخته اند ازشغل خود محروم باشند

آقای وزیر عدلیه توضیح دادند که یکنفر وکیل عدلیه باید آدم مرتب ومنظمی باشد اگر یك وکیل درجه اول در ظرف ٦۰ یا ۹۰ روز وجه پروانه را نپردازد این آدم بدحساب وغیرمرتبی در زندگی میباشد وبهتر است که بهمین ترتیب باشد

آقای اعتبار معتقد بودند همانطور که در ماده ششم شخصی که ازجهات اخلاق ممنوع شده است میتواند تقاضای اعاده حیثیت نماید بهتراست دراین ماده هم اعاده حیثیت برای اینها پیش بینی شود

آقای نقابت مخبر کمسیون توضیح دادند که اکثر موارد این ماده طوری است که نمیتوان اعاده حیثیت نمود از قبیل محکومیت بانفصال ابد یاجنایت وجنحه ولی در قسمت اخلاقی بسته بنظر محاکم است زیرا رفع اشتهار بمفاسد اخلاقی تشخیصش بامحکمه است

آقای اورنك درتایید نظر اولیه خودشرحی اظهار ومعتقد بودند که برای اعمال منافی شئون وکالت مواردی را تعیین نمایند که در نظامنامه با قانون پیش بینی شود زیرا ممکن است درنظرمحاکم نسبت باعمال منافی شئون وکالت اختلافی پیش آید

آقای نقابت شرح مبسوطی بیان وتوضیح دادند که اگر اختلاف عقیده یانظری در محاکم بدوی بوجود آید مراحل بالاتر که عبارت ازاستیناف وتمیز باشد آن اختلاف عقیده ونظر را اصلاح و ترمیم خواهد نمودوهیچ نگرانی وجود ندارد

گفته شد مذاکرات کافی است بکفایت مذاکرات رای گرفته تصویب ونسبت بماده ۷ نیز اخذ رای بعمل آمده تصویب وماده هشتم مطرح گردید

ماده ۸ — اشخاصی که قبل ازاجرای این قانون پروانه وکالت نداشته وبخواهند آنرا تحصیل نمایند درصورت دارابودن شرائط مقرره دراین قانون باید لااقل مدت یك سال در کانون و کلاعمل بنمایند عمل مزبوردوره آزمایش نامیده میشود

ترتیب وکالت و کلارا در دوره آزمایش وطرز مداخلهٔ آنها را در محاکمات وتمرینات که طی دورهٔ آزمایش بایستی در امور قضائی انجام دهندوزارت عدلیه بموجب نظامنامه معین مینماید

برای وکالت دردوره آزمایش پروانه مخصوص مقرر است ومراحلی را که طبق این قانون دردوره آزمایش اجازه داده میشودوکالت بنمایند در آن قید میگردد

در مورد اشخاصیکه دارای دانشنامهٔ لیسانس یا دکترا از دانشکده های داخله یا خارجه هستند دوره آزمایش فقط برای پروانه وکالت درجه اول لازمست ولی با داشتن سوابق خدمات قضائی یا اداری در وزارت عدلیه وزیر عدلیه میتواند آنها رانیزازدوره آزمایش معاف کند.

تبصره ۱- وزارت عدلیه میتواند اشخاصی را که مشمول مورد ۲ و ۳ ماده ۳ این قانون هستند از دوره آزمایش معاف بدارد.

تبصره ۲ — درصورتی که وکیل در دوره آزمایش طبق نظامنامه ازطرف یکی ازوکلا در محاکمات دخالت نماید مسئولیت اعمال او متوجه وکیلی است که اورا تعیین نموده وهرگاه ازطرف معاضدت قضائی کار باواحاله شود بایستی تحت هدایت ونظارت معاضدت قضائی انجام وظیفه نماید

اشکالی نبوده ماده ۸ تصویب شد

تقدیم لایحه

آقای وزیر عدلیه — ماده واحده ایست که بمجلس شورای ملی تقدیم میشود و راجع بارفاقی است بعضی اشخاص که بواسطه جهل ونادانی تکالیف قانونی خودشان را نسبت بمواد قانون ثبت احوال انجام نداده اند

لایحه فوق برای شور بکمسیون قوانین عدلیه ارجاع شد

مرخصی

سه فقره خبر کمسیون عرایض و مرخصی راجع بتقاضای مرخصی آقایان سبزواری — مرآت اسفندیاری — دکتر غنی قرائت وتصویب گردید

ختم جلسه

یکربع قبل ازظهر مجلس ختم وجلسه آتیه بروز یکشنبه ۲۷ دیماه موکول گردید

موقع استفاده

بازار. سرای امیر. تجارتخانهٔ منصوری بهترین پارچه های یالتوی بسیار اعلا وپارچه های کتانی رومیزی وسفرهٔ حاشیه دار کلدار رابقیمت تجارتی جزئی وکلی بفروش میرساند تلفن ۸۸۹

نمره اعلان ٤٤۸۹ — ۹-۱۰

خبرهای تلگرافی خارجه

خبرگزاری پارس ۲۰ دیماه - ۱۰ ژانویه

مهمترین وقایع سیاسی

وخامت وضعیت تائید شده

ناوکان فرانسه برای مانور بسواحل افریقا حرکت کرد - فرانسه بحضور دستجات آلمان در مراکش اهمیت زیاد میدهد

پاریس ۹ ساعت ۶٫۱۵ کلیه جراید دقت خودرا بموضوع اشغال مراکش اسپانیا از طرف دستجات آلمان معطوف داشته همه وخامت وضعیت را تائید نموده ونصیحت میکنند که فرانسه نباید خودرا ناتوان نشان دهد پرتینا کس درروزنامه اکودویاری مینکارد (ضربت (آکادیر) بصورت دیگری بمنصه ظهور میرسد آلمان که درمراکش اسپانیا پا برجا گردیده توجه خودرا بمناظر مسرت آوری معطوف داشته است . معادن کرانبهای (ریف) و شروع تقسیم مستعمرات چنانچه ازطرف شاخت اعلام گردیده جدا مورد بررسی قرار گرفته است ناوکان فرانسه دراقیانوس اطلس عنقریب برای مانور بطرف سواحل افریقا حرکت خواهدنمود (دالادیه) نیروی مراکش را بازرسی خواهد کرد ولکن این اطلاعات و اقدامات کافی نیست تنها وسیلهٔ که ممکن است از آسیب و بروزخطر جلو گیری نماید محاصره اسپانیا ازطرف فرانسه وانگلیس است

(مونکلار) در روزنامه (آمی دوبون) می‌نویسد « آلمان میرود گروی سنگینی را بدست بیاورد اودر مراکش باقی خواهد ماند تا موقعیکه با افریقای شمالی را تصرف نماید یامعادل مخارجی که متحمل شده زیان برساند.

شرایط سیاسی که درباره کمکهای اقتصادی و وا گذاری مستعمرات درباره اوقائل شده ایم امروز ازبین میرود . لازم است که غریزه نگاهداری و حفظ کشور درما بالاخره بجوش آید»

(ارمسن) در روزنامه (فیگارو) خاطر نشان می کند « شایع است که دستجات آلمان عنقریب وارد ناحیه (لاواش) خواهند گردید . مابدون هیچگونه جاروجنجال ولی بارزاتی که جای هیچگونه ابهام باقی نگذارد تایید مینمائیم که چنین اری غیر قابل قبول است.

عهد نامه های فرانسه و اسپانیا که راجع بمراکش منعقد گردیده همه رسمی است دولت ما نباید کمترین ناتوانی در این خصوص بخود راه دهد ومی‌تواند یقین داشته باشد که کلیه افراد کشور از او تابعت خواهند نمود .

مادام (تابوئی)درر روزنامه (اوور) مینکارد « دیروز پراز انعکاساتی بود که معمولا نظیر آنهادر فرانسه کمتر دیده میشود

دولت دیروزاعتراضنامه شدیدی بنمایندگان اتحادیه (بور کس) در (تتوان) و (ملیلا) ارسال داشته وبانها اجرای محض عهدنامه‌ها را گوشزدنموده است این اعتراضنامه که دارای لحن شدیدی است عدهٔ مستخدمین ودستجات آلمانی مراکش وهمچنین مستعمراتی را که کشور مزبور بدون هیچگونه حقی ساخته است اعلام نموده وازطرفی متذکر میگردد که عهدنامه ۱۹۱۲ اینطور مقرر داشته است که (اسپانیا متعهد میشود ولو بطور موقتی کمترین قسمت سرزمین مراکش اسپانیا را بکسی وا گذارننماید) بدستجات فرانسه متوقف درناحیه (فز) اخطار شده است که دولت بحضور دستجات آلمان درمراکش اهمیت زیادی میدهد » (کیزر) در همان روزنامه مینویسد « برای فرانسه موقع آن فرارسیده که تصمیمات خودرا افشاء نماید . یك اقدام سریع وموثر شجاعت ما را بمنصه ظهور رسانیده اتحاد و اتفاق داخلی و مودتهای بین المللی مارا ثابت نموده وباعث خواهد گردید وضعیتی که روزبروز تاریکتر می‌شوداند کی روشن گردد .

ایستگاههای دریائی که آلمان میخواهددرسواحل اسپانیا ومراکش ایجاد کند

پاریس ۹ ساعت ۱۴-۴۵ - روزنامه (انترانزیژان) می‌نویسد برطبق اخبار واصله از(رباط) آلمان در نظر دارد درنقاط مختلفه سواحل اسپانیا درمراکش بطریق ذیل ایستگاههای دریائی تاسیس نماید .

۱ - در (سی‌دی‌ایفنی) که درآنجا یك ایستگاه زیردریائی ازطرف دستجاتی بالغ برسی و پنج هزار نفر حمایت خواهد شد

۲ - ایستگاهی برای هواپیماهای آبی در (پلازبلاش) واقع درخاك (ریودوارو)

۳ - اولیای امور شورشی (ویلاسبزلرس) را دراختیار دولت آلمان قرار خواهند داد .

همان روزنامه اضافه می کند که تبلیغات آلمان طوائف مراکش جنوبرا برعلیه فرانسه برخواهد انگیخت . هیئت نمایندگی تجارتی آلمان درمراکش اسپانیا برای دولت متبوعه خود نقاط عبوری بدست آورده است

در (تتوان) یك (فلانش) فاشیست تشکیل شده است . دسته مزبور دارای تمایلات ضدفرانسوی است . (گراف زیبلن) هرروز بارتفاع کمی برفراز مراکش اسپانیا پرواز میکند کشتی‌های آلمان در بندرتنگه که هرروزاسلحه ومهمات بان وارد می‌شود نمایشاتی می‌دهند

یادداشت دولت فرانسه بژنرال فرانکو

پاریس ۹ - ساعت ۱۳ - محافل مجاز اظهار می‌دارند که یادداشت دولت فرانسه بژنرال (فرانکو)متذکر میگردد که نگاهداری ساخلوی خارجی درمراکش اسپانیا برطبق پیمانهای فرانسه واسپانیا مورخه ۳ اکتبر ۱۹۰۴ وفرانسه ومراکش مورخه ۱۹۱۲ وقرار داد فرانسه واسپانیا مورخه ۱۹۱۲ بکلی ممنوع است.

پیمان ۱۹۰۴ مقرر می‌دارد که هر کدام ازطرفین باید طرف دیگررا ازکلیه عملیاتی ارتش مستحضر دارد .

هیچ مراجعه بدول خارجی دیگر اجازه داده نخواهدشد عهدنامه فرانسه و مراکش مورخه ۱۹۱۲ قیمومیت فرانسه راتضمین نموده است وقرار داد فرانسه و اسپانیا مورخه ۱۹۱۲ منطقه نفوذی را باسپانیا تفویض نموده است . محافل مجاز اضافه میکنند که اقدام فرانسه ناشی ازنقض علنی قرارداد های فوق الذکر است.

سرویس هوائی بین رم وقادس

لندن ۹ ساعت ۹٫۱۵ - روزنامه(مانچستر گاردین) اطلاع می‌دهد که سرویس هوائی جدیدی میان روم وقادس برقرار گردیده است . سرویس مزبور سه مرتبه درهفته ازطرف هوا پیمای بزرك حمل ونقل تامین میگردد . هواپیما هادر(بالماد- ومازورك) و (ملیلا) فرود خواهند آمد . خبرگان ارتشی ومامورین سیاسی باسپانیا فرستاده شده اند .

بمباردمان سفارت انگلیس در مادرید

لندن ۹ ساعت ۱۳ - دولت انگلیس نزد اتحادیه (بور کوس) برعلیه بمباردمان سفارت انگلیس در مادرید اعتراض نموده است

تعلیمات بسفیر انگلیس برای بمباردمان منطقه بی طرف

لندن ۹ ساعت ۱۴ - سفیر انگلیس در (هندای) دستوری دریافت داشته است مبنی براینکه برعلیه نقض منطقه بیطرف مادرید باولیای امور شورشی شدیداً اعتراض نماید . بمباردمان منطقه مزبور متعاقب بمباردمان سفارت انگلیس که مورد اصابت هشت کلوله قرار گرفت بعمل آمد . تذکر میدهند سفارت انگلیس در منطقه امنی واقع است که ژنرال (فرانکو) متعهد گردید ازبمباردمان آن خودداری نماید . دولت انگلیس این حق را برای خود محفوظ داشته که جبران خسارت وارده را مطالبه نماید . (بالدوین) بامدادان ریاست شورای کابینه را عهده‌دار گردید وضعیت اسپانیامورد مذاکره قرار گرفته است

راجع بتوقیف دو افسر انگلیسی

لندن ۹ ساعت ۱۵-۹-دریا سالاری درپاسخ سئوالاتی راجع به توقیف دوافسردریاداری انگلیس در بیلبائو اظهارداشته است که دوافسر ازناوشکن (فام)در (بیلبائو) توقیف وبعدا مستخلص گردیده اند . کشتی مزبورفردا وارد (دون پور) خواهد گردید

پاسخ دولت اسپانیا

باقدامات کمسیون تطبیق

والانس ۹ - ساعت ۱۱٫۱۵ - وزیرامور خارجه دولت والانس درپاسخ باقدامی که از طرف کمسیون تطبیق بعمل آمده یادداشتی تسلیم شارژدافر دولت انگلیس نموده است .

یادداشت مزبور حاکی است که دولت اسپانیا بنا برروح همکاری بین المللی که همواره اصل سیاست خارجی اورا تشکیل داده است نقشه بازرسی جدیدرا قبول میکند ولکن تایید مینماید که علی رغم قرارداد عدم مداخله برخی از دول معظمه که در کمسیون نمایندگی دارند تیوسته تعهدات خویش را نقض نموده ومواد جنگی برای شورشیان ارسال داشته‌اند بنابراین دولت والانس تقاضادارد تاموقعی که سیستم بازرسی طورموثر مستقر گرددافدامانی بعمل آید که از تامین احتیاجات ارتش فرانکو از طرف دول خارجی جلو گیری بعمل آید و مساعی که تا کنون مبذول گردیده با عدم موفقیت مواجه نشود .

نقشه بازرسی جدید نباید طوری باشد که بنفع شورشیان تمام‌شود وقایع اخیر نه تنها کمترین مطابقتی با منافع حیاتی ملت اسپانیا ندارد بلکه مخالف دموکراسی اروپاست . دولت اسپانیا بتصور اینکه بازرسی جدی وموثر خواهد بود قبولیت خود را اعلام‌داشته ولکن در مورد لزوم ممکن‌است رویه خودرا تغییردهد .

ادامه اقدامات خبرکان ادارات

لندن ۹ - ساعت ۲۱٫۴۵ - خبرکان ادارات مختلفه ذینفع اقدامات ومذاکرات جلسه کابینه دیروز را که مبنی بر تسریع درمنع اعزام داوطلبان باسپانیا و بازرسی محض اجرای اقدام مزبور است ادامه داندجلسهٔ آیندهٔ کابینه بروزچهار شنبه موکول شده است :

تصمیمات سیاسی دولت انگلیس

فرانسه و انگلیس درقضیه اسپانیا دوش بدوش هم حرکت میکنند

لندن ۹ - ساعت ۱۴٫۴۵ محافل مجاز خاطر نشان میکنند که پس ازجلسه کابینه ظهر دولت انگلیس تصمیم گرفته است

راجع بمنع اعزام داوطلبان باسپانیا مستقیما بدول ذینفع مراجعه کند ازمطلع اطلاع میدهند که وزراء تصمیم گرفته اند که اول هفته آینده این اقدام رابعمل آورند اعضاء کابینه همچنین وسائلی را که ممکن‌است موجب تقویت اثر بازرسی گردد بررسی نموده و تصمیم گرفته اند که در اقدامات کمسیون تطبیق تسریعی بعمل آید

محافل رسمی اظهار میدارند که ادن دیروز گرین را پذیرفته و راجع بوضعیت مراکش اسپانیا با او مذاکراتی بعمل آورده است راجع بوضعیت اسپانیا دول فرانسه و انگلیس دوشا دوش همدیگر اقدام خواهند نمود محافل وزارت خارجه انگلیس تا آخر هفته موضوع‌را مورد بررسی قرارخواهند داد محافل مجاز خاطر نشان میکنند که وضعیت بهیچوجه خطرناك نیست محافل رسمی پیش بینی میکنند که (ادن) در طی اجلاس شورای جامعه ملل ریاست نمایندگی انگلیس راعهده دارخواهد گردید . جلسه‌شوری روز ۱۸ ژانویه منعقد گردیده ودرطی آن مسائل مهمی‌از قبیل موضوع سنجاك اسکندرونه جنك داخلی اسپانیا وموضوع بطرفی مطرح مذاکره قرارخواهد گرفت

قرارداد تجارتی فرانسه واسپانیا

پاریس ۹ ساعت ۱۴٫۴۵ - قرارداد تجارتی فرانسه و اسپانیا اول هفته آینده درپاریس بامضاء خواهد رسید.

بهمین‌مناسبت وزیر تجارت اسپانیا بطرف پاریس حرکت خواهد کرد

دول موافق چه وقت می‌توانند از عزیمت داوطلبان جلوگیری کنند

لندن ۹ ساعت ۱۹ - دولت انگلیس برطبق مواردی که رم وبرلن الحاق خودشان‌را اعلام‌داشته اند ازفرانسه - آلمان - شوروی - ایتالیا وپرتغال تقاضا خواهد کرد درجه تاریخ دول فوق میتوانند اقدامات لازم برای منع اعزام داوطلبان به اسپانیا بعمل آورند .

دولت انگلیس‌احتمال میرود تدابیری که خود بموجب آن‌عمل‌خواهد کرد اطلاع داده و بادر نظر گرفتن پیشنهادات آلمان وایتالیا نظریات خود را درخصوص‌عدم دخالت غیر مستقیم گوشزد نماید.

تضمینات مکزیك

واشنگتن ۹ ساعت ۱۹ - دول متحدهٔ امریکا تضمینات جدیدی‌ازطرف دولت مکزیك دریافت‌داشته مبنی بر اینکه هیچگونه مواد جنگی‌ساخت‌امریکا از کشور مزبورصادر نخواهد شد

جنگهای اسپانیا

فرانکو تصمیم بادامه حمله دارد

نصف دستجات شورشی درعملیات شرکت دارند

آویلا ۹ ساعت ۱۵ - ۹ - مخبرمخصوص هاواس اطلاع می‌دهد از قرار معلوم حمله لشگر (مولا) بغرب پایتخت‌مقدمه حمله مهمتری که‌سوای هدف‌های فرعی مانند (اسکوریال) تصرف مادرید نیز بدون محاصره کامل و بمباردمان شدید درآن منظور شده است . نیروئی که در عملیات کنونی شرکت کرده‌اندتقریباشامل نصف‌دستجات شورشی‌است احتمال کلی می رود که کلیه نیروی شورشی تاچند روز دیگر داخل کاروزار شوند . ژنرال(فرانکو) تصمیم دارد بدون هیچ گونه وقفه بحمله ادامه‌دهد

اهالی مادرید شب‌را درخیابانهاومزارع بسر برده اند

مادرید ۹ ساعت ۱۰ - ۱۲ - هواپیماهای شورشی از ساعت ۴٫۳۰ تا ساعت ۶ درفرازپایتخت پرواز نموده است اهالی مادرید شب‌را در خیابانها ومزارع بسر برده .

ادامه پیشروی دستجات دولتی

مادرید ۹ ساعت ۱۰ - ۱۲ - هواپیماهای شورشی دهکده های (ویشلس- ودالنو ومنجیبار) واقع در ایالت (کردو) را بمباردمان نمودند - دستجات دولتی بپیشروی خود درناحیه مزبور ادامه داده ویس از محاربه شدیدی دشمن‌را بعقب‌رانده‌اند

اشغال مواضع مرتفع ازطرف شورشیان

آویلا ۹ ساعت ۴۵-۱۲ - مخبر مخصوص هاواس اطلاع میدهد که شورشیان دیروز ارتفاعات (آراواکا) را که‌از آنجا میتوانند سرتاسررودخانه (مانزانارس) را تاپل (تولد) زیر آتش بگیرند اشغال نمودند . ارتفاعات مزبورهمچنین بر کوههای (تتوان) (لاس‌ویکتوریا) و (کاترو کامینوس)سلط است جاده (بور کوس) مورد تیراندازی توپخانه شورشیان قرار گرفته است .

فرمان تخلیه اجباری اهالی کشوری ازمادرید منتشر میشود

مادرید ۹ ساعت ۱۴٫۴۵ - برطبق اعلامیه که ازطرف کمیته دفاع مقارن ظهر منتشر گردیده شورشیان درطی محاربات شمال‌غربی پایتخت تلفات سنگینی داده‌اند .

دستجات دولتی باپشتیبانی هواپیمائی شدیدا مقاومت نموده اند . فرمانی امروز منتشر خواهد گردید و حکم تخلیه اجباری مادرید ازطرف اهالی کشوری درآن پیش‌بینی خواهدشد

تعقیب کشتی شورشیان

بایون ۹ ساعت ۲۳٫۴۵ - ازمنبع(باسك) اطلاع می دهند که کشتی (نابارا)درخلیج بیسکی کشتی شورشی (ولاسکو) و کشتی دیگری را تعقیب نموده وآنهارا فراری ساخته است . ازطرف دیگر اطلاع میدهند که کشتی های مسلح اولیای امور (باسك) کشتی شورشی (اوتاراکا) را تصرف نموده‌اند

قضیه باید مستقیما بابرلن حل شود

لندن ۹ ساعت ۱۳ - (ادن) اظهارداشته است که باز رسی کشتی آلمان درخارج ازحدود آب های ساحلی بعمل آمده و اتهامات آلمان صحیح است . نظریه امتناع دولت انگلیس دولت اسپانیا باید مسئله را مستقیما بابران حل کند .

(بافیداحتیاط)

محکومیت بمرك

بایون ۹ ساعت ۱۸ - از (بیلبائو) اطلاع می‌دهند که محاکمه ملوانان کشتی شورشی(ولزن دل کارمن) خاتمه یافته وناخدای کشتی(کیرکا) و (سروان دو کن‌سیا کردون)محکوم بمرك گردیده‌اند

بمباردمان حملات مادرید دعوت از جوانان مادریدی

مادرید ۹ - ساعت ۱۴٫۴۵ مخبر مخصوص هاواس اطلاع میدهد که هواپیمای شورشی‌ساعت ۵۵-۱۲ مجددا کویهای مرکز پایتخت را مورد بمباردمان قرار داده است آتشبار های دولتی بطرف هواپیما های‌دشمن تیراندازی نموده اند (کیتانو) شهردار مادرید مجددا دعوتی‌خطاب بجوانانی که سن آن‌ها ازبیست سال‌متجاوز است منتشر نموده و از آن‌ها دعوت کرده است که‌جزو دستجات‌جمهوری خواه درآیند

شورشیان پس از تصرف آرواکا

رباط ۹ - ساعت۱۸ رادیو سویل اطلاع‌می دهد شورشیان پس از تصرف (آرواکا) به محل تقاطع جاده ها در (کستاد ولاس پردیکاس) رسیده اند .

بمباردمان چند کشتی

بایون ۹ ساعت۱۸ - از بیلبائو) اطلاع میدهند که هواپیماهای دولتی چندین کشتی شورشی را میان (سنسباستین) و(بیلبائو) شدیدا بمباردمان نمودند

مذاکره مبادله گروگان به نتیجه نرسیده

بیلبائو ۹ ساعت۱۸ - منشی کل وزارت‌داخله دولت‌باسك بمخبرین جرایداظهارداشته‌است‌مذاکراتی که برای‌مبادله زندانیان بعمل‌آمده بود دراثرسختی شورشیان باعدم موفقیت مواجه گردید .

توقیف بارکشتی شوروی

بایون ۹ ساعت ۱۹ - از(سن سباس‌تین) خبر می دهند کشتی های شورشی در خلیج بیسکای کشتی بار کش شوروی (اسمیدوویچ) را توقیف نموده اند کشتی مزبور پرچم شوروی داشته ۳۵۰۰ تن گندم‌بار داشته وآن‌را بیندر (باماکس)برده‌اند

فشاردشمن درجبهه مادریدروبتقلیل میرود

مادرید ۹ - ساعت ۲۱٫۱۰ - فشار سخت دشمن درجبهه مادرید ظاهرا روی بتقلیل میرود هرچند جنك ادامه دارد ولی مقاومت جدی‌دستجات جمهوریخواه که بدون از دست دادن مواضع‌خویش حملات دشمن را درشمال‌غربی تحمل کرده اند بالاخره از شدت حمله کاسته است در تمام مدت صبح هوا پیمای دولتی مواضع شورشیان را تحت بمباردمان قرار داد هوا پیماهای شکاری دولتی‌از اجرای‌وظایف‌هواپیماهای‌بمباردمان‌دشمن‌ممانعت کرده‌اند

متفرقه

تصویب بودجه ایتالیا

رم ۹ ساعت ۲۰-۱۵- دولت بودجه سال ۱۹۳۷-۱۹۳۸ را که یك کسر تقریبی ۳۱۷۲ ملیون لیر ایتالیائی بنسبت اضافه ۲۴۴۲ ملیون‌لیر برای سال جاری نشان میدهد تصویب کرد مبلغ کل عواید ۲۰۵۹۶ ملیون لیر ومخارج ۲۳۷۶۹ ملیون لیر .

عده اعتصاب کنندگان بده هزارنفر میرسد

(ملینت) (میشیکان) ۹ ساعت ۴۵-۱۲ - (مورفی)حاکم میشیکان ودوست‌صمیمی رئیس‌جمهور از نمایندگان کارگران وکارفرمایان دعوت کرده در انجمنی که تحت ریاست اوست گرد آیند . عده‌اعتصاب کنندگان‌حالیه به۱۰۰٫۰۰۰ نفر می‌رسد.

زدوخورد بین دستجات چین

شانگهای ۹ ساعت ۱۵ - از قرار معلوم میان دستجات دولتی ودستجات شورشی در ایالت شانسی نزدیك «سیانفو» زدوخوری بوقوع پیوسته است .

ورودتروتسکی

مکزیکو ۹ - ساعت۱۷ - «تروتسکی» به (تامپیکو) وارد شده است

مناسبات اقتصادی امریکاوانگلیس

خبر اینکه (سروالترا مسیمان) وزیر تجارت در بندر (کلاسکو) بعزم دول متحده‌سوار کشتی شده علاقه زیادی تولید نموده محافل رسمی خبر اینکه این مسافرت با مذاکرات مربوطه بیك قرار داد تجارتی انگلیس وامریکا ارتباط دارد - تایید نمیکنند مذاکرات مقدماتی ازقرار معلوم در اینخصوص بارضایت پیشرفت کرده است . وزیر خارجه « کردلهول » در مراجعت از «بینس آیرس» به « واشنگتن » واردشده است

اخبار ترکیه

پیشنهادات جدید ترکیه بفرانسه

آنکارا ۹ - ساعت ۷٫۲۵ - شورای‌وزراء در خصوص مذاکراتی که در پاریس بعمل آمده مشاوره نمود درباره وضعیت‌آینده سنجاك پیشنهادات جدیدی ازطرف وزارتخارجه تنظیم و دیشب توسط سفیر کبیر ترکیه در پاریس برای دولت فرانسه فرستاده شد.

گردآمدن دستجات فرانسوی تکذیب شده

پاریس ۹ - ساعت ۷٫۲۵ - خبر گزاری اقتصادی ومالی خبرمیدهد.محافل رسمی فرانسه‌خبر مبنی براینکه ۳۵۰۰۰ نفرازدستجات فرانسه‌درحوالی سنجاك اسکندرونه گردآمده‌اند تکذیب میکند

پیشنهادترکیه بزودی‌مورد مطالعه‌واقع خواهدشد

آنکارا ۹ساعت۱۰-۱۶- خبرمیدهند در ضمن‌ملاقات دوستانه که (دینو) معاون وزارت‌خارجه فرانسه با سفیر کبیرترکیه درپاریس نموده معاون مزبوراعلام‌داشته که بلوم عنقریب مراجعت کرده و طرح وزارتخارجه فرانسه وپیشنهادات ترکیه هر دورا مورد بررسی قرارخواهد داد

اعلانات حراج اموال منقول و غیر منقول

املاک و اموال ذیل در شعبه سوم اجرای اداره ثبت ایالتی طهران در روزهای معینه در ستون تاریخ حراج میشود

نمره پلاک و نوع ملک	محل ملک	مالک	به ثبت رسیده یا خیر	اجاره ماهیانه بریال	روز و ساعت حراج	مبلغ حراج بریال
۳۰ قفیز زمین مزروعی درمزرعه کنگرجین و ۳۰ قفیز درمزرعه علاءالدین و ۳۰ قفیز درمزرعه قورق وده قفیز درمزرعه زیدشت	ازمزارع قریه زیدشت طالقان بالاشاعه وحق الشرب ازرودخانه شاهرود	آقای حاج نصرالله	نرسیده	—	۳ ساعت قبل ازظهر ۲۱، ۱۰، ۱۵	۹۲۸۰
۲۵۷۰ دودانك مشاع از ۶ دانك یکبابخانه	بخش ۸ تکیه ملك آباد	آقای علی اکبر گوهری و بلقیس	نرسیده	—	۳ ساعت قبل ازظهر ۲۲، ۱۰، ۱۵	۱۷۹۶۰
۴۰۸۶ الی ۴۰۹۳ — ۶ دانك هریك از ۹ باب دکاکین متصل	بخش ۵ کوچه مسجدقندی	فاطمه مشهور بخانم	رسیده	۳۱۲	۳ ساعت قبل ازظهر ۲۴، ۱۰، ۱۵	۲۷۵۵۶
۷۵ قفیز زمین مزروعی آبی درمزرعه کنگراجی وخورق	ازمزارع قریه زیدشت طالقان	آقای محمدعلی یوسف زاده مولائی	نرسیده	—	۳ ساعت قبل ازظهر ۲۹، ۱۰، ۱۵	۷۲۰۰
۸۸۷۴ سه دانك مشاع از ۶ دانك یکبابخانه	بخش ۸ تکیه پانهدار	خانم هاجر کبیری	نرسیده	۳۵	۳ ساعت قبل ازظهر ۳، ۱۱، ۱۵	۳۳۱۷
۳۷۳۰ سه دانك مشاع از ۴ دانك از ۶ دانك یکبابخانه	بخش ۶ کوچه آقامحمد حسین	علی صاحب جمع آتابیکی	نرسیده	۵۰	۳ ساعت قبل ازظهر ۵، ۱۱، ۱۵	۵۹۶۴
۲۱۸۰ سه دانك مشاع قهوه خانه و ۳ دانك قطعه باغچه متصل ان بکدستگاه آسیای دودی بانضمام کلیه ملحقات و منضمات	بخش ۱۱ درقلهك خارج دروازه	آقای محمد کوه بر ورات مرحوم اسمعیل طاهباز	نرسیده	—	۳ ساعت قبل ازظهر ۷، ۱۱، ۱۵ ۳ ساعت قبل ازظهر ۱۰، ۱۱، ۵	۲۲۸۸ — ۴۰۰۰۰
۳۶۹۶ ششدانك یکبابخانه بانضمام ۶ دانك دوقطعه زمین	بخش ۱۱ قریه اراج شمیران	آقای عزیزالله	نرسیده	—	۳ ساعت قبل ازظهر ۱۱، ۱۱، ۵	۱۷۶۰
۳۵۶۵ یکربع دانك مشاع از ۶ دانك یکبابخانه	بخش ۴ سنکلج	آقای علیرضا	رسیده	—	۳ ساعت قبل ازظهر ۱۲، ۱۱، ۵	۲۸۰
۲۲۲۴ و ۲۲۲۷ ششدانك هریك از ۲ بابخانه	بخش ۸ کوچه فراشباشی	آقای محمدرضای قدوسی	رسیده	۴۴۰	۳ ساعت قبل ازظهر ۱۴، ۱۱، ۵	۴۲۱۴۹
۳۱۳۱ میزده سهم مشاع از ۱۸ سهم ۶ دانك یکبابسارت مشتمل بر بیرونی واندرونی وخلوت	بخش ۶ خیابان اسمعیل نراز	مرحوم ارباب حیدرعلی	نرسیده	۴۵۰	۳ ساعت قبل ازظهر ۱۵، ۱۱، ۵	۵۳۶۱۷
ششدانك یکدست مرکز کارخانه قالی بافی مشتمل برشش طاق بانضمام ششدانك یکباب حیاط جزء کارخانه مزبور بلاك ۵۸۹۷ وششدانك دوباب دکان بلاك ۵۸۹۶	بخش ۹ در گذر سراب شهاب الملك	آقای محمد حسن مرحوم مشهدی علی	نرسیده		۳ ساعت قبل ازظهر ۱۷، ۱۱، ۵	۵۶۴۱
۲۵۴۹ یکدانك مشاع از ۶ دانك یکبابخانه	بخش ۷ کوچه میرزاعبدالحسین	فاطمه بیگم حاجی میرزا طیب	رسیده	—	۳ ساعت قبل ازظهر ۱۹، ۱۱، ۵	۱۲۰۰
۱۹۶۴، ۱ سه دانگ مشاع از ۶ دانك یکبابخانه	بخش ۷ قرب دروازه دولاب	آقای اسمعیل کاظمیان فرمفرد	نرسیده	۷۰	۳ ساعت قبل ازظهر ۲۰، ۱۱، ۵	۲۳۸۵

اعلان حراج

نمره ۹۹۴۴ — ۴۰۶۸

سه سهم مشاع ازهفت سهم از ۳ دانك مشاع از شش دانك قراء اربعه بکرو ملاسراب ونصرت آباد وسرمه لر واقعات در محال کاودول ناحیه ۵ مراغه ملکی خانم فرخنده قیمه نجفقلی وفرخ لقا ودراجاره نیز نمیباشد در ۲۶ بهمن ماه ۱۳۱۵ ساعت ۲ قبل ازظهر درثبت مراغه بمزایده گذارده میشود وحراج ازمبلغ شصت وهفت هزار ویکصدو نودودو ریال شروع خواهدشد تاریخ انتشار ۱۶ دی ماه ۱۳۱۵

رئیس ثبت مراغه **یدالله مظفری**

نمره اعلان ۴۶۵۲ — ۸-۴

اعلان حراج

نمره ۹۹۴۵ — ۴۰۶۹

نیم دانك وسیه از شش دانك قریه قره چال ویکدانك ونیم ازشش دانك ییلاق شاهیوردی و قزلیوردی و قطعه ارقره ورن وبورد علی وبندیمی و چای خالاروچای چودار وسیدلر و مخروبه دهکده معروفه بییلاق سلیم خان واقعه در محال چهار دولی وکاردول ناحیه ۵ مراغه ملکی آقای بیوك یزدانی که بثبت و دراجاره نیز نمیباشد در روز ۲۷ بهمن ماه ۳۱۵ ساعت ۲ قبل ازظهر درثبت مراغه بمزایده گذارده می‌شود وحراج ازمبلغ ۷۴۶۶۶ ریال شروع خواهد شد تاریخ انتشار ۱۷ دی ماه ۱۳۱۵

رئیس ثبت مراغه — **یدالله مظفری**

نمره اعلان ۴۶۵۸ — ۸-۴

شماره ۴۲۲۴۸ **اعلان حراج** ۳۰ آذر ۳۱۵

ص ۲۹۹۰ پرونده — میم — ۱۷۶۸

شماره چك ۱۴۳۸

شش قلم اشیاء ذیل

قالیچه جوشقانی زمینهٔ سرمهٔ وسط طرنج حاشیه لاکی یك جفت — قالیچه ترشیز زمینه سرمهٔ نقشه ماهی حاشیه لاکی یك تخته — قالیچه عراقی مشك آبادی زمینه وسط طرنج سرمهٔ لچکی یك تخته قالیچه مشك آبادی زمینه سرمهٔ گل حنائی لچکی یکتخته قالیچه تودری یك ذرعی زمینه سرمهٔ لچك طرنج یك تخته — سماور کارطهران بیضه برنجی یکعدد که ازطرف این شعبه توقیف گردیده در تاریخ ۱۹ بهمن ۳۱۵ ساعت ۳ بعدازظهر درمحل حراج عمومی (چهار راه کاوبندك) بمعرض فروش طبق مقررات گذاشته خواهدشد طالبین میتوانند درخرید شرکت نمایند و حراج ازمبلغ یکهزار وپنجاه وپنج ریال شروع خواهد شد تاریخ انتشار ۱۹ دیماه ۱۳۱۵

رئیس شعبه اول اجراء ثبت ایالتی طهران

نمره اعلان ۴۷۵۹ — **(سید رضا عدل)**

شماره ۹۹۶۸ **اعلان حراج** شماره حساب ۴۰۷۷

تمامی ششدانك یکبابخانه پلاك نمره ۶۱۹۶۰ واقعه درمحله میدان ناحیه ۱ مراغه کوچه مسجد ریحان ملکی آقای عبدالحسین موفقی مزین که بثبت داده و در اجاره نمیباشد درروز ۲۹ بهمن ۱۳۱۵ ساعت ۳ قبل ازظهر در شعبهٔ اجرای ثبت مراغه بمزایده گذارده می‌شود وحراج ازمبلغ ۳۸۰۰ ریال شروع خواهدشد تاریخ انتشار ۱۹ دی ۱۳۱۵

رئیس ثبت مراغه یدالله مظفری

نمره اعلان ۴۶۵۹ — ۸-۱

بعد از استعفاء

بقیه ازصفحه سوم

کرده ودرتخت سلطنت برقرار باشد ودوم آن که استعفا داده و مد در صورت امکان با خانم مزبور ازدواج کنند.

شاه ازهمان اول مقصود خودرا فاش کرده وهر گز تزلزل بخاطر راه نداده یقین دارم اگر من درانجام این امر بغیر ازاین صورتی که پیدا کرده است شخص دیگری مامور یت یافته بود بهتر از این صورت نمیداد. شاه از همان اول تصمیم خود را گرفته بود. کسانی که ادوارد هشتم را میشناسند از نیروی اراده وفداکاری اوسابقه دارند ودانسته‌اند که اگر برکاری همت گماشت انجام میدهد

✿✿✿

ویلیام کلایشر نماینده سوسیالیستی درمجلس فرصت یافته و شروع بانتقاد نموده مشارالیه اظهار داشت: خانم سیمپسون دارای یك پایه اجتماعی بود که کلیه افراد کابینه از آن مطلع بودند وهمین اشخاص میدانستند **که خانم سیمپسون بایکی از دول خارجه رابطه داشته و همچنین با یکی ازسفرا نیز مربوط بوده‌است.**

من میگویم که این قضیه یك مسئله شخصی نبوده بلکه قضیه‌ایست که بکشور مربوط میباشد. یکی دیگر از نمایندگان سوسیالیستی از جا برخاسته واعلام کرد: در این مجلس آنقدر نامربوط وخارج از موضوع شنیده‌ام که درعمر بیاد نداشتم. من همیشه ازپادشاه تمجیدانی شنیده‌ام که هیچگاه ازطرف تمام اعضاء مجلس تائید نمیشد اگر شاه بمیل خود استعفا نمیداد همین اشخاصی که در مجلس باو خدمت میکنند هزار قسم حرف میزدند...

اگر مقام ادوارد هشتم ده یك آنچه که شما میگوئید و مدعی هستید ارزش دارد چرا میگذارید برود.

چرا سعی همگی براین است که اورا از خود دور کنند؟

شما قصد دارید ازاو خلاص شوید وامروز نیز برای رسیدن بدین مقصود اقدام میکنید...

همانکه شب رسید ملت انگلیس اخبار هیجان آمیز تری را شنیده وازاین هاهم بدترشد. درهمان اوقاتی که ملیون‌ها در پای رادیو بشنیدن حکایت استعفاء شاه خود مشغول بودند، ادوارد هشتم در اطاق قصر باودر نشسته وتاتر عطالتی را که راجع باو اظهار میداشتند حس میکرد — جائی رسید که با گمان از جای برخواست، بطرف دستگاه رادیو رفته و کلید را چرخاند. متداهم ساکت شد.

این صحنه بقدری آشفته بود که دوك او گفت، برادر با وفای شاه مستعفی تاب مقاومت نیاورده، ووقتی برادرش رادیو را ساکت کرد ازاطاق باهستگی خارج شد

چند دقیقه دیگر ادوارد بکتابخانه قصر خود رفته و تلفن‌چی امر کرد اروپا را بدهد وقتی سیم باروپا وصل شد شاه امر کرد چند دسته گل بنام او تقدیم خانم سیمپسون نمایند.

✿✿✿

اوقاتی که لندن در این هنگامه‌ها سیر میکرد جرائد آمریکا بانتقاد صورت دیگر داده و بطق بالدوین، شاه را طور دیگر تعبیر و معنی میکردند.

روزنامه نیویورك ورلدتلگرام درسوم دسامبر خبر داد که کانادا اعلام داشته بود اگر شاه خانم سیمپسون را ازدواج کند از کشور مادری دورا جدا خواهدشد.

جریده نیویورك تایمز نوشت تا دل شب استانلی بالدوین بقصر و کینگهام رفته وقریب یك ساعت باشاه صحبت داشت — مذاکرات نوعی بوده‌است که کمتر رئیس‌الوزرائی تا کنون ان مواجه شده ولی درمحافل موثقه کمتر تردید مینمایند که بالدوین التیماتوم نداده باشد.

روزنامه نیو یورك آمریکن نوشت وشاه از بالدوین پرسید اگر من خانم سیمپسون را ازدواج کنم مجلس چه خواهد کرد ووقتی مجلس بایك عمل صورت گرفته مواجه شود چه خواهد کرد؟

میگویند بالدوین چنین جواب داده‌است که بایستی با کمال وضوح عرض و گذرش نمایم که صحبت از مجلس یا نمایندگان ویا وزراء نیست چنان چه چنین چیزی اتفاق افتد همه استعفاء شما را باین صورت ترجیح خواهند داد.

شما که خرج و زحمت عکاسی را متحمل میشوید چرا لوازم عکاسی آگفا را مصرف نمی‌نمائید زیرا اجناس آگفا در تمام دنیا معروف میباشد

نماینده برادران ملرتین لاله‌زار — طهران

نمره اعلان ۳۷۵۲

Agfa

معتادین بتریاك — بشتابید

واز شربت ترك تریاك داروورکه تصدیق شده اطباء دیپلمه درجه اول ومریضخانه‌های مهم است خود وعائله خودرا از این بلای خانمان سوز تریاك نجات دهید.

دواخانه آفتاب خیابان شاه نادری

نمره اعلان ۴۰۰۶ — ۱۰-۹

حسن استقبالی که مصرف کنندگان از روغن ماشین وگریس تازهٔ ما میکنند بهترین دلیلی است که مزیت انرا بخوبی تشخیص داده اند.

از طرف شرکت سهامی نفت انگلیس و ایران

نمره اعلان ۴۶۸۳ — ۲۰، ۱۰، ۳۱۵

قابل توجه آقایان اطباء

کپسول گونورالین Gonoraline برای معالجه سوزاك

این کپسول که ازچند قلم دواجات معروف درعالم طب ترکیب شده برای معالجه سوزاك و سایر عوارض آن بسیارمفید ونتایج نیکوئی دارد — عین فورمول آن روی هرجعبه نوشته‌شده و در تمام دواخانه‌های معتبر بفروش میرسد.

عمده‌فروشی ب. اوی ناصرخسرو طهران

نمره ثبت اداره خبر به ومعاونت عمومی ۳۳۱۲ — نمره اعلان ۳۹۶۷ — ۲۱-۲۰

اضی فروشی در آخر خیابان شاهپور

مقابل دبستان حکیم نظامی ۳۰۰ متر براه آهن مانده

۱۰۰ متر زمین با یکطرف دیوار که جای ۴ مغازه جلوی خیابان است متری ۱۲ تومان ۲ قطعه ۱۳۰ متری باسه طرف دیوار پشت مغازه های اولی متری ۶ تومان ونیم و دومی مطبری تومان و ۲ قطعه عقب ۱۲۵ متری باسه طرف دیوار متری پنجتومان ونیم است — روبهم صد ده تومان داده میشود طالبین گذر وزیر دفتر کوچه فیلخانه نمره ۱۷ مراجعه فرمایند

نمره اعلان ۴۶۶۶ — ۲-۲

آخرین مد بارانی های زنانه و دخترانه برای مشتری های باسلیقه موجود وبقیمت مناسب فروش میرود

مغازه پیرایش

نمره اعلان ۴۶۰۷ — ۸-۸

امشب سینما ایران نرماشیر ملکه وجاهت امریکا در فیلم عشق یك زن

شکلات و کانفت شرکت قنادی میر تماشائی وخوردنی است

نمره اعلان ۳۳۵۵ — ۲۲-۲۵

حکایت روزانه

جنك تن بتن

بقیه‌از صفحه دوم

وفقط روشنائی ضعیف سیکاری که دردست داشتند وجود آنها را ثابت میکرد ستودی بحالت لاقید تکیه بدیوار کرده منتظر اشاره ولیر حکم بوده و قبضه هفت تیر خودرا سخت چسبیده‌بود درآنطرف روشنائی‌سیکار حریفش بنظر می‌رسید.

در اینموقع صدائی شنیده شد که میگفت:

ـ خبردار شایك

البته ستودی که دچار تحقیر شده بوداصولا بایستی مقدم برشایك‌باشد او لبخند تمسخر آمیزی‌در لبانش ظاهر ساخته هفت‌تیر خودرا بلند کرد فکر میکرد لابد حریف‌اوبرای اینکه تیرباو اصابت نکند سیکار خودرا دورتر گرفته است وچون سیکار دست چپ یارواست وهفت‌تیر دست راست اگرتیررا بسمت چپ او خالی کند کارتمام است .

یکدفعه اسلحه ستودی صدا کرد بعدسکوت شد اگر تیر بخصم اصابت کرده باشد لازم میاورد که بزمین بخورد .

چیزی نگذشت تیر کوتاه قد درشدستودی احساس کرد که دست او دارد میسوزد لذا شروع بفریاد نمود یکی ازشهود فورا چراغها را روشن کرده‌آثار اندیشه درسیمای ستودی ظاهربود

عجب ستودی تیرخورده اما حریف اوسالم است متحیر شده گفت :

ـ چطور شد من که یکنفر تیراندازماهری هستم نتوانستم شمارا بزنم قطعا دراین عمل‌حیله‌ای بکار برده ای لابد سیکار خودرا در محلی گذاشته بودید .

کوتاه قد نگاهی بیاند قد که اورا مجروح کرده بود انداخته و گفت :

ـ نمی‌فهمم‌مقصود شما از اینحرف چیست؟ دیگر معنی ندارد شما بعداز دوئل هم مغالطه‌ایجاد کنید .

ـ خدا شماها را لعنت کند بگوببینم سیکار خودرا چه‌جور گرفته بودید ؟

ـ سیکار خودرا ؟ آری میخواستید چاجور بگیرم ! سیکار درمیان لبهایم بود !

بریکت فروزان

که از بهترین ذوغال‌تهیه ونمنحانات کافی درلابراتوارهای کارخانجات شده ورضایت‌مشتریان داکاملا ازحیث حرارت ودوام ویا کیز کی جاب باارزانترین قیمة برای‌فروش حاضراست فقط‌یکمرتبه ممکن است درمحل های فروش یادرمنازل امتحان فرمایند .

محل فروش

محل کارخانه بریکت فروزان بیرون دروازه شمیران کنار خندق مغازه مخصوص فروش اول باب همایون تلفن بوسیله نمره ۲۱۸۲ مغازه مخصوص فروش خیابان دروازه شمیران نزدیك خیابان دوشان تپه

قیمت تحویل در محل سفارش

بریکت قالب کوچك با جعبه	۷۴ ریال
بریکت قالب بزرك با جعبه	۷۳ «
بریکت قالب بزرك بدون جعبه	۷۰ «

بهترین کك وخا که وذوغال مرندی نیز درمحل های مزبور بفروش می رسد

نمره اعلان ۴۷۸۴ — ۴ - ۲

کیف فرنگی

کلاههای آخرین مد برای خوانین کلاههای مردانه ماون وغیره پالتوبارانی‌مردانه کفش‌های‌مردانه‌وزنانه‌وبچه‌کانه‌کلی‌وجزئی

راغب لاله‌زار

نمره‌اعلان ۴۷۸۶ — ۵-۲

خیاطخانه هامبارسوم

علاوه بربهترین پارچه‌های لباسی که همیشه جهة پالتو و کت ودامن خانمها موجود دارد اخیرا مقداری کرست . چتر زنانه ، دستکشهای چرمی وابریشمی مردانه وزنانه ، همه رقم کلاه زنانه تکمه و کل کمر زنانه وارد نموده است .

مرغوب‌ترین تیغ‌های خود تراش وتکمه های سردست پیراهن ـ بند شلوار وبندجورابهای عالی را از این مغازه می‌توانید تهیه نمائید .

اقسام مختلف سنجاق های کلاه ودست بندهای نوظهور بنازل‌ترین قیمت بفروش می رسد

آدرس : چهار راه مخبرالدوله مغازه هامباسوم

نمره اعلان ۴۷۴۶ — ۱۰ - ۳

طبیب مارتین مان ویلیان

در مدت قلیلی **مخصوصا مالاریامزمن** وتازه وامراض جلدی (اگزما کچلی)**باضمانت** معالجه می‌شوداستفاده نمائید آدرس تهران چهارراه گنت خیابان منوچهری

اوقات پذیرائی صبح ازساعت ۸الی ۱۲ بعد ازظهر از ساعت ٤الی۸

نمره‌ثبت اداره‌بهداشت شهرداری۱٦۸۲

نمره‌اعلان ٤٦۲۷ — ٦-۲۰

سود کم فروش زیاد

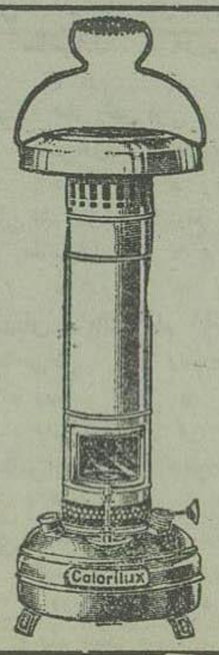

یك بخاری ۱۵۰ ریال فقط

بخاری کالوری لوکس بوندارد

کالوری لوکس پرحرارت است

یك بخاری کالوری لوکس یك اطاق سه در چهار را به خوبی گرم می کند .

مرکز فروش : اغلب مغازه ها

نمره اعلان ٤٦٤۷ — ٦-۸

بیمه سوزاك

با مراجعه باین جانب از عودت های‌بی‌دربی سوزاك خلاص خواهید شد زیرا معالجه در محکمه اینجانب قطعی‌استمعالج سریع امراض مقاربتی‌جلدی

دکتر فقیهی شیرازی

خیابان عین الدوله تلفن ۱٦۲۰ (عصروشب)

نمره‌اعلان ٤۷۲۲ — ۷-۱۰

اجاره داده‌میشود

یکدستگاه آپارتمان دارای یك سالون و پنج‌عدد اطاق وزیر زمین لوله کشی‌آب وسیم کشی برق‌شده که واقع‌است درانتهای خیابان شاه‌آباد اول میدان بهارستان طالبین‌همان محل‌جنب درآپارتمان بدکان بقالی‌دانی مراجعه فرمایند

نمره اعلان ٤۷۹۲ — ۱-۲

یك‌مرتبه‌امتحان

بهترین وارزان‌ترین مربا محصول کارخانه جدیدالتاسیس‌شیرین فرمایش شرکت سهامی‌قندوشکر وچای‌طهران ـ قم ـ وتوابع‌را که با کمال‌دقت‌ونظافت باقسام مختلف تهیه شده است بقرارذیل :

وزن باظرف	٤۲۵ گرم
« خالص	۳۲۵ «
قیمت بااستکان	۲٫۵۰ ریال
بی‌استکان	۲ «
بدون ظرف کیلو	٤٫۵۰ «

از شعبات‌شرکت‌قند :

خیابان شاه ـ چهارراه پهلوی ـ روبروی میدان ارك ـ میدان شاه ـ میدان محمدیه ـ میدان تجریش ـ

از شعبات شرکت ارزاق کالا

خیابان سپه ـ خیابان نادری ـ بازارنو

از مغازه توشه میدان پهلوی ـ از مغازه روزی میدان بهارستان

خریداری فرمائید کارخانه‌شیرین

نمره اعلان ٤۸۰۱ — ۱-۵

شکم‌بند

کیف‌زنانه ـ نخ‌کانوا آنگورا ـ ژورنال‌جدید

کلی وجزئی انحصار مونوپل شاه آباد

نمره اعلان ٤٤۳٦ — ۷ - ۲۰

بهترین لاك ناخن

باموافقت یکی ازمعروف‌ترین کارخانه های امریکا (مؤسسه بهترین) موفق گردیده است که در تهران بهترین‌لاك ناخن را برای رفع احتیاجات میهن‌تهیه نماید بدون تردید لاك ناخن محصول (موسسه بهترین) بامعروف ترین لاك ساخت خارجه تفاوتی ندارد ولی‌ازحیث قیمت خیلی‌ارزان‌است

لاك ممتاز ازسه رنك تهیه گردیده است (صورتی) (قرمز) (عنابی)

لاك صدفی از دورنك تهیه گردیده است (صدفی طبیعی) (صدفی‌صورتی)

مراکزجزئی‌وفروش‌درتهران:

مغازه مینو	لاله زار
« خجسته	«
« عمران پور	خیابان شاه
« تل‌بهار	« ناصرخسرو
« بدیعیان	نزدیك میدان‌پهلوی

برای سفارش ازولایات وکلی‌فروش بمغازه آقای خوش نویش دلان امین الملك مراجعه شود مؤسسه بهترین) شعبه ش.س.ش تهران

نمره اعلان٤٤۹٦ — ۱۰-۱۰

تارزان

جلد اول تمام شده بهترین مشغولیات‌شبهای طولانی زمستان است ازخواندن این کتاب بی‌نظیر غفلت نکنید برای ولایات مخارج پست بعهده ناشر است

خیابان فردوسی، مرکز نشرات حسین بریانی شبستری

نمره اعلان ٤٦۱۱ — ۷-۱۵

تمثال حضرت رسول اکرم

کپیه‌از نسخه‌های موزه اسپانیا

که چهارده نفر از انبیاء اولوالعظم با تمثال حضرت علی بن ابوطالب دور تا دورحضرت **خاتم‌النبیین** بشکل زیبائی قرار گرفته از مطبوعات ذیقیمتی است که تجارتخانه کاشانی با زحمات زیاد نسخه های صحیح آن را تهیه و در دسترس علاقمندان گذارده از تمام کتابخانه ها ومغازه های معتبر ایران میتوانید خریداری کنید از هندوستان هم سفارشات زیادی رسیده برای آنکه اجحافی از طرف بعضی فروشندگان نشود قیمت در تمام ایران دو ریال‌ودر هند وعراق عرب ۳ریال خرید این تمثال برهمه کس واجب‌است

نمره اعلان ٤۷۹۵ — ۱-۳

تعریف موتوسیکلت های معروف D.K.W.

رااز حیث سرعت ـ قوه کشش سادگی موتور وصرفه در سوجت از چندین نفر آقایانیکه در این چند روزه خریداری نموده‌اند استفسار فرمائید

نماینده انحصاری‌درایران‌مؤسسه‌تجارتی البرز (خیابان فردوسی)

نمره‌اعلان ٤٦۰۳ — ۵-۳

مطب دکتر محمد علی ملکی

دیپلمه از دانشگاه پاریس‌دکتر درطب ومتخصص درامراض جلدی ومقاربتی اوقات پذیرائی از۳تا۸ بعدازظهر کابینه مخصوص برای جلو گیری ازامراض مقاربتی .

شماره ثبت ۳۵٦۵ **آدرس** : روبروی مهمانخانه فردوسی ـ خیابان سوم اسفند

نمره اعلان ٤٦۲۹ — ٦-۱۰

دکتر آرام

خیابان لاله‌زار کوچه امیر السلطان

متخصص در امراض تناسلی وجلدی معالجات بوسیله الکتریسته اوقات پذیرائی

از ساعت ۸ صبح الی ساعت ۱۲ظهر واز٤ تا ۸ بعدازظهر

نمره ثبت صحیه وخبریه‌ومعاونت عمومی۸۹۱

نمره اعلان ٤۵۲۸ — ۱۷-

حمام برای خانه‌دارها ومهمانخانه‌ها

بهترین حمامها ساخت آلمان که بوسیله ذغال رجوب در مدت کمی گرم میشود برای **تجارتخانه افشار صادقی** واقع درخیابان شاه (اسلامبول) رسید .

نمره‌اعلان٤۷۸۲ — ۵ - ۳

دکتر آرمن

متخصص در امراض تناسلی وجلدی

و کمافی‌السابق‌از ساعت ۸ الی ۱۲ ظهر و از ۵ الی ۸ بعد ازظهر از مرضی محترم پذیرائی می شود

معالجات بوسیله الکتریسته

آدرس ـ خیابان‌فردوسی (علاء الدوله سابق) کوچه بختیاری ها تلفن نمره ۲۰۱٦

نمره‌اعلان٤٤٦۸ — ۱۹- — نمره‌ثبت اداره صحیه ومعاونت عمومی ۷۲۳

حمام خانگی جدید الاختراع

آقایانیکه درمنزل شخصی خود حمام ودست روشوئی دارند ازسماورهای ظریف کوچك با صرفهٔ جدیدالاختراعی که تازه ازآلمان واردشده وبوسیله کازنفط درظرف ده دقیقه بدون زحمت و کثافات ذغال وغیره آب گرم میدهد استفاده نموده ازمغازه مینوخیابان لاله زار خریداری نمایند

نمره‌اعلان ٤۳٤۵ — ۱٤- ۵۱

بامراجعه‌ویاارسال آدرس خودتان

به دایره معاملات

مؤسسه فنی باژان خیابان فردوسی جنب دیوان عالی تمیز

احتیاجات معاملات ملکی خریدوفروش واجاره واستجاره رهن وبیع شرطی خانه و اراضی ومستغلات ودهات ومزارع درتهران ویا درهرنقطه کشور شما مرتفع خواهد گردید

نمره‌اعلان٤۷۷۲ — ۵-۲

کرم ثابت دست وصورت شمارا سفید معطر ونرم میکند فروش عمده مغازه در اراء

مقابل مسجد شاه

نمره اعلان ٤۵٦۹ — ۵-۲

سال یازدهم شماره ۳۰۱۷ عصر یك شنبه

۲۰ دی ماه ۱۳۱۵ -۲۶ شوال المکرم ۱۳۵۵ - ۱۰ ژانویه ۱۹۳۷

صاحب امتیاز و مدیر مسئول ع . مسعودی

عنوان تلگرافی

تلفن روزنامه ۴۴۴ ۳۸۸ منزل مدیر ۷۳

جای اداره

اول خیابان خیام (جلیل آباد سابق)

اطلاعات

برای درج اعلان بدفتر اداره مراجعه شود

اوراق وارده پس داده نمیشود

قیمت فروشی: طهران ۳۰ دینار — ولایات ۳۰ دینار

وجه اشتراك

	۱۲ ماهه	۶ ماهه	۳ ماهه
داخله :	۱۰۰ ریال	۵۰ ریال	۳۰ ریال
خارجه :	۱۵۰ «	۸۰ «	۴۵ «

از مسائل خارجی

ارتش آلمان

ساکنین یك قصر باشکوه

در یکی از بهترین محله های بران که دارای خیابان‌های وسیع ومغازه های بزرك ومجلل میباشد از سال ۱۹۳۰ بـه بعددر نزدیکی باغ وحش قصر مجللی نباشده که با جدید ترین وسائل مجهز میباشد

ساکنین اینقصر (افسران نیروی زمینی و دریائی و هوائی) نه تنها کابینه های وسیعی برای کاردر اختیار خود دارند بلکه‌صاحب سالون های باشکوه برای استراحت‌و قرائت واطاق های توالت وحتی دارای کازینو هم میباشد

این‌قصر یك‌شهر کاملی‌است که بالابراتوار هاوماشینهای‌طبع آتلیه‌های عکاسی‌وحتی دستگاه گیرنده ودهنده بی‌سیم مجهزمیباشد

هیچکس نمیتواند بدون‌اجازه مخصوص که عکس او هم بـدان الصاق شده باشد وارد این محل گردد

هر شخص خارجی (مقصود اشخاصیکه جزو کارکنان قصر نمیباشند) که بخواهد وارد این‌مکان گردد در اجازه‌نامه‌اش قیدمیکنند چنددقیقه حق دارد در آنجاتوقف نماید .

اینجاشعبه تسلیحات ستاد کل آرتش‌دولت المان است اینجا مرکزی است که با اقتدار تمام بر تمام صنایع جنگی آندولت حکم فرمائی میکند

این‌قصر که تمام‌آن با جدیدترین وسائل تمدن درخشان قرن بیستم مجهز میباشد مانند لانه مورچه است که در سکوت مطلق بـه کار خود مشغول میباشد

بیش‌از ۲۰۰۰ هزار نفر (۹۰۰ نفرقبل ازروی کار آمدن‌هیتلر و۱۴۰۰ نفر پس‌از ۱۹۳۴ دراین‌محل بکارمشغولند دراینجا مستخدمین وماشین نویسان تحت‌رژیم‌مخصوصی کارمیکنندبرای‌قبول‌شدن‌دراین‌موسسه لازم‌است کمشخص فرزند باازاقوام‌افسران بوده‌ولااقل چند سالی طرفداری‌از تشکیلات ناسیونالیست(نازیها) نموده‌باشد.

یك شعبه‌پلیس مخصوص مواظب این محل میباشد . این‌شعبه حق دارد همه موقع بکار های مستخدمین این‌محل رسیدگی نموده وحتی درغیاب آنها دفاتر آنهارا تفتیش نماید ودرصـورت لـزوم بدون اطلاع‌تشکیلات شهربانی کشوری آنهاراتوقیف نماید .

دونفر زنی که در ۱۹۳۵ بجرم فروختن نقشه ماشین تهیه نفت ازچوب به لهستانی‌ها توقیف شدند توسط همین مؤسسه گیرافتادند . در ساعات کار مستخدمین بهیچوجه من الوجوه نمـی توانند خارج شوند . و وسیلهٔ ارتباط بین اطاق ها و مؤسسات تلفون و یالوله‌های‌لاستیکی‌میباشد

رئیس وزیر دستانش

رئیس این تشکیلات مخوف که از وزارت جنك بمراتب مهمتر است « ژنرال‌لیز » یکی از مرموزترین نفرات ارتش جدیدآلمان میباشد

این‌شخص درسال ۱۹۱۴ بارتبهٔ ستوانی فرهنك نمرهٔ ۱۳۵ ساخلوی لورن در « تینوبل » خدمت میکرد.

درموقع اتمام جنك بین‌المللی افسر قسمت نهم ستاد کل آرتش بود. درموقع جمهوری بـارتبهٔ سروانی درستاد لشکر فامهٔ « کونیکسبرك » خدمت می نمود .

یکروز این‌خبر شهرت یـافت که مهمات جنگی که‌هیئت بازرسی نظامی متفقین امر بانهدام آنها داده بود نابود نشده‌است

سروان لیز عامل این‌کار بود. در ۱۹۳۰ لیز سر گرد شد ووارد ستادکل لشکر گردید واز ۱۹۳۴ سر گرد نابرده سرتیپ شده و ریـاست شعبهٔ تسلیحات، به‌عهدهٔاو محول گردیده‌است

شخصی میگفت اگـر « دانت » شاعـر ایتالیائی زنده بود ومیخواست کتاب « جهنم » خود را برشتهٔ تحـریر در آورد قطعا بـرای تکمیل مطالعات خویش‌سری‌هم باین‌مؤسسه میزد

شعبه جهنمی

دراین‌قصر نقشهٔ گلوله‌های جدید وخمپاره ها وتوپهای سنگین ودورزن تهیه میشود

در همین قصر است که مطالعات دربارهٔ میزان‌نمودن اژدر زیر دریائی که توسط بیسیم هدایت میشود بعمل آمده ودر همین جا است که‌مسائل راجع به « اقتصاد جنك » مورد بحث قرار گرفته است.

درهمین شعبه است که ژنرال (نمپاهوف) از اقوام نزدیك (اودندورف) مشهور طریقهٔ جدید استعمال خمپاره های‌کاز داررا پیشنهاد نموده‌است

در این قصر تخیلات «ولز» شاعـر افسانه نویس انگلیسی به‌صحنهٔ عمل وارد شده وهر روز بر اشکال زندگی میافزاید .

میگویند در همین مکان خمپارهٔ تهیه شده که خط سیر آنرا به سرعت اولیه و به زاویـه پرتاب هیچکدام معین نشده بلکه مسیر آن در اختیار بیست بیسیمی قراردارد.

آیا ممکن‌نیست دشمنان آلمان هم دستگاه بیسیمی تهیه کنند که ازنیمه راه مسیرخمپاره را تغییرداده و برسرخودآلمانها پرتاب گردد !؟

ژنرال فرم

دومین تشکیلات دهندهٔ آرتشی‌جدیدآلمان همانا ژنرال فرم میباشد که ریاست تشکیلاتی‌مهمتر از شعبه تسلیحات یعنی ادارهٔ عمومی نفرات را به عهده دارد.

این شخص یکی‌ازجوانترین ژنرالهای آلمانی است که درنتیجه مواهب مخصوص خدادادی ترقیات شگفت انگیزی نموده است.

درابتدای جنك بین‌المللی اوفقط در پنجاه‌و پنجمین آهنك نویخانه رتبه ستوانی‌داشت

در۱۹۱۶ شدیدا مجروح شده در نتیجه به ستاد کل‌لشکر انتقال‌یافت . رؤسای‌او در آنزمان (فن‌هامرشتین) وفریوك درهماموقع بمواهب باطنی او واقف گردیدند .

بیلان بانك فلاحتی وصنعتی ایران

(شرکت سهامی)

درآخر اسفند ماه ۱۳۱۴

		ریال
بدهی		
سرمایه		۲۰۰۰۰۰۰۰ر—
سرمایه اندوخته		۱۲۲۸۱۸ر۹۵
اندوخته مخصوص شرکتها		۶۴۸۳۴۱ر—
امانات ثابت دولت شاهنشاهی		۵۹۴۰۹۹۶۴ر—
مشارکت تادیه نشده		۵۶۹۰۴۴۹۵ر—
دائنین :		
بانکها	۷۰۹۵۳۲۲۸،۴۵	
شعبه بانك سابق ایران	۳۶۸۴۹۵،۳۵	
حسابهای جاری	۷۲۰۷۹۲۲،۴۰	
متفرقه	۲۲۳۷۴۶۵،۵۰	۹۰۷۹۷۱۱۱ر۶۰
استهلاك اثاثیه :		
بابت سال ۱۳۱۲و۱۳۱۳	۱۴۲۴۴،۱۰	
« « ۱۳۱۴	۱۳۱۲۹،۵۵	۲۷۳۷۳ر۶۵
جمع		۲۲۷۸۸۰۱۰۴ر۲۰
حسابهای انتظامی ۱۱۱۴۰۴۲۴۱،۶۵ ریال		
دارائی		ریال
سرمایه تادیه نشده		۶۷۹۵۹۲۰ر—
موجودی‌درصندوق وبانکها		۷۹۶۴۸۲۲ر—
اسناد وبروات تجارتی		۵۵۲۷۰۹۵ر۸۰
مشارکت		۱۰۹۶۸۱۴۰۰ر—
مدیونین :		
بابت مساعده های فلاحتی	۱۵۴۵۲۷۱۱،۷۰	
« « « صنعتی	۵۶۱۳۰۳۶،۱۰	
مدیونین طویل المدت	۲۰۰۰۰۰۰،—	
دوایر دولتی	۷۰۴۹۱۲۴۳،۳۵	
حسابهای جاری	۲۷۷۲۸۳۷،۲۵	
مدیونین موقتی	۱۴۳۵۸۹۱،۳۰	۹۷۷۶۵۷۱۹ر۷۰
اثاثیه (در قسمت بدهی ۲۷۳۷۳ر۶۵ ریال بابت استهلاك منظورشده است)		۱۴۵۱۴۶ر۷۰
جمع		۲۲۷۸۸۰۱۰۴ر۲۰
حسابهای انتظامی ۱۱۱۴۰۴۲۴۱،۶۵ ریال		

حساب سود وزیان سال ۱۳۱۴

		ریال
دائن :		
نقل ازسال ۱۳۱۳		۲۶۷۵۸ر۱۰
فرع‌وحق‌العمل دریافتی		۲۹۱۳۴۴۳ر۱۵
کمك خرج وزارت‌مالیه		۲۴۰۰۰۰ر—
سود مشارکت درشرکت ها		۶۴۸۳۴۱ر—
جمع		۳۸۲۸۵۴۲ر۲۵
مدیون :		ریال
حقوق وهزینه اداری و مالیات بردرآمد		۱۱۳۴۶۴۰ر۸۵
فرع وحق‌العمل پرداختی		۱۹۳۲۸۹۰ر۹۵
صدی ده استهلاك اثاثیه		۱۳۱۲۹ر۵۵
نقل بحساب سرمایه اندوخته		۹۹۵۳۹ر۹۰
« « اندوخته مخصوص شرکتها		۶۴۸۳۴۱ر—
جمع		۳۸۲۸۵۴۲ر۲۵

ایران نو

روزگار نو مردم نو ایجاب مینماید که سیگاری مثل سیگار ایران نو تهیه و تقدیم مشتریان گردد . نمره‌اعلان ۴۶۳۳ ۵-۵

دراندك مدتی (فرم) درجات سر گردی و نایب سرهنگی‌را پیموده و در۱۹۳۴ برتبه سرتیپی مفتخر گردید ،

این‌ژنرال شهرت عظیمی درایجاد تشکیلات داشته ودرحل وبحث دقایق امور سر رشته کافی‌دارد

اومیل دارد که تمام نفرات آرتش آلمان شبیه بخود او باشند. اوبطورکلی در کارها دقیق است که حتی‌ازجزئی کردو خاکی که در گوشه یکی ازمیزهای اداره‌اش ببیند متغیر می‌شود

خلاصه یکنفر (پروسی) تمام معناست

ژنرالهای دیگری که تشکیلات وسیع آرتش آلمان هیتلری‌را درحیطه اختیارخود درآورده اند عبارتند از «ژنرال هینریسی» و« ژنرال‌فن‌شودار» که بمنزله بازوی راست «ژنرال فریچ» رئیس‌ستاد کل‌لشکر میباشد .

میتوان گفت که تمام این‌تشکیلات وسیع‌و محیرالعقول تحت فرماندهی‌اشراف آلمان قرار گرفته وتمام ژنرال‌های فوق‌الذکر ازتیپ نجبامیباشند.

حاکمیت اشراف پروس‌وفرماندهان زمان امپراتوری بطورمطلق برقراراست اکساسیور چاپ پاریس

در سربازخانه سالامانك

پیش ازاینکه سربازان جدید بسوی‌جبهه جنك مادرید رهسپار شوند در نمازخانه سربازخانه سواره‌نظام شهر سالامانك مرکز (ستادکل نیروی ژنرال فرانکو) مراسم دعارا بجای می‌آورند

اعلان

شهرداری طهران بوجود چند نفر شوفرکار آزموده که واجد شرایط مقرره باشنداحتیاج دارد داوطلبان با ارائه مدارك لازمه بدایره آتش‌نشانی مراجعه نمایند

نمره اعلان ۴۸۱۲ نمره ۱۸۹۸۲ **شهرداری طهران**

پا افزار

هر کس از کفش های خوب ومحکم پا افزار نخرد پشیمان است

صنایع کالا مقابل باغ ملی

نمره اعلان ۴۸۱۰ ۱-۲

اونیك

دیپلمه ازدانشکدهٔ سلطنتی‌ودانشکده ورزش طبی‌دکتر آروردس دراستکهلم

متخصص

در معالجه بدن باورزش (Gym-Phisiothérapeute) و اصلاح وجود های غیر متناسب (Déformation Corporelle) و ماساژ طبی وورزش اطفال شیرخوار وخرد سال

درس‌های خصوصی وعمومی ازکلیهٔ اقسام ورزش واسپور برای آقایان واطفال مطابق اصول و روش سوئدی‌ودانمارکی میدهدوحاضراست درکلوبهای ورزش‌تعلیم نماید.

وهمچنین ورزش‌های Plastique و Rythmique صحیح را بخانم ها رضایت بخشانه‌تعلیم‌نماید.

علاقه مندان محترم ورزش می‌توانند کتبا ویاشخصا ازساعت ۶ الی ۷ به‌آدرس ذیل مراجعه‌نمایند

خیابان شاه (نادری) کوچه مسعود سعد رو بروی مدرسه اسکی ارامنه منزل دکتر یغیازاریان

نمره اعلان ۴۵۶۴

دواخانه هائی که در شب ۲۱دی ماه جاری ناصبح برای‌رفع احتیاج اهالی‌پایتخت برحسب تعیین اداره‌کل شهربانی کشیك دارند بقرار ذیل است

بخش	دواخانه	محل‌دواخانه
موسسه دوائی‌شبانه سپه		میدان سپه
۱	ناصری	خیابان ناصرخسرو
۲	اخوت	خیابان چراغ‌برق
۳	صداقت	سپه
۴	فروزان	میدان‌شاهپور
۵	گلشن	سه‌راه‌جنت
۶	خنزیه	میدان‌شاه
۷	امید	بازارچه نایب‌السلطنه
۸	مرکزی‌سروش	حمام‌چال
۹	مروی	بازارچه‌مروی

بستهائی که فردا حرکت می‌کنند

شمیران - کن - ورامین - خوار گیلان همدان - کرمانشاهان - آذربایجان - خراسان عراق - خوزستان - مازندران

خارجه : ارضی - عراق عرب - خط سحرا

پروگرام سینماهای امشب

ایران : فیلم‌ناطق عشق‌یکزن
سئانس‌اول ۶ونیم بعد از ظهر
« دوم ۸ « «

پارس : فیلم ناطق قولی برژر
سئانس‌اول ۶ ونیم بعد از ظهر
« دوم ۸ « «

جهان:فیلم‌ناطق همیشه‌بموقع
سئانس‌اول ۶ ونیم بعد از ظهر
« دوم ۸ « «

دیده‌بان (مایاك) فیلم ناطق آوازه‌خوان‌ورقاصه
سئانس‌اول ۶ ونیم بعد ازظهر
« دوم ۸ « «

سپه : فیلم‌ناطق دختر لر
سئانس‌اول ۶ ونیم‌بعدازظهر
« دوم ۸ « «

همای : فیلم ناطق اعجاز برق
سئانس‌اول ۶ ونیم بعد ازظهر
دوم ۸ « «

ملی : فیلم ناطق جنون سرعت
سئانس اول ۶ ونیم بعد ازظهر
« دوم ۸ « «