سال سی ویکم ـ شماره ۹۳۰۹ | سه شنبه هفدهم اردیبهشت ماه ۱۳۳۶ | تک شماره دو ریال ونیم

اطلاعات

آمریکا در جزیره فرمز پایگاه موشکهای هدایت شونده اتمی تاسیس میکند

مردم پایتخت اندونزی و روشیلف را سنگباران کردند ـ کابینه ایتالیا بعلت کناره گیری چهار وزیر سوسیال دموکرات مجبور باستعفا شد

عبدالناصر برهبری حزب واحد مصر بنام «حزب اجتماع ملی مصر» انتخاب گردید

براثر اعتراض دانشجویان بامتحانات، کشور کلمبیا دچار بحران شده است و ۳۵ هزار سرباز پایتخت را اشغال کرده اند. مذاکرات آلمان غربی و انگلستان از امروز آغاز میشود

رؤسای سابق ستاد ارتش اردن باتهام خیانت محاکمه میشوند ـ عمال مصر در اردن و عربستان بعناصر افراطی کمک میکنند

(مشروح اخبار جهان را درصفحات ۳، ۱۳ و ۱۴ مطالعه فرمائید)

جریان روز

ایران

آزادی تجارت

انتشار مقررات سهمیه کالا های وارداتی وصادراتی سال ۱۳۳۶ و آزادی ورود اقلام زیادی از کالاهای ممنوع ـ الورود وانحصاری مورد توجه وبحث محافل اقتصادی کشور و علاقه‌مندان گردیده‌است.

انتشار این سهمیه با خصوصیاتی که دارد حاکی از تمایل دولت به آزادی تجارت وازبین بردن قیود سهمیه‌بندی میباشد، وبهمین جهت؛ عده‌ای این اندازه آزادی را در تجارت بامصالح اقتصادی کشور موافق نمیدانند،

بعقیده این عده در صورت آزادی تجارت تعادل عرضه وتقاضا دربازار بهم

بقیه درصفحه دوم ستون اول

جهان

مذاکرات بن

ازامروز مذاکرات رهبران انگلستان وآلمان غربی در بن آغاز میشود بقرار اطلاعات مقدماتی رسیدگی به مسئله بازار مشترك وایجاد یك منطقه فاصل در اروپای مرکزی مهمترین قسمت گفتگوی سران دو کشور را تشکیل میدهد از آنجا که هر دو موضوع درسرنوشت آینده اروپا و دنیا تاثیر بی اندازه دارد سوابق موضوع یادآوری میشود. شش هفته پیش قرارداد ایجاد بازار مشترك وهمکاری اتمی دول اروپا بین شش کشور فرانسه، آلمان غربی، ایتالیا، بلژیك هلند و لوکزامبورك منعقد شد. بموجب این قراردادها مقرر گردید که درمدتی حداکثر تا ۱۷ سال بین دول اروپائی

بقیه درصفحه دوم ستون دوم

بازگشت شاهنشاه و ملکه از مسافرت خراسان

امروز ساعت ده صبح شاهنشاه و علیاحضرت ملکه باقطار سلطنتی بتهران وارد شدند

پرده برداری ازمجسمه اعلیحضرت فقید وجریان مشروح تقسیم اسناد کشاورزان گرگان

بعدازظهر دیروز وزیردربار ورئیس مجلس سنا و مدیرعامل سازمان برنامه بتهران مراجعت کردند

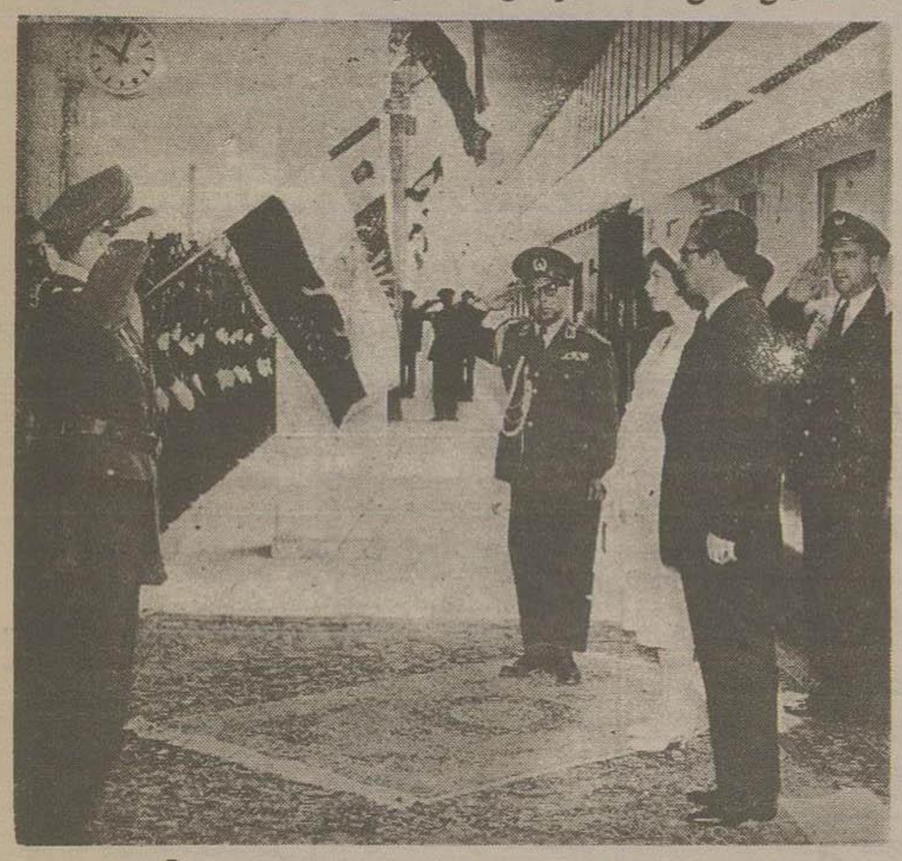

هنگام ورود شاهنشاه بپایتخت کارد احترام درایستگاه تهران تشریفات نظامی بعمل می‌آورد تیمسار سرلشکر انصاری وزیر راه درایستگاه شرفیاب می‌باشد

ساعت سه بعدازظهر دیروز اعلیحضرت همایونی بگنبد قابوس تشریف فرما شدند درمسیر موکب ملوکانه آقایان علما و رؤسای ادارات وسران عشایر مازرکانان ودانش آموزان صف کشیده وابراز احساسات مینمودند.

آقای علامه‌زاده فرماندار گزارشی به عرض همایونی رسانیدند و شاهنشاه سئوالاتی ازوضع زندگانی وامور عمرانی گنبد کابوس فرمودند وجوابهای لازم بعرض رسید. آنگاه شاهنشاه و ملکه گنبد قابوس را ازراه علی‌آباد بعزم گرگان ترك فرمودند.

درعلی آباد

ساعت چهار و پانزده دقیقه بعدازظهر دیروز اعلیحضرت همایون شاهنشاه وملکه به علی‌آباد تزول اجلال فرمودند ابتدا دختر خردسالی خیر مقدم عرض کرد و دسته گلی تقدیم داشت.

شاهنشاه ازوضع فرهنك علی‌آباد سئوالاتی فرمودند که ازطرف نماینده فرهنك پاسخ مقتضی بعرض رسید شاهنشاه درمیان ابراز احساسات پرشور اهالی بگرگان عزیمت فرمودند.

گزارش تلگرافی خبرنگار ما ازگرگان

شاهنشاه وعلیاحضرت ملکه ثریا پهلوی درساعت پنج بعدازظهر دیروز باتومبیل

بقیه درصفحه چهارم

مجلس شورای ملی

درباره راه آهن مشهد

امروز آقایان عمادتربتی ومهندس فروهر در مجلس صحبت کردند

لایحه مقررات اعزام محصل بخارجه

مطرح شد وقسمتی ازآن بتصویب رسید

ساعت ده وده دقیقه بامداد امروز جلسه علنی مجلس شورای ملی بریاست آقای سردار فاخر حکمت تشکیل شد.

چند سئوال...

بعدازانجام تشریفات مقدماتی آقایان سید جعفر بهبهانی، پرفسور جمشید اعلم، ارسلان خلعتبری سئوالاتی از دولت تقدیم نمودند و آقای دکتر شفیع امین نامه‌ای درمورد حقوق فرهنگیان تقدیم کرد.

راه آهن مشهد...

نطق قبل ازدستور آغاز شد.

آقای عمادتربتی اظهار داشت:

بطوریکه خاطر آقایان نمایندگان بلکه تمام ملت ایران مستحضر است درمسافرت باخبر و برکت اعلیحضرت همایونی به خراسان یکی از آرزوهای مردم خراسان بلکه تمام ملت ایران ومسلمین جهان بدست اعلیحضرت همایونی شاهنشاه عملی شد، آقایان محترم موج احساسات

بقیه درصفحه چهارم

استمداد دادیار تهران ازمردم

کسی که طفل را ربوده درصورت برگرداندن او ازمجازات معاف خواهد شد

هاملت

پیروخبری که دیروز دراین روزنامه درباره ربودن طفل شش ساله‌ای بنام هاملت منتشر شده بود، امروز آقای مقدم سردادیار شهربانی شرح زیر را دراختیار خبرنگار ما گذاشت که عیناً درج میشود.

بنام وجدان وانسانیت که حتی درجانیان بالفطره نیز یافت میشود از رباینده هاملت شش ساله تقاضا میشود که بچه را تحویل مراجع قضائی داده وبقین بداند که از تعقیب ومجازات معاف خواهد گردید و چنانچه واقعاً منظور رباینده داشتن یك بچه است این بچه تا آخر عمر دراختیار او قرار خواهد گرفت شرط آنکه ازمعرفی بچه بخودداری نکند وهمچنین ازکلیه مردم ایران بنام انسانیت تقاضا میشود که چنانچه کمترین اطلاعی از کودکی که عکس آن درفوق بنظر میرسد پیدا کردند باینجانب کیخسرو مقدم دادیار دادسرای تهران درادارهٔ آگاهی مراجعه نمایند واطلاعات خودرا دراختیار من قراردهند وبدانند که نام آنان افشاء نخواهد شد وچنانچه مایل نیستند شخصا مراجعه نمایند بوسیله مکاتبه با تلگراف یاتلفون بآدرس ذیل اطلاعات خودرا دردسترس اینجانب بگذارند.

اداره آگاهی ـ مقدم ـ دادیار

نحوهٔ دریافت سود بازرگانی تغییر کلی پیدا کرد

سود بازرگانی چند قلم از کالاها که ورود آن آزاد شد، صددرصد و بقیه ۵۰ درصد عوارض گمرکی خواهد بود

بطوریکه هفته گذشته باطلاع خوانندگان رساندیم فهرست سود بازرگانی ورود کالاهائیکه درمقررات سهمیه سال گذشته غیرمجاز بود و درسال جاری آزاد گردیده بعلت کامل نبودن ولزوم اصلاحاتی هیئت دولت برگشت داده شد و باین جهت امروز نیز انتشار آن عملی نشد.

یك مقام مطلع دراین باره بخبرنگار ما گفت که فهرست سود بازرگانی با اصلاحات لازم تنظیم وتصویب هیئت دولت رسیده وهم اکنون دردفتر نخست وزیری مشغول ماشین کردن آن میباشند ودر ظرف فردا و پس فردا بوزارت بازرگانی ابلاغ خواهد شد تا برای اطلاع عموم منتشر گردد.

مقام مطلع مزبور گفت فهرست سود بازرگانی پس ازمطالعه کافی و کامل بدین طریق تنظیم گردیده که برای بعضی کالاها که مشابه آن درداخله تهیه میگردد سود بازرگانی برابر با عوارض گمرکی و برای بقیه کالاها پنجاه درصد عوارض گمرکی سود بازرگانی دریافت شود.

بطوریکه گفته شد تعداد اقلام کالاهای مجاز یکه ورود آن منوط به پرداخت سود بازرگانی است درحدود دویست قلم میباشد وفقط چند قلم آن مانند چرم وشیشه مشمول پرداخت سود صددرصد خواهد گردید و میزان سود بقیه پنجاه درصد عوارض گمرکی خواهد بود.

کمیابی گوشت ادامه دارد

دیروز چندنفر براثر خوردن گوشت فاسد مسموم شدند

مسئله گوشت و اتوبوسرانی مورد رسیدگی است

مسئله کمبود گوشت درشهر تهران دیروز وامروز در کمیسیون‌های متعددی مورد رسیدگی قرار گرفت

مسئولین شرکت گوشت اظهار میدارند بعداز ظهر دیروز درحدود ششهزار راس کشتار شده است ولی باتوجه باخباری که از گوشه و کنار شهر می رسد کمبود گوشت همچنان ادامه دارد.

بعضی از گوشت فروشان گوشت را مخفی میسازند تا ازبحران کمیابی استفاده نمایند.

این امر باعث شده است که گوشت فاسد شود و دیروز چندین نفر براثر خوردن گوشت فاسد که باقیمت گرانتری از

بقیه درصفحه چهارم

کارشناسان شوروی فردا باوزیر خارجه ملاقات خواهند کرد

مذاکرات درمورد استفاده از رودهای مرزی قریب دو سال بطول خواهد انجامید

ابوانف رئیس هیئت متخصصین شوروی بخبرنگار ما گفت:

مذاکرات ما بر محور استفاده مشترك ازرودهای مرزی وسدهای هیدروالکتریك خواهد بود

این همکاری قدمی است که برای تحکیم روابط دوستانه ایران وشوروی برداشته میشود

چهارنفر هیئت نمایندگان شوروی که برای مذاکره در مورد استفاده مشترك ازرودخانه های مرزی ایران وشوروی اترك وارس بتهران آمده‌اند قبل ازظهر فردا بوسیله یکی ازمستشاران سفارت شوروی در وزارت امور خارجه حضور خواهند یافت ومراسم آشنائی آنها با آقای دکتر اردلان وزیر امور خارجه وسایر مقامات وزارت خارجه بعمل خواهد آمد. متخصصین شوروی از دیروز تاکنون در اداره بازرگانی شوروی واقع درخیابان پامنار اقامت دارند ودر همانجا منزل کرده اند نمایندگان شوروی ظهر امروز درسفارت شوروی حضور یافته‌اند ومراسم آشنائی آنها با آقای یگوف وسایر اعضای عالیرتبه سفارت شوروی انجام شد.

مصاحبه با رئیس هیئت شوروی

خبرنگار ما امروز چهارنفر اعضای هیئت متخصصین شوروی را در اداره بازرگانی شوروی که محل اقامت آن هاست ملاقات کرد واطلاعاتی درباره پروژه‌هائی که همراه آورده‌اند و مذاکراتی که دراین باره بادولت ایران بعمل میآورند بدست آورد.

کارشناسان نامبرده از مهندسین متخصص آبیاری وسدهای هیدروالکتریك هستند ومطالعاتی دربارهٔ رودهای مرزی ایران وشوروی دارند.

آقای ابوانف رئیس هیئت بخبرنگار ما اظهار داشت:

ماهنوز بوزارت امور خارجه ومقامات ایرانی معرفی نشده‌ایم وبهمین جهت نمیتوانیم توضیح زیادی درباره جزئیات مذاکراتی که درتهران بعمل خواهیم آورد ومطالعاتی که دراین باره نموده‌ایم بدهیم زیرا اصولا باید ببینیم این مذاکرات را بچه نحو میتوان شروع

بقیه درصفحه چهارم

یکی ازیاغیان بلوچ چگونگی حادثه بلوچستان را شرح میدهد

مهندس شمس لوله تفنك را بطرف سنگر دزدان دراز کرد ولی قبل از تیراندازی گلوله‌ای بدستش اصابت کرد وتفنك از دستش افتاد

طبق گزارش نماینده اعزامی ایران بپاکستان برای تحویل یاغیان مامورین پاکستان ازتحویل احمدشاه و یاران او خودداری کردند

امروز اطلاع حاصل شد که آقای سرگرد ثابت پور نماینده اعزامی ژاندارمری کل کشور که برای تحویل احمد شاه ویاران او بکویته پاکستان عزیمت کرده بود طی گزارشیکه ارسال داشته خاطرنشان ساخته است که مامورین پاکستان حاضر بتحویل یاغیان بمامورین ایرانی نیستند واظهار میدارند که دیوان عالی کشور پاکستان بدنبال تقاضای دبیر جبهه متحد بلوچهای پاکستان از یك دادگاه محلی دولت پاکستان را از تحویل همدستان دادشاه بمامورین ایرانی منع کرده است واعلام کرده است که این عده باید طبق قوانین جاریه درپاکستان باتهام ورود بدون اجازه بخاك پاکستان درکشور مزبور محاکمه شوند.

این خبر امروز ازطرف ژاندارمری

بقیه درصفحه چهاردهم

برای رسیدگی باستعفای چند نفر ازمهندسین مشاور در سازمان برنامه

رئیس کل موسسه براین کوهون روز چهارشنبه این هفته ازلندن بتهران وارد خواهد شد

همانطوریکه قبلا باستحضار خوانندگان گرامی رسید روز چهارشنبه رئیس کل موسسه براین کوهون درلندن وارد تهران خواهد شد.

بطوریکه امروز اطلاع حاصل شد وی ضمن این مسافرت بامقامات سازمان برنامه مراجع بطرز کار هیئت مهندسین مشاور براین کوهون که عهده دار ساختمان پنج فرودگاه درایران هستند وهمچنین راجع باستعفای بلوم فیلد رئیس موسسه مهندسین مشاور براین کوهون مذاکره خواهند کرد.

چندی قبل باستحضار خوانندگان گرامی رسید که آقای بلوم فیلد وپنج نفر دیگر ازاعضای این موسسه که اکثرا خارجی هستند ازکار خود استعفا کرده‌اند.

یکی ازمقامات سازمان برنامه امروز بخبرنگار ما گفت که بقیه اعضای این موسسه فعلا مشغول کار هستند.

تاسیس فروشگاه بزرك گمرك در تهران

ازدیروز فروش سیگار و مشروب قاچاق که ازطرف گمرك ضبط شده بود در تهران شروع شد

بطوریکه چندی قبل اطلاع دادیم وزارت گمرکات وانحصارات سیگارهای قاچاقی را که درچند سال اخیر ضبط کرده است بفروش خواهد رساند از دیروز وزارت انحصارات وگمرکات تصمیم خودرا بمرحله اجرا گذشت و شروع بفروش چندین میلیون سیگار خارجی کرد.

سیگارهائی که توسط اداره قضائی کل گمرك بفروش میرسد انواع مختلف

بقیه درصفحه چهاردهم

اعلامیه شماره ۶ کمیسیون دائمی حج و زیارت

بمنظور رفاه زائرین محترم بیت‌الله‌الحرام وتامین وتضمین مراجعت آنها کمیسیون حج وزیارت باستحضار زائرین محترم میرساند که شهربانی کل کشور درمرکز وشهرستانها درصورتی گذرنامه صحیح‌ساز وتسلیم خواهد نمود که بلیط دوسره مسافرت بیت‌الله‌الحرام را ازراههای مجاز مذکور درماده ۷ آئین نامه حج (راه هوائی یاراه زمینی ودریائی تهران ـ بیروت ـ جده) قبلا ازشرکت های حمل ونقل معتبر که صلاحیت آنها بوسیله کمیسیون حج وزیارت تائید میشود تهیه وارائه دهند.

واهینگ
چای جهان
۳۵۳
کرمنشان | دورکه‌نشان | مرزنشان | تهران‌نشان | ۱۵۱ | مازندران | گلیدنشان

قطعنامه کارخانجات چرمسازی کشور

کلیه صنایع چرمسازی کشور اجباراً تعطیل خواهند شد

جناب آقای مهندس شریف امامی وزیر صنایع و معادن

بطور کلی سیاست اقتصادی هردولتی دردنیای امروز حفظ منافع ومصالح اهالی کشور خودمیباشد که البته حفظ وتوسعه صنایع داخلی مهمترین اصل آن را تشکیل میدهد. شایعاتیکه دراوقات اخیر درباره آزاد کردن ورود کالاهای خارجی مشابه که آنچه درداخله تهیه میشود موجب نگرانی شدید صاحبان صنایع داخلی بخصوص کارخانه‌های چرمسازی گشته‌است زیرا چرمسازی صنعت مشکلی است وسرمایه زیادی رامدت مدید محبوس میسازد ودرآمد آن نیز محدود میباشد.

این است که مسئولیت کارخانه‌های چرمسازی کشور که ما بحران خطرناکی مواجه میباشند لازم میدانند توجه دولت را بنکات زیر جلب نمایند.

۱ـ مقدار تولید چرم درایران بیش ازمیزان مصرف عمومی است ودر نتیجه درحال حاضر ده‌ها میلیون ریال چرم ساخته‌شده درانبار کارخانه‌های چرمسازی تافروش موجوداست که نمایندگان دولت میتوانند ببینند

بقیه درصفحه پانزدهم

پیام وزیر بهداری بمناسبت هفته پرستاری

چون روز یکشنبه هفته جاری مصادف باروز تولد خانم (فلورانس نایتینگل) دیر پرستاران جهان بوده باین جهت این هفته بنام هفته پرستاران ازطرف وزارت بهداری اعلام گردید. آقای دکتر راجی وزیر بهداری قبل ازعزیمت بژنو بهمین مناسبت پیامی خطاب بسازمانهای پرستاری ایران فرستاد.

محصول کارخانجات شرکت سهامی مارگارین تهران
آگهی مودت آ ـ ۳۹۱۴

روغن نباتی خروس نشان | خروس نشان علامت اطمینان بخش مصرف کنندگان روغن نباتیست

ایران

آزادی تجارت

بقیه ازصفحه اول

میخورد؛ جنس پشت جنس وارد بازار میگردد ودرانبار ها بانتظار مشتری میمانند ودرآن صورت سطح عرضه از تقاضا زیادتر میشود؛ هم اجناس بدون خریدار درانبارها می‌ماند وهم خواه ناخواه بقیمت واردشده وسودبازرگانی شکست وارد میشود؛ واین شکست موجب ورشکستگی تجار میگردد.

این عده معتقدند که آزادی تجارت باید متضمن حدودی باشد ودراین حدود نیزحمایت ازصنایع داخلی وتوسعه آنها وتشویق صادرات منظور گردد و بیشتر باید برای ورود کالا هائی قائل تسهیلات شد که واقعاموردا حتیاج مردم باشد.

بقول این عده سیستم آزادی تجارت در کشورهای دیگر همراه بامقرراتی برای حمایت ازصنایع داخلی وتثبیت وضع اقتصادی کشورمیباشد؛ وهیچگاه بدون پیش بینی ووضع این مقررات ورودهر نوع کالائی رابداخل کشوراجازه نمیدهند عده‌ای نیزحرف دیگری میزنند؛ میگویند این نظر به که فقط با محدودیت تجارت میتوان صنایع داخلی راحمایت وتقویت نمودودرنتیجه صادرات کشور افزود کهنه شده است هرگز نمیتوان بایک سیستم قدیمی و کهنه اقتصادی وبدون بنا گذاردن یک پایه صحیح تولیدی فقط باتحدید تجارت صنایع داخلی رامورد حمایت قرارداد و بمیزان صادرات کشورافزود درتقویت صنایع داخلی وتثبیت اوضاع اقتصادی کشوروبالا بردن سطح تولیدشرایط و عوامل زیادی دخالت دارد کشوریکه از نظر پنیه اقتصادی قوی باشدوبتواند در برابر محصولات خارجی رقابت کندوبا تولیدداخلیش ازنظر مرغوبیت جنس و تناسب قیمت طوری باشد که بتواندجلوی ورودجنس مشابهٔ خارجی را بگیرد چنین کشوری ازآزادی تجارت هراسی ندارد وحتی برخی از کشورها آنقدروضع اقتصادیشان محکم است که برای بیرون کردن حریف ودرهم شکستن رقابت مبادرت به «دمپینگ» مینماید یعنی جنس را ارزانتر ازقیمت تهیه شده به بازارهای دنیا صادر میکنندودرعین حال نیزاصل آزادی تجارت رارعایت مینماید وهیچگونه لطمه‌ای ازاینراه بقدرت اقتصادی آنها واردنمیشود.

ازطرف دیگر بعقیده این عده میتوان امثله زیادی ذکر کرد که محدودیت تجارت موجب حمایت ازصنایع داخلی نمیگردد.

روانشناسی مردم اینست که صرفنظر ازاینکه جنس درداخل تهیه شده است یا درخارج معمولا بدنبال جنس خوب وقیمت مناسب میروند وهیچگاه نمی توان باتبلیغات مردم را سوی جنس بد وقیمت گران کشاند؛ تجربه نشان داده که در کشورهائی که پایهٔ اقتصادیشان براساس صحیحی گذاشته نشده است هرگز نمیتوان ازطریق محدودیت تجارت اجناس داخلی را از نظر کیفیت مرغوب و از نظر قیمت مناسب ببازارعرضه کرد بلکه تهیه کنندگان داخلی برعکس ازاین محدودیت صرفا بنفع جیب خود استفاده میبرند وهیچگاه سودحاصله رادرطریق توسعه فعالیت تولیدی و تهیه کردن تکنیک کار خود بکار نمی برند مضافا بر اینکه ازکارگرهم دریغ می‌ورزند بلکه سودی را که بایدحقاصرف بهتر کردن جنس وازدیاد محصول گردد درراه‌های دیگری مثل خریدزمین وبورس بازی بکارمیاندازند ومردم هم مجبورند هم جنس بدبخرند وهم قیمت گران بپردازند درموقعی بایدتجارت را بقصد حمایت صنایع داخلی محدود کرد که واقعادولت بتواندتولید کننده داخلی رااز نظر تهیه وفروش جنس کاملا تحت کنترل قراردهدو مصرف کننده وخریدار رادربرابر فروشنده وتولید کننده حمایت نماید.

عدهٔ دیگری نیزعقیده دارند که اصل آزادی تجارت را باید رعایت نمود ولی معتقدند که باز کردن سرحدات کشور برای هرنوع کالای خارجی آزادی تجارت نیست بلکه اسم آنرا باید هرج ومرج تجارت گذارد زیرا با این ترتیب کشوری که درمراحل اولیه ساختمان اقتصادی است وهنوز پایه صحیحی برای تولید داخلی نگذاشته است همین موجودیت ضعیف خودرا نیز باضربات باتی که ازرقابت کالا های خارجی میخورد از دست خواهد داد.

این مجموع نظریاتی است که درباره آزادی تجارت و در اطراف انتشار مقررات سهمیه سال ۱۳۳۶ میگو بند وما دنبال این بحث را بشمارهٔ فردا موکول مینمائیم.

جهان

مذاکرات بن

بقیه ازصفحه اول

موانع گمرکی برداشته شود وجریان کاروسرمایه وکالا بآزادی صورت گیرد همچنین شش کشور متفقا درراه استفاده ازانرژی اتمی گام بردارند.

پیش ازآنکه این قراردادها منعقد شودواز آن ببعد این مسئله مطرح بوده است که انگلستان نیز ببازار مشترک بپیوندد. اما انگلیسها دربرابر طرح بازار مشترک نقشه متقابلی پیشنهاد کرده‌اند که بنام «بازارآزاد» معروف شده است وعلاوه برشش کشور نامبرده شامل انگلستان، کشورهای اسکاندیناوی پرتقال، یونان واتریش نیزخواهد بود. درطرح انگلستان هریک ازدول میتوانند نسبت بکالاهای دول خارج ازبازارعوارض گمرکی خاصی مطابق میل خودبرقرار کنند.

درداخل بازارنیز فقط کالاهای ساخته شده مشمول آزادی گمرکی است و کالاهای کشاورزی خارج از حدود بازارقراردارد.

علاوه براین درطرح بازارمشترک قلمرو های ماوراء دریاهای دول عضو مشمول طرح قرارمیگیرد، ولی نظرانگلستان آنست که کشورهای مشترک المنافع از حدود بازارآزاد خارج باشند. علت این اختلاف نظررا بایددرنحوه روابط انگلستان و کشورهای مشترالمنافع جستجو کرد. بموجب قراردادهائی که انگلستان با هریک از دول مشترک المنافع هنگام اعطای استقلال بآنها بسته مصنوعات انگلیسی در کشورهای مشترک المنافع ازتعرفه‌های رجحانی استفاده میکنند و درعوض کالاهای کشاورزی کشورهای مشترک المنافع از تعرفه‌های رجحانی انگلستان بهره‌مند میشود. باین ترتیب مقصود اصلی انگلستان، یعنی صدوری منازع کالاهای صنعتی خود ببازارهای ماوراءدریاها تامین میگردد و کشورهای مشترک المنافع نیز بادامه اقتصاد کشاورزی تشویق میشوند ومواد خام کافی دردسترس انگلستان قرارمیگیرد.

واضح است که اگر انگلستان ببازار مشترک بپیوندد تعرفه‌های رجحانی ازمیان میرود ومحصولات صنعتی انگلیس درمعرض رقابت بادول دیگر قرارمیگیرد ومواد کشاورزی دول مشترک المنافع نیز بارقابت کشورهائی مانند دانمارک و هلند وهمچنین مستعمرات ومستملکات افریقائی دول اروپا مواجه میشود، نتیجه چنین وضعی واردآمدن لطمه غیرقابل جبران باقتصاد انگلستان خواهد بود و اکنون ملک میلان باید این مسئله را با آدنائر حل کند.

زیراخود تشکیل بازار مشترک بدون انگلستان نیزنفع آنکشورنخواهد بود ودربازارهای جهانی اقتصادانگلستان شکست خواهدخورد.

امادرمورد ایجادمنطقه فاصل دراروپای مرکزی اصل این موضوع از کنفرانس ۱۹۵۵ ژنو سرچشمه میگیرد.

درآن کنفرانس ایدن پیشنهاد کرد برای تامین وحدت آلمان دراروپای یک منطقه بیطرف وخلع سلاح شده بوجود آید واطراف این منطقه دراروپای شرقی نیزمورد تحدید تسلیحات قرار گیرد.

این پیشنهاد پس ازدوسال اکنون از طرف روزنامه پراودا عنوان شده است ودرآستانه انتخابات آلمان غربی خطر بزرگی برای آدنائر بشمارمیرود زیرا صدراعظم آلمان غربی معتقداست همه این پیشنهادها درصورتی مفید است که باانجام انتخابات آزاددرآلمان شرقی توأم باشد وگرنه نتیجه‌ای بجز آن نخواهدداشت که آلمان بی‌متحدوخلع سلاح شده ودرحال تجزیه باقی بماند.

اکنون برای کاستن از تاثیر تبلیغاتی پیشنهاد شوروی دکتر آدنائر ناگزیر است دست باقدام متقابلی بزند و مخصوصا برروی مسئله دفاع ازدنیای غرب وتقویت نیروی نظامی آلمان و متحدین آن تکیه کند. زیرا انکار نباید کرد که تنهاعاملی که شوروی را ناگزیر بگذشت درمورد آلمان شرقی خواهد نمود همین قدرت نظامی آلمان و متحدین غربی است.

بهمین دلیل تصمیم انگلستان بتقلیل افراد «یادگان راین» بمیزان ۳۰ هزار نفرموجب آشفتگی شدید آدنائر شده است وبطور قطع در مذاکرات خود بامک میلان تاکید خواهد کرد که لااقل تاپایان انتخابات آلمان غربی وتا هنگامی که پنج لشکر آلمانی کاملا متشکل نشده اند اجرای تصمیم دولت انگلستان بتعویق افتد وبعید نیست که دراعلامیه مذاکرات باینموضوع تصریح گردد.

خانواده‌های محترم تهران

توجه فرمائید

مثل همیشه برای تهیه مایحتاج

پوشاکی بهار وتابستان

خود و اطفالتان

بفروشگاههای جنرال مد

بزرگترین سازمان پوشاک درایران

رجوع کنید

خیابان سعدی بالا

ولاله زار (کوچه برلن)

ساعات کار

صبح ۸½ تا ۱۲½ بعد ازظهر ۴ الی ۸½

آ_۳۹۳۲ «کانون طوطی»

(اطلاع بدوستداران گل)

(باغ شریفی) نمایش گل سرخ سالیانه خودرا ازروزجمعه ۲۰ اردیبهشت بمدت ده روز ساعت ۸ بامداد تا ۱۰ شب آغازوعموم علاقمندان را برای تماشا دعوت میکند.

نشانی. خیابان شهباز مقابل خرابات کوی شریفی. باغ شریفی

آ_۳۰۸۱ ۱_۳

چاپ سوم

عباسه وجعفر برمکی

ترجمه: محمدعلی شیرازی

بوسیلهٔ مؤسسهٔ مطبوعاتی شرق میدان بهارستان منتشرشد

آ_۳۹۴۲ (آگهی وگا)

آگهی مجمع همگانی

مجمع همگانی شرکت سهامی ب.آ درساعت ۴ بعدازظهر روزجمعه ۲۰ اردیبهشت ماه جاری درمنزل آقای عظیم حضرتی تشکیل می‌شود کلیه سهامداران میتوانند بادردست داشتن برک سهام درمجمع شرکت نمایند. نشانی خیابان شکوفه کوچه زمانی دست چپ درب سوم

دستور جلسه:

استماع گزارش هیئت مدیره ورسیدگی بعملیات سال ۱۳۳۵

تصویب ترازنامه سال ۱۳۳۵

تعیین خطمشی آتیه شرکت

تجدیدانتخاب هیئت مدیره

آ_۳۰۹۱ هیئت مدیره شرکت سهامی ب.آ

تاج

اع_لامیه

سازمان فوتبال باشگاه تاج

هموطنان عزیز: سازمان فوتبال باشگاه تاج ازاحساسات صمیمانه و استقبال بی‌نظیر هموطنان عزیز که درمسابقات فوتبال این باشگاه وتیم اسپارتاک که یکی ازقویترین تیمهای فوتبال کشورشوروی میباشد که بوسیله هزاران نامه. تلگراف وصدها سبد گلهای زیبا ابرازفرموده‌اند باعث نهایت خرسندی است سازمان فوتبال تاج تحت توجهات والطاف اعلیحضرت همایون شاهنشاهی وهمکاری صمیمانه اولیای ورزشی کشور ومساعدتهای بی‌دریغ وفداکاریهای شبانه‌روزی جناب سرهنگ خسروانی مدیرمحبوب باشگاه تاج گامهای مؤثری درراه پیشرفت این ورزش اجتماعی کهموردتوجه ذات اقدس شهریاری میباشد برداشته است و افتخارمیکند که ازتیمهای قوی وبرجسته جهانی دعوت خواهدنمود که درآینده ازفنون ورزش آنان درس آموزش فراگیرد وشکست شرافتمندانه را باآغوش بازمیپذیرد تاراه پیروزی راهموارسازد وهیچگونه عواملی که ازروی حسادت وتهمت کهمتاسفانه دراین پیروزی پرافتخارباشگاه تاج بجای تشویق وتبریک معناوبن مختلف مشاهده میگردد دراراده‌وایمان فردفرد فوتبالیستهای باشگاه تاج کوچکترین تاثیری نداشته ونخواهندداشت و بلکه آنهارادرراه خدمت شاهنشاه محبوب ومیهن عزیز کوشاترمیسازد وسازمان فوتبال تاج اطمینان کامل دارد کهاینگونه موانع وکارشکنی‌ها وحسادتها که همیشه درراه پیروزی جوانان تاج ایجاد مینمایند. بیاری خداوندمتعال وپشتیبانی شاهنشاه ورزش دوست یکی پس ازدیگری درهم خواهدشکست وهمچنان مانند گذشته باشگاه تاج در همه حال ودرهمه جاپیشقدم پیروزی وافتخارهموطنان عزیز خواهد بود.

آ_۳۱۰۵ سازمان فوتبال باشگاه تاج - طهران

چاپ دوم — ار تقی مدرسی

یکلیا و تنهائی او

برنده جایزه بهترین رمان ایرانی

منتشرشد - کانون انتشارات نیل بها ۴۵ ریال

آ_۳۸۷۶

دفتروکالت

احمد اقتداری وکیل پایه یکم دادگستری

بخیابان مخبرالدوله فوقانی قنادی نوشین

آ_۳۹۳۴ تلفن ۳۲۷۲۸ انتقال باقت ۲_۲

دکتر عظیم‌زاده - جراح

ومتخصص بیماریهای ریه از دانشگاه پاریس

خیابان شاهرضا- پیچ شمیران- پذیرائی عصرها

آ_۳۸۸۲ «وگا»

پذیرائی

مدیر روزنامه ستاره غرب (آقای سلیمان سیاس) روزهای سه‌شنبه از ساعت پنج بعدازظهر ببعدازدوستان خود درمحل روزنامه پذیرائی میکنند.

آ_۳۱۰۳

دکتر هایده مالک

ازمسافرت اروپامراجعت نموده واز ساعت ۴ الی ۷ بعدازظهر ازبیماران محترم پذیرائی مینماید.

آ_۳۱۱۳ ۱_۳

بدینوسیله اکنون که عازم زیارت خراسان میباشم ازدوستان وآشنایان خداحافظی نموده ازمساعی ذات ملوکانه درراه ایجاد خط آهن خراسان به طهران که باعث رفاه عموم گردیده بقاءوسلامتی خاندان سلطنت را از خداوند متعال خواستارم

حاج علی اصغر بهلول حق پرست دربان مسجد عالی سپه‌سالار

آ_۳۰۵۹

شلوارهای وصله‌دار

مجموعه داستان از

رسول پرویزی

ازانتشارات مؤسسه مطبوعاتی امیرکبیر

آ_۴۰۰۲ ۱_۲

برای معالجه

روماتیسم حاد ومزمن_سیاتیک - لمبا گو (کمردرد) آرتروزها ودردهای روماتیسمی ستون فقرات_ورم اعصاب_ دردا عصاب_ نورالژیهای مختلف - آرتریت_ تورم ودرد مزمن رحم و تخمدانها - سلولیت_چاقی مفرط وازدیاد وزن بدن بوسیله دستگاههای فیزیوتراپی جدید آلمانی وماساژهای طبی بمطب الکتروفیزیوتراپی دکتر مسعود امینی خیابان شاهرضا چهارراه کاخ جنب سفارت هندوستان مراجعه فرمائید.

اوقات مطب صبح ۸_۱۲ عصر ۴_۸ تلفن ۴۴۷۱۴

آ_۳۹۹۶ ۲_۴

ماشینهای جوشکاری

موتوری وبرقی یک فاز وسه فاز

ساخت کارخانجات وستینگهاوس امریکا رسید

شرکت سهامی ایران تکنو- خیابان سعدی تلفن ۳۹۵۶۳

آ_۳۹۵۶

روزنامه ستاره غرب منتشر میشود

آ_۳۱۱۳ ۱_۳

خوشه

باروش مستقل و انتقادی همیشگی خود

همین روزها

روزانه صبح منتشر میشود

دفتر اداره روزنامه ومجله خوشه برای قبول آگهی و استفاده از نظریات خوانندگان عزیز صبح وعصر بازاست

اول خیابان ناصرخسرو تلفن ۵۰۰۵۷

آ_۳۶۵۰ ۲_۲

دکتر جواد شمسائی

متخصص بیماریهای قلب

ازآمریکا

رزیدنت بیمارستانهای نیویورک پذیرائی عصرها ۴_۸ صبح باتعیین وقت. قوام_۴ السلطنه. مقابل سفارت مصر تلفن ۰۴۵۰

آ_۱۵۲۹ ۱۶_۵

دکتر دانشگر

پزشک امراض مقاربتی وجلدی امراض زنانه ومجاری ادرارو سستی خیابان سپه مقابل پست خانه تلفن ۵۲۴۱۶

آ_۳۴۰۲ ۱۰_۵

دکتر عباس جناب‌زاده

دارای گواهینامه عالی از دانشکده طب فرانسه (بیماریهای مقاربتی مجاری ادرار ودستگاه تناسلی) نشانی خیابان منوچهری مقابل کوچه دبیرستان ژاندارک

آ۳۹۴ ۱۷_۲۰

درجبهه خیابان شاهرضا

یکدستگاه عمارت چهار اشکوبه بمساحت ۴۵۰ متر بازمین مرغوب شهری باباغ معاوضه میشود.

پیچ شمیران منگاه پر وبزتلفن ۲۹۹۶۲ مراجعه فرمائید

آ_۲۳۱۵۵ ۲_۳

تصحیح آگهی

درآگهی ۳۳۲۶ بجای کلمه «سلیمان» سلیمان چاپ شده بود که بدین وسیله تصحیح میشود.

آ۳۳۲۶

دوستان عزیز: آقایان منصور و یوسف و ناصر محمدی نژاد

بانهایت تاسف وتأثر فوت پدر گرامیتان راتسلیت عرض نموده، بقاء وسعادت شماوخانواده محترم محمدی نژادرا ازخدای بزرگ خواهانیم

حبیب قاضی مقدم • حسن ابوعلیزاده • صمدزاده تاب • محمد صادق صالحی

آ_۳۰۷۹

درگذشت شادروان بانوشوکت مادرگرامی سرکار سرهنگ همایون نژاد موجب کمال تأثر وتاسف این سازمان گردیده وکلیه افسران و درجه‌داران اداره دژبانی ارتش ببازماندگان آن مرحومه مخصوص سرهنگ همایون نژاد تسلیت عرض و ازخداوند متعال صبر و بقاء برای آن خانواده مسئلت دارد.

آ_۳۰۸۱ رئیس اداره دژبانی ارتش - سرتیپ امیرصادقی

باتاثر واندوه فراوان مصیبت وارده را بخانواده قاسمی بخصوص باقای علی اصغر قاسمی تسلیت عرض مینمایم. آ۳۹۴۸ قدسی تو ملی

مصیبت وارده را بخانواده‌های محترم آقایان محسنی- فرخنده‌رجائی مخصوصا منصور- یوسف- ناصر محمدی نژاد تسلیت عرض میکنم.

آ_۳۰۷۹ حسین درخشان

بانهایت تاسف درگذشت آقای محمدعلی اسمعیل‌زاده را بخانواده محترم آن مرحوم بویژه آقای محمدرحیم شایگان تسلیت عرض مینمائیم.

آ_۳۰۹۳ شرکت سهامی ساختمانی نبرد

فوت مرحومه مغفوره بانوحاجیه شوکت همایونیه را بانهایت تاثر بعموم بازماندگان آن مرحومه تسلیت عرض مینماید.

آ_۳۰۹۹ نادر واعظزاده

افسران- درجه‌داران- افرارمندان دائره ۲۰ بازرسی اداره موتوری ارتش درگذشت شادروان حاج ابراهیم ذوالفقاری رابخاندان محترم ذوالفقاری مخصوصا سرکارسرهنگ خسروذوالفقاری رباست دائره بازرسی صمیمانه تسلیت عرض مینماید.

آ_۳۱۲۱ سرهنگ ۲ شهپرست

باکمال تاسف فوت مرحومه مغفوره بانوحاجیه شوکت همایونیه رابکلیه فامیل محترم آنمرحوم بویژه سرکارسرهنگ همایون نژادو آقایان غلامحسین و غلامعلی همایونیه وآقایان حاجی آقارضا وحاجی جعفر آقا صرافزاده تسلیت عرض نموده سلامت وسعادت بازماندگان را ازایزدمتعال مسئلت می‌نمایم

آ_۳۱۰۱ هاشم محبی

بنام خدا - تسلیت برادران محترم بندرگز

خبروحشت اثر فوت حاج محمدتقی محمدی نژاد جگرمرا آتش زد. با قلبی اندوهناک این مصیبت عظمی را ببازماندگان آنمرحوم تسلیت وشرکت خود رادراین ماتم اعلام میدارم.

آ_۳۱۲۳ تهران - حاج ابوالقاسم رفیعی

خانواده‌های ذوالفقاری . ایزدی . خشنودی

اسماعیلیان فوت مرحوم آقای حاج ابراهیم ذوالفقاری

کارمندمجلس شورای ملی را باطلاع اقوام ودوستان میرساند مجلس ختم مردانه آن مرحوم ازساعت ۱۰ الی ۱۲ روز چهارشنبه ۱۸ اردیبهشت درمسجدمجد برگذار خواهد شد مجلس ختم زنانه عصرهمان روز در منزل مرحوم برقراراست.

آ_۳۰۳۴ ۲_۲

باکمال تأسف فوت مرحوم رمضانعلی زربازوسیاهکلی را باطلاع همشهریان میرساند مجلس ترحیم چهارشنبه ۱۸ ر ۲ ر ۳۶ ساعت ۱۶ تا ۱۸ درمسجد حاجی علیجانی سه‌راه سلسبیل روبروی گرمابه خورشیدومجلس ختم زنانه همان روزدرمنزل انتجانب منعقدمیباشد.

آ_۳۰۷۵ غلامرضا قناد نثری

بازماندگان آن مرحوم مصیبت وارده راتسلیت می‌دهیم.

باطلاع عموم فامیل ودوستان ارجمند میرساند: بانوانتاج شمس همسر مرحوم محسن شمس اززاهدان مراجعت درروزچهار شنبه ۱۸ اردی‌بهشت از ساعت دو بعدازظهر برای دیدار ذوات محترم که مایل بهاظهار محبت وابراز تسلیت باشند آماده است.

آ_۳۰۸۷ نشانی: قهلک خیابان دولت مقابل کوی مزرعه منزل امینی

باکمال تأسف وتأثر درگذشت مرحومه مغفوره بانوراحیله جهانگیری رادر اردبیل باطلاع خویشان وآشنایان میرساند مجلس ترحیم مردانه روزپنج شنبه ۱۹ اردیبهشت ماه ازساعت ۴ تا ۶ درمسجدنمینیها واقع درچهارراه عباسی پشت دخانیات کوچه بخچال ومجلس زنانه همان روز منزل آقای خسروخان رحمت‌اللهی چهارراه رضائی کوچهٔ ۱۱ کت منعقد خواهدبود

خانواده های صارمی- رحمت‌اللهی - غفاری- صابر- یوسفی- خانقاهی- فتحی- جوانشیر

آ_۳۱۳۵

باعرض تشکر ازکلیه افرادفامیل که درغیاب اینجانبان جلسات تذکری درطهران تشکیل داده‌اند.

باطلاع کلیه دوستان وفامیل میرساند که بمناسبت درگذشت ناگهانی جناب سرهنگ فیروز سمندری دراهواز مجلس تذکری روز چهارشنبه ۱۹ اردی‌بهشت ازساعت ۴ بعدازظهر بآدرس ذیل تشکیل می‌شود.

انتهای خیابان شاه غربی- خیابان اسکندری - بطرف شمال بن‌بست دیلمی

آ_۳۱۰۹ حبیبه خمسی- ذکریه سمندری

درگذشت بانوشوکت همایونیه را بعموم بازماندگان آنمرحومه بویژه جناب آقای حاج جعفر آقا صرافزاده تسلیت عرض نموده وسعادت وسلامتی فامیل محترم راازدرگاه احدیت مسئلت می‌نمائیم

آ_۳۰۸۳

محمود هاشمیان • مهدی ارشادی فر • علی ارشادی فر

بانهایت تأثر فوت شادروان فریدون منشی‌زاده سمیعی همکار گرامی خودمان رابازماندگان آنمرحوم تسلیت عرض می‌کنیم.

آ_۳۰۷۷

کارمندان بانک کشاورزی شعبه کرج

خانواده‌های محمدی - برادران جورابچی - کاظمینی - اخوان رضائی - اثنی عشری - چیتگر شیرازی - لطفی - بسطامی - جلایل - حامدی

باکمال تاسف درگذشت مرحوم مغفور آقای ارباب محمدحسن خان محمدی را باطلاع دوستان و آشنایان میرساند مجلس ترحیم آنمرحوم روز چهارشنبه هیجدهم اردیبهشت ماه ازساعت ۱۰ الی ۱۲ صبح درمسجد قربه ربحان آباد ورامین وروزپنجشنبه ۱۹ اردیبهشت ماه ازساعت ۱۰ الی ۱۲ صبح درمسجد ارک ومجلس ختم زنانه بعدازظهرروزنوزدهم درمنزل آنمرحوم واقع دربخش ۸ بازار کوچه حاج صفرعلی برگذار خواهدشد.

تقی محمدی- حسین محمدی - احمدمحمدی- کاظم کاظمینی - محمد محمدی - شریف محمدی - بزرگ محمدی - حاج حسن برادران جورابچی - محمد برادران جورابچی. حاج تقی برادران جورابچی- حاج مهدی اخوان رضائی - حاج هادی اخوان رضائی - حاج مهدی اثنی عشری- حاج باقر چیتگر- حاج ابوالقاسم شیرازی - علی لطفی - بسطامی - مرتضی قلی جلایل علی حامدی

بخانواده‌های محترمی که دراین حادثه عزادارند بویژه بازماندگان مصیبت وارده را تسلیت میدهیم.

آ_۳۱۲۵

انالله وانا الیه راجعون

باکمال تاسف فوت بانوزهرا کرجی (فخرالحاجیه) خواهر وعمه عزیزمان راباطلاع اقوام ودوستان محترم میرساند مجلس ترحیم آنمرحومه روزچهارشنبه ۱۸ ر ۲ ر ۳۶ ازساعت ۴ تا ۶ بعدازظهر درمسجدسیدنصرالدین واقع درخیابان خیام ومجلس ترحیم زنانه آنمرحوم درمنزل شخصی درتاریخ ذکر شده بالامنعقد میباشد

آ_۳۲۰۷

حاج علی جناب- احمدجناب- محمودجناب- محمد جناب- حبیب اله جناب - عبداله جناب- عباس جناب

سپاسگزاری

بدینوسیله ازکلیه ذوات محترم وسروان گرامی مخصوصا ازاولیای محترم وزارت دادگستری وقضات شریف که درواقعه فوت جانگداز مرحوم سیدعبدالعلی نعمت اللهی حضوراو کتبا درمرکز ویا بابرقراری مجالس یادبود درولایت ابرازهمدردی صمیمانه نموده وموجبات تسکین الام درونی بازماندگان آن مرحوم رافراهم نموده‌اند سپاسگزاری نموده وبقاءسلامت وسعادت همگی را ازخداوندمتعال مسئلت مینمایند

خانواده‌های نعمت‌اللهی- میرعمادی- جذبی- مدرسی مدنی- مدنی پور

آ_۳۱۳۳

بحث در مجلس عوام انگلیس

دولت انگلستان از آرامش اوضاع اردن خوشوقت است

معاون وزارت خارجه انگلیس گفت مداخله مسلحانه درخاورمیانه دارای عواقب وخیمی است - بوان درمیان خنده شدید حضار پاسخ داد انگلستان ازچه موقع باین حقیقت واقف شده است ؟

لندن- امریس هیوز یکی از نمایندگان حزب کارگر دیروز در مجلس عوام انگلستان اظهارداشت که آیادولت انگلستان بآمریکا گوشزد کرده که در صورت اعزام نیروی نظامی بخاورمیانه در مواقع غیرمناسب این امرسبب بروزاغتشاش وقطع لوله‌های نفت این ناحیه خواهد گردید ؟

موضوع بدیهی

هاروی معاون وزارت امور خارجه انگلستان در پاسخ اظهار داشت که اینموضوع کاملا بدیهی و روشن میباشد ولزومی نداشته که انگلستان آنرا برای دولت آمریکا تشریح کند.

انورین بوان رهبر جناح چپ حزب کارگر که تازگی ازسفرخاورمیانه بلندن بازگشته درمیان خنده شدید نمایندگان مجلس عوام سئوال کرد که میخواهد بداند که ازچه موقع دولت انگلستان دریافته که قبح مداخله مسلحانه درخاورمیانه بدیهی است و عواقب بد ببارمیآورد ؟

یکی ازمقامات دولت انگلستان قبلا درمجلس عوام خاطرنشان ساخته بود که دولت امریکاقبل ازاعزام ناوگان ششم خود بآبهای مدیترانه شرقی اینموضوع را باطلاع انگلستان رسانده بود؟ در پاسخ خاطرنشان گردید که ناوگان ششم آمریکا درزمان صلح صددرصد تحت فرماندهی نیروی دریائی آمریکاست و حرکات وفعالیتهای آن احتیاجی بکسب اجازه ازسازمان دفاعی آتلانتیک شمالی ندارد.

اردن وانگلستان

هاروی معاون وزارت امور خارجه انگلستان آنگاه اضافه کرد که دولت انگلستان از آرامش اوضاع اردن خوشوقت میباشد واکنون بین انگلستان وآمریکا وسایر کشورهای ذینفع درباره اوضاع کلی وعمومی خاورمیانه تبادل نظر بعمل می‌آید.

وی خاطرنشان ساخت همانطور که قبلا نیز درمجلس عوام اعلام گردیده دولت انگلستان مایلست که کشوراردن تحت هدامت اعلیحضرت ملک حسین سعادتمند باشد وبین اردن وانگلستان مناسبات حسنه ادامه یابد . معاون وزارت امورخارجه انگلستان گفت که استقلال وتمامیت ارضی اردن یکی از عوامل مهم واساسی حفظ صلح وآرامش درخاورمیانه میباشد وثبات سیاسی اوضاع اردن درتثبیت اوضاع خاورمیانه ورفع بحران این ناحیه اثر فراوان خواهد داشت. (رویتر)

اسلحه شوروی در خاورمیانه

لندن- ارتور هندرسون نماینده حزب کارگر درمجلس عوام انگلستان سئوال کرد که درمقابل اقدامات اخیر شوروی برای صدور مقادیر زیادی اسلحه ومهمات بخاورمیانه ازطرف دولت انگلستان چه اقدامی صورت گرفته است ؟

هاروی معاون وزارت امور خارجه انگلستان در پاسخ گفت که دولت انگلستان این امررا موردمطالعه قرار داده ولی بنظر ایندولت درحال حاضر نمیتوان باقدام دیگری مبادرت ورزید.

یکی دیگر از نمایندگان پرسید که آیا بعقیده انگلستان اعلامیه سه‌جانبهٔ انگلستان، فرانسه وآمریکا در بارهٔ تضمین صلح بین اعراب واسرائیل بقوت خودباقی است؟ هاروی باین پرسش پاسخ مثبت داد. (رویتر)

مردم جاکارتا وروشیلف را سنگباران کردند

مردم عکسهای وروشیلف را پاره کردند و باسنگ ولنگه کفش بافراد پلیس و محافظین حمله‌ور شدند

وروشیلف گفت انفجارهای هیدرژنی برشدت وخامت اوضاع جهان افزوده است

جاکارتا - کلمنتی وروشیلف رئیس شورایعالی اتحاد شوروی که بچین کمونیست مسافرت کرده بود پس از ۲۰ روز مسافرت درچین ازپکن بجاکارتا پایتخت اندونزی واردشد. رئیس جمهور اندونزی وبعضی از رجال سیاسی این کشوردر فرودگاه ازوی استقبال بعمل آوردند و وروشیلف باتفاق سوکارنو رئیس جمهوری اندونزی بمقر رئیس جمهوری رفت.

تظاهرات

عده‌ای از مردم جاکارتا هنگام ورود وروشیلف برعلیه شوروی وخودا ودست بتظاهراتی زدند و عکسهای اورا که بدیوار کاخ ریاست جمهوری چسبانیده شده بود کندند وبسوی وروشیلف سنگ پرتاب کردند افراد پلیس برای جلوگیری از این تظاهرات مجبور بمداخله گردیدند وبرای متفرق ساختن تظاهر کنندگان از گازاشك آور استفاده کردند ولی این اقدامات پلیس بی‌اثر بود ومردم باسنگ ولنگه کفش سوی افراد پلیس حمله‌ور شدند. دراین ماجرا صدمه‌ای بکسی واردنیامد وسرانجام تظاهر کنندگان متفرق گردیدند.

تاثیر آزمایشهای هیدرژنی

وروشیلف هنگام ورود بجاکارتا در فرودگاه اظهارداشت که امپریالیستها سیاستی رادنبال می کنند که موجب وخامت اوضاع بین‌المللی گردیده و مخصوصا انجام آزمایشهای انفجاراتی وهیدرژنی تادرجه زیادی بروخامت اوضاع افزوده است.

وی اضافه کرد که نیروهای ارتجاعی جهان را میتوان با همکاری کشورهای آسیائی وافریقائی و کشورهای صلحدوست جهان ازبین برد • (رویتر)

وروشیلف

مذاکرات آلمان وانگلستان آغاز شد

نخست وزیران انگلستان وآلمان درباره سیاست شوروی ، بازارمشترك و ایجاد منطقه بیطرف دراروپا مذاکره میکنند

بن- سلوین لوید وزیر امورخارجه انگلستان روز گذشته مسائل مهمی را که هنگام مسافرت ملك میلان بآلمان غربی با این دولت درمیان گذارده خواهد شد بامعاون وزارت امورخارجه اینکشور مطرح کرد •

ملك میلان امروز برای یك توقف دو روزه وارد «بن» خواهد گردید ومسائل مهم مربوط بسیاست دنیای غرب را بادولت آلمان غربی در میان خواهد گذارد•

ملاقات درقایق

ملاقات دیروز سلوین لوید و معاون وزارت امورخارجه آلمان غربی در یك قایق موتوری که دررود «رن» حرکت میکرد صورت گرفت •

سخنگوی مطبوعاتی دولت آلمان غربی درپاسخ سؤالی که در مورد موضوع مذاکرات ملك میلان وادنائر صدراعظم این کشورشده بود اظهار داشت که ممکنست مسائل مربوط به بازار مشترك اروپائی ونامه اخیر بولگانین به نخست وزیر این دو کشور مورد بحث قرار گیرد•

ازسخنگوی مذکور سئوال شد آیا مسئله تقلیل نیروهای انگلستان در کشور آلمان نیز موردبحث قرارخواهد گرفت وی جواب داد این موضوع چندان مهم نیست و گمان نمیکنم موردمذاکره واقع شود ودرپاسخ یك سئوال دیگر نیز گفت احتمال دارد مسئله بوجود آوردن یك منطقه فاصل بین نیروهای نظامی شرق وغرب دراروپا نیز مطرح گردد•

(رویتر)

اردن

ابونوار و حیاری وارد قاهره شدند - ممکن است روسای سابق ستاد ارتش اردن بعربستان سعودی نیز مسافرت کنند

رؤسای سابق ستاد ارتش اردن باتهام خیانت محاکمه میشوند

عمال دولت مصر در اردن و عربستان سعودی مشغول تقویت عناصر افراطی گردیده‌اند

سلیمان طوغان

عمان- سرلشکر مجالی که پس از فرار ژنرال حیاری سوریه بکفالت لژیون عرب منصوب شده بود ازطرف ملك حسین رسماً بریاست ستاد ارتش اردن وفرماندهی لژیون عرب برگزیده شد لندن- رادیو بیروت شب گذشته اعلام داشت که ژنرال ابونوار وژنرال حیاری روسای سابق ستاد ارتش اردن باتهام خیانت بطور غیابی درداد گاه نظامی محاکمه خواهند شد.

رادیو مذکور خبر فوق را از اعلامیه‌ای که طوغان فرماندار نظامی سراسر اردن صادر کرده بود نقل کرد . (رویتر)

ورود بقاهره

قاهره - طبق گزارشهای واصله ژنرال ابونوار وژنرال حیاری روسای معزول ستاد ارتش کشور اردن روز گذشته وارد قاهره شدند .

احتمال دارد که نامبردگان مسافرتی نیز به عربستان سعودی بنمایند (رویتر)

کمك دولت مصر

بیروت - درمحافل سیاسی بیروت گفته میشود که دولت مصر کماکان به سازمانهای زیرزمینی وعناصر افراطی که اکنون بطور مخفیانه در اردن فعالیت می کنند کمك می کند•

ملك حسین دریك مصاحبه مطبوعاتی خود دولت مصررا متهم کرد که بطور غیرمستقیم درحوادث اخیر اردن هاشمی دست داشته است•

همان محافل میگویند که اکنون عمال مصر دراردن هاشمی و عربستان سعودی بشدت مشغول فعالیت های مشکوك بوده ومبالغ هنگفتی دراین راه بمصرف میرسانند•

تقاضا از دولت لبنان

پاریس - رادیو قاهره اطلاع داد که دولت اردن هاشمی طی یادداشتی که بوسیله کاردار اردن درپیروت به کامیل شمعون رئیس جمهوری لبنان فرستاده تقاضا کرده است که ازورود زمامداران سابق اردن که در حوادث اخیر آن کشور دست داشته‌اند بخاك لبنان جلوگیری کند. (خبرگزاری فرانسه)

دیگر افراد خائن درلژیون عرب وجود ندارد

عمان - سلیمان طوغان وزیر دفاع وفرماندار نظامی اردن طی مصاحبه خود بخبرنگاران گفت که دوازده تن از فرماندهان لژیون عرب باتهام شرکت درتوطئه علیه ملك حسین بازداشت شده وبقیه متهمین از کشور فرار کرده‌اند و اکنون میتوان بگوید که دیگر افراد خائن درلژیون عرب وجود ندارد وکلیه افسران بپادشاه خود وفادار هستند.

طوغان گفت اکنون درسرتاسر اردن آرامش برقرار گردیده و ۸۰ درصد از اهالی برای تامین امنیت وآرامش بادولت صمیمانه تشریك مساعی میکنند.

وزیر دفاع اردن اضافه کرد که دولت اردن حاضر است هر گونه کمك خارجی را که باحق حاکمیت اردن مباینت نداشته باشد بپذیرد.

وزیر دفاع اردن درپایان اظهار امیدواری کرد که دولت‌های مصر وعربستان سعودی به تعهدات مالی خود نسبت به اینکشور عمل خواهند کرد.

تقلیل مدت منع عبور

خبرنگار یونایتدپرس دیشب اطلاع داد که بدستور فرمانداری نظامی اردن از مدت منع عبور درعمان وسایر شهرستان های اردن دوساعت کاسته شد.

سخنگوی دولت اردن دیروز گفت که ازطرف دادرسی ارتش رؤسای دوداد گاه نظامی که مامور محاکمه توطئه کنندگان میباشند تعیین شده‌اند رئیس دادگاه نظامی بیت‌المقدس سرهنگ سلیمان سفات رئیس دادگاه نظامی عمان سرهنگ کریم درقوش میباشند.

زمستان دوباره باروپا بازگشته است

برف وسرمای شدید به محصولات اروپا خسارات فراوان وارد ساخت

گردباد مهیبی چهارنفر را کشته ودوهزار نفر را بیخانمان کرد- اسکلت مردی که ۳۵ هزارسال پیش زندگی میکرده درعراق کشف شد

لندن- براثر نزول تگرگ وبرف هوای بسیاری از قسمتهای امریکا سرد شده وزمستان دوباره دراین مناطق بروز کرده است •

درقسمتهائی ازانگلستان شرقی تا نزدیك لندن پس ازتگرگ برف باریده است.

این سرمای بیموقع دروسط فصل بهار موجب تشویش ونگرانی کشاورزان شده وزراعت ومیوه خسارت فراوان وارد آورده است •

اخبار یکه مخبرین رویتر ازسایر نقاط اروپا مخابره کرده‌اند نیز حاکی ازبروز مجدد سرما دراین نقاط میباشد ازپاریس گزارش داده شده که در کوههای اطراف پایتخت فرانسه برف باریده درجه حرارت تا زیر صفر تنزل کرده است در کوههای آلپ ایتالیا نیز برف باریده است ازملگراد خبر داده شده که برای اولین بار درمدت ۵۸ سال گذشته درروز اول ماه مه برف سنگینی درسراسر نواحی اسلوونی سن وکرواسی باریده و محصولات کشاورزی خسارت فراوان وارد ساخته است•

درپراك شاخه‌های پر ازشکوفه ازبرف پوشانده شده است و گفته میشود که در چهارروز آینده نیز احتمال نزول برف میرود•

درورشو درجه حرارت بصفر رسیده و کوههای آلپ سویس نیز ازبرف پوشانده شده است.(رویتر)

گردباد

دکا-(پاکستان) براثر گردباد شدیدی که روز یکشنبه درناحیه «پاینا» روی داده چهارنفر کشته شده وبیش ازدوهزار نفر بیخانمان گردیده‌اند .

هنوز میزان قطعی خسارات وارده معلوم نشده است (خبرگزاری فرانسه)

اسکلت ۳۵ هزارساله

بغداد- دکتر رالف یکی از باستان شناسان مشهور امریکا اسکلت مردی را درعراق کشف کرده که ظاهراً در ۳۵ هزارسال پیش زندگی میکرده است کشف این اسکلت از نظر علمی واجد اهمیت فوق العاده‌ای میباشد زیرا نشان میدهد که بشر اولیه چگونه از قسمت های مرکزی آسیا بطرف خاورمهاجرت کرد واز آنجا باروپا رفت . تصادفاً این اسکلت درمسیری پیدا شده که علماء معتقدند که درعبور بشر اولیه باروپا مورداستفاده قرار گرفته است .

(صدای آمریکا)

۱۵۰۰ کیلو حشیش کشف شد

بیروت- دیشب مامورین گمرك لبنان درجاده تریپول به بیروت کامیونی را که حامل یکهزار وپانصد کیلو حشیش بود توقیف کرد.(خبرگزاری فرانسه)

ایدن بکانادا رفت

بوستون - سرانتونی ایدن نخست وزیرسابق انگلستان که دریکی از بیمارستانهای شهر بوستون تحت عمل جراحی قرار گرفته بود بیمارستان را ترك گفت وبسوی اتاوا پایتخت کانادا حرکت کرد•

مشارالیه مدت سه هفته درکانادا به استراحت پرداخت •

وی قبل از عزیمت از بوستون از مهمان نوازی مردم بوستون تشکر کرد•

پیمان بغداد عامل استقرار صلح است

کراچی- اسکندر میرزا رئیس جمهوری پاکستان دیروز هنگامی که سفیر کبیر جدید ترکیه استوارنامه‌های خودرا تسلیم میکرد اظهار داشت که پیمان بغداد عامل مهمی برای استقرار صلح درجهان میباشد

رئیس جمهوری پاکستان اضافه کرد که روابط پاکستان و ترکیه در نتیجه الحاق این دو کشور باتحادیه پیمان بغداد بیش ازپیش تقویت گردیده است.(رادیو کراچی)

ورود اولین مهندس ساعت‌سازی درایران

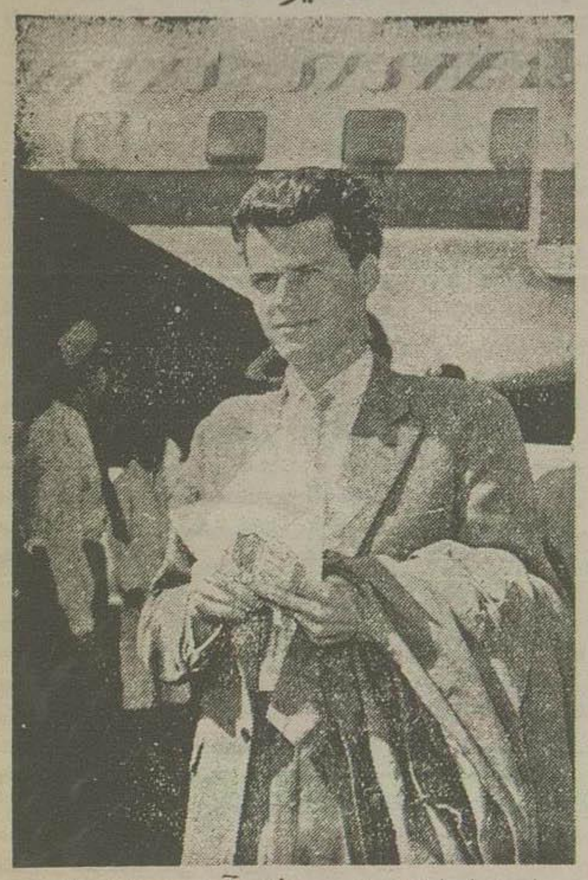

امروز برای اولین بار مهندس ((هانز آور)) متخصص درامور فنی ساعت ازطرف کارخانه معظم ساعت‌سازی بلورای سوئس بتهران وارد ودر نمایشگاه ساعت بلورا باوسائل مکانیکی برای تنظیم هرنوع ساعت آماده گردیده است ما این موفقیت را بعموم، وبخصوص به نماینده محترم آن تبریك می گوئیم•

آ-۴۰۱۲

ساعت‌سازی ایران
با مسئولیت محدود

بهار زیبا

درفصل بهار که طبیعت باگل وسبزه آراسته میشود ساختمانهای شمانیز باید بارنگهای شرکت رنك سازی ایران رنك آمیزی شده تااز طبیعت زیبا عقب نماند.

فروش در کلیه رنك فروشی های معتبر تهران و شهرستانها تلفن ۵۲۳۱۸

۱۰-۴ آ-۱۹۱۰ «کانون ملوطی»

تونل مانش فرانسه وانگلیس را متصل میکند

هزینه احداث این تونل ده ملیون لیره استرلینك برآورد شده است

لندن- آرزوی دیرین مربوط بحفر یك کانال درزیر دریای مانش بطوریکه انگلستان را بفرانسه متصل سازد بعمل نزدیك شده وازقرار معلوم شرکت سابق کانال سوئز که ازطرف مصر ملی شد درنظر دارد دراین کار سهیم باشد وطرح مربوطه را موردمطالعه قرارداده است .

بطوریکه مطلعین درلندن اظهارداشته‌اند دولت فرانسه نیز مجاهدت فراوان مبذول میدارد که این پروژه عمل شود• همچنین گفته شده که ازدولت وسرمایه‌داران آمریکائی نیز ممکنست برای شرکت دراجرای این پروژه تونل مانش دعوت بعمل آید .

ایجاد کنسرسیوم

این پروژه درهفتادوششمین جلسه سالانه سهامداران شرکت تونل مانش ازطرف تئودرلانگر رئیس شرکت مطرح شد وفورا مورد توجه وبررسی قرار گرفت- وی گفت که باید کنسرسیوم بزرگی ازشرکتهای معتبر وازجمله شرکت کانال سوئز برای عملی ساختن پروژه تشکیل گردد• همچنین پیشنهاد شد که قسمت عمده‌ای ازسهام یعنی بیست تاسی درصد آن دردست شرکت تونل مانش باشد وبقیه آن ازطرف سایر کمپانیهای شرکت کننده خریداری گردد• هزینه احداث تونل درحدود یکصد میلیون لیره استرلینگ برآورد شده وازقرار معلوم ساختمان آن مدت دهسال بطول خواهد انجامید واین هزینه ازمحل عوارضی که بعدا گرفته میشود مستهلك خواهد گردید

(رویتر)

۶۲ میلیارد دلار کمك نظامی و اقتصادی

واشنگتن- وزارت بازرگانی آمریکا در گزارشی که بکنگره تسلیم کرده ومتن آن دیروز منتشر شد اعلام داشته است که پس ازپایان جنك دوم جهانی ایالات متحده جمعاً ۶۲ میلیارد دلار بکشورهای خارجی کمك کرده است و ۳۰ درصد این مبلغ کمك نظامی بوده است.(خبرگزاری فرانسه)

مك کارتی خطر کمونیسم را بمیلیونها نفر

مردم آمریکا نشان داده است

واشنگتن- مراسم تدفین سناتور ژزف مك کارتی که چند روزقبل فوت کرده درواشنگتن انجام شد وعده‌ای ازناطقین دراین مراسم صحبت کردند یکی ازناطقین گفت که مك کارتی درواقع پاسدارشجاع ومتهور آزادی بود و وبمیلیونها نفر مردم آمریکا خطر کمونیستم رافهمانده است.

عده کثیری ازسناتورها ورجال سیاسی آمریکا دراین مراسم شرکت کردند وبرای باردوم درمجلس سنای آمریکا ازمك کارتی بنیکی یاد شد اعضای خانواده مك کارتی ریچارد نیکسون معاون رئیس جمهوری وخانمش جك مارتین نمایندگی پرزیدنت آیزنهاور وروی کوهن یکی ازوکلای زبردست دادگستری کمو کیل مك کارتی بودنیز دراین مراسم حضورداشتند .

(رویتر)

چوئن لای به طرح ایزنهاور حمله میکند

مسکو- چوئن لای نخست وزیر چین کمونیست طی مقاله‌ایکه دریکی از جرائد مسکو نوشته خاطرنشان ساخته که اجرای طرح پرزیدنت ایزنهاور در اردن دارای اثرخوبی نخواهد بود .

این مقاله که ازطرف خبرگزاری تاس انتشار یافته همچنین حاکیست که مردم خاورنزدیك وخاورمیانه میبایستی متوجه عواقب این طرح باشند.

• چندروزقبل عده‌ای از مخبرین روسی در پکن با چوئن لای ملاقات و مصاحبه بعمل آورده‌اند واظهارات چوئن لای درپاسخ بخبرنگاران مزبور ایراد شده است .

مشارالیه ضمن بحث ازسیاست امریکا درخاورمیانه اظهار کرده که امپریالیستهای امریکا میکوشند که انگلیسها وفرانسویها راازخاور میانه خارج کنند ونفوذ آنها را در این منطقه ازبین ببرند تاخودشان دراین منطقه وسیع وپرجمعیت جای رقبای غربی رابگیرند. مشارالیه ادعا کرده که حوادث اخیر اردن براثر مداخله خارجیان صورت گرفته وجلوی اقدامات وفعالیتهای آزادیخواهان گرفته شده است .(رویتر)

فیلم تراژدی و کلاسیك

سرگذشت ادی دوچین

تمام رنگی سینماسکوپ

فقط تا چند شب دیگر در

سینما کریستال

هر کس تابحال این فیلم را تماشا کرده زبانحال تحسین به سازندگان و بازیکنان آن گشوده است

سرگذشت ادی دوچین

اثر کارگردان شهیر سینما ((جورج سیدنی))

باشتراك تایرون پاور کیم نواك

شروع سانس‌ها یك ونیم ، ۴ ، ۶ ونیم ، ۹ بعدازظهر

آ-۳۹۹۰ «کانون ملوطی»

مجلس شورای ملی

بقیه ازصفحه اول

شاهپرستی مردم‌وخوشوقتی بی‌پایان رااز این‌اقدام‌مهم‌مشاهده فرمودند . (صحیح‌است)

پی‌ریزی‌این‌راموراه‌آهن آذربایجان بدست توانای اعلیحضرت فقیدریخته شدو اینك‌با ارادهٔ‌سنیه اعلیحضرت همایون شاهنشاهی بخودجامه عمل پوشیدبعد ازشهریور ۱۳۲۰ بواسطه هجوم‌وغلبه‌قشون بیگانه‌کلیه‌اصلاحات وامورعمرانی متوقف‌شد البته‌پس از اشغال کشور انجام‌کارهای‌ممکن نبود وباصطلاح «فرس‌ماژر» وحوادثی رخ داد که‌خارج ازاختیارملت ایران بود دراین‌جاپنده‌میخواهم‌باین‌نکته‌متذکر شوم که‌مدتی پس‌ازسال۲۵تا سال۳۲ بواسطه‌انقلابات داخلی که بدست‌یك مشت‌مردم بیگانه‌پرست‌و ماجراجو و عوام‌فریب در کشورایجادشده بودانجام امور غیر ممکن بودتا اینکه در مرداد۳۲باقیام‌ملت‌ایران که‌اعلیحضرت همایونی درحقیقت ازطرف‌ملت‌ایران بسلطنت برگزیده شدند احزاب‌و دستجات بیگانه‌پرست منکوب شدند واصلاحات شروع‌شد وبایستی‌عمومادر حفظ وضعیت حاضر و امنیت کنونی که‌ازحیث سیاست داخلی وخارجی بهترین‌رویه‌را اتخاذنموده ایم کوشش نمائیم تاتمام اصلاحات وامورعمرانی هریك‌پس‌ازدیگری بمرحله انجام و اتمام‌رسد طوریکه ملاحظه‌فرمودید درهمین چندروزهٔ سد گلپایگان که موجب‌رفاه‌وآسایش‌زارعین این‌سامان است‌افتتاح شد وخود بنده درالتزام رکاب‌همایونی بودم وشورشعف مردم گلپایگان‌واهمیت‌سدمزبوررااملاحظه کردم .

ودراین‌هفته که‌راه‌آهن‌خراسان‌بپایان رسید وافتتاح شد وراه‌شوسه‌خراسان بمازندران که‌استانهای‌شمالی‌وغربی کشور رابشرق متصل‌میکند کشوده شد ونیز کارخانه قندچناران افتتاح گردید که آنهم‌یکواحد اقتصادی‌وعمرانی‌بزرگی است ومرتبامطالعات‌وعملیات‌مقدماتی دیگرهم‌انجام‌میشودوطوریکه‌ملاحظه میفرمائید هریك ازامور عمرانی و تولیدی پس‌ازدیگری‌بمرحله عمل و انجام میرسد.

بااینکه‌درخراسان بنده‌سپاسگزاری عموم مردم را بعرض پیشگاه مبارك اعلیحضرت‌همایونی رساندم ولی چون امروز که اولین‌روزافتتاح‌مجلس پس ازافتتاح این‌امورعمرانی‌وتولیدی بود لازم‌دانستم سپاسگزاری‌ملت‌ایران را بعرض رسانیده باشم وازخداوند دوام سلطنت وعمراعلیحضرت همایونی را خواستارم وامیدوارم‌کلیه‌خدمتگذاران کشورموفق باشند (صحیح است ـ احسنت)

احساسات‌مردم خراسان

آقای‌مهندس‌فیروزفروهر گفت: بنده‌افتخارداشتم که درخدمت‌جمعی ازآقایان‌محترم درمراسم افتتاح راه آهن‌مشهد حضورداشته‌باشم.

تشریف‌فرمائی اعلیحضرت همایونی بشهرمشهدازهرحیث موفقیت آمیز و فرخنده بودوبنده چون‌بعنوان یك‌فرد غیرخراسانی دراین خصوص صحبت میکنم میتوانم‌ترجمان‌احساسات‌عمومی نسبت‌بعظمت‌واهمیت این‌سفرفرخنده باشم.

اهالی‌شریف خراسان‌از کوچك‌و بزرك‌آنچه‌لازم‌بود حق‌این‌ایام مبارك‌را بجای‌آوردند، مخصوصا احساسات‌پاك‌و بی‌شائبه‌ای که‌نسبت‌باعلیحضرت‌همایونی وعلیاحضرت ملکه ابراز کردند و همچنین‌پذیرائی گرمی که‌از مدعوین بعمل‌آوردند‌درخورتحسین‌وتقدیراست.

دراینجا با کمال صمیمیت ازمحبت همکاران خراسانی خودمان که دراین قسمت از هیچگونه لطفی فروگذار نکردند تشکرمیکنم.

تردید نیست که‌راه‌آهن‌خراسان‌واجد اهمیت زیادی ازنقطه نظرعمران و آبادی این‌قسمت مهم از کشورومایه مسرت‌عامه‌مردم کشوراست. امیدواریم بارفع بعضی نقائص‌این‌سرویس نیزمثل خط جنوب دائر ومورد استفاده‌قرار گیرد «صحیح‌است ـ احسنت»

در دستور...

مجلس‌وارد دستورشد ولایحه‌مربوط بمحصلین اعزامی‌بخارجه مطرح‌بحث قرارگرفت .

آقای دکترداوفردرماده‌دوم‌اصلاحی عبارتی‌پیشنهاد کرد که تصویب رسید آقای‌صارمی‌نیز دراین‌ماده پیشنهادی تقدیم کردو آقای‌معاون وزارتفرهنك درموردایـن‌پیشنهادتوضیحاتی‌داد.

آقای‌مرآت‌اسفندیاری پیشنهاد کرد که وزارت فرهنك پس از خاتمه تحصیلات‌محصلین‌دردانشکده‌های‌خارجی تاپایان‌لیسانس اگررشته تحصیلی او مورداحتیاج کشور نباشد از بعد از لیسانس‌وزارت‌فرهنك باو کمك‌هزینه تحصیلی‌نپردازد.

آقای‌مهدی‌ارباب مخالف‌این‌پیشنهاد صحبت کردو گفت‌اساسا‌آنباید اینهمه محصل‌راباخارج‌فرستاددرحالیکه‌میتوان برای‌بسیاری ازآنهاوسائل تحصیل‌در ایران‌فراهم کرد، فقط‌بایددانشجو،ان فنی‌وآنهائی‌را که فراهم کردن‌وسائل تحصیلشان‌درایران مشکل‌است‌بخارج فرستاد.

آقای‌معاون وزارتفرهنك پیرامون این پیشنهادتوضیحاتی‌داد، آقای‌مرآت اسفندیاری پیشنهـاد خود را مسترد داشت.

آقای‌احمدمهران‌پیشنهادداد که‌محصل وقتیکه به‌خارج‌رفت ملزم باشد فقط یك‌رشته‌تخصصی را دیده وسپس‌بایران مراجعت کند .

آقای تیمورتاش بااین‌پیشنهادمخالف بود و گفت :

درهیچ کجای‌دنیا رسم‌نیست که‌مردم بگویند بیش‌ازیك رشته نباید‌تحصیل بکنی .

آقای‌یزدانفر توضیحاتی‌پیرامون‌پیشنهاد اخیر دادو گفت‌نظر آقای‌احمدمهران‌در آئین‌نامه‌ایکه‌تنظیم‌خواهدشدپیش‌بینی میشود ، آقای احمدمهران پیشنهاد خودرا پس گرفت.

ارز کافی نیست

آقای‌عمیدی‌نوری گفت : ارزی که الان بمحصلین‌داده‌میشود یعنی این۳۵ لیره کفاف هزینه زندگی‌آنها را نمیکند، وپیشنهاد کرد که بنحوی به دانشجویان‌مقیم‌خارجه کمك‌شود که‌با خرج‌تحصیلی آنها متناسب‌باشد وتأمین خرج‌زندگی آنهارا بکند.

آقای‌دکترمهران وزیر فرهنك با این‌پیشنهادموافق‌بود، بآن‌رأی گرفتند وتصویب گردید.

آقای‌مهندس‌فروهرپیشنهاد کرد که اگرمحصلین‌اعزامی‌پس‌ازخاتمه‌تحصیل بایران مراجعت‌نکنند ملزم‌باشند که همه هزینه‌تحصیلی خودرابااضافه‌پنجاه درصد بپردازند واین وجوه بمصرف اعزام محصلین‌دیگربخارجه برسد.

آقای وزیرفرهنك گفت بنده‌اصولا بااین‌پیشنهادموافق‌هستم‌فقط‌بهتراست پنجاه درصدحذف شودوبنظرمن‌خوب است که اینموضوع طی‌مادهٔ‌ای‌بقانون اضافه‌شود، آقای‌مهندس‌فروهربااینکه این‌پیشنهاد بصورت ماده الحاقی‌باشد موافق‌بود.

درفکرمردم هستید

آقای رامبد پیشنهاد کرد که کسانی بخرج‌دولت بخارج فرستاده شوند که عدم‌تمکن مالی‌اولیای آنهامحرزباشد، پیشنهاددهنده توضیح‌داد که اگراین پیشنهادتصویب شود یکباردیگرمردم ایران برایشان محرزخواهد شد که شمادرفکرآنها هستید وبدین وسیله اجازه خواهیدداد که عده‌بیشتری که تمکن مالی‌ندارند ولی‌استعداد دارند بتوانندتحصیل کنند.

آقای‌اردلان گفت : بایدطوری‌باشد که حیثیت‌اشخاص محفوظ‌باشد کسی که‌تقاضای ارزتحصیلی‌داردحتماتمکن ندارد وخوب‌نیست که‌باوبگویند برو استشهاد کن که تمکن ندارم.

آقای‌دکترمهران عقیده‌داشت که‌در این‌مورد نمیتوان برای ثروت اولیای محصل‌ملاکی رادرنظر گرفت ، زیرا یکی‌هست که میتواند ماهی سیصد تومان‌برای فرزندش خرج کند ولی دستش‌نمیرسد که‌هزار تومان‌باو بدهد. ناطق‌توضیح‌داد که این پیشنهاد غیر عملی‌است ، آقای رامبدپیشنهاد خود رایس گرفت.

آقای‌فضائلی‌پیشنهاد کرداگرروزی محرز شد محصلی که کمك مالی میگیرد تمکن دارد ووزارت فرهنك این‌موضوع‌را تشخیص‌داد کمك‌هزینه تحصیلی‌اورا‌قطع کند. آقای وزیر فرهنك گفت‌این پیشنهاددارای‌صراحت لازم‌نیست‌ومصلحت نیست که‌تصویب شود ، آقای فضائلی پیشنهاد خود را مستردداشت . چون‌دیگر پیشنهادی نبودبه‌ماده دوم رای گرفتند تصویب گردید.

آقای‌ناصر ذوالفقاری‌معاون‌پارلمانی نخست‌وزیر تقاضا کرد لایحه تکلیف وزارت انحصارات و گمرکات ازنظر اینکه‌مورد احتیاج‌فوری‌است‌دردستور آینده‌مجلس‌قراربگیردبااین‌درخواست رای گرفتند وتصویب‌شد

ماده سوم‌لایحه

ماده سوم‌لایحه‌قرائت‌شد، آقای‌دکتر شاهکارمخالف‌این‌ماده‌صحبت کرد ودر مورد گذرنامه گفت‌بنده از آقای‌وزیر فرهنك تمنادارم‌ازنظر تسهیل درکار مقررات خاصی‌واستثنائی‌برای گذرنامه تحصیلی‌درنظربگیرند.

آقای‌دکترسیدامامی گفت‌یك‌محصل برای گرفتن گذرنامه هفته‌ها در وزارت‌فرهنك‌ودرشهربانی‌معطل‌میشود وزارت‌فرهنك باید باشهربانی تماس بگیردواین‌اشکالات‌رامرتفع کند

آقای‌امید سالار پیرامون‌این ماده صحبت کردوتذکراتی‌داد، آقای‌مسعودی نیزپیرامون‌این‌ماده‌اظهاراتی کرد.

پیشنهادات

آقای امیدسالار بافرستادن دانش آموزان‌برای تحصیلات‌ابتدائی به‌خارج مخالف بودو پیشنهاد کرد که کلیه مدارس‌به دانشگاههاتبدیل گردد.

آقای‌دکتر شاهکارباابن پیشنهاد مخالف‌بودواصل ۱۸متمم‌قانون‌اساسی مربوط‌به آزادی‌تحصیل راقرائت کرد و گفت:

بسیارمتاسفم که‌پیشنهادآقا مخالف قانون‌اساسی است.

پس‌ازتوضیحات آقای وزیرفرهنك آقای‌امید سالار پیشنهادخودرا پس گرفت .

آقای‌عمیدی نوری‌پیشنهادی که‌داد شامل‌دوقسمت بود که‌قسمت اول آن پس‌از توضیحات‌آقای‌وزیرفرهنك و مهندس هدایت مستردشد وقسمت‌دوم آن که‌درموردی‌بود که‌باید ارزی که به‌دانشجویان داده‌میشودمتناسب با هزینه‌زندگی‌و تحصیلی آنان‌درخارجه باشد باموافقت آقای وزیر فرهنك بمعرض‌رای گذارده شد و تصویب گردید.

آقای‌مهندس‌اردبیلی عقیده‌داشت که محصلینی که‌باارز آزادبه‌خارج‌میروندو پذیرش‌ازدانشگاه مربوطه‌دارندباید از امتحان‌زبان‌معاف‌باشندزیرادانشگاه‌آن کشورآنهارا پذیرفته‌است ودر مورد لغوامتحان زبان‌پیشنهادی‌تقدیم کرد:

آقای نورالدین امامی‌بااین‌پیشنهاد مخالف‌بود وآقای‌دکتر مهران‌عقیده داشت که‌دانستن‌زبان‌برای‌یك‌محصل عازم خارجه‌کاملا لازم‌است‌زیراهستند بسیاری ازمملکت‌رابرای تحصیل‌زبان که‌درایران هم کاملا مقدور است از کشور خارج‌میکنند. به‌پیشنهادآقای مهندس اردبیلی رای گرفتنددشد

آقای احمدطباطبائی پیشنهادی تقدیم کرد که‌پس‌از توضیحات آقای‌وزیر فرهنك‌وآقای‌تیمورتاش‌به‌این‌پیشنهادرای گرفتند ردشد

ختم‌جلسه

جلسه‌ساعت۱۲ختم‌شد وجلسه‌آینده به روزیك‌شنبه هفته آینده موکول گردید.

چند سئوال از دولت

امروز، درجلسه‌علنی‌مجلس‌شورای ملی‌چندتن‌ازنمایندگان سئوالاتی بشرح زیرتقدیم داشتندکه ازطرف مقام ریاست بدولت ابلاغ‌گردید تاوزرای مسئول‌برای پاسخ بدانها درمجلس حاضرشوند:

درباره بودجه و مالیات

ریاست محترم مجلس شورایملی، مستدعی است مقرر فرمائید وزیر دارائی‌برای جواب‌سئوال‌زیر درمجلس‌شورایملی حاضرشود.

۱ـ دولت حاضر وجناب‌آقای وزیردارائی‌معتقدندسیستم مالیاتی فعلی براساس صحیح واصل‌عدالت استوار است و مالیاتهای غیرمستقیمی که برای تامین بودجه درچندسال اخیر بتناوب وضع‌وآثارنکوهیده آن مشهود است میتواند اساسی‌برای‌تامین عدالت اجتماعی‌مالی‌ورفاهیت‌افرادوبخصوص مشوقی برای‌کارهای تولیدی وعام‌المنفعه باشد باخیر؟ بعلاوه‌کسر بودجه فعلی یا بودجه‌های سنگین‌آتیه راکه قطعا درپیش خواهدداشت تامین خواهد نمود یاخیر ؟

۲ـ چون ترقیات مللودول براساس بودجه صحیح وسالم‌و معتدل و عادلانه پایه گذاری‌میشود دولت برای این‌کارمهم چه‌درنظر گرفته وچه‌تصمیم ونقشه‌ای دارد و گزارش اخیری که ازطرف کارشناس یکی‌از دول‌خارجی‌ـ «دکترتیلر» داده شدودرروزنامه اطلاعات درج‌شد تاچه اندازه‌نظر دولت را جلب ومعتقد باجرای‌آن است ؟

سیدجعفر بهبهانی

راجع بحقوق اطبا

مقام محترم ریاست مجلس شورای‌ملی، متمنی‌است سئوال ذیل‌مقرر فرمایند بوزارت بهداری برای‌جواب ابلاغ شود .

آیا قانون افزایش حقوق اطباء اجرا شده است ؟

ارسلان خلعت بری

آزادی ورود کالا

مقام محترم ریاست مجلس شورایملی : خواهشمندم مقررفرمایند به جناب‌آقای وزیربازرگانی اطلاع داده شود که درمجلس شورایملی حاضر شوندوبسئوال زیرپاسخ دهند ؟

آیادولت ورودا‌جناسی‌را ازقبیل صابون ، ادوکلن ، چرم که مشابه‌آن درایران‌ساخته میشود آزادساخته است ؟

دراین صورت چه فکری برای صاحبان کارخانجات وکارگران‌آن و تجاری که سرمایه خودرا درپیشرفت این قبیل‌صنایع بکار انداخته‌اند کرده است ؟

پروفسورجمشیداعلم

کمیابی گوشت ادامه دارد

بقیه‌ازصفحه اول

قصابان خریداری کرده بودند مسموم شدند که‌بلافاصله تحت معالجه قرار گرفته وبهبودیافتند .

اظهارات معاون وزارت کشور

امروزخبرنگارما باآقای‌دادورمعاون وزارتکشور تماس گرفت ونظرایشان‌را درباره کمیابی گوشت درتهران سئوال کرد.

آقای‌دادور بخبرنگارما اظهارداشت نظردولت ازابتدای‌کارتاکنون‌باکمال حسن‌نیت معطوف‌به‌آسایش‌ورفاه‌اهالی ازحیث حوائج‌ضروری‌زندگی‌منجمله امر گوشت و اتوبوس رانی بوده وهست و با توجه باین موضوع که نسبت باین‌دوامرحساس باید دقیقا بررسی‌شود وسپس‌اقدام لازم‌بعمل‌آید از اینجهت مردم نباید انتظار داشته باشند که‌بدون‌مطالعه وتعمق‌تصمیمی دراین موارد اتخاذ گردد .

قربا تصمیم مؤثر ولازم‌نسبت‌بوضع گوشت و اتوبوس‌رانی ازطرف‌وزارت کشوراتخاذ وآسایش ساکنین‌پایتخت تامین خواهد شد .

مشکل‌دیگراینست که‌فعلاباصطلاح فصل«سیاه‌بهار» است واین‌موقع‌ازلحاظ تأمین‌کامل کشتار فصل مناسبی‌نیست معهذا دیروز وامروز باروزهای قبل تفاوت‌زیادی داشته‌است ومیزان کشتار بیشتر بوده است.

ضمنامطالعات زیادی درباره‌موضوع اتوبوسرانی‌و گوشت درنخست‌وزیری ووزارتکشورصورت گرفته‌است که‌نتیجه آن‌بزودی اعلام خواهدشد.

شهردار در کشتارگاه

آخروقت امروزاطلاع‌حاصل‌شد که آقای‌دکترظلی سرپرست شهرداری تهران درتمام‌وقت‌امروزبرای‌رسیدگی بوضع کشتارو‌تامین گوشت شهر در کشتارگاه‌حاضربود .

گفته‌میشود که‌دوران ضرر گوشت پایان‌یافته وازاین ببعد شرکت سود خواهدبرد .

ضمناشهرداری‌وشرکت گوشت ، مسئولین‌ایجادبحران کمبود گوشت تهران‌را شناخته‌اند وتحقیقات‌دراین باره‌ادامه‌دارد.

برای اطلاع علاقمندان‌بامور کشاورزی

شرکت‌سازمان توسعه آبیاری بامسئولیت‌محدود

برای‌حفرچاههای‌عمیق ـ نصب‌تلمبه‌وموتور ـ بهرسازی ومرمت

قنوات‌بایرزیر نظر مهندسین و کارشناسان آزموده

آماده‌کار است

نشانی : تهران‌خیابان امیر کبیر کاشی ۱۷۵ تلفن ۵۰۸۶۷

آ ـ ۳۴۵۴

بازگشت شاهنشاه و ملکه از مسافرت

بقیه ازصفحه اول

سلطنتی درمیان‌شوروا‌حساسات‌هزاران نفرازاهالی وعشایرترکمن بگرگان نزول‌اجلال فرمودند .

درمدخل شهرمقابل‌کارخانه صنعتی، افسران‌ارتش ، روسای‌ادارات ، علما معاریف شهر واعضاء انجمن‌خیریه‌ثریا پهلوی صف کشیده بودند.هنگامیکه شاهنشاه وعلیاحضرت‌ملکه‌ثریاپهلوی ازاتومبیل پیاده‌شدند.سرودشاهنشاهی نواخته شد واز طرف گارد احترام احترامات نظامی بعمل آمد.

تیمسارسرلشکرمعینی فرمانده‌لشکر گرگان، آقایان‌دادگر نماینده‌مجلس وشیرخانی فرماندار خیرمقدم عرض کردند و گزارش‌جامعی‌ازاوضاع‌عمومی آن منطقه مخصوصا پیشرفت امور کشاورزی واصلاحاتی که درگرگان دراثرتوجه ومراحم‌شاهانه شده است بعرض‌رسید.

سپس خانم‌تیمسارسرلشکرمعینی از طرف‌انجمن خیریه ثریاپهلوی دسته گلی‌بعلیاحضرت‌ملکه‌ثریاپهلوی‌تقدیم داشت وخیرمقدم گفت.

شاهنشاه وعلیا حضرت ملکه ثریا پهلوی از برابرصف مستقبلین عبور فرمودند ودرمقابل‌صف معارف‌شهراز آقای فرماندارسئوال فرمودند:

آیاوضع ادارات‌خوب‌است؟وساختمان های ادارات ومنازلی که براثرزلزله خراب شده مرمت‌شده‌است؟

فرماندارمعروض‌داشت‌مرمت‌وتعمیر عمارات دولتی ومنازل‌انجام‌شده‌است.

آنگاه ، شاهنشاه و علیاحضرت ملکه‌بعمارت شهرداری نزول اجلال فرمودند چندین‌هزارنفر ازمردم‌شهر وآبادیهای‌اطراف،شاگردان مدارس دردوطرف‌خیابان‌هاصف کشیده‌بافریاد های‌شادی‌ابراز احساسات‌میکردند و شاهنشاه وعلیاحضرت باحرکت‌دست باین‌ابرازاحساسات جواب‌میدادند .

شاهنشاه پس‌از ده دقیقه توقف در عمارت‌شهرداری برای‌پرده‌برداری از مجسمه‌اعلیحضرت‌فقیدبمیدان‌فلکه‌کاخ تشریف‌فرماشدند ، ابتدا‌تیمسارمعینی فرمانده لشکر بیانات مشروحی از خدمات‌اعلیحضرت فقیدنسبت باهالی گرگان‌ایراد نمود. آنگاه‌ازپیشگاه ملوکانه استدعا کرد که از مجسمه پرده‌برداری فرمایند شاهنشاه‌باقیچی طلانوارا بریده‌وازمجسمه‌پرده‌برداری کردند. سپس آقای‌پیروزی‌رئیس‌بانك کشاورزی مدیحه‌منظومی‌خواند که موردتوجه‌واقع‌شد.دراین‌موقع‌تاج‌های گل‌ازطرف‌اصناف و طبقات مختلف بپای‌مجسمه گذارده‌شد

شاهنشاه پس‌ازمراسم پرده برداری باداره املاك تشریف فرما شدند و یکایك‌نمایندگان زارعین وکارمندان دولت‌را موردتفقد قراردادند.

آقای‌بهبهانیان‌سرپرست‌املاك‌پهلوی گزارش‌مشروحی‌ازاثرات‌توجه‌شاهنشاه نسبت‌زارعین‌واقدامات بانك‌عمرانی و قراء تقسیم‌شده بعرض‌رسانید.

آقای وزیرپست‌وتلگراف ازابراز توجهات‌ملوکانه درپیشرفت اموربستی وتلگرافی‌دشت گرگان واعطای‌زمین بعده‌ای‌ازکارکنان‌پست‌وتلگراف‌عرض تشکر نمود.

آنگاه شاهنشاه‌اسنادمالکیت‌زارعین وکارمندان‌دولت را بنمایندگان آنها اهدا و بعمارت شهرداری مراجعت فرمودند وپس‌ازچنددقیقه‌توقف‌باتفاق ملکه‌ثریا درجلو عمارت مقابل صف انجمن‌خیریه ثریاپهلوی‌تشریف فرما شدند.

دراین‌هنگام‌دختر خردسالی‌دسته گلی تقدیم‌علیاحضرت‌ملکه‌نموده خیر مقدم گفت‌وعلیاحضرت‌پس‌از گرفتن‌چندعکس بااعضای انجمن خیریه باشاهنشاه در اتومبیل‌نشسته ودرمیان‌ابراز‌احساسات شدیداهالی گرگان‌را بقصد بندرشاه ترك فرمودند.

ورود موکب‌ملوکانه به پایتخت

شاهنشاه‌وعلیاحضرت‌ملکه‌ثریاپهلوی درساعت۷بعدازظهر دیروز ازبندرشاه باقطارسلطنتی بطرف تهران‌حرکت فرمودند ودرساعت ده بامداد امروز وارد پایتخت شدند.

دراپستگاه‌راه‌آهن‌تهران‌والاحضرتها، آقای‌دکتراقبال‌نخست‌وزیر بروزبردربار شاهنشاهی‌ازشاهنشاه‌وعلیاحضرت‌ملکه ثریا پهلوی استقبال کردند .

هنگام ورودشاهنشاه وعلیا حضرت ملکه ثریاپهلوی. آقای دکتر ظلی شهردارپایتخت‌دسته گلی‌بحضورشاهنشاه تقدیم داشتند.

شاهنشاه‌وعلیاحضرت‌ملکه‌ثریاپهلوی پس از اندکی تامل در برابر صف مستقبلین‌ازایستگاه،کاخ‌سلطنتی‌رهسپار شدند .

بازگشت قطار مخصوص

ساعت ۵ر۵ بعدازظهر دیروز آقایان وزیر دربارشاهنشاهی،رئیس‌مجلس‌سنا مدیرعامل سازمان‌برنامه‌وگروهی‌از نمایندگان دو مجلس و مطبوعات پایتخت که‌برای‌شرکت‌درمراسم گشایش راه‌آهن به‌مشهد رفته بودند باقطار مخصوص تهران‌باز گشتند.

درحاشیه‌مسافرت شاهنشاه به‌مشهد

ازخبرنگار اعضامی ما

سفر اخیرشاهنشاه‌به‌مشهدبیش ازهر موقع برای‌خراسانیها مسرت بخش‌و سودمند بوددرجریان این‌مسافرت‌هم خط‌آهن‌مشهد ـ تهران‌افتتاح‌شدوبهره برداری‌ازآن آغاز گردیدوهم‌اعلیحضرت همایون‌شاهنشاهی‌درجریان‌بازدیدهائی که‌از موسسات مختلفه بعمل‌آوردند دستورات‌موکدی‌برای‌تامین‌آسایش عمومی صادرفرمودند .

تامین آب‌مشروب

ازجمله دستورات‌موکدشاهنشاه‌تهیه آب‌مشروب شهرمشهدبود که‌امرملوکانه به‌شهرداری‌در خصوص تهیه مقدمات لوله کشی شهراثرعمیقی درمردم‌آنجا نمود وهمه‌مردم ازتمام طبقات مراتب قدردانی‌خودرا به‌پیشگاه ملوکانه‌ابراز میداشتند .

شهردارمشهد دراینخصوص‌توضیح‌داد که بایکی‌از بانکهای معتبرفرانسه مذاکره‌نموده‌است تابا دریافت وام ، لوله کشی‌مشهد راشروع نماید‌مخارج برآوردشده لوله‌کشی مشهد هفتصد میلیون‌ریال‌است که قراراست‌از بانك مزبور درازاء حداقل‌بهره اخذوشروع بکار شود .

دراین‌سفرازمجسمه‌شاهنشاه‌درمیدان دانشکده پرده‌برداری شد وهمچنین کلنك‌تلفن خودکار مشهد بزمین‌زده‌شد همچنین‌بیمارستانی که برای مسلولین ساخته‌شده‌بود افتتاح گردید.اینهاهمه برای‌اهالی‌مشهد قابل توجه‌بوده واز صمیم‌قلب‌از شاهنشاه‌تشکرمیکردند. استقبالی که دراین‌سفر اهالی مشهد ازاعلیحضرتین کردندبی‌سابقه‌بوده‌است نکته‌قابل‌توجه‌این‌بود که برای‌اولین دفعه اعلیحضرت همایون شاهنشاهی باتفاق‌ملکه‌ثریاپهلوی به‌مشهدنزول‌اجلال میفرمودند ودیدارملکه برای مردم شاهدوست آنجا بی‌اندازه‌جالب‌بود

بهداشت وهنر

اعلیحضرت‌همایونی‌هنگام‌بازدید ازبیمارستان‌شاهرضا دستوردادند که بیمارستان‌شاهرضا ازهرحیث‌تکمیل‌و مجهزشودونایب‌التولیه آستان‌قدس برای تکمیل این‌بیمارستان طرحهای لازم‌را تهیه‌وشروع‌بکار کنند.

علاوه برقسمت‌های فوق‌شاهنشاه ازصنعتگران تشویق‌فرمودند .

هنگامیکه‌اعلیحضرت‌همایونی ازدانشسرای‌مقدماتی‌وکارهای‌دستی‌دانش آموزان‌بازدید میفرمودند بخچالیکه بوسیله‌یکی‌ازهنرجویان تهیه‌شده‌بود توجه‌شاهنشاه‌رابخودجلب کرد.

بطوریکه‌اعلیحضرت‌همایونی‌دستوردادند سازنده ان که‌استعدادفوق‌العاده‌دارد برای تکمیل تحصیلات‌باروپا اعزام‌شود این‌دانش آموز که‌آقای‌جعفر دولتشاهی دانش آموزسال‌پنجم‌دانشسرای‌مقدماتی میباشد پس‌ازخاتمه تحصیل‌درابتدای سال‌تحصیلی آینده‌بهزینه‌دولت باروپا میرود .

بدینترتیب‌شاهنشاه ازاهل‌فن وهنر تشویق فرمودند و مخصوصا یادآوری شد که‌برای اشخاص‌بااستعدادوهنرمند بایدطوری وسایل رفاه فراهم شود که بتوانند استعدادوهنرخودراظاهر کنند وبرای‌مملکت مفیدواقع شوند.

گریه شوق

درجشن دبیرستان فردوسی موقعی که‌شاهنشاه وعلیاحضرت ملکه ثریا پهلوی ازمقابل صف دختران‌دانش آموزعبورمیفرمودندیکی‌ازدوشیزگان غفلتا خودش‌را روی پای اعلیحضرت همایونی انداخت‌ومرتبا گریه میکرد پس‌ازآنکه‌ژنرال آجودان اعلیحضرت همایونی شاهنشاهی وی‌رابلند کردند از اوسئوال شد که چه‌ناراحتی دارد دوشیزه‌دانش آموز گفت‌چون‌چشمهای برادرم نزدیك‌بین‌است وازطرفی به شاهنشاه‌وعلیاحضرت‌فوق‌العاده‌علاقمند میباشدوبشدت‌مایل‌است که‌اعلیحضرتین زیارت کنند از انرو استدعا دارم اجازه فرمایند که برادرم ازنزدیك شاهنشاه و علیاحضرت را زیارت کند.

سه‌فروندهواپیمای‌جت‌روزچهارشنبه

آینده تحویل ایران میشود

امروز رسمااعلام شد که تعدادی هواپیمای جت امریکائی نوع ف ۸۴ ـ ج تحویل نیروی‌هوائی ایران خواهدشد نخستین‌پارتی‌این‌هواپیماها که‌طبق برنامه‌نظامی مشترك بایران تحویل‌میشود سه‌هواپیمای جت است که‌روز۲۵ اردیبهشت وارد فرودگاه مهرآباد میگردد وطی مراسمی‌تحویل مقامات ارتشی ایران‌خواهدشد.

هواپیمای ف ـ ۸۴ـ ج ازهواپیماهای شکاری سریع السیر امریکا محسوب میشود.

چندهواپیمای حمل‌ونقل بزرك امریکائی ازنوع س‌ـ۱۱۹وسائل‌وابزار واردات مورد نیاز هواپیماهای جت مزبوررابفرودگاه‌مهرآبادحمل کرده‌اند

هفته گذشته یك هواپیمای‌دیگرامریکائی ازنوع‌س ۴۷ توسط مقامات امریکائی تحویل ارتش شاهنشاهی گردید.

پیروزی اسپارتاك در تبریز

همانطوریکه خوانندگان عزیز اطلاع‌دارند تیم‌فوتبال اسپارتاك‌ایروان چندی‌قبل بتهران آمدودرمسابقاتی که باتیمهای نیروی هوائی‌وآبادان انجام‌داد پیروزی‌غیرمنتظره‌ای کسب‌نمود.

دربازی سوم‌فوتبالیست‌های ناچ توانستند جبران‌شکست را بنمایندو مسابقه‌را مساوی‌خاتمه‌دهند.

تیم‌فوتبال اسپارتاك درروزشنبه بطرف تبریز حرکت‌نمود. بطوریکه خبرنگارما ازتبریز اطلاع میدهد کلیه‌سازمانهای ورزشی تبریز باستقبال قهرمانان آمده‌وبانهایت گرمی ازآنها پذیرائی‌نموده‌اند.

ساعت‌چهاربعداز ظهردیروز نیزمسابقه جالبی‌بین‌تیم فوتبال اسپارتاك‌و فوتبالیست‌های‌تبریز‌درباغ‌شمالی‌انجام‌شد. دراستادیوم‌ورزشی‌تبریزعده‌زیادی‌برای تماشای این‌مسابقه‌جالب اجتماع کرده‌بودند.

فوتبالیست‌های اسپارتاك که‌ازشکست‌خود از تیم‌تاج تهران ناراحت بودند نهایت کوشش‌خودرا بکاربردند وبالاخره توانسته بازدن‌شش گل در مقابل‌خوردن یك‌گل‌پیروز گردند.

امروز فوتبالیست‌های‌شوروی بطرف‌مرزحرکت‌خواهندنمود.

کارشناسان‌شوروی‌فردابا‌وزیرخارجه

بقیه‌ازصفحه اول

کردوچگونه‌ادامه‌داد.

مافردا دروزارت‌خارجه باوزیرامور خارجه ملاقات خواهیم کرد وبرنامه مذاکرات‌خود را تعیین‌خواهیم‌نمودو سپس مذاکرات را شروع خواهیم کرد.

وی‌اضافه کرد که‌این مذاکرات‌بر محور استفاده‌مشترك‌وجامع‌ازرودخانه های‌ارس‌واترك‌وسدهای هیدروالکتریك خواهدبود که باتوافق طرفین بروی این‌رودخانه‌ها ساخته‌میشود

رئیس‌هیئت همچنین گفت مانهایت سعی‌خودرابکارخواهیم برد که بادولت ایران دراین‌مورد توافق‌کامل حاصل کنیم زیرا این‌خودقدمی است که برای‌تحکیم روابط دوستانه ایران و شوروی برداشته‌میشود.

وی‌درپایان‌اضافه کرد که‌این‌مذاکرات تاآنجا که‌من اطلاع دارم درحقیقت دنباله‌مذاکراتی است که اعلیحضرت همایونی درسفر اخیرخود با مقامات شوروی بعمل‌آوردند .

کیفیت‌توافق‌دراین‌باره‌بسته‌به نظریات دولت ایران خواهدبودولی‌مااطمینان داریم که‌ساختن سدبروی‌رودخانه‌های فوق‌الذکر منافع‌زیادی‌برای هردو کشوردربردارد.

رئیس‌هیئت‌ضمنا گفت‌دولت شوروی تابحال باچندهمسایه‌دیگر خودنیزدر باره استفاده مشترك از رودخانه‌های مرزی‌مذاکراتی بعمل‌آورده ومنجمله اخیرا بادولت نروژ قرار دادی‌دراین باره امضانموده‌است .

دوسال طول‌دارد

بطوریکه خبرنگار ما کسب‌اطلاع کرده‌است ورود هیئت متخصصین شوروی‌ومذاکرات‌آنها با نمایندگان ایران‌منتج‌بعقدقرار داد نخواهدشد. خبرنگارماعقیده‌دارد که‌این هیئت برای‌تبادل‌نظربانمایندگان ایران به تهران آمده‌اندودرضمن‌پروژه‌هائی‌نیز بمقامات ایرانی تسلیم خواهند کرد ولی‌آنچه مسلم‌است. مطالعات دراین بار باحتمال‌قوی قریب دوسال بطول خواهد انجامیدوبهمین‌جهت هیئتهای‌از طرف‌ایران وشوروی محل‌نیز الزام خواهند شد که موقعیت رودهارا در محل‌مشاهده کرده و گزارشهائی‌دراین باره تهیه خواهند کرد. این گزارشها درآینده منشاء انعقاد قراردادی بین طرفین خواهد شد.

نمایندگان ایران

تاآخروقت امروزهنوز نمایندگان ایران‌برای مذاکره باهیئت‌متخصصین شوروی رسماً تعیین نشده بودند ولی بطوریکه کسب اطلاع شده است نمایندگان ایران‌عبارت خواهند بود ازسه نماینده ازطرف بنگاه آبیاری دو یا سه نماینده از طرف سازمان برنامه‌ویك یادونماینده ازطرف وزارت امورخارجه. بقراراطلاع بنگاه‌آبیاری نمایندگان خودرا انتخاب کرده‌است وآخروقت‌امروزآنهارا بوزارت‌خارجه معرفی کرده‌است درهرصورت احتمال دارد که فردا نمایندگان‌ایران رسماً انتخاب ومعرفی‌شوند.

ورود

آیةالله‌آقای‌سیدمهدی‌فیروزآبادی‌و

اطلاعات

انتقاد

از: علی جواهر کلام

حمام فرودگاه

دوسال پیش ناگهان اعلام شد که چون شهرهای مهم ایران برای فرود آمدن هواپیما های جت فرودگاه مخصوص ندارد وازاین نظر نقص کلی در جریان امور مشاهده میشود لذا مقرر است که درشش شهر (آبادان- اصفهان- شیراز کرمانشاه - کرمان - یزد) شش فرودگاه مجهز ساخته شود این فرودگاه ها از آن فرودگاه هائیست زیرا مطابق نقشه خاصی طرح آن تهیه شده است وعلاوه برهمه چیز که فرودگاه های دیگر دارند این شش فرودگاه دارای کتابخانه و نمایشگاه قالی وزری های قدیمی و میناکاری وسالون رقص ورزش وازهمه مهمتر چندین دستگاه گرمابه میباشد تامسافرین محترم که باهواپیما وارد میشوند بلافاصله حمام بروند تروتازه و بانشاط تازه بشهر بیایند.

هر کس وقتی دوسال پیش این حرفها رامیشنید پیش خود میگفت خدایا مگر خواب می بینم که این حرفها بگوشم میخورد آخر یزد یا کرمان یا شیراز یا اصفهان چه دارد که چنین فرودگاهی بخواهد فرض که مثلا مشدی رمضان و خانواده او یا هواپیما از یزد به کرمان و یا اصفهان برود این ها کتابخانه و حمام دوش نمی خواهند سالون ورزش کاری ندارند زری وقالی وقالیچه بدردشان نمی خورد اصلا آنها سوار هواپیما نمیشوند اکثریت جمعیت شهرهای ما هم که همین مشدی رمضان ها هستند پس این طول وتفصیل ها برای چی است، ولی باز بشیطان لعنت میکرد که این خیالات بدرا باید دور ریخت بالاخره یك روزی هم باید نزد صورت کالیفرنی درآید شاید حالا همان روز رسیده است یاری در این ضمن اعلام شد که برای ساختن این فرودگاه ها یکعده مشیر ومشاور ومهندس وکارشناس از خارج وارد شدند و مشغول مطالعه و برآورد هستند واظهار داشتند که اگر شش میلیون لیره مرحمت کنید شش فرودگاه جت همانطور که خواسته اید تقدیم میشود شش میلیون لیره چیز قابلی نیست یعنی قریب صد وپنجاه ملیون تومان باز هم چیز قابلی نیست در عوض توی فرودگاه تالار آینه وحمام مرمر میسازند خلاصه آقایان محترم مشغول کار شدند واول کاری که انجام دادند جاده فرودگاه مهرآباد را کن فیکون کردند چون باید ندرا خراب کرد که دوباره از نو چیز خوب سازند بعد هم در ظرف این دوسال بان شش شهر مورد نظر سفر ها کردند وهمینطور در تهران و سایر شهرستانها مشغول دوندگی بودند و اتفاقا رئیس محترم این هیئت موقع دوندگی و اتومبیل رانی در تهران دو نفر مدبخت رازیر گرفت بعد هم گفتند تقصیر خودشان بوده که زیر اتومبیل جناب رئیس رفتند در عوض جناب رئیس که یك پارچه عاطفه و انسانیت هستند کرم فرمودند ومجروحین را با همان اتومبیل به بیمارستان بردند اما بیمارستان های تهران جا نداشتند آقا این چه وضعی است جناب رئیس را از بیمارستان دست خالی برگرداندند ما بسازمان ملل شکایت میکنیم بعد هم از آنها معذرت خواهی شد که فوری تحقیق می کنیم اگر مجروحین مقصر بوده اند و بماشین جناب رئیس صدمه ای خورده تحقیق میکنیم غرامت میدهیم

اما نا گهان روز دوشنبه نهم اردیبهشت در اطلاعات اعلامیه ای راجع باین جریان دیده شد که سازندگان شش فرودگاه استعفاء دادند بعضی از آنها هم که از فرنگستان عازم ایران بودند وسط راه برگشتند وچون کار این آقایان رضایت بخش نبوده استعفای آنها پذیرفته شد بعد هم تحقیقات دقیق انجام خواهد گرفت که اگر این بزرگواران خسارتی وارد آورده اند اقامه دعوی خواهد شد و خسارت را تادینار آخر دریافت میداریم تا خارجیان بدانند که پول ایران خوردنی نیست

آری این بود کمدی حمام فرودگاه که دوسال قبل شروع شد و چند روز پیش پایان یافت ونتیجه محسوس آن البته مقداری لیره ودلار وریال بود که فعلا از دست رفته است و دیگر جاده خراب فرودگاه مهرآباد که یادگار برجسته فعالیت آن هنرمندان خارجی میباشد وخدا میداند کی بصورت اول برمیگردد؟*

اما موضوع اقامه دعوی ومطالبه غرامت وخسارت بنده تصور میکنم صلاح و صرفه در این باشد که قضیه مسکوت بماند چون اگر خیلی سرمس این نوع بدهکارها بگذارند مبالغی طلبکار میشوند و قضیه مثل خسارت صدوسی هزار دلار میشود که مشدی رمضانها بآن شرکت سویسی بابت غرامت قند و شکر پرداخت کردند زیاده عرض ندارم

ما وخوانندگان

آقای ابو الفیض اصلانی

مقیم امیر آباد خیابان نصرت انتهای کوچه مختاری مینویسد وزارت پست و تلگراف در اطلاعات اعلام کرده که ۴۰۲۲ شماره تلفن را با رعایت حق تقدم نصب کرده است ولی من که روز اول افتتاح باجه ودبعه را پرداختم وقبض شماره ۸۸۵ در دست دارم هنوز تلفن ندارم علت چی است؟

نامه‌ای بامضای عده‌ای

از قهرمانان (آقایان تختی ،حبیبی ، زندی ،مجتبوی وغیره)باین اداره رسیده وطی آن پیشرفت‌های دانش آموزان دار الفنون را آقای تقوی مدیر آن دبیرستان تبریك گفته‌اند

ونیز رئیس انجمن همکاری خانه و مدرسه (دار الفنون) شرحی در آن خصوص ارسال داشته است.

آقای فریدون گلسرخی

کارمند بهداری لشکر یازده کرمان برای مزید استحضار شما اشعار میدارد که روزنامه هر گونه اعلانی که مغایر اخلاق عمومی و مقررات رسمی نباشد بدون استثناء در برابر دریافت حق آگهی منتشر میکند.

آقای رضا رحمانی چنین مینویسد:

خواهشمندم این معمارا بطور مسابقه برای جلب توجه اولیای امور در روزنامه طرح کنید شاید حل معما بشود درصورتی که کرایه اتوبوس از تهران تا تجریش سه ریال ونیم میشود چگونه است که کرایه اتوبوس از سبزه میدان تا بانکملی ٤ ریال شده است ؟

اهالی خیابان امین الدوله

چهارراه عظیم پور شکایت دارند که در این محل یك شیر فشاری بود یك ماه قبل لوله تر کید خیابان را خراب کردند لوله را بریدند مردم بی آب مانده اند از متصدیان مربوط بخواهید مجدد شیر بگذارند چون ده هزار نفر مردم این نواحی بی آب مانده اند و استطاعت خریدن آب شاه ندارند.

بانو کبری چیری

دارای شناسنامه ۱۰۹۹۳ از اهالی سنندج مینویسد شوهرم عبدالوهاب هنرمندیان پاسبان شماره دوازده سنندج سه سال پیش هنگام انجام وظیفه کشته شد اکنون من با چند کودك صغیر بی نان مانده ام پسر بزرگم خدمت زیر پرچم انجام میدهد از شهربانی کل بخواهید حقوق شوهر مقتولم را برای زندگانی عائله اش بپردازد.

آقای شکر الله آشوری

مقیم محلات مینویسد چون بهداری محلات نیازمند بکارمند بوده ومرا بمرکز پیشنهاد کرده اکنون میخواهند کسی دیگر را استخدام کنند درصورتی که من حق تقدم دارم اینك تقاضا دارم بوزارت بهداری یاد آور شوید حق تقدم را رعایت کنند.

آقای عشایر زاده ضمن

شرح مفصلی مینویسد که عملیات ناحیه سه شرکت سهامی شیلات واقع در سیاه آب موافق منافع دولت نیست وسیار بمورد خواهد بود که وزارت دارائی برای رسیدگی بوضع آن ناحیه اقدام کند.

آقای شکر الله یافا کارمند

وزارت کشور مینویسد مدتی است یك قطعه زمین در کوچه فرخی خیابان بهجت آباد خریده ام سه سال است برای گرفتن پروانه شهرداری مراجعه میکنم جواب میدهند که در نظر داریم خیابان چهل متری احداث کنیم وبنده وبسیاری از مالکین را سرگردان نگاهداشته اند تقاضا دارم از شهرداری بخواهید بالاخره تکلیف ما را پس از سه سال معطلی روشن سازد

آقای فرج الله زبا مینویسد

که از قرار معلوم میخواهند ورود سیگارهای خارجی را آزاد کنند نتیجه این اقدام آن است که سیگارهای داخلی از این مختصر رونق بیفتد آیا بهتر نیست که بجای ورود سیگارهای خارجی سیگارهای داخلی را مرغوب و مردم پسند تهیه کنند؟

کارمندان و آموزگاران

شبانه دبستان ملی ندای اسلام شکایت دارند که مدتی است شب ها در کلاس های مبارزه با بی سوادی زحمت میکشیم ولی بجای دستمزد برای ما تقدیر نامه صادر میکنند درصورتی که ما برای سکر بال معطل هستیم لذا تقاضا دارم بوزارت فرهنگ بجای تقدیر نامه دستمزد ما را بپردازد

جعفرخان جهانگرد در افیانوسیه

بدشانسی

از اینجا و آنجا

نفت هالیوود

چندی قبل در همین ستون اطلاع دادیم که متخصصین ادعا نموده اند در هالیوود معادن نفت میباشد. اینك مطابق اخباری که جرائد آمریکا انتشار داده اند وجود معادن نفت در پایتخت سینمائی آمریکا مسلم شده وقرار است از اوائل تابستان سال جاری شروع بحفر چاههای عمیق در استودیو کلمبیا وپارامونت نمایند.

متخصصین گفته اند ما اطمینان داریم نفت هالیوود از غنی ترین چاههای نفت آمریکا خواهد بود، در نظر گرفته شده است بتدریج استودیو های سینمائی از هالیوود انتقال داده شوند.

طلوع آفتاب دررم

ارنست همینگوی نویسنده معروف آمریکائی که اخیراً مطابق قراردادی که با کمپانیها بسته از دو کتاب او فیلم برداری میشود اکنون دررم سر میبرد، وی بخبرنگاران جرائد گفت که تصمیم دارم بزودی شروع بنوشتن کتاب جدیدی تحت عنوان (طلوع آفتاب دررم) نمایم وضمناً اطلاع داد که از ۳۰ سال قبل چنین تصمیمی گرفته ودر نظر داشت اینداستان را بنویسد. وی گفت: حالا امیدوارم تصمیم ۳۰ ساله خود را بمرحله عمل درآورم.

راه مبارزه با دزدان

(تیبروس) یکی از امپراتوران مقتدر ومعروف روم بود بروزی عده‌ای از طرفداران او تقاضا کردند که کارمندان دزد را از کار بر کنار نماید، امپراتور لبخند تلخی زد وبرای آنها ماجرائی شرح داد بدینقرار: روزی از کوچه‌ای میگذشتم، گدائی دیدم که دلم بحال زار او سوخت. بدن این گدا جراحات بیشماری داشت و هزاران مگس برروی جراحاتش نشسته خون وچرك آنرا می مکیدند، من باطرافیانم دستور دادم که مگسها را دور کنند وازبین ببرند، آنها دستور مرا اجرا کردند ولی گدا اعتراض کرد وگفت: چرا مگس هارا دور کردید، حالا مگسهای تازه نفسی خواهند آمد درحالیکه مگسهای قبلی تاحدی سیر شده بودند!

دستمزد کارگران امریکائی

درآمریکا یکنفر کارگر متاهل هر هفته ۷۵ دلار درآمد دارد وکارگر مجرد نیز ۷۰ دلار دستمزد میگیرد.

میلیونها نفر بمالاریا مبتلا هستند

سازمان بهداشت جهانی در گزارش اخیری که تهیه نموده متذکر شده است که درجنوب شرقی آسیا بیش از ۵۰۰ میلیون جمعیت سکنی دارند که نصف بیشتر آنها مریض هستند.

مرض عمده‌ای که دراین نواحی شیوع دارد مالاریا است که تنها در کشور هندوستان متجاوز از یکصد میلیون نفر بآن مبتلا هستند.

سازمان در گزارش خود اضافه کرده است که در سالهای اخیر اقدامات موثری برای جلوگیری از ابتلاء و محافظت اهالی درمقابل این مرض بعمل آورده است مثلا در کشور افغانستان که در سال ۱۹۴۹ درحدود ۳ میلیون نفر مبتلا بودند در سال گذشته یك میلیون نفر را در برابر این مرض محافظت نموده و ۸۰ نفر کارشناس افغانی را برای مبارزه با مالاریا تربیت نموده است.

تعویض زن وفرزند

خبر جالبی که از «میلبراه» در کالیفرنی رسیده حاکی است که رشته دوستی و الفت میان دوخانواده از خانواده‌های نیوادا بقدری استوار ومحکم شد که هر دوشوهر تصمیم گرفتند که با کمال میل زن وفرزندان یکدیگر را باهم تعویض نمایند.

شوهر اول، «دکتر فرانك شفارتز» چشم‌پزشك معروف است که سی وهشت سال دارد وشوهر دوم «مارتن بروکسی» سی وپنج ساله که مالك است.

جان همسر اولی که سی ودوسال دارد وبیتی همسر دومی که سی وپنج سال دارد اکنون منتظر رأی دادگاه هستند تا باشوهران جدید خود ازدواج نمایند.

«پول اموهو ندزو» که درسال گذشته زن وفرزندان خود را با «کاسبی» تعویض کرد هنگام شنیدن این خبر گفت امیدوارم که دکتر شفارتز وبروکسی زندگی شیرینی را شروع نمایند زیرا من چنین مرحله‌ای را گذرانده‌ام واکنون از زندگی خود کمال رضایت را دارم.

جدول کلمات متقاطع شماره ۶۱۸

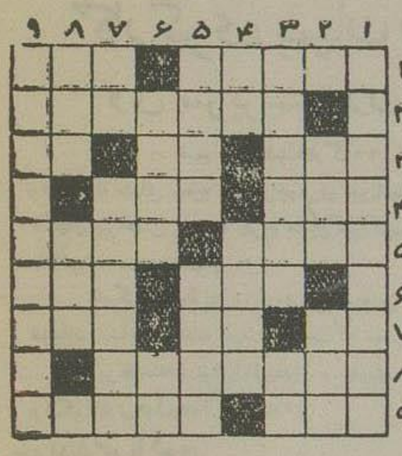

افقی: ۱- سابقاً سوار شدنش از تشخص بود وحالا فقط بکاربار کشی میآید - احترام ۲- آخر عاقبت بازرگان کشادباز وبدبیار ۳- غلاف دبده - حرف تعریف عربی - گل شونه ٤- ازشهرهای جنوب - بعضی ها بمحض آنکه پشتش بنشینند بکلی تغییر ماهیت میدهند ٥- مرحله آخر در عرصه حیات - مال گلش درست همین حالاست ٦- حکایتش را باز گوئید تادرو دیوار بوجد آید - واحد پول ووزن ۷- نگهداشتن - شهر ویران وواژگون - چون ازاین سرا کشند باید لبیك حق را اجابت گویند ۸- گیاهی که از ریشه آن دوائی برای تقویت قلب واعصاب میگیرند وآنرا علف گربه هم نامیده اند ۹- ازفلزات - رجوع کردنست ولی البته ارتباطی باطلاق وآشتی ندارد.

عمودی: ۱- جانور عظیم الجثه وغول پیکر دوران ماقبل تاریخ که اکنون فسیلش درموزه‌های بزرگ جهانست ۲- سخن بیهوده که از تراوشات مغزهای پوك است - فانوس دریائی ۳- گیاهی خودرو وزهرآگین که بجعفری هم بی شباهت نیست - هدف بوسه شیرین ٤- آب پاك - ازانواع یرده ٥- یکی ازخلفای آل مروان - درباره خاموشی آن کتاب جالبی نوشته اند ٦- هم کلام - اگر باشد ۷- عقب - آدم های ناز کدل وپر توقع انبوه میشوند ۸- حالا که درخدمت صلحش نیز گماشته اند - یکی از رنگها ۹- یکی از صنایع شعری که مخصوصاً در اشعار سعدی فراوان است.

حل جدول شماره ۶۱۷

افقی: ۱- چانه - بابل ۲- بقه - کلید ۳- نافله - تنك ٤- تانن - مر ٥- شوهر - کنام ٦- کد - وحوش ۷- نیش - زلیخا ۸- عقاب - مرك ۹- شهق - مهتر

عمودی: ۱- چین وشکن ۲- آقا - ودیعه ۳- نهفته - شقی ٤- لارو - آق ٥- کهن - حزب ٦- بل - نکول ۷- ایت - نشیمه ۸- بدنما - خرت ۹- کیمیاگر.

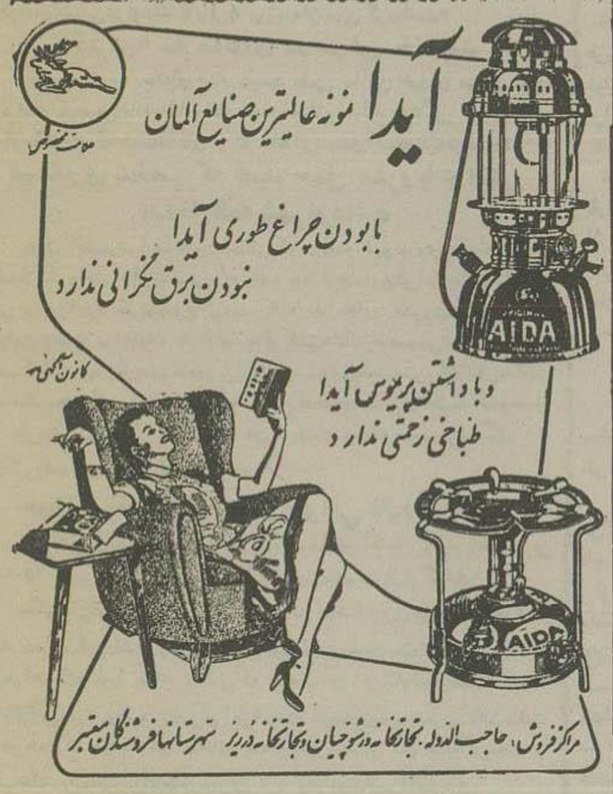

آ_۳۸۹۶

آگهی ساعات کار بانك پارس

ساعت کار اداره مرکزی وشعبه های بانك پارس ازتاریخ روز دوشنبه ۱۶ر۲ر۳۶ بترتیب ذیل خواهد بود*

دوایر بانك:
از ۷ الی ۱۳
باجه ها:
از ۷ر۳۰ الی ۱۲ر۳۰
پنجشنبه ها تا ۱۲ خواهد بود.

آ_۳۹۰٤ — بانك پارس

دستگاههای تهویه هوای کرایسلر

دستگاههای تهویه هوای کرایسلر ساخت کارخانه امریکا هوای مطبوع ولذتبخش منازل راتامین میکند

شرکت سهامی صنایع جدید - خیابان سعدی تلفن ۳۷۹۸۷

آ_۳۸۸۰

مشورت

برای خرید ماشین‌های مولدبرق
حرارت مرکزی ورادیاتور ساخت آلمان
تلمبه‌های چاه عمیق وتلمبه‌های آبیاری وسایر ماشین‌های صنعتی
بامتخصصین شرکت سهامی صنایع جدید خیابان سعدی روبروی بانکملی ایران
تلفن ۳۷۹۸۷ مشورت فرمائید.

آ_۳۸۷۸

خضاب جمالیه

میلیونها نفر برای مشکی کردن موهای سفید فقط خضاب جمالیه مصرف مینمایند

فروش در تمام داروخانه های کشور

آ_٤٤۳ (۱)

اگهی به متقاضیان سهام

بااطلاع کلیه متقاضیان سهام شرکت سهامی معادن خمین میرساند که بمنظور تنظیم وتکمیل برگ انتقال سهام ودریافت سهام قطعی مشخصات کامل خود را منتها تا آخر اردی بهشت ماه ۳۶ به اداره دفتر شرکت تسلیم نمایند.

شرکت سهامی کل معادن وذوب فلزات ایران

آ_ ۳۸۸۸ — ۱_۳

اهالی محترم اصفهان

برای خرید سیمان فارس بفروشگاه کارخانه واقع درخیابان آمادگاه نرسیده بفلکه شاه‌عباس کبیر مراجعه فرمائید

آ_۳۹۲۰ — ۱_٦

تخته شلائی روسی

برای خرید کلی وجزئی به شرکت سهامی نخ وپشم ایران
خیابان بوذرجمهری. سرای امید. تلفن ۲۰۴۳۲ مراجعه فرمائید

آ_۲٦۰٥ — ۲_۱۰

فروشگاه انحصاری شرکت شیمیائی سازمان برنامه در تهران

(خیابان خیام - چهارراه گلوبندك مقابل سرای فردوسی تلفن ۲۵۳۱۳)

سولفوردوسدیم
اسیدکلریدریك (جوهر نمك)
کربنات دوسود (سودا)

راباتسهیلات زیادبطورکلی وجزئی بفروش میرساند*

آ_۳۸٤۲

آ_۳۸۵٦

هیجدهم اردیبهشت

روز جمعیت شیرو خورشید سرخ اصفهان

جمعیت شیر وخورشیدسرخ اصفهان دراین روز ازهمت بلندهمه افراد خیرو نیکوکار استمداد میکند

روز هیجدهم اردیبهشت که مصادف باروز تولد هانری دونان مؤسس صلیب سرخ بین المللی است روز جمعیت شیروخورشیدسرخ اصفهان انتخاب شده و بمناسبت این روز طی برنامه تنظیمی ازطرف این جمعیت مراسمی بشرح زیر اجرا میگردد: ۱- غروب سه‌شنبه ۱۷ اردیبهشت توافق شده که درآمد فروش بلیط کلیه سینماها وتآترهای اصفهان بنفع این جمعیت باشد ۲- قبل از ظهر روز هیجدهم مراسمی ازطرف افراد عضو سازمان جوانان شیرو خورشید سرخ اصفهان درمحل پرورشگاه برگذار خواهد شد. ۳- ازساعت ٤ تا ۷ بعد ازظهر تمامی وقت برنامه رادیو اصفهان دراختیار این جمعیت بوده وبرنامه‌های متنوع وجالبی پخش میگردد* ٤- ازساعت ٤ر۳۰ بعدازظهر روز مذکور درمحل پرورشگاه برنامه‌ای باشرکت طبقات مختلف شهر اجراء میشود. ٥- غروب هیجدهم اردیبهشت درسالن تآترسپاهان کنسرت جالب بانوشاپوری خواننده شهیر ایران وبرنامه های متنوع دیگری که آقای طاهری هنرمند معروف و هنرمندان تآترسپاهان فقط برای شب مذکور تنظیم نموده اند انجام خواهد شد. ٦- غروب پنجشنبه ۱۹ اردیبهشت شب نشینی باشکوهی باشرکت بانو شاپوری درباشگاه افسران برگذار میگردد وضمن آن برنامه‌های متنوعی همراه باارکستر مخصوص اجرا خواهد شد. **هدف جمعیت شیرو خورشیدسرخ اصفهان با اجرای برنامه بالاتوجه فاطبه اهالی محترم اصفهان بهمکاری و تشریك مساعی در انجام وظیفه خطیری است که این جمعیت در تسکین آلام دردمندان و بینوایان ودستگیری ازمصیبت زدگان دارد.** برای کمك باین جمعیت هریك ازاهالی محترم میتوانند: ۱- از همکاری وتشریك مساعی معنوی خود بااین جمعیت دریغ نفرمایند. ۲- با پرداخت ۲٤۰ ریال درسال عضویت رسمی این جمعیت را قبول نمایند. ۳- با پرداخت ٦۰ ریال درسال عضو عادی این جمعیت شوند. ٤- باتهیه بلیط وشرکت دربرنامه‌های تنظیمی این جمعیت باین مؤسسه خیریه ملی کمك فرمایند. ٥ باپرداخت هرگونه کمك ومساعدت نقدی وجنسی ولو هرچقدر جزئی باشد موجبات پیشرفت وتشویق اعضای این جمعیت رادررسیدن بهدف‌های نیکی که دربیش دارند فراهم فرمایند.

آ_۳۹۰۲ — **جمعیت شیروخورشیدسرخ اصفهان**

آقایان دبیران و محصلین سابق دبیرستان شاهرضا مشهد

خواهشمند است برای اجتماع دوستانه نشانی خودرا به تلفن ۲۸۵۹۹ یا ۲۹۸۷۱ اطلاع دهید*

آ_۳۰۵۵ — ۱_۲

قابل توجه هموطنان عزیز بویژه اهالی محترم گرگان

اینجانب مدت شش سال مریض بودم ومداوا اثر نمی بخشید تا آنکه بپزشك مجرب جناب آقای دکتر طاهراعظمی مراجعه وبهبود کامل یافتم از ایشان صمیمانه تشکر میکنم*

آ_۳۰۵۷ — غلامرضا حکیمیان. گرگان

قابل توجه داروخانه‌های محترم

آنتی بیوتیك جدید کارخانه معظم «روش» سویس بنام ((رومیسیل)) «Romicil» وارد وبمعرض فروش گذاشته شد

آ_۳۰۱۹ — ۱_۳

در شهر ما چه میگذرد؟

کارگری بمیان دنده های ماشین افتاد

وی سرپرستی زن ودو فرزند را بعهده داشت

ساعت ده صبح روز گذشته کارگر ۳۰ ساله‌ای بنام فضل‌الله غلامی کارگر سرپائی کارخانه رنك سازی ایران و خاورمیانه متعلق بحاج مصطفی جوهری حین انجام وظائف خودچون بانوع کارماشین‌های کارخانه آشنائی نداشت ناگهان پیراهنش به تسمه چرخ ماشین گیر کرده وبداخل موتور کشانده شدودرنتیجه مغزوی زیرچرخهای ماشین متلاشی‌شد ودردم جان‌سپرد.

کارگرمزبوردارای زن‌ودوفرزند بودوروزانه شصت ریال‌مزدداشت وبامرك‌وی‌خاندان کوچك‌اوبی‌سرپرست شده‌اند. صاحب‌کارخانه تعهد کرده‌است که مخارج زن‌وفرزنداوراتأمین کند.

این‌کارخانه درتهه بابانبی‌درجاده شهرری قراردارد. جسدکارگرمزبوروسیله مأمورین کلانتری ۲۱ باداره پزشکی قانونی‌حمل‌وجوازدفن‌صادرشد.

حوادث گوناگون

تصادفات اتومبیل

دمشب تاکسی ٦۷۰۰ برانندگی غلام مجتهدی ازخیابان امیر به بسا سروان‌هوشنك‌قادری افسرارتش‌تصادف واورابشدت مجروح ساخت اکنون مجروح‌دربیمارستان بستری‌است‌وطبق‌نظر به پزشك‌بیمارستان بایستی ازپای وی عکسبرداری بعمل‌آید.

☆ کامیون‌شماره۱۲۱۱۳ برانندگی‌حسن نام‌درمیدان‌ژاله با دوچرخه سواری بنام علی جمشیدی تصادف‌واورا معدوم نمود نامبرده در بیمارستان بستری گردید.

☆اتوبوس‌شماره۴۷خط۹برانندگی‌اکبرباحسین که‌سواردوچرخه‌بودتصادف کرده‌اورا مجروح‌ساخت اکنون‌وی دربیمارستان سینا بستری است‌راننده متخلف‌دستگیر وبمقامات‌قضائی‌تحویل گردید.

نزاع درخیابان

دمشب درمحل‌٦ بین دونفربنام ابوالفضل‌تهرانچی‌واصغرسرابی‌نزاعی در گرفت وهردونفرباچاقوبجان یکدیگرافتادند وهریك کوشش داشت که دیگری را ازپای درآورد. سرانجام با دخالت پاسبان پاس کلانتری این نزاع خونین پایان‌یافت وابوالفضل‌تهرانچی‌دربیمارستان‌امدادی بستری‌شد و برای‌اصغرسرابی‌نیزپزشك قانونی۸ روزدرمان‌تعیین کرده‌است.

دختربچه سه ساله‌ای درحوض خفه شد

دیروزدخترسه ساله‌ای بنام ملیحه علمی ساکن خیابان مولوی کوچه وزیرنظام درحوض‌خانه افتادوخفه شد. جنازه باداره پزشکی قانونی‌حمل‌و پس‌ازمعاینه‌ای که توسط‌آقای دکترسلطانی بعمل‌آمدجوازدفن‌صادرشد.

دستگیری شخص که قصد حمل مشروبات الکلی بداخل قلعه شهر نوداشت

چون اغلب شرارت‌ها وتزاعهائی که درقلعه شهرنوروی میدادد‌رنتیجه استعمال‌مشروبات الکلی‌تشخیص‌داده شده بود ازچندی‌پیش‌استعمال‌نوشابه‌های الکلی دراین‌ناحیه بکلی‌ممنوع گردید وکلیه مغازه‌های مشروب‌فروشی‌تعطیل شدواین‌موضوع درتخفیف شرارتهاوچاقو کشی‌هاتأثیرمحسوسی‌نمود. بااینحال بازهم کسانی پنهان‌ازچشم مامورین‌انتظامی‌مبادرت‌بحمل‌مشروبات‌الکلی‌بداخل قلعه مینمودند ازجمله دیشب شخصی‌بنام محمودرحیمی‌درحالیکه قصدحمل ۵۰ بطرمشروب الکلی‌بداخل‌قلعه شهرنوداشت وسیله مأمورین‌پاسگاه ۲۰ دستگیروتحویل‌مقامات قانونی گردید.

جوانی باتهام اغفال زن جوانی بازداشت شد

صبح امروزجوان ۲۵ ساله‌ای بنام هوشنگ آقاعباس‌باتهام اغفال زنی بشعبه ۱۵ بازپرسی‌دادسرای‌تهران‌جلب ومورديازپرسی‌قرار گرفت.

چگونگی‌قضیه بدین‌شرح بوده‌است که هوشنك‌بازن‌جوانی‌بنام‌خورشید دریك محل‌سکنی‌داشت وچون زن مزبوربیکاربودبدین عنوان که برای وی کاری‌فراهم کند اورا بخانه بدنامی که صاحب‌آن زنی‌بنام‌خوش‌طلعت‌معروف به «بانوآسوری» بودبرد ودرمرابراین‌خدمت سیصد ریال‌دستمزددریافت‌داشت ولی‌خورشید که متوجه شد درخانه بدنامی‌اسیرشده از آن خانه گریخت و صاحب‌خانه رابمامورین‌انتظامی‌معرفی کرد وهردوبدادسراآمدند.

دردادسرامتهمه نشانی‌هوشنگ آقاعباس رادراختیار بازپرسی گذاشت و درنتیجه متهم مزبورامروز ببازپرسی‌جلب وآقای‌خلیقی بازپرس‌شعبه ۱۵قرار وجه‌الضمان بمبلغ سی‌هزارریال برای‌وی‌صادر کرد وچون قادرسپردن‌وجه مزبورنبود بازداشت شد. قراربازداشت بانوآسوری‌نیزباتهام‌دائر کردن‌اماکن فسادصادر گردید.

کارگران ایرانی درامریکا

دوماه‌قبل‌هیئتی‌ازنمایندگان‌کارگران مختلف کشور بنابدعوت‌دولت‌امریکابه آنکشورعزیمت‌نمودند تااز موسسات مختلف‌کارگری‌ممالك‌متحده‌امریکاباز دیدبعمل‌آورند.

هیئت‌مزبور که‌اکنون‌درایالت‌تکزاس سرمی‌برندمطالعاتی‌درباره‌جنبش‌ونهضت کارگری‌وبیمه‌بهداشت‌کارگران‌امریکا نموده‌اند.

ضمناچندروزقبل‌اعضای‌هیئت‌بنابدعوت اداره‌رادیو تلویزیون ایالت‌مزبور در استودیوحضوربهمرسانده‌ودرباره‌مشاهدات خودمطالبی اظهارداشتند.

ماوکارگران

شکایت کارگران‌شیرگاه

کارگران‌کارخانه‌شیرگاه طی نامه مفصل‌خودازتعدیات‌ومظالم‌آقای‌مهندس فرزانه رئیس‌کارخانه‌شکایت نموده واز اولیای‌راه‌آهن‌در خواست کرده‌اند که برای‌تغییروتعویض‌این شخص تصمیم عاجلی‌اتخاذ کنند.

اطلاعات‌کارگری: درنامه کارگران کارخانه‌شیرگاه مطالبی‌نوشته‌شده که لازم‌است‌متصدیان راه‌آهن فورا بآن رسیدگی‌نموده ودرصورت‌صحت این مطالب‌بدرخواست‌کارگران ترتیب اثر بدهند.

خرابی نان‌جوادیه

آقای‌اسماعیل وحسن‌محمودی‌و مظفراسدی کارگران‌ساکن جوادیه طی‌نامه‌ای‌می‌نویسند:

ماکارگران روزانه۴۰ریال مزد می‌گیریم و بدیهی است این‌مبلغ ناچیز کفاف نان‌خالی‌عائله‌مارانمیکند ازهمه‌رفت‌بارتر وضع‌نان‌جوادیه‌است مامجبوریم پس‌ازمدتها صرف‌وقت‌نان های‌نپخته وخمیری‌بگیریم که معلوم نیست‌ازچه‌چیز درست‌شده، جنس‌این نانهابااندازه‌ای خراب است که‌اکثر ساکنین‌این ناحیه‌رادچار دل‌دردوسوء هاضمه نموده‌است مااز اولیاء امور درخواست داریم باین‌وضع رسیدگی کردموترتیبی‌بدهند تاساکنین‌جوادیه که اکثر آنها راکارگران تشکیل می‌دهنداز‌این مشکل‌بزرك نجات‌پیدا کنند.

تعطیل اماکن فساد ودستگیری صاحبان آنها

دیشب مأمورین پاسگاه کلانتری ۲۰ درخیابان جمشید موفق بکشف چهارشیره‌خانه گردیدند.

این‌شیره‌خانه‌هاتاکنون دوبارتعطیل و آلات وادوات استعمال شیره نیز جمع‌آوری گردیده‌بودولی‌پس‌ازچندی دوباره صاحبان آنهاکارخودرا ازسر گرفته‌وشیره‌خانه‌هارادائر کرده بودند تااینکه دیشب مأمورین برای بار سوم خانه‌هارا که گلشن‌حدادی‌وحسن سرداری‌وسیدتقی میرفخرائی وزهرا طبیب منفردنام دارند دستگیر وشیره خانه‌آنهاراتعطیل‌وبامقادیری شیره و آلات‌وادوات‌استعمال‌آن‌تحویل‌مقامات قانونی‌دادند.

اطلاعات کارگری

مشاور وزارت درباره نتیجهٔ مطالعات خود گفت

رفاه کارگران قیمتها را تقلیل میدهد

چندروزقبل‌آقای دکترغلامعلی‌سیارمشاوراداره کل‌امورین‌المللی‌وزارت کارکه هشت ماه قبل‌بمنظورمطالعه‌درامور‌اجتماعی‌واقتصادی ووضع‌کارگران اروپا بآن قاره عزیمت نموده بود واردتهران شد.

آقای دکترسیاردرباره مطالعات‌خودامروزبخبرنگارما اظهارداشت من دراین مدت بکشورهای‌بلژیك وفرانسه ،آلمان‌وایطالیا وانگلستان‌مسافرت نمودم ووضع‌کارگران کشورهای مزبوررا ازنزدیك مورد بررسی‌قراردادم در باره اجرای قانون بیمه‌های اجتماعی‌بایدبگویم قانون بیمه‌های اجتماعی‌در سراسر کشورهای مزبورتعمیم یافته وکلیه طبقات زحمتکش آن کشورها از مزایای این قانون بهره‌مندهستند نکته‌دیگر که میتوانم بگویم اینست که کارگران کشورهای‌مزبور درصورتی که بسنینی برسند که دیگر نتوانند کار کنندمیتوانند تقاضای‌تقاعد نمایند.

مسئله دیگرموضوع آموزش حرفه‌ای در کشورهای اروپا می‌باشد که بواسطه‌پیشرفت صنعت توسعه یافته‌ودولتهای اروپا برای این موضوع اهمیت زیادی قائل‌اند. زیرا توسعه علم وصنعت در کشورهای مزبوربقدری استکه دولتهامجبورند هرسال‌دربرنامه‌آموزش حرفه‌ای‌تجدیدنظر کنند.

مسئله مهم دیگر بالارفتن‌سطح‌تولیدات در کشورفرانسه است درفرانسه قابلیت تولید بالا رفته بعضی کارخانه ها با بکاربردن متد های جدید وراضی‌نگهداشتن‌کارگروبوجودآوردن‌تسهیلاتی‌درزندگی‌آنان‌برمحصولات‌خود افزوده‌اند واین‌امرسبب شده که قیمت محصولات نیزتقلیل‌یابد.

مسئله بیکاری در کشورهای‌آلمان وفرانسه بلژیك تخفیف کلی یافته است در کشورهای انگلستان وفرانسه غالب صنایع عظیم ازقبیل‌برق‌ومعادن وحمل‌ونقل‌وبعضی ازکارخانه‌های اتومبیل‌سازی ملی‌شده است و دراثر این امروضع‌کارگران‌رضایتبخش‌ترگردیده وتوجه بیشتری بوضع عمومی مردم شده‌است. آقای دکترسیارازنتیجه مطالعات خود برای بهبودوضع‌کارگران ایران استفاده‌خواهد کرد.

عزیمت‌واحدهای‌سینمای‌سیارشهرستان‌ها

بطوری که آقای کسمائی رئیس‌ادارهٔ انتشارات‌ومطبوعات وزارت‌کاربه خبرنگارما اظهار داشت.

ازطرف‌وزارت‌کارچهارواحدسینمای‌سیارباستانهای‌اول‌ودوم‌وپنجم‌فرستاده شد. باهریك ازواحدهای‌مزبوریکی‌ازکارمندان مطلع‌وزارت‌کار نیزعزیمت نموده‌ودرتمام مراکزکارگری‌وکارخانجات‌وشهرها ودهکده‌های‌مسیرفیلمهای بهداشتی ،آموزشی‌وکارگری نمایش‌داده خواهدشد.

درآسایشگاه شیروخورشیدسرخ‌شیراز ۱۰۰ تخت‌دراختیار کارگران گذاشته‌شد

بطوریکه آقای پرویز خونساری عضو هیئت مدیره سازمان‌بیمه‌های اجتماعی. کارگران بخبرنگارما اظهار داشت براثر اقدامات اخیرسازمان آسایشگاه مسلولین شیروخورشید سرخ شیرازموافقت نموده‌است که‌تعداد ۱۰۰تخت دراختیار کارگران مسلول گذاشته‌شود.

با استفاده ازاین تختها کارگران بیماراین منطقه پس‌ازآنکه‌تحت معالجه‌قرارگرفتند برای استراحت‌بآسایشگاه مسلولین شیروخورشیدسرخ شیراز اعزام‌خواهندشدتادوران‌نقاهت‌خودرا درآنجابسر برند

شرکتهای تعاونی

-۱۳-

قدم‌دوم‌تدوین وتنظیم اساسنامه‌بود. چارلزهاوارتز یکی‌از رهبران‌چندین شب‌درخانه‌اش کارکرد تامقرراتی‌تنظیم کند.

مختتاً بوی الهامی شد ودیوانه وار رفقارا ازخواب بیدار کرد تامشور ومشورت بپردازند. اصولی که‌آنها باحرارت وشورزیاد تدوین نمودند بدین‌قرار بود. کلیه معاملات بایستی نقداًانجام‌شود و منافع حاصله‌بنسبت پولی که‌اعضاء برای اینکار بادراین راه‌مصرف‌نموده‌اند بین‌آنهاتقسیم‌نشود بلکه‌به‌نسبت خریدآنها تقسیم گردد تاآن‌تاریخ ۲۸ نفرپیشوایان راچدیل باپس‌انداز کردن روزانه چندشاهی توانسته‌بودند هرکدام یکسهم‌یك‌لیره (۲۳۰ریال) خریداری کنند بنابراین دراین‌جلسه‌تصمیم گرفتند که‌این‌مبلغ ۲۸لیره استرلینك راکالا خریداری نموده وبفروش رسانند ومنافع آن‌را بین‌اعضاء تقسیم کنند ونام‌این بنگاه راهم«مجمع‌منصفانه پیشوایان‌راچدیل» گذاشتند.

مسئله‌مشکل‌دیگراین‌بود که‌درکجا محلی برای‌اینکار پیدا کنند. آنها ازچندنفرصاحبان مستغلات‌ومتنفذین تقاضای‌جا ومکان نمودند ولی‌جواب شنیدند. سپس شخص خیرخواهی‌را پیدا کردند که محلی باکرایه‌ارزان دراختیار آنها گذاشت. یك‌دکان درکوچه خیلی باریکی پیدا کردند ودکان‌درتاریخ۲۱ دسامبر ۱۸٤٤ گشایش یافت.

موقع گشایش‌دکان‌نگرانیهای‌زیادی پیش‌آمد کرد. کلیه سرمایه‌داران‌محل مخالف‌آنهابودندودرتوی کوچه‌بانتظار بروز پاره‌ای حوادث ایستاده بودند. موقعیت‌بسیارهیجان‌انگیزبودکارگران عضوشرکت جرأت باز کردن مغازه راندداشتندتااینکه یکی‌ازآنهاشهامت نشان‌داده وتخته‌های دکان‌را برداشت ودرهاراباز کرد. دردکان‌فقط‌دو کیسه شکروچند دسته شمع ومقداری‌آرد وجود داشت.

آمار ازدواج جوانان آمریکائی

پسران آمریکا قبل از۲۴ سالگی و دختران پیش از نوزده‌سالگی ازدواج‌میکنند

طبق آماری که ازطرف یکی ازشرکت‌های بزرك بیمه در آمریکا انتشار یافته است درآمریکا ازدواج درسنین جوانی بیش‌ازهر کشور دیگر غربی رواج دارد،اخیراً یکی ازشرکت‌های بیمه‌آماری ازازدواج‌بین‌جوانان درآمریکاانتشار داده‌است طبق‌این آمار طی‌سالهای اخیر بیش‌ازنصف عده پسران دربین‌سنین بیست‌وبیست‌وچهار تاهل اختیار میکنند ودرسن‌بیست‌ونه سالگی ازبین‌هر پنج‌نفرمرد آمریکائی چهارنفرمتاهل میباشند دربین‌دختران سن‌ازدواج البته کمتراست.

بیش ازدو سوم عده دختران درآمریکا بین‌سنین بیست‌وبیست وچهار سالگی ازدواج نموده‌اند ودرسنین بیست‌وپنج وبیست‌ونه سالگی ازبین‌هر ده نفردختر نه نفرشان شوهردارند. علاوه هفده‌درصد ازدختران‌درآمریکاتاقبل ازرسیدن‌بسن نوزده شوهراختیارمیکنند.

برای‌مطالعه‌ماه‌مصنوعی

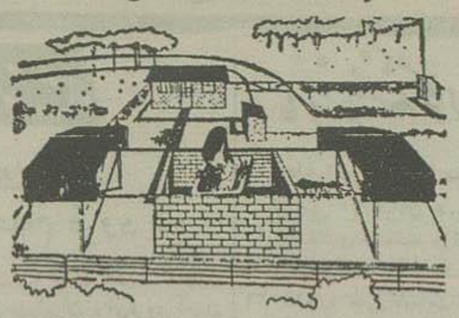

این‌طرحی‌است که‌یکی ازهنرمندان امریکائی ازایستگاه احتمالی مخصوص دیدن‌ماه‌مصنوعی‌تهیه کرده‌است

درقسمت‌جلو دوربین‌مخصوصی‌موسوم به«بیکرنان» برای‌دیده‌بانی آماده‌کاراست بالای‌این‌دوربین‌روپوشی‌مشاهده‌میگردد که۱٤فوت‌در۱٤فوت است‌وازدوقسمت ساخته‌شده‌ودرمورد لزوم‌هر قسمت‌بطور سریع بیکطرف میرود که مانعی‌برای دیدبانی‌وجودنداشته‌باشد.

درقسمت‌عقب‌عکس‌اطاقهای‌مخصوص کارکنان‌واطاق مخصوص‌دستگاههای تولیدنیرو دیده‌میشود.

درقسمت‌بالاسمت‌راست‌انتنی‌رامیبینید که‌بالای‌مخزن‌موادسوختی نصب شده است.

کوچکترین باطری‌دنیا

اخیرا یك‌باطری‌بسیار کوچك اتمی که‌بزرگی یك‌انگشتراست‌درامریکا ساخته‌شده.

این‌باطری قادر است که مدت‌پنج ساعت جریان‌معمولی‌برق تولید کند مادهٔ‌رادیو آکتیواین‌باطری‌پروتو مینیوم (۱٤۷)است که جزءمحصولات مفید اتمی‌است.

علوم

این‌ماده الکترونهائی‌از خودخارج میکند که تبدیل جریان الکتریسته میشود.

این‌باطری قطعا درساختمان‌سمعك های‌جدیدورادیوهای کیفی وساعتهای مچی مورداستفاده قرارخواهد گرفت تاکنون‌باطری باین کوچکی دردنیا ساخته نشده‌است.

اندازه‌گیری تشعشعات رادیوئی ستاره مشتری

دانشمندان نیروی دریائی امریکا امواج‌تشعشعات رادیوئی را که‌ازستاره مشتری «ژوپیتر»خارج‌میشود اندازه گرفته‌اند.

این‌امواج بایك‌دستگاه‌رادیوتلسکوپ باطول‌موج۱۰٫۰۰۰میکاسیکل کشف شده‌است.

این‌دستگاه‌رادیوتلسکوپ پانزده‌متر طول‌دارد وازماشگاه تحقیقاتی‌نیروی دریائی امریکا در واشنگتن بکار می رود.

ستاره‌شناسان نیروی دریائی امریکا این‌امواج را اولین‌بار دراواخر ماه‌مه کشف کردندولی‌درآنموقع‌چون‌مشتری ۵۰۵ میلیون‌میل از کرمزمین فاصله داشت امواج خارج شده ازآن‌بسیار ضعیف‌بودند.

این‌علامات وامواج‌دراواخر ماه‌مارس که‌ستاره‌مزبور فقط ٤۱٦میلیون‌میل اززمین‌فاصله‌داشت مجدداً مورداندازه گیری‌قرار گرفت.

ازمیان نامه‌ها

مفید ترین و جالبترین کتابیکه دراسفندماه ۱۳۳۵ منتشر شده است کتاب اسرارخورا کیهاست‌ودلائل‌آن بقرارزیر است.

۱-برای‌مادختر ها که‌بخواندن کتاب علاقه‌داریم‌وازخواندن‌رمانهای‌بیمعنی که‌نتیجه‌ای جزتباهی اخلاق ندارد معذوریم خواندن‌یك کتاب بهداشتی که‌درعین‌حال سرگرم کننده باشد نعمت غیرمترقبه‌است.

۲-تنها کتابی‌است که‌درموردمیوه‌ها و سبزیهای‌بومی ایران نوشته شده

۳-آنچه‌درباره‌لیموشیرین ایران که دراروپاپیدا نمیشود نوشته‌شده بیش‌از سایرقسمتهامفیداست زیراماایرانیان روی تجربهٔ اجداد خود فوائد این میوه بهشتی‌رامیدانستیم‌ولی‌علت‌علمی آن‌برمامجهول‌بود.

٤-درموردهویج‌ومقایسهٔ‌هویج‌فرنگی باهویج بومی‌ایران‌مطالب آن بسیار جالب‌توجه‌است

دوشیزه شمسی میزانی

کتاب

کلمات قصار مولی

کلمات قصارحضرت مولی‌الموالی‌بعد ازقرآن‌مجید عالی‌ترین دستورهائی است که‌عمل‌بآن‌موجب‌رستگاری‌افراد وجامعه‌می باشد قسمت مهمی ازاین کلمات‌عالیه‌را سخنور دانشمند آقای ابوالقاسم‌حالت‌بنظم‌درآورده‌وسپس‌بزبان انگلیسی آنرا ترجمه کرده‌وبدین طریق‌مجموعه‌نفیسی‌فراهم‌آورده‌است و کتابخانه ابن‌سینا ان مجموعه‌رادر ۱٦۱صفحه بطبع رسانیده‌ودردسترس علاقمندان قرارداده‌است ودرطی آن صفحات‌هم‌متن عربی کلمات بااعراب صحیح‌وهم‌ترجمه‌فارسی‌منظوم(رباعیات) وهم‌ترجمه‌انگلیسی جمع‌آمده است مزید توفیق ناشرومترجم‌را مسئلت داریم.

اثر : اندره آرماندی -۲۹- ترجمه :ا.پ

فصل هشتم

هوگلند برای‌دفعه‌دوم نگاهی ساعتش‌انداخت. یکساعت بود که‌در خرابه‌تاریخی انتظارمیکشید وازاسپارك‌خبری نشده‌بود. ولی چندکلمه‌ای که باشریك‌سابقش درراهرومهمانخانه‌ردوبدل کرده‌بود جای‌هیچ‌شکی‌نمیگذاشت که‌اقدامشان نتیجه‌رسیده‌است.

اسپارك‌موقع عبورازجلوی اطاق‌او گفته‌بود: «انجام‌شد» واو درجواب گفته‌بود «

ساعت‌یازده امشب‌پای‌برج‌خرابه» صف‌شب گذشته‌بود وهنوز اسپارك بمیعادگاه‌نیامده بود هوگلند ازخودمیپرسید که چه‌اتفاق برای شریکش افتاده‌است.

فکرمیکردشاید شریك خیانتکارش سر او کلاه تازه‌ای گذاشته باشد دراینموقع صدای‌پائی بگوشش‌رسید. ولوررا ازجیب بیرون آوردولی وقتی شبح‌اورا درمهتاب‌دیدآنرا دوباره درجیب گذاشت.

بالحن‌تندی گفت:

-خیلی‌معطل کردی. میخواستم‌دنبال‌تو بیایم.

اسپارك گفت :

-زودتر ازاین نتوانستم بیایم: دخترك‌ازگم‌شدن جواهراتش‌مطلع شده وفرمانده هواپیما شخصاازتمام مسافربن تحقیق‌میکند. درراهرومهمانخانه‌جز اینموضوع ازچیزی‌حرف نمیزدند.

-میدانم‌ولی‌دلیل‌نمیشود که‌تویکساعت‌مرا منتظر بگذاری.

-موضوع‌را خیلی‌ساده تلقی‌میکنی. منهم‌منتظر بودم که احضارم کندو چون‌مثل‌تو دلیل‌روشنی بربیگناهی‌خودم‌ندارم ناچاربودم‌بمانم‌غیبت من‌باعث سوءظن‌آنهامیشد.

-دراطاق‌ترازدند؟

-نه.ولی ناچاربودم منتظر بشوم که‌همه‌بخوابند‌بعدبیایم.

هوگلندنگاه پرسوءظن‌خودراچندلحظه بصورت‌اسپارك دوخت‌اسپارك نگاه‌اورابخوبی تحمل کرد

هوگلندعاقبت گفت:

-بسیارخوب،جواهرات‌رابده.

اسپارك‌جواب‌داد.

-همراه نیاورده‌ام.

هوگلندتکانی‌خورد وباصدای‌بلند گفت:

-مرا مسخره کرده‌ای؟

ودوباره‌ولوررااز‌جیب‌بیرون کشید.

اسپارك‌بالحن‌تضرع‌آمیزی گفت:

-نه.سام اینرادرجیب‌بگذار.من،..

-چه‌میخواهی‌بگوئی احمق‌تولایق زندگی‌نیستی...

-گوش بده سام، الان‌همه‌مراقب هستند ممکن ...یکی ازآنهابر بزدکنم همراه‌آوردن‌جواهرات دورازاحتیاط‌بود

-پس کجا گذاشته‌ای؟

- دراطاقم ؛ آنهارا زیریکی از تخته‌های کف‌اطاق که قبلا برداشته بودم پنهان کرده‌ام.

هوگلند باصدای غضب‌آلودی گفت :

- بروجواهرات‌رابیاور اینجا.

- فکر نمیکنی بهتر باشد باتفاق برویم در اطاق من آنها را قسمت کنیم.

-کی‌بتو گفت که خیال‌دارم آنهارا باتوقسمت کنم ؟

-مگرنگفتی که اگرموفق‌بشوم...

هوگلند حرف‌اورا قطع کرد :

-خواب‌دیده‌ای پسرجان. گفتم که نصف‌قیمت این‌جواهرات‌بتومیرسد که بابت‌طلبم‌برمیدارم‌وبارقرضت‌سبکتر میشود. زود ازخواب‌بیدارشوو گرنه رؤیابایك‌کابوس‌وحشتناك‌مبدل‌میشود ، ازحالاخبرت‌میکنم...

- من‌فکر میکردم ...

-کافی‌است! یکربع‌ساعت بتووقت‌میدهم. اگرآنهارابیاوری‌من‌سراغت خواهم‌آمد.

اسپارك‌براه‌افتاد ودرحالیکه‌قامت خودرا خم کرده بود باعجله دورشد میترسید هوگلندتغییر عقیده دهد وبایك گلوله‌کارش‌راسازد.

ولی وقتی ازتیررس اوخارج‌شد قدراست کرد. فکر تازه‌ای بخاطرش رسیده بود.

زیرلب گفت :

«هوگلند جواهرات‌را نشمرده است ...

بفکر اینکه این‌عدم‌اطلاع شریکش ازمقدار دقیق جواهرات موجب تقسیم عادلانه‌تری‌خواهدشد تبسمی برلب‌آورد وبطرف مهمانخانه‌رفت،

***

هوگلنداز بیصبری سرجانبود. یکربع‌ساعت علاوه‌برمهلت‌مقرر گذشته بود وازاسپارك وجواهرات خبری‌نشده‌بود. ده‌بارتصمیم گرفته‌بود برودوبالوله هفت‌تیرش دنده‌های اسپارك را قلقلك بدهد وهردفعه در مقابل خطر رسوائی‌منصرف شده‌بود.

هردقیقه‌ای که میگذشت ناراحتی والتهاب‌اوزیادترمیشد. نزدیك‌بود که بجستجوی جواهرات بطرف‌مهمانخانه براه‌بیفتد که اسپارك‌برگشت.

ازطرزبرخورداوتعجب کرد . مردی رابجستجوی‌جواهرات فرستاده‌بود برای فرارازمرگ آماده‌هرنوع گذشتی‌بود ولی‌مردی که پیش‌او برگشته‌بود خیلی شجاع وبی‌اعتنابودواین‌نکته بخوبی ازلحن‌صدایش‌احساس‌میشد.

اسپارك گفت :

- سرمرا کلاه گذاشتی. قبل‌ازمن‌کارخودت را کردی.

هوگلند باصدائی که ازفرط‌خشم‌میلرزید گفت:

- نفهمیدم . چه گفتی؟

- گفتی که جواهرات درمحلی که گذاشته بودم نیست.

هوگلندبلاتأمل‌ولوررااز‌جیب‌بیرون کشیدازغضب‌دهنش کف کرده‌بود.

- سعی‌نکن باابن‌قصدهای بچگانه مراگول بزنی. ایندفعه‌ازدست‌من نمیتوانی‌فرار کنی.

اسپارك بالحن تندی‌جواب داد.

- تو هم‌باابن اسلحه‌ات نمیتوانی‌مرا بترسانی . احتیاط‌لازمه‌را کرده‌ام : اگر برنگردم میدانید مسئولش کیست.

هوگلند که‌ازفرط ناراحتی‌وخشم‌ازخود بیخودشده‌بود گفت :

- اسپارك . جواهرات کجاست ؟

- تو بایدبهتر ازمن‌بدانی چون‌خودت‌آنها رابرداشته‌ای.

هوگلندنگاه‌ترسناك‌خودراصورت‌اسپارك‌دوخت اورابهیچوجه‌شبیه‌آدمی که‌نیمساعت قبل‌دیده‌بود نیافت. بخودگفت :

«مثل‌اینکه واقعا آنچه‌میگوید معتقداست.» ناگهان‌غضبش‌جای‌خود رابه‌نگرانی‌شدیدی‌داد.

دست‌خودرابااسلحه پائین‌آوردو گفت :

- حرف‌بزن بگوببینم‌چه‌اتفاقی افتاداست .

- اگرازما دونفر یکی‌باید حرف‌بزندتوهستی نه‌من .

- من‌جواهرات رابرنداشتم .

- اینحرف‌رابمن‌بزن !...

- اگرقول‌شرف بدهم‌باورمیکنی ؟

- قول‌شرف‌تو آنقدرها اعتبارندارد.

- تکرارمیکنم که‌من‌جواهرات رابرنداشته‌ام.

- جزتوچه کسی میتوانست آنهارا بردارد . من‌محل آنهاراجز بتو بکسی نگفتم.

هوگلند بزحمت‌غضب‌خودرا فروخوردو گفت :

- اماحمق‌بیشعوریك کمی‌بمغزت زحمت‌بدهوفکر کن. محل‌جواهرات را چه‌موقعی‌بمن گفتی؟

- نیمساعت‌پیش.

- بسیارخوب! تو بلافاصله رفتی‌ومن‌ازاینجا تکان‌نخورده‌ام . کی‌فرصت کردم که باطاق‌تو بروم وجواهرات‌را بردارم ؟

خبرنگاران ما از شهرستانها اطلاع میدهند

از علیابلی — خبرنگار طالقان

چرا ...!؟

خدا کند هیچشهری ازشهرستانهای ایران سرنوشت بخش طالقان دچار نشود.

طالقان‌را می گویم ،همین منطقه‌ای که‌پشت‌دروازه تهران‌قرار گرفته‌است همین‌طالقان که‌بیش‌از۱۸ فرسنگ‌با پایتخت‌فاصله‌ندارد وبااین‌فاصله کوتاه صدای مردم‌آن بگوش اولیای امور نمی‌رسد،همین بخش چندین ده‌هزار نفری که تا کنون‌هیچ‌فکری‌بحال آن نشده‌است. می‌فرمائیداین‌طورنیست ؟ پس‌باین نکات توجه‌بفرمائید بااینکه لبنیات‌طالقان‌درپایتخت حسن شهرت دارد واغلب لبنیات مصرفی تهران‌از طالقات تامین‌میشود.

چرادر این بخش‌اداره دامپزشکی وجودندارد تااز بیماری دامهای آن جلوگیری نماید؟

چرابااینکه شغل‌عمده‌اهالی طالقان کشت‌وزرع‌است وبارهاتقاضای تاسیس بانك کشاورزی کرده‌اند هنوزهم‌شعبه بانك مزبور دراین‌جا تاسیس نشده است ؟

چراشهرداری کرج‌سالی‌چهار صدو وهفتادهزارریال عوارض‌قند وشکرو درهمین‌حدودهم‌عوارض کالاهای‌صادراتی ووارداتی طالقان‌راوصول‌میکندوبااین که این عوائد باید بمصرف عمران این‌بخش‌برسد معهذا دیناری ازآنرا بمصرف نمی‌رساند ؟

چراراههای شوسه‌این‌بخش بایدآن قدرخراب‌باشد که‌اتوبوس وکامیون‌از آمدن‌باینجا گریزان‌باشندچرا انتقاضا های مکرراهالی‌راجع‌بتاسیس‌شهرداری دراین‌بخش‌چندین‌هزارنفری‌ترتیب‌اثر داده‌نمی‌شود ؟

چراتمام‌کارهای ماطبق تصویب‌نامه هئت وزیران جزحوزه کرج‌است‌ولی هنگام‌انتخاب وکیل‌جزءحوزه‌قزوین بشمارمیآئیدوبالاخره‌چراتاکنون‌برای نمونه‌حتی جواب‌یکی ازچراهای‌ما داده‌نشده‌است.

کارخانجات چای محصول بهاره چایر انمیخرند

عده‌ای ازچایکاران بحال اعتصاب بفرمانداری رفتند

استاندار گیلان برای رسیدگی باین‌امر وارد لاهیجان شد

خبرنگارمادرلاهیجان‌طی گزارشی‌مینویسد: ازچهل‌کارخانهٔ چای که درحوزه لاهیجان‌قراردارد، تنهاهشت کارخانه باجارهٔ سازمان‌برنامه درآمده‌است. درواقع سازمان‌برنامه اداره آنهارابعهده گرفته‌است.

چندروزقبل یکی‌ازاین‌کارخانه‌هابنام «کارخانهٔ نو» که تحت‌نظرسازمان برنامه اداره میشوداقدام بخریدبرگ سبزچای‌نمود وبلافاصله ازطرف کشاورزان‌چای‌بالغ برهفت هزار کیلوبرك سبزبآن‌کارخانه عرضه شد ولی‌اولیای‌کارخانه ازاین‌هفت هزارکیلوبرك سبز ۷۰ کیلوبهای کیلوئی۲۲ ریال‌و۷۷۲ کیلوبهای کیلوئی۱۲ریال‌خریداری کرده‌وبقیه‌رابلامصرف تشخیص‌دادند وبرگهای‌سبزراصاحبانش‌مستردداشت.

بایدخاطرنشان کرد که بهترین محصول‌باغات چای دراردیبهشت ماه بدست میآید که بنام «چای بهاره» معروف‌است وخریدارفراوان‌داردوبدین‌ترتیب بااینکه ازطرف چایکاران بهترین‌محصول‌چای یعنی‌همان«چای‌بهاره» بکارخانه تحویل‌شده بودمعهذا ازطرف مأمورین‌خریدباینگونه تضییقات درتحویل گرفتن برك سبزبرای‌چایکاران فراهم‌آمده‌است بدینجهت چندروزقبل‌عده‌ای‌از کشاورزان که ازعمل‌کارخانه‌توسخت ناراضی‌بودند بحال‌اعتصاب به فرمانداری‌مراجعه کرده و کسب‌تکلیف‌نمودند بلافاصله مراتب‌ازطرف فرمانداری‌لاهیجان باطلاع آقای اشتری استاندارگیلان رسید وآقای‌استاندارا‌ظهارداشتند که برای رسیدگی‌باین‌اختلاف شخصاً بلاهیجان‌خواهندآمد.

درتلگرافی که امروزازطرف خبرنگارلاهیجان رسیده‌است گزارش گردیده که‌آقای‌اشتری‌استاندارگیلان روزگذشته واردلاهیجان‌شد وپس‌ازحضوردرفرمانداری ومذاکره باچایکاران‌قرارشد که جلسه‌ای باحضور پنجنفر نمایندگان‌آنان درفرمانداری‌تشکیل‌شودوپس‌ازاخذتصمیم درباره خریدچای‌بهاره صورت مجلسی‌تهیه گردد بهیئت دولت تسلیم شود تاتصمیم‌مقتضی‌درموردخرید چای‌بهارواز‌طرف هیئت دولت اتخاذشود.

انتخابات سنا

طبق‌اطلاع خبرنگارما از فومنات بمنظورتشکیل انجمن فرعی انتخابات مجلس‌سنا ازطرف فرمانداری‌فومنات از۳۶نفرطبقات شش‌گانه شهر طبق مقررات قانون‌انتخابات دعوت بعمل آمده‌است وبزودی انجمن‌های فرعی تشکیل‌خواهدشد.

مجلس ترحیم

خبرنگارمااز گرگان گزارش‌میدهد بمناسبت‌درگذشت مرحوم‌سیدحسین معینی‌عموی‌تیمسارسرتیپ‌معینی‌فرمانده لشکرگرگان ازطرف‌اهالی مجلس ختمی‌درمسجدجامع باحضور فرمانده لشکروآقایان‌فرماندارو روسای‌دوایرو علماومعاریف وافسران‌ومحترمین‌شهر برگزارشدوحجت‌الاسلام آقای میر شهیدی‌درباره‌خدمات‌وشخصیت‌مرحوم معینی‌بیاناتی‌ایرادنمود.

رئیس هیئت تعیین خط مرزی بقتل رسید

قاتل یکی از اقوام نزدیك مقتول میباشد

هم‌اکنون محاکمه قاتل و برادران اوجریان دارد

خبرنگارما دربابل طی گزارشی‌مینویسد: چند روزقبل«حسین‌بابا نژاد» که‌ازطرف دهبان‌قریه «شانه‌تراش» یکی‌ازقراء حوالی‌بابل برای تعیین‌حدود ومرز اراضی مزروعی کشاورزان انتخاب‌شده‌بود وباتفاق‌چندنفری این‌وظیفه‌را انجام‌میداد بوسیله یکی‌ازاهالی قریه«شانه‌تراش» که‌تصادفاًازاقوام نزدیك‌اومیباشدبقتل‌رسید. جریان حادثه‌طبق تحقیقاتی که انجام‌شده بدین‌قرارمی‌باشد:

حسین‌بابا نژاد هنگامیکه ازطرف‌دهبان‌قریه باین‌سمت منصوب‌شد هرروز درمزارع‌مختلف‌حاضرمیشدو باصاحبان‌آنها حدود ومرزاراضی‌را تعیین‌میکرد وباینترتیب ازاختلافات‌ملکی که‌ممکن‌بود پس از افشاندن‌بذر بوجودبیاید جلوگیری مینمود.

تااینکه‌چند روزقبل نوبت باراضی دونفر ازکشاورزان‌بنام «سیدحسن» و«سیدقلی» حسینی که‌بایکدیگر برادربودند رسید وبابانژاد باتفاق همکاران‌خود که اعضای‌هیئت‌را تشکیل‌میدادند حدود وخط مرزی بین اراضی تحت کشت این‌دوبرادررا تعیین کردند.

ولی سیدحسن وسیدقلی بااینکه ازاقوام‌نزدیك‌بابانژادبودند نسبت باین‌تعیین‌حدود و رای هیئت تعیین خط مرزی اراضی‌زراعتی اعتراض‌داشته وحسین‌بابانژادرا متهم سوء نظر درتعیین‌حدود املاك‌مزروعی گردند و از همان روز کار این‌مخالفت بجای‌باریکی کشید،وهرآن بیم‌آن‌میرفت که‌بین خانواده‌حسینی وبابانژاد زد وخورد خونینی رخ‌دهد وسرانجام ساعت‌شش‌بعدازظهر روز شنبه گذشته پس ازمشاجره کوتاهی بین طرفین ، یکی‌از برادران حسینی با داسی که در دست داشت ضربتی بسر حسین بابا نژاد وارد آورد بطوریکه سر وی بعمق ۲۰ سانتی‌مترشکاف برداشت.

دراین‌هنگام عده‌ای از اهالی دوان‌دوان‌خودرا بدرمانگاه بهداری رسانیده و از پزشك درمانگاه تقاضا میکند که بعیادت مجروح بیاید ولی‌پزشك درمانگاه ازعیادت مجروح امتناع کرده وبالاخره پس از گرفتن پانصد ریال حق‌الزحمه مربالین وی‌حاضرمی‌شود اما متأسفانه حسین‌بابانژاد قبل‌ازرسیدن‌پزشك‌جان‌میسپارد.

اینك‌سه‌نفر ازبرادران‌حسینی باتهام‌قتل‌بابانژاد دستگیر وتحت‌محاکمه‌میباشند.

دبیر کل جمعیت خیریه ثریا پهلوی دراصفهان

خبرنگارمااز اصفهان مینویسد • چندروزقبل بانو سمیعیان دبیر کل جمعیت‌خیریه ثریاپهلوی که برای‌بازدید ازشعبه‌جمعیت باصفهان‌آمده بود باتفاق‌بانوذالفقاری نایب‌رئیس‌وعده‌ای ازبانوان‌عضوهیئت مدیره جمعیت از پرورشگاه «ثریاپهلوی»بازدیدبعمل‌آورد•

وی‌ضمن‌بازدید ازپرورشگاه ازفعالیتهای شعبه جمعیت‌درتأمین رفاه و آسایش کودکان وافرادبی‌بضاعت اظهارقدردانی‌نمود •

درعکس‌بالا بانوسمیعیان باتفاق‌بانو ذوالفقاری‌وعده‌ای ازبانوان هیئت مدیره‌جمعیت هنگام‌بازدیداز پرورشگاه‌دیده‌میشوند•

پنجره قطار...؟

دریکی از کوپه‌های قطارمحلی که از«پل‌سفید»بطرف بندرشاه میرفت دوشیزه جوانی‌بنام «صغری‌واثقی» درحالیکه شدت ناراحت‌بنظرمیرسید ازاینسوی بآنسوی قدم میزد و گاهی درپیش‌دیدگان بهت‌زده چندنفرمسافری که‌همسفرش بودند پنجره رامیگشود ودوباره بسرعت‌آنرا می‌بست

مسافرین‌این کوپه هنوزغرق‌درتعجب بودند که صغری باردیگر باقدمهای‌محکم وشمرده‌بطرف‌پنجره‌رفت ،آنراباز کرد وناگهان قبل‌ازاینکه همسفرانش قادربحرکتی باشند خودرا ازپنجره‌مزبرچرخهای‌سنگین‌قطارانداخت•

جریان بلافاصله ازطرف مامورین‌قطارباستگاه ساری اطلاع‌داده‌شد ومامورین پلیس‌راه‌آهن پس‌ازحضور در محل مشاهده کردند که یکدست‌وپای‌صغری درزیرچرخهای‌قطار قطع‌شده وآخرین‌لحظات‌حیات‌راطی‌میکند

صغری پس‌ازچنددقیقه‌دیگرجانسپردوجنازه‌وی پس‌از انجام تشریفات‌قانونی‌بخاك‌سپرده‌شد

اینك قضیه از طرف مامورین تحت رسیدگی است تا هویت دقیق صغری و علت خودکشی دلخراش او روشن شود •

افراد دوطایفه بااسلحه بیکدیگر حمله‌ورشدند

دراین‌زدوخورد یك‌نفر بقتل‌رسید وعده‌ای‌مجروح‌شدند

ازطرف‌مامورین ۲۵نفر ازمسببین‌این واقعه‌دستگیر شده‌اند

خبرنگارمااز شهسوارا‌طلاع‌میدهد •چندروزقبل‌بین دوطایفه «الیکائی» و «جهاندار» که‌قریه «لاشك» ازتوابع «کجور» زدوخورد خونینی درگرفت‌بطوریکه دراینواقعه‌یکنفر بنام شجاع‌بقتل رسیدوشش‌نفر سختی مجروح‌شدند•

ایندوطایفه ازچندی‌پیش بعلت‌بعضی اختلافات بایکدیگر کینه شدیدی پیدا کرده‌وهرآن منتظربهانه‌ای بودند تاحساب‌خودرا باهم‌تصفیه کنند•

تااینکه‌چندروزپیش‌هنگامیکه‌عده‌ای‌ازز‌نان‌این دوطایفه‌درسرچشمه‌آب‌بایکدیگر گرم گفتگوومشاجره لفظی بودندطرفین ازفرصت‌استفاده کرده وبااسلحه گرم‌شروع‌بزدوخورد کردند•

ساکنین‌قریه که‌ازمدتها پیش‌انتظارچنین‌واقعه‌ای‌رامیکشیدند هریك‌بطرفداری از یك‌طایفه بااسلحه گرم‌و سردمجهز شده ووارد معرکه‌شدندبطوریکه ظرف‌مدت کوتاهی یکنفر بنام‌شجاعی که‌درپیشاپیش‌حمله کنندگان حرکت‌میکرد بضرب گلوله‌بقتل‌رسید وچندین‌نفر نیز سختی‌مجروح‌شدند•

جریان بلافاصله ازطریق‌دادگاه بخش‌نوشهر بدارسرای‌شهسوارا‌طلاع‌داده‌شد وپس‌ازحضورباز‌پرس‌ومامورین انتظامی۲۵نفر ازطرفین‌دعوا دستگیروتحت بازجوئی‌قرارگرفتند•

اینك‌قضیه ازطرف‌دادسرای شهسوارتحت تعقیب‌است•

انتصابات بهرشهرستانها

دامغان - آقای‌دکتررضااسدزاده پزشك بهداری

مرند - آقای‌ستوان‌یکم دکتر مقدسی‌پزشك اداره‌نظام وظیفه

زابل - آقای‌قدرت‌اله چلیبیانلو رئیس دارائی

بندرگز - آقای‌سرگردعباسقلی پوریوسف رئیس‌شهربانی

برازجان - آقای ا.ـدالخانی کفیل‌فرهنك - آقای قادر جمالی حسابدار بانکملی

نهاوند - آقای‌احمدصفی‌خانی قائمقام دادستان

تودیع بایکی ازافسران هیئت‌مستشاری

خبرنگارما از کرمان مینویسد چندروزقبل‌بمناسبت‌عزیمت یکی از مستشاران نظامی‌امریکادر کرمان بنام‌پال‌وهلر بکشورخویش‌مراسمی‌درباشگاه افسران کرمان‌انجام‌شد.

دراین مراسم ابتدایکی‌ازافسران قالیچه ظریفی که ازطرف افسران لشکر کرمان تهیه‌شده‌بود برسم یادبود بآقای «پل‌وهلر» اهداءنمود وسپس آقای پل‌وهلر ضمن‌ایراد نطق کوتاهی‌بزبان‌فارسی‌ازخدمت درایران‌وهمکاری باافسران‌لشکر کرمان اظهارتشکر کرد.

درعکس‌بالا مستشار نظامی‌امریکا«پال‌وهلر» نفرسمت‌چپ‌قالیچه‌اهدائی افسران کرمان‌رابدونفر ازدوستان‌خودنشان‌میدهد.

اتومبیلی در کنارجاده‌واژگون شد

ورانندهٔ آن آنا بقتل رسید

چندروزقبل هنگامیکه آقای‌حاج اسمعیل‌صدقی یکی‌ازاهالی‌مراغه باتفاق راننده‌ویکنفر خدمتگذارباجیپ‌شخصی ازتبریز بمراغه میآمده‌است براثرسرعت‌زیادجیپ‌دریك‌فرسنگی‌شهر در کنارجاده‌واژگون میگردد وسرنشینان آن‌خارج پرتاب میشوندودر اینواقعه راننده بلافاصله‌جان‌میدهدوآقای صدقی‌وخدمتگذار وی‌نیز سختی مجروح‌میگردند وپس‌ازساعتی‌جریان‌واقعه بوسیله عابرین به مورین مربوطه‌اطلاع‌داده‌میشود ومامورین پس‌از حضور درمحل‌مجروحین رابه‌بیمارستان شیروخورشید سرخ مراغه رسانیده وستری مینمایند وجنازه مقتول نیزپس از انجام تشریفات قانونی بخاك سپرده‌میشود•

اینك‌قضیه‌از طرف‌مامورین‌انتظامی‌تحت تعقیب‌است•

اروجعلی درجستجوی شغلی‌از زادگاه‌خویش‌خارج‌شدو

مایوس وناامیددربیابان جان داد

اروجعلی ساکن‌قریه‌اورجینه همدان که‌مدتهابیکار بودچندروز بعدازعید نوروزبقصد پیدا کردن‌شغلی از زادگاه‌خود خارج‌شدوپای‌پیاده راه‌دیارغربت در پیش گرفت.

اروجعلی‌بامید یافتن‌کاری‌تمام دهکده‌های‌دوروزدیك رازیرپاگذاشت ، هرجا که رهگذران‌با توصیه کرده‌بودندرفت ولی‌سرانجام‌وقتی که‌ازهمه جاناامیدبرگشت‌ناچار باچشمانی‌اشکبار کوله‌بارخودرا محکم‌بر پشت‌بست‌ودرحالیکه‌باخودمیگفت‌اگر قراراست‌از گرسنگی‌بمیرم‌بگذاردر کنارپدرومادرم جان‌دهم‌بطرف «اورجینه»راه‌افتاد.

از اینجادیگر کسی‌ازسرنوشت اروجعلی‌اطلاعی‌ندارد کسی نمیداند که‌دربین‌راه چه‌سراو آمده‌چگونه ازدشتهای‌وسیع‌همدان گذشت‌امابکروز بکمردرههای‌سیه چرده کهسواربرالاغ حرکت میکردخودرا بپاسگاه ژاندارمری«دلق» رسانیدواطلاع‌میدهد که‌مردی‌دربیابان‌جان سپرده‌وجسدش‌متعفن‌شده است.

بلافاصله‌مامورین‌ژاندارمری باتفاق‌آقای‌دکتر اشراقی‌رئیس‌بهداری که اتفاقابرای‌سرکشی‌به«دلق»آمده‌بود بمحل‌واقعه‌رفته‌وجسد رامورد‌معاینه‌قرارمیدهند.

آقای‌دکتراشراقی پس‌ازمعاینه‌حسد اعلام کرد که‌متوفی بیست روزقبل‌براثر سردی‌هواو فشارگرسنگی قوایش‌تحلیل‌رفته وپس‌ازآنکه چندین‌بار برای‌رسیدن‌به آبادی‌تلاش کرده سرانجام دراین نقطه‌ازپای درآمده است.

مامورین‌ژاندارمری بلادرنگ‌برای تعیین‌هویت‌مقتول شروع‌بفعالیت کردندوپس‌ازبیست‌و چهارساعت‌معلوم شد که‌متوفی‌همان اروجعلی واژگونبخت است.

قربانی شکارقرقاول شد

خبرنگارما ازساری گزارش‌میدهدچندروزقبل جوان بیست‌ساله‌ای‌بنام‌حیدرجلالی‌هنگام‌شکارقرقاول بعلت غفلت‌جزئی‌بوسیله تفنگ‌شکاری‌خودش بقتل‌رسید. وی‌درقریه«ورند»واقع‌درشانزده کیلو- متری ساری مهمان عمه خودبودوهنگامیکه با تفنگ سر پرخود درجستجوی«قرقاول»ازروی «چپر» میپرند ناگهان گلنگدن به لبه چپر تصادف نمودو گلوله‌آن‌مستقیما بسینه‌اوخوردولحظه‌ای‌بعد جانسپرد.

خلاصهٔ خبرهای شهرستانها

لار - چندروزقبل آقای‌فرماندارباحضورعده‌ای ازروسای‌دوایردولتی کارخانه‌برق قصبه «کراش»را افتتاح‌نمود•

برازجان - آقای‌فرماندار بمنظورسرکشی بقراء«بلوك»و«بوشکان» بآنصوب عزیمت‌نموده فعلا عده‌ای ازمامورین برای‌تهیه مقدمات تقسیم‌املاك خالصه‌بین‌زارعین درقریه‌مزبور سرمیبرند•

ساری - ازطرف اداره فرهنك استان‌دوم بکلیه حوزاهای‌فرهنگی استان دستور داده شد که ازتعطیل کلاسهای مبارزه با بی‌سوادی جداً خودداری‌شود.

یزد - چندروزقبل جسدجوان ۱۶ساله‌ای که مدت چندین‌روز در بیابان افتاده و متعفن شده‌بود بوسیله مامورین‌ژاندارمری کشف و باحضور نماینده دادسرا بخاك سپرده شد •هویت متوفی وعلت مرك هنوز معلوم نیست .

یزد - چندروزقبل‌آقای روشن‌فرماندار باتفاق‌آقای ابطحی رئیس فرهنك از کلاسهاوکارگاههای مختلف هنرستان صنعتی‌یزد بازدیدنمود •در این‌بازدیدبرای‌رفع نقائص‌هنرستان‌دستوراتی‌صادرشد

سمنان - بااینکه‌هم‌اکنون نیمه‌اول اردی بهشت درشرف اتمام‌است معهذا اضافات‌وعیدی‌سال۳۴و۳۵ وحقوق فروردین‌ماه‌کارمندان دوایردولتی پرداخت‌نشده‌است.

نکا - ساختمان جنگلبانی براثر عدم مراقبت وتعمیرات لازم رو بویرانی می‌رود شایسته است اولیای مربوطه نسبت بمرمت بنای مزبور اقدام‌نمایند •

نوشهر - تیمسار سرتشکر انصاری وزیرراه بمنظور رسیدگی بامور بندری بازدیداین‌شهرشد وپس‌از بازرسی تاسیسات بندر بجنوب شهسوار عزیمت نمود•

الکساندر دریاسخ اطلاع داد که‌از این‌لحظه هرآن انتظار میرود که«زیب» شروع شودولی تادودسپتامبراوضاع‌واحوال‌بیش ازپیش نسبت‌بوی‌نامساعد خواهدبودوپس‌ازاین تاریخ‌شروع‌حمله‌محتمل بنظرنمیرسد

روز۳۰ اوت آلکساندر بامخابره کلمه«زیب »شروع‌حمله‌رو رابمن‌اطلاع‌دادومن تلگرافی‌باین مضمون‌برای‌روزولت‌واستالین‌مخابره کردم:

«رومل‌بحمله ای که‌مابرای‌مقابله‌باآن خودرا آماده کرده ایم‌مبادرت‌ورزیده‌است احتمال‌میرود نبردهای‌شدیدی‌در گیرد»

هدف نقشه‌رومل‌همانطور که‌مونت گمری‌پیش‌بینی کرده‌بودعبارت ازآن‌بود که‌زره‌پوشهای‌خودرا ازمنطقه مین گزاری شده‌واقع درجنوب جبهه ارتش‌بریتانیا که‌دارای‌وسائل‌دفاعی‌ضعیفی‌بودعبورداده‌و سپس بطرف‌شمال متوجه‌شده‌وموضع‌مارا ازجناح‌وعقب‌اشغال کندنقطه ایکه سرنوشت این‌مانوردرآنجا تعیین‌میشد االعلم والخلفابودوهدف اصلی‌مونت گمری عبارت از این‌بود که‌بهرترتیبی‌باشدازتصرف این نقاط‌بدست دشمن‌جلوگیری‌نماید

شب۳۰ اوت‌دولشکر زره‌پوش‌آلمانی‌در کمربند مین گذاری‌شده‌نفوذ کرده‌وصبح‌روزبعد سوی فرورفتگی«راجیل» پیشروی کردند لشکرهفتم زره‌پوش قدم‌بقدم درمقابل‌دشمن‌عقب‌نشینی کرده در جناح‌مشرق موضع گرفتندولشکر زره‌پوش‌ایتالیاو یك‌لشکرموتوریزه‌نیزسعی کردندرهمان‌روزازمنطقه مین گذاری‌شده‌عبور کنندولی‌در این‌کارموفقیت‌زیادی‌حاصل‌نکردند ومرخلاف آنچه‌تصورمیکردندمنطقه مین گذاری‌شده‌سیاروسیع‌بودو ازطرف‌دیگر آتش‌توپخانه‌لشکرنیوز لندی‌آنهارابستوه‌میاورد‌معهذالشکر دوم سیك آلمان‌موفق‌شدازاین‌منطقه گذشته‌وراهی‌برای تانکهای‌آلمان‌جهت‌حمله شمال باز کنند حملات‌دیگری که‌درعین حال از انتهای خطوط‌جبهه‌علیه‌لشکرپنجم‌هندی‌ولشکرنهم‌استرالیائی صورت گرفت‌پس ازنبردهای‌شدید دفع گردید

نیروهای‌زره‌پوش‌آلمان وایتالیا ازفرورفتگی«راجیل» میتوانستند درعین‌حال‌بسوی‌شمال‌پیش‌رفته قله‌العالم،الخلق‌را موردحمله قراردهند وباسوی شمال‌شرقی رفته وبمنطقه«حمام» حمله‌ورشوند .

مونت گمری‌امیدواربود که‌آلمانیها راه‌اخیررا درپیش‌نخواهند گرفت وباین‌جهت ترجیح‌میداد درمنطقه اول‌یعنی درقله‌العالم‌والحلق به‌نبردبپردازد .

درنقشه‌ای که‌بدست آلمانها افتاده بود راه سهل‌العبوری برای تانکهای‌آلمانی بسوی میزقله نشان‌داده‌میشد •

ژنرال«فن‌توما» که‌دوماه بعداسیر گردید اظهارداشت که‌نقشه‌اشتباهی‌باعث‌شکست آلمانیهاشد ودرنتیجه نبردبهمان صورتی که‌مونت گمری آرزوی آن‌راداشت‌درآمد •

عصرروز۳۱ اوت یك‌حمله آلمانها سوی‌شمال دفع گردید ووسائط‌زره‌پوش آلمانیها شب‌بسیار سختی‌را درزیرآتش‌مداوم توپخانه وبمباران‌های شدید هوائی‌قرار گرفته ، صبح روزبعد تانکهای آلمانی به‌پیشرفت بسوی‌مرکز جبهه بریتانیا که‌واحدهای لشکردهم‌زره‌پوش انگلیس درآنجامتمرکز شده‌بودند آغاز کردند .

اراضی که‌رومل می‌بایستی‌ازآن‌عبور کند برخلاف‌تصوروی‌بسیار دشواروصعب‌العبوربودوپیشرفت بآن‌سرساعتی که‌رومل‌درنظر گرفته‌بود امکان‌پذیرنبود و بعلاوه بامقاومت بسیار شدیدی مواجه گردیده

آیا بکسورهای اروپائی امریکائیها را تهدید میکنند؟

ورزشی

مانند دوومیدانی و باسکتبال در بکس هم امریکائیها بی‌رقیب میباشند. تاریخ بکس نشان میدهد که تا کنون بکسورهای هیچ یك از ملل نتوانسته‌اند رقیب سرسخت آمریکائیها باشند میدانیم که مسابقات بکس در ده وزن انجام میگیرد.

(در بکس حرفه‌ای هشت وزن موجود است)

بالطبع هر وزن برای خودش قهرمانان متعددی و قهرمان جهان دارد - در «کلاسمان» های بکس جهانی همیشه بکسورهای آمریکائی در ردیف‌های اول اکثریت را تشکیل میدهند. باید گفت آمریکائیها به بکس آماتوری چندان علاقه ندارند از این جهت است که بهترین بکسورهای امریکا حرفه‌ای است و مردم آمریکا هم از بکسورهای حرفه‌ای حمایت میکنند.

در آمریکا هر بکسور با استعداد خواه ناخواه امر حرفه‌ای را تعقیب میکنند و در دوران «حرفه‌ای بودن» شهرت پیدا میکنند. اصولا در آمریکا مسئله بکس یك مسئله اقتصادی است.

باصطلاح از بغل این رشته ورزش عده‌ای نان میخورند و ثروتهای کلانی بدست میآورند. در آمریکا هر مسابقه پر اهمیت میلیونها دلار عایدات دارد.

سالن معروف «مدیسون سوکار» مرکز اقتصاد بکس آمریکا است کلیه مسائل مالی در آن سالن مجلل که قریب ۷۵ هزار نفر گنجایش دارد حل و فصل میشود.

«روایت» میکنند که در مسابقات مهم بکس بخصوص در مسابقات قهرمانی سنگین وزن قبل از نتایج بازی مسئله پول مطرح میشود. بعضی کارشناسان بکس ادعا دارند که تا کنون بیشتر مسابقات مهم جهان مانند مسابقات دچسی - کارپانتیه و یاجوئه لوئیز - مارچیانو. ساختگی (شیکه) بوده و بکسورها طبق دستور قبلی کارگردانان مسابقات «برد - باخت» را قبلا قبول نموده بودند.

ممکن است در بعضی موارد این ادعا صدق نکند ولی آنچه مسلم است بخاطر بدست آوردن «پول» در عالم بکس مسابقات ساختگی جریان دارد و چندین بار هم این موضوع آفتابی شده است

در بالا گفتیم که بکس آمریکا همیشه نسبت به سایر کشور های دیگر برتری داشته است گاهی دیده شده است که از کشورهای دیگر بکسور های نیرومند برخاسته و قدرت خود را بجهانیان نشان داده‌اند. ولی همه‌ی این بکسورها برای عرض اندام ناگزیر بوده‌اند که راه قاره آمریکا را پیش بگیرند و حرف آخرشان را در آنجا به کرسی بنشانند اتفاقا کارگردانان بکس آمریکا حوصله ندارند که دیگران را قهرمان ببینند.

در آمریکا دو فدراسیون بکس در امور بکس حرفه‌ای دخالت دارد. این دو فدراسیون برای خودشان مقررات و حسابهای دارند. با هم رقابت میکنند ولی هر دو فدراسیون در مورد بکسورهای خارجی یك جور فکر میکنند. بعقیده آنها نباید اجازه داد که بکسورهای دیگر برای آمریکائیها رقیب شوند. کارپانتیه فرانسوی در نیویورك مزه شکست را چشید و با رینگ الوداع گفت. شیملینگ بکسور معروف آلمان در رینگهای نیویورك تك اوت شد و در کشتی آلمان بهوش آمد. چندی پیش در این ستونها نوشته بودیم که آلفونس هالینی بکسور جزایری قهرمان خروس وزن شد.

ولی فدراسیونهای امریکا قهرمانی اورا قبول ندارند. خواهید دید هالیمی بالاخره بآمریکا خواهد رفت و خدا میداند که چه بلائی بسرش خواهد آمد. با این اوصاف کارشناسان بکس اروپا باستناد نتایج اخیر بکسورهای اروپائی نظر میدهند که اگر پیروزیهای بکسورهای اروپائی ادامه یابد در آینده یك بکس امریکا باحرفای سرسختی روبرو خواهند شد.

کارشناسان بکس اروپا میگویند:

۱- فعلا قهرمانی خروس وزن جهان در دست آلفونس هالیمی است. این بکسور در دوران حرفه‌ای در ۱۹ مسابقه پیروز بوده است.

۲- قهرمان کلس وزن جهان «پاسکوال پرز» آرژانتینی است ولی ممکن است «مارتین» اسپانیائی این عنوان را از او پس بگیرد.

۳- «جوئه براون» امریکائی قهرمان میان وزن جهان در حال حاضر، ۳۲ سال دارد، بعید نیست که از رینگ کنار برود «دوئیلو روا» فرانسوی در سال ۱۹۵۶ بدون اینکه حریفهای خود در انتخاب کند طبق میل کارگردانان ۱۳ مسابقه انجام داد. این بکسور در ۹۰ مسابقه حرفه‌ای فقط یکبار شکست خورده است.

۴- فعلا پست قهرمانی «پروزن» صاحب ندارد «شریف هامیا» فرانسوی، «سنیرس» بلژیکی و «براون» انگلیسی میتوانند در این وزن بقهرمانی جهان برسند

۵- «امیلو مارکنی» ایتالیائی در تیم میان وزن از تاریخ ۱۹۵۴ تا کنون هیچ شکست نخورده است. اگر برای عنوان قهرمانی مسابقه دهد شاید قهرمان جهان شناخته شود

۶- در میان وزن «هوفر» فرانسوی را خود امریکائی‌ها بزرگترین رقیب «فولمر» حساب میکنند هوفر در سال گذشته «تیکه جونس» را شکست داده و ثابت کرده است که لیاقت قهرمانی دارد.

۷- «آرشی مور» امریکائی قهرمان میان سنگین هر چه زودتر از بکس کناره گیری خواهد کرد، دو نفر بکسور آلمانی خود را حاضر میکنند که قهرمانی آرشی مور را بکشور خود ببرند

۸- در سنگین وزن خود اروپائیها هم اذعان دارند که موقعیت بسیار باریك است. زیرا حریفهای «فلوید پاترسن» باز امریکائیها هستند می گویند «جوهانس» سوئدی میتواند حریف فلوید باشد دلیل می آورند که بکسور سوئدی که در المپیاد ۱۹۵۲ هلسینکی شرکت داشت و در مسابقه دیسکالیفه شده بود در آن موقع میگفتند بکس را ترك خواهد گفت.

جوهانسن بجای اینکه کنار رود بکس حرفه‌ای شد و با کمال قدرت به رینگ برگشت و ۱۶ مسابقه حرفه‌ای داد و همه را برد.

پیروزی‌های بسیار جالب ولی نه برای «پاترسن» قبل از جوهانس «ارسکین» انگلیسی موقعیکه با «چوئه» کوبائی مسابقه میداد می گفتند این مسابقه «راه» را برای قهرمانی سنگین وزن تردیکتر خواهد کرد ولی چه فایده ارسکین درجا زد و احتمال پیروزی نهائی او از خاطره‌ها محو گردید.

بعید بنظر میرسد که امریکائیها به این سادگی و با حسابهای «نجومی» اروپائیان از آقائی بکس صرف نظر نمایند

آمار مراجعین بیمارستانهای دانشگاه

تعداد مبتلایان به بیماریهای چشم بیش از همه بوده است

امروز از طرف دفتر دانشکده پزشکی و بیمارستانها آمار فعالیت های سال گذشته بیمارستانهای وابسته بدانشکده پزشکی منتشر شد. بموجب این آمار سال گذشته مجموعا ۷۵۵۸۷۲ نفر بیمارسرپائی و ۶۰۲۴۵ بیمار بستری مراجعه کرده و ۹۴۸۲۰۸ نسخه رایگان داده شده است که از مجموع این بیماران ۱۵۱۸ نفر در گذشته‌اند. از بیماران مختلفی که سال گذشته به بیمارستانها مراجعه کرده تحت معالجه قرار گرفته‌اند بیش از همه بیماران مبتلا به بیماری های چشم بوده‌اند.

بطوری که سال گذشته تعداد مراجعین ۱۲۹۸۴۳ نفر بوده است در ضمن تعداد بیماران پوست و آمیزشی ۷۱۷۰۳ جراحی ۸۲۷۳۲ نفر زنان و زایمان ۸۴۹۹۱ نفر کودکان ۴۶۵۱۴ نفر بیماریهای واگیر ۱۷۸۹ نفر گوش، حلق و بینی ۶۶۸۲۲ نفر قلب ۸۰۲ نفر و بیماریهای روحی ۸۲۵۷ نفر اعصاب ۲۰۴۹ نفر و بخش های پزشکی ۹۲۹۵۸ نفر بوده‌اند.

از طرف اداره دفتر دانشکده پزشکی جدولی تهیه شده که در آن اطلاعات مفیدی از بیمارستانهای تابع دانشگاه جمع آوری شده جدول مزبور در اختیار علاقمندان گذارده خواهد شد

طرحی برای پذیرفتن دانش آموزان به کلاس بالاتر تهیه شده است

بموجب این طرح دانش آموزانیکه در یکماده تجدیدی شده معدل ۱۲ داشته باشند بدون رای شورای دبیران بکلاس بالاتر ارتقاء یابند

بقرار اطلاع وزارت فرهنگ در نظر دارد در ترتیب پذیرفته شدن دانش آموزانی که در یك درس تجدیدی داشته باشند تجدید نظر نماید.

این طرح در دستور شورای عالی فرهنگ قرار گرفته که پس از تصویب بمورد اجرا گذارده شود.

بموجب این طرح اگر معدل دانش آموزانی از ۱۲ بیشتر باشد و در یك ماده نمره کمتر از ۷ داشته باشند می توانند به کلاس بالاتر بروند در غیر این صورت قبول شدن آنان موکول بنظر و رأی شورای دبیران خواهد بود درس فارسی بطور کلی از این قاعده مستثنی است چون در برنامه دارای اهمیت بیشتری است درضمن برنامه جدیدی که از طرف اداره مطالعات و برنامه‌ها برای کلاس‌های ششم تهیه شده است نیز قرار است در جلسه آینده شورای عالی فرهنگ مطرح شود.

بطوری که قبلا باطلاع خوانندگان رسانده‌ایم در این برنامه بدروس اختصاصی اهمیت زیادی داده شده است بعلاوه درس منطق که تا کنون در کلاس‌های ششم ادبی تدریس میشد بعد از تصویب برنامه جدید در کلاس‌های ششم ریاضی و طبیعی نیز تدریس خواهد شد.

سخنرانیهای استاد لبنانی در دانشکده معقول و منقول

چندی پیش آقای پرفسور «انیس المقدسی» استاد و رئیس شعبه ادبیات دانشگاه آمریکائی بیروت، بدعوت دانشگاه، بتهران آمد.

وی یك سلسله سخنرانی درباره ادبیات عرب در دانشکده معقول و منقول ایراد کرد که مورد توجه قرار گرفت.

سخنرانیهای جالبی که رئیس دانشگاه بیروت در دانشکده معقول و منقول ایراد نمود بقرار زیر است:

سخنرانی درباره «زبان عربی بین طرفداران قدیم و جدید» فن نویسندگی در زبان عربی و تحولات آن» «انتقاد ادبی و تحولات آن در زبان عربی در دو جلسه».

استاد «انیس المقدسی» آخرین کنفرانس خود را دیروز در دانشکده معقول و منقول ایراد کرد و امروز بسوی بیروت عزیمت خواهد نمود.

اطلاعات فرهنگی

انتخاب هیئت مدیره جامعه مهندسین فارغ التحصیل دانشکده فنی

بطوریکه خبرنگار ما اطلاع میدهد:

انتخابات هیئت مدیره جامعه مهندسین فارغ التحصیل دانشکده فنی انجام گرفت و این آقایان انتخاب شدند:

مهندس کاشانی رئیس - مهندس دری نایب رئیس - مهندس قندچی دبیر - مهندس میرزا باحی خزانه‌دار

مهندس جلالی - مهندس سیدان - مهندس خدایار اعضای هیئت مدیره - مهندس نوربخش و مهندس جهانشاهی بسمت اعضای علی البدل انتخاب شدند.

انتصابات فرهنگ

آقای شفائی معاون اداره تربیت معلم بسمت معاونت اداره آموزش

آقای پرتوی رئیس اداره تدارکات

آقای آسائی بازرس فنی فرهنگ استان تهران.

آقای داود فرهمندی سمت ریاست اداره فرهنگی ناحیه ۴

آقای ثابتی بازرس اداری فرهنگ تهران منصوب و مشغول کار شدند.

تقدیر نخست وزیر

آقای دکتر اقبال نخست وزیر بپاس خدمات و کوشش های آقای ناجیك رئیس اداره دفتر دانشکده پزشکی از ایشان کتباً تقدیر نمود.

تا کنون ۱۱۰ هزار نفر از نمایشگاه اتم برای صلح دیدن کرده‌اند

نمایشگاه اتم برای صلح که از چندی قبل در دانشکده علوم تشکیل شده بود تا روز ۴ شنبه ۱۸ اردیبهشت ماه ادامه خواهد یافت.

اداره اطلاعات امریکا امروز اعلام کرد که این نمایشگاه با استقبال زیادی در تهران مواجه شده است و تا کنون متجاوز از ۱۱۰ هزار نفر از آن، دیدن کرده‌اند.

در این نمایشگاه علاوه بر تشریح جنبه های مختلف استفاده از نیروی اتم اقداماتی که تا کنون در رشته‌های مختلف کشاورزی، صنعتی و پزشکی انجام شده تابلوهای جالبی نمایش داده شده است.

یکی از قسمت‌های این نمایشگاه، دستگاه دست های میکانیکی است. با این دستگاه عملیاتی صورت میگیرد که یك دست انسان، میتواند انجام دهد.

نمایشگاه اتم برای صلح با کمك مقامات امریکائی و دانشکده علوم تشکیل شده است.

از طرف دولت امریکا نمایشگاههائی نظیر این نمایشگاه در بسیاری از کشور های خاور میانه تاسیس نموده است.

قابل توجه شرکتهای بزرك و بازرگانان محترم

بازار جدیدالاحداثی در بهترین نقطه خیابان بوذرجمهری با ۲۲ باب دکان کلا واگذار میشود طالبین بتلفن‌های ۳۱۹۱۲-۴۶۷۱۳-۲۵۳۱۳ مراجعه نمایند.

آ-۳۸۳۸

آگهی مناقصه

چون جهت مصرف داروخانه‌های سازمان بیمه‌های اجتماعی کارگران در سال جاری مقداری شیشه خالی جور (نمرات مختلف) مورد احتیاج میباشد لذا بدین وسیله باطلاع کارخانجات تهیه کننده میرساند که پیشنهادات خود را بضمیمه مبلغ بیست هزار ریال سپرده بانکی تا آخر وقت اداری ۳۰ر۲ر۳۶ بدفتر اداره کارپردازی تسلیم و رسید اخذ نمایند.

پیشنهادات مبهم یا مشروط یا فاقد سپرده ترتیب اثر داده نخواهد شد پیشنهادات واصله در کمیسیون خرید سازمان باز و مطرح خواهد شد و کمیسیون در رد و یا قبول یك یا کلیه پیشنهادات مختار میباشد.

سازمان بیمه‌های اجتماعی کارگران - اداره کارپردازی

آ-۳۸۱۶ — ۳-۱

بدینوسیله از زحمات جناب آقای دکتر جعفر رئیسی در مورد تشخیص و معالجه قطعی مرض صعب العلاج آقای قربانعلی برزنی اظهار تشکر نموده و موفقیت معظم‌له را در انجام وظیفه مقدس پزشکی از درگاه ایزد متعال خواستاریم

آ-۳۰۶۱

علی اصغر تارانی - هادی طالانه‌زر - غلام ابراهیمی

قابل توجه آقایان جراحان محترم و بیمارستانها

باندگچی (ژیپسونا)

GYPSONA انگلیسی

باندازه‌های ۱۰-۱۲-۱۵ و ۲۰ سانت رسید

نمایندگان شهرستان‌ها احتیاجات خود را تلگرافی طلاع دهند صندوق پستی ۱۱۸۴ تلفن نمایندگی ۵۰۴۱۷

آ-۳۹۳۰

آگهی مزایده بشکه‌های اسقاط شرکت در انبار مازاد آبادان

شرکت ملی نفت ایران در حدود پنجاه هزار بشکه اسقاط موجود در انبار مازاد آبادان را کلا از طریق مزایده بفروش میرساند:

۱- داوطلبان میتوانند با مراجعه بسازمان شرکت ملی نفت ایران در خرمشهر یا اداره پیمانکاری آبادان قرارداد فروش و بشکه‌های مورد مزایده را معاینه و نرخ پیشنهادی خود را باقید رؤیت جنس و اطلاع کامل از شرایط قرارداد بمأخذ هر بشکه بریال تعیین نمایند.

۲- پیشنهاددهندگان باید مبلغ دویست هزار ریال بعنوان سپرده بصندوق شرکت ملی نفت در خرمشهر پرداخت نموده قبض رسید را ضمیمه پیشنهاد نمایند- درصورتیکه برنده مزایده در ظرف مدت ۱۵ روز پس از تاریخ ابلاغ شرکت از امضاء قرارداد و انجام معامله خودداری کند سپرده‌اش بسود شرکت ضبط خواهد گردید چك بعنوان سپرده پذیرفته نمیشود.

۳ - بپیشنهادات مبهم و مشروط و معلق و فاقد قبض سپرده ترتیب اثر داده نخواهد شد.

۴- شرکت در رد باقبول هریك از پیشنهادات واصله مختار است.

۵- داوطلبان باید پیشنهادات خود را در پاکتهای سربسته ولاك و مهر شده قرارداده و در ظهر پاکت جمله (مربوط بمزایده بشکه‌های اسقاط انبار مازاد آبادان) نوشته و تا ساعت ۱۰ روز ۲ شنبه ۶ خرداد ۱۳۳۶ بدفتر شرکت ملی نفت ایران در خرمشهر تسلیم و رسید دریافت دارند - شرکت حداکثر پنج روز پس از تاریخ دریافت پیشنهادات بدرخواستهای واصله رسیدگی نموده برنده مزایده را تعیین و ابلاغ مینماید.

۶- سپرده نفر اول و دوم تا امضای قرارداد نزد شرکت باقی میماند و سپرده سایرین بلافاصله مسترد خواهد شد.

سازمان شرکت ملی نفت ایران در حوزه قرارداد

آ-۳۸۳۲ — ۱-۵

آگهی مناقصه خرید لوازم برق

سازمان برنامه لوازم تکمیل برق بندر پهلوی را با شرایط زیر از طریق مناقصه خریداری مینماید.

۱) داوطلبان میبایستی برای دریافت اسناد مناقصه از تاریخ ۲۸ اردیبهشت ماه ۱۳۳۶ بدفتر مؤسسه مهندسین مشاور ژیکوف واقع در خیابان پهلوی بین تخت جمشید و شاهرضا نزدیك چهارراه تخت جمشید مراجعه و در مقابل پرداخت مبلغ ۱۲۰۰ ریال بصندوق مؤسسه مذکور صورت مشخصات را دریافت و پس از اطلاع کامل از میزان و مدت تحویل و سایر شرایط فنی و مالی پیشنهاد خود را تسلیم نمایند.

۲) پیشنهاددهندگان بایستی مبلغ چهارصد و بیست و پنج هزار (۴۲۵۰۰۰) ریال بعنوان سپرده در بانك اعتبارات صنعتی تودیع و رسید بانکی و ضمانتنامه بانکی بهمان مبلغ که مدت آن کمتر از سه ماه نباشد ضمیمه پیشنهاد خود نمایند تا هرگاه برنده مناقصه از پیشنهاد خود عدول نماید سپرده بنفع سازمان برنامه ضبط گردد.

۳) پیشنهادها بایستی بنوعیکه در مرك شرایط قید شده تنظیم و تا ساعت ۱۰ صبح روز چهارشنبه ۱۲ تیرماه ۱۳۳۶ بدفتر مؤسسه مشاور ژیکوف در مقابل اخذ رسید تسلیم گردد.

پیشنهادهای مبهم و مشروط و فاقد سپرده و یا پیشنهادهائی که دیرتر از موعد مقرر برسد ترتیب اثر داده نمیشود.

۴) پیشنهادهای رسیده در ساعت ۱۱ صبح همان روز در قسمت امور عمومی و برق شهرستانها واقع در خیابان دانشکده با نظر کمیسیون مربوطه باز و قرائت میشود.

حضور پیشنهاددهندگان و یا نمایندگان آنها در جلسه آزاد بوده و کمیسیون در رد یا قبول یك یا کلیه پیشنهادات مجاز است.

آ-۳۹۲۲ — ۱-۳

بتو نیو

ساخت کارخانه معروف میلارز

موجود در تهران

تهران اروپ میدان فردوسی

آ- ۲۸۹۲ — ۲-۵

آ-۳۸۵۲

بود که هرگز انتظار آن را نداشت باین جهت حمله آلمان عقیم گردید ولی بعد از ظهر رومل باردیگر دست بحمله زد.

در این موقع رومل در وضع دشواری گیر کرده بود لشکرهای ایتالیائی شکست خورده و منهدم گردیده بود و هیچگونه امیدی برای تقویت واحدهای زره‌پوش مقدم وجود نداشت.

از طرف دیگر در نتیجه مشکلاتی که در راه پیشرفت نیروهای زره‌پوش در این منطقه وجود داشت قسمت اعظم ذخیره ناچیز سوخت این واحدها بمصرف رسیده و احتمالا در این موقع رومل از خبر غرق سه نفت کش آلمانی در مدیترانه اطلاع یافته بود.

باین جهت تانکهای آلمان روز ۲ سپتامبر جنبه دفاع بخود گرفته و منتظر حمله ماشدند.

موفقیت کمی در این موقع سلاح نداشت بحمله متقابله بپردازد و رومل ناچار به عقب نشینی شد و روز سوم سپتامبر در حالیکه از جناح مورد حمله و ضربات لشکر هفتم زره‌پوش بریتانیا قرار گرفته بود شروع به عقب نشینی کرد

حمله متقابل نیروهای بریتانیا در همان شب آغاز گردید ولی این حمله متوجه نیروهای زره‌پوش آلمان نبود بلکه لشکر نودم سبك و هنك موتوریزه بترتیب مورد حمله قرار گرفت و اگر میشد این واحدها را از پا در آورد راه عبور تانك‌های آلمانی از وسط مناطق مین گذاری شده قطع میگردید. در این هنگام لشکر زلند جدید بحمله شدیدی اقدام کرد ولی با مقاومت سخت دشمن مواجه شد و نیروهای آلمانی توانستند خود را از مهلکه نجات دهند و موفقیت کمی از تعقیب آنها صرف نظر کرد

فرمانده لشکر هشتم در نظر داشت در موقع مناسب ابتکار عملیات را بدست گیرد ولی عجالتاً بدفع حمله نهائی آلمان علیه مصر اکتفا کرد و در این حمله تلفات سنگینی بدشمن وارد آمد. ارتش هشتم و نیروی هوائی صحرا در این عملیات که ضربت شدیدی بقوای رومل وارد ساخت تلفات و ضایعات نسبتاً کمی متحمل شدند در حالیکه حمله رومل باعث شد که ارتش آلمانها از لحاظ خوار بار و مهمات دوچار بحران شدیدی شوند.

طبق اسنادی که بعدا بدست ما افتاد معلوم میشود که رومل در این موقع در وضع بسیار مشکلی قرار گرفته و پیوسته تقاضای نیروهای کمکی میکرد و در حقیقت خود رومل نیز در این هنگام کاملا خسته شده و سلامتی خود را از دست داده بود نتیجه جنك العالم الخلفا دو ماه بعد معلوم شد.

در این نبرد ما یکصد و ده افسر و ۱۶۴۰ سرباز از دست دادیم که ۹۸۴ نفر آنها انگلیسی ۲۵۷ نفر استرالیائی و ۴۰۵ تن زلند جدیدی ۶۵ نفر افریقای جنوبی و ۳۹ نفر شان هندی بود در واقع این نبردی بود که در آن قوای تمام کشورهای امپراتوری شرکت کردند و به نیروهای بریتانیا بیش از سایر نیروها تلفات وارد آمد.

از: آی - پی - اس

در روسیه شوروی فرهنگ و تبلیغات دوش بدوش یکدیگر گام برمیدارند

کلمه فرهنگ کلمه ای است که در روسیه شوروی خیلی زیاد و بطور غلط بکار برده میشود. همانطوریکه در آلمان هیتلری نیز چنین بود و هیچ جای تعجب هم نیست چون رژیم دیکتاتوری کمونیزم شوروی و نازیزیم بمثابه دو طرف یك سکه میباشند و همانطور که تلقینات و تعلیمات نازی تحت عنوان فرهنگ طبقه بندی میشد امروز در روسیه شوروی و کشورهای دست نشانده وجه تسمیه تمام تعلیمات وسیع و شدیدی که مردم این کشورخواه وناخواه از آن پیروی مینمایند فرهنگ است.

برنامه‌های فرهنگی روسیه شوروی در کشورهای بیگانه نیز طبق همین اصول ولی بطور بین‌المللی پایه گزاری شده است و این امر را میتوان در خاورمیانه مخصوصا در مصر و سوریه که روسیه میل دارد در آنجا نفوذ سیاسی داشته باشد بخوبی مشاهده نمود و در مورد هر دوی این کشورها نقشه استراتژی کمونیستی را با آسانی پیدا کرد. این ترتیب که کشور های مذکور ابتدا یك قرارداد تجارتی با روسیه شوروی و یا با یکی از کشورهای دست نشانده آن منعقد میسازد و سپس یك هیئت بازرگانی از روسیه شوروی برای بازدید کشورهای عربی رهسپار خاورمیانه میشود تا اعضای بلوك شوروی راجع بتهیه طرحی برای پیشرفت‌های اقتصادی آن کشور مذاکره نمایند و بالاخره یك قرارداد فرهنگی برای مبادله فرهنگیان بین دو کشور منعقد میشود. این اقدام سوم هدف استراتژی کمونیست است و باین وسیله شوروی میتواند انتشارات و فیلمها و بالاخره کلیه وسائل تبلیغاتی خود را وارد کشورهای عربی نماید و در مورد کشورهائیکه خاور میانه آنها را برسمیت نمی شناخته است انعقاد قراردادهای تجارتی و فرهنگی و مبادله دانشجو این امر را کاری احمقانه جلوه میدهد. همانطور که چین کمونیست این رویه را بکار برد و در ۱۹۵۶ مصر و سوریه را وادار کرد که کشور مذکور را برسمیت بشناسند.

هیئت فرهنگی روسیه که در سال ۱۹۵۶ به سوریه عزیمت کردند مرکب از گروهی از مستشرقین چك بودند که رشته تخصص آنها در زبانهای قدیم آسوری و هیتی بود.

هیئت مزبور در ماه ژوئن وارد سوریه شدند و اعلام کردند که مایل به تحقیق در اطراف آثار باستانی و عتیقجات سوریه میباشند.

در بین اعضای این هیئت دو نفر از اعضای حزب کمونیست چك بودند که فعالیت‌های روزانه آنها با کارشناسی در اجناس عتیقه و آثار باستانی هیچگونه شباهتی نداشت و همچنین رئیس اطلاعات و تبلیغات و رئیس اداره مرادبو چکسلواکی نیز جزء این هیئت بودند.

جبهه مطبوعات طرفدار روسیه در مصر هرچندوقت یکبار تبلیغات را بصدا در میآورد و راجع به علاقه مفرط اعضاء سفارت شوروی به زبان و فرهنگ عربی داد سخن میداد و تاسیس کلاسهای عربی برای اعضای سفارت شوروی در قاهره و ترخیه نسخی از شاهکارهای ادبی که نماینده ادبیات آن کشور است زبان روسی را برای صحت این مدعا شاهد میآورد.

چنانچه روسیه شوروی نسبت به همین فرهنگ و ادبیات در حوزه حکومت خود عکس العمل مخالفی نشان نداده بود این توجه و علاقه ناگهانی به ادبیات و فرهنگ عرب اینقدر غریب بنظر نمیرسید در سال ۱۹۲۰ حکومت شوروی کلیه کتابهائی را که بزبان عربی بچاپ رسیده بود در دسترس مسلمین آسیای مرکزی بود جمع آوری کرد و دستور داد که بجای آن از الفبای لاتین استفاده شود و در عرض دهسال برای دومین بار کتب مزبور جمع آوری شد و الفبای روسی جانشین الفبای لاتین گردید و نوشتن با الفبای مذکور برای مسلمین ساکن آسیای مرکزی شوروی اجباری شد.

ویلیام دوگلاس یکی از قضات دیوان عالی کشورهای متحد آمریکا اخیراً مسافرتی بروسیه شوروی نمود و از نواحی مسلمان نشین آسیای مرکزی تورنبسان- ازبکستان- تاجیکستان- کرقنیز باووقراز قستان بازدید بعمل آورده راجع بمدارس آسیای مرکزی میگوید در این ناحیه مدارس بومیان و روسها از یکدیگر مجزا میباشد.

در مدارس روسی روسی کلاس مخصوصی برای آموزش زبان بومیان باطفال روسی است که شرکت در این کلاس اجباری نمی باشد و در صورتیکه شرکت در کلاسهای زبان روسی که در مدارس بومیان تاسیس شده است برای اطفال بومی اجباری است و هدف اصلی تعلیم آداب و رسوم روسی بکودکان بومی است.

روسیه شوروی کوشش زیادی کرد که برای نفوذ سیاسی در خاور نزدیك از حربه مذهب نیز استفاده نماید. گروهی از رقاصه های از یك هنرمندان آمریکائی در سپتامبر ۱۹۷۶ به بازار بین‌المللی دمشق اعزام گردیدند. گروه مزبور در حلب و سوریه و بیروت و لبنان نیز برنامه‌هائی اجرا کردند.

از یکها البته اغلب مسلمان هستند هنرمندان آمریکائی از این هیئت تعیین شده بودند که جلب توجه مسیحیان خاور میانه مخصوصا مسیحیان لبنان که عده آنها زیاد است بنمایند.

استفاده از رقاصه‌های از یك مخصوصا از این جهت بود که علیه مسلمین مقیم شوروی مبارزه بعمل آید

در فوریه سال ۱۹۵۶ یعنی ۷ ماه قبل از اعزام رقاصه‌های از یك بسوریه کنفرانس جمهوریهای شوروی درباره ترویج خدا ناشناسی در باکو پایتخت آذربایجان شوروی تشکیل گردید

هدف کنفرانس مزبور افزایش احساسات لامذهبی در آن نواحی روسیه بود که مسلمانان آن تعصب مذهبی بیشتری داشتند

یکی از سخنرانان اصلی این کنفرانس کیلموویچ بود که یکی از کمونیست‌های شوروی شمار میرفت و تخصص او در مسائل اسلامی بود. در

۱۹۳۳ آقای کیلموویچ چنین اظهار عقیده نمود که اساسا محمدی بعنوان یك شخصیت تاریخی وجود نداشته است

سید الهاشمی یکی از ناظرین اسلامی در شماره فوریه ۱۹۵۶ روزنامه «گرین فلاك» ارگان رسمی اتحادیه بین‌المللی مسلمین در توکیو راجع بمبارزه علیه مسلمین در اتحاد جماهیر شوروی اینطور اظهار عقیده کرد

مبلغین شوروی در ماههای اخیر بوسیله مطبوعات و رادیو راجع بعدم توافق مذهب اسلام با اصول رژیم کمونیزم بحث‌هائی پیش کشیده مخصوصا تاکید کرده‌اند که باید یك جنبش ضد الهی ایجاد شود و اعتقادات مذهب اسلام را مورد تمسخر قرار داده‌اند و حشیگری گویندگان رادیو تاشکند و سایر ایستگاهها و لحن تهدیدآمیز مقالاتی که در روزنامه قزاقستان پراودا درج گردید میرساند که روسها تا چه اندازه از خطر احتمالی نزدیکی مسلمین مرتجع با هم‌مذهبان خود در ایران و افغانستان و ترکیه بیمناکند سیاست روسیه در حال حاضر از بین بردن جوامع اسلامی در داخل اتحاد جماهیر شوروی است قبل از اینکه مذهب اسلام در آنکشور رواج پیدا کرد و تقویت شود

در مبارزه برای بدست آوردن نفوذ سیاسی در خاورمیانه تبلیغات و فرهنگ روسیه دست بدست یکدیگر داده و مشترکا برای رسیدن باین هدف کوشش نمایند

احزاب محلی کمونیست با کوششی خستگی ناپذیر مشغول وسعت دادن به هدف‌های سیاسی هیئت‌های فرهنگی اتحاد جماهیر شوروی میباشند و افراد کمونیست مانند خالیه باکداش یکی از اعضای پارلمان سوریه بنفع روسها فعالیت میکنند تا بتوانند در آن کشور نفوذ سیاسی پیدا کنند

در سال ۱۹۵۶ رادیو مسکو برنامه‌های عربی خود را که در دسامبر ۱۹۵۵ ۱۴ ساعت بود به ۲۴ ساعت و نیم رسانید و در پائیز ۱۹۵۶ بلغارستان کمونیست ۲ برنامهٔ ۲۰ دقیقه در هفته برای دادن خبر و تفسیر بزبان عربی تاسیس کرد و در پائیز ۱۹۵۶ رادیو صوفیه بمدت برنامه‌های عربی خود افزود و سه ساعت و نیم از وقت رادیوی خود را در هفته باین برنامه‌ها اختصاص داد.

خبرگزاری تاس در سپتامبر ۱۹۵۶ ادارانی در دمشق تاسیس کرد. ادارات مزبور روزانه در بولتین دوهزار کلمه بزبان عربی انتشار میدهد که توسط نامه رسانها بادارات روزنامه دمشق تحویل میدهد.

روزنامه‌های دمشق همچنین نشریات خبرگزاری تاس را که بزبان فرانسه منتشر میشود و در بیروت تهیه میگردد دریافت میکنند و یك بولتن نظیر بولتین اخبار که در دمشق منتشر میشود از طرف سفارت شوروی در قاهره نیز طبع و نشر میشود و عکسها را بطور مجانی در اختیار روزنامه‌های مصر میگذارد.

پس از کوششهای زیاد و مداوم بالاخره روسیه شوروی توانست با خبرگزاری خاورمیانه نیز مبادله نماید و با کمك دولت مصر یك خبرگزاری که توسط چند روزنامه مصری باز نمود و همچنین وسیله شد که تبلیغات مزبور در روزنامه های سایر کشورهای عربی نیز منعکس شود.

در سال ۱۹۵۶ دولت مصر نظیر قراردادی را که برای مبادله اخبار با روسیه شوروی منعقد کرده بود با کشورهای دست نشانده آن مانند چکسلواکی و چین سرخ منعقد ساخت.

باید خاطر نشان ساخت که خبرگزاری تاس با خبرگزاریهای کشورهای آزاد هم از لحاظ اساسنامه و هم از لحاظ مأموریتی که دارد کاملا متفاوت است. طبق اظهارات «پلوگونوف» رئیس فعلی خبرگزاری تاس گزارش اخبار عبارتست از سنجش و مورد مطالعه قرار دادن تبلیغات با حقایق اقلام خبری باید مربوط به حقایق و حوادثی باشد که بیشتر و بهتر بحل مسائل اساسی در سازمان کمونیزم کمك مینماید بعبارت دیگر خبرنگاران تاس باید کلیه اخبار را نسبت به استفاده‌ای که میتوانند از آن برای تبلیغات کمونیستی بنمایند بسنجند و همچنین باید در نظر داشت که خبرگزاری تاس با کمال مهارت وزیرکی حزب کمونیست روسه شوروی خدمت میکند در فاصله سالهای ۱۹۴۶ و ۱۹۵۴ اعضای سازمان جاسوسی روسیه شوروی که خود را بعنوان خبرنگاران تاس معرفی مینمایند فعالیت های جاسوسی اشتغال داشتند این اتفاقات در کانادا و هلند و سوئد رخ داد و در هر یك از این موارد مدارك و شواهد کافی در دست بود.

مامورین خبرگزاری تاس در هر مورد با احزاب محلی کمونیست رابطه نزدیك داشتند و برای مطبوعات حزب‌های محلی کمونیست مجاناً خدمت میکردند.

نفوذ در کشورهای مصر و سوریه، توسط کمونیستهای بومی و مسافران یکی دیگر از موارد نفوذ سیاسی روسیه بشمار میرود.

ارشاد و راهنمائی روزنامه‌نگاران مصری از لحاظ سیاسی در فعالیت های آنان که بنفع سازمان بین‌المللی جبهه کمونیست صورت میگیرد کاملا مشهود است.

عبدالرحمن شراردی یکی از نویسندگان روزنامه‌های مصر دبیر کمیته مصری پارتیزانهای صلح است که توسط کمونیست‌ها اداره و راهنمائی میشود کمیته مزبور عبارتست از یك شورای صلح جهانی که توسط کمونیست ها اداره میشود و برای انجام هدفهای اتحاد جماهیر شوروی در سیاست خارجی آن کشور است و دولت مصر عضویت کمیته مزبور را پذیرفته است.

دو نفر از روزنامه‌نگاران اهل سوریه بنام لیبزان کوربا مسر دبیر روزنامه «ال رای آلام» و احمد آلوش ناشر آلسار کادر جلسات سازمان بین المللی روزنامه نگاران جبهه کمونیست که در هلسینکی تشکیل گردید شرکت کردند.

روزنامه‌نگاران مزبور بجای تبلیغات آشکارا تمام وقت خود را راجع ببحث در اطراف این موضوع که نظریات و عقاید روسیه شوروی و جنبه بین‌المللی دارد و اخبار و برنامه‌های کمکهای فنی کشورهای متحد امریکا برای ترویج این عقیده زیانبخش است، تخصیص دادند.

از موقعیکه در کشور مصر تا حدی جلوی تبلیغات کمونیستی را باز گذاشتند تبلیغات کمونیستی از طریق مطبوعات بمقدار زیادی در بنکشور رامپیدا کرده است.

روسها در قاهره مسه مجله هفتگی بزبان انگلیسی منتشر مینمایند و علاوه بولتین، اخبار هنگری نیز بزبان عربی بطور هفتگی و چهار مجله ماهانه بزبان انگلیسی منتشر میشود.

چك‌ها یك بولتین ماهانه بزبان عربی منتشر مینمایند و رومانیها یك بولتین اخبار دو هفته یکبار در قاهره توزیع میکنند، مقداری از نشریات روسیه شوروی در سوریه یافت میشود که از راه آبونمان بدست اشخاص میرسد همانطور که مجلات «ادبیات روسی» «زنان روسی» و «امور بین‌المللی» نیز از این راه در دسترس مردم گذارده می‌شود.

در سال ۱۹۵۶ مرکز انتشار کتب کمونیستی از بیروت قاهره منتقل شد و سفارت شوروی در قاهره برای پخش نشریات روسی که توسط نویسندگان روسی بر رشته تحریر در آمده بود فعالیت میکرد. ناشران ۵۰ کتاب از این قبیل کتب در قاهره اقدام به تاسیس کتاب فروشی نمودند و برای اینکه هرچه بیشتر کتابهای مزبور بین مردم پخش شود آنها را بقیمت‌های نازل بفروش میرسانیدند.

کتب مزبور بمقدار زیاد در سوریه که هیچگونه مانعی برای فعالیتهای تبلیغاتی کمونیستی موجود نمیباشد بفروش میرسد نشان دادن فیلمهای روسی یك قسمت از برنامه بین‌المللی دمشق را که در پائیز ۱۹۵۶ برپا گردید تشکیل میداد در مدت ۲۰ روز که بازار مزبور مفتوح بود ۱۲ روز آن برای نشان دادن فیلمهای روسی اختصاص داده شده بود. نشان دادن فیلمهای روسی نیز یك قسمت از فعالیت سفارتهای شوروی و مراکز فرهنگی را تشکیل میدهد. مثلا مرکز فرهنگی شوروی واقع در قاهره شش روز در هفته از این قبیل فیلم‌ها نشان میدهد.

چنانکه از مطالب فوق میتوان استنباط کرد تبلیغات و فرهنگ شوروی دوش بدوش یکدیگر مشغول فعالیت هستند و در واقع بعضی اوقات تمیز این دو از یکدیگر غیر ممکن است چون هدف هر دوی اینها یکی است و در حال حاضر نفوذ سیاسی در خاورمیانه مخصوصا در مصر و سوریه هدف اصلی آنها را تشکیل میدهد.

برای درهم شکستن استقامت مسلمین در مقابل این نفوذ باید یاد آور شد که ۴۰ میلیون مسلمان در آسیای مرکزی تحت رژیم کمونیزم مسر میبرند.

از: آخر اساعه

آخر ساعه

خاطرات رشید عالی گیلانی

-۴۸-

دیگر منتظر نشدم. از جای خود برخاستم و این پیشنهاد را از روی میز رئیس برداشتم و صورت «در گوشی» از او خواهش کردم که هیچگونه پیشنهادی شبیه این پیشنهاد در مجلس مطرح نسازد.

جلسه مزبور همانطور که گفتم جلسه مشترکی از سناتوران و وکلاء بود بجز عده‌ای که انگشت شمار بودند همه حضور داشتند.

از حرارت و علاقه نمایندگان بی‌اندازه خرسند بودم، همگی حتی آن هائی که به دست نشاندگان خارجی معروف بودند تا گهان ملی شدند و با کمال حرارت از ملت و کشور خود جانبداری مینمودند.

صحبت‌های «در گوشی» لحظه بلحظه زیادتر میشد و اغلب حضار اصرار داشتند که مرا بعنوان نایب السلطنه انتخاب نمایند

تصمیم گرفتم که باین پیشنهادها خاتمه بخشم.. حاضر نبودم که چنین مقامی را بدست گیرم.

از جای خود برخاستم و شخص دیگری را برای نیابت سلطنت پیشنهاد نمودم با آنها گفتم:

- شریف شرف مرد محترمی است و من معتقدم که از بهترین کاندید نیابت سلطنت است که میتواند مسئولیت این امر خطیر را عهده‌دار شود.

پارلمان باتفاق آراء عبدالاله نایب السلطنه را معزول و شریف شرف را بجای او بسمت نایب السلطنه منصوب کرد.

فوری شخصا نزد شریف شرف رفتم و او را به پارلمان آوردم تا سوگند یاد کند.

در همان روز طبق قانون اساسی، استعفای «حکومت دفاع ملی» با و تقدیم کردم.

وی بار دیگر مرا مامور تشکیل کابینه کرد و من هم کابینه خود را معرفی نمودم.

تمام این امور طبق قانون انجام گرفت و زندگی اجتماعی بر طبق قانون شروع شد.

شرنوشت شریف شرف

پارلمان عبدالاله را معزول و شریف شرف را بسمت نایب السلطنه منصوب ساخت.

انتخاب وی بصورت «اتفاق آراء» بود و حتی یکنفر هم رأی مخالف نداد.

بعقیده من مرحله اول انقلاب ما که یك مرحله استثنائی بشمار میرود با انتخاب نایب السلطنه جدید خاتمه یافت.

در اینجا باید باز هم موضوع مهمی را بگویم.

هنگامیکه عبدالاله باردیگر بعراق برگشت، انگلستان بسرنوشت شریف رحم نکرد و کبرسن او را که هفتاد سال داشت مراعات ننمود و او را آزار و اذیت داد.

سرنوشت شریف محکوم بینجسال زندان شد.

و هنگامیکه از زندان آزاد شد باردن رفت و در همانجا در گذشت برگردیم بر اصل موضوع.

شرکت سهامی ایران شیار

خیابان وصال شیرازی

باطلاع عامه میرساند که نماینده

تراکتورهای داویدبراون

ساخت کارخانه

The David Brown Corporation (Sales) Lted.
(Agricultural Division-Birmingham. England.)

میباشد- پارتی جدید تراکتورهای معروف داویدبراون بزودی وارد میشود- برای کسب اطلاع به تلفن ۴۶۷۷۳ مراجعه فرمائید

آ-۳۹۰۷

یخچال کرسلی یا کاملترین یخچال ساخت آمریکا

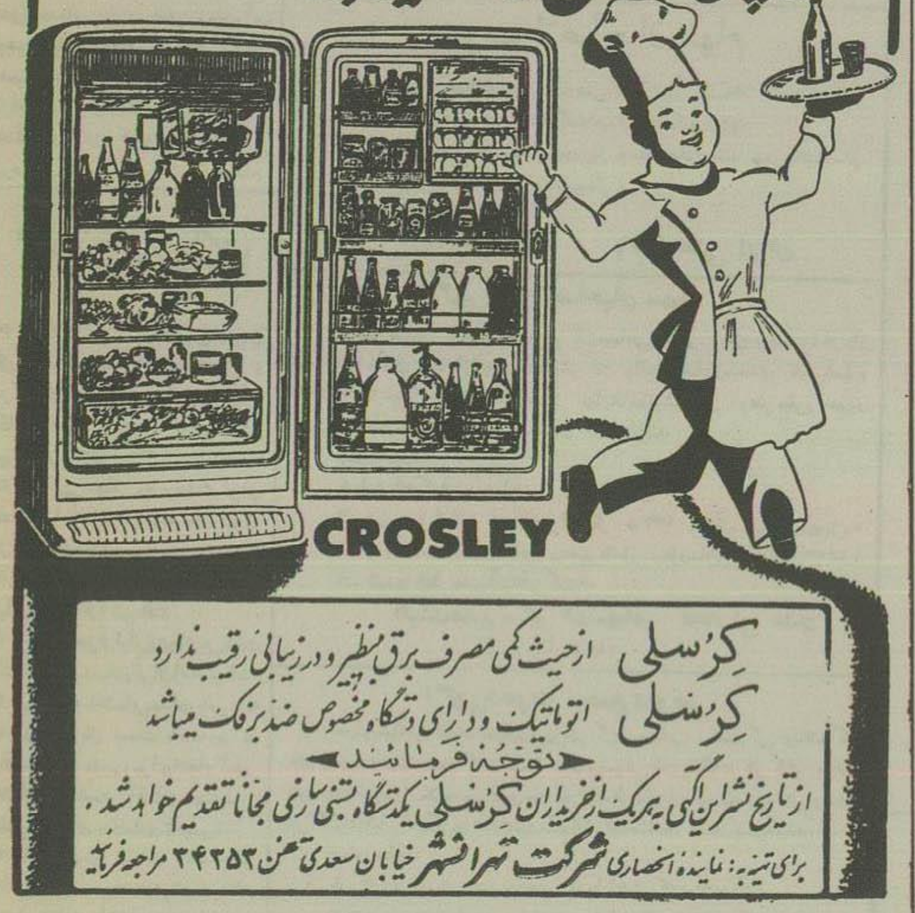

کرسلی از حیث کمی مصرف برق بیمانند و در زیبائی رقیب ندارد
کرسلی اتوماتیک و دارای دستگاه مخصوص ضد برفك میباشد
توجه فرمائید
از تاریخ نشر این آگهی به هریك از خریداران کرسلی یکدستگاه بستنی سازی مجاناً تقدیم خواهد شد.
برای تهیه به نماینده انحصاری شرکت تهرانشهر خیابان سعدی تلفن ۳۴۳۵۳ مراجعه فرمائید

ضمنا اضافه مینماید بمشتریان محترمی که در سال جاری (از اول فروردین ۳۶) از این شرکت یا فروشگاه های نامبرده در زیر یخچال کرسلی خریداری نموده یا خواهند نمود یکدستگاه بستنی سازی بطور مجانی تقدیم خواهد شد. فروشگاه شرکت تهرانشهر خیابان سعدی تلفن ۳۴۳۵۳ فروشگاه فرداد خیابان نادری تلفن ۴۴۸۰۶ - تجارتخانه آقای جلال اخوان خیابان لاله زار نو تلفن ۳۳۳۹۰ چنانچه فروشندگان از تحویل بستنی سازی خودداری نمایند این شرکت را مستحضر و بستنی سازی را تحویل گیرند.

آ-۳۸۸۶

کانون آگهی مسعود

آ-۳۸۶۲ POSC-56-1-PH

فصل هشتم

انتظار طاقت فرسا

برای شروع بعملیات بزرگی که قرار بود در انتهای منطقه مدیترانه صورت گیرد پیش بینی‌های لازم از هر جهت بعمل آمده و مقدمات کار بسرعت پیش میرفت ولی اوقاتی که در انتظار عملیات میگذشت یك نوع هیجان خاطر و تیرگی در اوضاع مشاهده میشد.

آنهائی که از حقائق امور آگاه بودند در بیم و نگرانی منتظر جریانات بعدی و آنهائی هم که از اوضاع اطلاع نداشتند از اینکه می‌دیدند متفقین هیچگونه اقدامی بعمل نمی‌آورند دوچار تشویش و اضطراب بودند.

در این هنگام ۲۸ ماه بود که زمام امور بدست داشتم و در این مدت ما دوچار یکسلسله شکستهای نظامی شدید و پی در پی شده بودیم. ولی پس از متلاشی شدن فرانسه توانسته بودیم بتنهائی در برابر آلمان ایستاده و از حملات هوائی آلمانیها علیه خاك انگلستان جان سالم بدر بریم. کشور ما مورد تهاجم و تجاوز نیروهای زمینی آلمان نشده و نیروهای ما هنوز در مصر پابداری میکردند.

عقب نشینی دونکرك از دست دادن متصرفات خود در صحرا، سقوط جزیره کرت پیروزی های پی در پی ژاپنی‌ها از دست رفتن هونگ کونگ فاجعه سنگاپور تصرف برمه از طرف ژاپنی‌ها شکست اوچین لك در صحرا تسلیم پادگان طبروق و شکست دیپ. تمام این‌ها یکسلسله بدبختی‌هائی بود که تا این تاریخ نظیر آن را امپراتوری بریتانیا بخود ندیده بود.

درست است که مادر اینموقع تنها و بی‌یار و یاور نبودیم زیرا دو ملت نیرومند جهان اکنون دوش بدوش ما وارد کارزار بودند و این امر ما را بپیروزی نهائی مطمئن میساخت ولی این اطمینان خاطر خود موجب میشد که منتقدین بتوانند آزادانه عقاید خود را اظهار دارند.

بایستی تعجب کرد که روش من در اداره امور جنگی مورد حمله قرار گیرد بر عکس چیزی که باعث شگفتی است این است که در مدت این آرامش طوفان من در زمامداری خود باقی مانده و حتی مجبور شده‌ام در روش‌های جنگی و سیاسی خود تغییری بدهم چون همه کس میدانست که من بهیچ وجه حاضر نیستم در نظریات و معتقدات خود تغییری بدهم.

اگر در آنموقع با بار مصائبی که بدوش داشتم از صحنه سیاست کنار میرفتم هنگامی که نتیجه نقشه‌های من عملی میشد همه کس حصول این موفقیت را نتیجه کنار رفتن می‌پنداشتند. زیرا در اینموقع وضع جنگ داشت عوض میشد و از این هنگام یك سلسله موفقیت‌های مهمی در انتظار ما بود. با اینکه مبارزه ما بسیار طاقت فرسا و طولانی بود ولی اکنون دیگر راه پر مشقت را پشت سر گذاشته بودیم بجاده‌ایکه به پیروزی

اطلاعات اقتصادی

کشاورزی . معادن . صنایع . بازار . بانک . بورس

یك کارخانه بزرك شمال

ممکن است ازسازمان برنامه بوزارت صنایع و معادن منتقل شود

تماس وزیر صنایع ومعادن بانمایندگان سازمان برنامه برای واگذاری کارخانجات سازمان برنامه همچنان ادامه دارد.

تاکنون ازطرف سازمان برنامه آقای مهندس اصفیا مامور مذاکره باوزیر صنایع ومعادن بود ولی بقرار اطلاع وی برای چندروز به ایتالیا مسافرت نموده ازطرف سازمان نمایندگان دیگری تعیین گردیده‌اند

موضوع واگذاری کارخانه ذوب مس شمس آباد بوزارت صنایع و معادن تقریبا تمام شد. بقرار اطلاع اکنون مذاکره برای واگذاری یکی از کارخانجات بزرگ شمال جریان دارد. این کارخانه دومین کارخانه‌ای خواهد بود که بوزارت صنایع ومعادن منتقل میشود.

فعلا کمیسیونی باشرکت وزیر صنایع ومعادن و چندتن از نمایندگان سازمان برنامه مشغول بررسی وضع این کارخانه و ترتیب واگذاری آن میباشد.

باحتمال قوی طی یکی دو جلسه آینده توافق لازم در این باره بعمل خواهد آمد.

موضوع ایجاد هماهنگی بین حقوق ومزایای پرداختی سازمان برنامه همچنان مورد مطالعه وزارت صنایع میباشد ووزارت صنایع فعلا مشغول بررسی این موضوع است که ترتیبی بدهد که بعد از قبول این کارخانجات از حیث پرداخت حقوق ومزایا بااشکالات گوناگون روبرو نشود

۹۰۰ هزار دلار ماشین آلات جدید برای تکمیل کارخانه بهشهر خریداری شد

میزان محصول کارخانه چیت بهشهر ازدو میلیون متر به ۲۴ میلیون متر خواهد رسید

مهندسین ایرانی و کارشناسان آلمانی برای افزایش ومرغوبیت محصول کارخانه‌های شمال فعالیت شدیدی شروع نموده‌اند

ازطرف شرکت سهامی نساجی جهت بهره‌برداری کامل ازکارخانه ۳۲ هزار دوکی بهشهر اقدام بخرید مقداری لوازم یدکی وماشین آلات بافندگی شده است که بزودی وارد و اقدام به نصب آن میشود بطوریکه تا پایان سال جاری بهره‌برداری کامل ازاین کارخانه شروع خواهد شد.

همچنین برای این کارخانه جهت تهیه چیت مرغوبتر که دارای رنك زمینه هم باشد و مخصوصا ازنظر اینکه قیمت تمام شده چیت ارزان تر باشد اقدام بخرید ماشین آلاتی شده که با مواد شیمیائی ورنگی «نفتول» کار می‌نمایند بطوریکه بارسیدن این ماشین آلات و نصب آن چیت هائیکه تهیه خواهد شد قابل رقابت باجیت های روسی خواهد بود

نصب تمام ماشین آلات خریداری شده طبق برنامه تاآخرسال جاری بپایان خواهد رسید

چون ماشین‌های کارخانه چیت‌سازی بهشهر آلمانی است بقیه لوازم آنهم ازآلمان خریداری شده است

هزینه خرید لوازم و تعمیر این کارخانه بالغ بر ۹۰۰ هزار دلار گردیده که ازمحل اعتبار سازمان برنامه تامین گردیده است

بااین ترتیب محصول تولیدی کارخانه که درحال حاضر ماهیانه یکمیلیون وششصدهزار متر پارچه میباشد به دو میلیون متر یعنی ۲۴ میلیون متر در سال میرسد

ضمنا برای تامین نیروی برق کارخانه موتور دیزل بقدرت ۱۵۰۰ کیلووات خریداری شده که درسال جاری نصب ومواد بهره برداری قرار میگیرد

هم اکنون نصب قسمتی از لوازم یدکی قسمت ریسندگی کارخانه که بمحل رسیده تحت نظر مهندسین ایرانی وهمکاری متخصصین آلمانی که اخیرا از طرف سازمان برنامه استخدام گردیده اندانجام میگردد.

توافق درباره انتقال ذوب آهن بوزارت صنایع و معادن

همانطوریکه درشماره‌های گذشته باطلاع خوانندگان رسید در باره موضوع واگذاری کارخانجات وشرکتهای تابعه سازمان برنامه بوزارت صنایع قرار بود که دردرجه اول اجرای امور معادن وذوب آهن ازطرف سازمان برنامه بوزارت صنایع محول شود.

امروز اطلاع حاصل شد درنتیجه مذاکراتی که طرف چندروز گذشته بین مقامات وزارت صنایع وسازمان برنامه صورت گرفته باواگذاری امور مربوط باحداث کارخانه جدید ذوب آهن که مقدمات کار آن ازطرف سازمان برنامه فراهم گردیده بوزارت صنایع توافق کلی بعمل آمده است ولی درباره واگذاری امور مربوط بمعادن هنوز مذاکرات ادامه دارد

برای واگذاری امور بذوب آهن بایستی وزارت صنایع مقدمات کار را فراهم نماید تاترتیب انتقال کارهای مربوط ازسازمان برنامه بوزارت صنایع داده شود

انگلیس عبور از کانال سوئز را بلامانع اعلام میکند

روزنامه استارچاپ لندن درسی ام آوریل نوشت که کابینه انگلستان یك جلسه طولانی داشت تابموضوع نفت خاورمیانه بررسی نماید. انتظار میرود که بزودی دولت انگلستان اعلام بدارد که مانعی درعبور ومرور کشتی‌های انگلیسی از کانال سوئز نمی‌بیند.

بانك توسعه صادرات ۲۶۰ میلیون فرانك برای صدور پنبه واریز کرده است

امروز یك مقام مطلع بانك توسعه صادرات بخبرنگار ما گفت که درسال گذشته اعتبار اسنادی دوسوم پنبه خریداری فرانسه ازایران دربانك توسعه صادرات افتتاح شده ومبلغ کل اعتباراتی که دربانك توسعه صادرات واریز شده بالغ بر دویست وشصت میلیون فرانك میباشد وبرین ترتیب میتوان گفت که بهای کل پنبه خریداری فرانسه از ایران درسال گذشته بالغ بر چهارصد میلیون فرانك میگردد.

طوریکه خوانندگان اطلاع دارند قضیه کانال باعث شد که فرانسه پنبه مورد احتیاج خود راکه سابقاً ازمصر خریداری میکرد ازایران خریداری کند.

صادرات امریکا رکورد جدیدی بدست آورد

واشنگتن ـ وزارت کشاورزی امریکا اعلام داشت که صادرات محصولات کشاورزی ایالات متحده طی نه ماه اول سال مالی جاری رکورد جدیدی بدست آورده است.

مجموع صادرات کشاورزی امریکا طی این مدت بالغ به سه میلیون دلار بوده درحالی که درنه ماه اول سال مالی ۵۶ـ۱۹۵۵ میزان صادرات امریکا از دو میلیارد وچهارصد میلیون دلار تجاوز نمیکرد.

نتایج بازدید ۴۵ روزه ازفعالیت‌های تولیدی وعمرانی پاکستان وهند

پاکستان برای تامین مواد غذائی توجه زیادی بکشاورزی نموده است

ایران دربرنامه‌های بهداشتی وفرهنگی پیشرفت‌های بیشتری حاصل کرده

همانطوری که در شماره روز گذشته باستحضار خوانندگان گرامی رسید یك هیئت ۱۵ نفری بریاست آقای دکتر سمیعی رئیس هیئت فنی نگاه عمران مدت ۴۵ روز از فعالیت های عمرانی دولتین پاکستان وهندوستان درزمینه‌های مختلف بازدید نمودند تا ازتجربیات خود برای پیشرفت برنامه های عمرانی وروستائی که مورد توجه مخصوص اعلیحضرت همایونی است استفاده نمایند. درتعقیب خبر مزبور امروز آقای مهندس سمیعی راجع بمقایسه فعالیت های عمرانی در کشورهای مذکور و ایران اظهار داشت فعالیت دولتین پاکستان وهندوستان متوجه عمران دهات ـ ازدیاد مقدار محصول تولیدی ـ بالا بردن درآمد کشاورزی وبالاخره بهبود وضع زندگی آنان درامور بهداشت و فرهنگ و کشاورزی است ودر نتیجه تشریك مساعی و همکاری وزارتخانه های مربوطه ومردم دراجرای برنامه های عمرانی دولت پاکستان موفقیت زیادی کسب کرده است.

اما باید گفت که درقسمت بهداشت وفرهنگ ایران خیلی جلوتر از کشور پاکستان وهندوستان است.

ولی ازنظر کشاورزی وتوسعه سطح کشت ـ بهبود بذر ـ دفع آفات ـ دامپروری وسایر مسائل مربوط به کشاورزی دریاکستان پیشرفت های بیشتری حاصل گردیده وعامل اصلی پیشرفت امور کشاورزی در کشور پاکستان تقسیم اراضی بین کشاورزان و علاقمند بودن زارعین بآب وخاکی است که درآن شخصا مشغول کار فلاحت گردیده‌اند.

خوشبختانه در کشورما برنامه تقسیم اراضی بوسیله شخص شاهنشاه درنقاط مختلفه کشور صورت گرفته و بتدریج عده‌ای رعیت صاحب زمین وآب میشوند وبابرنامه‌های دیگری که حسب الامر اعلیحضرت همایونی درباره احترام کشاورزان جوان بکشور های مختلف ومکانیزه کردن کشاورزی و غیره بعمل آمده ظرف چندسال آینده کشور ایران همپیشرفتهای بیشتری در رشته کشاورزی حاصل خواهد کرد.

البته نکته‌ای که بیش ازهرچیز دولت ومردم پاکستان را متوجه توسعه کشاوری نمود کمبود مواد غذائی و مشکلات دولت درواردنمودن مواد غذائی بواسطه نداشتن ارز کافی بود.

ضمناً نگاه عمران برای پیشرفت برنامه‌های کشاورزی باهمکاری وزارت خانه‌ها ودستگاههای مربوطه تهیه نموده که شامل توسعه وپیشرفت صنایع روستائی براساس تشکیلات منظم ومرتب خواهد بود.

شروع بهره‌برداری از کارخانه‌های چای

مدیرعامل شرکت چای بشمال عزیمت نمود ـ شرکت چای با ۳۵ کارخانه قرارداد منعقد نموده‌است

مدیرعامل شرکت چای سازمان برنامه بعدازامضاء قرارداد باصاحبان ۳۵ کارخانه چای سازی بشمال عزیمت نمود.

آقای مهندس پارسا دراین مسافرت کارخانه‌هائی راکه باشرکت قرارداد منعقد نموده‌اند ازنزدیك بازدید خواهند نمود.

بشرکت چای بموجب تصویب‌نامه دولت اجازه داده شده بود که برای تولید چای مرغوب وخرید برگ نیز چای کارخانجات موردلزوم را اجاره نماید.

شرکت چای نیز برای تولید سه هزار تن چای مرغوب با ۳۵ کارخانه قرارداد منعقد نموده است.

مامورین شرکت چای درشمال ازچندروز پیش شروع بخرید برگ سبز نموده‌اند وبهره‌برداری ازکارخانجات اجاره شده نیز شروع گردیده است.

سازمان برنامه بدون موافقت بانك بین‌المللی نمی‌تواند وام بگیرد

شرکت واحد برق محتاج به دویست میلیون دلار سرمایه است ولی سازمان برنامه فقط ۶۰ میلیون دلار در بودجه عمرانی برای تامین برق سراسر کشور در نظر گرفته است

همانطوریکه قبلا باستحضار خوانندگان گرامی رسید سازمان برنامه درنظر دارد برای تامین نیروی برق وروشنائی سراسر کشور اقدام بتشکیل شرکت واحد برق ایران نماید.

برای تاسیس این شرکت وخرید ماشین آلات مولد برق سرمایه‌ای معادل دویست میلیون دلار لازم است که سازمان برنامه هفت ساله جدید فقط ۶۰ میلیون دلار برای اجرای این برنامه اعتبار دارد و ۱۴۰ میلیون دلار مابقی آن بایستی ازطریق وام وسرمایه‌های خارجی ظرف مدت دهسال تامین شود.

یکی ازمقامات رسمی سازمان برنامه درباره اینکه آیا برای تامین کسری سرمایه سازمان برنامه مورد لزوم از کمکهای مالی بانك بین‌المللی می‌توان استفاده نمود بخبرنگار ما گفت:

طبق قراردادی که سازمان برنامه با بانك بین‌المللی جهت اخذ ۷۵ میلیون دلار وام منعقد نموده تاپایان سال ۱۳۳۶ نمی‌تواند اقدام باخذ وام ازهیچ کشوری بنماید و گرفتن هر گونه وام از کشورهای مختلف و یا خرید ماشین آلات و کارخانجات مختلف باقساط نسیه بستگی بموافقت نانکملی دارد.

مقام مزبور اضافه نمود منظور بانك این است که دولت ایران تا مادامیکه عایدات نفت کم میباشد اقدام باخذ وام بیشتری ننماید تا دولت ایران زیاد مقروض شود.

ضمنا وام ۷۵ میلیون دلاری بین‌المللی فقط برای پروژه‌هائی میباشد که طرح آن قبلا تهیه ومورد موافقت مقامات بانك قرار گرفته وهم اکنون در دست اجراست.

بنابراین اگرچه سازمان برنامه برای تشکیل شرکت واحد برق ایران ۶۰ میلیون دلار اعتبار دراختیار دارد ولی برای تامین بقیه سرمایه تادوست میلیون دلار می‌تواند از سال ۱۳۳۷ اقدام باخذ وام ازبانك بین‌المللی باسایر کشورهای مختلف بنماید.

بازار معاملات درجهان

نیویورك ـ اسوشیتدپرس ـ دربورس نیویورك درباره خرید وفروش پنبه فعالیتی نشان داده نمیشود زیرا خریداران و فروشندگان درانتظار اقداماتی هستند که کنگره می‌بایستی دربرنامه کشاورزی بعمل آورد.

آخرین قیمت دربورس نیویورك ۶۵ سنت ارزانتر ازقیمت هرعدل پنبهٔ دوروز پیش بود.

مقامات وزارت کشاورزی آمریکا اعلام میدارند که طبق کمك اقتصادی آمریکا به لهستان باین کشور اجازه داده شده که مقدار نامعلومی پنبه ازمحل کمك دلاری آمریکا خریداری نماید.

نیویورك ـ آسوشیتدپرس ـ دیروز نرخ سهام شرکت‌های فولاد ونفت در بورس نیویورك ترقی محسوس نمود انتظار میرود که نرخ سهام مزبور ترقی بیشتری نماید

لندن ـ رویتر دیروز دربورس لندن روی فلزات مس، سرب وروی معاملات عمده‌ای انجام نگرفت وبازار این فلزات تقریبا آرام بود.

چون نرخ فلزات مذکور تقریبا روبتنزل میباشد خریداران ازدادن سفارش خودداری میکردند.

نیویورك آسوشیتدپرس ـ دیروز ژاپن ۱٫۴۰۰٫۰۰۰ بوشل گندم ۴۲۰۰۰۰ بوشل جو ازآمریکا و ۱٫۷۵۰٫۰۰۰ بوشل گندم ازکانادا خریداری نمود تادر ماه ژانویه تحویل گردد

مناقصه، مزایده و حراج

☆ کارپردازی شهربانی خرید ۱۳۸۰۷٫۵ متر پارچه وباکتان سرمه‌ای تا ۳۶٫۲٫۲۱.

☆ تسلیحات ارتش خرید هفتصد کیلو گرم فلع زرورقی تا ۳۶٫۴٫۲

☆ سررشته‌داری ارتش خرید هزار کیلو نخ تا ۳۶٫۳٫۱۸.

☆ تسلیحات ارتش خرید ۷ قلم آهن آلات تا ۳۶٫۲٫۲۵

* راه‌آهن دولتی دوخت هفتهزار و پانصد کلاه تا ۳۶٫۳٫۵

۲۲ میلیون دلار بانك صادرات امریکا

بزودی دراختیار بانکهای دولتی قرار میگیرد

سهم بانك ساختمانی ازدو بانك دیگر کمتر است

امروز اطلاع حاصل شد که اعتبار ۲۳ میلیون دلاری امریکا برای افزایش سرمایه بانکهای رهنی ـ کشاورزی وساختمانی بزودی دراختیار بانکها گذاشته میشود.

درچندروز اخیر دراین باره مذاکراتی ازطرف مقامات امریکائی بامقامات وزارت دارائی وبانکها بعمل آمده واکنون مشغول تنظیم پیش‌نویس قرارداد مربوطه می‌باشند.

امروز یك مقام مطلع بخبرنگار ما گفت که درمورد تقسیم اعتبار مزبور بین بانکهای نامبرده که مورد اعتراض قرار گرفته بود تجدید نظر شده و احتمال میرود که ازمبلغ فوق درحدود یکصد میلیون تومان بیانك کشاورزی وپنجاه میلیون تومان بیانك رهنی ایران وبقیه یعنی درحدود سی میلیون تومان بیانك ساختمانی پرداخت شود.

پیشنهاد تغییر سازمان اداره بیمه

مجمع عمومی شرکت بیمه باحضور وزیر دارائی تشکیل میشود

قرار است مجمع عمومی شرکت سهامی بیمه ایران روز پنجشنبه باحضور وزیر دارائی تشکیل گردد.

درجلسه گذشته مجمع عمومی آقای دکتر مشرف نفیسی رسما ازطرف مجمع سمت رئیس هیئت مدیره ومدیرعامل شرکت بیمه انتخاب گردید ودر مورد سایر مسائل ازقبیل اعطای اختیارات بیشتر بمدیرعامل وتغییر بعضی مواد اساسنامه واستقلال بانك بیمه نیز مذاکراتی صورت گرفت.

قرار اطلاع درجلسه رسمی روز پنجشنبه تصمیم نهائی درزمینه مسائل فوق اتخاذ خواهد گردید.

مدیرعامل جدید شرکت بیمه برای پیشرفت وبهبود وضع شرکت بیمه و توسعه فعالیت آن پیشنهادهائی درجلسه رسمی گذشته مطرح نموده است وقرار است این پیشنهادها درجلسه آینده بتصویب مجمع عمومی برسد وسپس بمرحله اجرا گذاشته شود.

ازجمله پیشنهادهای مدیرعامل جدید تغییراتی درسیستم اداره شرکت وطرز کار آن وتغییراتی درسازمان شرکت بیمه می‌باشد.

تاسیس وتغییرات شرکتها

☆ شرکت اختر باسرمایه پنج میلیون ریال بمنظور عملیات ساختمانی و بازرگانی درخیابان شاهرضا تشکیل شد وآقایان تورج و هرمز شاهرخشاهی مدیران شرکتند

☆ شرکت سهامی یخ وحدت برای تهیه یخ دراصفهان باسرمایه سه میلیون ریال تاسیس شده است.

☆ سرمایه شرکت گلدن کت، تا ۳ میلیون ریال افزایش یافت.

* آقای اسحق قزلباش زنجانی بریاست هیئت مدیره سینمای ایران انتخاب شد

☆ شرکت ساختمانی سداد باسرمایه ۷٫۵ میلیون ریال بمدت نامحدود در تهران میدان فردوسی برای انجام امور ساختمانی بریاست آقایان مهندس منشادی، اسدی وحقباری تاسیس شد.

☆ آقایان مهدی سراف ومحمدعلی متحظ برزانی سمت مدیران شرکت ساختمانی ترانشه انتخاب شدند.

* شرکت سهامی بانك تهران شعبه‌ای درکاشان دایر میکند.

☆ سرمایه شرکت سافر تادو میلیون وششصد هزار ریال افزایش یافت.

دعوت ازصاحبان سهام

مجمع عمومی فوق‌العاده بانك رهنی ایران روز شنبه ۲۸ اردیبهشت ۱۰ صبح درمحل بانك واقع درخیابان شاه (اسلامبول) تشکیل میشود.

ازصاحبان سهام خواهشمند است درروز وساعت مقرر حضور بهمرسانند دستور جلسه مجمع عمومی فوق عبارت خواهد بود از:

۱) تغییر مادهٔ ۴۰ اساسنامه.

آ ـ ۳۹۲۸ — بانك رهنی ایران

آگهی دعوت صاحبان سهام

مجمع عمومی عادی سالیانه شرکت سهامی تجارتی مدن روز شنبه ۴ خرداد ماه ۱۳۳۶ ساعت ۵ بعدازظهر درمحل شرکت واقع درخیابان سعدی کاشی شماره ۴۰۹ تشکیل میگردد ازکلیه صاحبان سهام تقاضا میشود در موعد مقرر حضور بهمرسانیده درمذاکرات واخذ تصمیم شرکت فرمایند

دستور جلسه:

۱ـ استماع گزارش هیئت مدیره وبازرسان.

۲ـ تصویب ترازنامه شرکت برای سال ۱۳۳۵ واجازه تقسیم سود ویژه.

۳ ـ انتخاب هیئت مدیره ومدیرعامل وبازرسان برای سال ۱۳۳۶.

۴ـ شور درخط مشی آتیه شرکت.

هیئت مدیره شرکت سهامی تجارتی مدن

آ ـ ۲۹۹۳

آگهی دعوت مجمع عمومی

بدینوسیله ازکلیه صاحبان سهام شرکت سهامی ریسندگی وبافندگی جنوب یزد دعوت میشود که درجلسه مجمع عمومی عادی سالیانه شرکت درساعت پنج بعدازظهر روز شنبه بیست وپنجم خردادماه یکهزار وسیصد وسی وشش درمحل شرکت تشکیل میگردد بارعایت مادهٔ ۴۸ اساسنامه حضور بهمرسانند.

دستور جلسه:

۱ـ گزارش هیئت مدیره راجع بعملیات شرکت وتائید آن

۲ـ تصویب ترازنامه وحساب سود وزیان سال ۱۳۳۵ شرکت

۳ـ تعیین بازرسان شرکت

۴ تعیین خط مشی آتیه شرکت

هیئت مدیره شرکت سهامی ریسندگی و بافندگی جنوب یزد

آ ـ ۳۰۵۱

«کارخانه یخ سازی»

یك دستگاه ماشین یخ سازی سه تنی برقی و دو دستگاه سه تنی و پنج تنی غیر برقی ساخت کارخانه معروف ومعظم «سترن» که ازعالی ترین کارخانه‌های انگلستان میباشد بتازگی وارد بندرخرمشهر شده است طالبین وعلاقمندان میتوانند بتجارتخانه احمد حاجی علی کتبی خرمشهر مراجعه فرمایند

آ ـ ۳۵۰۶ — ۲ـ۳

موتور دیزل لیستر وبلاکستن

نماینده انحصاری شرکت نسبی جمشید یگانگی وشریك

خیابان سعدی تلفن ۳۶۰۱۹ و ۳۵۲۸۲

آ ـ ۳۸۹۰ — آکهی غرب

میکانیك برای ۸۰ دستگاه مورد احتیاج است

شرکت سهامی اتوشمیران ۷ درنظر دارد کلی وجزئی اتوبوسهای بنز وشورلت خود را بمیکانیکهای حائز صلاحیت وشرائط مطرح مقطوع کنترات دهد.

داوطلبانیکه مایل بانعقاد قرارداد هستند ظرف پنج روز بدفتر شرکت واقع درخیابان آمل مقابل کلانتری ۱۳ مراجعه نموده بااستحضار ازجزئیات شرائط پیشنهادات خود را بشرکت تسلیم دارند.

آ ـ ۳۰۴۳

مدیرعامل شرکت پرویزی

منتهی میشد داخل شده بودیم واگر می‌توانستم این مرحله جدید را بپایان برسانم فقط در نتیجه پشتیبانی و حمایت کابینه جنگی و اطمینانی بود که همکارانم نسبت بمن ابراز داشتند.

دراین امر تصمیم تزلزل ناپذیر پارلمان بحمایت ازمن وحسن نیت ملت انگلستان نیز تاثیر فراوانی داشت.

این امر نشان میدهد که پیش آمد و اقبال چه نقش عظیمی در سرنوشت بشر دارد عده‌ای ازشخصیتهای معروف که من با آنها کم و بیش صمیمی بودم بیش ازدیگران هیجان وتیرگی اوضاع را درین ماه احساس کردند.

یکی از کمیسران عالی دمینونها دراین باره کاغذی نوشته بود که بدست من رسید و همکاران نزدیك من نیز ازمضمون آن اطلاع یافتند. این نامه چنین آغاز میشد:

«بدون تردید چرچیل میتواند مردم عادی را تحریك وتهییج کند ولی.....»

وسپس شرح مفصلی ازشکست‌های من ذکر کرده وپیشنهادهای زیادی برای سبك کردن بار مسئولیت من ازراه صرف نظر کردن ازاختیارات خود ارائه داده بود.

***

لرد «تر نچارد» یکی ازدوستان من که درمدت یکربع قرن اغلب بامن همکاری داشت یادداشتی تهیه کرده ویك نسخه ازآن را برای من ارسال داشت ودرآن پیشنهاد کرده بود که مساعی فراوانی برای تمرکز بمبارانهای هوائی بعمل آید:

۲۹ اوت ۱۹۴۲

امریکائیها ومادرحال حاضر مشغول تشکیل ارتشهای عظیمی هستیم (امریکا تنهائی درنظر دارد از ۶ تا ۸ میلیون نفر سرباز آماده کند.)

نگاهداری این ارتشها مستلزم تهیه وسائل بی‌اندازه و کشتیهای بازرگانی متعدد برای حمل ونقل این وسائل و کشتیهای دیگر وهمچنین هواپیماهای زیاد برای حفاظت کاروان‌های دریائی میباشد اکنون باید دید که آیا منافع متفقین ازلحاظ مواد اولیه تکافوی تجهیز نیروهای مذکور را خواهد داشت یا نه.

فرصت بسیار تنگ است وما اکنون درسر دوراهی قرار گرفته‌ایم وبیم آن میرود که مادرعین حال قوای خود را در نبردهای دامنه دار داخل کرده وازطرف دیگر نیروهای زمینی خود را در یك عملیات تمام نشدنی وارد نمائیم.

شروع یك جنگ زمینی درسال آینده علیه دشمن درقاره اروپا بمنزله بازگشت بجنگ سال ۱۹۱۴ و ۱۹۱۸ میباشد وباینترتیب دشمن فرصت آنرا خواهد داشت که تنها نیروئی را که برایش باقی مانده یعنی قوای زمینی خود را علیه ما بکار اندازد تفوق وبرتری ما نسبت بدشمن فقط درهواست یعنی قوای هوائی امریکا و انگلیس نسبت بنیروی هوائی آلمان تفوق کامل دارند.

ازهنگام اختراع باروت تاپیدا شدن وسائل زره پوش جدید فنون جنگی پیوسته درحال تحول وتغییر بوده واکنون نیروی هوائی بیش ازپیش کسب اهمیت میکند واز سال ۱۹۳۹ باینطرف پیشرفت زیادی درزمینه نیروهای هوائی حاصل شده وبمبها وهواپیماهای بمب افکن که درآغاز نبرد بکار میرفت بهیچوجه قابل مقایسه با بمبها وبمب افکنهای امروزی نیست.

از خبرنگار اداره درهلند

سرویس جدید هوائی ك.ال.ام

تهران - آنکارا - آمستردام

هفته گذشته مراسم افتتاح خط جدید هوائی بین تهران و آمستردام بوسیله شرکت هواپیمائی سلطنتی ك. ال. ام انجام گرفت.

در این مراسم جمعی از رجال و محترمین ایران و ترکیه بدعوت شرکت هواپیمائی ك.ال. ام به آمستردام و لاهه آمده بودند که از تهران آقایان سناتور مسعودی، محمدعلی اقبال نماینده مجلس، عماد کیا، جهانبانوئی مدیر مجله فردوسی جمشید خبیر رئیس دفتر والاحضرت شاهپور عبدالرضا پهلوی - میرفندرسکی رئیس اداره عهود در وزارت امور خارجه و از بانوان بانوی آقای دکتر مهدی نامدار و بانوی آقای احمد نامدار شرکت کرده بودند. همچنین نایب اول سفارت هلند و خانم ایشان در این دعوت شرکت داشتند.

از آنکارا چندتن از رجال و محترمین ترکیه را همراه آورده بود متذکر شد که این خط جدید تهران و آنکارا (پایتخت ترکیه) را با اروپا متصل میسازد و دعوت از این دو کشور بهمین مناسبت انجام گرفته بود

شرکت ك.ال. ام که مهمترین سرویس هوائی جهان را در اختیار دارد تاکنون در هر هفته دو خط هوائی بین تهران و اروپا از راههای مختلف داشت ولی از دو هفته پیش یك خط بر این سرویس اضافه شد که از تهران و آنکارا - استانبول - فرانکفورت میگذرد و به آمستردام متصل میشود.

در ملاقاتی که بین مهمانان شرکت هواپیمائی و روسای شرکت ك. ال. ام در لاهه روی داد مدعوین از نظم و ترتیب هواپیمائی هلندی و پذیرائی شایسته‌ای که در این راه از مسافرین میشود تمجید و تحسین نمودند.

کمپانی هواپیمائی سلطنتی هلند مدعوین را در شهر لاهه و آمستردام گردش داد و ضیافت‌هائی بافتخار آنان ترتیب داد که در این مهمانی‌ها سفیر کبیر ترکیه مقیم هلند و وزیر مختار دولت شاهنشاهی مقیم هلند شرکت داشتند و در سر میز شام نطق‌های دوستانه‌ای بین مهمانان و رؤسای کمپانی سلطنتی مبادله گردید و از پذیرائی‌های گرم و صمیمانه شرکت تشکر بعمل آمد.

باید یادآور شد که شرکت هواپیمائی ك.ال.ام در هلند موقعیت مهمی دارا میباشد بزرگترین سازمان این کشور را همین شرکت تشکیل میدهد و معروف است که هلندیها در ازمنه قدیم بهترین دریانوردجهان بشمار میرفتند و سرویس های دریائی هلندی و کشتی سازی آنها معروف عالم میباشد و اکنون که هواپیمائی در دنیا اهمیت بسزائی یافته کشور هلند میخواهد همان موقعیت را داشته باشد.

هلند بواسطهٔ تربیت و پرورش گل گردشگاه جهانیان شده است بخصوص در اولین ماههای بهار هرسال که نمایشگاه بزرگ گل افتتاح میشود. در همین موقع بود که این نمایشگاه مورد بازدید و تحسین مهمانان ایران و ترك قرار گرفت. احصائیه‌ایکه از جهانگردان و مسافرینی که بهلند آمده‌اند در دست می باشد نشان میدهد که در ظرف یکماه اخیر متجاوز از یکمیلیون نفر از کشورهای مختلف اروپائی بکشور هلند مسافرت کرده‌اند و مزارع و گلهای لاله و نمایشگاه زیبای گلهای متنوع این کشور را تماشا کردند.

هجوم جمعیت هنگام تعطیلات عید پاك محسوس بود و بقدری جهانگرد در نقاط مختلف هلند آمده بودند که پیدا کردن جا در مهمانخانه‌ها و مسافرخانه‌ها غیر ممکن شده بود.

کشور هلند از جهانگردی منافع سرشاری عاید میدارد و این عایدات بر ثروت عمومی کشور که از راه صادرات گل - لبنیات و گوشت و انواع مصنوعات ظریف بدست می آید اضافه می‌شود و در نتیجه یك کشور سعادتمندی را تشکیل میدهد که تمام مردمش در آسایش و رفاه بسر میبرند.

در میان مسافرین خارجی و جهانگردانی که هرسال در تابستان و بهار از گوشه و کنار عالم بکشور هلند مسافرت میکنند بیش از همه امریکائیها جلب توجه میکنند و باین جهانگردی اظهار علاقه مینمایند بدیهی است شرط اساسی جلب سیاح خارجی تسهیلات فراوانی است که دولت و ملت هلند بکمك یکدیگر برای مسافران خارجی فراهم آورده‌اند و هر روز در ابتراه می کوشند تا بیشتر جهانگردان کشورشان مسافرت نمایند.

احصائیه سال گذشته دو میلیون جهانگرد را در هلند نشان میدهد که طبق ارقام منتشره حد متوسط برای هر مسافر ۹ لیره خرج در نظر گرفته شده بود و باین کیفیت درآمد ارزی کشور هلند از مسافران خارجی در سال گذشته ۱۸ میلیون لیره تخمین زده شده است. باین ترتیب کوشش فراوان میشود که روز بروز بر این درآمد اضافه شود و مسافر بیشتر وارد هلند گردد و انعکاس روزی ملت ایران هم باین فکر می افتاد که با داشتن آنهمه آثار بزرگ تاریخی و بارگاه با عظمت تخت جمشید که از مفاخر ایران بشمار می‌رود و با داشتن آنهمه مناظر زیبای طبیعی و گردشگاهها جلب سیاحان خارجی را اهمیت میگذاشت و در این راه قدم بر می‌داشت و عایدات بزرگی بدست می آورد لکن با کمال تاسف دیده می‌شود که برای مسافرین خارجی که بین آنها دسته های کوچك جهانگرد هم وجود دارد آنقدر مشکلات و قیود وضع شده و طوری دست و بال مسافر خارجی را آئین‌نامه‌های گمرکی و پلیسی بسته است که هرگز مملکت ما نخواهد توانست از این درآمد بزرگ غیر مرئی ملی بهره‌مند شود.

امشب بکدام سینما میروید

سینماهای درجه اول

سینما ایران

پلکان آسمان (بوئیو رسال اینترناشنال سینماسکوپ رنگی) - باشتراك: جف چندلر، دوروتی مالون - شروع ۱۰ صبح، ۴ و ربع، ۶ و نیم، ۸ و سه ربع بعداز ظهر تلفن ۳۶۳۵۴ (شب ۳ نمایش)

سینما پارك

سامیه جمال عاشق شده (محصول مصر) باشتراك سامیه جمال و عبدالعزیز محمود دوبله فارسی - شروع ساعتها ۵، ۲، ۵، ۴، ۵، ۶ و ۸ بعد ازظهر تلفن ۳۵۰۴۷ (شب ۷ نمایش)

سینما پلازا - سینما دنیا

هرفروز (ج. آرتور رانك) - باشتراك: نورمن ولزدوم، بلیندالی - دوبله فارسی استودیو ساتراك - شروع در پلازا ۱۰ و نیم صبح ۲، ۴، ۶، ۸، ۱۰ بعد ازظهر تلفن ۴۴۲۵۵ - در دنیا ۱۰ صبح ۲ و نیم، ۴ و نیم، ۶ و نیم، ۸ و نیم و ۱۰ بعداز ظهر تلفن ۳۳۸۱۶ (شب ۷ نمایش)

سینما تهران

المپیك ۱۹۵۶ (محصول فرانسه - رنگی) فیلم دکوماتر - شروع ۱۰ صبح، ۲ و نیم ۴ و نیم، ۶ و نیم، ۸ و نیم بعداز ظهر تلفن ۳۸۱۶۵ (شب ۷ نمایش)

سینما دیانا - سینما متروپل

دختر برنجکار (محصول ایتالیا - رنگی) باشتراك: الزاما رتینلی، فولکو لولی ناطق ایتالیائی - شروع در دیانا ۴، ۶، ۸ بعدازظهر - تلفن ۴۲۰۱۰ - در متروپل ۴ و نیم، ۶ و نیم، ۸ و نیم بعدازظهر - تلفن ۳۹۴۱۰ (شب ۶ نمایش)

سینما رکس

درعمق دریاها (آر.ك.او. رادیو - سوپر سکوپ رنگی)، باشتراك: جین راسل، ریچارد ایگان - شروع ۱۰ صبح ۲ و نیم، ۴ و نیم، ۶ و نیم ۷ و نیم بعداز ظهر - تلفن ۳۴۱۶۹ (شب ۲ نمایش)

سینما کریستال

سرگذشت ادی دوچین (کلمبیا - سینماسکوپ - رنگی) - باشتراك: تابرون پاوز، کیم نواك - شروع ۱۰ و نیم، ۴، ۶ و نیم، ۹ بعدازظهر - تلفن ۳۷۶۷۵ (شب ۹ نمایش)

سینما رویال

مردی که رنج میبرد (محصول ایران) باشتراك: جعفری، عاصمی - ناطق فارسی شروع ۱۰، ۲ و نیم، ۴ و نیم، ۶ و نیم، ۸ و نیم بعدازظهر (شب ۷ نمایش)

سینما سعدی

آسیابان عشوه گر (تیتانوس - سینما سکوپ - رنگی) باشتراك سوفیالورن و بتوریو دوسیکا، مارچلو ماستروبانی - دوبله فارسی - شروع ۱۰ صبح ۱۲، ۲، ۴، ۶، ۸، ۱۰ بعدازظهر تلفن ۳۶۴۶۸ (شب ۱۵ نمایش

سینما مولن روژ

مرد بازوطلائی (یونایتد آرتیست) - باشتراك: فرانك سیناترا، الینور پارکر کیم نواك - شروع ۵، ۷، ۹ بعدازظهر - تلفن ۳۸۷۶۵ (شب ۳ نمایش)

سینما هما

پیروزی راکین رل (کلمبیا) - باشتراك بدل هیلی، آلن ریل - شروع ۱۰ و نیم صبح، ۲ و نیم ۴ و نیم؛ ۶ و نیم؛ ۸ و نیم بعدازظهر - تلفن ۴۲۱۶۹ (شب ۲ نمایش)

سینماهای درجه دوم

سینما برلیان

حیف که خیلی حقه‌ای (محصول ایتالیا) باشتراك: سوفیالورن، ویتوریو دوسیکا دوبله فارسی (تکراری) - شروع ۲، ۴، ۶، ۸ بعد ازظهر (شب ۸ نمایش)

سینما پردیس

مولن روژ (رومولوس - رنگی) باشتراك خوزه فرر، ژاژاگابور (تکراری) شروع ۴ و نیم، ۶ و نیم، ۸ و نیم بعداز ظهر (شب ۲ نمایش)

سینما تابان

زراك خان (کلمبیا - سینما سکوپ - رنگی) - باشتراك: ویکتور ماتیور، آنیتا اکبرك (تکراری) - شروع ۴، ۶، ۸ بعد ازظهر (شب ۸ نمایش)

سینما تاج

درعمق دریاها (آر.ك.او. رادیو سوپر سکوپ رنگی) - شروع ۴، ۶، ۸ بعداز ظهر - تلفن ۳۳۰۶۴ (شب ۲ نمایش)

سینما جهان

قالیچه فرعون (محصول مصر) باشتراك: سامیه جمال - فرید الاطرش - اسماعیل یاسین ۴، ۶، ۸ بعدازظهر (شب ۷ نمایش)

سینما خورشید نو

زیبای زیبایان (محصول ایتالیا - رنگی) باشتراك: جینا لولو برجیدا دوبله فارسی (تکراری) - شروع ۴ و نیم، ۶ و نیم، ۸ و نیم بعداز ظهر - تلفن ۳۳۵۷۸ (شب ۲ نمایش)

سینما سیلوانا

یوسف وذلیخا (پارس فیلم) باشتراك محسن مهدوی، شهره (تکراری) - شروع ۲، ۴، ۶، ۸ بعدازظهر - تلفن ۳۳۷۷۷ (شب ۲۱ نمایش)

سینما فردوسی

وراکروز (یونایتد آرتیست - رنگی) باشتراك برت لنکستر، کاری کوپر، ویزدارسل (تکراری) - شروع ۲، ۴، ۶، ۸ بعدازظهر - (شب ۱۵ نمایش)

سینما میهن

آواره (محصول هند) - باشتراك اج کاپور، نرگس (تکراری) شروع ۴، ۶، ۸ بعدازظهر (شب ۱۵ نمایش)

سینما مراد

من بیگناهم (محصول مصر) - دوبله شده بفارسی شروع ۴، ۶، ۸ بعدازظهر (شب ۸ نمایش)

سینما ونوس

مردی که رنج میبرد (محصول ایران) شروع ۲ و نیم، ۴ و نیم، ۶ و نیم، ۸ و نیم بعداز ظهر (شب ۸ نمایش)

تماشاخانه تهران

حسن یا جادوزرین - باشتراك - ناصر ملك مطیعی، سارتك، مهرزاد، عاصمی وحدت شروع ۸ بعدازظهر (شب ۲۳ نمایش)

درجامعه باربد

خسرو شیرین باشرکت چهره آزاد شهین - کوره‌چیان و چهل و پنج نفر دیگر (شب ۴۸ نمایش) تلفن ۳۲۲۶۵

تاتر پارس

قسمت - باشتراك: تفکری احسان سوسن دوستدار، برنجبر - شروع ۸ بعدازظهر تلفن ۳۸۸۱۱ (شب ۸ نمایش)

نیازمندیها و آگهی های کوچك

گلفروشی

عالیترین چمن فرنگی با ارزانترین قیمت تخم گل فروشی تقوی روبروی مجسمه میدان ارك
آ-۲۵۰۳ ۶-۱۰

استخدام میشود

آگهی استخدام

شرکت سهامی هربس واقع در خیابان فردوسی ساختمان امینی تلفن ۳۳۵۰۷ احتیاج بیك مترجم انگلیسی و زیده و مسلط در امور تجارتی و یك مهندس مکانیك که زبان انگلیسی یا آلمانی را بخوبی بداند دارد کسانیکه خود را حائز شرایط فوق میدانند میتوانند منتهی تا تاریخ ۲۵ اردیبهشت بدفتر شرکت مراجعه نمایند.

شرکت سهامی هربس
آ-۳۰۰۷

آگهی استخدام

هواپیمائی ایران بیکنفر تکنیسین رادیو که دارای معلومات کافی و تجربه علمی و عملی جهت تعمیر و سوار کردن دستگاههای گیرنده و فرستنده داشته باشد نیازمند است

داوطلبان میتوانند همه روزه باداره مرکزی شرکت واقع در خیابان سعدی کوچه بانك توسعه صادرات قسمت کارگزینی مراجعه فرمایند

شرکت سهامی هواپیمائی ایران
آ-۳۸۶۴ ۱-۳

کانون جهانگردی ایران

بیکنفر کارمندی که بزبان‌های فارسی وانگلیسی و یا فرانسه آشنائی کامل داشته باشد احتیاج دارد داوطلبان می‌توانند تقاضای خود را باذکر مدارك و تعیین نشانی صحیح بدفتر کانون میدان ۲۸ مرداد خیابان سعدی ارسال دارند
آ-۳۸۲۰ ۱-۳

آگهی استخدام

بیکنفر مهندس شیمی دانشکده فنی یا فارغ التحصیل رشته شیمی تجربه هنرسرای عالی نیازمندیم داوطلبان بشرکت سهامی مارگارین خیابان بوذرجمهری غربی سرای رازی تلفن **۳۶۳۸۴** مراجعه فرمائید
آ-۳۹۲۴

یکنفر مرد که سن او بین ۳۰ و ۴۰ سال و فارغ التحصیل یکی از دانشگاههای امریکا باشد برای کارهای فرهنگی مربوط بمؤسسات ایرانی و امریکائی استخدام میشود.

متمنی است باشماره ۹۳۰ اهنمای اطلاعات مکاتبه فرمائید.
آ- ۳۵۷۸ ۳-۳

دفتر اسناد رسمی ۳ تهران

بدو نفر منشی باسابقه و خوش خط نیازمند است واجدین بدفترخانه مزبور مراجعه نمایند.
آ-۲۹۱۹ ۲-۲

یك ماشین نویس انگلیسی که در ضمن تند نویس نیز باشد مورد احتیاج است طالبین بکمپانی کاستین جان براون خیابان فردوسی ساختمان امینی مراجعه فرمایند
آ-۲۹۴۵ ۲-۲

آگهی استخدام

جمعیت شیر و خورشید سرخ ایران برای تکمیل کادر بهیاری و خدمت در مرکز مبارزه با بیماریهای ریوی پانزده نفر دوشیزه باشرایط زیر از طریق مسابقه استخدام مینماید.

۱- تابعیت ایران
۲- داشتن گواهی نامه سوم متوسطه
۳- سن کمتر از ۱۸ تا ۲۲ سال
۴- رضایت والدین و تعهد انجام حداقل ۵ سال خدمت در مرکز مبارزه باسل
۵- مدت تحصیل یکسال است حقوق و مزایای دوران تحصیل و ایام خدمت شفاها باطلاع داوطلبین خواهد رسید.

داوطلبان میتوانند همه روزه باستثنای ایام تعطیل از ساعت ۸ الی ۱۲ صبح بمرکز مبارزه باسل واقع در خیابان جنوبی پارك سنگلج مراجعه نمایند.
آ-۳۷۱۴ ۲-۳

واگذار میشود

یکبابخانه واقع در خیابان مولوی کوچهٔ بازارچه نوسمت خیابان بفروش میرسد به تلفن ۲۴۳۶۳ مراجعه شود.
آ-۳۰۶۳

دو اطاق بزرك

و یك انبار با برق و تلفن (یا بدون تلفن) واقع در طبقه دوم جبهه خیابان اسلامبول واگذار میشود طالبین شماره ۹۳۵ راهنمای اطلاعات و یا بتلفن ۳۲۵۸۵ مراجعه فرمایند
آ-۳۸۲۸ ۱-۳

واگذار میشود

کافه رستوران لاله تنها رستوران مجهز و آبرومند کرج واگذار میشود علاقمندان تمام ایام هفته میتوانند در کرج خیابان طهران - محل راباز دید و برای مذاکره روزهای تعطیل بهمان محل مراجعه فرمایند.
آ-۲۹۸۳

یکباب خانه مدرن

واقع در خیابان روزلت چهارراه تخت جمشید روبروی مبل کارنیك با برق و تلفن و لوله کشی آب و حمام مشتمل بر ۶ اطاق و حیاط وسرسرا که مورد توجه افراد خارجی نیز میباشد بدون واسطه باجاره واگذار میشود طالبین تمام روز بمحل مذکور و عصرها تلفن ۳۱۶۲۳ مراجعه نمایند.
آ-۲۹۹۱

واگذار میشود

یك باب مغازه ۱۲ در ۴ با برق سه فاز تلفن واقع در خیابان سعدی جنب پمپ وبنزین به تلفن ۳۴۸۳۴ مراجعه نمائید
آ-۲۴۷۹ ۴-۵

یکباب مغازه

واقع در بهترین نقطه شاهرضا (حدود چهارراه پهلوی) واگذار میشود تلفن ۴۰۸۴۵ مراجعه فرمائید
آ-۲۸۲۹ ۲-۳

یك باب مغازه دوبش بزرك واقع در شاهرضا نزدیك پمپ بنزین (وسال شیرازی) واگذار میشود طالبین به تلفن ۴۱۰۸۰ مراجعه فرمائید
آ ۳۸۰۲ ۲-۲

دو باب اطاق

واقع در شاهرضا دروازه دولت برای کارهای تجارتی و بنگاه‌های ملی به اجاره بر گذار میشود طالبین به تلفن ۳۶۶۶۹ مراجعه فرمائید.
آ-۲۹۴۷ ۲-۳

یکبابخانه مشتمل بر ۷ اطاق و برق و تلفن واقع در خیابان سفارت فرانسه باجاره واگذار میشود **طالبین به تلفن ۴۳۴۴۸ مراجعه نمایند**
آ- ۲۸۷۳ ۲-۳

آگهی استخدام

وزارت کشاورزی جهت هواپیمای سمپاش ده نفر خلبان شخصی از اعتبار پروژه ۷۵ دفع آفات نباتی سال ۱۳۳۶ حساب عملیات مخصوص باشرائط زیر استخدام مینماید:

۱- داشتن گواهینامه خلبانی باحداقل یکصد ساعت پرواز با هواپیما
۲- سن بین ۲۵ الی ۳۵ سال
۳- تابعیت ایران
۴- گواهینامه صحت مزاج از نظر پرواز با هواپیما
۵- داشتن گواهی نامه عدم سوء پیشینه
۶- آشنائی بزبان انگلیسی
۷- انجام خدمت نظام وظیفه یا معافیت دائم
۸- خلبانها موظف خواهند بود که در دوره کارآموزی و همچنین پس از استخدام در امور میکانیکی هواپیمای سمپاش نیز کار کنند.
۹- از داوطلبان واجد شرائط که انتخاب خواهند شد پس از طی دوره کار آموزی توسط متخصصین ایرانی و آمریکائی آزمایش لازم بعمل خواهد آمد قبول شدگان با حقوق مکفی استخدام خواهند شد.

داوطلبان میتوانند تا آخر وقت اداری روز ۳۰ ر ۲ ر ۳۶ مدارك و تقاضای خود را بدفتر اداره کل کارگزینی وزارت کشاورزی واقع در خیابان شاهرضا میدان فردوسی تسلیم نمایند

رئیس اداره کل کارگزینی
شایسته
آ- ۳۶۰۴ ۱-۳

جویای کار

شیمی دان دیپلمه آمریکا جویای کار است باتلفن ۳۸۳۰۸ بعداز ظهر هامکالمه کنید
آ-۲۹۹۷ ۱-۳

مستغلات

قابل توجه بازرگانان

درخیابان شاه (نادری) مقابل دیوار سفارت انگلیس در پاساژ محسنین یك سالن دو بست متری و یکهزار و پانصد متر فضای مجاور آن برای فروشگاههای بازرگانی - کافه رستوران و سینما در اختیار بنگاه کوشان میباشد.

هر قدر پول بخواهید
بنگاه کوشان موجود دارد.

خانه فروشی فوری

درخیابان ایرانشهر بمساحت سیصد متر با بنای محکم خوش نقشه تازه ساز که هر طبقه دارای ۴ آشپزخانه، حمام درب ورودی علیحده میباشد برای فروش در اختیار داریم رجوع فرمایند لالهزار نزدیك توپخانه ۳۹۷۸۴

به بنگاه کوشان
آ- ۳۸۷۲

خانه اجاره

جهت اداره و شرکت‌ها نزدیك تخت جمشید خیابان ملك الشعراء بهار بمساحت ۴۰۰ متر دو طبقه دارای ۸ اطاق و برق و تلفن و گاراژ و حیاط مشجر طالبین به تلفن ۳۵۹۰۴ مراجعه فرمایند
آ-۳۰۱۷ ۱-۳

زمین متری ۵ ریال

زمین باآب وسند مالکیت متری ۵ ریال طالبین برای تنظیم سند بمحضر ۸۷ مخبرالدوله کوچه بانك توسعه صادرات مراجعه نمایند.
آ-۳۰۰۳ ۱-۲

برای فروشگاه یا نمایشگاه

دو باب مغازه متصل بهم باندازه‌های (۴ در ۱۲) و دیگری (۴ در ۴) با سه درب و با برق سه فاز و کرایه ارزان واقع در خیابان سعدی جنب پمپ بنزین نزدیك شرکت فات واگذار میشود.

به تلفن ۴۰۸۸۵ مراجعه شود
آ-۳۶۳۰ ۳-۵

بفروش میرسد

داروخانه با برق و تلفن مجهز در پر جمعیت ترین نقاط تهران بواسطه مسافرت صاحبش بفروش میرسد طالبین به تلفن ۲۵۹۴۷ مراجعه نمایند
آ-۳۰۴۹ ۱-۳

خانه اجاره مناسب مبله و غیرمبله

یکدستگاه عمارت مدرن دارای ۱۸ اطاق وسائل‌های لوکس بزرگ و برق و تلفن آب تصفیه شده و آب گرم و سرد و کلیه لوازم ضروری بحد کافی واقع در کنار خیابان صبا بلوار که مورد توجه سفارتخانه‌ها - شرکت های بزرگ و ادارات دولتی و باشگاه و موسسات اصل ۴ خواهد بود بقیمت مناسب اجاره داده میشود خواستاران بتلفن ۴۳۸۵۰ مراجعه فرمایند.
آ-۳۰۴۱

اهالی محترم تهران

باغ پناهی واقع در چهارراه اناری بقطعات مختلف تقسیم شده برای راحتی خریداران در محل باغ دفتری بنام شعبه بنگاه رویال از طرف فروشندگان افتتاح شده است طالبین به چهارراه اناری شعبه بنگاه رویال مراجعه فرمائید تلفن ۴۴۱۰۸
آ-۳۸۰۸ ۲-۷

آگهی استخدام ماشین نویس لاتین

شرکت سهامی سیمان تهران به یکنفر ماشین نویس کارآزموده لاتین که بزبان انگلیسی آشنائی داشته باشد برای تمام روز نیازمند است. داوطلبان میتوانند از ساعت چهار تا شش بعدازظهر بدفتر شرکت مراجعه نمایند.

نشانی - خیابان شاهرضا - دروازه دولت کوچه فتوحی
آ-۳۷۹۲ ۲-۲

فروش اتومبیل

آگهی حراج

اتومبیل سواری مرسدس بنز ۲۲۰ مدل ۵۲ علت مسافرت بفروش میرسد بازمین وخانه هم معاوضه میشود بتلفن ۳۴۰۵۳ مراجعه شود.
آ-۳۴۷۴ ۴-۵

یکدستگاه جیب کروکی

مدل ۵۴ کاملا سالم بارادیو بدون واسطه بفروش میرسد طالبین بتلفن ۳۳۷۱۷ مراجعه فرمایند
آ-۲۹۹۹ ۱-۴

اگهیهای کوچك متفرقه قبل از

تهیه هرگونه نقشه ساختمانی از نقشه های متعدد و متنوع شرکت فرازنو دیدن کنید. پاساژ ساعتچی

در کلاس

آموزش نقشه کشی شرکت ساختمانی فرازنو نام‌نویسی فرمائید.
روبروی سفارت انگلیس ابتدای خیابان منوچهری پاساژ ساعتچی.
۶-۸ آ-۲۱۶۹

دانشجوئی برای تدریس ریاضیات فیزیك وشیمی دبیرستان آماده است بتلفن ۵۲۰۶۰ مراجعه فرمائید
آ-۳۰۱۱

سقفهای فلزی - سقفهای آهنی برای سنماها - کارخانجات انبارها در کارخانه این شرکت تحت نظر مهندس مجرب طبق اصول فنی با محاسبه دقیق ساخته و در محل نصب می‌شود

جنرال مکانیك خیابان شاهرضا جنب البرز تلفن ۴۷۴۸۹ و ۴۵۴۰۸
آ-۳۸۵۸

در کانون ماشین نویسی ماشین نویسی فارسی ولاتین

رافراگیرید

ماشینهای نو - معلمین کارآزموده برنامه منظم پیشرفت شما را سریع می سازد خیابان نادری چهارراه اسلامبول

کاخ دانش
آ-۳۹۱۶

یك دستگاه تراش روسی

یك متر و نیمی که فقط دو ماه کار کرده بقیمت مناسب بفروش میرسد آدرس خیابان پاستور چهارراه خورشید ثمری
آ-۲۹۲۵ ۲-۳

کلکسیون کامل تمبر ایران با اضافات بفروش میرسد طالبین باتلفون ۳۱۹۴۲ مکالمه فرمائید
آ-۲۵۹۳ ۵-۵

آخرین علاج دفع موش
کمون سنس
ساخت امریکا وارد شد

مرکز پخش داروی فرحبخش ناصرخسرو تلفن ۵۳۹۶۸ و تمام داروخانه‌ها
آ-۳۸۹۲ آگهی از پیك

برنامه رادیو ملی

بخش فارسی ال بندیا رادیو

روز چهارشنبه هیجدهم اردیبهشت ماه صبح ساعت ۷ و ۳۵ دقیقه روی دو موج کوتاه در ردیف ۱۳ و ۱۶ متر برابر با ۱۷ ر ۸۷ و ۷ و ۲۱ ر ۷ میگاسیکل در ثانیه اخبار بر نامه شب ساعت ۶ ر ۴ و ۱۹ دقیقه روی دو موج کوتاه در ردیف ۱۶ و ۱۹ متر برابر با ۱۷ ر ۷۶ و ۱۵ ر ۱۲۵ میگاسیکل در ثانیه موسیقی کلاسیك هندی ساعت ۲۰ اخبار ۱۰-۲۰ گفتار روز ۱۵-۲۰ برنامه‌ای بمناسبت روز تولد تاگور شاعر و فیلسوف بزرگ هند

پزشکان

بیماریهای داخلی و مقاربتی

ناصرخسرو مقابل دارائی د. کتر جانفزا

دکتر دردریان

دیپلمه از دانشگاه روسیه با ۴۴ سال سابقه در امراض داخلی و مقاربتی
ساعات پذیرائی:
صبح از ۸-۱۲
بعد ازظهر از ۴-۸
آدرس: چهارراه یوسف آباد پشت لاله زار نو ارطوسی (تلفن ۴۲۴۰۶)

دکتر جعفر رحمانی متخصص امراض اعصاب وروح

از دانشگاه لندن
معالجه غش، سکته، فلج، رعشه سردرد سیاتیك، ضعف اعصاب، هیجان روحی، بیخوابی ترك تریاك ومخدرات وغیره خیابان پهلوی بالاتر از چهارراه امیر اکرم. پذیرائی صبح وعصر

دکتر فلك آسا

اسپیتال سابق بیمارستان سنت لوی پاریس در بیماریهای پوست وآمیزشی درمان جوش ولکه‌های صورت - موی زیادی - خال - اگزما - شوره - ورزش موی سر - خارش وسایر بیماریهای پوست وآمیزشی مجاری ادرار با وسائل جدید پذیرائی ۳ الی ۶ بعدازظهر
خیابان کاخ جنوبی مقابل کوچه هلالی تلفن ۴۳۲۶۶

کشیك پزشکان

آقای دکتر شهرزاد خیابان شهباز نزدیك دروازه دولاب جنب داروخانه اقدام

آقای دکتر روانشناس خیابان شاهرضا پیچ شمیران

گمشده - پیداشده

یك برك سفته

بمبلغ ۱۵۹۹۶۷ ر ۵ ریال امضای آقای حاجی غلامحسین مسفروش بحواله این شرکت سر رسید ۱۵ ر ۲ ر ۳۶ در این شرکت مفقود گردیده ووجه سفته نام برده از آقای مسفروش دریافت گردیده دردست هر کسی پیدا شود از درجه اعتبار ساقط است.

شرکت سهامی بازرگانی آرسن
آ-۳۰۲۳

تقویم اطلاعات

سه‌شنبه ۱۷ اردیبهشت ۱۳۳۶
« ششم شوال ۱۳۷۶
« هفتم مه ۱۹۵۷
طلوع آفتاب: ساعت ۵ و ۵ دقیقه
غروب آفتاب: ساعت ۱۸ و ۴۷ «

کارخانه لاستیك سازی زریان
سازنده انواع و اقسام نوارات لاستیکی برای معاینات کلی و جشنی بدفتر کارخانه ناصرخسرو داخل کاراژ زری مراجعه فرمائید
-۱-۱

جای اداره خیابان خیام چاپخانه اطلاعات
صاحب امتیاز و مدیر مسئول اعتبار صفوی

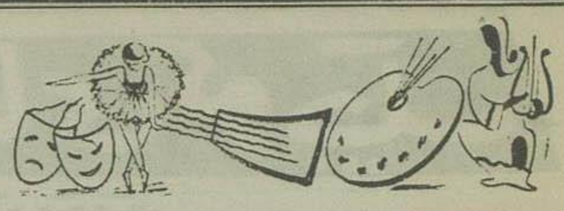

دهمین فستیوال سینمائی کان افتتاح شد

(الیزابت تایلور) باجنب و جوشی که برای موفقیت فیلم شوهرش نشان میداد توجه همه راجلب ، ده بود

شب سوم ماه مه و دهمین فستیوال سینمائی شهر «کان» باحضور هزاران نفر ، ازهنرپیشگان وهنرمندان ونویسندگان وشخصیت های مختلف هنری واجتماعی رسما افتتاح گردید.

برای تعیین بهترین فیلمها وهنرپیشگان سال دوهیئت ژوری انتخاب شده که یکی از آنها درباره فیلمهای طولانی و دیگری درباره فیلمهای کوتاه اظهار نظر خواهند کرد.

بین اعضای ژوری نام شخصیت های مهمی نظیر ژان کوکتو، آندره موروا، مارسل پانیول، ولورنس دایو، آلبرت لاموریس ولچك ودیگران دیده میشد.

درشب افتتاح مراسم فستیوال شهر کان منظره باشکوه وخیره کننده پیدا کرده وتنهاده هزار خبرنگار عکاس از نقاط مختلفه جهان دراین شهر اجتماع کرده بودند برای مدتی که فستیوال ادامه دارد هر روز ازطرف هیئت مدیره برنامه مخصوصی درنظر گرفته شده و بتدریج بهترین محصولات سینمائی جهان درسال گذشته بمعرض قضاوت گذارده خواهد شد.

برنامه فستیوال بانمایش فیلم «هشتاد روز دوردنیا» اثر کارگردان نامی امریکا «مایکل تود» شروع شد وهنگام نمایش این فیلم بالون مخصوصی بنام «مایکل تود» بآسمان رفت وازکارگردان هنرمند تجلیل بی نظیری بعمل آمد.

آنچه دراین میان جالب بنظر میرسد جنب وجوشی بود که «الیزابت تایلور» ستاره زیبای هولیوود همسر «تود» ازخود نشان میداد وخیلی بیش ازشوهرش اظهار علاقه میکرد که درفستیوال کان نیز مانند مراسم اعطاء جوائز اسکار فیلم شوهرش بهترین فیلم سال شناخته شود.

«ویلیام دالر» استاد امریکائی هنرستان بالت

دوسال قبل که هنرستان بالت ایران تاسیس گردید ازطرف انجمن روابط فرهنگی ایران وآمریکا استاد آزموده ای بنام دالر برای تدریس دراین رشته بایران فرستاده شد.

وی که اکنون چهل سال دارد قبل ازآمدن بایران درمؤسسه امریکن بالت که یکی از بزرگترین مدارس بالت آمریکا است کار کرده وپانزده سال با «بالان شین» یکی از بزرگترین استادان رقص همکاری نموده وچهار سال درمدرسه آمریکن بالت بتدریس مشغول بوده است «دالر» از دوازده سالگی شروع بفراگرفتن بالت نموده وضمن مسافرتهای خود بپاریس با «ولنین» همبازی آنایا ولوا که بزرگترین رقاص دنیا است همکاری می کرده است.

وی همچنین درچند فیلم هولیوود شرکت کرده ومدتی بطراحی رقصهای بالت اشتغال داشته است

«دالر» ازاینکه هنرجویان ایرانی هنر بالت را خوب ادراك می کنند راضی وخوشحال است ودرنظر دارد با کمك نژاد احمدزاده یکدسته بالت کلاسیك ویکدسته بالت مجهز که بتوانند رقصهای محلی ایران را بطور صحیح اجرا کند بوجود آورده وبادادن نمایشات جالب این هنر زیبا را بیش ازپیش بعموم معرفی کند

بزرگترین نمایشگاه نقاشی درناپل افتتاح شد

کرونکی رئیس جمهوری ایتالیا نمایشگاه بزرگی از نقاشی های مدرن را درناپل افتتاح کرد.

این نمایشگاه که بسیار جالب توجه میباشد شامل عکسها و تصاویر زیادست عده کثیری برای تماشای آن بناپل رفته اند محل نمایشگاه یکی از قصور سلطنتی قرن هیجدهم میباشد برای جمع آوری نقاشی هائی که دراین نمایشگاه عظیم بموقع نمایش گذاشته شده شش سال وقت صرف شده وبهای این نقاشیها سیصد میلیون لیره ایتالیائی است قسمت زیادی از نقاشیهای موزه ناپل نیز باین نمایشگاه انتقال داده شده است

برای جلوگیری ازخراب شدن نقاشیها وتعمیر تابلوهائی که بآنها صدمه وارد شده یك دستگاه عکاسی اشعه ایکس نیز درنمایشگاه نصب گردیده است

نمایشگاه قالیچه های بلوچ و آثار خاتم کاری

روز ۱۸ اردیبهشت بدنبال چندین نمایشگاه دیدنی که درانجمن ایران وآمریکا ترتیب داده شده نمایشگاه جدیدی ازقالیچه های بلوچ وآثار خاتم کاری ایران در محل انجمن برگزار خواهد شد.

دراین نمایشگاه تعدادی ازنفیس ترین قالیچه های بلوچ ساخت بیرجند وتربت حیدریه وخراسان بمعرض تماشا گذاشته خواهد شد.

این قالیچه ها عموما دستبافهای قبائل قالی بافی است که درحوالی خراسان زندگی می کنند.

قالیچه های بلوچ ازنوع بهترین قالیهای ایران است. تعداد قالیچه های نمایشگاه ۲۰ عدد خواهد بود.

انجمن ایران وامریکا تصمیم دارد بعد ازنمایش قالیچه های بلوچ، قالیچه های دست بافت ترکمن، کرمان و کاشان و اصفهان را به ترتیب نمایش دهد. ضمنا انجمن ایران وآمریکا تعدادی ازآثار استادان خاتم کاری ایران را همراه نمایش قالیها نشان خواهد داد ودرین آثار خاتم کاری چند نمونه از شاهکارهای آقای حاجی محمد صنیع خاتم نشان داده خواهد شد.

این نمونه ها جدیدترین کارهای آقای صنیع خاتم خواهد بود وضمنا آثاری هم از شاگردان استاد صنیع خاتم نمایش داده میشود.

(اواگاردنر) از (فرانك سیناترا) جدا میشود

«اواگاردنر» روز گذشته با تقدیم مدارك ازدواج خود «وفرانك سنیاترا» بمقامات مربوطه جهت تأیید وگواهی آنها اولین قدم عملی را برای شروع درخواست طلاق خود بانامبرده برداشت اما هنوز تقاضانامه رسمی جدائی را پر نکرده است بقرار اطلاع وی یك نفر وکیل دعاوی رسمی را برای طرح تقاضای طلاق درنظر گرفته وازهم اکنون مشورتهای لازم را بالو بعمل آورده است.

«اواگاردنر» که اکنون در «مکزیکو» اقامت دارد ومشغول تهیه فیلمی از وی میباشند اعلام کرد که تقاضانامه رسمی طلاق را در طول اقامت خود دراین شهر پرخواهد کرد ولی یکی ازدوستان نزدیك وی شب گذشته اظهار داشت که هنوز ستاره معروف وزیبای هولیوود تصمیم قطعی خود را دراین باره نگرفته است.

«گریس کلی» درانتظار نوزاد جدید است

روزنامه ساندی دسپیچ لندن می نویسد که از قرار معلوم شاهزاده خانم گریس دوباره حامله شده است.

بطوریکه مخبر دیسپیچ از رم گزارش میدهد نوزاد جدید مقارن با ایام کریسمس امسال بدنیا خواهد آمد.

شاهزاده رینر وهمسرش گریس کلی که دررم هستند باپاپ ملاقات کردند.

بطوریکه گفته میشود شاهزاده وهمسرش ازوی درخواست نمودند که برای دختر سه ماهه آنها ونوزادی که در انتظارش میباشند دعا کند

«شلی وینترز» و «انتونی فرانسیوزا» ازدواج کردند

«شلی وینترز» ستاره معروف هولیوود پریروز با «انتونی فرانسیوزا» که او نیز از هنرپیشگان معروف میباشد درشهر «کارسون» ازدواج کرد و بدین ترتیب شایعاتی که اخیراً دربارهٔ روابط وازدواج احتمالی این دونفر برسرزبانها افتاده بود خاتمه پیدا کرد.

شلی وینترز اکنون ۳۴ سال دارد وسومین باری است که ازدواج میکند شوهران سابق وی به ترتیب «مالك مایر» پارچه فروش وویتوریو گاسمن هنرپیشه ایتالیائی بوده اند.

«آنتونی فرانسیوزا» ۲۸ ساله است وباآنکه درآمریکا متولد شده معذلك تبعه ایتالیا است.

وی درماه آوریل سال گذشته همسر اول خودرا طلاق داده است واکنون همراهی «آناماگنانی» و «انتونی کوئین» که هردو ازبرندگان اسکار میباشند مشغول تهیه فیلمی بنام «اندیشه آزاردهنده» میباشد.

هنگام ازدواج «شلی وینترز» پیراهن سفید وآبی پوشیده بود وپس ازپایان مراسم اظهار داشت پس ازآنکه کار «فرانسیوزا» درفیلم «اندیشه آزاردهنده» تمام شد یعنی هفت هفته دیگر برای گذرانیدن ماه عسل عازم «مکزیکو» خواهد شد.

ماجرای عشق وازدواج این دونفر که درچند هفته اخیر درمحافل سینمائی موضوع روز شده بود از موقعی شروع شد که باتفاق یکدیگر در فیلمها بازی کردند.

جینا میگوید:

فرزندم باید دختر باشد ونامش هم «پالولینا» است

جینالولوبریجید که درتابستان امسال یك بیمارستان سوئیسی وضع حمل خواهد کرد اولین جفت کفشی را که بکودك او هدیه شده دردست دارد جینالولو بریجید امیگوید کودکش باید دختر باشد واسمش را هم ازهما کنون گذاشته است.

اسم این کودك بدنیا نیامده پالولیناست

راستی که مادرها چه رؤیاهای شیرین ودورودرازی برای فرزندان خود دارند!

هر فیلم بهتر از فیلم قبل

هنرمند معروف ایران

برنامه آینده سینما دیانا

سینما فردوسی

سینما سیلوانا

بزرگترین فیلم فارسی که

ازلحاظ سوژه وموزیك و

پرسوناژ یك اثر خالص ایرانی

میباشد واطمینان است که

صددرصد مورد توجه ویسند

علاقمندان وعامه قرار خواهد گرفت

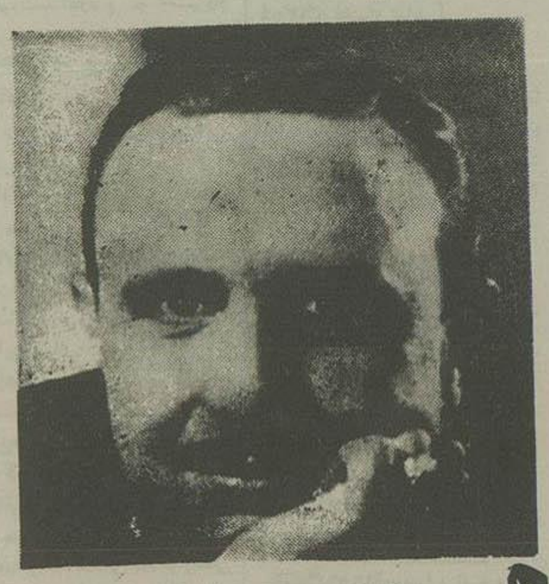

مجید محسنی

درشیرین ترین اثر سینمائی خود

فیلم موزیکال - کمدی - انتقادی

«بلبل مزرعه»

باشتراك: شهین هنرپیشه وخواننده محبوب، مینا، معزالدیوان، فکری، حمید قنبری

صبری، ظهوری و سیروس هنرپیشگان با سابقه و معروف ایران

«کانون طوطی»

آ-۳۹۳۶

ŠKODA

جاده صاف کن های ۷ الی ۱۲ تنی

کمپرسورهای هوائی

انواع شفته مخلوط کن

درتهران بهای ارزان موجود است

برای کسب اطلاعات بیشتر بشرکت ایران اشکودا خیابان یوسف آباد کاشی ۱۷۸۶ وتلفن شماره ۴۲۰۵۹ مراجعه فرمائید

آ-۳۸۴۴

تیغ ناست

مورد پسند همه

NACET Safety Razor Blades

NACET Safety Razor Blades

شرقی

ایتالیا

دیشب کابینه ایتالیا بعلت کناره‌گیری چهار نفر از وزرای حزب سوسیال دمکرات ناگزیر باستعفا گردید

سیاست کابینه آینده ایتالیا همکاری بیشتر با آمریکا و بالا بردن اعتبار ایتالیا در خاور میانه خواهد بود

احزاب سوسیال دمکرات و سوسیالیست ایتالیا متحد میشوند

رم ـ شب گذشته کابینه ایتالیا پس ازجلسه کوتاهی که بمدت شش دقیقه تشکیل داد تصمیم باستعفا گرفت.

بحران سیاسی

این تصمیم پس ازخروج چهار نفر از وزرای سوسیال دموکرات از کابینه این کشور اتخاذ گردید و شب گذشته بمرحله اجرا درآمد و پس از تشکیل جلسه نخست وزیر و وزرای کابینه استعفای خود را تقدیم رئیس جمهور کردند پس از استعفای کابینه معتدل سنیور آنتونیوسکنی اکنون کشور ایتالیا با بحران سیاسی مواجه گشته است.

۲۴ ساعت قبل «ساراگات» معاون نخست وزیر و رهبر حزب سوسیال دموکرات اعلام داشته بود که تصمیم گرفته است از کابینه استعفا نماید و بدنبال این تصمیم دولت ایتالیا که قریب دوسال توانسته بود در مجلسین این کشور اکثریت داشته باشد ناگزیر باستعفا گردید.

سینورسکنی نشان داده بود هدف وی عبارت از آنست که یك اکثریت مطلق برای حزب خود در انتخابات آینده بدست آورده و حزب وی برهبری خود او حکومت را در دست داشته باشد و احزاب سوسیال دموکرات را در حزب خود مستهلك سازد.

اتحاد احزاب سوسیالیست

این دو حزب ممکنست باتفاق یك دیگرشش میلیون رای یا در حقیقت اندکی بیش از آراء کمونیستها در انتخابات آینده بدست آورند.

ولی ساراگات رهبر حزب سوسیال دموکرات در اعلامیه اخیر خود متذکر شده بود که قبل از اینکه پترونتی رهبر حزب سوسیالیست رسما تعهد و تضمین کند که برای همیشه از کمونیستها جدا شده استهلاك احزاب مذکور در یکدیگر غیرمقدور میباشد. اما قرائن نشان میدهد تمایل عمومی حزب سوسیال دموکرات تندتر و حادتر از تمایلات رهبر این حزب میباشد و محافل مطلع این عامل را یکی از دلائل اصلی تصمیم ناگهانی ساراگات مبنی بر خروج از کابینه ایتالیا میدانند (رویتر)

نزدیکی بیشتر باغرب

رم ـ بنظر میرسد که سیاست خارجی هر دولت جدیدی که در ایتالیا روی کار بیاید ناگزیر نزدیکی بیشتر با پیمان اتلانتیك شمالی و ایالات متحده امریکا خواهد بود و همچنین احتمال دارد که برای عدم انتخاب وزیر امور خارجه کابینه سابق یعنی «مارتینو» در دولت بعدی فعالیت بعمل آید.

وی که یکنفر لیبرال است اخیرا بمناسبت پشتیبانی از انگلستان و فرانسه در بحران کانال سوئز مورد انتقاد شدید حزب کاتولیك قرار گرفته بود.

فرصت مناسب در خاور میانه

اصول این انتقادات را سیاست دوری وی از امریکا و اعراب تشکیل میداد و حزب کاتولیك عقیده داشت که در حال حاضر که فرصت مناسبی برای ایتالیا جهت بالا بردن اعتبار خود و بعهده گرفتن نقش مهمی در مسائل مربوط بخاور میانه وجود دارد وزیر خارجه نباید چنین سیاستی اتخاذ نماید. (رویتر)

تعویق اعتصاب

رم ـ کارکنان ادارات پست ایتالیا تصمیم گرفتند اعتصاب سه روزه خود را که از نیمه شب گذشته آغاز شده بود بمناسبت بحران سیاسی این کشور به تعویق بیاندازند (رویتر)

آمریکا در فرمز پایگاه موشکهای اتمی میسازد

از این پس سواحل جنوبی و شرقی چین کمونیست تحت کنترل کامل قرار خواهد گرفت

واشنگتن ـ روزنامه نیویورك تایمز مینویسد که آمریکا برای استقرار یك واحد از موشکهای اتمی در فرمز نقشه‌هائی طرح نموده است.

این واحد قادر خواهد بود که هدفهای خود را در فاصله چندین صد میلی بمباران کند نیویورك تایمز اضافه میکند که این واحد با موشکهای ماتادور که از نوع سلاحهای تاکتیکی است مجهز خواهد شد و این اولین باریست که موشکهای هدایت شونده ماتادور در خاور دور استقرار می یابد.

موشکهای ماتادور میتواند هم مواد منفجره اتمی حمل نماید و هم مواد انفجاری معمولی در حال حاضر یك واحد از این موشکها در اروپا و دو واحد از آن در آمریکا مستقر شده است.

نیویورك تایمز مینویسد انتظار میرود که بزودی در این مورد اعلامیه‌ای از طرف حکومت فرمز و سفارت آمریکا انتشار یابد ماتادور در حقیقت یك بمب افکن بدون خلبان است و از این پس سواحل شرقی و جنوبی چین کمونیست بخوبی در معرض حملات اتمی قرار دارد. (اسوشیتد پرس)

پیشنهاد جدید انگلستان در مورد خلع سلاح

بموجب این قرارداد طی چند مرحله آزمایش، سلاحهای اتمی و هیدروژنی ممنوع خواهد شد

لندن ـ کمیته فرعی خلع سلاح سازمان ملل متحد، امروز بار دیگر برای رسیدگی بمسئله تقلیل تسلیحات تشکیل جلسه داد و طرح جدید روسیه شوروی که اخیراً توسط زورین نماینده آنکشور بکمیته تسلیم شده بود مورد بررسی قرار گرفت

پیشنهاد جدید انگلستان

لندن ـ نماینده انگلیس در جلسه دیشب کمیته فرعی خلع سلاح سازمان ملل متحد طرح جدیدی در باره محدودیت آزمایشهای اتمی تسلیم کرد.

دولت بریتانیا پیشنهاد کرده است که فوراً قراردادی بین انگلستان و امریکا و روسیه شوروی منعقد گردد و بموجب آن سه دولت تعهد کنند که قبل از مبادرت بهر گونه آزمایشهای اتمی موضوع را باطلاع سازمان ملل متحد برسانند.

دولت انگلستان همچنین پیشنهاد کرده است که کمیسیونی از کارشناسان برای رسیدگی بمسئله محدود ساختن آزمایشهای اتمی و تهیه مقدمات انعقاد قراردادی در این زمینه تشکیل شود.

دولت امریکا معتقد است که قبل از مبادرت بمنع آزمایشهای اتمی، باید تهیه و تولید سلاحهای اتمی تحریم شود و در این باره قراردادی بین دولت های ذینفع بامضا برسد.

یك منبع مطلع در لندن اظهار داشت که نمایندگان فرانسه، کانادا و امریکا اصولا با پیشنهادهای انگلیس موافق هستند. (خبرگزاری فرانسه)

ریچاردز در مراکش

لندن ـ عصر امروز جیمز ریچاردز از تونس باهواپیما وارد رباط پایتخت مراکش شد تا پیرامون طرح برزیدنت آیزنهاور برای خاور میانه آخرین مذاکرات را قبل از بازگشت بواشنگتن انجام دهد.

ریچاردز گفت ما بلست با اعضای دولت مراکش راجع بامکان تحکیم و تقویت و ثبات اوضاع آن ناحیه تبادل نظر نماید.

پارلمان مجارستان پس از ششماه تشکیل میشود

پاریس ـ خبرگزاری مجارستان اطلاع داد که پارلمان مجارستان برای نخستین بار پس از حوادث ماه اکتبر در هفته جاری تشکیل جلسه خواهد داد تا سیاست دولت و اقداماتی را در عرض این مدت در زمینه سیاست داخلی و خارجی صورت گرفته تصویب کند.

در نخستین جلسه پارلمان استفان دوبی رئیس شورایعالی جمهوری مجارستان نطقی ایراد خواهد کرد و سپس کادار نخست وزیر آنکشور گزارش مفصلی در باره کار های دولت تقدیم خواهد کرد (خبرگزاری فرانسه)

نتایج قطعی انتخابات سوریه

دمشق ـ اخبار واصله از نتایج انتخابات فرعی سوریه حاکی است که از چهار حوزه انتخاباتی در سه حوزه کاندیداهای دست چپ و تنها در یك حوزه کاندیدای دست راست موفقیت یافته‌اند.

شروع انتخابات لبنان

بیروت ـ انتظار میرود که دولت لبنان تا ۲۴ ساعت دیگر تاریخ انتخابات پارلمانی را اعلام کرده و حالت استثنائی را در کشور لغو نماید.

تصور میرود که انتخابات مجلس نمایندگان از روز ۹ ژوئن آینده آغاز شود (خبرگزاری فرانسه)

کلمبیا

بر اثر اعتراض دانشجویان بامتحانات شورش بزرگی درگرفته است

۳۵ هزار سرباز پایتخت را اشغال کردند

بوگوتا ـ (کلمبیا) در نتیجه حوادثی که دیروز در شهر بوگوتا پایتخت کلمبیا از جمهوریهای امریکای جنوبی روی داد منجر بکشته شدن دو نفر دانش آموز گردید وضع پایتخت کلمبیا دستخوش هیجان شده و نگرانی شدیدی در بین ساکنین حکمفرما شده است، از دیروز واحدهای نظامی کلیه نقاط حساس را اشغال کرده و بر شماره مامورین انتظامی افزوده شده است. (خبرگزاری فرانسه)

انقلاب بر سر امتحانات

بوگوتا ـ کلمبیا ـ دیروز مجددا از طرف مخالفین دولت تظاهرات و نمایشهائی ترتیب داده شد. ولی پلیس نمایش دهندگان را با گاز اشك آور و پاشیدن آب متفرق نمود و عده زیادی از دانشجویان که جزء تظاهر کنندگان بودند توقیف شدند. زرمیوشها کاخ رئیس جمهور را که جلسه کابینه در آن تشکیل شده بود محافظت میکردند. گوستاو روجاس رئیس جمهور یك پیام رادیوئی برای مردم فرستاد. ما اینحال اعتصاب دانشجویان و دانش آموزان توسعه یافت و بدستور دولت تمام مدارس بسته شد و ۳۵ هزار نفر از نیروهای دولتی پایتخت را اشغال نمودند.

این اعتصابات و نمایشها برای اعتراض بامتحانات ترتیب داده شده بود دیروز مراسم تدفین دو نفر از دانشجویان که در تظاهرات قبلی کشته شده بودند انجام یافت. (اسوشیتدپرس)

کنفرانس دیپلماتهای آمریکا

پاریس ـ کنفرانس نمایندگان سیاسی ایالات متحده در کشورهای اروپا دیروز در پاریس بریاست جان فوستر دالس گشایش یافت. در این کنفرانس اوضاع اروپا و تحولات اخیر خاور میانه مورد بررسی قرار میگیرد.

وزیر امور خارجه ایالات متحده که پس از شرکت در شورای وزیران شورای آتلانتیك بپاریس آمده است تا کی مولا نخست وزیر و کریستیان پینو وزیر امور خارجه فرانسه نیز ملاقات و گفتگو کرد.

بازگشت دالس

پاریس ـ جان فوستر دالس وزیر امور خارجه آمریکا دیشب بوسیله هواپیمای مخصوص خود از راه برمودا پاریس را بسوی واشنگتن ترك گفت.

رئیس ستاد ارتش اردن

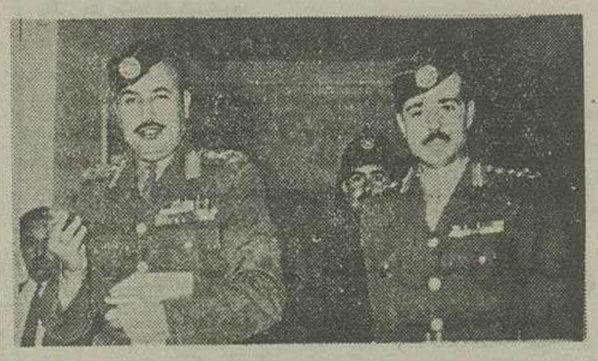

«حابس مجالی» رئیس جدید ستاد ارتش اردن (نفر سمت چپ) باتفاق معاون خویش «صادق شعری» پس از مذاکره با «ابراهیم هاشم» درباره اوضاع کشور اطاق کار وی را ترك میکنند.

عکس مخصوص اطلاعات

رهبر حزب اجتماع ملی مصر

پاریس ـ دیروز رادیو قاهره اطلاع داد که جمال عبدالناصر سمت رهبر «حزب اجتماع ملی مصر» که تنها حزب سیاسی مجاز بفعالیت در مصر میباشد انتخاب گردید. (خبرگزاری فرانسه)

امروز خروشف طرح خود را بشورایعالی میدهد

مسکو ـ انتظار میرود که امروز نیکیتا خروشف دبیر کل حزب کمونیست شوروی گزارش نقشه اخیر خود را درباره عدم تمرکز صنایع بشورای عالی این کشور تقدیم نماید.

امروز هر دو مجلس شوروی بطور جداگانه جلسات خود را تشکیل خواهند داد. در این جلسات همچنین امکان دارد که مسئله نقشه پنجساله شوروی از ۱۹۵۶ تا ۱۹۶۰ نیز مطرح گردد و همچنین شورای عالی اعلامیه‌ای درباره سیاست خارجی و قوانین شوروی صادر نماید. (رویتر)

گی موله برای تحکیم موقعیت خود مبارزه میکند

پاریس ـ «گی موله» نخست وزیر فرانسه از امروز یك سلسله مذاکرات سیاسی را درباره اوضاع الجزایر و مسائل مهم دیگر مربوط باین کشور با رهبران فرانسه شروع خواهد کرد.

اساس این مذاکرات تهیه پاسخی بحملات مندس فرانس رهبر دست چپ حزب رادیکال در هفته گذشته تشکیل خواهد داد. نخست وزیر فرانسه میکوشد موقعیت متزلزل خود را استحکام بخشد. (رویتر)

از امروز

در سینمای بزرگ سعدی

(نمایش دهنده بهترین فیلمها)

هفته سوم

بزرگترین و پرفروش‌ترین شاهکار بزرگ فصل آغاز میگردد

آسیابان عشوه‌گر

La Belle Meuniere

سینماسکوپ ـ تمام رنگی

CINEMASCOPE

دوبله بزبان فارسی

(بوسیله مجهزترین مؤسسه دوبلاژ صدف)

رکورد فروش این فیلم باهیچ فیلم دیگری قابل مقایسه نبوده و این شاهکار عالی انتقادی و اجتماعی که مخصوصاً از لحاظ خوبی و روانی دوبلاژ فارسی و حفظ اصالت بیانات هنرپیشگان تاکنون در بین سایر آثار مشابه نظیر نداشته است ـ مورد تحسین و اعجاب تجاوز از یکصدهزار نفر اهالی تهران قرار گرفته و حتی در هفته سوم نیز نمایش آن همواره هر روز ۷ سانس ادامه خواهد داشت.

۱۰ صبح ـ ۱۲ ـ ۲ بعدازظهر ـ ۴ ـ ۶ ـ ۸ ـ ۱۰

Ash. N.A. Co.

آ ـ ۴۰۲۰

سوفیالورن

«کانون طوطی»

توضیح و تذکر

درصفحه ۱۹ شماره ۹۳۰۷ مورخ ۱۳۳۶/۲/۱۵ روزنامه اطلاعات شرحی مبنی بر تودیع بامضای حسین علاقبند درج شده بود ـ بدینوسیله باطلاع دوستان و آشنایان میرساند که آگهی مزبور مربوط **باینجانب حسین علاقبند مقیم تهران سرای فردوس نیست**

آ ـ ۳۱۴۵

کلاسهای انگلیسی

با مد اصل ۴

شروع دوره نهم درشماره یك کلاس های مخصوص مبتدیان ـ کلاسهای مخصوص پراتیك بوسیله معلمین آمریکائی وانگلیسی شماره یك چهارراه سیدعلی، اول خانقاه شماره ۲ خیابان شاه ۲۰ متری اول دستان فیروزه

آ ـ ۲۳۷۳

بهترین اشعار ابوالقاسم لاهونی

بیهای ۱۵ ریال از روزنامه فروشها خریداری نمائید.

آ ـ ۲۷۸۳ ۱ ـ ۲

عمارت فروشی در قلهك

ششصدوپنجاه متر نوساز دوطبقه در جبهه خیابان اصلی با برق و تلفن یکصدوشصت هزار تومان پیچ شمیران بنگاه پرویز تلفن ۲۹۹۶۲

آ ـ ۲۳۱۵۵ ۲ ـ ۳

مهندس فرهمند

طرح نقشه و حساب فنی ساختمان بهجت آباد ـ خیابان زمرد کاشی ۱۵

آ ـ ۸۷۱ ۵ ـ ۲۰

اهالی محترم اصفهان

برای مسافرت بتهران ـ مشهد ـ کاظمین از اتوبوسهای بنزواتوکارهای آخرین سیستم اتوشهیر استفاده فرمائید نمایندگی اتوشهیر اصفهان ـ دروازه دولت جنب کاخ شهرداری.

آ ـ ۹۷۸ ـ ۱ ـ

برنامه امشب سینماهمای

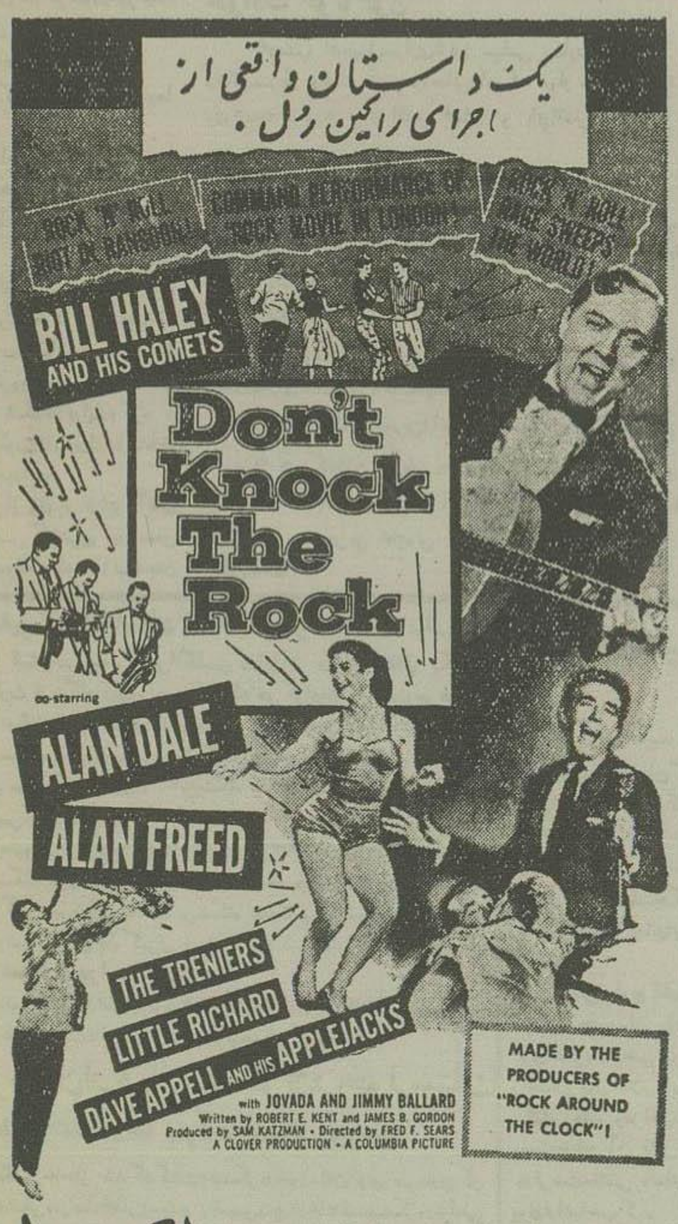

فیلم هیجان‌انگیز **پیروزی راکین رل**

باشتراك بیل هیلی ـ آلن دیل ـ آلن فرید

آ ـ ۴۰۱۸

«کانون طوطی»

هزینه زندگی را تقلیل دهید ودیگر کرایه اتوبوس نپردازید

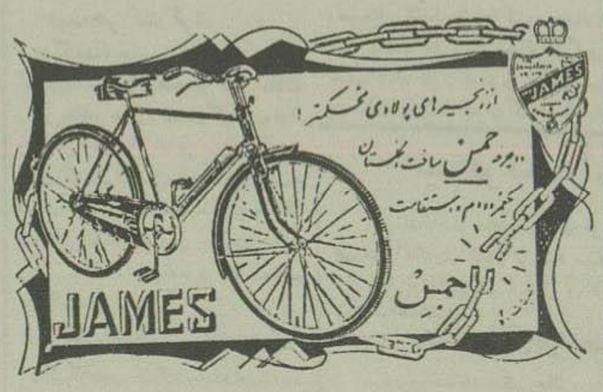

مجانی وزودتر از اتوبوس هر نقطه شهر بروید.

یك دوچرخه **جمس** سالها شمارا از دادن کرایه اتوبوس بی‌نیاز میکند: دوچرخه **جمس** نو کربدون حقوق شما.

آ ـ ۳۸۷۴

علم و مردم

تالیف جیمز کوفنت ـ ترجمه احمد آرام

این کتاب که برای تودهٔ مردم نوشته شده خطسیر علوم را در قرنهای اخیر بخوبی نشان میدهد و عمل آزمایشگاه و اندازه گیری و دقت عالمانه را در رسیدن بحقایق علمی آشکار میسازد. از تودهٔ مردم گذشته، بر دانشمندان و طبقه روشنفکر نیز واجب است که با خواندن کتاب **(علم و مردم)** در نوری که نسبت بعلم و علما دارند تجدید نظر کنند و براه پیشرفت واقعی در علم قدم گذارند.

بها ۵۰ ریال با جلد زرکوب ۱۰۰ ریال.

مرکز پخش و انتشار: کتابخانه اقبال ـ خیابان شاه آباد

آ ـ ۳۵۲۲ ۱ ـ ۳

دیشب جوان ۲۸ ساله‌ای بقتل رسید

مقتول سرپرستی زن و مادر و خواهر و یك کودك ۸ ماهه را بعهده داشت

بزودی معلوم خواهد شد خودکشی کرده یا بدست دیگری بقتل رسیده است

دیشب درامامیه کارگر اتوبهارستان متعلق بشرکت خط ۹ بین عده‌ای از رانندگان و کمك رانندگان نزاع سختی در گرفت و عده‌ای با فنر و شیشه اتومبیل بجان یکدیگر افتادند. در نتیجه جوان ۲۸ ساله‌ای بقتل رسید.

جریان واقعه بقراری که خبرنگاران ما تحقیق کرده‌اند بدین شرح بوده است.

شب گذشته غلام تاجریان شاگرد راننده جهت اخذ حقوق نیمه دوم اردیبهشت ماه خود بکارگاه اتوبهارستان رفت ولی آقای جعفری یکی از اعضای شرکت پرداخت حقوق را موکول بوقت دیگر نمود.

در همین هنگام در محوطه کارگاه مهدی راننده اتوبوسی که غلام شاگرد آن بوده با دو نفر کارگر دیگر مشغول نزاع گردید و غلام بحمایت یکی از طرفین وارد نزاع شد و در نتیجه غلام تاجریان ۲۸ ساله شاگرد راننده کمزن و یك بچه دارد و تکفل مادر و خواهر خود را نیز عهده دار میباشد بقتل رسید.

اظهارات متناقض

عده‌ای از کارگران کارگاه خبرنگار ما اظهار داشتند.

غلام حین نزاع حالتی غیر طبیعی داشت و با مشت شیشه اتوبوس را شکست و بوسیله یك قطعه شیشه شکم خود را پاره کرد

دسته دیگر میگفتند: پس از آنکه غلام با آقای جعفری مراجعه کرد و موفق باخذ حقوق خود نگردید بنای داد و بیداد را گذاشت و کارگر دیگری بحمایت از جعفری با چاقو شکم غلام را پاره کرد و پیراهن خون آلود جعفری را دلیل مداخله وی در این نزاع میدانند.

بلافاصله پس از وقوع نزاع آقای سرهنگ پرتو رئیس کلانتری در محل حادثه حاضر شد و غلام که هنوز نیمه جان بود بیمارستان شفا اعزام گردید ولی قبل از آنکه پزشك بیمارستان موفق به نجات وی شود جان سپرد

امروز جسد در اداره پزشکی قانونی باحضور بازپرس کشیك مورد معاینه قرار گرفت و پس از بازدید لباسهای مقتول مشاهده نوع ضرباتی که بدان وارد آمده آقایان بازپرس و پزشك قانونی اظهار عقیده کردند که مرگ بر اثر ضربات وارده با آلت برنده‌ای مانند چاقو اتفاق افتاده و این ضربات بدست شخص دیگری برشکم مقتول وارد آمده است

آخر وقت امروز این پرونده از کلانتری ۱۳ باچهار نفر متهم بدادسرا تحویل گردید

البته هنوز درباره چگونگی این قتل نمیتوان نظر قطعی داد و تحقیقات بعدی که در شعبه ۳۵ بازپرسی معمول خواهد گردید حقیقت واقعه را روشن خواهد ساخت

ستاره دنباله دار در آسمان پهلویدژ و نهاوند

خبرنگار ما از پهلویدژ گزارش میدهد:

از سه شب قبل ستاره نوظهوری در آسمان پهلویدژ طلوع کرده است که معمرین اظهار میدارند که تا کنون چنین ستاره‌ای ندیده‌اند و از این رهگذر دچار وحشت و شگفتی گردیده‌اند.

این شیئی نورانی که اهالی آنرا ستاره دنباله‌دار نام داده‌اند تا شب شانزدهم اردیبهشت ماه جاری همچنان در شمال آسمان پهلویدژ میدرخشیده است.

ضمناً خبرنگار ما از نهاوند گزارش میدهد: چند شب است بین ساعات ۸ و ۹ شیئی نورانی در آسمان نهاوند باشعاع خیره کننده‌ای درخشیدن میگیرد. اهالی این شیئی نورانی را ستاره دنباله دار نام داده‌اند.

سه نفر در یك حادثه اتومبیل کشته شدند

بعد از ظهر امروز خبرنگار ما از شیراز بوسیله تلفن اطلاع داد که ساعت یازده صبح دیروز هنگامیکه اتومبیل سواری «فولکس واگن» متعلق بآقای سرگرد مرتضی حریرچیان افسر نیروی دریائی برانندگی استوار دوم داود فرپور از اصفهان عازم شیراز بود در ۳۶ کیلومتری آباده بیکی از اتوبوسهای مسافربری برانندگی حسین نظامی بشدت تصادف نمود و افسر راننده اتومبیل و همچنین بانو اشرف حریرچیان که همراه شوهر خویش بود در دم جان سپردند.

بلافاصله آقایان روسای دادگاه ژاندارمری و بهداری آباده در محل حادثه حاضر شدند و پس از دستگیری راننده اتوبوس و تنظیم صورتمجلس اجساد مقتولین را بآباده حمل کردند.

حوادث گوناگون

☆ دیشب اتومبیل سواری ۱۵۴ سیاسی سفارت اندونزی برانندگی امیر رضائی بسرباز وظیفه حسین روحانی‌زاده که سوار موتوسیکلت ۲۲۴۴ بود تصادف و در نتیجه موتورهم بیانو اقدس اصابت و بانو اقدس و موتور سوار هر دو مصدوم شدند.

راننده دستگیر و از کلانتری ۱ بدادسرا اعزام گردید.

☆ روز گذشته اتومبیل وانت شماره ۱۵۱۶۷ برانندگی محمدتقی موسوی در اثر سرعت زیاد در خیابان ایرانشهر بهیاده‌رو منحرف شد و بابانو مریم مقدم تصادف و او را مشدت مجروح کرد.

راننده دستگیر و تحویل دادسرا گردید.

☆ دیروز ماشین سواری ۵۵۳ برانندگی علی محمدی در دروازه آمل بحاجی محمد باقری تصادف و آنا فوت مینماید.

راننده بوسیله مأمورین ژاندارمری دستگیر و بدادسرا تحویل گردید.

☆ شب گذشته حریقی در فروشگاه منسوجات آروین در خیابان ژاله بوقوع پیوست بلافاصله جریان این حریق باداره آتش‌نشانی اطلاع داده شد و لحظه‌ای بعد حریق خاموش گردید خسارت وارده و علت این حریق هنوز معلوم نیست.

زد و خورد با سارقین مسلح در ارتفاعات کوه عریانه

سه نفر سارق مسلح که ژاندارمی را کشته بودند کشته شدند

از اوائل سال ۱۳۳۵ عده‌ای از اشرار مسلح در منطقه جم (بنادر جنوب) بقتل و غارت و سرقت مسلحانه پرداخته و حین زد و خورد با ژاندارم‌ها یك ژاندارم را بقتل رساندند.

مأمورین ژاندارم همچنان در تعقیب سارقین بودند و بیش از سه بار با آنان روبرو شده و زد و خوردهائی کردند که منجر بقتل یکی از اشرار گردید.

سرانجام چند روز پیش گروهبان سراویلی فرمانده دسته جم در ارتفاعات کوه عریانه بطور ناگهانی با سارقین برخورد کرد و پس از چند ساعت تیراندازی سه نفر از اشرار بنام حاجی خرسند و محمد خرسند و محسن خرسند کشته شدند و یك قبضه تفنگ برنو و یك قبضه پنج تیر آلمانی و یك قبضه تفنگ دیگر بدست مأمورین افتاد.

اجساد کشته شدگان پس از انجام تشریفات قانونی بخاك سپرده شد.

گوشت تقلبی ؟

تا بابی گوشت باز هم باعث شده که در این امر تقلباتی رواج یابد و اگر این وضع ادامه داشته باشد بیم آن میرود کسانی مرتکب اعمالی شوند که برای بهداشت عمومی خطراتی در بر داشته باشد.

از جمله دیروز شخصی بنام «محمد بره» در رباط کریم چند داس گوسفند بدون آنکه سلامت آنها محرز باشد در خانه خود ذبح و بدکان خود که جنب خانه‌اش قرار دارد نقل کرده بمشتریان فروخته است.

ساعت سه و نیم بعد از ظهر مامورین کلانتری ۲۰ بدکان نامبرده مراجعه و در حدود ۴۰ کیلو از این گوشت را که هنوز فروش نرفته بود کشف و بیرزن محل تحویل دادند.

قضیه فعلا تحت تعقیب است.

مرگ بر اثر مسمومیت

شب گذشته ۳ نفر از کارگران کارخانه آجرپزی نادر واقع در کوره‌پزخانه بوسیله گاز موتور دچار مسمومیت شدید شدند مسمومین بلافاصله تحت معالجه قرار گرفتند ولی یکی از آنها بنام محمدحسین که در حدود ۶۰ سال داشت براثر مسمومیت در گذشت و جواز دفن صادر شد.

خفگی در حوض

* شب گذشته طفل دوساله در بخش ۲۲ در حوض خانه افتاد و خفه شد

راهزنان استاد دانشگاه را در جاده نیاوران مضروب کردند

دیروز ساعت هفت و نیم عصر آقای رفعتی استاد دانشگاه باتفاق یکی از دوستان خود پس از آنکه با اتومبیل سواری یکی از منسوبین خویش را بخانه تیمسار سرتیپ اصلانی رساندند هنگام بازگشت در خیابان فرمانیه (یکی از جاده‌های فرعی نیاوران) در محل خلوتی ناگهان مردی راه را بر آنان بست و خود را بجلو کلگیر اتومبیل پرتاب کرد ناگزیر اتومبیل متوقف شد و مرد دیگری که گویا «حسن» نام داشته از پشت درخت بیرون پرید این راهزنان در حالیکه هر کدام تپانچه‌ای در دست داشتند هر دو در اتومبیل را از دو سو گشوده مرا تنده فرمان باز گشت دادند و به سرنشینان اتومبیل گفتند که موجودی نقد خود را در اختیار آنان بگذارند.

ولی آقای رفعتی در برابر سارقین مقاومت کرد و با اینکه سارقین این استاد دانشگاه را کتك زدند آنقدر ایستادگی کرد. تا یك کامیون آجر کشی از دور نمایان شد بمحض آنکه راهزنان متوجه کامیون شدند با استفاده از خلوتی جاده و تاریکی شب متواری گردیدند آقای رفعتی همان شب مراتب را بشرح فوق بکلانتری تجریش اطلاع داد و فعلا مامورین در تعقیب راهزنان هستند.

جای آن دارد که مامورین انتظامی جهت تامین امنیت خیابانها و جاده‌های خلوت شهر و اطراف تهران و حومه مراقبت بیشتری مبذول دارند.

دستگیر شدگان

در بیست و چهار ساعت اخیر ۱۱ نفر باتهامات مختلف بدادگاه، ۱۳۸ نفر بگناه منازعه و تصادفات وسائط نقلیه بدادسرا، ۱۴ نفر باتهام سرقت بوسیله مأمورین کلانتر بهادستگیر و باداره آگاهی تسلیم گردیدند.

زد و خورد در حوالی قاسم آباد

جمعی بطرفداری از برق شهرداری و گروهی بهواداری از برق ملی بجان یکدیگر افتادند

ساعت ۸ صبح امروز اطلاع حاصل شد که در خیابان مازندران حوالی قاسم آباد بین عده‌ای از اهالی محل زد و خورد خونینی در گرفته است.

بلافاصله خبرنگار ما در محل حادثه حاضر شد و شخصی بنام قهرمان ایوب‌زاده که خود را عضو انجمن محلی معرفی میکرد بخبرنگار ما اظهار داشت:

ساعت ۸ صبح مشاهده کردم که جمعی راه را بر عابری بنام تقی نوری بستند و قصد قتل وی را داشتند.

سپس جمع دیگری با دسته بیل و کلنگ چوب سطل و الك و غربال بجان هم افتادند و جنك مغلوبه شد

علت این نزاع آنست که چون قسمتی از این اراضی متعلق ببانك ساختمان است بنگاه برق حاضر شده است برق این نواحی را تامین بکند.

ولی عده‌ای با کشیدن برق شهرداری مخالفت می کنند و همان برق ملی را برای این ناحیه کافی میدانند در نتیجه دسته‌ای که طرفدار برق شهرداری هستند با کسانیکه هواداران برق ملی می باشند بجان یکدیگر افتادند و در نتیجه محمد ابراهیم ناهارچی و ولی‌الله جودکی و صفر اسماعیلی از دو طرف مجروح شدند.

تاسیس فروشگاه بزرگ

بقیه از صفحه اول

سیگارهای خارجی از قبیل «وینستن» «ل ـ ام» «پالمال» «لاکی» و «کامل» میباشد و قیمت آن بیست و دو ریال تعیین شده. اداره قضائی گمرك هر دسته را بر چسب زده و بفروش میرساند خرید سیگارهای خارجی برای عموم آزاد است و بطور حراج فروخته نمیشود.

سیگارهای معطر

چون رواج بازار سیگارهای خارجی بواسطه اساس آن می باشد از چندی قبل اداره کل دخانیات مطالعاتی برای معطر ساختن سیگارهای ایرانی شروع نموده و چندتن از کارشناسان سیگار ایران نیز بخارج اعزام شدند امروز کسب اطلاع شد طبق دستور وزارت انحصارات دسته‌بندی سیگار های ایرانی و معطر ساختن آن تصمیماتی گرفته شده و بزودی انواع مختلف سیگار های طرز فرنگی توسط اداره کل دخانیات وارد بازار خواهد شد.

تنزل قیمت سیگار

از دیروز فروشندگان سیگارهای قاچاق فرنگی که مخفیانه جنس خود را بفروش میرساندند سیگاهای باندرول دار فرنگی را آزادانه عرضه میکردند و وارد شدن سیگارهای فرنگی اداره کل گمرك به بازارهای سیگار های قاچاق فرنگی را بطور محسوسی تنزل داد بطوریکه سیگارهای سته‌ای ۳۵، ۴۵ ریال به ۲۵ ریال بفروش میرسد.

حراج مشروب

علاوه برسیگارهائی که بعنوان قاچاق ضبط شده است مقدار زیادی مشروب فرنگی نیز از چندین سال قبل ضبط شده بود که اداره کل گمرك از دیروز اقدام بحراج این مشروبات کرد.

در میان مشروبات الکلی خارجی، «کنیاك هنسی» «مارتل» انواع «جین» «اسکاچ» «ورموت» و چندین نوع مشروب دیگر وجود دارد.

مشروبات مزبور هفته‌ای چهار مرتبه در استگاه گمرك تهران بحراج گذاشته می‌شود.

چون سیگار تحت انحصار دولت است سابقا قرار بود که سیگار و همچنین مشروب‌های خارجی که بطور قاچاق گرفته میشود و ورود آن ممنوع است معدوم گردد.

ولی اداره کل گمرك با این نظر مخالفت کرد.

اکنون که اداره کل دخانیات ضمیمه وزارت گمرکات شد این مشکل حل گردید و اقدام بفروش این اجناس شد از محل فروش سیگارها و مشروبات خارجی مقدار قابل توجهی بنفع صندوق دولت ضبط میگردد

امروز کسب اطلاع شد که اداره کل گمرك فروشگاه بزرگی در تهران تاسیس خواهد کرد که کلیه اجناس لوکس و قاچاقی که توسط مامورین کشف می شود در این فروشگاه بفروش میرسد.

با تاسیس این فروشگاه که بزودی شروع بکار میکند قیمت اجناس لوکس تنزل فاحشی خواهد کرد

یکی از یاغیان بلوچ چگونگی حادثه بلوچستان را شرح میدهد

بقیه از صفحه اول

کل کشور مورد تایید قرار گرفت.

خبرنگار ما از کرمان گزارش میدهد: یکی از یاغیان بلوچ که هم اکنون در شهر ترمت پاکستان زندانی است و خود در حادثه خونین بلوچستان شرکت مستقیم داشته درباره چگونگی این واقعه که تا کنون در پرده ابهام بود مطالبی افشاء کرده است

این یاغی بلوچ اظهار داشته است یکی از جاسوسان دادشاه در زاهدان بوی اطلاع داد عصر روز یکشنبه بانك زاهدان پول کلانی بایرانشهر حمل می کند آماده و مراقب باشید، پول زیاد و مستحفظین آن قابل توجه نیستند، در فرصت مقتضی بآسانی میتوان تمام پولها را تصاحب کرد

فرمان آماده باش

دادشاه بمحض استماع این خبر افراد مسلح خود را احضار و در اطراف تنگ سرحه دستور استتار داد.

تفنگچیان دادشاه در سراسر تنگ پشت تپه‌ها و بر آمادگیها پنهان و آماده صدور فرمان دادشاه گردیدند.

عده‌ای از افراد نیز عرض جاده را سنگ چین کرده راه عبور و مرور را بر وسائط نقلیه بستند.

جیب حرکت کرد

هنگامیکه جیب حامل سرنشینان ایرانی و آمریکائی قصد حرکت داشته رئیس بانك زاهدان تصمیم گرفت پولهائی را که قرار بود بایرانشهر ببرد باهمین جیب که سرنشینان آن مسلح هستند حمل کند ولی کارول بعذر نداشتن جا از قبول این تقاضا خودداری، بدون آنکه رئیس بانك را همراه ببرد بطرف مقصد حرکت نمود.

فرمان حمله

وقتیکه جیب بتنگ رسید راه بسته بود مهندس شمس در حالیکه تفنگ بدست داشت پیاده شد که سنگ‌ها را از برابر ماشین بر دارد.

در همین لحظه بمنظور تهدید یك تیر هوائی از سنگر دزدان شلیك شد و دادشاه فرمان حمله داد.

مهندس شمس در صدد مقابله بر آمده و لوله تفنگ خود را بطرف سنگر دزدان نشانه گرفت و از سنگر دزدان قبل از تیر اندازی دست او را تیر زدند.

دست مهندس شمس بکلی متلاشی شد و تفنگ از دستش افتاد و ناله کنان بخاك نشست.

بمحض مشاهده این وضع کارول از ماشین بپائین پرید، و بلسن هم که بسختی نگران و هراسناك شده بود تیر دیگری شلیك کرد.

چند لحظه تیراندازی از دو طرف ادامه داشت و مخصوصا کارول با فداکاری تحسین آمیزی جهت حفظ جان خود و همراهان کوشش میکرد ولی سرانجام این نبرد بنفع دادشاه پایان یافت و این هر سه نفر که خارج از ماشین بودند هدف گلوله قرار گرفته جان سپردند.

سرنوشت بانو کارول

در تمام این مدت بانو کارول در اتومبیل بوده و تیری باو اصابت نکرده بود است پس از قتل این سه نفر دزدان بطرف جیب حمله کردند و چون زنی در داخل جیب دیدند او را نیز همراه خود بردند.

بانو کارول چون نتوانست پا بپای زنان قافله دزدان در صحرا و تنگه‌های صعب العبور راه پیمائی کند او را رها کرده دنبال کار خود رفتند ولی در راه یکی از تفنگچی های دادشاه باو برخورد و معلوم نیست بچه علت او را با ضرب گلوله از پای در آورد.

شائعه دخالت همسر دادشاه در قتل بانو کارول از همین جا سرچشمه گرفته است.

نکته مهم این است که دو ساعت بعد وقتیکه باغیان از تنگ گذشته بودند اتومبیل بانك زاهدان مملو از پول بسرحه رسید و مواجه با نعش هاشد و بلافاصله برگشت و جریان را اطلاع داد.

قرارداد استر داد

آخر وقت امروز آقای محمد اسلم سخنگوی سفارت پاکستان بخبرنگار ما اظهار داشت خبر اینکه مامورین پاکستانی از تحویل همدستان دادشاه خودداری کرده‌اند صحیح است و البته این موضوع علت دارد زیرا چون بین ایران و پاکستان قرارداد مرزی منعقد نشده است باین جهت دیوان کشور پاکستان بتقاضای یکی از خوانین بلوچ پاکستان دولت را از تحویل آنها منع کرده است.

در هر صورت احتمال میرود بزودی قرارداد استرداد مجرمین بین دو دولت امضاء شود که طبق آن متوان مجرمین را تحویل داد با این وصف امروز و فردا مذاکراتی در کوته بین نمایندگان ایران و پاکستان صورت خواهد گرفت که راه‌هائی برای تحویل این عده پیدا کنند.

تیم فوتبال آدانا بتهران میآید

چنانکه قبلا اطلاع دادیم قرار است تیم فوتبال آدانا که چندین سالست قهرمان آماتوری کشور ترکیه میباشد بنا بدعوت باشگاه تاج بتهران میآید.

بقرار اطلاع تیم فوتبال آدانا در تاریخ سه‌شنبه ۲۴ اردیبهشت ماه بتهران وارد خواهد شد.

یك مشت زن با یك ضربه حریف خود را کشت

دیروز مسابقه بکس جالبی در آفریقای جنوبی، (ژوهانسبورك) بین یك سرباز انگلیسی، و یکی از بکسور های قوی آفریقای جنوبی، در وزن شش انجام شد.

بعد از شش (روند) بازی بکس باز افریقائی در اثر ضربه (هوك چپ) سرباز انگلیسی، ناك اوت شد فوراً وی را بیمارستان بردند ولی بکسور افریقائی در اثر خونریزی مغزی در گذشت

دیدار سفیر کبیر انگلستان از بنگاه سرم سازی رازی

سرراجر استیونس سفیر کبیر انگلیس در ایران دیروز باتفاق یکی از کارمندان سفارت از بنگاه رازی در حصارك که مرکز تهیه واکسن و سرمهای حیوانی جهت مبارزه با بیماریهای دامی و انسانی است دیدن نمود. آقای دکتر رفیعی که ۱۹ سال است سرپرستی این بنگاه را بعهده دارد قسمتهای مختلف بنگاه را بآقای سفیر کبیر نشان داد. این بنگاه ۲۷ سال پیش توسط یك دکتر فرانسوی تأسیس گردیده است.

آقای استیونس از آزمایشگاه‌ها و تعدادی از ۹۳ ساختمانی که در محوطه ۵۰ هکتاری بنگاه قرار دارد دیدن کرد و شاهد کار دسته ۲۵ نفری متخصصین ایرانی بود. واکسن و سرمهای ساخت این بنگاه عموما برای مبارزه با بیماریهای دامی بکار میروند ولی برای جلوگیری و مبارزه با چند بیماری انسانی از جمله حصبه و سیاه سرفه و کزاز نیز استعمال میشوند.

آقای سفیر کبیر بعد اظهار کرد که کاردانی و قابلیت بنگاه و لوازم و دستگاه های مدرن و نظم و ترتیب عالی کار آن در وی اثر عمیقی کرده است.

برای بهره برداری از نیشکر در خوزستان

مطالعات متدرجا بمراحل نهائی میرسد

امروز اطلاع حاصل شد که کشت نیشکر در خوزستان و بهره برداری از محصول قند نیشکر بمرحله قطعی رسیده و تاسیس پنج کارخانه قند نیشکر در نواحی خوزستان بزودی وارد مرحله عمل خواهد شد.

یکی از مقامات سازمان برنامه گفت کارشناسان ژاپنی عقیده دارند که با کشت دویست هکتار نیشکر بخوبی میتوان از محصول آن جهت قند نیشکر بهره برداری نمود.

برای خرید کارخانجات قند نیشکر مطالعاتی هم اکنون در جریان میباشد. و قرار است موازات ساختمان کارخانجات سطح کشت نیشکر در آن منطقه توسعه داده شود.

کشت نیشکر در نقاط مختلف خوزستان صورت خواهد گرفت و کارخانجات آن در نزدیکی محل کشت احداث میگردد.

کمك موسسات خیریه به محصلین بی بضاعت ایرانی مقیم عراق

بفرمان شاهنشاه در ایام نوروز امسال هیئتی از طرف شیر و خورشید سرخ برای کمك بمحصلین بی بضاعت ایرانی مقیم عراق ببغداد عزیمت نموده بود هیئت مذکور پس از مشاهده وضع محصلین مزبور و تهیه لباس عید برای آنها باین نتیجه رسید که میباید کمك های بیشتری باطفال مذکور شود و پس از مراجعت موضوع برادر شورای بنگاههای امور خیریه مطرح نمود و شورای موافقت کرد سالیانه ده هزار دینار عراقی از طرف شیر و خورشید سرخ و دو هزار دینار از طرف سازمان شاهنشاهی و خدمات اجتماعی و هزار دینار از طرف خود شوری در اختیار سفارت کبرای شاهنشاهی ایران گذاشته شود تا بمصرف تهیه لباس و تامین غذای محصلین بی بضاعت مذکور برسد همچنین حسب الامر ملوکانه مقدار ۲۳ تن برنج از طرف اداره املاك و مستغلات پهلوی باختیار شیر و خورشید سرخ گذارده است که فوراً بوسیله سفارت کبرای شاهنشاهی برای محصلین مذکور فرستاده شود شیر و خورشید سرخ این مرحمتی را با ضمام ۸ تن پنیر و روغن دیروز بمقصد عراق حمل نمود و باین ترتیب لباس و آذوقه محصلین مذکور تامین شده است.

هیئت مرزی ایران وارد مسکو شد

هواپیمای ارتشی حامل هیئت بتهران بازگشت

ساعت هشت و نیم بعد از ظهر دیروز بوقت تهران هیئت مرزی ایران که بدعوت دولت شوروی برای امضای قرارداد امنیت مرزی بین دو کشور عازم شوروی شده بود وارد فرودگاه مسکو گردید و مراسم استقبال رسمی از طرف نمایندگان دولت شوروی از آنها بعمل آمد.

هیئت مزبور صبح دیروز بوسیله یك هواپیمای ارتشی ایران از تهران به تفلیس رفتند و از آنجا بوسیله یك هواپیمای جت چهار موتوره شوروی عازم مسکو گردیدند

احتمال میرود ظرف امروز و فردا قرار داد امنیت مرزی توسط نمایندگان دو دولت در مسکو بامضا برسد

هواپیمای ارتشی که اعضای هیئت را به تفلیس برده بود ساعت یازده و نیم صبح امروز بتهران مراجعت کرد

دنباله خبرهای خارجه

مسئله قتل اسرار آمیز مونتسی

سبب شد که یك دختر زیبای ایتالیائی دیگر نیز جان خود را از دست بدهد

مانتون ـ پلیس فرانسه دیروز اعلام کرد یك دختر زیبای ۲۵ ساله ایتالیائی که جسدی در دره‌های مجاور مرز ایتالیا و فرانسه کشف گردیده قبل از کشته شدن بجوان دیگری که قبل از وقوع این حادثه او را دیده بوده اظهار داشته «چون من اطلاعات زیادی درباره حادثه قتل «مونتسی» (دختر ایتالیائی که چندی پیش کشته شد و شرکت چندتن از متنفذین و از جمله پسر وزیر امور خارجه در این قتل اهمیت زیادی بحادثه داده بود) دارم تهدید بمرگ شده‌ام و ناگزیر بفرانسه پناهنده میشوم.»

پلیس مشغول تحقیق درباره اطلاعاتی میباشد که توسط جوانی بنام «جیان باتنسیتا رودیدا» داده شده است

جوان مذکور اظهار داشته که اسم دختر مقتول «روزانا اسپیو» و از اهالی رم بوده است.

آشنائی در ترن

جوانی که اطلاعات فوق را بپلیس فرانسه داده علت آشنائی و همراهی خود را با دختری که شب گذشته مقتول شده باین ترتیب اظهار میکند که از مدتها قبل تصمیم داشته به فرانسه بیاید ولی نتوانسته مدارك و اوراق عبور لازم را بدست بیاورد این بود که مصمم میشود بطور قاچاق از مرز عبور کند در ایستگاه راه آهن وی با دختر مقتول آشنا میشود. دختر بوی اظهار میدارد که از اهالی رم میباشد و تهدید بمرگ شده است و پول و کاری هم ندارد و تقاضا میکند که باتفاق وی بفرانسه بیاید.

فرار قاچاق از مرز

«رودیدا» ناگزیر او را همراه میبرد و برای اینکه بدست مامورین مرزی نیافتند نقطه سیار صعب العبوری انتخاب میکنند.

در حین حرکت ناگهان پای «روزانا» بسیل گیر کرده و به قعر دره سقوط میکند «رودیدا» از شدت وحشت فریاد میکشد و مامورین گمرك مرزی بصدای فریاد او به محل حادثه شتافته و جسد متلاشی شده دختر زیبای ایتالیائی را پیدا میکنند. رویتر

تاریخ عزیمت ملك سعود بعراق

لندن ـ رادیو بغداد شب گذشته اعلام داشت که وزیر امور خارجه عربستان سعودی اظهار داشته است روز ۱۱ ماه مه (چهارده روز دیگر) ملك سعود عازم بغداد خواهد گردید. (رویتر)

پشتیبانی از تشکیل نیروی دائمی ملل متحد

کراچی ـ سهروردی نخست وزیر پاکستان پیشنهاد کرده است که کشورهائی که از دستورهای سازمان ملل متحد سرپیچی می کنند بوسیله بایکوت مجازات شوند. سهروردی طی نطقی در ضیافت ناهاری که پریروز از طرف وزیر امور خارجه سیام در بانکوك بافتخار وی داده شد اظهار داشت که سازمان ملل متحد نیروی معنوی بزرگست و مللیکه از دستورهای آن سرپیچی می کنند باید بدانند که عمل آنها شوخی نیست و دنیا بعنوان مجرمین محکوم می کند.

آقای سهروردی از فکر تشکیل نیروی دائمی ملل متحد برای مقابله با همچو پیش آمدی پشتیبانی کرد. وی گفت که بعضی ها بدلائل خیلی روشن با تشکیل نیروی ملل متحد مخالفت میکنند ولی بهر حال موقعی خواهد رسید که یك نیروی دائمی ملل متحد تشکیل شود.

خوشوقتی روزنامه های مصری

از قاهره ـ روزنامه‌های امروز قاهره نتیجه انتخابات فرعی پارلمانی سوریه را مورد بحث قرار داده مینویسند که نگرانی دولت مصر از اینکه مبادا سیاست حکومت سوریه در طرفداری از مصر مورد تایید ملت سوریه نباشد کاملا مرتفع شده و موفقیت طرفداران کابینه فعلی سوریه نشان داد که ملت سوریه همچنان در کنار ملت مصر باقی خواهند ماند.

رژه بمناسبت روز استقلال اسرائیل

از تل‌اویو ـ امروز بمناسبت روز استقلال اسرائیل رژه نظامی مفصلی در تل‌اویو و شهرهای دیگر آن کشور انجام گرفت. بدستور ستاد ارتش اسرائیل کلیه سلاح‌ها و مهماتی که در جنك اخیر با مصر بتصرف نیروهای اسرائیل در آمده بود در معرض نمایش قرار داده شد. این سلاحها عموما ساخت شوروی بودند.

رئیس جمهور ویتنام در واشنگتن

سانفرانسیسکو ـ دیروز نیگودین دیم رئیس جمهور ویتنام جنوبی که عازم واشنگتن است. با هواپیمای خصوصی آیزنهاور وارد سانفرانسیسکو شد.

ده نفر از مشاورین نگودین دیم همراه او بودند. نیگودین دیم برای مذاکره جهت دریافت کمك برای مقابله باخطر کمونیستهای ویتنام شمالی بآمریکا آمده است.

نیگودین دیم در فرودگاه از ورود بخاك آمریکا که سابقاً دو سال در آنجا گذرانده بود، اظهار خوشوقتی نمود. (اسوشیتدپرس)

سرنوشت قبرس نامعلوم است

آتن ـ دیروز وزیر خارجه یونان مدتی با ماکاریوس رهبر مذهبی قبرس مذاکره و ملاقات کرد. پس از این مذاکرات ماکاریوس به روزنامه‌نگاران اظهار داشت که تا کنون هیچ نوع مذاکرات رسمی با مخفیانه‌ای برای تبدیل قبرس بپایگاه نیروهای سازمان آتلانتیك شمالی انجام نگرفته و هیچ پیشنهاد مشخصی نیز برای حل مسائل سیاسی قبرس نشده است.

ماکاریوس اضافه کرد که هیئت نمایندگی ترکیه در بن مجدد پیشنهاد نموده است که قبرس تقسیم شود ولی این نقشه مورد مخالفت هیئت نمایندگی یونان قرار گرفته است. (اسوشیتدپرس)

در صورت قبول پیشنهادهای مصر وکلا استعفا خواهند کرد

لندن ـ شش نفر از نمایندگان مجلس عضو حزب محافظه‌کار دولت انگلستان را تهدید کرده‌اند که اگر پیشنهاد های جمال عبدالناصر را بپذیرد از عضویت حزب استعفاده و در مجلس بعنوان نماینده منفرد بکار خود ادامه میدهند. (خبرگزاری فرانسه)

تصمیمات کمیسیون حج

برای سالخوردگان ناتوان وافیونیها گواهینامه صادر نخواهد شد

تقاضاکنندگان باید شخصا به کمیسیون حج مراجعه کنند

امروز آقای دکتر بابك فرماندار تهران ورئیس کمیسیون حج راجع به تصمیمات کمیسیون درباره حجاجی که درسال جاری قصد زیارت بیت‌الله‌الحرام دارند بخبرنگار ما اظهار داشت.

۱ ـ اشخاصی که تقاضای گواهی نامه حج میکنند باید تقاضای خود را بضمیمه اصل شناسنامه شخصا تسلیم دفتر کمیسیون حج نمایند درغیراین صورت کمیسیون بهیچوجه برای اشخاصی که بوسیله دیگران درخواست گواهی نامه نمایند گواهی نامه صادر نخواهد کرد.

۲ـ کلیه تقاضاهای رسیده به‌ترتیب موردرسیدگی کمیسیون قرارخواهد گرفت.

۳ـ برای کسانی که معتادبه افیون وسایرمواد مخدره‌هستند و کسانیکه بعلت کبرسن ضعیف‌وناتوان هستندو قادربه‌تحمل رنج‌مسافرت نیستند گواهی نامه‌صادر نمیشود.

۴ـ کمیسیون حج‌ازصدور گواهی نامه‌برای اشخاصی که‌قدرت مالی‌کافی نداشته باشند خودداری‌خواهد کرد. آقای دکتر بابك سپس‌اضافه کرد که امسال‌ترتیبی‌داده شده‌است که دلالان نتوانند درگرفتن گواهی‌نامه‌حج برای حجاج‌دخالت کنند.

طبق‌اطلاعی که‌ازدفتر کمیسیون‌حج بدست‌آمده تاکنون ۵۰۰ نفر تقاضای صدور گواهی‌نامه‌حج نموده‌اند.

اتصال تبریز براه‌آهن سراسری ایران واروپا

ایستگاه تبریز درسرسه راه ترانزیتی قرارمیگیرد

این ایستگاه جدیدترین ایستگاه راه‌آهن ایران است که طول آن ۴ کیلومتر و نیم خواهد بود

چنانکه قبلا اطلاع دادیم قراراست بزودی ریلگزاری راه‌آهن مراغه بتبریز شروع شود.

باانجام ریلگزاری این خط، شهر تبریز ازطرفی براه‌آهن سراسری ایران واز طرف دیگر پس‌ازارتباط براه آهن ترکیه به‌راه‌آهن اروپا متصل خواهدشد.

بدین‌جهت شهر تبریز دارای جدیدترین ومجهزترین ایستگاههای راه‌آهن ایران خواهدبود.

خبرنگارما اطلاع‌حاصل کرده‌است که ایستگاه‌جدید راه‌آهن تبریزاز سوزن‌ورودی تاسوزن خروجی بطول چهار کیلومتر ونیم ودارای چندرشته خطوط‌مختلف‌مخصوص قطارهای‌مسافری وباری‌ومانوری‌میشود.

درایستگاه مزبورهمچنین تاسیسات فنی‌وانبارهاوساختمانهای‌اداری‌ومسکونی درنظر گرفته شده و طرح عمومی ایستگاه ازهرجهت مطابق آخرین اسلوب‌وشرایط فنی که‌شایسته‌موقعیت آینده‌خودباشدخواهدبود زیرا ایستگاه تبریز درسه‌راه ترانزیتی قرار خواهد گرفت.

بااتصال تبریز براه‌آهن سراسری موجبات پیشرفت اقتصادی این استان فراهم خواهدشد.

پیش‌بینی‌میشود که پس ازاتصال این استان بخط سراسری ایران، روزانه یك قطارمستقیم ویك قطار مسافری محلی بین تبریز وتهران حرکت خواهد کرد.

همچنین حمل‌ونقل این استان طوری توسعه‌خواهدیافت که روزانه چندین قطار باری دراین خط آمد و رفت کند.

جشن در کوی زرتشتیان

عصردیروز بمناسبت نخستین بهره‌برداری ازچاه‌عمیق کوی زرتشتیان واقع درقصرفیروزه مراسمی درآن‌محل برگذارشد دراین‌مراسم‌عده‌ای‌ازرجال ومعاریف‌حضورداشتند ابتداآقای اردشیرموبدنماینده‌جوانان زرتشتی گزارش فعالیتهای‌عمرانی کوی قصرفیروزه‌راباستحضارحضاررسانید.

سپس‌آقای‌دکتراسفندیاربگانگی گزارش حفرچاه‌عمیق رابیان‌داشته اظهار نمودنزودی‌درکوی زرتشتیان یك‌استادیوم ورزشی ویك بیمارستان و چنددرمانگاه ویك‌پرورشگاه تاسیس خواهدشد.

آنگاه تیمسار آریانا رئیس‌ستاد ارتش بنام‌شاهنشاه‌نوارسه‌رنگ راقطع نمود وموتورهای آب‌بجریان‌افتاد. آقای‌استادتربتی‌نیزدرپایان بیاناتی‌درپیرامون خدمات‌اجتماعی زرتشتیان ایرادنمود.

اظهارات نماینده‌سابق ایران

فیلادلفیا ـ دکتر نصرالله‌فاطمی نماینده سابق‌دولت ایران درسازمان ملل‌متحد دیشب‌اظهارداشت که‌صلح خاور میانه اکنون‌سستگی به‌اقداماتی پیدا کرده که‌دولت‌امریکادرآینده انجام خواهدداد.

وی اضافه کرد چنانچه طرح ایزنهاور توسط کشورهای خاورمیانه برسمیت‌شناخته‌شود کمونیسم دراین‌ناحیه ازجهان‌ریشه کن خواهدشد.

دکتر فاطمی‌درپایان گفت فقط‌درصورت صلح‌درخاورمیانه‌مستقرمیگردد که‌دولت امریکا شخصاباازطریق سازمان‌ملل‌متحد اعراب واسرائیل‌را بیك دیگرنزدیك کرده وآنهارا تشویق به‌مذاکرات مستقیم برای‌حفظ صلح‌در این‌ناحیه‌بنماید. (اسوشتدپرس)

رئیس اداره کل حسابداری وزارت کشور

آقای‌مصطفی شفقی بازرس کل وزارت دارائی که سالهای متمادی ریاست ادارات‌حسابداری‌چند وزارت خانه‌را برعهده‌داشت‌بریاست‌اداره کل حسابداری‌وزارت کشورمنصوب گردید آقای‌مصطفی‌شفقی‌ازنویسندگان‌خوش قریحه‌وخدمتگزاران‌قدیمی‌مطبوعات میباشد ودرخدمات دولتی‌هم کاردانی وصحت‌عمل‌خودرابارها باثبات رسانیده‌ومورد تقدیر واقع گردیده‌است.

ورود استاندار کرمان

عصردیروز آقای‌جهانشاه صمصام‌استاندار‌استان‌هفتم(کرمان) واردتهران شد وبلافاصله باآقای‌دکتراقبال نخست‌وزیر درکاخ نخست‌وزیری ملاقات کرد.

دراین‌ملاقات که بیش‌ازسه‌ربع‌ساعت طول انجامید پیرامون برنامه‌ها و فعالیتهای‌عمرانی کرمان‌مذاکره‌بعمل آمد.

قطعنامه

کارخانجات چرمسازی کشور

بقیه‌از صفحه‌اول

۲ـعلت محدود بودن مصرف چرم عدم استطاعت توده مردم‌درخرید کفش‌واجناس‌چرمی‌است.

هنوز اکثریت مردم ایران توانائی خرید کفش‌ندارند از طرف‌دیگر گرانی مواد اولیه چرم وعوارض سنگین گمرکی وشهرداری و همچنین سنگین‌هزینه حمل‌ونقل بعلت بعدمسافات موجب گشته که درایران‌تولید چرم‌بمراتب گرانتر از کشورهای دیگر مخصوصا کشورهای همسایه‌تمام می‌شود.

قیمت‌پوست‌خام درایران گرانتراز خارج است وباوجود تذکرات زیادی که‌دراین چندسال بوزارت کشاورزی ومراجع‌دیگر داده‌شده‌هیچگونه اقدامی در زمینه بهتر کردن خام‌و تهیه آن بمقدار بیشتری مبذول نگشته‌است.

لازم‌است توضیحا اضافه‌شود که درکشورهای دیگر برای مواداولیه هیچگونه عوارضی‌دریافت‌نمیشود.

۳ـ چرمهای‌موجود ومیلیونها ریال چرمهائی که‌درحال ساخته‌شدن هستند بااین مواد اولیه‌گران ساخته شده ومیشوند و بهیچوجه نخواهند توانست باکالاهای خارجی که احتمالاواردخواهندشدرقابت کنند.

۴ ـ اگرورود چرم‌خارجی آزادشود مسلمامقدارزیادی ازآن‌بفروش خواهدرفت وکارخانه‌های داخلی مجبورخواهند بودتولید خودرااقلاتاصف مقدارفعلی‌تقلیل‌دهند ودرصورت‌ادامه این‌وضع اصلاکارخانه‌های‌خودراتعطیل کنند درحالیکه‌کلیه‌کارخانجات چرمسازی کشور ظرفیت‌افزایش‌تولیدفعلی‌را تاپنجاه درصددارند.

۵ـ تقلیل یاتعطیل‌تولید چرم نه‌فقط چندهزارکارگر رابیکارخواهد کرد بلکه‌اثرات دامنه‌داری درسایرشئون نیزخواهد داشت که البته کشاورزی و دامداران نیزازآن مصون نخواهند بودزیرا دامداران خواهند کوشید که حتی‌الامکان کمتر کشتار کنند وبهر حال تفاوت قیمت خام را بر قیمت گوشت خواهند افزود وبطور کلی می‌توان هم‌اکنون بطورمسلم پیش‌بینی کرد که‌قیمت گوشت‌درسراسر کشورترقی(فاحش)خواهد کرد وهزینه‌زندگی افزایش خواهدیافت.

۶ـ باوجودی که‌راندمان‌کارکارگران چرمسازی ایران‌نسبت‌بکارگران خارج کشور کمتر است‌میزان حقوق‌آنها بمراتب بیشتراست‌مثلادرپاکستان دستمزدیك‌کارگر چرمسازی‌روزی یك‌روپیه است که تقریبابکربع‌درآمدیك کارگرچرمسازی درایران‌می‌باشد.

بنابراین کارخانجات چرمسازی‌حتی‌پس ازاخراج نصف‌کارگران‌فعلی خودقادربپرداخت‌دستمزدوامتیازات کنونی نخواهندبود که‌البته‌اثرات‌اجتماعی عمیق‌ووسیعی خواهد داشت.

۷ـ اظهار اینکه چرم ایران ازچرم سایرکشورها بدتراست وصنایع چرمسازی ایران‌برای بهبود چرم اقدامی نکرده‌اند صحیح نیست. درحال حاضردرایران‌چرمهای‌بسیارعالی‌ساخته‌میشوند که ازهرحیث‌بابهترین‌چرمهای خارجی‌رقابت میکنند ولی‌مردم استطاعت خرید آنرا ندارند مگر اینکه دولت دراصلاح نژاد دامها وتهیه‌خام‌خوب بقیمت مناسبتری اقدامات‌جدی مبذول‌دارد. دامهای ایران دراثرعدم تغذیه وبهداشت بنیه ندارند و پوست آنها نحیف وخراب است وباوجود این‌مراتب قیمت آنها ازخامهای‌خارجی بمراتب گرانتراست.

وارد کردن‌خام زیاد ازخارجه که اعظم آنها درکشورهای غیراسلامی ذبح میشوند و نوع آنها با مقررات شرع مبین اسلام مغایرت‌دارد همواره مواجه بامشکلات فراوان بوده کشورهای اسلامی‌هم چون‌پاکستان امروز دارای صنایع‌وسیع چرمسازی شده‌اند وبهر حال‌ترجیح خواهند داد که‌چرم بایران‌صادر کند تاپوست خام‌را بهمین‌علت شرعی نیز دولت نمیتواند ورود چرم‌را از کشورهای غیراسلامی اجازه بدهدوچرم ساخته شده در کشورهای اسلامی بهیچوجه بهترازچرمهای ساخت ایران نیستند. مضافاً باینکه وارد کنندگان‌چرم خارجی‌خواهند کوشید ارزانترین‌نوع چرم‌را بیاورند تابازار داخلی‌را بشکنند.

۸ـ گرانی‌قیمت‌چرم درایران‌بهمان علت‌سنگینی‌عوارضی است که‌دولت روی‌مواداولیه میگیرد وگرنه درظرف‌سالیان اخیر باوجودیکه قیمت‌کلیه اجناس‌بالارفته بهای‌انواع‌چرم بهمان‌سطح‌سابق باقی‌مانده‌وحتی بعضی‌ازانواع چرم‌ارزانتر شده‌وقریب باتفاق‌کارخانه‌های چرمسازی انتفاعی‌تبرده‌اند وحتی چندکارخانه‌چرمسازی‌در این‌مدت ورشکست‌شده‌اند.

۹ـ مادامیکه دولت‌نتواند بطرز موثرجلوقاچاق رابگیردموضوع سود بازرگانی بهرمیزان و مبلغی که‌باشد نمیتواندصنایع‌داخلی راحفظ کند. در حال‌حاضر که ورودچرم‌اصولا ممنوع‌است‌درهمه‌شهرهای‌مهم‌ایران‌چرم‌خارجی قاچاق‌عرضه می‌شودودولت نتوانسته است‌جلوآنرا کاملاگیرد. فرداکه‌ورود چرم‌آزادشد چگونه‌دولت خواهدتوانست‌بین چرمیکه‌قاچاق‌وارد شده‌وچرمی که‌عوارض‌راپرداخته است‌فرق‌بگذارد؟

همچنین این نکته قابل توجه است که کشورهائی که کمك صادراتی بصادر کنندگان میدهند البته‌در قسمت‌چرم هم بطوری‌بآنها کمك خواهند کرد که‌جبران تفاوت‌سودبازرگانی بشود.

۱۰ـبنابراین برای‌کارخانجات چرمسازی‌ادامه بقاءدر مقبل یك‌چنین وضعی مقدور نخواهدبود ودراثر مسئولیتی که‌درمقابل‌صاحبان‌سهام‌وطلبکاران خوددارند مجبورباتخاذ تصمیمات‌زیر شده‌اند.

الف‌ـدرصورت‌آزادشدن ورودچرم‌ازخارجه درآخرخرداد۱۳۳۶میزان تولیدرابنصف تقلیل‌خواهندداد وبهمان‌نسبت ازتعدادکارگران وکارمندان‌خود خواهندکاست.

امتیازاتی که بهر عنوان برای کارگران خود داده باشد در مورد بقیه‌کارگران باقیمانده‌حذف خواهدشد.

بـدرصورتیکه بازهم دولت در تصمیم خود تجدید نظر بعمل نیاورد در اول‌مهرماه ۱۳۳۶ کلیه کارخانجات چرمسازی تعطیل کامل خواهند کرد.

اتخاذتصمیم برای کسانیکه‌عمری‌رادرتوسعه‌صنایع داخلی‌صرف کرده‌اند بسیارسخت‌وتلخ می‌باشدولی‌وقتی سیاست‌دولت‌چنین‌اقتضا کندودرمرحله‌اول‌باید که‌بازرگانان‌اقلاحیثیت‌تجارتی‌خودراحفظ کنند که‌بتوانندبزندگی‌شرافتمندانه ادامه‌دهند.

شرکت‌سهامی چرمسازی‌خسروی ـ شرکت سهامی صنایع چرمسازی همدان ـ شرکت چرمسازی میشن شرکت‌چرمسازی‌ری ـ شرکت‌چرمسازی‌تهران‌ـ کارخانه چرمسازی‌زوك ـ کارخانه‌چرمسازی توکلیان‌ـ کارخانه چرمسازی‌امید‌ـ کارخانه چرمسازی اطلس ـ کارخانه چرمسازی نور ـ کارخانه‌چرمسازی آدریك ـ کارخانه چرمسازی‌هاراطونیان ـ کارخانه چرمسازی‌پرند.

آ‌ـ۳۱۱۵

آگهی ابلاغ

دادبرده اسم‌بانو عشرت پدرنعمت شغل‌خانه‌داری شهرت پازوکی‌محل اقامت‌ویرانه دماوند.

دادباخته: اسم‌آقای‌علی پدرـ شغلـ شهرت‌قنبری محل اقامت‌غیرمعلوم

طبق‌ماده ۱۰۲۹ قانون‌مدنی مارعایت ماده۱۰۲۳ همان قانون دادنامه‌مبنی برطلاق بانوعشرت دادبرده صادرشده وبایستی‌دریکی‌ازدفاتراسنادرسمی‌مطلقه شود.

بموجب دادنامه شماره ۶۶۳ مورخه ۳۵ر۱۰ر۲۲ دادگاه شهرستان تهران شعبه پنجم است.

دادباخته مکلف‌است درظرف ۱۰روز پس‌ازابلاغ اجرائیه‌بیکی ازطرق‌زیر اقدام نماید.

۱ـمفادورقه اجرائیه‌را بموقع‌اجرا بگذارد.

۲ـبادادبرده‌قراربرای‌اجرای‌دادنامه بدهد که‌بگواهی دادبرده‌باشد ورئیس اجرارااززقرار مزبور مسبوق‌نماید

۳ـمالی‌ازخودنشان‌بدهد که‌بافروش آن‌بتوان دادنامه‌را اجرا کرد.

۴ـ مطابق‌مواد ۵۶و۵۷و۵۸ و۶۰ قانون‌تسریع‌محاکمات راجع بدادخواست ودعوای‌اعسار عمل‌نماید والارئیس‌اجرا دادگستری بتقاضای دادبرده بایداورا بازداشت کند.

محل‌امضاءمنشی‌دادگاه محل‌امضاء مدیردفتر محل امضاء رئیس‌دادگاه محل‌مهر دادگاه.

رونوشت برابر اصل وبرای ابلاغ بآقای‌علی قنبری یکنوبت آگهی ۱۰روز میشود

رئیس‌دفترشعبه۵دادگاه‌شهرستان تهران

سلطان‌محمدی

آ‌ـ۳۰۳۱

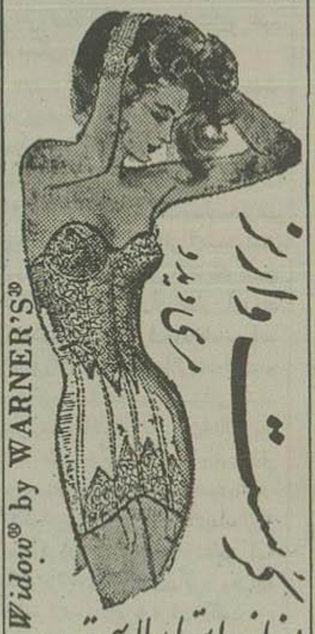

آ‌ـ۳۹۰۶

تیرآهن ـ لوازم لوله‌کشی
ازهمه جا قیمت کنید ازما ارزانتر بخرید
آهن کار
شاه‌رضا چهارراه پهلوی تلفن ۴۴۷۱۴

آ‌ـ۳۰۹۶ ۴ـ۵

تبریکات

انتصاب جناب آقای شفقی را که یکی ازصاحب منصبان خوش‌نام‌واستاد در حکم‌حسابداری می‌باشد بریاست اداره کل حسابداری‌وزارت کشوربکار کنان آن وزارتخانه تبریك میگویم

آ‌ـ۳۰۶۵ دادفرما

انتصاب آقای نصرالله‌منتظری رابریاست دفتروزارت فرهنگ بجناب آقای دکترمهران تبریك عرض‌مینمایند.

آ‌ـ۳۱۲۷ ابوالقاسم افراسیابی. یوسف اصلانی

آگهی دعوت مجمع فوق‌العاده

بدینوسیله باستحضارکلیه‌صاحبان‌سهام شرکت‌سهامی آب‌وبرق رضائیه میرساند که جلسه‌مجمع عمومی‌فوق‌العاده این‌شرکت‌درساعت ۹صبح روز چهارشنبه۱۵خرداد درمرکز(بنگاه‌مستقل‌آبیاری)تشکیل‌میشود.

خواهشمنداست شخصادرجلسه حضوربهمرسانیده یانماینده مختار خود رابرای‌شرکت درجلسه‌معرفی‌فرمایند.

دستورجلسه

تجدیدنظردراساسنامه

مدیرعامل‌شرکت‌سهامی آب‌وبرق‌رضائیه

مهندس‌معینی‌زندی

۱ـ۲ آ‌ـ۳۹۴۴

آگهی مناقصه

پیروآگهی‌شماره ۲۸۶ـ۱۷ر۱ر۳۶ و۹۱۳ـ۱ر۲ر۳۶ اداره دژبانی ارتش برای‌تامین هیزم مصرفی سال ۱۳۳۶ خودمقدار۱۰۰تن هیزم‌خشك‌باغی از طریق مناقصه خریداری مینماید فروشندگان پیشنهادات خودرا دردو نسخه لاك و مهرشده بسررشته داری اداره دژبانی ارتش‌واقع درخیابان‌سوم اسفندویك نسخه باداره بازرسی مالی ارتش‌تاآخروقت اداری‌روز۲۵ر۲ر۳۶ ارسال دارند پیشنهاد دهندگان باید ۲۰ر۰ بهاء پیشنهادی‌را بحساب‌شما و۱۳۲۶ بانك‌ملی شعبه فردوسی‌اداره دژبانی ارتش‌پرداخت‌وقبض آنراضمیمه پیشنهاد خودمسررشته‌داری‌دژبانی‌ارتش ارسال دارند پیشنهادات درساعت ۱۱ صبح‌روز ۲۵ر۲ر۳۶ بازوقرائت‌خواهد شدحضورپیشنهاددهندگان‌در کمیسیون مناقصه‌آزاداست به‌پیشنهاداتی که‌فاقد ودیعه باشد و یایس ازمنقصی شدن موعدمقرره برمد ترتیب اثرداده‌نمی شود وضمنا هزینه‌چاپ‌آگهی مناقصه ازبرنده اخذخواهدشد واداره دژبانی ارتش‌دررد ویاقبول یك‌یاکلیه‌پیشنهادات مجازاست.

رئیس‌سررشته داری‌دژبانی‌ارتش

سرهنك محسنین

آ‌ـ۳۹۲۴

آ‌ـ۳۷۵۰

آ‌ـ۳۹۱۸

توجه توجه

ŠKODA

آقایان مقاطعه کاران

جاده صاف کن های ۷ الی ۱۵ تن ـ کمپرسورهای دیزل انواع شفته‌مخلوط کن‌بظرفیت ۱۲۵ الی ۵۰۰لیتر نوردهای متحرك‌دیزل‌ماشین آلات سنك خرد کنی تلمبه‌های دیزل‌ـ درتهران موجوداست

برای کسب‌اطلاعات‌بیشتر به‌شرکت‌ایران اشکودا چهارراه‌آباد ـ شماره ۱۷۸۶ تلفن ۴۲۰۵۹ مراجعه فرمائید

آ‌ـ۳۸۵۴ (۱)

شماره‌های تلفن کارخانه پپسی کولا ۴۵۴۹۸ ـ ۴۰۵۴۷

آ‌ـ۳۸۶۰

مرکزپخش پپسی کولادرقم خیابان ایستگاه

آ‌ـ۳۸۷۲۲ جنب بنگاه‌روشن (۱)

اعلامیه شماره۱جمعیت نهضت ملی ایران

جمعیت نهضت ملی‌ایران که ازدیرزمانی بمنظورترقی‌وتعالی‌ملت ایران بوجودآمده‌است بدینوسیله تجدیدفعالیت خودراباطلاع‌هم‌میهنان‌میرساند.

جمعیت نهضت‌ملی‌ایران‌بطورکلی‌برای بوجودآوردن‌یك‌ایران‌نو من‌وغنی‌و سالم.معتقدبتقویت کشورهای‌خاوری‌درسیاست‌خارجی‌ودرسیاست‌داخلی‌بپیروی‌از منویات‌مقدس‌ملوکانه‌وبعمل آوردن‌بهبودی‌اوضاع‌مالی‌واقتصادی‌افرادملت‌ایران بخصوص‌طبقات رنجبر وحذف مالیاتهائیکه تحمیل‌برطبقه ضعیف ومتوسط گردیده وبعلاوه بکارانداختن سریع‌منابع‌تولیدی وتهیه‌یك‌زندگانی‌عالی‌برای طبقه کشاورزوکارگروکلیه‌کارمندان دولت وتوجه جدی درقسمت فرهنگ‌و بهداشت عمومی‌وازبین‌بردن هرج‌ومرجهای‌اداری ودستگاههای‌فساد(وبعبارت اخری‌خاتمه دادن‌بوضعیت عقب‌ماندگی کشور) میباشد.

جمعیت‌نهضت ملی‌ایران‌به یقین‌وبااطمینان‌کامل درپیشرفت مقاصدملی وپشتیبانی‌ازاصول‌سلطنت مشروطه ودین‌مبین‌اسلام کوشاوساعی‌میباشدومسلما ازحمایت دائمی‌ملت‌نجیب وباوفای‌ایران برخوردارخواهدبود.

افکاروعقایدسیاسی‌واقتصادی جمعیت‌نهضت ملی‌ایران ضمن‌جزوه‌بنام‌راه رستگاری جداگانه‌چاپ ودردسترس‌عموم قرارگرفته‌است.

ازطرف جمعیت نهضت ملی‌ایران غلامعلی‌قراگزلو

آ‌ـ۳۰۸۵

دفتر اتحادیه مالکین تاکسی

بطور موقت‌درمحل شوراعالی‌اصناف‌میدان بهارستان همه‌روزه صبحها دائر است

آ‌ـ۳۱۳۳

آ‌ـ۳۸۹۸

اطلاعات

مراسم روز تدفین شاهنشاه فقید

بمناسبت هشتمین سال تدفین اعلیحضرت فقید رضاشاه کبیر ساعت چهارو یکربع بعدازظهر دیروز والاحضرت شاهپور غلامرضا پهلوی باتفاق والاحضرت شاهپور حمیدرضا درآرامگاه اعلیحضرت فقید حضوریافتند وپس ازیکساعت توقف درآرامگاه بتهران مراجعت نمودند.

ازساعت ۹ صبح امروز نیز بترتیب مدیر کل ومعاون وزارت پست‌و‌تلگراف مدیر کل ورؤسای بازرسی وتبلیغات وزارت فرهنگ وهمچنین رؤسای ادارات شهرری درآرامگاه حضور یافته وتاج گل نثار نمودند.

دبیراول سفارت ایتالیا بنمایندگی ازطرف سفیر کبیر تاج گل نثار نمود بعدازظهر نیز طبقات مختلف واصناف تاجهای گل نثار آرامگاه نمودند. ساعت ٤ بعدازظهر والاحضرت شاهپور عبدالرضا درآرامگاه حضور یافتند وآقای عشقی رئیس ادارهٔ امور آرامگاه درتمام مدت روز ازواردین پذیرائی مینمود.

آئین نامه جدید برای کارکنان راه آهن

بدستور وزیر راه اخیرا کمیسیونی درراه آهن تشکیل یافت و بادرنظر گرفتن مواد آئین نامه‌ای که فعلا اجرا میشود، آئین نامه دیگری تهیه گردید.

این آئین نامه که شامل موادقابل توجهی بنفع کارکنان راه آهن است برای مطالعه وتصویب به هیئت مدیره راه آهن دولتی ایران فرستاده شده است.

برای شرکت درکنفرانس تقسیم واصلاح اراضی هیئتی بهلند عزیمت نمود

صبح امروز هیئتی مرکب ازآقایان رام مدیرعامل بانك عمران ـ زاد رئیس حوزه عمرانی بنگاه عمران و (برچ) سرپرست مؤسسه بنیادفورد با هواپیما بهلند عزیمت نمودند تادر کنفرانس تقسیم واصلاح اراضی شرکت نمایند

این کنفرانس مدت سه هفته بطول میانجامد و ضمن آن بآقای زاد مأموریت داده شده که درهلند نطقهائی راجع بمسائل تقسیم اراضی درایران مخصوصاً نتایج حاصله از تقسیم املاك سلطنتی بین کشاورزان در ایران ایراد کند.

خود وکودکان عزیزتان را ازابتلا به بیماری‌های واگیر محفوظ بدارید دکتر ملك منصور توبان دروازه‌دولت
۸ـ۲ ۱ـ۲۳۰٤ «کانون طوطی»

کلاس مخصوص تعلیم کارگزاری بیمه

بچندجوان که تحصیلاتشان درحدود دیپلم متوسطه باشد نیازمندیم. داوطلبان پس ازاینکه ازلحاظ مدارك ومعرف وهمچنین در مصاحبه حضوری پذیرفته شدند در کلاس مخصوصی که برای تعلیم کارگزاری بیمه تشکیل میشود شرکت کرده وبلافاصله بعدازفراگرفتن تعلیمات کافی شروع به کار مینمایند. قبول شدگان بدون حقوق بوده وبرای کار تخصصی وفعالیت آزاد آماده میشوند که درصورت جدیت وپشتکار نتیجه آنی وآتی آن بمراتب بیش از کارهای استخدامی است علاقمندان ازچهار بعدازظهر ببعد بآدرس (اول خیابان روزولت ساختمان مبصر طبقه‌سوم دفتر غلامعلی پرورنزی قسمت بیمه) مراجعه فرمایند.
۱ـ۲ آـ۳۹۱۲

رسیتال پیانو
در انجمن ایران وامریکا
روز پنجشنبه ۱۹ اردیبهشت ماه درساعت ۸٫۳۰ بعدازظهر رسیتال پیانو، توسط پیانیست مشهورامریکائی آلدومان چینلی که شهرت جهانی دارد درباغ انجمن ایران وامریکا برگزارخواهدشد.
قیمت بلیط برای اعضاء ۸۰ـ۶۵ـ٤۰ ریال
برای غیراعضاء ۱۰۰ـ۷۵ـ۵۰ ریال
محل پرورش انجمن ایران وامریکا ـ سفارت امریکا ـ اداره اطلاعات امریکا ـ مغازه مرو خیابان نادری ـ مغازه گلمیا خیابان اسلامبول. آـ۳۱۱۱

برای خرید پارتی دوم اراضی
با آب و برق
تهران شرق
واقع درانتهای خیابان ژاله مجاور کارخانه کوکاکولا
به دفتر تهران شرق واقع درمیدان ژاله مراجعه فرمائید
تلفن ۴۳۵۴۴ (آگهی مودت)
۲ـ۳ آـ۳۵۹۰

باطریهای جنگی
رِی ـ اُ ـ واک
برای هرنوع رادیو وچراغ دستی
RAY-O-VAC
مسابقه دو صحرائی
آدامس خروس نشان
شنبه ۲۱ اردیبهشت ساعت ۴ بعد از ظهر
پنج جایزه برای برندگان نام‌نویسی باشگاه تاج
۱ـ۳ آـ۳۷۰۰

هنگام گشایش بیمارستان مسلولین مشهد دختر خردسالی یك دسته گل حضور اعلیحضرتین تقدیم میدارد

اعلیحضرت همایونی باقطع نوار سه رنگ کارخانه قند چاران را افتتاح میفرمایند ـ آقای ابتهاج مدیرعامل سازمان برنامه نیز شرفیاب میباشد

جنازه مرحوم امیرخسروی بتهران حمل می شود

برای حمل جنازه مرحوم سرتیپ امیر خسروی که چندروزپیش در آلمان زیر عمل جراحی ریه دارفانی راوداع گفته است اقداماتی ازتهران صورت گرفته و قراراست درظرف این هفته جنازه آنمرحوم باهواپیما به تهران حمل گردد و مراسم تشییع جنازه باتجلیل واحترام انجام شود.

سرتیپ امیرخسروی پیوسته شاغل مقامات بزرگ ازقبیل ریاست بانك سپه، ریاست بانك ملی ایران ـ وزارت دارائی بوده وخدمات زیادی درهرموقع ومقام انجام داده وازچندسال باین طرف درامور بازرگانی فعالیت داشت.

مراجعت مدیر کل برق

ساعت هفت وبیست دقیقه بامداد امروز تیمسار سرتیپ آجودانی مدیر کل بنگاه برق ازمسافرت اروپا مراجعت کرد.

مدیر کل بنگاه برق دراین مسافرت باتفاق هیئتی ازطرف وزارت کشور پیرامون مسئله برق بایران مذاکراتی انجام داده است.

فعالیت شدید برای افزایش کشت پنبه درشمال وجنوب

دوشعبه توزیع بذر به پنبه کاران دربجنورد ودرگز تاسیس شد ـ تاسیس یك کارخانه پنبه پاك کنی درجیرفت

بطوریکه امروز از شرکت سهامی توسعه واصلاح کشت پنبه کسب اطلاع گردیده درسال جاری برای اولین بار در نواحی درگز وبجنورد شعبانی ازطرف شرکت دائر وشروع به توزیع بذر و مساعده بین کشاورزان پنبه کار شده است.

همچنین عملیات نصب کارخانه پنبه پاك کنی نکا واقع درمازندران که وسیله شرکت مزبور احداث گردیده عملیات نصب آن بپایان رسیده واز چندهفته قبل شروع بکار نموده است.

هزینهٔ ساختمان این کارخانه حدود ۷ میلیون ریال گردیده که از طرف شرکت سهامی توسعه واصلاح کشت پنبه تأمین گردیده است.

ضمناً ساختمان کارخانه پنبه پاك کنی جیرفت کرمان تا اواخر خرداد ماه باتمام میرسد وبهره برداری از آن شروع خواهد شد.

محل این کارخانه درنواحی پنبه خیز جیرفت قراردارد که ازلحاظ هزینه حمل ونقل وانتقال پنبه بکارخانه فوق العاده با صرفه میباشد.

ماشین آلات این کارخانه ازماشین آلات کارخانجاتی بوده که درسالهای قبل ازجنك درنواحی پنبه خیز خوزستان وجود داشت و از آن بهره برداری میگردید وبواسطه ازبین رفتن کشت پنبه کارخانجات مزبور بحال تعطیل درآمد.

بازدید از روزنامه اطلاعات

آقای رابرت جونز مدیر کل روزنامه میشیگان نیوز باتفاق خانم خود عصردیروز از روزنامه اطلاعات دیدن نمود، دربازدید قسمت های مختلف ماشینهای رتاتیو وچاپ روزنامه مخصوصاً موردتوجه ایشان قرار گرفت.

درعکس فوق مدیرروزنامه میشیگان نیوز وخانم وی نمونه‌های چاپ رنگین ماشین‌های افست روزنامه را تماشا می کنند.

بزودی اردوهای پیش آهنگی تشکیل میگردد

بطوریکه ازفدراسیون پیش آهنگی اطلاع میدهند اردوهای پیش آهنگی ازتاریخ ۲۷ خردادماه تا ۱۷ تیرماه درمنظریه تشکیل خواهدشد پیش آهنگانی که دراین اردو شرکت میکنند افرادهیئت اعزامی بلندن مربیان پیش آهنگی روستائی شهرستانها، مربیان پیش آهنگی تهران وشهرستانها که تاکنون اردو ندیده‌اند، میباشند. مدت اردوی پیش آهنگان بیست روزمیباشد.

آقایان اطباء محترم
آنتی بیوتیك جدید کارخانه معظم «روش» سوبس بنام «رومیسیل» «Romicil» واردو بمعرض فروش گذاشته‌شد
۲ـ۳ آـ۳۰۱۹

بزودی
اتومبیل وموتوسیکلت‌های
مایکو
۳ـ٦ آـ۳٤٦٤

لعاب ایران
لعاب ایران
لعاب ایران
لعاب ایران
لعاب ایران
۲ـ۳ آـ۳۸۲۵ «کانون طوطی»

از صبح پنجشنبه ۱۹ اردیبهشت ماه
یك فیلم بزرك
در دو سینمای درجه اول
رویال ـ ابن سینا
یك شاهکاری نظیر دیگر ازمجهزترین موسسه دولاژ صدف
نقاب آهنین
La Masque de Fer
اقتباس ازاثرمعروف آلکساندر دوما
تمام رنگی دوبله بزبان فارسی
باشتراك پیر کروسو
آندره دبار (دوشیزه زیبائی که قهرمان شمشیر بازی اروپا شناخته شده است)
شاهکاربزرگی که ازیك رازمخوف تاریخ پرده برخواهد داشت
سینمای مجلل رویال بانمایش این فیلم معروف فصل جدیدی راآغاز نموده واز این ببعد مجموعه‌ای ازبهترین وبزرگترین آثارپرارزش سینمائی جهان رابکی پس ازدیگری تقدیم علاقمندان خواهد نمود
Ash. N.A. Co. آـ٤۰۲۲ «کانون طوطی»

درباره قایق حامل ۲۵ مسافر که درسفیدرود غرق شد

فقط دو نفر ازسرنشینان قایق نجات یافته وبقیه بهلاکت رسیده‌اند

متعاقب خبری که دیروز درباره غرق یك قایق مسافربری حامل ۲۵ مسافر باطلاع خوانندگان محترم رساندیم خبرنگارما ازرشت اطلاع میدهد:

معمولا اهالی شیرکوه و رحمت آباد وحلیمه جان اجناس خودرا بجمشید آباد ورستم آباد حمل میکنند وپس از فروش وتهیه لوازم مورد احتیاج خود بازمیگردند.

چون برای عبور ومرور اهالی جهت تسریع درکار عرض رودخانه را باقایق طی میکنند ودائما بین این دو منطقه رفت وآمد مینمایند. این قایق‌ها معمولا گنجایش ۱۵ تا ۲۰ مسافر دارد ولی ساعت چهار بعدازظهر روزجمعه گذشته ۲٦ مسافر که میخواستند زودتر بمحل رسیده قبل ازتاریك شدن هوا بازگردند بقایقران فشار آوردند که حتما آنهارا بآنطرف رودخانه برساند قایقران که مسیح عطائی نام داشت و درکارخود مهارت وشهرت بسزائی داشت وبسیار مورد اعتماد واطمینان اهالی بود ابتدا مقاومت کرد ولی هرچه وی انکار نمود مسافرین براصرار افزودند وی ناچار ۲۵ مسافررا درقایق خود جای داد ولی از سوار کردن مسافر بیست وششمی که یکنفر بزازبود خودداری کرد وهرچه وی اصرار نمود زیر بار نرفت وگفت:

«من همین عده‌را که می‌برم اطمینان ندارم بسلامت بمقصد برسانم واگر صحیح وسالم بازگشتم شمارا هم خواهم برد»

بدین ترتیب قایق با ۲۵ مسافر بطرف مقصد حرکت کرد ولی هنوز باواسط راه نرسیده بود که کف کرجی سوراخ شد وآب کم کم بداخل آن نفوذ یافت وچون مسافرین قایق زیاده برگنجایش وظرفیت بود کم کم قایق تعادل خود را دست داد وواژگون گردید وسرنشینان آن سفیدرود که آرامش معمولی رانداشت افتادند.

دو نفر نجات یافتند

خبرنگارما اضافه میکند که ازاین ۲۵ مسافر فقط دو نفر نجات یافتند وقایقران وبقیه مسافران بهلاکت رسیدند.

چگونگی نجات این دو نفر بدینقرار بوده است که پس ازواژگون شدن قایق یك نفر تصادفا خودرا برفراز قایق واژگون میرساند و بهرترتیبی بوده بکنار می‌آید ودیگری که ازشناوران معروف وماهر است بوسیله شنا خودرا نجات میدهد وبقیه مغروقین بطورقطع ویقین بهلاکت رسیده‌اند.

اینك اهالی که دراین واقعه جانگداز عموما سوگوارهستند باکمك مامورین مشغول جمع آوری اجسادمتلاشی شده مغروقین هستند وتاکنون جسد ۱۵ نفر غریق را ازآب گرفته‌اند.

صدور گواهی نامه حج

بطوریکه از فرمانداری تهران اطلاع میدهند تا امروز کمیسیون حج برای ۱۲۸ نفر ازمتقاضیان گواهی نامه حج صادر نموده است.

مسابقات دوچرخه‌سواری قهرمانی کشور درمشهد انجام میشود

بقرار اطلاع تربیت بدنی مشهد طی تلگرافی موافقت کرده است که مسابقات دوچرخه‌سواری قهرمانی کشور درسال ۳٦ درشهرستان مشهد انجام گردد

آگهی استخدام
شرکت ملی نفت ایران برای استخدام در خوزستان باشخاص زیر نیازمند است داوطلبان تهران باداره کل استخدام واقع درچهارراه خیابانهای شاه ودانشگاه مراجعه نمایند داوطلبان شهرستانها مکاتبه نمایند.
۱ـ عده‌ای دوشیزگان پرستار که دیپلم پرستاری ازمدارس ایران یاخارجه دردست داشته باشند.
۲ـ یکنفر بانو برای تصدی شبانه‌روزی پرستاران که چندسال سابقه کار دراین رشته داشته باشند اداره کل استخدام
آـ۳۱۵۳

وزارت امورخارجه فوت مرحوم حسن میرساعد (ساعدالملك) که ازصاحب منصبان عالی رتبه وقدیمی وزارت امورخارجه بوده‌اند باطلاع میرساند مجلس ختم آنمرحوم روزپنج شنبه ۱۹ اردیبهشت ازساعت ۱۰ تا ۱۲ صبح درمسجد مجدبرگذارخواهدشد وزیرامورخارجه ـ دکتر علیقلی اردلان

باکمال تاسف فوت مرحوم خلدآشیان میرحسن میرساعد (ساعدالملك) رابه اطلاع عموم اقوام ودوستان آنمرحوم میرساند مجلس ختم مردانه روزپنج شنبه ۱۹ اردیبهشت ۳٦ ازساعت ۱۰ الی ۱۲ صبح درمسجدمجد ومجلس ختم زنانه درهمان روز درمنزل شخصی آنمرحوم واقع درخیابان هدایت عصر ازساعت ٤ الی ٦ برگذارخواهدشد

سرهنك ساعد ـ کاظم سمیعی ـ رضاهروی (بصیرالدوله) منوچهری (اسعدالسلطنه) حسین واثق ـ سرهنك میرمحمد علی قادرپناه ـ عزت اله وشرالله ساعدسمیعی ـ امیرمسعود سمیعی ـ سرهنك مصطفی البرز ـ اسدالله البرز ـ دکتر کریم معتمد ـ سرهنك ناصر معتمد ـ سرهنك ابراهیم قائم مقامی حسنعلی وعباس وسرهنك حسین کسروی ـ حسین نصیری ـ سرهنك محسن هاشمی نژاد ـ سرهنك محمدسمیعی ـ حسن واهب ـ مهدی سهرابی ـ محمود وحیدی ـ حسین زندوکیلی غلامرضا امدادی
آـ۳۱٤۷

درگذشت آقای حسن میرساعد موجب کمال تاسف است بعموم بازماندگان آن مرحوم وخانواده‌های محترمی که دراین حادثه عزا دارند مصیبت وارده را تسلیت میدهیم

مهرزاد، عاصمی، سارنك، وحدت وناصر ملك مطیعی درنمایشنامه مجلل حسن یا جاذه زرین در تآتر تهران
آـ۳۷۰٤ ۳ـ۳