سال سی‌وچهارم ـ شماره ۹۹۵۶ | پنجشنبه هفدهم تیرماه ۱۳۳۸ | تکشماره دوریال‌ونیم

اطلاعات

جریان روز

دعوت فرهنگ ⁞ زنجیر الفاظ

سرمقاله وتفسیر جهان را درصفحه دوم مطالعه فرمائید

آیزنهاور بخروشچف پاسخ میدهد

امریکادربرلین یك وجب عقب نخواهد نشست

صفحه ۲۰

آیزنهاور اجازه داده است در اوضاع و احوال فوق‌العاده سلاحهای اتمی آمریکا بکار برده شود

ممکن‌است‌روزی ازخروشچف برای‌مسافرت بآمریکا دعوت‌شود

آمریکا از وجود موشك دردست چین‌کمونیست اطلاعی‌ندارد

بدنبال انتشار مصاحبه آورل‌هریمن وخروشچف ، رئیس جمهورآمریکا بلافاصله درمقام جواب به‌نخست وزیر شوروی برآمده است . قسمت اعظم مصاحبه مطبوعاتی دیروز آیزنهاور به تشریح‌موقعیت استوار آمریکا درامور جهانی گذشت . با اینهمه رئیس جمهور از ادای سخنان تهدیدآمیزاجتناب ورزید وتاکید کرد که مایل به توافق‌باشوروی وملاقات‌باخروشچف میباشد .

درصفحه ۴و۱۷

متن بخشنامه

عدم‌پرداخت‌حق‌التدریس‌بدبیران‌غیرعلمی

این بخشنامه بکلیه دبیرستانهای تهران ابلاغ گردیده است

بجای پرداخت حق‌التدریس :

برؤسای‌دبیرستانهاتاپنجهزاریال‌وبمعاونین

سه‌هزاریال‌اضافه‌کارمقطوع‌پرداخت‌میشود

در دو شماره قبل اطلاع دادیم که بموجب دستور جدید وزارت فرهنگ بواسطه عدم احتیاج‌بدبیران لیسانسیه ادبیات و حقوق ومعقول و منقول از سال تحصیلی آینده حق التدریس پرداخت نخواهد شد.

امروز کسب اطلاع شد که متن این دستور بکلیه‌واحد های‌فرهنگی

بقیه در صفحه ۱۷

بدنبال دستور جدیدوزارت فرهنك در مورد حق التدریس دبیران امروز کسب اطلاع شدکه چون روسا و معاونین دبیرستانها از دریافت حق‌التدریس محروم شده‌اند . بجای آن ازاضافه کار مقطوع بشرح زیراستفاده خواهند کرد .

رئیس دبیرستانیکه تا ۱۵۰ نفردانش آموز دارد دو هزار ریال رئیس دبیرستانیکه تا ۳۰۰ نفر دانش‌آموز دارد ۲۵۰۰ ریال ، رئیس‌دبیرستانیکه تا ۵۰۰ نفر دانش‌آموز دارد ۳۵۰۰ ریال ، رئیس‌دبیرستانیکه تا۸۰۰نفر دانش آموز دارد چهار هزار ریال رئیس دبیرستانیکه تا ۱۲۰۰ نفر دانش آموز دارد چهار هزارو پانصد ریال و رئیس دبیرستانیکه از ۱۲۰۰ نفر دانش‌آموز بیشتر دارد تاپنج‌هزار ریال اضافه کار مقطوع داده خواهد شد .

معاونین دبیرستانها سه هزارریال مقطوع دریافت خواهند کرد .

روی دراطاق وزیرخارجه دربیمارستان نوشته شده

ملاقات با این بیمار مطلقا ممنوع است

وزیرکشور با خواندن این جمله ازپشت اطاق دکتر عبده باز گشت

درشماره دیروز اطلاع دادیم که آقای دکتر عبده وزیر خارجه به‌علت کسالت روده و معده در بیمارستان بانك ملی بستری شده است .

پزشك معالج وزیر خارجه آقای دکتر احمد امامی رئیس بیمارستان بانك ملی میباشد که ملاقات بابیمار را مطلقا ممنوع ساخته است و بر

بقیه درصفحه ۲۰

لایحه‌تبدیل‌عنوان‌کارمندان

دیشب درجلسه دولت مطرح شد

جلسه هیئت دولت ازساعت پنج‌تا هفت بعدازظهر دیروز درکاخ ییلاقی وزارت خارجه تشکیل بود .

بقرار اطلاع پس‌ازرسیدگی بامور جاری کشور گزارش شورای معاونین دائمی وزارت خانه‌ها درباره تائید اصلاحات کمیسیونهای سنادر لایحه تبدیل عنوان کارمندان مطرح ومورد رسیدگی قرار گرفته‌است .

بطوریکه کسب‌اطلاع‌شده‌است‌مذاکرات دیشب درکلیات گزارش مزبور بوده وقرار است که‌درجلسات آینده دولت تصمیم لازم دراینمورد اتخاذ گردد .

همانطوریکه خوانندگان اطلاع‌دارند لایحه تبدیل عنوان کارمندان دولت درکمیسیونهای‌دادگه متری ودارائی ، مجلس سنا بااصطلاحاتی بتصویب رسید کمیسیونهای مجلس سنا تبدیل عنوان کارمندان رامحدود کرده ودلیل آنرا نیز جلوگیری از تبعیض ذکر کرده اند .

باانتشار خبر اصلاح لایحه ،اعتراضات کارمندان غیررسمی آغاز گردید و دولت تصمیم گرفت که نظر شورای معاونین رادرباره اصلاحات سنا بخواهد .

هنوز معلوم نیست که‌چه روزی سنا جلسه فوق‌العاده برای رسیدگی باین لایحه تشکیل خواهد داد ، زیرا تشکیل جلسات فوق‌العاده سنادرایام تعطیل منوط به‌تقاضای دولت و یاپیشنهاد ۲۰ نفر ازسناتورها می‌باشد .

بمناسبت جشنهای دوهزاروپانصدمین سال شاهنشاهی ایران

نفیس‌ترین نسخهٔ خطی شاهنامه درجهان ، ازطرف دربار شاهنشاهی بچاپ میرسد

از ماه آینده ،چاپ نفیس‌ترین نسخه خطی شاهنامه موجود درجهان توسط دربار شاهنشاهی آغازخواهد شد .این کتاب بمناسبت برگزاری جشنهای دو هزار و پانصدمین‌سال شاهنشاهی ایران بعنوان هدیه مخصوص شاهنشاه چاپ و نسخه های آن به مدعوین عالیقدر خارجی وداخلی ارمغان خواهد شد و در دسترس عموم نیز قرار خواهدگرفت

آقای شجاع الدین شفا سخنگوی دربار ودبیرکمیته‌جشنهای‌شاهنشاهی در این باره گفت .

شاهنامه ایکه بدین منظور بچاپ میرسد ،یکی از نسخه های خطی موجود در کتابخانه سلطنتی است که به شاهنامه «بای سنغری»معروف است ،ودر زمان بایسنغر شاهزاده هنرمند وهنردوست ایرانی در قرن نهم هجری توسط میرزا جعفری تبریزی خوشنویس خاص در بار ایران نوشته شده‌است. این‌شاهنامه از حیث زیبائی خطو تذهیب‌صفحات ومینیاتور های عالی ،نفیس ترین شاهنامه ای است که در تمام جهان وجود دارد ،وچاپ آن در ایران و

بقیه در صفحه نوزدهم

تهران عزاداری میکند

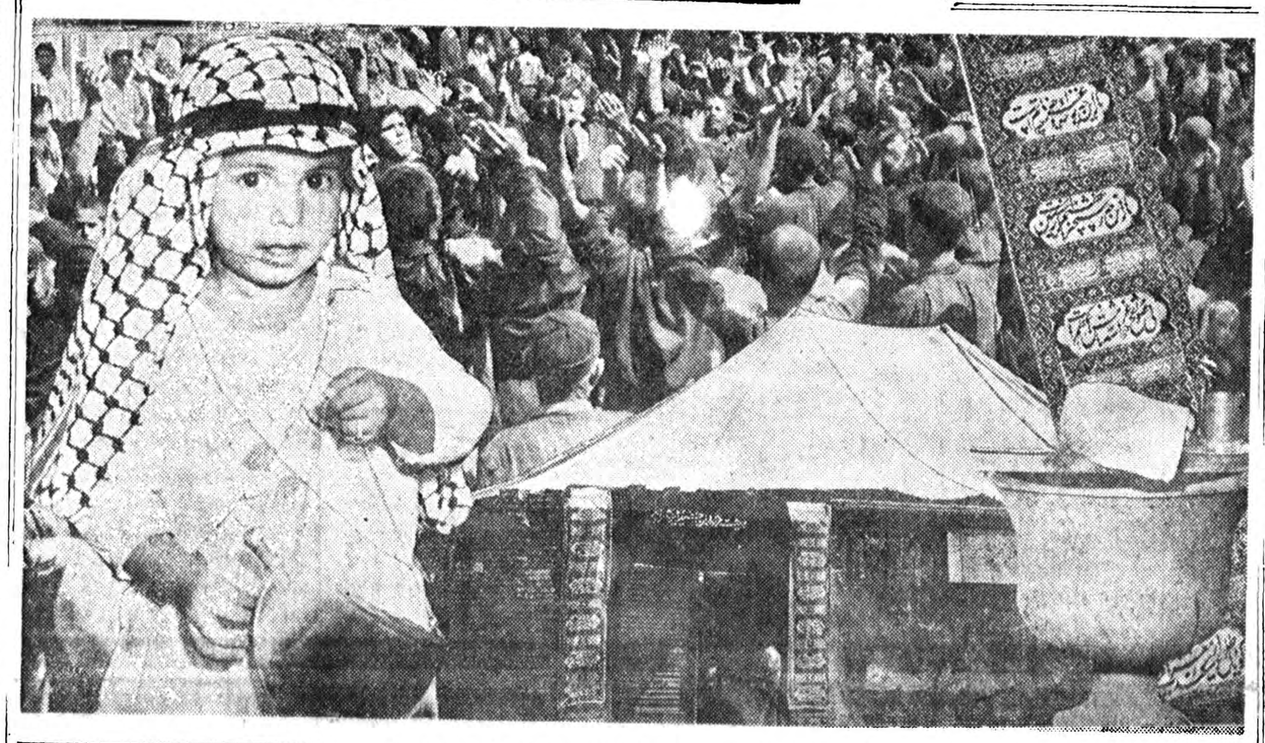

- مجالس عزاداری درتهران چگونه تشکیل میشود وهرکدام چقدر خرج دارد ؟
- دربارشاهنشاهی بتکایا یك‌کیسه قند هدیه کرد .
- چهارصد نفر طلبه ازقم وچندصدنفر از مشهد برای منبررفتن بتهران آمده‌اند.
- معاریف وعاظ : خطباء روضه‌خوانهای تهران و حق‌الزحمه ذاکرین درماه محرم.

مجالس عزاداری که در تهران تشکیل میشود بر چند نوع است . یکی مجالسی که ازسپیده دم‌برقرار میشود وساعت هفت وهشت‌بامداد خاتمه میپذیرد .در این قبیل‌مجالس با نان روغنی و پنیر و چای‌ازحاضران پذیرائی میشود .دیگر مجالسی‌است که پیش از ظهر تشکیل میشود و تاظهر ادامه دارد .بعضی مجالس‌هم عصر منعقد میگردد وبالاخره‌مجالسی که عده آنها زیاد است شبهاداثر میباشد .

سوگواری ها هم بر دونوع است یکی سوگواری هائی که از طرف

بقیه در صفحه ۱۷

با فرا رسیدن ماه محرم سوگواری حسینی در تهران آغاز شده است .در سوگواری حسینی همه طبقات شرکت میکنند ، کوچك و بزرك ،فقیر وغنی کنار هم می‌نشینند ،ذکر مصیبت میشنوند وبر فداکاران کربلا سلام میفرستند ...

در شماره امروز ما ، باین مناسبت دو رپرتاژ چاپ شده‌است درصفحه هفتم تاریخچه ای ازتعزیه‌داری‌را میخوانید ودر زیر پیرامون مجالس سوگواری که درتهران منعقد میشود اطلاعاتی ازنظرتان میگذرد .

رئیس صنف فخار مدعی است

نرخ آجر فشاری ۶۵۰ ریال است

شرح درصفحه نوزدهم

این سکه‌های دوریالی ... زور ندارند !...

درتهران روزانه ۵۱۰ هزاربار زنك تلفن‌ها بصدا درمیآید

واقعا هم گاهی اوقات چه مسائلی در زندگی مردم پیش می آید ... آخر چه‌کسی فکر میکندکه دیگر پول های دوریالی او قادر به‌گرفتن نمره تلفن عمومی نخواهد بود ؟... باعجله خودرا بیك تلفون عمومی میرساند ،جیب های خودرا میگردد ویك سکه دوریالی در می‌آورد ، ولی وقتی که آنرا داخل جعبه تلفن می‌اندازد ،تلفن آزاد نمیشود ،.. یکبار ،دوبار ، کار خودرا تکرار می کند ....

آیا تلفن خراب شده است ؟ معلوم نیست ، ..

خودرا به یك دستگاه تلفن درآن طرف خیابان میرساند ... اما آن تلفن هم کار نمیکند ...ولی‌بالاخره معلوم میشود که تلفن ها عیبی‌ندارند بلکه‌نقص‌زیرسر سکه‌های دوریالی است !دیگر سکه های دوریالی زورشان به فنر دستگاه تنظیم تلفن نمیرسد .....

***

چند روز قبل هم نوشتیم که سکه های دوریالی جدید که از طرف بانك ملی ضرب شده است از حیث وزن مختصری سبك بوده واشکالی د رکار نمره گرفتن از تلفن های عمومی که بایستی بکمك سکه دو ریالی انجام گیرد پیدا شده است

بقیه در صفحه ۱۷

سکه‌هائی که نمره هارا بحرکت نمی‌آورد

آگهی بانك اصناف ایران

باطلاع میرساند که باجه عصر شعبه بازار این بانك برای‌دریافت و همچنین افتتاح حساب جاری‌ازساعت۵تا ۷بعد ازظهرمفتوح‌میباشد .

آ ـ ۱۳۱۸۶ بانك اصناف ایران

شرکت ملی نفت ایران برای خدمت در خوزستان به‌اشخاص زیر که بزبان انگلیسی آشنائی داشته باشند احتیاج دارد :

۱ـ پزشك متخصص امراض زنان
۲ ـ چشم پزشك
۳ ـ پزشك
۴ـ قابله
۵ـ پرستار دیپلمه
۶ـ پزشکیار مرد

داوطلبان میتوانند همه روزه از ساعت ۸صبح الی ۱۲ با در دست‌داشتن‌مدارك تحصیلی و سابقه کار باداره استخدام شرکت واقع در خیابان پهلوی نزدیك بلوارمراجعه‌فرمایند.

۱ـ۲ آ ـ ۱۳۱۰۴

خانه‌فروشی بقیمت‌سیصدهزارتومان

ششصد وپنجاه‌متر در باغ صبا دوطبقه تازه‌ساز با شش اطاق و سه‌زیر زمین ولوازمات رجوع‌فرمائید لاله‌زار ۳۹۷۸۴ به:بنگاه کوشان

۱ـ۲ آ ـ ۱۲۸۸۲

شماره‌های تلفن مؤسسه عمران خوزستان درتهران تغییر یافته و شماره‌های فعلی بشرح ذیل میباشد :

۴۹۲۳۵ ـ ۴۹۲۳۶ ـ ۴۹۲۳۷ ـ ۶۷۰۶۴

آ ـ ۱۳۰۶۸

یك تذکر مفید به خانمها و آقایان

بدون کربند ژیمناستیك وطن‌شنا «یونولیت» به دریا و استخر نروید !

جالبترین اخبار در ۲۴ ساعت گذشته

کارکنان هتل (پیك فورت)در «دیترویت »امریکااظهارداشتند که‌غذای کزلف و همراهان او قبل ازاینکه از آشپزخانه خارج شود مورد آزمایش دستگاه مخصوصی از طرف شورویها واقع شد که شباهت به دستگاه گایگر داشت. (دستگاه‌مخصوص‌اندازه گیری)

رابرت ورشورمدیر هتل گفت پس‌از اینکه اغذیه آماده‌میشد یکی‌ازمامورین شوروی یك دستگاه مکعب شکل را که‌در آن عقربه‌ای‌دیده میشد ازروی سینی‌های غذا عبور میداد . گفته میشود که‌این عمل برای تحقیق و کشف‌مسمومیت احتمالی غذاهائی است که برای معاون اول نخست‌وزیر شوروی وهمراهان برده میشد .

***

دکترمیلکواسکوفیك شوهر جینالولوبریجیدا ستاره زیبای ایتالیائی دررم گفت تاکنون سه استودیوی فیلمبرداری امریکائی از جینادعوت‌کرده‌اند رل اول فیلم‌های آنان راکه درسال آینده تهیه میشود بعهده بگیرد .

جینا باتفاق شوهرش که پزشك بوده وضمنا مدیرکار های هنری او نیز می‌باشد و

بقیه‌درصفحه چهارم

آگهی تشکیل مجمع عمومی عادی سالیانه شرکت شهرآرا

را درصفحه نوزدهم مطالعه فرمائید آ ـ ۱۱۶۱۸

عرض ۹۰ سانت ـ رنگ ثابت

پیت ـ کودری

جهان جیت

آیا موی سرشما بی‌چربی وخشك است ؟

در این صورت گلمو با لانولین انتخاب کنید

گلمو بازرده تخم مرغ گلمو با (لانولین) هردو

مطمئن‌ترین وسیله شستشوی موی سر از محصولات شوارتسکف آلمان

شماره تلفن‌های ادارات شرکت ملی نفت ایران

اداره مرکزی خیابان سپهبدزاهدی	اداره امورادارى ومالی ـ کارگزینی وآموزش . خیابان‌پهلوی جنب‌بلوار	اداره کل بازرگانی خیابان شاه نبش بیست‌متری دوم	بهداری کل خیابان یوسف‌آباد	اداره کل پخش	
۶۹۸۷۴	۶۹۸۷۲	۶۶۳۸۵	۶۶۷۸۳	۳۰۱۹۱	۳۰۱۹۲
۶۹۸۷۷	۶۹۸۷۵	۴۵۱۲۹	۶۹۸۸۳	۳۰۱۹۳	۳۰۱۹۴
۶۹۸۷۸	۶۷۷۵۱	۴۲۸۳۸	انبار نفت	۳۰۱۹۵	۳۰۰۹۱
۶۹۸۷۹	۶۷۷۵۲	اداره کل اکتشاف	نازی‌آباد	۳۰۰۹۲	۳۰۰۹۳
۶۹۸۸۰	سازمان بهره‌برداری	و استخراج	۲۴۱۲۸	۳۰۰۹۴	۳۰۰۹۵
۶۹۸۸۱	خیابان فرانسه	خیابان خبیر	۲۴۱۲۹	۳۰۴۷۲۱	
۶۹۸۸۲	۴۵۴۳۰	۶۶۷۸۳	۲۷۰۵۱	۳۰۴۷۲۲	
۶۹۸۸۴	۴۷۳۰۷	۶۶۷۸۴	۲۷۰۵۲	۳۰۴۷۲۳	
۶۹۸۸۵	۴۲۲۷۲	۴۷۴۵۸		۳۰۴۷۲۴	
	۴۶۶۶۸			۳۰۴۷۲۵	

آ ـ ۱۳۱۰۲ ۱ـ۵

دراین شماره :

بدنبال نخودك سیاه !(ستون انتقاد) صفحه ۵
روضه خوانی ، سینه زنی ، شبیه سازی ..... صفحه ۷
ما کارگردان ، سناریو و بازیگر خوب‌نداریم صفحه۹
آخرین پیشرفت بشر در راه مسافرت فضا صفحه۹
مشکلاتی که مسکوکات جدیدبوجود آورده‌صفحه۱۰
سد سفید رود بکجا رسیده و کی تمام میشود صفحه۱۰
یك‌زن ایرانی در وسط‌دریا پسری بدنیا آوردصفحه ۱۲
خطر بی آبی ۱۵۰ قریه را تهدیدمیکند صفحه۱۲
طرح‌مسئله‌ایران‌درکنفرانس مسکو صفحه ۱۳
موجی از احساسات مردم درباشگاه اطلاعات‌صفحه۱۵
سنندج :شهر کشاورزان و صنعتگران و خانه های سنگی صفحه ۱۵
خاتمه جشنهاو احتمال تنزل نرخ تره‌بار صفحه ۱۵

جریان روز

دعوت فرهنك

دیروز دعوتنامه وزارت فرهنك در روزنامه اطلاعات درج شد . بموجب این دعوتنامه از علاقمندان بفرهنك تقاضا شده که نظر خودرا درباره اصلاح امور فرهنگی بویژه برنامه دبیرستانها اظهار دارند تادرکنگره فرهنگی مرداد ماه سال جاری مورد استفاده قرار گیرد .

بطور کلی این اقدام وزارت‌فرهنك از جهاتی شایان تقدیر میباشد باین معنی که وزارت فرهنك خود بلزوم اصلاحات فرهنگی معتقد شده ودیگر اینکه‌مانندهرموسسه‌اصلاح‌طلب‌نظرمردم واشخاص علاقمند را خواسته است وامید میرود که علاقمندان هم‌بانهایت دقت‌دعوت‌وزارت فرهنك‌را اجابت‌نمایند ونظریات «عملی» خودرا ابرازدارند. در عین حال چون خودما مثل بسیاری از مردم بلزوم اصلاح فعالیت های فرهنگی معتقد و علاقمندیم بنابوظیفه نظر خود را اظهار داشته میگوئیم :

اولیای امور فرهنگی و همچنین خوانندگان محترم بخوبی مطلع‌هستند که ماازدیر زمانی لزوم این‌اصلاحات را یادآور شده ومعتقد بوده وهستیم که باید برنامه های فرهنگی ازاین صورت غیر عملی وسطحی بیرون‌بیاید. دلیل ما بر صحت این ادعا خیلی روشن میباشد و بقول معروف آنجا که عیان است چه حاجت به بیان است .

بردارید آمار دیپلمه های هرساله را بخوانید و ملاحظه کنید که چه عده قلیلی ازاین گروه دیپلمه توانستند در دانشگاههای داخله ویا خارجه راه‌بیابندو چه‌اکثریت‌معتنابهی از آنان سر گردان مانده‌اند و بطور تصاعدی هرساله برخیل جوانان‌بیکار اضافه گشته است . از طرف دیگر به بینید تاچه اندازه مردم مابواسطه نداشتن افراد هنرمند کار آمد از قبیل صنعتگر و کشاورز بمعنای امروزه و غیره د رمضیقه هستند .

همین دیروز در اطلاعات خبری بود که خوشبختانه مهمانخانه مجلل و آبرومندی در تهران دایرشده‌است‌که البته‌ازنظرحفظ‌آبروی‌پایتخت بسیارمفید میباشد اما در طی همان خبر میخوانید که تمام لوازم‌این‌مهمانخانه‌مجلل‌عالی را (باستثنای چند تخته فرش) از خارج آورده‌اند .

چرا چنین است ؟ برای اینکه جوانان‌ما از نیم‌قرن‌تابحال دردبستانها دردبیرستانها وحتی در دانشگاهها چیزی جز حرف نیاموخته‌اند و در نتیجه ما مجبوریم حتی زنك اخبار را از خارجه بیاوریم .

موجب کمال تاسف است که از ازطرفی جوانان ما برای تهیه کارو امرار معاش دست روی دست‌بگذارند ودر سراسر کشور همه نوع تقاضا برای انجام کار های مفید موجود باشد .

تشنه میگوید که کو آب گوار - آب میگوید که کو آن آبخوار - امروز ایران وارد زندگانی نوینی شده و مردم با ذوق ایران میکوشند که از تمام وسایل‌تمدن جدیدبهره‌مند شوند واز حیث رفاه و آسایش با مردم مترقی همدوش گردند بنا براین فرصت خوبی بدست آمده که از وجوه جوانان دراین تحول اجتماعی استفاده شود تا به آنها هم هنر وصنعتی بیاموزند که نیازمندی های جامعه را مرتفع سازند خودشان هم ازآن راه زندگانی مرفهی پیداکنند.

بنابراین باز هم گفته های سابق را تکرار میکنیم بیائید بجای برنامه های لفظی و سطحی کنونی ازدبستان تا دبیرستان بلکه تا دانشگاه رشته های صنعتی وفنی و هنری را رواج بدهید واز این به بعد بجای تاسیس دبیرستانهای غیر عملی هنرستان بگشایید و برنامه دبیرستانهای فعلی راهم روی همان اصل ترویج صنعت وهنر اصلاح کنید تا اساسا فکر استخدام در ادارات دولتی از سر جوانان‌بیرون بیایدوبجای‌این ناتوانی امروزه حس استقلال و اعتماد بنفس وارتزاق ازراه هنرمندی در آنان تولید شود .

خوانندگان محترم بخاطر دارند که مادر شماره های سابق هم گفته‌بودیم که این اصلاحات لازم آنا انجام پذیر نیست و نباید از وزارت‌فرهنك انتظار داشت که از اول سال‌تحصیلی یکمرتبه همه دبیرستانها و دبستانها رازیرو روسازد وهمه‌آن‌آموزشگاه‌ها را به هنرستان و کارگاه تبدیل نماید .

البته‌این فکر عملی نیست چون تا آن‌اندازه وسایل کافی‌فراهم نمیباشد ولی هرچه زودتر بایداین اصلاحات تدریجی عملی شود و نه تنها وزارت فرهنك بلکه پیش از هرکس اولیای شاگردان و اشخاص علاقمند باید در اجرای این نظر بکوشند تاکم‌کم وضع فرهنك بهبود یابد .

زنجیر الفاظ

تحولی که از سال ۱۹۵۷ آرام آرام آغاز شد اکنون به نتایج‌نهائی خود رسیده است. از آن هنگام که روسها نخستین ماه مصنوعی را به فضا پرتاب کردند در لحن سیاسیون و رهبران شوروی‌تغییر محسوسی پیدا شد. تا آنزمان خروشچف و یارانش هیچ فرصتی را برای تاکید علاقه خود به‌صلح و حل اختلاف از دست نمی‌دادند . از آن پس هم این صلح خواهی‌زبانی ادامه یافت ، ولی شور و حرارت آن هر روز کمتر شد.

امروز کار بجائی رسیده که خروشچف جای آن ژنرال های امریکائی را که خود از تلخی و تندی تهدیداتشان گله می کرد گرفته است . دیگر در جبهه‌شوروی نیست که دائما سخن از پرو بال زدن کبوتر صلح به میان آید ، برعکس آوای بوم شوم جنك‌رساتر شده است. طنین سخنان خروشچف بتدریج سخت تر شده و درآخرین مصاحبه‌اش صریحا لحن هیتلر را بخاطر می آورد هنگامی که‌درباره آزاد کردن دانتزیك سخن می گفت.

اگر خروشچف مانند هیتلر‌تصمیم خود را نگرفته باشد، باید بپذیرد که از نظر تبلیغاتی در موقعیت نامساعدی قرار گرفته است.هیتلر هنگامی که دم از جنك درصورت لزوم میزد ، واقعا میخواست بجنگد و امیدواری کمی هم‌داشت که متفقین در برابر تهدیدات‌اویکبار دیگر عقب بنشینند. اگرچه درته دل خود مایل به تسلیم آنها نبود و شکست ایشان را در میدان‌جنك ترجیح میداد.

از اینرو برای او اهمیت نداشت که در برابر افکار عمومی دنیا جنك طلب و خشن و آشتی ناپذیر جلوه کند .او بی‌پروا تا آخر در راه خودرفت و تابه‌آخر .

امادر مورد خروشچف شاید وضع چنین نباشد . رهبر شوروی بعید است تصمیم به جنك گرفته باشد . او تاکنون نشان داده که مانور های سیاسی را بیش از حرکات سربازان می پسندد. از اینرو چگونه حاضر شده است‌نقش مدافع صلح را تقریبا بالتمام به ایزنهاور واگذارد ؟

در واقع اختلاف لحن این دوزهبر جهانی از همه وقت آشکارتراست. هرچه خروشچف بیشتر دم ازبمب ها و موشکهای خود میزندایزنهاور آرام‌تر پاسخ میگوید . گفته های او همه نشانه تصمیم تغییر ناپذیری است . اما اثری از تحریك و مبارزه جوئی درآن وجود ندارد . زمانی بود که روسها به اختلاف لحن آرام خود وجوش و خروش ژنرال های امریکائی اشاره می کردند . اکنون هنگام آنست که شاهد وارونه شدن اوضاع‌باشند.

ظاهرا خروشچف به قدرت‌نظامی خودبیش از حد مطمئن شده است. او نه تنها غرب را تهدید میکند که در صورت پافشاری در برلین موشکهای شوروی خود بخودرها خواهد شد، چینی ها رانیز درخاور دور علنا تشویق به راه انداختن‌جنك میکند و این درست بازی باآتش است . او صریحا میگوید که به چینی ها موشك داده و اگر در نتیجه حمله چین به فرمز آتش جنك مشتعل شود شوروی مداخله مسلحانه خواهد کرد.

بدین ترتیب او خود را رسما در خاور دور متعهد ساخته و به‌چینی ها اجازه داده است هر موقع که بخواهند یك بحران خطرناك وحتی یك جنك جهانی براه اندازند .معلوم نیست در این تعهد سنگین فشار چینی ها یا محاسبات شخص خروشچف کدام‌یك مؤثرتربوده‌است، ولی هرچه باشد دنیا یك قدم به خطر نزدیك‌تر شده.

عیب این شیوه خروشچف‌درآن است که امکان دارد او را وادار به اعمالی سازد که خود نیز باآن مخالف است. نخست وزیر شوروی طالب کنفرانس سران دول است ولی بجای آنکه بتدریج و ازمجاری معمول دیپلماتیك به منظورخود برسد راه تهدید و مبارزه طلبی را انتخاب کرد ماست. تنها خود او میتواند در لحظه‌ای که همه چیزاز دست میرود همه چیز را متوقف سازد. ولی بسیار بعید است که بااصرار دراینگونه‌اظهارات وتهدید حریفی که هنوز قدرت انهدام اورا دارد آزادی عمل او محفوظ بماند. هر نطق جنك طلبانه خروشچف زنجیری است که بر دست و پای خود او میافتد.

مژده مفید برای اشخاصیکه بااتومبیل سروکار دارند

کتاب راهنمای رانندگی از انتشارات هنرستان فنی پرستو ونگارش کادر فنی هنرستان از چاپ خارج شد .

کتاب راهنمای رانندگی شامل شرائطی که راننده باید دارا باشد ـوظائف راننده نگهداری اتومبیل ـمقررات‌مربوط باتومبیل رانی بوده . باقرائت وبکار بستن مواد آن هم از تصادفات بیمه شده وهم اتومبیل شما ازتصادم مصون خواهد ماند .

محل فروش ـکتابفروشیهای ابن‌سینا مخبرالدوله ـمظفری باب همایون ـمرکز هنرستان چهار راه گمرك شاهپور .

۱ـ۳ آ ـ۹۶۶۵

کودکستان و دبستان عصر دانش

صبح فارسی ـ بعداز ظهر انگلیسی

ابتکار ما ـ قلك (بانك کودك) کودکان شما را عملا باصول بانکداری آشنا نموده رشد شخصیت اجتماعی و استقلال به آنان خواهد بخشید .بیانو ـ بالت ـ همه نوع وسائل سرگرمی و تفریح ـ کافه تریا باوسائل تهویه ویخچال.

ثبت نام روزهای دوشنبه وچهارشنبه از۹ صبح‌تا ۱۲وسیله‌ایاب و ذهاب آماده است.

نشانی ـ خیابان قوام السلطنه کوچه سیمی تلفن ۴۴۴۷۶

مدیر و صاحب امتیاز ـمریم مظهری (بینا)

۱ـ۱۵ آ ـ۹۸۳۹

زبان برای کنکور

دردبیرستان همایون عصرها کلاس زبان برای داوطلبان کنکورو دانشجویان دایر است و آقای مینهاس فارغ‌التحصیل ماری کالج در این کلاس تدریس می‌نمایند .

نشانی : دبیرستان همایون روبروی در جنوبی دانشگاه تهران

آ ـ۹۸۸۷

جامعه تعلیمات اسلامی

دبیرستان جعفری اسلامی شماره ۱

درسال تحصیلی۳۹ـ۳۸ دانش آموزان‌رتبه‌اول دبیرستانهای پایتخت را مجانا نام نویسی می‌نماید .

نشانی خیابان شاهپور مقابل خیابان بوعلی تلفن ۲۰۹۴۸

آ ـ۹۷۸۷ ۱ـ۳

دبستان ملی همایون ـ تهران‌نو

برای ثبت نام همه روزه صبح وعصر آماده است .

علاوه بردروس مربوط‌انگلیسی وآلمانی درهمه کلاسها تدریس‌میشود

۱ـ۳ آ ـ۱۳۲۸ رئیس دبستان مهندس روحانی

کودکستان ـ دبستان پسرانه‌ودخترانه انجمن فرهنگی پروین

همه روزه صبح و عصر نام نویسی مینماید وسیله نقلیه و غذا با انجمن خواهد بودخیابان شاه چهارراه یوسف آباد تلفن ۴۲۴۵۱

۱ـ۲ آ ـ۱۲۷۹۸

پانسیون کودکان‌انجمن فرهنگی پروین

همه روزه نام نویسی مینماید خیابان شاه چهارراه یوسف آباد

۱ـ۲ آ ـ۱۲۸۰۰

باطلاع دوستان و آشنایان میرساند

روز جمعه سوم محرم الحرام مصادف با اولین شب سال فوت مرحوم فردوس وساده حضرت حجةالاسلام والمسلمین آقای آقا سید مصطفی لواسانی طاب ثراه میباشد لذامجلس یادبودی ازساعت ۵ الی ۷ بعداز ظهر درآرامگاه آنمرحوم درقم مقبره بیات منعقداست. **(سید محسن لواسانی)**

بمناسبت چهلم **حضرت آیةاله حائری کرمانی** شب شنبه چهارم محرم مجلس تذکری درمنزل اینجانب منعقداز مومنین خاصه علماء اعلام تمنی دارد باشرکت خودروح مرحوم راشاد فرمایند .

آ ـ۹۸۳۷ **الاحقر حاج آقا رفیع رشتی**

خانواده های **عنایت‌پور ـ قریب ـ عظیما ـ گرکانی ـ زرین نهاد ـ لشگری ـ سهام لشگری ـ نورصالحی ـ سلیمی** بانهایت تاثر فوت مرحومه **فاطمه عظیما** والده آقای محمد علی عنایت پور راباطلاع دوستان وآشنایان میرساند هزینه مجلس ختم مردانه بنابروصیت آن مرحومه صرف امور خیریه ومجلس ختم زنانه ازساعت ۵ الی ۷ روزشنبه ۱۹ تیرماه درمنزل آقای محمد علی عنایت پورواقع در خیابان بهارستان کوچه اردلان پلاك ۱۲ منعقد میباشد .

بعموم بازماندگان آن مرحومه مصیبت وارده را تسلیت میدهیم .

باکمال تاسف فوت مرحوم شادروان **ابراهیم کاظمی همدانی** راباطلاع دوستان وآشنایان محترم میرساند مجلس ختم مردانه روز شنبه ۱۹ تیرماه ۳۸ ازساعت ۹ الی ۱۱صبح درمسجد ارك وختم زنانه آن مرحوم درهمان روز ازساعت ۱۴الی ۶ بعداز ظهر درمنزل آقای حسین کاظمی خیابان زرین نعل کوچه حافظ منعقد است .

حسین کاظمی ـ محمد شیرنیا ـ حاجی صادق کاظمی ـ حاج احمد کاظمی ـ محمود کاظمی ـ هادی کاظمی ـ یوسف کاظمی ـ سید ابراهیم قیری ـ سید مهدی قیری ـ سیدحسین قیری ـ قباد صادری ـ محمود صادری ـ سید علی قیری ـ ابراهیم تقدسی ـ جلال فروغی

آ ـ۹۸۴۳

به عموم بازماندگان آن مرحوم مصیبت وارده راتسلیت میدهیم .

از آقایان افسران محترم و معظم دوره دوازدهم دانشگاه جنك که‌در مجلس ترحیم مادر خانم این بنده ابراز لطف وکتبا بذل مرحمت فرموده‌اند مراتب امتنان وسپاسگذاری خودرا تقدیم بقای عمرشریفشانرا مسئلت داریم سرهنك‌حسن یحیوی ـ فامیل‌فتی

از سروران مکرم ، آقایان روسا وکارکنان محترم اداره انحصار دخانیات اقوام ودوستان عزیز که در تشییع ومجلس ترحیم و هفته همسر و مادر اینجانبان ابراز لطف و کتبا بذل مرحمت فرموده‌اند مراتب امتنان وسپاسگذاری خودرا تقدیم بقای عمرشریفشانرا مسئلت میداریم

احمدعلی فتی ـکاظمی ـنصرت‌الله فتی ـحسن فتی ـحبیب فتی مهدی فتی

آ ـ۹۸۳۱

استخرشنا اسفرجانی ازصبح تاعصر

آب چاه عمیق باغ بزرك ـ محمودیه خیابان اوین .

آ ـ۹۷۴۹ ۱ـ۲

کلاسهای انگلیسی انجمن فرهنگی پروین

برای کلیه کلاسهای انگلیسی از ابتدائی تا PROFICIENCY زیر نظر معلمین انگلیسی زبان برای دوره تابستانی نام‌نویسی میشود وبقبول شدگان در امتحانات نهائی دیپلم از دانشگاه کمبریج انگلستان داده خواهد شد .

خیابان شاه چهار راه یوسف آباد تلفن ۴۲۴۵۱ .

۱ـ۴ آ ـ۱۲۵۱۸

کودکستان ودبستان آفشید

باوسائلی جدید تحت نظر **بانوفاطمه شمس** دارای لیسانس تعلیم‌و تربیت وسوابق‌ممتد فرهنگی (ریاست دبیرستانهای مختلف تهران) افتتاح گردید.

علاوه بربرنامه رسمی وزارت فرهنك زبانهای انگلیسی وفرانسه توسط **معلمین‌اهل‌زبان تدریس** خواهد شد.

ومطابق‌آخرین روش تعلیم وتربیت‌به‌تقویت **حس‌اعتمادبنفس‌و** پرورش نیروی بدنی کودکان شما خواهد پرداخت

ایمان بعقاید مذهبی وخداشناسی وعادت **به‌راستگوئی وزندگی اجتماعی** رادرآنان پرورش خواهد داد.

نام نویسی ازروز **سه‌شنبه۱۵تیرماه** تااول مردادهمه‌روزه صبح از ساعت ۹تا۱۲ بعداز ظهر هاه‌تا۷واز اول شهریورماه همه‌روزه صبح

نشانی ـ خیابان‌روزولت ـ کوچه‌اردلان یاخیابان تخت‌جمشید کوچه پشت سفارت آمریکا ـ کوچه اردلان

یاخیابان ایرانشهر ـکوچه پشت سفارت امریکا ـ کوچه اردلان کاشی شماره ۲۸ **تلفن۶۹۳۱۶**

۱ـ۵ آ ـ۹۰۸۹

آخرین مهلت اسم‌نویسی کودکستان ـ دبستان

دخترانه ـ پسرانه

فرزاد

زیر نظر بانودکتر پروین بیرجندی استاد روانشناسی دانشگاه تهران

اسم‌نویسی همه روزه **تا ۲۳ تیر**

بین ساعات ۸ تا ۱۲ ـ ۵ تا۷

نشانی ـ انتهای خیابان‌صبا پائین بلوارکرج ـ تلفن۴۳۸۵۰

وسیلهٔ‌ایاب وذهاب تامین‌است

اسم‌نویسی مجدد درشهریور ماه بشرط بودن محل

۱ـ۷ آ ـ۹۵۶۹

تودیع

در اینموقع که برای ادامه تحصیل عازم امریکا میباشم از کلیه اقوام ودوستان عزیز که موفق بدیدارشان نشدم بدینوسیله خدا حافظی‌مینمایم

سرگرد توپخانه اکبرحساس

تصحیح لازم

آگهی مزدگانی ده هزار ریال در صفحه هشتم جمله دیروز غلط و پریروز صحیح است.

تشکر وسپاسگزاری

بدینوسیله از مساعی وزحمات هیئت مدیره دبستان و دبیرستان جعفری اسلامی بخصوص جنابان آقایان حاج‌محمد جارالهی و حاج مهدی شالچی‌لار که‌درسال تحصیلی ۳۷ـ۳۸ جهت پیشرفت امور دفترستان نهایت جدیت را مبذول داشتند تشکر می‌نمایند

آ ـ۹۸۰۷ **دبیران دبیرستان جعفری اسلامی**

مهندس محمود حسینی

درگذشت برادر ارجمند خود آقای اسداله حسینی راباطلاع خویشان ودوستان میرساند هزینه ختم مردانه بموجب چك شماره ۱۳۶۵۹۲ بانك ملی بمبلغ‌ده هزارریال بشیر وخورشید سرخ داده شد ختم زنانه روزیکشنبه بیستم تیرماه ازساعت پنج تانه بعداز ظهردرمنزل‌شخصی واقع درقلهك ـ سه راه درویش منعقد خواهد بود .

بانهایت تاسف درگذشت نابهنگام سرکار **سرهنك ستاد موسی سازگار** بازرس انتظامی کارخانجات سیمان ایران وموادنسوزوابسته‌بشرکت‌سهامی‌مصالح ساختمانی‌را باطلاع میرساند. بمنظور تجلیل ازخدمات صادقانه فقید سعید ازطرف شرکت مصالح ساختمانی مجلس ختمی در مسجد کوی کارگران کارخانه سیمان ازساعت ۹ تا۱۱ صبح روزشنبه ۱۹ تیرماه جاری برقرار میباشد. ازدوستان و آشنایان آن مرحوم انتظار داردکه بپاس قدردانی ازخدمات یك افسرخدمتگذار وصدیق‌درمجلس مزبورشرکت فرمائید.

آ ـ۹۸۲۷ **شرکت مصالح ساختمانی**

به عموم بازماندگان آن مرحوم مصیبت وارده را تسلیت میدهیم .

خانواده های ظهیریه ـ صادقی ـ صادقیه ـ صدرائی ـ نیك سرشت ـ حکیم زاده ـ یزدانی

بانهایت تاثر فوت ناگهانی سرکار سرگرد بازنشسته ارتش **یعقوب ظهیریه** راباطلاع خویشاوندان ودوستان و آشنایان میرساند مجلس ترحیم آن مرحوم روز یکشنبه ۲۰ تیرماه ازساعت ۵تا۷ بعداز ظهر درمسجد حاج حسن واقع درخیابان‌بوعلی(ارامنه) ومجلس‌زنانه‌نیزدرهمانروزوساعت‌در منزل شخصی واقع درخیابان‌شاهپور مقابل خیابان فرهنك کوچه حمام یوسفخان برقرار خواهد بود .

فخری ظهیریه ـ سرهنك ابوالحسن صادقی ـ سرهنك علی اکبر ظهیری ـ مسعود صدرائی نوری ـ سرگرد علی اصغرنیك سرشت ـ سرهنك حسن پاك‌جو ـ قاسم صادقیه ـ ابوالقاسم یزدانی ـ مجید ظهیری ـ دکتر ابوالحسن حکیم زاده ـ سرگرد شهربانی قاسم صدرائی نوری ـ سروان رحمت اله نیك سرشت ـ علی یزدانی ـ فتاح صادقی ـ اسداله صادقی ـ حسن یزدانی ـ محمد یزدانی ـ جلال صادقی ـ جواد وزیر آبادی ـ سروان شهربانی احمد صادقی ـ علی اصغر ظهیری ـ محمد صادقی ـ اسماعیل صادقی ـ عباس جدی ـ حسن‌صادقی ـ فرج‌اله صادقی ـ غفارصادقی ـ یداله صادقی ـ احمد نیکو کاران ـ علی اصغر معمار باشی .

بعموم بازماندگان آن مرحوم مصیبت وارده را تسلیت میدهیم .

مراسم یکمین سال‌وفات **ابتهاج‌ملك انصاری** (شاهزاده قاجار) که مصادف باجمعه فردا میباشد بواسطه گرمای هوا ازطرف خانواده آن مرحومه درمزار بطور خصوصی برگزار میشود وهزینه مراسم بمصرف امورخیریه خواهد رسید .

هادی انصاری ـ مهندس امیر حسین انصاری ـ مخاطب شاهزاده قاجار

آ ـ۹۸۷۷

مجالس سوگواری

یاابا‌عبداله الحسین (ع)

حسب المعمول سنواتی ازشب سوم محرم مجلس سوگواری خامس آل عبا سیدالشهدا ارواح العالمین‌له‌الفداء درمنزل حضرت آیت الله آقای حاج سید محمد باقر تهرانی خیابان سیروس کوی علوی برپااست .

۱ـ۲ آ ـ۹۷۱۹

حسب المعمول سنواتی مجلس توسل وعزاداری حضرت حسین بن علی علیه السلام ازروز جمعه سوم محرم‌الحرام (۱۸ تیرماه) تادوازدهم محرم (ده روز) ازساعت چهار ونیم تاهفت ونیم بعداز ظهر درمنزل جناب آقای جمال امامی واقع درخیابان امیریه ـ انتظام السلطنه منعقد خواهد بود.

۱ـ۲ آ ـ۹۷۹۵ **نورالدین امامی**

مطابق معمول سنواتی مجلس‌ذکر مصیبت حضرت‌خامس آل عبا علیه‌آلاف‌التحیة والثناء درحسینیه مرحوم‌عضدالملك نایب السلطنه طاب ثراه ازروز جمعه سوم الی دوازدهم محرم‌الحرام‌از ساعت۶الی۱۰ بعداز ظهر منعقداست .

مهندس علیرضا امیر سلیمانی

۱ـ۲ آ ـ۹۸۱۵

مجلس سوگواری

حضرت اباعبداله الحسین صلواةاله علیهم اجمعین

میدان فردوسی اول خیابان زاهدی حسینیه فشارآباد ازشب سوم ماه محرم‌الحرام تاده شب دیگر مجلس عزاداری برقرار است ازعموم علاقمندان ومحترمین دعوت میشود از ساعت ۹ شب الی۱۰ ازبیانات واعظ شهیرجناب آقای بیان الحق استفاده فرمایند.

آ ـ۹۸۴۵ **ازطرف هیئت عزاداران ـ رضا جلیلوند**

حسین مصباح الهدی وسفینة النجاة

بمناسبت ایام سوگواری حضرت اباعبدالله الحسین علیه‌آلاف التحیة والثناء شب هادرمسجد نوساز موسی بن جعفر واقع درانتهای خیابان منیریه ـ چهارراه لشکر مجلس عزاداری برپاست. ازعلاقمندان به ساحت مقدس حسینی دعوت میشود که بمنظور حفظ شعائر اسلامی دراین مجلس محترم شرکت فرمایند .

آ ـ۹۸۶۳ **مهندس ابوالفضل سدهی**

یاابا‌عبدالله انت نجم الهدی اشرقت فی‌الدیجور

مجلس عزاداری حضرت خامس آل عبا مولی الکونین ابی عبدالله الحسین علیه السلام ازساعت ۷ الی۱۰ صبح جمعه سوم‌محرم‌الحرام درمنزل منعقداست شرکت موجب تعظیم شعائر است .

الاحقر حاجی میرزا خلیل کمرهٔ

طبق معمول سنواتی مجلس سوگواری حضرت خامس آل عبا علیه السلام ازروز سوم الی دوازدهم محرم الحرام ازساعت ۷ الی ۱۰ بعداز ظهر درپاساژ فتوت خیابان پشت شهرداری برقرار است ازبیانات دانشمند شهیرجناب آقای فلسفی استفاده انشاء اله عموم برادران شرکت میفرمایند.

آ ـ۹۹۱۹ . **محسن فتوت**

حسب المعمول سنواتی مجلس عزا داری حضرت حسین‌ابن علی وسایر شهدای کربلا ازشب چهارم محرم ۷۹ تاده شب درمنزل حجةالاسلام حاج آقا سید جلال‌الدین تقوی لاریجانی درخیابان ری کوی شهاب‌الملك منعقد است .

آ ـ۹۸۹۱ **سیدنیا**

ساعت ۷ ونیم بعداز ظهرامروز چندتن ازخطباء درجلسه هفتگی انجمن دانشوران ایران درباره فضائل خاندان جلیل نبوت وفلسفه شهادت حضرت حسین‌ابن علی (ع) سخنرانی مینمایند .

طبق معمول سنواتی درحسینیه مرحوم آقا سید هاشم واقع درخیابان شاه آبادکوچه آقاسید هاشم مجلس عزاداری حضرت خامس آل عبا(ع) همه روزه دردهه عاشورا صبح و شب ازطرف خاندان هاشمی شیرازی منعقداست .

ازدوم ماه محرم تادوازدهم شب هاازساعت هشت ونیم تا ده بعد ازظهر مجلس سوگواری حضرت خامس آل عبا ارواح العالمین له الفدا درمنزل آیت الله زنجانی آقای سلطان العلماء ـ خیابان امیریه مقابل انتظام کوچه حکمی منعقد است .

آ ـ۹۸۶۷ **اوحدی**

آگهیهای تسلیت

فوت جانگداز ونابهنگام آقای اسمعیل کاتوزیان را به فامیل محترم کاتوزیان وسایر بازماندگان ودوستان آن مرحوم تسلیت عرض مینماید.

آ ـ۱۳۱۱۰ **شیراز محمد کریم متقی ایروانی**

مصیبت وارده رابه خاندان معظم طبیبی و سلطانی خصوصا جناب آقای مرتضی طبیبی وجناب آقای دکترمحمد حسین طبیبی تسلیت عرض مینمایم .

آ ـ۹۸۵۱ **دکتر الویری**

دوستان عزیز آقایان محمد ومحمود صادقی

فوت همشیره گرامتان رابه شما وتمام خاندان محترم صادقی صمیمانه تسلیت عرض مینمائیم .

آ ـ۹۸۶۹ **ناصر وعباس بانکی**

مصیبت وارده رابه خانواده محترم منصور خصوصا به همقطار عزیز سرکار سرهنك منصور تسلیت میگویم .

آ ـ۹۸۷۹ **سرگرد مهندس ناصر خادمی آبادان**

جناب آقای تقییان ـ آقای حسین سکوت

بایکدنیا تاثر وتاسف درگذشت بانو منور خانم راتسلیت عرض نموده بقاء وسلامتی خانواده شماراازخداوند متعال خواهانیم . آ ـ۹۹۰۵ **تهران محمود سکوت**

مصیبت وارده رابخانواده محترم معزی بویژه جناب آقای محمد معزی مدیر محترم بیمارستان امیر اعلم تسلیت عرض مینماید .

ازطرف‌کارکنان بیمارستان‌روزبه ـ اسلامیه عسگری قاسمی

آگهیهای ترحیم و تسلیت درصفحه ۱۷

ناصر اجازه تشکیل حکومت عراق آزاد را نداد

وسیله مناسبی جهت بهبود روابط ناصر وقاسم بو جودآمده

حفره عمیق

قاهره - آسوشیتد پرس - یکی از منابع مطلع قاهره خبر میدهد که رئیس جمهوری متحد عرب جمال عبدالناصر اجازه نداد تبعیدی های عراقی در خاك جمهوری متحده عرب یك «حکومت عراق آزاد» تشکیل دهند.

تفاوت بسیار

فائق سامرائی سفیر سابق عراق درقاهره‌ودشمن سرسخت‌عبدالکریم قاسم از ناصر درخواست نمود بوی اجازه داده شود حکومت عراق‌آزاد را تشکیل دهد.

البته سامرائی « اداره عراق‌آزاد» را در قاهره بوجود آورد ولی میان این اداره و یك « حکومت عراق آزاد» تفاوت بسیار وجود دارد.

سامرائی خود را نماینده جبهه‌ملی عراق میداند که از احزاب ناسیونالیست تشکیل شده و با شورشیان موصل همکاری داشته است.

این مخالفت ناصر را میتوان‌نشانه دیگری از تغییر نظر وی نسبت به جمهوری عراق دانست.

هنگام شورش موصل ناصرعلنا به قاسم حمله نمود و او را عامل کمونیستها شمرد و مبارزه ضد کمونیستی خود را در سراسرقلمرو جمهوری متحده عرب آغاز کرد. زیرا آن روزها کمونیست ها از قاسم پشتیبانی مینمودند.

اما همینکه‌روابط‌قاسم وکمونیست هاتیره شدواودر برابر کمونیست ها به مقاومت پرداخت حملات‌ناصر بوی نیز عملاقطع شد.

در هفته های اخیر مطبوعات‌قاهره و دمشق مرتبا اخبار مبارزه قاسم و کمونیستها را منتشر میسازند. چنانکه گوئی در عراق جنگی میان قاسم و کمونیستها در جریان است.

گرچه هنوز میان قاسم و ناصر حفره عمیقی وجود دارد ولی همین ممانعت ناصر از تشکیل‌حکومت مناسبی جهت‌بهبود روابط ایندو عراق آزاد ممکن است وسیله باشد.

دکتر رالف بونچه

شرکت انگلستان درجشن‌انقلاب عراق

لندن -رویتر -دولت بریتانیا دعوت دولت عراق را برای شرکت در مراسم انقلاب ۱۴ ژوئیه آن‌کشور پذیرفته است وهمچنین اعلام شد که نماینده دولت بریتانیا در جشن سفارت کبرای عراق درلندن شرکت خواهد نمود.

سخنگوی وزارت خارجه انگلستان ضمن اعلام این موضوع گفت: «سرهامفری‌ترولیان» سفیر بریتانیا در عراق و«سر کرافورد» رئیس‌قسمت توسعه وعمران سفارت انگلیس در بیروت و «آداموس» رئیس اداره اطلاعات بریتانیا در پایتخت لبنان بنمایندگی از طرف دولت انگلستان در مراسم انقلاب ۱۴ ژوئیه عراق شرکت خواهند نمود.

سخنگوی وزارت خارجه انگلیس در پاسخ یك سئوال گفت اطلاعی از گزارشهای مبنی بر وقوع اغتشاش در بغداد ندارد.

حمله دیپلمات سیاهپوست به‌تبعیض نژادی

پسر دکتر «رالف‌بونچه» را بجرم سیاهی به‌کلوب تنیس راه ندادند

سازمان ملل متحد - خبرگزاری فرانسه - دکتر « رالف بونچه » امریکائی یکی از معاونین دبیر کل سازمان ملل متحد و دارنده جایزه نوبل صلح طی یك‌کنفرانس مطبوعاتی که در سازمان ملل‌متحد تشکیل داد شدیدا علیه تبلیغات نژادی امریکا سخن گفت.

وی برای مثال خاطر نشان ساخت که کلوب تنیس «فورست هیل» که هر ساله مسابقات‌جهانی تنیس را ترتیب میدهد حاضرنشده است که نام پسر او رادر دفتر کلوب ثبت کند تنها بخاطر آنکه سیاه‌پوست میباشد.

دکتر رالف بونچه که تاکنون‌در برابر مسئله سفیدو سیاه درامریکا روش محتاطانه‌ای داشته‌است‌شدیدا به تبعیض حمله کرده و گفت: تبعیضات نژادی در عصر ما یکی از حوادث تکان دهنده است.

وی در خاتمه گفت :تازمانی که تبعیضات نژادی در امریکا ازبین نرفته نمیتوان‌گفت هیچ‌سیاه پوستی از آزادی برخوردار است.

مهاجرت‌یهودیان رومانی ازسر گرفته‌شد

پس‌از سه‌ماه بار دیگر دولت رومانی بیسروصدا یهودیان را باسرائیل میفرستد

وین - منابع وین اطلاع دادند که دولت رومانی بار دیگرمهاجرت یهودیان را از آن کشور آزادکرده است ولی این امر بدون سرو صدا صورت میگیرد.

در سه ماه اخیر دولت رومانی مهاجرت را متوقف کرده بود. یهودیان رومانی اکنون دسته دسته باسرائیل مهاجرت میکنند. یهودیانی که از رومانی رسیده‌اند اغلب تحصیل کرده هستند که د رمیان آنها پزشك و مهندس فراوان دیده میشود. قبلا ۲۰هزار نفر یهودی از رومانی به اسرائیل مهاجرت‌کرده بودند که با اعتراض سخت جمهوری متحده عربی روبرو شد.

بهبود روابط ایران و جمهوری عربی

یك پناهنده مصری از خاك اردن اخراج شد

عمان - دولت اردن به سرهنك نیروی هوائی‌مصر عبدالمنعم عبدالله که بعنوان پناهنده سیاسی در این کشور بسر میبرد دستور داد که خاك آن کشور را ترك نماید .وی قصد دارد به لبنان برود.

محافل مطلع اظهار میدارند علت تصمیم دولت اردن باخراج افسر مزبور با ورود عبدالخالق حسونه دبیر کل اتحادیه اعراب بستگی دارد زیرا وی‌در صدد بهبود روابط اردن‌و مصر میباشد.

بقرار اطلاعات منتشره بزودی میان اردن و جمهوری متحده عرب روابط سیاسی برقرار میشود. محافل‌مطلع میگویندد‌بیرکل جامعه عرب هفته آینده به عمان می‌آید تا اختلافات دو کشور را مورد مذاکره قرار داده در رفع آنها بکوشد.

روابط دو کشور بعلت توطئه های ضد ملك حسین که مقامات اردن آنها را ناشی از اقدامات جمهوری متحده عرب میدانستند قطع شده است.

رویتر - یونایتدپرس

روز ۹ ژوئن طی مراسمی که در آمستردام صورت گرفت پرنسس «بئاتریکس» ولیعهد هلند ازطرف پرنس «برنارد» پدرش بدریافت درجه شوالیه «سن‌جان» مفتخر گردید.

آسوشیتدپرس

تمام آلمان دست از کار میکشد

بن- خبرگزاری فرانسه -روز سیزدهم ژوئیه که مجددا کنفرانس وزرای امور خارجه شرق وغرب در ژنو شروع بکار خواهد کرد مدت دو دقیقه (۱۱ر۵۸ تا ظهر) تمام مردم در سراسر آلمان غربی دست از کار خواهند کشید تابدینوسیله علاقه مردم آلمان را به حفظ حقوق مردم برلن ووحدت آلمان نشان دهند.

دولت آلمان غربی وفدراسیون کار فرمایان موافقت خودرا باچنین تظاهراتی اعلام داشته‌اند.

باند بین‌المللی قاچاق

دمشق آسوشیتد پرس - محافل موثق میگویند که مقامات دولت سوریه موفق به دستگیری یك باند بین المللی قاچاق مواد افیونی شده‌اند که در ترکیه و عراق و اردن و افریقا و امریکا شعبه داشته است.

اعضاء این باند در حلب کشف ودستگیر شدند. گفته میشود که مدت سه سال بود پلیس دمشق‌در صدد دستگیری این باند بود.

قاسم اعلام‌کرد :

اعدام محکومین‌فقط بمن مربوط‌است

کارگران بجای پرداختن به‌این مزخرفات باید بکار اساسی خود مشغول باشند

بغداد - عبدالکریم قاسم ضمن اظهارات خود در مقابل یك اجتماع کارگری گفت هدف انقلاب عراق خرد کردن امپریالیسم بود وبا از بین رفتن امپریالیسم کلیه آثار شیطانی آن نیز محو خواهد شد.

ضمن سخنرانی قاسم کارگران مرتب ابراز احساسات کرده دست میزدند.

قاسم گفت عراق دارای قدرت‌کافی برای حفظ و حمایت آزادی کشور وخلع سلاح ارتش مهاجم‌میباشد. برای حفظ آزادی در عراق لازم است که قانون محترم شمرده شود وآزادیهای فردی حمایت شوند. غرور و نخوت گاهی سبب میشود که اشخاص و یا گروهها تصور نمایند که دارای قدرت زیادی‌هستند

بشما مربوط نیست

درجواب تقاضای کارگران مبنی‌بر اعدام خائنین (مقصود فاضل جمالی وسرهنك عارف ودیگران بودند) قاسم فریاد زد «اعدام یا خودداری از اعدام بمن مربوط است نه بشما این مزخرفات را فراموش کنیدو بکار اساسی بپردازید بگذاریدمن کار خود را بکنم. اینها بخاطرشما نباید اعدام شوند. نظر من عاقلانه وصحیح است.»

این سخنان قاسم از رادیو بغداد پخش شد. قاسم گفت من برای انهدام امپریالیسم و بخاطر کارگران وبیچارگان ومستمندان مبارزه کرده ام در آنموقع حاضرین ابراز احساسات شدید و طولانی نمودند وشنیده میشد که عده ای فریاد میزدند «امپریالیسم باید منهدم‌شود» بعدا قاسم گفت : این مسئله ساده ایست که با صبر و تحمل انجام و حل میشود.

قدر آزادی

قاسم مخصوصا در باره اعدام کسانیکه محکوم بمرك شده اند گفت ما از قانون و عدالت در رفتار با این عده پیروی خواهیم کرد. قاسم که با شدت این حرفها را میزد چند لحظه سکوت کرد و گیلاس آبی نوشید و سپس به سخنان خود ادامه داد و گفت از نیروی دموکرات ملی حمایت و پشتیبانی خواهد کرد. زیرا این نیرو از آزادی افراد و اجتماعات حمایت و قانون و نظم را حفظ‌میکند قاسم گفت مردم باید قدر این آزادی را که بدست آورده اند بدانند و از نفاق بپرهیزند.

عبدالکریم قاسم قول داد که‌روز ۱۴ ژوئیه ضمن رژه ارتش قدرت و نیرومندی عراق‌اشکارمیشود بحدیکه هیچکس تصور آنرا هم نمیکند.

احضار وابسته

آنکارا - سرهنك «صبیح‌الغالب» وابسته نظامی عراق در آنکارا طبق دستور فوری ژنرال عبدالکریم‌قاسم با هوا پیما رهسپار بغداد شد.

سرهنك صبیح الغالب جزء دوازده تن افسری بوده‌است که انقلاب‌عراق را سبب شدند ولی مانند سایرین ازجمله سرهنك عارف‌بازداشت‌نگردید.

تاکنون در هر مورد مهمی از جمله توطئه موصل سرهنك صبیح‌الغالب توسط عبدالکریم قاسم جهت‌مشورت به بغداد احضار شده است. ناظرین امور سیاسی برای مسافرت ناگهانی نامبرده به بغداد اهمیت خاصی‌قائل هستند.

وابستگی های امپریالیستی

بغداد - بمناسبت امضای موافقتنامه بازرگانی عراق- ویتنام ابراهیم‌کبه وزیر اقتصاد ملی عراق نطقی ایراد کرده و گفت براثر وحدت قابل ستایش ملت و دولت انقلابی‌ماتوانستیم کشور خودرا از وابستگی های امپریالیستی آزادکنیم. پیمان بغداد دردکترین آیزنهاور قرار دادهائی که مخالف منافع ما بود ووابستگی به منطقه استرلینك همه پایان‌یافت. ابراهیم کبه ادامه داد در حال‌حاضر دولت جهت‌بنای‌یك‌جامعه دموکراسی جدید شروع به پی ریزی‌یك اقتصاد محکم کرده است.

بازداشت

بیروت - روزنامه دیلی استارچاپ بیروت گزارش میدهد که سرکرد «سلیم فخری» مدیرکل اداره رادیوی بغداد بازداشت گردیده و شخص دیگری بجای وی منصوب شده است.

روزنامه مزبور مدعی است که عبدالکریم قاسم پس‌از انتشارخبر تشکیل جبهه ملی بوسیله کمونیستها از رادیو بغداد دستور بازداشت‌سلیم فخری را صادر نمود.

این موضوع حکایت‌ازبروز اختلاف شدید بین‌قاسم‌و کمونیستهامینماید.

آسوشیتد پرس - خبرگزاری‌فرانسه

کنسول قاچاقچی

کراز - خبر گزاری فرانسه - کارل دوستال‌یکی از بازرگانان شهر وین‌و کنسول افتخاری پاراگوئه در پایتخت اطریش توسط مقامات گمرك‌اطریش‌بازداشت شد. نامبرده ۲۰ کیلو طلا و ۲ هزار ساعت در اتومبیل شخصی‌خود پنهان کرده بود و قصد داشت آنها را بطور قاچاق وارد یوگسلاوی کند.

پرواز روزانه به

مشهد

با ۱۲۰ تومان

هر روز میتوانید با هواپیما های

شرکت‌هواپیمائی‌ایران‌به مشهدپرواز کنید

قیمت‌بلیط فقط ۱۲۰تومان

مدت مسافرت سه ساعت و درطول راه

پذیرائی مجانی است

همه روزه پرواز ازتهران ساعت ۱۲ ظهر میباشد

شرکت هواپیمائی ایران

برای کسب اطلاعات بیشتر و گرفتن جا بموسسات مسافربری یا شرکت هواپیمائی ایران مراجعه فرمائید

خیابان شاهرضا - میدان فردوسی تلفن ۴۶۵۳۲ ۴۴۳۳۳

سفرهوائی سریعتر است

طراحی آگهی زیبا

سرویس سیار

مؤسسه برنینا

Bernina

بدارندگان کلیه چرخهای خیاطی اعم از چرخهای خیاطی وگلدوزی اتوماتیك برنینا وانواع چرخهای خیاطی دیگر اطلاع میدهد که سرویس سیار برای هرگونه تعمیرات آماده است

نمایشگاه برنینا خیابان‌شاه

بین چهارراه شاه و بهرامی

تلفن ۴۲۴۳۴ ۱-۳ آ-۱۲۵۱۰ تبلیغاتی‌آ.آ

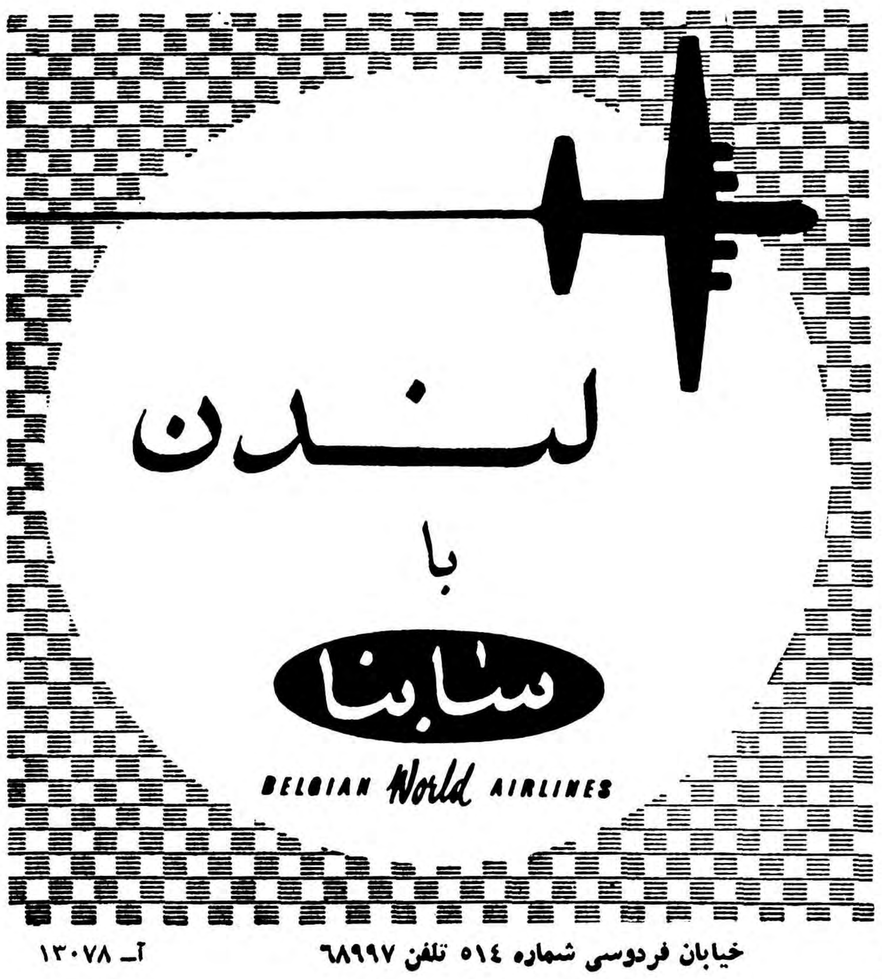

لندن

با

سابنا

BELGIAN World AIRLINES

خیابان فردوسی شماره ۵۱۴ تلفن ۶۸۹۹۷

آ- ۱۳۰۷۸

نمایندگان شوراهای محلی جمهوری عربی انتخاب شدند

منظره زنان چادرسیاه پای صندوقهای رای جالبترین صحنه انتخابات بود

قاهره ـ گزارش‌واصله حاکی‌است که گروه کثیری از مردم جمهوری متحده در انتخابات عمومی شرکت کرده‌اند. هنگامی که جمال‌عبدالناصر برای دادن‌رای میرفت‌مورد استقبال شدید واقع شد. دراین انتخابات ۳۹هزارو ۳٦٤ تن از نمایندگان شوراهای محلی برگزیده شدند. نکته جالب توجه شرکت زنان در انتخابات بود. زنان در حالیکه چادر سیاه بسر داشتند صبح زود بطرف صندوق آراء میرفتند. هجوم مردم درساعات اول صبح خیلی شدید بود وعلت آن گرمای‌شدید قاهره در ساعات نزدیك ظهر میباشد.

انتخابات عمومی مزبور اولین قدم برای تشکیل مجمع ملی محسوب میشود زیرا پایه واساس مجمع مزبور را تشکیل میدهد. هیچگونه اثری از فعالیت کمونیست ها دیده نمیشد زیرا جمال عبدالناصر ضمن سخنرانیهای اخیرخودحملات شدیدی به آنان نمود.

شرکت اجباری

در سوریه انتخابات شوراهای ملی برای انتخاب ۹٤٤٥ نماینده از ساعت ۸ صبح آغاز شد. شرکت در انتخابات اجباری است وهر کس امتناع نماید محکوم به پرداخت ۳دلار خواهد شد. تنهادر ناحیه سوریه ٥٦٥ر۱۳۳ زن و مرد واجد شرائط برای شرکت‌در انتخابات میباشند.

سازمان وحدت ملی تنها حزب سیاسی‌جمهوری متحده‌عربی میباشد که‌بعداز الحاق سوریه به‌مصر و انحلال احزاب‌سیاسی دیگرجانشین همه آنها شده‌است. نمایندگانی که دیروز انتخاب شدند اعضای سازمان وحدت ملی را تشکیل خواهند داد.

در انتخابات دیروز تنها در سوریه ۲۷ هزار کاندیدای نمایندگی‌بودند سخنگوی وزارت کشورسوریه بطور تقریب تعداد نامزد های انتخاباتی را در حدود ۳۰ هزار نفر اعلام‌نمود. در اولین ساعات ۱٤۷۱ نفر بدون مخالفت انتخاب شده بودند.

برای نخستین بار

برخلاف مصر در سوریه برای اولین بار انتخاباتی صورت می گیرد که‌در آن احزاب سیاسی شرکت ندارند. در مصر در سال ۱۹٥۲ کلیه احزاب سیاسی منحل گردیدند.

همچنین برای نخستین‌بار درتاریخ سوریه زنان در انتخابات درشرایط مساوی بامردان شرکت میکنند. اعضاء احزاب منحله اظهار داشتند که‌بطور انفرادی‌در انتخابات شرکت میکنند نه بعنوان نماینده احزاب سابق.

پارلمان مصر قرار است‌در اواسط ماه نوامبر تشکیل گردد تا کار تدوین قانون اساسی جدید را بعهده گیرد. نتیجه انتخابات فردا اعلام خواهد شد.

وعده هوائی

یکی‌از کاندیداها در ناحیه مصر بنام «محمود الکماری» جالبترین شعار های انتخاباتی را داد. وی طی نطق خود وعده کرد که‌درصورت احرازموفقیت، باسمت‌رئیس کمیسیون موشك، یك موشك ساخت جمهوری متحده را قبل از امریکا و شوروی به کره ماه بفرستدو شخصاسرنشین آن باشد. هنوز معلوم نیست رای دهندگان‌چه اندازه‌تحریك‌به‌هواداری از او شده‌اند.

ماجراجوترین مردم جهان در اینجاهستند

۷داوطلب مسافرت به‌فضا بیش‌از «لیندبرگ» هوانورد معروف شانس زنده‌ماندن‌دارند

لانگی ـ (امریکا) ـ یونایتدپرس‌ـ برای نخستین بار «سازمان ملی مطالعات فضائی و هوائی» امریکااجازه داد مرکز مطالعات «لانگی» از طرف مخبرین بازدید شود.

این مرکز تحقیقات فضائی وهوائی درایالت «ویرجینیا» واقع‌شده است. درهمین مرکز فعلا هفت تن‌داوطلب سفر به فضا طبق «طرح مرکوری» (سفر بایك قمر مصنوعی) مشغول تمرین میباشند.

شرایط بی وزنی

مهمترین موضوع مورد توجه مخبرین دراین پایگاه وسایل و برنامه های مربوط به طرح‌مرکوری بود.

داوطلبان این سفر فضائی فعلاخود را باشرایط وزنی و زندگی تحت سرعتها وفشارهای زیادمنطبق‌میسازند. البته این شرایط فعلا در اطاق های در بسته آزمایشگاه فراهم میشود.

آنها از برنامه غذائی مخصوص دوره سفر هم اکنون گاه و بیگاه استفاده میکنند تا خوراکهای مدت سفرکه بیشتر از پوست سیب زمینی تشکیل میشود آنهارا مریض نکند.

این افراد فشار هائی معادل فشار های اعماق دریا را تحمل مینمایند و با کفش های مغناطیسی مخصوص‌از دیوار های فولادین اطاق آزمایش بالا میروند.

بیست ماه بعد قرار است یکی از این هفت‌تن راه فضارا پیش گیرد و به سفری رودکه جزدر صورت تکمیل همه وسایل بازگشت ازآن ممکن نخواهد بود.

باعلاقه

امااین هفت تن مسافر داوطلب‌که نمیدانند در انتهای دوسال کدام یك به سفر میروند و نمیدانند که این سفر بازگشت خواهد داشت یا نه با علاقه و شوق‌در آزمایشها شرکت میجویند و خود را تحت شرایط‌مختلف زندگی در فضا قرار میدهند.

سن آنها میان ۳۲ و ۳۷ سال

بقیه‌درصفحه‌هفدهم

ستوان«کلیفورمالکلور» یکی از۷مردپرنده آمریکا است که‌ازهم‌اکنون شرایط بی‌وزنی فضای بالا را آزمایش و تحمل میکند.

اختلاف آمریکاوفرانسه لاینحل ماند

۲۰۰ هواپیمای جنگنده بمب‌افکن آمریکائی بدون تاخیر ازخاك‌فرانسه‌خارج میشوند

مسئله اختلاف نظر امریکا و فرانسه بر سر دادن اطلاعات اتمی به کشور اخیر سر انجام حل‌نشد و امریکائیها ترجیح دادند بجای قبول کنترل فرانسه بر انبار های اتمی خود در آن کشور، اساسا قوای هوائی سازمان اتلانتیك را از فرانسه خارج کنند و به انگلستان و آلمان غربی انتقال دهند. بدین ترتیب فرانسه دیگر سهم چندانی در دفاع از اروپا ندارد.

پاریس ـ رویتر ـ مقامات ناتو اظهار داشته‌اند که امریکا به سازمان اتلانتیك شمالی اطلاع‌داده است که ۲۰۰ هواپیمای جنگی حامل بمب اتمی خود را بدون‌تاخیر از فرانسه خارج مینماید.

محافل سیاسی اظهار میدارندکه نماینده امریکا در شورای اتمی اتلانتیك گفته‌است امریکا هواپیما های جنگی و بمب افکن خود را از فرانسه به ایتالیا و بریتانیا و آلمان غربی انتقال میدهد علت اینکار امتناع دولت فرانسه از دادن اجازه به امریکا برای‌انبار کردن‌سلاح های اتمی در خاك آن کشور ذکر شده است.

فرانسه در صورتی حاضر به‌دادن اجازه برای حفظ و نگاهداری بمب های اتمی در خاك خود میباشد که در کنترل و نظارت سلاحهای‌مزبور شرکت نماید.

هواپیماهائیکه از فرانسه خارج‌می شوند از نوع «سابر» (اف‌۱۰۰) جت بوده و در «شولون» و «داتن» «تول» در نواحی شرقی فرانسه مستقر میباشند.

موافقت انگلستان

لندن ـ «دونکان سندز» وزیر دفاع بریتانیا اعلام نمود که‌دولت انگلستان با ورود تعدادی ازواحد های هوائی امریکا بخاك بریتانیا برحسب تقاضای سر فرماندهی‌نیرو های ناتو موافقت کرده‌است. آلمان غربی نیز با پذیرفتن قسمتی ازاین هواپیما ها موافقت نموده‌است.

اگرکولرآنتار راهی جهنم بازکند آنجارا بهشت خواهدکرد

نماینده انحصاری شرکت سهامی تاج تهران خیابان [illegible] تلفن ۲۲۲۷۹۷

جالبترین اخبار

در ۲۴ ساعت گذشته

بقیه از صفحه اول

فرزندش میلکو ودوخدمتکاربا هواپیمای پان‌امریکن‌ازنیویورك به پاریس پرواز کرده وامروز ظهر وارد شدند.

دکتر اسکوفیك گفت مادر رسیدن به‌رم خیلی تعجیل‌داریم زیرا جینابا‌ید در فیلم جوانکا بازی کند.

جینا ضمن اقامت درنیویورك استراحت میکرد و فقط یکبار درنمایش برنده شیرین جوانی الر تنسی ویلیامز شرکت‌کرد که سبب جلب‌توجه‌شدید تماشاچیان شد.

***

ژرژراین معروف به‌مسیو بیل جوان ۳٦ ساله فرانسوی که بجنایتکار ریش آبی در فرانسه معروف شده ونام او لرزه براندام زنان‌می‌افکند نزد پلیس اعتراف کرد که‌مرتکب ۱۳ قتل شده‌است.

(ریش آبی‌مرد افسانه‌ای است که‌زنان متعدد میگرفت وآنهارا میکشت).

راین ابتدا باتهام قتل‌یکی اززنان بدکاره پاریس بنام دو مینیك تیرل دستگیر شد. جنایت مزبور پاریس را تکان داد زیرادرنتیجه تحقیقات معلوم شد که‌این جوان سیبلو تیرل را باستخدام خود درآورده و ضمنا بااو رفیق شده‌بود. یك روز تیرل خواست اورا ترك نماید ابتدا بادوگلوله او را مجروح‌نمود و سپس در حالیکه زن‌بدبخت ازدرد جراحت‌رنج میبرد مقداری بنزین روی‌او ریخته‌وزنده زنده اورا آتش زد.

وجدان این‌جنایتکار پس‌از دستگیری ودرجریان محاکمه بیدار شد واعتراف بکلیه جنایات خود کرد وگفت که وقت آن رسیده است‌بجنایات وحشت‌آور خود اقرار کند.

راین بواسطه سبیل خودموقعیت خوبی نزد زنان داشت.

***

تصمیم شورای‌اداری‌بیمارستان دوسلدورف آلمان غربی‌درمورد اخراج یکی‌از پزشکان دارنده جایزه نوبل سروصدای زیادی دراین کشور بپاکرده‌است.

شخصی که‌ازبیمارستان بعلت عدم اطلاع وناشایستگی اخراج گردیده‌پروفسور ورنر وروسمن است که درسال ۱۹٥٦ بدریافت جایزه پزشکی‌نوبل نائل شد. پروفسور ورنر بلافاصله پس‌از صدور رای شورای اداری‌بیمارستان‌بدادگاه شکایت کرد.

ورنر که‌سابقا در رشته جراحی کارمیکرد ازمدتی پیش دررشته دیگری مشغول مطالعه شده‌بود وهنگامیکه اخیرا بریاست بیمارستان منصوب گردید بشدت از طرز عمل قسمت جراحی بیمارستان انتقاد نمود.

پروفسور عقیده داشت که بیمارانی که‌مورد عمل جراحی قرار میگیرند تا۲٤ ساعت باید لاینقطع تحت‌مراقبت‌قرار گیرند. این انتقادات موجب ناراحتی اعضاء شورای‌اداری بیمارستان را فراهم آورد.

***

«بارتون گلادستون» که‌از دزدان شبروی قهار امریکائی است و به‌بیست سال زندان محکوم شده بود درزندان «فلوریدا» ازدواج کرد.

او پس‌از ۳۸دزدی شبانه دستگیر شده ومجموع مجازات های او ممکن بود به ۳۰۳سال زندانی برسد ولی قاضی‌دادگاه فقط بیست سال زندانی برای اونوشت. زن اوگفته است که تاپایان این‌مدت صبر خواهد کرد.

مراسم ازدواج گلادستون در طالار زندان بعمل آمد. موقعی که‌گلادستون بزندان برگشت سایر زندانیها بااو آغاز شوخی کردند و گفتند صورتت ماتیکی است.

گلادستون باخنده گفت من باید بوسه‌رامدتهای دراز حفظ کنم. ممکن‌است گلادستون پس‌از ٦ماه مورد عفو قرار گیرد. این‌درصورتی است که کمیسیون عفو اصلاح اخلاق اورا اعلام دارد.

تغییر محل

اداره اعزام دانشجو بخارجه از محل قدیم واقع در میدان‌بهارستان بمحل جدید خود واقع در خیابان سپه روبروی دبستان نوبنیاد نظامی نقل مکان یافته‌واز روز شنبه‌نوزدهم تیر ماه ۱۳۳۸ در محل جدیدشروع بکار خواهد نمود.

آیزنهاور

بقیه ازصفحه اول

واشنگتن ـ رویتر ـ آیزنهاور در کنفرانس مطبوعاتی خود که‌دیروز منعقد شده بود اظهارداشت طبق گزارشهای رسیده خروشچف‌نمی‌خواهد برای مسائل مورد اختلاف شرق و غرب راه حلهای مسالمت‌آمیز بدست آید.

در مورد ملاقات اخیر اورل‌هاریمن سفیر کبیر و فرماندار سابق‌ایالت نیویورك که اخیرا به روسیه‌مسافرت نموده با خروشچف آیزنهاور گفت بنظر وی بهتر است اشخاص‌مسئول بیاناتی ننمایند که‌در خارج‌اولتیماتوم وتهدید تلقی شود. مذاکرات هاریمن ـ خروشچف در مجله لایف منعکس شده بود. خروشچف به هاریمن گفته بود ادعای امریکا در این مورد که جهت حفظ برلین غربی از نیروی مسلح استفاده‌خواهد کرد بلوفی بیش نیست.

آیزنهاور گفت این سخنان رامهم نمیداند، در مورد امکان توافق با شوروی طی دوره جدید کنفرانس ژنو که دوشنبه آینده آغازمیشود رئیس جمهور امریکا گفت‌نظریات امریکا همان است که در مرحله قبلی کنفرانس بود و در آنها تغییری حاصل نشده است.

یك وجب هم

آیزنهاور بالحنی محکم اضافه نمود که امریکا باثبات و قدرت‌تمام مسئولیتهای خود را بر عهده‌گرفته است ویکوجب عقب نخواهدنشست واز حقوق خود در برلین غربی صرفنظر نخواهد نمود.

اگر این اصول را دیگران درك کنند میتوان در هر مسئله‌ای‌مذاکره نمود و به راه حلهای مسالمت آمیز رسید.

ضمن اشاره به اظهارات اخیر خروشچف که گفته بود چینیها موشکهائی دارند که میتوانندناوگان هفتم آمریکا را منهدم سازند ودر نتیجه فرمز را مسخر کنندآیزنهاور گفت درباره این موشکهای چین کمونیست تاکنون بوی گزارش داده نشده است.

خروشچف اخیرا به چند تن از فرمانداران امریکا که بروسیه‌رفته بودند گفته بود که بسیار مشتاق است به امریکا سفر کند واضافه نموده بود که اگر آیزنهاور به شوروی مسافرت‌کندسبب خوشوقتی وی خواهد شد.

آیزنهاور در این مورد اظهارداشت چون امریکا عضو جامعه ای ازملل آزاد میباشد نمیتواند به ملاقاتها ومذاکراتی دست بزند که سوء تفاهماتی میان متفقین وی ایجاد نماید. تشکیل کنفرانس سران‌دول بزرك چون با شرکت متفقین‌امریکا عملی خواهد شد اشکالی تولید نمیکند ولی ملاقات انفرادی وی و خروشچف اینطور نیست.

استقبال رسمی

رئیس جمهور گفت با اینهمه اگر خروشچف به امریکا مسافرت‌نماید از وی استقبال رسمی بعمل خواهد آمد ولی مقامات امریکا معتقدند که ملت امریکا باوی بصورت غیر دوستانه ای روبرو خواهد شد و در نتیجه ممکن است جنك سردتشدید شود.

باوجود این امریکا از هیچ‌کوشش برای یافتن راه حل مسالمت‌آمیز اختلافات شرق و غرب‌دریغ‌نمی‌ورزد وممکن است روزی از خروشچف دعوت نماید تا به امریکا بیایدشاید با مشاهده این کشور سوء تفاهماتی که در باره امریکا دارد رفع‌شود.

ملاقات با دوگل

آیزنهاور اطلاع داد که طبق گزارشهای رسیده تعدادی از بمب افکنهای امریکا فرانسه را ترك گفته اند.

خبرنگاری از وی سئوال کردآیا تصمیم ندارد برای حل اختلافات امریکا فرانسه برسر مسائل اتمی وجلوگیری از خروج ۲۰۰ بمب‌افکن تاکتیکی امریکا از فرانسه با دوگل ملاقات ومذاکره نماید.

آیزنهاور در پاسخ او اظهارداشت که اصولا مدتها قبل با دوگل قرار گذاشته است برای بحث در باره مسائل مختلف ملاقات و مذاکره نمایند ولی آن روز ها مسئله‌سلاح های اتمی و ذخایر اتمی در فرانسه مورد اختلاف نبوده است.

بهرحال ملاقات با رئیس جمهور فرانسه سبب خوشنودی وی خواهد بود.

در باره سفر کزلف بروسیه در پاسخ مخبرین ضمن اشاره بملاقات خود با معاون نخست وزیر شوروی گفت کزلف معتقد بود که باید دو کشور روابط دوستانه داشته‌باشند و او نیز نظر کزلف را تائید کرده است. بنظر آیزنهاور ملتهای‌امریکا وشوروی اصولا به یکدیگرعلاقمند میباشند. حال باید راهی‌یافت تا

خلاصه اخبار

بیروت‌ـ سفیر سابق لبنان‌درقاهره امروز اظهار داشت که جمال عبدالناصر بوی اطمینان داده است‌که باهرگونه میانجیگری لبنان برای وحدت جبهه اعراب موافق است. ناصر ضمنا گفته است‌که روابط جمهوری متحده باأردن بزودی‌بهبود خواهد یافت.

***

لندن‌ـ امروز کاخ بوکینگهام‌رسما اعلام‌کردکه ملکه الیزابت دوم از ژنرال دوگل وبانودعوت کرده است که درسال‌آینده بانگلستان‌مسافرت نمایند.

بغداد‌ـ فدراسیون دهقانان عراق۱۹۸ پروانه دیگر برای تشکیل انجمنهای کشاورزی صادر نمود وتاکنون جمعا ۷۰٦ پروانه داده شده است. اخیرا نخست وزیر عراق گفته است که باید بدون توجه بتمایلات سیاسی بتقاضاکنندگان پروانه داده شود.

***

مسکو‌ـ خبرگزاری تاس اطلاع‌داد که از۱۸ ماه پیش دردانشگاه مسکو تاسیسات جدیدی برای مطالعه درباره اشعه کیهانی وذرات آسمانی ایجاد کرده است.

ازامروزهفته‌دوم نمایش‌موفقیت آمیز

جوراب ابریشمی

در

رادیوسیتی

بزرگترین‌فیلم‌کمدی موزیکال سال‌که رقصهای جالب آن بمراتب بهتراز **(هفت عروس‌برای هفت برادر ویك‌امریکائی درپاریس)** میباشد.

جوراب ابریشمی

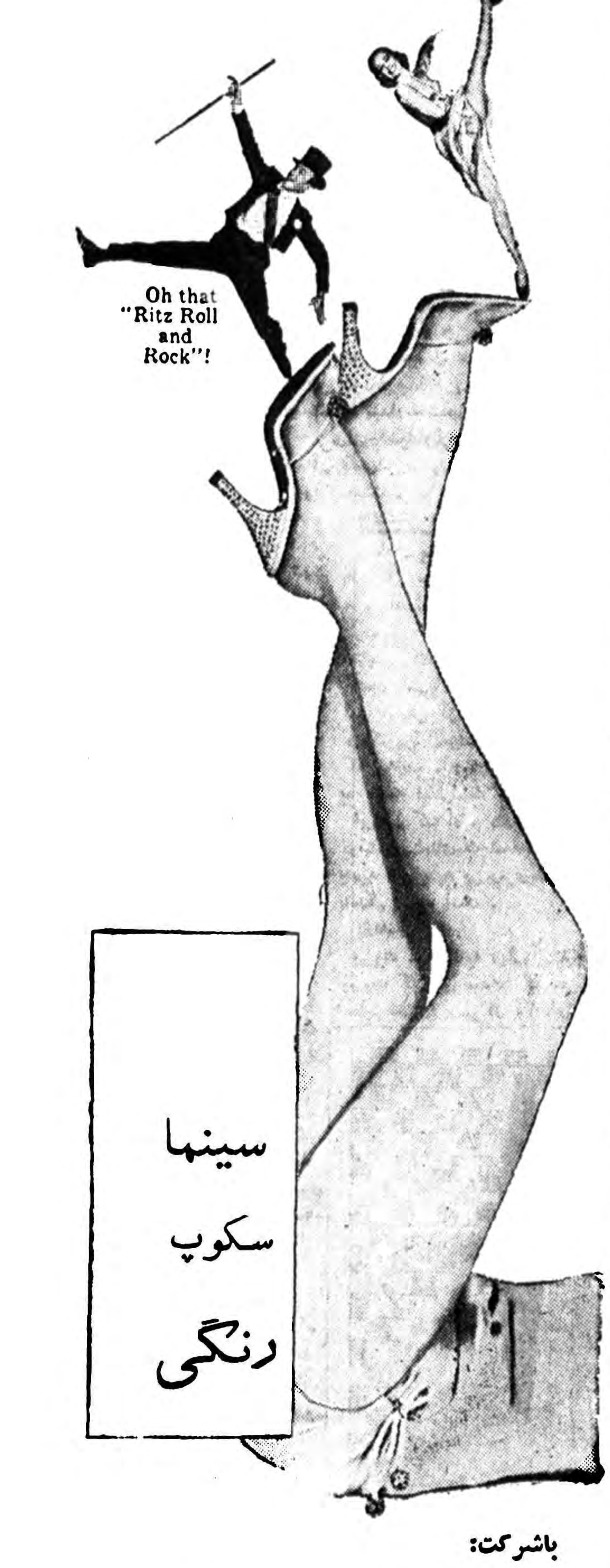

سینما
سکوپ
رنگی

باشرکت:

فرد آستر ـ سید چاریس

داستان این فیلم مربوط به آشنائی یك رقاص لات آمریکائی بایك زن خودخواه روسی درزیباترین شهردنیا (پاریس) میباشد.

جوراب ابریشمی

بزرگترین فیلم‌کمدی موزیکال سال‌که صحنه‌های رقص (راك اندرول) و (چاچاچا)ی آن تابحال بیسابقه بوده‌است.

آ ـ ۱۳۰٥۰

انتقاد!

دکتر حسن صدر حاج سیدجوادی

بدنبال نخودك سیاه!

چند روز قبل يك افسر راهنمائی از من گواهی‌نامه رانندگی خواست با کمال احترام گواهی نامه را باونشان دادم اما او میخواست گواهینامه رااز من بگیرد ویك قبض رسید بمن بدهد !

– گفتم اجازه بفرمائید گواهی‌نامه نزد خودم بماند زیرا گواهینامه‌مانند شناسنامه راننده است و از طرف دیگر آنقدر پرونده ومدرك در ادارات گم میشود که شخص جرئت نمیکند گواهینامه زبان بسته را که محل صدور آن هم کشور دیگری است با این سادگی‌ها از دست بدهد و بعد ازاین میز به‌آن میز پی نخودك‌سیاه بگردد .

من در هیچ‌جای دنیاندیدم گواهینامه را از دست مردم بگیرند و بعنوان گروگان نگهدارند آنهم برای يك تخلف واهی !

يك شب از خیابان شلوغی درپاریس میگذشتیم .یکی از دوستان ایرانی من رانندگی اتومبیل‌را بعهده داشت. متاسفانه در وسط خیابان شخص چلاقی که دو چوب درزیر بغل‌داشت یکمرتبه خودرا بمیان خیابان پرتاب کرد .

دوست من که‌انتظار چنین‌پیش‌آمدی را نداشت نتوانست بموقع ترمز کند وبا شخص مزبور تصادف کرد .

پلیس دخالت نمود وبلافاصله اورا به بیمارستان اعزام داشت ولی نه‌تنها راننده را جلب نکرد بلکه گواهی‌نامه اورا هم نگرفت‌فقط شماره گواهینامه وآدرس وی‌را یادداشت کرد وصبح فردا پلیس دیگری‌برای تحقیق بیشتر بمنزل او مراجعه کرد .

اصل در اینجا آنست که مامورین ودستگاه های دولتی نسبت بمردم‌عدم اعتماد داشته باشند .

گرفتاری تنها رانندگی نیست .شما که سی وچند سال از عمرتان‌میگذرد وبا خیال راحت در خیابان قدم میزنید ممکن است یکمرتبه چند مامور یخه شمارا بگیرند وبعنوان اینکه مشمول نظام وظیفه هستید ساعتها وقتتان را تلف کنند .

اینکه گفتم اصل‌آنست که مامورین ودستگاه های دولت نسبت بمردم عدم اعتماد داشته باشند در تمام موارد صادق است .

شما میخواهید يك معامله ملکی‌یا غیر ملکی انجام دهید دفترخانه از شما مفاصاحساب شهرداری ومالیات وغیره‌وغیره مطالبه میکند .

میخواهید بخارج مسافرت کنیدباید ورقه نظام وظیفه وغیره‌وغیره بدهید، میخواهید گواهینامه‌رانندگی بگیرید بازهم باید ورقه معافیت از نظام‌وظیفه یاخاتمه خدمت وغیره و غیره ارائه دهید .

معلوم نیست این همه موانع‌را برای چه‌ایجاد می‌کنند ؟

کسی که میخواهد رانندگی کندچه لزومی دارد که ورقه نظام وظیفه‌داشته باشد .

مگر مردم این مملکت شناسنامه ندارند ؟مگر اداره آمار کار خود را انجام نمیدهد ؟مگر همه مجهول‌المکان هستند ؟

این طرز کار دلیل نبودن يك‌سیستم صحیح است والااگر سیستم صحیحی برای جلب مشمولین نظام وظیفه یا دریافت مالیات وعوارض شهرداری‌و غیره وجود داشته باشد دیگر لازم نیست توی کوچه و خیابان مردم را بگیرند ووقت آنها را تلف کنند ویا در هر اداره‌ای برك تسویه حساب‌تمام ادارات دیگررا مطالبه نمایند .

من میترسم اگر وضع بهمین‌ترتیب ادامه یابد یکی دو سال دیگر ما مجبور باشیم با هر اداره‌ای که کار داریم ویا هر معامله‌ای که میخواهیم در دفتر خانه رسمی انجام دهیم برك مفاصا حساب شهرداری ،دارائی ، اداره برق،اداره‌تلفن ،تخلفات‌راهنمائی، سازمان آب وسایر ادارات وسازمان های دولتی وملی را ارائه‌دهیم !!

این طرز کار مضحك است اودر عین‌حال تاسف‌آور است .

اداره راهنمائی سر هر کوچه‌وخیابان وبن‌بست وکوره راهی يك تابلوی‌عبور ممنوع است زده ودور زدن را هم قدغن کرده است يك راننده بدبخت نمیداند چکار کند ؟گاهی بین‌زمین وآسمان معطل میماند .

من از آقای رئیس رانندگی تمنی میکنم تشریف بیاورید دو قدم از اداره خودتان دورتر نزدیك روزنامه اطلاعات .عبور از تمام راهها ممنوع است ومعلوم نیست چطور بایدمردمی که باروزنامه کار دارند خودشان را باداره برسانند .اگر سراتومبیل را هم کج کنی باید گواهینامه را به آقای افسر پلیس‌بدهی‌وبعدبدنبال‌نخودك سیاه بگردی !

از مسئولین دیگر هم خواهش‌میکنم آنقدر مردم را بدنبال نخودك سیاه نفرستند !

خوانندگان

قابل توجه شرکت واحد

آقای صفا حائری‌چند نکته زیررا بمنظور بهبود وضع شرکت واحد پیشنهاد می‌نماید .

۱ـعلت‌اینکه اتوبوسهادرایستگاههای اصلی که‌پشت سرهم ایستاده ومنتظر نوبت هستند موتورهاراخاموش نمی‌نمایند وآنها را مشغول کار دارند چیست وآیا این‌عمل موجب‌تفریط‌مواد سوختی وفرسودگی موتور نخواهد بود .

۲ـعلت‌اینکه دستور نمیدهند همیشه درایستگاههای اصلی بیش‌از دو اتوبوس توقف نکرده وباآمدن سومین اتوبوس اولی‌فورا حرکت کند ولوفاقد مسافرباشد تابااین‌ترتیب از توقف مسافرین درایستگاههای‌عرض‌راه کاسته شود وازطرفی هم‌اتوبوسها چندبرابر ظرفیت مجبور بسوار کردن‌نباشند ؟

۳ـبااینکه کارخانه سازنده اتوبوس ها بعلل زیادی درمقام جدا داشتن راننده ازمسافرین بوسیله ایجاد پرده درداخل اتوبوس برآمده مانند اتوبوس های دوطبقه علت‌اینکه‌این کارراتاکنون عملی نکرده ودستور کشیدن پرده و قطع‌رابطه راننده رااز‌مسافرین وداخل اتوبوس که‌متضمن‌هزاران مفاسد است نمیدهند برای‌چیست .

٤ـعلت اینکه اتوبوسهای خط ٦ یوسف آباد رابه دوتقسیم بالا و پائین نموده وبانامنظمی آنها مسافرین هردو قسمت درزحمت می‌باشند چرا تمام‌آنها رابدوقسمت متساوی که نصفی همیشه ازپائین ببالارفته وبشهر مراجعت و قسمت دیگر بعکس باین ترتیب که مامور تنظیم مرتبا يك اتوبوس رااز طرف پائین ودیگری راازطرف بالا هدایت نماید .

سرتیپ مرتضی اخوی

پرواز هواپیما در شب

آقای محمد بخشی می نویسد مقتضی است بسمع اولیاء امور و مسئولین آسایش مردم واداره کل هواپیمائی کشور برسانند که ترتیبی اتخاذ فرمایند از ساعت ۱۰ بعداز ظهر الی ٤ صبح پرواز هواپیما در آسمان تهران که‌در سکوت شب باغرش مهیب بیموقع سلب آسایش وموجب ناراحتی افراد مختلف مردم اعم از کودك و پیر وجوان ومریض می شود متوقف گردد وبااتخاذ این تصمیم اکثر مردم ساکن تهران که در هوای گرم صبح تا شب فعالیت دارند و شب هنگام خسته ومانده دیدهٔ برهم می نهند که چند ساعتی را استراحت و تجدید قوا نمایند دعا گوی‌خود خواهند دید .

لوله کشی بندر شاه

آقای محمد حسین رازقی می نویسد سه سال قبل شهرداری بندر شاه با صرف هزینه هنگفت‌باکمك اصل چهاربرای‌تامین آب‌مشروب اهالی از کرد کوی لوله کشی نموده سرتاسر خیابان ها را شیر های متعدد نصب نموده ودر انتهای شهر نیز مخزنی تعبیه کرده بود که‌آب اضافی از دهنه آن به قطر پنج‌اینچ بزمین می ریخت وبسوی دریا جاری بود ولی در حال حاضر بیش از چهار شیر نیم اینچی در شهروجود ندارد که برای هر پنجهزار نفر جمعیت فقط يك شیر اختصاص یافته‌وناچار دراین فصل گرما اهالی بندرشاه در مضیقه هستند علت کم شدن‌آب آنست که چند کار خانه دار برای پاك کردن گندمها وسایر امور دستگاه های موتوری خود با موافقت شهرداری وپرداخت آب بهای نازلی ازاین لوله‌کشی استفاده می کنندو شهرداری هم بدریافت این آب بهای ناچیز دل خوش دارد یقینا منظور ازتحمل این‌همه‌هزینه تامین مصرف آب مشروب اهالی بوده نه بهره برداری صاحبان چند کارخانه‌آرد سازی که مقتضی است در این مورد توجه بیشتری بعمل آید .

منتظرین نوبت

آقای وحیددامغانی تودرواری می نویسد مراجعین کاخ‌دادگستری که‌منتظر فرارسیدن ساعت محاکمه وکارهای مربوط به‌آن هستندبرای آنکه دراثرعدم حضور درجلسه پرونده آنان از نوبت خارج نشود مجبورند قبل‌از ساعت مقرر پشت‌در دادگاه حاضر ومترصد نوبت خود باشند ولی متاسفانه پاسبانان کاخ دادگستری آنان‌را باینطرف وآن طرف میرانند حتی از نشستن‌روی نیمکت هاهم منع‌میکنند ومیگویند قدم‌بزنید مسلما اگر این‌عده کثیر قصدقدم‌زدن داشتند به‌باغ وخیابان میرفتند. خوبست برای مراجعین کاخ ترتیبی داده شود که‌ازاین سرگردانی نجات یابند.

از اینجا و آنجا

جلوگیری از تصادف

اداره راهنمائی ورانندگی ایالت اونتاریو درکانادا برای جلوگیری از حوادث رانندگی طریقه جدیدی بکار برد .

طبق این طریقه درمقابل نام‌رانندگان برای هرمرتبه تخلف يك علامت سیاه زده میشود.

موقعیکه این علامت به ۱۲ عدد رسید، جواز رانندگی آن راننده لغو میگردد. این طریقه نتایج‌بسیار سودمندی داشت وطی ماه گذشته که اولین ماه اجرای این مقررات بود حوادث رانندگی بطور محسوسی تخفیف یافت ودربعضی از شهرهابه يك چهارم رسید .

مبارزه!

سرپرست تیم پرتاب نیزه‌دردانشگاه آکسفورد طی نامه‌ای از پرنس رنه سلطان موناکو خواست که يك تیم ازگارد مخصوص خودرا برای انجام يك مسابقه پرتاب نیزه به دانشگاه آکسفورد بفرستد تاباتیم آکسفورد مسابقه دهد .

سلطان موناکوبااین پیشنهادموافقت کرد ومسابقه این دوتیم روز بیستم ژوئیه جاری انجام خواهد شد .

تقلیل حقوق

مستر آرلرهومر رئیس شرکت فولادسازی «بیت لحم» آمریکائی در اینروز ها غم واندوه زیادی دارد، زیرا هیئت مدیره شرکت‌تصویب کردکه از حقوق نامبرده ۳۵۰۰۰ لیره کاسته شود .

فعلا حقوق اواز ۱۸۲ هزار لیره درسال یعنی ۵۱۰ لیره در روز (۱۰۹٫٦۵۰ ریال) تجاوزنمیکند.

اجازه شرابخواری

فرماندار ایالت اوکلاهما دستور آزاد بودن شرابخواری راپس ازدو سال ممنوعیت صادرکرد .

شرابخواری دراین ایالت ممنوع بود واخیرا فرماندار ایالت مزبور درمورد تجدید فعالیت شرابخواری بین طبقات مختلف مردم‌رفراندومی بعمل آورد وتمام طبقات تمایل خود رابه شرابخواری اعلام کردند.

با این وصف فرماندار ایالت اوکلاهماشرابخواری رافقط دراماکن معینی آزاد اعلام کرد.

جدول کلمات متقاطع شماره ۱۲٦٤

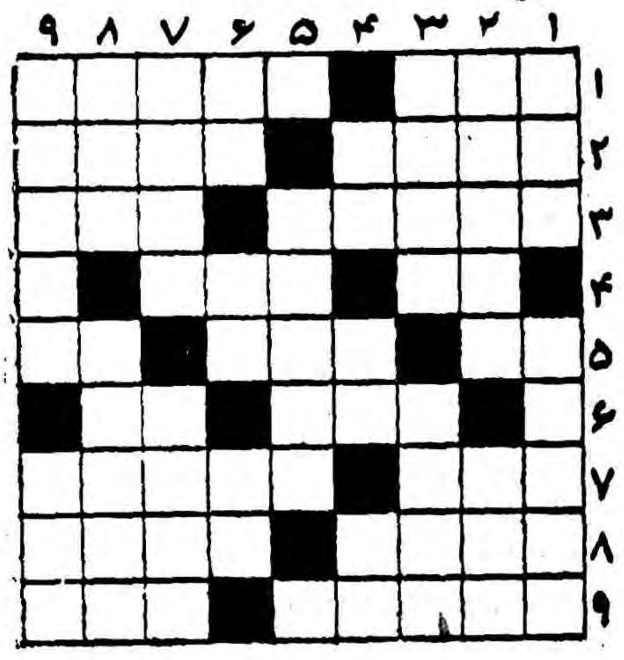

افقی : ۱ـ در بعضی موارد باید دیده‌اش را ندیده گرفت ! ـ الطاف و توجهات ۲ـ گرز آهنی ـ دراصطلاح شیمی هر چیز غیر مرکب را گویند ۳ـ ادب کردن و ادب آموختن ـ اگر مربوط به مستوری باشد پریرو ندارد ٤ـ عدد منفی ـ بی خیر و برکت نان را چنین سازد ۵ ـ دنباله دیوار در خاك نه در هوا ـ نداری ـ میگویند وهزار درد نمی کشند ٦ـ تن پوش‌دوش بدون دست ـ مشت شکسته ۷ـ شخصی که باو وصیت شود ـ همه در زیبائیش میکوشند ۸ـ چون مال مرده باشد کتابی از گوگول است ـ اجاره نشین بر دوش دارد ۹ـ هوش و آگاهی ـ البته خودش هم معروف است اما شهرت دامادش از او بیش است .

عمودی : ۱ـ فرجی که پس از آن باشد نعمتی است ـ به درخت گل‌و میوه هردو میزنند ۲ ـ بندو بست نهانی ـ ماه مظفر ۳ـ چاقوکش بعد از سفره کردن‌شکم گز میکند ـ خدای رقص هندی ٤ـ عددی است ـیکی از فنون ـ باآنکه دربالای ستون آمده شصت تاست ۵ ـگیاهی از طایفه پروانه‌پرها ! ٦ـ پروردگار ـ دبه درمی‌آورند و میزنند ـ با همه نازکی باز هم آدمهای نازك بین توی آن میروند۷ـ راه پیمای جفتك انداز ـ پیوسته ۸ـ میگویند به چشم است ـمعمولاازبقال سرگذر میگیرند ۹ـ تیفوس ـ خورشید .

حل جدول شماره ۱۲٦۳

افقی: ۱ـ شن کش ـ سفته۲ـ بارهنك ـ بو۳ـ تریاك ٤ـ ول ـ تالاب ۵ـ راد ـ خاش٦ـ یرتمه ـ لا۷ـ جونده ۸ـیم ـ پدیدار۹ـ چنبر ـ همزه .

عمودی: ۱ـ شبکور ـ پیچ۲ـ نا ـ لای ـ من۳ـ کرت ـ درج ٤ ـ شهرت ـ توبره۵ـ نیازمند٦ـ نمکال ـ هدیه۷ـ کاخ ـ هدم۸ـ تب ـ بال ـ از ۹ـ هول ـ شاتره .

بشارت باهالی اصفهان

آموزشگاه جهان علاوه بر ماشین نویسی .کلاسهای‌خیاطی و دفترداری دوبل نیز دائر نموده.

اول شیخ‌بهائی

۱ـ٤ آـ۱۱۲۸۰

آکوردئون مُرشی

مغازه آلپ

خیابان نادری تلفن ٤٦۸۹۷

نقد واقساط بفروش میرسد

آـ۱۳۰۹٤

میهمان ما باشید

تهران پارس بایك بوفه مجلل و صدهانوع‌اغذیه‌ومشروبات مختلف وهوائی لطیف ومنا ظری شاعرانه‌هر روز آماده پذیرائی شماست

آـ۱۳۰٦۰

برای غذا و سالاد همیشه مطمئن ترین روغن زیتون را انتخاب کنید

برتولی

تنها روغن زیتون مطمئن وصددرصد خالص ایتالیاست

F. BERTOLLI

آدامس طوطی نشان

بهترین آدامس آمریکائی

آـ۱۳۰۷۰

اسو

آشامیدنی دلخواه شماست

اسو ازعصاره طبیعی پرتقال تهیه شده

آـ۱۲۹۰۸ (آگهی زهره)

قبل از خرید هرگونه مبل، صندلی وتخت خواب سری بفروشگاههای کارخانه‌های صنعتی آزمایش بزنید

۱ـ نمایشگاه وفروشگاه درتهران‌نو محل کارخانه تلفن ۹۱۷۵۱-۹۱٦۸۱
۲ـ نمایشگاه وفروشگاه نادری پاساژ ایفل تلفن ٦٦٤۲٦
۳ـ نمایشگاه وفروشگاه میدان ژاله جنب کلانتری تلفن ۳٤۲۸٦-۳۷٤٤۱

چرا بیهوده از گرما شکایت دارید

حال آنکه کارخانه معظم کریر آمریکا بعنوان بنیان گذار و رهبر صنعت تهویه مطبوع کاملترین کولر را در اختیار شما گذاشته

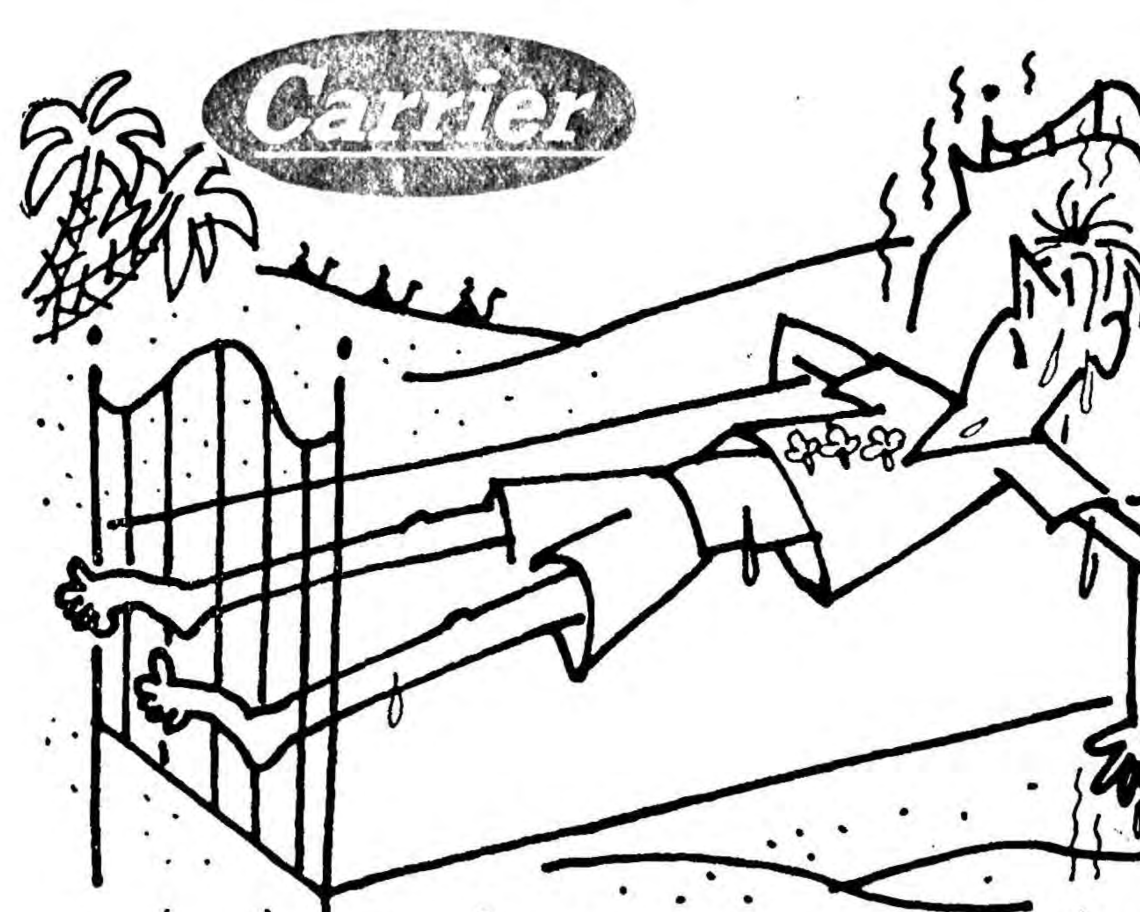

کانون آگهی زیبا

◀ دارای بزرگترین قدرت خنک کننده
◀ مخصوص برق ایران (۵۰ سیکل)
◀ ساکت، بی صدا و بدون ارتعاش
◀ صرفه جوئی در مصرف برق

نماینده انحصاری : شرکت شعله خاور ـ تخت جمشید ـ چهارراه بهار ـ تلفن ٦۹۲٤۷-٦۸۹٦۲

مراکزفروش: فرشید شاهرضا نبش‌بهار ـ پخش کالای صنعتی مخبرالدوله مقابل نوشین البرز ـ خیابان شاه جنب سینمانیاگارا ـ شبان ـ خیابان شاه چهارراه بهرامی محمود نادری چهارراه قوام‌السلطنه ـ فیروزه نادری پاساژ نوین ـ مینروا خیابان شمیران بین آمل وحقوقی ـ فروشگاه ندا پهلوی بالای چهارراه امیراکرم ـ فروشگاه ارج خیابان فردوسی. آبادان ـ شرکت سهامی جنوب خیابان شهرداری اهواز ـ شرکت وحدت خیابان ۲٤ متری

آـ۱۲۹٤۸

((اوانس یك قرن ونیم سابقه داروسازی)) (1809 - 1959)

قرص پورگویدس اوانس

دربسته‌های دوخوراکی موجوداست

قابل توجه صاحبان ساختمان وآرشیتکتها

تهویه وشفاژ اتوماتیک (دستگاه)

ارزانترین وبهترین وسیله برای ساختمانهای کوچک

ساخت کارخانه معروف ری آمریکا

RAY OIL BURNER CO.

شرکت شعله خاور ـ تخت جمشید ـ چهارراه بهار ـ تلفن ٦۸۹٦۱ و ٦۸۹٦۲

مقالات وگزارشهای خارجی

New York Herald Tribune

پایان عصر آدنائر

سرانجام تاریك یك مرد بزرگ

هرجا صدراعظم ۸۳ ساله ظاهر میشود مخالفین سرکوب میشوند، اما همینکه بازگشت زمزمه را از سر میگیرند

در ۱۹۱۷ آدنائر شهردار مقتدرشهر صنعتی مهم ناحیه راین یعنی «کلنی» بود حال آنکه اغلب مخالفین کنونی وی کودك خردسالی بیش نبودند .اراده نیرومند و شیوه‌های گاه‌مستبدانه‌وی‌را بیشتر مخالفین‌او خوش ندارند .

امروزپس‌از۴۲سال که‌مرورزمان او رابصورت یکی‌از بزرگترین آلمان های سراسر قرون درآورده است هنوز هم وی‌به‌استبداد متهم‌میباشد. دراین مورد مدرکی وجود دارد و آن تصمیم وی‌به‌حفظ‌سمت صدارت عظمی‌در ۸۳سالگی می‌باشد .

صحبت از پیری

این تصمیم را وی علی‌رغم توصیه های نزدیکترین مشاورین خویش اتخاذ نموده‌است که مردمان‌شریف ومجرب وفهمیده‌ای می‌باشند وباز علی‌رغم توصیه آنان به‌مبارزه تلخ آشکاری علیه مرد شماره دو کابینه خود لودویك‌ارهارد دست زده‌است.

اینبار حتی درزادگاه وی یعنی‌شهر «کلنی» مردم سرخودرا باتعجب‌درقبال عمل‌وی تکان میدهند .بسیاری از تمجیدکنندگان وی دیگر ازخود حرارتی در حمایت‌او نشان نمیدهند.

امروز بیشتر صحبت از پیری‌اوست. بدترازهمه آنکه امروز همه‌پیش‌بینی می‌نمایند که ناگهان پایان‌زندگی سیاسی وی درمیان یك محیط‌جنجال و تحریك به‌پایان برسد .

این آینده‌ای غیرعادلانه برای مردی است که بیش‌از پنجاه‌میلیون آلمانی رااز‌میان خرابیهای جنك جهانی دوم به‌مرتبه کنونی رسانید ،بیش‌از هرآلمانی دیگر درتاریخ‌انتخابات رای بدست آورد،باوجود روحیه استبدادی خویش رستاخیز دمکراسی رادر آلمان فرا آورد ،چنان در دوستی بافرانسه پافشاری نمود که به‌رضای تمام ناحیه آلمانی‌نشین‌سار رابه‌آلمان بازپس‌داد و نخستین‌اتحاد رامیان آلمان وامریکا بوجودآورد.

هنوز هم‌اگر کسی دردوسلدرف یاکلنی دریك مهمانی شرکت کند یامقابل پیشخوان یك خرابات در ناحیه روربه‌ایستد یابوسیله تلفن باهامبورك وبرلین غربی صحبت کند چندبار نام آدنائر درمکالمه ذکر خواهدشد ولی این تذکار همراه باانتقاد ازاعمال اخیراوست.

نفس قدرت

گروه معدودی قبول دارند که پافشاری آدنائر در حفظ سمت صدارت عظمی بخاطر منافع کشور می‌باشد (خودآدنائر این علت را وضع‌بحرانی بین‌المللی ذکرمیکند). اکثرمردم اورامردخودخواهی‌میدانند که دودستی کرسی خودرا بخاطر نفس قدرت چسبیده‌است. آنهاحملات اورا به‌معاونش ارهارد حملات شرم‌آورو ناشایست میدانند گرچه‌حملات متقابل ارهارد نیز مورد تمجیدآنان نیست ارهارد دربازگشت ازامریکا گفته بود برای دفاع‌ازدمکراسی‌در برابر حملات عمدی آدنائر کمر بسته است .

آثار موجود حاکی است که‌اطمینان به‌کفایت آدنائر درادامه کارصدارت عظمی‌سست شده روزنامه ها معمولا میپرسند آیا ادنائر چیزی‌ازدست داده ؟حقیقت‌آنست که آدنائر درسن وسال کنونی خویش بسیار جوانتر می‌نماید حرکات وی به‌یك مرد چهل‌ساله بیشتر شباهت‌دارد. مخالفین خودرا درمجلس بوندستاك بابلاغت‌و حرکات خطیبانه سرجای خود می‌نشاند .

اما هرگاه آدنائر غایب میشود زمزمه مخالف برمیخیزد .فقط‌حضور وی سلطه روحی که دارد میتواند مخالفین را سرکوب‌سازد . کافی‌است برای خطابه به‌شهری رود تاباحضور خود وضع‌را تغییر دهد وهمه‌مردم را مرید خویش سازد .

اما همینکه ازآنجا بازگشت‌باززمزمه آغاز میشود .

بهترین راه

این عدم علاقه‌به‌نزدیکترین کسان وی نیز سرایت نموده‌است .اطرافیان نزدیکش دراوایل سال کنونی‌اورا نامزد سمت غیرسیاسی ریاست جمهوری آلمان غربی ساختند . بنظر ایشان این بهترین راه‌حلی بود که برای شرایط سنی صدر اعظم یافته میشد ـ راه‌حل‌ایده‌آلی بود .راست است که نفوذ اجرائی خودرا ازدست میداد درعوض‌حیثیت سیاسی و تاثیر معنوی وی محفوظ می‌ماند .برای هرفردی که درسمت صدارت جانشین آدنائر میگشت سرپیچی‌ازراه ورسم سیاست خارجی آدنائر مخالفت بااراده وی دشوار بود .نباید فراموش شود که‌سیاست خارجی بخصوص مهمترین مسئله مورد نظرآدنائر می‌باشد .

کاندایدا بودن وی جهت سمت ریاست جمهوری‌از طرف‌افکارعمومی آلمان استقبال شد ومورد تایید متفقین غربی نیز بود .بنظر آنها این تغییر سمت بهترین تضمینی بود که برای دوام «عصرآدنائر » وجودداشت. اما تصمیم جدیدوی متفقین غربی‌را باامکان بحران‌سیاسی درآلمان غربی روبرو ساخت .

آنها دیدند که‌دیگر سمت آدنائر بلارقیب‌وبلامنازع نیست .امریکا دریافت که دیگر نمیتواند تمام نقشه خودرا درمورد آلمان متکی‌به شخص آدنائر سازد .نتیجه‌ناگزیر این‌امر کاهش نفوذوی درواشنگتن وهرپایتخت دیگر غربی میباشد .

***

اثراین‌امر را درداخله آلمان نباید ازدیاد برد. تاکنون درهرمبارزه داخلی آدنائر حیثیت خارجی خود را بعنوان پارسنك بکار میبرد . اما بسیاری ازموافقین اووقتی‌احساس نمایند که‌این حیثیت خارجی کاهش یافته درارادتشان نسبت به‌صدر اعظم پیرفتوری روی خواهد داد . مخالفینش نیز خواهند توانست‌اورا متهم به«حکومت فردی »نمایند .

هم‌اکنون توانسته‌اند اورا به‌عذر خواهی ازارهارد وادار سازند .حال نوبت آن‌است که‌دست اورا ازتعیین جانشین خویش برای سمت صدر اعظمی کوتاه سازند .بسیاری از مشاورین درهفته‌های اخیر اوراترك گفته‌اند .مردانی که ربع قرن و درده‌سال اخیر دستیار اوبودنداورا به‌خود سری واستبداد متهم‌میسازند. درروزهای بحرانی روابطش باارهارد کم مانده بود بکلی تنها شود و همه‌مریدان خویش را از کف‌بدهد.

امروز آنها فکر میکنند آدنائر سخت‌ترشده و حاضر بشنیدن‌اندرز های ایشان نیست .لذا علاقه‌ای به احیاء قدرت کامل اوندارند . بالعکس به‌تغییر حکومت درآینده نزدیك میاندیشند .

نیویورك‌هرالدتریبون

جبهه مقاومتی که درسوریه تشکیل میشود

احزاب دست راستی سوریه بکمك موثرکمونیستها حزب بعث رادراقلیت قرارمیدهند

Le Monde

ایالت شمالی جمهوری متحد عربی در یك محیط پر آشوب خودرا برای انتخاب اعضای اتحادیه ملی که نخستین مرحله انتخابات پارلمانی را تشکیل میدهد آماده کرد.

طرفداران اتحادیه مصر و سوریه با پشتیبانی اکرم حورانی مبارزه مایوسانه‌ای را با دسته ائتلافی‌احزاب دست راست سابق آغاز کرده‌اند این دسته اخیر در نتیجه کمك پنهانی ولی خیلی موثر کمونیستها اکنون بطور قابل ملاحظه ای‌تقویت گردیده‌است.

فقط با کمك طرفداران خالد بکداش رهبر حزب کمونیست سوریه بورژواهای دمشق ، حلب ، حماء و دیرالزورجرات‌آن رایافته‌اند که با حزب بعث بمبارزه بپردازند .

از طرف دیگر اجرای اصلاحات ارضی در ایالت سوریه که از روی نظم و ترتیب خاصی صورت‌نگرفته باقتصادیات سوریه لطمه شدیدی وارد کرده و مورد اعتراض شدید کشاورزان و دهقانان قرار گرفته است .

در مدت دو سال گذشته محصول سوریه رضایتبخش نبوده و درنتیجه دهقانانی که‌پس از تقسیم اراضی بزرك صاحب زمین شده‌اند فاقد تخم وماشین های کشاورزی هستند وتازه طبق قانون این اراضی در سال ۱۹۶۰ رسما بمالکیت آنها در خواهد آمد .

خودداری از کشت

کشاورز سوری هنگامی که برای ارباب کار میکرد سهمی خودرا دریافت میداشت . امروزه فئودالها از کشت بیش از ۸ هکتار زمین با آب و سیصد هکتار اراضی دیم خودداری میکنند .این مقدار زمینی است که طبق قانون داشتن آن‌برای آنها مجاز است .

صنایع نساجی بر اثر نبودن بازار فروش کلی فلج شد وباین ترتیب در شهر های بزرك صنعتی ازیکماه بیش بیکاری وضع وخیمی پیدا کرده است و عناصر کمونیستی و مخالفین جمال عبدالناصر از این وضع برای‌نفوذ در میان کارگران دمشق استفاده میکنند وباین ترتیب کمونیستها در خفا وبدون سر وصدا یك جبهه مقاومت در برابر اتحادیه مصر و سوریه ایجاد میکنند .

با اینکه این جبهه‌رسماوجود خارجی ندارد ولی آن را باید در پشت‌سر اعضای حزب مردم وناسیونالیستهای شکری‌القوتلی و صبری عسلی جستجو کرد که با «بعثی» هابمبارزه پرداخته‌اند.

مبارزه صمیمانه

اینها در واقع باسرهنك عبدالحمید سراج وزیر کشور ونماینده‌شخصی ناصر در سوریه مبارزه «صمیمانه» ای را آغاز کرده‌اندظاهرا عبدالحمید سراج به عبدالناصر گفته است : «بگذارید مبارزه انتخاباتی‌آزادانه ادامه یابد . پس از آنکه «بعثی‌ها» در اقلیت قرار گرفتند ما تمام پشتیبانی تمام ناراضی ها منجمله بورژواهای بزرك را بدست خواهیم آورد . در باره کمونیستها من‌شخصا بحساب آنها میرسم .» اکنون وضع بعثی ها در «حماء» متزلزل شده است در این ناحیه اکرم حورانی‌و سراج هریك لیستهائی‌برای‌انتخابات تهیه کرده‌اند در حالیکه تقریبا از شش سال پیش رهبر حزب بعث همیشه در این شهر اکثریت داشت ولی این دفعه بنظر میرسد که در نظر دارد به بهانه فشار رقیب خود به بعضی کاندیداهای مستقل کنار برود .

لوموند

لندن ـ خبرنگار اطلاعات

نتایج اشتراك مساعی میان کشورهای پیمان بغداد

مجموع واردات انگلیس از ایران درسال اخیر کاملا بیسابقه بوده است

یك‌هیئت‌نظامی‌ازایران‌ازتاسیسات نظامی‌انگلیس‌دیدن‌میکند

نتایج بارز تشریك مساعی میان کشور های پیمان بغداد خاصه‌بین ایران و انگلستان موضوعی است که این هفته در لندن‌بانحاء مختلف تجلی کرد .

ورود افسران ارشد ایرانی درمعیت افسران‌پاکستان‌و ترکیه‌و گردش مفصل آنها از صفوف ثلاثه‌ارتش انگلیس و خبر افتتاح مرکز اتمی پیمان بغداد در دانشگاه تهران و بالاخره تشریك مساعی‌میان‌صناعات انگلیس و توسعه برنامه عمران‌ایران هم در عرض چند روزه اخیر در محافل و جرائد مطرح مذاکره و بحث بوده است .

هیئت نظامی ایران مرکب از چهارده تن از افسران ارشدبریاست تیمسار سرتیپ ازهاری فرمانده لشکر کرمان و سرهنك مظفری استاد دانشگاه جنك در رکن‌اول ابتدا از بخش های مختلف ارتش زمینی انگلستان دیدن کردند و سپس در بندر پرتسموث میهمان نیروی دریائی انگلیس بودند .در این سفر از جمله چیزهائی که بسیار مورد توجه آنها قرار گرفت تربیت ملوانان و دیدار از ناوهای مختلف من‌جمله ناو هوا پیمابرعظیم انگلیسی «ویکتوریس» بود.

از آنجا هیئت نظامی ایران در معیت افسران پاکستانی و ترکیه‌از تاسیسات نیرو های‌هوائی این‌کشور دیدار من جمله از برنامه تربیت افراد برای صنف چترباز ، پیاده‌شدن چتر بازان‌وسایر مسائل‌سوق‌الجیشی مربوط باین رشته جنك اطلاع حاصل کردند و آنگاه چند روزی میهمان نیروی هوائی انگلستان بودند .

محافل مطلع‌لندن ضمن اظهار نظر در باره ایجاد مرکز اتمی‌پیمان بغداد و مشارکت اعضا در مسائل اقتصادی و نظامی و علمی این اقدامات را دلیل قوت سازمان پیمان مزبور علی‌رغم مخالفت بد خواهان میدانند . دراین مورد همچنین اشاره به ازدیاد روزافزون وسائل فنی وماشین آلاتی میشود که از انگلستان صادر میگردد و کمك به‌برنامه توسعه صنایع و نقشه های عمرانی میکند . این قضیه یعنی تجارت میان ایران و انگلیس بهیچوجه شباهت بادوار سابق ندارد وبطوریکه دراین هفته جراید مالی و محافل سیتی لندن انظار را متوجه ازدیاد واردات انگلستان از ایران نمودند ، آمار صادره از طرف وزارت بازرگانی در لندن نشان داد که امسال مجموع واردات انگلیس از ایران نسبت به سال گذشته ده میلیون لیره اضافه گردیده است .

این رقم که فقط مشتمل بر ۵ ماه اول سال جاری است در مقابل صادراتی انجام گرفته است معادل ۱۸ میلیون و ۳۴۰ هزار لیره یعنی درست سه‌ربع میلیون لیره زیادتر از سال قبل .

مهمترین اقلام وارداتی انگلستان ازایران که‌درعرض‌این ۵ماه نسبت بسال قبل افزایش یافته است درمورد فرآورده های نفتی است که دراین مدت از ۲۴ میلیون وربع هم‌زیادتر بوده است.مقدارپنبه‌ای که در عرض ۵ماه انگلستان ازایران خریده‌است بالغ بریك میلیون و یکصدوسی هزار لیره بوده است . میزان واردات خشکبار انگلیس از ایران از ۴۷۷ هزار لیره به ۷۲۵ هزار و واردات پوست از(۱۲۹ هزار) به ۱٦٤ هزار لیره بالا رفته است .

ازنقیب‌زاده خبرنگار اطلاعات دربیروت

موفقیت یك‌دانشجوی ایرانی درمسابقات ورزشی دربیروت

آقای بهزادی مدال قهرمانی را از دست خانم «میچل» دریافت میکند

آقای جهانگیر بهزادی زاده دانشجوی دانشکده بهداشت عمومی دانشگاه آمریکائی بیروت در اثر فعالیتهای موثر ورزشی بعضویت کمیته ورزشی دانشکده مربوطه انتخاب گردید. نامبرده مربی تیم فوتبال دانشکده بودو ضمنا مسئولیت تشکیل تیمهای بسکتبال و والیبال رانیز بعهده داشت. تیم فوتبال مزبور ده‌مسابقه دادکه درهشت مسابقه برنده شد وبرندهٔ سال‌تیم دانشکده طب‌معرفی گردید. ضمنا آقای بهزادی درمسابقه پرورش اندام‌از بین‌ده نفرشرکت کننده‌نفر دوم و موفق بدریافت مدال‌برنز گردید.

هفته گذشته مجلس جشنی بافتخار قهرمانان ازطرف دانشکده بهداشت عمومی برپا گردیدکه درآن استادان دانشگاه وعدهٔ کثیری از دانشجویان کشورهای مختلف و ورزشکاران شرکت داشتند دراین مجلس مدال قهرمانی فوتبال ومدال برنز پرورش اندام بوسیله خانم میچل وپروفسور ترایولسی به‌آقای بهزادی اعطاء گردید.

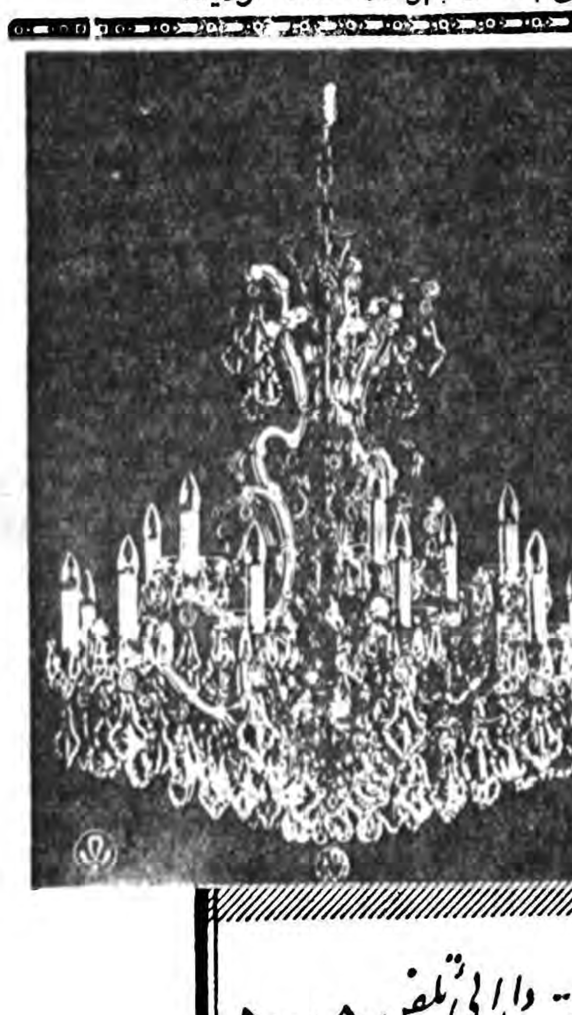
لوستر کریستال
عالیترین لوستر دنیا
«از کریستال بوهم»
ثمره یک دنیا ذوق و هنر طراحان و صنعتگران عالیقدر جهان است
فروشگاه توکل خیابان ناصرخسرو روبروی وزارت دارائی تلفن ۵۰۰۰۵

آ‍ـ۱۲۰۴۲

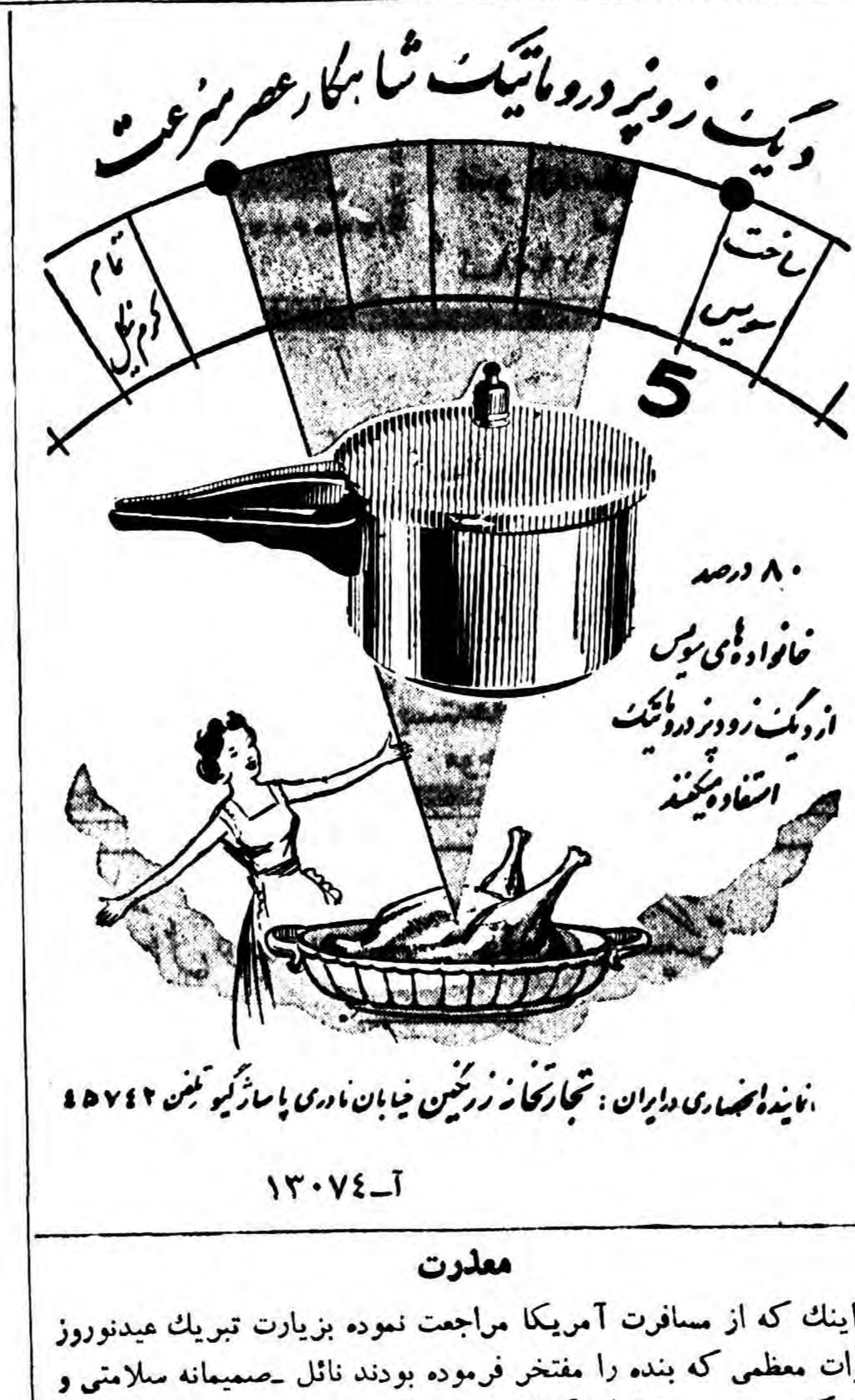

آ‍ـ۱۳۰۷۴

معذرت

اینك که از مسافرت آمریکا مراجعت نموده بزیارت تبریك عیدنوروز ذوات معظمی که بنده را مفتخر فرموده بودند نائل ـصمیمانه سلامتی و شادکامی عموم همقطاران گرامی و دوستان ارجمند را از خداوند متعال خواستار وبواسطه گذشتن موقع از تقدیم عریضه جداگانه معذرت میخواهد .

سرتیپ فرج‌اله همایونفر

آ‍ـ۹۸۲۹

مراکزفروش: فروشگاه جنرال‌مد ـ کوچه برلن ـ فروشگاه پلازا مقابل کافه شهرداری ـ مغازه سوسن ومغازه پیراهن ـ لاله‌زارنو
شهرستانها: آبادان ـ فروشگاه ستاره آبی ـ کرمانشاه ـ مغازه پروانه ـ اهواز ـ حسن محمدیان ـ شاهرود ـ شاطریان ـ گنبدکاوس ـ مغازه مقامی
آ‍ـ۱۳۰۸۲

روضه‌خوانی ، سینه‌زنی ، شبیه‌سازی ...

ملاآقای‌دربندی‌عقیده‌داردروزعاشورا هفتادودوساعت‌بوده‌است_ ناصرالدینشاه روز عاشورا آش‌نذری می‌پخت ـ کلمه روضه‌خوان ازکجا پیدا شد ـ تعزیه‌خوانی ریشه‌تاریخی‌دارد

پس از شهادت حضرت امام‌حسین طرفداران خاندان علی (ع) برای یادآوری رشادتهای آن حضرت در مجالس شعرها میساختند و با خواندن آنها مردم را به حقیقت وقایع عاشورا آشنا میساختند‌این رسم بهمین صورت‌تا زمان آل‌بویه ادامه داشت در آن زمان مردم بغداد در روزهای عاشورا مجالس مخصوصی برپا مینمودند و پس از خواندن اشعار و توضیح صحنه های روز عاشورا بهیئت اجتماع‌در معابر حرکت میکردند.

روضه خوان ازکجاپیدا شد ؟

در حقیقت بنیان عزاداری سید الشهداء در ایران ابتدا در زمان آل بویه و سپس در عهد صفویه قوت گرفت.

در دوران صفویه ملاحسین کاشفی یکی از علماء متعصب شیعه کتابی باسم « روضة الشهداء» در ذکر مصائب و مناقب حضرت سید الشهداء تصنیف کرد و اهل منبر آن کتاب را در منابر میخواندند و مردم را میگریاندند لفظ « روضه خوان»از همین تاریخ پیداشد.

در ابتدا مجالس سوگواری‌بسیار مختصر بود ولی رفته رفته اعیان با برپاساختن مجالس بزرك وسیلهٔ شدند که این مراسم توسعه پیدا کند دربار صفویه نیز کمك‌شایانی باین امر نمود و سلاطین‌صفوی با شرکت‌خوددر مجالس سوگواری علاقمندی مردم را باین اجتماعات بیشتر ساختند.

در روزهای عاشورا مردم بصورت اجتماع حرکت مینمودند و با شرکت درمجالس مختلف علاقمندی خود را بخاندان حسین (ع)ظاهر میساختند . و گاهگاه در حین حرکت از مجالس با خود وسایلی حمل و نقل مینمودند که در دوره های بعدی پایه‌ای برای شبیه سازی گردید.

این رسم‌تازمان قاجاریه بهمین ترتیب رواج داشت در دوره‌قاجاریه دوازده روز محرم را روضه خوانی مینمودند. و در مجالس روضه‌خوانی

ایرانیها نسبت بحضرت سیدالشهداء علیه‌السلام ارادت خاصی قائلند ومنشا این ارادت یکی توجه بمراتب و مناقب امام است و دیگر آنکه امام حسین داماد ایرانیهاست .

مراسم سوگواری درمحرم‌الحرام بهمین مناسبت نزد ایرانیها اهمیت فراوان دارد وهرسال ، دوماهه اول‌سال هجری یعنی محرم وصفر را بیاد امام حسین و سایر اعضای خانواده رسالت عزا میگیرند و عزاداری حضرت سیدالشهداء یك رنك اخلاقی مخصوص بخود دارد .

روضه خوانها با خواندن اشعارمذهبی مصیبت نموده و منبر خودرا بدعای شاه‌و اسلام و عموم مسلمانان و صاحب مجلس ختم میکردند.

دسته دیگر روضه خوان بمعنی اخص بودند که منبر را بسلام بر سید الشهداء شروع‌و بلافاصله وارد ذکرمصیبت شده و درحدود ده دقیقه نظم و نثر میخواندند و در آخر هم منبر را بدعای سابق الذکر ختم مینمودند.

برای واعظین سواد و برای ذاکرین آواز از لوازم بود واغلب ذاکرین مردمان باسوادی بودندو از عهده موعظه هم برمی‌آمدند .

ملا آقای دربندی

ملا آقای دربندی نویسنده کتابی است در وصف وقایع روز عاشورا در این کتاب نویسنده اظهارکرده است که روز عاشورا هفتاد ودو ساعت بوده‌است و تیغ‌زنی ازکار هائی است که او در عزاداری‌وارد و بالامحاله آنرا عمومی کرده است.

در اواخر قاجاریه روضه خوانی کسب خاصی میشود و همه جور مردم وارد اینکار میشوند ازکتاب های معروف دیگریکه روضه‌خوانها مورد استفاده قرار میدادند و مطالب آنرا برای مستمعین قرائت میکردند کتاب جوهری بوده است.

سینه‌زنی‌درزمان قاجاریه بسیار رواج یافت واهالی هر محله در تکیه و یا میدان سرگذر خود جمع می شدند و یك نفر نوحه خوانی مینمود و بقیه مردم بنوای نوحه خوان سینه میزدند.

سینه زنهای محلات مختلف اظهار ارادت بخاندان رسالت دسته گردانی را هم از خصائص‌عزاداری خود قرار داند و کم‌کم هر محله‌ای برای خود علامتی انتخاب کرد.

و همینکه علم حرکت میکرد افراد اهل محل از دنبال او براه افتاده و ضمنا سینه زنی و نوحه خوانی معمول خودرا باین دسته گردانی ضمیمه میکردند در زمان مظفرالدین شاه علاقه‌مردم به مراسم ماه محرم فزونی یافت وشبیه‌ها «وقعه طف» را از مخالف‌و موافق میساختند و بر اسب و شتر سوار میکردند و همراه دسته ها در معابر میگرداندند .

استفاده سیاسی

در دوره مشروطیت این دسته گردانی ها برای انتشار اسم‌وکیل ویا وزیر و حتی برای نیل بمقام سلطنت وسیلهٔ شده بود ، تا آنجا که حشو وزوائد بیشتراز اصل و مقصود خودنمائی می کرد ، و موضوع بصورت‌رقابت‌اهل محلات با یکدیگر میشد وچه‌بسا که جنك و جدال های خونینی بین دستجات مختلف بوقوع می پیوست.

از رسوم متداول دیگر عزاداری زنجیر زدن و قمه زدن و گل‌مالیدن بوده است که امروز دوتای آخری تقریبا متروك شده است . دیگر ازرسوم روزهای عاشورا وتاسوعا نذری بوده است که‌معمولا در خانواده های اعیان رسم بوده و تاکنون نیز متداول است در این روزها غذا های‌بسیار طبخ مینمودند وبین بینوایان تقسیم میکردند ،

یکی از دسته‌های سینه زنی تهران

و معمولا برای ناهار و یا شام دسته جات سینه زن‌و زنجیرزن‌غذا آماده میساختند.

نذری ناصرالدین شاه

ازاقسام نذریها ، پلو و خورشت های مختلف ، حلواو سمنو وشله قلمکار را میتوان نام برد.

ناصرالدین شاه هم شخصا آش نذری داشته است که هر ساله با کمك خودش تهیه میشده است و آن همان شله قلمکاری بوده است که مادرش نذر پسر خود نموده بود .

آش نذری ناصرالدین شاه عبارت بود از معجونی که در آن همه گونه دانه و همه قسم‌سبزی و میوه و انواع ادویه و اقسام‌چاشنی و چند قسم گوشت را باهم مخلوط میکردند و شاه نیز شخصا درتهیه این آش‌همکاری مینمود.

تعزیه خوانی

تجسم وقایع بطور شبیه اعم از « کمیك» و « درام» در ادوارمختلف تاریخ بشر وجود داشته است ، داستان ورود فاتحانه « سورنا»سردار بزرك اشکانی در واقعه شکست کراسوس که بوسیله ایرانیان‌بعد از آن واقعه تنظیم میشد نمونهٔ از این نوع است در دوره های‌اسلامی تا زمان ناصرالدین شاه شبیه‌خوانی متداول نبود ولی درزمان این پادشاه بعلت علاقمندی او به نمایشات مذهبی این رسم بسیار رونق گرفت.

«رپرتاژ از :احمد سمیعی »

صاحب اختراع مربوط بمحکم کردن فولاد .طریقه تولید آن که در ایران نیز تحت شماره ۱۵۲۰ به‌ثبت رسیده بهره برداری اختراع خودرا در ایران پیشنهاد مینماید .

اشخاص ذینفع بدفتر وکالت احمد عبدالهادی ـ مصر اسکندریه جعبه پستی ۱۱۱۷ مراجعه نمایند .

آگهی نتیجه انتخابات‌جمعیت خیریه‌شانجان

در پیرو آگهی مندرجه در تاریخ‌نهم تیر ماه جاری در روزنامه اطلاعات اعلام میگردد در تاریخ یازدهم تیر ماه جاری جلسه اخذ رای برای‌تجدید انتخاب هیئت مدیره جمعیت خیریه شانجان مقیم مرکز در محل‌شورای عالی اصناف تشکیل و شروع باخذ رای گردید و در ساعت ۸ بعد از ظهر روز یازدهم اخذ رای خاتمه پذیرفته و در نتیجه آقایان مزبور زیر به ترتیب حائز اکثریت گردیدند ۱ـ آقای حاجی محمد نقی عظیمی ـ ۲ـ آقای ابوالفضل نصراله زاده ۳ـآقای رحیم کیقبادی ٤ـآقای‌قربانعلی امینی ٥ـ آقای حاجی حسین هلالی٦ـ آقای عبدالرسول هجری‌ـ۷ـآقای عباداله خیری بعضویت اصلی‌وبازردیف ۸ـآقای عزت‌اله نافعی ۹ـ آقای اسد خواجه مرجانی ـ۱۰ـ آقای فرج کریمپور ۱۱ حاجی محمد ابدی‌ـ ۱۲ـ علی اصغر خرم ۱۳ـ حاجی فرج ابدی ۱٤ـ یعقوب بهمن تاج‌برای عضویت علی‌البدل وبازرس های مربوطه‌که طبق اساسنامه باید تعیین گردد دارای رای شدند اینك از آقایان محترم اعضای هیئت منتخبه اصلی بدین وسیله دعوت میشود که برای روز جمعه ۱۸ تیر ماه جاری ساعت ٦ بعد از ظهر در منزل آقای حاجی محمد نقی عظیمی نشانی خیابان دامپزشکی ما بین نواب و سلسبیل کاشی ۷۹ برای تشکیل‌جلسه رسمی جهت تعیین سمتهای خود و انتخاب اعضاء علی‌البدل و دو نفر بازرس حضور بهمرسانند .

از طرف هیئت نظار ـحاج محمد نقی عظیمی

آ_۹۸۰۵

آگهی دعوت مجمع عمومی فوق‌العاده شرکت سهامی ایران دیزل

بدین وسیله از صاحبان سهام شرکت دعوت میشود که در تاریخ ۲۳ر٤ر۳۸ در محل شرکت واقع در خیابان وصال شیرازی شماره ۲۳ حضور بهمرسانند .

دستور جلسه :

۱ـ تغییر واصلاح بعضی از مواد اساسنامه .

۲ـ تغییر و انتخاب هیئت مدیره .

۳ـ تقلیل سرمایه .

مدیر عامل ـ ژند

۹۷۹۹_آ

رادیاتور شوفاژ

چدنی مترمربع حرارتی ۷۲۰ ریال

فولادی مترمربع حرارتی ۵٦۰ ریال

جنرال مکانیك ـ خیابان شاهرضا

آ_۱۳۰۳٦

قابل توجه آقایان

پزشکان‌وداروخانه‌ها

برای اولین بار انواع آب میوه‌های طبیعی در قوطیهای کوچك‌که برای مصرف یکروز کودکان ویکبار بزرگسالان تهیه‌شده‌توسط شرکت سهامی پرورش واردودر دسترس‌هم‌میهنان عزیز قرارداده شده است.

آب میوه طبیعی بیب (BiB) که به‌آن‌ویتامین ث) زیاد اضافه شده بتصدیق مجمع پزشکان امریکا رسیده است.

آب میوه (BiB) محصول‌کارخانه معظم میدجانسون امریکابوده‌ودره نوع(آب‌سیب‌ـ آب پرتقال‌ـ آب پرتقال وآلوـ آب پرتقال و زردآلو ـ آب آناناس) تهیه شده‌است.

نماینده انحصاری درایران‌ـ شرکت سهامی پرورش‌خیابان سعدی شماره ٦۸۲ تلفن ۳۲۱٤۰

آ_۱۳۰۷٦

رویای آلیس

اثر لئونارد وروس

ترجمه ا ـ پ

ـ۱٦ـ

تصور کنید که شوهرتان گلوله‌های این رولور را بیرون نیاورده بود ! ممکن بودفاجعه‌ای بوجود بیاید .وقتی بشما میگفتم که دفعهٔ آینده ممکن است وضع بدتر شود مقصودم همین بود ... هفت تیر ....زهر ...چاقو ...

ـ ولی چه باید بکنم ، دکتر ؟ هر کاری بگوئید می‌کنم . باید مرا معالجه کنید !

مردعینکی‌چشم‌درچشم اودوخت وبه‌آهستگی تکرار کرد :

ـ شما را معالجه کنم ؟

ـ آیا دردمن علاج‌پذیر هست ،دکتر ؟ .... من معالجه می‌شوم . این طور نیست ؟

آلیس باچشمهای کاملا باز ورنك پریده اورا نگاه میکرد .

مرد عینکی بدون اینکه جوابی‌بدهد نگاهی باطراف اطاق انداخت به‌آتش نزدیك شد .

یکی از سیخهائی را که کنار بخاری برای بهم‌زدن وتیز کردن آتش در ظرف مخصوصی‌جاداشت برداشت .این سیخ‌یك میلهٔ آهنی نوك تیز بود که دستهٔ چوبی داشت .

مرد عینکی بعد بطرف آلیس برگشت و نوك سیخ را بطرف صورت او درازکرد وباکلمات شمرده گفت :

ـ خانم کوردلی،سعی کنید خونسردی خودرا حفظ کنید .

ـ دکتر ،هوش‌و حواس من متوجه شماست. مطمئن باشیدکه‌خونسردم!

مرد عینکی که همچنان سیخ بخاری رابدست داشت باو نزدیك شد . چشمهای آلیس گرد شد واز وحشت برخود لرزید .

مرد با چشمهای آرام وبیحالت خود از پشت شیشهٔ دودی ذره‌بینی باو خیره شده بود .باآرامش سیخ بخاری را بالا برد .

آلیس باچشمهائی مسحور بانگاه منجمد خود اورا هیپنوتیزه‌کرده‌بود . سکوت‌سردوسنگین بین‌آنهاحکمفرمابود .

در سرسرا ساعت بزرك باصدای زنك ساعت پنج را اعلام کرد.مردعینکی بازباکلمات فاصله‌دار گفت :

ـ من برای خواباندن شما دوا میفرستم .این دواها بحران های حرکت درخواب رارفع خواهد کرد .ولی به کابوسهای شما پایان نخواهد داد .هیچ چیز نمی‌تواند کابوسهای شما را علاج کند ....

بعد آهسته بطرف بخاری رفت سیخ‌آهنی را سر جایش‌گذاشت ونگاهی بساعت خود انداخت .

ـ دیر وقت است .من مریض دیگری را هم باید عیادت کنم .مریض بیچاره‌ایست ،خانم کوردلی .

یك دختر جوان که در عین جمال وجوانی نزدیك بمرحله جنون شده است ..... من برای شما دوا میفرستم .ولی دقت کنید .از مقدار معین تجاوز نکنید .باید خیلی دقت کنید واز مقداری که روی شیشه نوشته است بیشتر نخورید .شب بخیر ،خانم کوردلی .

آلیس اورا بانگاه بدرقه کرد . گوئی میخواست از واقعیت وجودش مطمئن شود . بعد سرتکان داد . با احساس وحشت وتنهائی که‌لحظه به‌لحظه بیشتر رنجش میداد مبارزه میکرد .

زیر لب با صدای خفه‌ای گفت :

ـخدایا !.... خدایا چه کنم ! ...

درحالیکه دستها را روی نرده پلکان میفشرد تلوتلو خوران بالا رفت سپس دیوانه‌وار بطرف تلفن دوید نمره‌ای را گرفت .

با صدائی که از وحشت میلرزید فریاد زد :

ـ ریچارد !.... ریچارد ... من ... من ...

سعی کرد حرف بزند و کلماتی بیابد که بتواند عصبان اورا در مقابل یاس شدید بیان کند ولی قبل از اینکه موفق بشود چیزی براولین کلمات بیفزاید برزمین غلطید و در سقوط خود تلفن را همراه برد . تلفن با صدای زیاد در کنار او بر زمین خورد .

***

مردی که عینك دودی دسته شاخی بچشم داشت در کابین تلفن یك مغازه مشغول مکالمه بود :

ـکارها روبراه است . بحدی وحشت کرده بودکه نمیتوانست حرف بزند ! .... شانس باما موافق بود .خود اودر را بروی من باز کرد و بسالن هدایتم کرد .غیر از خودش هیچکس مرا در آنجا ندید . حتی مستخدمین غایب بودند . سعی کنید ازاین بابت‌خاطر جمع‌شوید . دیگرنگرانی نخواهم داشت! ... راستی‌من بایدشمارابه‌بینم میخواهم‌درباره «دافنه» باشماصحبت‌کنم. نه موضوع مهمی نیست ولی باید شما زودتر اقدام کنید . باید خودتان با او صحبت کنید . وقتی شمارا ببینم علت را خواهم گفت .... فردایکشنبه است . «دافنه» در تاتر بازی ندارد وآزاد است .... کجا ؟ بسیارخوب. فردا ساعت پنج می‌آیم .

بعد گوشی را گذاشت . دندانها را بر لب زیرین فشرد . پشت چشمهای سیاه و چهره مبتذل‌وبیحالت این‌مردنقشه های وحشتناکی آماده‌میشد...

***

آلیس اشیاء سرد و مرطوبی را روی پیشانی خود احساس کرد . دستی قوی اورا از جا بلند میکرد . یك شعاع‌نور میخواست از پرده‌ضخیم پلکهای بسته‌اش عبور کند . انگشتی کوشید چشمش را باز کند .

بطور مبهم ستونی از نور رادید که هاله‌ای از مه آنرااحاطه کرده‌بود . مثل اینکه چند نفر روی او خم شده‌بودند . صدای تك‌تك ساعتی راشنید . سرها درمیان مه حرکت میکردند : سر ریچارد ، سر دکتر «ملفرد» و سر آدم ناشناسی که قد بلند و زلف سفید نقره‌ای داشت .

درتختخوابش بود واطاق بوسیله چراغی که‌درگوشه‌ای قرارداشت روشن میشد .

آلیس صدای دکتر ملفرد راشنیدکه گفت :

ـحالش بهتر شد .

پشت‌سراو درمیان مه چهره‌نگران وگرفته ریچاردرا تشخیص میداد .

دکتر «ملفرد »گفت :

ـحالتان بهتر شد ،آلیس،مارانگران کرده بودید. اجازه بدهید همکارم آقای دکتر . . .

آلیس زیرلب گفت :

ـنمیدانم چرا یکباره حالم بهم خورد .

دکتر ملفرد باتبسم جواب‌داد :

ـناراحت نباشید .چیز مهمی نبود .برای یك زن خوشگل گاهگاه بیهوش شدن عیب وعار نیست ومن‌از وقتی شمارامی‌شناسم ازاین حق طبیعی خودتان استفاده نکرده بودید .

آلیس روی آرنجها بلند شد .

ـدکتر ،او بخانه ماآمد .واقعا وحشتناك بود !

ـآرام بگیرید !

ـمردترسناکی‌است ! ...قیافه‌اش. وحشتناك است !

«کوردلی »پرسید :

ـکی‌ترسناك است ؟

آلیس جواب داد:

ـ دکتر«رینهارت »!

نیازمندیها و آگهی‌های کوچک

استخدام میشود

Lady TYPIST with good knowledge of English required. Typing ability should not be less than 45 W.P.M.
Apply: from 8 a.m. to 2 p.m. Tel. No. 49517.
آ_۹۵۷۵ ۱_۳

یك موسسه مطبوعاتی
چند نویسنده و مترجم مرد یا زن با حقوق خوب استخدام میکند داوطلبانی که سابقه یا ذوق کارهای مطبوعاتی دارند با صندوق پستی ۱۶۶۳ مکاتبه کنند
آ_۹۶۹۱ ۱_۲

استخدام میشود ـ باشرائط ذیل
دونفر جوان
سواد تا حدود سیکل اول
ضامن معتبر بمبلغ پنجاه هزارریال
دوچرخه یا موتورسیکلت داشته باشد
برای پخش دارو در تهران واطراف تهران مورد لزوم است
داوطلبان صبحها به شرکت تضامنی ضیائیان خیابان ناصرخسرو تلفن ۵۲۵۶۲ مراجعه نمایند.
آ_۱۲۷۶۰ ۱_۳

شرکت نسبی ابوالحسن دیبا و شریك
برای انجام کارهای دفتری یکنفر که بزبان انگلیسی آشنائی کامل داشته باشد با حقوق ماهیانه ۲۰۰۰۰ ریال استخدام مینماید خواهشمند است به شرکت نسبی ابوالحسن دیبا و شریك خیابان حافظ مقابل پارك هتل مراجعه فرمائید.
آ_۹۵۰۳

یك کارگاه دوزندگی بالوان
بچند نفر دوشیزه یابانو که ازعهده کارهای چرخ دوزی و دست دوزی برآیند نیازمند است.
واجدین شرایط بآدرس زیرمراجعه فرمایند:
خیابان شمیران(بطرف قلبك)چهارراه سرـ فروشگاه نوین.
آ_۹۸۱۳

آگهی استخدام راننده
شرکت واحد اتوبوسرانی تهران و حومه احتیاج به تعدادی راننده درجه یك دارد از داوطلبان خواهشمند است جهت استخدام به اداره کارگزینی شرکت واقع در اول خیابان حقوقی مراجعه فرمایند.
شرکت واحد اتوبوسرانی تهران وحومه
آ_۹۸۳۵

یك دوشیزه
یابانوئی که ماشین نویسی فارسی وانگلیسی را بخوبی بداند نیازمندیم به تلفن ۲۰۵۵۴ رجوع شود.
آ_۱۳۰۹۸

استودیو سهیل فیلم
به چند نفر بانو و دوشیزه جوان و تحصیل کرده نیازمند است اول نادری پاساژ نوین طبقه دوم.
سهیل فیلم
آ_۱۲۹۳۰

استخدام راننده
موتورسیکلت سه چرخه

یك راننده موتور سیکلت سه چرخه که دارای سواد کافی وتضمین معتبر باشد برای حمل کالااستخدام میشود طالبین به شرکت سهامی شبرنك خیابان‌فردوسی مقابل اهرا کوچه اتابك مراجعه نمایند.
آ_۱۳۰۸۸

شرکت ساختمانی بتونریز
بدو نفر وکیل دادگستری برای انجام کار های حقوقی نیازمند است دروازه دولت تلفن ۶۹۴۹۵
آ_۱۳۰۵۲

دوشیزه یا بانوی ماشین نویس که سابقه کار اداری نیز داشته باشد استخدام میشود. داوطلبین عصر ها از ٤ تا ٦ به کانون آگهی زیبا۔ کوچه برلن ساختمان یمین مراجعه فرمایند.
آ_۱۲۹٦٤ ۱_۲

جویای کار

چهار نفر مکانیسین درجستجوی کار
تحصیلات کامل طبق متد سویس (آشنائی کامل برای سوار کردن و کار کردن با هر ماشینی همچنین کار های نقاشی و غیره) بتلفن شماره ٤٢٤٥٣ مراجعه فرمائید
آ_۹۷۸۵

جوانی دیپلمه ریاضی
حاضر به تدریس خصوصی زبان و ریاضیات در منازل میباشد طالبین لطفا از ساعت ۱۷الی ۸ صبح با تلفن ۲۸۹٦۲ مکاتبه فرمایند
آ_۹۸٤۱ ۱_۲

یك آشپز جوان
با داشتن سواد فارسی و ضامن معتبر جویای کار است آدرس خیابان سپه مسافر خانه کردستان
آ_۹۷۲۹

مستغلات

هرمبلغ پول میخواهید
مستقیما باورقه مالکیت رجوع فرمائید لاله‌زار ۳۹۷۸٤ به بنگاه کوشان

اجاره داده میشود

برای اجاره منازل و آپارتمان های خود در شهر وشمیرانات مخصوص اتباع خارجی رجوع فرمائید به خیابان تخت جمشید چهار راه ایرانشهر مغازه جواهری شماره ۲۳۲
آ_۹٤۲۳ ۱_۵

ساختمان مدرن
پنج اطاقی‌باشوفاژ اجاره داده میشود تلفن ۶۸۹۳۰
آ_۹۵۲۳ ۱_۳

یکباب خانه نوساز
درشمیران جاده نیاوران دارای ۱۱ اطاق با تمام وسایل مدرن و اطاق مستخدم بمساحت۱۰۰۰ متر به اجاره واگذار میشود به تلفن۲۶٦٤۲مراجعه شود.
آ_۹٦٦۹ ۱_۳

چهار باب مغازه اجاره
در خیابان بهار بالای مریضخانه شهربانی مقابل داروخانه خوشنویسان موجود است طالبین به سقط‌فروشی علی آقا ایمانی در همان محل‌مراجعه فرمایند تلفن ۶۹٤٤۵

آپارتمان زیبا
یکدستگاه آپارتمان زیبا شامل چهار اطاق حمام و وان سرویس کامل و دو اطاق از یك آپارتمان دیگر هر دو واقع در جبهه خیابان پهلوی مقابل دو راهی یوسف آباد که مناسب برای خیاطی خانه ـدفتر مهندسی ساختمان ـآرایشگاه ـ دفتر وکالت سکونت و غیره مناسب است اجاره داده میشود طالبین به بنگاه های زیر ساختمان یا بتلفن های ۸۲۹۲۰ ـ ۸۲۵۸۰ ـ ۸۲۸۸۳ ـ و۸۲۵۳۹ مراجعه فرمائید

آموزشگاههای علمی

باشگاه کودکان
دبستان ستاره و
کودکستان شهناز باکلیه وسایل تفریح و کلاسهای انگلیسی وفارسی دائر است آدرس خیابان فرانسه چهار راه بهرامی تلفن ٤۲۱۳۱
آ_۸۵۷۵ ۱_۲۰

تدریس خصوصی
دانشجوی فنی برای تدریس‌انگلیسی وریاضیات بطور خصوصی و در آموزشگاهها آماده است بفروشگاه سامان ایستگاه البرز خیابان امیریه مراجعه فرمائید.

آگهی استخدام

اداره کل انتشارات ورادیو به موجب تصویبنامه شماره ۵۰۹٤ مورخ ۱۲ر۳ر۱۳۳۸ هیئت وزیران بمنظور تربیت اپراتور برای استودیو های رادیو های مرکز وشهرستانها عده ای را باشرایط نامبرده زیر ازراه آزمایش‌انتخاب میکند.

۱ ـ داشتن گواهینامه پایان تحصیلات متوسطه(علمی یاریاضی)
۲ـ نداشتن سوء پیشینه.
۳ـ سن نباید کمتر از ۲۵ و بیشتر از ۳۰سال باشد.
٤ـ داشتن گواهی صحت مزاج.
۵ـ کسانیکه از عهده آزمایش ورودی برایند باید تعهد رسمی وتضمین ملکی به مبلغ‌پنجاه هزار ریال بسپارند که مدت پنجسال درتهران ویا شهرستانها (درنقاطی که ازطرف‌اداره کل انتشارات و رادیو تعیین میشود) انجام وظیفه نمایند در صورت استنکاف ازاجرای تعهد معادل کلیه هزینه های مربوطه و کمك هزینه پرداختی همچنین مبلغ تضمین رابعنوان‌خسارت باداره کل انتشارات ورادیوپرداخت نمایند.
٦ـ قبول شدگان در آزمایش ورودی مدت ششماه روزانه‌هشت ساعت در کلاسهای نظری و عملی کار آموزی خواهند نمود.
۷ـ در مدت کار آموزی ماهیانه مبلغ یکهزار وپانصد ریال بعنوان کمك هزینه تحصیلی بکار آموزان پرداخت خواهد شد.
۸ـ پس ازپایان دوره کارآموزی بداوطلبانی که در امتحانات‌قبول شوند گواهینامه داده خواهد شد ارزش این گواهینامه داخلی بوده وفقط در اداره کل انتشارات و رادیو میتوانند ازمزایای آن‌استفاده نمایند.
۹ـ کار آموزانیکه دوره کلاسهارا باموفقیت بگذرانند مطابق مقررات وقانون استخدام کشوری با پایه اداری استخدام خواهند شد.

بفروش میرسد

دو قطعه زمین
هریك بمساحت ۷۲۰ متر انتهای خیابان زعفرانیه (اسدآباد) مقطوع متری ۱۵۰ تومان بفروش میرسد باتلفن ۵۲۱۷۱ مکالمه فرمائید.
۱ ـ ۱۰ ۲ ـ ۹٤٤۳

خانه فروشی
بمساحت ۲۵۰ مترسه طبقه ۱۲ اطاق مجهز به کلیه لوازم مربوطه محکم و مدرن در خیابان چهل متری نواب شمال جاده کرج دست چپ کوی ۱۲ متری کاشی ۲۸ ـ۳۰بعلت مسافرت بقیمت مقطوع ۲٦۰ هزار تومان نقدی بفروش میرسد برای اطلاعات بیشتر به تلفن ٦۵۱۱۰مراجعه فرمایند.
آ_۹٤۸۹ ۱_٤

یك قطعه باغ
مشجر و محصور با دیوار آجری ومغازه‌های نوساز تخلیه واقع در بر خیابان جیحون (پپسی‌کولا) جنب کلانتری ۱۸ بمساحت پنجهزار متر بفروش میرسد اتوبوس واحد۲۹ آریانا طالبین به تلفن۵۱٦٦٦ ویا ۵۱۲۱۰ مراجعه فرمایند.
آ_۹٤۷۳ ۱_۳

تلفون ٤ بفروش میرسد
طالبین از ساعت ۸ صبح الی ۱۲ و از ۲ الی ۵بعد از ظهر بشماره ٤٦۳۲٤ تلفون نمایند.
آ_۹۷۹۳ ۱_۲

واگذار میشود

یکدستگاه آپارتمان
مشتمل بر سه اطاق و آبدار خانه و انباری خیابان نادری نزدیك چهار راه اسلامبول واگذار میشود به تلفن ۸٤۳۷٦ مراجعه شود
آ_۹۳۱۷ ۱_۳

چهارباب مغازه
دو دهنه بازیر زمین دارای برق. آب وتلفن واقع‌درلاله زارنو واگذار می شود. عصرهابه تلفن ٤۰۸۸۵مراجعه شود.
آ_۱۲۹۲۰

یك‌اطاق مبله
برای دفتر یا سکونت با تلفن چهارراه شاه واگذار میشود تلفن ٦۹۷۸۹
آ_۹۷۳۹

فروش اتومبیل

آگهی فروش اتومبیل
یکدستگاه اتومبیل بیوك مدل ۵۵ رودماستر مرتب و بدون نقص که با کمال دقت نگاهداری شده درساعت ۵ بعد از ظهر روز یکشنبه ۲۰ تیر ماه از طریق مزایده حضوری بفروش میرسد. طالبین میتوانند همه روزه در ساعات اداری در بانك رهنی ایران واقع در خیابان شاه (اسلامبول)حضور بهمرسانده و اتومبیل نامبرده رابازدید فرمایند.
هزینه آگهی و حق حراج اتومبیل بعهده خریدار است.
بانك رهنی ایران
آ_۱۲٦۰٦ ۱_۲

یکدستگاه فورد آلمانی استیشن بعلت مسافرت بفروش میرسد به تلفن ٦٦۳۸۸ مراجعه شود
آ_۱۲۹۸۰

فلکس واگن استیشن ۵۵
بفروش میرسد بعد از ظهر ها ٤۲۹٦۰ ـ ۲٦۳۸۹
آ_۹۷۵۳

صاحب امتیاز ومدیر مسئول: عباس مسعودی
جای اداره خیابان خیام چاپخانه اطلاعات

۱۰ـ چون ساعات خدمت شبانه روزی ومتناوب میباشد و حد اکثر درماه ۲٤۰ ساعت خواهد بود بنا براین پس از اشتغال‌بکار فوق العاده اضافه کار مناسبی علاوه برمزایای قانونی پرداخت خواهد شد.
۱۱ـ قبول شدگان دوره کار آموزی تارتبه پنجم در تهران بکار گمارده میشوند و بقیه برای‌خدمت بشهرستانها اعزام خواهند شد.
۱۲ـ افرادی که بشهرستانها اعزام میشوند علاوه بر اضافه کار خود طبق مقررات ازمزایای فوق‌العاده خارج ازمرکز وفوق العاده بدی آب‌وهوا نیز استفاده خواهند کرد.
۱۳ـ داوطلبان واجدشرایط میتوانند ازروز اول الی آخر مرداد ماه۳۸ از ساعت ۸تا ۱۲بااداره کار گزینی کل انتشارات ورادیو مراجعه‌نموده وثبت نام نمایند.
روزمسابقه وسیله رادیو و جراید اعلام خواهد شد.
۱ ـ ۳ آ ـ ۱۲۸٦۸

عروسی

دوشیزه پروانه نهرودی و آقای کمال میر کریمی عصر روز دوشنبه پیوند همسری خودرا برای‌یك‌زندگی سعادتمندانه جشن گرفتند که‌بگرمی از مدعوین پذیرائی شد.

تبریك

سازمان کوهنوردی واسکی دماوند این جشن همسری را بعروس و داماد خوشبخت و خانواده‌های محترمشان صمیمانه تبریك میگوید.

گم شده

ده هزار ریال مژدگانی
یك کیف قهوه‌ٔ محتوی دو جلد دفتر چه مالکیت شماره ۳٤۹۰۹۳ و ۳٤۹۰۹٤ مربوط به اراضی طرشت و پنجاه هزار ریال چك تضمین‌شده و یك برك سفته شماره ۱۰۳٦۳۳ بمبلغ ۷۵۰۰ ریال بانضمام مقداری اوراق اداری در تاکسی مدل‌آوستین یا موریس که ساعت ٦ بعد از ظهر دیروز از چهار راه مخبرالدوله به خیابان سلسبیل عازم بوده جامانده کسی که کیف مزبور را پیدا کرده به آدرس باغشاه کوی کارمندان خیابان هفتم کاشی ٦ پلاك غلامرضا لاری تلفن ٤۲۰۱٦ تحویل ومژدگانی خود را دریافت دارد.
آ_۱۲۹۹٦

چکی از بانك ایران و انگلیس
بشماره ۱٤٦٤٦۳ به مبلغ ۹۸۰۰۰ ریال بتاریخ ۱۵ر٤ر۳۸ امضاء شرکت تضامنی نصراله کتیرائی و پسران بحواله کرد اینجانب حسین امیدیان مفقودشده از جوینده تمنی میشود بخیابان سیروس بنگاه وثوق اطلاع داده مژدگانی دریافت دارد.
آ_۹۸۱۹

کیف بغلی از فرم کیف بانك ملی متعلق باینجانب فضل الله‌ریحانلو که محتوی مقداری اوراق بوده در حوالی سینمای مولن روژ مفقود شده از جوینده خواهشمند است به آدرس خیابان شاهرضا کوچه فتوحی‌شرکت سهامی نساجی ایران‌مراجعه ومژدگانی دریافت دارد.
آ_۹۷٦۹

آموزشگاههای فنی

نقشه‌برداری
دوره جدید کلاس نقشه برداری ۱۵تیرماه تشکیل شد دانشجویان پس از کار آموزی واخذ دیپلم بامعرفی ما استخدام میشوند. صورت‌کسانیکه قبلا استخدام شده‌اند در دفتر انجمن موجود است.

کاخ دانش
نادری سرسیده بچهارراه اسلامبول
آ_۱۲۹۱٦

ماشین نویسی
فارسی ولاتین
را در باشگاه انجمن فرهنگی‌ایران وپاکستان باماشینهای زیماك فرا گیرید. چهارراه امیر اکرم کوچه ماه.
آ_۱۲۹۱۸

آگهی تحریر ترکه
آقای حسینعلی ایراندوست بوکالت آقایان آقا سید رضا و آقا بزرك و بانو فاطمه میرا دادخواستی بعنوان تحریر ترکه مرحوم آقا میرا (که در تاریخ دوازدهم دیماه ۳۵ در گرگان فوت نموده است) بدادگاه بخش گرگان تقدیم و تقاضای اقدام قانونی را نموده و ورثه متوفی مذکور را آقا سید رضا وآقا بزرك فرزندان زوجه اول بنام بانو فاطمه میرا و سید مهدی و سید هادی پسر وکشور بیگم دختر زوجه بنام بانو رقیه و سید مهدی راوصی سید هادی‌معرفی کرده است اینك بدینوسیله بکلیه بستانکاران و مدیونین بمتوفی و کسان دیگری که حقی بر ترکه متوفی‌دارندو همچنین کسانیکه مدعی وراثت میباشند ابلاغ میگردد که پس از سه ماه از تاریخ نشر این آگهی برای تحریر ترکه در دادگاه بخش گرگان حاضر شوند والاعدم حضور آنان مانع تحریر ترکه‌نخواهد بود.
رئیس دادگاه بخش گرگان ـ رضاشیخ‌بهائی
آ_۱۲۸۷۸

آگهی های کوچك

دختر گل‌فروش
بهترین گلها را بشما تقدیم میکند پهلوی مقابل کافه شهرداری تلفن ٦۵۹٤۸
آ_۱۲۸۰٤ ۱_۳

فروشگاه آلادین خیابان‌نادری تلفن ٤۳۰۰۷
آگهی پارت
۱_۳ آ_۱۲۷۳۲

تدریس خصوصی نقشه کشی توپوگرافی وساختمان عصرها تلفن ۸۲۲۲۹۲
آ_۹٤۸۵ ۱_۲

لابراتوارهای دارو سازی
ماشین شربت پر کنی اتوماتیك آخرین سیستم موجود است تلفن ٤۱۸۳۸
آ_۹۳۱۹ ۱_۳

قبل از خرید هرنوع لوازم عکاسی بفروشگاه نیالا سربزنید
خیابان شاه نبش بهرامی
آ_۱۱۹۷٦ ۱_۱۰

مژده بعکاسان
فلاش برون مدل ۵۹ وآگراندیسور های جدید رسید شرکت نیالا خیابان شاه نبش بهرامی
آ_۱۱۹۷۸ ۱_۱۰

تلفن‌های شرکت سهامی جنرال‌مکانیك
دفتر
٤۵٤۰۸
٤۹۸۳٦
٤۹۸۳۷
فروشگاه ٤۷٤۸۹
آ_۱۲۹٤٦

دوشیزه معصومه عارفی سیکارودی محصل کلاس دوم دبستان مکتبی با معدل ۲۰ رتبه اول را حائزگردیده
آ_۹۷٤۱

راهنمای پزشکی اطلاعات

دکترهای متخصص دربیماری اعصاب

دکتر حکیمی
رزیدنت سابق بیمارستان آلبرت اینشتین نیویورك ـ دارای‌جدیدترین وسائل الکتریکی یونیزامیون ـجریان گالوانیك ـ جریان فارادیك ـ حمام الکتریکی: اشعه تخت‌قرمز ـ اشعه ماوراء بنفش دیاترمی و سایر وسائل دیگرنشانه‌ئی: دروازه‌دولت‌روبروی‌پمپ بنزین تلفن ۳۳٦۰۲

دکتر رحمانی
از دانشگاه‌لندن خیابان پهلوی بالاتر از چهار راه امیراکرم تلفون ٤۵۱۱٤ پذیرائی صبح وعصر

دکترهای متخصص درامراض زنان

دکتر مسعود امینی
معالج بیماریهای ـ داخلی ـزنان‌و کودکان با بیست و دوسال سابقه طبابت ـ معالجه قطعی بیماری‌های روماتیسم ـ سیاتیك ـ چاقی مفرط دردا‌عصاب ـ فلج‌وسستی اعصاب بوسیله الکتروفیزیو تراپی باوسائل مدرن آلمانی اشعه ماوراء بنفش و مادون قرمز و ماساژ های طبی ـ شاهرضا ـ جنب سفارت هندوستان تلفن ٤٤۷۱٤

دکتر اخوان صادقی
بیماری های درونی ـ کودکان ـ پوست ـ مقاربتی ـ سلسبیل چهارراه وثوق تلفن ٦۵۰۱۹

دکتر کیقباد کاوسی
متخصص بیماری های زنان زایمان مخترع تکنیك پلاستیکی برای درمان نازائی ازامریکا نشانی شاهرضامقابل ایرانشهر پذیرائی عصرها

متخصص بیماریهای جهاز هاضمه
دکتر رفیعی
از دانشگاه پاریس معده ـکبد ـ روده ـ پذیرائی ۳تا ۸ بعدازظهر خیابان حامی اول کوچه پاریس

دکترهای متخصص درامراض پوست

دکتر محققی
دانشیار دانشکده پزشکی
پذیرائی از ٤ تا ۸ بعد از ظهر نشانی دروازه دولت روبروی پمپ بنزین تلفن ۳۳۰۰۹

دکتر حسن محقق یزدی
متخصص بیماریهای پوست وآمیزشی از آمریکا رئیس‌بخش دانشکده‌پزشکی نشانی ـخیابان پهلوی، چهارراه امیر اکرم پذیرائی عصرها تلفن٤۹۱٤۷

پلی کلنیك
دکتر مجاهدی ـ دکترصدیقی
رزیدنت سابق‌بیمارستان‌های آمریکا بیماریهای داخلی ـ اطفال ـمقاربتی ترك تریاك وسایر مواد مخدره ـ ترك الکل.
مجهز بدستگاههای رادیوسکپی ـ ائروسل تراپی (بخورپنی سیلین و غیره) دیاترمی
پذیرائی بعد از ظهر ها و ایام‌تعطیل وشبها تا صبح
خیابان شاه روبروی مسجد سجاد شماره تلفن ٤٦۱۹۸

دکترهای متخصص درمجاری ادرار و تناسلی

دکتر شاپور صدری
خیابان سعدی بالای بیمارستان‌امیر اعلم روبروی هدایت تلفن ۳۲۳۹۲ پذیرائی ٤تا ۸ بعد از ظهر

دکتر محمد رضا مسدد
رزیدنت سابق بیمارستانهای امریکا درمان قطعی بیماری های مقاربتی پذیرائی ۸ـ ٤بعدازظهر اول سعدی ـ چهارراه دروازه‌دولت

دکتر دانشگر
امراض مقاربتی جلدی تناسلی و سستی امراض زنانه ونازائی‌خیابان سپه مقابل پستخانه تلفن ۳۰۲٤۱٦

دکتر معانی
امراض مقاربتی‌ـمجاری‌ادرارامراض زنانه و سستی خیابان فردوسی‌مقابل بانك ملی ایران

دکترا۔ پولوسا
متخصص بیماری‌های مقاربتی،مجاری ادرار وتناسلی پذیرائی صبح وعصر خیابان فردوسی شمالی‌مقابل خیابان کوشك‌کوچه صادق تلفن ٤٦۵۸٩

دکترهای متخصص درگوش و حلق‌وبینی
دکتر آزاد
متخصص گوش وگلو وبینی خیابان منوچهری کوچه ارباب‌جمشید‌بدبرا از ٤تا۸بعدازظهر تلفن۳۹۵۸۸ و ۳۹۵۸٤ صبح‌ها با تعیین وقت‌قبلی

پزشکان متخصص‌در جراحی پلاستیك
دکتر بحری
دانشیار دانشکده پزشکی
متخصص جراحی زیبائی‌و پلاستیك خیابان سعدی روبروی پمپ بنزین تلفن ۳۰۳٤۸۹

دکترهای متخصص درامراض دهان و دندان
دکتر عبدالله امینی
دندان پزشك با سابقه ۳۵ ساله از اروپا مراجعت وکماقی‌السابق در مطب خود واقع در خیابان کاخ جنوبی‌چهارراه سزاوار اول کوچه محتشم از بیماران خود پذیرائی مینماید معالجه بیماران باوسایل مدرن و دستگاه های جدید کاملا تامین است.
تلفن ٤٤۱۳۰

احتیاجات زندگی

بهترین عینك
عینك سازی‌نوبال‌چهارراه مخبر الدوله کوچه نوشین

تعمیرات ومنازل
تعمیرات رادیو ـ رادیوگرام ـ ضبط‌صوت‌و بخچال تحت نظر مهندس تحصیل کرده اروپا در منزل تلفن ۳۰۳۱۲٤

فرش نقد واقساط
شرکت فرش رضا خیابان شاه جنب مسجد سجاد تلفن ٤۰۹۸٤

شرکت فرازنو
تهیه‌کننده نقشه های ساختمانی. منوچهری پاساژ ساعتچی تلفن ۳۰۲٦۰۱

تعداد ۱۰ دستگاه کولر بك‌نن ساخت امریکا
بقیمت تجارتی فروخته میشود چون تعداد محدود است زودتر مراجعه فرمائید.
نشانی ـ خیابان نادری ـ فروشگاه آلادین تلفن ٤۳۰۰۷

آموزشگاهها

اموزشگاه ربانی
اموزشگاه ماشین‌نویسی ربانی‌شاه‌آباد از هرحیث مورد اطمینان است تلفن ۲۷۱۲۵

ماشین نویسی کشور
خیام مقابل پارك شهر بااسلوب ده انگشتی

رانندگی
میدانید اسلوب صحیح رانندگی و میکانیکی رادر کجا می‌آموزند فقط در هنرستان فنی برسنو گمرك شاهپور تلفن ۳۳۹۱٦

تعلیم رانندگی صحیح
هنرکده‌فنی رانندگی و میکانیکی، با آخرین متد علمی بشما می‌آموزد و تا گرفتن گواهینامه رسمی بشما تعلیم می‌دهد
هنرکده فنی روبروی چاپخانه مجلس تلفن ۳۸۰٤٦

دوشیزه محبوبه عارفی سیکارودی محصل کلاس اول دبستان مکتبی با معدل ۲۰ بین ٤۳ نفر شاگرداول شده است.
آ_۹۷٤۱

در تعقیب آگهی ها و دعوتنامه های قبلی مجمع عمومی سالیانه شرکت تعاونی زنان در تاریخ اول مرداد ماه ۱۳۳۸ ساعت ٤ بعد از ظهر در محل شرکت واقع در خیابان پهلوی سه راه شاه تشکیل میشود از کلیه صاحبان سهام خواهشمند است در روز و ساعت مقرر در جلسه حضور بهمرسانند.
دستور جلسه بشرح ذیل است:
۱ـ استماع گزارش مدیر عامل شرکت
۲ـ رسیدگی و تصویب بیلان سالانه
۳ـ انتخاب هیئت مدیره
٤ـ تصویب برنامه و خط مشی شرکت در آینده.
۵ـ اصلاح بعضی از مواد اساسنامه
هیئت مدیره شرکت تعاونی زنان
آ_۹۸۰۳

کشیك امشب پزشکان

آقایان دکتر کاظم نجم آبادی شاهرضا غربی چهارراه بیمارستان پهلوی تلفن ٤۷۳۲۳ ـ دکتر محمد حسن‌وازانی: دوراهی یوسف آباد دکترخلیل رسولی (جراح): امیر آباد خیابان نصرت جنب کلانتری ۱۹ تلفن٤۵۲۲۵ ـدکتر غلامحسین مهر علی: چهار راه سلسبیل تلفن ٦٦٦٦۰ ـ دکترکرامت اله فرهودی خیابان شاهرضا پل چوبی تلفن ۳۸۵۱۰ ـ دکتر حسین حمید زاد قلهك خیابان دولت چه ارراه‌وسف آباد ـ دکتر هوشنك بیضائی: قلهك خیابان دولت ایستگاه قنات تلفن ۸۱۹۱۰ دکترحسن فامیلی: خیابان بیست متری‌اول دکتر هوشنك‌برزین سه‌راه امین حضورکوچه مهدوی‌تلفن ۵۱۸۵۳ ـدکترعلی اکبر شفانجات تهران‌نو فرح‌آباد ـ دکتر محمود علم آموز: میدان۲٤ اسفند کوی بهرام تلفن ٦۸۲۸۵ (کشیك دائم)
آقایان دکتر اسفندیار فرخانی خیابان گرگان ایستگاه عظیم‌پور دکتر عباس سپهر: خیابان مولوی کوچه وزیر نظام منزل سوم.
فردا شب
آقایان دکتر حسن‌مافی: دوراهی یوسف‌آباد کوچه امیرشاهی مقابل سفارت اندونزی تلفن ۰۷۱ ۲۸۰ دکتر هادی ادیم: خیابان‌شمیران‌بالا صبا.

کشیك امشب داروخانه

داروخانه امریکائی: چهارراه‌پهلوی داروخانه مهر انتهای شهباز
داروخانه سهما: خیابان نواب‌چهار راه شکوفه
داروخانه ستاره: خیابان سیمتری داروخانه شبانه روزی حشمت: خیابان شهباز روبری درمانگاه دربعوسر
داروخانه شبانه روزی امریکائی مقابل درمانگاه دربعوسر
داروخانه محمدیان: خیابان ری جنب کوچه ابشار
داروخانه شبانه روزی فرزادخیابان قلهك‌نزدیك داودیه مقابل‌ثبت‌قلهك داروخانه وازمایشگاه دکتر امینی (شبانه روزی) تلفن۹۱۹۸۸ ـنارمك ایستگاه دفتر بازار مرکزی
داروخانه زیبا خیابان وبلاچهار راه پهلوی تلفن ٤۵۲۹۰
داروخانه کاخ خیابان کاخ جنب کوچه مشتاق
داروخانه سعادت کشور. خیابان اسکندری چهار راه اسکندری

کشیك امشب بیمارستانها

بیمارستانها. مسمومین بیمارستان های شفا بحیائیان خیابان ژاله‌تلفن ۳۷٦۳۱ لقمان‌الدوله ادهم خیابان مخصوص بشت باغشاه تلفن۳۲۳۳ مجروحین بیمارستان‌های رازی‌در خیابان شاهپور وامدادی شیر و خورشید خیابان مولوی باغ‌فردوس رایمان وعوارض زنانه بیمارستان های زنان پیچ شمیران و وزیری خیابان شیخ هادی وزایشگاه‌حمایت مادران ونورادان خیابان پاستور و درمانگاه جنوب بنگاه حمایت مادر خیابان مولوی درمورد احتیاج‌فوری بپزشك مقابل وزارت بهداری به وسیله امبولانس به پزشك کشیك هدایت میشوید تلفن ۳۰۰۷۰۱

تلفنهای مورد نیاز

تلفن شهربانی	۳۰۰۸٤ ـ ۳۰۰۸۱۷
اتش نشانی	٤٤٤٤۳ ـ ٤٤٤٤
اداره راهنمائی	۳٦۱٤
نگهبانی پلیس تهران	۲۱۵۰
راهنمائی تصادفات	۳۰۲۸۲۵
فرودگاه مهراباد	٤۱۱۷۳
شرکت تلفن	۳۰۵۵۱۱
سازمان آب تهران	۵۱۰۰۰
نگهبانی برق	٤۳۱۷۸
شرکت بیمه بازرگانان	٤۰۰۰

تلفنهای اطلاعات

تلفنخانه	۳۰۰۱۱ تا ۳۰۰۱۹ شعب
آگهی ها	۳۰۲٦۳۳ ـ ۳۰۵۰۱۸
سازمان شهرستانها	۳۰۵۰۱۷
سرویس حوادث	۳۰۲۵٦۹
کانون طوطی	۳۰٤۵۹۲
اطلاعات هفتگی	٤۸۷۸
اطلاعات بانوان	۳۲۱۳ ۳

تقویم اطلاعات

پنجشنبه هفدهم تیر ۱۳۳۸
« دوم محرم ۱۳۷۹
« نهم‌ژوئیه ۱۹۵۹
اذان صبح: ساعت ۳و٤۳ دقیقه
طلوع آفتاب: ساعت ٤و۵۵ دقیقه.
غروب آفتاب: ساعت ۱۹و۱۵دقیقه

کرسی ازاد

همانطور که‌وعده داده‌بودیم بحث دفاع از سینمای ملی ایران را افتتاح کردیم.

ازآنجا که مطمئن هستیم‌همه مردم کشور ما علاقمندهستند فیلم‌های فارسی رشد واقعی خودرا کرده‌و شایستگی لازم رادر بین فیلم‌های خارجی پیدا کنداز عموم علاقمندان به سینمای ملی ایران دعوت میکنیم دراین بحث شرکت کرده و نقاط ضعف وقوت فیلم‌های فارسی رادر میان‌بگذارند تاشاید از این‌راه خدمتی درراه تکامل‌فیلم‌های فارسی‌انجام گیرد.

نامه‌های رسیده بترتیب نوبت درج خواهد شد و مدت ادامه بحث بستگی بمقدار نامه‌های رسیده دارد.

نوشته: جهانبخش جمهری

کارگردان، سناریو وبازیگرخوب نداریم

سینمای ملی ما ازنظر تکنیک به‌کارشناس خارجی احتیاج دارد.

سینما دردنیای امروز ازسه‌نظر قابل مطالعه است، یکی‌از نظر سرگرمی وتفریح ،دیگراز لحاظ تربیت وآموزش وسوم از نظرتکنیک وهنر.

متاسفانه سینمای ما فاقداین سه‌اصل است وبهمین دلیل اصولا قابل مقایسه باسینمای خارجی نیست.

سینمای ملی‌ما این سه‌اصل مهم‌را دریك اصل وقت گذرانی‌اجباری خلاصه کرده وفیلمهائی عرضه میکند که‌تماشاگرآن فقط یك‌دوساعت آنرا تماشا میکند وبعدخسته وناراضی از سینما بیرون می‌آید.

شما میپرسید بزرگترین نقص سینمای ملی ایران کدام است؟

آیا سینمای ملی ایران درهیچ‌موردی کمال دارد که‌بفکر نواقص آن باشیم؟

آیا برای نمونه یك‌سناریوی خوب ویك‌تکنیك‌قوی درفیلمی‌دیده شده است؟

سناریوی خوب بازیگرخوب میخواهد وبازیگر خوب احتیاج بـه کارگردان خوب دارد..

مانه‌سناریوی خوب داریم نه‌بازیگر ماهرنه سرمایهٔ کافی نه‌کارگردانی که‌واقعا کارگردان باشد ونه‌سازمانی مجهز از نظر فیلمبرداری.

تخصص درکار

بسیاری کارهاست که‌افراد تصور میکنند به‌آسانی میشود انجام داد وحال آنکه انکارها احتیاج به مطالعه وتخصص وتحصیل دارد.

کارگردانی سینما یکی‌از فنون‌است .کارگردان باید بسیاری از نکات رابفهمد ـخیلی چیزهارا ازیك سناریوی خوب باید حذف کند، وخیلی چیزهابه‌آن اضافه نماید ونواقص بازی بازیگران رابفهمدوآنرا درست کند وبسیاری مسائل دیگر.

نقش بازیگر

نقص کارتنها نقص سناریو وکارگردان نیست زیرا بفرض آنکه سناریوی عالی‌هم برای فیلمبرداری انتخاب شود، اگر به‌بازیگران ما برنخورد باید بگویم متاسفانه این آقایان وخانمها نمیتوانند آنگونه‌که باید وشاید آنرازنده کنند وفراموش نبایدکرد که‌در یك فیلم‌خوب باید همه‌بازیگران نقش خودراخوب بازی کنند. وانگهی سناریوشرط اساسی کار نیست. این فیلمهای درجه‌سه‌وچهار امریکائی که‌بازارهای ایران وبسیاری ممالك دیگررابرکرده است مگرسناریوی خوب‌دارد؟ ازصدفیلم که‌بایران می‌آورند یکی‌هم دارای سناریوی عالی وحتی خوب نیست‌ـ همه موضوعات پیش‌پاافتاده وبی‌ارزش است که تماشاگر خیلی زودآنرا ازیاد میبرد وبعبارت بهترروی تماشاگراثرنمیگذارد ولی در همین سناریوی بی‌ارزش رعایت تناسب‌ـ بازیگرخوب‌ـ صحنه‌های‌طبیعی‌ـ موسیقی بجاتاحدی شده وبالاخره از هیچ،چیزی بوجود آورده‌اند.

کارشناس خارجی

سینمای ملی‌ما از نظر تکنیك احتیاج به‌کارشناس خارجی دارد‌ـما برای بسیاری از دستگاهها که‌خود بدان تجربه کافی داریم وباشرایط محیط بهتراز خارجیان راه اصلاح‌آنرا درك میکنیم کارشناس‌می‌آوریم آنوقت برای یك کار فنی وتازه تصور میکنیم که‌خودمان میفهمیم و بلدیم.

اگر یك سازمان دولتی ودرعین‌حال مستقل‌بتوان بوجود آورد که بکار سینما نظارت کند وباین صنعت‌مهم از لحاظ مالی وفنی کمك نماید البته بسیار خوبست وشاید درمیان سازمانهای دولتی کنونی «ادهنرهای زیبا» باتشکیلاتی که‌دارد بهتر بتواند دراینکار موثرباشد.

مقاله آینده بقلم آقای دکترکاوسی منتقد وکارگردان سینما خواهد بود.

درحاشیه زندگی نویسندگان

پیربنوآ معتقداست روزی ژان کوکتو بمقام مقدسین خواهد رسید

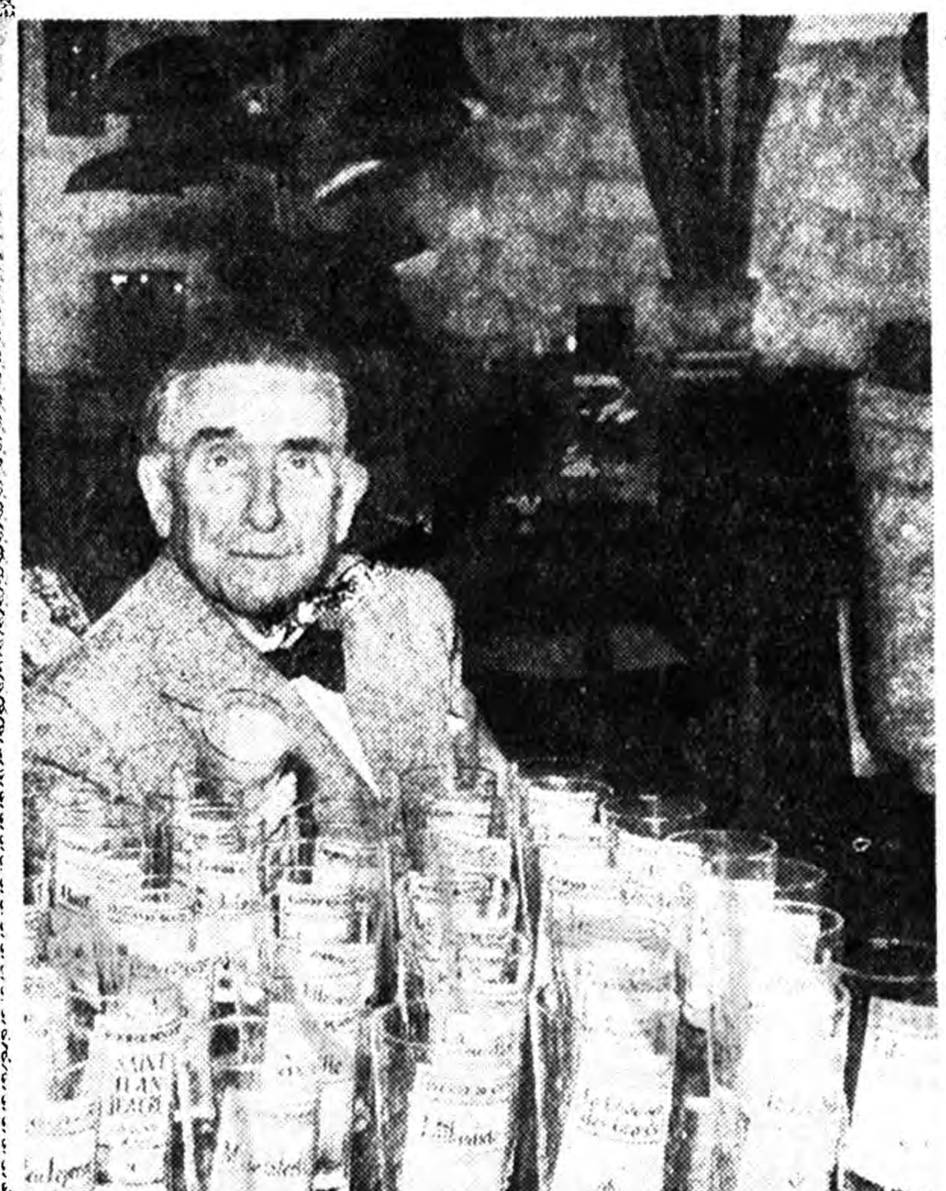

پیربنوا ، درکنار چهل ودولیوانی‌که نام کتابهایش برروی آن‌ها نوشته شده است

آن‌ها نام چهل ودوکتاب وی نوشته شده است وبنوا بادقت فراوانی این لیوان‌هارا حفظ‌می‌کند. آخرین کتاب‌پیر بنوا«خانواده فلامارن» نام دارد که چندی قبل منتشر شد.

«پیربنوا» نویسنده توانای فرانسه نسبت به همه کس وهمه چیز خوبی می‌کند.

همین خوبی او است که‌ویرا وادار کرده تاباکمال میل ریاست جمعیت حمایت حیوانات را بپذیرد وبنوا این موضوع را برای خود افتخاری میداند.

نویسنده « آتلانتید » هر روز صبح بادقت زیادی بپرندگانی که درخانه خود جمع آوری کرده سر کشی می‌کند.

درخانه او که برروی تپه‌ای واقع شده ، محبت و دوستی ، عشق وسعادت وجود دارد ودر این خانه بروی تمام دوستان وی باز است .

بنوا درباره ژان‌کوکتو هنرمند فرانسوی گفته است :

ـاگر حرفم را باور کنید ، روزی کوکتو بمقام مقدسین خواهد رسید ، در صورتیکه زحمت آنرا بکشد . اماباوجود دوستی شدیدی که‌بین این دو وجود دارد،کوکتو نتوانست تصمیم دوست صمیمی خودرا در مورد استعفا از آکادمی فرانسه تغییر دهد .

پیربنوا ، چهل ودوسال قبل شروع بنوشتن کتاب کرد واز آن موقع تصمیم گرفت که هرسال ، کتاب جدیدی بنویسد و تاکنون نیز به‌این قول خود وفادار مانده و هرسال اثر جدید و جالب توجه‌ای بوجود می‌آورد .

در اطاق کار بنوا میز کوچکی قراردارد که در کنار آن صندلی کوچکی دیده میشود وبنوا برروی این میز شاهکارهای خودرا بوجود می‌آورد .

درمدت چهل ودوسال ، بنوا فقط برروی این میز کتاب و مقاله وداستان نوشته است قبل از نوشتن هرکتاب مدتی فکر می‌کند، شبها بیدار میماند ، نقشه می‌کشد، طرح‌های گوناگونی‌میریزد آن‌طرح‌ها را بادوستان خود در میان میگذارد وبالاخره در بین طرح‌ها یکی را انتخاب میکند وکتاب خودرا بوجود میآورد .

باین ترتیب است که آثاراین نویسنده هریك بهتر از دیگری‌بوده وهرکدام بنوبه خود شاهکاری بشمار میرود .

دراطاق کار بنوا چهل و دو لیوان دیده میشود که بر روی

از همه‌جا

«مدرسه پزشکی فضا»

آخرین پیشرفت بشر درراه مسافرت به فضا

مدتهااست که‌هوانوردان ودانشمندان آمریکائی خودرا برای مسافرت دوردرازی به‌فضا آماده میسازند .

در آزمایشگاهها و مرکزعلمی «راندولف» واقع‌در تکزاس جنب و جوش مخصوصی بچشم میخورد و تاکنون نتایج فراوانی ازازمایش‌ها بدست آمده است .

نخستین دشمن

درنتیجه این‌آزمایش‌ها معلوم‌شده اولین دشمن که‌درکمین هوانوردانی که‌قصد پرواز بکرات دیگر رادارند نشسته است ، خواب میباشد وباین جهت هوانوردها سعی میکنند از خواب‌خود بکاهند وبرای اینمنظور ساعتهای متمادی بیدارمی‌مانند .

در یك آزمایشگاه مخصوص مسافرت فضا

درهای آزمایشگاه های‌مخصوص مسافرت به‌فضافقط بروی‌عده معدودی باز میشود ودیگران‌حق‌ورود به‌آنجا راندارند این آزمایشگاه هاراطوری ساخته‌اند که‌از خارج بشکل یخچال بنظر میرسند وتازه وارد میتواننداین محل‌را بتوسط موشکهائی که بر روی درهانقاشی شده‌است بشناسد

یك‌خبرنگار زرنك توانست خودرا بیکی‌ازاین آزمایشگاهها که«مدرسه پزشکی فضا» نا‌م دارد برساند. در این «مدرسه» صندلی الکتریکی مخصوص قرار گرفته که داوطلب پرواز به‌فضا روی‌آن قرارمیگیرد ومدتها بیدار میماند واین بیداری گاهی سی‌وشش ساعت طول میکشد.

فشارداخل این‌آزمایشگاه مساوی فشار قله‌کوه هیمالیا میباشد اولین «مسافر فضا» بتنهائی بسوی کرات خواهدرفت و باید موشك حامل‌خودرا هدایت کند وبخواب نرود وبعلاوه بایستی دربرابر سرما، گرما، ترس مقاومت کندواین‌مورد توجه دانشمندان میباشد .

دربعضی مواقع «مسافر»فکرمیکند ،که‌از کره زمین جداشده ودربین ستارگان مشغول پیش روی است‌و ودراین حال سعی میکند خارج را نگاه کندولی‌چیزی نمی‌بیندوآنگاه دچار ترس میشود وبه‌دوستان خود، به‌پدر ومادروبالاخره بسرزمین‌خویش می‌اندیشد .

«مسافر»کم‌کم احساس خستگی نموده ومیل‌بخواب‌دروی ظاهرمیشود ولی خودداری میکند وبخود تلقین مینماید که نباید بخوابد ومدتی بر اثراین تلقین‌بیدارمیماند دانشمندانی که‌در خارج ازموشك جمع شده‌اند، بادستگاههائی حرارت راتغییر‌میدهند و«مسافر» گاهی احساس سرما و زمانی احساس گرما میکند واین موضوع ویرا ناراحت میسازد ودرجه ناراحتی اوبر روی‌دستگاههای‌داخل «موشك» ضبط میشود .

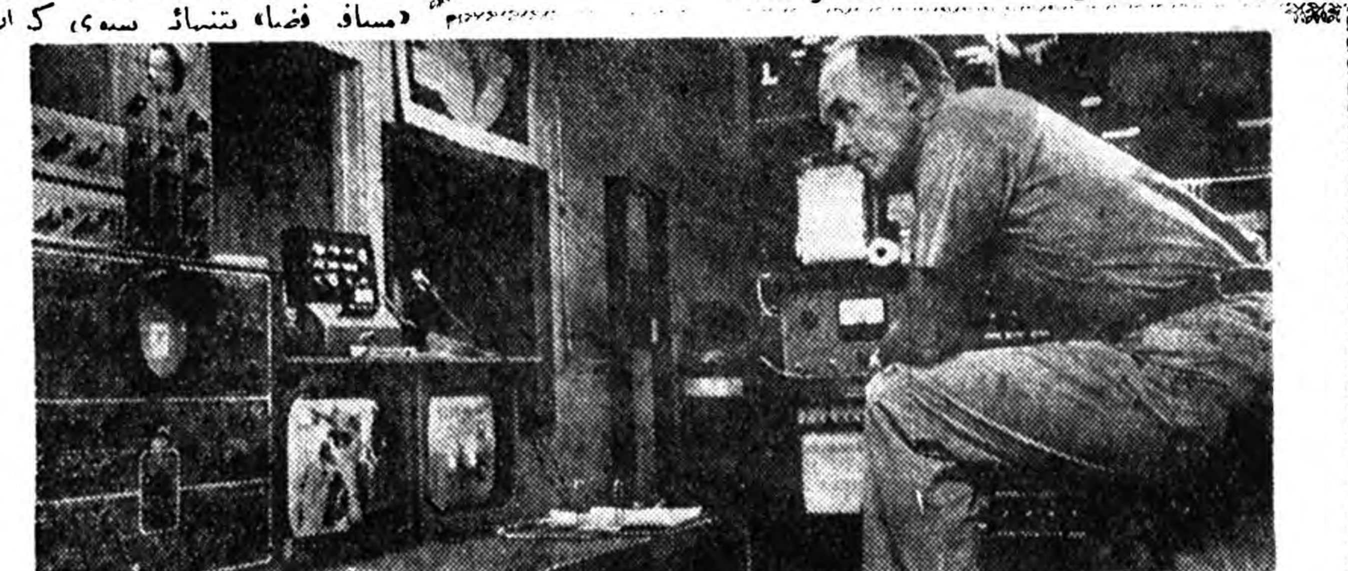

دستگاهی‌که قدرت انسان را دربرابر خواب اندازه می‌گیرد

چگونه حافظه خودرا تقویت کنیم؟

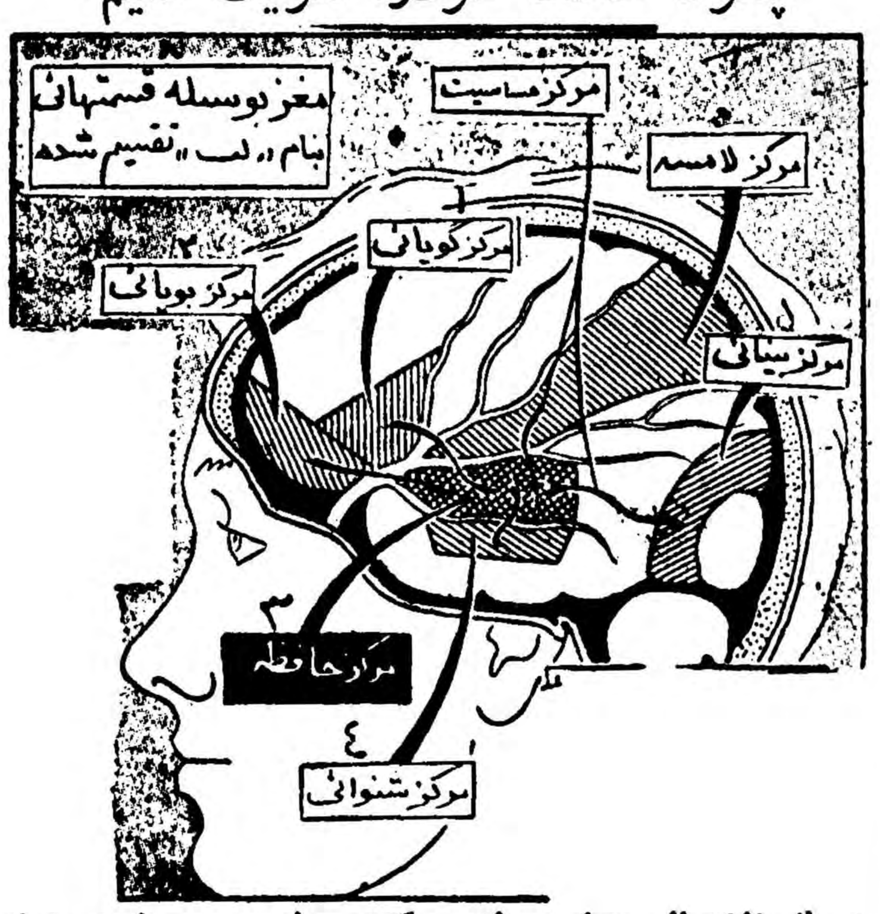

هریك ازاعمال بدن درمغز مرکزی مخصوص بخود دارند

اگر حافظه‌ضعیفی دارید قبل ازهر چیز ،پس از شنیدن اسامی‌اشخاص، دو یاسه‌بار آنرا باصدای‌بلند تکرارکنید وحتی‌می‌توانید درپیش خود بین اسمی‌که شنیده‌اید واسمی که‌درحافظه شماوجود دارد یکنوع وجه‌تشابهی بیابید زیرا در این صورت اسم را بهتر یاد خواهید گرفت .

مثلااسم شخصی بنام کردستانی‌رامی‌توانید باکردستان در حافظه خود جا بدهید .

باین طریق خیلی زود اسامی اشخاص واشیاء را یاد گرفته و دیگر آنرا فراموش نخواهید کرد .

برای یادگرفتن لغات مشکل

برای اینکه لغات مشکل را در حافظه خود جا بدهید و آنرا ازیاد نبرید ،همیشه ،آنها را در جمله هائی بکار بردهو جمله را حفظ کنید .باین ترتیب هیچگاه لغت را از یاد نخواهید برد .

در حالیکه لغاتی را که بطور منفرد فرا میگیرید ،زود فراموش میشوند واز یاد میروند .

برای اینکه ملاقاتی را از یاد نبرید

اگر شما ازآن دسته اشخاصی‌هستید که‌قول وقرارهای خودرا ازیاد میبرند ،هرگاه باکسی وعده ملاقاتی گذاشته‌اید فکر کنید که‌اگر سر ساعت حاضر نشوید ،چه ضررهائی ممکن است متوجه شما گردد وسپس کار هائی را که باید قبلا انجام بدهید ،بیاد آورید .

باین ترتیب هیچوقت قول خودرا فراموش نکرده وهمیشه سر ساعت‌در میعادگاه حاضر خواهید بود .

عصبانی نشوید

گاهی انسان یك‌موضوع پیش‌پا افتاده ویا اسم‌شخص مشهوری را ازیاد می‌برد در چنین مواقعی برای اینکه حافظه شما خیلی زود کار خودرا انجام دهد،عصبانی نشوید وجوش نزنید واگر پیش چندنفر قرار دارید خجالت نکشید ،با خونسردی فورا موضوع فراموش شده بیادتان خواهد آمد درحالیکه براثر عصبانیت مدتها وقت لازم است تاحافظه شماکار خودراانجام دهد .

ضمنا برای اینکه حافظه‌ای قوی داشته باشید هیچگاه به مغز خود فشار نیاورید وسعی‌کنید که اسامی‌ولغات غیر لازم وبیهوده راازیادببریدتا بتوانید موضوعات لازم‌را بیاد آورید .

بهترین طریقه تقویت حافظه آن است که انسان عادت کند موضوعات غیر ضروری را فراموش نماید .

مرکز حافظه

تاچندی پیش فکرمی‌کردند که حافظه در مغز مرکزبخصوصی‌ندارد: اینکه یکی ازجراحان کانادائی بنام« دکتر پانفیلد » پس‌از مدتی تحقیق ثابت کرد که حافظه نیزدر مغز دارای مرکزی مخصوص بخود بوده واین مرکز دربین دو «لب» شقیقه‌ای مغز قرار دارد .

بطورکلی‌مغز بوسیله قسمت هائی‌بنام «لب » ازهم جداشده‌است که در یکی از آنها مرکز حافظه وجود دارد واین مرکز دستورات لازم را صادر می‌نماید وبراثر خوبی ویابدی کار این قسمت ،انسان دارای حافظه‌ای قوی ویا ضعیف می‌باشد .

والت دیسنی: علاقمندم فیلم‌های من سرگرم‌کننده باشد نه آموزنده

والت دیسنی

والت دیسنی اخیرا وارد لندن‌شد تا از آنجا به دوبلین‌پایتخت‌جمهوری ایرلند پرواز کند .

هدف سفروی تهیه مقدمات‌فیلمی بنام«طفلکی اوکیل و مردمان ریزه» میباشد .

در مصاحبه با خبرنگاران والت دیسنی گفت : من سعی نمیکنم‌فیلم آموزنده بسازم .هدف من فقط سرگرم ساختن مردم است .»

ازاوپرسیدند چرا بعضی فیلمهای ترسناك ساخته است‌جواب داد : «بچه ها همانطور که دوست دارند مورد محبت قرار بگیرند، گاه‌قلبا مایلند بترسند.»

امروز والت دیسنی در هولیوود سلطانی است با د وهزارخدمتکار حال آنکه اول خودش نقاشی میکرد وفیلمبردار او نیز فیلم نقاشیهایش رابرمیداشت وفیلمهای«میکی‌موسی» اولیه را بدین ترتیب تهیه کرد .

خودش میگوید : «امروز ما بقدر کفایت بزرگ هستیم اما من پول را برای خودم نمیخواهم بلکه برای‌زنم دنبال آن میدوم.»

شرکت اطلس بامسئولیت محدود
تهران . سعدی ، تلفن ۳۴۴۰۱ـ۳۹۱۵۰

آ ـ ۱۲۹۳۲

کنکاسور

سنك شکن ۸ تن ۱۵ تن ۳۰ تن ۵۰تن ۱۰۰تن در خرمشهر و قریبا تهران در رسید ساخت مارزدن انگلیسی تهران اروپ میدان فردوسی ۱ـ۵ آ ـ ۱۱۶۶۶

یک اختراع بی نظیر بهداشتی
مسواکهای دریای نور ساخت آلمان بادارو‌ی مخصوص
که در موهای آن بکار برده شده .
برای حفظ سلامتی دندانها وجلوگیری
از خونریزی لثه‌ها و بروز پیوره و عفونت دهان موثر است
محل فروش : کلیه خرازی فروشیهای معتبر بازار

آ ـ ۱۲۹۲۸

صابون طبی
کامیلوزان
محصول همبورگ آلمان
متضمن بهداشت پوست
و موثر در رفع تحریکات پوستی
اگزمای خشک و موخوره

مصرف ترکیبات کامیلوزان مورد تجویز پزشکان محترم است
یک سری از این ترکیبات در خانه و سفر همراه داشته باشید
KAMILLOSAN

آ ـ ۱۳۰۴۰

سیمکاودت ۱۹۵۹ کم مصرف ـ زیبا ـ راحت

نماینده انحصاری درایران شرکت سهامی شبدیز خیابان سعدی ۱۶۶ تلفن ۳۶۸۰۵ ـ ۳۶۲۷۱

اطلاعات اقتصادی

مسائل روز

وظیفه دولت تنها پشتیبانی از بنگاههای دولتی نیست

تصمیم اخیر دولت در مورد توزین کامیون ها وجلوگیری از حمل کامیون های حامل تیر آهن متدرجا موجب نگرانی شدید صاحبان کامیونها شده است علت این نگرانی آنست که بسیاری از صاحبان کامیونها فقطازراه کامیونداری اعاشه میکنند و تصمیم دولت در مورد جلوگیری از حمل تیرآهن (که‌بوسیله کامیونهای سنگین صورت میگیرد.) وتوزین کامیونها موجب خواهد شد که کارکامیون ها متوقف گردد وزندگی این گروه که حداقل به بیست هزار نفر بالغ میشوند وبا احتساب کارگران و خانواده هاشان تعدادایشان به‌سیصدهزار نفر میرسد مختل گردد .

ظاهرا علت اتخاذ این تصمیم آنست که وزارت راه بارگیری بیش از ظرفیت را مخل راهداری میداند ومعتقد است که کامیون‌های حامل تیرآهن وسایر کامیونهائیکه بیش از میزان مقرر بار گیری میکنند موجب خرابی جاده‌ها میشوند البته در این نکته نمی‌توان تردید داشت که برای حفظ جاده ها بارگیری باید بمیزان ظرفیت کامیون‌ها باشد وبارگیری بیش از اندازه ـ بموجب نظر متخصصین بانك بین‌المللی ـ عمر جاده‌هارا کوتاه میسازد ولی‌باید دید که وزارت راه وسایر سازمانهای دولتی تاکنون جز ۳۴ فرسخ جاده تهران ـ قزوین (که‌بهترین جاده مملکت است و معذلك فقط با جاده‌های درجه سوم ممالك مترقی برابری میکند) کدام جاده را آسفالت ویا حداقل برطبق اصول راهسازی ساختمان کرده‌اند که بارگیری بیش‌از اندازه کامیون ها موجب خرابی آن خواهدشد ؟

کامیوندارها معتقدند که درطول جاده تهران ـ قم که‌یکی از پررفت‌و آمد ترین جاده های مملکت است حتی یك کیلومتر جاده مناسب پیدا نمیشود ودر بعضی قسمت‌ها جاده بحدی سمت است که اتومبیل‌ها دچار تصادفات موحش میشوند و معذلك این جاده یکی‌از بهترین قطعات جاده سراسری مملکت است که عبور کامیون های حامل تیرآهن از آن ممنوع شده و سایر کامیون‌ها نیز مجاز نیستند برای عبور از آن بیش از ظرفیت بارگیری کنند.

امادرباره تصمیم اخیر دولت عقیده دیگری ـ غیر از لزوم رعایت اصل راهداری ـ نیز ابرازمیشود وآن اینکه وزرات راه برای تامین منافع بیشتری جهت راه‌آهن مصمم است که کالاهارا بجانب راه‌آهن سوق‌دهد و تصمیم مربوط به تقلیل نرخ‌حمل باراه‌آهن راهم قسمتی ازاین نظر کلی میدانند . اگر این نظر صحیح باشد باید گفت که دولت از روش رقابت‌عادلانه باموسسات خصوصی خارج شده‌است زیرا دولت وراه‌آهن برای تامین منافع خود از راهی وارد فعالیت ورقابت شده‌اند که‌فعالیت مشابه آن برای صاحبان کامیون ها مقدورنیست وباین ترتیب روشن‌است که‌در چنین رقابتی برد قطعا بادولت خواهد بود که از قدرت حاکمیت استفاده میکند باتوجه باینکه هم‌اکنون نیز نرخ‌حمل با راه‌آهن ارزان‌تر ازنرخ حمل باکامیون است و معذلك صاحبان کالاها برای احتراز ازتشریفات و معطلی بموسسات خصوصی مراجعه میکنند .

درهرحال چنین بنظرمیرسد که‌برای تشویق سرمایه‌گذاران وموسسات خصوصی و آزادساختن سرمایه‌ها برای فعالیت در رشته های مختلف مربایست قبل ازاتخاذ هرتصمیم اطراف وجوانب را کاملا مطالعه کنیم

مهدی بهره‌مند

۲۵هزارمترمکعب‌بتون‌ریزی درسد سفیدرود

سد سفیدرود مطابق برنامه دراوایل سال ۱۳۴۰ برای بهره برداری آماده خواهد شد

آخرین گزارش از کار های مربوط به ساختمان سد سفیدرود نشان میدهد که تاکنون قریب ۲۵ هزار متر مکعب بتون ریزی سد انجام گرفته و پایه های اصلی سد روی دیواره دره سفید رود گذارده میشود.

هم‌اکنون کندن کف رودخانه ادامه دارد تا پس‌از آماده شدن آن عملیات بتون ریزی آن‌شروع شود.

سد سفید رود در حدود ۶۰۰ هزارمتر بتون ریزی دارد وبرنامه کار طوری تنظیم شده که برای اوایل سال ۱۳۴۰ عملیات آن‌انجام گرفته و سد آماده بهره برداری خواهد شد. ۰

در مواقع ، کم آبی ۸ مترمکعب در ثانیه و در موقع پرآبی ۹۰۰ متر مکعب در ثانیه آب ازرودخانه عبور می کند. دریاچه پشت سدقادر است یك میلیارد و ۸۰۰ هزارمتر مکعب آب‌در خود ذخیره کند.

هم اکنون روزانه در حدود ۴۰۰ متر مکعب بتون ریخته می شود ولی طبق برنامه قرار است‌تا هزار متر مکعب افزایش یابد.

مبارزه باملخ دریائی پایان می‌یابد

حملات دستجات قرمز رنك ملخ بایران بعلت این است‌که درعراق باآن مبارزه نشده است

وزارت کشاورزی اطلاع میدهد عملیات مبارزه باپوره ملخ دریائی در استانهای فارس . کرمـــان. خوزستان . کرمانشا. .بلوچستان خراسان بکلی خاتمه یافته و در استانهاومناطق‌مرکزی وکردستان بصورت لکه گیری‌باقی مانده‌است سطح کل مبارزه مناطق جمعا به ۴۴۸٫۲۲۴ هکتاربالغ گردیده است علاوه براین از اول تیرماه سال جاری مرتبا با دستجات قرمز رنك ملخ دریائی که‌از عراق میرسدمبارزه شده وتمام دستجات محو شده‌اند.

خبرنگار ما اطلاع میدهد اگر با این ملخها در هنگام پوره بودن در عراق مبارزه‌میشدهرگزاین‌دستجات گرسنه بایران حمله ور نمی‌شدند. معهذا دیده بانی ومبارزه دائمی‌سبب شده است که‌این دستجات نتوانند خسارتی وارد سازند .

اسناد وام بواشنگتن فرستاده میشود

سازمان برنامه تاچند روز دیگر اسناد مربوط به وام ۷۲ میلیون دلاری را تنظیم و بواشنگتن‌ارسال خواهد داشت تا بمحض تصویب لایحه آن در مجلس اقدام به دریافت اولین قسط وام‌بشود .

سازمان برنامه فقط تاریخ تصویب ودرنتیجه اجرای قرار داد رانلگرافی به واشنگتن اطلاع خواهد داد تادر اسناد مربوطه قید شود .

اقدام سازمان برنامه‌در ارسال‌فوری اسناد مربوطه بواشنگتن بعلت نیاز فوری است که بوام مزبوردارد. وام۷۲ میلیون دلاری جدیدبمصرف ساختن چندین قطعه راه اصلی در منطقه غرب و شمال ایران خواهد رسید .

مشکلاتی که مسکوکات جدید بوجود آورده

وزن مسکوکات جدید نسبت بمسکوکات قدیمی تقلیل یافته است‌ـ مشکل تلفن

براثر سبك شدن مسکوکات‌نیکلی استفاده از دو ریالی های جدید برای تلفن های خودکار غیر ممکن شده است امروز خبرنگار ما در مورد وزن مسکوکات جدید تحقیق کرد و اطلاعات زیر را بدست آورد .وزن مسکوکات نیکلی (نقره) قدیم که بیشتر از مسکوکات جدید رایج‌است باین شرح بوده است :

یکریالی ۴گرم . دو ریالی۴گرم. ۵ریالی ۷گرم و ۱۰ریالی ۱۲گرم.

در حالیکه مسکوکات جدید بترتیب باین شرح است : یکریالی ۷۵ ر۱ گرم . دو ریالی ۳ گرم .

پنج ریالی ۵ گرم و مسکوك۵ریالی ۹گرم .

بنابراین وزن مسکوك دو ریالی‌یك گرم کم شده‌و این امر باعث شده است که ضربه وارده‌از آن‌بصندوق پول تلفن کم شده و نتوانند آنرا باز کنند و در نتیجه تلفن کردن‌بوسیله آن میسر نیست .

در بعضی از تلفن‌هانیز پول‌بدرون صندوق‌میرود ولی گرفتن نمره میسر نمیشود .

بهر صورت برای رفع این‌مشکل وزارت پست و تلگراف‌تصمیم گرفته است که ژتون‌هائی باندازه‌دو ریالی های قدیمی و باوزن چهارم ضرب کند .

ولی بانك ملی از سبك کردن مسکوکات دو نفع برده است .

اولا واردات مواد اولیه مسکوکات (که‌از خارجه‌وارد میشود) کمتر شده واز این لحاظ هم از نظر بانك ملی و هم از نظر واردات صرفه جوئی‌شده است ثانیا بانك ملی برای حمل و نقل این مسکوکات از نقطه ای بنقطه دیگر کرایه کمتری خواهد پرداخت .

مسکوکات قدیمی بعلت سنگینی مورد رغبت مردم نبود و بیشتربانك برگشت داده می شد . اما مسکوکات ۵ریالی و ده ریالی جدید بجریان گذارده نشده و بتدریج بجریان‌گذارده می شود .

تشکیل سه شرکت جدید

سرمایه یك شرکت شش میلیون ونیم ریال است یك شرکت منحل شد

شرکتهائیکه اخیرا تاسیس شده‌اند عبارتند از شرکت سهامی یات دد تبریز که برای عملیات تولیدی و بازرگانی تشکیل شده سرمایه این شرکت دو میلیون و پانصد هزارریال است مدیران شرکت آقایان اسمعیل دیباج و رحمت‌الله کلانتری و محمد علی زینی و کریم امامی و ابراهیم تربیت می باشند . شرکت‌دیگرکه درتهران‌تاسیس‌شده شرکت‌روزفر با مسئولیت محدود است که برای‌انجام امور بازرگانی و حق‌العمل کاری و قبول نمایندگی تشکیل شد سرمایه این شرکت مبلغ سیصد هزار ریال بمدت نامحدود است و مدیریت‌شرکت با آقایان سلیمان مساجی و ربیع‌الیاهو رشتی می باشد .

شرکت سومی موسوم به شرکت نسبی مرتضی لاهیجانیان و شرکاء است که برای انجام معاملات مجاز بازرگانی و واردات و صادرات‌تشکیل شد سرمایه این شرکت مبلغ شش میلیون و پانصد هزار ریال بمدت نامحدود است و مدیریت شرکت بعهده آقایان مرتضی محمد رضا و حاج عبدالعلی و حاج ابوالفضل و محمد باقر و ابوالحسن لاهیجانیان‌می باشد . شرکت سهامی ب .آ منحل شد و آقایان شکرالله رحیمی و محمود رضائی بسمت مدیران تصفیه این شرکت انتخاب شدند .

استقلال چهارسازمان وزارت‌انحصارات

طبق یك‌ماده از قانون بودجه سال ۱۳۳۸ چهاراداره مستقل وزارت گمرکات (سازمان های چای‌ـ قندوشکر‌ـ باربری ـغله‌ونان)می‌بایست طبق اصول بازرگانی اداره شود. هفته قبل آئین‌نامه مربوطه‌بتصویب هیئت وزیران رسید وبوزارت گمرکات ابلاغ شد.

امروز وزیر گمرکات دراین مورد اظهارداشت که‌تغییر مزبوردر سازمان اداره‌ووضع کارمندان وکارگران تغییری نخواهد دادوسازمانها بهمان شکل‌سابق اداره خواهد شد وفقط دربعضی معاملات تسریع واز چـــهارچـــوب تشریفات بیرون خـــواهـــد آمد. البته معاملات بیش‌از سیصدهزارریال بارعایت مقررات ازطریق مناقصه و مزایده انجام خواهد گرفت وادارات موظفند درظرف یك‌ماه سازمان ادارات مرکزی وتابعه خودرا تنظیم کنند وبتصویب وزارتخانه برسانند.

زغال ذوب آهن ازشمال تامین میشود

کارشناسان کنسرسیوم دماك‌کروپ آلمان پس‌از بازدید معادن ذغال الیگا‌ـ گاجره ـزیرآب وگلندوك به‌تهران بازگشتند .این‌بازدید که بهمراهی مهندسین ایرانی صورت گرفت برای بررسی وضع معادن از نظرذخیره ذغال بوده.

درنتیجه این بازدید تصمیم قطعی گرفته شد که‌دردوناحیه‌زیرآب‌و گلندوك کارهای اکتشافی معادن توسعه داده شود تادر آینده بعداز نصب کوره‌های ذوب ذغال مورد نیاز کارخانه ازاین معادن تـــامین گردد.

دنباله اخباراقتصادی‌درصفحه پانزدهم

مبارزه باملخ دریائی پایان می‌یابد

حملات دستجات قرمز رنك ملخ بایران بعلت این است‌که درعراق باآن مبارزه نشده است

وزارت کشاورزی اطلاع میدهد عملیات مبارزه باپوره ملخ دریائی در استانهای فارس . کرمـــان. خوزستان . کرمانشا. .بلوچستان خراسان بکلی خاتمه یافته و در استانهاومناطق‌مرکزی وکردستان بصورت لکه گیری‌باقی مانده‌است سطح کل مبارزه مناطق جمعا به ۴۴۸٫۲۲۴ هکتاربالغ گردیده است علاوه براین از اول تیرماه سال جاری مرتبا با دستجات قرمز رنك ملخ دریائی که‌از عراق میرسدمبارزه شده وتمام دستجات محو شده‌اند.

خبرنگار ما اطلاع میدهد اگر با این ملخها در هنگام پوره بودن در عراق مبارزه‌میشدهرگزاین‌دستجات گرسنه بایران حمله ور نمی‌شدند. معهذا دیده بانی ومبارزه دائمی‌سبب شده است که‌این دستجات نتوانند خسارتی وارد سازند .

کدام را انتخاب کنم؟

دکاو

برنده تاج طلا در مسابقه زیباترین‌اتومبیل سال ۱۹۵۹ وبرنده جایزه اول، دوم و سوم درآخرین مسابقات اتـومبیل رانی مونت‌کارلو.

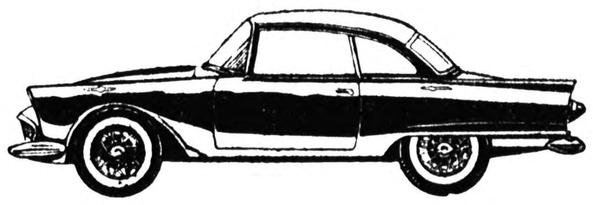

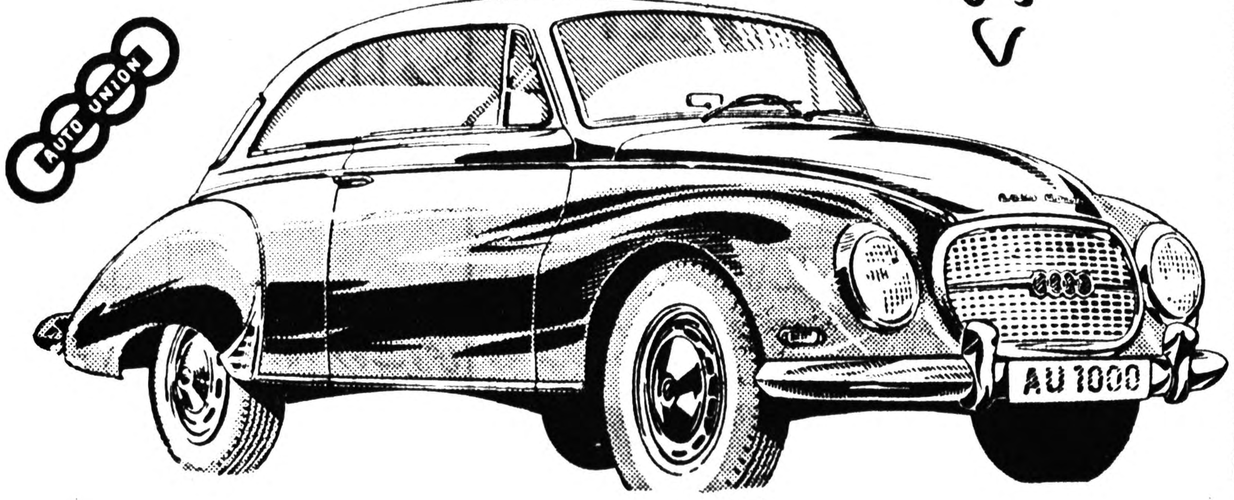

پارتی جدید اتومبیلهای دکاو شامل مدلهای مختلف با تغییرات جدید کلاچ اتوماتیك وسقف باز رسید تعمیرگاه مجهز وسرویس‌های مجاز با لوازم یدکی‌فراوان مصرف هرصد کیلومتر۸لیتر

نماینده انحصاری شرکت سهامی اتوکاویان مخبرالدوله کاشی ۱۸ تلفن ۳۶۸۹۱

نماینده فروش تهران: شرکت سهامی پخش کالای صنعتی‌ـچهارراه مخبرالدوله شماره ۱۸ تلفن ۳۰۵۳۰۵

نمایندگان استانها : آبادان. تجارتخانه محمدرفیع سرزد‌ـ اصفهان. شرکت اصفهان‌موتور‌ـ بابل. شرکت ماشین‌های صنعتی ـ تبریز. تجارتخانه برادران چاروفچی خیابان پهلوی‌ـ رشت. فروشگاه تجارتی‌بلور ـ کرمان. نصرالله جهانگرد‌ـ گرگان. فروشگاه رضائیان‌ـ مشهد. شرکت سهامی‌تجارتی وماشین آلات خراسان. آ‌ـ۱۳۰۹۲

باطلاع صادرکنندگان کالا به

بنادر میاسا‌ـ کراچی‌ـ مسقط ـهندوستان

عدن‌ـ افریقای شرقی‌ـ ماداگاسکار

میرساند کشتی لیون در تاریخ

۲۰ تا۲۵ جولای ۵۹ وارد آبهای ایران میشود وبرای‌بنادر فوق‌الذکر محمولات صادراتی را می‌پذیرد خواهشمنداست برای‌کسب اطلاعات بیشتر به شرکت سهامی دلتا. خرمشهر یاشعبه تهران خیابان سعدی سرای صدقی‌نژادتلفن۳۹۵۷۴ مراجعه فرمائید. آ‌ـ۱۲۹۳۸

خطر بزرگ ملی

کسانیکه میگویند زبان‌فارسی آنقدر خوب میدانیم‌که فارسی را فراموش کرده‌ایم سزاوارترحمند- زبان خارجی دانستن فقط چندکلمه صحبت بآن‌زبان نیست - حمالها و پیشخدمت‌های ایتالیائی بدویاسه زبان خارجی صحبت می‌کنند - هرایرانی فارسی‌دانی‌که با تمدن فرنگی آشنا شده بایران خدمت‌کرده است - مامحتاج‌چندین هزارفاضل نظیر مرحوم محمدقزوینی هستیم-گزارشی‌که وزارت‌فرهنگ‌بایدتدوین‌کند

درشماره دیروز قسمت اول مقاله آقای دکتر سید فخرالدین شادمان درباره زبان فارسی درج‌گردیده . اینك دنبالهٔ این مقاله .

هیچکس منکر آن نیست که‌فارسی برای آنکه درشرح‌و بیان‌هرعلمی‌و فنی چنانکه باید گویا و تواناشود چندین هزار لفظ دیگر میخواهد واین الفاظ شامل هرچیزیست که بتصور و تلفظ‌درآید از لغت‌واصطلاح مربوط به‌سمساری و نانوائی‌وطبو جراحی وپل‌سازی و فیزیك ومعماری و کشتی‌رانی وسایرچیزها ..در کتاب لغت‌هرزبان که برای عامه ردم‌تدوین میشود کلمات‌واصطلاحات ومعانی حقیقی ومجازی درجست‌اما اگر کسی بخواهد معانی لغات و اصطلاحات خاص‌هریك‌ازشعب علوم و فنون رابشرح و تفصیل‌بداند باید بکتب مخصوصی‌ازقبیل لغات‌موسیقی ولغات‌نظامی‌ولغات‌فلسفی‌ولغات مالی واقتصادی رجوع کند ومجموعه کامل لغات واصطلاحات‌هرزبان مرکبست از تمام انواع این کتب‌لغت .

نوشته‌ام فارسی‌یگانه‌وسیله تسخیر تمدن فرنگیست ولیکن‌مقصودم آن نیست که فارسی یادگرفتن‌افسونیست که علوم و فنون‌فرنگی را مسخرما خواهد ساخت ...

پس‌اگر رابطه میان فارسی و تسخیر تمدن فرنگی رابه‌آن‌چشم‌که من می‌بینم شما نیز مشاهده میکنید باید هم‌عقیده وهمزبان من‌شوید و بکوشید که پیشرفت حقیقی وبهبود اوضاع و کمال معنوی ایران‌وگرفتن تمدن وفرنگی وآموختن هرنوع‌علم ومعرفت همه‌موقوف به‌آنست که‌فارسی رااز شردشمن نگاه داریم وبی‌هیچ تعصبی نقصش رااز کمالش‌بشناسیم‌و نقائصش رارفع کنیم‌ودرتکمیل‌بکوشیم و فارسی‌راخوب یادبگیریم وخوب یادبدهیم وعلوم وفنون والسنهٔ‌دیگران رانیز هرچه خوبتر بقدر وسع خود بیاموزیم ودائم برخزینه فارسی بیفزائیم تازبان ما که جایگاهش کتب ورسائل‌دیروز و کلام‌مکتوب‌ومفهوم امروزماست مستعدبیان دقیقترین نکته‌علمی‌وفنی‌وفلسفی ولطیف ترین افکار و تصورات ادبی شود چراکه برای پیشرفت غیرازاین راهی‌نیست.

خطربزرگتر

فایده آشنائی به‌تمدن فرنگی‌آنست که طریقه کاراورا بیاموزیم‌ومطابق آن عمل کنیم نه‌آنکه بتقلید او بپردازیم و بجای زبان وتاریخ‌خود زبان و تاریخ‌اورا یادبگیریم . کسی بدقائق تربیت انگلیسی واقفست که بداند درخت‌این‌تربیت‌درهیچ جای دیگرمیوه درست نمیدهد .

درکتاب «تسخیر تمدن فرنگی مطالبی از قبیل آنچه نوشته شده بسیارست وهم‌درابتدای ایام‌انتشارش جمعی بمخالفت برخاستند ولیکن بحثی که‌امروز بمیان آمده خود دلیلی دیگرست . که خطر رابزرگتر از آنچه هست ندیده‌ام ودر عقاید خویش همچنان پایدارم که‌بودم.

دروجوب آموختن ،زبان خارجی که‌بکار آید ومارا بمقصدبرساند هیچ شکی نیست .اما سخن همه‌در اینست که‌باین کار مهم دقیق‌لازم چگونه باید پرداخت وبرای ادراك اصول تمدن عالم که‌تمدن فرنگی جزئی از آن ودراین ایام مظهراتم آن‌است چه‌راهی راباید پیش گرفت که‌تمدن بزرك وظریف ایرانی‌دراین میان ناقص وضایع ومستعد فنا نشود وهمه افراد ملت ایران‌نه‌جمعی قلیل بنعمتهای تمدن برخوردار خواهد رفت .آنکه‌زبان مادری خود رابس‌از بیست‌وپنج سال تکلم بآن باین زودی ازیاد ببرد زبان بیگانه رابطریق‌اولی هرچه‌زودتر فراموش خواهد کرد .

نکته‌اینست که‌چون بایدزبان خارجی آموخت وبعلت آنکه‌هرچه خوبتر وکاملتر بایدش‌آموخت وقت کودکان ونامستعدان را بخیالهای خام ودرهوای آب‌ونان وجاه ومقام ضایع نباید کرد .

زبان فرنگی‌یکی‌از مظاهر تمدن عالی فرنگیست وماکه چنین‌شیفته آنیم چراازاصول‌تمدن‌فرنگی پیروی نمیکنیم . بدبختی ما از اینست که بواسطه کاهلی و غافلی اصول را نادیده میگیریم و به فروع‌و ظواهر می پردازیم .

دراین امر تدریس و تعلیم زبان ملی و زبان خارجی درست مخالف اصول تمدن فرنگی عمل می کنیم و خواص ما از بیان آنها میترسند زیرا هر ایرانی دارای عقل سلیم که بر این اصول واقف شود حکم شیادی یا جنون کسانی را صادر خواهد کرد که هر روز به بهانه‌ای بدل تمدن فرنگی را جلوه میدهند نه اصلش راه تلخست و به مذاق بعضی از مدعیان ناگوار اما باید گفته شود که در دوران آشنائی‌ما با تمدن فرنگی پس از این همه خرج و فرستادن چندین هزار شاگرد و معلم و استاد و عضو کمیسیون مطالعه و تحقیق وآوردن این همه مشاور و مستشار و استاد فرنگی صد یك فایده‌ای راکه‌باید نبرده‌ایم بیك علت که آن خود بزرگترین دلیلیست که بر اثبات مطلب خود می‌آورم : بیشتر کسانی که بقصد شناختن تمدن فرنگی و کسب معرفت از آن با این تمدن سرو کار داشته‌اند ایرانیانی بوده‌اند نا مهیا و نامستعد و ایران‌ناشناس که فکر و ربانشان بر محور زبان فارسی قرار نداشته است و از چنین اشخاص پریشان فکر و بیمه زبان که اکثرشان بیگناهند سیر از این عقاید عجیب و این کتب نادرست و این پریشان گوئی که هست هیچ حاصلی نیست و نباید باشد .

مرحوم محمد قزوینی

هر ایرانی فارسی دان ایران شناسی که در ایران یا در فرنگ با تمدن فرنگی آشنا شده باین مملکت و ملت خدمت نموده و باری از دوش هموطنان خود بر داشته است ببینید که میرزا محمد خان قزوینی رحمة‌اله علیه این مرد شریف فاضل محقق که معتقد به پیروی از اصول بوده و شرائط و وسائل مطالعه در تمدن فرنگی را

بقیه در صفحه سیزدهم

تقاضا از خوانندگان محترم

بحث زبان‌فارسی وزبانهای خارجی که‌بالطبع آقای تقی‌زاده درمجلس سناشروع شد،مدتی‌است که‌درروزنامه اطلاعات ادامه دارد وتاکنون عده‌ای ازاساتید ودانشمندان نظریات خودرادراین باره طی مقالات مبسوطی نوشته‌اندکه‌بچاپ رسیده است واینك چون بالاندازه کافی دراین‌موردبحث شده‌است ومقصد داریم که‌بهمین جهت‌وبعلت ضیق‌صفحات وتراکم مطالب واخباردراواسط هفته‌آینده باین‌بحث خاتمه دهیم ازخوانندگان محترم تقاضا داریم ازارسال مقالات ونظریات دراین باره خودداری فرمایند .

گودریچ بی رقیب

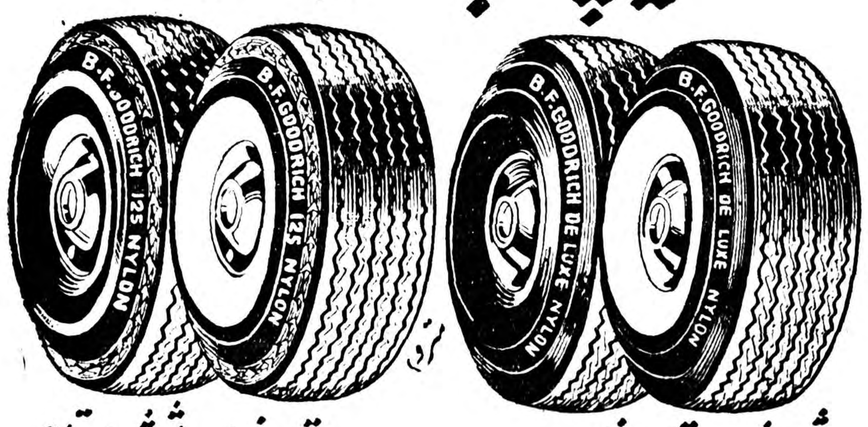

شش لاتام نایلون ۱۲۵ تمام نایلون شش لاتام

نمایندهٔ انحصاری درایران شرکت سهامی شبدیز خیابان سعدی

شماره ۱۶۶ تلفنهای ۳۶۸۰۵ - ۳۶۲۷۱

آ-۱۳۰۶۲

فیلیپس

بهترین ومجهزترین خودتراش برقی که‌درسراسرجهان امتحان خودرا بخوبی داده است . ازمدلهای جدید فیلیپس انتخاب فرمایید

نماینده انحصاری : شرکت سهامی فیروز خیابان سعدی

آ-۱۲۹۵۶

کوکاکولا موجد دوستی وصمیمیت است

در روزهای آفتابی درگوشه‌ای خلوت نشستن و با دوستی صحبت کردن چقدر شیرین و دلچسب است بخصوص اگر این شیرینی با فرح وانبساطی که از نوشیدن کوکاکولا ایجاد میشود توام باشد .

در دو اندازه مناسب معرف اهل سلیقه

آ-۱۲۹۲۶

باك.ال.ام پروازکنید واتومبیل بدون مخارج کمرك بخرید

چطور ؟ با ك. ال. ام به اروپا پرواز کنید و به شیپ‌سایدك. ال. ام مراجعه کنید

کجا ؟ در فرودگاه آمستردام یا در هر نقطه اروپای غربی .

کی ؟ بمحض پیاده شدن از هواپیمای جهار موتوره ك. ال. ام.

چه‌نوع؟ طبق سفارش یا بانتخاب شما در فرودگاه اسکیپ هول

و بعد ؟ بهر کجا مایل باشید برانید .

و اما بعد؟ شیپ‌سایدك. ال. ام. باوسائل فروش‌آنرا فراهم میکند باآنرا بکشور شما میرساند

برای اینکه از تعطیلات خود در اروپا با اتومبیل شخصی حداکثر استفاده را بکنید به آژانس مسافرتی خود یا به ك. ال. ام. شهباشاهرضا نلفن ۶۷۳۷۰-۶۵۲۴۰ تهران یا ساختمان سان‌شاین‌آبادان مراجعه فرمائید.

40 years 1919-1959 KLM ROYAL DUTCH AIRLINES

آ-۱۲۹۲۴

غازیان پانسیون متروپل

از مسافرین محترم کنار دریای خزر تقاضا دارد که از پانسیون متروپل واقع درغازیان بندرپهلوی حتما دیدن فرمایند .

آ- ۳۹۰۵ ۶-۱۲ باغداساریان

شما هم مثل ما خمیردندان کلینوس

مصرف کنید تا باین بلا گرفتار نشوید

۱-۲ آ-۱۲۹۹۲

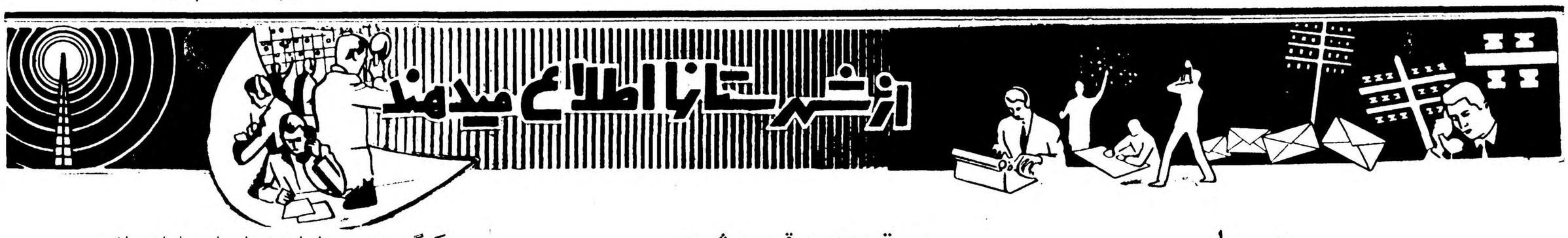

پسر دریا

یك زن ایرانی درمیان دریا پسری بدنیا آورد

نوزاد بنام همان‌کشتی‌که درآن بدنیا آمده بود نامگذاری شد

کشتی مسافربری «دورکا» سینه‌آبرا میشکافت واز شبیخ‌نشین «دوبی» به سواحل جنوبی ایران نزدیك میشد دربین مسافرین این کشتی که‌هیئت فرهنگی ایران در «دوبی» باآن‌بوطن بازمیگشتند فقط دونفر زن وجودداشت که‌یکی از آنها خانم فاطمه بهادری عضو هیئت فرهنگی ایران در «دوبی» ودیگری بانوی حامله بی‌بضاعتی از ساکنین سواحل جنوبی ایران بود. هنوز کشتی تا سواحل ایران فاصله زیادی داشت که بانوی حامله حالتر بهم خورد و علامت وضع حمل‌دوری هویدا شد. بیچاره زن مزبور از شدت درد بخود می‌پیچید و قابله‌ای هم نبود تادراین موقعیت ویرا کمك کند.

خانم بهادری عضو هیئت فرهنگی ایران در دوبی بکمك زائو رفت و بهرترتیب که بود نوزاد را صحیح و سالم بدنیا آورد ولی زن بی‌بضاعت که نمیدانست درکشتی وضع حمل خواهد کرد هیچگونه وسیله‌ای برای پوشانیدن نوزاد باخود نیاورده بود وبااینجهت خانم بهادری از بازارکشتی مقداری پارچه خریداری کرد و برای نوزاد چند دست لباس تهیه نمود. نوزاد راکه پسر بود بنام همان کشتی که درآن بدنیا آمده بود «دورکا» نامگذاری کردند کسی چه میداند؟ شاید در آینده «دورکا» دریانورد ماهری از آب درآید! بهرحال مقامات فرهنگی‌ازاین‌اقدام نوعدوستانه خانم بهادری اظهار قدردانی نموده‌اند. گزارش بالا راخبرنگار مادر بنادر جنوب اطلاع داده‌است.

خانم بهادری

برق رودسر قوی میشود

شبکه بندی وکابل‌کشی شهر شروع شده‌است

چندروز است که‌از طرف سازمان برنامه برای شبکه بندی وکابل‌کشی برق شهرستان رودسر اقدام شده وهم اکنون مهندسین ومامورین شرکت مقاطعه‌کاری مربوطه باسرعت قابل توجهی مشغول کارمیباشند طبق اظهار مدیر شرکت مقاطعه‌کاری، کار شبکه‌بندی وکابل کشی برق رودسر دوماه‌دیگر به‌پایان میرسد. بااین ترتیب امیدمیرود اهالی رودسر بزودی از نعمت برق شبانه روزی قوی بهره‌مند شوند.

کشف تریاك

از فردوس‌خبرنگار ما گزارش‌میدهد چندروز قبل مامورین گارد گمرك بسرپرستی آقای سروان ایروانی مغازه وخانه سید جمال مجبی یکی‌از اهالی فردوس را مورد بازرسی قرار داده ودرین بازرسی مقدار یك کیلوو نیم تریاك افغانی کشف کردند سید جمال مجبی در خانه خود نبود و باضبط تریاکهای مکشوفه فعلا فعالیت برای دستگیری وی شروع شده‌است.

تقاضای مردم

خبرنگارما ازنائین مینویسد اخیرا عده‌ای از اهالی نائین نامه‌ای باین نمایندگی نوشته‌اند وطی آن از مسئولین امور تقاضا کرده‌اند که‌درنائین حوزه مستقل نظام‌وظیفه تاسیس شود. جادارد مسئولین امور برای انجام این‌تقاضای مشهد مورد پذیرائی قرار گرفتند.

کنگره شهرداران خراسان پایان یافت

درآتش نشانی‌شهرداری مشهد حریق ایجادکردند!

دوروز قبل کنگره شهرداران خراسان که باحضور ۳۵نفراز شهرداران شهرستانهای استان در مشهد تشکیل شده بود پایان‌یافت شهرداران طی مدت سه‌روز اقامت خود درمشهد ازاردوگاههای کار- گاههای صنعتی و عمرانی جمعیت کمك به‌بینوایان این شهرستان بازدید کردند ودرآخرین جلسه کنگره که باحضور استاندار، مدیرکل فرهنگ و کفیل بهداری تشکیل شد پیرامون پنج‌درصدسهم فرهنگ وده‌درصد سهم بهداری‌از درآمد شهرداریها مذاکرات‌مفصلی بعمل آمد شهرداران شهرستان‌های استان خراسان درآخرین روز تشکیل کنگره از طرف شهرداری مشهد مورد پذیرائی قرار گرفتند ودرضیافتی که باین‌مناسبت باحضور مشهد بازدید کردند درآنجا در استاندار تشکیل گردید آقای جعفری استاندار بنیانات جامعی‌ایراد کرد. درساعت پنج‌بعداز ظهرهمانروز گردیدوباوسائل آتش‌نشانی‌شهرداری نیزشهرداران از آتش‌نشانی‌شهرداری خاموش شد.

آقای جعفری استاندار درمیان شهرداران استان خراسان

تعیین نرخ نان وگوشت

ازصاحبان‌گرمابه‌هانیز تعهدگرفته شد

از کرمهٔ جاجرم خبرنگار مامینویسد چندروز قبل آقای افضلی‌کفیل بخشداری جاجرم برای رسیدگی بوضع‌عمومی کرمهٔ جاجرم وارداین منطقه شد. درنتیجه اقداماتی که‌از طرف‌آقای‌افضلی‌انجام‌گرفت‌نرخ‌نان‌و گوشت درکرمهٔ جاجرم بشرح‌زیر تعیین شد وبرای اطلاع اهالی‌آگهی گردید.

نرخ گوشت گوسفند کیلوئی چهل ریال ونرخ نان هرسه‌کیلو ۱۶ریال‌ونیم. ضمنا آقای افضلی از صاحبان گرمابه‌های این منطقه تعهد گرفت که همیشه برای تنظیف گرمابه‌های خود بکوشند.

خلاصه‌اخبارخوزستان

آغاجاری ـ شهرداری جدیدالتاسیس آغاجاری طی مراسمی‌بنام شاهنشاه توسط آقای سرهنك پرچمی فرماندار افتتاح شد.

شادگان ـ تعداد چهار کپردرقریه «مسیر» از توابع شادگان طعمه حریق شد و ٦ راس گاو سوخت واز بین رفت.

بروجرد ـ شرکت تعاونی روستائی قریه «گوشه‌کابله» از قراء بروجرد بوسیله آقای قوام فرماندار افتتاح شد.

شادگان ـ ازطرف انجمن شهر شادگان برنامه‌های وسیعی برای انجام امور آبادانی اینمنطقه تنظیم گردیده‌است.

افتتاح دادگاه

ازهمایونشهر خبرنگارما گزارش میدهد دوروز قبل طی مراسمی دادگاه بخش همایونشهر افتتاح شد دراین مراسم رئیس دادگستری استان اصفهان، روسای دوایر دولتی ومحترمین شهر حضور داشتندابتدا رئیس دادگستری استان و سپس فرماندار همایونشهر بیاناتی ایراد کردند و سپس فرماندار بنام شاهنشاه باقطع نوار سه‌رنك دادگاه بخش راافتتاح کرد.

درنهاوند اجاره منزل‌گران است

مردم برای‌تقلیل‌کرایه‌خانه پیشنهاد مناسبی داده‌اند

سال گذشته پس‌از وقوع زلزله در شهرستان نهاوند ادارات دولتی این شهرستان در صددتغییر محل‌بر آمدند و چندین اداره ساختمان های جدیدی با مال‌الاجاره سنگین که چند برابر کرایه محلهای سابق بود اجاره‌کردند این موضوع‌سبب‌شد که اصولا سطح مال‌الاجاه دراین شهرستان قوس صعودی به‌پیماید و هم‌اکنون وضع‌اجاره خانه به آنجا رسیده که‌مستاجرینی که در این شهرستان زندگی‌می‌کنند بستوه آمده اند. شایسته است در این هنگام که موضوع زلزله منتفی شده است برای تقلیل اجاره ادارات دولتی اقدام شود تا شاید سطح اجاره خانه‌پائین بیاید بهترین‌راه‌برای‌انجام‌اینکار ایجاد ساختمان ادارات دولتی در زمین های بلااستفاده شهرداری می‌باشد وچنانچه این پیشنهاد عملی شود هم ادارات دولتی دارای ساختمان های مستقلی خواهند شدو هم برای‌بیکاران کار ایجاد می شود و مهمتر از همه سطح مال‌الاجاره پائین می آید. اگراین پیشنهاد بنظرتان مناسب آمد بدنیست آنرا عملی سازید.

معاون‌کنسولگری‌عراق درخرمشهر تقاضای‌بازنشستگی‌کرد

وی درمجلس تودیع از مجتهای ایرانیان نسبت بخود تشکرکرد

چندروزقبل‌آقای‌حلمی‌معاون کنسولگری عراق‌در خرمشهر بطور غیر مترقبه ببغداد احضار گردید وباعزیمت ناگهانی‌وی شایع‌شد که مشارالیه از کار برکنار گردیده‌است. خبرنگار ما درآبادان طی ملاقات با آقای محمد سیدالدوسکی کنسول‌عراق علت عزیمت ناگهانی آقای‌حلمی‌معاون‌کنسولگری را سئوال کرد مشارالیه اظهار داشت چون همسر آقای حلمی در بغداد سکته کرده‌بود باین جهت شخصا تقاضا کرد که به‌بغداد برود و با این تقاضای وی موافقت شد بقرار اطلاع آقای حلمی تقاضای بازنشستگی کرده و با این‌تقاضای وی موافقت شده است آقای حلمی برای بردن اثاثیه خودمجددا بخرمشهربازگشت‌واز طرف بازرگانان آبادان‌وخرمشهر بمناسبت عزیمت‌مشارالیه مراسم تودیعی برگزار گردید وهدایائی‌نیزاز طرف بازرگانان بوی‌داده‌شد طی سخنرانی‌جامعی که آقای حلمی‌در مجلس تودیع‌ایرادکرد از محبت های‌ایرانیان نسبت بخود ابراز تشکرنمود. باعزیمت‌آقای حلمی هم‌اکنون آقای یاسین‌جراح‌یکی‌از کارمندان وزارت امور خارجه عراق‌بمعاونت‌کنسولگری‌عراق در خرمشهر منصوب‌شده‌است.

واگن های جدید سلطنتی

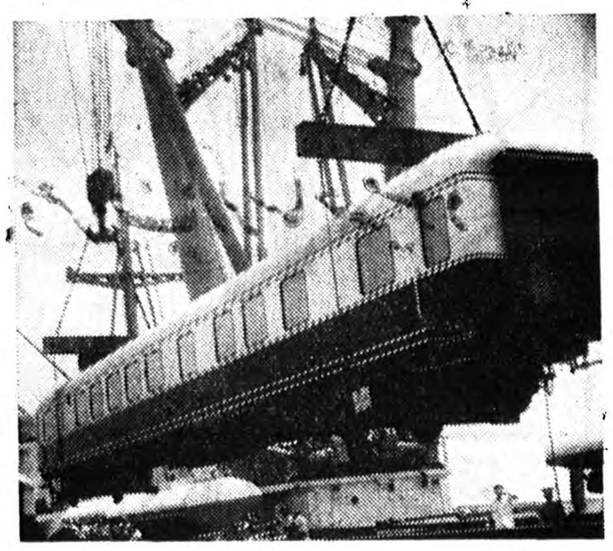

چندروز قبل چنددستگاه واگن سلطنتی که‌از طرف بنگاه راه آهن دولتی ایران سفارش تهیه آن بیکی‌از کارخانجات آلمان داده‌شده بود بوسیله کشتی آلمانی «ماری فلس» واردبندرشاهپور شد وبا حضور عده زیادی از روسای ادارات دولتی ونمایندگان بنگاه راه‌آهن‌ومحترمین خوزستان مراسم تخلیه آن‌از کشتی انجام گردید تابه‌طهران حمل گردد. عکس بالا که خبرنگار مادر بندرشاهپور ارسال داشته هنگام پیاده‌کردن واگنهای مزبور رااز کشتی نشان میدهد.

بامیانجیگری استاندار خراسان

اعضای مستعفی‌انجمن‌شهر کاشمر استعفای‌خودراپس گرفتند

استعفای شهردار پذیرفته شد وشهردار دیگری انتخاب گردید

چندی پیش بموجب گزارش خبرنگار اداره در کاشمر باستحضارخوانندگان عزیز رسید که‌سه نفراز اعضای انجمن‌شهر این‌شهرستان بعلت اختلافات داخلی استعفا کردند و بااستعفای آنها انجمن شهرخود بخود تعطیل گردید. اینك خبرنگار ما از کاشمر پیرو گزارش قبلی خود اطلاع می دهد چند روز قبل آقای جعفری‌استاندار خراسان برای‌رسیدگی باختلافات اعضای انجمن شهر کاشمروارد این‌شهرشد. ضمن مذاکراتی که آقای استاندار با اعضای انجمن شهر انجام داد اعضای مستعفی انجمن، استعفای‌خودراپس گرفتند و آمادگی‌خودرا برای فعالیت مجددا اعلام‌نمودند. ضمنا در جلسه هیئت رئیسه انجمن شهر که‌برای رسیدگی‌بوضع شهرداری کاشمر تشکیل گردید استعفای آقای سرگرد جلالی شهردار موردموافقت‌قرارگرفت‌وبلافاصله آقای نصرت‌الله شوکت خدائی‌یکی از محترمین‌این شهرستان بسمت شهردار کاشمر انتخاب شد. آقای استاندار پس از بازدید وضع عمومی کاشمر بمشهد مراجعت نمود.

توجه مخصوص شاهنشاه نسبت‌بکارگران

بوسیله وزیرکشور بکارگران شهرری‌ابلاغ شد

درشرفیابی [illegible] باستحضار خوانندگان عزیز رسید که آقای اتابکی وزیر جدید کشور ضمن زیارت حضرت عبدالعظیم از کوی کارگران کارخانه سیمان شهری بازدید نمود ودراین بازدیدتوجهات مخصوص شاهنشاه را نسبت به‌رفاه حال‌کارگران به‌آنان ابلاغ نمود. آقای وزیر کشور ضمناز وضع خانه وزندگی کارگران بازدید کردو درتمام مدت بازدید وی کارگران نسبت به‌شاهنشاه ابراز احساسات کرده وازیاوه‌گوئیهای رادیومسکو ابراز انزجار مینمودند. درعکس بالا آقای وزیرکشور هنگام سخنرانی درمنزل یکی‌از کارگران دیده میشود.

قربانی سرعت

از سنندج خبرنگارما مینویسد کامیون شماره ۱۵۰۴۸ برانندگی محمد باقر مهجور که باسرعت‌زیادی درجاده مریوان ازتوابع سنندج حرکت‌میکردبا کودك‌عابری‌بنام‌عارف تصادف کرد شدت این تصادف بحدی بود که کودك مزبور آنا جان سپردو راننده بوسیله‌مامورین انتظامی دستگیر گردید، جنازه کودك نیز پس‌ازانجام تشریفات قانونی دفن شد.

افتتاح موزه محیط شناسی‌در بندرعباس

چندروز قبل موزهٔ محیط شناسی اداره فرهنك بندرعباس طی مراسمی بنام شاهنشاه وبوسیله آقای شاه‌حسینی فرماندار کل بنادر جنوب درمحل دبستان جاوید افتتاح شد.

دراین مراسم روسای ادارات وجمع کثیری از اهالی فرهنگیان بندرعباس حضور داشتند وپس‌از مراسم افتتاح آثار موزه رابازدید نمودند درموزه مزبور البسه ووسائل زینت‌آلات قدیمی ساکنین بنادر جنوب بمعرض نمایش گذاشته شده است.

روابط صمیمانه‌کارگران وکارفرمایان

مدیران کارخانجات بااستاندار ملاقات‌کردند

چندروز قبل آقای مهندس کیارئیس اداره کاراستان دهم‌باتفاق کلیه مدیران کارخانجات اصفهان‌درعمارت استانداری حضور یافتند وباتیسار فرزانگان استاندار ملاقات نمودند دراین ملاقات آقای استاندار درباره تامین رفاه حال وآسایش‌کارگران اصفهان وایجاد روابط صمیمانه‌تری بین کارگران وکارفرمایان دستوراتی به‌آقای مهندس کیاصادر نمود واز فعالیتهای مشارالیه اظهار قدردانی کرد.

سرقت نشده‌است

قبلا اطلاع داده شد اسب گروهبان میرهادی مامور ژاندارمری مشکین شهر را که برای رسیدگی باختلافات‌عشایر «جیرار» به‌آن‌منطقه رفته بود رندان بسرقت بردند اینك از ناحیه ۲ ژاندارمری آذربایجان اطلاع‌میدهند که اسب ژاندارم مزبور که در ۱۰ کناری بسته شده بود افسارگسیخته و فرار کرده که پس‌از چند ساعت پیدا شده‌است وموضوع سرقت‌در بین نبوده‌است.

۱۵۸ لوله تریاك کشف شد

قاچاقچیان تریاکهارا درخانه همسایه مخفی‌کرده بودند

خبرنگار ماازرشت مینویسد اخیرا به‌شهربانی رشت‌اطلاع داده شده بود که دریکی ازخانه‌های محله بیستون این شهرستان مقدار زیادی تریاك وجود دارد مامورین مبارزه بامواد مخدره شهربانی پس‌ازجستجوی مخفیانه سرانجام خانه مورد نظررا یافته ومورد بازرسی قرار دادند این خانه متعلق بزن بی‌بضاعتی بنام محترم سیاحی بود که‌از فرط‌استیصال بازای دریافت مبلغی قبول کرده بود که‌بانو کوچك فخار وشوهرش مقدار ۱۵۸لوله‌تریاك رادر منزل وی مخفی کنند.

بانو محترم بلافاصله پس‌از ورود مامورین مخفیگاه تریاکهاراارائه داد وبااظهار پشیمانی ازاین عمل‌خود خانه بانو کوچك فخار صاحب اصلی تریاکهارا نیز نشان داد مامورین تریاکهارا ضبط نموده وبانو کوچك فخار رانیز دستگیر کردند ولی مهدی فخار شوهروی موفق‌به فرار شد. درعکس بالا ۱۵۸لوله تریاك مکشوفه وبانو کوچك صاحب آن درمیان مامورین شهربانی دیده میشود.

وضع بهداری رضایتبخش است

شاه آباد غرب ـ بافعالیت‌های آقای دکتر حشمت اله کرندیان رئیس بهداری شاه آباد وضع بیمارستان او منطقه بسیار رضایتبخش شده و موجبات خرسندی عموم اهالی فراهم شده است.

تقسیم عادلانه

از رضوانده خبرنگارما مینویسد براثر اقدامات آقای هوشنك زره، سرآبیار رودخانه شفارود درامور آبیاری این منطقه بهبودی محسوسی حاصل شده و آب‌رودخانه شفارود در مزارع کشاورزان بطور عادلانه‌ای تقسیم میشود

خطر بی‌آبی ۱۵۰ قریه را تهدید میکند

درپهلویدژ هرحلب آب پنج ریال‌خریداری میشود

رودخانه گرگان رود که از اطراف گنبدکاوس سرچشمه میگیرد و در «خواجه نفس» بدریای خزر میریزد در مسیر خود آب مورد نیاز ساکنین درحدود ۱۵۰ قریه را تامین میکند. کشاورزان قراء مزبور از آب این رودخانه برای آبیاری مزارع خود استفاده میکنند و آب آشامیدنی آنها نیز از همین رودخانه تامین میشود. متاسفانه اینك مدتیست که‌عده‌ای از پنبه‌کاران این منطقه با نصب تلمبه‌های قوی برقی بیشتر آب این رودخانه را به مزارع خود سرازیر کرده‌اند و بهمین جهت آب رودخانه بطور محسوسی کاهش یافته و ساکنین قراء اطراف واهالی پهلویدژ از لحاظ تامین آب مورد نیاز خود سخت در مضیقه قرار گرفته‌اند هم‌اکنون اهالی پهلویدژ حاضرند که هر حلب آب آشامیدنی را بقیمت ۵ریال خریداری نمایند ولی هزار افسوس که آنهم پیدا نمیشود. بااین ترتیب معلوم نیست که سرانجام این بی‌آبی بکجا خواهد کشید و تکلیف ساکنین پهلویدژ و ۱۵۰ قریه دیگر چه‌خواهد شد.

در کنفرانس فرهنگی گیلان

از رضوانده خبرنگار مامینویسد چندروز قبل کنفرانس روسای فرهنك استان گیلان باحضور آقای صمصامی رئیس فرهنك استان در رضوانده تشکیل شد.

ابتدا آقای صمصامی رئیس فرهنك استان کنفرانس را بنام‌شاهنشاه افتتاح کرد وسپس مسائل مختلف فرهنگی مطرح گردید وتصمیمات مفیدی گرفته شد.

عکس بالا گوشه‌ای از کنفرانس مزبوررا نشان میدهد.

انتصابات در شهرستانها

اندیمشك ـ آقای ستوان دوم امیر اسوار. رئیس کلانتری.

آستانه اشرفیه ـ آقای استوار یکم جیرانی فرمانده ژاندارمری

شهرکرد ـ آقای دکتر کاظمیان پزشك بهداری. دوشیزه روزماری آمارگر سازمان ریشه‌کن مالاریا

دماوند ـ آقای علی‌اکبر فزونی رئیس فرهنك

انتخاب هیئت نظارت

خبرنگارما ازشیروان می‌نویسد بر اثراقدامات آقای مکرمی بخشدار شیروان اخیرا مقدمات تشکیل‌انجمن شهردراین منطقه فراهم شده‌وهم اکنون اعضای انجمن نظار نیز انتخاب گردیده‌اند. پیش بینی میشود که انتخابات انجمن شهر شیروان بزودی انجام شود.

از حالا بفکر زمستان باشید

نرخ نان وگوشت را تقلیل دهید تادرزمستان بهای‌آن سرسام‌آورنشود

با اینکه امسال مزارع کشاورزی گنبدکاوس سر سبز و خرم است وابر و باد و مه خورشیدوفلك مرحمتی‌کرده اند و مزارع‌گندم و جو را به آفتهای گوناگون نیالوده‌اند وبااینکه به گله های بزرك‌گوسفند دامداران‌این منطقه درسال جاری آسیبی‌وارد نگردیده معهذا معلوم نیست چرا هم اکنون که فصل برداشت محصول است بهای نان بهمان قیمت پیشین باقی مانده و بهای گوشت نیز دست کمی از بهای نان ندارد. در حال حاضر بهای نان در گنبد کاوس کیلوئی شش‌ریال‌ونیم و نرخ گوشت هم کیلوئی پنجاه‌ریال می باشد و فراوانی نان و گوشت‌نه‌تنها‌تغییری درنرخ‌نداده است بلکه‌سبب شده است که از هم اکنون عده ای استفاده جو دست باحتکاربزنند تادرهنگام‌فرصت نان و گوشت را ببهای دلخواه در اختیارمردم‌بگذارند اهالی‌انتظاردارند هرچه زودتردراین فصل که‌نان و گوشت فراوان است بهای آن تقلیل‌یابد تادر فصل زمستان این دو ماده‌مورد احتیاج عمومی قیمت سرسام‌آوری‌پیدا نکند.

بررسی تاریخ روابط ایران وشوروی

طرح مسئله ایران در کنفرانس مسکو

دولت شوروی دربحبوحهٔ کنفرانس مسکو برفشار خود نسبت بایران افزود

منشور سازمان ملل متحد درتاریخ ۲۶ ژوئن ۱۹۴۵ در سانفرانسیسکو بامضاء هیئتهای نمایندگی‌دول آزاد رسید ـ ودولت اتحادجماهیرشوروی سوسیالیستی یکی از اعضاء ثابت در شورای امنیت گردید .

این دولت تعهد سپرد که تمام مقررات و تعهدات منشور را که دول دیگر نیز پذیرفته‌اند مراعات نماید و محترم بشمارد.

مادر یادداشتهای آینده راجع بمقررات و تعهدات بین‌المللی بعدا بررسیهای لازم را از لحاظ تاریخچه روابط ایران و شوروی خواهیم نمود و در اینجا این‌موضوع طرف توجه میباشد که دولت‌شوروی نقشه‌ی توسعه طلبانه و تجاوز کارانه خودرا بطوری ریخته بود که پیش از رسمیت یافتن مجمع عمومی سازمان ملل متحد و تشکیل آن تجزیه آذربایجان و صفحات شمال ایران را خاتمه داده باشد . این مطلب از نظر دوربین شاهنشاه جوانبخت و بیدار و هوشیار ایران پوشیده نبود هم چنانکه از نظر مردان سیاسی و وطنخواه وفداکار ایرانی که مسئولیت قبول کرده و در راس امور بودند نیز مخفی نبود و در یادداشت های گذشته متذکر شدیم که آقای ابراهیم حکیمی چگونه در اول‌دسامبر۱۹۴۵ از فرصت استفاده کرد و به‌مناسبت صدور اعلامیه در کنفرانس تهران تلگرافی مبنی بر قدردانی‌از صدور اعلامیه مزبور درباره ایران‌برؤسای کشورهای‌شوروی‌وآمریکا وانگلیس مخابره کرد، لکن نخست وزیر دولت شوروی به تلگراف رئیس الوزرای ایران جوابی نداد .

بعکس دولتین آمریکا و انگلیس پاسخهای گرم و صمیمانه ای در تائید مدلول اعلامیه کنفرانس تهران دادند .

پاسخ ندادن دولت شوروی و روش منفی او در قبال روش مثبت و مساعد دولتین آمریکا و انگلیس اگر ابهامی هم در رویه‌خصمانه و تجاوز کارانه شوروی درباره‌ایران وجود داشت مرتفع کرد و معلوم نمود که دولت شوروی و استالین نخست وزیر روسیه اعتنائی حتی بامضاء خود هم در ذیل اعلامیه کنفرانس تهران ندارد .

دول بزرك متفق هنوز بسیاری از کارها بین خود داشتند که باید تسویه مینمودند از پوتسدام به‌لندن و از لندن‌به مسکو و مجددا از مسکو به لندن جلسات وزیران خارجه تشکیل‌میگردید،درکنفرانس لندن تصمیم گرفته شد که جلسه آینده در دسامبر ۱۹۴۵ در مسکو تشکیل شود . این تاریخ مصادف شده بود با اوج وقایع و قضایای خونین آذربایجان و فعالیت های بی نظیر سیاسی سفرای کبار دولت شاهنشاهی ایران در واشنگتن و لندن که ما شمه ای از آن رادر یادداشتهای سابق یادآور شدیم و آقای مولوتف هم با همان غرور و نخوت و کبریائی که فی المثل «هامان» وزیر اعظم «فرعون» داشت یادداشت پرانی ، دروغبافی و تهدید ووعید مینمود ولی فعالیت های او در مقابل یدو بیضای ملی ایران که نور حقیقت و حق گوئی از آن ساطع بود خنثی میشد .

آقای ابراهیم حکیمی به محض اینکه زمام امور را بدست گرفته و تشریفات پارلمانی انجام شد با همه کبر سن به فعالیت پرداخت و چون از انعقاد کنفرانس وزیران خارجه در مسکو اطلاع‌داشت‌لاجرم در تعقیب تلگراف قدردانی از اعلامیه کنفرانس تهران درباره ایران درنك را جایز ندانسته و یادداشتی که‌در اینجا نقل خواهیم کرد برای دولت های شوروی و آمریکا و انگلستان فرستاد و لکن لازم میدانیم قبل از نقل یادداشت دولت ایران ، این مطلب را گفته باشیم که فعالیت های سیاسی ایران در مراکز لندن و واشنگتن و جریان حوادث آذربایجان‌وشدت عمل و خشونت سیاسی شوروی درباره ایران مسئله آذربایجان یعنی قضیه ایران را در شمار مهمترین و بغرنجترین مسائل بین المللی در آورده بود. و افکار و انظار عمومی جهانیان بسرعت معطوف ومتمرکز در این قضیه میشد و هنوز مجمع عمومی سازمان ملل متحد تشکیل نشده ، دنیائی مواجه با نقض عهود و تعهدات بین‌المللی یکی از اعضاء ثابت‌سازمان ملل متحد یعنی‌دولت اتحاد جماهیر شوروی سوسیالیستی نسبت بایران بود و بنا بر این بدیهی مینمود که در کنفرانس وزیران خارجه دول متفق درمسکو یکی از مواد عمده برنامه مذاکرات وزیران خارجه مذاکره درباره ایران و اتخاذ تصمیم درباره ختم وقایع ایران باشد و دولت شوروی که شاید هیچگاه تصور نمیکرد باچنین مقاومت و فعالیتی از جانب دولت و ملت ایران مصادم گردد، بجای اینکه اندیشناك گردیده و تدبیر عواقب امر نماید و روی مساعد نشان بدهد بیش از پیش بر شدت خشونت سیاسی خود افزود چنانکه ارتش سرخ هم در ایران برای کمك‌باشرار ومتجاسرین که تشکیل حکومت برای خود داده بودند بیش ازپیش خود را بر مرکب مقصود سوار دیده از عملیات خشونت آمیز و خونریزی چیزی فروگذار نکردند . و تمام‌آذربایجان و قسمتی از کردستان ایران و تمام زنجان و محال خمسه رابخاك و خون کشیده و اوباش و اشرار را مسلط بر جان و ناموس وهستی و همه چیز مردم کردند .

مردان وطنخواه و دلیر و از جان گذشته در نواحی مزبور هر کس بقدر توانائی خود مقاومت‌و فداکاری کرده و جوانان آنها تفنك وسلاح بدست گرفته از شرف و دین و ناموس خود و از استقلال وآزادی ایران دفاع میکردند و مردانه‌دفاع میکردند ولی چه سود هر جا که اشرار مواجه با شکست وعقب‌نشینی میشدند ارتش سرخ وارد میدان میشد و مردم ایران نمی خواستند بهیچوجه من‌الوجوه حتی یك‌گلوله رو بسربازان سرخ شلیك کنند و باکمال هوشیاری و هوشمندی که شایسته افراد ایرانی است موقع‌را درك کرده ، میدانستند که دشمن در کمین است و سعی دارد با جستن کوچکترین بهانه ای برای اشغال مجدد ایران وارد خاك‌ایران شود و باین ترتیب مسلم می نمود تا زمانیکه ارتش های شوروی در ایران خیمه و خرگاه بر پا کرده‌اند اشرار و متجاسرین باسم فرقه دمکرات بتاخت و تاز و آشوب و فتنه خود ادامه میدهند و اشرار دمکرات مطمئن بودند که مقامات سیاسی و نظامی شوروی در ایران صد در صد پشتیبان آنها بوده بعلاوه حزب توده کمونیستی و کارگردانهای خائن و بی وطن و مزدور مسکو نیز درتهران‌ومازندران ودرسمت غرب درملایر و نهاوند و تویسرکان یعنی ولایات ثلاث که مرتبط بامحال خمسه میگردیدچیزی از اغتشاش و آشوب و فتنه فروگذار نمیکردند و این اغتشاشات وآشوب ها که بطور کلی بنا بر تعلیمات صادره از مسکو و بدستور دولت شوروی صورت می گرفت همه برای این بود که دولت‌ایران‌چنان سرگرم و گرفتار اوضاع داخلی شود که نتواند کمترین توجهی بجریان قضایا در خارج و کنفرانس های بین دول بزرك بنماید ولی‌مسکو کور خوانده و اشتباه کرده بود و ایرانی هوشمند تر از آن‌بود که درك موقعیت نکند و با کمال هوشیاری گذشته از آنکه در داخله باکمال شهامت و مردانگی با ستون پنجم دشمن بشدت مبارزه میکرد ، کمال مراقبت را نسبت بجریان وقایع خارجی داشت واما یادداشت آقای حکیمی ، چون این گفتار گنجایش ندارد در گفتار آینده آن را نقل میکنیم .

خطر بزرگ ملی

بقیه از صفحه یازده

در خود جمع داشته چها کرده و در نمایاندن روش محقق اهل‌فضل را چگونه مدیون تبلیغات خود ساخته است .

ما محتاج چندین هزار فاضل از قبیل اوئیم . هر دبیری هر استادی هر فاضلی‌باید نظیر او باشد .

در میان کسانی که در تمدن فرنگی مطالعه کرده‌اند وزبان‌بیگانه آموخته‌اند از این دریای عمیق بیکران کسانی‌عاقل وفاضل بیرون آمده‌اند که فارسی میدانسته و ایران را می شناخته‌اند پس چرا مطابق اصول تمدن فرنگی رفتار نکنیم و اکنون که ثابت شده است شرائط و مقدمات کار چیست ما نامهیای نامستعد رابمیدان‌نفرستیم. مگر نمیبینیم که نامستعدان نامهیا که بشهر فرنگ رفته‌اند حیرت زده وپریشان‌فکرنامطمئن بازگشته‌اندیا مرعوبند ومایوس‌و یا بیباکند و شیاد .

اصول علوم و فنون عالم‌را در دوهزار کتاب که مجموع کلمات آنها از سیصد میلیون تجاوز ننماید میتوان بفارسی ترجمه کرد . آیا عاقلانه تر آن نیست که این کار هر چه زودتر بدست چند ایرانی فارسی دان آشنا بزبان بیگانه انجام پذیرد و آن جمع از طالبان علم و دانشجویان که بر زبان خارجی تسلط ندارند از عذاب خواندن کتب علمی و فنی بزبان‌بیگانه یکباره برهند و مطالب دقیق را بزبان فارسی بخوانند ؟

تصور باطل

اگرزبان‌فرنگی‌ساده وبیمایه‌است‌چرا در یاد گرفتن بکوشیم و لیکن اگر معتقدیم که زبان فرنگی کامل ودقیق و غنی ودارای لغات و اصطلاحات‌بسیار است باید معترف باشیم که‌آموختنش بواسطه وسعت دامنه آن لااقل بقدر مشکلترین و مهمترین علوم وقت و استعداد و وسیله و فهم میخواهد و تصور نکنیم که چون با فرنگی‌حرف میزنیم همفکر و همزبان او شده‌ایم

مگر ندیده ایم که شخصی چاپلو و تند رو وبلند قد چگونه گاهی دست بچه ای را میگیرد و با او راه میرود و بگفته او جواب میدهد . معامله فرنگی فاضل با ایرانی بی فضل ازاین قبیل همراهی و همزبانیست و نامه‌های پروفسور ادواردبرون انگلیسی‌بمرحوم میرزا محمد خان قزوینی دلیل آنکه وقتی مخاطب دانشمند باشد اورا بجان عزیز میدارند و صادقانه محترمش میشمارند .

پدرومادریکه‌خیال میکنندفرزندانشان بیاد گرفتن چند کلمه خارجی‌سعادتمند وصاحب کارومقام‌میشوند در اشتباهند آشنائی با زبان خارجی وقتی اهمیتی داشت که میدان خالی بود ولیکن در این ایام که همه کسب وکار و زن و شوهر و فرزند و عقل وفارسی را کنار گذاشته‌اند و بیاد گرفتن زبان‌بیگانه پرداخته‌اند بفضل خدا اهمیت واعتبار این کار کم شده است و ازین کمتر خواهد شدوعاقبت بواسطه کثرت‌رقیب فرنگی هم آن ایرانی را خواهدپسندید که فارسی و انگلیسی هر دو رابداند.

چون نام ادوارد برون بمیان آمدبیجا نیست که نوشته شود این شخص با اینهمه کتاب خوب و مفید و معتبر که تالیف کرده‌است وبا شهرتی که دارد یکی از چندین هزار استاد فرنگیست و نظیر او وبر تر از او نیز بسیارند و آیا نباید از خود بپرسیم که در ایران کسی که بقدر او زبان ملی و زبان بیگانه آموخته و در کسب معرفت کوشیده و نتیجه زحمت خودرا باهل فضل عرضه کرده باشد کیست و کجاست ؟

چرایاد میگیریم؟

باید دید که زبان بیگانه رابرای‌چه مقصود یاد میگیریم . یکی میخواهد در خانه فرنگی نوکری کند و دیگری قصدش استفاده از کتب فرنگیست ، تاجری مایلست نی مترجم با مشتری حرف بزند فاضلی بر آنست که از راه تتبع در ادبیات فرنگی بحالات و صفات فرنگی هر چه دقیقتر آشنا گردد ، معلمی قصددارد که در مدارس خارجی فارسی درس بدهد ، استادی عزم کرده است که در مدارس ایران بتعلیم تلفظزبان‌بیگانه‌بپردازد و سیاستمداری هوس آن دارد که به نطق فصیح خود در مجمع سیاستمداران غور کند . هریك از این اشخاص ناچار برای رسیدن بمقصود بایدطریقی خاص اختیار کند و اگر غافل باشد بناچار میداند که فارسی دانستنش مانع پیشرفت او نیست و بی هیچ شکی آشنائی با زبان مادری مددکار اوست و گرنه باید دائم بهراسد که اگر بدانند او جز زبان بیگانه چیزی نمیداند او را ساده لوحی ظاهر ساز خواهند گرفت نه فاضلی سخندان.

اگر کسی بدلیل ثابت کند که تعلیم زبان بیگانه در هر مرحله ودر هر سن لازمست و مفید ما همه باید پیرو او شویم چرا که هیچ ایرانی عاقل مخالف پیشرفت نیست . اگر محو زبان فارسی و فنای تمام آثار این زبان موجب سعادت باشد آن را نیز قبول باید کرد و لیکن جای خوشوقتی ومایه امیدواریست که دشمنان فارسی و پرستندگان زبان بیگانه همه ظاهر بیفان بیچاره نیمه زبانند که در فرنك مدعی فارسی‌دانستن و در ایران مدعی فرنك شناسیند و بیك حمله سپر میافکنند .

این مطلب پایان ندارد و فضلای ایران باید عقاید خویش را هر چه صریحتر در این باب بنویسند تاحقیقت نمایان و این خطر ملی زائل و یاد گرفتن زبان و فرهنك ملی و زبان خارجی بر اصول عقل و منطق استوار گردد .

گزارش وزارت فرهنك

برای آنکه مطلب روشن و راه چاره معین باشد بهتر آنست که وزارت فرهنك گزارشی تدوین و چاپ و منتشر کند حاوی

۱ـ اصول عقاید فضلای ایران درباب آموختن زبان ملی و زبان خارجی

۲ـ خلاصه عقاید فضلای متتبع‌سایر ممالك

۳ـ نتایج حاصل‌ازتعلیم زبان خارجی در مدارس ایران و در مدارس چندین مملکت دیگر

۴ـ خلاصه نظر دستگاههای زبان آموز داخلی و خارجی در ایران

۵ـ نظر شورای عالی فرهنك و دانشگاههای ایران و کمیسیونهای فرهنگی مجلس شورای ملی و سنا و فضلا و علمای ایرانی

۶ـ خلاصه گزارشهای فرهنگی یونسکو ،

۷ـ تعیین دقیق نسبت ساعات تعلیم زبان ملی و زبان خارجی درلا اقل ده مملکت ،

۸ـ شرح مطالعه در آثار ایرانیانی که در کودکی یا پس از تعلیمات ابتدائی یا متوسطه یا عالی بفرنك رفته‌اند وذکر مختصات

۹ـ نظر لااقل پنجاه تن ایرانی که بزبان خارجی آشنائی کامل داشته ولی فارسی را بهتر آموخته باشند.

۱۰ـ گزارش راجع بمقدار وکیفیت فارسی و زبان بیگانه که شاگردان کودکستان و دبستان و دبیرستان و دانشکده میدانند .

تدوین و نشر رساله‌ای حاوی مطالب مذکور وهر مطلب دیگری که مفید بنظر آید واجبست و تاخیر در آن روا نیست .

فارسی نیاموختن و زبان بیگانه پرستیدن و عزت و حرمت‌ایران نگاه نا داشتن و در محو آثار مهمترین مایه فخر ملت ایران یعنی زبان فارسی چنین سفیهانه کوشیدن ممکنست که کفر و ننك خوانده شود و لیکن این جنایتست ، جنایتی از نوع خیانت وآن هم خیانتی بزرك بملت بزرك ایران.

دکتر سید فخرالدین شادمان

آپارتمانهای فروشی

برای کسانیکه آشنا بزندگی آپارتمانی وآگاه بمزایا وضرورت آن در دنیای امروز و علاقمند به آسایش ولوازم جدید مسکن باشند، شرکت سهامی نویاد اقدام به احداث ۱۵۰ دستگاه آپارتمان مدرن ومجهز نموده است .

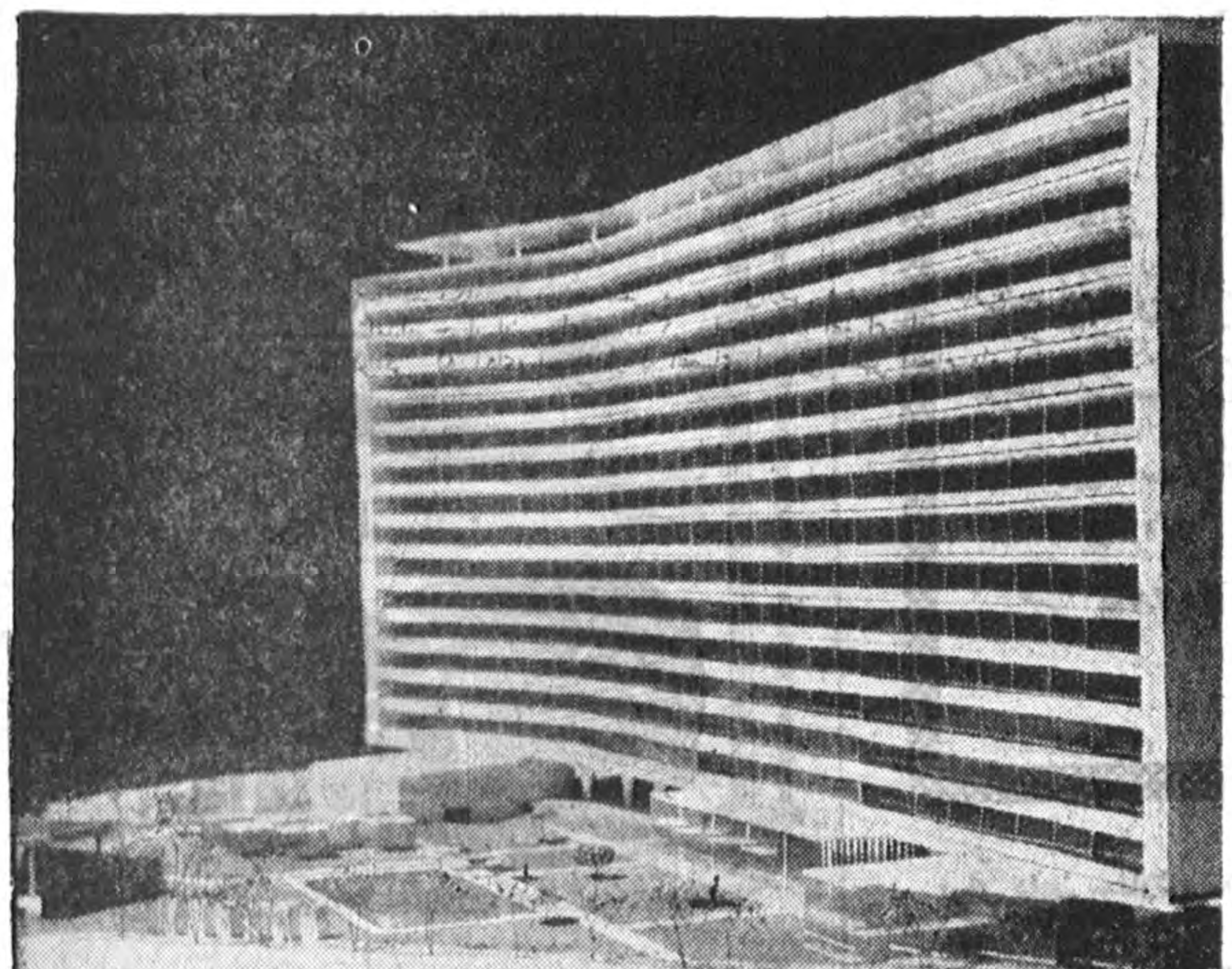

آپارتمانها دریک عمارت مرتفع دریک باغ مشجر وسیع ده هزار متری درخیابان مصفای فخرآباد بنا میشود و مشتمل بر سه اطاق تا شش اطاق بانضمام آشپزخانه وحمام وسرویس وآسانسور وکلیه تاسیسات لازم ازقبیل آب سرد وگرم ، برق ، تلفن ، تهویه مطبوع زمستانی و تابستانی ، آتش نشانی خودکار ، تخلیه فضولات خانگی وغیره میباشد .

در طبقه پائین عمارت رستوران وفروشگاه وسالن های پذیرائی وانبارهای خصوصی پیش بینی شده است ودر محوطه محل کافی جهت پارکینگ وگاراژ وسرویس اتومبیل ، بازی ونگهداری کودکان ، استخر وگردشگاه وجود دارد .

فروش آپارتمانها بصورت نقد واقساط بعمل میآید .

برای ملاحظه محل ومطالعه نقشه ها ومشخصات آپارتمانها وشرایط معامله ازطالبین محترم دعوت میشود همه روزه (غیر از تعطیل) ، از ساعت ۵ تا ۷ عصر بدفتر کارگاه شرکت سهامی نویاد واقع درعمارت سه طبقه جنب پارک در ضلع جنوبی خیابان فخرآباد مراجعه فرمایند .

مدیرعامل شرکت نویاد

مهندس مهدی بازرگان

۶۵۶۵ـ۱ ۳ـ۱

پارکر ۵۱ شاهکاری است

که باروش درخشان ومعروف پارکر ساخته میشود

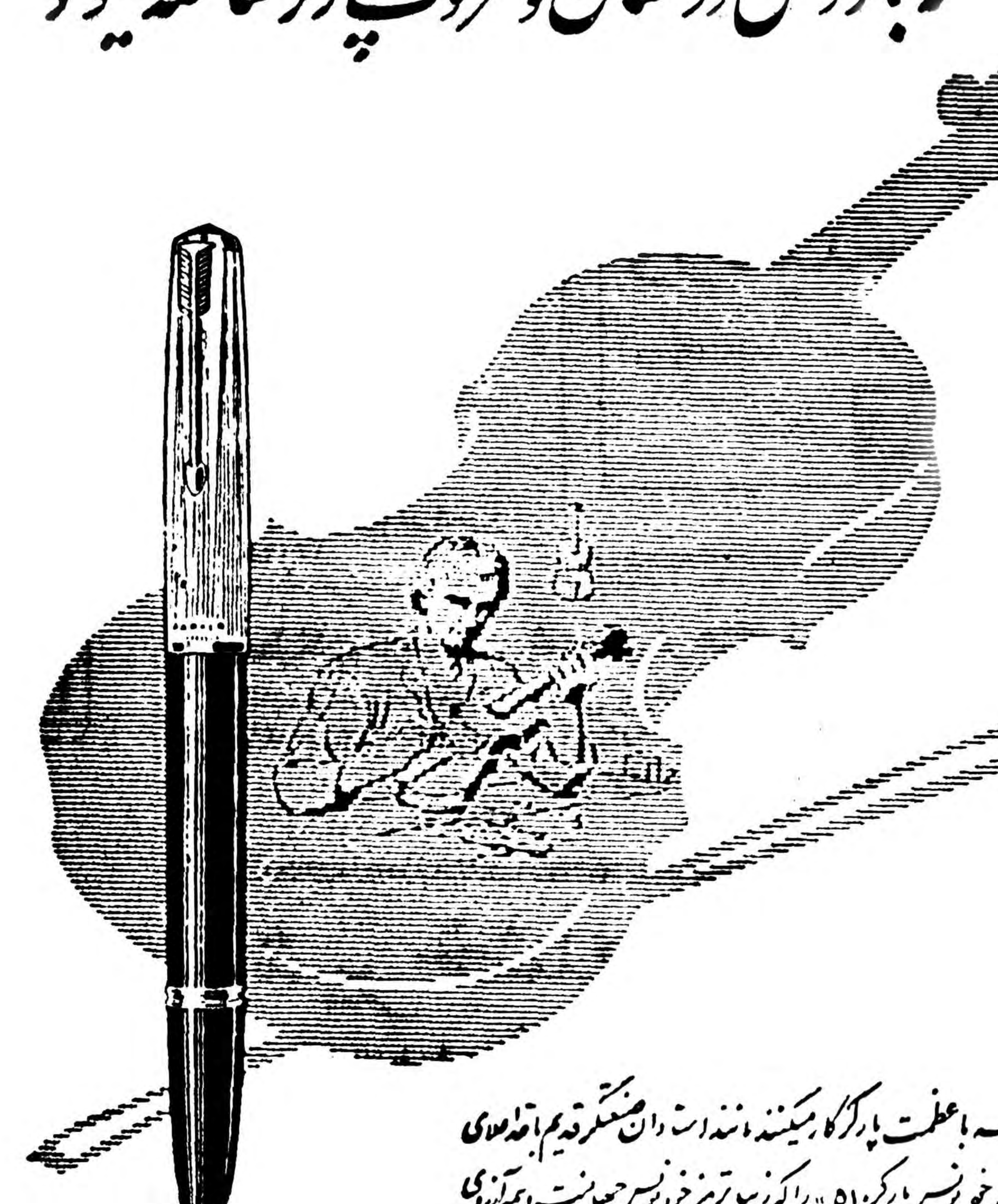

کارگران زبردست موسسه باعظمت پارکر کار میکنند مانند استادان صنعتگر قدیم با همه علاقه و دقت وظرافت قلم خودنویس پارکر «۵۱» را که زیباترین خودنویس جهانست وهمه آنهائی که آنرا دارند میستایند

خودنویس پارکر «۵۱» بوسیله دقیقترین وکاملترین ماشینهای جدید ، با بهترین وبادوام ترین مصالح و دقت فنی زیاد تهیه میگردد

درسراسر دنیا پارکر «۵۱» با نگام وزیبائی معروفست

برای خودتان وهدیه بدوستان پارکر ۵۱ را انتخاب کنید

Parker "51" پارکر ۵۱ یکی ازمحصولات شرکت پارکراست

آ ـ ۱۲۷۸۶

آقایان مقاطعه‌کاران ـ معدن‌داران ـ مالکین وکشاورزان وفروشندگان مصالح ساختمانی

BENFORD Diesel Dumpers

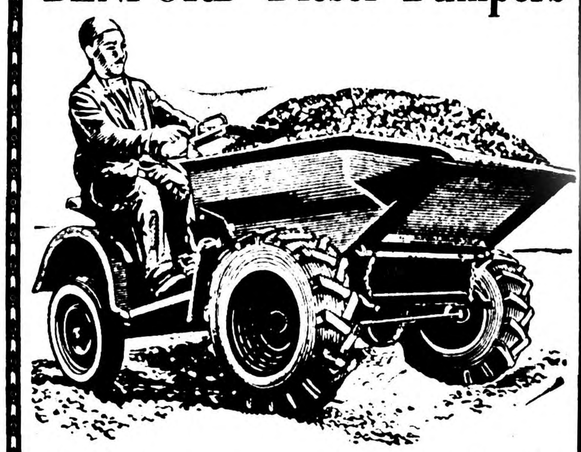

دامپر بنفورد: باصرفه‌ترین وسیله حمل و نقل بارهای سنگین وپرحجم دردهات ـ کارگاههای ساختمانی ـ کارخانجات ومعادن است.

دامپر بنفورد: دارای موتور دیزلی معروف انگلیسی‌پتر (Petter) میباشدکه درتمام مدت روز بیش از پنج ریال گازوئیل مصرف نمینماید وباهوا خنك میشود.

دامپر بنفورد: راننده مخصوص لازم ندارد وهمان کارگری که آنرا پر میکند میتواند آنرا براند.

ظرفیت: ۷۵۰ کیلو ـ ۱۱۵۰ کیلو ـ ۱۵۰۰ کیلو.

فروش نقد واقساط

نماینده انحصاری بنفورد ـ تهران شاهرضا مقابل درب ورودی دانشگاه تلفن ۴۱۶۲۱

نماینده انحصاری در خوزستان آقای تقوی مدیر اتوبار خوزستان ـ خرمشهر

آ ـ ۱۲۲۷۲

کلوب بریژیت باردو در تهران تشکیل شد

اعضای کلوب هدایائی برای بریژیت باردو فرستادند

اسرار خودکشی ووصیتنامه یك دانش آموز

رپرتاژ جالبی از مسابقه هوش رادیو ایران

دوکلمه هم از مادر عروس بقلم علی جواهرکلام

رپرتاژ وعکسهائی ازکنفرانس رهبران جوانان در آبعلی

بحث جالبی پیرامون فروغ فرخ زاد واشعار او

یك داستان خواندنی بنام لوئیز وترز ویك داستان بی‌نظیر از میکی اسپیلین

دختری که بنمایندگی ایران درمسابقه بین‌المللی شوپن پیانو میزند

کمپوری پیشاهنگان ـ مسابقه وزنه برداری در آبادان ـ موفقیت‌های درخشان جوانان ایرانی درامریکا ودهها مطلب خواندنی وعکس دیدنی امروز دراطلاعات جوانان منتشر شد

اطلاعات جوانان تکشماره ۵ ریال

بابل آب بنوشید
گواراترین نوشابه غیرالکلی
لیمو ـ لایم در آمریکا
اکنون در ایران
Drink
Bubble UP
AMERICA'S PREMIUM LEMON - LIME DRINK

آ ـ ۱۳۰۱۶ آگهی زهره

WRIGHT

رایت

محصول بزرگترین کارخانه پرده کرکره‌ای دنیاست

کارخانجات رایت

بیش از هفتاد درصد ساختمانهای بزرگ امریکا را با پرده‌های زیبای خود مجهز کرده‌اند.

نمایندگی شرکت بازرگانی پالیز

تهران ـ خیابان نادر طی مقابل بیمارستان سابق شوروی کوچه شاهرخ شماره ۷۰

تلفن ۴۰۶۲۵

برای دادن سفارش کافی‌است بتلفن ۴۰۶۲۵ مراجعه فرمائید.

متخصصین وعاملین فروش ما برای ارائه نمونه وگرفتن سفارشات لازم در اسرع وقت دراختیار شما خواهند بود.

آ ـ ۱۳۰۱۸

خدنك

روزهای شنبه درسراسرکشور منتشرمیشود

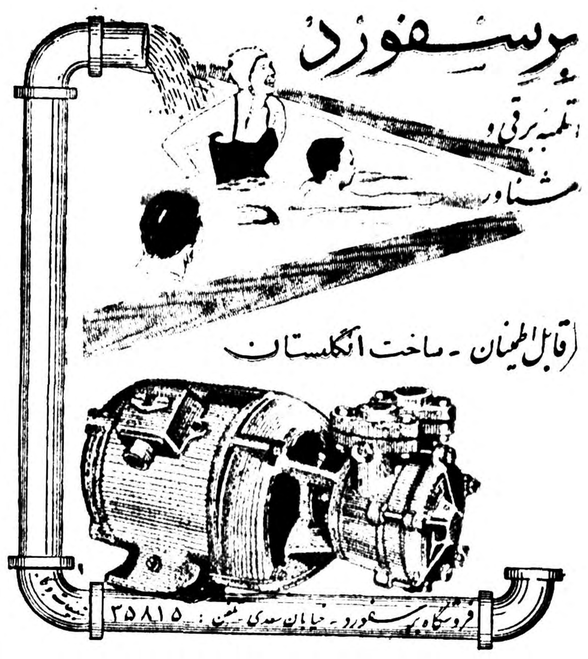
برسفورد
تلمبه برقی و مشناور
(قابل اطمینان ـ ساخت انگلستان
فروشگاه برسفورد ـ خیابان سعدی تلفن: ۳۵۸۱۵

آ ـ ۱۲۹۷۸

ورتینگتن
بزرگترین موسسات دولتی وتجارتی درسراسرجهان مجهز به ارکاندیشن وتهویه ساخت
ورتینگتن آمریکا میباشد.
نماینده انحصاری در ایران: شرکت سهامی جنرال مکانیک ـ خیابان شاهرضا ـ نبش کوی البرز تلفن ۴۵۴۰۸ ـ ۴۷۴۸۹
علامت اطمینان در سراسرجهان
WORTHINGTON

آ ـ ۱۲۹۵۴

تعطیلات تابستانی شورای فرهنگی بریتانیا

اداره وکتابخانه شورای فرهنگی بریتانیا از تاریخ شنبه ۱۶ر۵ر۱۳۳۸ تاتاریخ شنبه ۳۰ر۵ر۱۳۳۸ بسته‌خواهدشد.

جمس نولان ـ رئیس امور اداری

آ ـ ۱۲۸۷۰

اراضی ساحلی واقع در قسمت غربی چالوس از سامان قریه امام رودتا پل نورود که تقریبا از کیلو متر هشت شروع و بکیلو متر یازده منتهی میشود جزو املاك قریه هرطه‌کلا و هچرود ملك متصرفی طایفه فقیه و وقف بر اولاد ذکور است هر نوع معامله در حدود مذکور بهر اسم و عنوان نا مشروع است و مصادف با اعتراض خواهد شد.

عبدالوهاب فقیه

آ ـ ۹۷۶۳

EDSEL 59

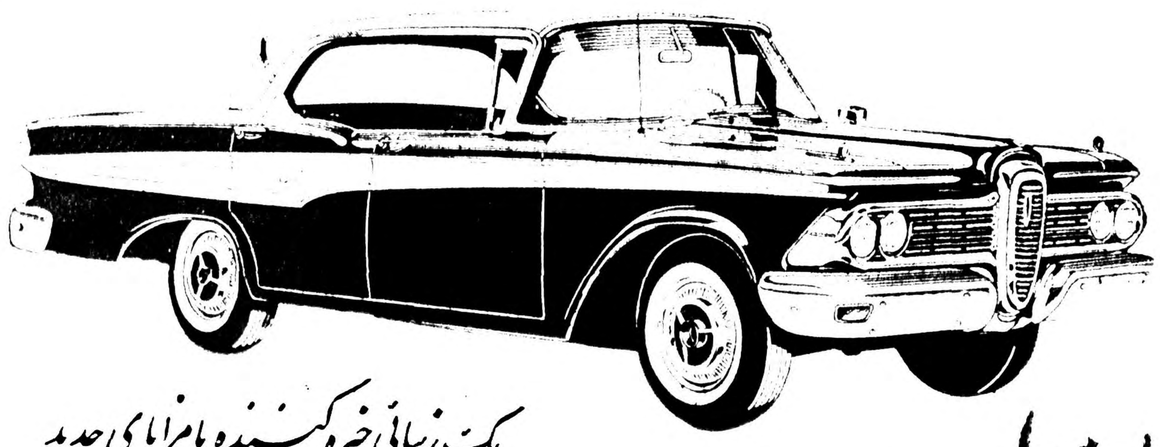

یک زیبائی خیره کننده با مزایای جدید

مشخصات ادسل ۱۹۵۹ شش سیلندر وهشت سیلندر است

ادسل ۵۹ شش سیلندر

برای مشاهده و خرید به:

نمایشگاه فیات دروازه دولت ـ ساختمان فیات مراجعه نمائید تلفن ۳۳۶۰۴ ـ ۳۸۶۳۷ ـ ۳۸۶۳۸

آ ـ ۱۳۰۵۴

شیر خشك گی گز و غذای گی گز

درتعریف شیرخشك گی‌گز همینقدر بس‌که طبق‌نوشته مجله Entreprise شماره ۵۰ چاپ فرانسه ۷۰٪ اطفال فرانسوی نیز باشیرخشك گی‌گزکه مارك سوئیسی‌است‌تغذیه‌میشوند. (از ده بچه ۷ بچه)

Guigoz represente 70% de la consommation francaise du lait en poudre pour l'alimentation infantile. Sur 10 bebes cleves au lait en poudre, en France, 7 le sont au LAIT GUIGOZ.

آ ـ ۱۳۰۱۰

سی‌وهفتمین نظریه آقایان پزشکان محترم درکنگره پزشکی‌رامسردرمورد آبعلی

جای بسی خوشوقتی که برای اولین مرتبه آب معدنی باسم آب علی بصورت آبرومندی دنیا پسند عرضه میشود امیدوارم روزبروز از لحاظ بهداشت کشور عزیز هم ردیف کشورهای مترقی شود

Abeali PRODUCTION

آ ـ ۱۲۹۶۰

در چهارگوشه اجتماع

موجی از احساسات مردم محلات تهران

در باشگاه اطلاعات

مردم جوادیه: ازوضع آب واسفالت ونهر فیروزآباد وبرق محل شکایت دارند ..

مردم جی‌علیا: آسفالت، تلفن، درمانگاه واتوبوس‌رانی منظم می‌خواهند

کوی کارمندان دولت: توصیه‌میکندکه‌برای‌تهران ده‌هاباغ‌وپارك تاسیس‌شود

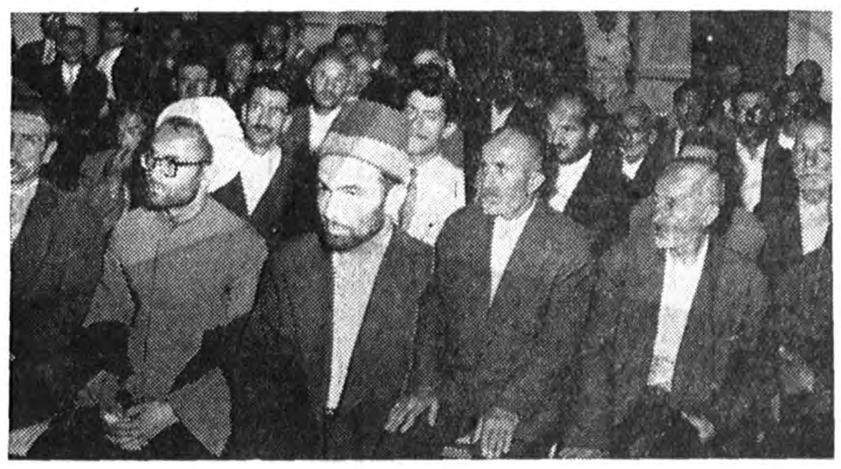

همه سرگرم شنیدن سخنان یکی از رؤسای انجمنها هستند ...

ازساعت پنج بعدازظهر دیروز، اعضای انجمن های محلی جوادیه، جی‌علیا، خیابان حسام‌السلطنه‌وکوی کارمندان دولت (جنب باغشاه)دسته دسته برای‌بازدیداز موسسه اطلاعات درباشگاه اطلاعات حضور یافتند. ازاولین لحظه‌ای‌که اعضای‌انجمنها قدم درسالن باشگاه نهادند .از فرصت استفاده کرده وآنچه که بنظر هریك ازآنها درباره نیازمندی های مردم محل خود وپیشنهادهای مفید ولازم درزمینه همکاری با سازمانهای دولتی وشهرداری ،می رسید باکارکنان مسئول‌اطلاعات درمیان میگذاشتند.

اما هنگامی که‌سرتاسر سالن از اعضای انجمنهای محلی پرشد و سناتور مسعودی برای عرض خیر مقدم به‌مهمانان درپشت تریبون‌قرار گرفت، هریك ازنمایندگان‌انجمنها بریکدیگر پیشدستی میکردند تا احساسات خود ومردم محل خودرا هرچه‌زودتر وصریح‌تربیان کنند.

ابراز قدردانی وتشکر مردم حق‌شناس محلات‌تهران نسبت‌به‌خدمات این روزنامه‌واقدام درانعکاس خواسته‌های مردم .مارا بنوبه خود سرشار از امتنان وسربلندی‌مینمود ولی هنگامی که‌باشگاه اطلاعات راموجی ازاحساسات واعتراضات اعضای انجمنها نسبت به‌یاوه‌گوئیهای رادیو مسکو فراگرفت ،ما در مقابل اینهمه احساسات پاك مردم تهران نسبت به‌ملیت وقومیت و استقلال خود، جز آنکه سرتعظیم فرود آوریم کار دیگری نمی‌توانستیم کرد... همه آنها میگفتند :

زندگی مانقائصی دارد که امروز دراینجا ودرسایر جاها بیان‌میکنیم ویقین داریم که‌بانیروی همکاری خودمان وسازمان‌های مسئول‌برطرف می‌شود، ولی مسئله اساسی اینست که‌باید استقلال واحترام وحیثیت ملی ما محفوظ باشد تاما بتوانیم باسربلندی زندگی کنیم .

باید گفت که‌احساسات‌نمایندگان انجمنها نسبت به‌شاهنشاه واصل شاهنشاهی ایران، واقعا قابل‌تقدیس بود.

دعای دسته جمعی

ابتدا آقای شیخ‌الاسلام ربانی رئیس انجمن‌محلی‌شرق جوادیه دعای مخصوصی برای‌سلامتی‌ذات شاهانه خواندودرتمام‌مدت‌قرائت‌دعاکلیه‌حضار سرپا وبحالت احترام ایستاده‌بودند .

شیخ‌الاسلام ربانی‌که مسن‌ترین فرد مجلس‌بود گفت «من‌بااین حالت شکسته وبا کهولت سن برای‌خدمت بمردم آمده‌ام وتقاضا کردکه انجمن های محلی‌برفعالیت های عمرانی‌خود بیفزایند »

اوسپس افزود که «مردم جوادیه- مردمی شاهدوست و خدا پرست میباشند وفعالیت‌های انجمن های جوادیه باکمکهائی کـه‌از طرف روزنامه اطلاعات بآنان‌می‌شود موجب خواهد شدکه بزودی این منطقه از امکانات بیشتری برخوردار شود »

سناتور مسعودی درپاسخ‌رئیس‌انجمن شرق جوادیه ضمن اظهار تشکر از وی‌گفت علماء وروحانیون وزنه‌های اجتماع هستند وقسمت اعظم اعضای انجمن‌های محلی‌را آقایان روحانیون تشکیل داده‌اند دراین هنگام چون شیخ‌الاسلام ربانی پس‌از ایرادمطالب مفصل خسته شده‌بود لـذا بقیه مطالب‌ایشان وخواسته‌هـای مردم بوسیله آقایان پاك‌گهرومختاری بیان گردید، که‌شرح آن‌درشماره های آینده بنظرخوانندگان‌خواهد رسید.

نمایندگان انجمن‌های محلی دیگر نیز ضمن اعتراض به‌رادیو مسکو خواسته‌های مردم محل‌خودرا بیان کردند که چاپ‌آن‌نیز به‌شماره‌های آینده موکول می‌شود .

آقای شیخ‌الاسلام ربانی برای سلامت شاهنشاه واستقلال کشور دعاکرد

شهرستان «چشم‌ودل‌سیر» کشورما ...

سنندج شهرستان کشاورزان و صنعتگران ... و خانه‌های سنگی ...

هفته گذشته‌نشریه‌آماروسرشماری شهرستان سنندج نیز منتشرگردید طبق این نشریه شهرستان سنندج دارای ۲۶۶ هزار و ۶۹۳ نفرجمعیت است که تعداد ۴۰هزار و ۶۴۱نفر آنها درشهر سنندج وبقیه یعنی۲۲۶ هزار و۵۲نفر دیگر در ۹۵۱ قریه واقع در حومه شهر سنندج‌زندگی میکنند .

با این جمعیت زیاد ، جمعیت‌نسبی این شهرستان ۱۸نفر درهر کیلومتر مربع است‌ومعلوم‌میشودکه‌شهرستان سنندج از خاك و منطقه وسیعی برخوردار میباشد .

وضع دهات

از تعداد ۹۵۱ قریه شهرستان سنندج در ۴۵۸ ده شورای ده در ۵۱ ده مدرسه دولتی در۲۶ ده‌مدرسه ملی ودر ۷قریه دیگر نیز مدرسه دولتی و ملی وجود دارد و درحقیقت میتوان گفت برای هر ۱۱ پارچه آبادی تقریبا یك مدرسه تاسیس شده است .

ولی در تمام شهرستان ، در تاریخ آبانماه ۱۳۳۵ فقط تعداد ۷درمانگاه شمارش شده است ،که تصورمیشود بامسافرتی که هیئت دولت به آن استان نمود و اخیرا نیز وزیربهداری یك رشته فعالیت ها و بازدید هائی در آن شهرستان بعمل آورد ،بر تعداد این درمانگاهها افزوده شده باشد .

اما مسئله جالب اینست کـه در تمام دهات شهرستان سنندج فقط ۵حمام عمومی وجود دارد و بدون شك بادرنظرگرفتن اینکه ۵۸ قریه موقوفه در این شهرستان‌وجود دارد لامحاله می‌بایستی در دهـات موقوفه حمام ساخته شده باشد و یااینکه در۸۴۵ پارچه آبای کـه مالکیت آنها با مالکین شهری و غیر کشاورز میباشدحد اقل بایستی سعی و کوشش بیشتری برای انجام اینقبیل کار ها مبذول شده‌باشد.

وضع سواد

درشهر سنندج ۱۵هزار و ۹۳۰ مرد از ده ساله ببالا زندگی میکنند که ۱ر۳۹ در صد آنها سوادندارند و ۱۲ هزار و ۹۵۸ نفر زن از ده ساله‌ببالا وجود دارد که ۹ر۱۵ در صد آنها سواد خواندن و نوشتن دارند .

اما این نسبت در دهات سنندج بسیار ضعیف است زیرا از تعداد ۷۸هزاروه۵نفر مرد روستائی‌از ده‌ساله ببالا ۷ر۵ در صد آنهاسواد دارند واز ۷۰ هزار و ۶۸۶ نفر زن روستا نشین فقط ۳ر۰ در صدآنها میتوانند بنویسند وبخوانند .

(درشهرستان سنندج مسئله‌مهاجرت ازسایر شهرستانها چندان قابل‌توجه نیست زیرا فقط ۲۷۷۳ نفر ازشهر های مجاور و ۴۶۵۵ نفر ازشهرهای غیر مجاور به شهرستان سنندج آمده اند که اکثریت این عده را ۲۰۳۸ نفر همدانی و اقلیت را هم یکنفر آبادانی ویکنفر جهرمی تشکیل داده اند)

مشاغل و فعالیت

درشهرستان سنندج ۸۶ هزار و ۷۴۷ نفرفعالیت اقتصادی دارندکه فقط ۳۴۸۶ نفر آنها زن هستند .

بطور کلی باید گفت که۶۸ ر۸۸در صد مرد ها و ۴ر۲ در صد زنها در تمام شهرستان سنندج فعالیت اقتصادی دارند که این نسبت در دهات‌باینصورت تغییر میکند که ۹۰ در صد مرد ها و ۳ر۱ در صد زنها بکار مشغولند .

نوع مشاغل

از تعداد فعالین سنندج ۵۶هزار ۳۱۴ نفر در کار کشاورزی و۶۲۵۳ نفر درکارهای صنعتی اشتغال‌دارند وخوب است بدانیم که در شهرستان سنندج یکنفر هم ماهیگیری‌میکند!.

وضع مسکن

از تعداد ۷۹۶۷ واحد مسکونی شهرسنندج ۱۰۱۴ واحد آجری‌و ۲۳۶۴واحد آجری و خشتی و بقیه خشتی و گلی است .

اما در دهات سنندج ۴۲ هزار و ۹۶۸ واحد مسکونی وجود داردکه ۱۵هزار و ۳۵۵ واحد آنهاسنگی‌و ۱۸ هزار و ۱۴۷ واحد گلی وبقیه آجری و خشتی است. ضمنا ۶۵۰ واحد هم چوبی است .

صنایع خانگی و محلی

درشهرستان سنندج۷۷۸۲کارگاه صنایع خانگی سرشماری‌شده است که ۵۵۸ دستگاه آنها در شهر سنندج وبقیه یعنی ۷۲۲۴ کارگاه در دهات دایر است .

مهمترین رشته این صنایع را ۱۴۰۵ کارگاه تهیه و تولیدقالی وگلیم وزیلو،۱۴۵۷ کارگاه پارچه بافی وعمل‌آوردن نخ و۳۸۱۱کارگاه تهیه و تولید مواد غذائی تشکیل میدهند .اندکی توجه بارقام‌بالانشان میدهد که شهرستان سنندج که دربدو امر یك شهرستان دور افتاده وکوهستانی و صرفا کشاورزی‌بنظر میرسد، دارای جنبه صنایع محلی بسیار قوی است که منبع درآمد زیادی برای مردم آن شهرستان‌و رشته اقتصادی گرانبهائی برای کشور میباشد .

خصوصا رقم ۳۸۱۱ کارگاه تولیدو تهیه مواد غذائی ، شهرستان مزبور را در ردیف اولین شهرستانهای تولید کننده خواربار و در عین‌حال (چشم‌ودل‌سیر) کشور قرار میدهد

فرشته سنك چال در هلسینکی

بانو سعیده نگین زاهدی به نمایندگی انجمن پرستاران دیپلمه ایران برای شرکت در کنفرانس هیئت مدیره شورای بین المللی پرستاران که‌در شهر هلسینکی تشکیل میشود عزیمت کرد.

مدت کنفرانس مزبور شش روز میباشد و هدف آن آماده وتنظیم کردن برنامه های کنفرانس بزرك شورای عالی بین المللی پرستاران که‌قرار است‌در سال ۱۹۶۱ در استرالیا تشکیل شود میباشد. بانو سعیده نگین یکی از پرستاران نمونهٔ وزارت بهداری میباشد وی بر اثر فداکاریهای زیادی که در حادثه زلزله شمال بعمل آورد معروف به « فرشته سنك‌چال» شد.

شماره تلفن دکترهاشم رستگار ۵۲۳۶۰

پذیرائی تاساعت ۷ بعداز ظهر خیابان امیریه چهارراه مختاری از۷تا۹ شب‌خیابان شاه‌آباد آ-۹۲۷۳ ۱-۵

اتوماژیك پیراهنی که احتیاج به‌اطو ندارد

شرکت سهامی میلیون جاده‌تهران نو - ایستگاه کارخانه پیراهن تلفن ۹۱۸۳۱

عمده فروشی: نصیرزاده - سرای منصوری - تهران

فروشگاه: جنرال‌مد ، کوچه‌برلن - مغازه پیراهن ومغازه‌سوسن ، لاله‌زارنو مغازه پلازا ، مقابل کافه‌شهرداری وکلیه فروشگاههای معتبر

شهرستانها: فروشگاه ستاره آبی ، آبادان - حسن محمدیان ، اهواز مغازه پروانه ، کرمانشاه - مغازه مقامی ، گنبدکاوس

از سایر شهرستانها نماینده می‌پذیریم

آ-۱۳۰۸۴

سینماهای درجه ۱

سینما آسیا

دختران وجوانان (دوبله بفارسی)با شرکت :ویتوریودسیکا -والترکیاری- موزان کاناله -شروع :۱۰ر۳۰ صبح- ۳-۵-۷و۹ بعد از ظهر -تلفن۴۲۹۰۹

سینما ایران

زن برهنه تاریخ (بانو گودایوا) رنگی -با شرکت : مورین اوهارا شروع :۱۰ر۳۰ صبح -۲ر۳۰ -۴ر۳۰- ۶ر۳۰و ۸ر۳۰ بعد از ظهر -تلفن ۳۶۳۵۴

سینما ایران (تابستانی)

عشاق مکزیکی (فیلم مکزیکی) شروع :هشت و ربع کم- دهو ربع کم.

سینما ایفل

عشق جاویدان (رنگی-سینماسکوپ) باشرکت :لسلی کارون -شروع : ۱۰ر۳۰ صبح -۳-۵-۷و ۹ بعد ازظهر

۱۰ر۳۰ صبح- ۲ر۳۰- ۴ر۳۰- ۶ر۳۰ و۸ر۳۰ بعد ازظهر

سینما اسکار

مهپری دریا (رنگی) با شرکت : سوفیالورن -شروع : ۴ر۳۰-۶ر۳۰ و ۸ر۳۰ بعد از ظهر -تلفن ۴۵۷۹۷

سینما برلیان

چراغ جادو (دوبله بفارسی) با شرکت: باوری بوینر - شروع : ۱۰ر۳۰ صبح ۲ر۳۰- ۴ر۳۰ - ۶ر۳۰ و ۸ر۳۰ بعد از ظهر -تلفن ۳۳۵۳۵

سینما پلازا

بی‌حرکت (رنگی -سینما سکوپ) باشرکت : فردماك موری - دورتی مالون - شروع :۱۰ر۳۰ صبح ۳-۵-۷ و ۹ بعد از ظهر تلفن ۴۴۳۵۵

سینما پارك

بی‌ستاره‌ها (فیلم فارسی) با شرکت: ژاله -شروع :۱۰ر۳۰ صبح -۲ر۳۰ - ۴ر۳۰- ۶ر۳۰و۸ر۳۰ بعدازظهر -تلفن ۳۹۶۳۷

تهران (تراس- سالن)

دخترزیردریا - باشرکت: ماراکوردی- شروع درسالن: ۳ر۳۰- ۵ر۳۰ در تراس ۷ر۳۰ و ۹ر۳۰ بعداز ظهر - تلفن ۳۸۱۶۵

سینما تخت جمشید

پیك‌نیك (رنگی - سینماسکوپ) با شرکت:ویلیام‌هولدن-کیم‌نوال-شروع: ۳-۵- هفت وربع ونه و نیم بعدازظهر- تلفن ۴۳۵۵۰

سینما دیانا (سالن)

کاروان گناه (فیلم ایتالیائی)شروع: ۱۰ر۳۰ صبح -۲ر۳۰ -۴ر۳۰ -۶ر۳۰ و۸ر۳۰ بعد از ظهر تلفن۴۲۰۱۰

سینما دیانا (تراس)

عشق جاویدان (رنگی-سینماسکوپ) باشرکت : لسلی کارون - شروع: ۷ر۳۰ و ۹ر۳۰

سینما رویال

زن برهنه تاریخ -شروع: ۱۰ صبح ۳-۵-۷و ۹ بعد از ظهر تلفن۶۸۲۰۶

سینما رکس

کینه جو (رنگی) با شرکت :جك پالانس -شروع :۱۰ صبح -۲ر۳۰- ۴ر۳۰-۶ر۳۰و۸ر۳۰ بعد از ظهر تلفن ۳۴۱۶۹

سینما رادیوسیتی

جوراب ابریشمی (سینما سکوپ - رنگی)باشرکت‌فردآستر -سیدچاریس شروع ۱۰ر۳۰ صبح -۳-۵-۹ بعداز ظهر -تلفن ۴۳۳۲۰

سینما سعدی

دختران وجوانان (دوبله بفارسی)با شرکت :ویتوریودسیکا -والترکیاری- شروع: ۱۰ر۳۰ صبح- ۲ر۳۰-۴ر۳۰- ۶ر۳۰و ۸ر۳۰ بعد از ظهر - تلفن ۳۶۴۶۸

سینما (تابستانی‌وزمستانی)

تامانگو (رنگی - سینماسکوپ دوبله بفارسی)باشرکت: کوردیورگنز- شروع: در زمستان ۱۰ر۳۰۰ صبح ۲ر۳۰ - ۴ر۳۰ - ۶ر۳۰ و ۸ر۳۰ بعد از ظهر -حد تابستانی ۸ و ۱۰ تلفن ۳۲۲۶۵

بعد از ظهر تلفن ۳۶۴۲۴

سینماگریستال (تراس)

کاروان گناه (فیلم ایتالیائی)شروع: ۷ر۳۰ و ۹ر۳۰.

سینما کریستال (سالن)

از اینجا تا ابدیت -با شرکت : برت‌لانکستر -دبوراکار -مونتگمری کلیف -فرانك سیناترا -شروع : ۱۰ر۳۰ صبح ۴ر۳۰ -شش وسه‌ربع و نه بعد از ظهر -تلفن۳۷۶۷۵

سینماکارون

مازن میخواهیم (فیلم هندی-رنگی) شروع: ۳ر۳۰ -۵ر۳۰ -۷ر۳۰ و ۹ر۳۰بعد از ظهر -تلفن۵۰۰۶۵ ٤

سینما متروپل

بی‌حرکت (رنگی -سینما سکوپ) باشرکت: فردماك موری- دورتی‌مالون- شروع :۱۰ صبح- ۲ر۳۰-۴ر۳۰-۶ر۳۰ و۸ر۳۰ بعد از ظهر -تلفن ۳۹۴۱۰

سینما مولن روژ

چراغ جادو (دوبله فارسی) با شرکت باوری بوینر - شروع : ۱۰ر۳۰ صبح -۳ -۵ -۷ و۹ بعداز ظهر - تلفن ۳۸۷۶۵

سینما نیاگارا (تراس)

اشکهای پدر (دوبله بفارسی) با شرکت :میله ویتاله -البرتوفارنز- شروع: ۷ر۳۰ و۹ر۳۰ بعد از ظهر تلفن ۶۵۳۰۷

نیاگارا (سالن)

کینه جو (رنگی) با شرکت جك پالانس -شروع :۱۰ر۳۰ صبح ۳-۵-۷ر۹ بعد از ظهر

سینما همای

سایه (فیلم‌فارسی) باشرکت : امین امینی - شهین -شروع: ۱۰ر۳۰صبح- ۲ر۳۰- ۴ر۳۰- ۶ر۳۰ و۸ر۳۰بعدازظهر تلفن ۴۲۱۶۹

سینماهای درجه۲

سینما پردیس

مزد ترس -با شرکت :ایومونتان- شروع :۱۰ر۳۰ صبح -۲ر۳۰ -۴ر۳۰- ۶ر۳۰و ۸ر۳۰ بعد از ظهر

سینما تاج

نبرد درشرق (رنگی -سینماسکوپ- دوبله‌بفارسی)باشرکت :سیلواکوشینا شروع: ۱۰ صبح ۳ -۵ -۷و ۹بعداز ظهر -تلفن ۳۳۰۶۴

سینما سیلوانا

گناهکار کیست (دوبله بفارسی) شروع : ۴-۶ر۳۰ و۸ر۳۰ بعد ازظهر تلفن ۳۳۷۷۷

سینما فری

بی‌ستاره‌ها (فیلم فارسی) باشرکت ژاله -شروع :۴ر۳۰-۶ر۳۰ و۸ر۳۰ بعدازظهر -تلفن ۲۷۸۹۳

سینما فردوسی

بی‌ستاره‌ها (فیلم فارسی) با شرکت: ژاله شروع :۱۰ر۳۰ صبح -۲-۴و۶ و ۸ بعد از ظهر -تلفن ۳۵۷۸۴

سینما مشعل

جمال و چهل دزد بغداد -باشرکت: صبیحه -علاءالدین -شروع: ۱۰ر۳۰ صبح ۲ر۳۰- ۴ر۳۰- ۶ر۳۰و۸ر۳۰ بعد از ظهر

سینماسراد

دو عروس برای سه برادر (فیلم فارسی) با شرکت : شهین - مهوش- آفت - شروع : ۲ر۳۰ - ۴ر۳۰ - ۶ر۳۰ و ۸ر۳۰ بعداز ظهر .

تئاترها

تئاتر آناهیتا (یوسف‌آباد)

تا۱۵ مرداد تعطیل است .

تئاتر تهران (تابستانی)

مسافری از آن دنیا -با شرکت : تفکری -موربن -اسد زاده -شروع: ۸ر۳۰ بعد از ظهر -تلفن ۳۷۳۵۱

جامعه باربد

نمایشنامه مرغ - با شرکت:شهلا وحمری شروع :۸ر۳۰ بعد ازظهر

آخرین تغییرات برنامه سینماها را هرروز در صفحه ماقبل‌اخر ملاحظه فرمایید

دنباله خبرهای اقتصادی

هجوم ملخ درسال آینده وسیعتر ازامسال است

رم- رویتر- برای اولین بار درسال جاری دسته های عظیم وانبوه ملخ پاکستان و هند را مورد حمله قرار داده‌اند ودر سر راه خود بطرف اقیانوس کبیر همه گیاهان رانابود میکنند . اکنون انبوه ملخ در تمام کشور های بین اقیانوس اطلس و کبیر پراکنده شده‌اند .

پیش بینی میشود که در سال آینده هجوم ملخ حتی وسیعتر از سال جاری باشد .

کنفرانس مبارزه با ملخ وابسته به سازمان خواربار و کشاورزی‌سازمان ملل متحد توصیه نمود که از هوا پیما های سمپاش بعنوان موثرترین وسیله مبارزه با ملخ استفاده شود و بین کشور های آلوده در این زمینه همکاری نزدیکتری بر قرار گردد.

در کنفرانس مزبور کشور هائی ایران - هند - عراق - اردن - لیبی- مراکش -پاکستان-عربستان‌سعودی اسپانیا - سودان -تونس -ترکیه - بریتانیا - آمریکا و یمن نماینده دارند.

بازار تبریز

پشم وضع بهتری دارد

بازار تبریز در ظرف هفته‌گذشته وضع عادی داشت و معاملات روی مصرف انجام شد .

بهای گندم هرسیصد کیـلو از ۱۵۲۰ تا ۱۷۵۰ ریال جو هرسیصد کیلو از ۷۷۵تا ۹۰۰ ریال برنج هر کیلو از ۱۸ر۵۰تا ۲۶ ریال.روغن حیوانی هر کیلو ۱۱۵ریال بود .

معاملات پشم همچنان‌جریان داشت پشم سفید ناشوی خوی وماکو هر کیلو ۵۲ ریال - پشم ناشوی رضائیه ۴۶ ریال پشم متفرقه الوان از ۶۰ تا ۶۵ ریال بود .

معاملات قماش‌درحدودمصرف‌انجام‌شد معاملات قند و شکر همچنان روی مصرف انجام شد بهای قند میاندوآب و رضائیه هر کیلو ۲۳ ریال . قند کلوخه روسی ۲۲ر۷۵ ریال . چای داخلی تپ از ۳۵ تا ۴۵ریال بود.

معاملات نیل در حدود مصرف انجام شد بهای نیل سویس هر صندوق ۱۲۵۵۰ ریال نیل آلمانی‌هرصندوق ۱۱۲۶۰ریال - نیل انگلیسی‌هرجعبه ۵۶۶۲ ریال بود . معاملات‌طلاعادی بود و بهای پهلوی ۶۶۰ ریال لیره انگلیسی قدیم ۷۶۵ ریال لیره ترك قدیم ۶۷۰ریال ده قرانی قدیم۱۰۰ ریال و جدید ۲۲ر۵۰ ریال بود .

خاتمه جشن‌ها واحتمال تنزل تره‌بار

بازار تره‌بار همچنان دررونق میباشد باآغازماه‌محرم وخاتمه یافتن عروسیها وجشنها امروز دربازار پیش‌بینی میشد که‌ممکن است نرخ تره‌بار تنزل پیدا کند .مظنه تره‌بار درمیدان عمده‌فروشی بشرح زیر است:

خیارشمیران دانه‌ای ۲۵ر۱تا۵۰ر۱ ریال خیار متفرقه ۵۰تا ۶۰دینار کدو ۸۰تا۲۰ر۱ریال بادنجان ورامینی۸۰تا۱ریال بادنجان‌قلمی ۷۵ر۱ تا۲ریال گوجه فرنگی کیلوئی ۷تا۱۴ریال سیب قرمز ۷تا۱۳ ریال گلاب ۱۳تا۱۵ ریال نخود کرج ۸تا۱۲ریال نخود آمریکائی ۸تا۱۰ ریال هویج‌تازه ۳تا۵ریال گرمك ۳تا۵ریال زردآلوه‌تا۲۵ریال آلبالو ۷ریال سیب‌زمینی تازه‌اسلامبولی ۶ریال گیلاس مشهدی ۲۵ریـال شمیرانی ۲۰تا۲۲ریال گوجه درختی قرمز ۱۲تا۱۵ریال‌سبز۸تا۱۲ریال پیاز تهران ۳تا۵ریال بندرعباسی ۷تا۵۰ر۷ریال اهوازی ۵۰ر۵تا ۶ریال غوره ۵تا۸ریال کلم ۸تا۱۲ریال‌چغندر فرنگی ۴تا۵ریال فلفل سبز ۱۵ تا۲۰ریال انگور یاقوتی ۷تا۱۲ریال بامیه ۲۰تا۱۸ریال هلو۸تا۱۵ریال طالبی ورامینی ۶تا۸ریال فلفل دلمه‌ای ۴۰تا۳۵ریال آلوقیصی ۸ریال شلیل ۸تا۱۵ریال لیموترش ۱۵تا۱۸ریال

سینالو همان نوشابه ای که شما دوست دارید

تهیه شده از عصاره مفیدترین میوه ها

سینالکو کلید سلامت

آ-۱۲۹۹۸

باکشور تورنو بتمام نقاط مازندران وگیلان مسافرت کنید

آ-۱۲۹۲۲ تلفن ۳۰۵۴۶۰

مدلهای مختلف یخچال مارکت

که از بهترین نوع یخچال برقی ساخت امریکا میباشد واردشد

برای مشاهده وتهیه بشرکت تهرانشهر محدود خیابان سعدی تلفن ۳۴۳۵۳ـ ۳۰۲۱۱۵ مراجعه فرمائید.

آگهی تجدید مناقصه خرید ۸ قلم آهن و آلات سیمان لوشان

شرکت مصالح ساختمانی سازمان برنامه مقداری آهن ورق- کرد- نبشی از طریق مناقصه خریداری می نماید داوطلبان باید شرائط مناقصه را از دفترشرکت مصالح ساختمانی سازمان برنامه واقع در کاخ سازمان برنامه دریافت وپیشنهادات خود را تا ساعت ۱۰ صبح روز یکشنبه ۳۸ر۴ر۲۷ تسلیم دفترشرکت نموده ورسید دریافت دارند پیشنهادات واصله ساعت ۱۰ر۵ صبح همانروز باز و قرائت خواهد شد.

مدیرعامل شرکت سهامی مصالح ساختمانی مهندس شیردل

آ-۱۲۸۰۶

مولد برق

بقدرت ۲۵۰ کیلو ولت آمپر

۲۳۱ر۴۰۰ ولت ۵۰۰ دور باتابلو

ورگولاتوراتوماتیك و کلیه

لوازم باشرائط سهل وتضمین

بفروش میرسد

شرکت ایراندین خیابان سعدی

تلفن ۲۱۸۴۹

آ-۱۳۰۳۴ آگهی پارت

هنرستانهای هنرهای زیبا زیر نظر هنرمندان مشهور کشور واساتید ممیز باتشکیلات نوین ووسایل کامل درسال تحصیلی ۳۹-۱۳۳۸ در رشته های نقاشی- مجسمه سازی وهنرهای تزئینی (مینیاتور تذهیب- نقش کاشی وقالی) داوطلب میپذیرد.

دارندگان کارنامه قبولی دوره اول دبیرستان میتوانند از ۱۴تیرماه ۱-۱۰

هنرستان‌های هنرهای زیبای تهران

داوطلب میپذیرد

دوشنبه هابین ساعت۸ تا۱۱ونیم صبح بهنرستان هنرهای زیبای دختران واقع درخیابان خانقاه وهنرستان هنرهای زیبای پسران واقع دردبیرستان شمیران- خیابان تنکابن مراجعه نمایند.

اداره آموزش وهنرهای ملی هنرهای زیبای کشور

آ-۱۱۷۸۲

چهرهٔ درخشان جهان صنعت

ماشین تحریر

اپتیما

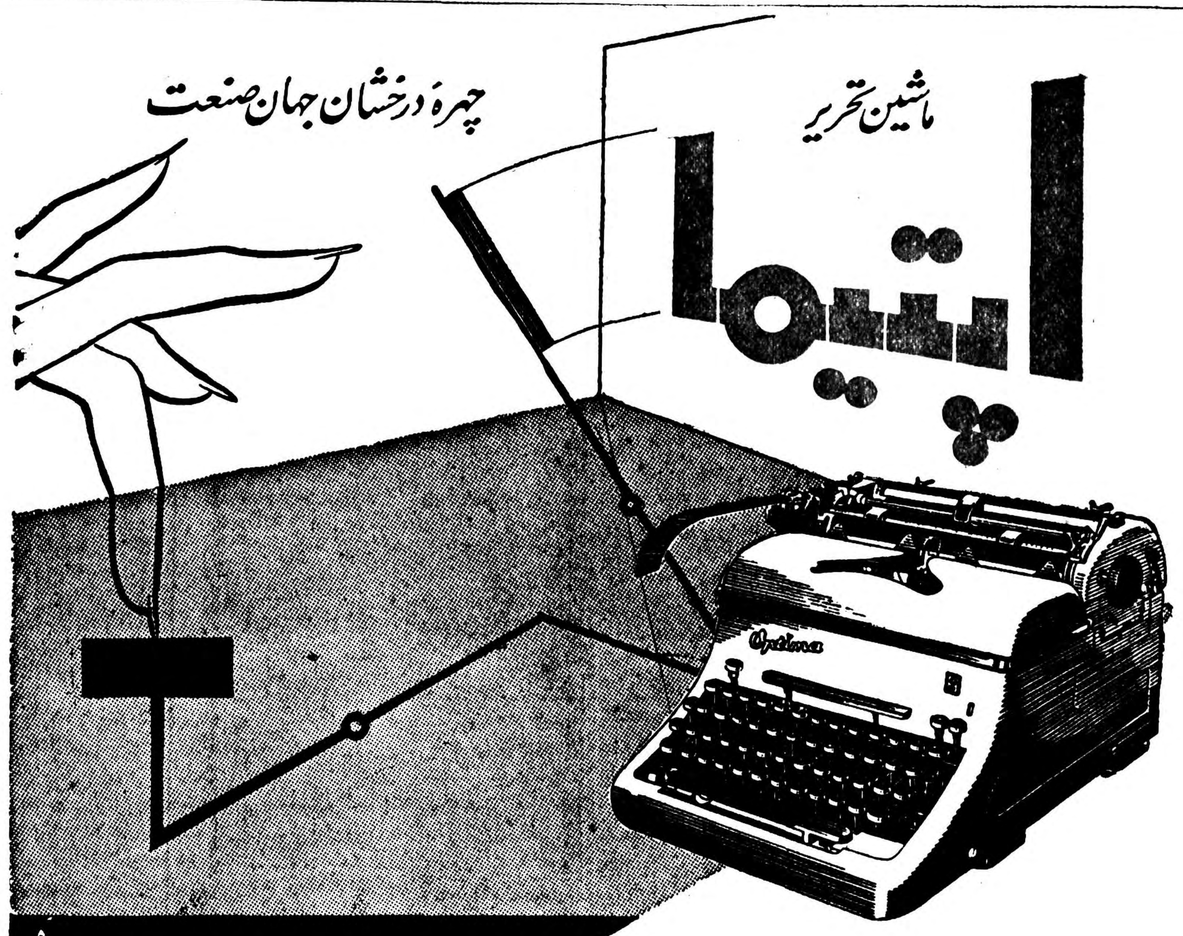

ازتو بیک اشاره

ازمن روان نوشتن

فاکوپا

نمایندهٔ انحصاری: شرکت سهامی بازرگانی آرین - سرای حافظ - تلفن: ۵۰۰۹۱ تا ۵۰۰۹۴

محل فروش شرکت سهامی تحریرایران چهارراه اسلامبول لاله‌زار تلفن ۳۶۲۲۴ تجارتخانه حسن کاشانی- خیابان نادری چهارراه۱۲سلطنه تلفن ۴۰۷۵۷ تجارتخانه آقای حاج یعقوب اصغری- بازار سلطانی تلفن ۳۱۳۲۶ تجارتخانه حاجی اسمعیل افشار بازار امین‌الملك تلفن ۲۱۳۰۱

فرشهای لاستیکی

Good rich

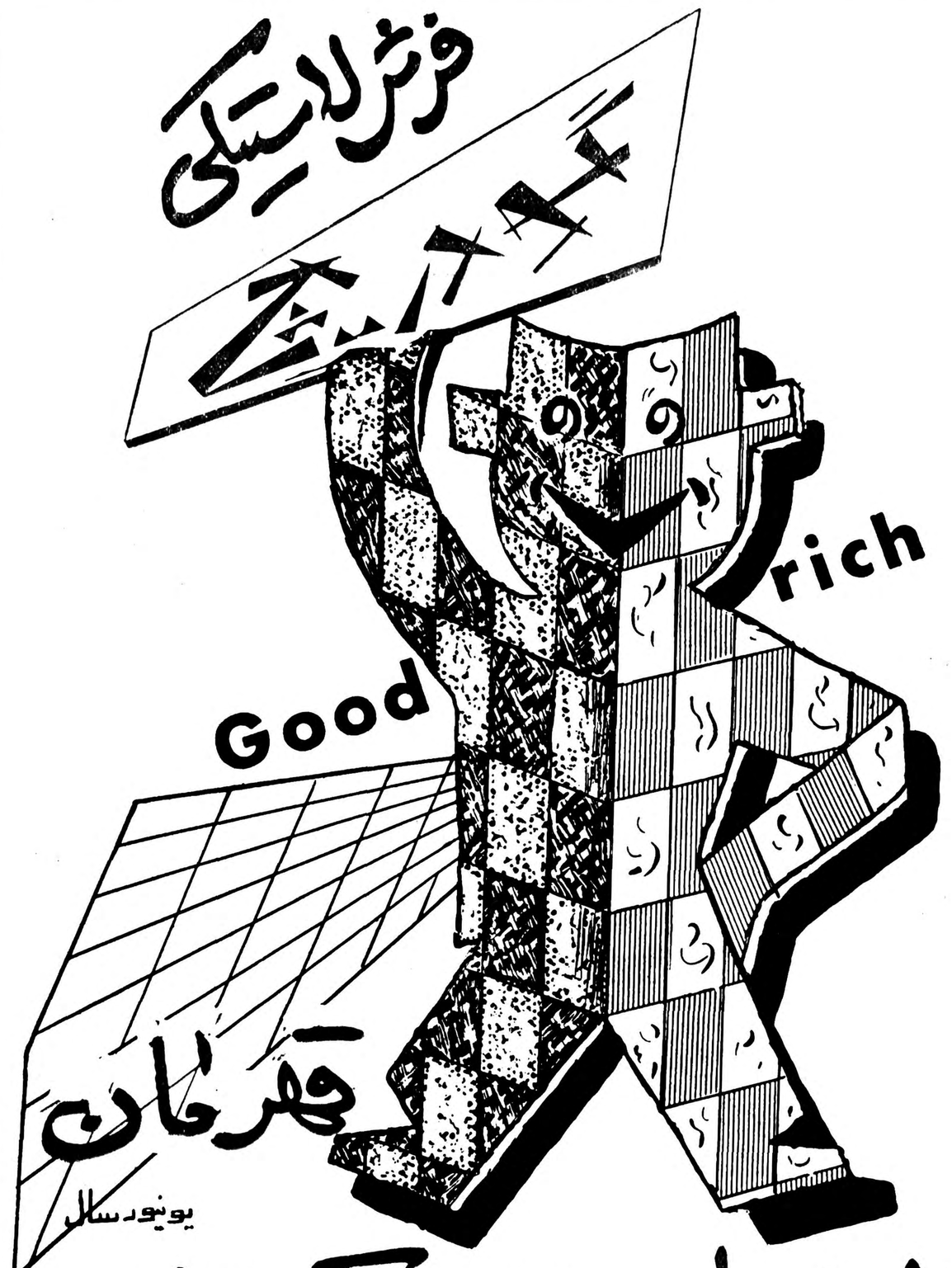

قهرمان

یونیورسال

فرشهای لاستیکی جهان

شرکت سهامی تام لاله‌زار پاساژ نور تلفن ۳۰۳۹۸۱

B.F.Goodrich

آ-۱۳۰۳۸

لامپ فلورسنت

سیلوانیا

خورشید اگر از عرصه گیتی بدر آید

من دست تو گیرم لب بام برآرم

از هر لامپ... بار امتر

از هر لامپ... پرنورتر

واز هر لامپ... زودتر روشن میشه

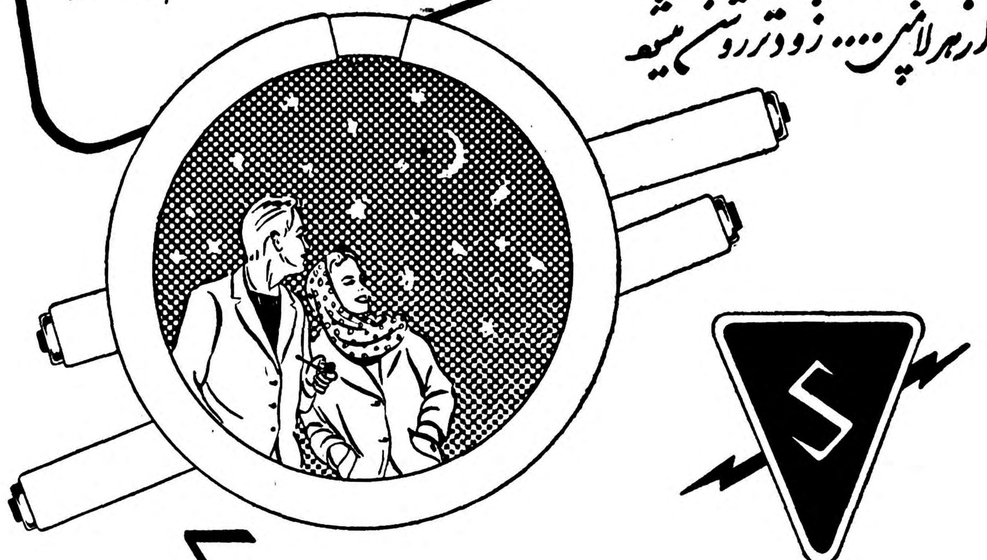

SYLVANIA

یونیورسال

آ-۱۲۳۶۶

تهران عزاداری میکند

بقیه ازصفحه اول

اشخاص در خانه خودشان و بخرج خودشان برپامیشودودیگرسوگواری هائی که در مساجد و تکایا منعقد میگردد .برای تشکیل این گونه مجالس معمولا چندین نفرازمتمکنین ومعتمدین محل شرکت‌میکنند . پول رویهم‌میگذارند وعندالزوم‌اهل محل هم هرکدام بقدر وسعت و استطاعت خودکمك‌میدهندومجلس مفصلی انعقاد می‌یابد .باین بانیان اصطلاحا «کمپانی» میگویند البته مجالسی هم هست که از محل‌عواید موقوفات برگذار میشود .

سفره هائیکه پهن میشود ...

غالبا در مجالس معتبر روضه‌خوانی روز عاشورا و بعضی‌جا ها روزتاسوعا وعاشورا عزاداران اطعام میشوند . علاوه بر این اکثر کسانیکه در خانه های خود روضه میخوانندشب آخر روضه خوانی سفره ای پهن میکنند و سر این سفره روضه خوانهائی که در آن‌خانه روضه خوانده اند ،خویش وقوم صاحب مجلس وجماعتی از مومنین پذیرائی میشوند .

نذریهای روز عاشورا هم خود شرح مفصلی دارد ،در روز عاشوراشربت نذری سبیل است وشب‌عاشورا هم بسیاری از خانواده ها حلوا ،شله‌زرد آش شله قلمکار نذری بار میگذارند

مخارج سوگواری

معمول است که مجالس روضه خوانی دهه بدهه برگذار میشودیعنی هر مجلسی ده روزمثلا از روز اول تا دهم محرم یا از دهم تابیستم تا از بیستم محرم تا اول صفر ادامه پیدا میکند .حد اقل مخارج یك مجلس عزاداری پنج هزار تومان است و در مجالسی که رفت وآمد بیشتر هست حد متوسط هزینه تاهیجده و بیست هزار تومان میرسد .

طبق یك محاسبه‌صحیح،روزعاشورا در تهران قریب دو میلیون تومان خرج اقامه عزاداری و اطعام عزاداران ومساکین میشود .

وعاظ وخطبا وذاکرین

در ایام سوگواری قریب چهارصد نفر از طلاب قم و چند صد نفر از طلاب مشهد باطراف واز جمله به مرکز می‌آیند ودراینمدت هم منبر میروندوهم‌درمجامع روحانی‌شرکت میکنند ودرحقیقت دوره کار آموزی خودرا میگذرانند .

معاریف ذاکرین تهران در حال حاضر عبارتند از آقایان تاج ، سادات شیرازی ،بدیع‌زاده وازوعاظ معروف میتوان آقایان فلسفی ،راشد فانی ،معتمد خراسانی ،حاجی محقق، منافی ،کمالی شیرازی ،مهاجران اعتمادزاده ،موسوی ،ابطحی ،سید مرتضی هاشمی،حاج مشکوة کاشانی حاج سلطان‌الواعظین وانصاری را نام برد .معمرترین اهل منبر حاج محقق وبدیع‌زاده هستند وجوانترین آنها جلال‌الدین فانی ومنافی .

قند وشکر ..

در سالهای گذشته ،برای مجالس عزاداری از طرف دولت سهمیه قند و شکر وچای معین‌میشد ولی‌امسال بانیان‌و صاحبان مجالس قند وشکر مورد نیاز خودرا از بازار میخرند ، چون در بازار آزاد قند وشکر هم فراوان است وهم ارزان .طبق‌معمول سنواتی ازطرف‌دربار شاهنشاهی‌بهر یك از تکایا یك کیسه قنداهدام میشود .

التماس دعا ...

روضه خوانهائی که‌درتهران ذکر مصیبت میکویند بتفاوت برای هر منبر از سی تا دویست ریال حق الزحمه دریافت میکنند . بعضی نیز بطور مقطوع با صاحب مجلس طی میکنند و بعداز ده شب که منبر رفتند یکجا حق‌الزحمه خودرادریافت میدارند .صاحبان مجالس شب‌آخر روضه خوانی خود ،پاکاتی را که قبلا حق‌الزحمه روضه خوانها در آن گذاشته‌شده همراه می‌آورند و هرکدام از حضرات‌بعداز آنکه‌منبر خودرا تمام کردند و عازم خروج شدند بانی ، پاکت آنهارا کف دستشان میگذارد و «التماس دعا» میگوید .

روضه خوانی رجال

رجال هم در خانه خود روضه می خوانند .

از رجال سیاسی که امسال درخانه خود حسب‌المعمول روضه دارند می توان سناتور جمال امامی قائم‌مقام الملك‌رفیع ، مشیرالسلطنه‌امیر سلیمانی ،انواری معاون‌وزارت‌دارائی را نام برد .

از رجال معروفی که‌در مجالس سوگواری حاضر میشوندیکی آقای علاء وزیر دربار شاهنشاهی است که شما در غالب مجالس روضه خوانی ایشانرا در حالیکه دو زانو در صدر مجلس نشسته‌اند مشاهده میکنید. معمولا در روضه خوانی کاخ گلستان که‌از طرف‌دربار شاهنشاهی برقرار میشود بیشتراز همه مجالس رجال ،از نمایندگان سیاسی‌خارجی گرفته تا صاحبمنصبان دولت و نمایندگان مجلسین‌و وزراء شرکت میکنند .

دسته های تهران

ازهم اکنون دسته های سینه زنی نیز در محلات مختلف شهر خودرا برای روز تاسوعا وعاشورا آماده میکنند .

معروفترین دسته های سینه زنی که روزهای‌عاشوراوتاسوعا درتهران حرکت خواهند کرد عبارتند از : دسته آذربایجانی‌ها ،دسته بنی‌فاطمه دسته میدان ،دسته‌تکیه دباغخانه ودسته اصناف . مرسوم است وقتی یکی از دستجات معروف بمحله‌ای میرود ،دسته آن محل باستقبال می شتابد واز طرف بزرك محل طاقه شال یاهدیه‌دیگری‌تقدیم سردسته آنها میشود .سال گذشته درحضرت عبدالعظیم آقای دکتر هدایتی وزیر دادگستری که‌نایب‌التولیه آستانه حضرت عبدالعظیم است طاقه شال توزیع میکرد .

رقابت ...

البته گاهی هم ممکن است دسته راه انداختن و تکیه چیدن برقابت بکشد وگاهی کار رقابت به‌اختلاف میان دو محله یا دوطایفه‌بپیوندد لکن در سالهای اخیر باتوجه مردم ومراقبت خود آنها چنین حوادثی خوشبختانه پیش نیامده است .

تشریفات‌انتقال اداره‌کل‌بنادر بوزارت انحصارات‌پایان یافت

کلیه افسران وافراد پلیس بنادر وقسمت عمده کارکنان اداره‌کل بنادر به‌بنگاه راه‌آهن ووزارت راه منتقل میشوند

طبق تصویب نامه هیئت دولت اداره کل بنادر وکشتی رانی زیرنظروزارت گمرکات وانحصارات قرار گرفت وتا پایان روز گذشته تشریفات تحویل و تحول آن‌انجام پذیرفت وزیر گمرکات وانحصارات پیرامون تصمیماتیکه درباره حسن اجرای امور اداره مذکوراتخاذ شده اظهارداشت :بمنظور صرفه‌جوئی وتقلیل هزینه‌های‌اداری‌وافزایش‌اعتبارات عمرانی وانتفاعی مقدمتا تاپایان ماه جاری اقدامات‌زیر دراداره‌مذکورصورت خواهد گرفت :

۱- کلیه افراد وافسران پلیس‌بنادر بوزارت راه‌منتقل وامور مربوطه به پلیس گمرك واگذار خواهد شد .

۲- قسمت عمده کارکنان وزارت‌راه وبنگاه راه‌آهن که‌بعنوان مامور در اداره کل بنادر مشغول خدمت هستند بقسمتهای مربوطه عودت داده میشوند.

۳-اداره کل بنادر بحوزه وزارت گمرکات منتقل واجاره نامه محل مسکونی فعلی آن فسخ خواهد شد .

و برای اصلاح امور بنادر مخصوصا بنادر خرمشهر .شاهپور . بوشهر پس‌از مطالعات کافی برنامه وسیع‌تنظیم وتصمیمات مفیدی اتخاذ میشود که‌هر چه‌زودتر بنادر مذکور که‌درواقع‌سرحد بین ایران وسایر ممالك دنیاهستند بوضع‌آبرومندی درآمده ووضع اسکله ها وبارانداز‌ها طوری اصلاح ومجهز گردد که‌جوابگوی احتیاجات روز افزون اقتصادی وتجارتی وترانزیتی وکابوتاژ ایران باشد .

این سکه‌های دوریالی

بقیه ازصفحه اول

همانروز از وزارت پست و تلگراف‌و تلفن در این باره بخبر نگار ما گفته بودند که‌اگر چنین موضوعی وجود داشته باشد ناچار مبادرت به‌تهیه ژتونهای مخصوصی برای استفاده عموم بعمل خواهد آمد .

اقدام شده است

اما امروز آقای وزیر پست و تلگراف ضمن یك مصاحبه تلفنی بخبرنگار ما گفت تلفن های‌عمومی تهران وحومه دو نوع است و سکه های جدید ما نوع اول که ساخت کارخانه (جنرال الکتریك)است مطابقت دارد و چون فقط تلفن های ساخت (زیمنس) با دوریالی های جدید کار نمیکند لذا مبلغ دویست هزار ریال از سکه های قدیم ازطرف‌بانك‌ملی بوزارت پست و تلگراف تحویل میگردد تا در مواقع ضروری‌ولازم از آنهااستفاده شود .

وزیر پست و تلگراف افزود که بزودی در فواصل پانصد متری تلفن عمومی نصب خواهد شد و شرکت تلفن هم اکنون مشغول ضرب ژتون های مخصوصی است که بوسیله آن تلفن ها را بکار اندازد.

آقای مهندس اشراقی سپس گفت که تلفن برای رفع نیازمندی های فوری است ولی در کشورما خانم ها سرگذشت مهمانیهای شب و اطفال و حل مسائل ریاضی و قضات و وکلای دادگستری و مسائل حقوقی را بوسیله تلفن انجام میدهند همچنانکه خودشما هم مصاحبه را بوسیله تلفن با من انجام میدهید ! وی نتیجه گرفت که اشکال کارتلفن‌در این مسائل است.

مرکز تلفن های دولتی

وزیر پست و تلگراف‌افزود که در عشرت آباد سانترال جدیدی برای مراکز تلفن ایجاد میگردد که تا شش ماه دیگر آماده شده و تلفن کلیه مومسات دولتی باین مرکز منتقل میشود تا از تمرکز و اشغال سلکتورها جلوگیری گردد.

تعداد تلفن های تهران

بدنیست بدانید که‌در تمام شهر تهران ۶۲۰ دستگاه تلفن عمومی نصب شده است که‌در کوچه و خیابان مورد استفاده مردم قرار می گیرد .اماروبهمرفته۵۱هزار شماره تلفن خصوصی در خانه‌ها وادارات ودفاتر کار اشخاص نصب شده‌است که مجموعا بطور متوسط ۵۱۰هزار بار در روز زنك میزنند و بصدا در می آیند .

گرفتاری تلفن

د راغلب موارد که نمره تلفن می گیریم ملاحظه میکنیم که یك بی نظمی در کارتلفن ها وجود دارد ، سیم ها ونمره‌های‌مختلف‌با یکدیگر مخلوط شده و نمره به‌آسانی‌گرفته نمی شود .

امروزاز شرکت‌تلفن درباره‌اختلال وضع تلفونها بخبرنگار ما اظهار کردند که این اختلال وضع فعلا اجتناب ناپذیر است و بیشتر شکایات مردم از تلفنهای سانترال (۳) است که تعداد زیادی تلفن در این مرکز متمرکز شده است . همچنین در میدان بهارستان هنگام حفر گودال یك ساختمان بزرك کابل ها صدمه دیده‌اند که شرکت‌مشغول تعویض و ترمیم آن می‌باشد ، و ناچار مادام که این تعویض صورت نگرفته اختلالاتی در تلفنهای‌شرق بهارستان و ژاله ودروازه شمیران روی خواهد داد .

۸هزار تلفون جدید

ضمنا یك مقام مسئول در شرکت تلفن بخبرنگار ما گفت که تاآخر آذرماه سال جاری‌سه‌هزار شماره‌در مرکز تلفن‌دانشگاه‌و پنجهزارشماره در بازار نصب خواهد شد و باین ترتیب قسمت‌اعظم گرفتاریهای‌تلفن تهران برطرف میشود .

مجلس شورای ملی

بامداد امروز مجلس شورایملی بریاست آقای دکتر عمید تشکیل شد درابتدای جلسه سئوال آقای بهبهانی ازوزارت کشور درمورد نرخ مصالح ساختمانی مطرح‌گردید وآقای فرهودی معاون وزارت کشور دراطراف این سئوال توضیحات‌کافی داد .

سپس طرح لوایح آغازشد ولایحه مربوط بتاسیس واستخدام کمارد مسلح گمرك برای شوردوم مطرح گردید وپس ازمذاکراتی که در مواد لایحه صورت گرفت و بعد از توضیحات آقایان خطاطان معاون وزارت گمرکات وانحصارات وآقایان مخبر کمیسیون بتمام لایحه رای گرفتند وتصویب گردید ولایحه به مجلس سنا فرستاده شد .

نزدیك ظهر جلسه ختم شد وجلسه آینده بروزیکشنبه موکول گردید.

دستور جلسه آینده طرح لایحه جنگلها ومراتع میباشد .

ملکه زیبائی برمه

در انتخاباتی‌که اخیرابعمل آمد. دوشیزه «ما ـتان ـتان » بعنوان ملکه زیبائی برمه انتخاب شد. وی ۱۹ سال دارد و اندازه های او عبارت از ۳۶ـ۲۰ـ۳۶ اینچ است ملکه زیبائی برمه در انتخابات ملکه زیبائی جهان در «لانك‌بیچ» آمریکا شرکت خواهد نمود.

یونایتدپرس

مذاکرات ایران وافغانستان درباره‌هیرمند

بقرار اطلاع‌مذاکرات‌ایران‌و افغانستان‌درمورد هیرمنددرماه آینده شروع خواهد شد.

امروز استاندار بلوچستان وسیستان گفت :در ملاقاتی‌که هفته گذشته باسفیر افغانستان دریك مجلس مهمانی دست داد سفیرافغانستان گفت : «دولت وی حاضراست حقابه کافی بدولت‌ایران بدهد .وباین وسیله مناسبات دوستانه خودرا بیشتر ازسابق‌نشان دهد. »

استاندار بلوچستان و سیستان افزودکه :

تیمسارجهانبانی درماه‌آینده به‌سیستان خواهد آمدو از وضع هیرمند بازدید خواهد کرد.

وابسته اقتصادی سفارت فرانسه

تغییرکرد

آقای «گالدن» وابسته اقتصادی سفارت فرانسه روز دوشنبه هفته آینده بعلت‌پایان مدت ماموریت تهران رابقصد پاریس ترك خواهدکرد تاکنون جانشین وی معرفی نشده است.

تلفات حجاج ایرانی به ۲۸ نفر رسید

آقای دکتر آذرخش رئیس کاروان پزشکی حج امروز به‌تهران بازگشت وی‌درباره تلفات ووضع حجاج بخبرنگار ما گفت تا دیروز ۲۸نفر از حجاج ایرانی فوت نموده‌اند (اسامی ۲۷نفر آنها دیروز باطلاع خوانندگان رسید) ویکنفر که دیروز فوت کرد خانم ابری فرزند علی اصغر اهل‌محلات‌بود .

وی اضافه کرد که اکثر متوفیان امسال از افرادی بودند که سن آنان از۶۰ سال تجاوزمیکرد.

مصاحبه‌های مطبوعاتی‌درپیشگاه‌شاهنشاه

در این هفته رساله ای از طرف اداره انتشارات ورادیو منتشرشد که حاوی مصاحبه های مطبوعاتی ماهانه ای است که در حضورشاهنشاه با شرکت ارباب جراید پایتخت وشهرستانها تشکیل میشود .

نشریه مزبور در ۶۲ صفحه بقطع معمولی ،باچاپ وکاغذ ممتازهمراه بایك گراور ازتمثال شاهنشاه منتشر شده ومجموعه‌ای‌است‌از سخنان شاهنشاه وسئوالات ارباب جراید که تاپایان سال ۱۳۳۷ در حضور شاهنشاه انجام گرفته است .

یخ مجانی برای تکایا و مساجد

امروز اداره خواربار شهرداری اعلام کرد بدستور شهردار تهران وبمنظور تامین یخ موردمصرف مساجد و تکایای تهرانو حومه روز هشتم ماه محرم مقداریخ مورد نیاز اهالی و محلات را کامیونهای خصوصی به‌قیمت شهرداری عرضه خواهند کرد ولی روزهای نهم‌و دهم ماه محرم یخ‌کلیه محلات و تکایا مجاناًاز طرف شهرداری داده خواهد شد .

به یك‌نفر حسابدار میرز نیازمندیم داوطلبین تا تاریخ ۲۰ر۴ر۳۸ به‌خیابان هدایت کاشی ۱۸۱ شرکت سهامی‌آب‌معدنی ایران‌مراجعه فرمایند . شرکت سهامی آبمعدنی ایران

آگهی انتخابات صنفی

چون دوره دوساله هیئت های مدیره ورئیسه اتحادیه صنف نبات وآبنبات ریزوسایر محصولات شکری پایان پذیرفته لذابدینوسیله باطلاع کلیه افراد صنف نامبرده میرساند که‌انتخابات صنفی برابر آئین‌نامه شماره ۳۸۲۱۳ /۱ـ ۲۷ر۷ر۳۴ مصوب وزارتکشور ازساعت ۹ صبح یکشنبه ۲۰ر۴ر۳۸ببعد درمحل شورایعالی اصناف واقع درمیدان بهارستان تجدید خواهد شد .

شرکت کنندگان درانتخابات باید شناسنامه وپروانه پیشه خودرا همراه داشته ضمنا چنانچه هریك ازافراد صنف در انتخابات مزبور شرکت نمایند. بعداحق هیچگونه اعتراضی نخواهند داشت.

آ_۱۳۱۲۰ شهردار تهران

آگهی مزایده

آستان قدس (۱۲۰) ملك که اجاره‌آنها دراول نسق امسال تمام‌شده به‌مزایده اجاره میدهد آگهی مزایده شماره ۲۶۳۴ مورخ ۸خرداد ماه ۳۸چاپ و منتشر شده یك نسخه از اعلان‌را ازادارهٔ املاك‌آستان قدس میتوان طلبید . املاك‌درنقاط ذیل‌واقع است.

۱ـ در شهرستان مشهد ۴۷ ملك
۲ـ درشهرستان تربت حیدریه ٤ ملك (بانضمام موقوفات یاوری)
۳ـ در شهرستان نیشابور و سرولایت‌نیشابور ۱۵ملك
٤ـ درشهرستان قوچان ٦ ملك
۵ـ درشهرستان شیروان ۲ملك
٦ـ در شهرستان بجنورد ۵ ملك
۷ـ در شهرستان بجستان و گناباد ۱۳ ملك
۸ـ در شهرستان کاشمر ۲ملك

آخرین روزقبول پیشنهادها روز پنجشنبه ۳۱تیرماه ۱۳۳۸است

نیابت تولیت عظمی ـ محمد مهران

آ_۱۳۰۳۰ ۲_۱

مصیبت وارده رابخانواده محترم معزی خصوصا دوست محترم آقای محمد معزی تسلیت میگوئیم .

آ_۱۳۱۰۸ دکترمرتضوی_ دکتر علیخانی

مصیبت وارده رابخانواده محترم صحراکار خصوصا جناب آقای داود صحراکار تسلیت عرض مینمایم .

آ_۹۸۵۱ دکتر الویری

مصیبت وارده رابدوست عزیزم آقای انوشیروان‌اشرف تسلیت میگویم . آ_۹۹۱۷ امریکا_ داود اسماعیلی

اینجانب ازطرف افسران ودرجه داران وسربازان لشگر کرمان مصیبت وارده رابه تیمسار سرتیپ سازگار معاونت لشگر وفامیل محترم سازگار وبازماندگان شادروان سرکار سرهنك ستاد موسی‌سازگار تسلیت عرض مینماید.

آ_۹۹۱۳ فرمانده لشگر کرمان سرتیپ ازهاری

فوت نابهنگام مرحوم سرهنك شهربانی میرزا اسمعیل خان رضوی رابعموم بازماندگان بخصوص جنابان آقایان میرزا ابوالفضل رضوی وحسین آقارضوی ومهندس حسن آقارضوی تسلیت عرض نموده بقاء عمر وسعادت عموم بازماندگان آنمرحوم رااز خداوند متعال مسئلت مینمائیم.

مهران سهرابی_ اردشیر سهرابی_ مجید اردلان

افسران ودرجه داران وافرادگردان مهندس سپاه ۱مرکز

درگذشت شادروان جناب آقای اسمعیل کاتوزیان را بعموم بازماندگان آن مرحوم بویژه تیمسار سرتیپ کاظم کاتوزیان معاونت سپاه ۱ مرکز تسلیت عرض نموده سلامت وسعادت بازماندگان آنمرحوم رااز خداوند متعال مسئلت داریم.

آ_۹۸۹۳ سرهنك ۲ ستاد باقر صدیقی

بانهایت تاثروانده فوت جانگداز آقای اسمعیل کاتوزیان رابعموم فامیل وبستگان بخصوص به مادر داغدیده و آقای تقی کاتوزیان وخانم محترمشان تسلیت عرض میکنیم .

آ_۱۳۰۲٤ نیشابور_ احمد قائمی وبانو

جناب آقای معزی مدیر محترم بیمارستان امیراعلم

باتاثر فراوان مصیبت وارده راتسلیت عرض مینماید .

آ_۹۸۲۵ دکتر عادله آذری

آقای محمود صادقی دوست گرامی ما

جوانان باغشاه باقلبی اندوهناك مصیبت وارده رابشماو خانواده محترمتان ازصمیم قلب تسلیت گفته بقای عمر و سلامتی سرکار وخاندان شمارا ازخداوند متعال خواهانند.

آ_۹۷۵۷ ازطرف جوانان باغشاه ـ ابوالقاسم طربی

مصیبت وارده رابه خانواده بابازاده مخصوصا به آقای رستم بابا زاده تسلیت عرض مینمائیم . خانواده های

علی قانعی_ شیخ الاسلامی_ گنجیان آ_۹۸۹۵

بانهایت تاسف درگذشت والده ماجده دوست عزیز و ارجمندمان جناب آقای محمد معزی رئیس محترم بیمارستان امیراعلم راصمیمانه تسلیت عرض کرده بقاء وسلامت بازماندگان محترم رااز خدای متعال مسئلت داریم.

پرتوی_ صدر الدینی_ فرهمندی ـ مجدی_ دکتر مصطفوی_ دکتر مظاهری_ وفائی آ_۹۸۸۵

جناب آقای معزی دوست عزیزم

مصیبت وارده رابجنابعالی تسلیت میگویم .

آ_۱۳۰۹۸ دکتر محمود محسنیان

مصیبت وارده رابخاندان معظم معزی خصوصا جناب آقای محمد معزی مدیر محترم بیمارستان امیر اعلم تسلیت عرض مینمائیم .

آ_۹۹۰۹ عباس معینی جزنی_ علی اکبر معینی جزنی

عدم پرداخت حق‌التدریس بدبیران

بقیه ازصفحه اول

وادارات فرهنك و دبیرستانهاابلاغ گردید . اینك متن دستور برای مزید اطلاع خوانندگان عزیز درج میگردد :

برای آنکه پرداخت حق‌التدریس دبیرستانها باید تحت نظم و ترتیب درآید وحداکثر استفاده ازپرداخت حق التدریس بعمل آید مقررات ذیل ابلاغ میشود تا بر طبق مفاد آن عمل نمائید.

۱ حق التدریس منحصرا در رشته علوم (ریاضی ـ شیمی ـ فیزیك ـ طبیعی) و زبان خارجه داده میشود زیرا در سایر رشته ها عده دبیر باندازه کافی وجوددارد.

۲ـ در صورتیکه در رشته های فوق دبیر باندازه کافی نباشد فقط از ساعات آزاد دبیران علوم وزبان میتوانید استفاده نموده و حق‌ـ التدریس بپردازید.

۳ـ پرداخت حق التدریس برای سایر مواد برنامه ممنوع‌است.

٤ـ پرداخت حق التدریس‌بروسای ادارات فرهنك و کارمندان اداری مدارس دولتی مطلقا ممنوع‌است . و در مدارس ملی هم باید باین شرط پرداخت شود که در غیروقت اداری تدریس نمایند.

۵ـ پرداخت حق التدریس‌بروسا و نظام دبیرستانها بهر عنوان‌ممنوع است. وزیر فرهنك

۲ر۳۲ر۳۹۵۳۲ ـ۱٤ر٤ر۳۸

رونوشت جهت اطلاع دبیرستانها و اداره امور فرهنك شهرستانها و اداره فرهنك حومه فرستاده‌میشود.

مدیر کل فرهنك استان‌مرکزی‌ـ کوثری

آقای یمین معاون فنی فرهنك استان تهران در این باره گفت دستور آقای وزیر فرهنك و متن بخشنامه آقای مدیر کل فرهنك استان تهران در مورد حق‌التدریس دبیران بکلیه واحد های فرهنگی ابلاغ شد ه‌است .

معاون فنی فرهنك استان سپس اضافه کرد که مدتی است کـه اساس سازمان آموزشی خودرا بر مبنای این‌دستورجدید قرارداده‌ایم.

احتیاجی نیست

بطوریکه مقامات وزارت فرهنك اظهار میدارند :بطور کلی وزارت فرهنك بقدر کافی دبیر ادبیات در اختیار دارد و دستور جدید فقط بواسطه عدم احتیاج بساعات‌اضافی در مورد دروس غیر علمی صادرشده است.

آیزنهاور اجازه‌استعمال اسلحه اتمی آمریکارا داده‌است

واشنگتن ـ یونایتدپرس‌ـپرزیدنت آیزنهاور در کنفرانس مطبوعاتی اجازه داده است در شرائط و اوضاع معین و فوق‌العاده‌ای سلاحهای اتمی آمریکا بکار برده شود .

یکی از روزنامه نگاران پرسید در شرائط کنونی که بکار بردن سلاحهای اتمی طبق قانون کنگره فقط دراختیار رئیس جمهور است ، چگونه میتوان آمریکا را بطور موثر در برابر حملات اتمی حفظ کرد .

آیزنهاور در پاسخ گفت این نکته غیر منطقی است که فرمانده کل قوا که در این مورد رئیس جمهور است حق نداشته باشد اختیار خودرا بزیر دستانش واگذار کند .

آیزنهاور گفت اگر من نتوانم وظایفم را انجام دهم ، ریچارد نیکسون تمام اختیارات من وازجمله کنترل بر سلاحهای اتمی را نیز خواهد داشت .

دنیا له خبرهای خارجی

نتایج پر برکت جایزه اولاد

مسکو ـ خبر گزاری فرانسه ـ رادیو مسکو گفت در حال حاضر ۶ میلیون تن از زنان شوروی حداقل صاحب پنج طفل هستند .اظهارات رادیو مسکو بمناسبت پانزدهمین سال تاسیس «جایزه خانواده» بود .

هریك از خانواده های شوروی که صاحب فرزند بیشتری باشند این جایزه به آنها اعطا میشود .

ماجراجوترین‌مردم

بقیه از صفحه چهارم

میباشد . همه سالم ونیرومند ودارای چشمان تیز بینی هستند .

میتوان گفت این مردان ماجراجو ترین افراد معاصر میباشند و ازمیان خلبانان آزمایشی نیروی هوائی‌انتخاب شده‌اند .

دانشمندانی که بایگاه را اداره مینمایند معتقدند که‌امکان بازگشت ازاین مسافرت بسیار است .

بافشار دگمه

یکی از این ۷تن بایك قمرمصنوعی به فضا پرتاب خواهد شدو مدتی روی مدار آن قمر گرد زمین خواهد گشت .

سپس در لحظه معین با فشار یك دکمه اطاقك خودرا از قمر مصنوعی جدا میکند . اطاقك با فشار موشك کوچك‌خود ازمدار بسوی‌زمین‌منحرف میشود سپس چترنجاتی گشوده‌شده اطاقك را آرام روی زمین می‌نشاند .

این طرح میلیونها دلار خرج‌خواهد داشت . پرتاب میمونها به فضا و باز گشت آنها و پرتاب موشهاتوسط یك قمر مصنوعی که قرار بود روی مدار گرد زمین بگردند مقدمات اجرای این طرح میباشد .

رئیس آزمایشگاه میگوید این افراد بیش از«شارل لیندبرك» که در ۱۹۲۷ با هواپیما از نیویورك یکسره به پاریس پرواز نمود شانس زنده باز گشتن دارند .

خروشچف میخواهد تسلط جهانی کمونیسم را در دوره زندگی خود به‌بیند

لندن‌ـ آسوشیتدپرس‌ـ آورل‌هاریمن فرماندار سابق ایالت نیویورك اظهار داشت بنظرمن خروشچف میخواهددر دوران زندگی خود شاهد تسلط کمونیسم بر تمام جهان باشد.

هاریمن گفت پس ازمذاکراتی‌که باخروشچف نمودم، بنظرم اوضاع جهان هنوز وخیم است. هاریمن که سابقا سفیر آمریکا درشوروی نیز بوده است، پس ازبازگشت‌ازشوروی مطالب مزبوررا درفرودگاه لندن‌به روزنامه نگاران گفت.

خروشچف به هاریمن اظهارداشته بودکه مایل است برای ملاقات رودررروی بامقامات آمریکائی باین کشور مسافرت کند. هریمن گفت خروشچف خیلی شدید صحبت میکرد. اوبلوق میزند چون خیال میکند ماهم بلوف میزنیم مانند همه دیکتاتورها اطلاعات رابدباو میدهند وممکنست دست بعمل نسنجیده‌ای بزنند .

هاریمن به خروشچف گفته بود که اقتصاد آمریکا کاملا دردوران‌رونق است ونظریات اودرباره اقتصادغرب اشتباه آمیز میباشد . وهنوز بازندگی لوکس امریکائی شوروییها باید راه‌درازی راپیپمایند بسیار فاصله دارند .

بزور هفت‌تیر بایتالیا پناهنده شد

۱۷هزار کیلومتر پرواز یکسره

باری‌ـ ایتالیای جنوبی‌ـ رویتر ـ یك جوان ۲۳ ساله یوگسلاوی بزور هفت تیر خلبان یك هواپیمای‌ایتالیائی را مجبور ساخت که هواپیما را در فرودگاه باری درجنوب ایتالیا فرود آورد.

هواپیما ۲۷ نفرسرنشین داشت و مقصدش بلگراد بود.

ولی پس ازبلند شدن هواپیما جوان مزبور چند گلوله شلیك‌میکند وسپس هفت تیررا پشت گردن‌خلبان میگذارد‌ودستورمیدهد درنزدیکترین فرودگاه ایتالیا بائین بیاید.

پس ازفرود آمدن هواپیما جوان مزبور بلافاصله ازطرف پلیس توقیف شد .

وی بمقامات پلیس اظهار داشت‌که این کاررابرای آن انجام داده است نابتواند بعنوان پناهنده سیاسی در ایتالیا بماند. پس ازانجام‌تشریفات هواپیما دوباره بسوی بلگراد پرواز کرد .

آمریکا موشکی به۷۵۰ میلی‌زمین‌فرستاد

واشنگتن ـ آسوشیتدپرس ـ نیروی هوائی آمریکا برای اندازه‌گرفتن میزان تشعشع طبیعی موجود در فضای محیط زمین اولین موشك‌آزمایشی را دیروز بارتفاع ۷۵۰ میلی زمین فرستاد .

موشك مزبور حامل ۳۵کیلو وسائل علمی بود .

مجازات روزنامه نویسان ترك

آنکارا ـ یونایتد پرس اینترنشنال ـ امروز دادگاه مطبوعاتی دوتن از نویسندگان روزنامه «اولوس» را که ارگان حزب جمهوریخواه‌خلق می‌باشد به هیجده ماه زندان محکوم ساخت . ضمنا هریك ازمحکومین باید ٤ر۶۰۰ لیره ترك جریمه بپردازند .

موضوع اتهام ایندو سلسله مقالاتی بود که تحت عنوان «عروسکها» در روزنامه اولوس چاپ میشد ودرآن حکومت ترکیه‌را تحقیرمینمودند

طبق تصمیم وزارت فرهنگ

در مدارس باشگاههای ورزشی دایر میشود

متن آئین‌نامه تشکیل باشگاههای ورزشی در دبیرستانها

بخشنامه زیر از طرف وزارت فرهنگ بکلیه ادارات فرهنگ استانها و شهرستانها صادر شده است بمنظور منظم ساختن فعالیتهای ورزشی دانش آموزان درساعات تحصیلی و نظارت در حسن جریان تمرینات و مسابقه های داخلی که عموما بعد از ظهر ها پس از خاتمه کلاسها و همچنین در روز های تعطیل در دبیرستان انجام میگردد بنابه‌پیشنهاد شورای ورزشی آموزشگاههای کشور موافقت میشود در مدارسی که فضا ومحل مناسب برای فعالیتهای دانش‌آموزان وجود دارد باشگاههای ورزشی مخصوص دانش آموزان با رعایت آئین نامه ضمیمه و زیر نظر انجمن ورزش و سرپرستی رئیس دبیرستان استفاده ازهمکاری دبیر ورزش مربوطه تشکیل گردد تابراین ترتیب وسایل وموجبات ورزش دانش آموزان بنحو کامل درداخل دبیرستان فراهم شود و ضمنانظارت کامل نسبت بحسن جریان فعالیتهای ورزشی که در اوقات غیر رسمی در دبیرستان انجام میپذیرد بعمل آید دستور فرمائید با مطالعه کامل و بررسی کلیه جوانب امر در اینباره اقدام و بنحو آزمایش دردبیرستان هائی که وسائل کار آماده باشد باشگاههای ورزشی دانش آموزان را دائر نمایند .

آئین نامه تشکیل باشگاههای ورزشی دبیرستانها

ماده اول ـ باشگاه ورزشی دبیرستان ها که منحصرا برای استفاده دانش‌آموزان تشکیل میشود زیر نظر انجمن ورزشی که طبق تصویب شورایعالی فرهنگ مرکب از ۱۴ نفر بشرح زیر .

۱ـ رئیس دبیرستان
۲ـ نماینده انجمن خانه ومدرسه
۳ـ معلم راهنما
۴ـ معلم ورزش .
۵ـ ده نفر دانش آموز (روسای گروه های دهگانه ورزش) میباشد اداره میشود .

ماده دوم ـ سرپرستی و مسئولیت کلیه امور باشگاه بعهده رئیس دبیرستان است .

ماده سوم ـ اداره امور فنی وداخلی باشگاه بعهده دبیر ورزش دبیرستان است .

ماده چهارم ـ ساعات کار باشگاه در جریان سال تحصیلی بعد از ظهرها ازساعت ۴ تا ۶ بعد از ظهر ودر روز های تعطیل ازساعت ۸ تا ۱۱ صبح واز ساعت ۲ تا ۶ بعد ازظهر میباشد .

ماده پنجم ـ عضویت دانش‌آموزان در باشگاه منوط باجازه کتبی والدین آنها است .

ماده ششم ـ دانش آموزان دبیرستانهائیکه باشگاه ندارند می‌توانند با رعایت موارد زیر بعضویت باشگاههای ورزشی دبیرستانهای دیگر پذیرفته شوند .

۱ـ معرفی کتبی رئیس دبیرستان مربوطه .
۲ـ اجازه کتبی والدین .
۳ـ موافقت رئیس دبیرستانیکه دارای باشگاه میباشد .

ماده هفتم ـ باشگاه از کلیه وسایل ورزشی دبیرستان استفاده مینماید و چنانچه علاوه بر وسائل موجود بوسائل ورزشی دیگری احتیاج داشته باشد باتصویب انجمن ورزشی از محل اعتبارات سه چهارم وجوه اعضاء باشگاه میتوانند تهیه نمایند.

ماده هشتم ـ میزان دریافت حق عضویت ورودیه با نظر انجمن ورزشی دبیرستان تعیین میشود .

ماده نهم ـ برای تشکیل باشگاه داشتن وسائل وزمینهای مورد احتیاج برای تمرینات لااقل سه رشته ورزشی مجاز در دبیرستانها ضروری است ودر غیر اینصورت تشکیل باشگاه امکان پذیر نمیباشد .

ماده دهم ـ اجازه تاسیس باشگاه ورزشی دبیرستانها بنا به پیشنهاد رئیس دبیرستان و موافقت شورای ورزشی آموزشگاههای محل ازطرف اداره فرهنگ مربوطه صادر میشود .

فرهنگی ـ ورزشی

تیم قهرمان خردسال باشگاههای تهران

همانطوریکه قبلا اطلاع داده شداز هفته گذشته مسابقات قهرمانی خردسالان باشگاههای تهران در دودسته زیر نظر فدراسیون پینگ‌پنگ کشور درسالن پارک شهر آغاز گردید ،روز گذشته مسابقات فینال دو دسته بین باشگاههای تهران جوان وشعاع انجام گردید در نتیجه تیم تهران جوان ۵ بر یك بر تیم شعاع پیروزی کسب کرد و مقام قهرمانی اول باشگاههای تهران را بدست آورد تیم شعاع قهرمان دوم باشگاه ها شناخته شد وامروز قرار است تیم های تاج و تهران برای مقام سومی و چهارمی با هم مسابقه بدهند مسابقات انفرادی خردسالان با شرکت ٦٤ نفر از ۱۲ باشگاه از روز شنبه درسالن پارک شهر بداوری آقای یوسف‌تیزهوش مربی فدراسیون آغاز خواهد شد .

پیروزی تیم بکس ارتش برتیم بکس آبادان

مسابقه جالب دوستانه ای بین تیم های بکس ارتش با تیم بکس باشگاه نفت آبادان در حضور عده ای از امراء ارتش و آقای امیر علائی رئیس فدراسیون بکس کشور در باشگاه پهلوی انجام گردید درنتیجه جمع کلی امتیازات تیم ارتش بر تیم نفت آبادان پیروزی کسب کرد بقرار اطلاع حاصله قرار است تیم بکس ارتش ایران در مسابقات بکس ارتشهای جهان که در ایتالیا انجام میگردد شرکت نماید واینگونه تماسها ومسابقات برای تقویت تیم ارتش میباشد .

کشتی‌گیران باشگاه جعفری به‌ساری میروند

هفته گذشته یکدوره مسابقات انتخابی کشتی زیرنظر فدراسیون کشتی کشور درباشگاه جعفری انجام گردید که فینال آن شب گذشته باحضور آقای سرهنگ معروفخانی رئیس فدراسیون انجام شد .

داوران این مسابقات آقایان عبداله مجتبوی ـ مومنی ـ ساعی ـ زندآسا بودند جمعا ۱۲۰ کشتی‌گیر دراین مسابقات شرکت نمودند ودرنتیجه دروزن اول شهابی ـ یزدی ـ دروزن دوم محرابی ـ ابراهیمی نژاد، دروزن سوم خسروانی ـ مانی دروزن چهارم فالینجی ـ گرگانی دروزن پنجم اوجیلار ـ سالك احمدی دروزن ششم نظری جهانبخت انتخاب شدند تابرای شرکت درمسابقه کشتی بشهرستان ساری اعزام گردند .

قهرمانان کشتی باشگاه جعفری بسرپرستی آقای عبداله مجتبوی قهرمان سابق کشتی جهان روز چهارشنبه ۱۶ تیرماه عازم ساری خواهند شد این قهرمانان باقهرمانان باشگاه پیروز ساری مسابقه خواهند داد.

مسابقه کرولالها با باشگاه کورش

روز گذشته در باشگاه کورش مسابقه پینگ پونگ دوستانه‌ای بین دختران و پسران باشگاه کورش و کرولالها در محل باشگاه انجام گردید .

در قسمت پسران آقایان سید جوادی ـ صمیمی ـ بیژن اکمل از تیم کرولالها وخوشنودی ـ سبحانی ـ ادوارد از تیم کورش با هم‌مسابقه دادند ومساوی کردند .

درمسابقه دختران دوشیزگان نسرین طلی ـ سوسن کلانتری ـ شهلا طبسی از تیم کرولالها و دوشیزگان شادپور آقائی ـ دردشتی از تیم کورش مسابقه دادند در نتیجه دختران باشگاه کورش پیروز شدند . در خاتمه مسابقه آقای شوازبی رئیس فدراسیون کرو لالها جوائز قهرمانان را توزیع نمود .

احتشام‌زاده یکسال ازمسابقات محروم شد

همانطوریکه قبلا اطلاع داده شد امیر حسین احتشام زاده قهرمان اول پینگ پنگ کشورو عضو تیم ملی در مسابقات جهانی اخیر بعلت شرط بندی ازشرکت درمسابقات جهانی محروم گردید .

پس‌از بازگشت تیم ملی پینگ پنگ ایران از مسابقات جهانی احتشام‌زاده طی نامه‌ای از سرپرست تیم آقای شهبازی به کمیته المپیك‌شکایت نمود و از طرف دیگر سرپرست تیم طی گزارشی که بفدراسیون داده‌بود تقاضای‌محرومیت‌ابد برای‌احتشام‌زاده نموده‌بود درآخرین جلسه کمیته ملی المپیك ایران که درحضوروالاحضرت شاهپور غلامرضا پهلوی تشکیل شد. پس‌از بررسی های لازم محرومیت آقای احتشام زاده بجای ابد بیك سال تصویب گردید .

این محرومیت از تاریخ شروع مسابقات جهانی میباشد که اکنون سه ماه از آن گذشته است .

درتماسی که خبرنگار ما با آقای احتشام زاده گرفت نامبرده اظهار داشت ، من در مسابقات جهانی شانس زیادی برای کسب عنوان جهانی داشتم ولی سرپرست تیم مانع‌شد. که در مسابقات انفرادی جهان‌شرکت نمایم .

اکنون که برای مدت یکسال از مسابقات محروم شده‌ام حتی یك روز هم از تمرینا ت‌خود در این‌مدت غافل نمیشوم تاپس از آنکه مدت محرومیت م ن‌تمام شد مجددا مقام قهرمانی خودرا حفظ کنم .

آقای جهان باید وزنه‌برداری کند

امروز فدراسیون وزنه برداری‌کشور طی بخشنامه ای بکلیه باشگاه های ایران اطلاع داد نظر باینکه فدراسیون وزنه‌برداری جهانی همه ساله یك مسابقه پرورش اندام بنام آقای جهان که عنوان بین‌المللی دارد ترتیب میدهد و تنها افرادی حق شرکت در این مسابقات را دارند که حرفه ورزش آنها وزنه برداری باشد.

لذا از تاریخ صدور این‌بخشنامه بکلیه موسسات ورزشی ایران اعلام میگردد که نکات زیر را رعایت‌نمایند

۱ـ شرکت کنندگان بایستی دارای کارت آماتوری فدراسیون وزنه‌برداری کشور باشند .

۲ـ مسابقات زیر نظر مستقیم فدراسیون وزنه برداری کشور انجام میگردد .

۳ـ اشخاصیکه از اصول و فن وزنه برداری اطلاعاتی دارند حق شرکت در مسابقه را نخواهند داشت .

٤ـ اشخاصیکه از فن وزنه برداری اطلاعی ندارند و مایل به شرکت در مسابقه پرورش اندام هستند هر چه زودتر بایستی خودرادرباشگاههای ورزشی بمربیان فدراسیون وزنه برداری کشور معرفی و باتمرینات متوالی و شرکت در مسابقات وزنه برداری کارت آماتوری وزنه برداری برای آنان صادر شود .

٥ـ هرگاه مسابقه ای مشاهده شود که مقررات فدراسیون‌بین‌المللی در آن رعایت نگردیده فدراسیون وزنه برداری از انجام آن مسابقه جلوگیری مینماید .

برنامه‌های امتحانی شهریور ماه کلاسهای اول تا پنجم متفرقه

برنامه امتحانات کلاس اول متوسطه

شنبه ۲۷ شهریور صبح هندسه ، رسم، نقاشی، خط بعداز ظهر زبان خارجه ، تعلیمات دینی

یکشنبه ۲۸ شهریور صبح فیزیك وحساب بعد از ظهر شیمی ، دیکته و انشاء فارسی .

کلاس دوم

شنبه ۲۷ شهریور ماه صبح : هندسه ، تعلیمات دینی ـ بعد ازظهر زبان خارجه ، شیمی

یکشنبه ۲۷ شهریور ماه صبح: جبر ، دیکته ، انشاء فارسی ـ بعد از ظهر فیزیك ، رسم و نقاشی و خط .

کلاسهای چهارم (ادبی ـ طبیعی ـ ریاضی)

شنبه ۲۰ شهریور کلاس های چهارم ادبی و ریاضی و طبیعی صبح هندسه ـ بعد از ظهر زبان خارجه

یکشنبه ۲۱ شهریور کلاس چهارم ادبی صبح فیزیك و تاریخ، بعد از ظهر دیکته و انشاءفارسی ، جغرافی ـ چهارم طبیعی صبح فیزیك بعد از ظهر دیکته و انشاء فارسی ، جغرافی چهارم ریاضی ، صبح فیزیك ،بعد از ظهر دیکته و انشاء فارسی ،جغرافی

روز دوشنبه ۲۲ شهریور چهارم ادبی صبح تاریخ‌ادبیات بعد از ظهر شیمی چهارم طبیعی بعداز ظهرشیمی چهارم ریاضی ـ صبح متمم حساب بعد از ظهر شیمی .

سه‌شنبه ۲۳ شهریور چهارم ادبی صبح جبر بعد از ظهر تعلیمات‌دینی و خانه‌داری چهارم طبیعی صبح جبر بعد از ظهر تعلیمات دینی و خانه داری چهارم ریاضی صبح‌جبر بعد از ظهر تعلیمات دینی وخانه‌داری.

چهارشنبه ۲۴ شهریور چهارم ادبی‌صبح‌عربی، علوم اجتماعی بعد از ظهر طبیعی ـ چهارم طبیعی صبح تاریخ ،علوم اجتماعی ، بعداز ظهر طبیعی ، چهارم ریاضی صبح‌تاریخ، و علوم اجتماعی بعد از ظهرطبیعی.

کلاس های پنجم ادبی ـ طبیعی ریاضی ـ متفرقه

شنبه ۲۰ شهریور پنجم ادبی صبح فیزیك و عربی ـ بعد ازظهر دیکته و انشاء فارسی وخانه‌داری. پنجم ریاضی و طبیعی صبح‌فیزیك بعد از ظهر دیکته و انشاء فارسی و خانه‌داری

روز یکشنبه ۲۱ شهریور کلاس های پنجم ادبی ، ریاضی ، طبیعی صبح‌هندسه و بعد از ظهر زبان خارجه .

روز دوشنبه ۲۲ شهریور کلاس های پنجم ادبی ، ریاضی ،طبیعی صبح تاریخ و علوم‌اجتماعی بعد از ظهر شیمی و تعلیمات دینی.

روز سه شنبه ۲۳ شهریور کلاس پنجم ادبی صبح جبر بعد از ظهر تاریخ ادبیات

کلاس های پنجم طبیعی و ریاضی صبح جبر و بعداز ظهر طبیعی

روز چهارشنبه ۲۴ شهریور پنجم ادبی صبح فلسفه و منطق بعد از ظهر جغرافیا.

پنجم طبیعی صبح مثلثات و بعد از ظهر جغرافیا پنجم ریاضی صبح مثلثات بعد از ظهر جغرافیا و رسم فنی .

شروع امتحانات صبحها از ساعت ۸ و بعد از ظهر ها از ساعت ۳ خواهد بودو برنامه امتحانات‌شفاهی بوسیله رئیس هیئت ممتحنه در حوزه امتحانی ابلاغ خواهد شد.

آچار

ساخت کارخانه هازت آلمان

انواع صندوقهای کامل آچار با آچار های مختلف به اندازه های میلیمتری واینچی که مدتها منتظر آن بودید رسید .

برای‌خریدوکسب اطلاع بیشتربشرکت سهامی شادفر خیابان شمیران شهناز ٤ـ تلفن۳٦٥٥۲ مراجعه فرمائید .

آ ـ ۱۳۰۹۰

حوادث و وقایع

بجای آنکه طلبش را بگیرد کتك خورد وسقط جنین کرد

زن حامله‌ای که دیشب برای وصول طلب به منزل بدهکارش مراجعه کرده بود آنقدر کتك خورد تاسقط جنین کرد !

این زن که فاطمه مهابادی فرزند عباس نامدارد دیشب برای وصول طلبش از رضانام بمنزل او واقع در جوادیه رفت ،چون رضا نبود بهمسر او بتول گفت که اگر درهمین روزها پول مرا شوهرت نپردازد اثاثیه منزلتان را بگرو برمیدارم .بتول از حرفهای اوناراحت شد واین دو زن با یکدیگر گلاویزشدند وفاطمه که حامله بود بشدت بر زمین افتاد.

مامورین کلانتری ۲۲ اورا به بیمارستان زنان منتقل‌کردند ودر آنجا معلوم شد که فاطمه سقط جنین کرده است .

بتول توسط مامورین کلانتری دستگیر وبداد سرا اعزام شد .

مجروحین تصادفات

دیروز و دیشب یازده نفرباسامی زیردر اثرحوادث رانندگی مجروح شده‌اند :

غلامرضا نوروزی فرزند سلطانعلی ۲۹ ساله در بخش ۱۲ حسین‌نمازی فرزند رحیم ۱۲ ساله ،جابرجباری ۱۷ ساله فرزند اسمعیل در بخش ٤ ، امیر مسیبی فرزند علی ۲٤ ساله در بخش ۱۳ ، محمد حسن حیدری ۳۰ ساله فرزند طهماسب پاسبان راهنمائی ، محمود غفوری فرزند عزیزاله ۲۰ ساله فرشید نصیری فرزند منوچهر ۱۰ ساله، حسین بختیاری ۳۱ ساله فرزند حسن در بخش ۱۰ ،هراند ابوایان ۳۵ ساله در کمرد ، بهروز امام وردی فرزند الهوردی ژاندارم ، جواد پوستی فرزند محمد ۲٤ ساله در خارج از شهر.

سئوال وجواب

دیشب پسر ۱۸ ساله‌ای دختر عمه بیست ساله‌اش را در جوادیه مجروح کرد که چرا تنها در خیابان راه میرود .

ساعت هشت ونیم بود که نورالدین در خیابان ده متری جوادیه چشمش به زینت افتاد که در پیاده رو خیابان مشغول قدم زدن است .

پسر جوان جلو رفت واز زینت پرسید :اینجا چکار میکنی ؟

زینت هم جواب داد :بتو چه مگر صاحب اختیار منی ؟!

نورالدین هم دست در جیبش کرد و با چاقو چند ضربه به زینت‌زدوراهش راگرفت ورفت .اما مامورین کلانتری ۲۲ سر رسیده اورا بکلانتری و از آنجا بناحیه چهار دادسرا فرستادندو زینت را هم به بیمارستان سینامنتقل کردند .

دودانش‌آموز ۱۳ ساله کرمانشاهی که درامتحانات مردود شده‌اند برای پیداکردن کار بتهران آمده‌اند

کیومرث

عصر دیروز یکی از مامورین کلانتری ۱۸ در خیابان رودکی به دو پسر بچه ۱٤ ساله بدگمان شد و آنها را بکلانتری جلب کرد . در بازجوئی آنان خود را کیومرث علی نژاد فرزند عبداله و اسماعیل فروزی فرزند علی محصلین کلاس اول دبیرستان حکیم نظامی کرمانشاه معرفی کرده اظهار داشتند : چون در امتحانات آخر سال مردود شده‌ایم هر یك دویست ریال پول تهیه کرده و از کرمانشاه به‌تهران آمده‌ایم و چون پولمان تمام شده بود مشغول طرح نقشه و تهیه کاری بودیم که دستگیر شدیم. کیومرث میگفت : پدرم در کرمانشاه مکانیك است و چون در امتحان مردود شده بودم نمی توانستم‌ازترس و خجالت در آنجا بمانم لذا باتفاق دوستم بتهران آمدم . ولی قصد من‌این بود پس از آنکه در تهران کاری پیدا کردم نامه مفصلی بپدرم بنویسم ومحل اقامت خودرا برایش روشن سازم.

کیومرث و اسماعیل پس ازخاتمه بازجوئی جهت‌تعیین تکلیف‌بدادسرا اعزام شدند.

اسماعیل

آغاز مسابقات قهرمانی شطرنج

مسابقات مقدماتی قهرمانی شطرنج کشور با شرکت ۱٦ شهرستان شهرستانهای اصفهان ـ گرگان ـ ساری ـ آبادان ـ کرمان ـ یزد ـ اهواز ـ مسجد سلیمان ـ دزفول ـ مهاباد ـ ملایر ـ بم ـ زنجان ـ بندر معشور ـ کاشان ـ تهران وشمیرانات از هفته گذشته در محل فدراسیون آغاز وروز گذشته پایان یافت . درنتیجه جمع کلی امتیازات بعد از تیم‌تهران تیم های اصفهان با ۱۹ ونیم‌امتیاز اول گرگان با ۱۵ امتیاز دوم‌ساری با ۱۱ امتیاز سوم شناخته شدند ،ویکساعت مخصوص بازی شطرنج به‌تیم اصفهان داده شد .ضمنا چون آقای «منصور جلوه» در میان بازیکنان شهرستانی بهترین امتیاز را در دست داشت یك دست مهره بازی شطرنج نیز بعنوان جایزه بنامبرده داده شد .در میان تیم های شرکت کننده ۱۷ نفر انتخاب شده اند که در مسابقات قهرمانی کشور انفرادی شرکت خواهند کرد .

مسابقات قهرمانی کشور از روز جمعه ۱۸ تیر ماه آغاز میشود.

اسامی نفراتیکه از تهران وشهرستانها برای شرکت در مسابقات قهرمانی کشور انتخاب شده اند .عبارتست از آقایان صفوت ـ مصطفوی ـ ابراهیمی ـ نوبرانی ـ صدر ـ کئولا ـ اشتری ـ راستی ـ سواد کوهی ـ پاکدامن ـ نوائی ـ نوابی ـ دکترعصار ـ ازتهران وتفضلی ازساری جلوه از گرگان زندیفر و حمصیان از اصفهان نفرات اول تادهم این مسابقه قهرمانان تیم ملی شطرنج ایران خواهند بود .

شاگرد اول ششم ریاضی

آقای مهدی شقاقی ضرغامی دانش آموز سال ششم ریاضی دبیرستان البرز در سال تحصیلی ۳۸ ـ ۳۷ با معدل کل ۱۸٫۱۰ و نمره انضباط ۲۰ شاگرد اول معرفی شد .

نامبرده در تمام دوران تحصیل از شاگردان برجسته بوده است .

کشتی قزوین

دیروز آقایان حاج عظیمی دبیر کل سازمان تندرستی جوانان وسرهنگ معروفخانی رئیس فدراسیون کشتی کشور بقزوین عزیمت‌نمودند. وبودجه‌فدراسیون کشتی‌قزوین‌را از امور دیگر ورزشی تفکیك‌کردند .

ضمنا آقای سرهنگ رفیعی نیز بریاست فدراسیون قزوین منصوب و مشغول کار شد .

ساعت نیم بعداز ظهر دیروز نیز مسابقهٔ جالبی بین قهرمانان قزوین انجام شد .

بخاطر ۱۸۰ تومان ....

الله‌وردی صبری هنگامیکه وسیله مامورین دستگیر شده

خبر نگار ما از مراغه گزارش میدهد مامورین ژاندارمری مراغه الله وردی صبری را باتهام قتل دو کارگر در ساختمان نیمه تمامی حوالی مهرآباد تهران دستگیر کردند .الله‌وردی پس‌از ارتکاب بقتل همکاران خود به قریه «امین آباد» چاراویماق از توابع مراغه رفت و بوسیله کدخدا واهالی قریه دستگیر شد .الله وردی اعتراف کرده که بخاطر صدوهشتاد تومان مرتکب قتل همکاران خود شده است.قاتل اینك در زندان شهربانی مراغه بسر میبرد و بزودی به تهران اعزام خواهد شد .

قاچاقچیان تریاك

دیروز مامورین کلانتری ۲۲ در خیابان بیستمتری جوادیه‌ازعابری یك کیلو گرم تریاك گرفتند.عابر مزبور که محمود نام دارد‌درباز‌جوئی گفت : لحظه‌ای قبل از اینکه دستگیر شوم زنی که با عجله از خیابان میگذشت این بسته را بدستم داد. هنوز بخود نیامده بودم و میخواستم‌علت‌دادن بسته رابپرسم که دو پاسبان سر رسیدند و مرا گرفتند از آنها پرسیدم چرا مرا دستگیر کرده‌اند گفتند در این بسته تریاك است و تو باآن زن رابطه داری و مرا بکلانتری آوردند. کلانتری نیز او را به شعبه‌بازپرسی فرستاد.

دوحریق

دیشب تاکسی شماره ۳٦۵۲ متعلق به آقای خانی میرزادراول خیابان خواجه نصیر طوسی دستخوش‌حریق شد .

همچنین دیروز منزل آقای منصور سنگستانی واقع درخیابان دروس شمیران آتش گرفت که توسط مامورین آتش نشانی شعبه تجریش خاموش گردید .

سارقی که حکم اعدام او صادر شده

از شهر ری خبرنگار ما گزارش میدهد روز گذشته مامورین ژاندارمری شهرری بالباس مبدل سارق زبر دستی بنام کاظم خراسانی راکه یکی از سارقین پیشینه‌دار است دستگیر نمودند .

سارق مزبور تاکنون چندین سرقت مسلحانه انجام داده وگفته میشود در محاکمات غیابی وی حکم اعدام او صادر گردیده است .

کاظم خراسانی پس از تشکیل پرونده از طرف ژاندارمری بدادسرای تهران اعزام شد .

جوانی خودرا مسموم کرد

دیشب جوان بیست ودوساله‌ای بنام بهروز جودیری بمسافر خانه مولوی در خیابان مولوی مراجعه کرد واز متصدی مسافرخانه تقاضای یك اطاق نمود وقتی ازاو مطالبه شناسنامه کردند ناگهان حالش بهم خورد و بر زمین افتاد .

بلافاصله جریان بکلانتری شش اطلاع داده شد .مامورین کلانتری او رابه‌بیمارستان شفابردند .پس‌از معاینه‌معلوم گردیدکه او باتریاك خود را مسموم کرده است .

پس از معالجات لازم حال بهروز بهبود یافت وبمامورین گفت :بعلت ناراحتی درزندگی دست بانتحار زدم‌ومیخواستم درآن‌مسافرخانه‌اطاقی بگیرم‌و درآن‌اطاق‌بمیرم که‌منصدی‌مسافرخانه متوجه قصدم شد .

«خورشید» تصادف کرد

دیشب کامیون نفتکش شماره ۲۲٦۹۰ درجاده تهران‌نو با اتومبیل سواری شماره۳۰۸۵٤ تصادف کرد، در این حادثه اتومبیل سواری‌درهم شکست ورانندهٔ آن عبداله ،رزاقی مختصری آسیب دید .راننده‌نفتکش ، بنام خورشید داوری توسط‌مامورین بدادسرا فرستاده شد .

انواع باربند های کرومه آلمانی

برای اتومبیلهائی نظیر گوگومبیل ـ فولکس واگن ـ اوپل ـ فیات ۱۱۰۰ ـ ٦۰۰ ـ ۱۲۰۰ ـ مرسدس بنز ـ سینگر ـ واکسال ـ رنو ـ دوفین ـ B.M.W ـ هیلمن ـ دکاو ـ پابدا ـ فورد آلمانی ـ M12 - M15 - M17 وانواع ماشینهای کوچك دیگر رسید .

برای خرید وکسب اطلاع بیشتر به‌شرکت سهامی شادفر خیابان شمیران شهناز٤ ـ تلفن ۳٦۵۵۳ مراجعه فرمائید .

موفقیت عجیب فیلم «دختران و جوانان» درفصل‌تابستان مافوق انتظار بوده وبحث دراطراف این‌فیلم کمدی انتقادی درکلیه محافل جزء مسائل روز قرارگرفته‌است

فقط شش روزدیگر **دختران و جوانان** پانوراميك دوبله بفارسی باشرکت : ویتوریو دسیکا ـ والتر کیاری ـ سوزان کاناله در سینمای سعدی ـ سینمای آسیا

آ ـ ۱۳۱۲٤

جشن سازمان هنری اطلاعات کودکان بمناسبت پایان سال تحصیلی

از طرف سازمان هنری «اطلاعات کودکان» د رسالن سینما رویال بمناسبت پایان سال تحصیلی و بافتخار دانش‌آموزانی که‌درامتحانات توفیق یافته‌اند جشنی برپا گردید که عده زیادی از خوانندگان مجله در آن حضور داشتند. (عکس بالا گوشه‌ای از سالن سینما را در روز جشن نشان میدهد).

ابتدا آقای احمد شهیدی‌سردبیر مجلات اطلاعات درباره سهم‌بزرگی که کودکان ما باید در اجتماع داشته باشند و توجه روز افزون کودکان کشور بمجله اطلاعات کودکان و برنامه های هنری و ورزشی که‌این‌مجله برای‌خوانندگان خود درآینده ترتیب خواهد داد صحبت کرد سپس برنامه های هنری جالبی‌توسط کودکان‌هنرمند اجرا گردید که مورد توجه قرار گرفت.

در پایان برنامه یك حلقه فیلم‌نیز نمایش داده‌شدو جوایزی‌بهنرمندان اهدا گردید‌میان شرکت‌کنندگان نیز بحکم قرعه جوائزی توزیع شد.

جریان مشروح این جشن با عکسهای متعدد در شماره آینده مجله اطلاعات کودکان که روز چهارشنبه آینده منتشر میشود درج خواهد شد.

اظهارات بزرك‌ابراهیمی درباره لایحه اختیارات استانداران

آقای بزرك ابراهیمی نماینده مجلس شورایملی درجلسه روز یکشنبه ششم تیرماه هنگام بحث دراطراف لایحه وظایف و اختیارات استانداران بیاناتی ایراد کردکه خلاصه‌ای ازآن در روزنامه درج گردیده بودوچون قسمت مربوط به‌استانداری کرمان باعث سوءتفاهمی گردید اینك عین‌این قسمت‌از اظهارات ایشان درج میشود:

«... سردارفاخر حکمت استاندار کرمان بود بعد هم آقای «کیك» که استاندار است ببینید حالاچه خبراست (یك‌نفراز نمایندگان - بنی آدم است) (چندنفراز نمایندگان - بنی آدم مردخوبی است) بنده‌یك آدم بیکاری بودم‌وقتی می‌آمدم بتهران میرفتم باکمال افتخار خدمت آقاتعظیم میکردم برای‌اینکه سردار فاخر است. اما فلان آدم استاندار خودم هم باشد پیشش نمیروم . شما بی شخصیت بکردید ، قانون چیست ...»

برنده مسابقه جهانی آرم دانشگاه یوتا

آقای نوری علمزاد -دانشجوی ایرانی دانشگاه یوتا (امریکا) در رشته معماری جایزه اول مسابقه جهانی تعیین آرم دانشگاه مزبور را ربود . آرمی که وی طرح کرده بود بعنوان علامت رسمی دانشگاه بزرك یوتا پذیرفته‌شد.در عکس‌بالا آقای‌نوری باطرح خودمشاهده‌میشود

باستانشناسان بین‌المللی به تخت سلیمان میروند

شب گذشته بدعوت آقای گرونیك وابسته مطبوعاتی سفارت آلمان مجلس ضیافتی بمنظور آشنائی برفسور وان دراستن مستشرق وایران شناس آلمانی ترتیب داده شده بود .

دراین ضیافت جمعی از رجال فرهنگی و باستانشناسان ایران شرکت داشتند .آقای پروفسور استن طرف چندروز آینده جهت بررسی آثار باستانی در تخت سلیمان (تکاب) عزیمت خواهد کرد ودر آنجا به هیئت باستانشناسان بین المللی کهاز کشور های هلند وسوئد بایران آمده‌اند خواهد پیوست .

رئیس صنف‌فخار مدعی است که :

نرخ آجر فشاری ۶۵۰ ریال است

صنف فخار معتقد است که درصورت ترقی نرخ آجر کوره‌ها قادر برقابت باسایر مصالح ساختمانی نخواهند بود

امروز آقای کورنك رئیس صنف فخار اظهار داشت شایعات افزایش قیمت انواع آجر و بخصوص آجر فشاری اغراق آمیز است وی اعلام نمود که نرخ آجر فشاری تا زمانیکه کرایه حمل از هزاری هفتاد ریال تجاوز ننماید ۶۵۰ ریال است . و مصرف کنندگان می توانند درصورت لزوم جهت خرید هر مقدار آجر به قیمت مزبور بخود وی مراجعه نمایند .

آقای کورنك گفت برخی از اعلام شده همان قیمت آجر قبل از ایام اعتصاب است و افزود که صنف فخار کلیه مطالب مربوط به افزایش سریع قیمت آجر را تکذیب می‌کند وی همچنین گفت که‌عده ای دلال آجر را از کوره ها خریداری‌وبقیمت بیشتری بمصرف کننده تحویل می دهند و جلوگیری از این کارهم‌خارج از حدود صلاحیت صنف فخار است

هزینه تولید آجر طبق آمار دقیق بقرار زیر است . برای هر هزار آجر فشاری یك متر ونیم‌خالص‌مصرف میشود و با هزینه حفر زمین ودسته کردن آ ن‌دستمزد کارگر در این مورد ۳۶ ریال است و مبلغ ۵ ریال هزینه آب است تا خالا گل شود و یك تومان هم خاکستر میبرد وقتی گل آماده شد خشت زن برای هزار آجر ۱۲۰ ریال دریافت ونفت کش و ذغال کش ۷ ریال و چرخ‌کش ۲۴ ریال و کوره چین ۹ ریال وکوره سوز ۱۲ ریال دستمزد دریافت و مبلغ یکصد ریال نیز هزینه‌سوخت و نفت و ذغال سنك صرف میشود جمع مقادیر فوق به ۳۲۳ ریال بالغ و چون ده در صد این خشت جوش و قرمز و خشت خام در می آید لذا پس از کسر ۳۲ ریال از بابت ده در صد قسمتی از هزینه تولید که‌باید عوارض از آن وصول شود به ۳۰۳ ریال بالغ میگردد .

فعلاصنف‌فخار از قرار هزاری ۲۲ ریال عوارض می پردازد و هزینه انبارزدن ۷ ریال و کاه‌گل مالی و خاکریزی انبار ۷ ریال دستمزد آجر در آر ۲۵ ریال هزینه پرسنلی ۳۵ ریال و استهلاك کارخانه ۲۰ریال و بیمه و مالیات ۲۰ریال و الاتیه و کاغذ شبیل ۱۰ ریال و ضایعات و استهلاك کوره و ابزار ۴۰ ریال . استهلاك زمین و یاکرایه مکان ۳۰ ریال جمع ۵۳۸ ریال که هزینه تولید آجر درپای کوره است و صنف فخار پس از پرداخت هزاری ۷۰ ریال کرایه محل تاپای کاربابرداشت مختصر سودی آجر را به ۶۵۰ریال بمصرف کننده تحویل میدهدآقای کورنك در خاتمه گفت اتحادیه صنف فخار اماده است تا هر کسی که بتواند آجر راکمتر از میزان هزینه ایکه شرح آن داده شد تولید نماید چند کارخانه بطور نمونه در اختیار آنان بگذارد و آجر را به قیمت ۵۳۸ ریال بمقاطعه دهد .

رئیس صنف فخار گفت افزایش قیمت آجر بصرفه و صلاح صنف‌مزبور نیست زیرا اگر آجر بیش از این گران شود بعلت رقابت آهن وسیمان وسنك و سایر مصالح ساختمانی با آجر مصرف آن بقدری پائین خواهد آمد که کوره پز ها ناچار از تعطیل کوره ها خواهند بود و اصولا ما بمردم احتیاج داریم و هرگز راضی نیستیم که از لحاظ آجر افراد در مضیقه قرار گیرند .

تبریکات

تیمسار سپهبد علوی مقدم ریاست محترم شهربانی کل

انتصاب **سروان سعید تیموری** بریاست کلانتری ۱۰ موجب خشنودی‌کلیه جوانان وطنخواه است این انتصاب را تبریك میگوئیم .

محمود جنانی- جعفر رفوگران- علی رسولزاده

جناب آقای قرشی معاونت محترم اداره کل غله ونان

انتصاب جنابعالی رادرپست جدیدتبریك گفته آرزومند ترقیات بیشتر آنجناب میباشد .

رئیس اداره دفتر سازمان چای - امیر شاهی

جناب آقای حبیب اله قرشی

انتصاب جنابعالی رابمعاونت اداره کل غله ونان تبریك وآرزوی موفقیتهای بیشتری رابرای شمادارد .

آ-۹۷۹۷ **پرویز امینی**

نتیجه قرعه کشی سری ۴۴۶ بلیطهای هفتگی بخت‌آزمائی‌ملی

شماره ۸	۵۰	ریالی
« ۱۲	۱۰۰	«
« ۲۰۶	۱۰۰۰	«
« ۸۰۶۴	۲۰۰۰۰	«
« ۶۹۹۷۶	۳۰۰۰۰۰	«
« ۶۹۹۷۵	۱۰۰۰۰	«
« ۶۹۹۷۷	۱۰۰۰۰	«

آ-۱۳۱۰۰ بنگاه بخت‌آزمائی ملی

هتل رستوران مایسن

ناهار و شام رادر سالن های مجهز به کولر و کنار استخر. میل فرمائید .شام وناهار کامل ۶۵ ریال .خیابان زاهدی (بالای میدان فردوسی) کوچه شریف‌تلفن۴۶۵۳۴-

۴۲۹۰۱ ۱-۴ آ-۱۲۴۰۶

خروج

دیروز والاحضرت عبدالرضابه‌آتن عزیمت نمودند .

آقای دکترفلاح عضوهیئت مدیره شرکت ملی نفت برم عزیمت کرددختر وخانم آقای فلاح نیز همراه ایشان بودند .

آقای سلیمان وهابزاده رئیس هیئت مدیره بانك تجارتی ایران و هلند باطریش عزیمت کرد.

آقای دکتر ناظر زاده کرمانی بکرمان عزیمت نمود .

ورود

امروز صبح ارتشبد هدایت وارد تهران شد .

آقای احمد قدیمی سفیر ایران در پاکستان بتهران وارد شد.

آگهی تشکیل مجمع عمومی عادی‌سالیانه شرکت شهرآرا

مجمع عمومی عادی سالیانه **شرکت سهامی ساختمانی شهرآرا** ساعت ۵ بعداز طهروز سه‌شنبه بیست‌ونهم تیرماه ۱۳۳۸ در محل عملیات‌شرکت‌واقع درشهرآرا بارعایت ماده ۴۳ اساسنامه که عینانقل میشود (ماده۴۳ حق‌حضور درمجامع‌عمومی خواه درجلسات سالیانه خواه در جلسات عادی فوق‌العاده منحصرا بااشخاصی‌است که‌لااقل هریك‌دارای‌یکصد سهم یا نماینده یکصد سهم باشند) تشکیل و دستور جلسه بشرح زیرخواهد بود :

۱- استماع گزارش‌هیئت مدیره و بازرسان
۲- تصویب بیلان وترازنامه سال ۱۳۳۷
۳- انتخاب دو نفر بازرس
۴- شورواخذ تصمیم درخط مشی شرکت

از صاحبان محترم که دارنده یانماینده حداقل یکصد سهم میباشند تقاضا میشود که برای اخذ برگ‌ورودی به‌مجمع عمومی همه‌روزه غیراز ایام‌تعطیل بدفتر شرکت (خیابان پاستور کوچه بیهقی) مراجعه فرمایند .

شرکت سهامی ساختمانی شهر آرا

آ-۱۱۶۱۸

بمناسبت جشن‌های

بقیه ازصفحه اول

اروپا بصورت عکسبرداری وافست وبا استفاده از آخرین پیشرفتهای فن چاپ صورت خواهد گرفت ،تا این کارنامه شاهنشاهان ایران که بزرگترین یادبود مفاخر ملی ماست بصورتیکه شایسته اهمیت جهانی آن است منتشر گردد .

شاهنامه معروف بای سنغری از مدتها پیش مورد توجه خاص‌محافل مختلف فرهنگی وادبی جهان‌بوده و تاکنون بتقاضای کتابخانه های‌ملی وانستیتوهای شرق شناسی خارجی نسخه‌های متعددعکسبرداری شده‌ای ازین کتاب بصورت «میکرو فیلم» از طرف کتابخانه سلطنتی برای‌این مراکز فرستاده شده است . تصدی ونظارت چاپ این کتاب بعهده‌آقای دکتر مهدی بیانی رئیس کتابخانه سلطنتی‌خواهد بود واین کارمستقیما تحت نظر دبیرخانه مرکزی جشن در وزارت‌دربار شاهنشاهی صورت خواهد گرفت .

ورزش‌باستانی ایران دراروپا

خبرنگار ما از شهرهای کیل و گوتینگن اطلاع میدهند ،که از ورزشکاران باستانی باشگاه جعفری ایران در دو شهر فوق استقبال بی سابقه‌ای شده است .

یازده نفر ورزشکاران باشگاه جعفری باتفاق سرپرست خود آقای شعبان جعفری در این دو شهربرنامه های ورزش باستانی را اجرا نموده‌اند اجرای این‌برنامه ها برای اهالی و روسای ورزشی ودیگر علاقمندان ورزشی کاملا تازگی داشته است.

رئیس امورشهر

آقای مهندس خلخالی از اعضای عالیرتبه وزارت کشاورزی به‌شهرداری تهران منتقل و بریاست اداره کل امور شهر منصوب شد و آقای فرهاد پور رئیس سابق اداره کل امور شهر بسمت‌بازرس‌ویژه‌شهرداری تعیین شد .

آخرین تغییرات

برنامه سینماها

سینما ایران (تابستانی)

مسخره - با شرکت :رداسکلتون

شروع :۷،۳۰ وده زیع کم

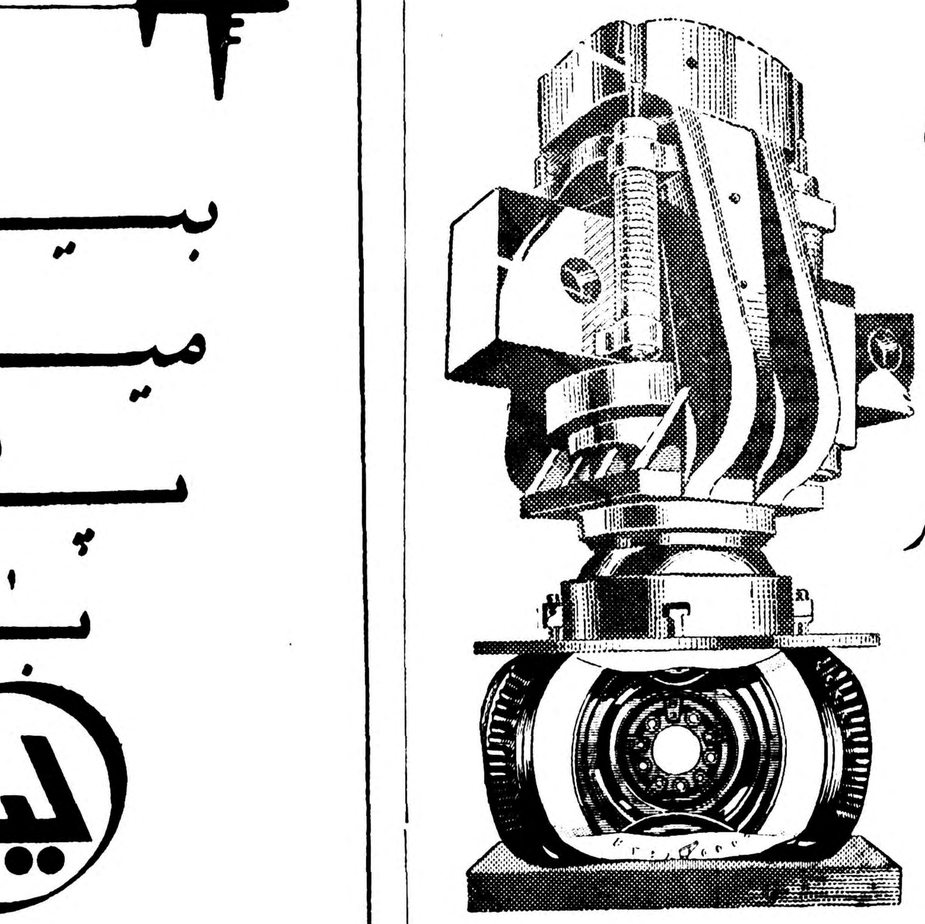

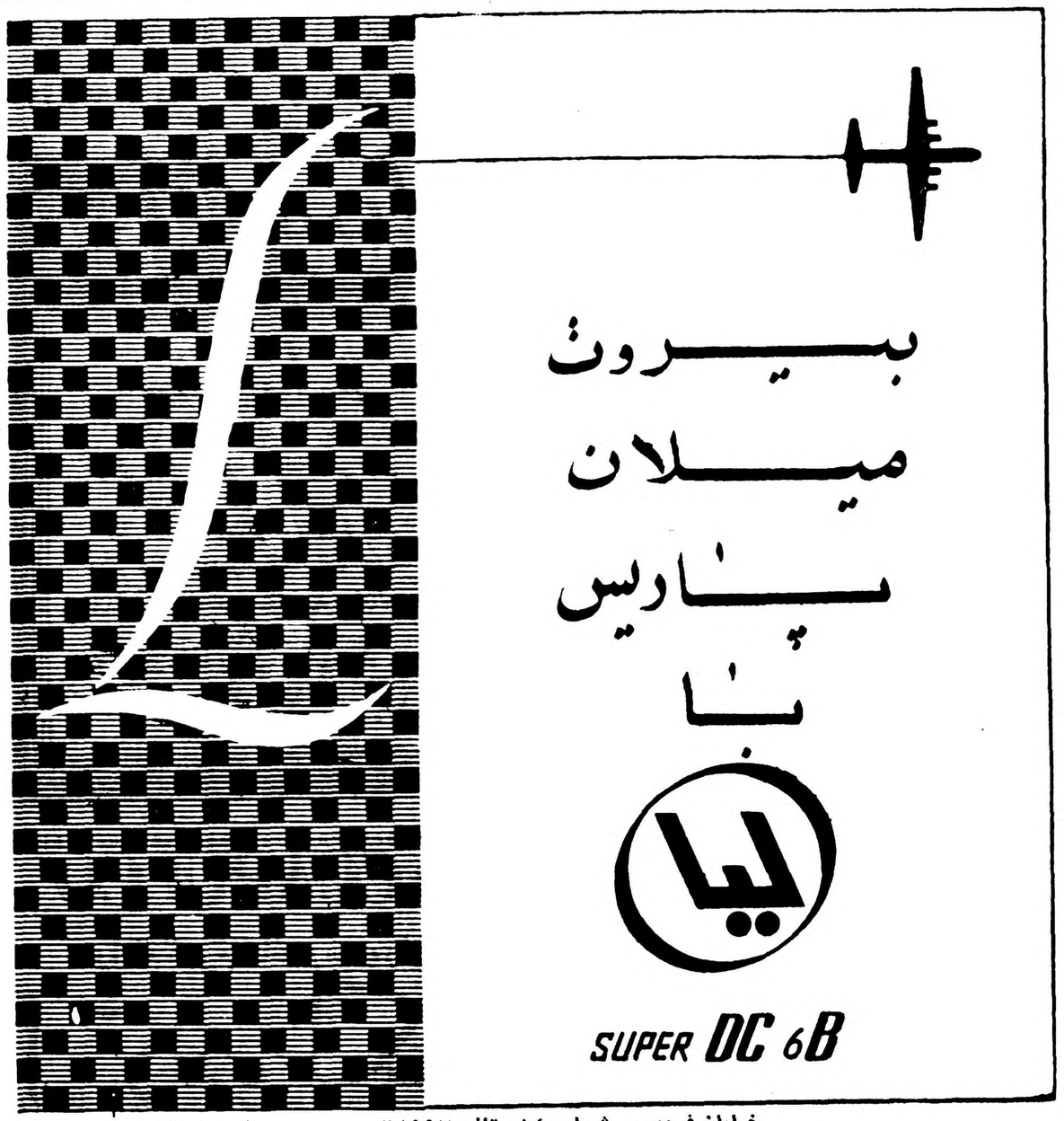

اطلاعات

ملاقات با این بیمار مطلقا ممنوع است

امروز ساعت هشت صبح وزیر کشور برای عیادت وزیر خارجه به‌بیمارستان‌رفت ولی‌چون به‌در اطاق نوشته بودند « عیادت‌بیمار مطلقا ممنوع است» داخل نشدو برگشت.

بقیه ازصفحه اول

روی در اطاق شماره ۲۴ پلاکی بدین شرح نصب شده :

«عیادت این بیمار مطلقا ممنوع است» و بدین جهت دفتری برای امضای اشخاصیکه بعیادت می‌آیند باز شده است .

آقای دکتر امامی امروز به خبرنگار ماگفت . بیماری آقای دکتر عبده یك «اسپاسم» معده و روده است که هنوز علت آن معلوم نشده و علاج آن نیز با مداوا و استراحت میسر است و فعلا احتیاجی به عمل جراحی ندارد .

آقای دکتر امامی سپس گفت : هنوز مدت بستری بودن آقای وزیر خارجه در بیمارستان نیزمعلوم نیست و روبهمرفته حالت عمومی ایشان خوب است . فقط گاهگاهی از درد رنج میبرد و باین جهت لازم است که استراحت کند .

ضمنا پزشك معالج هرگونه کار و مطالعه ای رابرای دکترعبده ممنوع کرده و از دیروز وزیر خارجه هیچ کار اداری و یاگزارش را رسیدگی و یامطالعه نکرده‌است .

آقای عبده شب گذشته را قدری ناراحت بوده است .

تنها ملاقاتی که عصر دیروزصورت گرفت ، ملاقات آقای دکتر راجی‌وزیر بهداری ازوزیر خارجه بود که این عیادت نیز بیش از چند دقیقه بطول نیانجامید و سپس آقای دکتر راجی پیرامون کسالت آقای دکتر عبده با آقای دکتر امامی رئیس بیمارستان گفتگو کرد .

خداحافظی باوابسته مطبوعاتی هند

دیروز آقای قدوائی وابسته مطبوعاتی سفارت هند درایران از دوستان خود وجمعی از روزنامه نگاران ونمایندگان سیاسی خارجی دعوت کرده‌بود که‌برای خداحافظی با ایشان در منزل او حضور یابند .

آقای قدوائی بزودی تهران را بصوب نیویورك ترك میگوید .آقای برکات‌احمد وابسته جدید مطبوعاتی سفارت هندفردا وارد تهران میشود.

آخرین اطلاع ازسازمان چای وزارت گمرکات وانحصارات

جمع کل چای‌خریداری شده‌درهفتادروز یعنی تادهم‌تیرماه بالغ بر ۲۳۰۹ر۷۸۹ تن چای خشك میباشد که قسمت اعظم آن به تهران حمل شده‌است .

روزنامه فردا فردا منتشر میشود

سپید و سیاه

درشماره فردای

مجله سپیدوسیاه

یکدنیا مطلب و داستان باعکسهای دیدنی برای یکهفته مطالعه وسرگرمی خانواده‌ها چاپ شده است

کافی است که این جمعه مانند هرجمعه دیگر شما سپیدوسیاه راکه مانند کتاب بزرك و آموزنده‌ای است بخرید وبخوانید وهدیه بدهید

جمعه شما بدون سپیدوسیاه رونقی ندارد

آ ـ ۱۳۲۰۲

ACCAPULCO

درایام محرم کافه رستوران

آکاپولکو

برای پذیرائی شام که تحت‌نظر بهترین متخصصین اروپائی تهیه میگردد ازمشتریان محترم آماده پذیرائی می‌باشد .

نشانی : خیابان پهلوی ـ سه‌راه ونك

پیش‌بینی وضع هوا

پیش بینی‌هوای ایران تاظهر فردا طبق گزارش اداره پیش‌بینی کل هواشناسی بدینقرار است .

هوای شهر تهران صاف گاهی همراه باکمی ابر خواهدبود.

هوای خوزستان وسواحل جنوبی ایران غبارآلودمی‌باشد،

هوای شهرستان های شمالغربی ایران وسواحل بحر خزر کمی ابری وگاهی همراه بامقدار بیشتری ابر خواهد بود وهوای سایر نقاط ایران صاف پیش‌بینی‌میشود .

حداکثر درجه حرارت هوای‌شهر تهران درروز گذشته۳۶درجه سانتیگراد وحداقل آن ۲۱درجه سانتیگراد بالای صفر بوده‌است ودربیست وچهارساعت آینده هوای تهران کمی خنکترخواهد شد .

گرمترین نقاطی که‌ایستگاه هواشناسی دارند دربیست وچهار ساعت گذشته شهر کرمانشاه باحداکثر ۴۱درجه سانتیگراد وخنکترین نقاط شهر کرمان باحداقل ۱۳درجه سانتیگراد (۲درجه گرمترازروز قبل) بوده است .

دکتر مهران

درباره دوماه مرخصی خود توضیح میدهد

اداره محترم روزنامه اطلاعات

چون شایعاتی راجع بمرخصی اینجانب وجود داردکه دربعضی جرائد و مجلات‌و همچنین درشماره مورخ ۱۶تیرماه آن‌جریده شریفه نیز منعکس گردیده است لزوماً باستحضار میرساند که براثرخدمت ممتدوکسالتی که‌عارض شده بودبا موافقت جناب‌آقای نخست‌وزیراز پیشگاه مبارك ملوکانه استدعای دوماه مرخصی برای معالجه و استراحت نمود این‌تقاضا مورد تصویب اعلیحضرت همایون شاهنشاه واقع‌گردید بدیهی است تازمانی که ارادهٔ مبارك ملوکانه بادامهٔ خدمت اینجانب در وزارت فرهنك تعلق‌داشته باشد باین‌خدمت ادامه خواهد داد و در اجرای نیات مبارك شاهنشاه باکمال صداقت و فداکاری کوشش خواهد نمود. ۱۶ تیرماه ۱۳۳۸ ـوزیر فرهنك ـ دکتر مهران

مسافرت‌اولین‌دسته‌وعاظ ایرانی بدوردنیا

از راست بچپ آقایان موسوی واعظ شهیر وآقایان حلمی وسدهی وعاظ محترم تهران دیده میشوند

امروز اطلاع حاصل شد که‌آقایان سید محمد موسوی ،حاج سید محمد علی سدهی و حکمی وعاظ معروف تهران بمنظور مطالعات عمومی وتبلیغات اسلامی و شناساندن مذهب جعفری بکشور های اروپائی و امریکائی و آسیائی مسافرت میکنند .

بنا بگزارش خبر نگار ما آقایان وعاظ مزبور ضمن این مسافرتها در جشن‌میلاد حضرت رسول اکرم (ص) که‌در شهریورماه (هفدهم ربیع‌الاول) در مرکز اسلامی واشنگتن با شکوه خاصی در حضور شخصیتهای اسلامی جهان برگزار خواهد شد شرکت کرده سپس بکشور های ژاپن ، هندوستان وپاکستان که ازطرف کانون‌اسلامی و جامع دهلی وانجمن تحفظ حقوق شیعه دعوت بعمل آمده‌است برای ایراد سخنرانی های مذهبی سفر خواهند نمود .

دو خیابان دیگر یکطرفه میشود

صبح امروز خبرنگار ماکسب اطلا ع‌کرده‌است که‌اداره راهنمائی و رانندگی از روز دوشنبه نوزدهم تیرماه خیابانهای دامغان و خوش بین را بترتیب از شرق بغرب و از غرب بشرق یك طرفه اعلام‌خواهدکرد .

خیابانهای مزبور مابین دوخیابان اصلی فیشر آباد و ویلا واقع شده است .

فقط با خروشچف میشود مذاکره کرد

لندن‌ـ آسوشیتدپرس‌ـ مك میلان دیشب صریحا نظر خودرا در مورد تشکیل کنفرانس سران دول در آینده نزدیك بمنظور حل اختلاف دول غربی باشوروی بیان نمود. وی درجلسه پارلمان اظهار داشت که فقط خروشچف میتواند تصمیمات مهم اتخاذکند ودر نتیجه ازتشنج روابط شرق وغرب‌کاسته شود.

٤٦ نفر طی چند ثانیه میان آب سوختند

هادرسلو ـدانمارك ـآسوشیتدپرس‌ـ براثر انفجار یك کشتی تفریحی دانمارکی در دریاچه «هادرسلو» طی چند ثانیه ٤٦ نفر کشته شدند .

٤٢ نفر از مسافران نیز باانداختن خود در آب خود را نجات دادند . عده‌ای از نجات یافتکان براثرآتش سوزی مجروح شده وحال آنهاوخیم است .

این دومین بار است که طی ٦ماه یك کشتی دانمارکی منفجر ومشتعل میشود .

از پشت ذره‌بین نیوزویك

تهران ـبنا برگزارش مقامات امنیت ایران ،طی چهار ماه گذشته شورویها مقدار زیادتری اسلحه به افغانستان ارسال داشته‌اند . لکن علیرغم گزارشهائی که‌چاپ شده علامتی برورود نیروهای شوروی بافغانستان دردست نیست .

لندن ـباید بزودی‌منتظرانعقاد یك قرار دادجدید نفتی میان دولت‌عراق وشرکت نفت عراق بود . طبق این‌قرارداد ،کمپانی سه منطقه امتیازخودرا که‌هنوز روی آن کارراشروع نکرده بدولت عراق مسترد خواهد داشت . به شرکت نفت عراق تضمین داده شده‌است که ژنرال عبدالکریم‌قاسم ،سه‌منطقه مزبور رابه‌روسها نخواهدداد .

گزارشهای واصله بواشنگتن حاکی‌است که‌خطر شروع مجدد جنك میان اسرائیل وجمهوری متحده عربی جدی است. ممکن‌است‌اسرائیل‌درازای‌اینکه عبدالناصر اجازه نمیدهد کشتی‌های‌آن‌ازکانال عبور کند، متقابلا‌کشتی‌های مصری‌رادر دریای مدیترانه ضبط نماید . گزارشهای دیگر حاکی است که ممکن است عبدالناصر ازراه زمین باسرائیل حمله کند وهمزمان باآن ازراه هوا نیز به‌این‌کشور یورش ببرد .

مسکو ـ یکی‌ازافسران عالیرتبه شوروی اظهارداشت که‌خروشچف درنظر دارد سمت ریاست حکومت و رئیس دولت رایکجا اشغال کند .خروشچف امیدواراست که‌طی‌دوسال آینده شکل دولت شوروی را تغییردهد و پست نخست‌وزیری راازمیان ببرد ‌ودرعوض اختیارات زیادی‌به رئیس جمهوری‌که اکنون یك مقام تشریفاتی است ،بدهد .درحال حاضر وروشیلف نیز دچار بیماری‌است .

آخرین ساعات زندگی استالین

اخیرا خروشچف در ملاقاتی که با هاریمن فرماندار سابق ایالات نیویورك نمود جریان آخرین ساعات زندگی استالین را حکایت کرد .

خروشچف گفت یکروز رئیس گارد خصوصی استالین بما اطلاع داد که حال استالین خوب‌نیست.من باتفاق بریا ، بولگانین ، ومالنکف به‌بالین او رفتیم .

استالین بر اثر یك لخته‌خون دچار فلج یکدست شده و زبانش بند آمده بود. ماسه روز بر بالین او بودیم و استالین بیهوش‌و در حال اغمابود. ولی روز آخر چنددقیقه‌ای بهوش‌آمد و کوشش کرد که با ما شوخی کند.

استالین به‌تصویری که بدیوار آویخته شده بود اشاره کرد . این تصویر دختر کوچکی رانشان‌میداد که به‌یك بره علف میداد.

مقصود استالین این بود که من اکنون دیگر مانند بره بیچاره شده ام . چند دقیقه بعد درگذشت .

من گریه کردم . استالین مانند پطر کبیر با وحشیگری بوسیله وحشیگری مبارزه کرد.لکن‌اومردبزرگی‌بود

هاریمن از خروشچف پرسید استالین کسی رابه‌جانشینی انتخاب کرد؟ خروشچف پاسخداد ؟او هرگز کسی راانتخاب ننمود . زیرا فکر میکرد زنده ، جاویدان است . نیوزویك

لابراتوارهای سرم سازی تعطیل میشود

از طرف وزیر بهداری‌دستور داده شد که کلیه‌لابراتوار های سرم سازی بعلت اینکه فاقد دستگاه های مطابق اصول بهداشت‌میباشند بوسیله ماموران وزارت بهداری تعطیل شود .

خبرنگارما گزارش میدهد که در دستور وزیر بهداری فقط دو لابراتوار که مجهز بوسایل فنی بهداشتی میباشند استثناء شده‌اند.

نایب‌التولیه آستان رضوی

آقای محمد مهران نیابت تولیت آستان قدس رضوی برای عرض گزارش حضور شاهنشاه اخیرا بتهران وارد شده و پس از یك‌هفته توقف عازم مشهد خواهد شد.

عزیمت استاندار فارس

ساعت هفت صبح فردا آقای‌دکتر پیراسته استاندار فارس بوسیله هواپیما بشیراز عزیمت میکند .

مدیر امور اداره سازمان‌برنامه

آقای احمدنفیسی‌مدیر امورنیروی‌کار وتعلیمات حرفه‌ای سازمان برنامه بسمت مدیریت امور اداری سازمان برنامه منصوب شد وازاین پس‌امور اداری سازمان برنامه تحت نظرایشان اداره خواهد شد .

مرزبانان عراقی موتور لنچهای ایرانی را پس دادند

آخرین خبرتا ۴ بعدازظهر

گزارش تلفنی آخر وقت امروز خبرنگار ما از آبادان حاکی است که مرزبانی عراق طی نامه‌ای‌که به‌آقای سرهنك امجدی رئیس مرزبانی آبادان و خرمشهر نوشت ظهر امروز اطلاع داد بازجوئی از مسافرین و ناخدایان موتور لنچهای ایرانی که بوسیله مرزبانان عراقی توقیف وبازداشت شده بودند پایان یافت و مالکین موتور لنچها میتوانند موتور لنچهای خود را از مامورین مرزی عراق تحویل بگیرند .

یکساعت و نیم بعدازظهر دو نفر از صاحبان موتور لنچها برای تحویل گرفتن موتور لنچهای خود از آبادان به بصره حرکت کردند . باید گفت تعداد کلیه موتور لنچهای ایرانی که بوسیله مرزبانی عراق توقیف شده بود یازده فروندبودکه سه فروند آن چندروز قبل تحویل گردید و هشت فروند موتور لنچ باقیمانده نیز از ظهر امروز آماده تحویل است .

توزیع پرسشنامه برای اجرای قانون «ازکجا آورده‌ای ؟»

از دیروزبا توزیع پرسشنامه‌های چاپی بین وزارتخانه ها شروع‌بانجام تشریفات و مقدمات اجرای قانون «از کجا آورده‌ای ؟» شد.

پرسشنامه های مزبور روی کاغذ های بزرك چاپی در چهار صفحه تنظیم شده و بادارات کارگزینی وزارتخانه ها فرستاده شده است تا بین کارمندان آن وزارتخانه توزیع شود.

در یك صفحه پرسشنامه متن قانون مربوط به رسیدگی بدارائی وزراء و کارمندان دولت چاپ‌شده و در صفحه مقابل آن تذکرداده شده است که کارمند باید باتوجه بمواد قانون مزبور پرسشنامه را حداکثر در ظرف دو ماه پر کرده تحویل دهد . علاوه بر مشخصات هویت کارمند و هویت همسر و فرزندان او هفت جدول دیگر در پرسشنامه تنظیم شده است که میزان دارائی و مطالبات و دیون کارمند در هر یك از آنها مشخص میشود.

جدول (۱) مربوط به اموال‌غیر منقول (زمین ، خانه ، باغ ، آپارتمان ، دکان ، ده ، کارخانه)

جدول شماره (۲) درباره اموال منقول (وسایل موتوری از قبیل تاکسی ، تراکتور ، اتوبوس ، کامیون ، فرش ، کلکسیون تمبر، سکه ، تابلو ، کتب خطی واشیاء عتیقه) است.

جدول شماره (۳) مخصوص‌وجوه و جواهرات‌ـ جدول شماره (٤) مربوط به اسناد بهادار ـ جدول شماره (٥) حقوق و مزایا وسایر درآمدها ـ جدول (٦) مطالبات کارمند ازدیگران وجدول شماره (۷) بمبلغ دیون کارمند و میزان تنزیل سالیانه‌ای که میپردازد اختصاص دارد.

مراجعت وزیر بهداری

آقای دکتر راجی وزیر بهداری پس‌از پنج روز از کردستان و کرمانشاه بتهران باز گشت و

تبلیغ چای ایران دراستان نهم

آقای عبدالعلی منتظمی رئیس اداره تبلیغات و انتشارات سازمان چای وزارت گمرکات و انحصارات دیروز به استان نهم عزیمت نمود تابطرز فروش چای داخلی در آن استان رسیدگی وبرای فروش فرآورده‌های سازمان چای که استان‌نهم بازار بسیار جالب و مناسبی خواهد بود اقدامات تبلیغاتی وسیعتری بنماید .

روزنامه گرامی اطلاعات

با تقدیم احترام رونوشت شرحی که‌در جواب خبرمندرج درجریده شریفه کیهان مورخ ۱۳تیرماه جاری تهیه‌شده تقدیم وتمنا میشود مقرر فرمائیددرآن روزنامه محترم درج گردد. **شرکت‌سهامی اتومبیل**

اداره محترم روزنامه کیهان

درشماره ٤۸۰٥ مورخ یگشنبه سیزدهم تیرماه آن جریده گرامی درصفحه ۱۲شرحی زیرعنوان «یك شرکت بزرك ٤۲ میلیون ریال مالیات دولترا نپرداخته » مرقوم فرمودند که گرچه نام شرکت مورد نظرذکر نشده لیکن هدف‌شخص یا اشخاصی که‌این خبر خلاف واقع رابه‌آن روزنامه داده‌اند شرکت سهامی اتومبیل بوده‌است و بدینوسیله تقاضا میشود که‌شرح زیررا بدستور قانون مطبوعات درهمان صفحه جریده شریفه درج فرمائید :

بانهایت تاسف سطح اخلاق‌و تربیت درمحیط‌ما بحدی تنزل کرده که‌اشخاصی یافت‌میشوند که منحصرا میخواهندباز راه‌شانتاژ و هوو جنجال و هتك حیثیت مردم ارتزاق کنندودلیل صحت‌این مدعا اینکه برونده مالیاتی شرکت سهامی اتومبیل درحال حاضر در هیئت عالی حل اختلاف مالی وزارت دارائی مطرح‌است و بااینکه هنوز رای قطعی صادر نشده‌است مدیران مسئول پرداخت مالیات بااسم و نشانی‌معروف حی‌وحاضر برای‌پرداخت مالیات حقه دولت دراختیار وزارت دارائی قرار دارند علت‌اینکه امر مالیاتی این‌شرکت هنوزحل نشده اینستکه شخصی‌که سابقادراین شرکت‌حسابدار بوده‌از بدو جریان این پرونده تاکنون می‌خواهد باتوسل بنامه پرانی باامضاهای مستعار بمقامات دولتی واخیرا بجرائد شرکت را تلکه کند وبا منتهای وقاحت وسائطی میفرستد که‌باید فلان مبلغ‌بمن داده‌شود وگرنه بنامه‌پرانی و ایجادزحمت‌وتحت تاثیرقرار دادن مقامات مسئول ادامه خواهم داد مقامات عالیرتبه وزارت دارائی ازپیشکار تاوزیر و همچنین هیئت عالی بازرسی وهیئت عالی حل اختلاف مالی‌دونکته راتصدیق دارند یکی‌اینکه پرونده مالیاتی این شرکت باجریان غیرعادی و شاید خلاف قانون باینجا رسیده و دیگر اینکه ازروز اول صدور پیش‌آگهی تاامروز درمراحل مختلف‌متصدیان شرکت کتبا آمادگی خودرابرای رسیدگی وتشخیص رقم صحیح و منصفانه مالیات وپرداخت بلافاصله آن‌اعلام کرده‌اند و هم‌اکنون‌بوسیله آن‌جریده گرامی اعلام میشودکه چون‌از طرفی هیئت عالی‌حل‌اختلاف مبرا ومنزه ازهرگونه اعمال نظر وفشار خلاف قانون استو مردان باشرف وباتقوائی که‌وظیفه رسیدگی نهائی‌این پرونده را دارند مورد منتهای اعتماد واحترام ماوکلیه مودیان مالیاتی میباشند و از طرف دیگر مقامات عالیه وزارت دارائی توجه فرموده‌اند که‌نامه های بی‌امضا یا امضاهای مستعار گرچه بامضای ایران دوست وطن پرست باشد هدفی جزتلکه‌و کلاشی ندارد و هیچ‌مقام قانونی نباید تحت‌تاثیرشانتاژ قرار گیرد باین‌دو دلیل پس‌از اینکه جریان قانونی پرونده طی‌ورسیدگی لازمه بعمل آیدورای قطعی صادر گردد شرکت تاآخرین دینارب‌دهی مالیاتی خودرا باطیب خاطرخواهد پرداخت.

کیست در این امر تردید کند که‌گردش امور دولت‌و مملکت محتاج مالیات استو مشروع‌ترین مالیات مالیاتی است‌که از درآمد اشخاص و شرکتها دریافت میشود النهایه مودیانیکه خودرا باوضع غیرعادی روبرو می‌بینند وفی‌المثل باارقامی بمراتب بزرگتر ازتمام‌دارائی وسرمایه خودمواجه میشوند بناچار بکلیه مراجع قانونی برای دادخواهی تظلم میکنند آنگاه این مراجعات و تظلمات بوسیله اشخاص مغرض وطماع درجرائد ومحافل بصورتی که‌فوقا عرض‌شد منعکس میگردد.

آ ـ ۹۷٤۷ شرکت سهامی اتومبیل

در هتل کاروان

صرف غذای مطبوع شب‌ها درباغچه مصفای هتل روزها درسالن مجلل باوسائل تهویه

جمعه‌ها چلوکباب عالی

نشانی : خیابان کوشك تلفن ۳٤۱۱۳

یك دقیقه وقت ـ یك پارو و تلی انباشته از پول نقره

طاق عظیم بریجستون درجاده‌کرج جنب کاروانسرای‌سنگی هم‌فال است وهم تماشا‌ـ فقط باارائه گواهینامه رانندگی هنگام عبور از این طاق تماشائی میتوانید کارت عبوربدست‌آورید و درمراسم قرعه‌کشی بی‌سابقه بریجستون‌شرکت‌کنید بزودی میان دارندگان کارت عبور قرعه‌کشی میشود وسه‌نفر بحکم قرعه انتخاب میگردند تا از توده‌های انباشته سکه نقره که دراختیار آنها گذاشته میشود هرقدرکه میتوانند برای‌خود بردارند ـ برنده‌اول یکدقیقه ـ برنده‌دوم نیم‌دقیقه برنده‌سوم ۱۵ثانیه برای پاروکردن سکه‌های نقره فرصت‌خواهند داشت آ ـ ۱۳۱٦٦ سازمان فاکوپا

ساعت دکو ...

سردترین نقاط ایران

مشهد ـ تبریز

کرایه هواپیما

به مشهد ۱۳۰۰

به تبریز ۱۰۰۰

شرکت آسمان

تلفن ۳۷۷۷۷

آ ـ ۱۳۰٦٦

قابل توجه : آقایان پزشکان ومدیران داروخانه‌ها تونیك روی "Tonique Roy" که مدتی نایاب بود وارد شد آ ـ ۹۸۲۱