سال سی‌ویکم- شماره ۹۳۳۴ | شنبه چهارم خرداد ماه ۱۳۳۶ | تکشماره دو ریال ولیم

اطلاعات

اردن از سوریه تقاضا کرد سربازان خود را فرا خواند

درتظاهرات شدید ضد امریکائی در پایتخت فرمز سفارت امریکا ویران شد

پرچم آمریکارا پائین کشیدند وسفیر راسنگباران کردند - درتایپه حکومت نظامی برقرارشد و۳۳هزارسرباز دزشهرمتمرکزشدند

رهبران شوروی برای جلب تیتو بفعالیت افتاده‌اند - یك مجله کمونیست مینویسد درمبارزه بین حزب کمونیست وکلیسا درلهستان، حزب درموقعیت دفاعی قراردارد

دربرنامه امنیت متقابل آمریکا بتوسعه اقتصادی بیش ازهمه توجه شده‌است- بیشتر کمکهای خارجی امریکا بکشورهای آسیا وخاورمیانه وافریقا اختصاص خواهدیافت

رنه پلون مامورتهیه مقدمات تشکیل کابینه فرانسه گردید - هنوز زمینه برای تشکیل کنفرانس سران عرب آماده نیست

(مشروح اخبارجهان را درصفحات ۳ ، ۱۳ ، ۱۴ مطالعه فرمائید)

جریان روز

ایران

بازگشت مهمانان

مسافرت هیئت نمایندگان پارلمانی ترکیه بکشورما آخرین مراحل خود راطی میکندوماامیدواریم که احساسات بی‌شائبه‌ای که درطی این مسافرت از طرف هموطنان مانسبت بمهمانان و برادران ترك ابراز گردید ، خاطرهٔ فراموش نشدنی درقلب هیئت نمایندگان پارلمان ترکیه برجای گذاشته باشد واین تظاهرات پرشوررا نمونهٔ کامل دوستی وصمیمیت همه ایرانیان نسبت بملت رشید ترك تلقی نمایند. رفیق کورالتان رئیس مجلس کبیر ملی ترکیه درمورد علل وجهات دوستی دوملت ایران وترك بهترین توجیه‌رانموده است،وی میگوید «بعضی ازملل درنتیجه نداشتن

بقیه درصفحه دوم ستون اول

جهان

تخلیه اردن

هفت ماه پیش هنگام حمله انگلستان، فرانسه واسرائیل بمصر، یك تیپ ازارتش سوریه بالغ بر ۳۵۰۰ سرباز، بموجب قرارداد نظامی و فرماندهی مشترك مصر سوریه واردن وبتقاضای خوددولت اردن واردقلمرو آن کشورشدند. همزمان با ورودنیروهای سوریه ۳ هزارنفر ازافراد ارتش عربستان سعودی و یك واحد عراقی نیزدرخاك اردن مستقرشدند زیرا اردن باعراق نیزقراردادنظامی ودفاعی دارد. درآن هنگام خطر یك جنگ دسته‌جمعی اعراب بااسرائیل شدت احساس میشد وشك نیست که وجوداین خطر مهمترین دلیلی ورود نیروهای سه کشور باردن بود. ولی عامل دیگری نیز که بهمین

بقیه درصفحه دوم ستون دوم

درجلسه دیروزمجمع عمومی سالیانه انجمن دوستی وروابط فرهنگی ایران وترکیه

نطق‌های پرحرارتی ازطرف رفیق کورالتان وسناتورساعد ایرادشد

امروزرئیس مجلس شوراهدایائی به‌رئیس واعضای هیئت پارلمانی ترکیه تسلیم کرد

اثری که بازدید ازشهر مشهددرهیئت پارلمانی ترکیه گذاشته است

درعکس بالا آقای رفیق کورالتان درجلسه انجمن دوستی وروابط فرهنگی ایران وترکیه هنگام نطق دیده میشود. آقایان ساعد، تفضلی عضو انجمن وبکی ازاعضای سفارت ترکیه و همچنین منتصر نیز درعکس دیده میشوند

بعدازظهر دیروز هیئت پارلمانی ترکیه پس‌ازدوروز مسافرت بمشهد باتفاق آقای جعفری استاندار خراسان بتهران مراجعت کردند وعصر دیروزدرجلسه انجمن دوستی وروابط فرهنگی ایران وترکیه شرکت نمودند .

قراربود انجمن دوستی و روابط فرهنگی ایران وترکیه در مجمع عمومی سالیانه خود که عصر دیروزدر باشگاه دانشگاه تشکیل گردید هیئت رئیسه جدید خودرا انتخاب نماید ولی محیط جلسه براثر نطق‌های پرشوری که ازطرف آقایان رفیق کورالتان رئیس مجلس کبیرترکیه وسناتورساعد رئیس انجمن روابط فرهنگی بعمل آمد عوض شد وانتخاب هیئت رئیسه به‌بعد موکول گردید .

درجلسه دیروز که باشرکت کلیه آقایان اعضای ایرانی وترك انجمن تشکیل شد آقای حکیم‌الملك ریاست سنی رامرعهده داشت.پس‌ازآنکه آقای ساعد رسمیت جلسه‌رااعلام کرد آقای منتصردبیر کل انجمن گزارش عملیات هیئت مدیره‌رادرسال ۱۳۳۵ به مجمع عمومی داد .

گزارش آقای منتصردبیر کل انجمن مورد تصویب قرار گرفت ودراین موقع اعلام‌شد که آقایان اعضای هیئت پارلمانی ترکیه واردجلسه شدند.

ورود آنها بااستقبال وکف زدنهای شدید حضارمواجه شدوآقای کورالتان رئیس مجلس کبیرترکیه درحالیکه دستهای خودرامانند قهرمانان هوایلند کرده‌بود خطاب به‌حضاربزبان فارسی گفت روزبخیر

پس‌ازآنکه مهمانان ترك وآقایان سردارفاخر حکمت رئیس مجلس شورایملی وسپهبد آق‌اولورسفیر کبیر ترکیه وآقایان دکترسید امامی‌وزیر بهداری وثقة‌الاسلامی مهمانداران هیئت پارلمانی در صندلیهای خود نشستند آقای سناتورساعد رئیس انجمن پشت میز قرار گرفت ونطق جالبی پیرامون روابط دوستی وبرادری ایران وترکیه ازقرون گذشته تاکنون ایراد کرد که‌مورد تصدیق وتائید حضار قرار گرفت آقای ساعد درنطق خودابتدا تاریخچه تاسیس انجمن دوستی وروابط فرهنگی ایران وترکیه رازکر کردوسپس به یادآوری مجاهدتهاوفداکاری‌های دو رهبر بزرگ ایران وترکیه شاهنشاه فقیدو کمال اتاترك پرداخت وگفت این دو مرد بزرگ کمرهمت رابرای نجات کشتی بی‌بادبان مملکت خودبسیان بستند این دومرد بزرگ اشتباهات دوران گذشته‌را درك ودست دوستی وبرادری بهم دادند وامروزهم شاهنشاه محبوب ما باهمکاری حضرت جلال بایار رئیس محترم جمهوری ترکیه این برادری رابه مهر وتجلیل هردو دولت وملت رسانیدو عصر نوینی برای روزهای خوش وپرعظمتی

بقیه درصفحه شانزدهم

درجلسه علنی مجلس سنا

سئوال وجواب درباره اتوبوسرانی تهران

دکترصدیق عقیده دارد: تشکیل شرکت واحداتوبوسرانی خلاف قانون بوده‌است

وزیرکشورمیگوید: اتوبوسرانی تهران نقائصی داردکه برای رفع آنهامطالعه میکنیم

پیش بینی اعدام برای سارقین اطفال

لایحه‌ای برای مجازات ربایندگان اطفال تقدیم شدوفوریت آن بتصویب رسید

بحث «دادشاه» یاغی بجلسه علنی سنا هم کشید!

شوراول لایحه تضمین سرمایه های امریکائی درایران انجام شد

مجلس سنا ساعت ۹. یازده‌دقیقه بامدادامروزبریاست آقای سیدمحسن صدر «صدرالاشراف» رسمیت یافت

درباره اتوبوسرانی تهران

بعد ازانجام تشریفات مقدماتی آقای جمال امامی سئوالی ازدولت تقدیم نمود.

سپس سئوال آقای دکترصدیق از وزارت کشوردرخصوص تشکیل شرکت اتوبوسرانی مطرح شد

آقای دکترصدیق سئوال کرده‌بود:

۱- آیااطلاع دارند که‌تاسیس شرکت واحد اتوبوسرانی بشکل فعلی برخلاف قانون است؟

۲- آیاصحت دارد که‌درآمد روزانه شرکت راعمدا واردفتر نمی کنندتا ضررنشان دهندومجوزی برای بالابردن قیمت داشته‌باشند

۳- چه اقدامی برای اجرای قانون شرکت واحداتوبوسرانی بعمل آورده‌اند؟

بقیه درصفحهٔ چهارم

متن لایحه

مجازات سارقین اطفال

که امروز بمجلس سنا تقدیم شد وفوریت آن بتصویب رسید ریاست مجلس سنا

درسنوات اخیر مشاهده شد که تبهکاران اطفال رابقصد انتقام جوئی یابقصد فروش ووجه یامال دیگری میربایند ویامخفی میکنندوغالباً تابع اعمال ارتکابیه آنها بصدمات روحانی ولطمات عرضی وناموسی واحیاناً بمرگ مجنی‌علیه منجر

بقیه درصفحهٔ چهاردهم

درپیرامون مسافرت شاهنشاه و ملکه

سازمان ملی صنایع اسپانیا مورد بازدید شاهنشاه قرار گرفت

اعلیحضرتین یك مسابقه گاوبازی‌را تماشا کردند - شاهنشاه وملکه ازقصرباستانی الکازار بازدید فرمودند

درعکس بالا ژنرال فرانکو وهمسرش «دوناکارمن‌پولو» درفرودگاه مادرید به‌اعلیحضرتین خیر مقدم میگویند

عکس از اسوشیتدپرس مخصوص اطلاعات

مادرید- اعلیحضرت همایون شاهنشاه روزپنجشنبه باتفاق ژنرال فرانکو از سازمان ملی صنایع اسپانیا بازدیدفرمودند وزیرصنایع اسپانیا ومعاون نخست وزیر درمحل سازمان باعلیحضرت همایونی خیرمقدم عرض کردند.

سپس رئیس سازمان ملی صنایع اسپانیا اعلیحضرت‌را بقسمتهای مختلف هدایت نمود وتوضیحات لازمه‌رابعرض ملوکانه رساند. رئیس سازمان آقای سواترس توضیحات را بزبان انگلیسی بعرض میرسانید، واعلیحضرت درقسمت های مختلف سئوالاتی فرمودند.

درپایان این مراسم ضیافتی بافتخار اعلیحضرت همایون شاهنشاه ازطرف سازمان صنایع اسپانیا ترتیب داده شده بود.(خبرگزاری فرانسه)

ضیافت شهرداری مادرید بافتخار اعلیحضرتین

مادرید- پریشب اعلیحضرت همایون شاهنشاه وعلیاحضرت ملکه ثریاپهلوی باتفاق ژنرال فرانکو وبانو درضیافتی که بافتخار اعلیحضرتین ازطرف شهرداری مادرید برپاشده‌بود شرکت فرمودند، این ضیافت درپارك کاخ مارکی دو بلاورده برپاشده‌بود ودرآن تمام اعضای دولت و نمایندگان خارجی ورجال ومعاریف شهر مادرید شرکت داشتند.

دراین مراسم عده‌ای ازهنرمندان اسپانیائی رقصهای ملی اسپانیارا درحضور شاهنشاه وملکه نمایش دادند .

(خبرگزاری فرانسه)

مادرید- شاهنشاه وعلیاحضرت ملکه

بقیه درصفحهٔ شانزدهم

احمد شاه و عائله دادشاه

ازماجرای کشتاربلوچستان اظهار بی اطلاعی میکنند

همسرجوان دادشاه مجروح شده‌است- تحقیقات ازاحمدشاه و۱۹ نفریاران دادشاه شروع شد

چنانکه‌خوانندگان محترم اطلاع دارند احمدشاه وهجده‌نفر همراهانش روزبیست وهشتم اردیبهشت ماه درمنطقه مرزی تفتان وسیله مأمورین پاکستانی تسلیم مامورین ایرانی گردیدند.

خبرنگارماجریان تحویل این عده را ززاهدان شرح زیر گزارش میدهد:

برای تحویل عائله دادشاه هیئتی مرکب ازافسران پادگان مرزی وژاندارمری زیر نظر تیمسار امیرپرویزی معاون ژاندارمری کل بمحل معهود رفتند وباتشریفات معموله احمدشاه برادر بزرك دادشاه وهجده نفردیگر که میان آنهازن و بچه هم بودتحویل گرفتند.

همسردادشاه مجروح است

درمیان دستگیرشدگان همسرجوان دادشاه بیش ازسایرین جلب توجه میکند.

این زن بلوچ اندامی متوسط وچهره‌ای سوخته داردوروحیه‌اش نسبت بسایرین قوی‌تراست دست وی سختی مجروح است ودرپاکستان زخم بندی شده است .

خودش اظهارمیدارد که حین زدوخورد بامأمورین پاکستانی درمرزدستش تیر خورده‌است واکنون نیزمعالجه‌او با مراقبت ادامه دارد.

بقیه درصفحهٔ چهاردهم

در مسابقه فوتبال بین تیم ارتش شاهنشاهی و ارتش شوروی

فوتبالیستهای شوروی شش بردوپیروز شدند

یکماه دیگرتیم فوتبال ارتش ایران به مسکو میرود - دیروز یك ساعت قبل از شروع مسابقه تمام جایگاههای استادیوم امجدیه پرشده بود

درهافتیم دوم مسابقه دیروز فروارد‌های نیروی زمینی ارتش شاهنشاهی ایران مرتبا بدروازه ارتش شوروی حمله میکردند ، درعکس فوق یکی ازآن حملات دیده میشود

دیروز متجاوزازبیست هزارنفرازاهالی تهران درزمین امجدیه ناظر مسابقه فوتبال جالب ومهیجی بودند که بین دوتیم نیرومند ارتش زمینی شاهنشاهی ایران و ارتش ماوراءقفقاز شوروی برگزارشد.

این مسابقه یکی ازبزرگترین مسابقاتی

بقیه درصفحهٔ چهاردهم

سؤال ازدولت

ریاست محترم مجلس سنا

متمنی است سؤال زیررا بآقای کفیل وزارت دادگستری ابلاغ فرمایند.

سؤال :

در اجرای قانون استرداد اراضی مغصوبه تاکنون چه اقدامی‌شده واز میلیاردها اراضی که دررادیوو جراید صورت داده‌اند چه‌مقدارمسترد گردیده وچه‌استفاده‌ای ازآنها شده؟

جمال امامی خوئی

تغییر عدهٔ دیگری ازرؤسای ادارات مالیاتی

کلیه ادارات وصولی پیشکاری دارائی تهران بجز مستغلات و غیرمستقیم تحت نظر معاون پیشکاری قرارگرفت- تشریفات زائد اخذمالیات مودیان ازبین میرود

درتعقیب تعویض بعضی‌از رؤسای ادارات مالیاتی پیشکاری تهران امروز کسب اطلاع شد که‌شورایعالی کارگزینی وزارت دارائی تصمیم دارد که عده‌ای دیگر ازرؤسای ادارات مالیاتی راتغییر دهد. جانشین رؤسای مزبور ازطرف پیشکاردارائی تهران پیشنهاد خواهدشد که‌درصورت تصویب شوراتغییرات مذکور انجام‌شود .

امروز آقای بهمن‌یار پیشکار دارائی تهران درباره‌سازمان جدید پیشکاری تهران اظهار داشت کلیه‌ادارات وصولی پیشکاری دارائی تهران بغیراز مستغلات وغیرمستقیم تحت نظر آقای گودرزنیا معاون جدیدپیشکاری تهران قرار گرفت طبق‌پروژه تهیه شده‌کلیه تشریفات زائد وصول مالیات‌ازبین خواهدرفت وروش‌جدید اخذمالیات‌طوری خواهد شد که مؤدیان‌بتوانند درمدت کوتاهی مالیات‌حقه‌خودراپرداخته‌ومفاصاحساب مالیاتی دریافت دارند درطرحهای تهیه شده ترتیبی اتخاذ گردیده که تماس مامورین بامودیان مالیاتی‌حتی‌المقدور کم‌شودوازهر گونه‌سوءاستفاده مالیاتی جلوگیری بعمل آید.

پرونده‌های معوق

هم‌اکنون‌چندین هزار پرونده‌های مالیات‌بردرآمدبازرگانان‌و پیشه‌وران ومالیات مستغلات در ادارات مختلف مالیاتی‌موجوداست که از چندین سال قبل‌راکدمانده‌است پیشکاری‌دارائی تهران اینك‌مشغول مطالعه‌است تاترتیبی‌دهد که علاوه‌بر کمیسیونهای حل‌اختلاف که‌به ۳۰۰هزارپرونده‌معوق‌مالیات‌مستغلات رسیدگی میکنندپرونده‌های‌راکدمالیات بردرآمدنیزدرجریان گذاشته‌شود.

پس‌ازرسیدگی به‌لیست بازرگانان که توسط‌پیشکاری تهیه‌شده. کلیه مراحل پرونده‌های‌مالیاتی آنها تعیین گردیده تکلیف‌این پرونده ها روشن خواهد شد.

اخراج کارمندان

امروزپیشکاردارائی تهران‌شایعه‌اخراج کارمندان‌پیشکاری‌راتکذیب کردواظهار داشت‌ازکلیه کارمندان‌موجود استفاده خواهدشدو‌بهیچوجه‌تصمیم گرفته‌نشده که‌کارمندی‌بدون‌دلیل‌اخراج‌شود.

از تایمزلندن

قدمی بسوی حکومت دوحزبی درایران

درضمن مقالهٔ بقلم مفسر سیاسی خودروزنامه تایمزلندن دربررسی اوضاع ایران‌چنین مینویسد:

«تشکیل حزب مردم هفته گذشته‌درایران ممکن است قدم بسیار مهمی درسیاست ایران شمارود .

ازطرفی ایجادچنین‌حزبی آنهم برهبری اسدالله‌علم وزیرسابق کشور که بشاهنشاه ایران نزدیك بوده‌درعمل باعث پیشرفت نظریات شاهنشاه که وظیفه‌ایجاد وحفظ دولت‌را بعهده‌دارندشود وبا بودن‌حزب اقلیت موضوع جانشینی دولتی که بسرکاراست اهمیت‌خاصی پیدامیکند.

ولی آنچه که بیشترشایان توجه‌است این‌است که بالاخره سیستم‌دوحزبی (یکی‌دولت ودیگری حزب‌اقلیت) درایران بوجود میآیدومسلماً این‌یکی ازنکاتی است که اعلیحضرت شاهنشاه ایران که بدون کوچکترین شك وتردیدی‌دارای عقایدومنویات ترقیخواهانه‌میباشندنظر داشته‌ودارند.

علاوه‌براین‌تصور میرود که‌کابینه دکتراقبال نیزاین‌قدم‌بسوی حکومت حزبی‌را تشویق‌وپشتیبانی‌نماید .

بقیه درصفحهٔ چهاردهم

طرح حق‌لیسانس کارمندان اداری

فردا در کمیسیون استخدام مجلس شورایملی مطرح میشود

ساعت ۹ صبح امروز دوبیست نفر از نمایندگان لیسانسیه‌ها، دکترهاو مهندسین کادراداری دولت باوزیردارائی ملاقات کردندوچهار نفر ازاین‌عده‌در بارمرفع تبعیض حق‌لیسانس بین کارمندان لیسانسیه‌اداری وفنات ودبیران باآقای ناصرملاکره نموده‌وتقاضا کردندهرچه زودتر تکلیف‌طرح ترمیم‌حقوق‌لیسانسیه های اداری تعیین‌شود.

آقای ناصر وعده‌دادند که‌باحسن‌نظر کامل در کمیسیون استخدام مجلس شورایملی اقدام مانند.

تامین اعتبار

امروز ازوزارت‌دارائی کسب اطلاع شد که‌برای تامین اعتبارحق‌لیسانس کادر اداری‌دولت مطالعاتی انجام‌شده‌است‌وچون مبلغی که بایدسالیانه‌ازاین‌بابت‌پرداخت زیاد بیست محلی برای تامین اعتبار پرداخت حق‌لیسانس کادراداری تعیین شده‌است.

بعدازظهر دیروزدا کمیسیون استخدام مجلس شورایملی تشکیل‌خواهدشدو بگزارش اداره کل بودجه‌درباره تعداد لیسانسیه‌های کادراداری‌رسیدگی‌خواهد کرد.

درجلسه فردا آقای ناصر وزیر دارائی وآقای ویشکائی‌مدیرکل بودجه شرکت‌خواهند کرد و احتمال میرودتصمیم نهائی برای ترمیم‌حقوق لیسانسیه های کادراداری گرفته‌شود.

چای جهان
۲۵۳
۱۵۱

ایران

بازگشت مهمانان

بقیه ازصفحه اول

پیوندهای تاریخی درایجاد دوستی و همکاری نزدیك با مشکلات روبرو میشوند ، خوشبختانه در مورد ایجاد دوستی ایران و ترکیه چنین موانعی وجودندارد زیرا این دوملت قرنها باهم زندگی کردند همدیگررا شناخته و ازرنجهای یکدیگر باخبر بودند.»

ما این حرف را کاملا تایید میکنیم و بنوبه خودمیگوئیم تنهاکافی نیست که دوملت برای تائیدوتشیید روابط دوستی دارای تاریخ وزندگی مشترك باشند بلکه سعی و کوشش دوملت باید همیشه این باشد که جهات مشترك این تاریخ و جنبه‌های دوستانه زندگی وهمکاری را پیوسته حفظ وتقویت نمایند • زیرا تاریخ نشان داده است که قطع رابطه و فراموشی اکرمدتی بطول انجامد همچون میکربی کلیه خاطرات و یادگار های دوستی را ازقدرت وتاثیر میاندازد وچه بسا سوء تفاهمات و کدورت هائی نیز ایجادمینماید ،بایدریشه‌های دوستی و روابط همسایگی را مادر نظر گرفتن نقاط مشترك روحی وتاریخی واجتماعی تقویت نمود تا هیچگاه شرایط زمانی خاصی نتواند علقه‌ورابطه‌را قطع نماید واز طرف دیگر کوتاه‌فکری وتنك نظری چند نفر نتواند حاکم بردوستی دوملت گردد.

خوشبختانه ازروزگاران قدیم اساس دوستی ملتین ایران و ترك براساس همان نقاط مشترك تاریخی و روحی گذاشته‌شده‌است اسلاف‌ما بایکدیگر روابط فرهنگی عمیقی داشتند هنرمندان وشعراوعرفای ایران درترکیه همچون وطن‌خود ایران روزگار میگذرانیدند ودر کنف حمایت سلاطین آن سامان بودند

امروز کتابخانه‌های معتبر وباارزش ترکیه گنجینهٔ از ذخایر ادبی و فرهنگی ایران قدیم میباشند وآثاری ازفرهنك وادب مادراین کتابخانه‌ها موجوداست که نه نسخه اصلی ونه نسخه های فرعی آن نیزدرایران وجود نداردو این خودنشان میدهد که دوملت ایران و ترك تاچه اندازه در تاثیر متقابل فرهنك و ادب وزبان وآداب یکدیگر بوده‌اند حتی امروز نیزجمعی ازهموطنان ما درخاك کشور برادرما زندگی میکنندو مدارس ایرانی دراسلامبول با کمال آزادی زبان وفرهنك ایران رابه فرزندان آنها میآموزد. تقویت روابط فرهنگی وادبی تاثیر زیادی در حفظ دوستی دو ملت دارد.

تنهاکافی نیست که زمامداران وسیاستمداران دو کشور همدیگر را بشناسند باید جوانان وفرهنگیان و دانش‌آموزان وعموم مردم دو کشور ازحال‌هم باخبرشوند؛ باسط وروابط فرهنگی، ازروحیه‌وآداب ورنجها و مشکلات ومسائل اجتماعی هم‌مطلع گردند• جهات تاریخی و جغرافیائی که آنهارا بیکدیگرپیوند میدهدو دوستی وتزدیکی آنهارا اجتناب ناپذیر میسازد بشناسند وبالاخره ازاین راه بوجود دوستی و حفظ وتقویت آن معتقدومؤمن گردند امروز همه‌ملل سعی میکنند که ازاین‌راه؛ ازراه‌هنر وفرهنگ‌خودرابدیگران شناسانند• این‌شناسائی برای ملتین ماسیارسهل وساده‌است وهمانطور که‌رفیق کورالتان رئیس‌مجلس کبیر ترکیه گفته است دوملت ایران‌وترك قرنها بایکدیگر زندگی کرده اند ؛ ما بآداب و تاریخ هم آشنائی داریم ضروریات کنونی موجبات دوستی‌مارا فراهم نیاورده‌است‌دوملت‌ایران وترك‌ازقرون گذشته‌یکدیگررامی‌شناخته‌اند.

وخوشبختانه شرایط کنونی نیز برای تقویت‌این دوستی سیارمناسب است! درهمین چندسال اخیرقدمهای‌سریعی درراه تشییدمناسبات حسنه‌بین‌دوملت برداشته شده است واکنون دوملت ایران وترك‌میدانند که‌لزوم دوستی‌و حفظ روابط‌بین دو کشوریکی ازپایه های‌اساسی سیاست دوملت راتشکیل میدهد• این دوستی‌برسبیل تفنن وبا مجامله سیاسی‌ورعایت‌تراکت‌دیپلماسی نیست . دو کشورایران‌وترکیه برای حفظامنیت وتقویت‌مبانی‌آزادی خود باین‌دوستی احتیاج‌دارند وخوشبختانه زمامداران دو کشوراین‌احتیاج‌رابخوبی حل کرده اند ودرراه توسعه و بسط روابط‌همسایگی‌وتزدیکی‌همت‌وپایمردی قابل‌ستایشی مینمایند.

مااطمینان‌داریم مسافرت رفیق کور آلتان‌وهیئت‌نمایندگی‌پارلمان‌ترکیه قدم بزرك دیگری است که درراه تقویت مبانی‌دوستی دوملت ایران و ترك برداشته‌شده•

ماامیدواریم‌هیئت‌نمایندگان‌پارلمان ترکیه‌نیزوظیفه‌بزرك‌وقابل ملاحظه‌ای راکه درحفظ‌وتقویت دوستی دوملت ترکیه وایران‌دارندبخوبی انجام‌دهند واحساسات بی‌شائبه‌دوستی‌ملت ایران رانسبت بملت‌برادرمابکشورعزیزخود بارمغان ببرند.

جهان

تخلیه اردن

بقیه ازصفحه اول

اندازه‌اهمیت داشت درکاربود، یعنی مبارزه‌ای که ازمدتها پیش، ازهنگام قتل ملك‌عبدالله، بین کشورهای‌عربی درگرفته‌است.

این‌مبارزه‌خصوصاً بین‌سه کشورعراق‌و سوریه‌وعرستان‌سعودی که‌درهمسایگی اردن‌قراردارند شدیدتراست. هیچیك ازاین‌سه کشور ما[illegible] منطقهٔ نفوذ کشورهای‌دیگرشود وهرسه‌آنرا برای‌بسط وتوسعه دامنهٔ‌قدرت‌خودلازم میشمارند• دراین‌میان‌فقط عراق‌است کمتر ازدودولت‌دیگر مایل به‌تجزیه اردن‌واستهلاك آن‌در کشورخودمیباشد. زیراعراق ازهمسایه‌شدن با اسرائیل گریزان‌است • همانطور که‌اسرائیل نیز نمیخواهد مرزمشترکی با عراق پیدا کند .

اگراردن تاکنون برسرپای خود ایستاده‌درنتیجهٔ‌همین‌موازنه‌قوا بوده‌است وتاثیراسرائیل‌راهم نباید از نظر دور داشت زیراهمسایگان‌اردن‌نمیخواهند به‌ارتش‌اسرائیل‌بهانه‌ای برای‌مداخله بدهند وبدین‌ترتیب اردن‌مابدتاحدودی ازبدترین‌دشمنان‌خود احساس قدردانی کند. درضمن باید توجه داشت که خوداسرائیل نیز در شرایط فعلی علاقهٔ‌چندانی به‌اشغال‌اردن وباقسمت هائی ازآن‌ندارد . زیرادرجنك‌اخیر بامصر اسرائیلیها بامسئله غیرمنتظره ای‌مواجه‌شدند ، بدین معنی که‌اعراب ساکن‌غزه برخلاف اعراب‌فلسطین‌در جنك۱۹۴۸ ازبرابر ارتش اسرائیل نگریختند وخانه وزمین خودرا به اسرائیلیها وانگذاشتند •طبیعی‌است که اسرائیل خواهان سرزمین‌های عربی‌است نه‌ساکنین‌عربی وهم‌اکنون بحدکافی از وجوداقلیت عربی‌ساکن اسرائیلی دچار گرفتاری و مشقت میباشد •

ازاین‌رو باتوجه به‌روحیه‌جدیدعربها ومشکلاتی که ازمداخله درامواردن متوجه‌اسرائیل‌خواهدشد، زمامداران آن کشور ترجیح میدهند اردن‌را بحال‌خود بگذارندواز«وضع‌موجود» اردن‌طرفداری کنند.

اتفاقاازاین نظر عراق و عرستان سعودی‌نیزموقعیت مشابهی دارند این دو کشورفعلاروابط خوبی‌پیدا کرده‌اند ومنافع‌مشترك‌آنها ایجاب‌میکند که کشوراردن‌باوضع فعلی‌ومتمایل بآنها برسرپای‌خودبایستد

دراین میان فقط سوریه و مصراز «وضع‌موجود»اردن اظهارعدم رضایت میکنندوسوریه نظربه‌وجود نیروهای آن‌درخاك‌اردن منافع‌بیشتری درآن کشوردارد

ابقای ۳۵۰۰ سرباز سوریه‌ای که ظاهرا در جریان بحران اخیر اردن‌عده دیگری نیزبر آنها افزوده شده‌است باحالت خصمانه‌ای کسوریه نسبت‌به وضع فعلی اردن‌دارد خطر بالقوه‌وقابل‌ملاحظه‌ای برای‌ملك‌حسین وحکومت اومحسوب‌میشودو ازهمین روملك‌حسین درنخستین‌فرصت‌باتقاضای محکم‌خود سوریه‌رادر موقعیتی قرار داده است که‌ناگزیر به تسلیم است.

تاهفته‌دیگر تخلیه‌پایگاه مفرق از بقایای‌سربازان وهواپیماهای‌انگلیسی خاتمه‌مییابد این‌امرمرای ملك‌حسین بهترین‌فرصت‌هاست.وی‌میتواند از همسایگان‌خودانتظارداشته‌باشداکنون، که‌همه‌چیز بحالت عادی‌درآمده‌است وحتی‌سربازان انگلیسی‌نیز اردن را تخلیه‌میکنند، آنهانیز کشور اورابه‌ حال‌خود واگذارند وسرمازاشان‌رااز خاك‌اردن بیرون ببرند . نظربروابط نزدیکی که‌بین ملك‌حسین‌وملك‌سعود برقراراست، پادشاه اردن نمیتواند‌از عربستان‌سعودی‌چنین‌تقاضائی‌داشته‌باشد ولی‌شك‌نیست که روی سخن‌او باهمه همسایگان‌اردن بوده‌است• علاوه بر این‌مقامات‌سوریه خود وسائل تخلیه نیروهای عرستان را فراهم خواهند کردوحاضر نخواهند شد کشوری‌را که تایکماه‌پیش «سوریه‌جنوبی» به‌شمار میرفت‌بکسره بدست‌رقبا بسپارند

درلحظه‌ای که‌این مقاله نوشته‌میشود هنوزخبرقطعی درموردروش سوریه‌در برابرتقاضای اردن‌نرسیده‌است میتوان امیدواربود که‌سران ارتش سوریه در این‌مورد رفتار عاقلانه ای در پیش گیرند. زیراهنوز کاملا فرصت یك اقدام‌جنون‌آمیزرا ازدست‌نداده‌اند.

تغییر ساعات پذیرائی

برای‌پذیرائی‌ازمراجعین‌محترم‌مبتلابامراض‌داخلی‌بشرح زیرتعیین‌وقت‌میگردد:

صبح ها : همه‌روزه‌ازساعت۶تا۱۱

عصر ها : باستثنای‌ایام‌تعطیل۳تا۷

درموارد ضروری بوسیله‌تلفن تحصیل وقت فرمایند.

دکترحسین عسکری:

تجریش ـ اول‌خیابان‌پهلوی تلفن۸۳۸۸۰

آ ـ ۶۰۱۹ ۱ـ۳

مطب دکترصادق‌قاضی متخصص وجراح بیماریهای ریه‌ی و رئیس‌بخش جراحی بیمارستان ابوحسین به خیابان قوام السلطنه کوچه ابرج‌انتقال‌یافت .

ساعات‌پذیرائی‌صبها از ۸تا۱۰ بعداز ظهرهااز۶تا۸تلفن۴۴۴۲۰

آ ـ ۵۹۳۸

آقایان اطباء محترم

قرص‌پنی‌سیلین‌خوراکی Distaquaine'v

دیستاکائین V بجای تزریقی

ساخت کارخانه Distillers, Co[Biochemicals] London

بمعرض فروش گذاشته شد

نمایندگی آ. حکیم‌شرکاء تلفن۳۶۱۲۱عمده‌فروشی‌کامران‌ناصرخسروتهران

آ ـ ۵۹۶۴

سپید و سیاه

فردا

مجله‌سپید وسیاه

باروی جلد وپشت جلد زیبائی که کمتر نظیرش رادیده‌اید و داستانها و رپورتاژها وتصاویر جالبی که خاص

مجله سپید و سیاه

است منتشر میشود.

شما هم مانند دهها هزارنفر از جوانان فاضل‌و با ذوق کشور

یکشنبه‌ها سپیدوسیاه رابخوانید

آ ـ ۴۶۸۹

دستورحج

رساله توضیح المناسك یا یادستورحج که‌مطابق‌است بافتوای حضرت مستطاب آیت الله العظمی آقای بروجردی‌دام‌مجده‌وعبارتی سهل‌وروان‌تهیه‌شده‌ازطبع خارج‌وبرای فروش‌حاضر است

مرکزفروش: بین‌الحرمین کاغذفروشی‌حسین مصدقی

آ ـ ۴۷۱۵

دکترجواد شمسائی

متخصص بیماریهای‌قلب ازآمریکا

رزیدنت بیمارستانهای نیویورك‌پذیرائی عصرها۴ـ۸ صبح‌باتعیین‌وقت• قوام السلطنه.مقابل‌سفارت‌مصرتلفن۰۴۵۰

۱۶ـ۱۱ آ ـ ۱۵۲۹

قرآن‌مجید

باترجمه فارسی

از ابوالقاسم پاینده

منتشرشد ـ انتشارات نیل

آ ـ ۵۹۴۴ «وکا»

دکتر دانشگر

پزشك‌امراض‌مقاربتی‌وجلدی امراض زنانه ومجاری‌ادرار وستی خیابان سپه مقابل‌پستخانه‌تلفن۵۲۴۱۶

۶ـ۱۰ آ ـ ۵۲۷۸

دکتر حاجبی

متخصص جهاز هاضمه

صبحهاازساعت۱۰تا۱۲پذیرائی‌مینماید

اول [illegible]چهری‌ـپاساژ ساعتچی

۳ـ۳ آ ـ ۵۰۳۷

دکترعباس جناب‌زاده

دارای گواهینامه عالی ازدانشکده طب فرانسه

(امراض مقاربتی ومجاری ادرار ودستگاه تناسلی)

خیابان سپهری مقابل کوچه دبیرستان اندرك تلفن ۲۴۰۵۳

۱ـ۳۶۴۹ ۸ـ۱۶

هرچه زودتر

قبل ازاتمام ساختمان

بفکر شوفاژ آن باشید

و با مهندسین

شرکت‌سهامی تکنوفریگو

مشورت کنید

خیابان قوام‌السلطنه جنب بیمارستان رضانور

تلفن ۴۳۳۸۷

آ ـ ۵۹۶۲

برای‌معالجه

روماتیسم‌حادومزمن‌ـسیاتیك‌ـلمباکو(کمردرد)آوتروزها ودردهای روماتیسم‌ستون‌فقرات ـورم‌اعصاب ـدرد اعصاب‌ـ ونورالژی‌های مختلف‌ـ آرتریت ـتورم ودرد مزمن رحم و تخمدانها ـسلولیت چاقی مفرط و ازدیاد وزن بدن بوسیله دستگاههای فیزیوتراپی جدیدآلمانی‌وماساژهای طبی‌بمطب الکتروفیزیوتراپی دکترمسعودامینی خیابان شاهرضا چهارراه کاخ‌جنب‌سفارت هندوستان مراجعه‌فرمائید•

اوقات‌مطب‌صبح۸ـ۱۲عصر۴ـ۸ تلفن ۴۴۷۱۴

آ ـ ۵۰۱۲ ۳ـ۴

مه‌فشاندنوروسك‌عوعوکند ـ هرکسی‌برطینت خودمی‌تند

جای‌سی‌تأسف است که‌همیشه‌در کشورماعده‌ای‌حسودومغرض‌ومنفی‌باف وجود دارند که‌هیچگاه کارمثبت‌ومفیدی انجام‌نمیدهند ودرعین‌حال‌دشمن‌کار مثبت‌و مفید میباشند

کاراین اشخاص جزکار شکنی‌و دلسرد کردن مردان‌خدمتگزار نیست• تازگی‌ازهمین‌قماش مردم‌تنك‌چشم وحسود که‌استخوان آنان مدتهاست دربارهٔ کارخانهٔ‌پپسی کولا کند شده‌وازکارافتاده است‌برای‌مشوب کردن اذهان‌عمومی ازقول‌حضرت آیة‌الله‌العظمی آقای‌بروجردی اکاذیبی‌میسازند وبمردم‌تحویل میدهندودرصورتیکه پس‌ازتحقیق‌معلوم شده‌است که‌حضرت آیة‌اله کوچکترین سخنی‌دراین‌باره نفرموده‌اندواین مردم مفسده‌جو وخراب‌کار هستند که‌چنین اباطیلی‌رااز‌خودشان میسازندوبمقام منیع مرجع‌تقلید شیعیان‌نسبت میدهند وحال آنکه‌داسن معظم‌له‌از چنین حرف‌ایاك‌است

اینك‌اینجانب سیدمحمدنقلی که یك‌علاقمند کوچك وناچیز بکارخانهٔ پپسی کولا هستم‌شما میگویم:

ای‌منفی‌بافانی که جنون خرابکاری‌دارید‌ای‌حسودانی که‌سربارمملکت هستید ـای‌یاوه گویانی که دشمن مردان‌مثبت میباشید‌ـ بیائید دست‌ازاین اعمال ایران‌برباده ودلسرد کننده‌مردارید. بگذاریدسرمایه‌داران وطن‌پرست سرمایهٔ خودرافقط دراین کشوربکار بیندازند ـکاری‌نکنید که سرمایه‌داران وطن‌پرست رادلسرد کنید شما رابخدا آلت دستهای‌آلودهٔ بیگانگان‌نشوید ـدست باعمالی نزنید که سرمایه‌داران‌باشرف مملکت‌سرمایهٔ خودرادرخارج از کشوربکاربیندازند وخدای‌ناخواسته بگویند دراین کشورمصونیت نیست.

هر کس برای این‌مملکت‌خدمت کردتشویقش کنید‌ـ هرسرمایه‌داری که سرمایهٔ‌خودرا درایران وبرای‌ایرانی‌بکارانداخت باودرودمفرستید ـمنهم بسهم‌خودم که‌یك وطن‌پرست هستم ادامه‌کارکارخانهٔ پپسی کولا راازخداوند خواهانم وبموجد وبانی آن جناب آقای حبیب الله ثابت درود میفرستم واین‌مردبزرگوار ووطن‌پرست ونادرالوجود رامیستایم‌ازاین عنصر باشرف وخدمتگزار ایراندوست تاجان دربدن‌دارم دفاع‌خواهم کرد.

سیدمحمدنقلی‌خیابان‌بوذرجمهری‌روبروی‌ترانسپورت‌نو

آئین راستی

نخستین فرمان ، شاهنشاه ، بجوانان رشیدایران

شعاروروش ، سوگندونش پسران پیش آهنگ ایران

منتشر شد

ما مطالعه این کتاب مفید اخلاقی‌را بعموم وبخصوص بدانش‌آموزان وپیشاهنگان دبستان‌ها ودبیرستان‌های کشور توصیه‌می‌نمائیم

مرکزپخش شرکت‌نسبی حاج‌محمدحسین‌اقبال‌وشرکاء

۱ـ۳ طهران‌خیابان‌شاه‌آباد تلفن۳۸۷۰۱ آ ـ ۵۹۸۰

دکتر جمال‌الدین نوربخش

متخصص دربهداشت و بیماریهای کودکان

ازدانشگاه پاریس

معتادین به الکل ـ تریاك ـ مرفین ـ کوکائین وهروئین

را با آخرین متد درمدت کوتاهی‌بدون‌هیچگونه عارضه درمان‌مینماید

نشانی : خیابان شاهرضا چهارراه پهلوی

پذیرائی ۵ـ۸ بعدازظهر تلفن‌مطب ۴۵۰۴۰ تلفن‌منزل۴۴۷۸۹

انالله وانا الیه راجعون

نظر بفوت مرحومه مغفوره سیده جلیله عمه‌زاده درگاهی سببه‌مرحوم خلد مقام حجت‌الاسلام آقای حاجی سید علینقی خلخالی‌طاب‌ثراه مجلس ختم لیله دوشنبه ششم خرداد ازساعت ٤ الی ٦بعد ازظهردرمسجد فخریه خیابان امیریه منعقد است مؤمنین شرکت خواهند فرمود.

الاحقر محمد علی لواسانی

بانهایت تاثر درگذشت شادروان بانو زهرا آقا زاده خانم درگاهی را باطلاع ستگان ودوستان میرساند مجلس ترحیم مردانه آن مرحومه روز دوشنبه ششم خرداد ازساعت ٤ الی ٦ بعد ازظهر درمسجد فخریه اول خیابان امیریه وختم زنانه نیز درهمان روز و ساعت درمنزل شخصی واقع درخیابان امیریه کوی میامی‌منعقد است.

سرهنك حسن درگاهی ـ علی اصغرمستوفی‌ـحسین درگاهی‌ـمهندس‌رضادرگاهی‌ـسرگردمهندس‌درگاهی مهندس پرویز درگاهی آ ـ ٤٦٤٥ ۱ـ۲

بعموم بازماندگان آنمرحومه مصیبت وارده‌را تسلیت میدهیم.

بانهایت تاسف بدین وسیله درگذشت برادروپدرعزیزمان‌محمودصالحی کارمند اداره‌درآمدشهرداری‌طهران‌را باطلاع‌اقوام ودوستان گرامی میرساند مجلس ترحیم آنمرحوم از۳ونیم الی۶ونیم‌بعدازظهرروزیکشنبه ۳۶٫۳٫۵ درمسجدلرزاده(واقع‌درنبش۶ خیابان لرزاده)ومجلس‌ختم‌زنانه نیزدرهمان روز در منزل‌شخصی‌خیابان‌لرزاده‌کاشی ۸۲ منعقد میباشد

سروان‌عباس صالحی ـمحمدصالحی‌ـ رضاصالحی مهدی‌صالحی ـحسین‌صالحی ـحسن صالحی آ ـ ٤٦٣٩

بعموم بازماندگان آنمرحوم تسلیت‌میدهیم

باقلبی مملوازتاثروتالم درگذشت‌مرحومه والده‌آقای حاجی‌محمداقبال راباطلاع‌دوستان وآشنایان میرساندبرای تجلیل وشادمانی روح آنمرحومه مجلس ختمی‌روزدوشنبه ششم‌خردادماه درمسجدحاجی‌ابوالفتح‌واقع‌درمیدان شاه ازساعت۸الی۱۱صبح منعقدمیباشد

رئیس‌هیئت‌مدیره شرکت سهامی‌اتومولوی‌نو خط۱۸

آ ـ ٤٦٧٥ حاجی محمود میرزا حسینی

بدینوسیله درگذشت‌مختارمحمدپور(پدرپاشازاده‌نمینی)راباطلاع‌دوستان وخویشاوندان میرساند مجلس ختم آنمرحوم روزیکشنبه ۳۶٫۳٫۵ درمسجد همت‌العظیم(نمینی‌ها) واقع درچهارراه عباس‌ازساعت۳الی۶بعدازظهر برقرار خواهدبود

ستار جوادی نمینی ـ نوروز محمد پاشازاده سردار غفار‌ـ ایلدار‌ـ محبوب ـ مظفرجوادی‌ـ خلیل نصیری ـ شعیب تقی‌نژاد ـ محرم دهقان پور ـ پاشا رستمی‌نژاد ـ تقی حق شناس ـ بهرام باباپزاوه

بازماندگان آنمرحوم‌مصیبت وارده راتسلیت‌میدهیم آ ـ ٤٦٧٩

بقیه آگهیهای تسلیت درصفحه چهارم چاپ شده‌است

بانهایت تاسف فوت‌مرحومه بانو والیه امین‌صادقیه همسر آقای قاسم امین‌صادقیه وهمشیره آقایان مرتضی طباطبائی دیبا دادیار دیوانعالی کشور ورضی ورضا وپرویز طباطبائی‌دیبارا باطلاع‌دوستان وآشنایان ابشان‌میرساند مجلس ختم‌مردانه آنمرحومه روز یکشنبه ۵خرداد ماه‌جاری ازساعت ٤تا ٦بعدازظهر درمسجد مجدو مجلس‌ختم زنانه .بعدازظهر همان روز درمنزل آقای مرتضی طباطبائی‌دیبا واقع‌در خیابان‌بهار کوچه طباطبائی قرار میباشد

سرلشکر محسن‌دیبا

قاسم امین‌صادقیه‌ـمنصورامین‌صادقیه‌ـمرتضی‌طباطبائی دیبا ـ رضی‌طباطبائی‌دیبا‌ـرضاطباطبائی دیبا‌ـ پرویز طباطبائی‌دیبا‌ـسرهنك‌جعفر دژدار‌ـحسن امین‌صادقیه دکترفریدون امین صادقیه . سیدحسین قائمی‌پور حاج‌خلیل افتخاری ـ منصور طباطبائی‌دیبا ـ دکتر یزدان‌پناه ـ ابراهیم‌گیلانشاه ـ سرهنك محمدعلی سلیمی ـ حمید ختائی ـ مهندس علی‌اصغر ختائیان کریم‌دژدار ـ احسان‌الله ضرغام ـ اردشیر آق‌اولی مهندس‌مجید طباطبائی‌دیبا‌ـ مهندس‌مسعود طباطبائی دیبا‌ـ فرهاد قهرمانی‌ـرضارهنما‌ـعلمیه

آ ـ ٤٦٢٧ ۲ـ۲

بانهایت تاسف‌فوت والده مرحومه انجناب حاجی محمد اقبال‌مدیر عامل‌شرکت سهامی‌اتومولوی‌نوخط ۱۸را درنجف‌اشرف باطلاع دوستان وآشنایان میرساند. مجلس‌ختم آنمرحومه روزیکشنبه‌پنجم‌خردادماه‌جاری ازساعت‌سه‌الی شش‌بعدازظهر درمسجدحاجی ابوالفتح واقع در میدان‌شاه منعقدوختم‌زنانه روزسه‌شنبه‌هفتم‌خرداد ازساعت‌سه‌الی‌شش بعدازظهردرمنزل شخصی‌واقع درخیابان ری‌مقابل انبارگندم خیابان صفاری‌منعقداست

حاجی‌محمداقبال ـ قاسم‌اقبال ـ محموداقبال سیدعلی‌اکبرزعیم‌ـسیدامیرزعیم.سیدابراهیم بنی‌هاشمی

آ ـ ٤٦٣٧

بعموم بازماندگان آنمرحومه‌مصیبت‌واردەرا تسلیت‌میدهیم

بواسطه فوت‌مرحوم حاج علی‌اصغرنقدزاده مجلس‌ختمی‌ازطرف اهالی محل‌روزیکشنبه ۱۳۳۶٫۳٫۵(که‌مصادف باروزشهادت حضرت‌صادق‌میباشد) درمسجدخیابان بی‌سیم ازساعت ۸الی۱۱ صبح برقراراست حاج‌قندی

آ ـ ٤٧٠٩

نظربفوت حاج علی‌اصغرنقدزاده‌مجلس‌ختمی روز۲شنبه ۱۳۳۶٫۳٫۶ ازساعت ٤الی ٦بعد ازظهر درمسجد حاج‌سید عزیزاله واقع دربازارزرگ برقراراست

محمدرضانقدزاده ـحاج‌محمدحسین‌نقدزاده‌ـحاج محمدتقی‌نقدزاده ـ حاج‌صادق‌دانی ـ عباس شبیری

آ ـ ٤٧١١ ۱ـ۲

بعموم‌بازماندگان آنمرحوم بویژه فرزندان فقیدتسلیت‌میدهیم

خانواده‌های افشار قراحسنلو‌ـ دهستانی ـ بختیار پیرنیا‌ـشفائی‌ـ میمند‌ـ شریف‌خراسانی‌ـ شاهین ـمجلسی معصومی‌ـ فرمنداراد ـرضائی‌ـ راستی‌ـشیرلو‌ـایروانی

باکمال‌تاسف فوت‌سرهنك‌بازنشسته‌غلامحسین افشار قراحسنلو بزرگ خاندان افشارقراحسنلو راباطلاع‌دوستان وآشنایان‌میرساند ـ مجلس‌ترحیم فقیدسعید درروزدوشنبه ششم‌خرداد ازساعت۱۰الی۱۲ درمسجدمجدومجلس ختم‌زنانه بعدازظهرهمانروز درمنزل‌شخصی آنمرحوم‌واقع درامیریه بازارچه آقاشیخ‌هادی در کوچه‌سرهنك‌افشار منعقدخواهدبود. عبداله افشار

سرتیپ‌غلامعلی افشار‌ـعباس افشار‌ـاسکندر‌ـافشارایرج‌افشار یداله‌دهستانی‌ـ سرلشکر تیمور بختیار ـ سرلشکرشفائی سرتیپ‌محمدمیمند‌ـ ابوالحسن‌شریف‌خراسانی‌ـنصرت‌اله شاهین‌ـ سرهنك‌محمودمجلسی‌ـ سرهنك غلامحسین معصومی‌ـسرگردابوالحسن معصومی ـشمس‌الدین فرمنداراد ـ رضارضائی‌ـسرهنك راستی ـ علی شیرلو سرهنك ایوانری

بخانواده‌های محترمی که‌دراین‌حادثه عزادارند بویژه بازماندگان آنمرحوم مصیبت‌واردەرا تسلیت میدهیم•

آ ـ ٤٦٣٥ ۱ـ۲

باطلاع‌خویشان‌ودوستان‌میرساند چون‌روزیکشنبه پنجم‌خردادمصادف‌با شب‌چهلم درگذشت‌شادروان عباس‌هاشم‌بیگی میباشدمجلس‌یادبودی ازساعت چهارونیم بعد ازظهر برسرمزارآن‌مرحوم واقع‌در امامزاده‌عبدالله برقرار خواهد بود•

غلامحسین هاشم‌بیگی ـ سرهنك۲ مریدی ـ احمد اخوان

آ ـ ٤٦٤٩

خانواده‌های دولو‌ـ فاضل‌ـ سرجوئی‌ـ رئوف

تجویدی فوت‌مرحوم شفیع کاظم زاده را بااطلاع‌اقوام ودوستان وآشنایان‌میرساند ومتذکر میشود که مجلس ترحیم آنمرحوم‌صبح روزیکشنبه۳۶٫۳٫۵ ازساعت ۹تا۱۱درمسجدحاج حسن‌واقع درخیابان‌بوعلی (میدان شاهپور) برقرار است.

وجیه‌الله‌فاضل سرجوئی ـ زین‌العابدین‌دولو فرج‌الله‌رئوف‌ـاسماعیل تجویدی‌ـمحمد فروغی‌زاده

بعموم بازماندگان آنمرحوم مصیبت‌واردەرا تسلیت‌میدهیم آ ـ ٤٦٣٢

بانهایت‌تاسف فوت‌نابهنگام پدرعزیزمان‌آقای سیدرضا کامیاب شریفی را باطلاع‌عموم فامیل‌وآشنایان‌میرساند. مجلس‌ختم‌آن مرحوم روزیکشنبه۳۶٫۳٫۵ ازساعت۵ الی۷ بعدازظهر درمسجدحاجی‌ربابه واقع در خیابان مختاری وختم‌زنانه درمنزل‌شخصی‌خواهدبود.

آ ـ ٤٦٤٧ میرشجاع ومیرمنصور

بازماندگان آنمرحوم مصیبت وارده را تسلیت میدهیم .

فرانسه

رنه‌پلون مامور مطالعه برای حصول اکثریت در مجلس گردید

پلون قبلا شرط کرده است که ماموریت تشکیل کابینه بوی داده نشود

رنه کوتی رسماً از مسافرت بامریکا منصرف شد

رنه‌پلون

پارس ـ مرحله اول بحران فرانسه خاتمه یافته و رئیس جمهور فرانسه مذاکرات اولیه خودرا انجام داده است وازرنه پلون تقاضا نموده است مطالعاتی درمورد تشکیل دولت جدید واکثریت این دولت در مجلس و نکات دیگر بعمل آورد. گفته میشود فعلا ماموریت رنه پلون محدود به مطالعاتی دراطراف حصول اکثریت در مجلس برای دولت آینده است ولی احتمال دارد این ماموریت محدود تبدیل به مسئولیت بزرگتری گردد و رنه پلون شخصا مامور تشکیل دولت جدید شود.

شرط پلون

رنه‌پلون لیدر حزب اتحادیه جمهوریخواهان است تا بحال دوبار در فرانسه نخست وزیری رسیده وچندین بار در کابینه‌های مختلف عضویت داشته است.

رنه‌پلون پس از آنکه ازطرف رئیس جمهوری فرانسه مامور مطالعه برای ایجاد توافق بین احزاب مختلف در مجلس گردید بخبرنگاران گفت من بشرطی این ماموریت را ازطرف رئیس جمهوری قبول کردم که پس از حصول نتیجه مطلوب مرا شخصا مامور تشکیل دولت جدید نکنند زیرا در وضع کنونی حاضر تشکیل دولت فرانسه نیستم ووضع فرانسه در حال حاضر بسیار مشکل و بد است واحزاب هر یك مصرا از نظریات خود دفاع میکنند وحاضر نیستند قدمی بجلو بگذارند.

انصراف از مسافرت

پارس ـ روز گذشته در یك اعلامیه رسمی که ازطرف ریاست جمهوری فرانسه منتشر گردید بدولت امریکا اطلاع داده شد که بمناسبت اوضاع سیاسی و بحران فعلی فرانسه مسافرت رئیس جمهور فرانسه رنه کوتی به امریکا غیرمقدور است.

پرزیدنت ایزنهاور پس از دریافت اطلاع رسمی از طرف سفیر فرانسه پیامی برای رنه کوتی فرستاد و از اینکه رئیس جمهور فرانسه قادر نیست طبق برنامه قبلی سفر خودرا درامریکا آغاز نماید شدت ابراز تاسف نموده و اظهار امیدواری کرده است که بعدا درموقع مناسبی رئیس جمهوری فرانسه مسافرت خودرا بآمریکا عملی سازد.

(خبرگزاری فرانسه)

خلع سلاح

آمریکا مشغول تهیه پیشنهادهای جدیدی است ـ بموجب این پیشنهاد از این پس فقط سه کشور دارای سلاحهای اتمی خواهند بود

واشنگتن ـ آیزنهاور رئیس جمهوری آمریکا روز پنجشنبه درباره پیشنهاد های خلع سلاح شوروی‌ها با اعضای شورای امنیت ملی آمریکا که عالی‌ترین مرجع امنیت آمریکا است بمشاوره ومذاکره پرداخت.

جلسه کنفرانس لندن

هارولد استاسن پس از پایان جلسه بمخبرین گفت که او بزودی برای ادامه مذاکرات و شرکت در کنفرانس خلع سلاح بلندن مراجعت میکند تا روز دوشنبه که جلسه کنفرانس تشکیل میشود در آنجا حاضر باشد.

(رویتر)

جلسه فوق العاده

واشنگتن ـ روز گذشته پرزیدنت آیزنهاور ازرهبران کنگره و سایر مقامات عالیرتبه آمریکائی دعوت کرد که یك کنفرانس فوق العاده برای رسیدگی بمسئله خلع سلاح و نظریات اخیر دولت شوروی دراینمورد تشکیل گردد.

جیمز هاگرتی منشی مطبوعاتی کاخ سفید اظهار داشت که این کنفرانس بمسئله خلع سلاح رسیدگی خواهد کرد وازهرگونه توضیح بیشتری در اینمورد خودداری کرد

در کنفرانس روز پنجشنبه شورای امنیت ملی آمریکا بالاخره استاسن و رادفورد که اکنون دونظر مخالف را درمورد مسئله خلع سلاح تعقیب می کنند حضور یافتند.

بقرار اطلاع اکنون دولت آمریکا مشغول مطالعه در اطراف پیشنهاد نظریه جدیدی است که بموجب آن توافق شود هیچ یك ازدول جهان بجز سه کشوری که اکنون سلاح اتمی دارند مبنعد بااینگونه سلاحها مجهز نشوند. (آسوشیتدپرس)

پیشنهاد های جدید

واشنگتن ـ محافل مطلع اظهار میدارند که ایالات متحده آمریکا، پیشنهادهای جدید خود را در کمیته خلع سلاح که هفته آینده مجدداً در لندن تشکیل میشود، مطرح خواهد ساخت.

گفته میشود که درهرزمینه‌ای باشوروی‌ها، توافق حاصل شود، آمریکا درخواست بازرسی بین‌المللی خواهد نمود.

مثلا اگر درزمینه کاهش از تعداد نیروهای نظامی توافق شود، آمریکا درخواست خواهد کرد که بتواند مراکز نظامی شوروی ازطرف افسران آمریکائی موردبررسی قرار گیرد و یا اگر درمورد تقلیل سلاحها، توافق شد، آمریکا خواستار بازرسی قورخانه‌های شوروی خواهد بود (آسوشیتدپرس)

اردن

دولت اردن تقاضای تخلیه سربازان سوریه را کرده است ـ مطبوعات مصری بتصمیم اردن حمله میکنند ـ تخلیه اردن از سربازان نگلیسی پایان یافت

رادیو قاهره اعلام کرد که تخلیه اردن از نیروی سوریه اغاز شده است

مصر قسط اول کمك اقتصادی خودرا باردن خواهد پرداخت ـ مامورین کنسولگری مصر دراورشلیم اخراج شدند

بیروت ـ درمحافل سیاسی بیروت گفته میشود که حکومت اردن از دولت سوریه خواسته است نیروهای خودرا هرچه زودتر ازخاك آن کشور بیرون ببرد

تقاضا ازسوریه

امروز یك مقام صلاحیتدار ارتشی بخبرنگار خبرگزاری فرانسه اظهار داشت که دولت اردن بحکومت سوریه عملی اطلاع داده است که درحال حاضر اوضاع واحوال وشرایطی که درزمان نبرد کانال سوئز ورود واستقرار نیروهای سوریه را درخاك اردن هاشمی ایجاب میکرد از بین رفته ودیگر هیچگونه بیمی از خطر حمله ناگهانی اسرائیل درمیان نیست.

دولت اردن هاشمی درپایان متذکر شد ازاینکه حکومت سوریه در لحظات بحرانی وخطرناك بکمك این کشور شتافت سپاسگزار است ولی از فرمانده کل نیروهای سوریه میخواهد که هرچه زودتر برای تخلیه نیروهای خود ازخاك اردن اقدام کند

حملات مطبوعات مصری

قاهره ـ مسئله تخلیه نیروهای سوریه ازخاك اردن مصادف با حملات شدید روزنامه‌های مصری نسبت بحکومت ملك حسین گردیده است.

روزنامه دست چپ «المساء» چاپ قاهره مینویسد:

دولت اردن ازسوریه تقاضا کرده نیروهای خودرا ازخاك این کشور خارج نماید زیرا اردن نیزمانند اسرائیل در حال حاضر تحت تاثیر ونفوذ آمریکا قرار گرفته ودیگر دولت اسرائیل ازناحیه این کشور خطری برای خود نمیبیند.

«فوادالحلبی» یکی ازاعضای عالیمقام دولت سوریه روز گذشته درحالیکه حامل یك پیام خصوصی ازشکری القوتلی رئیس جمهور سوریه برای جمال عبدالناصر بود واردقاهره گردید ولی معلوم نیست این پیام باقضیه تخلیه نیروهای سوریه از خاك اردن ارتباطی دارد یاخیر؟

(اسوشیتدپرس)

عدم رضایت سوریه

بیروت ـ امروز منابع مطلع پایتخت لبنان اظهار داشتند که ازطرف دولت سوریه درپاسخ تقاضای دولت اردن در مورد فراخواندن نیروهای نظامی آن کشور ازخاك اردن تاامروز هیچگونه اقدامی بعمل نیامده این محافل اضافه میکنند که دولت سوریه ظاهرا ازاین تقاضا ناراضی است و سعی دارد دولت مصر را در این مورد مداخله دهد.

نیروهای عربستان

بایددانست که هم اکنون نیروهای دولت عربستان سعودی نیز درخاك اردن میباشند لیکن دولت اردن بهیچوجه تقاضای احضار نیروهای عربستان سعودی را نکرده است.

امروز ژنرال عزیز عبدالکریم وابسته به ستاد ارتش سوریه برای گفتگو بامقامات نظامی عربستان سعودی بطور ناگهانی دمشق را بسوی ریاض ترك گفت.

گفته میشود که وی بدولت عربستان سعودی پیشنهاد خواهد کرد که نیروهای خودرا ازخاك اردن هاشمی فراخواند تادولت سوریه نیز بنوبه خود واحدهای نظامی خودرا ازشمال اردن احضار کند.

شروع تخلیه

لندن ـ رادیو قاهره اعلام کرد که نیروی سوریه تخلیه خاك اردن را شروع کرد.

خروج نیروهای سوریه ازاردن برحسب درخواست صریح اعلیحضرت ملك حسین پادشاه اردن هاشمی صورت گرفته و بطوریکه رادیو قاهره اطلاع داده بزودی کلیه سربازان سوریه ازاردن خارج خواهند شد (رویتر)

پایان تخلیه مفرق

ازعمان ـ دیشب درعمان اعلام شد که پایگاه نظامی بریتانیا درمفرق شمال اردن دراواخر هفته آینده تخلیه خواهد شد.

اردن بمناسبت تخلیه این پایگاه جشن خواهد گرفت وملك حسین سخنرانی رادیوئی مهمی ایراد خواهد کرد.

کمك مصر

قاهره ـ روزنامه الشعب یکی ازجراید وابسته بدولت مصر درشماره بعدازظهر دیروز خود اطلاع میدهد که دولت مصر همانطوریکه قول داده قسط اول کمك های اقتصادی خودرا که معادل ۷ میلیون دلار میگردد دراختیار دولت اردن خواهد گذاشت.

اخراج مامورین مصری

لندن ـ روزنامه دیلی میل درشماره دیروز خود خبری ازقول خبرنگار خود دربیروت منتشر کرده دایر براینکه دولت اردن سرتیپ محمود عبدالعزیز کنسول مصر دراورشلیم وتمام کارمندان کنسولگری را اخراج کرده است.

خبرنگار مزبور میافزاید که ملك حسین بمصریها گفته است بااعزام افراد دیگر بجانشینی کنسول یاکارمندان کنسولگری موافقت نخواهد شد مگر اینکه مصر اطمینان دهد که جانشینان آنها فعالیتهای خودرا محدود بوظایف کنسولگری خواهند کرد.

دستور سوریه

کراچی ـ سوریه سربازان خود درخاك اردن دستور داده که خاك آن کشور را ترك گویند. از دمشق گزارش می‌رسد که اقدامات سوریه بدنبال تقاضای ملك حسین پادشاه اردن بعمل آمده است. ممکن است عملیات تخلیه امروز پایان یابد.

مصر

مذاکرات بازرگانی مصر وانگلیس آغاز شد

مصر تقاضای ۱٫۵ میلیارد دلار وانگلستان تقاضای ۱۳۰ میلیون لیره خسارت کرده است

رم ـ مذاکرات محرمانه مالی بین نمایندگان وکارشناسان بریتانیائی و مصری دیروز درروم آغاز گردید

موضوع مذاکرات

موضوع مذاکرات شامل سه مطلب میباشد: اول استفاده ازحساب شماره یك برای مبادلات بازرگانی با بریتانیا ـ هفته گذشته دولت انگلستان این حساب را برای دریافت حق العبور کشتی های انگلیسی درکانال انگلاند باز کرد.

دوم آزاد کردن مقداری ازوجوه استرلینگ بلوکه شده مصر بوسیله دولت بریتانیا برای تکمیل معاملات بازرگانی با مصر.

اظهار اطلاع میشود که فعلا معادل مبلغ ۲۷٫۸۰۰٫۰۰۰ لیره دراین حساب بلوکه شده است.

علاوه براین مصر یك حساب دیگری بنام حساب شماره ۲ درکانال انگلستان دارد که فعلا مطرح مذاکره نیست و آن حساب نیز قبلا بوسیله دولت بریتانیا بلوکه شده است.

دراین حساب دولت مصر معادل ۶۵ میلیون لیره موجود دارد.

ادعای غرامت

موضوع سوم که از همه مهمتر میباشد مسئلهٔ ادعاهای غرامت مصر است. دولت مصر از بابت خساراتی که هنگام حمله انگلیس وفرانسه به مصر وارد شده مطالبه یك میلیارد و نیم دولار غرامت می نماید.

بریتانیا درمقابل ادعائی دارد بدینقرار: معادل ۶۰ میلیون لیره بعنوان خسارت باموال بازرگانان انگلیسی و ۴۰ میلیون بعنوان خسارت تاسیسات بریتانیا در کانال سوئز و ۳۰ میلیون لیره هم خسارت کمپانی کانال سوئز.

محیط دوستانه

سردنیس ریکت رئیس هیئت نمایندگی بریتانیا قبل ازحرکت ازلندن اظهار داشت که بریتانیا هیچگونه تعهدی را درمورد خساراتیکه درنتیجه حمله به کانال سوئز حاصل شده قبول نخواهد کرد.

پس ازپایان نخستین جلسه مذاکرات نماینده مصر بخبرنگاران اظهار داشت که مذاکرات درمحیط دوستانه‌ای صورت می گیرد واحتمال میرود از آن نتایج مطلوبی بدست آید

گفته می‌شود که درطی این مذاکرات احتمال دارد که مصریها دامنه مذاکرات را آنقدر وسیع بگیرند که منجر باستقرار مجدد روابط بازرگانی بین دو کشور شود اما تصور نمی رود که این مذاکرات باعث برقراری روابط سیاسی بین مصر وانگلیس شود.

بنابا طلاع مقامات رسمی مذاکرات رم مدت ده روز طول خواهد کشید

فرمز

مردم تایپه بسفارت امریکا حمله بردند و آنرا ویران کردند

تظاهر کنندگان پرچم امریکا را پائین کشیدند و سفیر را سنگباران کردند دهها نفر شده اند

در تایپه حکومت نظامی برقرار شد و ۳۳ هزار سرباز درشهر متمرکز گردیدند

امریکا یادداشت شدیداللحنی تسلیم حکومت چین ملی کرد ـ درژاپن نیز بیم وقوع حوادث مشابهی میرود

تائی‌په ـ روز گذشته چندین هزار نفر ازاهالی فرمز کتابها ونشریاتی که ازطرف اداره اطلاعات امریکا طبع و نشر شده بود روی هم انباشته و بآنها آتش زدند وتظاهراتی علیه امریکا بعمل آوردند که پلیس ناچار بمداخله شد وعده کثیری دستگیر وزندانی گردیدند.

محاصره پاسگاه پلیس

شب گذشته هزاران نفر ازاهالی تائی‌په پاسگاه پلیس این شهر را محاصره کرده و تقاضای استخلاص زندانیان را داشتند عده زیادی ازمامورین برای حفظ بنای پلیس و اداره تبلیغات واطلاعات امریکا بمحل فرستاده شدند ودراطراف سفارت امریکا تعدادی تانك واتومبیل زره‌پوش برای حفظ سفارت واتباع امریکائی مستقر گردیده است (خبرگزاری فرانسه)

حمله بسفارت امریکا

واشنگتن ـ گزارشهائیکه دیشب از واشنگتن دریافت شده حاکیست که عصر امروز تظاهرات ضد امریکائی شدیدی درشهر تایپه پایتخت چین ملی برهبری عده‌ای از کمونیستها که احساسات عده‌ای ازافراد را تحریك کرده بودند انجام گرفت و تظاهر کنندگان سفارت امریکا در تایپه حمله برده و ضمن ویران ساختن مرکز اطلاعات امریکا درتایپه صدمات زیادی بسفارت رسانده ۱۳ تن امریکائی از اعضای سفارت رامجروح ساختند حال سه نفر از آمریکائیها خطرناکست

بقیه درصفحه سیزدهم

بودجه امریکا

وزیر دفاع آمریکا گفت: تقلیل در اعتبارات نظامی برنامه‌های دفاعی لطمه خواهد زد در برنامه امنیت متقابل مسئله توسعه اقتصادی مورد توجه قرار گرفته است

بیشتر کمکهای اقتصادی بمردم اسیا وافریقا داده خواهد شد

واشنگتن ـ چارلز ویلسن وزیر دفاع امریکا در کمیسیون اعتبارات سنای امریکا اظهار داشت که هیچ دلیلی وجود ندارد که ما تصور کنیم که خطر بین‌المللی کاهش یافته است.

لطمه ببرنامه تدافعی

ویلسن که در کمیته حاضر شده بود تااز اعتبارات پیشنهادی بودجه تدافعی امریکا دفاع نماید گفت:

هرگونه تقلیلی در ارقام پیشنهادی لطمه باجرای برنامه‌های تدافعی امریکا خواهد زد.

ویلسن گفت درخاورمیانه جلوی پیشرفت کمونیستها گرفته شده است ولی معذلك مسائلی است که باید حل شود وهم اکنون که بودجه امریکا در کنگر مطرح است امکان دارد که درخاورمیانه وباسایر نقاط جهان مواجه بامشکلاتی بشویم. (رویتر)

توسعه اقتصادی

واشنگتن ـ دولت ایالات متحده در نظر دارد دربرنامه امنیت متقابل توجه عمده خود را بتوسعه‌های اقتصادی معطوف دارد واین موضوع دیروز هنگامی که هالیستر رئیس اداره همکاری های بین‌المللی در کمیته روابط خارجی امریکا اظهاراتی میکرد مورد توجه شایان قرار گرفت.

هالیستر ضمن بیانات خود ازمجلس سنای امریکا درخواست کرد که از ۳۸۶۵ میلیون دلار بودجه پیشنهادی پرزیدنت ایزنهاور برای کمکهای خارجی درسال مالی ۱۹۵۸ بهتیبانی کنند.

کمك بآسیا و آفریقا

ازنیویورك ـ ریچارد نیکسون معاون ریاست جمهوری امریکا دیشب در نیویورك گفت که مردم آسیا وخاور نزدیك وافریقا تصمیم دارند که ازلحاظ اقتصادی پیشرفت کنند.

نیکسون صریحاً از بودجه پیشنهادی ایزنهاور دفاع کرد واز اهمیت آن قسمت از بودجه که برای کمك اقتصادی بملل دوست است سخن گفت.

وی طی نطقی درشصت وپنجمین جلسه موسسه آهن وفولاد آمریکا یادآور شد که قسمت بیشتر این کمك اقتصادی به مردم آسیا وافریقا وخاور نزدیك اختصاص دارد.

مذاکرات مجلس لردان انگلیس

آینده کانال بدست قدرتهای دریائی است

مصر از لحاظ اقتصادی ورشکسته و از لحاظ نظامی توخالی است

نفوذ مصر و شوروی در خاورمیانه از بین رفته است

لندن ـ مجلس لردهای انگلستان دیروز سیاست دولت ملك میلان را در مورد کانال سوئز مورد بحث قرار داد، لرد هوم وزیر روابط کشورهای مشترك المنافع طی نطقی که در این باره ایراد کرد تأیید نمود که آینده کانال سوئز در دست مشتریان یعنی کشورهای بزرگ دریائی است.

ورشکست و توخالی

وی گفت دولت مصر هم اکنون متوجه میشود که بدون قبول منافع استفاده کنندگان از کانال سود زیادی نخواهد برد و باین جهت ادعاهای سابق خودرا در مورد کانال تعدیل کرده است.

وزیر کشورهای مشترك المنافع خاطر نشان ساخت که تصرف کانال توسط مصر نخستین قدم او در اجرای برنامه خود که همان سلطه بر دنیای اسلام ازاین راه تامر اکش است بود، لرد هوم یادآور شد که دیگر روسیه شوروی و مصر نفوذی درخاورمیانه ندارند و پیمان بغداد از هر جهت تقویت شده و بر همه که معلوم شده که سرهنگ عبدالناصر از احساسات لرد هاملی اداه گفت از نظر حزب کارگر جمله بیمه یك کار غیرعاقلانه واحمقانه ونشایسته بوده است باید دید چه کسی دراین جریان مسئول تحریك واغوای دولت وقت بریتانیا بانجام چنین اقدام فوق العاده‌ای بوده است، این دولت باید نتایج وخیم آن کار احمقانه را تحمل کند.

لطمه بمقام رهبری

دراین هنگام لرد سالیسبوری که چندی پیش بعنوان اعتراض نسبت بآزادی اسقف قبرس ازعضویت کابینه استعفا کرد گفت اگر بریتانیا در مسئله کانال رو به محکمی پیش میگرفت مسلما کلیه کشور های آزاد جهان بحمایت از انگلستان برمیخاستند.

سالیسبوری گفت قبول پیشنهاد های عبدالناصر عواقب وخیمی برای بریتانیا در برخواهد داشت، وحال آنکه تحریم کانال سوئز ازطرف بریتانیا تاثیر معنوی مهمی در وضع عبدالناصر مینمود.

این عمل لطمه شدیدی باهمیت مقام وموقعیت بریتانیا در رهبری معنوی جهان زده است. این همان مقام وموقعیتی است که اکنون امریکا در عهده گرفتن آن دچار تردید گردیده است.

کار احمقانه

لرد اتلی رهبر حزب کارگر در مجلس لردها اظهار داشت که از نظر حزب کارگر

از نیویورك

اخبار از سراسر جهان

لندن ـ بمب هیدروژنی انگلستان ۶ هفته قبل از موعد معین در جزیره کریسمس منفجر گردید وعلت آن بود که ملك میلان جهت موقوف نمودن آزمایش های اتمی، تحت فشار قرار گرفته بود ومیخواست زودتر منظور خودرا انجام دهد. انگلستان چهار انفجار دیگر در پیش دارد که دوتای آنها بمب اتمی است ودوتای دیگر بمب هیدروژنی.

نیویورك ـ شورو بهایزودی مسئله استقرار واحدهای موشك انداز آمریکا را در فرمز در شورای امنیت مطرح خواهد کرد وایالات متحده را متهم بتهدید چین کمونیست خواهند نمود.

بن ـ درخود اتحاد شوروی که از آزمایشهای اتمی آمریکا وانگلستان وباران های رادیواکتیو شکایت میکنند بیش از ۲۰۰۰ نفر براثر باران های رادیو اکتیو مسموم ومجروح شده اند.

مجله ماه نو

شماره سوم مجله ماه نو که شماره مخصوص (داستانها) است فردا منتشر میشود. دراین شماره بهترین و شیرین ترین داستانهای شرقی وغربی را که از بزرگترین داستانسرایان اقتباس شده است مطالعه خواهید فرمود. این شماره مخصوص را درروز انتشار خریداری کنید زیرا ممکن است روزهای بعد نتوانید بدست آورید. آ ـ ۴۶۵۹

پیشگاه مقدس اعلیحضرت همایون شاهنشاهی ارواحنافداه

خاطر مبارك استحضار دارند محصول منحصر وقابل حمل گیلان برنج است که بازرگانان خریداری وسیله بنگاههای باربری رشت بداخله کشور حمل مینمایند سال جاری مواجه باقدغن حمل برنج چمپاشده بدیهی است این قدغن ازلحاظ منع احتکار وتامین قوت اهالی رشت بوده وجای شکایت نیست ولی اداره تدارکات آرتش برنجهای نیازمندی خودرا برای تمام نقاط کشور دررشت خریداری وحمل آنرا منحصر ببنگاه باربری جانسپار نموده و۹ کاراژ دیگررا محروم ولطمه بمعاش این بندگان وکارمندان وباربران بنگاهها که باعائله خود صدها نفر میباشیم ومالیات وعوارض میپردازیم واردشد چون منوبات مقدس ملوکانه تعلق دارد درکار هرشهرستان باهل همانجا واگذارد وتمام طبقات در رفاه وآسوده باشند ازخاکپای مبارك استدعاداریم مقرر فرمائید حمل برنجهای تدارکات ارتش عادلانه بتمام بنگاههای باربری رشت برگذار گردد وبمنظور صرف وصلاح تدارکات ارتش حاضریم بمناقصه گذاشته وبنرخ کرایه کمتر حمل شود ازمراحم ملوکانه امیدواریم این عده را کمفرحمتکش ودعاگوی ذات شاهانه میباشند ازاین انحصار وگرفتاری نارو امستخلص فرمایند.

جانثاران منصدیان بنگاههای باربری رشت:

بنگاه نوین جدید ـ بنگاه سعادت ـ بنگاه خورشید بنگاه ملاحی ـ بنگاه اقتصاد ـ بنگاه صداقت ـ بنگاه کلدانی ـ بنگاه نصرت ـ بنگاه تندرو آ ـ ۶۰۲۴

تشکر وقدردانی

ازرؤسای محترم دوایر دولتی دوستان و خویشاوندان معظم طوایف و برادران عشایری که درحادثه سرریز نمودن شبانه عدهٔ اوباش بمنزل ووارد ساختن ضرب وجرح بخودوفرزندم دربیمارستان ومنزل ضمن عیادت ابراز محبت و تفقد فرموده وبابوسیله تلگراف ونامه موجبات تسکین خاطرم را فراهم فرموده اند صمیمانه سپاسگزار چنانچه براثر عدم مساعدت وضع مزاجی در شرفیابی تاخیری رخ دهد امیدعفو وبخشش دارم.

آ ـ ۴۶۱۷ محمدتقی جگینی

همه شب درهتل هامبورك

از آوازخواننده محبوب

بانو شهرزاد

استفاده فرمائید

هتل هامبورك

جاده پهلوی نرسیده به

بیمارستان شماره یك (یوسف آباد)

آ ـ ۶۰۱۶

هر قوطی ۳۲ ریال

بهای تعیین شده وسیله اداره کل تثبیت قیمتها

بودرجمهری سرای جواهری تجارتخانه سردار

بیارا سنگه تلفن ۲۳۲۰۶ مراجعه فرمائید

آ ـ ۵۹۷۴

قابل توجه مسافرین محترم اصفهان شیراز ـ رشت ـ کاظمین

بااتوبوسهای ماکیروس دوتیس سقف شیشه که حتی در خاورمیانه منحصر باین شرکت است مسافرت فرموده تاازمسافرت لذت واقعی را درك فرمائید.

شرکت ام ـ ای ـ ام میدان بهارستان تلفن ۳۷۵۲۲ ـ ۳۹۴۶۴ خیابان ناصرخسرو گیلان خراسان ۵۲۷۵۶ ـ ۵۲۲۷۵ آ ـ ۳۳۷۱ ۱ ـ ۴

از آقایان محترمی که ازاین جانب ضا کاظمی چك دریافت دارند که در بانك بازرگانی شعبه باختر ارائه دهند وچك را دریافت دارند وچون مهر این جانب که درذیل چك هاز ده شده مفقود گردیده خواهشمند است دارندگان چك قبل ازرجوع به بانك باخود این جانب رجوع فرمایند که چك دیگری بهمان مبلغ وتاریخ تقدیم دارم که درموقع مراجعه به بانك برگشت ننماید بعلت ایراد بالا واعلام قانونی درروزنامه رسمی درج که اطلاع یابند وچك قبلی بی اعتبار وقابل پرداخت نیست.

خیابان جمشید کوچه فشقائی دست راست درب چهارم منزل شخصی

آ ـ ۴۶۹۱

مجلس سنا

بقیه از صفحه اول

آقای دکتر جلالی وزیر کشور اظهار داشت :

بنده یك یك سئوالات آقای دکتر صدیق را جواب عرض میکنم. راجع به شرکت واحد، این شرکت در آبانماه سال ۱۳۳۴ تشکیل شد وطبق مقررات قانونی به ثبت رسید و اساسنامهٔ آن از طرف مجمع عمومی در ۴۳ ماده تصویب شد و سهام شرکت عبارتست از ۴۹ سهم آزاد و ۵۱ سهم متعلق شهرداری تهران و سرمایهٔ شرکت ۳۰۰ میلیون ریال است، شهرداری از سهام خود مقداری پول از بانک قرض کرد و در حدود ۴۴ میلیون و خورده‌ای هم صاحبان سهام آزاد در اختیار شرکت گذارده‌اند.

هیئت دولت برای مراقبت در حسن جریان کار شرکت هیئتی بنام هیئت عالی نظارت تشکیل داده است.

در مورد قسمت دوم سئوال سناتور محترم که ارتباط با این هیئت عالی نظارت داشت عین سئوال را باین هیئت ارجاع کرده و جوابی را که هیئت مزبور داده است عیناً قرائت میکنم :

در جواب سئوال جناب آقای دکتر صدیق سناتور محترم مراتب زیر باستحضار میرسد

اولاً شرکت واحد اتوبوسرانی تهران وحومه طبق مقررات قانون مورخه ۱۷ آبان ۱۳۳۵ ومقررات قانون تجارت تشکیل شد.

ثانیاً ـ در آمد شرکت عبارت از وجوهی است که از مسافر دریافت میگردد و وجوه دریافتی از مسافرین در قبال فروش تبرهای باجه‌های مخصوص است که در مراکز معین وجود دارد و بدیهی است وجوه حاصله از فروش بلیط بعد از رسیدگی در محاسبات شرکت وتطبیق آن با بلیط های فروخته شده همه روزه بحساب مخصوص در بانك ملی ایران تحویل میگردد.

ثالثاً ـ جواب سئوال سناتور محترم همان است که در قسمت اول توضیح گردید.

مع الوصف چنانچه موارد تخلفی را سناتور محترم احساس نمایند اعلام فرمایند تا مورد رسیدگی و تعقیب قرار گیرد.

در ضمن لازم است توضیحاتی نیز بعرض برسانم بطلاء تهران ۳۶ خط اتوبوسرانی دایر است که ۶ خط آن در دست شرکت واحد اتوبوسرانی و ۲۳ خط دیگر در دست شرکتهای مختلف است

شرکت واحد در ۹ خط خود ۲۷۰ اتوبوس یعنی در هر خط ۳۰ اتوبوس دارد و شرکت های دیگر جمعاً ۵۳۹ در ۲۳ خط دارند که بهر خط ۱۶ اتوبوس میرسد و اغلب این اتوبوسها هم فرسوده و از کار افتاده هستند. در نتیجه وقتی که اتوبوس کم باشد و برای نگهداری اتوبوسها و جلوگیری از فرسوده شدن شان تشکیلاتی نباشد در عین حالیکه مسافر معطل میشود خرج هم کمتر است و قیمت هم بالطبع ارزان است

در حالیکه شرکت واحد اتوبوسرانی خرجش زیاد است و مجبور است قیمت زیادتری داشته باشد.

دفاع نمیکنم

بنده نمیخواهم از شرکت واحد دفاع کرده باشم، زیرا این شرکت نقائص زیادی دارد برای اخذ نتیجه بررسی های متعددی در کار شرکت و طرز عمل آن بعمل آمده است ، در همین روزهای اخیر ایك کمیتهٔ آمریکائی پیشنهاد داده بود که حاضر است برای تعیین مسیر خطوط اتوبوس ۳۰۰ هزار دلار بگیرد و مطالعه کند واین مطالعه هم دو سال طول میکشید، البته نگران نباشید بنده این پیشنهاد را قبول نکردم فقط خواستم مستحضر باشید (خنده حضار)

بایستی آمار دقیقی از عبور و مرور مردم و از مسیر آنها در دست داشت و این کار دقیق و پر زحمتی است.

منظور از شرکت واحد اتوبوسرانی این بود که یك شرکت واحد جانشین اتوبوسهای مختلفی باشد که هر کدام مال یك نفر و وسیله ارتزاق آنهاست بدون اینکه آسایش و راحتی مردم توجهی بشود و بدون اینکه وسائلی در اختیارشان باشد که این ناراحتیها بوجود نیاید.

سرمایه این شرکت برای تأمین اتوبوسرانی یك شهر دو میلیونی خیلی کم و ناچیز است و تعداد اتوبوس های فعلا الان برای جمعیت تهران بسیار کم است بلاشك باید شرکت تعداد کافی اتوبوس برای شهر بیاورد، اتوبوسرانی بظاهر این نیست که مقداری اتوبوس از خیابانها عبور و مرور نکنند، در پشت این صحنه باید یك صحنه بزرگتری باشد، یعنی تعمیرگاه کاملا جامع که بتواند اتوبوسها را مرتب و منظم نگهدارد و از فرسوده شدن آنها جلوگیری کند، الان توجه کنید که اتوبوسها اغلب کثیف و فرسوده هستند و بقول یکی از آقایان از لوله شان مثل دود کش بخاری دود بیرون میآید، این بواسطه نبودن تعمیرگاه مجهز و مراقبت کافی است.

برنامه آینده

بنده بفکر افتادم که برای اتوبوسها یك کارخانه کوچکی هم دایر شود که اتوبوس را در همینجا سوار کنند تا هم عده‌ای کارگر مشغول کار شوند و هم اینکه خرج وارد کردن اتوبوس کم باشد و دیگری تاسیس یك آموزشگاه برای تربیت یك رانندگان است.

بیشتر خرابی اتوبوسها بواسطه عدم اطلاع و تربیت فنی رانندهاست

در امر « ارگانیزاسیون » اتوبوس و حفظ نکات لازم چاره‌ای جز این نیست که یك متخصص امور مالی و اداری هم در این سازمان باشد که با کمال بینظری انجام وظیفه کند در این مورد بنده در نظر دارم که چنین شخصی را استخدام کنم و یك متخصص فنی هم لازم داریم که اجازه ندهد صبحها اتوبوسها از گاراژ خارج شوند مگر اینکه کاملا آماده و مجهز باشند اینها مطالبی بود که بایستی بعرض آقایان محترم میرسید . با برنامه‌ای که عرض کردم ما خواهیم توانست بسیاری از نقائص شرکت واحد اتوبوسرانی را مرتفع کنیم

تازه ترین عکسهائی
که از اسپانیا بدست ما
رسیده است
سفیر پارسی گوی اسپانیا
همدم شاه ایران شد
فرستاده جوان پادشاه ایران
در اسپانیا لقب دون ژوئن
ایران گرفت
ارعلی جواه کلام
ایرانیان مخترع پیل الکتریکی
بوده اند
اسپانیاء آنطور که من دیدم
از : دکتر محمد شاهکار
ماجرای الاغ قبرسی
از یادداشتهای وارن، رئیس سابق اصل ۴
زیبائی آفتی است
از : علی اکبر کسائی
حافظ اروپا
زندگانی عاشقانه‌ای داشت که خودیکی از زیباترین رمانهاست
برای تهیه تابلوهای خردشلوار مردانه میپوشید
و بکشتارگاه میرفت
از کمند و گرز ناموشك و سب ایدرژنی
زندگی خصوصی هیتلر
بقلم : رئیس سرویس مطبوعات او
یك فاجعه امریکائی ـ شاهکار تئودور درایزر
ترجمه : حسن شهباز
داستان کامل «گرداب» ترجمه شجاع الدین شفا
ضمیمه شماره خرداد ((اطلاعات ماهانه)) است
فردا صبح منتشر میشود

قانونی نیست...

آقای دکتر صدیق گفت :

بنده یقین دارم باتوجهی که آقای وزیر کشور نسبت بمسائل عمومی دارند باین موضوع نیز توجه فرمایند وانشاءالله در اصلاح آن موفقیت حاصل خواهد کرد.

این شرکت که الان وجود دارد قانونی نیست ، قانونی که بتصویب مجلس رسیده مقرر میدارد که امتیاز شرکت های حمل و نقل و اتوبوسرانی شهرداری واگذار شود.

ولی متأسفانه وزارت کشور درست در جهت مخالف این امر رفتار کرده یعنی این کار را واگذار کرده‌اند به شهربانی و اداره راهنمائی و رانندگی یعنی مراجعی که باید در امر عبور و مرور و نقل و انتقال مسافر و غیره نظارت داشته باشد .

در این باب از طرف مجلس سنا چندین بار نامه‌هائی نوشته شده است بوزارت کشور و دولت که این کار صورت قانونی ندارد و بنده باستناد این نامه‌ها و نص صریح قانون عرض میکنم که این شرکت طوریکه تشکیل شده قانونی نیست.

اما موضوع دیگری که میخواستم متذکر شوم اینست که در سال ۱۳۳۳ اتوبوس رانها میخواستند نرخ بیافزایند در آنوقت در مجلس سنا کمیسیونی تشکیل شد و این کمیسیون عده‌ای را مأمور کرد یکروز از صبح تا شام در خطه توی اتوبوس نشستند و حساب کردند و صورتجلسه دادند که ۲۸۴۷ نفر در همان خط در ظرف ۱۶ ساعت سوار شدند و ۲۸۴۷ ریال بلیط خریدند و حساب کرده بودند که خرج در رفته یك اتوبوس در حدود ۱۰۰ تومان عایدی دارد و بدینجهت اتوبوس‌رانها هم تعهد کردند که از اضافه کردن نرخ خودداری نمایند .

حالا شایع است در حالیکه شرکت اتوبوسرانی روزی هفتاد و هفت هزار تومان عایدی دارد فقط سی و سه هزار تومان وارد دفاتر میکند. چون مطالب زیادی در این باره گفته میشود تمنی دارم موضوع ارجاع شود بکمیسیون و موضوعات بعرض آقای وزیر کشور هم برسد ، مضافاً باینکه اکنون قیمت را دو برابر کرده‌اند .

پیشنهاد دولت...

در این هنگام آقای وزیر دارائی صورت اسامی سه نفر را از طرف دولت برای تعیین یکنفر عضو هیئت نظارت سازمان برنامه بجای آقای دکتر جلالی بمجلس سنا تقدیم کرد.

این سه نفر عبارتند از آقایان : دکتر عماد حکمت، مهندس علوی، مهندس عباس زاهدی.

مجازات دزدان اطفال

سپس آقای مجلسی کفیل وزارت دادگستری لایحه‌ای برای اصلاح مواد ۲۰۲ و ۲۰۳ قانون مجازات عمومی در خصوص کسانیکه اقدام سرقت اطفال مینمایند بقید یك فوریت تقدیم نمود.

طرح فوریت...

لایحه مزبور قرائت و مطرح شد.

آقای دکتر صدیق گفت: بنده موافقم که این لایحه با فوریت مطرح شود و مجازاتی برای این اشخاص در نظر گرفته شود لکن باید جلوی اساسش را گرفت.

اساس این کار فیلمهائی است که با اخذ وجوه هزار فعل و انفعال اجازه داده میشود نمایش داده شود و این فیلمها مخرب اخلاق است.

توجه میشود...

آقای دکتر جلالی وزیر کشور گفت: موضوع فیلمها، از نخستین موضوعاتی است که مورد توجه دولت واقع شده و مخصوصا جناب آقای نخست وزیر دستور فرمودند کمیسیون خاصی برای این کار تشکیل شود و عده اعضای کمیسیون از سه نفر به پنج نفر افزایش داده شد.

(جمال امامی ـ اگر عده تأثیر دارد ۲۰۰ نفر شرکت کنند!) وعلاوه بر این تاکید شده است بازرسانی بروند و ببینند اگر فیلمی که تصویب نشده است باز هم نمایش داده شده است آنرا توقیف کنند و مرتکب را بازداشت نمایند.

آقای لسانی گفت:

من احساس کردم وقتی آقای مجلسی لایحه را آوردند و تقدیم کردند و برای آن تقاضای فوریت نمودند همکاران بنده نسبت بفوریت لایحه نظر موافق داشتند لکن میپرسیدند که آیا در اجرا هم فوریت دارد یا خیر ؟

آقای لسانی سپس پیرامون لزوم سرعت در انجام این نوع لوایح وقت در آن تذکراتی داد و گفت: از آقای کفیل وزارت دادگستری تقاضا میکنم موافقت فرمایند دادسرا ماجراهائی را که مستلزم بامنیت اجتماعی دارد دقت و جدیت بیشتر نمایند

ناطق سپس در خصوص فیلمها صحبت کرد و گفت:

فیلم در کشورهای دیگر برای تعلیم و تربیت است. مهمترین کشور صادر کننده فیلم امریکاست وچون یك گرفتاری عجیبی در آمریکا پیش آمده یعنی اطفال کمتر از ۲۰ سال مرتکب جنایت میشوند وجنون اعمال جرم پیدا کرده‌اند فیلمهای زیادی برای تربیت اطفال تهیه کرده‌اند وچون این فیلمها از لحاظ تجارتی صرف نمیکند وزارت امنیت اجتماعی و دولت کمك مالی میکنند که این فیلمها نشان داده شود. متاسفانه همان طور که کشور ما مرکز بنجل ترین اشیاء دنیا شده است فیلمائیکه در این کشور نشان داده میشود بنجلترین فیلمهاست !

کمیسیون تحقیق

آقای رئیس اظهار داشت: بنا بتقاضای آقای دکتر صدیق موضوع سؤال ایشان در مورد اتوبوسرانی تهران به کمیسیون تحقیق ارجاع میشود سپس بتقاضای ۱۷ نفر از سناتورها دو لایحه مربوط به الحاق ایران به پروتکل های اصلاحی قراردادهای منع فحشا و جلوگیری از نشریات مستهجن وجلب سرمایه‌های خصوصی کشورهای متحده امریکای شمالی قبل از لایحه شهرداریها در دستور قرار گرفت .

قرارداد منع فحشا

شور اول لایحه الحاق ایران به پروتکل های اصلاحی قرار داد های منع فحشا و جلوگیری از نشریات مستهجن مطرح گردید. آقای دکتر صدیق تذکراتی در این لایحه داده.

به لایحه مذکور رأی گرفتند و تصویب گردید و برای شور دوم به کمیسیون ارجاع شد.

جلب سرمایه

در این موقع شور دوم لایحه جلب سرمایه های خصوصی کشورهای متحد آمریکای شمالی مطرح گردید.

آقای جمال امامی هنگام بحث در کلیات لایحه اظهار داشت :

در مورد این لایحه ابتدا باید بدانیم که چه عواملی برای جلب سرمایه‌های خارجی لازم است و آیا این عوامل را دارا هستیم یا نه آیا ما امنیت اجتماعی و فردی و قضائی داریم و آیا میتوانیم به سرمایه داران خارجی اطمینان طویل المدة بدهیم ؟

تا موقعی که این تضییقات در داخله نسبت بر کسب و کار خودتان هست آیا خارجی اطمینان آوردن سرمایه میکند؟

با این عدم ثباتی که در کار ما هست کی اطمینان میکند که سرمایه بیاورد؟

در یك مورد از موضوعات اقتصادی فرمائید کدام تصمیم را سه سال گرفته‌اید و رویش پافشاری کرده و نتیجهٔ مثبت گرفته‌اید ؟ هر روز میآئیم روی هوی و هوس در اقتصادیات مملکت دخالت میکنیم و تغییرش میدهیم.

راجع به ارز ، راجع به اجاره، راجع به صادرات و راجع به واردات روی هوی و هوس تصمیم میگیریم ، آنهم روی هوی و هوس فردی ، آنرا تغییر میدهیم، مگر ما منافع اجتماع را در نظر میگیریم و تصمیمات ما متکی به منافع اجتماعی ماست ؟ ابداً ...

مگر ما خودمان اطمینان داریم که اگر یك مؤسسه اقتصادی و تولیدی بکار بیاندازیم، ۵ سال میتوانیم آنرا نگهدارم؟ کدام یك از شما این اطمینان را دارد ؟

البته مؤسسه‌ایکه کار شسته و رفته بکند نه تقلب ، کار شسته و رفته بکند و از سرمایه خودش در سال صدی پنج استفاده بکند ، ممکن است؟ بندوبست امری علیحده است ، بندوبست هم که سرمایه لازم ندارد همان سرمایه بندوبست چی کافی است .

جلب سیاح

این کار هم مثل جلب سیاح است ـ راه نداریم ، هتل نداریم خارجی را در راهها میکشیم و بعد میخواهیم سیاح هم جلب بکنیم مگر کسی مرض دارد، جلو چشمش می بیند که اشخاصی که آمده‌اند تا بما کمك بکنند کشته میشوند، و تمام دستگاه قادر بجلوگیری نیست یکنفر باغی را بگیرد واقعاً مسخره نیست که ما این تشکیلات عریض وطویل هنوز ما نتوانسته‌ایم یك دادشاه را دستگیر کنیم و آن چهار نفر هم که دستگیر شده‌اند یا کشتانها آنها را دستگیر کرده‌اند ، ژاندارمری ، ارتش ، شهربانی چکار کرده‌اند؟ یك میلیارد و دویست میلیون تومان خرج دستگاه انتظامی ماست و نتیجه اش هم اینست که دادشاه بقول روزنامه‌ها آزادانه بین ایران و یا کستان در رفت و آمد است !!

ما وقتیکه میخواهیم از تهران بقزوین برویم با وجودیکه ایرانی هستیم غممان میگیرد ، آقای دکتر صدیق اگر بشما بگویند بقزوین بروید ، ناراحت میشوید ، ترجیح میدهید تا آمریکا بروید ولی بقزوین مسافرت نکنید ، ما در تمام شهرها یك هتل نداریم از اینها که راه آهن بمشهد رفته بودند بهرسید ، دو ماه پیش گفتیم آقای وزیر راه این راه آهن خراسان خراب است ، گوش نکردند وتمام شمارا مجموعاً گذاشتند توی آن واگر راه سراشیبی بود همه سر به نیست و نفله میشدید .

چه امیدی ، چه دلخوشی میتوان داشت آقایان از مشهد آمدید از هر کس پرسیدم کجا بودید گفتند منزل یکی از رفقا آیا خارجی هم منزل یکی از رفقایش مسکن کند؟

در شهرها اینهمه پول نفله میکنیم و ۱۰ میلیون تومان نمیدهیم هتل بسازند ۶۰۰ سال دیگر راههای ما درست میشود وما هم که آنروز زنده نیستیم که چیزی بپرسیم

از یکنفر که در شرکت «جان مولر» است پرسیدم که جان مولر چرا در این مملکت خراب شده است گفت باید پروژه هایرود وتصویب شود. اکنون بسکسال است تصویب نشده است و بدست ما نرسیده است ما نمیخواهیم کار بکنیم

این چه وضعی است اینها که بیرون هستند مثل ما میباشند ولی وقتی که وزیر میشوند مدتی آنجا عوض میشوند تا آنجا بروند مثل ما و بلکه بهتر استدلال میکردند که سرمایه خارجی با این وضع مقدور نیست باینجا بیاید و حالا خودتان پروژه ما آوردید ؟ ما دلمان میخواهد که سرمایه خارجی بیاید ثروت بیاندولی با چه و با کی؟

بله چهار نفر ماجراجو و حادثه‌جو میتوانند بعنوان سرمایه‌دار خارجی بیایند وجیب پر کنند و بچاك بزنند وغیر از این ممکن نیست مگر یك ایرانی صحیح وسالم میتواند در این کشور کار بکند که یك خارجی صحیح و سالم نتواند.

شما یك عدلیه درست کنید که بدانم بداد من رسیدگی میکند و بعد خارجی میتواند بیاید. دستگاه انتظامی را درست کنید ، دستگاه اقتصادی را درست کنید و بعد شالوده‌ای بگذارید و بگوئید تا دهسال دیگر این شالوده تغییر نمیکند. شما که هر ماه فکر خودتان را عوض میکنید، باستناد کدام اطمینان خارجی با ایران بیاید.

ممالکی که این کار را میکنند شالوده اساسی دارند و هر روز تغییر وضع نمیکنند.

امروز یك موضوع را بیاورند و دو ساعت استدلال میکنند که این مفید است و پس فردا همان را میآورند و دو ساعت استدلال میکنند که مضر است وما هم بآن رای میدهیم

هم بمفید و هم بمضر!

«خنده حضار»

سطح زندگی مردم

آقای عباس مسعودی مخبر کمیسیون شماره ۱ اظهار داشت :

چون بحث در کلیات لایحه بود آقای جمال امامی در کلیات سایر مسائل هم صحبت کردند.

قسمت زیادی از مطالب ایشان ارتباط با این لایحه نداشت، چون این لایحه راجع بتضمین سرمایه‌های امریکائیست و مربوط بجلب سرمایه خارجی نیست، لایحه جلب سرمایه جداگانه است و این لایحه در حقیقت متمم آنست و برای اینست که سرمایه‌های خصوصی در ایران تضمین شود و این از هر حیث ، بنفع کشور ماست.

همه ممالك بزرگ دنیا از این موضوع استفاده میکنند، سرمایه‌های خصوصی در آنکشورها در مقابل تضمین خود دولت امریکا بکار میافتد.

اگر این لایحه را ما تصویب کنیم ، دولت امریکا همین تضمین را در مورد سرمایه های خصوصی خود در ایران خواهد کرد

قسمت مهم مطالب آقای جمال امامی با این لایحه ارتباطی نداشت البته نقائص در دستگاه هست ومن با انتقاد بهیچ وجه مخالف نیستم، باید انتقاد کرد، ولی بالاخره چه باستی کرد؟

باید فکری برای اصلاح اساس کار کرد اگر سطح زندگی مردم بالا نیاید تمام این مسائل حل میشود ، باید کاری کرد که اقتصاد مملکت درست شود وسطح زندگی بالا بیاید و در نتیجه توسعه و تولیدات کار برای مردم پیدا شود ، باید این لایحه را با کمال میل و صمیمیت و علاقه پذیرفت و استقبال کرد ، نه اینکه ما دستگاههای خود را اینطور تخطئه کنیم ، در قسمت قضائی و قسمتهای دیگر همه‌اش موضوعات داخلی است و باید اصلاح شود ، در باره جلب سیاحان خارجی هم البته نقائص وجود دارد اما بالاخره ما داریم نواقص را کم کم رفع میکنیم و وسائل و موجباتی فراهم میآوریم که این نقایص رفع شود ، این مملکت تازه شروع بکار کرده است در مملکت ، نقص هست اما نسبت بده سال پیش وضع خیلی بهتر شده، اینطور نیست که بگوئیم، هیچ نداریم و بکلی اظهار یاس بکنیم، بنده به

بقیه در صفحه چهاردهم

تابلوهای کنار جادهٔ
شبرنگ
نظر عابرین را جلب و نتایج عالی عاید میگرداند
نمایندهٔ انحصاری محصولات شبرنگ ، شرکت سهامی شبرنگ
خیابان فردوسی مقابل ایرا کوچه اتابك تلفن ۳۲۲۸۷
آ ـ ۵۵۲۴ ۲ـ۲

«آگهی درباره اراضی موقوفه قم و ورامین»

پیرو آگهیهای قبلی مطابق بند(ز) ماده واحده مصوب هشتم شهریورماه ۳۵ مقرر گردیده است که (نقل و انتقالاتیکه از تاریخ تقدیم این لایحه بمجلس سنا (۱۸ر۵ر۳۵) تا خاتمه رسیدگی هیئت مذکور توسط متجاوزین و ایادی متلقای آن بهر عنوان بعمل آمده باشد معتبر نخواهد بود) اینك برای جلوگیری از سوء استفاده احتمالی اشخاص استفاده جو و اغفال دیگران باطلاع عموم میرسد :

۱ـ اداره اوقاف قم باستناد قانون مصوب ۸ر۶ر۳۵ دادخواستی بدعوی تجاوز به قریب یکصد و پنجاه متر از اراضی حریم و برف انداز سرای موقوفه معروف به میرزا ابوالقاسمی واقع در قم (پلاکهای ۱۴۵ تا ۱۴۷ و ۱۵۰ تا ۱۵۲ و ۱۶۵ تا ۱۷۰) به هیئت پنج نفری مذکور در قانون مزبور تسلیم نموده که به شماره ۱ـ۲۲ر۳۵ به ثبت دفتر هیئت مزبور رسیده است .

۲ـ اداره کل اوقاف باستناد قانون مصوب ۸ر۶ر۳۵ دادخواستی بدعوی تجاوز نسبت ششدانك اراضی موقوفه آب باریك سنك ۸۶ ورامین به هیئت پنج نفری مذکور در قانون مزبور تسلیم نموده که بشماره ۱ـ۹ر۳۶ به ثبت دفتر هیئت مزبور رسیده است.

۳ـ بانك ساختمانی باستناد قانون مصوب ۸ر۶ر۳۵ دادخواستی بدعوی تجاوز نسبت به چهل و چهار میلیون و یکصد و نود و چهار هزار و هفتصد و بیست و پنج متر از اراضی باغ و موات اسدآباد معروف به تپه سیاه پلاك شماره ۴۰ حوزه ثبت غار و فشافویه به هیئت پنج نفری مذکور در قانون مزبور تسلیم نموده که بشماره ۱ـ۸ر۳۶ به ثبت دفتر هیئت رسیده است .

بنابراین مراتب را اعلام میدارد تا بمقررات بند(ز) فوق الذکر توجه کامل بفرمایند.

از طرف وزیر دادگستری ـ دکتر رضی عمید

آ ـ ۵۸۶۸

یك بانوی پرستار
لازم است داوطلب به آقای سلیمان بهبودی در بارشاهنشاهی مراجعه نمایند.
آ ـ ۴۷۲۹

انالله و انا الیه راجعون

با نهایت تاسف درگذشت مادر عزیز زمان بانو پوررضا را باطلاع دوستان و آشنایان میرساند مجلس ختم مردانه آنمرحومه روز یکشنبه از ساعت ۹ الی ۱۱ صبح پنج خرداد ماه ۳۶ در مسجد ارك ومجلس ختم زنانه همان روز در منزل آنمرحومه از ساعت ۵ الی ۷ بعد از ظهر واقع در خیابان بهارستان کوچه قائن کاشی ۱۱ برگزار میشود.

محمدتقی پوررضا ـ حاج محمد نوحدانی ـ حاج مهدی فرخی یزدی ـ محسن پوررضا ـ محمد باقر قاسمیان پور ـ فریدون علیزاده ـ منصور نوحدانی ـ محمدعلی نوحدانی ـ احمد نوحدانی ـ ستوان محمدعلی اکبرپور ایران علیزاده ـ خانم آغا نوحدانی ـ طلعت فرخی

بازماندگان آنمرحومه تسلیت میدهیم. آ ـ ۴۷۸۶

با نهایت تاسف درگذشت شادروان دکتر صدیق الحکماء ارشادی را حضور عمه خانم گرامی و فرزندان آنمرحوم تسلیت میگوییم

آ ـ ۵۹۹۴ بندرپهلوی . دکتر اقراری

جوامع مؤتلفه فرهنگیان مصیبت وارده را بجناب سرهنگ یمنی مدیر روزنامه وزین آرام تسلیت گفته سلامت وبقای ایشان را از درگاه احدیت مسئلت دارند آ ـ ۴۶۴۱

دبیر کل جوامع مؤتلفه فرهنگیان ـ مهدی حکمی

ضایعه تاسف آور فوت شادروان غلامحسین افشار پدر تیمسار سرتیپ افشار واسته نظامی ایران در ترکیه را بخانواده افشار بخصوص بازماندگان آن فقید سعید از طرف خود و عموم افسران رکن دوم ستادارتش تسلیت گفته بقای عمر بازماندگان وشادی روان آن مرحوم را از درگاه ایزد متعال خواهانم

آ ـ ۶۰۶۸ سرتیپ قرنی

درگذشت بانو کبری رعیتچی را بخانواده آنمرحوم بویژه حاجی ابوالحسن وحاجی خلیل تیموری برادران آنمرحومه تسلیت وبقای عمر وسعادت ایشان را از یزدان متعال مسئلت مینمائیم آ ـ ۴۶۸۵

ناصر حمزوی ـ جمشید کاوه ـ محمد باقر ملائی نژاد حسن شمس ـ علی اکبر قدیری

درگذشت فقید سعید شادروان علی اکبر محمودی را بخانواده محترم محمودی تسلیت عرض نموده از خداوند متعال مسئلت مینمایم که روح آنمرحوم را با ائمه اطهار محشور داشته ببازماندگانش سلامتی عطا فرماید. آ ـ ۴۶۷۱

از خمین محمد رجامه دار

با نهایت تاسف مصیبت وارده را بدوست عزیز مان پری کرانمایه تسلیت میگوئیم.

ماری کاوه ـ ژاله بحرینی ـ ویکتوریا صنیعی شهناز مستوفی ـ پریوش خانقاهی آ ـ ۴۶۵۵

با نهایت تاسف تاثر مصیبت وارده بخاندان جلیل طباطبائی دیبا خصوصا جناب آقای رضی دیبا رئیس اداره بیوتات سلطنتی وخانواده‌های امینی وصادقیه تسلیت عرض نموده بقاء وسلامت عمر آن خانواده‌های محترم را از خداوند متعال خواهانیم.

حسن بروجردی ـ کاظم نماینده. محمد باقر جهانگانی حسین اسلامی ـ حسن شمسائی آ ـ ۴۶۹۹

با نهایت تاسف و تاثر مصیبت وارده را بخاندان جلیل طباطبائی دیبا مخصوصا بجناب آقای رضی دیبا ریاست اداره بیوتات سلطنتی تسلیت عرض نموده بقاء وسلامت بازماندگان آنمرحوم را از خداوند متعال خواستارند.

بیجاری پور ـ لامعی ـ شعله ـ جهانپاسبان ـ قانع بصیری سمیعی ـ شیخ الاسلامی ـ سلطانی ـ اعتمادیه ـ بانوسخی انصاری آ ـ ۴۷۰۱

از فردا شب
سینما مترو پل ـ تراس
سینما دیانا
برای اولین مرتبه در ایران عالیترین
فیلم هنری و کلاسیك صنعت سینمای
ایتالیا که در تاریخ سینمای جهان تحول
جدیدی بوجود آورد
یك فیلم در اثر عشقی و هنری از زندگی وردی
آهنگساز مشهور ایتالیائی
سرگذشت وردی
یا قدرت عشق
فیلم تمام رنگی دوبله بفارسی باشتراك :
پیر کرسوا ـ آناماریا فررو ـ گابی آندره
فیلم هیجان انگیزی که موسیقی آن روح و جسم
شمارا تسخیر خود میسازد
شروع سانس‌ها
تراس سینما دیانا : ۷ و نیم و ۹ و نیم بعد از ظهر
سینما متروپل : ۲ و نیم، ۴ و نیم، ۶ و نیم، ۸ و نیم بعد از ظهر
آ ـ ۶۰۸۸ «کابوس طوطی»

اطلاعات

انتقاد

استغاثه جوانان

فعلا بیش از ده هزار نفر از جوانان بااستعداد دوره دبیرستان را بپایان رسانیده‌اند و بجهات زیر بلاتکلیف هستند:

الف- برای آنان جای تحصیل در دانشکده‌های ایران موجود نیست.

ب- برای آنها کاری وجود ندارد که بتوانند اقلا نان خود را بدست آورند و سربار جامعه و والدین خویش نباشند.

ج- اداره نظام وظیفه نمیتواند همگی آنان را بخدمت زیر پرچم بخواند تا اقلا بطور موقت از بلاتکلیفی نجات یابند.

د- هر سال بر عده این جوانان سرگردان افزوده میشود، زیرا هر سال بیش از پنجهزار نفر از جوانان دوره دبیرستان را بپایان میرسانند در صورتی که فقط برای یکهزار نفر از آنان امکان ادامه تحصیل در ایران موجود است.

بنابراین در هر سال بیش از چهار هزار نفر بر عده جوانان بلاتکلیف افزوده میگردد

حداقل کمك و مساعدت باین جوانها آنستکه بآنها اجازه تحصیل در ممالك مترقی جهان بدهند.

ولی متاسفانه آنطوریکه بنظر میرسد با تصویب قانون «دانشجویان ایرانی در خارجه» که اینك در دستور مجلس شورای ملی است این راه امیدیز برروی جوانان بسته خواهد شد.

بجهات زیر حق مسلم جوانان است که برای تحصیل در ممالك مترقی جهان از ارز دولتی و کلیه تسهیلات ممکنه استفاده کامل نمایند:

الف- بتصدیق کلیه اولیای امور تنها علت مهمی که باعث عدم پیشرفت سریع برنامه‌های عمرانی میشود نبودن تعداد کافی کارشناس ایرانی در رشته‌های تخصصی میباشد.

ب- حتی ممالك معظم و مترقی جهان مانند آمریکا و انگلستان جوانان خود را برای کسب علم و دانش بسایر ممالك مترقی دنیا مانند سویس و آلمان و فرانسه وغیره فرستاده و بدین طریق از پیشرفتهای علمی این ملل زنده بنفع خود استفاده مینمایند.

ج- دولت ایران برای هر یك از دانشجویان ایرانی که در دانشکده‌های ایران مشغول تحصیل هستند در هر ماه حد اقل پنجهزار ریال خرج میکند برای اینکه ثابت شود این عدد کاملا صحیح است لازم است که بودجه دانشگاهها و دانشکده‌های ایران را جمع نموده و تقسیم بر تعداد دانشجویانیکه فعلا در این مؤسسات علمی مشغول تحصیل هستند بنمایند.

همه والدین دارای قدرت مالی کافی برای پرداخت هزینه تحصیلی و زندگانی فرزندان خود با ارز آزاد نبوده و بدین واسطه نگران آینده فرزندان خود هستند.

در این موقع که خوشبختانه هزاران نفر از جوانان کشور در ایران مجانا در دانشکده‌های مربوطه تحصیل میکنند و دولت به هزاران نفر از محصلین ایرانی مقیم خارجه بوسیله پرداخت نصف هزینه تحصیلی و زندگانی کمك مالی موثر مینماید بچه دلیل در نظر است که با تصویب قانون فوق الذکر کمك مالی مذکور را محدود به تعداد بسیار کمی از جوانان نموده و از ادامه تحصیل عده زیادی از جوانان با استعداد و غیرمتمکن کشور جلوگیری بعمل آید همه جوانان کشور حق استفاده از تحصیلات مجانی را در ایران و ممالك مترقی جهان دارند و اگر ما خواهان ترقی و تعالی کشور خویش هستیم باید در اختیار کلیه جوانان ایرانی که مایل باد امه تحصیل در خارجه هستند حداقل ارز دولتی قرار داده بلکه کلیه مخارج تحصیلی و زندگانی آنان را در ممالك مزبور بپردازیم

در این موقع حساس که قانون «دانشجویان ایرانی در خارجه» در دستور مجلس شورای ملی قرار دارد تقاضا داریم طوری اقدام شود که جوانان ایران بتوانند با استفاده از مواد این قانون برای تحصیل علم و دانش بخارجه مسافرت کرده و برای ملت ایران عناصری مفید بار آیند زیرا اگر قانون فوق الذکر بدون تغییر و بصورت فعلی تصویب گردد عده زیادی از جوانان بیش از پیش سرگردان میمانند.

جمعی از محصلین عازم به خارجه

ما و خوانندگان

از اهواز آقای دخیل محمد بختیاری ساکن باغ شیخ مینو بسد لطفا برای روشن شدن اذهان عمومی از بهداری استان ششم اهواز سئوال شود که مبلغ پنجاه هزار تومان که از شرکت ملی نفت گرفته اند بچه مصرفی رسیده و چقدر دیگر باقی است و از بودجه شهرداری که از عوارض مردم جمع میشود و بعنوان کمك برای بیماران بیچاره میگیرند بکسی بعنوان کمك داده میشود یا نه تا کنون چه مبلغ از شهرداری گرفته‌اند و بچه مصرفی رسانیده‌اند

از زنجان- آقای عبداله کربمیان مینو بسد شرکت برق زنجان برای اصلاح موتور و رفع نقصه اعلام نمود که یکهفته برق خانه هارا قطع مینماید گذشته از اینکه اینمدت تا چهارده روز بطول انجامید برق غالب خانه‌ها و مغازه‌هائی که با مدیر عامل شرکت اشنائی داشتند در اینمدت دایر بود علت این تبعیض چیست.

بدنبال بروز بیماری

نوظهور (مننژیت چرکی) در تهران که علائم آن سردرد شدید تب- استفراغ و تب خال در گوشه لبهاست چون اخیرا مشاهده شده است بعضی از اطفال و اشخاص بزرگ به بیماری که دارای چنین علائمی است مبتلا شده‌اند آقای کریم عجمپور از آبادان مینو سد برای توجه مقامات مسئول بهداریهای خوزستان بخصوص آبادان جهت جلوگیری‌های لازم از بروز بیشتر بیماری مزبور اقدام لازم بعمل آید.

عده‌ای از ساکنین شمیران

مینو بسد چندی پیش اداره راهنمائی مقرر کرد که تمام اتومبیلهای سواری کرایه از هر نقطه شهر و حومه و تجریش و غیره که حرکت کنند آخر خط آن هاچیابان جنوبی پارك شهر خواهد بود. این دستور مفیدی بود و مخصوصاً زحمت رفت و آمد ساکنین شمیرانات را بحد محسوسی تخفیف میداد.

ولی از تاریخ صدور این دستور اتومبیل های سواری که در جاده قدیمی شمیران رفت و آمد میکنند همچنان در چهارراه مخبرالدوله مسافرین خود را پیاده و سواری هائی که در جاده پهلوی رفت و آمد میکنند مسافرین خود را انتهای خیابان پهلوی پیاده مینمایند و این مسافرین از چهار راه مخبرالدوله و انتهای پهلوی ناگزیر هستند سوار اتومبیل دیگری شوند. چقدر خوب خواهد بود که اداره راهنمائی دستور موکد صادر کند که سواری های جاده قدیم و جاده پهلوی هر دو تا خیابان پارك شهر بیایند و ساکنین تجریش را از این زحمت برهانند

در شماره ۹۳۹۴ تحت عنوان

«آقای مهدی قلی حسین نژاد مینو بسد» شرحی نوشته شده است که چند روز پیش از عید چهل هزار گوسفند مردم قریه یساول را غارت کردند غارتگران معلوم هستند فرمانداری و ژاندارمری آن هارا میشناسند ولی چون اشخاص متنفذ از آنها دفاع میکنند رسیدگی نشده سوابق موضوع حاکی است که اظهارات نامبرده خالی از حقیقت و اغراق آمیز بوده و سرقت چهل هزار گوسفند حقیقت نداشته موضوع تعدادی گوسفند مسروقه از قریه یساول از طرف مامورین محل جدا رسیدگی و چند رأس آنها کشف و صاحبان مربوطه تحویل و مرتکبین بمقامات صلاحیتدار قضائی تسلیم شده‌اند اقدامات بعدی هم طبق موازین قانونی در جریان است

از طرف فرماندهی ژاندارمری کل کشور
سرتیپ مالك

آقای دشتبانی مینویسد

از سال ۱۳۲۴ آستانه مقدسه حضرت عبدالعظیم اقدام بتاسیس کتابخانه‌ای نمود که در اوائل امر نسبتا دارای وضع مرتبی بود و عده‌ای از فرهنگ دوستان و علاقمندان شهرری و تهران از کتب موجود در کتابخانه استفاده مینمودند متاسفانه مدتهاست وضع کتابخانه مورد بحث بصورت نامطلوبی در آمده بنحوی که بر حسب اتفاق ممکن است در هفته یکی دو ساعت درب کتابخانه گشوده شود و متصدیان امر نسبت بتقاضای علاقمندان توجهی نشان نمیدهند. با توجه باینکه کتابخانه آستانه مقدسه تنها کتابخانه منحصر بفرد شهرری میباشد مقتضی است ترتیبی اتخاذ شود که از این موسسه عام المنفعه نتیجه مطلوب حاصل شود.

جعفرخان جهانگرد

در آبهای قطب

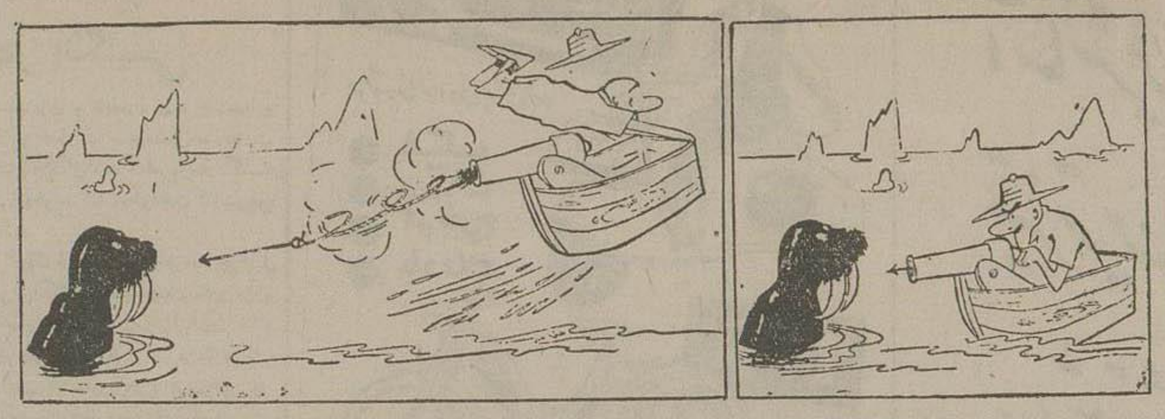

جنك با سك آبی!

از اینجا و آنجا

۳۵ میلیون نفر بنفوس چین افزوده شده است

اداره کل آمار چین کمونیست اطلاع داد با نك حساب دقیق مسلم شده است که از سال ۱۹۴۸ ببعد بالغ بر ۳۵ میلیون نفر بنفوس چین افزوده شده است، در ضمن طبق پیش بینی که میشود تا ۱۹۶۲ بالغ بر ۷۰ میلیون نفر اضافه خواهد شد.

روی این اصل دولت چین تصمیم گرفته است قانونی تصویب کرده و از تکثیر اولاد جلوگیری نماید

یك میلیون نفر یهودی

دولت اسرائیل تصمیم گرفته است یك میلیون یهودی دیگر اجازه سکونت در خاك اسرائیل بدهد، اینعده بتدریج یعنی هر سال فقط صد هزار نفر باسرائیل کوچ خواهند کرد.

تفریحات خارجی‌ها

اخیرا در چین برای خارجی‌ها کافه- رستورانهائی دائر شده که میتوانند رقص و تفریح کنند. ورود مردم چین باین کافه‌ها اکیدا ممنوع است.

درجه حرارت بدن در ساعات مختلف

درجه حرارت بدن ما در تمام ساعات شبانه روز یکسان نیست. دانشمندان دانشگاه میشیگان اعلام داشتند که درجه حرارت بدن هر شخص در شبانه روز ۱٫۱ درجه تغییر میکند.

معمولا بین ساعت ۲ تا ۶ صبح درجه حرارت بدن از همه موقع کمتر است از ساعت ۶ صبح بدن مرتبا گرم میشود و وقتی شخص در منتهای کار و فعالیت است بحداکثر خود میرسد.

درجه حرارت بیشتر مردم بعد از ظهرها بیش از ساعات دیگر روز است.

اولین بیمارستانی که در دنیا ساخته شد

دانشمندانی که در تاریخ ملل مطالعه نموده اند اخیرا اعلام داشتند که اولین مرمنخانه دنیا توسط اعراب ساخته شده است. گفته شده است که امیر عدولا در سال ۹۷۷ بعد از میلاد ویس از آن امیر نورالدین تاسیس بیمارستان اقدام نموده‌اند و بعدها سایر ملل نیز از آنها تبعیت نمودند.

خیاط دوره گرد

در لندن یکنفر خیاط اشکار تازه‌ای بخرج اداره صبح تا شام در کوچه ها و خیابانها می گردد و وقتی می بیند لباس یکی از عابرین تا حدی کهنه شده بیدرنك جلو او را گرفته اندازه میگیرد و با زبان چرب و نرم میگوید حیف است که شما با این اندام این لباس را بتن داشته باشید، زود پارچه بخر بدتا من یکدست لباس بسیار شیك برای شما بدوزم،

این خیاط با این اشکار کار و بارش خیلی خوب گرفته و بالغ بر ۱۵ نفر کارگر دارد

آمریکا و آمار ...

- در مدت یکسال ۱۵۰ هزار نفر آمریکائی دعوا و مشاجره کرده و در اثر جراحت پانسمان و بستری شدن احتیاج بپیدا میکنند

- سپور های نیویورك درخواست کرده‌اند که باید بحقوقشان اضافه شود و سالیانه بامبلغ ۴٫۳۳۰ دلار نمیتوانند زندگی کنند!

- آمار گیران پیش بینی میکنند که در سال جاری با این ترتیب که پیش میرود ۳۹۰ هزار واقعه طلاق- ۱۵ هزار انتحار- ۸ هزار جنایت اتفاق افتاده و ۴ میلیون نوزاد بدنیا خواهد آمد؟

بزرگترین مرکز مجمع یهودیان دنیا

چند روز قبل بمناسبت دهمین سال استقلال کشور اسرائیل مراسمی در نیویورك برپا شد باید دانست که تعداد یهودیان مقیم نیویورك از سکنه کشور اسرائیل بیشتر است زیرا در این شهر متجاوز از دو ملیون نفر یهودی زندگی می کنند.

جدول کلمات متقاطع شماره ۶۳۳

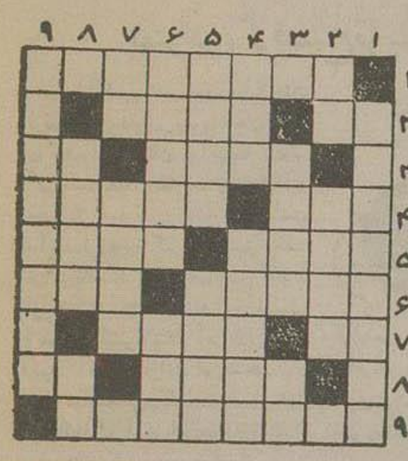

افقی: ۱- راست گفته اند که خدا نصیب دشمنان بکند زیرا راستی بد دردی است ۲- در فصل گل خوش باشد- مموش بمعشوق خود کوبد ۳- کثافت میخورد و صدسال در این جهان بایا بدار سر میبرد- صدای مرد ۴- شایسته- همراه سر میآید ۵- پوسط- مژده شاد ببخش ۶- بیگانگان- سعادت ده ۷- سر ادر آبادی آنست ۷- در خستگی و تشنگی شدیدتر میزنند- دخترانش بزیبائی وطنازی شهره بوده‌اند ۸- جاندارجان‌ستان- فاصله را میرساند ۹- در قدیم اولی را خوار میشمردند و بداشتن دومی فخر میکردند.

عمودی: ۱- از انواع شیرینی جات و مرباآلات! ۲- شاعر صاحبدلان را به وساطت گرفته که از دستش میرود- اگر همراه علی بیاید از حشرات الارض میشود ۳- در شیراز برادر است و در همه جا صاحب حساب- چند دستگاه جدیدش هفته گذشته بدولت ایران اهدا شد ۴- حرف گوژپشت- بر فلز رنگ نخورده و در رطوبت مانده می نشیند ۵- با درد زیر پوست- از کارخانه‌های معروف اسلحه سازی ۶- این هم سلاحی است ولی نه مال آن کارخانه- از انواع خودرو(!) ۷- سخن اندك و گزیده چنین باشد- از پیغمبران ۸- متروك و بی آب و علف- مرطوب ۹- شاید از دوست نادان بهتر باشد ولی باز هم آفت جان و تن است.

حل جدول شماره ۶۳۲

افقی: ۱- دریای نور ۲- اواز- ظل ۳- دز- لقا- ۱۱- ۴ گنه- مفاسده ۵- ساوه- تویر ۶- تمارض- لاش ۷- ره- بدك- نو ۸- کر- مویه ۹- سپهسالار.

عمودی: ۱- دادگستری ۲- روزنامه ۳- با- هوا- کپ ۴- ازل- هریره ۵- قم- ضد ۶- نظافت- کما ۷- ول- اول- ول ۸- اسپانیا ۹- مادرشوهر.

از جناب آقای دکتر محمد مسعود

جراح عالیقدری که دست ناقص مادرزاد کودك اینجانب را بدون نظر مادی و با نهایت دلسوزی و مهارت معالجه کردند سپاسگزار و امیدوارم خداوند وجود این نوع پزشکان را برای ما ایرانیان حفظ نماید. آ-۴۶۰۳

یزدان منصور خاکی کارمند بنگاه کل امور دام

سازمان فاکوپا

فقط معرف اجناس خوب و مؤسسات مورد اعتماد اینك در ۹ دایره ۹ معرفی خوب

روغن نباتی شاه پسند

مصنوعات کارخانه ارج

چراغ توری کلماکس

یخدان کلبن

قرص ساریدون روش ساخت سویس

آسیای بارون ساخت انگلستان

مدلهای جدید یخچال معروف کلوینیاتور

مورد پسند هر صاحب سلیقه است

کلوینیاتور قدیمی ترین سازنده یخچال در دنیاست

نماینده انحصاری

شرکت سهامی فیروز- خیابان سعدی **Kelvinator**

اهواز- شعبه شرکت سهامی فیروز- خرمشهر شعبه شرکت سهامی فیروز آبادان شرکت سهامی جنوب- شیراز سالکی

مراکز فروش فروشگاه مظفری چهار راه اسلامبول- فروشگاه فرزین لاله‌زار نو- فروشگاه آچار خیابان سوم اسفند- فروشگاه عادل شاهرضا روبروی ایرانشهر- فروشگاه شبانی خیابان نادری- شرکت مناژ خیابان سعدی

فروشگاه اوریانت اینترپرایز خیابان فردوسی- فروشگاه اسلامیه خیابان سعدی مقابل بیمه- کالای هلند چهارراه فردوسی- شرکت سهامی نوب میدان بهارستان- آقاسیدرضا تفرشی خیابان مازندران- فروشگاه تعاونی دانشگاه خیابان سپه- فروشگاه تعاونی شهربانی آ-۵۸۹۲

حسابداری آموزشگاه قهرمان ماشین نویسی

موتور دیزل روبسن ساخت انگلستان

اجاق طباخی کلبن

FERNET – BRANCA

فرنت برنکا

برای دردمعده- ضعف اعصاب رفع خستگی از اغذیه فروشیها ابتیاع فرمائید.

آ-۴۴۷۲ ۲-۵

چای فادا بنوشید

آ-۵۸۸۶-۱

بدین وسیله باطلاع عموم میرساند که وکالت هائی که از طرف آقای عثمان احمد بآقای سلیمان داود جندیا برای امور بازرگانی داده شده است از عتبار ساقط و باطل میباشد.

آ-۴۶۱۳ **عبدالرحمان شکوه برای عثمان احمد**

در کلاسهای جدید

دارالعلوم العربیه تا وقت نگذشته شرکت کنید تا زبان عربی را بطور صحیح و اساسی و با اسلوب بسیار آسان بیاموزید و موفقیت خود را در کلیه امتحانات عربی (دبیرستان، دانشکده، دکتری) تضمین نمائید- دارواز شمیران، ابتدای فخر آباد، دارالعلوم العربیه آ-۵۹۵۰

قابل توجه تیمسار ریاست محترم شهربانی کل کشور

تشکر از یك افسر پاکدامن

در تاریخ ۲۸ر۲ر۳۶ تعداد سه برك چك جمعا بمبلغ یکصدوشصت هزار ریال متعلق باینجانب مفقود شده بود که بوسیله سرکار ستوان دوم عبدالحمید چیذری افسر کلانتری ۱۹- امیرآباد یافت و بدون هیچگونه اشکالی مسترد گردید بدینوسیله تشکرات خود را نقدیم و شهربانی را بداشتن چنین افسر لایق و صحیح العمل تبریك گفته و تقاضای تشویق نامبرده را دارم.

آ-۴۶۱۹ **محسن سلیمیان**

از خبرنگار ما در لندن

روزولت و سرنوشت هنك كنك

بهترین و فصیح‌ترین نمونه نثر معاصر انگلیسی

درمیان کتبی که در دوره بعدازجنك ازقلم سیاستمداران وفرماندهان نظامی دو کشور انگلستان وآمریکا تراوش کرده است بعدازخاطرات چرچیل شاید مهمتراز همه کتابی باشد که قراراست ماه آینده لردهالیفاکس سفیر اسبق انگلیس در آمریکا منتشر نماید. منتخب و گلچین ازاین کتاب هفته گذشته ازطرف یکی ازمجلات کثیرالانتشار آمریکائی بچاپ رسید. آنچه ازقرائت این منتخب در ذهن خواننده اثر میگذارد درمورد برخورد لردهالیفاکس است بامرحوم روزولت.

لردهالیفاکس مینویسد که وقتی بدیدن روزولت رفته بود بخوبی درك کرد که یکی ازقضایائی که خاطر رئیس جمهوری فقید آمریکا رامشوش وپریشان میکرد قضیه هونك كنك بود. روزولت معتقد بود که قضیه سیاسی هونك كنك روز بروز بغرنج‌تر ودر نتیجه برای انگلستان مایه دردسر بیشتری خواهد شد.

لردهالیفاکس توضیح میدهد که روزولت میگفت: هونك كنك درنظر اکثر مردم آمریکا معرف بقایای ادوار وروزگاری است که امپریالیزم انگلیس دردنیا مانند نداشت. فکر خوبی است اگر کاری کنند که این قضیه‌ی آنکه دردسری درخاوردور برای انگلیس ایجاد کرده باشد حل گردد.

روزولت پیشنهاد میکند که شاید بهترین راه حل این باشد که شاه انگلیس جورج ششم تلگرافی خطاب بژنرال چیانکاشك بفرستد وضمن آن بگوید که ازشجاعت ومقاومت دلیرانه آرتش چین در برابر متجاوزین ژاپنی تاچه حد مسرور گردیده است ولهذا برای نشان دادن مراتب تمجید وتحسین خویش پیشنهاد میکند که چیانکایشك مستملکه هونك كنك را بعنوان پیشکش ازطرف ملت چین قبول نماید. چیانکایشك درجواب وعرض امتنان متقابله این پیشکش را قبول میکند وبرای آنکه ظاهراً حفظ شئونات انگلیس هم شده باشد میتواند دستور دهد که همه روزه درطلوع وغروب آفتاب بااحترام وتشریفات نظامی پرچم انگلیس را بالا کشیده پائین بیاورند.

موافق تفصیلی که لردهالیفاکس میدهد روزولت معتقد بود که اگر چنین عملی انجام بگیرد بازرگانان انگلیسی تمام حقوق ومزایای خودرا درهنك كنك حفظ خواهند کرد وشندرهونك كنك همیشه بندری آزاد خواهد ماند وهیچکس نخواهد توانست ازانگلستان ایراد بگیرد و آندولت را متهم بتمایلات امپریالیستی نماید واقلا برای هفتاد الی هشتادسال این قضیه حل شده است.

لردهالینفاکس جواب داده بود که فکر رئیس جمهوری فکر بکری است اما ضمنا باید درنظر داشت که ژنرال چیانکایشك تااید زنده نخواهد بود وهر کس ازپی او بیاید مشکل است مثل او فکر کند ونظریاتش موافق با نظریات چیانکایشك باشد.

لردهالینفاکس مینگارد که این گفتگو را وی در دفتر خاطراتش بتاریخ ۱۷ آوریل ۱۹۴۵ ضبط کرد یعنی اندکی قبل ازآنکه رئیس جمهوری آمریکا فوت شد.

لردهالینفاکس مینویسد: شنیدم که قبل ازفوت روزولت یکی ازرجال مهم آمریکائی بدیدن رئیس جمهوری رفته بود وی نقل کرد که دیدم روزولت ظاهرا مستغرق درافکار خویش بود وبلندبلند صحبت میکرد آنچه که اززبان روزولت شنیدم این بود که میگفت:

«درمورد هونك كنك اگر چرچیل سرسختی نشان دهد قضیه را پیش شاه انگلیس خواهم برد.» همین رجل آمریکائی بدون آنکه روزولت را ناراحت کرده باشد بیرون آمده بود گفته بود رئیس جمهوری پیغام دهید که وقتی مشغله‌اش کمتر و فکرش راحت‌تر باشد از اودیدن خواهم کرد.

با کتاب خاطرات لردهالیفاکس امروز اقلا ۵۰ مجلد کتاب درباره اوضاع جنك وروابط میان متفقین و جنبه های مختلف آلمان نازی دردست داریم که موثق‌ترین ومفصل‌ترین این کتابها خاطرات خود چرچیل است که یکدوره اجمالی ازآن بعنوان «خلاصه‌ای از خاطرات سروینستون چرچیل باجریان جنك دوم جهانی» قراراست آخر سال جاری مسیحی برای دنیای انگلیسی زبان بچاپ برسد ونیز بموفق آخرین اطلاعی که درلندن بدست آمد اخیراً وینستون چرچیل شرح مفصلی درباره اوضاع جهان ازختم جنك تا بامسال تحریر کرده است که این شرح رانیز مجدد آن و بالاخره تهیه خلاصه‌ای ازاین خاطرات بسیار مفصل خود علامت عشق وعلاقه‌ای است که امروزه درانگلستان برای خرید کتاب وخواندن کتاب وجود دارد.

ازیك لحاظ دیگر خاطرات چرچیل برای انگلیسی زبانها اهمیت دارد وآن اسلوب تحریر است زیرا بدون شك چرچیل را باید یکی از بهترین نثرنویسانی دانست که نظیرش در ده قرن اخیر در انگلستان کمتر دیده شده است. بیش ازدومورد افلا کتاب خاطرات چرچیل رادرمجلس ضیافت ادبی فویلز درلندن به عنوان بهترین وفصیح‌ترین نثر معاصر ستوده‌اند.

برای توضیح ومزید اطلاع خوانندگان محترم باید عرض کنم که مجلس ضیافت ادبی فویلز ازطرف بنگاه کتابفروشی فویلز لندن همه ساله باحضور بهترین نویسندگان کشور تشکیل میشود ودر آن ذکری ازبهترین نمونه نثر معاصر میرود.

ازطرف دیگر خود کتابفروشی فویلز یك بنگاه بسیار قدیمی معتبر است واز آنجا که تاریخچه پیدایش آن داستان بسیار دلچسب وشیرینی است اینجا اجمالا آنرا برای قارئین محترم مینگارم:

ناتمام

پرحرارت - کم مصرف - بادوام

اجاق خوراك پزی تورم ساخت آلمان سالهاست که درسراسر جهان آسایش بانوان با سلیقه را در تهیه غذاهای مطبوع تامین میکند.

مراکز فروش مغازه پیرایش لاله زار و مغازه های معتبر

آ-۵۹۰۷

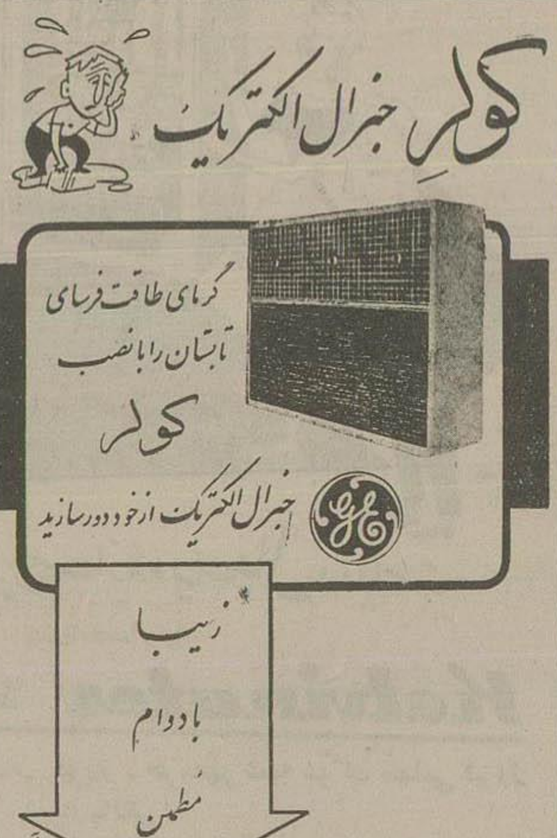

آ-۵۹۰۶

آگهی مناقصه حمل كك وذغال سنك سال ۱۳۳۶ کارخانجات قند

شرکت سهامی کارخانجات قند ایران حمل درحدود ۳۰۰۰ تن ذغال سنگ و ۱۹۰۰ تن كك مورد نیاز سال ۱۳۳۶ کارخانجات قند آبکوه وچناران وتربت حیدریه را بمناقصه میگذارد شرایط مناقصه وصورت مقداری که باید بهر کارخانه تحویل شود دراداره تهیه مواد شرکت خیابان شاهرضا نزدیك میدان فردوسی موجود وداوطلبان میتوانند بادریافت یك نسخه از آن پیشنهادات خودرا تا آخر وقت اداری روز ۲۱ر۳ر۱۳۳۶ بدفتر شرکت تسلیم نموده ورسید دریافت دارند پیشنهاد واصله درساعت ۱۰ صبح روز ۲۲ر۳ر۱۳۳۶ بازوقرائت خواهد شد شرکت درمناقصه بمنزله قبول کلیه شرایط مناقصه میباشد.

شرکت سهامی کارخانجات قند ایران

آ-۵۸۱۲ — ۱-۲

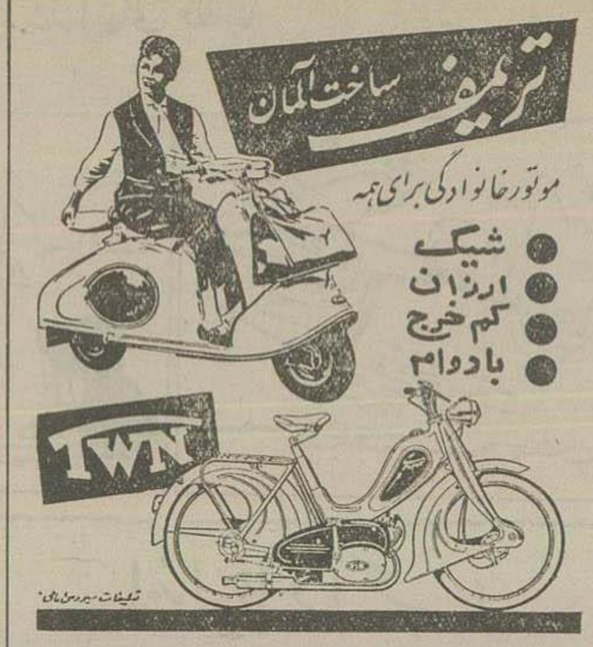

نمایندگان شهرستانها

اصفهان - بازرگانی فیلکو - **آبادان** فروشگاه ایران بریم **رفسنجان** مهدی باقری - **چالوس** شرکت بخش ازسایر شهرستانها نمایندگان فعال ومعتبر میپذیریم.

برای خرید و کسب هرگونه اطلاعات بفروشگاه شرکت الکترون شاه آباد خیابان خواجو تلفن ۳۹۴۵۲ مراجعه فرمائید

آ-۵۹۷۰

آگهی دعوت مجمع عمومی

مجمع عمومی عادی شرکت سهامی نونهالان درتاریخ ۲۸ خردادماه جاری ساعت چهار بعدازظهر درمحل شرکت واقع دراول خیابان کوشك تشکیل میگردد ازعموم صاحبان سهام دعوت میشود که درساعت مقرر درجلسه حضور یابند.

دستور جلسه:

۱- استماع گزارش هیئت مدیره
۲- تصویب ترازنامه سال ۱۳۳۵
۳- تجدید انتخاب اعضای هیئت مدیره وبازرسان قانونی

آ- ۴۵۶۵ — **شرکت سهامی نونهالان**

آگهی مناقصه خرید بادزن سقفی

کارپردازی مجلس شورای تعدادسی ودودستگاه بادزن سقفی التر نالیف وسی وهشت دستگاه بادزن رومیزی التر نالیف طبق مشخصات موجود دراداره ملزومات را بمناقصه میگذارد شرکت کنندگان برای کسب اطلاعات لازمه باداره ملزومات مراجعه وپیشنهاد خودرا در پاکت لاك و مهرشده که حاوی قبض سپرده بمبلغ پانزده هزارریال بصندوق مجلس تسلیم باشد تا آخر وقت اداری روز پنجشنبه نهم خردادماه ۳۶ باداره دفتر کار پردازی مجلس تسلیم ورسید دریافت خواهند نمود ساعت یك قبل ازظهر روزشنبه یازدهم خرداد پاکتها بازوقرائت خواهد شد حضور شرکت کنندگان آزاد و کارپردازی مجلس دررد وقبول پیشنهادها مختار است بپیشنهادهای بدون سپرده یاحاوی چك بانك ترتیب اثر داده نخواهد شد هرگونه عوارض قانونی و هزینه مربوطه بعهده برنده مناقصه خواهد بود

کارپردازی مجلس شورای ملی

آ-۵۹۶۶

آ-۵۸۷۸

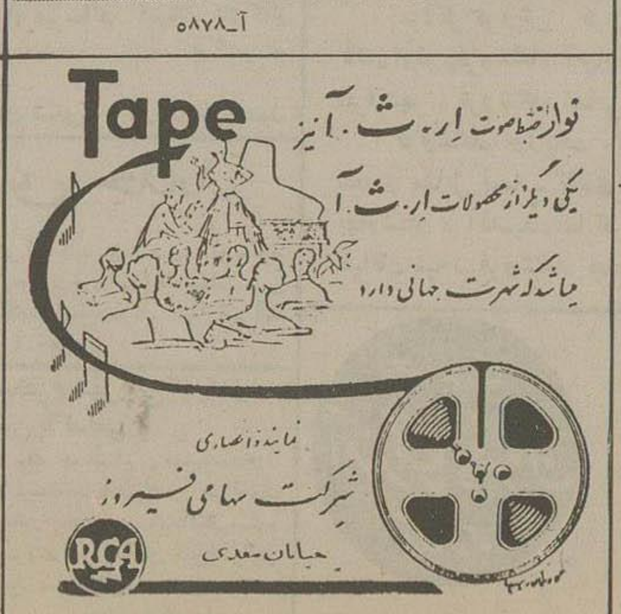

آ-۵۸۹۴

بر باد رفته — ۴۳۲

این معمای هراس انگیز سکوت تارا نبود؟ درآن حال که مغزش میخواست جواب این سئوال را بدهد جرالد آرام وشمرده وباصدای سنگین سخن درآمد:

- مادر تو...
- مادرم چه؟
- مادرتو دیروزمرد!

بازوی پدرش را سخت سینه میفشرد ومثل آدمهای مست وبدون ادراك درامتداد تالار تاریك راه میرفت. بااینکه همه جا درظلمت مرگ فرورفته بود، بااینحال جهت را تشخیص میداد. از کنار صندلی های پشت بلند گذشت، ازپهلوی قفسه‌های خالی تفنگ ردشد، ازنزدیك دولاب بزرگی که پابه‌هایش بشکل پنجه شیر بود ردشد وبالاخره داخل اتاق کوچکی گردید که یکروز دفتر تارا بود والن پشت میزش می‌نشست ومحاسبها رسیدگی میکرد. وقتی پایش را بدم اتاق گذاشت منتظر بود مادرش مثل معمول پشت میز تحریر نشسته باشد ومباشر تارا مؤدب برابرش ایستاده باشد. بعدازروی صندلی خود برخیزد، بسمت دخترخسته ونیمه‌جان خود بیآید واورا باآغوش پرمحبت سینه بفشارد. اما...

خداوندا! چطور ممکن بود الن مرده باشد؟ باوجودآنکه پدرش مکرر ومکرر مثل طوطی که یك جمله را یادگرفته باشد تکرار میکرد:

«دیروزمرد! .. مادرت دیروزمرد! .. مادرت دیروزمرد!...

آنقدر گیج و بیحال بود که هیچ چیز نمیفهمید. هیچ چیز مگر خستگی جانفرسائی که دست وپایش را مثل غل وزنجیر درهم میفشرد وگرسنگی مرگ آوری که تشنج زانوانش داده بود. گوئی اوخودش هم درحال احتضار بود. دراین صورت چه جای تفکر برای مادرمانده بود؟ میبایستی فعلا این اندیشه تلخ را کنار بگذارد ومفکر خود باشد وگرنه باصورت جرالد، بله وبمبهوت ودیوانه درمیآمد و باآنکه مثل وبد گربه ونالهٔ متوالی را سرمیداد.

یورك مثل حیوان سرمازده‌ای که آتش بخاری دیده باشد خودرا هرچه بیشتر باسکارلت میچسباند. لبخندرضایت وخشنودی یك لحظه ازلبانش دور نمیشد.

اسکارلت پرسید:

- چراغ کجاست؟ یورك چرا اینقدر این خانه تاریك است؟ چرا شمعدانها را نمیآوری؟
- مس اسکارلت! همه رو بردن، هرچی شمع توخونه بود همه رو غارت کردن. فقط یه دونه موند که اونم داره تموم میشه. مامی برای اینکه بتونه شبا ازمیس کارین ومیس سولن پرستاری بکنه خودش یه چراغ موشی درس کرده، چربی خوك ریخته توبه ظرفی وبه تیکه نخ مث فتیله روش گذاشته.
- هرچی درخانه باقی مانده بیاور! من ازاین تاریکی دیوانه شدم!

یورك باشتاب بطرف اتاق غذاخوری دوید واسکارلت خسته وبیحال خودرا بدون نیمکت انداخت. پدرش هنوز در کنارش بود وبازویش درمیان دودستانش قفل شده بود. وجودی بود اسیر، بی‌پناه وبی کس که دراختیار دخترش بهرسمتی میرفت.

اسکارلت بخوبی متوجه این حقیقت شده بود. یکی دوبار زیرلب گفت:

خبرنگاران ما از شهرستانها اطلاع میدهند

از فهیمی: خبرنگار بندر دیلم

خودمان یا دیگران

سالهاست که هرچه فریاد میزنیم و واستغاثه میکنیم کسی توجه ندارد و دردی از دردهای ما دوا نمیکند فریاد ما گوش فلك را کر کرده ولی هنوز بگوش کسانیکه باید برسد نرسیده هرچه فریاد واستغاثه کنیم، هرچه عجز ولابه و آه و زاری نمائیم و از کمیابی گوشت و شیوع مرض بنالیم نه کسی جواب قانع کننده بما میدهد و نه دلسوزی دردی از ما دوا میکند.

فعلا کار بجائی رسیده است چند روز قبل قصابها گاوپیری که در اثر مار گزیدگی مسموم شده بود کشتار کرده و گوشت آنرا بمردم فروختند خدا رحم کرد که یکی از خریداران متوجه شد و مردم را مطلع ساخت والا اگر اهالی این گوشت را میخوردند و مسموم میشدند نه کسی بود که قصابها را محاکمه بکند و نه طبیبی بود که مردم را معالجه نماید،

مدتهاست که امراض گوناگون نسل دامهای بندر دیلم را تهدید بزوال میکند مرغ و خروس و گاو گوسفند سالم در این شهر یافت نمیشود. و تاکنون هر چه تقاضا و استدعا کرده ایم، اولیای امور با اعزام یك نفر دامپزشك باین منطقه موافقت نکرده اند مرسولات پستی این بندر مدتها تاخیر دارد و معلوم نیست با اینوضع تکلیف امانات پستی و بانکی چیست؟

عده زیادی از فرط استیصال مهاجرت کرده ولی جمعی در چنین اوضاع و احوالی هنوز دست و پا میزنند بهر حال نمیدانیم مسئول این وضع خودمان هستیم یا دیگران

در کارگاه سد سفید رود

یك مهندس فرانسوی براثر برق زدگی در گذشت

طبق گزارش خبرنگار ما از رشت چندروز قبل هنگامیکه مهندس «ربردلوئی کرامار» متصدی تونل برق ساختمان سد سفیدرود در مدخل تونل سفیدرود مشغول کار بود ملاحظه میکند که چراغ های انتهائی تونل خاموش شده است.

وی بلافاصله برای روشن کردن چراغها در تاریکی جلو میرود ولی ناگهان براثر تماس باسیم لخت برق فریادی کشیده و بگوشه ای پرتاب میشود.

مهندسین فرانسوی بلافاصله باتفاق کارگران بمداوای وی مشغول میشوند ولی متاسفانه معالجات آنها سودی نبخشیده و پس از چند ساعت درمیگذرد.

جریان واقعه بلافاصله برشت گزارش میشود و آقای صمیمی بازپرس شعبه دوم دادسرا پس از ورود سفید رود اجازه دفن را صادر مینماید»

«مسیو ربردلوئی کرامار» چندروز قبل از اینواقعه، از همسر و سه فرزند خویش دعوت کرده بود که برای دیدن وی بایران بیایند جسد مهندس کرامار بتهران فرستاده شد تا از آنجا بفرانسه حمل شود.

۴۵ هزار کیلو کود شیمیائی

در مزارع چای گیلان مصرف شده است

خبرنگار ما از رشت مینویسد درفروردینماه سال جاری عده کثیری از چایکاران گیلان پیشقدم شده و بالغ بر چهل و پنجهزار کیلو کود شیمیائی برای تقویت اراضی خویش از نماینده اعزامی شورایعالی چای خریداری و براهنمائی مامورین کشاورزی در باغات چای مصرف نموده اند. درضمن عده ای از مامورین کشاورزی برای آشنائی چایکاران بطرز استعمال کود های شیمیائی و اثرات آن چندین مزرعه نمونه ایجاد کرده اند.

مهمانان شیراز

بطوریکه خبرنگار ما از شیراز گزارش میدهد:

چندروز قبل آقای اشمیداوزیر مختار چکوسلواکی در ایران بمنظور بازدید از آثار تاریخی تخت جمشید وارد شیراز گردید. تیمسار سرلشکر مرتضی زاهدی معاون اول وزارت جنگ نیز چندی پیش بشیراز آمد.

پس از مدتها کشمکش و دوندگی

۷۲ باب مغازه متعلق به آقاخان محلاتی در کرمان به اداره فرهنگ این استان واگذار شد

بطوریکه قبلا باستحضار خوانندگان عزیز رسید از چندی پیش برسر تصرف هفتاد و دو باب دکان که از طرف آقاخان محلاتی باعلیحضرت همایونی واگذار شده و اعلیحضرت نیز آنرا بفرهنگ کرمان اهدا فرموده اند بین ادارات اوقاف و دارائی و فرهنگ اختلاف بود.

اینك خبرنگار ما در کرمان تعقیب گزارش قبلی خویش اطلاع میدهد که سرانجام پس از مدتها دوندگی آقای ژند وکیل دادگستری موفق شد که اسناد دکاکین مورد ادعای فرهنگ را باین اداره منتقل نماید. بدینترتیب که اداره اوقاف ادعای خود را نسبت بدکاکین مزبور پس گرفت ولی اداره دارائی درباره چند باب مغازه ادعای تصرف دارد.

اینك وظیفه اداره فرهنگ رفع دعاوی و ترتیب مال الاجاره دکاکین مزبور و تعیین تکلیف مستاجرین آن میباشد.

بمنظور معارفه با ورزشکاران

چند روز قبل از طرف آقای سرهنگ زاهدی رئیس هیئت والیبال و سکتبال اصفهان بمنظور معارفه و تشویق ورزشکاران مجلس جشنی باشکوهی ترتیب داده شد. در این مجلس که در سالن دبیرستان هراتی تشکیل شده بود آقایان استاندار و فرمانده تیپ مستقل اصفهان و عده ای از رؤسای ادارات و محترمین شهر و مربیان ورزش حضور داشتند.

درجشن مزبور آقای استاندار بیاناتی در باره وحدت و یگانگی ورزشکاران ایراد کرد و سپس دوپرده رقص توسط دانش آموزان و کودکان کودکستان پرتو اجرا گردید و در خاتمه یك مسابقه دوستانه سکتبال در سالن ورزشی دبیرستان باحضور مدعوین انجام گرفت.

میراب نگونبخت

بطوریکه خبرنگار ما از دامغان مینویسد:

چندروز قبل بر سر تقسیم آب در قریه ایان از توابع دامغان نزاعی رخ داد. بین نزاع میرآب محل بنام سیدعلی اکبر از طرف یکی از مالکین قریه با سلحه گرم مورد حمله قرار گرفت شدت مجروح شد.

ضارب از طرف ژاندارمری دامغان دستگیر مضروب نیز فعلا در بیمارستان بستری میباشد.

اسفالت و لوله کشی

گنبد کاوس

درتعقیب مقاله ای که چندی قبل درخصوص وضع عمومی شهر گنبد کاوس درج شده بود از شهرداری گنبد کاوس اطلاع میدهند که برای اسفالت خیابان های شهر درچهارماه قبل باسازمان برنامه قراردادی منعقد شده و قریباً شروع بکار خواهد شد.

برای لوله کشی آب مشروب نیز قرار دادلازم منعقد گردیده که برای تصویب بکمیسیون عالی سازمان برنامه فرستاده شده است.

برای ساختمان مرکز تلفن خودکار زمینی باداره پست و تلگراف واگذار گردید

چندسال قبل بمنظور نصب تلفن خودکار در کرمانشاه از طرف وزارت پست و تلگراف اقداماتی بعمل آمد و ودیعه هائی گرفته شد. در آن موقع در حدود هشتصد نفر از اهالی باپرداخت ودیعه تقاضای تلفن نمودند ولی اداره پست و تلگراف کرمانشاه بواسطه نبودن محل مناسب موفق بساختمان بنای مرکزی تلفن خودکار نگردید تااینکه اخیراً براثر فعالیت های رئیس پست و تلگراف و اشتراك مساعی استاندار اداره دارائی این شهرستان باواگذاری دوهزار متر مربع از اراضی جنوبی محل پیشکاری دارائی به اداره پست و تلگراف موافقت نمود و می توان امیدوار بود که پس از مدتها انتظار این آرزوی مردم کرمانشاه جامه عمل بخود بپوشد.

اولین کلنك ساختمان دبستان

خبرنگار ما از اصفهان مینویسد:

چندروز قبل بمناسبت شروع ساختمان یك باب دبستان در بخش یك اصفهان باحضور عده ای از روسای ادارات دولتی و محترمین شهر مراسمی بعمل آمد زمین این دبستان موقوفه میباشد و از اداره اوقاف اجاره شده هزینه ساختمان آن نیز از محل صدی پنج شهرداری پرداخت گردیده است اولین کلنك ساختمان دبستان مزبور بوسیله آقای استاندار بزمین زده شد و عملیات ساختمانی آن شروع گردید تا برای سال تحصیلی آینده مورد استفاده قرار گیرد.

خانه پیشاهنك افتتاح شد

نهضت پیشاهنگی درشهر تاریخی یزد سرعت پیش میرود و دسته دسته از فعالترین و شایسته ترین جوانان باین نهضت اجتماعی و فرهنگی میپیوندند و باتفاق برادران خویش در کارهای عام المنفعه باشور و شوق شرکت میکنند

البته نباید کتمان کرد که اداره فرهنگ با مساعی فرماندار و سایر افراد علاقمند در امر تعلیم و تربیت جوانان پیشاهنك نقش موثری دارند

مثلا همین چندروز قبل برای تمرکز امور پیشاهنگی و اجتماع جوانان محلی بنام (خانه پیشاهنگ) افتتاح نمودند تا جوانان با خیال راحت در این مکان اجتماع کرده و پیرامون امور پیشاهنگی بحث و گفتگو بپردازند

درعکس بالا آقایان فرمانده رئیس فرهنگ و عده ای از جوانان پیشاهنك در «خانه پیشاهنك» دیده میشوند

انتصابات بهرشتها

رشت. آقای کاظم نخجیری رئیس دائره امورسرپرستی دادسرا.

برازجان. آقای محمد کریم عطاززاده رئیس حسابداری ادارهٔ دخانیات،

تبریز - آقای ابوالحسن رجائی رئیس مالیات بردرآمد دارائی، آقای فتح الله امینی مستشار دادگاه استان. آقای هدایت نجمی معاون اول دادسرا.

حالا که لوله کشی آب را شروع کرده اید معمای اسفالت و برق شهر را هم حل کنید

خبرنگار ما از بندرگز می نویسد: هم اکنون مدتی است که براثر مساعی آقای سعدآبادی شهردار بندرگز مامورین شهرداری مشغول لوله کشی و توزیع آب از چاه عمیق بخیابانهای شهر میباشند و با سرعت قابل توجهی کار لوله کشی را باتمام میرسانند.

اهالی ضمن اظهار قدردانی از فعالیت شهرداری انتظار دارند که مسئلهٔ اسفالت و برق شهر نیز که مدتهاست مردم را بخود مشغول داشته و گویا فعلا نیز همچنان لاینحل مانده است موردبررسی دقیق قرارداده و برای اجرای آن تصمیماتی اتخاذ شود.

کار اختلاف بنزاع وزدو خورد کشید

مردم دروپنجره منازل یکدیگر را شکستند

قرار است عده ای از محرکین این واقعه تبعید شوند

براثر اختلافات محلی بین اهالی ده چشمه از توابع شهر کرد چندروز قبل نزاعی اتفاق افتاد. طرفین نزدیکی پرداختند و شیشه های دروپنجره خانه های یکدیگر را خرد کرده و مامورین ژاندارمری را که برای برقراری انتظامات محلی آمده بودند موردهتاکی قرار دادند.

آقای شکدار بازپرس دادگستری شهر کرد پس از اطلاع از این موضوع بطرف محل مزبور حرکت نمود.

هنگامیکه بازپرس بآنجا رسید اهالی درروی بامها سنگر گرفته و باسنگ و چوب خودرا مجهز کرده بودند ولی آقای بنکدار با پندواندرز از نزاع جلوگیری کرده و آرامش را برقرار نمود.

قرار است کمیسیونی در فرمانداری شهر کرد تشکیل شود و پس از رسیدگی بموضوع عده ای از مسببین و محرکین تبعید شوند.

آقای شکدار

پس از سالها در بندر پهلوی قتلی اتفاق افتاد

مردی بضرب گلوله از پای درآمد و قاتل متواری شد

برای دستگیری قاتل نقاط ساحلی دریای خزر محاصره شده است

چندروز قبل صدای شلیك گلوله مرد سنگدلی سکوت و آرامش چندین ساله شهر بندرپهلوی را بهم زد و جوانی را در کنار دوستان خویش بقتل رسانید

مقتول سیدحسین وهابی آنروز برای سرکشی بباغ خویش واقع در طالب آباد ۸ کیلومتری بندرپهلوی از شهر خارج میشود و در بین راه با یکی از اهالی آنمحل بنام «علی اکبر شالکوئی» بعلت اختلافات محلی بمشاجره میپردازد

بمحض ورود بطالب آباد سیدحسین با دوستان خویش بقهوه خانه میرود و علی اکبر شالکوئی نیز که از شدت عصبانیت کنترل خویش را از دست داده بود بمنزل رفته و پس از برداشتن تفنك خویش بقصد کشتن سیدحسین بقهوه خانه میآید

علی اکبر شالکوئی پس از ورود بقهوه خانه در مقابل چشمان بهت زده مردمی که در قهوه خانه مشغول صرف چای و سرگرم گفتگو بودند فریاد میزند.

حسین خود را آماده مرگ کن من ترا میکشم و آنوقت قبل از آنکه دیگران بتوانند از عمل جنون آمیزی جلوگیری کنند تیری بطرف حسین شلیك کرده و در یك چشم بهمزدن از نظرها پدید میشود.

حسین براثر اصابت گلوله فریادی کشیده و در خون خویش غوطه ور میشود وقبل از رسیدن به بیمارستان جان میسپارد.

حسین وهابی (مقتول)

عدهٔ کثیری از اهالی شهر پس از اطلاع از جریان در مقابل بیمارستان اجتماع کرده و از مقامات انتظامی میطلبند که هرچه زودتر قاتل را دستگیر و مجازات نمائید

اینك مامورین ژاندارمری بمنظور دستگیری قاتل کلیه نقاط جنگلی که در کرانه دریا قرار دارند محاصره کرده و بتدریج بمحل اختفای وی نزدیك میشوند و احتمال میرود که قاتل بزودی دستگیر و زندانی گردد

گردش علمی دانشجویان دانشکده

چندروز قبل دانشجویان سال دوم دانشکدهٔ کشاورزی تبریز بسرپرستی آقای دکتر معین بمنظور گردش علمی و بازدید از اداره دامپروری بسراب عزیمت نمودند.

دانشجویان پس از ورود بسراب از قسمتهای مختلف کشاورزی دامپروری و ماشینهای کشاورزی بازدید بعمل آوردند و ساعت ۹٫۵ شب همانروز بتبریز مراجعت کردند.

پست خراسان همه روزه باقطار حمل میشود

چندروز قبل بموجب گزارش خبرنگار ما از شاهرود باطلاع خوانندگان عزیز رسید که هم اکنون چندی است که وضع حمل و نقل پستی نامرتب شده و اهالی انتظار دارند که مرسولات پستی بوسیله قطار مسافربری مشهد حمل و توزیع گردد.

اینك از اداره آمار و اطلاعات وزارت پست و تلگراف اطلاع میدهند که پست این خط کماکان در هفته سه بار حمل و نقل میشود و از اول خردادماه هم کلیه پست های خط تهران مشهد همه روزه باراه آهن حمل خواهد شد.

خلاصهٔ خبرهای شهرستانها

زاهدان - دفتر استاندار رسمی شمارهٔ پنج زاهدان بسردفتری آقای حسن کوزه کنانی تاسیس و روز گذشته طی مراسمی افتتاح و شروع بکار کرد

یزد - آقای سرهنگ رحیمی رئیس شهربانی یزد پس از گذراندن ایام مرخصی درمیان استقبال اهالی وارد شهر شد.

شهسوار - چون از بدو تشکیل انجمن شهر شهسوار تاکنون اصلاحاتی در این شهر صورت نگرفته است هیئتی انتخاب شدند که در این مورد با آنان مذاکره نمایند.

کرج - دراثر اقدامات آقای مشار فرماندار کرج از چندروز قبل تلفن کاربربین کرج و شهر باز که تاکنون فقط در ادارات دولتی از آن استفاده میکردند عمومی شده و کلیه اهالی میتوانند باپرداخت حق مکالمه از آن استفاده کنند،

فومنات - ازطرف شعبه بانك کشاورزی رشت هیئتی بفومنات وارد شد هیئت مزبور مشغول پرداخت وام تضمینی بکشاورزان میباشد.

گنبد کاوس - آقای کوثری از طرف وزارت کشاورزی باتفاق چندتن از کارشناسان فرانسوی بمنظور بازدید از زمینهای آلوده بملخ بگنبد کاوس وارد شدند این عده پس از بازدید زمینهای مزبور بطرف گرگان حرکت کردند.

فومنات - آقای گوهریان رئیس نمایندگی بانك ملی فومنات بطرف مشهد حرکت کرد و در غیاب وی آقای اخوان صادقی عهده دار امور بانك میباشد.

گنبد کاوس - چندروز قبل طفل هفت ساله ای هنگام بازی درخیابان درحوضچه آب شهرداری افتاده و خفه شد اهالی تقاضا دارند شهرداری توجهی باینموضوع نموده و این حوضچه ها را که جز ایجاد اینگونه حوادث فائده ای ندارد پر کند.

فومنات - بمنظور کمك بشیر و خورشید سرخ فومنات، وزارت پست و تلگراف از گرفتن حق انشعاب و هزینه سیم کشی و نصب تلفن و همچنین شهرداری این شهرستان از اخذ حق انشعاب برق آن موسسه خیریه صرفنظر نمودند.

هشتپر - چون هیئت مبارزه با مالاریا بمنطقه طوالش وارد شده و مشغول سمپاشی قراء و قصبات اطراف هشتپر میباشد اهالی از سازمان بهداشت تقاضا دارند بشهرستان هشتپر نیز توجهی شده و این شهر مالاریا خیزهم سمپاشی شود

فومنات - ازطرف شهرداری فومنات در دو نقطه شهر بلندگو نصب شده است تا اهالی بوسیله آنها از برنامه رادیو تهران استفاده کنند ولی اهالی تاکنون از این دو بلندگو صدائی نشنیده اند و تقاضا دارند ترتیبی داده شود که مردم توانند از این بلندگو ها برای شنیدن صدای رادیو تهران استفاده کنند

مهاباد - از اول فروردینماه سال جاری تاکنون آسمان مهاباد ابر بوده و حداقل روزی یکبار بارندگی شده است محصول زراعت رضایتبخش میباشد ولی چند روز قبل مدت نیم ساعت تگرگ بارید و خسارات کلی بمحصول زراعتی دهات وارد ساخت:

زابل - خرابی جاده بین زاهدان و زابل موجب شده است که عبور و مرور در این راه انجام نشود و هم اکنون چندی است که پست این شهرستان در زاهدان متوقف شده است و اداره راه نیز توجهی باینموضوع ندارد.

بر باد رفته — ۴۲۱

اندیشهٔ آلام و رنجهائی که درطول این مدت ملانی را آزرده بود، ناگهان اسکارلت را بخود آورد اینجا خانه اش بود. سرانجام بمقصد رسیده بودند. حالا میبایستی این زن و فرزندان را از درون آن کاری شکسته بردارد و باطاق خودش ببرد. آنها را بروی بستر نرم بخواباند و غذائی در اختیارشان بگذارد. نزدیك آمد و آهسته خطاب بپدرش گفت

- پدر، ملانی نمیتواند خودش راه برود. باید بغلش کرد و برد.

صدای درهم پائی بروی ایوان جلوی بنا شنیده شد و یك دقیقه بعد سایه ای از درون تاریکی به سمتشان دوید. پورك بود که سراز پا نمی شناخت فریاد میزد:

میس اسکارلت! میس اسکارلت!

اسکارلت بی اختیار در آغوشش گرفت. پورك قسمتی از حیات تارا بود. مثل همان سنگها و آجرها و راهروهای خنك بناعز نزو گرامی بود. حس کرد که قطره های اشك از چشمان پیرمرد سرازیر شد و بروی دستانش چکید. پورك پیاپی میگفت:

- دخترجون! دخترجون! چه خوب شد که اومدین. چه خوشحالم!

پریسی ناگهان بگریه زد. همانطور که گریه میکرد و جیغ میکشید زیر لب میگفت:

- پوك.. پوك.. جونی ...

و بد کوچك هم که از ضعف و بیقراری بزرگترها تحریك شده بود بینیش را بالا کشیده و پیاپی تکرار کرد:

- من تشنمه! من تشنمه!

اسکارلت همه را در دست گرفت و گفت:

- گوش کنید. میس ملی و بچه اش در اراده هستند. پورك تو باید احتیاط اورا بغل بگیری و بالا ببری و در پشت اتاق نشیمن بگذاری. پریسی تو هم بچه و پدر را بگیر و بالا برو و کمی هم آب بوید بده. پورك مگر مامی اینجا نیست؟ باو بگو که فوراً پیش من بیاید!

صدای اسکارلت نافذ و آمرانه بود. پورك بپدر تکیه داده را نزدیك شد و یك لحظه بعد بطرف سرنشین آن خم گردید. ناله ای از سینه ملانی برخاست؛ ولی خادم سیاه همچنان باعزم جزم دو دست بزیر قامت رنجورش برده و اورا از روی آن تخته های ناهمواری که ساعات متوالی بر و یشان دراز کشیده بود بلند کرد.

سرش مثل کودکی بروی شانه پورك قرار داشت و بازوان نیرومند مرد او را مثل پر کاهی بر هی بروی دست داشت پریسی از یکطرف بچه را در آغوش گرفته و از طرف دیگر و پدر را بدنبال خود میکشاند. همه از پله های عریض بالا رفته و در سایهٔ تالار ناپدید شدند.

انگشتان مجروح اسکارلت در آن تاریکی بجستجوی دست پدر برآمد. از او پرسید:

- پدرجان؛ مادر و خواهرهایم همه خوب شدند؟

جرات نداشت بشمرده جواب داد:

- دخترها حالشان بهتر شده...

سکوت ناگهانی فرو افتاده در آن سکوت اندیشه ای مهیب که جرأت بیانش نبود بمغز اسکارلت راه یافت. نمیتوانست و جرأت نمیکرد آنرا بر لب بیاورد. کلمات بروی لبانش بود اما اقرار نمیداد. ناچار فرو میداد. خشکی گلویش بمرحله ای رسیده بود که میخواست خفه اش کند. آیا همین خیال، همین حدس شوم، پاسخ

فعالیت مربیان بهداشت برای حفظ سلامت مردم کشور

چندسال است عده‌ای ازجوانان تحصیل کرده کشورما دور ازخانه وزندگی خویش دردهات وشهرهای دورافتاده کشوردرمیان روستائیان ومردم ده‌نشین سرمیبرند.

کارهائی که این عده جوانان انجام میدهند شایدبرای خوانندگان تازگی داشته باشد.

وزارت بهداری که درمضیقهٔ کادر پزشکی بود مصمم شدتا تکمیل کادر پزشکی ازوجود این جوانان برای تأمین بهداشت نقاط مختلف کشور استفاده کند. برای انجام این منظور جمعی ازاین جوانان رابرای فراگرفتن تعلیمات امور بهداشتی استخدام نمودوپس ازاینکه دورهٔ آموزشگاه بپایان رسید هریك از آنان رابیك نقطه ازنقاط کشور اعزام نمود.

آموزشگاه بهداشت هنوز هم دایر است وهرسال جمعی ازآنجا درامور بهداشتی فارغ التحصیل وبشهرستانها اعزام میشوند.

این جماعت که علاوه برتعلیمات امور بهداشتی هریك دارای دانشنامه لیسانس ازیکی ازدانشکده های ایران یا خارجه میباشنددر کمال جوانمردی از مزایای شهروشهرنشینی چشم‌پوشیده و مانندبکنفرروستائی دردامنه کوهها ودره هاوجلگه هاباجمعی ازهموطنان ده نشین خودبسرمی برند وراه وروش بهداشتی راباآنها میاموزندتاگریبان این مردم‌زحمتکش راکه ازبام‌تاشام بابیل وکلنگ سروکاردارندازابتلا ببیماریهای گوناگون بدوردارند

این جوانان همچنین میکوشند که بین مردم روستائی حس همکاری وهم آهنگی ایجاد کنندوآنانرا بکارهای دسته جمعی واجتماعی تشویق نمائید.

مرکزاصلی کاراین مربیان بهداشت درچنداطاق ساده وبك کتابخانه در محل «اداره آموزش بهداشت عمومی» در سازمان بهداشت کشورمیباشد.

راهنمای مردم

هر دوماه یك بارازطرف این مرکزدو مجله باهمکاری چندتن ازهمین مربیان بهداشت انتشارمی یابد یکی ازآنها که بنام «مجله زندگی و بهداشت» است حاوی مطالب بهداشتی بزبان ساده وقابل فهم خوانندگان روستائی ودارای نکات جالب ومورد توجه وعلاقه عموم روستائیان میباشد.

این مجله بطوررایگان بین مردم شهر های بزرگ و کوچك وقراءوقصبات کشورتوزیع میشود.

دراین مجله مردم ده‌نشین میخوانندو میفهمند که چطور بایدسلامت خودراحفظ کنندمثلاازچه راه آب سالم برای ده خود تهیه کنند چگونه باخرج کم برای خود غذای ساده ومقوی تدارك نمایند آربزمنازل خودرا چگونه بسازند که هم تمیزباشد وهم موجب انتقال وسرایت بیماری نشود وسایر مطالب دیگر که بازندگانی روزمرهٔ آنها تماس دارد.

نشریه دیگر اداره آموزش بهداشت «بهداشت امروز» نام دارد. این مجله نیزحاوی مطالب فنی است وبرای کسانیکه دررشته‌های مختلف بهداشتی کار میکنند منتشر میشود و مورد استفاده مهندسین بهداشت وپرستاران بهداشت است درمجله مزبور راه انجام واجرای برنامه های بهداشتی به کسانیکه علاقمند هستند نشان داده میشوددرین دومجله آخرین تحقیقات وتجسسات علمی دررشته بهداشت تشریح میگردداداره آموزش بهداشت علاوه بردو دومجله فوق تابلوهای و جزوه‌های کوچك وآموزنده بهداشتی تهیه‌ودرمیان دهات وقراءقصبات مختلف کشورتوزیع مینماید ومربیان بهداشت چگونگی مطالب ومندرجات آنهارابادقت و به زبان ساده برای افرادروستائی وده‌نشینان توضیح میدهند.

فعالیتهای اداره آموزش بهداشت عمومی که در سال ۱۳۳۰ باوسایل بسیار ابتدائی شروع شده بود، اکنون در مرکز ده استان مختلف کشور توسعه یافته ودرهر استان جمعی از ماموران بهداشتی زیر نظر سازمان مرکزی درآبادیهای مختلف ومتفرق هر استان بکارهای تعلیماتی وآموزشی بهداشتی روستائیان اشتغال دارند.

درهریك ازمراکز استان‌ها مربیان بهداشت با تشکیل کلاسهای بهداشتی برای طبقات مختلف مردم به خصوص آن دسته ازمردم مانند کارگران مهمانخانه‌ها، کرمابه‌ها، آشپزها وغیره که نوع کارآنها با سلامت مردم و خانواده‌ها تماس دارد راموررسم بهداشتی راتوضیح وتشریح میکنند و آنانرا از غفلتهای کوچکی که ممکن است خطر جانی برای ایشان ودیگران ایجاد کند برحذرمیدارند

ریاست اداره آموزش بهداشت بعهدهٔ بانو «هورآساشکوه» است که تحصیلات عالیه خود را در رشته آموزش بهداشت در کشور های متحده آمریکا بپایان رسانیده‌است ودر فن خود متخصص است.

کمکهای موثر شیروخورشیدسرخ به آسیب دیدگان سیل

ازشیروخورشیدسرخ اطلاع میدهند که ۷ رشته قنات درنائین که درجریان سیل اخیر آسیب دیده است ازطرف جمعیت دردست مرمت است وبرای کمك به آسیب دیدگان پنجاه دستگاه چادر ازطرف جمعیت مرکزی ارسال شده است. چندروز پیش ۵۰۰ هزارریال نیز برای کمك بقنوات آسیب دیده خرده مالکین تربت وکناباد بجمعیت شیرو خورشید محل حواله گردید.

ونیزبرای کمك بتجدید ساختمان خانه‌های مستمندان سیلزده ساوه یك میلیون ودویست هزارریال تصویب شده است که بزودی حواله خواهدشد.

برای سیلزدگان یارچین نیز کمکهای مقدماتی فرستاده شده‌است و ۲۵ هزار ریال اعتبار برای تعمیر یك نهر درحمامك یارچین وبردشاه وبرد چنگیز درنظر گرفته شده‌است.

وبرای سیلزدگان اطراف شوشتر ولنده جهان ۲۵ تن آرد ونیز ۲۵ تن گندم و ۲۰ تن آردبرای سیلزدگان چهارمحال ویك تن آردو ۲۰ تخته پتو برای سیلزدگان نراه همدان فرستاده شده‌است.

کمك بسیلزدگان نائین ازطرف شیر وخورشیدسرخ ادامه دارد.

پانصدمتر پارچه نیزازطرف جمعیت مرکزی برای کمك بپرورشگاه کودکان شهرداری اختصاص یافته‌استکه بوسیله مامورین جمعیت تقسیم‌شود.

کتاب

پلهای شکسته

ازدکتر ایرج دهقان

بهاربودو توبودی وعشق بودوامید بهاررفت وتورفتی وهرچه بود گذشت

مجموعه اشعارآقای ایرج دهقانست که اخیراز طرف بنگاه مطبوعاتی امیرکبیر بطبع رسیده‌است.

آقای دکتر ایرج دهقان این مجموعه رابخاورشناس دانشمندپروفسورکامیلر بانگ رئیس دانشکده زبانهای شرقی دانشگاه پرینستون تقدیم کرده‌است.

خوشه‌های تلخ

نام مجموعه اشعار آقای رها است که اخیراً منتشرشده است و چاپخانه ستاره آنراطبع کرده‌است این کتاب در ۱۴۷ صفحه باکاغذعالی وپشت جلدرنگی بوضع بسیارجالبی چاپ گردیده‌است و مطالعه آن برای دوستداران اشعارایشان مفیدخواهدبود.

ورزشی

دختران ورزشکار باشگاه شیشلی ترکیه بتهران میآیند

اولین مسابقه این تیم بادختران باشگاه تاج درحضور والاحضرت شهنارپهلوی انجام خواهدشد

بنابدعوت باشگاه تاج در نیمه‌اول شهریور ماه تیم والیبال وبسکتبال دختران باشگاه شیشلی کشور ترکیه برای انجام دومسابقه باتیم بسکتبال ووالیبال دختران باشگاه تاج بتهران خواهندآمد.

این اولین مسابقه‌ایست که بین دختران ایران ویك کشور خارجی انجام خواهد شد.

بطوریکه آقای سرهنگ خسروانی رئیس باشگاه تاج میگفت: این مسابقه درحضوروالاحضرت شهنازپهلوی انجام خواهدشد.

ورزشکاران دانشگاه استانبول

بایران می آیند ودر حضورشاهنشاه مسابقاتی خواهند داد

بقراراطلاع درمیهمانی روزپنج‌شنبه که بافتخار نمایندگان ترك درباشگاه دانشگاه ترتیب داده شده بود آقای دکتر فرهاد رئیس دانشگاه ازرئیس مجلس شورای ملی ترکیه خواهش کرد که برای افتتاح سالن سرپوشیده دانشگاه تیم های والیبال، باسکتبال، کشتی وفوتبال دانشگاه استانبول راکه جمعا ۴۵ نفرمی‌شوندبرای مدت ۱۵ روز بتهران اعزام‌دارند.

برای این منظور آقای صدقیانی رئیس سازمان ورزش دانشگاه از طرف آقای دکتر فرهاد ماموریت یافته است تاترتیبات لازم را جهت انجام این مسابقات بدهد.

بطوریکه مشارالیه میگفت افتتاح سالن ورزش دانشگاه واین مسابقات در پیشگاه شاهنشاه انجام خواهدشد.

پایان مسابقات دوومیدانی دبیرستانهای تبریز

مسابقات دوومیدانی دبیرستانهای تبریز که ازنیمه‌اول اردیبهشت ماه جاری باشتراك ۱۲۲ نفر سرپرستی آقای صدرالاشرافی مربی ورزش وبداوری آقایان ملك‌زاده، مالك سیف‌الدینی، حربرچی دراستادیوم ورزشی باغشمال زیرنظر تربیت بدنی آذربایجان شروع شده‌بودپایان‌پذیرفت وبرندگان بشرح زیرتعیین گردیدند.

دو ۱۰۰ مترسرعت آقایان عطائی ـ سایه‌بان ـ جوادی ازدبیرستان منصور بترتیب اول ودوم وسوم شدند

دو ۲۰۰ مترسرعت آقای فرشفروش ازدبیرستان تربیت نفراول، آقای سایه‌بان ازدبیرستان منصور نفردم وآقای شعاری ازدبیرستان منصور نفرسوم.

دو ۴۰۰ مترسرعت نفراول ـ آقای جواشی ازمنصور، نفردوم آقای هشترودی ازرضاشاه کبیر نفرسوم آقای فهامی ازتربیت

دو ۱۵۰۰ متر استقامت نفراول آقای اسکندری ازامیرخیزی، نفردوم بهلولی ازمنصور

دو ۱۰۰ در ۴ امدادی، دسته‌اول دبیرستان تربیت، دسته‌دوم دبیرستان منصور.

پرش طول نفراول آقای افسر ازدبیرستان لقمان، دوم آقای بحیوی از دبیرستان منصور، سوم آقای جوادی ازدبیرستان منصور.

پرش ارتفاع نفراول آقای جواشی از دبیرستان منصور، نفر دوم آقای فرشفروش ازدبیرستان تربیت نفرسوم آقای شعاعی ازدبیرستان منصور

پرش سه گام نفراول آقای فرشفروش ازدبیرستان تربیت نفر دوم آقای جواشی ازدبیرستان منصور.

از: جوادکلهر

مشاهدات خبرنگارما که همراه وزنه‌برداران دانشگاه تهران بترکیه رفته‌بود.

عجیب ترین مسابقهٔ وزنه برداری

- ۱۵ -

جمعیت بمحض ورود این دوتیم ابراز احساسات کرد، هردوتیم درروی تخته‌هالتر قرارگرفتند.

اگردقت میشدتیم وزنه‌برداری دانشگاه چیزی کمتراز آنهانداشت ودر صورت کوشش امیدمیرفت که برآنهاپیروزشوند.

بعدازمراسم معرفی وردوبدل کردن هدایامسابقه شروع‌شد غیرازنجم‌آبادی که درسنگین‌وزن دانشگاه وزنه‌میزدبقیه وزنه‌برداران وضعشان خوب نبود، باختری‌هم دروزن‌اول توانست فقط رکورد پرس‌خودرابدست آورد.

بیشترازسه ربع ساعت نگذشته‌بود که پرس وزنه‌برداران هر دو تیم تمام شد.

اعتراض تماشاچیان

آنطوری که درآن شب معلوم بود ترکها ازوزنه برداری هیچگونه سررشته نداشتند وگویااولین‌مسابقه‌ای بود که تماشامیکردند.

تماشاچیان که انتظارنیمساعت یاسه‌ربع طول‌مدت‌مسابقه‌رابیشتر نداشتند متوجه شدند که یکساعت میگذردوهنوزنتیجه‌ای بدست نیامده لذاکم‌کم شروع باعتراض نمودندوفریادهائی برای‌شروع مسابقات کشتی میکشیدند.

یکضرب شروع شده بودوزنه‌برداران‌دوتیم بیش از یکدوره یکضرب نزده بودند که ازهرگوشه وکنارسالن‌فریادهائی‌بلند شد که کشتی‌را شروع کنید، مابرای‌تماشای کشتی‌آمده‌ایم، این‌چه ورزشی‌است مگرمارا مسخره کرده‌اید؟

آنقدراز این‌فریادها کشیده‌شدتاهیئت‌ژوری‌مسابقات کشتی‌شروع کشتی را اعلام‌نمود، وبمحض اعلام‌دونفر کشتی گیربروی‌تشك آمدند، وباصدای زنگ کشتی‌شروع شد.

برای‌اولین‌بار درحیات‌ورزشی‌دنیادریك‌سالن یکطرف‌مسابقه کشتی‌وطرف دیگرمسابقه وزنه‌برداری‌بین‌دو کشورانجام‌میشد. ...

درهمین‌موقع داورووسط بعنوان‌اعتراض‌ازقضاوت کردن‌عذرخواست‌ونجم هم‌سرپرست آنهاگفت تیم‌مابمسابقه ادامه نخواهد داد، محمودپورهم که حلال‌مشکلات‌شده‌بود بچپ‌وراست میدویدومیخواست‌مشکل‌رابطرزی حل کند، ولی‌موفق نمشد.

اطلاعات کارگری

ماوکارگران

شکایت کارگران تهران‌نو

کارگران شرکت‌عمرانی‌وثوق که سالهاست برای‌آبادی منطقه‌تهران‌نو خدمت‌میکنندازعدم اجرای‌مقررات قانون‌کارولایحه‌قانونی‌بیمه‌های‌اجتماعی کارگران درموردخود شکایت‌نموده و تقاضادارند وزارت‌کارنسبت باجرای قوانین‌مربوط‌اقدام‌نمایدتاحق‌کارگران ضایع نگردد.

تقاضای کارگران آجر فشاری

کارگران کارخانجات آجرفشاری میرموسی‌و مینوو حاج‌حسن سبزواری شکایت میکنند که‌کارفرمایان ازبیمه نموده کارگران‌خودداری‌مینمایندودر صورتیکه تاحال اغلب کارگاهها و کارخانجات اقدام‌به‌بیمه‌نمودن‌کارگران خودنموده‌اند.

کارگران مزبور همچنین‌خواستار اجرای مقررات قانون‌کارودر کارگاهها وکارخانجات آجرفشاری‌میباشند

تشکر کارگران بندرپهلوی

نامه‌ای ازکارگران اداره کمرك‌بندر پهلوی‌باداره روزنامه رسیده که‌طی‌آن ازآقای‌نصیری رئیس‌اداره کاروسازمان بیمه‌های‌اجتماعی‌شهرستان‌بندرپهلوی که‌دربهبود امور کارگری زحمات فراوانی کشیده اظهار سپاسگذاری وامتنان‌نموده‌وخواستار تشویق‌وتقدیر نامبرده‌میباشند.

شکایت کارگران جوادیه‌از وضع‌اتوبوسرانی آن‌ناحیه

آقای‌مظفراسدی ساکن‌جوادیه در نامه‌ای که‌باداره روزنامه فرستاده‌از بی‌نظمی‌وضع‌اتوبوسرانی جوادیه‌شکایت میکنند.

نامبرده مینویسد اکثر کارگران کارخانجات تهران که‌مردمی‌بی‌بضاعت میباشند دراین‌منتطقه‌متمرکزشده‌اند وهرروز برای رسیدن بمحل‌کارخود ازچنددستگاه اتوبوس فرسوده‌و کهنه این‌خط که‌بعلت خرابی ایجادزحمت وناراحتی شدیدمیکنند اجبارااستفاده می‌نمایند.

اطلاعات‌کارگری ـ توجه‌اداره‌راهنمائی ورانندگی‌رانسبت بوضع اتوبوسرانی جوادیه‌جلب‌مینمائیم.

اخبار کارگری

اجتماع در اتحادیه کارگران

عده‌ای‌ازکارگران‌خبازتهران‌وحومه در محل کنگره اتحادیه کارگران اجتماع کرده ونسبت‌باقدامات‌سازمان بیمه‌های اجتماعی‌کارگران درامربیمه نمودن آنان‌اظهارخرسندی‌وسپاسگزاری نمودند.

آقای رسولی‌مدیر عامل سندیکای کارگران خبازسخنرانی جالبی برای کارگران‌ایراد کرد که‌ازطرف‌کارگران مورد تقدیرقرارگرفت وبپاس زحماتی که‌برای‌صنف‌مزبور کشیده‌بودندریافت یك قطعه‌تمثال مبارك‌اعلیحضرت همایون شاهنشاه وعلیاحضرت‌ملکه‌ثریاپهلوی یك پرچم سه‌رنگ‌ملی ایران‌مفتخر گردید.

استعفای ناظر سازمان بیمه های اجتماعی و انتصابی ناظر جدید

آقای‌سرافراده‌نماینده‌مجلس‌شورای ملی ازعضویت هیئت نظارت سازمان نظارت سازمان بیمه‌های‌اجتماعی‌کارگران استعفاداد وآقای‌دکتر حسن افشار نماینده‌مجلس شورای‌ملی‌بجای ایشان‌باین‌سمت‌منصوب‌شد ودرجلسات هیئت نظارت سازمان شرکت می نماید.

سخنرانی در بیمارستانهای کارگری

آقای‌شفیعی سخنگوی سازمان‌بیمه های اجتماعی کارگران بخبرنگارما اظهارداشت:

هیئت‌مدیره سازمان بنا به‌پیشنهاد پزشکان بیمارستانهاودرمانگاههای‌تابعه سازمان‌تصمیم گرفته همه‌هفته‌روزهای سه‌شنبه توسط اداره‌انتشارات‌ونیلیغات سازمان بیمه‌های اجتماعی کارگران سخنرانیهائی برای تقویت روحیه کارگران بیمار در بیمارستان ها و آسایشگاهها ترتیب‌داده‌شود.

نخستین بیمارستان مجهز کارگری

که باکمك یکی ازمردان خیر تاسیس شد

-۴-

بخش زایمان بیمارستان‌هدایت برای زنان کارگر

درآشپزخانه روزانه‌برای ۲۵۰ نفرغذا تهیه‌میشود.

راجع بتأمین گوشت مصرفی بیمارستان آقای دکتر نظام‌الدین اظهار داشت‌مطابق قراردادی که‌باقصاب دروس منعقدشده وی گوشت بیمارستان‌را تأمین مینماید.

درآشپزخانه بیمارستان یخچال‌برقی بزرگی‌برای نگهداری غذاتعبیه شده است.

وسائط نقلیه

بیمارستان دارای‌یك‌دستگاه آمبولانس ـ یکدستگاه‌وانت یکدستگاه استیشن‌ویکدستگاه اتوبوس اجاره‌ای‌میباشد.

نیروی برق

برق بیمارستان توسط‌بنگاه مستقل برق تامین‌میشود ولی‌علاوه برآن دارای‌یك ژنراتور بقوه ۴۰ کیلووات برای‌مواقع ضروری میباشد. محل ساختمان ژنراتور دور ازمحل ساختمان بیمارستان درانتهای جنوبی باغ بیمارستان‌قرارگرفته درهمین قسمت محل مخصوص رخت‌پهن کنی‌وگلخانه نیزقرار دارد.

آمار

آقای دکتر نظام‌الدین رئیس بیمارستان درموردآمارواحصائیه‌مربوطه بخبرنگارما اظهارداشت ازبدوتاسیس بیمارستان تاکنون بالغ بر **۸۴۱۱** بیمارستری و ۱۹۷۲ نفر موردعمل‌جراحی‌قرارگرفته‌اند.

تعداد بیماران سرپائی بالغ‌بر **۱۷۷۴۲** نفربوده است.

کلیه پزشکان بکارمندان ومستخدمین‌بیمارستان ۱۱۱ نفرمیباشند وبودجه سالیانه بیمارستان‌هدایت‌بالغ برده میلیون ریال‌است که‌کلیه ازطرف‌سازمان بیمه‌های اجتماعی‌کارگران تأمین میشود

پایان

اثر: آندره ارماندی — -۴۴- — ترجمه: ا. پ

ـ ببخشید! کمی‌تندمیروید. تاآنجائی که من‌اطلاع‌دارم‌هنوز باهم شریك‌نشده‌ایم. وگمان‌نمیکنم، هیچوقت‌این شرکت بصورت عمل‌درآید برای‌اینکه شماواقعاآدم ناشی‌وکودنی هستید.

ـ وشماآدم متقلبی‌هستید. زیرقول‌خودتان‌زدید

پریچاردابروهارابالابردو گفت:

ـعجیب‌است! من‌عادت‌ندارم زیرقول‌بزنم. درکجا خلاف قول وتعهدم رفتارکرده‌ام؟

ـ مگرامروزبعدازظهر نگفتید که‌تاشب‌جواهرات‌پیداخواهد شد؟

ـمگرپیدانشده‌است؟

ـچراولی‌نه‌بوسیله شما.

ـ من نگفتم بوسیله کی

هوگلند ازفرط غضب خودرا میخورد. دندانهارابرهم‌فشرد ومشتهارا گره کرد.

ـخیلی‌شانس‌دارید که من‌اسلحه‌ندارم. وگرنه بشمامی‌فهماندم‌باکسی که مرامسخره کندچه معامله‌ای‌میکنم.

پریچارد دست‌رابلند کردو گفت:

ـبواش! گوش‌بدهید!

ازخیلی‌دورصدای‌یك موتورسکوت‌شب‌رادرهم‌میشکست.

صدااز جهت شمال‌میآمدولی‌شباهت‌صدای موتورطیاره‌نداشت.

وصدای گردش‌ملخ‌های آن‌شنیده نمیشد.

پریچاردزیرلب گفت:

ـاین‌دیگر چه‌حیوانی‌است؟بهرحال‌نمیتواندبزمین‌بنشیند.

درحالیکه باکمال‌دقت آسمان‌را نگاه میکرد وبصدای موتور گوش میداداحساس کرد که دستی‌بجیب کتش‌داخل‌شد. تبسم خفیفی برلب‌آورد و اعتراضی‌نکرد.

صدانزدیك شد. ناگهان‌پریچاردفریادزد:

ـآهان! فهمیدم! یك‌هلیکوپتر!... این‌موریسون عزیز! فکر همه چیزرا کرده‌است.

وبدون توجه به‌هوگلند باعجله بطرف‌مهمانخانه‌براه‌افتاد

☼☼☼

وقتی‌پریچارد بمهمانخانه رسیدچراغهای‌قرمز هلیکوپتر بخوبی‌نمایان شده ودوستاره‌بستارگان‌آسمان افزوده‌بود. شروع به‌روشن وخاموش کردن چراغ‌جیبی کرد.

هلیکوپتر پائین آمد و آهسته در محوطه جلوی مهمانخانه بر زمین نشست.

خلبان‌باگرداندن دگمه‌ای داخل‌اطاق‌آنرا روشن کرد و «براین» از آن‌پائین‌آمد بدنبال اویك‌افسرپلیس بالباس‌رسمی ودومردقوی هیکل‌بالباس شخصی‌پیاده‌شدند.

پریچارد باستقبال راین‌رفت ودست اورا فشرد.

ـ بشماتبریك‌میگویم! باین‌زودی منتظرشما نبودیم. چطور توانستید باین‌زودی اینجا برسید؟

راین‌جواب‌داد:

ـ شانس باما یاری کرد! بعدماجرا راخواهم گفت. بهرحال تلگرا شماخیلی‌کارکرد. دوساعت‌بعداز مخابره‌آن دستورات‌لازم داده‌شدوازپاتك «بولاویو» یك‌هلیکوپتر برای‌ما فرستادند. اداره مبارزه باقاچاق‌الماس‌خیلی سریع کارمیکند. کماندان کجاست؟

دراینموقع فیاچر که درحال‌پوشیدن کت‌خودبود ازسالن‌خارج‌شد.

راین گفت:

ـمعذرت میخواهم.

وبطرف فیلچر رفت.

پریچارد به‌افسرپلیس نزدیك‌شد وخودرامعرفی کرد:

ـ مفتش عالی پلیس پریچارد. از اداره جنائی. شما در جریان قضیه‌هستید؟

افسرپلیس جواب‌داد:

ـ آقای‌راین بطور خلاصه ماجرا راگفت وتمام اطلاعات‌ما همانست. اداره‌جنائی فقط بمادستور داده‌است که خودمان‌را دراختیارشما بگذاریم و دستورات‌شمارا اجرا کنیم.

ـ بسیارخوب ازبعداز حرکت آقای‌راین وضع‌عوض‌شده ومسئله حل نشده‌ای‌باقی‌نمانده‌است. وظیفه‌شما فقط‌توقیف مجرمین‌است.

افسر پلیس سر رابطرف صدائی که ازپشت سرش باو نزدیك می‌شد برگرداند.

صدا ازهوگلندبود که‌بالحن‌آمرانه‌ای‌باو گفت:

ـ اینمرد را توقیف کنید!

وچون‌افسر پلیس‌نگاه‌پرسش کن‌خودراصورت پریچارد دوخت‌هوگلند تکرار کرد.

ـ شماتذکر میدهم بایداینمردرا توقیف کنید. جواهرات خانم «پاژ» را او دزدیده‌است.

پریچارد باملایمت گفت:

ـاتفاقاصحیح‌است. فقط‌جواهرات‌را من‌ازخانم پاژ‌ندزدیده‌ام بلکه‌ازا بهتر بگوئیم ازشریك جرمش دزدیدم که‌مصاحبش‌بدهم ونگذارم‌سوءظن متوجه‌این‌وآن شود. بهرحال خوب‌موقعی‌رسیدید. دستبندبدستش بزنید.

دهن‌هوگلنداز تحیر بازماند. تازه‌می‌فهمیدمردی که میخواست بعنوان یك‌انتخاب کند یك‌مامورپلیس‌است!...

بفکر فرارافتاد.

ولی‌دومردقوی هیکلی که‌همراه افسر پلیس ا هلیکوپتر پیاده‌شده بودندراه‌فرارا براوسته‌بودند.

بایك‌حرکت‌تندرولور خودرا ازجیب‌بیرون کشید.

ـدستهابالا! اگر کسی‌نزدیك‌بیاید...

دومامورمردبرجاماندند.

ولی‌پریچارددستبندرا گرفت وبطرف‌اوپیش‌رفت.

ـسروصدای بیفایده نکن بازی‌را باخته‌ای‌هوگلند، موقع‌برداخت‌باخته‌هاست.

هوگلند باچهره‌برافروخته‌ورگهای برآمده‌فریادزد.

ـاگر یکقدم‌دیگر جلوبیائی‌مغزترا میسوزانم

دومامورسرعت هفت‌تیرهای خودرااز جیب‌بیرون کشیدند ولی‌پریچارد دست‌بلند کردوفریادزد:

ـنه، نه ضامنش‌نکنید!

اسلحه‌اش ازهفت‌تیرهای خطرناکتریست، خودش‌مثل‌یك پسرخوب آنرابمن‌میدهد اینطورنیست هوگلند؟

وبه‌پیشروی‌بطرف اوادامه‌داد.

هوگلندفریاد زد:

ـخودت‌خواستی!

وبلافاصله‌سه‌بار روی‌ماشه رولورفشارآورد.

سه‌بار صدای‌خشك برخوردفلز که‌هیچ‌شباهتی‌به انفجار گلوله‌نداشت شنیده‌شد.

فرصت‌نکردیکبار دیگرماشه‌رافشاردهد پریچارده‌دست اوراپیچاندو دریك‌چشم‌بهمزدن اسلحه‌راازدستش‌خارج کرد.

بعددرحالیکه دستبندبدستهای اومیزدناخنده گفت:

ـخیال‌میکردی من‌آنقدر احمقم که اگر گلوله‌های‌رولور را بیرون کرده‌بودم میگذاشتم آنرااز جیب‌من‌بزنی؟

بعدسرخود راخاراندواضافه کرد:

ـبسیارخوب! کار این‌دیگرتمام شد. برویم سراغ‌شریکش

محافظت‌زندانی‌رابعهده‌دومامورویهیکل گذاشت‌وازافسرپلیس‌خواهش کرد که‌همراه اوبماند.

بعدباتفاق اومهمانخانه رادورزد وجلوی پنجره اطاق اسپارك توقف کرد.

کرکره‌ها وپنجره اطاق کاملابازو اطاق‌خالی‌بود.

لبزیربزرابسختی گازگرفت وزیرلب گفت:

ـ باید فکر اینرا میکردم. صدای هلیکوپتر را شنیده و فرارکرده است.

از: نیویورک تایمز

The New York Times.

ملل مراکش وتونس و الجزیره میکوشند اتحادیه عرب را تشکیل دهند

موقعیت ملل شمال افریقا دربرابر فرانسه، امریکا، مصر وبلوک شوروی

شورش وانقلاب خونینی که اکنون مردم الجزیره علیه تسلط فرانسه آغاز کرده‌اند خواه ناخواه سرنوشت سیاسی واقتصادی نواحی شمالی غربی قاره افریقا را که معمولا بنام افریقای شمالی نامیده میشود تعیین خواهد نمود.

این سرزمین شامل سه کشور تونس مراکش والجزیره میباشد که سخت بیکدیگر وابسته وپیوسته میباشند. در تمام این کشورها اکثریت قاطع مردم مسلمان میباشند لیکن اقلیت قابل ملاحظه‌ای از مسیحیان ویهودیان اروپائی نیز در آنها وجود دارد.

فرانسه دربرابر ملل شمال افریقا

این کشورها غربی‌ترین قسمت‌های دنیای اسلام را تشکیل میدهند وبهمین مناسبت معمولا آنها را بنام دول «مغرب» مینامند.

مردمان الجزیره اکنون برای بدست آوردن استقلال خود میجنگند ومیخواهند اساسنامه‌ای برای خود بدست آورند اما فرانسه که این کشور را قانوناً وحقوقاً جزو سرزمین اصلی فرانسه شناخته است نمیخواهد این اساسنامه و استقلال را بآنها بدهد.

فرانسویها درحدود یك قرن است که الجزیره را تحت تسلط خویش گرفته‌اند ودراین مدت منافع اقتصادی وسیعی در آنجا ایجاد کرده واتباع فرانسوی که دراین کشور جایگزین گردیده‌اند تقریبا یك دهم جمعیت آنرا تشکیل میدهند.

اما مردمان الجزیره بهیچوجه حاضر نیستند از تامین استقلال وحاکمیت خود که همسایگان شرقی وغربی آنها از آن برخوردارند دست بردارند.

دراین تمایلات ملی ملل تونس ومراکش نیز با مردمان الجزیره همداستان میباشند وازمرحدات این کشورها بطور مخفیانه اسلحه ومهمات برای شورشیان الجزیره میفرستند.

این کمکها درست برضد فرانسویان میباشد.

مسائل حل نشده

ازطرف دیگر میان فرانسه وتحت‌الحمایه‌های سابق او یعنی مراکش و

مولای محمد بن یوسف
سلطان مراکش

تونس نیز مسائل حل نشده‌ای وجود دارد.

مثلا نیروهای نظامی فرانسه هنوز در کشورهای افریقای شمالی مستقر میباشند وفرانسه از فراخواندن آنها در شرایط کنونی خودداری مینماید.

فرانسه اکنون در مراکش ۷۰ هزار نفر ودر تونس ۳۰ هزار نفر ودر الجزیره درحدود ۴۰۰ هزار نفر نیرو متمرکز ساخته است.

در صورتیکه جنگجویان استقلال طلب ومبارزین مسلح الجزیره فقط از ۱۵ تا ۳۰ هزار نفر تخمین زده شده‌اند.

مشکلات مالی

ازطرف دیگر دولت فرانسه از دادن وام بمراکش وتونس امتناع نموده ودر نتیجه این کشورها بشدت در خطر ورشکستگی اقتصادی قرار گرفته‌اند.

دولت آمریکا درمقابل این موقعیت را مناسب دانسته است که در دو کشور مزبور درجه اول مسئولیت اقتصادی متوجه فرانسه است.

بنابراین کمك آمریکا باید بصورت فرع واضافه‌ای نسبت بکمك فرانسه باشد.

قسمت اعظم تجارت تونس ومراکش بافرانسه است وبخش مهمی از تولید محصولات صنعتی، وزراعتی و معدنی آنها نیز دردست فرانسه است.

هزاران نفر از کارمندان اداری فرانسه اکنون مشاغل ومقامات مهم حکومتی این کشورها را در دست دارند.

بنابراین بدون اینکه راه حل صحیحی برای اختلافات ومنازعات الجزیره پیدا شود احتمال برقراری روابط دوستانه میان فرانسه ومراکش وتونس بسیار کم است.

ازطرف دیگر ایجاد روابط پایداری با فرانسه عملا با این امر مستگی داد که مراکش وتونس بعنوان کشورهای مستقل معادل وثبات خود را بدست آورند.

مسائل اقتصادی

تونس ومراکش والجزیره در درجه اول کشورهای زراعتی میباشند اما در عین حال دارای معادن مهم فسفات وسرب و آهن وذغال ومنگنز میباشند. فعالیت صنعتی نیز بطور اساسی باتهیه مواد خام بستگی دارد.

درعین حال سطح زندگی توده‌های مسلمان در این سه کشور از پست‌ترین نقاط سراسر جهان میباشد بیسوادی خیلی زیاد و درحدود ۶۰ تا ۸۰ درصد مردم بیسواد میباشند درجه توالد وتناسل برعکس خیلی زیاد واضافه جمعیت روز بروز در افزایش است.

تنها بوسیله توسعه تعلیم وتربیت و سرمایه گذاری وسیع در کارهای آبیاری وتکامل تکنیك کشاورزی و صنعتی کردن این کشورها میتوان بحران آنها را مرتفع وسطح زندگی مردم را بالا برد.

اکتشاف جدید نفت وکار در صحرای الجزایر موجب ترقی اقتصادی وبهبود زندگی خواهد گردید.

حبیب بورقیبه
نخست وزیر تونس

رژیم مراکش وتونس

مراکش دارای سلطنت مطلقه میباشد وتونس نیز از نظر فنی، دارای چنین سلطنتی است. هر کدام از آنها دارای یك هیئت وزیران میباشند.

پایگاههای امریکا در مراکش

تونس و مراکش را از نظر نظامی نمیتوان قدرتی بشمار آورد باوجود این مراکش از نظر سیاست امریکا واستراتژی نظامی جهان دارای اهمیت است زیرا دولت امریکا در آنجا پنج پایگاه هوائی بزرگ داشته وعلاوه بر آن یك پایگاه دریائی مهم نیز در پورت لیوتی وجود دارد.

امریکا حق استفاده از این پایگاهها را قبل از اینکه مراکش استقلال خود را تحصیل کند از فرانسه بدست آورده است.

بنابراین تنظیم وترتیب این حق با حکومت جدید مراکش یکی از مسائل مهمی است که باید حل وفصل گردد.

ملل شمال افریقا و دول غربی

تونس ومراکش تا حدود زیادی سیاست خود را بجانب دوستی وهمکاری با دول غربی سوق داده‌اند. هر دو آن‌ها از کمونیسم بین‌المللی دوری گرفته‌اند واصولا در این دو کشور نفوذ کمونیستهای داخلی خیلی کم وناچیز است

مراکش وتونس تازگی با هم یك قرارداد دوستی واتحاد منعقد ساخته‌اند این قرارداد شامل هماهنگی وتطابق در سیاست خارجی وهمکاری اقتصادی و فرهنگی است

نقشه «اتحادیه مغرب»

نقشه این دولت‌ها اینست که اگر الجزیره مستقل گردد هرسه کشور باهم یك فدراسیون بنام «اتحادیه دول مغرب» تشکیل دهند.

ازطرف دیگر تونس تازگی پیمانی مالیبی منعقد ساخته وسعی میکند این کشور را بسوی «اتحادیه مغرب» جلب نموده از مصر دور سازد

ملل شمال افریقا در برابر مصر

نه سلطان مراکش و نه حبیب بورقیبه نخست وزیر تونس هیچکدام نزدیکی زیادی با جمال عبدالناصر رئیس جمهور مصر نشان نمیدهد

باوجود این ملتهای الجزیره ومراکش وتونس هر گونه کمك و پشتیبانی مادی و سیاسی که نسبت به شورشیان الجزیره بشود با کمال میل استقبال مینمایند این امر مهمترین عامل ارتباط میان مصر و کشورهای مزبور بوده واین حقیقت را نشان میدهد که چرا بلوك کمونیستی و بلوك کشورهای آسیائی وافریقائی نسبت بکمك به ملیون الجزیره مساعدتر از ملل غربی میباشند.

روزنامه الاهرام چاپ قاهره مینویسد :

احتمال میرود فعالیت امریکا وانگلیس برای نزدیکی عراق وعربستان بنتیجه برسد

وزیر خارجه بریتانیا روز اول ماه ژوئن عازم کراچی میشود

وزیر خارجه انگلیس درشورای وزیران پیمان بغداد اطلاعاتی ازپایگاه انگلیسی شرق افریقا افشاء میکند

روزنامه «الاهرام» چاپ قاهره درشماره ۲۳ اردیبهشت ازقول «هاری هوز» خبرنگار خود درلندن چنین مینویسد :

«وزاول ماه ژوئن (شنبه ۱۱ خردادماه) سلوین لوید وزیرخارجه انگلستان بمنظور مسافرت به کراچی وشرکت در کنفرانس شورای پیمان بغداد که روزسوم ژوئیه تشکیل خواهد شد واردبغداد میگردد.

احتمال میرود قبل از ورود سلوین لوید، ببغداد فعالیت انگلستان وامریکا، برای نزدیك کردن عراق وعربستان سعودی بنتیجه برسد «واین نزدیکی، اولین مرحله درتنها گذاشتن مصر وسوریه بشمار میرود».

البته کمیته نظامی پیمان بغداد باشرکت امریکا که آمادگی خود را برای عضویت آن اعلام داشته است، در کراچی تشکیل خواهد شد».

سلوین لوید دراین کمیته وسائل جدید دفاعی انگلستان را که عبارت از تقلیل سربازان واعتماد باسلحه اتمی وموشکهای هدایت شونده میباشد تشریح خواهد کرد».

همچنین موضوع تاسیس پایگاهی که کارشناسان انگلیسی درمشرق افریقا برای دفاع ازراههای دریائی ومنطقه خلیج فارس احداث میکنند بیان خواهد نمود».

از: آخر الساعه

خاطرات رشید عالی گیلانی

-۵۹-

این جنگ را بخاطر کلوب پاشا شکست خوردیم ومن برای ملك حسین که اردن را این فرد نجات داد با کمال صمیمیت وکرمی دست میزنم.

وی تنها عامل شکست ما بود ودراین باره ژنرال پاکت ازفرماندهان ارتش انگلستان درخاورمیانه اعتراف کرد.

وی گفت :

- دخالت گلوب پاشا درجنگ عراق، وضع بحرانی نیروهای انگلیسی را نجات داد و چنانچه این دخالت صورت نمیگرفت جنگ بین‌الملل صورت دیگری درمیآمد.

من باپاکت متفق‌القول هستم.. ازموقعیکه مورد حمله قرار گرفتیم سعی خود را متوجه این ساختم که ازمحلی اسلحه بدست آورم

هرچه فکر کردم.. بجز متحدینی که باانگلستان درجنگ بودند، محل دیگری را نیافتم.. بالاخره منبع اصلی را که میتوانم به آن اعتماد پیدا کنم پیدا نمودم.

وی هیتلر بود. دست خود را سرعت بطرف او دراز کردم..

تلگرافی بادنی برو کردم ونقاضای اسلحه وتانك ومهمات نمودم.

هواپیما .. تانك . وهمه نوع اسلحه میخواستم.

«هوکروبو» همان وزیر مختاری که پس از قطع روابط باآلمان، عراق را ترك کرده بود- باتفاق چندین هواپیمای نظامی واردعراق شد

ولی بااشکال بزرگی روبرو گشتم.. این هواپیماها فقط مقدار بنزینی داشتند که خود را بعراق برسانند

درعراق هم بنزین مورد احتیاج هواپیماها را نداشتیم

انگلستان برای ما بنزین نمی‌فرستاد وماهم فقط بنزین معمولی ازقبل را داشتیم.

باور کنید من حاضر بودم برای بدست آوردن اسلحه بهر مقامی که شده حتی باشیطان قرارداد ومعاهده ببندم تا اسلحه ارتش را برای دفاع در برابر نیروهای انگلیس تامین نمایم.

ارتش باین امید جنگ میکرد که اسلحه برای آن برسد.

تبلیغاتی که رادیوهای امپریالیسم پخش میکردند به انقلاب من جنبه کمونیستی وتاژسم میدادند هیچگونه اهمیت نمیدادم

میدانستم که منظور آنها این است که نهضت ما را تخطئه کنند تا تائید علاقه بقیه دول عربی را باین نهضت ازراه خود منحرف سازند.

این اتهامات هیچگونه اساسی نداشت وبآنها توجهی نداشتم.

از هیتلر استمداد کردم که به عراق در جنگ خود علیه انگلستان کمك دهد.

آلمان ابتدا تردید کرد .. زیرا ترکیه در میان ما و آنها قرار گرفته بود.

من معتقد بودم که جنگ عراق ممکن است بحران جنگ بین‌المللی را تغییر دهد.

فکر میکنم که هیتلر باین حقیقت پی برد ... ولی دیگر وقت گذشته بود.

دراین باره «فون پاپن» سفیر آلمان درترکیه (درموقع جنگ) درخاطرات خود چنین می‌نویسد :

- هیتلر قصد نجات وکمك عراق را داشت وبعدا ازاین که چرا ترکیه را ازپا بگذاشت وبعراق نرفت خیلی پشیمان بود.

نماینده انحصاری شرکت تجارتی آفتاب- خیابان لاله‌زار

آ-۵۹۰۲

بدینوسیله باطلاع دوستان وآشنایان ومقامات مربوطه میرساند که منصور رحمتیان دارنده شناسنامه شماره ۴۶۲۲ صادره ازهفتکل فرزند اینجانب را که خودسرانه رفتار مینماید واسباب مزاحمت اینجانب را فراهم میکند وهیچگونه نصایح دوستان واینجانب گوش نمیدهد از فرزندی خود طرد وعملیاتش هیچگونه ربطی باین خانواده ندارد

آ-۵۹۹۲ اهواز: یدالله رحمتیان

آگهی ایجاد کارخانه برق

چون شهر نکاء احتیاج بروشنائی برق دارد بدینوسیله شهرداری نکاء بکلیه مؤسسات ودارندگان موتور برق آگهی مینماید که جهت تامین برق شهر بشهرداری مراجعه وپس از بازدید محل وتعیین مقدار مصرفی پیشنهاد خود را دائر به تاسیس کارخانه مولد برق وتامین احتیاجات شهر الی بیستم خردادماه ۳۶ تسلیم تا با نظر وتصویب انجمن شهر قرارداد امتیاز برق بمدتیکه مورد توافق طرفین باشد منعقد گردد ودرخاتمه اعلام میدارد انجمن شهر حاضر است به برنده امتیاز تاسیس برق شهر نکاء تاحائیکه مقدور است کمك مالی نیز نماید

آ-۵۹۵۸ شهردار نکاء: طاهری شهاب

آگهی تجدید مناقصه شیر پاستوریزه

شرکت سهامی چای سازمان برنامه شیر خوراکی پاستوریزه مورد مصرف کارگران اداره انبارهای چای را ازطریق مناقصه خریداری مینماید داوطلبان شرکت درمناقصه میتوانند تا تاریخ ۱۸ر۳ر۳۶ همه روزه برای اطلاع دریافت برگ شرایط ومشخصات به اداره کاربردازی شرکت واقع درخیابان قوام‌السلطنه اول کوچه ابرج مراجعه وپیشنهادات خود را در پاکت لاك ومهر شده تا آخر وقت اداری روز ۱۸ر۳ر۳۶ بدفتر شرکت تسلیم ورسید دریافت دارند.

پیشنهادات [illegible] ساعت ۵ روز ۱۹ر۳ر۳۶ درجلسه مناقصه قرائت خواهد شد.

آ-۵۸۳۲ شرکت سهامی چای سازمان برنامه

۲-۳

۴۲۳ — بر باد رفته

بیچاره پیرمرد! حالا هیچکس را جز من ندارد، اما در عین حال شانه‌هایش را بالا انداخت. متحیر بود چرا برای این موضوع آنقدرها اهمیت قائل نیست.

فروغی لرزان بداخل اتاق تاریك راه یافت وفضا را روشن کرد. پورك آخرین بازماندهٔ شمع را بر روی بشقابی گذاشته وداخل میشد. همه چیز آن محیط ماند دیگر جان گرفت. اتاق ظلمت‌زده که نظیر مغاکی تاریك بود. نیمکت کهنه‌ای که بر وبش افتاده بودند، میز وصندلی فرسوده‌ای که مادرش رویش مینشست جاکاغذیهائیکه هنوز پراز بادداشتهای الن بود، قالی فرسوده... همه وهمه جان گرفتند ونمودار شدند همه چیز بجای خودش بود مگر اینکه الن وجود نداشت، الن با آن کیسه کوچکی که انباشته از گلبرك شاه‌پسند بود وعطر خفیفش را بدنبال خود در فضا میپراکند وآن چشمان کشیده‌ای که آکنده از تبسم محبت بود.

حس کرد که دردی شبیه به درد یك زخم عمیق بر دلش راه یافت. اندیشه‌های تلخ با تمام تلخی شقاوت الود خود مکوشید بر وجودش استیلا یابد اما اسکارلت نمیخواست. میبایستی مبارزه کند ونگذارد که این افکار دردناك آنطور اورا زجر دهد. هنوز خیلی جوان بود وخیلی محنتها درزندگی وجود داشت که میبایستی تحمل کند اما برای امروز کافی بود «خداوند!! دیگر بس است! دارم دیوانه میشوم!».

به چهره پیرنك جر الدنگاه کرد وبرای اولین بار در زندگیش دید که پدرش صورت خود را تراشیده آن صورت سرخ وشادابی که همیشه تر وتازه بود حالا با ریش کوتاه سفید پوشیده شده بود.

پورك شمع را میان شمعدان گذاشت وبکنارش آمد. اسکارلت حس کرد که او بدست نوازشش خیلی احتیاج دارد. اگر سگی بود حالا پوزه‌اش را بروی دامنش میگذاشت وآنقدر زوزه میکشید تا چند بار دستش را بروی پیشانیش بکشد.

- پورك، چند تا غلام اینجا داریم؟

- میس اسکارلت! هرچی سیاه خوب داشتیم همه با بانکیا رفتن. اینائی که موندن همه‌شون از این آشغالا هستن!

- چند تا مانده‌اند؟

- میس اسکارلت، فقط من موندم ومامی! مامی این مدت همش از دختر اپرستاری میکرد. دیلسی هم مونده: اون هیچ جا نرفته وحالا پیش دختر خانوماس. همه مون سه تا هستیم.

فقط سه غلام! درحالیکه یکروز دراین کشتزار تارا بیش از یکصد غلام وکنیز خدمت میکردند. بازحمت سرش را بروی گردنی که درد میکرد بلند کرد. هر مصیبتی بر آن خانواده گذشته دیگر تمام شده. حالا میبایستی خود را نبازد. تعجب میکرد که اینطور کلمات آرام وطبیعی وسرد از میان دولبش بیرون میآمدند. مثل اینکه هیچ حادثه‌ای اتفاق نیفتاده. جنگی در کار نبوده ونبای تارا مثل گذشته پراز خادم و خدمتکار بود.

- پورك. من گرسنه هستم. چیزی دراین خانه پیدا میشود که برای من بیآوری.

- نه خانوم جون. هیچی نمونده. همه رو بردن.

- در باغ چطور؟

- تو باغم همینطور، اسباشونو اونجا ول کرده بودن!

- حتی بالای تپه که سبزه مینی شیرین کاشته بودیم؟

چیزی شبیه به لبخندی رضایت آمیز بروی لبان ضخیم پیرمرد سیاه نمودار شد :

اطلاعات اقتصادی

کشاورزی . معادن . صنایع . بازار . بانک . بورس

احتمال افزایش محصول کشمش سال جاری

خطر سفیدك مو درتاکستانهای ایران برطرف شده است.

خطر مزبور که سالهادر تاکستانها بروز کرده بود ومحصولات را منهد میکرد براثر پاشیدن گل گوگرد ازمیان رفته‌است. بطوریکه از هما کنون پیش بینی میشود محصول انگور سال جاری بیشتر و کشمشهای حاصله ازآن مرغوبتر باشد.

وزیر کشاورزی امروز گفت:

سازمان وزارت کشاورزی بتدریج درشهرستانها متمرکز میشود

سال گذشته ۲ر۱ میلیارد عدد تخم مرغ در کشور تولیدشده است ـ میزان تولید گوسفند و بز ۱۵۰ هزار تن بوده‌است ـ طرح وسیعی برای مکانیزه کردن کشاورزی دردست مطالعه است

آقای سرتیپ اخوی وزیر کشاورزی امروز طی مصاحبهٔ درمورد برنامه‌ها واقدامات وزارت کشاورزی بخبرنگار ما گفت:

وضع بنگاههای تابعه وزارت کشاورزی تغییر کلی خواهد یافت و کارمندان به نسبت ارزش ونوع کار آنها که وزیاد شده وکارمندان زائد بکارهای دیگری گمارده خواهند شد.

ترمیم وضع مالی کارمندان وزارت کشاورزی بخصوص کارمندان فنی مطمع نظر دولت است و سازمان وزارت کشاورزی در مرکز بتدریج کوچك و درشهرستانها متمرکز خواهد شد. اما برای ساختمان محل وزارتخانه هنوز اقدامی نشده است.

درنتیجه توزیع بذر مرغوب محصولات کشاورزی سال سال بهتر ومیزان آن درسال گذشته بشرح زیر بوده است.

غلات (گندم، جو، برنج ۴ر۶۵۰ر۰۰۰ تن

پنبه‌وش	۲۳۵ر۰۰۰ »
حبوبات	۱۵۸ر۰۰۰ »
سیفی	۹۹۰۰۰۰ »
توتون وتنباکو	۱۵۷۰۰ »
چای مرغوب	۶۰۰۰ »
میوه‌جات خشك وتر	۱۵۰۰ر۰۰۰ »
مرکبات	۷۰۰۰۰ »
گوشت گوسفند وبز	۱۵۰ر۰۰۰ »
گوشت گاو وگاومیش	۳۰ر۰۰۰ »
تخم مرغ	۱ر۲۰۰ر۰۰۰ر۰۰۰ عدد
لبنیات درحدود	۲ر۵۰۰ر۰۰۰ تن
گوشت طیور	۱۲۰۰۰ »
پشم	۲۴۰۰۰ »
کرك ومو	۳۲۰۰ »
انواع پوست	۷۰۰۰ر۰۰۰ جلد

اداره کل دام درسال جاری برنامه‌های وسیعی بمنظور اصلاح نژاد از طریق تلقیح مصنوعی وتوزیع جوجه‌های چند روزه وجلوگیری ازامراض دامی وتامین موادغذائی دامها دارد و ضمنا نظارت دقیقی درامر بهداشت فراورده‌های دامی صادراتی مصرف صادرات هستند، خواهد کرد.

وی درخاتمه افزود طرح مکانیزاسیون برای کشاورزی فوق العاده پر ارزش بوده وهنوز در دست تکمیل ومطالعه است.

بافعالیت کمپانیهای بیمه خارجی در ایران مخالفت شد

طرحی برای حمایت از بیمه های داخلی ایران تهیه میشود

ازچندی پیش ازطرف شرکت های بیمه آمریکائی وانگلیسی فعالیت زیادی برای تاسیس نمایندگی در ایران شروع شده بود. فعالیت کمپانی‌های بیمه آمریکائی برای بیمه مؤسسات وسازمانهای آمریکائی موجود درایران و فعالیت کمپانیهای بیمه انگلیسی بیشتر برای رقابت با کمپانی های آمریکائی بود.

قبول شرائط سنگین تاسیس نمایندگی درایران ازطرف یکی از کمپانیهای بزرك بیمه انگلیسی مورد نظر فوق میتواند باشد.

بعداز تغییر دولت ومدیرعامل شرکت بیمه بقرار اطلاع در وزارت دارائی وشرکت بیمه اصولا بافعالیت شرکتهای بیمه‌های خارجی بخصوص آمریکائی در ایران مخالفت شده‌است.

فعلا این عقیده موجود است که شرکتهای بیمه خارجی بعلت سابقه زیاد وسرمایه وقدرت فراوانی که دارند درصورتیکه در ایران شروع بفعالیت بکنند شرکتهای بیمه داخلی را از بین خواهند برد.

مقامات بیمه ایران عقیده دارند که برای جلوگیری ازمضار فعالیت شرکتهای بیمه خارجی درایران باید این شرکتها باشرکت بیمه ایران مشارکت نمایند وقسمت مهمی از سهام نمایندگی آنها متعلق بشرکت بیمه ایران یا شرکتهای بیمه داخلی دیگر باشد.

گفته میشود بزودی طرحی که منافع شرکتهای بیمه داخلی را در برداشته باشد تنظیم خواهد گردید وجا نشین طرح فعلی خواهد گردید.

نصف مصرف جوراب نایلن وپرلن ایران درداخله تهیه میشود

سود بازرگانی جوراب‌های نایلون وپرلون طوری تعیین شده که صنعت داخلی حمایت می‌شود

یك کارخانه تهیه جوراب نایلن وپرلن که متعلق بشرکت سهامی سن کور می باشد شروع بکار کرده‌است.

این کارخانه قادر بتهیه ۶۰ هزار دوجین جوراب زنانه و ۵۰ هزار دوجین جوراب مردانه نایلن وپرلن می باشد ومیزان محصول آن بآسانی بدوبرابر محصول کنونی افزایش پیدا میکند

این کارخانجات قریب سی میلیون ریال ارزش دارد ودراراضی تهران تو نصب شده‌است.

مقامات شرکت اظهار میدارند که کارخانجات پرلن ونایلون تهران ازبزرگترین کارخانجات جوراب بافی خاورمیانه میباشد.

ولی بعلت نداشتن ماشین کهاواتیکتهای جالب قادر بصدور جنس نیست با وجود تذکرات زیادی که بوزارت صنایع و بازرگانی داده شده ازورود اتیکت های خارجی برای نصب روی جورابهای کارخانه سن کور جلوگیری شده‌است.

میزان مصرف جوراب نایلن وپرلن ایران نزدیك بدوبرابر میزان تولید کنونی کارخانه است.

سود بازرگانی جورابهای نایلن و پرلن طوری تعیین شده که کالای خارجی نمی‌تواند بامحصول داخلی رقابت کند و درنتیجه احتمال دارد کلیه مصرف داخلی ازمحل تولید کارخانه سن کور وسایر دست بافها تامین شود.

پنجاه و چهار شرکت جدید

بزرگترین وکوچکترین شرکتی که درماه گذشته دراداره ثبت شرکتها به‌ثبت رسیده است ـ شرکت‌های بزرگی برای امورتجاری درماه اردی بهشت تشکیل شده

ماه اردی بهشت ازماههای پرفعالیت ادارهٔ ثبت شرکتهای تجارتی داخلی و خارجی بوده‌است دراین ماه پنجاه وچهار شرکت جدید بثبت رسیده‌اند که سرمایهٔ اکثر این شرکتها از سه میلیون ریال افزون بوده است بهمین علت میزان حق الثبت ادارهٔ ثبت شرکت‌ها نیز دراین ماه بمیزان قابل توجهی افزایش یافته وبه ۹۶۳۸۵۶ر۲۰ ریال رسیده‌است.

اولین شرکت ازحیث مقدار سرمایه اولیه، شرکت سهامی کارخانه‌جات بافندگی سن کور بوده‌است که سرمایهٔ آن سی میلیون ریال تعیین گردیده و منظور شرکت نامبرده بطوریکه در موضوع شرکت تعیین شده تأسیس وتولید وتوسعهٔ بهره برداری کارخانجات بافندگی جوراب نایلون وپرلون زنانه ومردانه و توزیع آنها وانجام هر نوع عملیات مجاز تولیدی بوده‌است دومین شرکت ازحیث مقدار سرمایهٔ اولیهٔ شرکت سهامی مالی ایران است که منظور از تأسیس آن اقدام بهر گونه عملیات اعتباری ومالی و حق العمل کاری وتضمین وتأمین سرمایهٔ برای کارهای عمومی وخصوصی و امور مربوطه بحمل ونقل وخطوط کشتیرانی وهر گونه عملیات صنعتی وتجارتی و کشاورزی و کمکهای مالی بمؤسساتی که متصدی امور فوق یا هر امر دیگری که شبیه یا وابسته بامور مزبور باشد، می‌باشد.

سرمایهٔ این شرکت ۲۰ میلیون ریال تعیین شده ومدیران واشخاصی که حق امضاء دراین شرکت دارند آقایان اسدالله علم ودکتر مهدی بوشهری ورضا طرف بزدی میباشند.

شرکت دیگریکه از حیث مقدار سرمایهٔ اولیه درصف شرکت‌های پر سرمایه می‌باشد شرکت سهامی سرباز است که میخواهد اقدام به هر نوع عملیات ساختمانی، کشاورزی، عمرانی، استخراج معادن، تجارت وبالاخره کارهای تولیدی عام المنفعه نماید سرمایهٔ این شرکت ۲۰ میلیون ریال تعیین گردیده ومدیران آن سرلشکر نصرالله مقبلی وسرتیپ عزیزالله بیشداد وسرتیپ محمدعلی میر فندرسکی می‌باشند.

چهارمین شرکت ازحیث مقدار سرمایهٔ اولیه شرکت سهامی نوش می باشد که سرمایهٔ آن هیجده میلیون ریال است و منظور از آن تأسیس کارخانه تهیهٔ مشروبات غیرالکلی وساختن سردخانه برای نگاهداری کالا وعملیات تجارتی است ومدیرانی که دراین شرکت حق امضاء دارند آقایان دکتر ابوالبشر فرمانفرمائیان ومهندس فاروق فرمانفرمائیان وعبدالله فرمانفرمائیان میباشد

دردرجهٔ سوم شرکت‌هائی قرار گرفته‌اند که سرمایهٔ آنها ازده میلیون ریال کمتر است واین شرکتها عبارتند ازشرکت تضامنی حسن تراب وشرکاء برای انجام کلیهٔ عملیات مجاز تجاری بخصوص تهیهٔ فرش ولباس باسرمایهٔ هشت میلیون ریال شرکت زیبور با مسئولیت محدود برای واردات وصادرات وخرید وفروش عمده وجزئی انواع کالاهای بازرگانی وخرازی وهرگونه معاملات مجاز قانونی باسرمایهٔ هفت میلیون ریال بعداز این نوبت شرکتهای دیگری میرسد که باسرمایهٔ پنج وسه و یك میلیون ریال به‌ثبت رسیده‌اند ولی کوچکترین شرکت ازحیث سرمایه در ماه اردی بهشت شرکت تعاونی مصرف آرا شگاههای بخش ۶ تهران است که منظور این شرکت تهیهٔ مایحتاج ولوازم زندگانی مشترکین اعم از خوراك وپوشاك ولوازم امور صنعتی وانجام کلیهٔ امور بمنظور رفاه حال اعضای تعیین شده‌است وسرمایهٔ اولیهٔ آن فقط ده هزار ریال می‌باشد.

بنابراین سرمایهٔ بزرگترین شرکتی که درماه اردی بهشت به‌ثبت رسیده‌سی میلیون ریال و کوچکترین شرکت ده هزار ریال بوده‌است.

واردات هفته قبل

ماشین آلات ۲۶۰۰۰۰۰ کیلو ـ آهن آلات ۴۵۰۰۰۰ ـ اتومبیل ۱۶۷ لوازم اتومبیل ۱۹۷۰۰۰ کیلو ـ لوازم برقی ۶۹۲۰۰۰ ـ لاستیك توئی ۳۰۰۰ حلقه لاستیك روئی ۳۷۰۰ ـ قماش نخی ۲۳۰۰۰۰ کیلو ـ قماش پشمی ۱۹۶۰۰۰ ـ قماش ابریشمی ۶۷۰۰۰ ـ روغن نارگیل ۱۷۰۰۰۰ ـ روغن نباتی ۲۸۰۰۰۰ ـ روغن موتور ۱۱۲۱۲۱ ـ روغن حیوانی ۵۶۴۴۳ ـ کاغذ ۴۲۵۰۰۰ ـ شیشه آلات ۱۴۵۹۹۲ ـ شیشه جام ۱۲۰۰۰۰ ـ چینی آلات ۸۵۰۰۰ ـ مواد شیمیائی ۵۱۴۰۰۰ رنگ ۱۸۸۰۰۰ ـ چای ۲۴۵۰۰۰ ـ دارو ۸۸۰۰۰ ـ ادویه‌جات ۴۹۰۰۰ ـ آرد گندم ۵۰۰۰۰۰.

دنباله گزارش سالیانه هیئت عامله بانك ملی ایران درباره سیاست ارزی ومقررات بازرگانی خارجی

صادرات یك وواردات ۱۶ درصد تقلیل یافت

میزان ارزحاصله ازصادرات درسال قبل ۱۹ر۷ میلیون دلار ترقی پیدا کرد

در شماره‌های گذشته دو قسمت اول گزارش هیئت عامل بانك ملی ایران بمجمع عمومی سالیانه را بنظر خوانندگان رساندیم اینك قسمت سوم این گزارش

سهمیه واردات

درسال ۱۳۳۵ بمنظور خنثی کردن اثرات متورم وافزایشی که در سیستم توسعه عملیات عمرانی درقدرت خرید مردم ایجاد شده بود ازمحدودیت واردات کاسته شد و در مقررات واردات که دراواخر فروردین منتشر گردید تسهیلات زیادتری نسبت سال قبل پیش بینی گردید

مضیقه‌های موقتی ارزهم که درسال ۱۳۳۴ پیش آمده بود تکرار نشد ودر جریان عمل واردات ازمیزان سهمیه مصوب تجاوز کرد وازمحدودیت کالا های غیرضروری نیز خودداری بعمل آمد وتعدادی از کالاهای ممنوع الورود نیز آزاد شد.

درتمام مدت سال کلیه معاملات ارزبر اساس نرخ واحد انجام گرفته وطبقه‌بندی کالاها موقوف گردید، نرخ خرید ارزها، اعم از بازرگانی وغیربازرگانی براساس هر دلار ۸۵ ریال ونرخ فروش ۷۶ر۵ ریال بوده ونرخ سایر ارزها باستثنای دویچ مارك براساس برابری رسمی آنها نسبت بدلار تعیین شده وتا مدت بود چون دویچ مارك ازتبدیل لیره در بازار آزاد بدست میآید، نرخ آن بر اساس برابری روز تعیین شده ودرعرض سال چندمرتبه تغییر میکرد.

تثبیت نرخ ارز موجب اعتماد بازرگانان وتولید کنندگان محصولات کشاورزی ونتیجه کارخود گردید وتزلزلی که سال های قبل مشاهده میشد، ازمیان رفت.

جمع کل مبلغی که درسهمیه برای واردات پیش بینی شده بالغ بر ۵۲۲۷ میلیون ریال میشد که بامحاسبه دلار بنرخ رسمی معادل ۱۶۱ میلیون ریال میشود ولی عملا میزان ارزیکه برای واردات فروخته شد ازاین مبلغ خیلی بیشتر بود وبه ۲۲۹ر۶۶ میلیون دلار بالغ گردید.

با در نظر گرفتن واردات ازمحل کمك آمریکا واعتبارات خارجی وواردات ازشوروی عدم تناسب مبلغ سهمیه با واردات واقعی بیشتر نمایان میگردد.

(بقیه دارد)

آگهی دعوت مجمع عمومی

جلسه مجمع عمومی عادی صاحبان سهام شرکت واحد اتوبوسرانی عمومی تهران وحومه درساعت ۱۰ صبح روز یکشنبه ۱۹ خردادماه ۳۶ درمحل شرکت (خیابان سعدی کوچه بوشهری) تشکیل میگردد.

ازعموم سهامداران تقاضا میشود بارعایت مواد اساسنامه درجلسه مزبور شرکت فرمایند،

دستورجلسه:

۱ـ استماع گزارش هیئت مدیره وبازرسان راجع باوضاع عمومی وترازنامه شرکت.

۲ـ طرح وتصویب ترازنامه عملکرد سال ۱۳۳۵ شرکت

۳ـ انتخاب ۳ نفر بازرسان شرکت برای مدت یکسال

۴ـ شوروتصمیم درموردخط مشی آتی شرکت ونرخ کرایه اتوبوس وترتیب تحویل سایر خطوط اتوبوسرانی ونحوه تهیه وتامین اتوبوس‌های لازم برای خطوط شهری تهران وحومه

شرکت واحد اتوبوسرانی عمومی تهران وحومه

آ ـ ۴۵۷۳

دعوت نامه مجمع عمومی عادی سالیانه شرکت سهامی کارخانه قالی شوئی فنی ایران

مجمع عمومی عادی سالیانه شرکت سهامی کارخانه قالی شوئی فنی ایران در روز دوشنبه بیستم خردادماه ۱۳۳۶ ساعت پنج بعدازظهر درمحل شرکت واقع درتهران خیابان نازی آباد تشکیل میشود ازآقایان صاحبان سهام دعوت میشود درروز وساعت مزبور برای تشکیل مجمع عمومی حضور بهمرسانند

دستورجلسه بقرارزیر خواهد بود:

۱ـ استماع گزارش مدیرشرکت راجع به عملیات سال ۱۳۳۵ (یکهزارو سیصدوسی وپنج)

۲ـ استماع گزارش مدیر بازرس حساب شرکت راجع به عملیات سال ۱۳۳۵

۳ـ تصویب ترازنامه وحساب سود وزیان سال ۱۳۳۵

۴ـ انتخاب بازرس حساب

شرکت سهامی کارخانه قالی شوئی فنی ایران

آ ـ ۴۶۲۵

توجه توجه

ŠKODA

آقایان مقاطعه کاران

جاده صاف کن های ۷ الی ۱۵ تن ـ کمپرسورهای دیزل انواع شفته مخلوط کن بظرفیت ۱۲۵ الی ۵۰۰ لیتر نوردهای متحرك دیزل ـ ماشین آلات سنك خرد کنی تلمبه‌های دیزل ـ در تهران موجود است

برای کسب اطلاعات بیشتر بشرکت ایران اشکودا چهارراه یوسف آباد ـ شماره ۱۷۸۶ تلفن ۴۲۰۵۹ مراجعه فرمائید

آ ـ ۸۵۹۶ (۱)

آگهی دعوت مجمع عمومی

مجمع عمومی سالیانه شرکت سهامی هتل آمباسادور درساعت ۵ بعدازظهر روز چهارشنبه ۲۲ خردادماه ۱۳۳۶ درمحل شرکت واقع درخیابان تخت جمشید چهارراه پهلوی تشکیل میشود. ازعموم صاحبان سهام تقاضا میشود که درساعت مذکور درجلسه حضور بهمرسانند.

دستورجلسه:

استماع گزارش سالیانه هیئت مدیره وبازرس شرکت

تصویب ترازنامه سال ۱۳۳۵

انتخاب بازرس

آ ـ ۴۶۰۸

هیئت مدیره شرکت سهامی هتل آمباسادور

بازار معاملات جهانی

رونق معاملات سرب وروی

نیویورك ـ رویتر دیروز رئیس بانك «فرست ناشنال سیتی» نیویورك گفت که مدیران آن بانك توصیه کرده‌اند که دومیلیون سهم بانك را هر سهم شصت دولار بفروش برسانند.

هیئت مدیره بانك وسهامداران در ۲۴ ژوئن جلسه‌ای تشکیل خواهند داد که به پیشنهاد فوق رسیدگی نمایند.

نیویورك ـ رویتر ـ دیروز معاملات مس در بورس نیویورك رونق داشت وهر رطل ۳۰ سنت معامله شد. بازار قراضه مس ثابت بود. معاملات قابل توجهی روی سرب وروی انجام گرفت.

دیروز مقامات وزارت کشاورزی آمریکا اظهار داشتند که بعضی از برنامه های تهاتری آن وزارتخانه باطل خواهد شد.

بازار قلع در نیویورك ثابت بود.

مرزیل ـ دولت برزیل برای خرید وفروش کاکائو مقررات جدیدی را به مورد اجرا گذاشته‌است. مقررات جدید حداقل قیمت برای خرید کاکائو را اعلام نموده وادوستد کاکائو بااجازه شعبه خارجی بانك برزیل صورت گرفت. «کالر» که نام شرکت جدید التاسیس میباشد تنها خریدار کاکائو خواهد بود و سیاست فروش کاکائو را دردست خواهد گرفت.

محافل مطلع اظهار میدارند هنوز علائمی دردست نیست که حکایت از تجدید فروش کاکائو را بنماید.

طبق مقررات جدید فروش مجدد کاکائو موقعی آغاز میشود که وضع بازار مناسب ورضایتبخش باشد. فروش کاکائو که اجازه صدور آن تا پانزدهم ماه مه صادر شده بود بلامانع خواهد بود. درحدود ۱۲۴ر۰۰۰ کیسه برای فروش حاضر است.

بازار تهران

ادامه رکود شدید

اغلب اجناس وارداتی تنزل کرده ـ روی صادرات معامله نمیشود

امروز روی هیچیك از کالاهای وارداتی وصادراتی فعالیتی مشاهده نمیشد مظنه اغلب کالاهای مزبور تنزل کرده وحالت رکود در بازار مشاهده میشود.

روی آهن معامله‌ای صورت نگرفته و مظنه آن بازهم تنزل کرده است.

بازار قماش نخی رونقی نداشته ومعامله‌ای صورت نگرفته است از تنزل مظنه جلوگیری میشود، زمینه قماش ژاپونی کم است.

بازار قماش پشمی متوسط است ومعاملات درحدود مصرف انجام میگیرد وزمینه قماش پشم طبیعی روشتقلیل است وتجار سفارشهای جدیدی داده‌اند.

معاملات قماش ابریشمی رونقی نداشته ومظنه‌ها روبتنزل است.

روی پنبه کورکس کم وبیش معاملات نقدی صورت میگیرد، ولی مظنه پنبه آمریکائی وفیلستانی اندکی رو بتنزل است زمینه پشم روبازدیاد است ومظنه آن هنوز ثابت بوده ومعامله عمده صورت نمی گیرد.

بازار نخ روبهبودی بوده ومظنه آن روبترقی است بازار خشکباری رونق بوده ومعاملات حتی درحدود مصرف هم صورت نمیگیرد، بخصوص چون مظنه خشکبار دراروپا تنزل کرده‌است مظنه‌ها روبتنزل است.

نرخ بهره ازدوروز پیش ثابت شده‌است. ۳۶ر۳ر۶

زمینه انواع کالاهای خرازی زیاد و عرضه ونقاضا مبهم بود

زمینه دانه‌های روغنی دربازار سیار کم است.

بازار اتومبیل مخصوص اتومبیلهای دست دوم راکد است.

تاسیس وتغییرات شرکتها

☆ آقایان باغدان بکاییان، دکتر حسین مالکی و نانوتول نثاری برای مدت سه سال بسمت اعضای هیئت مدیره شرکت سهامی سینمای کریستال منصوب وآقای دکتر محمود وشیرزادگان بازرس شرکت است، سرمایه شرکت مزبور یك میلیون وهشتصد هزار ریال است.

مجامع عمومی

☆ مجمع عمومی فوق العاده صاحبان سهام شرکت سهامی بلور ۳۶ر۳ر۱۴ تشکیل میشود.

☆ مجمع عمومی شرکت سهامی بافندگی ری ۳۶ر۳ر۱۸

☆ مجمع عمومی شرکت سهامی صنایع شیشه ۳۶ر۴ر۱۵

☆ مجمع عمومی شرکت ایران غرب ۳۶ر۳ر۲۲

☆ مجمع عمومی شرکت سرب انگوران ۳۶ر۳ر۶

☆ مجمع عمومی شرکت آب وبرق رضائیه ۳۶ر۳ر۱۵

☆ مجمع عمومی شرکت تولیدی و صادراتی ایران ۳۶ر۳ر۸

☆ مجمع عمومی شرکت حك ـ ۳۶ر۳ر۱۴

☆ مجمع عمومی شرکت فولاد ۳۶ر۳ر۱۵

☆ مجمع عمومی شرکت معادن ذغال ملی ۳۶ر۳ر۲۶

☆ مجمع عمومی شرکت روغن کنجی ری ۳۶ر۳ر۱۲

☆ مجمع عمومی شرکت تصفیه شکر اهواز ۳۶ر۳ر۱۲

☆ مجمع عمومی شرکت ملس ۳۶ر۳ر۱۶

☆ مجمع عمومی شرکت واحد اتوبوسرانی ۳۶ر۳ر۱۹

☆ مجمع عمومی شرکت چرمسازی تهران ۳۶ر۳ر۱۱

ـ میس اسکارلت خوب شد اینو گفتین. اصلا یادم رفته بود. این بالکیا سراغ سیب زمینی هند بمون رفتن؛ امانفهمیدن که چه. بخیالشون انار بشه درخته. این بود که انبارو نخورن و...

ـ گوش کن پورك. مهتاب بزودی درمیآید. درنورماه میتوانی مقداری برای من اززمین دربیاوری صبر کن ببینم. آیا درخانه هیچ نمانده؟ خوردنی آرد ذرت؟ نخود خشك؟ جوجه؟ هیچ؟

ـ نه خانوم جون. هرچی مرغ و جوجه بود خوردن. اونائیم که تونستن اینجا بخورن همراشون بردن!

مدام صحبت از «اونا» بود. از «اونا» چه فجایعی که «اونا» نکرده بودند. آیا کافی نبود که تمام این نقاط آبادرا ویران وخاکستر کرده وساکنینش را کشته بودند؟ آیا باز هم می‌خواستند که این چندزن و کودك وغلام بی‌پناهی که آواره وسرگردان در این مکان‌های نیمه‌ویران بسرمیبردند از گرسنگی بمیرند؟

صدای پورك اورا بخود آورد:

ـ میس اسکارلت! منوما می‌چندتا دونه سیب زیر خاك پشت عمارت قایم کردیم. امروز مادو سه تاشو درآوردیم وخوردیم.

ـ قبل ازاین که بسراغ سیب زمینی بروی چندتا ازاین سیب‌هارا برای من بیاور ـ وپورك، من خیلی خسته‌ام. آنقدر خسته‌ام که نزدیك است بیهوش شوم، درزیر زمین شرابی پیدا می‌شود؟ هرنوعی باشد فرق نمی‌کند ولو شراب توت سیاه؟

ـ میس اسکارلت. زیرزمین اولین جائی بود که اونارفتن!

یك خشم ودل آشوبی ناشی از گرسنگی، بیخوابی وخستگی ناگهانی بروجودش راه یافت. دست دراز کرد وبی اختیار دستگیره صندلی را با شدت فشرد در حالیکه صفوف خمها وبطرهارا درزیرزمین بیاد می‌آورد آهسته گفت:

ـ پس یك قطره شراب نیست؟

سیاه مهربان باتاثر کنارش ایستاده بود. درخانه هم هیچ چیز پیدا نمشد. دفعتا چیزی بیادش آمد:

ـ پورك: ازآن ویسکی ذرت که بابا در بشکه‌های بلوط زیر درخت دفن میکرد چه؟

سایه تبسمی چهره سیاه پورك را روشن کرد، تبسمی که درآن خشنودی واحترام بود:

ـ میس اسکارلت، مث اینکه دختر بدی شدین! مگه می‌خوائین بابا سرتون نعره بکشه؟ خودتون که میدونین اون ویسکیارو شما نباید بخورین. هیچوقت خانومائی مثل شما از اون مشروبای بدنمی خورن.

خداوندا! این سیاه پوستان چقدر احمقند! هرگز نمی‌توانند بموقعیت وروحیه اشخاص پی ببرند، نکته سنج ووقت شناس نیستند، آنوقت شمالیها میخواهند آنهارا آزاد کنند!

ـ پورك. حالا صحبت ازاین حرف ها نیست! این هائی که تو می‌گوئی مربوط بگذشته بود، نه امروز..

مگر نمیبینی که من چقدر خسته وگرسنه‌ام؟ بدو اعجله کن! یکی از آن شگه‌هارا از زیر خاك بیرون بیاور. اگر شکر ونعنا پیدا می‌شود بیاور. دلم میخواهد یك «جلاب»(۱) درست کنم.

درسیمای مرد سیاه اثر سرزنش وشرم دیده می‌شد:

(۱) Julep ـ شربتی که ازشکر وآب وعصاره نعنا ونوعی مشروب الکلی درست میکنند ودر جنوب آمریکا معمول است. این واژه ظاهراً همان واژهٔ فارسی «گلاب» است.

نیازمندیها و آگهی های کوچک

نوزاد

آقای محمد احمدی وبانو دارای پسری شدند.

☼☼☼

خداوند بآقای محمود عارفی وبانو معصومه دختری عنایت فرمود.

استخدام میشود

روزنامه نغمه دنیا

بطور افتخاری بیك عدمزباد مخبر و بسنده احتیاج دارد که مقالات آنهارا بم خودشان درج کنیم داوطلبان بتلفن ۳۴۹ مراجعه کنند.

۲-۳ آ-۵۶۶۸

یك بانو یا دوشیزه باسواد

برای نگاهداری طفل شش ساله در منزل خود این جانب مورد احتیاج میباشد در تمام ساعات به تلفن ۴۳۴۲۹ مراجعه شود.

۲-۲ آ-۴۵۲۷

بده نفر نجار نیازمندیم

بادرس لاله زار کوچه بوشهری کارخانه نظری مراجعه فرمائید

۱-۲ آ-۴۵۹۶

بچند نفر دوشیزه که

دارای کواهینامه شش ساله ابتدائی باشند نیازمندیم طالبین به لاله زار نو اوردارو سازی دکتر عبیدی و شرکا عواقع در قلهك مراجعه فرمایند

۱-۲ آ-۴۶۱۵

یك نفر مهندس ساختمان

استخدام میشود شرکت سیف جنب وزارت دارائی پاساژ گلستان مراجعه فرمائید تلفن ۵۱۱۹۸

۱-۳ آ-۴۶۰۹

جویای کار

جوانی حاضر است زبان های انگلیسی و ترکی استانبولی را بطور خصوصی تدریس نماید بشماره ۹۵۶ راهنمای اطلاعات مراجعه شود.

آ-۴۵۹۱

اگهی ورشکستگی

ودعوت بستانکاران

چون طبق حکم شماره ۲۹۳۹ و ۱ر۳۶ دادگاه شهرستان سبزوار آقای محمد رضا وزیری بازرگان مقیم سبزوار تاریخ ۲۷ر۱ر۳۶ متوقف شناخته شده ذا مراتب زیر اخطار و اعلام میگردد

۱- عموم بستانکاران و کسانیکه ادعائی بر متوقف دارند بایستی ظرف چهل روز از تاریخ نشر اولین آگهی در مجله رسمی کلیه اسناد و مدارك خود را (در صورتیکه سفته یا قبض بابارنامه و صورتحساب باشد اصل آن و اگر دفتر تجارتی باشد رونوشت گواهی شده آن) بدفتر دادگستری شهرستان سبزوار تسلیم نموده و رسید دریافت دارند.

۲- برای تشخیص مطالبات بستانکاران از روز بعد از انقضای مهلت فوق در دفتر دادگستری سبزوار مدت یکهفته هر روز از ساعت ۸ تا ۱۲ صبح هر روز به مدارك بستانکاران رسیدگی میشود لذا هر یك از بستانکاران برای التزام مقرر در ماده ۴۶۷ قانون تجارت شخصا حضور بهمرسانید. یا وکیل ثابت الوکاله که دارای اختیار مزبور باشد بفرستند

۳- برای استفاده از ماده ۴۶۴ قانون تجارت بستانکاران و شخص متوقف میتوانند در مواقع رسیدگی حاضر باشند.

۴- هر کس شخص ورشکسته مزبور بدهی دارد و یا هر گونه وجه یا مالی از مشار الیه در نزد اوست بایستی ظرف مدت مقرر در بالا خود را معرفی و یا توضیح لازم مراتب را (بهر بنه متوقف) بمدیر تصفیه و یا بدفتر دادگستری شهرستان سبزوار اعلام دارند والا طبق ماده ۵۵۱ قانون تجارت متخلف محسوب و بمجازات قانونی خواهد رسید

۵- این آگهی در دو نوبت ظرف ده روز منتشر میشود.

مدیر تصفیه ورشکسته
سید یحیی نظام زاده

۱-۲ آ-۵۹۸۸

صاحب امتیاز و مدیر مسئول: عباس مسعودی
جای اداره خیابان خیام چاپخانه اطلاعات

مستغلات

خریداریم

یکدستگاه ساختمان در حدود هفتاد متر دارای چهار باب اطاق بالوازم و برق در شمال شهر بمبلغ یکصد و پنجاه هزار ریال بدون واسطه خریدار بم مالکین میتواند همه روزه از ساعت ۲ الی ۵ بعد از ظهر به خیابان دلگشا سه راه دلگشا منزل آقای شکرابی مراجعه نمایند.

آ-۵۹۴۸

قابل توجه صاحبان اراضی

عباس آباد یوسف آباد- امیر آباد و جاده شمالی کرج برای خرید و فروش به بازرگانی مهران میدان مجسمه انتهای شاهرضا تلفن ۴۴۳۵۷ مراجعه فرمائید

آ-۵۹۳۲

خانه فروشی

درمیدان بهارستان

مساحت ۲۸۰ متر بابنای چهار طبقه دوازده اطاق و برق سایر لوازم برای فروش دراختیار بنگاه کوشان میباشد

برای سرعت انجام

معاملات ملکی و پولی در شهر و شمیران و عباس آباد و یوسف آباد و کرج رجوع فرمائید لاله زار نزدیك توپخانه تلفن ۳۹۷۸۴

به : بنگاه کوشان

آ-۵۹۳۴

درجاده شمیران

باغ مشجر ۱۵۰۰۰ متر دارای شش اطاق و زیرزمین و بهارخواب گل خانه برق و موتور آب چاه آب جاری بمدت دوسال به یکصد و بیست هزار تومان رهن و تصرف با ۱۸۰۰ تومان اجاره داده میشود طالبین به تلفن ۲۵۹۲۴ رجوع فرمائید

آ-۵۹۳۰

یك قطعه زمین مرغوب

جنب خیابان اسفالت بمساحت یکهزار متر مربع بفروش میرسد تلفن ۸۱۷۰۵ مراجعه فرمائید

آ-۴۵۹۷

بواسطه گرفتاری و تخلیه محل یك کارخانه مجهز

سیمانکاری

باتمام لوازم نو و مصالح بقیمت ارزان فوری بفروش میرسد طالبین بیوسف آباد پشت بیمارستان ۱ ارتش محل کلانتری سابق به مشهدی زندعلی مراجعه فرمایند

آ-۴۵۶۱

درهر نقطه شهر و شمیران

زیباترین باغها و منازل و آپارتمان و اطاق برای اجاره و فروش در اختیار شعبه تهیه مسکن موسسه خانه سیاح است. آدرس شمال غرب میدان ۲۴ اسفند تلفن ۴۱۷۴۷

آ-۴۵۳۵

مشاوره

دفتر ما از ساعت ۴ تا ۸ بعد از ظهر هر روز (غیر از تعطیلات) برای مشورت و کسب اطلاعات مفید در خصوص معاملات املاك تهران و شمیران و دهات اطراف آماده است.

اول خیابان فردوسی پاساژ ۲۶ تلفن ۳۸۴۰۷

آ-۴۲۴۱

پانزده هزار متر

یکقطعه زمین در جاده مخصوص کرج کیلومتر ۱۹ سه بر بدون واسطه بفروش میرسد با ملك و مستغلات هم عوض میشود بتلفن ۴۵۶۵۹ مراجعه نمایند

آ-۴۳۵۱

زمین درخیابان پهلوی

نامحل مرغوب دیگری که دویست و پنجاه هزار تومان از قیمت آن را خانه مدرن نزدیك شاهرضا و بقیه آن هرچه باشد پول بدهیم خریدار بجهت توضیح بیشتر با ترانس رابت سیمتری نظامی بالای چهار راه تیر تلفن ۴۲۱۲۷ رجوع فرمائید

آ-۴۶۱

زمین قواره سینما

۱۴۰۰ متر اول خیابان روزولت شاهرضا است تلفن ۳۸۸۱۳ مراجعه شود

آ-۴۲۱۱

آگهیهای کوچك متفرقه

تیرآهن بلژیکی و آلمانی

بقیمت تجارتی

آهن کار چهارراه پهلوی تلفن: ۴۴۷۶۱

آ-۵۹۹۰

هندی زاده مرتاض

کف بین و روانشناس خیابان نادری مقابل دیوار سفارت انگلیس جنب عکاسخانه ایران

آ-۵۹۲۸

یخچال فروشی

یکدستگاه یخچال نفتی بقیمت ارزان بفروش میرسد طالبین بتلفن شماره ۵۲۳۲۴ مراجعه فرمایند

آ-۴۵۴۷

ساخت آسانسور و انواع

هواکش و سقف و درب و پنجره آهنی و چوبی همه گونه کارهای نقاشی - نجاری

آهنکوبی - نقاشی لوله کشی

سیم کشی حلبی سازی - شیشه بری تحت نظر چند اکیپ از

صنعتکران فنون و پنج کارخانه مجهز سازنده انجام میشود دفتر میدان سپه اول فردوسی روبروی مجله سپید سیاه رجوع فرمائید

آ-۵۹۳۶ مصور

قابل توجه دارندگان یخچال

دستگاههای بستنی سازی اتوماتیك مخصوص یخچال که وعده داده بودیم وارد شد بدارندگان یخچال گرسلی تخفیف کلی داده میشود برای تهیه بشرکت تهر اشهر محدود خیابان سعدی تلفن ۳۴۳۵۳ مراجعه فرمائید

آ-۹۵۴۰ مصور

محصولات کارخانه علاءالدین انگلستان احتیاج بتعریف ندارد

چراغ طوری بدون تلمبه

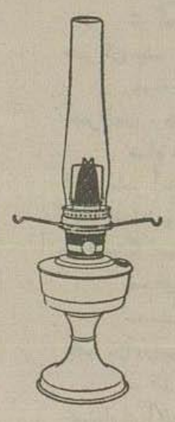

چراغ طوری بالایکی از محصولات کارخانه علاءالدین میباشد که احتیاج بتلمبه زدن و گرم کردن ندارد محل فروش کلیه مغازه های معتبر

آ-۵۹۷۶

تلفن شماره ۵ واگذار میشود

براهنمای شماره ۹۵۳ روزنامه اطلاعات مراجعه شود

آ-۴۳۹۷

یکباب منزل

بمساحت ۳۰۰ متر درخیابان نصرت امیرآباد باتلفن و برق و ۹ اطاق و لوازم بهای ۱۸۰۰۰۰ تومان بفروش میرسد تلفن ۴۷۹۹۹ بازرگانی اقبال

آ-۶۰۰۸ راجعه فرمائید

خانه ای برای فروش

دارای ۵ اطاق در بهترین محل شمالی تهران بارزش ۵۹۰۰۰ تومان آماده میباشد تلفن ۴۷۹۹۹ بازرگانی اقبال

آ-۶۰۰۸

فروش اتومبیل

یکدستگاه اتومبیل رنو

مدل ۵۶ نمره نشده بفروش میرسد طالبین بتلفن شماره ۲۰۱۲۱ مراجعه نمایند.

آ-۵۹۴۲

کامیون فروشی

یکدستگاه کامیون کاملا مرتب بفروش با بازمین معاوضه میشود طالبین به تلفن ۴۴۳۵۷ مراجعه فرمائید

آ-۵۷۵۸ ۱-۳

جلد اول و دوم تفسیر جامع فارسی از طبع خارج و جلد سوم و چهارم قریباً منتشر خواهد شد.

مرکز پخش و انتشار کتابفروشی جعفری تبریزی بازار بین الحرمین تلفن ۲۶۷۶۴

آ-۳۷۵۷ ۵-۵

انتقال محل

کتابفروشی جعفری تبریزی از بوذر جمهری به بازار بین الحرمین انتقال یافت تلفن ۲۶۷۶۴

آ-۳۷۵۷ ۵-۵

برق جهة مغازه که فروشنده نصب نماید خریداریم تلفن ۴۱۴۲۷

آ-۴۴۶۱ ۲-۳

مرغداری

جوان تحصیل کرده و فعال و مجربی که در کار سودمند مرغداری دارای سوابق و اطلاعات کافی میباشد با کسانیکه قصد تاسیس مرغداری دارند حاضر بمشارکت و مباشرت و هر گونه همکاری است.

برای اطلاعات بیشتری از ۱۰ تا ۱۲ صبح باتلفن ۴۶۱۲۵ مذاکره فرمائید.

آ-۴۴۰۷ ۱-۲

آگهی مناقصه

خرید آهن و ورق سفید

تیمارستان تهران بنمایندگی از طرف سازمان برنامه قسمت بهداشت خرید یك هزار و سیصد برك آهن ورق سفید موجی صد در صد بیست و دو برگی (۸۴ در ۱۸۰ سانتیمتر) جهت پوشش باراکهای تیمارستان به مناقصه می گذارد.

۱- پیشنهاد دهنده بایستی مبلغ ششهزار ریال چك تضمین شده ضمیمه پیشنهاد خود نماید.

۲- پیشنهادات بایستی در پاکت لاك و مهر شده که روی آن جمله (خرید آهن سفید موجی) نوشته شده باشد تا ساعت ۱۱ روز دوشنبه سیزدهم خرداد ماه جاری بدفتر تیمارستان واقع در خیابان سی متری باغشاه درمقابل اخذ رسید تسلیم گردد

۳- پیشنهادات فاقد سپرده ترتیب اثر داده نخواهد شد

۴- مناقصه حضوری مطلقا بعمل نخواهد آمد

۵- پیشنهادات واصله در ساعت ۱۱ و ربع همان روز در کمیسیون مناقصه باز و رسیدگی خواهد شد

۶- آهنهای مورد مناقصه بایستی در آخر روز اداری بیست و هفتم خرداد ۳۶ کلا به انبار تیمارستان تحویل و یا ارائه قبض انبار تیمارستان و وجه آن بلا فاصله پرداخت خواهد شد

۷- چنانچه آهن ها تا تاریخ معینه تحویل نگردد سپرده بنفع تیمارستان ضبط خواهد شد

کمیسیون مناقصه در رد یا قبول یك یا کلیه پیشنهادات مختار میباشد

۸- هزینه درج آگهی و مالیات متعلقه بعهده برنده مناقصه میباشد.

تیمارستان
بنگاه تیمارستان

آ-۴۵۹۳ ۱-۲

تقویم اطلاعات

شنبه چهارم خرداد ۱۳۳۶

«	۲۴ شوال	۱۳۷۶
«	۲۵ مه	۱۹۵۷

طلوع آفتاب: ساعت ۴ و ۵۲ دقیقه
غروب آفتاب: ساعت ۱۹ و ۲

پزشکان

بیماریهای داخلی و مقاربتی

ناصر خسرو مقابل دارائی دکتر جانفزا

کشیك پزشکان

آقای دکتر ادیبی خیابان فرصت کوچه کلیسا

آقای دکتر محسن روحانی شهباز بازارچه سقاباشی جنب دستان تشویق

برملت نجیب ایران پوشیده نیست در تحت توجهات شاهنشاه اعلیحضرت همایونی و مساعی شبانه روزی فرماندار محترم نظامی طهران لانه جاسوسی و بیگانه پرست حزب منحله توده کشف و پاشیده شد.

لذا اینجانب حسین محلوجی فرزند مرحوم علی گدا

دارنده شناسنامه شماره ۶۸۹۳ متولد ۱۲۸۷ بابل که در سال ۱۳۳۵ عضو در بابل شدم و آخرین مسئولیتم عضو کمیته محلی بابل و مسئول شخصی بنام بهزاد و افراد هم حوزه ام عبارت بودند از علی میکانیکی و علی باستانی و جلال ملکوتی و باسینی و افق معروف به بلبل زاده و از بیست و هشت مرداد تا دو ماه قبل از دستگیریم تماسم قطع بود شخصی بنام دانا با من تماس گرفت و همکارانم عسگر و باقر دیانت و بهلول بوده اند چون خیانت حزب منحله و خائن توده کشف شد این بجای تنفر و انزجار و استعفای بنده محسوب میشود و نسبت به شاهنشاه محبوب و رعیت پرور و رومیهن عزیز وفادار بوده و هستم و خواهم بود.

زنده باد شاهنشاه عظیم الشان - مرگ برحزب خائن توده

حسین محلوجی

آ-۴۵۸۳

کشیك بیمارستانها

هنگام بیماری در ساعات مختلف شب بلادرنك بمراکز زیر مراجعه فرمائید مسمومین از تریاك و سایر سموم (بیمارستان های شفا حیائیان خیابان ژاله تلفن ۳۷۶۳۱ لقمان الدوله ادهم خیابان مخصوص پشت باغشاه تلفن ۲۳۲۳۳ مجروحین و مصدومین (بیمارستان های سینا درخیابان سپه و امدادی شیر و خورشید سرخ خیابان مولوی باغ فردوس:

زایمان و عوارض زنانه (بیمارستان های زنان پیچ شمیران و وزیری خیابان شیخ هادی و زایشگاه حمایت مادران و نوزادان خیابان پاستور و درمانگاه جنوب بنگاه حمایت مادران خیابان مولوی

درموارد احتیاج فوری به پزشك مقابل وزارت بهداری وسیله آمبولانس ترد پزشکان کشك شبانه راهنمائی شوند تلفن ۲۰۰۷۱

درموارد احتیاج فوری بعمل جراحی بیمارستانهای سینا چهارراه حسن آباد شفا حیائیان خیابان ژاله و لقمان الدوله ادهم خیابان پشت باغشاه مخصوص بیمارستان نجات باداشتن وسایل کامل و روش جدید مبارزه با بیماری های آمیزشی درتمام ساعات روز مجانا بیماران را می پذیرد

برنامه رادیو دهلی

بخش فارسی از ایستگاه رادیو روز یکشنبه پنجم خرداد ص، ساعت هفت و پانزده دقیقه با امواج کوتاه در دیف ۱۳ و ۱۶ متر اخبار

برنامه شب با امواج کوتاه در دیف ۱۶ و ۱۹ متر ساعت ۱۹ر۶۴ موسیقی ایرانی ۲۰ اخبار ۲۰ر۱۰ بررسی مطبوعات هند ۲۰ر۲۰ مجله رادیوی.

آگهی ابلاغ دادخواست

به آقای امیر صدری بازرگان اخطار میشود که بانك بازرگانی شعبه خرمشهر باستناد یك طغری سفته بمبلغ یکصد هزار ریال دادخواستی بطرفیت شما به دادگاه شهرستان خرمشهر تقدیم که بعلت نامعلوم بودن محل اقامت ابلاغ دادخواست مقدور نگردیده اینك بنابه تقاضای وکیل بانك مذکور و بدستور دادگاه و ماده ۱۰۰ آئین دادرسی مدنی مراتب در روزنامه رسمی کشور و روزنامه اطلاعات سه نوبت متوالی آگهی میشود که جهت دریافت دادخواست و ضمائم آن و رسیدگی روز سی و یکم مرداد ماه ۳۶ دو ساعت قبل از ظهر در دادگاه شهرستان خرمشهر حاضر شوید در صورت عدم حضور غیاباً رسیدگی و رأی مقتضی صادر خواهد شد بدیهی است چنانچه بعداً ابلاغی بوسیله آگهی لازم شود فقط یك نوبت و مدت آن ده روز خواهد بود.

مدیر دفتر دادگستری خرمشهر- بهجو

۲-۳ آ-۵۸۵۰

حرکت هواپیماهای

شرکت هواپیمائی ایران

شنبه اصفهان- اهواز - آبادان - کویت- تبریز

یکشنبه اصفهان - شیراز - آبادان - کویت - مشهد - بغداد- دمشق- بیروت

دوشنبه اصفهان- اهواز- آبادان- کویت

سه شنبه اصفهان- شیراز - آبادان- کویت - مشهد - بیروت - کرمان زاهدان- کراچی- کرمانشاه همدان

چهارشنبه اصفهان - شیراز - بوشهر- آبادان- کویت- تبریز

پنجشنبه اصفهان- اهواز- آبادان- کویت- مشهد- یزد- کرمان- زاهدان-

جمعه اصفهان- شیراز - آبادان- کویت - قندهار- کابل - کراچی

پستهای زمینی داخله

شنبه : مشهد- همدان- اصفهان اهواز - شهرری- شمیران- مازندران علیشاه عوض- شیراز - یزد- کرمان دماوند

یکشنبه : مازندران - تبریز- رشت همدان- شهرری - شمیران - ایوانکی اهواز - اصفهان- شیراز

دوشنبه : اهواز اصفهان- همدان مشهد- شهرری- شمیران- کن- علیشاه عوض- شیراز- یزد- کرمان - دماوند- مازندران

سه شنبه : اهواز- مازندران- رشت تبریز- همدان- شهرری - شمیران- علیشاه عوض شیراز- یزد- کرمان- اصفهان

چهارشنبه : اهواز- اصفهان- همدان مشهد- شهرری- شمیران - ایوانکی- شیراز - دماوند - علیشاه - عوض- مازندران

پنجشنبه : رشت - اصفهان- اهواز مازندران- تبریز - شهرری- شمیران- کن- همدان- شیراز- یزد- کرمان.

بهای اشتراك

شهرستانها

یکساله ۶۰۰ ریال ۶ ماهه ۳۲۰ ریال ۳ ماهه ۱۶۰ ریال

خارجه:

یکساله ۸۰۰ ریال ۶ ماهه ۴۵۰ ریال

اطلاعیه جمعیت فارغ التحصیلان دوره های عالی

باتائیدات پروردگار عالم و استظهار کامل بتوجهات عالیه ذات مبارك اعلیحضرت همایون شاهنشاهی بمنظور یکنواخت ساختن فعالیت های مشروع وقانونی وحفظ منافع صنفی فارغ التحصیلان دوره های عالی کلیه دانشکده ها و خاتمه دادن بتشتت و چند دستگی که براثر تشکیل جامعه های مختلف الاسامی بوجود آمده اخیراً از طرف جمعی از لیسانسیه و مهندسین و دکترها جمعیتی بنام (جامعه فارغ التحصیلان دوره های عالی) تأسیس و جلسات جمعیت مرتب در هفته های گذشته در منازل آقایان مؤسسین تشکیل و مرامنامه و اساسنامه جمعیت نیز تهیه و تدریس و قریباً جمعیت فعالیت های خود را آغاز و رسماً شروع بکار خواهد نمود.

ضمناً باطلاع میرساند که تاکنون قریب ۶۰۰ نفر از لیسانسیه ها و مهندسین و دکترها عضویت جمعیت مزبور را پذیرفته اند

از طرف هیئت مؤسسین- مهندس افخم حکیمی
میرموسی مشیری

آ-۴۶۲۹

امشب بکدام سینما میروید

سینماهای درجه اول

سینما ایران

کنج مونفلیت (متروکلدوین مایر- سینماسکوپ - رنگی) - باشتراك: استوارگرنجر، ژرژ ساندرس و ... کالیند فورس درام قهرمانی شروع ۱۰ صبح: ۴، ۶ و نیم، ۹ بعدازظهر تلفن ۳۶۳۵۴ (شب ۳ نمایش)

سینما پارك - سینما نوس

اسماعیل کفاش (محصول مصر) - باشتراك: اسماعیل یاسین - تحیه کاریوکا دوبله فارسی - شروع ۱۰ صبح، ۲ و نیم، ۴ و نیم، ۶ و نیم، ۸ و نیم بعد ازظهر (شب ۱۳ نمایش)

سینما تلازا

سی سی (هرزوك فیلم - رنگی) باشتراك: رومی شنایدر - ناطق آلمانی شروع ۵، ۷، ۹ بعدازظهر - تلفن ۴۴۲۵۵ (شب ۵ نمایش)

سینما تهران

فرشته زیبا (محصول هندوستان) کمدی و موزیکال و عشقی ناطق هندی شروع ۴ و نیم، ۶ و نیم، ۸ و نیم بعدازظهر تلفن ۳۸۱۶۵ (شب ۳ نمایش)

سینما نیا

دونا تلا (محصول ایتالیا- سینماسکوپ رنگی) - باشتراك: الزامارتینلی، کزاویه کوکات - دوبله بزبان فارسی شروع ۴ و نیم، ۶ و نیم، ۸ و نیم بعدازظهر تلفن ۳۳۸۱۲ (شب ۶ نمایش)

سینما دیانا

ملبل مزرعه (دیانافیلم) - باشتراك مجید محسنی، شهین - شروع ۲، ۴، ۶، ۸ بعدازظهر - تلفن ۴۲۰۱۰ (شب ۱۸ نمایش)

سینما رکس

سافاری (کلمبیا- سینماسکوپ- رنگی) باشتراك جنت لی، ویکتور ماتیور- شروع ۱۰ صبح، ۲ و نیم، ۴ و نیم، ۶ و نیم، ۸ و نیم بعدازظهر تلفن ۳۴۱۶۹ (شب ۳ نمایش)

سینما رویال - سینما ری

مردان خشن (کلمبیا - سینماسکوپ رنگی) - باشتراك اکلن فورد، بارباراستانویك - ادوارد جی رابینسون شروع در رویال ده و نیم صبح ۲، ۴، ۶ و نیم، ۸ و سه ربع بعدازظهر - در ری ۷ و نیم، ۹ و سه ربع بعدازظهر (شب ۶ نمایش)

سینما سعدی

آسمان عشوه گر (تیتانوس- سینماسکوپ- رنگی) باشتراك سوفیا لورن و بتورو دوسیکا، مارچلو ماستروانی - دوبله فارسی- شروع ۱۰ و نیم صبح ۱۲، ۲ و نیم ۴ و نیم ۶ و نیم ۸ و نیم ۱۰ بعدازظهر تلفن ۳۶۴۶۸ (شب ۳۳ نمایش)

سینما کریستال

تصمیم قبل از سپیده دم (فوکس قرن بیستم) - باشتراك ریچارد بیسهارت کاری مربل درام و جنگی و جاسوسی شروع ۲ و نیم، ۴ و نیم، ۶ و نیم، ۸ و نیم بعدازظهر تلفن ۳۷۶۷۵ (شب ۳ نمایش)

سینما متروپل

تورنا (محصول ایتالیا) - باشتراك ایوان سانسون، آمده ناتراری - شروع ۲ و نیم، ۴ و نیم، ۶ و نیم، ۸ و نیم بعدازظهر تلفن ۳۹۴۱۰ (شب ۱۴ نمایش

سینما مولن روژ

دختر سفیر کبیر (یونایتد آرتیست - سینماسکوپ - رنگی) باشتراك: الیو نادوها و بلاند: جان فورسایت- شروع ۵، ۷، ۹ بعدازظهر - تلفن ۳۸۷۶۵ (شب ۶ نمایش)

سینما هما

جوانمردی حاتم طائی (محصول هند رنگی) - شروع ۱۰ و نیم صبح ۲ و نیم ۴ و نیم، ۶ و نیم، ۸ و نیم بعدازظهر- تلفن ۴۲۱۶۹ (شب ۶ نمایش)

سینماهای درجه دوم

سینما البرز

فرشته زیبا (محصول هند)- کمدی و موزیکال و عشقی ناطق هندی شروع ۴، ۶، ۸ بعدازظهر تلفن ۳۶۳۵۴ (شب ۳ نمایش)

سینما برلیان

آتش در باها (آرك اوراد بو - رنگی) باشتراك رابرت نیوتن، لیندا دارنل - شروع ۲، ۴، ۶، ۸ بعدازظهر- تلفن ۳۳۵۳۵ (شب اول نمایش)

سینما پردیس

مزدترس (محصول فرانسه)- باشتراك ابومونتال، فولکولولی (تکراری) ناطق فرانسه- شروع ۲، ۴ و نیم، ۶ و نیم، ۸ و نیم بعد ازظهر (شب ۸ نمایش)

سینما تابان

کوبیا مرد دریا (محصول فرانسه سینما سکوپ رنگی باشتراك ژان ماره کریمه (تکراری) شروع ۴، ۶، ۸ بعدازظهر (شب ۵ نمایش)

سینما خورشید نو

زیبای زیبایان (محصول ایتالیا- رنگی) شتراك: جینالولو بریجیدا دوبله فارسی (تکراری)- شروع ۴ و نیم، ۶ و نیم ۸ و نیم بعداز ظهر - تلفن ۳۲۵۷۸ (شب ۱۹ نمایش)

سینما سیلوانا- سینما فردوسی

ملبل مزرعه (دیانافیلم)- شروع ۴، ۶، ۸ بعدازظهر- تلفن سیلوانا ۳۳۷۷۷ (شب ۱۸ نمایش)

سینما میهن

سیگاروجام (محصول مصر)- باشتراك سامیه جمال- دوبله فارسی (تکراری) شروع ۴، ۶، ۸ بعدازظهر (شب ۱۲ نمایش

سینما مراد

دروغ (محصول ایتالیا)- باشتراك: ابو سانسون، فولکو لولی، دوبله فارسی (تکراری)- شروع ۲ و نیم، ۴ و نیم، ۶ و نیم، ۸ و نیم بعدازظهر (شب ۶ نمایش)

درجامعه نارند

خسرو شیرین باشرکت چهره آزاد شهین - کوه و چیان و چهل و نه نفر دیگر (شب ۶۴ نمایش) تلفن ۳۲۲۶۵

تاتر پارس

قسمت - باشتراك: تفکری تلهوری حسان، سوسن، دوستدار، بدیعی- شروع ظهر تلفن ۳۸۸۱۱ (شب ۱۴ نمایش)

تاتر شهرزاد

ماهی طلائی تحت نظر رخشانی باشتراك بانوان ماکیتی - نسرین و آقایان رخشانی- کاشانی- رشید شروع ۸ بعداز ظهر (شب ۲۰ نمایش

آگهی مناقصه خرید پنجاه تن مفتول ۴ میلیمتری

شرکت سهامی توسعه و اصلاح کشت پنبه پنجاه تن مفتول ۴ میلیمتری سیاه و نرم نو مورد احتیاج سال ۱۳۳۶ خود را از طریق مناقصه خریداری می نماید.

داوطلبین میتوانند شرائط مناقصه را از اداره دفتر شرکت واقع در خیابان پهلوی جنب کافه شهرداری رایگان دریافت نمایند.

پیشنهادات رسیده تا آخر وقت اداری روز دوشنبه ۱۳ر۳ر۳۶ قبول و ساعت ۱۰ صبح روز بعد در دفتر هیئت مدیره شرکت بازوقرائت خواهد شد.

شرکت سهامی توسعه و اصلاح کشت پنبه

آ-۵۸۳۰ ۲-۲

آگهی مزایده اجناس باطله

کارخانه نساجی شاهی (شرکت سهامی نساجی ایران) (۹) قلم اجناس باطله موجود در انبار کارخانه را از طریق مزایده بفروش میرساند داوطلبان میتوانند همه روزه غیر از ایام تعطیل شرایط مزایده را در شاهی از دفتر کارخانه و در تهران از دفتر شرکت سهامی نساجی ایران خیابان شاهرضا کوچه فتوحی دریافت و پیشنهادات خود را تا آخر وقت اداری روز شنبه ۲۵ر۳ر۳۶ بدفتر کارخانه تسلیم و رسید دریافت دارند قرائت پیشنهادات در ساعت ۱۰ صبح روز یکشنبه ۲۶ر۳ر۳۶ خواهد بود.

رئیس کارخانه نساجی شاهی - مهندس جناب
رئیس حسابداری کارخانه- افضلی

آ-۵۸۲۶ ۲-۲

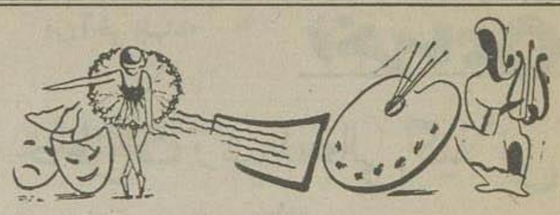

یول براینر

«دارای یکنوع جاذبه مغناطیسی است و من» «تمام‌عمر کنیز او خواهم بود»

«دیرا کرستاره مع... انگلیسی

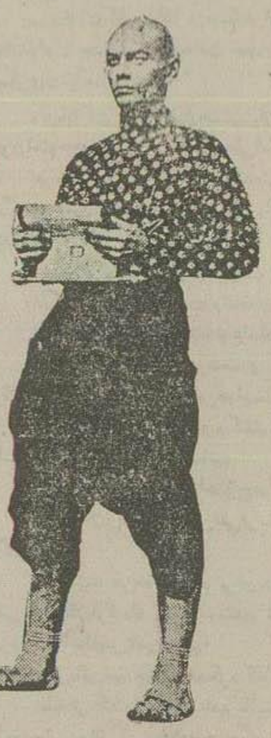

آخرین محصول هولیوود که قلب بسیاری اززنان را بلرزه در آورده است، یك‌مغول ۳۶ساله کوتاه‌قد بنام «یول براینر» است که‌موهای سرش را تاپانه‌آخرمیتراشد.

«یول براینر چه‌شکلی‌است؟»

این‌سئوالی است که عده‌زیادی‌وقتی عکس اورا مشاهده کردند، به‌پیشر میکشند.

یول‌براینر کاملا شبیه‌همان چیزی است که درعکس‌مشاهده‌میشود کوتاه است، مخلوطی از هولیوود و پکن وترکیبی است ازیکروزنامه نویس‌و یك‌شاعر.

پدر«براینر» مغول‌بوده و خود او روزگار کودکیش رادرچین گذرانده وسپس‌سوئد وپاریس‌رفت وسرانجام‌به نیویورك وهولیوودآمد.

حتی‌نام‌اونیزشرحی‌اززندگی گذشته اوست.

«یول» یك‌اسم‌قدیمی‌چینی است و «براینر» یك‌نام فامیلی سوئیسی‌است که‌پدرش بعدهابرگزید.

براینر با یك‌ستاره سینمای امریکا بنام«ویرجینیا» ازدواج‌نموده و دارای پسرنه‌ساله‌ای‌است.

طرح تصویری ازآینده «براینر» مراتب آساترازطرح‌زندگی گذشته اوست؟

هولیوود میخواهد براینر را جانشین «والنتینو» سازد که‌قلبهارابطپش‌ولرزه میآورد:

یکی از منقدین‌سینمائی‌درباره اومیگوید:

«براینر درجلب‌توجه‌زنان‌قدرت‌عجیب وخارق‌العاده‌ای‌دارد.»

اولین‌فیلمی که‌ازبراینر برداشته شد؛ «شاه،ومن»نام‌دارد وبرای این‌فیلم دو میلیون‌لیره انگلیسی‌خرج‌شده‌است. براینردراین فیلم‌نقش یك حکمران بدوی سیامی‌رابازی‌میکند که‌میخواهد معلومات میتدی کسب کند. دراین فیلم‌رل‌اصلی دربرابر اورا «دورا کر» ستاره انگلیسی‌بازمیکند. دبرادرباره براینرمیگوید:«اودارای‌یکنوع‌جاذبه مغناطیسی‌حیوانیست که شمارا تحت تاثیرمیگیرد.

اورابا‌هیچکس دیگر نمیتوان‌مقایسهٔ کرد. من‌تمام‌عمر، کنیزاوخواهم‌بود»

وقتی که ببراینر نگاه‌میکنید مانند اینستکه‌شرق باتمام‌وجودخود، دروی مجسم‌شده‌است. وقتی‌صورت‌اومینگرید مانندیکی‌ازخدایان معابدشرق،اسرار آمیزاست ونگاه آمرانه‌ای دارد. پیشانی‌بلندو کشیده‌او،چشمان قهوه‌ای رنگ‌نافذو کوشهای‌عجیب‌اوچهره‌ای‌را میسازند که هرگز، ندیده‌اید. بدن وقامت‌براینر، کوتاه‌عضلانی وانعطاف پذیراست. شیوه‌رامرفتن‌اومانندانکه شهبازی‌است که‌میخواهدبروی شکار خودبجهد. صدایش‌عمیق‌وپر ازجسارت است. براینرمحبوب‌زنان‌است وبسیاری ازآنان، ازدیدنش آشفته میشوند.

هنگامیکه‌ازبراینرپرسیدندچراسرش رامیتراشد پاسخ‌داد: «این‌کارسیارآسان وراحت‌است وباضافه مدت زیادی از وقتم که باید صرف شانه‌زدن‌وشستشو واصلاح کردد، صرفه‌جوئی‌میشود. من همیشه فکر میکنم که یکی از احمقانه‌ترین کارها اینستکه مردی درآئینه نگاه کند و تارموئی را که نامنظم‌شده، بجای خود باز گرداند».

براینر تمام موهایش‌را هفته‌ای دوبار میتراشد.

براینر، علاوه‌براین‌صفات ومشخصات خصوصیات دیگری نیزدارد که ویرا مورد توجه‌قرارمیدهد. براینر گذشته خودرا بشکلی که حس کنجکاوی را برمیانگیزد، پوشیده نگاه میدارد و فقط میگوید: «من‌درسرزمینی‌زندگی میکرده‌ام وبعدبآمریکاآمدم». اطلاعات دیگری که زندگی ویرا اندکی روشن‌میسازد عبارت ازاینستکه، مادر او یکی از کولیان رومانی بوده و با بدنیا آمدن براینر، درگذشته‌است.

براینر درچهارسالگی‌ازمادربزرگش که اوهم یك کولی بود، گیتارنواختن آموخت.

در۱۴ سالگی، دریك سیرك‌فرانسوی مشغول‌کارشدودرحین یکی‌ازعملیات بزمین افتاد وصدمه‌دید ولی براینر بالاخره‌دراینکارموفقیت‌های‌زیادی‌بدست آورد

براینرمیگوید:«من‌باکسانی که‌بطور آماتوری‌دررشته‌هنر کارمیکنندمخالفم من کسانی رادوست‌دارم که‌دریك رشته معین‌تخصص و مهارت داشته باشند

من‌خودم میتوانم‌بطورحرفه‌ای بکار تنظیم نوردرصحنه بپردازم یك آلت موسیقی‌راخوب‌مینوازم‌و نجارماهری هستم ومیتوانم ازراه‌برداشتن‌عکس و فروش‌آنهااعاشه کنم من‌خودم‌را واقعا هنرپیشه‌بحساب‌نمیآورم

براینفلسفه مخصوصی‌داردو گذشته‌را دوست‌میدارد گذشته‌ای را که‌میتوان درآن‌باخیالات‌خاطرات واندیشه‌های خودمشغول‌بود

براینراز نظرخصوصی آدم‌ساده‌است اسکی‌روی آبی‌بازن‌وفرزندش‌رادوست دارد کتابهای‌دکتر شویتزر مشردوست‌و متفکر بزرگ آلمانی رامیخواندوباشعار چینی‌علاقمنداست ودرمیان‌تمام اشعار بیت‌زیر شعر محبوب‌اوست

«من‌زیردرخت سیب‌بآرامی خواهم خفت‌وحرفه‌سربازی‌را رهامیکنم»

آری، براینر، مردی که سلطان جاذبه‌جنسی لقب دارد و بسیاری از زنان‌دربرابراورنك‌میبازند چنین‌آدمی است

اپرای جدید «کلنی»

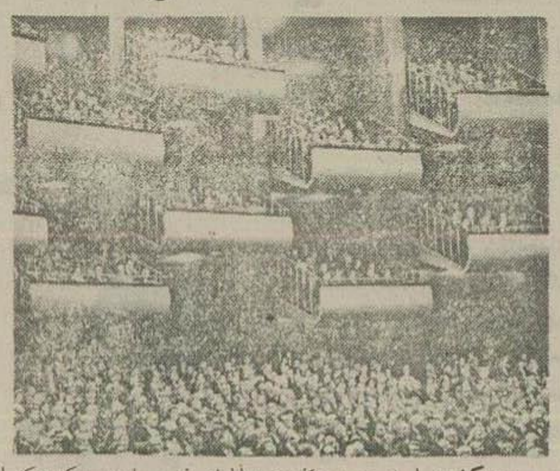

هفته گذشته اپرای‌جدید «کلنی» درآلمان غربی باحضورد کتر «کنراد ادنائر» صدراعظم‌آلمان غربی، هیئت‌دولت ونمایندگان سیاسی‌خارجی‌مقیم آلمان رسماافتتاح گردید.

این اپرای جدید که سه‌میلیون وپانصد هزاردلارمخارج ساختمان‌آن شده گنجایش۱۳۸۰ نفر تماشاچی دارد.

عکس مخصوص اطلاعات

نمایشگاه نقاشی‌های پیکاسو درنیویورك افتتاح شد

یك نمایشگاه بزرك ازآثارنقاشی پابلوپیکاسونقاش‌معروف اسپانیائی ـ الاصل درشهر نیویورك افتتاح شد.

دراین نمایشگاه که درموزه هنرهای مدرن تشکیل‌شده‌درحدودسیصد تابلوی نقاشی‌ومجسمه‌های زیادیکه ازاشخاص و کشورهای گوناگون‌جمع آوری شده بمعرض‌نمایش گذاشته شده است.

این‌نمایشگاه بمناسبت هفتادوپنجمین سال تولد پیکاسو که اکنون در فرانسه زندگی میکندترتیب داده شده است.

طلاق ریتاهیورث وایخان رسمیت پیدا کرد

روزگذشته یك دادگاه‌حقوق ژنو رسماً طلاق میان پرنس‌علی‌خان و ریتاهیورث‌را اعلام کرد چندسال‌قبل یکی ازدادگاههای امریکا مراسم‌طلاق رابین‌این زن‌وشوهر جاری ساخته‌بود ولی‌چون دادگاه‌های اروپاطلاقهای دادگاه‌های امریکائی را برسمیت نمی‌شناسند علی‌خان مجبور شده‌بود تقاضای‌صدوررای‌مجددطلاق‌ازدادگاه ژنوبکند.

دسته «کر» کودکان فرانسوی در تهران

بقراراطلاع یك «کر» مخصوص‌از کودکان فرانسوی که‌اکنون‌در کشور ژاپن بسرمیبرند روز۱۲خرداد وارد طهران خواهد شد. این گروه پس‌از ورود بطهران درانجمن ایران‌وفرانسه وانجمن‌کاتولیکها کنسرتهائی خواهند دادوممکنست ازطرف انجمن‌فیلارمونیك طهران هم برنامه ای برای آنها ترتیب‌داده‌شود.

شایسته‌قادری هنرمندمشهور پاکستانی

اندام ظریف وچابك وقیافه جذاب وتواضع‌وفروتنی بیحدوحصراولین‌نکاتی است که‌یکنفر روزنامه‌نگاردر برخورد باناوشایسته بآن‌برمیخورد.

بانوشایسته علاقه‌وذوق وافری‌برای رقص‌دارد ومیگوید که‌بهیچوجه‌حاضر نخواهدبود این‌هنر ظریف را بخاطر بدست‌آوردن‌پول تبدیل‌بوسیله امرار معاش‌نماید‌ودرعین‌حال فوراًاضافه‌میکند که‌منظورش بهیچوجه اهانت‌نسبت‌به کسانیکه کار وشغلشان رقص میباشد نیست.

بانوشایسته که ازدواج کرده ودو فرزندداد باتفاق شوهرش که مرد هنردوستی است لباسهای مخصوص رقصهای‌مختلف راتهیه کرده‌دکور صحنه‌راترتیب‌داده‌وبه‌تمرین‌میپردازند آنوقت زن و شوهر بترتیب بعنوان تماشاچی یکدیگر را تشویق و بـا برعکس انتقاد مینمایند.

بانوشایسته‌قادری که‌در کراچی‌متولد شده‌وپدرش‌دکترطب‌ومادرش‌مدیره‌یك مدرسه‌بوده‌است‌ازخاطرات‌زمان کودکی خوددر کراچی بخودیادمیکندومیگوید درآن‌زمانها کراچی شهر کوچك و آرامی‌بودوابنهمه مسائل و مشکلات که‌دریك شهر بزرك وجود خارجی نداشت زندگی بآرامی‌میگذشت و اوقات‌فراغت زیادبود. اما فعلاشهر بزرگی است که مرکز فعالیت یك کشورتازه تاسیس میباشد.

بانو شایسته از زمان تحصیلی خود خاطرات خوشی‌دارد و مخصوصا بیاد میآورد که‌درمدرسه بهرقصهای شرقی که‌استاد گب کاشی پاپ‌معلم‌آن بود علاقه‌زیادنشان میداددرحالیکه سنش درآن‌موقع بیشتراز۸سال‌نبودولی همان اشتیاق‌در وجوداوشدریج تبدیل‌به‌عشق جاودانی به‌هنررقص گردید.

بانوشایسته بهرقص‌ماتی بوری که در پاکستان‌شرقی‌مرسوم است‌علاقه‌بیحد داردیکی‌ازرقصهای اخیراوبنام (طلوع فجر) بینهایت‌موردتوجه‌واستقبال‌عامه قرارگرفته‌است.

شایسته‌فعلا باکمال‌اشتیاق و علاقه به‌پیشرفت هنر رقص و نمایش کمك میکندومخصوصا به‌موسسه‌هنرمندان هنردوست که عضوآن میباشد زیاد علاقه‌دارد و دراغلب نمایشاتیکه این موسسه‌در کراچی‌ترتیب‌میدهدشرکت میکند.

موسسه‌مزبور سعی‌میکند که کلاس های‌خودرا دررشته رقص‌توسعه داده و بانوشایسته شخصا کلاسهای هفتگی مخصوص‌رقصهای شرقی‌راادارهٔ‌میکند.

شرکت کنسرسیوم شرق

بامسئولیت‌محدود

موتورهای مولدبرق بقدرت های ۷۵ -۱۲۰- ۲۲۰ کیلووات ساخت کارخانه معروف بلاکستون‌انگلستان راموجود در تهران با تسهیلات واقساط سه‌ساله بفروش میرساند.

خیابان شاهرضا نبش البرز

تلفن ۴۲۴۷۷-۴۳۰۲۴

آ-۴۵۴۵

توشیبا

Toshiba

نام عالیترین نوع بادبزن برقی

ساخت معروفترین کارخانجات الکتریکی دنیاست

بادبزن توشیبا قشنگترین وقویترین بادبزن میباشد

نماینده انحصاری کارخانجات توشیبا:

سرای امید - تلفن: ۲۶۳۳۷

تولید کننده

Tokyo Shibaura Electric Co., Ltd.,

آ-۵۸۶۷

درتآتر پارس

قسمت

قسمت یکی ازداستانهای قدیمی عربی‌است که سالهاقبل فیلم‌آن در امریکا تهیه‌شده ومدتی درتهران نیزنمایش داده‌شد ودرآنموقع مورد توجه واستقبال مردم قرار گرفت.

سوژه این‌داستان خلاصه‌ای‌است از وضع فلاکت‌بار مردمی که تحت سلطه حکومت استبدادی امرای عرب زندگی میکردند و هیچوقت در مقابل زورگوئیهای عمال‌آنها راحت‌نبودند.

دراین داستان نشان داده‌میشود که چطور سه‌گدای مغلوب بایرنك ودزدی بدربار خلیفه‌راه یافتندواورابطور غیرمستقیم‌ببدکاری ومظالم‌صدراعظم وقت‌آگاه نموده ومردم‌را ازشرارتهای اونجات میدهند پیس قسمت توسط پرونزخطیبی اقتباس وتنظیم‌شده وابنك باوضع جالبی درتآتر پارس نمایش داده می‌شود.

برای تهیه‌دکوراسیون ولباسهای قسمت‌مخارج زیادی‌صرف‌شده وموفق شده‌اند ایندداستان‌را سبك‌زمان خودوبصورتی مجلل بروی صحنه‌آورند.

رلهای‌مهم نمایشنامه توسط تفکری- ظهوری- مسعودزادگان-سوسن دوستدار -ملکه‌رنجبر واحسان بازی‌میشود.

یك صحنه از نمایش «قسمت»

آگهی مزایده‌فروش موتور وژنراتور به قوه‌های مختلف

شهرداری آستانه دو دستگاه موتور دیزل بقوه‌های مختلف بشرح مشخصات زیر بن که‌دربنگاه برق‌شهرداری‌نصب میباشد ازطریق مزایده‌با شرائط‌زیر بفروش میرساند:

الف- موتوردیزل‌شش‌سیلندربکصد قوه‌اسب‌انگلیسی ۱۵۰۰دوردردقیقه ایستاده کارخانه‌میدوزانگلستان ویکدستگاه ژنراتورآلترناتیف ۷۵ کیلوات امپرساخت کارخانه‌ما کفارلان مستعمل‌متصل‌به‌موتورفوق‌الذکرضمیمه‌باطری هاوتابلو تقسیم‌مربوط‌به ژنراتور.

ب- متوردیزل برن‌آلمانی‌سه‌سیلندرچهل‌وپنج‌قوه‌اسب‌آلمانی ۷۵۰دور دردقیقه استاده‌و یکدستگاه ژنراتور آلترناتیف ۳۵ کیلوات امپرساخت کارخانه برن‌هامبورك آلمانی‌مشغول‌بکارمتصل به‌موتورفوق‌الذکرضمیمه‌بالن‌و تابلوتقسیم‌مربوط‌به‌ژنراتور

۱-پیشنهاددهندگان‌باید قبلاموتوروژنراتورهاراازنزدیك بازدید نموده وبااطلاعکامل ازمشخصات آنهاپیشنهاد خودراتسلیم‌نمایند.

۲-پیشنهاددهنده بایدمبلغ‌سی هزارریال وجه‌نقد بعنوان سپرده‌بااخذ رسیدبصندوق شهرداری‌تحویل‌وقبض ماخوذرا به‌پیوست‌پیشنهادخوددرپاکت سربسته‌ممهور که روی‌آن‌نوشته‌شود(مربوط‌بمزایده فروش‌موتورو ژنراتور) تاآخروقت‌اداری روز۲۹خرداد ۱۳۳۶بدفتر شهرداری تسلیم ورسیددریافت داردتاچنانچه برنده‌مزایده شناخته‌شدوپس‌ازاخطار شهرداری درظرف‌ده‌روز برای پرداخت‌بهاوتحویل‌موتور وژنراتوراقدام‌نمایدوجه‌سپرده بسودشهرداری ضبط‌خواهد شد.

٤ - پیشنهادات واصله ساعت ۱۰ صبح روز ۳۰خردادماه۳۶مفتوح وقرائت‌میشودوحضورپیشنهاد دهندگان‌آزاداست‌ولدی‌الاقتضامزایده حضوری بعمل‌خواهدآمد.

٤-به‌پیشنهادات فاقدسپرده‌ترتیب اثر نخواهدشد.

٥- هرگونه‌هزینه ازقبیل‌مالیات وعوارض‌وواچیدن‌وحمل‌موتورژنراتور بعهده‌برنده‌مزایده‌خواهدبود.

٦-شهرداری دررد‌وقبول یك یاکلیه‌پیشنهادات واصله‌مختاراست.

شهردار آستانه - میررفعتی

آ- ۵۹۸۲ ۱-۲

آگهی دعوت

ازکلیه اعضای‌انجمن‌محلی کوی‌کارمندان دولت (ناغشاه) دعوت میشود که‌بمنظور تجدید انتخابات هیئت‌عامله وبازرسان انجمن‌ساعت۸٫۳۰ صبح روزجمعه هفدهم خردادماه ۱۳۳۶ درسالن‌دبستان واقع‌درخیابان‌کاشان‌حضور بهم‌رسانند.

آ-۴۵۶۳

هیئت عامله انجمن محلی کوی کارمندان دولت

آگهی مناقصه نصب شوفاژولوله کشی

وزارت‌صنایع ومعادن تهیه ونصب‌شوفاژ ولوله کشی‌آب‌گرم کاخ خودواقع درخیابان خیام‌جنوب‌دادگستری‌را باشرایط زیرمناقصه‌میگذارد.

۱ - شرکتهای ذصلاحیت که سابقه انجام‌کارهای مشابه‌آنرا داشته باشند میتوانند ازتاریخ ۱٫۳٫۳۶تاپنجروزپرسشنامه لازم‌را ازاداره‌ساختمان واقع درمحل کاخ مورد مناقصه دریافت وپس از تکمیل تا۷٫۳٫۳۶ باداره ساختمان تسلیم نمایند.

پرسشنامه‌های رسیده در کمیسیون فنی رسیدگی و از شرکتهای ذصلاحیت دعوت بعمل‌میآید.

۲-شرکتهای دعوت شده باپرداخت ۵۰۰ریال بصندوق‌اداره‌حسابداری وباارائه قبض‌رسید میتوانندمشخصات واسنادمربوطه‌را دریافت‌دارند.

۳ - پیشنهاددهندگان‌بایستی مبلغ ۵۰هزارریال بعنوان‌سپرده‌بحساب جاری‌شماره ۱۲۲۲ اینوزارت دربانك‌ملی شعبه فردوسی پرداخت کرده و رسیدآنرا ضمیمه پیشنهادخود بنمایند مبلغ‌مزبور درصورت استنکاف برنده مناقصه ازامضای قراردادبنفع وزارت ضبط خواهدشد.

٤ - پیشنهاددهندگان بایدپیشنهادات خودرا تاساعت۱۰روزچهارشنبه ۲۲خردادبدفتراداره ساختمان‌تحویل داده‌ورسید دریافت‌دارندکلیه‌پیشنهادات درساعت ۱۱ همان‌روز درحضور کمیسیون بازوقرائت خواهدشد.

٥ - حضورپیشنهاددهندگان درجلسه‌آزاد خواهدشد.

٦ - هرگونه مالیات وعوارض وهزینه‌مختلفه دیگرآگهی که باین پیمان تعلق‌میگیرد بعهده‌برنده مناقصه میباشد.

۷ - اینوزارت دررد‌وقبول کلیه پیشنهادات آزاداست.

وزارت صنایع و معادن

آ-۵۸۱۸ ۲-۲

بریجستون

سخت‌تر ازسنگ، محکم‌تر ازپولاد!

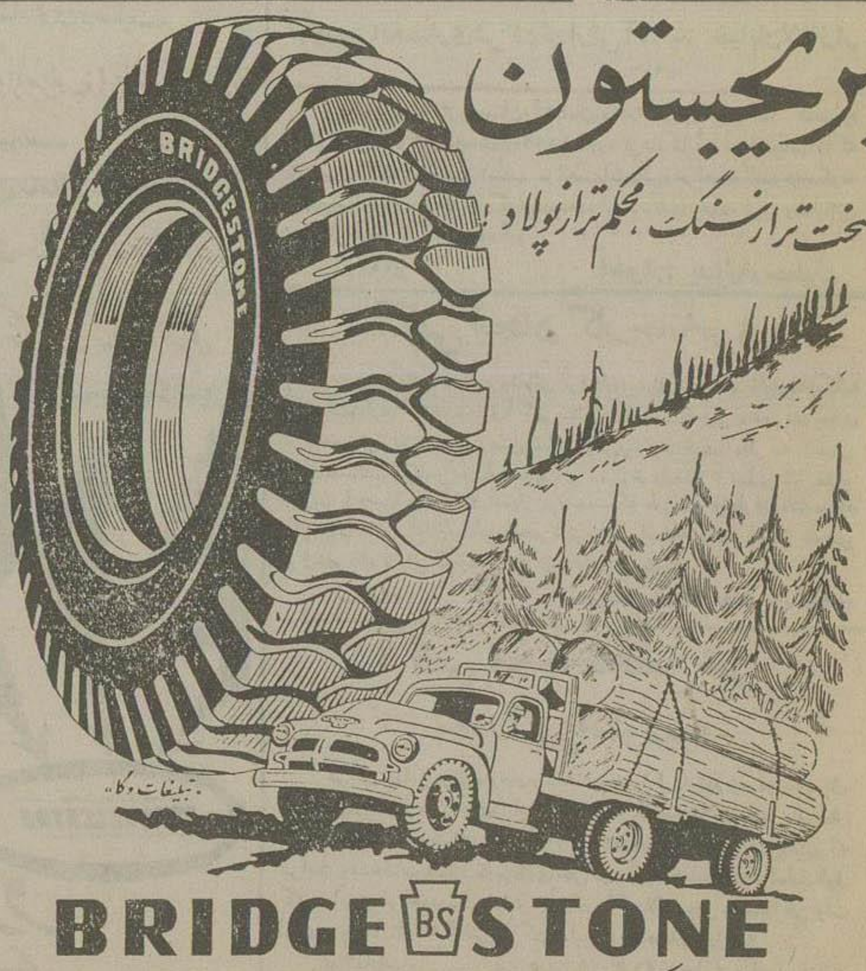

BRIDGE BS STONE

نماینده انحصاری: شرکت بریجستون سعدی بالا جنب پمپ بنزین ساختمان فیات تلفن ۳۳۶۰۴ ۳۸۶۳۲

۵۹۴۶-۱

دنیای عرب

نمایندگان یازده کشور عربی نسبت باعمال فرانسه درالجزایر اعتراض کردند
دول عرب ازامریکادرخواست کردند یك هیئت بین المللی تحقیق بالجزایر فرستاده شود
ملك سعود برای وحدت دنیای عرب فعالیت میکند

زمینه برای تشکیل کنفرانس سران عرب مهیانیست

واشنگتن ـ دیشب نمایندگان یازده کشورعرب درواشنگتن بادالس وزیرامورخارجه امریکا درباره اوضاع خاورمیانه ودنیای عرب مذاکره کردند وسیاست فرانسه درالجزیره شدیداحمله نمودند.

دراین ملاقات سفرای کبار لبنان ، سوریه ، عراق، مصر، عربستان سعودی سودان، لیبی، مراکش، تونس وکارداران سفارت اردن ویمن حضورداشتند .

نمایندگان سیاسی کشورهای عرب در واشنگتن هفته گذشته مذاکرات مهمی بین خود درباره سیاست ظالمانه واستعماری فرانسه در الجزایر آغاز کرده بودند وبطوریکه ناظرین سیاسی درواشنگتن اظهارمیدارند احتمال میرود کهسرانجام دولتهای عرب فرانسه را به ارتکاب اعمال وحشیانه وجنایتکارانه در الجزیره متهم سازند .

نمایندگان سیاسی کشورهای عرب پس ازپایان مذاکرات خود قطعنامه‌ای که حاوی مذاکرات آنها باوزیرامور خارجه امریکا بود صادر کردند . نمایندگان مزبور اعلام کرده‌اند که چون عملیات فرانسه در الجزیره در واقع کشتاربیرحمانه دسته‌جمعی است خوب است که آمریکا برای جلوگیری از آن اقدام کند .

هیئت بین المللی تحقیق

نمایندگان عرب ازدالس درخواست کردند که برای روشن ساختن وضع الجزیره موجبات تحقیق بیطرفانه‌ای را فراهم آورد که براثر آن یك هیئت بیطرف بین المللی بالجزیره اعزام شود آنها همچنین تقاضا کرده‌اند که امریکا از هر گونه کمك نظامی واقتصادی بفرانسه خودداری کند . نمایندگان سیاسی کشورهای عرب اعلام نمودند که بمب‌افکنهای فرانسه مرتبا مردم الجزیره را موردبمباران قرار داده و قراء و قصبات این کشوررا طعمه حریق میسازند وبرای از بین بردن مردم الجزیره از گازهای سمی نیز استفاده کرده‌اند.

سفرای کبار کشورهای عربی ضمنا خاطر نشان ساخته‌اند که باعبور کشتیهای اسرائیل ازکانال سوئز وخلیج عقبه مخالفند زیرا اسرائیل قطعنامه های سازمان ملل متحددرباره صلح فلسطین زیرپا گذاشته‌است . (رویتر)

فعالیت ملك سعود

بیروت ـ پادشاه عربستان سعودی اخیراً برای نزدیك کردن کشورهای عربی بیکدیگر فعالیت شدیدی را آغاز کرده وبرای این منظورشیخ یوسف یاسین فرستاده مخصوص خودرا بدمشق اعزام داشته بود. درحال حاضر هدف ملك سعود این است که دولتهای سوریه ومصررا باعراق نزدیك کند.

دیروز شکری القوتلی رئیس دفتر مخصوص خودرا باپیام مخصوصی برای سرهنك عبدالناصر بقاهره اعزام داشت تانتیجه مذاکرات سوریه ونماینده عربستان سعودی را برئیس جمهوری مصر اطلاع دهد وانتظارمیرود ظرف امروز وفردا پاسخ رئیس جمهوری مصر بدمشق برسد

کنفرانس سران عرب

محافل سیاسی بیروت معتقدند که سرهنك ناصر حاضر نخواهد بود از روشی که ملك سعود پیش گرفته پیروی نموده و پیمان بغدادرا بطورضمنی بپذیرد. نظر محافل سیاسی بیروت رئیس جمهوری مصرقبل از تشکیل کنفرانس سران کشورهای عرب می خواهد بداند که درآینده روش عراق نسبت بسایر کشورهای عربی از چه قرارخواهد بود.

مقامات سوریه نیز هنوز باتشکیل چنین کنفرانسی موافقت نکرده‌اند. دولت سوریه میگوید که در جریان حمله بمصرهمه کشورهای عرب روابط خودرابافرانسه وانگلستان قطع نکردند وبعلاوه بعضی از کشورهای عربی یا عضوپیمان بغداد هستند ویاباآن نزدیك میباشندوتااین مسائل حل نشود تشکیل کنفرانس سران عرب ضرورتی ندارد.

پیمان بغداد

درقبال این وضع هنوزهم رویه عربستان نسبت بپیمان بغداد روشن نیست زیرا پس ازحوادث اخیر اردن بیشك در سیاست کلی عربستان تغییراتی حاصل شده وبااینکه روز گذشته شیخ یوسف یاسین معاون وزارت امورخارجه عربستان سعودی گفت که دولت اوطرفدار بیطرفی مثبت است معهذا انکارنمیتوان کرد که عربستان سعودی بکشورهای عضو پیمان بغداد نزدیکترشده است.

(خبرگزاری فرانسه)

اغتشاش در فرمز

بقیه ازصفحه سوم

تیراندازی

تایپه ـ پلیس محافظ اداره اطلاعات سفارت آمریکا درتایپه ناگریز گردید هنگام هجوم مردم باین محل مبادرت به تیراندازی کند ودرنتیجه یك نفر ازجمعیت مقتول و ده نفر مجروح گردیدند.

دراین زدو خورد عده‌ای از اعضای پلیس نیزمجروح شدند که حال سه نفر آنها وخیم است (آسوشیتدپرس)

اظهار تاسف

تایپه ـ نخست وزیر چین ملی روز گذشته طی بیانیه ازحوادث اخیرچین ملی که منجربه تجاوزبه اتباع آمریکا گردیده اظهار تاسف کرد وگفت این اعمال برخلاف منافع ملی ومغایربا دوستی واتحادی است که مدتهای مدید بین دو کشوروجودداشته است (رویتر)

ضربت عجیب

واشنگتن ـ سناتوروبلیام بولندشب گذشته پس او وصول اخبارمربوط به حوادث اخیرچین ملی گفت این اخبار ضربه عجیبی بمن واردساخته است.

بولند یکی ازبزرگترین مدافعین رژیم « چیان ـ کای چك » در فرمز میباشد.

سناتور «لیندون جانسون» گفت بهیچ‌وجه انتظارآنرا نداشتیم مردی که بخاطر آنها آنهمه فداکاری کرده‌ایم برای یك واقعه کوچك خانه‌های مارا ویران ساخته وپرچم آمریکارا پائین بکشند. واقعاجای تاسف است که پلیس نتوانسته ازاین وقایع جلوگیری بعمل آورد.

دولت آمریکا تقاضا کرده است که چین ملی رسما و بطور کامل معذرت خواسته وجبران خسارات واردهرا بنماید ودولت چین ملی نیزبااین امر موافقت کرده‌است.

سنگباران

وزارت امور خارجه آمریکا ضمن اعلامیه خود قسمتی از گزارش کارل رانکوت سفیراین کشوررادرتایپه منتشر ساخته‌است .

دراین گزارش سفیرمذکورمینویسد هنگامیکه باتفاق وزیر امورخارجه چین ملی درباغ سفارت امریکا بوده‌اند جمعی بآنها حمله‌ورشده وبآنها سنك پرتاب کرده‌اند. یکی ازسنگها بوزیرخارجه چین ملی اصابت کرده‌است .

کنجکاوی درحمام

بقراراطلاع علت اصلی این واقعه راقتل یك چینی بدست یك گروهبان پیاده آمریکائی بنام روبرت ربنولدز میدانند.

علت حادثه آن بوده که گروهبان ربنولدز مشاهده کرده است که چینی فوق الذکر ازپنجره حمام وی بدقت داخل حمام رانگاه میکند .

وضع مشابه درژاپن

انتظارمیرود که نظیر این وقایع در ژاپن نیزروی دهدچون اخیرا یك سرباز امریکائی درژاپن نیزمرتکب تیراندازی بطرف زنی گردیده‌واکنون افکارعمومی شدت تقاضای تعقیب ومحاکمه این سربازرا دارد

بقراراطلاع گروهبان امریکائی پس از وقوع حادثه وقتل چینی بازن و فرزند خود به مانیل رفته‌است (آسوشیتدپرس)

۳۳ هزار سرباز

تایپه ـ دیشب چانکایچك ۳۳ هزار ازنیروهای مسلح چینی رادرتایپه وارد عمل نمود وسرانجام بشورشهای ضد آمریکائی که موجب ویران شدن سفارت آمریکا شده بود خاتمه داد .صبح که مردم درتایپه از خواب بیدارشدند ، مشاهده نمودند که حکومت نظامی بر قرارشده است نیروهای مسلح درخیابان ها گشت میزدندوآماده بودند که هر بی نظمی وشورش جدیدرا درهم بشکنند بلندگوهائی که روی کامیونها نصب شده بود، بمردم گوشزدمیکرد که اقدامات غیرقانونی مجازات خواهدشد .

یادداشت شدیداللحن

کابینه یك جلسه فوق العاده تشکیل داد تا بیادداشت شدیداللحنی که از آمریکا دریافت نموده بود رسیدگی کند . مقامات آمریکائی به آمریکائیان مقیم تایپه دستور داده‌اند که ازخانه هاخارج نشوندوتمام تاسیسات آمریکائی تحت مراقبت شدید است . اکنون اوضاع درتایپه بحالت آرامش بازمیگردد ومغازه‌هاباز شده‌اند (آسوشیتدپرس)

آکروباسی درهوا

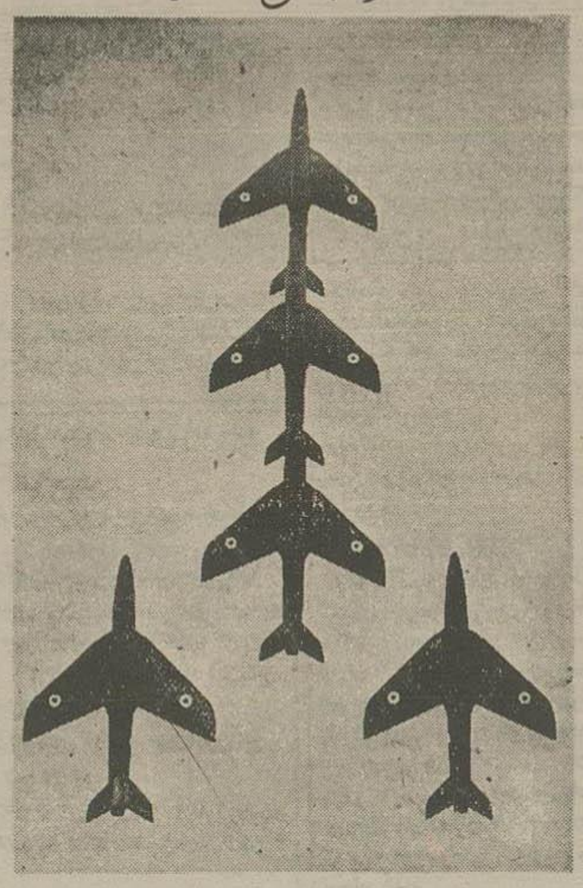

پنج هواپیمای جت شکاری «هاو کرهانتر» متعلق بنیروی هوائی انگلستان درحال تمرین. (عکس مخصوص اطلاعات)

آلمان سلاح اتمی نخواهدساخت

لندن ـ وزیر دفاع آلمان غربی «فرانتز یوزف اشتراوس» درمصاحبه مطبوعاتی خود پس ازختم مراکراتش درلندن گفت «مادرحالی سوی بن عازم هستیم که کاملا راضی بوده ومعتقدیم دلیلی ندارد که بیکدیگر بی اعتماد باشیم.»

وزیر دفاع آلمان فدرال تاکید کرد که آلمان سلاحهای اتمی تولید نخواهد کرد گرچه قدرت جلوگیری ازجنگ این سلاحها داشتن آنراسیار ضروری میسازد ولی دولت فدرال موافقت کرده‌است که سلاحهای مزبور فقط دردست آمریکاوانگلستان باشد

یوگسلاوی رهبران شوروی برای جلب تیتو فعالیت میکنند

ملگراد ـ بمناسبت پنجاه وششمین سال تولد مارشال تیتو رئیس جمهور یوگوسلاوی روز گذشته رهبران دولت شوروی ضمن تبریك نامه‌ای آرزومند بهبود روابط دو کشور براساس تئوری مارکسیسم گردیدند .

از طرف دولتهای آلمان شرقی ، لهستان وچك اسلواکی نیز پیامهای تبریك مشابهی برای مارشال تیتو فرستاده شده‌است .

روابط یوگسلاوی و شوروی

ملگراد ـ روز گذشته مارشال تیتو رئیس جمهور یوگسلاوی طی مصاحبه‌ای اعلام داشت که دولت شوروی مبارزه ایدئولژیکی را که ازشش ماه قبل علیه رژیم وی شروع کرده بود متوقف کرده واینك بهبود روابط دو کشور خوشبین وامیدواری بیشتری دارد.

وی اضافه کرد که ما هیچوجه مایل نیستیم اختلافات خودرا باشوروی تشدید کنیم و حاضر بهرنوع اقدامی برای همکاری وحسن مناسبات بین طرفین میباشیم.

تیتو گفت :

گرچه هنوز دولت شوروی بحث بر سرمسائل تئوریك را ازطریق غیرعادی متوقف نساخته ولی مطمئن هستم که سرانجام برسر مسائلی که ما با دولت شوروی موافقت نداریم ، در محیط دوستانه بمذاکره خواهیم پرداخت .

تیتو درپایان گفت:

فعلاقادر بمسافرت بکشورهای اروپای شرقی نمیباشد. (رویتر)

خلاصه مهمترین خبرهای جهان

نیویورك ـ روزپنجشنبه شورای امنیت برای رسیدگی بشکایت سوریه علیه اسرائیل تشکیل گردید.

نماینده سوریه ازشوری درخواست کرد که اسرائیل را بعلت نقض مقررات قرارداد متارکه وایجاداستحکامات نظامی درمرزهای جنوبی سوریه تقبیح ومحکوم نماید.

نماینده اسرائیل گفت که ایجاد ساختمانهائی از قبیل پل و جاده در داخله کشوری ، نمی‌تواند دلیل آماده شدن آن دولت برای عملیات نظامی باشد .

جلسه آینده شورای امنیت برای رسیدگی باین موضوع روز سه‌شنبه موکول گردید.

نیویورك ـ دکتر آدنائر صدراعظم آلمان غربی امروزبا هواپیما از نیویورك به کتیسبورك رفت تا مذاکرات رسمی خود را بارئیس جمهوری امریکا آغاز نماید.

واشنگتن: برزیدنت ایزنهاور روز جمعه ۷ تیرماه آینده مرکز اسلامی واشنگتن راافتتاح خواهد کرد .

این کانون اسلامی شامل یك مسجد، یك کتابخانه ویك سالن کنفرانس خواهدبود.

لندن ـ بزرگترین مانورهوائی فرانسه، بلژیك، هلند، انگلستان و امریکا ازامروز درانگلستان آغازشد.

دراین مانورها سازمان دفاعی انگلستان درمقابل حملات اتمی مورد آزمایش قرارخواهد گرفت.

نیویورك ـ دواتحادیه مهم جوانان امریکا دعوت دولت شوروی را برای شرکت درفستیوال بین المللی جوانان رد کردند.

اکسفورد ـ ادلای استیونسون پیشنهاد کرد که کشورهای بزرگ بر سرموضوع ایجاد یك سیستم کنترول داخلی سلاحها ومرزهای کشورهای خاورمیانه بین خود توافق نمایند.

اورشلیم ـ دولت اسرائیل بطوریساقه‌ای شروع بتقویت نیروهای نظامی ومجهز ساختن آنها باسلاحهای مدرن کرد همچنین بتعداد نیروهای نظامی خود افزوده‌است.

توکیو ـ رادیو پکن اطلاع داد که زودی عده زیادی از افسران وافرادچین کمونیست ازخدمت نظام مرخص شده ومشغول کارهای عادی تولیدی خواهندشد.

لندن ـ دراوایل پائیز آینده یك کنگره ضداستعماری درآتن تشکیل خواهدشد. هدف این کنگره حل مسالمت آمیز تمام مسائل مربوط باستعمار وکمك بکشورهای عقب افتاده میباشد.

دنیای کمونیست

درمبارزه بین کلیسا وحزب درلهستان حزب دروضع دفاعی قرارگرفته است

ورشو ـ کمونیستهای لهستانی علیه کلیسای کاتولیك اظهاربدبینی وناشکیبائی شدیدی میکنند واتهاماتی برآن وارد مینمایند . کمونیستها اظهار میدارند که برنامه ضدمذهبی حزب کافی نیست اکثریت مردم لهستان معتقد بکلیسای کاتولیك هستند وکلیسا درمناطق روستائی دارای نفوذ فوق العاده است که حتی در دوره فشار استالین نیز بقوت خود باقی ماند .

مهمترین نکته‌ای که بآن حمله میشود فعالیت کلیسا درمدارس است . تعلیمات مذهبی ازسال گذشته از نو در مدارس برقرار شده ووالدینی که کاتولیك هستند ، بافشار و تهدید حتی تعلیمات مذهبی رادرمورد کودکانی که کاتولیك هم نیستند، بموقع اجرا میگذارند یکی ازمجلات کمونیست می نویسد چه بپذیریم چه نپذیریم در برابر کلیسای بوضع دفاعی افتاده‌ایم.

مجله مزبور مینویسد ما مخالف آموزش معتقدات مذهبی در مدارس هستیم ولی پدران ومادران برای دفاع از مذهب آماده‌اند. (اسوشیتدپرس)

تجدیدساختمان حزب

لندن ـ اظهارات نیکیتاخروشف دبیر کل حزب کمونیست شوروی که شب گذشته ازرادیو مسکو پخش شد حاکی از تصمیم تجدید ساختمان حزب کمونیست درشوروی میباشد.

خروشف در سخنرانی مذکور که با حضورعده‌ای ازکارگران کشاورزی در شهرلنین گراد ابراد کرده اظهارداشته است مسئله تجدید نظر در ترکیب کمیته مرکزی حزب کمونیست شوروی قسمتی از نقشه تجدید سازمان دستگاههای حزبی بشمارمیرود (رویتر)

STRICK & ELLERMAN LINE

خط کشتیرانی استریك والرمن

حالت کشتیها در خلیج فارس در تاریخ ۲۵ر۵ر۱۹۵۷

نام بندر	نام کشتی		تاریخ ورود به بندر
بحرین	بالتستان	در حدود	۳۰ر۵ر۱۹۵۷
	سیتی اف کاردیف	« «	۷ر۶ر۱۹۵۷
	سیتی اف لیچ فیلد	(دفعه دوم) « «	۱۵ر۶ر۱۹۵۷
کویت	رجستان	دربندراست	-
	سیتی اف سنگاپور	« «	-
	ژولیا دفعه اول	« «	-
بندرشاهپور	بلوچستان	درحدود	۳ر۶ر۱۹۵۷
	سیتی اف لیچ فیلد	« «	۳ر۶ر۱۹۵۷
	بالتستان	« «	۸ر۶ر۱۹۵۷
	ژولیا (دفعه دوم)	« «	آخرژوئن
	سیتی اف بریستول	دربندراست	-
	سیتی اف لیچ فیلد	« «	-
	کاپیتن آنتونیز	« «	-
	دفنه	« «	-
	رجستان	درحدود	۳۰ر۵ر۱۹۵۷
	آلبستان	« «	آخرمه
	سیتی اف سنگاپور	« «	۴ر۶ر۱۹۵۷
	ارمنستان	« «	اوایل ژوئن
	تری گوت نان	« «	اوائل ژوئن
	گرجستان	« «	اواسط ژوئن
	فلورستان	« «	نیمه دوم ژوئن
	تبرستان	« «	۲۰ر۶ر۱۹۵۷
	بلوچستان	« «	۲۲ر۶ر۱۹۵۷
خرمشهر	آلبستان	دربندراست	-
	ارمنستان	« «	-
	گرجستان	« «	-
	سرستان	« «	-
	تبرستان	درحدود	۲۸ر۵ر۱۹۵۷
	سیتی اف لیچ فیلد	« «	۳۰ر۵ر۱۹۵۷
	نگارستان	« «	۶ر۱۹۵۷
بصره	سیتی اف کاردیف	دربندراست	-
	تری گوت نان	« «	-
	فلورستان	درحدود	۲۹ر۵ر۱۹۵۷
	سیتی اف لیچ فیلد	« «	۱ر۶ر۱۹۵۷
	رجستان	« «	۸ر۶ر۱۹۵۷
	تبرستان	« «	۱۰ر۶ر۱۹۵۷
	ژولیا	« «	اواسط ژوئن
	بالتستان	« «	نیمه دوم

برای سایر شخصات به آدرس زیر مراجعه فرمائید:
فرانك استریك وشرکاء (بصره) محدود
در بصره وبغداد وخرمشهر

آ ـ ۵۹۸۴

رادیوهای مدل ۱۹۵۷ محصولات اتحادیه RFT آلمان

غیرقابل رقابت است

رادیوهای :
اشناسفورد ـ ایلونا ـ وایمیر ـ مینینگن
چندنمونه ازشاهکارصنعت رادیوسازی آلمان
تعمیرات ولوازم یدکی مجانی است

نمایشگاه RFT خیابان سعدی ـ کوچه مهران ـ ساختمان پنج طبقه ـ آ
نمایندگی RFT خیابان فردوسی ـ ساختمان رشتی شماره ۲۰ ـ تلفن ۲۳۲۵۲

آ ـ ۵۸۸۲

درمسابقه بین‌تیم ارتش شاهنشاهی و ارتش شوروی

بقیه از صفحه اول

بود که درهفته‌های اخیر درتهران انجام گردیده‌است .

ازیکساعت بعدازظهر دیروز دسته‌دسته مردم بطرف استادیوم امجدیه درحرکت بودندواز همین ساعت جایگاه های امجدیه بسرعت اشغال میگردیدودرساعت شروع مسابقه استادیوم امجدیه ازجمعیت تماشاچیان موج میزد .

یکساعت قبل ازشروع مسابقه دیگر درجایگاه‌های استادیوم محلی برای نشستن باقی نمانده‌بود .

احتمال تعطیل بازی

چندلحظه پیش ازشروع مسابقه آسمان ابرشدوبادشدیدی شروع بوزیدن کرد واحتمال میرفت دردنبال آن باران ببارد ومسابقه تعطیل شودولی مقارن ساعت چهار وده‌دقیقه‌هوا آرام وآفتابی‌شدو دوتیم ایران وشوروی واردزمین مسابقه‌شدند دراین موقع تیمسارسرتیپ پیروزرئیس کمیته‌فنی انجمن ورزشی ارتش ضمن نطق کوتاهی گفت : از این مسابقه منظور بردن وباختن نیست بلکه میخواهیم ورزشکاران برموز بازی فوتبال بهتر آشناشوند و ممکن‌است تیم‌ارتش ایران تابکماه دیگر درمیدان مسکو برای مسابقه‌ای حاضر شود .

درجواب نطق تیمسارسرتیپ پیروز آقای سرهنگ فیرسف رئیس هیئت فوتبال‌شوروی ازروابط‌حسنه‌ورزشکاران ایران‌وشوروی‌سخنانی گفت ومتذکر شد که یکماه دیگرتیم فوتبال ارتش شاهنشاهی رابمسکو دعوت‌خواهندنمود وسخنرانی خود را بافریاد زنده باد اعلیحضرت همایون‌شاهنشاهی خاتمه داد .

ورودوالاحضرت باستادیوم

مقارن ساعت‌چهاروسی وپنج دقیقه والاحضرت شاهپور غلامرضا پهلوی باستادیوم‌امجدیه‌واردشدند ودرجایگاه مخصوص‌قرارگرفتند ، دراینموقع‌بین کاپیتانهای دوتیم دسته گلهائی‌ردوبدل شد ودرساعت چهارو‌چهل‌و دودقیقه بعدازظهر شروع‌بازی باسوت‌بلندداور روسی‌شروع شد .

ازهمان‌لحظه‌ای که‌سوت‌داور کشیده شد «فروارد‌های» ارتش‌شوروی‌سرعت حمله‌نمودند ومیکادزه «بغل‌راست‌تیم ارتش‌شوروی» شوت‌محکمی‌بروی گل نمود ، این‌شوت‌نتیجه‌ای نداد و«یك» های‌ارتش‌شاهنشاهی‌بخوبی‌دفاع نمودند

پیروزی نخستین

سه‌دقیقه بعددرحمله‌مجدد«فروارد‌ها» «یك‌چپ» تیم‌ارتش شاهنشاهی‌ایران در بشت‌خط۱۸قدم‌فول کرددرجواب‌این‌فول میکادزه«بغل‌راست» تیم‌ارتش‌شوروی‌توپ راباشوت‌محکمی وارد دروازه ارتش ایران‌نمود وباین‌ترتیب اولین گل‌رازد بعدازخوردن این گل فوتبالیست‌های ارتش‌ایران‌بحرارت‌وجدمت خودافزودند «گوش‌چپ» تیم‌ارتش‌ایران‌توپ‌رابسرعت بجلوبرد وپاس‌خوبی به حسن‌بیگی «بغل‌چپ‌تیم ارتش‌ایران» داد،واواولین شوت‌رابرروی‌دروازه‌ارتش‌شوروی‌نمودولی گلرتیم‌شوروی‌دفاع کرد وتوپ‌رابطرز جالبی گرفت .درهمان ابتدای بازی تقریباحملات‌شدیدی‌ازطرف‌فوتبالیست های‌ارتش‌شوروی میشد «فروارد‌های» تیم‌ارتش‌ایران خوب‌بازی میکردند، مخصوصا جاگیری وطرزدفاع‌هم‌بسیار خوب‌بود.یازده دقیقه‌بعدازشروع‌بازی خزائی «یك چپ تیم ارتش ایران» توپ‌را بجلوبردوبپیاتی«سنترتیم‌ارتش ایران»پاس‌دادبیاتی‌پاس‌جالبی‌بگوش‌چپ داد و گوش چپ بهمان مهارت پاس‌رابه‌بیاتی برگرداندو بیاتی‌باشوت محکمی بروی‌دروازه ارتش شوروی نزدیك‌بودگل کندولی‌چانتوربا«گلرتیم ارتش‌شوروی»بطرزمعجزه‌آسائی‌توپ‌را گرفت‌وبدنبال همین جریان گل‌دوم راهم بغل راست تیم ارتش روسهازد

فوتبالیست‌های بلندقد

نکتهٔ جالب‌درمسابقه دیروزقدبلند فوتبالیست‌های ارتش‌شوروی‌بود، که‌در پیروزی این تیم نقش‌مهمی‌را بازی میکرد واعضای‌تیم‌ایران ناچار بودند فقط‌پاسهای زمینی بیکدیگر بدهند، عارف«یك‌تیم‌ارتش‌ایران»در‌بازی‌دیروز چندبار بزمین‌خورد، فداکاری‌وشهامت اودربازی جلب‌تحسین میکرد.

فول‌پنالتی

چهل‌دقیقه ازبازی گذشته‌بود که استواری «یك چپ‌تیم ارتش ایران» فول‌پنالتی نمود، توپ‌را درنقطه‌پنالتی قراردادند وگوش‌چپ‌تیم‌ارتش‌شوروی شدت توپ را بسوی دروازه ایران شوت کرد .

سیمونیان «گلرارتش‌ایران» بطرز جالبی‌شوت‌راگرفت ولی‌توپ‌ازدستش رهاشد ودراین‌موقع گوش‌چپ ضربه دومرا توپ‌زد اماتوپ ازروی‌دروازه گذشت .

دراینجاهافتیم‌اول‌بازی‌خاتمه‌پذیرفت وفوتبالیست‌های ارتش شوروی بازدن دوگل پیروزبودند .

آغاز هافتیم‌دوم

بطورکلی وضعیت‌درهافتیم دوم فرق کردزیراچندنفر ازبازیکنان‌تیم‌ارتش ایران‌عوض‌شده‌بودندوارتش‌شوروی نیز گلرودوعضوتیم‌خودرا تغییر داده بود. شور و هیجان عجیبی در اعضای تیم ارتش‌ایران دیده‌میشد.

گلهای‌سوم‌وچهارم‌وپنجم

فوتبالیستهای ارتش شوروی باحمله شدیدخود تقریبا فرصت‌فکروحمله‌را بازیکنان ارتش‌ایران نمیدادندودقیقه پنجم‌هافتیم‌دوم گل‌سوم ودردقیقه‌هفتم گل‌چهارم ودر دقیقه‌یازدهم گل‌پنجم رازدند .

گلهای‌چهارم‌وپنجم‌را میکادزه «بغل راست‌تیم ارتش‌شوروی»زد.

یك‌دقیقه بعد

دقیقه‌دوازدهم هافتیم‌دوم‌نورا کیدزه (کاپیتان‌تیم وفوروارد‌تیم‌ارتش‌شوروی» پاس‌خوبی به‌میکادزه «بغل‌راست تیم» دادواواباسرتوپ‌را وارد گل نمودوباین ترتیب‌ششمین گل‌نیز ازطرف‌فوتبالیست های‌شوروی زده‌شد در این موقع بار دیگر درافراد تیم‌ارتش‌ایران‌تغییراتی داده‌شد .

اولین‌گل ارتش ایران

دردقیقه‌بیستم حسن بیگی «گوش راست‌تیم‌ارتش‌ایران»توپ‌رابطرزجالبی بجلوبرد وبغل‌چپ‌پاس‌داد واوباضربه محکمی‌اولین‌پیروزی رابدست‌آورد.

نوبت ارتش ایران

ازاین‌لحظه تاآخرهافتیم دوم تمام حملات‌وابتکارعمل‌بافوتبالیستهای‌ارتش ایران‌بودوباکوشش‌قابل‌تحسینی‌عرصه رابرفوتبالیستهای‌روسی‌تنگ کرده‌بودند فوتبالیستهای روسی ناچارفقط بدفاع قناعت‌میکردند وهرلحظه دروازه‌آنها بخطرمیافتاد.

دومین‌گل

۳۵دقیقه‌گذشته بود که‌حاج‌رضاقلی «بغل‌راست تیم ارتش ایران» باشوت محکمی‌دومین گل‌رابروسهازد.

تماشاچیان‌درانموقع‌ابرازاحساسات شدیدی نمودند ودیگر تاآخرهافتام دوم‌حملات‌تیم‌ارتش‌باهمان‌شدت‌نخستین ادامه داشت.

پایان مسابقه

مقارن ساعت۶بعدازظهرمسابقه دو حریف‌پایان یافت‌ونتیجه بازی ۶بر۲ بنفع‌تیم‌ارتش شوروی‌اعلام گردید در اینموقع قهرمانان بحضوروالاحضرت شاهپورغلامرضاپهلوی معرفی شدند و والاحضرت‌هدایائی که‌ازطرف‌سازمان ورزشی ارتش ایران تهیه‌شده بود به سرپرستان وقهرمانان فوتبال شوروی اهداء نمودند.

مسابقه بعد

مسابقه‌بعدی فوتبالیستهای شوروی‌با تیم‌فوتبال باشگاه تاج قهرمان کشور، روزجمعه دهم‌خرداد ماه‌انجام خواهد گرفت.

مجلس سنا

بقیه‌ازصفحه‌چهارم

انتقاد ایمان‌دارم وعقیده دارم که‌باید انتقاد کرد وبراساس انتقاد هم‌بایدکار های‌ما سروصورتی پیدا کند.

این‌لایحه لایحه بسیار مفیدی است وبایداستقبال‌شود که‌سرمایه‌های خصوصی دراین مملکت بکار افتد تا بالنتیجه کارپیداشود وسطح تولیدبالا برود وسطح زندگی‌هم ترقی کند ، نواقصی‌هم که تذکر فرمودند البته بتدریج منتفی‌میشود .

آقای نیکپور بعنوان‌موافق اظهار داشت :

این‌قرارداد بکمیسیون اقتصاد آمد ومورد‌موافقت قرارگرفت‌اساس این‌مطلب ازاینجاناشی‌شد که مایك قانون‌کلی درجلب‌سرمایه‌های خارجی تصویب کردیم که‌خاطر آقایان‌مسبوق است اماآن قانون یك‌امرکلی‌وعمومی بود ومن‌هم‌درآن کمیته شرکت‌داشتم درتمام‌آن‌مدت که مااین‌قانون وآئین نامه‌های آن‌را رسیدگی‌میکردیم‌جز دوپیشنهاد نرسید و آن‌قانون مورد استقبال قرار نگرفت وازآن‌خوب استفاده نشد.

این‌قرارداد که‌الان‌مطرح‌است‌نه‌تنها دولت‌ایران‌بلکه دولتهای دیگری‌هم که سرمایه‌های امریکارا میخواهند بآن‌عمل کردند وماهم‌مجبوریم که وقتی‌سرمایه‌های آمریکا را بخواهیم آنرابپذیریم مابرای‌این‌قانون ازآن قانون کلی‌خودمان استفاده کردیم و این‌قانون سیارمفید میباشدهم‌برای ماوهم‌برای سرمایه‌های خارجی من هیچ‌عیب‌ونقصی‌در آن ندیدم‌واین‌کار صددرصدبنفع‌ماخواهدبود.

چون‌دیگرنظری‌نبودبه کلیات‌واصل ماده‌واحده‌برای گرفتن‌تصویب‌شد.

سازمان شهرداری

سپس نقیه لایحه مربوط سازمان شهرداری وانجمن شهرتهران‌مطرح، ماده ۵۷ آن قرائت‌شد.

آقای‌دکترصدیق دراین‌ماده‌تذکراتی داد وآقای مسعودی مخبر کمیسیون کشورتوضیحاتی ایراد کرد.

درماده ۵۸ آقایان‌آموزگارونیکپور صحبت کردند و آقای وزیر کشور توضیحاتی ایراد کرد.

ختم جلسه

چون وقت گذشته بود بحث دربقیه لایحه بجلسه‌آینده موکول‌شد،مقارن ظهرجلسه ختم‌شد وجلسه‌آینده‌بروز چهارشنبه موکول گردیدوآقای‌رئیس اعلام کرد که‌روزچهارشنبه‌قبل‌ازانعقاد جلسه علنی‌ساعت ۸ ونیم‌صبح جلسه خصوصی خواهدبود.

حوادث گوناگون

تاثیر سوءفیلم‌های نامناسب‌دراطفال

پسربچه‌ای شکم‌رفیق‌خودرا پاره کرد

دیروز دوپسر بچه‌نابالغ بنام‌محمود بابائی وداود ابراهیمی تحت تاثیر فیلم‌های «سراسرزدوخورد »باهم‌شمشیر بازی کردند ومحمودبابائی که‌بجای شمشیراز«کزن» کفاشی استفاده کرده‌بود باهمان کزن‌برفیق خودحمله کردو پهلوی اورا درید .

مجروح دربیمارستان سینا بستری گردید وحالش رضایت بخش‌نیست محمود بابائی‌دربازجوئی‌اظهارداشت:

چون درفیلم‌ها دیده‌بودم آرتیست‌هاشمشیر بازی‌میکنند واتفاقاچندشب پیش هم‌یك‌فیلم پرزدوخورددیدم امروز خواستم بارفیقم‌آرتیست بازی کنم‌و همانطور که‌کزن راتکان‌میدادم کزن‌به‌پهلوی اوفرورفت ضارب‌وسیله‌مامورین کلانتری ۱۳ بازداشت وتحت تعقیب قانونی‌قرار گرفت

آتش‌سوزی درحمام‌مرمر

چون درسوختدان حمام‌مرمرواقع درخیابان‌مولوی کوچه‌رشیدی‌هنگام نفت‌گیری مقادیری‌نفت اضافی‌ریخته‌شده بوددیروزحریقی درتون‌حمام روی داد که‌باکمك‌مامورین‌آتش‌نشانی‌خاموش‌شد

مرك مشکوك

دیروز مامورین کلانتری ۱۲اطلاع رسید که مرد۶۰ ساله‌ای بنام «حسین گورکانی» دردفتر کار آقای‌مهندس‌آبکار واقع درخیابان‌ولا کوچه‌پاك غفلتا فوت کرده‌است. جنازه‌ازطرف مامورین کلانتری جهت‌تعیین‌علت‌قتل بادارمپزشکی قانونی‌حمل‌شد

مامورین مربوطه احتمال میدادند متوفی که‌راننده آقای مهندس‌آبکار بوده‌است خفه‌شده‌باشد

سرقت لاستیك اتومبیل

دیروز آقای‌اسمعیل وجدانی صاحب وراننده اتومبیل کمپرسی شماره ۱۳۲۷۳ بکلانتری ۱۴ اطلاع داد که اتومبیل اورا ازمقابل کارخانه‌برق برده‌اند .

پس‌از ساعتی‌مامورین‌مربوطه‌اتومبیل مسروقه‌رادرحالیکه سارق‌لاستیك های عقب‌اتومبیل راباز کرده بود درخیابان شهباز کشف کردند.

مامورین‌بشخصی‌بنام‌محمدعلی‌رمضانی که‌سابقه‌سرقت‌لوازم اتومبیل دارد ودرهمان‌حوالی می‌نشیند مظنون‌شدند وبخانه‌وی‌مراجعه کردند.

درنتیجه‌او حواله‌ای‌نوشت که‌لاستیکهارا ازدکان‌آقای‌ابراهیم‌افشاری که لاستیکهارا خریداری کرده‌بوده است‌بگیرند.

بدین ترتیب لاستیك‌های مسروقه تحویل صاحبش شد وقضیه تحت تعقیب است

دزد دوچرخه

از چندی‌پیش مامورین انتظامی اطلاع‌میرسید روزهای‌جمعه که‌روز ملاقات وعیادت‌بیماران‌ستری دربیمارستان پهلوی‌است دوچرخه عیادت‌کنندگان سرقت‌میرود.

درنتیجه آقای‌سرگرد گلیار رئیس کلانتری۱۹ مامور مخصوصی‌درمحل بیمارستان گماشت ودزد دوچرخه راکه «اسمعیل ربیعی » نام‌دارد حین سرقت‌دوچرخه شماره۳۴۷ متعلق بآقای‌سلیم‌مطلبی دستگیر وتحویل‌مقامات قانونی‌داد.

۱زن‌و۱ مرد که‌قصدربودن‌و اغفال۲طفل راداشتند بازداشت‌شدند

احتمال‌دارد دستگیری این دونفردرروشن‌شدن پرونده هاملت‌شش ساله تاثیر داشته‌باشد

توران باآغوش مادرش باز گشت . برادر توران نیز درعکس دیده میشود

بطوریکه خوانندگان‌محترم‌اطلاع دارند پرونده گمشدن‌هاملت۶ساله‌از اداره‌آگاهی‌بشعبه ۱۲ بازپرس ارسال گردیدوآقای وکیل بازپرسی شعبه ۱۲مامور تحقیق درباره‌این‌پرونده‌شد هم‌اکنون‌غیراز گدای‌لال«موسی‌دست باز » که خوانندگان ازماجرای دستگیری آن اطلاع دارند شخص دیگری نیز باتهام‌شرکت درربودن هاملت‌بازداشت‌است.

امروززن وفرزندان موسی دستباز بشعبه۱۲بازپرسی‌مراجعه کرده‌وتقاضای آزادی‌اوراداشتند.

دستگیری‌یك‌مرد

دیروز آقای‌رضا رضائی۴۰ساله که خودرا جوراب‌بافی‌معرفی‌میکند بدین اتهام که‌درسینمانه‌رواقع‌درامیر به قصد سوئی‌نسبت‌بطفل۶ ساله‌ای‌بنام«بیژن» راداشته‌واورادرمحلی‌پنهان کرده‌بوده‌است دستگیر شد

این‌شخص بکلانتری حلب‌شد ولی مطلقاانکارمیکردوازقضیه اظهار بی اطلاعی نمود.

لکن‌مامورین‌تحقیق بتوضیحات وی قانع‌نشده بدادسرا اعزامش‌داشتندودر شعبه۳بازپرسی‌قراربازداشت وی‌صادر گردید.

احتمال‌دارد که وی‌قصدربودن بیژن ۶ساله‌راداشته‌بوده‌است.

دستگیری‌یك‌زن

ساعت ۱۱صبح امروزبکلانتری۱۵ اطلاع رسید که درحوالی بازارچهٔ‌نو مقابل‌مسجدحجتیه زنی که قصدربودن دختربچه‌ای‌راداشته‌بوسیله‌مردم‌دستگیر ودختربچه مزبوررا از زیر چادرنماز اوبیرون میآوردند.

بلافاصله بعداز اطلاع‌این‌خبرآقای سروان گلستانه‌معاون کلانتری باتفاق رئیس‌شعبهٔ‌آگاهی درمحل حاضرشده و زن کولی راکه قصدربودن بچه‌را داشته‌دستگیرمیسازند.

درتحقیقات اولیه‌زن خودرا «سوری قربتی» معرفی کرد و قضایارا بکلی انکارنمود .

اظهارات‌دختربچه

توران دختربچه ۷ساله که محصل کلاس‌اول‌ابتدائی‌است‌بالحن کودکانه‌ای میگفت صبح‌برادرم‌اکبر که‌میخواست شلوارش را اطوبزند ۱ریال‌بمن دادو گفت بروزدغال مخر هنوزاز جلوی منزل زیاددور نشده‌بودم کمزنی‌باچادر سیاه‌جلوی‌من آمد وگفت بچه جان نمیآئی بامن‌برویم تابرایت چیزهای خوب‌بخرم ،من‌ازرفتن با اوخودداری کردم‌ولی‌اوموهای من‌راگرفت وزور بزیرچادر کشید

مانو گوهرتاج گودرزی مادرتوران اظهارداشت‌هنوزچندقیقه‌ازخارج‌شدن توران نگذشته‌بود که صدای فریاداو من‌وبرادرانش راسراسیمه ومتوحش ساخت وقتیکه ازمنزل خارج شدیم توران‌رادیدیم که درزیرچادرسیاه‌زنی دست‌ویامیزندبالاخره سگمك‌مردم‌اوراازچنگال زن‌بیرون کشیدیم فعلا قضیه ازطرف مقامات مربوطه تحت‌تعقیب است.احتمال‌داردرسیدگی‌باین‌دوپرونده نیزبه‌شعبه۱۲ بازپرسی که‌پرونده‌هاملت آنجاست محول شود وممکن است دستگیری این دونفردرروشن شدن پرونده هاملت موثر باشد

قتل وجنایت درفرحزاد

دریکی از باغهای‌فرحزادسرمرد ۳۵ ساله‌ای‌رابریده‌اند

دوساعت بعد ازظهر دیروزرحمت‌الله باغبان‌یکی ازباغهای فرحزاد به ژاندارمری رفت‌وگفت : درباغ من‌آدم کشته‌اند.

بلافاصله‌مامورین ژاندارم‌درمحل حادثه حاضرشدند وکنارحوض جنازه مردی راکه لنگی‌بکمرداشت و۱۵ضربه چاقوخورده وسرش‌بریده شده بود مشاهده کردند.

اظهارات باغبان

باغبان مزبورمامورین اظهارداشت :

ساعت۱۱صبح امروزیکمرد ۳۵ساله قوی‌هیکل باتفاق جوان‌کم سال لاغراندامی بباغ‌من‌آمدند.

خواستم ازورودآنان ممانعت کنم گفتند : مافقط یك ناهارمهمان شما هستیم وبعدخواهیم رفت.

سپس واردباغ‌شده دراطاقی که درانتهای باغ‌است‌رفتند.

حوالی ظهربمن‌اصرار کردند که باهم‌ناهاربخوریم ولی‌من‌قبول‌نکردم.

دوساعت بعد ازظهربرای برداشتن بیل خود آمدم وبکباره بااین جنازه روبروشدم.

بازدید محل حادثه

ساعت ۹ شب‌آقایان فتاحی‌بازپرس‌دادسراودکتر ارسطاپزشك قانونی‌از جسد ومحل‌حادثه بازدید کردند.

خبرنگارما که ازمحل حادثه بازدید کرده اظهارمیدارد:

«علیمحمدراستی نجف‌آبادی‌مقتول»

دراطاق یك کیلوگوشت، چهار سیخ کباب ، پنج‌عددخیار، یك کیلو نان‌سفید، یك‌پاکت‌سیگارهمای‌دست نخورده بود. کت و شلوار مقتول در طاقچه اطاق‌وپیراهن‌روزیرشلواروی بدرختی کنارحوض‌آویزان‌بود.مقتول لخت‌بود ولنگی بکمرداشت وگویا قصدرفتن درحوض‌داشته است. کنارحوض یك‌قالب صابون هم‌بچشم میخورد دوچاقودرمحل حادثه‌بدست‌آمد که یکی ازآنهادرطاقچه اطاق‌بود ودیگری خون‌آلودوسط اطاق‌افتاده بود.

مقتول مقاومت‌کرده بود

این‌قتل‌بین‌ساعات۱۲الی یك‌بعدازظهراتفاق افتاده‌وازخونهائیکه‌در کف اطاق تالب‌حوض‌ریخته بودمعلوم شد که ابتدامقتول دراطاق‌حمله شده ووی دربرابرقاتل یاقاتلین مقاومت کرده وخودرابه‌حیاط کشانده‌ولی‌سرانجام‌ازپای درآمده است.

رد پای قاتل

یك شخص‌خون‌آلود که ممکن است‌ضربه خورده باشد ازمحل‌حادثه گریخته گذرگاه‌اورودخانه‌فرحزادبوده‌است‌وتاآنورودخانه‌ردپای‌اودیده‌شده‌است

هویت مقتول

مقتول علیمحمد راستی‌نجف‌آبادی نامدارد درجیب‌وی‌یکدفترچه‌بانکی متعلق باردشیرراستی نجف‌آبادی و۴۸ تومان وخرده‌ای پول‌نقد وشناسنامه پسر ۱۳ساله‌اش حبیب‌الله‌راستی بدست‌آمد.

وی درخیابان سیروس جنب میدان کهنه فروشهاینگاه وثوقرا اداره میکرده‌است مامورین مربوطه‌احتمال‌میدهند که‌قاتلین‌چندنفر بودندوشایدستور بازپرس‌رحمت‌الله باغبان‌وآقایان حسین‌صفی‌خالی، مهدی حسینی، علی‌اکبر کیهانی ازاهالی‌محل بازداشت شدند.

ابراهیم خالدارقهوه چی محل نیزبازداشت گردید.

دیشب بازپرس‌مربوطه وپزشك‌قانونی تاساعت بازدمونیم درمحل حادثه بودند.امروزنیزبازپرس دادسرا وپزشك قانونی جهت تحقیقات بیشتروحمل جنازه بفرحزاد فتند.قضیه فعلاتحت تعقیب‌است.

انفصال ابد از خدمات دولت

شعبه۲ دادگاه دیوان کیفر صبح‌امروز ریاست آقای حسین قریشی پرونده آقایان‌مصطفی حکیم پور رئیس‌برزن وافراسیاب ترکمان احمدی نایب‌برزن نیاوران راکه بانهام‌اختلاس تحت تعقیب بودند مورد رسیدگی قرارداد ودرنتیجه هریك به۶ ماه زندان تادیبی وانفصال‌ابد ازخدمات‌دولتی وپرداخت اصل ودوبرابر مال‌مورد اختلاس وهزینه‌دادرسی محکوم‌شدند.

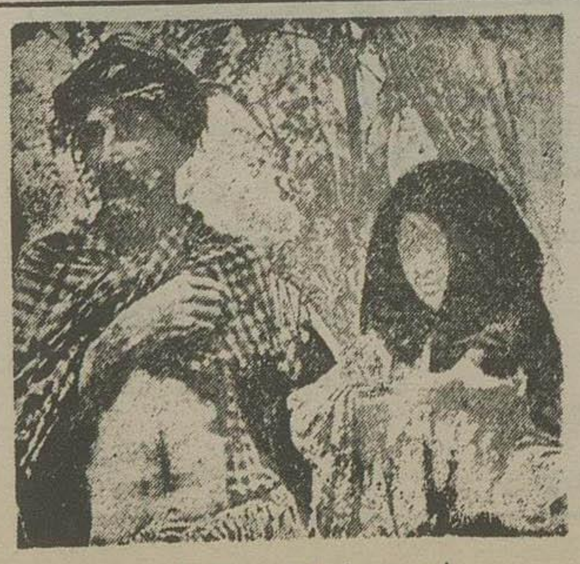

احمد شاه برادر دادشاه وهمسر دادشاه

احمدشاه وعائله‌دادشاه

بقیه ازصفحه‌اول

دستگیر شدگان عموماً سروضعی ژولیده دارند،لباسشان‌پاره‌وکم‌بهاست. اسباب‌واثاثه این‌عائله۱۹نفری‌سیار ناچیزاست ودارائی‌نقدی تمام‌آنها روبهمرفته‌از۴۳ روپیه‌پاکستانی(معادل هفتادتومان) تجاوزنمیکرد.

این‌عده‌بعدازورودزاهدان‌درژاندارمری‌زندانی‌شدندوبلافاصله‌تحت‌بازجوئی قرارگرفتند.

روحیه زندانیان فوق‌العاده ضعیف است وازجریان بکلی‌اظهار بی اطلاعی میکنندواظهارمیدارند:

مادرحال کوچ‌ومسافرت‌بخارج‌بودیم که دستگیرشدیم.

تحقیقات‌اولیه‌وسیله‌هنگ‌ژاندارمری زاهدان ازمتهمین بعمل‌آمد وپس‌از خاتمه تحقیقات عائله‌دادشاه بدادسرای تیپ‌خاش‌تحویل‌خواهندشد.

آقای‌سرگردثابت‌پور که‌برای‌تحویل گرفتن‌عائله دادشاه مکوبته‌رفته‌بوداز پذیرائی گرم وبرادرانه مقامات‌نظامی پاکستان‌اظهارتشکرمیکرد.

کمیسیونهای تعیین نرخ‌مالیاتی بدون حضور نماینده کشاورزی تشکیل‌میشود

این بخشنامه‌امروزازطرف وزیردارائی بکلیه پیشکاران‌وروسای‌ادارات دارائی ابلاغ شد.

«درصورتیکه دردفاتر واسته‌اداره کشاورزی‌موضوع تبصره‌های ۶و۱۱ ماده ۱۰قانون‌مالیاتی جدید تاسیس نشده نباید بعلت عدم حضور نماینده کشاورزی‌تعیین‌نرخ‌مالیاتی‌وپرونده‌های‌مورداختلاف بانتظارتشکیل کمیسیون بلااقدام بماند ولازم است دستور دهید کمیسیون ازسایر اعضای مندرج‌در تبصره‌های مذکورتشکیل واقدام‌قانونی‌بعمل‌آورند»

جلسه مشترك ایران و شوروی برای ساختمان سد ارس و اترك

ساعت ده‌صبح امروز جلسه مشترك هیئت نمایندگی ایران وشوروی برای‌مذاکره‌دراطراف‌ساختمان‌سدهای‌ارس‌واترك‌وکارخانه‌برق‌هیدروالکتریك درنگاه‌آبیاری‌تشکیل گردید.

مذاکراتی که تاکنون صورت گرفته پیرامون کلیات طرح‌ایجاد این دوسدبوده‌است لذاگفته‌میشود طی‌جلسات آینده دوهیئت مذاکرات خودرا درموردجزئیات‌طرح آغازخواهند کرد.

تجدیدنظر دراساسنامه بانك کشاورزی

ساعت۸صبح امروز کمیسیونی درنخست‌وزیری باشرکت آقایان تجدد وزیربازرگانی،سرتیپ‌اخوی‌وزیر کشاورزی واشرف‌احمدی‌معاون‌نخست‌وزیر برای‌مطالعه گزارش‌بانك کشاورزی وتجدیدنظر دراساسنامه وتنظیم‌برنامه‌مفید تولیدی‌تشکیل گردید ودراین کمیسیون آقای‌نسباری‌مدیر عامل‌بانك کشاورزی توضیحاتی دادند.

انتخاب هیئت‌مدیره‌انجمن حقوقدانان‌ایران

روزپنجشنبه گذشته اعضای‌موسسین‌انجمن‌حقوقدانان ایران‌درباشگاه انجمن اجتماع واساسنامه انجمن‌را تصویب کردند .

بموجب همین اساسنامه دوازده نفر اعضای‌هیئت مدیره انجمن نیز انتخاب گردیدند

متن‌لایحه مجازات سارقین اطفال

بقیه از صفحه اول

میگردد، وچون‌مقررات موجودمناسب وکافی‌برای جلوگیری‌ازارتکاب این قبیل جرائم نمیباشد اصلاح مواد ۲۰۲ و۲۰۳ قانون کیفر عمومی را ایجاب مینماید.

بنابراین‌ماده واحده پیوست‌تقدیم وتقاضای‌تصویب آنرامینماید.

ماده واحده : ماده۲۰۲ و۲۰۳وقانون کیفر عمومی مشروح‌زیر اصلاح‌میشود: هر کس‌شخصا وباتوسط دیگری‌طفلی‌را که سن۱۸ سال تمام نرسیده‌بقصدانتقام وبافروش وبامطالبه وجه‌یا مال‌ویا بمنظورسوء دیگری بدزدد وبانحیله‌و اکراه‌ببرد‌یابدو‌یامخفی کند بحبس‌مجرداز۳تا۱۰سال‌محکوم خواهدشد ودراینحال‌اگرمرتکب‌شخصا باتوسط‌دیگری به‌مجنی‌علیه آزاربا آسیب‌جسمانی یامعنوی‌برساند مجازات‌مرتکب‌حبس بااعمال‌شاقه ازه تا۱۵ سال‌خواهدبود وهرگاه‌آسیب وارده‌منتهی‌بیکی‌از نتایج‌مندرجه درماده۱۷۲ قانون کیفرعمومی شودمرتکب‌بحبس‌دائم بااعمال‌شاقه محکوم‌خواهدشدودر صورتی که‌مجنی‌علیه سبب‌بوده‌شدن وبا اختفاء آسیب‌های وارده‌فوت کند مجازات‌مرتکب اعدام‌است.

تبصره- جزدرمورد اخیردادگاه درصورتی میتواند طبق‌ماده ۴۴قانون کیفرعمومی‌مجازات‌راتخفیف‌دهد که‌مرتکب‌مجنی‌علیه‌را قبل ازصدور کیفر خواست باولیای‌او ویا ضابطین دادگستری تسلیم و رضایت ولی اورا فراهم نماید.

ودرموردجهت‌اخیر که‌مجازات اعدام مقرر گردیده دادگاه درصورت گذشت مدعی‌خصوصی‌مجازات رافقط یك‌درجه تخفیف‌خواهدداد.

نخست‌وزیر- کفیل‌وزارت دادگستری

امتحانات دانشسراها

امتحانات۱۸هزار داوطلب کلاسهای ششم‌ابتدائی از۱۲ خرداد شروع میشود

امروزامتحانات کلیهٔ‌دانشسرای مقدماتی‌دخترانه‌وپسرانه‌تهران‌شروع‌شد.

دراین‌امتحانات ۹۰۰داوطلب شرکت‌دارند ازمجموع این‌عده ۵۸۰ نفرآموزگارپیمانی‌میباشند وبقصد گرفتن‌رتبه‌آموزگاری‌درامتحانات‌شرکت کرده‌اند .

امتحانات متفرقه‌ششم ابتدائی درآخرهفته گذشته‌پایان‌یافت‌وامتحانات ششم‌ابتدائی دبستانها که‌درحدود ۱۸هزارنفر میباشندازروز ۱۲خرداد شروع خواهد شد

از تایمز لندن

بقیه ازصفحه‌اول

بدون رقیب

تشکیل حزب‌مردم دلیل‌براین نیست که تغییر دولت موردتوجه قرار گرفته‌است

طبق گزارشهای واصله ازایران دکتراقبال بواسطه شخصیت‌خود فعلا رقبائی‌برای احرازمقام نخست‌وزیری ندارد .

دکتراقبال دردوره‌استانداری‌خوددرمکی‌ازاستانهای ایران کفایت خود رانشان داده ومشهورگردید و سپس دست‌باصلاحاتی دردانشگاه تهران‌زده ومنجمله تانکهائی راکه درآنجاجهت‌ممانعت ازتظاهرات دانشجویان‌موضع گرفته‌بودند خارج کرد

اگرچه در دولت کنونی طبقه‌حاکم ثروتمند وارتش بنسبت زیاد شرکت دارندمعذلك دکتراقبال مسلماموجه این‌نکته میباشد که ازوظائف عمده‌او رفع‌اختلاف واصطکاك منافع‌بین طبقه مالك وسرمایه‌دار ،طبقه‌رو افزون‌متوسط‌است که طالب‌آزادی بیشترسیاسی وبهبودوضع اقتصادی کشور، تساوی‌حقوق‌ایران درمقابل‌سایر کشورهای جهان‌میباشد.

مردم ایران دکتراقبال را شخصیت مناسبی برای تعدیل نظریات طبقه حاکمه و مخالفین آن میدانند و فعلا به دولت او نظر مساعدی دارند .

برانداختن حکومت‌نظامی که‌تقریبا مدت۶سال ادامه داشت در چهارم اوریل ابتدای نخست وزیری دکتر اقبال برای این دولت مقدمه خوب و جالبی بود .

دنباله متن قانون

استخدام نیروهای مسلح شاهنشاهی

-۶-

ماده۶۴) خوراك کارمندانیکه بنابرمقتضیات خدمتی بعنوان مانوربا عملیات جنگی باشرکت در اردوگاه‌ها بمدت بیش از ۲۴ ساعت ازپادگانهای مربوطه خارج می‌شوند و همچنین خوراك افسران ودرجه داران نیروی دریائی که‌روی ناوها خدمت‌می کنند نامرتباً بعللی باناوهامسافرت‌مینمایند تامین‌میگردد.

ماده۶۵) افسران‌ودرجه‌دارانیکه ازلحاظ‌ضرورت خدمت درسربازخانه میخوابند ازغذای گرم استفاده خواهندنمود

ماده ۶۶) یکلیه‌کارمندان‌نظامی و همردیفان درسال یکدست لباس خدمت تابستانی ودر هردوسال یك‌دست لباس‌کامل زمستانی‌تحویل خواهد شد وبکارمندان‌فنی‌درسال یکدست‌لباس‌کارعلاوه داده‌خواهدشد.

ماده۶۷ فوق‌العاده سختی‌کادر پرنده نیروی‌هوائی (اعم ازخلبان‌وفنی وهمچنین چتربازان طبق آئین‌نامه ای‌خواهدبود که بتصویب کمیسیون بودجه مجلس شورایملی‌خواهدرسید.

ماده۶۸) فوق‌العاده سختی کاردردریانوردر(اعم ازفنی‌وغیر فنی‌وآب‌بازان)نیروی‌دریائی‌طبق آئین نامه‌ای خواهد بودکه بتصویب کمیسیون بودجه‌مجلس‌شورایملی‌خواهد رسید.

ماده ۶۹) درمواقع جنگ مقررات مربوط بفوق‌العاده ومزایای زمان صلح برحسب‌تشخیص بزرگ‌ارتشتاران‌تغییر پیداخواهدنمود.

فصل ششم

بازنشستگی‌ووظیفه ومستمری کارمندان

ماده۷۰) کارمندانیکه لااقل دارای‌بیست‌سال سابقه خدمت بوده وحد نصاب‌سنین مندرجه‌درزیر هرسنداجبارا بازنشسته‌میگردند

الف‌ـافسران‌وهمردیفان آنان

ارتشبدها	درسن۶۶
سپهبدها	درسن۶۲
سرلشکرها	درسن۶۰
سرتیپ‌ها	درسن۵۸
سرهنگ‌ها	درسن۵۵
سرهنگ۲ هاوسرگردها	درسن۵۳
ستوان‌ها وسروان‌هادرسن	۴۷

ب‌ـ افراد ودرجه‌داران‌وهمردیف آنان‌درسن۴۵

ماده۷۱) کارمندانیکه بیش‌از بیست سال‌سابقه خدمت دارند میتوانند صرفنظر ازسنین‌عمر مندرجه‌درماده۷۰ تقاضای‌بازنشستگی‌نموده‌ودرصورت‌تصویب اعلیحضرت همایون شاهنشاهی‌بازنشسته شوند

ماده۷۲) چنانچه‌ماه‌تولدیاماه‌تاریخ ورود بخدمتکارمندان ازروی‌مدرك رسمی‌مشخص‌نباشد اول‌مهرماه‌محسوب خواهدشد.

ماده۷۳) برای کسانیکه قبل‌از۱۹ سالگی‌بخدمت نیروهای مسلح شاهنشاهی‌داخل‌شده‌اندتاریخ‌شروع‌بخدمت از آغاز نوزده‌سالگی‌خواهدبود

ماده۷۴) میزان‌حقوق‌بازنشستگی عبارتست ازیك‌سی‌ام آخرین‌حقوق ماهیانه‌زمان‌اشتغال(مجموع‌حقوق‌مذکوردربند الف‌وب‌ماده۵۳)ضرب‌درسنین خدمت که درهرحال ازآخرین‌حقوق دریافتی‌نباید تجاوز کند .

ماده۷۵مراتب‌بازنشستگی ـمستمری ـ معلولیت کارمندان درفرمان همگانی ارتش‌درج خواهدشد.

ماده۷۶) اگرکارمندان فعلی‌دروزارت‌خانه‌های کشور یابنگاههای‌رسمی دولتی‌سابقه خدمت‌رسمی‌اعم ازمتوالی یامتناوب‌داشته‌باشد ازلحاظ‌بازنشستگی جزوقدمت خدمت‌آنان‌محسوب‌میشوو مشروط‌براینکه کسور بازنشستگی پرداخته‌بصندوق‌لاحق‌منتقل گردد باشخصا بپردازند.

تبصره‌ـکارمندان فعلی چنانچه مدتی‌سابقه خدمت‌غیر رسمی درارتش داشته‌باشند درصورتیکه کسور بازنشستگی مدت‌خدمت غیر رسمی رابماخذ صدی‌ده(۱۰ر۰) حقوق‌فعلی خودپرداخت نمایندمدت‌آن جزوخدمت رسمی آنان‌محسوب‌خواهدشد.

ماده ۷۷ ـ مدت تحصیل در آموزشگاههای درجه داری و افسری‌و دانشکده های نظامی (اعم‌ازداخله‌یاخارجه) ازهرلحاظ جزوخدمت‌محسوب خواهدشد

تبصره‌ـمحصلینیکه بهزینه‌ارتش‌برای تحصیل‌بخارجه‌اعزام میشوندمدت تحصیل‌آنان‌جزوخدمت آنان‌محسوب خواهدشد.

ماده۷۸ـ مدت‌خدمت وظیفه‌اشخاصیکه داوطلب‌خدمت‌میشوندازلحاظ بازنشستگی‌جزوخدمت آنان‌محسوب‌خواهدشد

ماده ۷۹) بکارمندانیکه بازنشسته میشوند یا بوراث آن‌هائیکه فوت مینمایند بمیزان مدتیکه در جریان سنوات خدمت مرخصی داشته ولی استفاده نکرده باشند حد اکثر معادل چهار ماه آخرین حقوق پرداخت خواهدشد.

ماده۸۰) میزان‌حقوق مستمری‌وراث کارمندانیکه‌فوت میکنندعبارت است‌ازدوسوم‌حقوق بازنشستگی اعم‌ازاین که‌بسن قانون بازنشستگی رسیده‌یا نرسیده‌باشند.

ماده ۸۱) حقوق بازنشستگی و مستمری و وظیفه بازنشستگی که از صندوق‌بازنشستگی بانك سپه پرداخت خواهد شدکه در آمدآن بشرح زیر میباشد :

الف ـ یکدهم‌حقوق‌ماهیانه کلیه‌کارمندان‌کادرثابت ووظیفه (اعم از شاغل‌ومنتظرخدمت‌ومنتصب‌وبدونکار) ودانشجویان دانشکده‌وآموزشگاههای نظامی که‌ازحقوق ماهیانه‌آنان کسرمیشود بعلاوه‌معادل این‌مبلغ که ازبودجه وزارتجنك وژاندارمری‌تامین وپرداخت خواهدشد

ب ـ حقوق‌ماه اول‌خدمت کلیه‌کارمندان کادرثابت‌ووظیفه‌ودانشجو یان دانشکده‌وآموزشگاههای نظامی

ج‌ـ تفاوت‌اضافه حقوق‌درجات واضافه‌حقوق سنواتی‌ماه‌اول کارمندان هرسال‌وتفاوت‌افزایش‌حقوق ماه‌اول که‌درنتیجه‌تغییراشل حقوق‌کارمندان حاصل‌میشود

د ـسودمعاملات‌بانك سپه‌پس‌ازوضع‌هزینه‌های اداری

ماده۸۲) کارمندانی که‌بعلت قیودخدمتی درعملیات رزمی‌طوری‌صدمه ببینند که‌قادر به‌ادامه‌خدمت‌نباشند حقوقی‌بنام حقوق‌وظیفه که میزان‌معادل باآخرین‌حقوق آنان‌خواهدبود مادام‌العمر ازبودجه‌وزارتجنك و ژاندارمری دریافت‌وپس‌از فوت‌همان‌مبلغ‌بنام مستمری‌متساوبابوراث‌تقسیم‌میشود.

ماده۸۳) کارمندانیکه بعلت قیودخدمت(غیرازعملیات‌رزمی) طوری معلول گردند که قادربه‌ادامه‌خدمت‌نباشند بشرح‌زیر بآنان‌رفتارخواهدشد

۱ـ درصورتیکه‌خدمت آنان کمتر از۲۰ سال باشد دو سوم آخرین حقوقشان‌بعنوان‌حقوق وظیفه ازبودجه‌وزارت‌جنك تارسیدن‌بحدنصاب بیست سال‌پرداخت‌و کسورباز نشستگان بعنوان‌مندرج‌دراین‌قانون‌صندوق‌بازنشستگی ریخته‌خواهدشد وپس ازآن‌همان‌حقوق‌بدون کسربازنشستگی از صندوق بازنشستگی بانك سپه مادام‌العمر پرداخت‌خواهدشدوبعد ازفوت نیزدوسوم این‌مبلغ بنام مستمری متساوبادربارهوراث برقرارمیگردد

۲ـدرصورتیکه خدمت آنان‌بیش ازبیست‌سال باشدبازنشسته‌خواهندشد

ماده۸۴) پس از فوت‌کارمندبازنشسته‌دوسوم‌حقوق بازنشستگی بطور مساوی بوراث اوبعنوان‌مستمری‌پرداخت‌خواهدشد

ماده۸۵)افسران‌ودرجه‌داران وهمردیفانیکه درجنك وعملیات رزمی شهید شوند ازیك روزقبل‌ازشهادت بیك درجه‌بالا ترمفتخرشده ومستمری وراث‌آنان‌عبارت خواهدبود ازحقوق‌درجه اعطائی که‌ازبودجه وزارتجنك و ژاندارمری‌پرداخت خواهد شد.

اخبار ورزشی

مسابقه دوم فوتبالیست‌های شوروی باباشگاه‌تاج انجام خواهدشد

بطوریکه از باشگاه تاج‌اطلاع میدهند سازمان ورزشی ارتش‌موافقت نموده‌است که‌دومین مسابقه‌فوتبالیست‌های شوروی باتیم اول فوتبال‌باشگاه تاج‌انجام گردد واین‌مسابقه روزجمعه دهم‌خردادماه داده‌خواهدشد.

خاتمه مسابقه بسکتبال دانشگاه

مسابقه بسکتبال دانشگاه که از روز۱۰اردیبهشت درزمین ورزش دانشگاه بین۱۲دانشکده‌شروع‌شده‌بوددیروزپایان یافت.

درنتیجه دانشکده‌فنی مقام‌قهرمانی‌رااحراز کرد ودانشکده‌پزشکی‌رتبه دوم‌شناخته‌شد .

در سازمان فرهنگی ایران درعراق تغییراتی داده میشود

آقای‌معرفت رئیس‌اداره کل‌فرهنگ‌شهرستانها که اخیرا برای‌رسیدگی بوضع مدارس ایرانیان بعراق عزیمت نموده بود امروز به خبرنگار ما اظهارداشت :

مطالعاتی‌بعمل‌آمده تا ازسال تحصیلی‌آینده سازمان جدیدی‌درمدارس وموسسات فرهنگی ایران درعراق بمرحله‌اجرا درآید. محلهای جدیدی برای مدارس ایرانیان درشهرهای‌مختلف عراق ساخته خواهدشدوهمینطور تصمیم گرفته شده که‌چندمدرسه دخترانه برای فرزندان ایرانیان مقیم‌آن کشورتأسیس گردد .

درحال‌حاضرازطرف وزارت فرهنگ مدارسی دربغداد،کاظمین، نجف، کربلاوسره برای تحصیل‌فرزندان ایرانی‌مقیم عراق دایراست.

ایران درمسابقات‌بین‌المللی دوچرخه‌سواری شرکت‌میکند

دبیرفدراسیون دوچرخه سواری کشور بخبرنگارماگفت که مسابقات جهانی دوچرخه‌سواری سال ۱۹۵۷ درهند انجام‌میگیرد وچون‌فدراسیون دوچرخه‌سواری ایران‌عضو فدراسیون بین‌المللی دوچرخه‌سواری‌است ازاین جهت سه‌نفرازقهرمانان ایران که‌دارای رکوردهای‌جهانی‌میباشندباین‌مسابقه اعزام خواهندشد.

وی گفت تاکنون آقایان‌جعفر گل‌طلب با۱۵امتیاز مقام‌اول‌ورضابرته با۹امتیاز مقام‌دوم‌ومرتضی ابوطالب‌با۶امتیازمقام‌سوم‌رادارامیباشد.

امتیازات این‌سه‌نفر باامتیازقهرمانان‌جهانی‌برابری میکند لذا چنانچه این‌سه‌نفر درمسابقات جهانی شرکت کنند امتیاز بیشتری‌نصیب قهرمانان ماخواهدشد ولی‌فعلا کمیته المپیك ایران‌فقط بااعزام آقای‌جعفر گل‌طلب قهرمان اول دوچرخه سواری کشور که‌عضو باشگاه تاج‌است موافقت نموده است .

مدیران کل‌وزارت کشور

این تغییرات از طرف وزیر کشور در کادر اداری وزارت کشور صورت گرفت .

آقای دکتراعظم زنگنه مدیر کل سیاسی مدیرادارات مطبوعات‌و انتخابات و آمارهررسی‌ها

آقای‌شجاع‌الدین‌ملایری‌مدیر کل‌بازرسی‌بسمت مدیر کل‌ادارات‌انتظامات وسیاسی واطلاعات وجلب سیاحان

آقای احمد روحانی مدیر کل مطبوعات مدیر کل ادارات بازرسی و اداری‌وقضائی، آقای خواجه نصیری رئیس اداره‌امورشهرداری‌ها مدیر کل کارگزینی‌وامور مالی‌وداد گاه‌ها

بدعوت‌سازمان روستائی‌زنان یونان‌پنج نفر ازبانوان ایران‌بزودی‌بیونان عزیمت‌میکنند

ازبنگاه عمران کسب اطلاع‌شد که‌سازمان فعالیت زنان‌روستائی کشور یونان که‌زیرنظر علیاحضرت ملکه یونان اداره‌میشود ازپنج نفراز بانوان ایران دعوت کرده‌است‌تابرای‌مدت یکماه‌به کشوریونان مسافرت‌نمایند.

بنگاه‌عمران‌عمومی‌پنج‌نفر بانوان ایران‌راانتخاب کرده‌است واین‌عده بزودی به‌یونان مسافرت خواهند کردودرمدت یکماه‌اقامت‌خود درآن کشور ازفعالیت سازمان روستائی‌زنان یونانی دیدن‌خواهندنمود.

بانوان مزبورعبارتند ازخانم‌ضیائی رئیس‌سازمان بهبود امور اجتماعی زنان روستائی ایران ـخانم‌آق‌اولی معاون سازمان ـخانم‌فرنگیس‌یکانگی رئیس صنایع روستائی‌ـ خانم عفت سمیعیان نایب رئیس جمعیت خیریه ثربابهلوی، خانم منصور رئیس دانشسرای تربیت معلم مامازان

ساختمان بیمارستانهای‌شصت‌تختخوابی و بیست‌تختخوابی راه‌آهن دراراك وقم‌شروع‌شده‌است

بقرار اطلاع‌ساختمان بیمارستان شصت‌تختخوابی راه‌آهن دولتی‌ایران دراراك‌شروع‌شده‌است.

همچنین ساختمان بیمارستان بیست‌تختخوابی راه آهن‌درقم‌نیزشروع شده‌وقسمتی‌ازآن‌خاتمه یافته‌است.

دراین‌دوبیمارستان‌کارکنان راه‌آهن‌وخانواده‌های آنهامعالجه‌خواهندشد.

برای‌عمران شهرستان‌طیبات

۲میلیون‌و ۶۰۰ هزار ریال‌اعتبار اختصاص

داده شد

بمنظور امورعمرانی شهرطیبات(دراستان‌خراسان) کمیسیونی باحضور نماینده سازمان برنامه‌وشهردارطیبات‌دردفتر مدیر کل‌امورشهرداریها تشکیل یافت .

دراین کمیسیون‌پس‌ازمذاکراتی که‌صورت گرفت‌سازمان برنامه‌برای تأمین آب‌مشروب ومرق‌آن شهرستان وساختمان‌یك باب مهمانخانه ویك حمام،مبلغ دومیلیون‌وششصدهزارریال بامت ۵۰درصدسهم‌خودتعهد نمود.

توسعه‌میدان‌موزه

بدنبال‌خبرچندروزپیش‌امروز کسب‌اطلاع‌شد که‌محوطه‌مقابل‌موزه‌ایران‌باستان تاخیابان‌پارك‌شهرتوسعه‌خواهدیافت واین‌تصمیم‌هنگام‌ایجادمیدان مقابل‌موزه اتخاذ شده‌وبتصویب‌رسیده‌است شهرداری تهران‌نیز بهمین‌مناسبت ازفروش زمینهائی که درمسیر این خیابان‌قرارخواهد گرفت‌خودداری‌نموده‌است

تبریکات

جناب آقای مرتضی محری

انتصاب جنابعالی را که ازجوانان مطلع‌وورزیده وصدیق‌وزارت دارائی میباشد بسمت‌معاونت اداره‌دارائی‌شهرستان گرگان‌ودشت‌صمیمانه‌تبریك‌میگوئیم

حجازی‌ـپژندکاظمی‌ـ حشمت‌صنیعی خدیور ـ سعادت

آ‌ـ۴۶۳۱

انتخاب جناب آقای کاظم صالح زاده را بریاست کل حسابداریهای وزارت‌راه به‌تیمسارسرلشکرانصاری تبریك گفته توفیق معظم‌الیه‌راخواستاریم

مهندس توکلی‌ـ مهندس‌شیخ‌ـ مهندس‌ابطحی دکتر ثابت‌آزاد ـدکترابطحی ـ حسین‌صالحی نیا

آ‌ـ۴۶۶۷

حسن انتصاب‌جناب‌آقای‌کاظم‌صالح‌زاده را بریاست کل حسابداریهای وزارت‌راه به‌تیمسارسرلشکرانصاری تبریك عرض‌میکنیم و توفیق معظم له را خواستاریم .

احمد صالحی نیا ـ محمود پورصالح ـحسن‌صالح‌خو اکبرصالح‌خو‌ـ مصطفی‌صالح‌نیاـحسین‌صالح‌نیا ـ علی صالح‌نیا ـ جعفر صالح‌خو

آ‌ـ۴۶۶۷

جناب‌سرهنك علامه‌نوری

انتصاب آن‌جناب‌را بریاست‌اداره دفترشهرداری تهران‌صمیمانه‌تبریك عرض‌نموده موفقت بیشتر آنجناب‌را ازخداوند آرزومندیم.

علی‌منصوری ـ جلال منصوری ـ عبد الرزاق منصوری ـمحمدمنصوری‌ـ جواد منصوری

آ‌ـ۴۷۱۳

جناب‌آقای کاظم صالح‌زاده

انتصاب جنابعالی‌را بسمت‌ریاست‌اداره کل‌حسابداری‌وزارت راه‌صمیمانه تبریك عرض‌نموده سلامتی‌وبقاء آنجناب ازدرگاه حضرت‌احدیت‌خواستاریم

حسین‌گل‌نراقی‌ـ مرتضی‌صعودی‌پورـمنصورگل‌نراقی

آ‌ـ۴۶۸۳

مجمع‌عمومی انجمن‌فرهنگی‌ایران‌وآلمان

درتاریخ یکشنبه پنجم‌خردادماه۱۳۳۶ برابر با۲۶مه ۱۹۵۷ درساعت۱۹در محل‌انجمن واقع‌درخیابان‌شاهرضاچهارراه پهلوی‌تشکیل‌خواهدشدوطبق‌ماده چهاراساسنامه جلسه باعده‌حضار رسمیت خواهدیافت.

خواهشمنداست باتوجه‌بمواد ۴و۵و۷و۸و۱۵ اساسنامه درجلسه مجمع عمومی‌شرکت فرمایند

دستور جلسه:

۱ـ گزارش هیئت‌مدیره، بیلان

۲ـاخذتصمیم دربارهٔ گزارش هیئت‌مدیره

۳ـبحث‌وتصمیم دربارهٔپیشنهادها وتغییر ماده۴اساسنامه

۴ـ انتخاب‌اعضای‌هیئت‌مدیره وبازرسان

دبیرانجمن دکترمهندس‌اسکندانی

آ‌ـ۴۶۶۵

امار هوائی

آمارهوائی‌روزسوم‌خردادماه۳۶ازاداره‌هواشناسی وزارت کشاورزی

ساعت‌شش‌وبیم صبح	۱۸	درجه بالای‌صفر
« ۱۳	۲ر۲۶	درجه‌بالای صفر
« ۱۸ر۳۰	۲ر۲۳	درجه‌بالای صفر
حد اکثر	۱ر۲۷	درجه‌بالای‌صفر
حداقل	۲ر۱۵	درجه‌بالای‌صفر

مقایسه: درجه‌حرارت تهران‌نسبت بروز قبل صبح دو درجه وظهر دودرجه‌وهشت‌دهم‌درجه‌وشب‌شش‌دهم درجه‌زیادبوده‌است حداکثرحرارت نیز نسبت بروز قبل‌یك درجه‌وهشت‌دهم درجه‌زیادتربوده‌است.

گرمترین‌وسردترین‌نقاط : در۲۴ ساعت گذشته طبق آمار هواشناسی کشوری(مهرآباد) گرمترین‌نقاط‌ایران شهرستان‌بندرعباس‌وآبادان با۳۷درجه‌بالای‌صفروسردترین‌امکنه‌شهر همدان‌با۹درجه‌بالای‌صفر بوده‌است.

ASTRA

آسترا

بهترین‌ومطمئن‌ترین ماشین‌حساب برقی ودستی ساخت آلمان با۵۰سال سابقه

تلفن: ۳۲۹۰۵-۲۳۸۴۳-۲۱۵۲۹

آ‌ـ۵۹۰۰

سپرده‌مربوط بمناقصه نصب‌شوفاژولوله کشی‌کاخ وزارت صنایع‌ومعادن

پانصدهزارریال است ودرآگهی ۵۸۱۸ اشتباها پنجاه هزار ریال‌چاپ شده بود

آ‌ـ۵۸۱۸ ۱ـ۲

پوزش و خداحافظی

ازاینکه هنگام عزیمت ازتهران نتوانستم حضور عموم خویشاوندان و دوستان‌معظم‌شرفیاب‌شوم‌معذرت‌خواسته وبدین‌وسیله خداحافظی‌مینمایم .

ستوان۲ ایرج بهرامی

آ‌ـ۴۶۵۱

نماینده انحصاری درایران: **شرکت بازرگانی زره با مسئولیت محدود**

تهران، خیابان سعدی، روبروی بانك بیمه بازرگانان، تلفن ۳۵۲۶۶ ـ تلگرافی «زردهکو»

مراکزفروش در تهران‌ـ فروشگاه کلمن، چهار راه‌لاله‌زار ـفروشگاه عدوی‌خیابان ـ هرضاپیچ‌شمیران فروشگاه شرکت‌والا خیابان‌فردوسی شمالی(روبروی‌دهکده) فروشگاه ایران زمین خیابان‌شاه‌چهار راه گلشن

نمایندگان شهرستانها :

اهواز برادران مرتضوی ـ اصفهان‌آقای رضامقدس‌الکتریکی نوربین‌مقابل‌کاخ‌شهرداری ـ شیرازآقای عباس‌نیك‌اختر ـ مشهدبازرگانی‌الوند ـ تبریزآقای فیض‌اله قدم‌خیرـ کرکان‌آقای‌حاج محمداسمعیل‌رضائیان

آ‌ـ۶۰۲۸ (کانون طوطی)

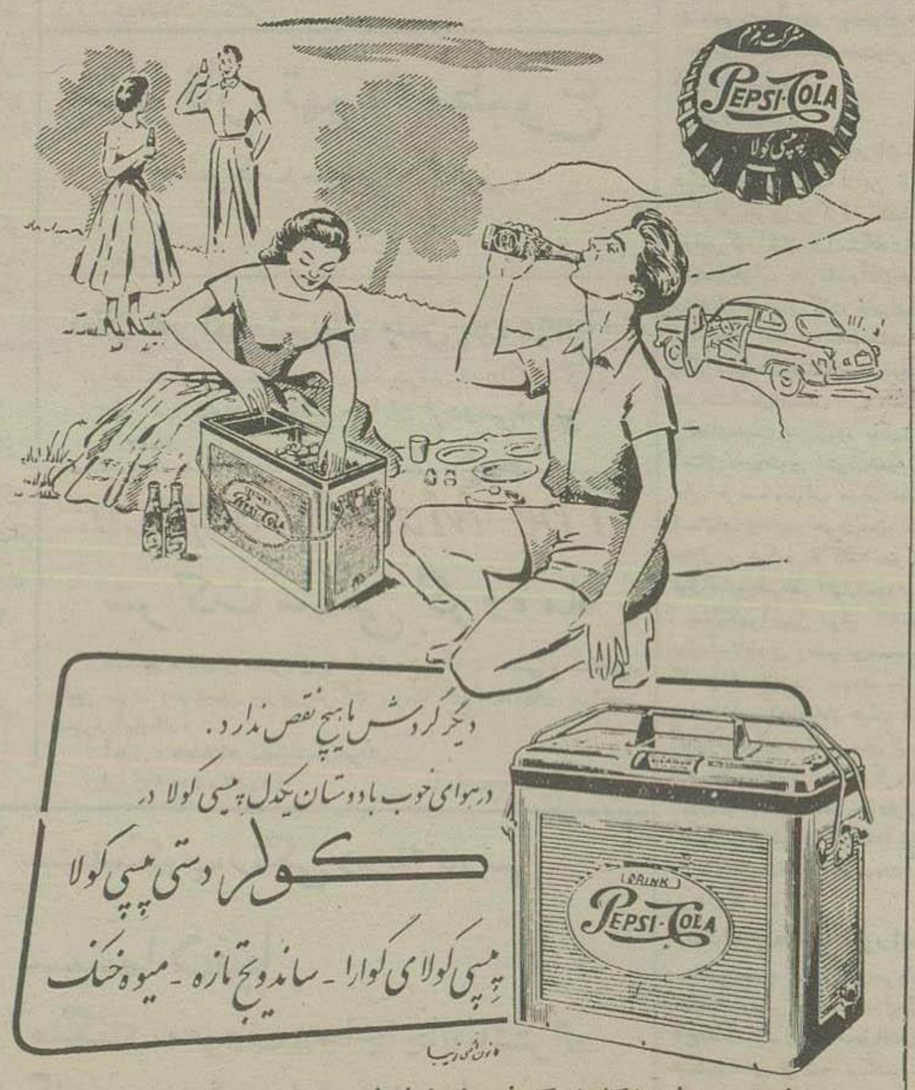

دیگر گردش باهیچ نقص ندارد.

درهوای خوب بادوستان یکدل پپسی کولا در

کولر دستی پپسی کولا

پپسی کولای گوارا ـ ساندویچ تازه ـ میوه خنك

محل‌فروش ـ فروشگاه شرکت‌فیروز خیابان سعدی

کارخانه پپسی کولا جاده کرج

آ‌ـ۵۹۱۴

اطلاعات

نماینده ایران

بسمت رئیس جلسات کمیته ضد تخریب تعیین شد

دبیر کل پیمان بغداد عازم کراچی گردید

کراچی - کمیته ضدتخریب پیمان بغداد دیروز مطالعه درباره طرز کار محدود عملیات خرابکارانه کمونیست رادرخاورمیانه آغاز نمود.

تیمسار سرتیپ حسن پاکروان رئیس هیئت نمایندگی ایران بعنوان رئیس جلسات فعلی کمیته برگزیده شده است.

انتخاب تیمسار سرتیپ پاکروان باین سمت طبق تصمیم قبلی شورای وزیران پیمان بغداد بوده است زیرا قرار بود ریاست جلسه کمیته مزبور در سال ۱۹۵۷ به ایران واگذار شود. جلسات این کمیته قریب یکهفته بطول خواهد انجامید. دولت امریکا عضو پیمان بغداد نیست ولی در کمیته ضدتخریب و کمیته اقتصادی این پیمان عضویت دارد.

درجلسات کمیته ضدتخریب کشورهای عضو پیمان خاطر نشان ساخته‌اند که مبادله اطلاعات بین ملل عضو اهمیت زیادی دارد.

طی جلسات این کمیته نمایندگان برنامه‌ای برای تبادل افراد بین اعضای پیمان تصویب خواهند کرد.

کراچی - امروز آقای خالدی دبیر کل پیمان بغداد برای شرکت در جلسه شورای وزیران پیمان بغداد از بغداد عازم کراچی شد.

بازدید وزیر دربار و شهردار تهران

از (کانون پرورش کودک) امین آباد

ساعت هشت بامداد امروز آقایان علاءوزیر دربار وشهردار تهران به اتفاق عده‌ای دیگر از «کانون پرورش کودک» واقع در امین آباد بازدید کردند.

دراین بازدید که مدت دوساعت ونیم بطول انجامید آقای وزیر دربار شاهنشاهی از پیشرفتهائی که در کانون مزبور انجام شده است اظهار خوشوقتی نمود.

دراین کانون چند مدرسه حرفه‌ای وعلمی تاسیس شده و کودکان در آنجا مشغول تحصیل هستند بعلاوه فنون ورزشی قرار میگیرند متصدیان کانون اظهار داشتند که سعی خواهد شد قهرمانانی ازاین کانون برای مسابقات جهانی به المپیك اعزام شود.

درتمام قسمتها ازطرف مدیر عامل کانون توضیحات لازم داده شد.

مجلس تودیع

درعکس بالا آقای واترز و آقای امینی و آقای مسعودی مدیر اطلاعات دیده میشوند

آقای چارلز واترز رئیس مطبوعات اداره اطلاعات سفارت آمریکا پس از دوسال خدمت مطبوعاتی ایران را ترك میکند.

وی درطی این مدت ازروی کمال علاقه وایران دوستی بامطبوعات کشور صمیمانه همکاری داشت ودرنتیجه همین همکاریهای صادقانه بین مدیران جرایدو مجلات پایتخت دوستان سیاری پیدا کرد.

عصر روز پنجشنبه کارمندان موسسه اطلاعات مجلس تودیعی بمناسبت بازگشت واترز بآمریکا درباشگاه خود درعمارت جدید اطلاعات ترتیب داده بودند که سیاری ازمدیران جراید ومجلات پایتخت وجمعی ازفضلاونویسندگان ووابسته‌های مطبوعاتی خارجی ونمایندگان خبرگزاریها وچندتن ازاعضای سفارت آمریکا شرکت داشتند.

درخلال مراسم پذیرائی سناتور مسعودی مدیر اطلاعات طی نطق کوتاهی خدمات مطبوعاتی آقای واترز رادرایران ستود وگفت درطول دوسال ماموریت خود در کشورما علاقه فراوانی بهمکاری بامطبوعات ایران نشان داد ومقام مطبوعات کشوررا پیوسته گرامی داشت واحترام میگذاشت ازاینرو متقابلا علاقه ودوستی مطبوعات نسبت بایشان پیداشد واکنون ماوظیفه داریم ازاین مرد شریف تجلیل کنیم وتشکیل این جلسه بپاس خدمات وزحمات مطبوعاتی ایشان است که مورد تقدیر وتحسین میباشد.

بیانات آقای مسعودی توسط آقای مهندس محسن طباطبائی برای میهمانان خارجی بزبان انگلیسی ترجمه شد.

سپس آقای چارلز واترز ازهمکاریهای مطبوعات ایران وابراز احساسات دوستانه آنان تشکر وقدردانی نموده گفت درطی این دوسال باهمیت وارزش مطبوعات ایران وقوف کامل یافتم و متوجه پیشرفت تدریجی ومتین جراید ومجلات گردیدم که هردو باعث خوشوقتی ونشانه ترقی کشور شما ست من ازهمکاری عموم مطبوعات برخوردار بودم وازاینکه خدماتم مورد توجه همکاران عزیز مطبوعاتی قرار گرفته است کمال خوشوقتی را دارم وآرزومندم مطبوعات ایران همچنان راه ترقی وتکامل را بپیمایند وخدمتگذار جامعه وعامل موثر ترقی وعظمت ملت ایران باشند.

بیانات آقای واترز بوسیله آقای رضا امینی بفارسی ترجمه گردید

مجلس تودیع پس ازصرف چای وشیرینی مقارن ساعت هفت بعدازظهر پایان پذیرفت.

آنتی بیوتیك جدید
ساخت کارخانه معظم «روش» سویس بنام
رومیسیل «روش»
Romicil «Roche»
وارد و بمعرض فروش گذاشته شد
آ-۴۲۷۱ ۳-۵

آسیاب‌های معروف ریگورد-دانیا
بهترین آسیابهای ساخت دانمارك باتضمین دو سال کار برای هر دستگاه سنك آسیاب‌های ریگورد دانیا میباشد
بشرکت سهامی سافیر خیابان فردوسی شمالی مراجعه فرمائید
آ-۵۰۵۶

سازمان ملی صنایع اسپانیا مورد بازدید شاهنشاه قرار گرفت

بقیه از صفحه اول

درعکس بالا اعلیحضرت همایونی هنگام ورود به فرودگاه «باراجاس» مادرید درحالیکه ژنرال فرانکو همراه شاهنشاه میباشد ازگارد احترام سان می‌بینند

(عکس از اسوشیتدپرس مخصوص اطلاعات)

ثریا عصر روز پنجشنبه مسابقه گاوبازی را که ازمراسم باستانی سرزمین اسپانیا است تماشا کردند.

این مسابقه دراستادیوم شهر مادرید بافتخار ورود شاهنشاه وملکه ایران برپا شده بود.

قبل ازظهر دیروز شاهنشاه وملکه از قسمت‌های مختلف کاخ آلکازار (الاخضر) که ازآثار باستانی ومربوط بدوران تسلط اسلام است دیدن کردند و از طرف مسئولین کاخ توضیحاتی بعرض رسید.

اعلیحضرتین تاروز شنبه (امروز) در مادرید توقف خواهند کرد وفردا به شهر های جنوبی اسپانیا مسافرت می کنند.

پخش نشریه ایران امروز در مادرید

از طرف اداره کل انتشارات وتبلیغات مجله‌ای تحت عنوان «ایران امروز» بزبان انگلیسی چاپ وامروز درتهران منتشر گردید.

طبق اطلاع اداره تبلیغات نسخ متعددی ازاین نشریه را بمادرید و پایتخت‌های مختلف کشورهای جهان ارسال وبوسیله مامورین سیاسی ایران پخش ومنتشر ساخته است.

دراین نشریه اطلاعاتی درمورد خانواده سلطنتی ایران، صنایع مستظرفه، ورزش، بهداشت وغیره در ایران در اختیار خوانندگان انگلیسی زبان، گذاشته شده است.

نشان الیزابت کاتولیك

بطوری که قبلا اطلاع دادیم ژنرال فرانکو بزرگترین نشان کشور اسپانیارا باعلیحضرت همایونی وعلیاحضرت ملکه ثریا اهداء کرد. طبق گزارشی که ازسفارت ایران دراسپانیا بتهران واصل شده است نشان الیزابت کاتولیك که بزرگترین نشان اسپانیا میباشد شاهنشاه وحمایل همان نشان را به علیاحضرت ملکه ثریا اهداء نموده است.

ضمناً از طرف ژنرال فرانکو بملتزمین نیز نشانهائی اهداشده است. شاهنشاه نیز بشخصیتهای کشوراسپانیا نشانهائی مرحمت فرموده‌اند.

سناتور همدان انتخاب شد

روز پنجشنبه اول خردادماه نه نفر منتخبین درجه اول انتخابات در همدان در اداره فرمانداری جمع شدند وباحضور فرماندار ودادستان واعضای انجمن نظارت به اتفاق آراء آقای عمادالدین سزاوار بنمایندگی دوم مجلس سنا انتخاب شد واعتبارنامه ایشان صادر گردید

آقای سزوار هم دردرجه اول وهم دردرجه دوم باتفاق آراء انتخاب شده ودر انتخابات جدید اولین سناتوری است که اعتبارنامه خودرا بمجلس سنا تقدیم میکند.

گرایف تهران را ترك گفت

گرایف به خبرنگار اطلاعات گفت:

من پیشنهادهای قطعی خودرا برای ساختمان سد لار تسلیم دولت کردم- تاهنگامی که دولت تصمیمی اتخاذ نکرده اقامت من در تهران لزومی ندارد

ساعت ده صبح دیروز آقای گرایف مدیر مؤسسه صنعتی ماوراءبحار که برای مذاکره وتسلیم پیشنهاد ساختمان سدلار بنابدعوت دولت ایران وارد تهران شده بود تهران را بقصد زوریخ ترك گفت

آقای گرایف قبل از ترك تهران اطلاعیه ای بشرح زیر در اختیار خبرنگار ما گذاشت:

اینجانب خبرروزنامه اطلاعات مورخ اول خرداد راجع به موضوع پروژه سدلاررا خواندم.

راجع بشرایطی که موسسه این جانب درمورد طرز اجرای نقشه رودخانه لار بدولت ایران پیشنهاد کرده است بطورکلی درآن روزنامه صحیحا درج شده بود دراین باره لزومی نمیبینند که مطلبی بدان اضافه کنند

اینجانب بنابدعوت دولت ایران بتهران آمدم تاپیشنهادات قطعی خودرا راجع به نقشه لار تقدیم کنم واین منظور عملی شد. تاوقتی که دولت ایران تصمیمی راجع باین موضوع اتخاذ نکرده است اقامت اینجانب درایران لزومی ندارد و بنابراین برای رسیدگی بکارهای دیگر تهران را ترك میکنم.

ازایام اقامت خود درتهران فوق العاده لذت بردم و امکانات اقتصادی کشور ایران فوق العاده مراتحت تاثیر قرارداد.

همچنین مذاکرات مفیدی باجناب آقای دکتر اقبال نخست وزیر وسایر اعضای کابینه معظم له کردم وازاینکه حضور اعلیحضرت همایون شاهنشاهی شرفیاب شدم فوق العاده مفتخرم.

شوفاژ - تهویه مطبوع
شرکت سهامی سافیر
آ-۵۹۵۴

اطلاع برای مشتریان چمن چین Ginge
انواع واقسام چمن چین‌های ساخت کارخانهٔ معروف Ginge وارد گردید
شرکت سهامی سافیر خیابان فردوسی شمالی
آ-۵۹۵۲

The Mah Group Co.
شرکت سهامی گروه ماه
کلیه نیازمندیهای مشتریان را ازنظر ماشین آلات صنعتی و کشاورزی تأمین نموده ومهندسین خارجی شرکت پیوسته درراهنمائیهای مراجعین محترم آماده‌اند.
آدرس: خیابان شاهرضا ساختمان ایرانفرب
تلفن ۴۰۷۹۳ و ۴۲۵۱۸ آ-۳۷۷۰ ۹-۱۵

استخدام میشود
یك بانو یا دوشیزه که از عهده گویندگی برآید برای تمام روز مورد احتیاج است از ساعت ۸ تا ۱۰ صبح به کانون آگهی نوین تلفن ۳۲۴۴۳ مراجعه فرمایند
لاله‌زار کوچه تاتر فردوسی سرای لاله‌زار
آ-۶۱۰۲

دوناتلا سینماسکوپ رنگی دوبله فارسی
سینما دنیا
دارای رقص و آهنگهای معروف «چاچاچا» باشتراك «کزاویه کوگات» وهمسر زیبایش «ابی لین»
«کانون ملوطی»
آ-۶۰۹۲

درجلسه دیروز مجمع

بقیه از صفحه اول

آغاز بشارت میدهند.

نطق آقای ساعد بزبان ترکی برای مهمانان ترك ترجمه شد و سپس آقای رفیق کورالتان رئیس مجلس ملی کبیر ترکیه آغاز سخن نمود ونطق مفصلی ومهیجی ایراد کرد که قسمت‌های جالب وحساس آن بشرح زیر درج میگردد:

نطق رفیق کورالتان

بعضی ازملل درنتیجه نداشتن پیوندهای تاریخی درایجاد دوستی و همکاری نزدیك با مشکلات روبرو میشوند. خوشبختانه درمورد ایجاد دوستی ایران-ترکیه چنین موانعی موجود نمیباشد؛ زیرا این دوملت قرنها باهم زندگی کردند همدیگر را شناختند وازرنجهای یکدیگر باخبر بودند. هرچند گاهی چند زمامدار کوتاه نظر درمیان این دوملت کدورتی ایجاد کرده و بطور موقت روابط تیره پیش آمده است ولی هر دو ملت موانع را برطرف کرده وباز بهم نزدیك شده‌اند. درنیمه اول قرن بیستم دو نابغه بزرك رضاشاه کبیر از ایران و کمال آتاتورك از ترکیه برخاستند میهن خود را نجات دادند ودر نتیجه هر دو کشور درشاهراه ترقی قرار گرفته است این دوفرزند توانا پایه‌های دوستی ملت ایران - ترکیه را استوار کردند ودر نتیجه دوستی خلل ناپذیر ایران - ترکیه بوجود آمد.

دوستی دوملت شبیه بیك پارچه مخمل زیبا است. این پارچه را هنرمندان برای لباس آماده کردند وبرای پوشیدن آماده است وظیفه انجمن دوستی ایران - ترکیه است که این لباس را بقامت ترك وایران بپوشانند

آثار تاریخ پرعظمت پنجهزار ساله ایران باقدرت تام پابرجاست واین عظمت تا دنیا هست باقی خواهد ماند.

رئیس مجلس کبیر ترکیه بعد وپرچم های ایران وترکیه کرد وباصدای بلند گفت «وظیفه ماست که اجازه ندهیم این پرچمها خم بشود.»

من درمجلس شورای ملی ودرمجلس سنا ودرمیان اهل فن وهنرمندان وروشن‌فکران ایران قهرمانان زیاد دیده‌ام که کاملا ازاوضاع جهان باخبرند و مسائل سیاسی واجتماعی را بخوبی تجزیه وتحلیل میکنند. این فهم واستعداد عظیم ملت ایران درتحت رهبری شاهنشاه جوان شاهکاری بوجود خواهد آورد ودوملتین ایران وترك درسایه زمامداران لایق خود خوشبختی خودرا ادامه خواهند داد

بیانات رئیس مجلس کبیر ترکیه در میان کف‌زدنهای مدعوین پایان یافت وسپس حضار برای صرف چای وشیرینی سالن دیگر دعوت شدند.

درسرمیز پذیرائی آقای کاظم رجوی شاعر ایرانی قطعه شعر جالبی درباره مسافرت هیئت پارلمانی ترك بایران قرائت کرد وسپس ازوی آقای مالحوم لو عضو هیئت پارلمانی شرحی را که درباره مشاهدات خود درمسافرت خراسان به رشته تحریر درآورده بود خواند.

مجلس مقارن ساعت هفت ونیم بعداز ظهر پایان یافت

درمشهد

خبرنگار ما ازمشهد جریان بازدید هیئت پارلمانی ترکیه ازاین شهر را تلگرافی بشرح زیر گزارش داده است:

رفیق کورالتان درایستگاه راه‌آهن مشهد درجواب خیرمقدم آقای جعفری استاندار خراسان گفت ما برای زیارت مرقد مطهر حضرت رضا به مشهد آمدیم واگر ازاین شهر مقدس دیدن نمیکردیم سفر ما تکمیل نمیشد.

اعضای هیئت پس ازورود مشهد به آستان قدس رضوی مشرف شده وپس از ادای فریضه وطواف مرقد مطهر از قسمتهای مختلف حرم دیدن کردند و جلال و شکوه بارگاه حضرت رضا فوق العاده جلب نظر آنها را نمود.

بعدازظهر آنروز نیز از کتابخانه و موزه آستان قدس وهمچنین مسجد جامع گوهرشاد بازدید نمودند وشب در ضیافت شامی که بافتخار هیئت ازطرف آقای استاندار درعمارت زیبای کومسنگر ترتیب داده شده بود شرکت کردند.

روز پنجشنبه نیز ضیافتی به ناهار ازطرف آقای نایب التولیه درباغ ملك آباد داده شد وطی این ضیافتها بیانات مودت آمیزی ردوبدل گردید.

هدایای مجلس شورا بملی

ساعت ده صبح امروز آقای سردار فاخر حکمت رئیس مجلس شورا بملی در کاخ نخست وزیری که محل اقامت رئیس هیئت پارلمانی ترکیه میباشد حضور یافته ویك قطعه قالیچه بسیار نفیس کار تالین به آقای رفیق کورالتان اهداء کرد.

آقای سردار فاخر حکمت سپس در کیان هتل که محل اقامت سایر اعضای هیئت پارلمانی میباشد رفت ودرآنجا نیز به هریك ازاعضای هیئت پارلمانی ترکیه یك سرویس چای خوری نفره مساخت شیراز ویك قوطی سیگار نقره و یك جعبه نفیس محتوی سیگار های محصول دخانیات ایران اهداء کرد. آقای سردار فاخر ازطرف پارلمان ایران بیاناتی ایراد کرد وضمن آن گفت چنانچه پذیرائی کامل نبود مارا خواهید بخشید مخابره عالیه جوشکون عضو هیئت پارلمانی ترکیه از مهمان نوازی ایرانیان اظهار تشکر وسپاسگزاری کرد.

خدا حافظی

هیئت پارلمانی ترکیه عصر امروز در ضیافت چای که ازطرف دربار شاهنشاهی درکاخ سعدآباد ترتیب داده میشود شرکت خواهند کرد وصبح فردا به کشور خود حرکت میکنند. آقای رفیق کورالتان ساعت ده ونیم صبح امروز ابتدا با آقای انتهاج مدیر عامل سازمان برنامه وسپس باآقایان نخست وزیر وروز بر در بارشاهنشاهی ملاقات کرد وخداحافظی نمود.

شهادت امام جعفر صادق علیه السلام

فردا روز شهادت حضرت امام جعفر صادق علیه السلام میباشد وشیعیان در سراسر عالم در مصیبت رئیس مذهب حقه جعفریه عزادار میباشند باین مناسبت امروز وفردا مجالس تذکر و سوگواری درتهران وشهرستانها در مساجد وتکایا ومنازل برپا گردیده وازساعت چهار بعدازظهر امروز تاساعت چهار بعدازظهر فردا موسیقی از برنامه رادیو تهران حذف شده وجلسه فردای مجلس شورای ملی منعقد نخواهد شد. مااین مصیبت عظمی را بجامعه تشیع بخصوص به برادران ایرانی خود تسلیت میگوئیم.

رئیس مجلس کبیر ملی ترکیه

امروز مؤسسه اطلاعات را بازدید نمود

مقارن ظهر امروز رفیق کورالتان رئیس مجلس کبیر ملی ترکیه دراداره اطلاعات حضور یافته قسمتهای مختلف مؤسسه رابازدید نمودند.

رئیس مجلس کبیر ملی ترکیه ضمن این بازدید نتایج حاصله ازمسافرت خود درایران ضمیمه پیامهای دوستانه ومحبت آمیز خود بوسیله سناتور مسعودی مدیر اطلاعات بملت ایران تقدیم نمود.

اظهارات رفیق کورالتان دراداره اطلاعات وباحضور جمعی ازسردبیران ونویسندگان دراطراف مسائل مختلف اجتماعی وسیاسی واهمیت مطبوعات سیار جالب توجه بود که مشروح آن درشماره فردا باطلاع خوانندگان محترم خواهد رسید.

تعمیر راه تجریش - نیاوران شروع شد

باظهار مدیر کل شهرداریهای ایران بخبرنگار ما

ازامروز بدستور آقای نخست وزیر قرار شد راه نیاوران - تجریش درظرف ده روز تعمیر ولکه گیری شود.

اعتبار هزینه تعمیرات ازطرف اداره امور شهرداریها تامین واز امروز تعمیرات لازم بوسیله شهرداری شمیران شروع گردید.

تجدید وزیر بازرگانی - پرفسور یحیی عدل سناتور - مهندس فروغی نماینده مجلس - ابوالحسن صادقی رئیس اتاق بازرگانی - دکتر فرهاد رئیس دانشگاه ودادور معاون وزارت کشور **درباره مسئله مهمی که برای همه محصلین جنبه حیاتی دارد سخن میگویند**

فردا صبح
اطلاعات ماهانه
منتشر میشود
صفحه ٤ رابخوانید

کتاب مجانی
جنك بیرحمانه نام کتابی است که اخیرا از روی اسناد حقیقی نوشته شده است.
این کتاب شامل جریانات مبارزات خونین وسختی است که بین دودسته ازقوی ترین جاسوسان ملوك‌های غرب وشرق برسر ربودن اسناد مهمی درگرفته است. قتل‌های مرموز عشق‌های خونین. صحنه‌هائی که رعشه براندام خواننده می‌اندازد
همین دوشنبه مجانا بضمیمه مجله ترقی بدست شما میرسد و تا پایان کتاب برای خوانندگان این مجله مجانی خواهد بود.
آ-۵۶۷۰ ۲-۳

چای فادا بنوشید
آ-۵۶۲٤

خرید وفروش اراضی ومستغلات
مجیدیه - وحیدیه - حسین آباد - اراج - فرمانیه وسایر نقاط
آژانس بازرگانی فام
خیابان پشت شهرداری - نبش فردوسی - تلفن ۵۰۷۳۹
آ-۶۰۷۶

KDK
کادِکا
با سی سال سابقه در ایران
کارخانه تهران
۵۹۶۰-