اطلاعات

نیروهای نظامی کردستان وارد اشنویه شدند

ملا مصطفی مجروح شده است

زدوخورد در ارتفاعات «آخ» و «تمرگیك» ادامه دارد

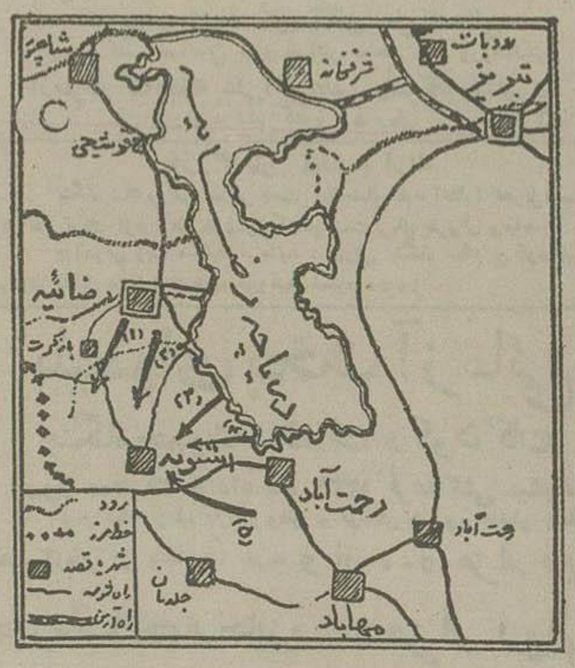

مهاباد - روز ۱۶ فروردین در کلیه مناطق عملیات برضد بارزانی‌ها بشرح زیر ادامه داشت :

۱ - در منطقه «نالوس» و «صوفیان» کلیه آبادی های کانی رش - خالدآباد تارودخانه گدار تصاحب وحتی عواملی از رودخانه عبور و بسینکان رو بروی اشنویه وارد شدند وعوامل مختصری هم تاحوالی اشنویه رسیده ودرحوالی اشنویه بااشرار بارزانی مشغول زد وخورد شد.

دراین زد وخورد تلفات بارزانی ها زیاد بودویکی ازرؤسای انها بنام سعد با تفنك ودوربین، درحالی که بسختی مجروح شده بود باسارت درآمد.

بارزانی ها پس ازعقب رانده شدن ازآن منطقه، ازارتفاعات شمالی اشنویه باتوپهائی که دراختیارداشتند شروع بیمباران قلعه سینکان نمودند ولی بآتش توپخانه انان بسختی جواب داده شد؛ بطوریکه تیراندازی متوقف گردید.

۲ - در منطقه «بادار» ستون سرهنك مجیدی بپیشرفت خود ادامه داده ودرزد وخورد هائی که دردامنه ارتفاعات کردستان وحوالی آنت با بارزانی‌هاروی‌داداز بارزانیها ۳۰ نفر مقتول و ۶۰ نفر مجروح گردیدند.

۳ - درمنطقه شیطان آباد، آبادی‌های تازرس و نازرس تصاحب گردیدند.

۴ - در منطقه کوهستانی بین قاصلو و مرکور که تیپ رضائیه عمل میکند، ستون‌های سرهنك نیساری و سرهنك فولادوند به پیشروی خود بطرف قلل مهم ادامه‌داده وبا تمام ساجت وسرسختی که ازطرف بارزانی‌ها نشان داده‌میشد، اشرارا بعقب راندند.

۵ - در مرکور نیز آبادی‌های نازی واورت را از دست بارزانیها خارج کردند.

درنتیجه سباران هوائی عده‌ای ازبارزانیها تلف ومخصوصاشوکت افندی برادر عزت عبدالعزیز بارزانی و چند نفر دیگر ازاشخاص برجسته آنها بقتل رسیدند.

آخرین خبر :

ساعت هفت بعد از ظهر روز گذشته ، سربازان لشکر چهار کردستان پس از یك زد وخورد بسیارشدیدوارد اشنویه‌شدند واکنون بارزانیها که متفرق گردیده‌وبدسته های کوچکی تقسیم شده‌اند، در ارتفاعات « آخ » و « تمرکیك» مشغول زدوخورد بانیروهای دولتی‌هستند. ملا مصطفی سرپرست نظامی بارزانی‌هانیز بقرار معلوم در نتیجه اصابت گلوله مجروح‌شده است.

سیاست جهان

مبارزه باکمونیسم درامریکا

دولت امریکابرای هریك ازکارمندان خود پرونده مخصوصی ترتیب داده که دراین پرونده موافقت ومخالفت کارمند را بااصول کمونیسم درج مینماید

در امریکا ۷۰ هزار نفر کمونیست هستند

اخیرا شایعات زیادی در جهان انتشار یافته‌مبنی براینکه‌دولت امریکا تصمیم داردحزب کمونیست این کشور را نابود نماید.

دلیل این شایعات این بود که هو روز یازدهم مارس آقای شولتباخ وزیرکار امریکادر کمیسیون کارمجلس عوام امریکا گفت: بنظرمن نبایدحزب کمونیست از طرف دولت برسمیت شناخته شود.

همچنانکه‌مخبرخبرگزاری‌فرانسه از واشنگتن گزارش میدهد روزبعد ازاین‌جریان‌مستر توماس‌رئیس کمیسیون فوق‌العاده امریکا که ماموریت دارد درباره فعالیت احزاب این کشور بر علیه دولت تحقیقاتی بعمل‌آورد اعلام داشت که این کمیسیون نیز اکنون مشغول‌مطالعه‌است تادرصورت‌تصویب، حزب کمونیست امریکارا غیرقانونی اعلام نماید.

توماس اضافه کرد که کمیسیون غرضی باحزب کمونیست ندارد ولی این کمیسیون باتمام‌احزاب و گروه‌های سیاسی که برعلیه قانون اساسی این کشور مشغول فعالیت هستند مبارزه خواهد نمود.

توماس‌اضافه کرد که‌این کمیسیون برعلیه سازمان های مخفی که آرزو دارند آتش جنگهای نژادی را در امریکا روشن کنند فعالیت خواهد کرد.

نطق وزیر کارامریکا درمحافل کارگری این کشور انعکاس‌شدیدی‌پیدا کرد ، بطوریکه‌اتحادیه‌های کارگران تلگرافات بیشماری‌بنمایندگان کنگره مخابره نمودند.

در حقیقت نفوذ کمونیسم‌درمیان طبقه کارگری امریکا ، برخلاف آنچه که اروپائی‌ها تصور میکنند،اینقدرها زیاد نیست.

بدین‌ترتیب که بزرگترین تشکیلات

بقیه درصفحه ششم

وزارت بازرگانی و پیشه و هنر

به اتاق بازرگانی تهران جواب میدهد

آقای عبدالحسین نیکپور رئیس اطاق بازرگانی تهران:

درپاسخ نامه شماره ٤ مورخ دهم فروردین ۱۳۲۶ راجع تصمیمیکه اخیرا باتصویب جناب اشرف آقای نخست وزیر وزارت بازرگانی وپیشه وهنر درباب نظارت درواردات سال ۱۳۲۶ اتخاذ نموده نداشته‌اید اشعار میدارد :

۱ - اینکه اظهار داشته اید که درامور کلی مربوط ببازرگانی کشور باید جلب نظر مشورتی اطاق های بازرگانی پیش‌بینی‌شود لزومامتذکر میگردد که نظارت درواردات تصمیم تازه‌ای نبوده است تامشورتی بااطاق بازرگانی لازم باشد.

سهمیه بندی و نظارت در امر واردات برخلاف تصور شما که آنرا مقررات‌خلق‌الساعه پنداشته‌اید موجب قوانین‌مربوطه ازسال ۱۳۰۹ لازم‌الاجرا میباشد واگربجهات‌ومقتضیات خاصی دردوره جنك نظارت مزبور موقوف‌الاجرا مانده‌دلیلی بنظر نمیرسد که درهنگام صلح بازهم از اجرای قانون غفلت شود.

۲ - اینکه نگاشته‌اید که‌یکی از مسائل مهم برنامه دولت تقلیل هزینه زندگی‌وتکثیر صادرات است وتصور کرده‌اید که مقررات مربوط بنظارت درواردات بامنظور دولت شاهنشاهی مباینت دارد اسباب کمال تعجب گردیدزیرا اولا معلوم نیست که‌سهمیه بندی ونظارت برواردات کشور چه ارتباط مستقیمی باتکثیرصادرات می‌تواند داشته باشد ومثلا اگر دولت لازم‌بداند که باوجود محصول‌فراوان کارخانه‌های نخ‌ریسی داخلی بمنظور حفظ صنایع نوزاد کشور، نخ‌ازخارجه بمقدار محدودودرحدود کسری‌تولید داخلی واردشود این‌امر چه‌مانعی در راه تکثیر صادرات بسته و کثیراایجاد خواهد نمود ثانیا صحیح است که فراوانی کالاهای وارداتی درتنزل قیمت آنهادرداخله وپائین‌آمدن‌هزینه زندگی تاثیرمستقیم دارد ولی آیااین حرف حسابی رابایدبدست‌آورد یزمنطقه قرارداده وادعا کرد که بدون هیچ قید وشرط وحدوحدودی منابع‌ارزی کشور بمصرف واردات غیرلازم‌برسد یابایدازهرنوع جنس درحدوداحتیاج وارد نمود؟

در اینجا لازم می‌داندمتذکرگردد که اگر درمیزان هزینه زندگی‌با این سیل واردات تقلیلی حاصل نشده‌است دلیلی نمیتوان داشت مگر اجحافاتی که از طرف طبقه بازرگانان نسبت بمصرف کننده‌بی‌چاره این کشورتحمیل می‌شود.

آقای نیکپور البته اطلاع دارند که مثلا کشور باید شیشه از خارج وارد نماید و بر آورد مقادیر مورد احتیاج اشکالی ندارد ولی هیچ‌شخص خیرخواه و عاقلی نمیتواند انتظار داشته باشد که مقامات مسئول کشور اجازه دهند پنج وده و احیانا پنجاه برابر احتیاجات کشورهمانطور که در مورد کالاهای دیگر ازقبیل پارچه های ابریشمی - لوازم توالت و غیره اتفاق افتاده بخارجه سفارش‌داده‌شود و در نتیجه چنین رویه ای در مورد بعضی از کالاها چندین برابرمصرف یکساله کشور جنس بایران برسد و درمقابل برای خرید دسته دیگری از کالاها که ضرورت آنهاهم‌بمراتب بیشتر باشد از قبیل کارخانه و غیره محلی در موجودی ازری باقی نماند

۳ - در مقدمه آگهی وزارت بازرگانی مبالغ فوق‌العاده ارز که درسال گذشته بمصرف کشایش‌اعتبار اسنادی رسیده‌ومسلما بعلت عدم‌اطلاع بازرگانان سفارش دهنده برای بعضی ازکالاها مبلغ اعتبارات مزبور بچند برابر مصرف یکساله بالغ گردیده اشاره‌شده‌وچنین نتیجه گرفته شده‌است که آزاد گذاردن واردات در سال ۱۳۲۶ بآن‌دلیل‌وبدلائل دیگرمقرون بمصلحت کشور ومخصوصا بازرگانان وارد کننده نخواهد بود و بنظر شما استدلال فوق منطقی وصحیح رسیده است این امر نیزباعث کمال تعجب اینجانب است زیرا :

اولا - نظر وزارت بازرگانی تقلیل‌میزان‌واردات نیست بلکه محدود ساختن واردات بمقدار مصرف و احتیاجات کشور میباشد.

ثانیا - اگر کشوری‌بتواندست وارد کنندگان رامطلقا آزادبگذارد تادرنتیجه رسیدن‌کالای زایدبرمصرف علی‌رغم مضبطه مالی که دامنگیروارد کنندگان‌خواهدشدقیمت اجناس براثر ازدیاد عرضه تنزل کند چنین کشوری بایدمنابع ارزی بی‌حد وحصری داشته‌باشد تادرنتیجه اتلاف ذخیره ارزی خوددچار مضبطه‌واشکالات‌عمده دیگر نشده و برای تأمین یك هدف که راه بدون ضرر دیگری‌هم دارد هدفهای مهمتری را ازدست ندهد.

شمابسمت‌رئیس‌اطاق بازرگانی‌تهران البته میدانید که منابع ارزی کشور ما محدود بوده و باید بارعایت کمال احتیاط وصرفه جوئی هوایدارزی را بامصارف آن موازنه‌داد.

ثالثا - اینوزارت اطمینان دارد که اگر ازهرکالائی فقط درحدود احتیاج یکساله بکشور برسد همین عمل‌کافی برای پائین‌آوردن قیمت آن تامیزان عادله خواهد بود و احتیاجی نیست که‌مازخیره‌ارزی کشوررابمصرف واردات زاید وبیمصرف برسانیم ودر حقیقت تلف کنیم ودست‌آویزمان این باشد که میخواهیم‌هزینه زندگی را پائین بیاوریم.

رابعا - اینوزارت نمیداند که‌شما قبل ازآنکه ازبرنامه تفصیلی نظارت درامر واردات که پس‌ازرسیدگیهای دقیق درنظرگرفته شده وتمام جهات وشرایط‌لازم درآن پیش‌بینی گردیده چگونه تصور کرده اید که نظارت درامر واردات مانع واشکال در راه واردات ایجاد خواهد کرد و نتیجه گرفته اید که این‌مانع واشکال‌فرضی اسباب ترقی اجناس وارداتی وهزینه زندگی‌خواهد شد.

درصورتیکه اگرقبل ازصادرت بنوشتن نامه و این تصورات برنامه اجرای تصمیم وزارت بازرگانی را استفسارمیفرمودید قطعامورد تصدیق واقع میشد که تصمیم‌فوق نه‌تنهاهیچ گونه مانع واشکالی درراه واردات فراهم نمیکند وقیمت اجناس وهزینه زندگی رابالا نمیبرد بلکه متضمن فواید کلی ونتایج اساسی برای‌اقتصاد ملی وبازرگانی کشورمیباشد.

٤ - وزارت بازرگانی کمال‌توجه رابااین نکته دارد که تمام سفارشات هرسال برای واردات درهمان سال وارد کشور نمیشود وبهمین‌جهت در مقدمه آگهی‌خودتصریح کرده است که قسمت عمده سفارشات سال پیش درسال ۱۳۲۶ واردایران خواهد شد همچنین‌وزارت بازرگانی باین‌نکته مهم توجه داشته است که خوشبختانه دراثر نداشتن قریب دو سال ازخاتمه جنك درسال ۱۳۲۶ قدرت‌تولید کشور های خارجه حدی رسیده‌است که می توانند تقریباتمام سفارشات‌بازرگانان ایرانیراسوای‌ماشین آلات وکارخانجات

بقیه درصفحه ششم

بموزه ایران باستان سری بزنید

این موزه نماینده اعصاروقرون است ممتاز ازاین روشد ازامثال وزاقران کنجینهٔ دوق است و نمایندهٔ تاریخ آئینه علم است و نماینده عرفان

ازاشعارسر درموزه اثر استاد ملك‌الشعراء بهار

اداره روزنامه اطلاعات :

با اظهاراطمینان فوق العاده از مقالهٔ جامع ومحققانه نویسنده دانشمند آقای علی جلالی در باره نمایشگاه موقت موزه ایران‌باستان که‌درشماره روزسه شنبه درج فرموده بسودند خواهشمند است دردنباله‌آن با امر باانتشارشرح زیرموجبت‌امتنان بیشتر اداره‌کل باستان شناسی وافراهم فرمایند.

نمایشگاه موقت موزه ایران باستان شامل مهمترین وبرجسته ترین آثار واشیاء عتیقه نفیسی است که از آغازجنك جهانی تا کنون‌سوزمرسیده یکقسمت عمده این اشیاء در پرتو عنایت خاص ذات ملوکانه باختیارموزه گذارده شده بقیه‌آن نیز همان طور که آقای جلالی تذکار داده‌اند حاصل کار و تلاش چند سال اخیر موزه و اداره‌کل باستان شناسی است وامیدوارم باسروسامان‌یافتن‌اوضاع کشور موفقیت های بیشتر وبزرگتر در این راه بدست‌آید خوشبختانه بر اثرحس میهن پرستی روز افزون برخی از بازرگانان عتیقه وعلاقه ایشان بباقی

بقیه درصفحه سوم

پیشنهاد جدید دولت امریکا برای اداره آلمان

دولت امریکا کمك اقتصادی باسپانیا میکند

چرچیل روش کابینه کارگری انگلستان را ارتجاعی میخواند

وبتصمیمی که دولت درتقلیل مدت خدمت نظام وظیفه گرفته حمله کرده است

تعداد سربازان شوروی در آلمان مساوی باعده نیروهای مسلح انگلیسی‌وامریکائی وفرانسوی دراین کشور است - زدوخورد درشمال یونان ادامه دارد - نمایندگان شوروی درانگلستان کانهای ذغال سنك را بازدید میکنند

نمایندگان پارلمانهای سویس و بلژیك ومجارستان وعراق وارد قاهره شدند - نماینده چین‌میگوید: ملل آسیا بایدبرای سعادت خود فعالیت نمایند - اوضاع هندوستان آرام است - دکتر سلطان شهریار میگوید: ملل آسیائی ناچارند مبارزه طولانی خود را ادامه دهند - ۸ نفر از افسران سوریه بترکیه میروند - اولین کنگره اتحادیه های کارگران مستعمراتی روز پنجشنبه دربندرداکارمنعقدمیشود

درکنفرانس مسکو

رادیو خاور نزدیك - از مسکو خبر میرسد که دیروز قبل از تشکیل جلسه وزرای امورخارجه چهاردولت مسیو بیدو وزیر امورخارجه فرانسه باجورج مارشال وزیر امور خارجه آمریکا ملاقات نمود ومدتی بطور خصوصی باوی بمذاکره پرداخت.

یکی از خبرنگاران از مسکو اطلاع میدهد که‌مسیو بیدودر نظردارد پیشنهادات جدیدی راجع باداره آلمان بکنفرانس مسکو بدهد.

این پیشنهادات براساس‌موافقت باوحدت‌اقتصادی آلمان‌میباشدمشروط بر اینکه مناطق‌سارورورهرورن‌خارج از دائره امورآلمان قرار گیرند.

رادیو بیروت - رادیو مسکو اطلاع میدهد که معاونین وزرای‌امور خارجه چهار دولت در جلسه بامداد دیروز خود که بریاست نماینده‌دولت آمریکا منعقد شد درباره موضوع‌مواد اقتصادی عهدنامه صلح با اتریش و املاك واتباع دول متفق در اتریش بمذاکره پرداختند.

رادیولندن - یکی‌ازخبرنگاران دیپلوماسی از مسکو خبر میدهد که از دیروز اشکالات جدیدی‌در جریان کارهای کنفرانس پدیدار شده است بدین معنی که کارول معاون نخست وزیری ورئیس هیئت نمایندگان - یوگوسلاوی درمسکو دیروز اظهار داشت که یوگوسلاوی نه‌فقط‌خواهان ناحیه (کورینتیا) از اتریش است بلکه مبلغ (۱۵۰)میلیون دولار غرامت جنگی از اتریش میخواهد بااین اصلاح در مرز های دو کشور تعداد (۱۲۰) هزار نفر یوگوسلاوی و(٦۰) هزارنفر اتریشی تابع یوگوسلاوی شده ودرمنطقه‌حکمفرمائی‌این کشور خواهندزیست.

جلسه وزرای امورخارجه چهار دولت دیروز بعد از ظهر بریاست جورج مارشال وزیر خارجه آمریکا درمسکو منعقد شد.

در این جلسه نماینده دولت آمریکا خواستار شد که حکومت مرکزی آلمان باید فقط بااختیارات مختصری باشد بطوریکه سایر استانهای آلمان نیز باید اختیاراتی داشته باشند.

درجلسه دیروز وزرای امور خارجه توافق نظر حاصل کردند که یك نمایندگی‌از طرف‌حکومت‌مرکزی آلمان‌تشکیل یابد که بروابط‌حکومت مرکزی آلمان با سائر استان های آلمانی رسیدگی نماید.

درخصوص کمك امریکا بیونان و ترکیه

رادیو آنکارا - ازواشنگتن‌خبر میرسد که مستر هاندرسن‌رئیس‌اداره کشور های خاورمیانه‌دروزارت‌امور خارجه امریکا دیروز درنطقی که در یك بنگاه فرهنگی در شیکاگو ایراد نمود اظهارداشت که کمکهای‌اقتصادی امریکا بترکیه و یونان بهیچ نحو بر اساس منظور سیاسی‌امریکااستوار نگردیده‌است و در مقابل این کمك دولت امریکا هیچگونه تعهدات‌سری درخواست نکرده است بلکه یگانه هدف از انجام این کمك به ترکیه و یونان مساعدت برای بر قراری‌اصول دمکراسی در این دو کشورمیباشد.

مشار الیه سپس به تحولات دمکراسی اخیر کشور ترکیه اشاره نموده و گفت درحقیقت‌این تحولات دمکراتیك‌شایان‌تقدیراست.

رادیو بیروت از واشنگتن خبر میرسد که کمیسیون امور خارجه مجلس سنای امریکا که مشغول‌بررسی قانون کمك (٤۰۰) میلیون‌دولار به ترکیه و یونان می باشد اظهارداشته که فشار خارجی بر ترکیه و یونان لزوم این کمك‌را ایجاب مینماید.

ولی گزارش کمسیون مزبور آن فشار خارجی‌راتعیین نکرده‌است.

سربازان ایرانی قصبه اشنورا تصرف مینمایند

رادیو لندن - از طهران خبر میرسد که سربازان دولتی ایران‌دیروز مقاومت کردهای بارزانی را در اطراف اشنو درهم شکافته‌وپس اززد و خوردهای شدید داخل شهرمزبورشدند.

سخنرانی آقای حکمت در باره روابط ایران وهند

دهلی - پارس - روز یازدهم فروردین باحضور جمع کثیری از نمایندگان ملل‌آسیائی ومحترمین‌واعضاء انجمن روابط‌فرهنگی هندوایران آقای حکمت رئیس هیئت اعزامی ایران سخنرانی جالبی راجع بروابط تاریخی وقدیمی ایران وهندایراد کردند که‌مورد توجه عموم حضارواقع گردید. صبح روز دوازدهم فروردین ششمین جلسه‌عمومی کنفرانس‌ملل آسیائی بریاست آقای دکترپرویز صدیق نماینده دانشگاه تهران تشکیل گردید وراجع بنهضت‌های آزادی‌خواهانه ملل‌بحث شد.

جلسه بریاست ایشان بسخنهای نظم وشایستگی خاتمه پذیرفت. آقای دکتر شهریار نخست‌وزیر دولت اندونزی درجلسه مزبور حضورداشتند.

آلمان باین ترتیب اداره خواهد شد

مسکو - پارس - رادیو لندن خبرمیدهد معاونین وزیران امور خارجه گزارش خودرا راجع بتثبیت اوضاع سیاسی آلمان وحکومت آینده آن کشور تهیه وبشورای وزیران تقدیم کردند.

بموجب این گزارش بایستی بدوا دوایر مرکزی برای امور مالی وصنایع وبازرگانی خارجی تاسیس شوند وپس ازسه‌ماه یك مجلس‌مشورتی تشکیل وقانون اساسی موقتی تنظیم کند وبعد از ۹ ماه حکومت موقتی تشکیل شود این پیشنهاد که ازطرف نماینده فرانسه تقدیم وقبول شده بود درشورای وزیران مورد توجه واقع گردید.

مولوتف اظهار نمود که اگرچه این پیشنهاد قدری‌مغایر نظرمی رسد معهذا موافقت میکنم مستربوین ومسترمارشال نیز اظهاراتی کردندو قرار شد جلسه مجددا فردا تشکیل شود.

هفته ارتش امریکا

واشنگتن - بامر رئیس جمهوری‌امریکا ، مستر ترومن هفته‌ای که از امروز یکشنبه‌ششم آوریل آغاز میگردد « هفته ارتش » نام‌خواهد گرفت و مراسمی در این هفته بمنظور قدردانی از میلیونها نفر سرباز امریکائی که با کوشش‌های زیاد درراه تامین صلح‌جهانی‌فداکاری کرده‌اند صورت‌خواهد گرفت در تمام پایگاه‌ها وپادگان های ارتش امریکا ، از امروز تشریفات خاصی‌انجام‌میشود :

افراد ارتش امریکا که بخاك اروپا حمله کردند و کوشش کردند تا آلمان از پای در آید ، اکنون بزندگی عادی‌خود برگشته اندول خسارت هائی که متحمل‌شده اند ، هنوز فراموش‌نکرده‌اند

در این هفته‌نیز برای سربازانی که‌جان‌خود رادر راه‌صلح، ازدست داده‌اند ، طلب مغفرت‌خواهدشد.

رئیس جمهوری امریکا بژنرال مارشال که درسال گذشته در اینوقت رئیس ستاد ارتش امریکا بود مدال میدهد. این مدال بپاس زحماتی است که ارتش امریکا و رئیس ستاد ارتش امریکا درراه پیروزی متحمل شده‌اند

سازمانهای کارگری در ایران

تحقیقات نمایندگان سندیکای اتحادیه های جهانی در باره‌اتهام دائر برحبس وآزارسران اتحادیه‌ها درایران قدمهای سریعی که در پیشرفت قانون کاردر ایران برداشته شده‌است

لندن - بطوریکه لئوبولدهرمان خبر نگار رویتر از تهران گزارش میدهد اظهارات مربوط به‌عملیات احتناقی دولت مانند حبس و آزاز کار گران و جلو گیری از اجتماعات آزادآنها اکنون ازطرف نمایندگان سندیکای اتحادیه‌های جهانی درایران موردبازرسی‌وتحقیق قرار گرفته‌است.

نمایندگان نه عبارتند از آقای ای.ب. هریس عضو کنگره اتحادیه کارگران‌اسکیس‌وامای بوریس‌اف‌از طرف نهضت اتحادیه‌های شوروی و آقای مالفت عضو رسمی سندیکای اتحادیه‌های جهانی برحسب‌دعوت‌رضا روستا دبیرکل کمیته‌مرکزی شورای متحده کارگران‌وموافقت دولت روز ۲۵ فوریه‌واردایران شدند.

مصطفی‌العریس که رئیس هیئت نمایندگی نامبرده میباشد بواسطه اشکالات وسائل مسافرت دیر تر از دیگران آمد.

امامه‌نفر نمایندگان نامبرده بمحض ورود فورا مشغول بکارشدند و باب مذاکرات را بارضا روستا و رؤسای اتحادیه‌های دیگر ونمایندگان‌دولت ایران افتتاح نمودند.

پیش از اخذ نتیجه نمایندگان نامبرده مسافرت هائی بنقاط نفت‌خیز جنوب ومراکز کارخانه های اصفهان ومرزهای شمالی ایران که اخیرا در دست تجزیه‌طلبان فرقه‌دموکرات بوده بعمل‌خواهندآورد.

اززمانیکه روستا توسط فدراسیون اتحادیه‌های کارگران جهانی بعنوان نماینده کارگران ایرانی شناخته شده وضعیت خیلی تغییر یافته است در آن زمان حزب توده وشورای متحده‌خود راحامی منحصر بفردکارگران دانسته وادعا میکردند که‌سیصدهزار نفر کارگر درتشکیلات خوددارند.

برخی پشتیبانی‌این‌حزب‌ازدموکرات های آذربایجان وبرملاشدن منظور های سیاسی واقتصادی آن باعث‌تقلیل

بقیه درصفحه پنجم

بقیه گزارشهای مهم دنیا از صفحه اول

اوضاع شورشیان در یونان

رادیو خاور نزدیك — از آتن خبر میرسد که سربازان دولتی یونان کلیه حملات شورشیان یونان را در قسمت شمال یونان در نزدیکی شهر (نرین-ورنا) درمقدونی رد کرده‌اند.

رادیو بیروت. اخبار سالونیك حاکی است که ۵۰ نفر از شورشیان یونان درشمال یونان در نتیجه یك نبرد کشته شده‌اند و اهالی این منطقه اجساد این ۵۰ نفر را مشاهده کرده‌اند.

نشاورزان در این نبرد از هر جهت سربازان کمك مینمودند.

بیشتر پیشوایان شورشی در این منطقه کشته شده‌اند علاوه ۲۰ نفر اسیر یزاز شورشیان گرفته شده‌است.

چرچیل بکابینه انگلستان حمله مینماید

رادیو بیروت — اقدام دولت انگلستان بتقلیل مدت خدمت نظام وظیفه از ۱۸ ماه بیکسال درشماره های روز گذشته روزنامه‌های انگلیسی مورد انتقاد و گفتگوهای زیادشده‌است.

مستر چرچیل که سمت پیشوای حزب مخالف را در مجلس نمایندگان دارد. دیروز در جلسه مجلس ضمن نطقی گفت سیاست دولت انگلستان اکنون بصورت ارتجاعی درآمده‌است احزاب محافظه کار و آزادی خواه انگلستان هم نیز بدین نظر با تقلیل مدت خدمت نظام وظیفه موافقت کردند که کارشناسان نظامی این پیشنهاد را تصویب نموده بودند.

نمایندگان شوروی در انگلستان

رادیو لندن — نمایندگان شوروی که در سراسر انگلستان مشغول گردش می باشند دیروز یکی از کانهای ذغال سنك انگلستان واقع در اسکاتلندرا دیدن کردند و ناهار را هم در رستوران مخصوص این کان صرف نمودند.

نمایندگان کنگره امریکا در کنگره پارلمان بین‌المللی

رادیو خاور نزدیك — هواپیماهای حامل «۴۵» سناتور امریکائی و (۷) نماینده مجلس شورای ملی امریکا که نمایندگی کنگره امریکا از واشنگتن طرف قاهره رهسپار شده بودند در نتیجه بدی اوضاع جوی مجبور گردیدند در جزیره (برمودا) فرود آیند همینکه شکلات جوی مرتفع شود هواپیمای مزبور فوراً بطرف قاهره حرکت خواهد نمود.

اعضای هیئت نمایندگی فوق‌الذکر پس از پایان جلسات کنگره پارلمانی بقاهره مسافرت نموده و آتن و آنکارا وطهران خواهند کرد.

رادیو لندن — نمایندگان پارلمانهای سویس — بلوك — مجارستان و عراق که قرار است در کنگره پارلمانی بین المللی که فردا در قاهره منعقد خود شرکت نمایند دیروز وارد شهر قاهره شدند.

آرامش در هندوستان

رادیو دهلی - حکمران کل پنجاب دیروز منطقه کرکاون واقع درجنوب غربی پنجاب را که محل زدوخوردها بوده دیدن نموده.

در پنجاب اعلام شده که بطور عموم اوضاع آرامتر است. مگر در چند نقطه که پاسبانان برای متوقف ساختن اجتماع کنندگان ناراحتی آور بکار برده اند.

حکومت شمال غرب هندوستان هم برای مدت ۲۴ ساعت قانون منع عبور و مرور را در منطقه شهرداری پشاور اعلام داشته است زیرا حملات تعاوز آمیز برعایه مقامات رسمی هنوز ادامه دارد.

روزی ۵ تن نفت در ترکیه

رادیو خاور نزدیك — اولین مقدار محصول نفت که از چاه های نفت ترکیه از ماه مه آینده بدست خواهد آمد روزانه بالغ بر پنج تن میشود.

معادن نفت در نواحی های مشرق ترکیه قرار دارد. انتظار میرود که این مقدار بتدریج افزایش یابد بطوری که روزانه به ۱۵ تن نفت برسد.

افسران سوریه در انگلستان

رادیو لندن — از دمشق خبر می رسد که ۱۰ نفر از افسران ارتش سوریه روز سه شنبه بطرف انگلستان رهسپار خواهند شد تا چند روز در کشور انگلیس بآزمایشهای نظامی مشغول شوند و قرار است که ۸ نفر افسر دیگر از سوریه نیز بهمین منظور بانگلستان رهسپار بشوند.

اعضای نمایندگی ایران با نائب‌السلطنه هندوستان ملاقات مینمایند

رادیو دهلی - اعضای هیئت نمایندگی ایران در کنفرانس ملل آسیائی دهلی باتفاق آقای معتمدی سرکنسول ایران در دهلی در کاخ نیابت سلطنت با دریاسالار لرد لوئی موانت باتن نائب السلطنه هندوستان ملاقات نمودند.

برای نخستین بار پنجنفر از ملوانان امریکائی در چین کشته شدند

فانکن — پارس — رادیو برازاویل خبر میدهد درچین برای نخستین بار یك حادثه مهم میان سربازان امریکائی وچینی بوقوع پیوست ودر نتیجه حمله کمونیست ها یك انبار اسلحه در شمال بندر تانکو پنج نفر از تفنگچیان بحری امریکائی مقتول و ۱۶ نفر مجروح شدند. جزئیات دیگر این خبر هنوز نرسیده است.

سفیر شوروی بعلت انتشارات بی اساس جراید آتن را ترك گفت

لندن — یونایتدپرس — رادیو مسکو در تفسیر احضار رودیوف سفیر کبیر اتحاد جماهیر شوروی از آتن بانشر یك اعلامیه اطلاع میدهد که احضار مشارالیه ناشی از انتشار یك رشته اخبار بی اساس درباره دولت اتحاد جماهیر شوروی درجراید یونان میباشد.

در نتیجه انتشار این اخبار سفیر کبیر نامبرده یادداشت اعتراض آمیزی برای دولت یونان فرستاده است.

روزنامه الکتریا ناشر افکار دولت یونان در بیست وهشتم مارس بدون مدرك واساسی نوشته است که ژنرالیسیم استالین با نماینده خبرگزاری یونایتدپرس درمسکو مصاحبه نموده واشه رداشته این خبر از روزنامه ئی که درسالونیك چاپ ومنتشر میگردد رسیده است.

وقوع این مصاحبه بکلی بی اساس ومجعول میباشد وهرگز چنین مصاحبه ئی رخ نداده است.

سفیر کبیر شوروی در یادداشت اعتراض آمیز خود بدولت یونان خاطر نشان کرده که دولت اتحاد جماهیر شوروی میتواند بانتشار اینگونه اخبار بی اساس درجراید رسمی دولتی تن دردهد ودولت یونان را مسئول انتشار اینگونه اخبار میداند.

این اخبار در روزنامه های: الکتریا وبنا - اتریکوس و کریکوس انتشار یافته اند.

خبرگزاری یونایتدپرس نیز بنوبه خود این اخبار را تکذیب نموده واز دولت یونان تقاضا کرده است که تکذیب نامه وی درجراید یونان انتشار یابد.

عده سربازان شوروی در آلمان

رادیو خاور نزدیك — ژنرال مالك فارلی فرمانده کل سابق نیروهای امریکا در آلمان که دیروز بواشنگتن رسیده اظهار داشت که عده سربازان شوروی در خاك آلمان (در منطقه متصرفی شوروی) بالغ بر (۴۵۰) هزار نفر میشود این عده مساوی با مجموع سربازان دول فرانسه و امریکا و انگلستان در خاك آلمان می باشد.

مبارزه ملل آسیا طولانی است

رادیو دهلی — دکتر سلطان شهریار نخست وزیر حکومت جمهوری اندونزی دیروز در نطقی که از رادیو دهلی ایراد نمود از مساعدت های مادی ومعنوی هندوستان اظهار تشکر نمود وضمنا گفت مبارزه ما هنوز پایان نیافته است ودرمقابل ما راه طولانی وجود دارد همچنانکه بقیه ملل آسیا نیز باید این راه طولانی را طی نموده و بمقصد برسند مبارزه ما از این حیث مانند مبارزه بقیه کشورهای آسیائی است.

خانواده سلطنتی انگلستان در کان طلا در جنوب افریقا

رادیو خاور نزدیك — از ژوهانسبورك خبر میرسد که خانواده سلطنتی انگلستان که فعلا در کشور جنوب افریقا مشغول گردش هستند دیروز در یك کان طلا بعمق ۲۵۰۰ متر واقع در نزدیکی ژوهانسبورك داخل شده و عملیات استخراج طلا را در این کان مشاهده کردند ومدتی با کارگران مشغول صحبت شدند.

کنگره اتحادیه‌های کارگران مستعمرات

رادیو لندن — اولین کنگره اتحادیه های کارگران کشور های مستعمراتی قرار است روز پنجشنبه همین هفته در بندر داکار منعقد شود و در این کنگره ۵۰ نماینده بنمایندگی دو میلیون کارگر در مستعمرات شرکت خواهند کرد و امور متعلق حقوق اتحادیه های مزبور وحقوق اجتماعی وفرهنگی وصنعتی کارگران مستعمرات و بهبودی وسائل معیشت آنها را مورد بحث قرار خواهند داد.

هندوستان احتیاج بسرمایه خارجی ندارد

رادیو دهلی — از واشنگتن خبر میرسد که آصف علیخان سفیر کبیر هندوستان در آمریکا دیروز پس از ملاقاتش با مستر اچسن معاون وزارت امور خارجه آمریکا اظهار داشت که وضعیت مالی هندوستان خوب است وهندوستان میتواند وامهای خود را بپردازد

من مقدم که هندوستان بهیچ نحو احتیاج بسرمایه خارجی ندارد.

هدیه یك قرآن قیمتی به محمدعلی جناح

رادیو دهلی - دیروز دو نفر از اعضای هیئت نمایندگی افغانستان در کنفرانس ملل آسیائی در دهلی از محمدعلی جناح رئیس مجمع مسلمان های هندوستان ملاقات نموده و یك قرآن قیمتی بنمایندگی مسلمانان افغانستان به محمدعلی جناح تقدیم نمودند.

نماینده بازرگانی هندوستان در استرالیا

رادیو دهلی — حکومت ملی هندوستان آقای احمد دین ازهری معاون مستشار مالی را بسمت نماینده بازرگانی هندوستان در کشور استرالیا تعیین نموده است

نیروهای دولتی چین یك شهر را تصرف کردند

رادیو بیروت — خبرگزاری دولتی چین اعلام داشته که سربازان دولتی دیروز شهر (سینك یان) واقع در (۲۰) میلی شمال (ین تان) را که چندی پیش از طرف نیروهای کمونیست اشغال شده بود تصرف نمودند.

شهر فوق‌الذکر دارای موقعیت استراتژی مهمی می باشد و سقوط آن بدست دولت چین برای کمونیست‌های چین خطر جدیدی را تشکیل میدهد.

مراسم تدفین جنازه پادشاه یونان

آتن — پارس - رادیو پاریس خبر میدهد امروز مراسم تشییع و تدفین جنازه پادشاه فقید یونان بعمل خواهد آمد جنازه روی یك عراده توپ گذاشته شده و بطرف مقبره فامیلی و خاندان سلطنتی در نزدیکی آتن برده شده و در آنجا دفن خواهد گردید. فقط اعضای خاندان سلطنتی در این مراسم شرکت خواهند نمود.

وزیر مختار سوریه در مسکو

دمشق — خبرگزاری فرانسه — آقای قریب زین الدین بجای آقای فاضل الغوری که مدت یکسال است از مسکو بدمشق مراجعت کرده است بسمت وزیر مختار سوریه در مسکو منصوب گردید.

درباره این انتصاب وزارت امور خارجه در انتظار پذیرش سریع دولت اتحاد جماهیر شوروی است.

از طرف دیگر گفته میشود ۵ دولت سوریه ۱۳۰ هزار دولار بابت سهمیه خود بصندوق بین‌المللی ارسال داشته وبدین وسیله بقرار داد برتن وودس ملحق گردیده‌است.

مبلغ مزبور دو صدم سهمیه کل دولت سوریه که بالغ بر ۶ ملیون و ۵۰۰ هزار دولار است میباشد و باید قبل از پایان ماه آوریل ۱۹۴۸ تادیه شود.

تهران مصور

روزنامه مبارزملی

با خبر ها ومطالب متنوع ومندرجاتی که نظیر آن در روزنامه های دیگر وجود ندارد هرجمعه صبح

آ-۳۷۹ ۱-۴

کمدی تیر بقلب خورده

اثر معروف توفیق الحکیم نویسنده بزرگ شرق

اقتباس وترجمه آقای قانونی زیر نظر حجار

باشتراك بانوشهلا- بانو پازوکی. آقایان دست‌ورز مجید محسنی- جعفری-ریاحی و عده از هنرمندان ماهر دیگر برنامه جالب توجه امشب تماشاخانه تهران است

آ-۲۶۰ ۳-۳

اعلان

بدین وسیله ازذوات محترمی که نسبت به در گذشت مرحوم حجة‌الاسلام آقای امام جمعه مازندرانی طاب ثراه در مجلس ختم آنمرحوم ودر منزل شخصی بنده ووسایل دیگر اظهار تفقد وهمدردی فرمودند ازطرف کلیه فامیل وبستگان آنمرحوم سپاسگذاری وتشکرات صمیمانه را تقدیم چنانچه درتشکرات حضوری توفیقی حاصل نشود امید است لطفا عفو فرمایند

آ- ۳۳۴ حمزه تاش

چون ایام عید از تهران بیرون رفته بودم از انجام وظیفه عرض تبریك حضور دوستان محترم وعرض تشکر از محترمینی که باینجانب کتبا و تلگرافا وحضورا بذل لطف فرموده‌اند باز ماندم بدین‌وسیله از موالی خود اعتذار میطلبم و ازدوستان معظم تشکر میکنم

آ-۳۷۱ مدیر قیام ایران - صدر

کارزار

نخستین شماره سال دوم روزنامه کارزار که دایما بادزدان در کارزار است صبح دوشنبه منتشر میشود از خواندن آن غفلت نفرمائید

آ-۲۹۴ ۲-۲

مجله بدیع

بدیع بدیع بدیع بدیع

امروز منتشر شد وفقط فردا دردست روزنامه فروشها است

فراموش نکنید

منظور از شماره روی مجله و قرعه کشی سه ماهه شماره هائی است که روی مجله از شماره آینده زده میشود این شماره ده هزار ریال جایزه نقدی دارد و جوایز خریداران در داخل پاکتها معین شده

آ-۲۵۴

اگهی

یك قطعه زمین به مساحت نهصد متر که سی متر برخیابان ده متری دارد واقعه در کوی قائم منشعبه ازخیابان بهارستان که بخیابان اسفالت ژاله نیز نزدیك است بفروش میرسد طالبین بدفتر پارك امین‌الدوله به آقای عبدالله شکوفی مراجعه نمایند تلفن ۴۷۲۱

آ-۳۵۹ ۱-۳

سحاب

انیس العشاق

تالیف

هنرمند شرف‌الدین رامی

بتصحیح واهتمام آقای عباس اقبال استاد دانشگاه محل فروش کتابفروشی های معتبر قیمت ۱۵ ریال.

آ-۱۴۲۶۴ ۵-۵

در کانون هنر

روز شنبه ۱۵ فروردین ساعت ۱۸ پنجاه و یکمین جلسه کانون هنر منزل آقای میرمصور باحضور عده‌ای از هنرمندان تشکیل ودرباره پیشرفت کار های کانون صحبت وتصمیمات مؤثر اتخاذ گردید.

ازتوقیف خارج شد

روزنامه خورشید ایران ازتوقیف خارج وروز جمعه ۱۴ فروردین انتشار یافت و از این پس مرتبا در روزهای جمعه بامطالب متنوع وکاریکاتورهای نفیس انتشار یابد

دفتر روزنامه خورشید ایران

آگهی های تسلیت

عرض تسلیت

شهادت سروان ناکام قره‌باغی را در حین انجام وظیفه فامیل های محترم آراسته ومنصوری وقره‌باغی تسلیت عرض سلامتی وبقای عمر بازماندگان آن شهیدرا ازخداوند متعال مسئلت مینمائیم.

آ-۳۳۶

سرهنگ داراب مختاری- بانوی مختاری-سروان احمد ریاحی

تسلیت از رشت

در گذشت ناگهانی شادروان مرحوم رفیع سلطان زرین خامه قلب کلیه فامیل و دوستان خود را داغدار ساخته بدینوسیله خودمان را در این مصیبت عظمی شریك دانسته وعرض تسلیت بعموم بازماندگان آن فقید بویژه بانو عصمت زرین خامه وآقایان دکتر حسین ومهدیخان وجعفر خان واحمدخان وهادی‌خان ودوشیزه پری‌خانم وبانو رفعت زرین خامه تقدیم داشته سلامتی کلیه بازماندگان آن مرحوم را از خداوند متعال خواستاریم.

عزیزالله امیرمنصوری- حسن رفعت- رضا سمیعی- محمد ازهری- مرتضی محسنی- مهدی علیزاده- امین رشتی

آ-۳۳۵

باکمال تاثر مصیبت وارده بخانواده وفارا بیازماندگان آن مرحومه مخصوصا به آقایان حاج علی‌اکبر وفا وحاج علی اوسط وفا تسلیت عرض میدارد.

آ-۳۴۴ علی سرخوش

مصیبت وارده بخانواده محترم نصیحی باعث نهایت تاسف گردیده ازصمیم قلب بعموم بازماندگان آن مرحومه بویژه جناب سرهنگ نصیحی تسلیت عرض مینمائیم.

آ-۳۵۶ ابراهیم خاکنگار مقدم

باقلبی اندوهناك در گذشت خانم سرکار سرهنگ نصیحی را بعموم بازماندگان آن مرحومه بویژه سرکار سرهنگ حسن نصیحی تسلیت عرض می‌نمائیم.

جعفر مشیری - اسمعیل مشیری - احمد مشیری - علی مشیری غلام رضا مشیری

آ-۳۵۶

فقدان غم‌انگیز حاجی علی‌اصغر ساریخانی را بعموم بازماندگان آن مرحوم بویژه حبیب‌الله - عزیزالله - فضل‌الله - اسدالله ساریخانی تسلیت میگوید

ازطرف خانواده عابدی - اسماعیل عابدی

آ - ۳۶۵

باظهار تاسف از در گذشت شادروان آقای سیدعلی سید زاده بخانواده جلیل آقای سیدزاده وطاهباز واحمدزاده ونمایش تسلیت عرض وبقای عمر بازماندگان را از پروردگار خواستاراست

آ-۳۸۰ اکبریه

بدینوسیله ازمحبت‌های بی‌پایانی که درمدت اقامت دراصفهان از طرف دوستان وخویشاوندان نسبت باینجانب ابرازشد سپاسگزاری نموده وچون موقع حرکت موفق بخداحافظی ازهریك ازآقایان نشدم پوزش طلبیده ضمنا ازآقایان ودوستان محترمی که ازمرکز و شهرستان‌ها بوسیله تلگراف ونامه بتبریك عید مفتخرم فرموده‌اند تشکر نموده سعادت وسلامت همگی‌را ازخداوند خواهانم

آ - ۳۶۲ سیداحمدصادقی

ولگردان

ازشاهکار های نویسنده بزرگ: ماکسیم گورکی

باشرح احوال و آثار وافکار «گورکی» وگراور های متعدد

ترجمه ومقدمه بقلم آقای علی کسمائی

بهترین کتاب خواندنی برای جوانان صاحب ذوق وروشنفکر

ازطرف کتابخانه علی‌اکبرعلمی وشرکاء منتشر شد

ارزش درتمام کشور ۵۰ ریال

آ-۳۶۱

بازرگانان محترم اراك

بشکاه نمك بن کوه حاضر است نمك طعام سفید اعلارا تحویل ایستگاه راه‌آهن اراك ازقرارهر خروار یکصدوبیست ریال بفروش رساند.

به آدرس زیر مکاتبه فرمائید: تهران بنگاه نمك بن کوه خیابان مولوی مقابل مریضخانه شیروخورشید شماره ۱۵۷۰

بلیطهای بخت آزمائی

بنگاه حمایت مادران وکودکان

روز جمعه ۲۹ خرداد ماه ۱۳۲۶ قرعه کشی میشود

برای نمك بزنان باردار وفقیر و کودکان یتیم وبی‌خانمان بلیطهای بخت آزمائی این بنگاه را بخرید و از ۵۰۰ هزار ریال

جایزه که چهارجایزه ۵۰ هزار ریالی

دارد استفاده کنید.

محل فروش بلیط:

۱- دفتر بنگاه در خیابان یاسنور

۲- صرافی اعظم

۳- شعبات وباجه‌های بانکملی مرکز و شهرستانها

۴- اداره حسابداری وزارتخانه‌ها وادارات دولتی

۵- داروخانه جالینوس خیابان مولوی

۶- داروخانه دکتر صالح نیا چهارراه آقا شیخ‌هادی

آ-۴۸ -۳-

کلاس رقص ملاموازل کلارا

بهترین وجدید ترین اسلوب رقص های، تانگو، فوکستروت، والس وغیره را بقید ضمانت در کوتاهترین مدت بشما میآموزد.

ضمنا باطلاع شاگردان خود میرساند کلاس بآدرس زیر انتقال یافته پذیرائی ۴ تا ۸

نشانی: میدان فردوسی طرف دروازه دولت اول خیابان فرصت دست چپ

آ-۳۵۷ ۱-۳

ومن یعظم شعائر الله فانها من تقوی القلوب

بمناسبت رحلت مرحوم خلد مقام حجة‌الاسلام والمسلمین شیخ العلماء والمجتهدین آقای حاج شیخ محمد حسن پائین‌خیابانی اعلی الله مقامه که از اعاظم علمای معروف خراسان بودند روز دوشنبه پانزدهم جمادی‌الاولی از ساعت چهار بعد از ظهر تا شش مجلس ترحیمی در مسجد مرحوم آیة‌الله نوری اعلی الله مقامه منعقد میشود بدیهی است آقایان حجج اسلام ومحترمین و اخوان مؤمنین خاصه آقایان اهالی خراسان برای ابراز قدردانی خدمات آن مرحوم بعالم اسلام وادای حقوق مودت در حضور وشرکت در تعظیم شعائر دینی موفق خواهند شد.

الاحقر محمدالموسوی البهبهانی عفی عنه- الاحقر بهاء الدین نوری - محمد باقر سروقدرضوی - حسین عاملی

آ-۳۰۵ ۲-۲

خانواده های: قانونی - پایور - لشگری - فاتحی - هاشمزاده - بهفروزی - منزوی

باکمال تاسف فوت جوان ناکام سروان عبدالله قانونی افسر تیپ مکانیزه را باطلاع کلیه دوستان و آشنایان میرسانند. مجلس ترحیم روز دوشنبه ۱۷ فروردین ماه جاری از ساعت ۳ تا ۵ بعد از ظهر در مسجد مجد ومجلس زنانه درهمانروز در منزل شخصی واقع در خیابان بوذرجمهری کوی مستوفی بر قرار خواهد بود.

آ-۳۶۰

در گذشت سروان عبدالله قانونی که از افسران نجیب وتحصیلکرده ارتش بود موجب تاسف و تاثر کلیه دوستان وآشنایان آنمرحوم گردید.

مصیبت وارده را بعموم بازماندگان افسر فقید مخصوصا پدر داغدارش آقای تقی قانونی و برادرانش آقایان دکتر داود قانونی وجمشید قانونی تسلیت میگوئیم.

با ذمال تاسف فوت مرحوم حاجی علی اصغر ساریخانی (قناد) را باطلاع عموم دوستان واقوام آن مرحوم میرساند مجلس ترحیم آن مرحوم روز دوشنبه (فردا) ازساعت ۹ الی ۱۱ صبح درمسجد حاجی حسن واقع در خیابان بوعلی منعقد میباشد.

حبیب‌الله - عزیزالله - فضل‌الله - اسدالله ساریخانی جواد محمود مقدم - ابوالقاسم مظفریان - شیخ حسین چاوپزها - سروان حسن عابدی - تقی عابدی

آ-۳۶۴

مجلس ترحیم

خانواده‌های سرهنگ صفری - موحدی - ناظمی افشار نیك‌نژاد - شهریاری نصیحی - شهسواری - عطار زاده - دولتی مرك مرحوم سرهنگ حسین نیك‌نژاد افسر بازنشسته ارتش را باطلاع خویشان و دوستان میرساند مجلس ترحیم آن مرحوم روز دوشنبه ۱۷ فروردین از ساعت ۹ تا ۱۲ ظهر در

آ-۳۶۷

ازذوات محترم وآقایان معظم و بانوان محترمه که در مراسم سوگواری وفات اسف‌انگیز مرحوم آقای سید محمد میرآقاسی (معتمدی) ابراز تفقد ومرحمت فرمودند وبا تشریف فرمائی خود موجبات تسلی خاطر افسرده مارا فراهم ساخته اند سپاسگزاریم سلامت و سعادت همگی‌را ازدرگاه قادر متعال مسئلت مینمائیم ضمنا روز ۳شنبه ۱۸ فروردین ماه که مصادف باشب هفتم آن مرحوم است مجلس یادبودی در امامزاده عبدالله برقرار می‌باشد

سیدحسین معتمد السادات - سرتیپ مهدوی اسدآقاحربری - سروان سید فخرالدین معتمدی - سیدحسن معتمدی - سیدمجید معتمدی

آ- ۳۷۲

خبرهای کشور

تعقیب سارقین

بطوری که از ستاد ارتش اطلاع میدهند خبر مربوط بافراد ایل بچاقچی چنین بوده‌است: رئیس بادکان ژاندارمری « رابر » در حدود اسفندقه اطلاع پیدا میکند که جهانگیر الفخمی وسعدالله معروف بامیر باعده‌ای سارق که در حدود بیست و پنج نفر میباشند بسمت امامزاده سید مرتضی بمنظور سرقت رفته‌اند بلافاصله ازطرف فرمانده لشکر کرمان بپادکان سیرجان دستور تعقیب سارقین مزبور داده شده و پادکان هم اقدامات لازم را نموده‌است.

درکانون هدایت افکار

روز سه شنبه ۱۸ فروردین شش بعد از ظهر آقای پرفسور شمس اسناد دانشگاه در کانون هدایت افکار واقع درخیابان نادری کوچه آقا قاسم شیروانی راجع به ایتلاء کوری در نتیجه پیدایش آب سیاه یا آب سبز سخنرانی خواهد نمود در خاتمه یك حقه فیلم در موضوع علل کوری وطرز جلوگیری از آن معرض نمایش گذاشته میشود ورود برای عموم بانوان و آقایان آزاد است.

در تالار دارالفنون

روز دوشنبه ۱۷ فروردین ساعت شش بعد از ظهر جلسه هفتگی انجمن دوستان ادب در تالار دارالفنون تشکیل میشود وآقای ابراهیم منفح (یمن السلطنه) رئیس اداره رویه قضائی وزارت دادگستری راجع باحترام بقانون سخنرانی خواهند نمود ورود برای عموم آزاد است.

انتصابات

آقای مهندس عطاءالله نراقی که ازجوانان تحصیل کرده ولایق میباشند بریاست بخش برآورد و کنترل مصالح درقسمت خط وابنیه بنگاه راه‌آهن منصوب شدند.

آقای مهندس نعمت‌الله صوفی نیز بریاست بخش پل و تونل و ساختمانی وحفاظتی قسمت خط وابنیه بنگاه راه‌آهن منصوب شدند.

آقای سرگرد عباس نیك‌آئین بفرماندهی پادگان چالوس ونوشهر تعیین وبصوب ماموریت حرکت نمودند

ورود کاروان ژوبین

ورزشکاران ژوبین که برای مسابقات بشهرستان‌های قم- کاشان - اصفهان- شیراز حرکت کرده بودند پس ازانجام مسابقات وایجاد جنب و جوش ورزشی عصر روز ۱۳ وارد تهران شدند.

مجموع آراء ماخوذه

تلگراف نماینده اداره ازتبریز حاکی است که مجموع آراء ماخوذه در شهر تبریز ده‌هزار وچهارصد ونود وشش رای بوده است.

بازگشت ناو سیمرغ ببوشهر

بوشهر ۱۲ - ناو شاهنشاهی سیمرغ که برای بازرسی بطرف بنادرجنوب لنگه وعباسی رفته بود در ساعت ۱۴ امروز مراجعت ودرلنگرگاه بوشهر لنگر انداخت.

استخراج آراء ماخوذه

همدان ۱۲ - از ۱۷۸۶ آراء ماخوذه آقایان عبدالله تقوی ۱۰۲۷ منصورعلی قراگزلو ۷۰۴ تقی رزین ۶۷۰ حسین آشتیانی ۴۰۹ عباس اسکندری ۳۹۲ بنی‌صدر ۶۴ رای داشته‌اند بقیه متفرقه بوده‌است.

بازدید ادارات دادگستری

شیراز ۱۳ - آقای موسوی‌زاده وزیر دادگستری درمدت توقف ادارات دادگستری و ثبت اسناد را شخصا بازرسی نموده وتعلیمات لازم داده‌اند راجع باصلاحات فارس که مراجعاتی از اهالی شده بود آنها را بتوجهات مخصوص اعلیحضرت همایون شاهنشاهی وآقای نخست‌وزیر امیدوار وعصر روز گذشته بتخت جمشید حرکت وامروز صبح عازم اصفهان شدند.

ورود دادستان و رئیس شهربانی

آبادان ۱۲ - از روز پنجشنبه ششم فروردین آقای مرتضی رستم‌پور دادستان آبادان وارد و مشغول کار شدند آقای سرهنگ دوم رفیعی نیز که بجای سرهنگ آزاد راد به کفالت شهربانی آبادان منصوب شده بودند وارد ومشغول کار شدند

اتحادیه صنف نزاز

نامه‌ای بامضای درحدود هفتاد نفر بزازوقماش فروش باداره رسیده‌وی نویسند اتحادیه صنفی ما فقط برای عزاداری خامس آل عبا برپا میشود وما هیچگونه اتحادیه ونمایندگانی نداشته وندارید.

از نجفقلی پسیان

قاضی مهاباد
قاضی سید محسن مکری

سادات درمیان اکراد شهر نشین وعشایر احترام ومقام مخصوصی دارند وقاضی محسن مکری، از این حیث فوق‌العاده سعادتمند است زیرا گذشته از معروفیتیکه بین اهالی دارد، چون ازسلسله سادات برزنجی است مورد علاقه مهاباد میباشد.

قاضی مکری ۶۳ سال قبل در «شهری لندی» ده فرسخی جنوب شرقی مهاباد متولد شد وپس از تحصیل فقه واطلاع ازعلوم دینی در نزد مرحوم ملامحمد حسن ترجانی ومرحوم ملاعبدالقادر بیاری اجازه تدریس بدست آورد وبنا بخواهش سردار مرحوم، محمدحسین‌خان مکری درقصبه بوکان مسکن گزید و قریب بیست سال در بوکان بشغل قضاوت و تدریس علوم دینی پرداخت.

درسال ۱۳۰۶، دراوایل دوره جدید، طرفداران وهواخواهان قاضی محسن مکری شرحی درباب خدمتگذاری و وطن پرستی او بحضور اعلیحضرت فقید عرض کردند وهمین امرموجب توجه پادشاه فقید نسبت بقاضی مکری شد.

قاضی محسن مکری درنیمه سال ۱۳۰۶ برای شرفیابی به پیشگاه ملوکانه بتهران آمد ومورد توجه ومحبت شاه سابق قرار گرفت، بطوریکه بدریافت یك عصای مرصع مفتخر گردید.

قاضی محسن مکری پس ازمراجعت بکردستان برخلاف سابق که دربوکان گوشه نشینی اختیار کرده بود، درمهاباد سکونت کرد و کماکان مانند سابق بتدریس پرداخت.

پس الاواقعه شهربور قاضی محسن مکری که اوضاع را برخلاف انتظار و تمایل خود میدید برای اینکه دور ازغوغای شهر زندگانی نماید، باردیگر در بوکان اقامت کرد ودرتمام حوادث پنج‌ساله اخیر وتاسیس حزب کومله کردستان وقیام مسلحانه افرادحزب مزبور برعایه دولت، خود رابر کنار نگهداشت وازدخالت دراین امور بهرعنوان وهرصورت خودداری کرد.

قاضی محسن مکری درسفراخیر که بتهران آمده بود بدریافت یك حلقه انگشتری الماس و فرمان قضاوت مهاباد از طرف اعلیحضرت همایونی مفتخر گردید وپس ازچند روزی که بتماشای ابنیه تاریخی و فرهنگی در تهران اشتغال داشت، بمهاباد مراجعت کرد.

قاضی محسن مکری سید آرام وبی دردسر و گوشه گیری است وهمیشه آرزو میکند، حادثه سوء و اتفاق اسف آوری دراین کشور و بخصوص درمحل سکونتش روی ندهد. زیرا او مردخیر خواهی است وهرگز آرزو ندارد واقعه شومی روی دهد وخسارتی بکسی وارد شود. واز طرفی چون حوصله مبارزه مثبت و زدو خورد با مخالفین را ندارد، لذا دربرابر هرحادثه‌ای که روی میدهد، مردم، جز کناره گیری، انتظار اقدام دیگری ازاو ندارند.

خوشبختی قاضی محسن مکری دراین است که طبیعت نیز همواره بروفق تمایلاتش رفتار میکند و درتمام طول عمر، اورا وارد معرکه سختی نکرده است.

اتحادیه کارمندان وزارت دارائی

ازعموم اعضاء محترم تقاضا مینماید که برای مذاکرات وصرف چای وشیرینی روز سه‌شنبه ۱۸ فروردین ماه ازساعت ۵ بعدازظهر دردبیرستان دارائی واقع درسه‌راه امین‌حضور حضور بهمرسانند.

آ- ۳۳۰

تلگراف خلخال

جناب آقای نخست‌وزیر رونوشت اطلاعات- اهالی سنمدیده خوجین تا دوره ۱۴ ازوجود نماینده اعزامی به مجلس استفاده نبرده بخصوص اعمال نمایندگان اقلیت دوره ۱۴ مجلس به اهالی خلخال خصوصا درسی عبرت‌داد که‌در انتخاب نمایندگان دوره ۱۵ دقت نمایند اینجانبان اهالی خلخال تائید با عاطفه جناب آقای احمد دهقان مدیر با شهامت روزنامه تهران مصور را استقبال و بداشتن چنین وکیل مبرز افتخارمینمایند جمعا از سایر آقایان که برای احرازمقام بدست وپاافتاده تمنا میشود بیش ازاین باعث بدبختی اهالی خلخال نشوند - رحمت‌الله صالحی رحمت‌الله بابائی محمود بابائی نعمت‌الله شیخ‌زاده اقل‌الحاج محمد جعفر غلامی صمد انصاری حسین ظهیری خیری ماشاءالله ظهیری میرطه فاضلی یعقوب صالحی میرزا حسن فرخی زیدالله خادمی آقا فتح‌الله محمود شابکان حبیب‌الله سهلائی وحبل شریفی بلال شریفی یعقوب انصاری ابوالحسن چوبانی سیف‌الله خوجینی بابائی تقی خدا کرم زاده

ستون مخصوص تبلیغات اجباری

گزارش جریان تعلیمات اجباری درتهران

هیئت مدیره انجمن فرهنگی شماره ۴۹ درجلسه مورخ ۴ فروردین ماه خود هیئت مدیره انجمن فرهنگی ووظایف اعضای انجمن را بشرح زیر تعیین نمود:

آقای عبدالله شارمی رئیس
« احمد خلفی نایب رئیس
« حسن فتوت خزانه دار
« دکتر سجادی منصدی دفتر محاسباتی وامورمالی
« مهندس ملکوتی منشی
« نوذری بازرس

این انجمن باعلاقه وصمیمیت کامل مقدمات کارخودرا فراهم نموده و با تشکیل مرتب جلسات هفتگی و تماس باساتید حوزه ومطالعات جامع امیدوار است که بزودی ساختمان دبستان ها را آغاز کند سرپرست این انجمن آقای شمیم رئیس اداره تعلیمات اکابر وزارت فرهنگ است.

جهان تور — DJAHAN Tour

بزودی آ- ۳۱۸ ۱-۳

از آقای دکتر عزیزی رئیس بخش بیمارستان پهلوی وآقای دکتر خرسندی که درمعالجه زخم خطرناکی که درانگشت شستم عارض شده بود نهایت مراقبت و جدیت را بدون دریافت وجه معالجه ودستورات چهار سال معالجه نوشته‌اند بازبان قاصر تشکر مینمایم دوشیزه م ح

آ- ۳۱۵

تغییر محل

محل خود را از بازار سرای شکروی بخیابان سعدی جنب جهان تور انتقال داده تلفن همان ۵۳۴۷ است

آ- ۳۱۴ ۱-۳ امیر سعادت

بنگاه سپهبانی تلفن ۷۱۴۸

لاله‌زار چندین خریدار نقدی و مستاجرین شهری و شمیران وجه استقراضی حاضر وارد بنگاه سپهبانی بهترین وسیله معاملات املاك است

آ- ۳۲۰ ۱-۵

تهران - یزد

مجدداً دایرشد: با اتوکارهای ۱۶ نفری ما هر چهارشنبه میتوانید مستقیما بیزد مسافرت فرمائید برای تهیه بلیت ببنگاه (ت.ث.ث) چهارراه یوسف‌آباد تلفن ۵۱۲۳ یا شرکت سهامی ایران‌تور تلفن ۴۷۹۹ مراجعه فرمائید

آ- ۳۲۵ ۱-۴

اگهی رسمی

طبق نامه شماره ۲۷۷ مورخه ۲۷ر۱۲ر۲۵ شرکت چوب جنگل با مسئولیت محدود مدت شرکت نامحدود شده است.

تهران مورخه ۲۹ر۱۲ر۲۵

آ- ۳۰۰ دایره ثبت شرکتها

بموزه ایران باستان سری بزنید

بقیه از صفحه اول

ماندن افتخارات ایران کهن انتظار قطعی میرود که موزه ایران باستان بیش ازپیش اسناد ذی قیمت تاریخی ایران را بدست آورده با استظهار بکمك اولیای محترم امورموفق بحفظ ونگهداری آنها گردد - همان طوری که درنمایشگاه مورد بحث نیز آثار بسیارمهم و ذی قیمتی دیده میشود که بسعی وجدیت خاص همین آنانیان کشف گشته است.

بدون تردید بهترین پاداش کسانی که بامنتهای ایمان وصمیمیت درباستان شناسی افتخار خدمت بآثار صنعتی و تاریخی گذشته ایران عزیز را دارند نگذشته ازرضایت وجدان وطیب خاطر خودشان همینگونه تشویق های پرثمر عناصر قدران ومردم صاحب دلی است که گاه گاه موزه ایران باستان سری میزنند یا با کردارو گفتار و نوشته های گرانبهای خویش خدمات کارکنان این مؤسسه فرهنگی ارجی گذاشته موجبات دلگرمی ایشان را فراهم میسازند.

اکنون چند سال است غیر از روزهای دو شنبه در سایر ایام هفته موزه ایرانباستان صبح و عصر بجهت تماشای عموم باز بوده حتی جمعه ها از ۲ بظهر تا یك بعدازظهر و ایام عید نوروز بطور معمول برای تسهیل بازدید علاقمندان مفتوح است و در هرموقع کارکنان موزه برای راهنمائی و ادای توضیحات جهت واردین و تماشاکنندگان آماده وحاضرند و تا کنون بهیچوجه در قبال حضور خدمتشان در روزهای تعطیل و ساعات خارج از وقت اداری توقع و تقاضای پاداش مادی نداشته بهترین پاداش ایشان توجه مردم حقیقت بین و صاحبان نظر بوده است.

امیدواریم اولیای معظم امور نیز برای موفقیت در راه حفظ و صیانت آثار و ابنیه تاریخی و جمع آوری مفاخر گذشته ایران همانطور که ازطریق رسمی و اداری هم مکرر تقاضا شده و بازهم تعقیب و اصرار خواهد گشت مخصوصا در قسمتهای زیرعنایت و توجه مخصوص ومساعد مبذول فرمایند:

۱ - رفع محدودیت سال مالی از اعتبارات مخصوص تعمیر ابنیه و آثار تاریخی که حقیقتا براثر وجود علت انقضای سال مالی میتوان ظرف نصف بیشتر وقت و همت کارکنان قسمت ابنیه تاریخی بیهوده صرف و اعتباراتیکه با خون دل حواله شده در بهترین فصل مساعد کار معطل و بی‌نتیجه میماند و در عمل خسارتهای نگفتنی تولید میکند.

۲ - تسریع در امر میدان مقابل موزه ایرانباستان که با تمام علاقه مقام شامخ سلطنت وجناب اشرف نخست‌وزیر و انجمن آثارملی وعموم اولیای محترم امور در پیچ وخم وزارتخانه ها و ادارات با تندی فوق‌العاده پیش میرود وتاهنگامیکه این میدان احداث نگشته نمای بی‌نظیر موزه در پشت ساختمان های نا مناسب مستور و مقابل آن وضع غیر شایسته که جلب توجه هر بیننده را میکند پدیدار بوده حقیقتا در قبال مشاهده شاهکار های گذشته ایران وضع روبروی سر در موزه تاثرآور و موجب سرافکندگی عموم مقامات مربوط است.

۳ - افزایش کامل اعتبارمربوط به تعمیر ابنیه ملی و تاریخی وحفاری و خرید اشیاء عتیقه و نفس وغیره.

بامید موفقیت بیشتر در خدمت باین آثار و برخورداری ازپشتیبانی مفید و مؤثر ارباب دانش و بینش از مزاحمت بیشتر خود داری مینماید.

محمد تقی مصطفوی
رئیس اداره کل باستانشناسی

دکتر رفیع امین

مراجعت کرده و مریض می‌پذیرد.

آ- ۲۹۶

مزایده فروش ۴ قطعه زمین واقع در اراضی خندق فخرآباد خیابان ۱۵ متری خورشید

شهرداری تهران چهار قطعه از اراضی واقع در خندق فخر آباد خیابان ۱۵ متری خورشید رابمساحت و حداقل بهاء ذیل ازطریق مزایده بفروش میرساند:

شماره قطعه	مقدار مساحت	حداقل بهاء	شماره قطعه	مقدار مساحت	حد اقل بهاء
۴۵	۲۶۰ مترمربع	۲۰۰ ریال	۴۹	۳۲۹ مترمربع	۲۰۰ ریال
۴۶	۳۱۷ «	۲۰۰ «	۵۰	۳۱۷ر۵ «	۲۰۰ «

طالبین می‌توانند یادریافت برك شرایط خرید و ملاحظه نقشه در اداره اموال و پرداخت مبلغ ۵۰۰۰ ریال بنام سپرده برای هر قطعه بصندوق اداره کل درآمد شهرداری پیشنهاد خود را بضمیمه قبض سپرده تا روز (۳۰ر۱ر۱۳۲۱) ساعت ده صبح در صندوق هیئت نظارت هزینه شهرداری بیندازند.

پیشنهاد های رسیده در روز مذکور ساعت ده ونیم باز وخوانده خواهدشد. شهرداری دررد وقبول یك یاکلیه پیشنهادها مختار خواهدبود مالیات مزایده وهزینه آگهی بعهده خریدار است درصورتیکه برنده مزایده ازتاریخ اخطار الی‌مدت دهروز بهای زمین مزبور را نپردازد سپرده او بنفع شهرداری برداشت خواهدشد.

خریدار بایستی ازتاریخ انجام معامله الی مدت سه‌ماه مطابق نقشه شهرداری اقدام بعمور وساختمان زمین‌های مزبور بنماید.

آ- ۳۲۶ شهردار تهران

کینورمینا Chinormina

دشمن معروف مالاریا نزودی وارد خواهد شد

آ- ۳۲۹ ۱-۳

در انجمن فرهنگی پروین روز بیستم دو کلاس ابتدائی

وسوم انگلیسی تشکیل ونام نویسی میشود. امیریه چهارراه معزالسلطان

آ- ۳۲۷

آگهی حراج

قسمتی از دارائی شرکت ورشکسته سهامی تاترو سینما ایران که عبارتست از مقدار زیادی صندلی معمولی وراحتی و کمدو نیمکت «میز تحریر» لوستر دکورهای سن پیراهن و لباس هنرپیشگان و پرده کرکر و کنتور برق وغیره‌می باشد ازساعت ۹ صبح روزجمعه ۲۱ فروردین ماه ۱۳۲۶ در محوطه پاساژ بهار خیابان لاله زار بمعرض حراج عمومی گذارده میشود.

طالبین خرید میتوانند برای ملاحظه صورت ریز اموال و کسب اطلاعات لازم هرروز در ساعات اداری بدفتر اداره واقع در خیابان لاله‌زار کوی اتابك مراجعه نمایند

اداره امور تصفیه ورشکستگی تهران

آ- ۳۲۸ ۱-۳

درمان سریع وقطعی سوزاك باپنی‌سیلین

درمان کامل شانکروسیفلیس - خیابان سپه مقابل پستخانه دکتر دانشگر

آ- ۳۱۰

اعلان مناقصه خرید ترانسفورماتور برق

اداره کل برق برای تامین برق شهر تهران تعدادی ترانسفورماتور سه فاز روغنی که حداقل قدرت آن ۱۵۰ کیلووولت آمپر باشد و بتوان در داخل نصب نمود و کلید های خود کار روغنی مربوطه تحویل تهران کارخانه برق (بیرون دروازه دوشان تپه) با مشخصات زیر خریداری می نماید.

۱- فشار قسمت قوی ۶۶۰۰+۵٪
۲- فشارقسمت ضعیف ولت ۴۰۰ر۲۳۰
۳- فرکانس ۵۰
۴- خنك شدن باروغن باداشتن ظرف روغن وروغن

شرایط مناقصه عبارت است:

۱- درپیشنهادات بایستی مشخصات کامل هرترانسفورماتور بترتیبی که دربالا ذکر شده است بعلاوه لوازم یدکی که هر ترانسفورماتور دارا خواهد بود وتلفات انرژی درآهن ومس ووزن هر ترانسفورماتور باروغن وبدون روغن وغیره تفکیکا ذکر شود.

۲- کارخانه سازنده هرترانسفور ماتور ومبداء حمل ومدت تحویل درکارخانه برق ذکر شود.

۳- قیمت ها بایستی برای هرترانسفور ماتور وهرکلید جداگانه تعیین گردد.

۴- پیشنهاد کنندگان بایستی بضمیمه پیشنهاد ضمانت نامه بانکی معادل صدی ۵ بهای پیشنهادی خود که تاآخر اردیبهشت ماه ۱۳۲۶ اعتبار داشته باشد بدهند تادرصورت اصابت مناقصه واستنکاف ازعقد پیمان مبلغ مذکور بنفع شهرداری ضبط شود.

۵ - پیشنهادات بایستی بضمیمه ضمانت نامه بانکی تاقبل از ساعت نه صبح روزشنبه ۲۹ر۱ر۲۶ صندوق هیئت نظارت هزینه شهرداری تسلیم گردد. پیشنهادات درجلسه همانروز باز وخوانده خواهدشد.

۶- حضور پیشنهاد دهندگان درجلسه مناقصه آزاد است.

۷- اداره برق دررد یاقبول یك یاکلیه پیشنهادات آزاد است.

۸- به پیشنهادات فاقدسپرده ترتیب‌اثر داده نخواهد شد.

آ- ۲۹۹ ۱-۲ اداره کل برق

صدی نود مجالس عروسی

ازکارتهای لوکس ما که بابهترین مضامین چاپ میشود تشکیل میگردد بیست وپنجسال است که توانسته‌ایم در نتیجه ابتکارات خوب این حسن شهرت را بدست آوریم مجالس عروسی خود را باکارتهای دعوت ما تشکیل بدهید برحسن سلیقه صاحب مجلس آفرین میگویند. تجارتخانه کاشانی چهارراه لاله‌زار - اسلامبول تلفن ۶۲۲۴ آ- ۲۲۲ ۱-۳

خیابان ری کتاب مجانی دوراه مهندس

اسنشل اول باضمیمه یك دیکسیونر که حالات مختلفه فعل با تلفظ را جداگانه نشان میدهد ازطرف آموزشگاه فردوس منتشر شد. اشخاصی که درخود کلاس مشغول تحصیل شوند کتاب مجانی است.

آ- ۳۰۷

خریداری میشود

سهام شرکت مقاطعه کاری نکا خریداری می‌شود - دارندگان سهام که مایل فروش باشند لطفا عصرها با تلفن شماره ۵۶۷۴ مذاکره فرمایند.

آ- ۳۰۲ ۱-۲

آگهی

باملاحظه مقررات رسمی اخیر از دارندگان سهام بعضی از شرکت های فرانسوی که در ایران اقامت دارندخواهش میشود که سهام نامبرده خود را قبل از بیست وچهارم اردیبهشت ماه ۱۳۲۶ (۱۵ مه ۱۹۴۷) بوسیله بانك ملی ایران یا بانك شاهنشاهی ایران درتهران برای «صندوق مرکزی ودایع وانتقالات سهام در فرانسه» ارسال دارند.

اشخاص ذینفع برای کسب اطلاعات بیشتر راجع بموضوع بالا میتوانند با سهام خود بدفتر مشاور بازرگانی سفارت کبرای فرانسه واقع در خیابان صبا کاشی شماره ۱۲۶ مراجعه فرمایند.

مشاور بازرگانی سفارت کبرای فرانسه درایران

آ- ۳۰۱

همه رقم لباس گت دامن و بلوز زنانه مدل ۱۹۴۷ وارد شد مغازه پیرایش

آ- ۳۰۸ ۱-۳

یك بار از کودکستان شهناز دیدن کنید

خیابان کاخ شمالی خیابان نورکمپر آ- ۲۹۷

بله ازکوچه یخچال هم راه دارد

در قلهك سه هزار متر زمین محصور با آب تامین شده بقیمتی که خریدار رضایت داشته باشد برای فروش موجود اسلامبول کارگذاری احدی تلفن ۴۶۶۵ آ- ۲۹۰

اتومبیل فروشی مدل ۴۷ کارنکرده

یکدستگاه ماشین استودبیکر مدل ۴۷ سواری خوش رنك برای فروش حاضر است طالبین رجوع فرمایند لول لاله زار نزدیك میدان سپه تلفن ۹۷۸۴

آ- ۲۸۹ به: بنگاه بازرگانی کوشان

انگلیس‌ها اکنون

اسرار جنگ زیر دریائی را فاش میکنند

روز چهارم ماه مه سال ۱۴۹۵ هنوز هزار و دویست زیر دریائی در دریا بود

از نخستین روز جنگ تا موقع تسلیم آلمان، هیتلریها با کشتیهای متفقین سخت می‌جنگیدند (نبرد اقیانوس اطلس) که با حوادث و وقایع حزن انگیزی توام بود و میتوان چندین جلد کتاب در خصوص آن نگاشت. سرتاسر با تشدد و ظلم و وحشیگری همراه بود منتهی نظریه علل نظامی آن فاجعه هولناك در زیر پرده اختفاء باقی ماند و کسی زجزئیات آن آگاه نشد.

اکنون نیروی دریائی بریطانیای کبیر در مقاله زیر گوشه ای از این پرده را که مدت شصت و هشت ماه تمام حملات زیر دریائی های آلمان و تعرضات کشتیهای متفقین را پوشانیده بود بلند میکند.

روز چهارم ماه مه سال ۱۹۴۵ محض اینکه درساعت شانزده وربع دریاسالار «دونیتس» به تمام زیردریائی های آلمان دستور داد مخاصمه را ترك کنند و به ایستگاه خود بر گردند رؤسای نظامی متفقین نفس عمیق راحتی کشیدند زیرا اگر جنگ زیر دریائی بازهم چند ماهی طول می کشید احتمال میرفت آلمانیها در چند جنگ دریائی دیگر فاتح شوند و در نتیجه حصول پیروزی نهائی متفقین خیلی بتاخیر بیفتد.

دلیل این ادعا نتیجه ایست که نیروی دریائی بریطانیای کبیر از گزارشی که اخیرا در خصوص نبرد اقیانوس اطلس منتشر کرده گرفته است مدت شصت و هشت ماه بین نیروی دریائی متفقین و نیروی دریائی آلمان برای بدست آوردن تفوق دریائی نبرد سختی در گیر بود و لاینقطع ادامه داشت.

دوازده ساعت پس از اعلام شدن جنگ کشتی «آتنیا» متعلق به نیروی دریائی متفقین از در خورد و در آخرین شبی هم که بموقع ترك مخاصمه باقیمانده بود دو کشتی از کشتیهای متفقین که در حقیقت آخرین کشتیهای آنها بود در (فیرت آف فورد) از در خورد.

با وجود بمباران های مخوف و شدید نیروی هوائی متفقین که رشته وسائل حمل و نقل را در آلمان بکلی از هم گسیخت و کارخانه ها و ایستگاههای زیردریائی آنرا منهدم ساخت نیروی زیردریائی آلمان کشور پس از وقفه موقتی که در ۱۹۴۳ در توسعه اش روی داد لاینقطع و بعظمت میرفت و بر عده زیردریائی های آلمان روز بروز افزوده میشد و آلمان تسلیم نمیشد. نمونه های جدید زیردریائیکه از زیردریائیهای سابق نیرومندتر بودند و میتوانستند چندین ماه متوالی در دریا بمانند به آب میافتادند و خط آمد و شد را بین اروپا و امریکا قطع میکردند و در نتیجه روزی میرسید که کشتی های دریائی و هوائی متفقین بواسطه عدم وجود سوخت از کار میافتادند.

زیر دریائی یا دشمن شماره یك ملل متفق

نبرد اقیانوس اطلس مخصوصا مبارزه‌ای بود بازیردریائی های آلمان ولی هیچ یك از ملل متحارب بهیچوجه از جریان این مبارزه آگاه نبود زیرا نظر بعامل سوق الجیشی و نظامی هیچ کدام از طرفین متخاصم حاضر نبود جزئیات این نبرد شصت و هشت ماهه را افشاء کند و تصمیم داشت حتی کمترین و جزئی‌ترین اطلاع و خبر را که ممکن بود مورد استفاده دشمن و سبب جلب نظر او شود فاش نکند.

بهمین علت، آلمانیها بیوسته اعتماد و اطمینانشان بزیردریائیها بود غافل از اینکه تمام، بهمدتی بود در آب غوطه میخورد.

از طرف دیگر متفقین هم دائما در انتظار رسیدن کشتیهائی نشسته بودند که در اعماق اقیانوس اطلس آرمیده بود.

در هر حال این جنگ یك جنگ خدعه و تزویر بود که هریك از دو طرف متخاصم نوبت بنوبت ابتکار آنرا در دست میگرفت و نه فقط روی دریا بلکه در هوا و در آزمایشگاهها نیز که علماء و دانشمندان اسلحه های جدید و وسائل مبارزه با آنها را تهیه میدیدند جریان داشت.

معهذا در آغاز جنگ ستاد های ارتش متفقین کاملا متوجه خطر زیر دریائیها بودند.

روز سوم ماه سپتامبر سال ۱۹۳۹ آلمان فقط هفتاد و پنج زیردریائی جدید در خدمت خود داشت ولی دریاسالار دونیتس از همان زمان صلح «جنگ زیردریائی» خود را تهیه میدید.

چندین کارخانه برای ساختن زیردریائی در خفا ایجاد شده بود و از ماه ژانویه سال ۱۹۴۰ شروع بکار کرده بودند.

پس از شکست فرانسه حتی در کارخانه های کشتی سازی هلندی و فرانسوی هم زیردریائی ساخته میشد و باین ترتیب در سال ۱۹۴۰ بر عده زیردریائیهای رایش صد و احد و در سال ۱۹۴۱ دویست واحد افزوده شده بود و در آخر همین سال آلمان چهارصد و هشتاد و پنج زیردریائی را در اختیار داشت که شصت و هشت تای آنها ایطالیائی بود و روز چهارم مه سال ۱۹۴۵ بیش از هزار و دویست زیر دریائی دریاها را می شکافت.

نخستین زیردریائیهائی که پس از سال ۱۹۳۸ بآب انداخته شد از دو نمونه بودند یکی نمونه «پانصد تنی» که شعاع عملش آنها بیازده هزار میل میرسید و دیگری «هفتصد و چهل تنی» که شعاع عملشان پانزده هزار میل بالغ میشد.

مدتی بعد «رزمناوهای زیردریائی» در صحنه عمل ظاهر شدند که سرعتشان با آنکه تا حدی تقلیل یافته بود به بیست و پنج هزار میل میرسد و یکی از آنها بنام «۱۸۸ — لما» مدت یکسال یازده روز کم در دریا مانده و از این حیث رکورد را شکسته بود.

این مسافرتهای «دور و دراز» فقط بکمك نفت نش هائیکه سوخت زیردریائیها را تامین میکردند ممکن بود اما زیردریائیهای کوچك پانصد تنی هم می‌توانستند مدت سه ماه متوالی در دریا بسر برند.

حمله زیر دریائی و بحران روحی

حمله شدید زیردریائی فقط در سال ۱۹۴۱ که کارخانه های آلمان توانستند ماهی بیست زیردریائی بسازند آغاز گشت و تاثیر آنها ابتداء برای متفقین خیلی شوم بود چنانکه در ماه مارس وینستون چرچیل در یکی از احکام محرمانه‌ای که صادر کرد باین قضیه اعتراف نمود و گفت:

«کاروانهای دریائی ما قطعه قطعه شده‌اند. ما باید بهر قیمتی است در چهار ماه آینده مجددا ابتکار و اداره عملیات را بدست بگیریم وگرنه رابطه یا بامنابعی که در آنطرف اقیانوس اطلس داریم قطع خواهد شد.»

در همین وقت خساراتی که از طرف زیردریائیها به متفقین وارد میشد رو بتزاید میرفت و رفته رفته عده کشتی هائیکه غرق میگشت از حد تصور خارج میگردید چنانکه در ماه نوامبر سال ۱۹۴۲ صد و سی و چهار کشتی که ظرفیتشان رویهمرفته به بیش از هشتصد هزار تن میرسید غرق شده بود.

اما از همین وقت نتایج اقداماتیکه متفقین برضد عملیات زیر دریائیهای دشمن بعمل آورده بودند ظاهر شد و منحنی تلفات و خساراتی که به کشتیهای متفقین وارد میآمد دائما رو به تنزل میرفت و اینحال تا ماه دسامبر سال ۱۹۴۴ ادامه داشت و از این تاریخ ببعد مجددا منحنی تلفات و خسارت رو بصعود گذاشت.

مبارزه با زیر دریائیها آسان نبود زیرا فرماندهی نیروی زیردریائی آلمان پیوسته تاکتیك خود را تغییر میداد.

در آغاز جنگ زیردریائیها بطور غیر مرتب و دور از هم عمل میکردند سپس «دونیتس» «تاکتیك دسته جمعی» را معمول داشت و آن عبارت بود از اینکه یك یا چند دسته زیردریائی را در محلی که کاروان دریائی مجبور بود عبور کنند جمع میکردند و بعد هنگام شب بکاروان یورش میبردند باین نحو که تمام قوای خود را متوجه بزرگترین کشتی های کاروان مینمودند بالاخره هنگامیکه رزمناوهای زیردریائی در صحنه کارزار ظاهر شدند و توپهای صد و پنجاه و توپخانه ضد نیروی هوائی خود را بکار انداختند متفقین دچار اوضاع تازه‌ای گردیدند.

بحران روحی شدید

در خلال این احوال دانشمندان و متخصصین فنی نیروهای دریائی متفقین تمام هم خود را مصروف داشتند تا بلکه برای دفع زیردریائی های آلمان اسلحه های موثری بیابند.

در حدود ماه ژوئن سال ۱۹۴۳ فعالیت آنها قرین موفقیت گشت و از این تاریخ ببعد آلمانیها که در طی دو سوم مدت جنگ ابتکار عملیات را در دست داشتند مجبور شدند تاکتیك خود را عوض کنند و وضع دفاعی بگیرند.

معهذا عده زیر دریائیهائیکه از کارخانه های آلمان بیرون میآمد دائما رو بافزایش بود بنا بر این باید گفت که آلمانیها در انموقع دچار نقصان زیر دریائی نبودند بلکه یك بحران روحی سختی درمیان آنها و بخصوص در بین افسران نیروی زیر دریائی آلمان پدید آمده بود.

فرماندهان کهن سال و قدیمی زیردریائیها که از آغاز جنگ در تمام دریاها رفت و آمد میکردند در آن وقت مرده بودند و جانشینان آنها جوان و بی تجربه بودند، نه روحیه قوی داشتند و نه شجاعت و شهامت، چنانکه اغلب اوقات زیر دریائیها بعد از یك جنگ مختصر و حتی بی آنکه جنگی بکنند در مقابل یك هواپیمای «لیبراتور» تسلیم میشدند باین نحو که پس از سقوط نخستین بمبی که نزدیك کشتی فرود میآمد فرماندهان زیر دریائیها امر بتخلیه آنها میدادند در صورتیکه در زمان «پیرین» و «چیپك» و «کرچمیر» که هریك از آنها لااقل سی کشتی متفقین را غرق کرده بودند و تمام آن‌ها در حین مبارزه جانداده بودند چنین واقعه‌ای اتفاق نمیافتاد.

هردفعه که یك زیر دریائی تسلیم میشد تمام ملوانان و درجه داران افسران خود را که در کمال رغبت و در نهایت شتاب تسلیم شده بودند بباد بحث میگرفتند.

آگهی مزایده

نظر باینکه خودروهای جدید برای اداره باربری ارتش وارد گردیده و تعدادی کامیون فرسوده و اتومبیل سواری و دستگاه تراش و غیره را بطریق حراج بفروش میرساند داوطلبان میتوانند برای شرکت در جلسه حراج بکارگاه شماره ٤ واقع در عشرت آباد در ساعت ۳ بعد از ظهر روز بیست و دوم فروردین ماه ۱۳۲۶ حضور بهمرسانند. کلیه عوارض گمرکی و مالیات و غیره بعهده خریدار خواهد بود.

آ—۲۸۷ ۲—۳ اداره باربری ارتش

RADIO-MALT

رادیومالت یا معجون حیاتی

رادیومالت ساخت انگلستان دارای ویتامین‌های A—B1—B2—D بوده شیرین و خوش مزه و گوارا است.

رادیومالت در تمام فصول حتی در مناطق گرمسیر قابل مصرف است.

رادیو مالت را به اطفال خود بدهید و بدن آنها را از همه گونه امراض بیمه نمائید.

رادیو مالت — برای مادران شیرده و اشخاص ضعیف بهترین دارو است

رادیومالت — چهره را گلگون — بدن را فربه — خستگی دماغ را برطرف مینماید.

مرکز فروش تمام داروخانه های کل وجزء کشور آ—۲۱۷ ۲—۵

اتحادیه‌ها چگونه تشکیل میشود

بقیه از صفحه پیش

ماده ۱۱ — باتحادیه های زیر از طرف وزارت کار و تبلیغات و یا نماینده آن گواهی تاسیس داده نخواهد شد:

الف — اتحادیه‌ایکه نام آنرا با نام یکی از اتحادیه های ثبت شده دیگر بتوان مطابقت داد.

ب — اتحادیه‌ای که اساسنامه آن با مقررات ماده ۱۲ تطبیق ننماید.

ماده ۱۲ — اساسنامه هر اتحادیه باید لااقل حاوی نکات زیر باشد:

۱— نام

۲— نشانی محل

۳— منظور از تاسیس

٤— شرایط عضویت

۵— تعیین حدود فعالیت اتحادیه از حیث منطقه عمل و شغل یا حرفه.

٦— طرز اداره امور اتحادیه.

۷— وظایف مجمع عمومی و طرز تشکیل و عمل آن.

۸— طرز انتخاب و وظایف و حدود مسئولیت هیئت مدیره یا هیئت عامله.

۹— طریق انتخاب اقلا سه نفر اعضاء مالی با شرح وظایف و حدود مسئولیت و اختیارات آن‌ها.

۱۰— طریقه نظارت نسبت بکلیه درآمد و هزینه اتحادیه و نگاهداری و بازرسی حساب‌های آن.

۱۱ — پیش بینی طریقه رسیدگی بحسابهای اتحادیه از طرف اعضا

۱۲ — طرق بکار انداختن وجوه اتحادیه — نگاهداری اموال.

۱۳ — تعیین مراجع صلاحیت دار برای انتصاب یا انفصال کارمندان موظف اتحادیه و پرداخت حقوق آن‌ها.

۱٤ — پرداخت حق عضویت.

۱۵ — حق مطالبه و وصول وجوه فوق العاده از اعضاء اتحادیه بمنظور تامین هزینه های مخصوص در موارد استثنائی (مانند، جشن، عزا، تعاون و امثال آن‌ها).

۱٦ — طریق کمك هائیکه اتحادیه با اعضاء خود از قبیل حقوق ایام اعتصاب یا حقوق ایام دیگری که کارگر در نتیجه اختلاف با کارفرما بیکار هزینه مخاصمت قضائی در مسائل مربوط باستخدام و حقوق ایام ناخوشی و بیکاری و غیره» خواهد نمود.

۱۷ — مقررات انضباطی مربوط باعضاء و طرز اجرای آن.

۱۸ — شرایط اقدام باعتصاب با تحریم لزوم تحصیل اجازه هیئت مدیره.

۱۹ — مقررات مربوط بشکایات اعضاء و طرز رسیدگی آن از طرف سازمان های وابسته باتحادیه و یا هیئت مدیره و یا مجمع عمومی اتحادیه.

۲۰ — شرایط تغییر اساسنامه.

۲۱ — مقررات مربوط بانحلال اتحادیه.

۲۲ — تعیین شرایط اتحاد یا الحاق یا ائتلاف اتحاد با اتحادیه های دیگر.

۲۳ — طرز تشکیل مجامع فوق العاده و اختیارات آنها.

ماده ۱۳ — اتباع خارجی نمی توانند در اتحادیه ثبت شده‌ای دارای شغل یا مقامی باشند.

ماده ۱٤ — هر اتحادیه ثبت شده موظف است حساب‌های خود را در دفاتر بلمپ شده نگاهداری کرده و هر شش ماه یکبار ترازنامه خودرا تنظیم و منتشر نماید و یك نسخه از آن را برای اطلاع وزارت کار و تبلیغات یا نماینده آن ارسال دارد.

وزارت کار و تبلیغات یا نماینده آن ترازنامه اتحادیه را در حدود مواد مندرجه در اساسنامه اتحادیه رسیدگی نموده و هر گونه بازرسی که از نظر حفظ منافع اعضای اتحادیه لازم بداند بعمل خواهد آورد.

ماده ۱۵ — هر اتحادیه ثبت شده موظف است ترازنامه سالیانه عملیات مالی خود را در مجمع عمومی طرح نموده پس از تصویب آن در ظرف مدت یکماه گزارش کامل درآمد و هزینه های سال مالی خود و صورت دارائی و دیون و سپرده های اتحادیه را با ضمائم و رونوشت قطع نامه مربوط بامور مالی بوزارت کار و تبلیغات یا نماینده آن تسلیم نماید.

ماده ۱٦ — درصورتیکه اتحادیه برخلاف ماده (۲۱) مقررات این آئین نامه رفتار کند و همچنین اگر پس از تشکیل از حقوق و حدود مشخصه تجاوز نماید و یا موجبات اخلال امنیت را فراهم کند وزارت کار و تبلیغات یا نماینده آن بوسیله دادستان از دادگاه شهرستان محل برحسب موارد تقاضای انحلال یا تعطیل از یکهفته تا یك سال آن اتحادیه و تجدید انتخاب هیئت مدیره را خواهد نمود.

ماده ۱۷ — درصورتیکه اتحادیه ثبت شده در مدت دو سال در حال تعطیل اختیاری مانده باشد وزارت کار و تبلیغات یا نماینده آن در ظرف دو ماه مراتب را بهیئت مدیره اتحادیه اخطار خواهد نمود اگر پس از انقضاء مدت یك ماه از تاریخ آخرین ابلاغ باز هم اتحادیه بحال تعطیل ماند وزارت کار و تبلیغات اتحادیه را برسمیت نخواهد شناخت.

ماده ۱۸ — صدور گواهی نامه و اعلام شناسائی اتحادیه از طرف وزارت کار و تبلیغات یا نماینده آن مجانی خواهد بود.

ماده ۱۹ — هیچ کارفرمائی نمی‌تواند نسبت بشخص یا اشخاصی بعلت عضویت در اتحادیه بخصوص تبعیض قائل شود و هیچ کس نمیتواند بعنف یا تهدید شخص یا اشخاصی را وادار بعضویت در اتحادیه نموده یا مانع از عضویت او بشود.

متخلفین بحداکثر ۳۰ روز زندانی غیر قابل ایتیاع محکوم خواهند گردید.

ماده ۲۰ — وزارت کار و تبلیغات برای طرح و تنظیم اساسنامه و مقررات اتحادیه ها کلیه اطلاعات موجوده را در دسترس شخص یا اشخاص ذیعلاقه خواهد گذاشت و همچنین آنان را از طرز عمل و جریان امور مربوطه باین آئین نامه مطلع و بهر نحو مقتضی باشد آنها را راهنمائی خواهد نمود.

درخواست های راجع باینگونه اطلاعات و راهنمائی ها باید بعنوان وزارت کار و تبلیغات یا نماینده آن تسلیم گردد.

ماده ۲۱ — درمواردی که بموجب این آئین نامه وزارت کار و تبلیغات یا نماینده آن بایستی در ظرف مدت معینی نظریه خودرا اعلام نمایند هرگاه نظر وزارت یا نماینده آن ابلاغ نشود پس از انقضاء مدت تعیین شده رای و نظر وزارت کار و تبلیغات یا نماینده آن بنظر اتحادیه‌ها تلقی خواهد شد. پایان

آقایان پزشکان محترم و متخصصین بیماریهای آمیزشی

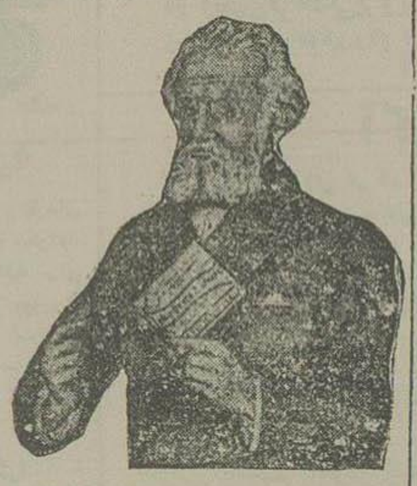

هرگاه بخواهید نام شما معروف و مشهور گردد.

هرگاه بخواهید بیماران شما راضی و ممنون باشند نئوبنزو بیسموت را تجویز نمائید که اثر آن قطعی و حتمی است

محل فروش در کلیه داروخانه های معتبر.

آ—۱۳۸٦۹ ۲—۲

انواع اسانس — عطر واقسام

برای توالت — شیرینی — لیموناد — مشروبات — داروخانه شرافت

خیابان سپه آ—۱٤۱۵۱ ۵—۸

زندانی — یک داستان واقعی جنائی

در شماره ۴۵۵ قصه

از زبان یکنفر محکوم بحبس ابد

-۲۴-

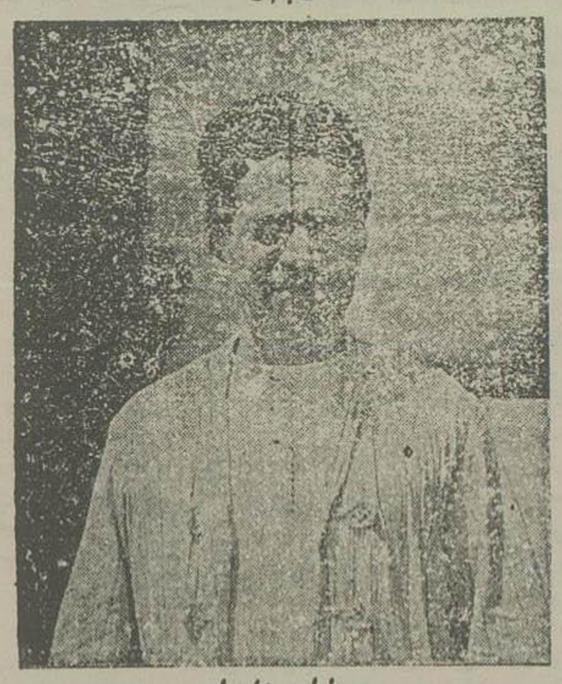

پایان داستان

داستان غم انگیز زندگی پر از رنج و تعب ماشاءالله حسینی در شماره پیش بپایان رسید ولی درحقیقت این ماجرا هنوز ناتمام است زیرا هنوز او پس از ۱٦ سال در زندان قصر بسر میبرد و معلوم نیست در آینده سرنوشت او چه خواهد بود.

هنگامیکه این داستان دلگداز چاپ میشد مکرر خوانندگان اطلاعات از نگارنده سئوال کردند که آیا این داستان حقیقی است؟ یا مولود خیال و اندیشه نویسنده است؟ با اینکه بدین سئوال در نخستین شماره پاسخ داده بودم اینك یکبار دیگر تاکید میکنم که این داستان سراپا حقیقت است و نویسنده مخصوصا سعی کردم از هرگونه پیرایه های داستان سرائی عاری باشد تا این شیوه برای خوانندگان پیدا نشود و اینك برای مزید اطمینان خوانندگان عزیز عکس او را هم که خبرنگار عکاس روزنامه تهیه نموده در اینجا چاپ میکنیم.

ماشاءالله هنگامیکه برای نگارنده درددل میکرد گفت در این مدت که من در زندان بسر برده‌ام مخصوصا در این دوره دموکراسی باچشم خود دیدم که بسیاری از قاتلین و راهزنان و دزدان مسلح را که محکوم بزندان ابد یا اعدام بودند عفو کردند و آزاد شدند باستثنای من که گویا تا ابد وقف زندانم درصورتیکه من جز دفاع از ناموس و شرف خود گناهی مرتکب نشده‌ام و هرقدر گناهم بزرگ باشد پس از اینهمه رنج و مصیبتی که در مدت ۱٦ سال در زندان کشیده‌ام شایسته عفو و بخشایشم. میگفت تا کنون چندین بار باداره حقوقی وزارت دادگستری نامه نوشته و تقاضای عفو خودرا نموده‌ام ولی هر بار جواب دندان شکنی بمن داده و مرا مایوس کرده‌اند و منتظر باین عذر شدند که چون یك بار مورد عفو واقع شده‌ای دیگر مجوز قانونی برای عفو تو نیست.

اگر منظور از عفویکه میگویند تبدیل مجازات اعدام من به حبس ابد است خدا شاهد است هزار بار ترجیح میدادم که مرا اعدام کرده بودند و ماهها و روز ها در زندان بندر عباس و مجرد بسر نمیبردم.

این چه عفویست که شانزده سال مرا مجبور بتحمل اینهمه رنج و مشقت کرده اند و این چه بخشایشی است که هزار بار مرا از زندگی بیزار کرده است؟!

ماشاء الله میگفت بسیاری از اشخاص را در اینمدت از زندان آزاد کردند که پس از بیرون رفتن از زندان مرتکب قتل ها و جنایت های بیشمار شدند و یاغیگری و راهزنی پیشه کردند ولی همین‌ها امروز بواسطه پول و مالیکه از یغما گری و آدم کشی بدست آورده‌اند در میان مردم و در نظر اولیای امور معزز و محترمند و ریاست و سروری بر طوایف و ایلات دارند اما من مسکین بواسطه اینکه زور و زری ندارم و بقال بینوائی بیشتر نبوده‌ام و حامی و پشتیبانی ندارم هنوز گرفتار زندانم.

میگفت: من فقط یك آرزو بیشتر ندارم و آن آرزو این است که پس از اینهمه رنج و بدبختی روزهای آخر عمر خود را در کنار فرزندم بگذرانم، دامادی او را که منتهای آرزوی منست ببینم و روزی چند در این جهان از نعمت آزادی بهره‌مند گردم

ماشاء الله پس از این سخن در حالیکه اشك از چشمانش سرازیر بود گفت: همه کسانیکه در زندان بسر میبرند، همه افسران و مامورین دولت که مرا می‌شناسند عموما تصدیق دارند که من اساسا یك کاسب بینوا میباشم که بآزار موری راضی نیستم.

اگر ناموس بدست من تباه شد در پیش عقل و شرع و وجدان کیفر عمل زشت خودرا دید و غیرت و ناموس پرستی محرك من در این جنایت بود و خدا شاهد است روح ملوس هم دیگر راضی نیست که من بیش از این رنج بکشم. او مدتها از این مقوله با من گفتگو کرد و سرانجام تقاضا کرد و قسم ها داد و التماس ها نمود شما که شرح حال مرا خواهید نوشت التماس کنید، تقاضا کنید، واسطه شوید، وسیله بر انگیزید که مرا به بخشند میگفت من خود، یقین دارم اگر اعلیحضرت همایون شاهنشاهی با آن قلب رئوف و مهربانی که دارند از سرگذشت من تیره‌بخت آگاه گردند امر به آزادی من صادر خواهند کرد و این ۱٦ سال شکنجه حبس و زندان را برای مجازات من کافی خواهند شمرد.

شما را بخدا کاری کنید که شخص شاهنشاه سرگذشت مرا بخواند و نظر عطوفت و مرحمت خودرا از فراز تخت سلطنت بگوشه زندان انداخته و یك پدر رنج کشیده و بدبخت را برای خاطر فرزند او آزاد نمایند.

نگارنده قول دادم که تمام درد دل‌های اورا در پایان داستان بنویسم و اکنون بقول خود وفا میکنم و آنچه را او درخواست نموده و گفته نوشتم خدا کند که این سرگذشت جانسوز همانطوری که او خواسته از نظر کسانی که ممکنست وسیله یا واسطه ای برای نجات او شوند بگذرد و ایکاش نوشتن این داستان موجب شود که اولیای امور از روی ترحم و شفقت باحوال اینمرد و علل جرم و جنایت او توجه نمایند و برای آزادی او اقدامی کنند. بنظر من گناه این مرد هرقدر سنگین باشد از هر جهت که اکنون فکر کنیم قابل بخشایش است تا شما خوانندگان چه نظری داشته باشید.

پایان — ع. جلالی

بقیه گزارشهای مهم دنیا

از صفحه دوم

دراطراف اختلاف مصر و انگلستان

رادیولندن- ازقاهره خبرمیرسد که کمیسیون قضائی که از طرف دولت مصر برای بررسی موضوع عرض قضیه اختلاف مصر وانگلستان در شورای امنیت ملل متفق ویادرشورای عمومی سازمان ملل متفق تشکیل یافته است در ۲۴ ساعت آینده تصمیم قطعی خودرادراین خصوص اتخاذخواهد کرد.

انتظار میرود کابینه مصرامشب تشکیل یابد و گزارش این کمیسیون را مورد بررسی قرار دهد.

محافل سیاسی مطلع قاهره پیش بینی میکنند که دولت مصر دراین خصوص بشورای امنیت ملل متفق مراجعه خواهد کرده واین مراجعه در خلال «۱۰» روز آینده عملی خواهدشد.

دولت مصر بدوی پاشا نماینده خود را در دادگاه داوری بین المللی بقاهره احضار نموده که دراین باره باوزیر بدا گره بردازد انتظارمیرود مشارالیه تاروز «۱۰» آوریل نتونی وارد قاهره بشود.

نمایندگان دولت مصر در یونان

رادیوخاور نزدیك - ازقاهره خبر میرسد که ملك فاروق پادشاه مصر یك هیئتی بریاست شاهزاده عمرابراهیم انتخاب نموده تا بآتن رهسپارشده و تعزیت ملت ودولت مصررا بدولت و ملت یونان بمناسبت فوت ژرژ پادشاه یونان ابلاغ نماید ودر مراسم تشییع جنازه پادشاه متوفای یونان بیزشرکت نماید.

رادیو لندن-ازجمله شخصیتهای مهمی که در مراسم تشییع جنازه ژرژ دوم شرکت خواهد نمود.

ملکه هلن مادر میشل پادشاه رومانی ونمایندگان پادشاه انگلستان ومستر ترومن رئیس جمهورامریکاوعده زیادی ازرجال مهم وعالیمقام اغلب کشورهای مختلف جهانی خواهندبود

پادشاه جدیدیونان مقررداشته که بهای کلیه دسته گلهائیکه ازطرف اشخاص یامقامات مختلف قرار است برجنازه فقید گذارده شود- بطور اعانه به خانواده‌های آسیب دیده یونان داده خواهد شد.

وزیر خارجه نروژ درآنکارا

رادیوآنکارا-وزیر امورخارجه نروژ که برای گردش در کشورهای خاورنزدیك وخاورمیانه اقدام بمسافرت کرده است.

پریشب بآنکارا وارد شد ودر این دوروز بیازدیداماکن تاریخی و قدیمی آنکارا پرداخت.

مشارالیه دیروز باهواپیما از آنکارا بطرف نروژ رهسپار شد.

وی هنگام مسافرت خود اظهار داشت که مسافرت دراین کشورها بهیچ نحو جنبه سیاسی نداشته است.

راه دریائی بین ایتالیا وترکیه

رادیوآنکارا- ازرم خبرمیرسد که یکراه دریائی جدید بین ایتالیا و ترکیه برقرار شده است که نشینها ازراه تریست بیندرهای مصروفلسطین وسپس بترکیه رفت وآمد خواهند نمود.

دراین راه کشتیهای ایتالیا به مسافرت خواهند پرداخت.

ملل آسیا باید برای سعادت آینده خود جدیت نمایند

رادیو خاورنزدیك- از دهلی خبر میرسد که نماینده دولت چین در کنفرانس ملل آسیائی در چین پیغبرنگارخبر گزاری فرانسه اظهار داشته که کنفرانس دهلی خدمات مفیدی بملل آسیا نمود زیرا بوسیله این کنفرانس ملل مختلف آسیا با همدیگر آشنائی کامل پیدا کردند واین کنفرانس سبب این آشنائی شد. چنانچه این آشنائی بین ملل فقط منحصر بقاره آسیاباشد وشامل کلیه ملل جهان گردد. بطور حتم مفید تر خواهد بود.

کنفرانس ملل آسیا در دهلی مرحله جدیدی را در تحولات امور کشورهای آسیا بوجود آورده است ومن معتقدم که ملل آسیاباید فقط درامور تمدن قدیم وفلسفه بحث ننمایند بلکه باید پیوسته نظرشان متوجه آینده باشد وبرای سعادت آینده کشورخود مانند چین فعالیت نمایند وباین امراهمیت [illegible]

سازمانهای کارگری در ایران

بقیه از صفحه اول

کارمندان آن شده است.

گفته میشود که فعلا بین رهبران کمیته مرکزی اختلافاتی وجوددارد.

برای جلوگیری از اضمحلال کمیته مرکزی دراوائل ژانویه اعلام داشت که بهیچ حزب سیاسی بستگی نداشته وهدف آن فقط حفظ حقوق کارگران ومتابعت ازاساسنامه خود میباشد.

ولی حالااظهار میشود که بین خود رهبران کمیته مرکزی اختلافاتی بوده در هرحال این نکته قابل انکار نیست که اتحادیه های دیگری نیز درحال توسعه میباشد تنها در تهران مدعی هستند که بیش از بیست وپنجهزار نفرکارگرعضواتحادیه های دیگرشده اند.

اسناد ومدارك وعکسهائی قرار است به نمایندگان فدراسیون اتحادیه های کارگران جهانی ارائه گردد که بآنها بفهماند عدم نظم و اعمال غیر قانونی مالی واداری مخالف منافع ایران وکارگران ایرانی است.

میزان موقعیت دولت ایران در وضع قوانین اجتماعی و کارگری در دوماهه گذشته خیلی قابل توجه بوده است.

قانون کار که درتاریخ ۱۸ مه ۱۹۴۶ بتصویب هیئت وزیران ایران رسید اولین قدمی بود که بطرف وضع قوانین کلی که شامل کلیه جنبه‌های مناسبات کاروصنایع ازقبیل شرائط استخدام - رفاه اجتماعی - آسایش صنعتی - بهداشت و سلامتی میباشد برداشته شد.

موادمهم این قانون عبارت است ازتعیین ۴۸ ساعت کاردرهفته محدود کردن ساعات اضافه کاروتعیین اینکه برای اضافه کار ۳۵ درصد از دستمزد معمولی بایستی زیادتر پرداخت گردد ۱۵ روز مرخصی با حقوق برای کارگرانیکه یکسال تمام دریك کارخانه خدمت کرده‌اند تعیین ۶ روزتعطیل عمومی درسال باحقوق و قید این ماده‌مهم که هر نفر کارگر حق دارد یکروز در هفته استراحت داشته و دستمزد خود را دریافت دارد.

شرائط مخصوصی برای استخدام بانوان وخردسالان مقرر گردیدوبر حسب مقررات سازمان کارگران بین المللی کارهای شبانه برای نامبردگان ممنوع شده است، مواد دیگر برای جلوگیری از اخراج کارگران بطور دلخواه ودادن حق بآنها برای رجوع وشکایت بمقامات مستقل قید شده‌است بیمه اجتماعی طبق قانون کار که تشکیل سازمانهای بهداشتی درکارخانجات پرداخت و کمك هزینه ومدد معاش و حقوق بازنشستگی وهزینه کفن ودفن وغیره میباشد تامین گردیده است - یك درصد ازحقوق کارگران ودو در صد ازحقوق کارمندان توسط کارفرما برای تامین این قسمت اختصاص داده شده‌است.

این قانون توسعه مناسبات راباین کارگر وکارفرما تائید کردوتشکیل اتحادیه های کارگری را تشویق مینماید و برقراری اجباری شورای کارخانجات را درکلیه تاسیسات صنعتی وهمچنین تشکیل هیئت هائی برای حل اختلافات وحکمیت راتصریح نموده است.

تصمیم دولت دائر بر پیروی از قانون کار و زندگی بنا بر این شد که تمام مواد قانون تا ۱۲ ماه دیگر یعنی تا ۱۸ ماه مه ۱۹۴۷ بموقع اجرا گذارده شود.

درضمن دستوراتی بزودائر بتشکیل شورای عالی کار برای وضع قوانین ومقررات وبررسی مسائل کاردر ۷ اوت ۱۹۴۵ صادر گردید.

مقررات حداقل دستمزد پزشایان توجه است زیرااین مقررات اولین قدمی بوده که درایران درموردبکار بردن اصول اساسی ماده ۴۱ اساسنامه سازمان جهانی کار برداشته شده در این ماده‌متذکر گردیده که کارگران باید دستمزدی دریافت دارند که بنابر زمان ومکان تامین زندگی راحتی برای آنها بنماید.

دولت ایران جدولی تهیه کرده که درآن حداقل غذاولباس ووسائل زندگی که برای یك کارگر معمولی بازن ودو فرزند جوانش لازم است تعیین شده.

تحت مقررات دستمزد زن ایرانی که کار یك مرد را در کارخانه انجام دهدهمان دستمزد مردرادریافت میکند.

وزارت کار و تبلیغات که زیر نظر مظفرفیروز (اکنون سفیرایران در مسکو است) تشکیل گردید اکنون تحت نظراحمد آرامش توسعه یافته وادارات استخدام در ۸ ناحیه صنعتی کشور بازشده و درآتیه نیز برعده آن خواهدافزود شورای کارگاهها که بموجب قانون پیش بینی شده در مراکز مهم صنعتی و همچنین درکارخانهائی که بیش از ۲۰ نفرکارگر دارند تاسیس شود درحال توسعه وتزاید بوده و در بعضی جاها منجمله تهران واصفهان عده‌ای ازآنها شروع بکار کرده است.

درلت نیز برای سرکوب وتبوته درکارخانه‌های دولتی تنباکو وشکر و برق تهران شورا دائر کرده است اخیراً اعلام گردیده که درتهران ۵۶ شورای کارخانه دائر ومشغول کار است و ازقرار معلوم درنتیجه مساعی آنها روابط مابین صاحبان کارخانه و کارگران بهترشده است.

قدم دیگر برای بهبود این روابط دائر کردن هیئت حکمیت وهیئت رفع اختلافات میباشد.

این هیئت ها بطور تساوی از نمایندگان کارگران و صاحبان کارخانه ها تشکیل شده چهار هیئت تهران مشغول انجام وظیفه بوده وتاحال ۱۶۰ جلسه محاکمه داشته اند که مربوط به ۱۵۳۷ کارگر بوده است.

وضعیت اتحادیه های کارگران در ایران هنوز نا معلوم است در تعقیب شکایتی که در نوامبر سال گذشته فدراسیون اتحادیه‌های کارگران دنیادائر بر توقیف و آزار اعضاء اتحادیه‌ها وجلوگیری از اجتماعات آزادشده بود وزیر کار و تبلیغات اعلامیه در جواب صادر نمود و اظهارداشت که از رؤسای کارگران آنهائیکه بازداشت شده اند کسانی بوده‌اند که تشخیص داده شده برضد مصالح وآسایش عمومی اقدام کرده‌و مسلح بوده اند همچنین علاوه کرد که تمام اجتماعات کارگری تا آنجا که قانون را محترم دارند آزاد بوده‌اندودرضمن اتهامی را که بر دولت و حزب دمکرات دائر بر جلوگیری ازتشکیل اتحادیه‌های قدیم وجدید بسته بودند انکار نمود

وزیر مزبورعلاوه نمود که دولت ایران بسیار خوشحال خواهدشد اگر نمایندگانی از فدراسیون اتحادیه‌های کارگران جهانی یاسازمان کارجهانی بایران آمده واوضاع را از نزدیك به بینند.

سخنرانی پزشکی

بیمارستان شوروی درایران
وانجمن روابط فرهنگی ایران
بااتحاد جماهیرشوروی
اعلان مینمایند
که روز دوشنبه ۱۷ فروردین ماه ۱۳۲۶ (۷ آوریل ۱۹۴۷) در تالار آموزشگاه پزشکیاری ومامائی بیمارستان شوروی کنفرانس علمی- پزشکی تشکیل وآقای دکتر ناصرشرفی در موضوع
«درمان سوزاك»
سخنرانی خواهند نمود.
تمام پزشکان شهرتهران
باین کنفرانس دعوت میشوند
برای اشخاصیکه بزبان فارسی آشنائی ندارند متن سخنرانی توسط دستگاه رادیو بروسی انتقال مییابد.
ورود آزاد
شروع ساعت ۸ بعدازظهر
آ-۲۸۴ ۲-۲

آگهی فقدان سند مالکیت

آقای سیدحسن مشکان طبسی با تسلیم یکبرك گواهی که شهود معتمد کتباونیزحضورا اظهارمشارالیه را تائید نمودند مدعی است سند مالکیت یك باغخانه پلاك ۴۲۸ واقع درخیابان البرزبخش ۴ که دردفتر ۱۱ ذیل صفحه ۳۶۹ بنام ایشان ثبت گردیده بدون انجام هیچگونه معامله مفقود گردیده درخواست صدورالمثنی خانه موصوفه وادارد وقوع معامله‌ای هم دردفتراملاك وپرونده منعکس نیست مراتب بدین وسیله آگهی میشود هر کس مدعی انجام معامله نسبت بخانه مذکوری باشد ازتاریخ انتشاراولین آگهی تا مدت شصت روزمدارك خودرا تسلیم داردوپس ازانقضاء مدت وفق مقررات المثنی صادرومستردخواهدشد.
رئیس دائره غرب ثبت املاك
آ- ۲۷۳ تهران - عسکری
آگهی نوبت اول ۲۶،۲۴،۱۶

کانون وکلاء دادگستری برای کتابخانه کانون

یکنفر کارمند که واجد شرایط زیرباشد استخدام مینماید:
۱- داشتن دیپلم متوسطه.
۲- داشتن یکی از زبانهای انگلیسی و فرانسه
۳- اطلاع ازماشین تحریر
۴- داشتن ضامن معتبر
۵- نداشتن سابقه سوء
ازداوطلبان خواهشمنداست تقاضای خودرا تابیست وپنجم فروردین ماه درطبقه سوم کاخ دادگستری بدفترکانون وکلاء تسلیم نمایند.
آ- ۳۱۲ کانون وکلاء دادگستری

آگهی مزایده نوبت دوم سنك گچ مسگرآباد

۱- وزارت دارائی اداره امتیازات ونفت ودرآمد معادن برهبندتن سنك گچ از معادن مسگر آباد را برای مدت پنج سال بطریق مزایده واگذارمینماید.
۲- حداقل حقوق نقدی دولت برای سال اول سه میلیون و دویست هزارریال میباشد.
۳- داوطلبان قبلا بایستی مبلغ یکصد وشصت هزارریال بعنوان ودیعه بصندوق اداره امتیازات ونفت ودرآمد معادن سپرده قبض صندوق و برك مشخصات وپیشنهاد چاپی دریافت دارنده
۴- نرخ فروش سنك درسرمعدن درتمام مدت اجاره ازهرسیصد کیلو ۱۲ ریال (نرخ سال ۱۳۲۵) تجاوز نخواهد کرد درصورت تخلف در اجراء این دستور وثبوت آن وزارت دارائی اختیارفسخ خواهد داشت.
۵- داوطلبان پیشنهادات خودرا درپاکت لاك ومهرشده که روی آن نوشته شده باشد «راجع بمزایده گچ مسگرآباد است» تهیه وتاآخروقت روز شنبه ۲۲ فروردین جاری بدفتراداره تسلیم نمایند.
۶ - پیشنهادات درساعت ۹ صبح روز یکشنبه ۲۳ فروردین باز و قرائت میگردد.
۷- پرداخت صدی پنج مالیات مزایده بعهده برنده مزایده است.
۸- پیشنهادانی که فاقد سپرده بوده یامشروط بشرط شود ویاپس از انقضای مدت برسد ترتیب اثرداده نخواهد شده
۹- مزایده حضوری بعمل نخواهدآمده
۱۰- حضور پیشنهاد دهندگان درجلسه مزایده ازاد ووزارت دارائی دررد وقبول یك یاکلیه پیشنهادات مختاراست.
آ- ۳۳۳ ۱-۳ اداره امتیازات و نفت ودرآمد معادن

ساعت‌های «سادا»

Montres «SADA»

دقیق، ظریف، مستحکم، ضد مغناطیس

ساعتهای مارك ساداساخت معتبرترین کارخانجات سویس ازهرحیث بی نظیر است باخرید یکدستگاه آن مدتها ازساعت بی نیاز خواهید بود-
محل فروش: تمام مغازه های ساعت فروشی
آ- ۱۹۰ ۱-۳

آگهی استخدام

جوانی ایرانی که سابقه ترجمه تجارتی زبان فرانسه داشته وماشین نویسی لاتین را خوب بداند یا فقط ماشین نویسی لاتین را خوب بداند نصف یا تمام روز استخدام میشود -تلفن ۹۳۴۷
آ-۳۴۷ ۱-۳

درمان قطعی سوزاك- شانکر- سیفلیس

دکتر نصرت الله بخور پزشك مخصوص بیماریهای مقاربتی-چهارراه سرچشمه
آ-۳۴۸

بدارندگان تعمیرگاه اتوهیل مژده میدهد که اخیراً معدودی ماشین سیلندر تراش وان نورمان شماره ۷۷۷س (VAN NORMAN CYLINDER BORING No 777S) واردگردیده تافرصت ازدست نرفته رفع احتیاج خود را ازاین حیث بفرمائید.
مرکزفروش: مغازه پاکارد خیابان سعدی.
آ-۳۵۲ ۱-۵

آگهی مناقصه

بانکملی ایران حبوبات مورد احتیاج خودرا بطریق مناقصه تحویل انبار بانك واقع در خیابان فردوسی خریداری می نماید.
داوطلبان ممکن است برای دیدن صورت ریز حبوبات مورداحتیاج وسپرده مربوطه ونمونه آنها وسایرشرایط بحسابداری اداره خواربارمراجعه نموده و در صورت تمایل بشرکت در مناقصه پیشنهاد خود را بضمیمه قبض رسید سپرده در پاکت سربسته تاروز دوشنبه ۳۱ فروردینماه جاری بدفتر اداره خوار بار تحویل داده و رسید دریافت دارند پیشنهادات واصله در روز سه شنبه اول اردیبهشت ماه ۱۳۲۶ ساعت ده صبح باز خواهد شدو پیشنهاددهندگان میتوانند در جلسه مربوط در اداره خواربار حضوربهم‌رسانند بانك ملی ایران دررد وقبول پیشنهادات مختار است
آ-۱۴۳ ۱-۲ بانکملی ایران

آگهی

بدین وسیله ازصاحبان سهام شرکت سهامی ریسندگی وبافندگی خوزستان برای حضوردرمجمع همگانی سالیانه دعوت میشود که روز جمعه یازدهم اردیبهشت ماه ۱۳۲۲ ساعت هشت صبح در محل دفتر کارخانه حضوربهمرسانند.

دستورجلسه
۱- استماع گزارش مدیران وبازرسان شرکت
۲- ملاحظه وتصویب ترازنامه واجازه تقسیم سودوبژه
۳- تجدید انتخاب هیئت مدیران وبازرسان شرکت.
بدیهی است آقایان شرکاء محترم یا نمایندگان آنان برای حضور در مجمع نامبرده مقررات اساسنامه رارعایت خواهند فرمود
شرکت سهامی ریسندگی وبافندگی خوزستان
آ- ۲۳۷ ۱-۲

اوقات زیارت دوستان

برای اینکه بواسطه نبودن منزل از درك فیض زیارت دوستان محروم نشوم هر هفته روز های سه شنبه از ساعت پنج الی ۷ و نیم بعداز ظهر برای زیارت دوستان معظمی که سرافرازم فرمایند در منزل خودواقع در انتهای شمالی خیابان کاخ پائین آماده میباشم. محمودنریمان
آ-۳۴۵

خوب و ارزان

اگر یکدفعه برای خرید برنج مراجعه کنید دیگر مشتری همیشه ما خواهید بود برنج‌های اعلی که هر کیلوئی بیست ریال میخریدید ۱۶٫۵ ریال پانزده ریالی هاهر کیسه ۱۰۰ کیلوئی ۱۲۰۰ ریال تحویل منازل.
در خیابان بوذرجمهری مشرق بانکملی بازار سرای جواهری انتهای کاروانسرا طبقه دوم حجره صنعتی زاده کرمانی.
آ-۳۵۳ ۱-۳

قابل توجه کلیمیان

بطوریکه کراراً بعموم دوستان و ارباب رجوع حضوراً بیان کرده‌ام این جانب بجهاتی از قبول دعوت دوستان و حضور بمجلس پانزدهم به نمایندگی ملت نجیب کلیمی معذرت خواستم اینك هم با مراجعاتی که از شهرستانها وتهران مکرر باینجانب می شود درنظراولیه خود باقی امیدوارم بتوانم از راههای دیگری بملت ایران خدمتگزار باشم اما چون بعضی ها خواسته‌اند چنانچه خود این جانب دعوت آن‌ها را قبول ننمایم کاندیدیگری یعنی شخص صالحی را که ازعهده انجام این امر خطیر برآید بآنها معرفی نمایم با مطالعه‌ای که دراین باب کرده‌ام فعلا صالح تر از آقای دکتر رحیم کهن مدیر دانشمند وبا کدامن روزنامه اسرائیل کسی را سراغ نداشته وبه دوستان و ذوات محترمی که در این باب از این جانب نظرخواسته بودند ایشان را که ازحیث شایستگی خدمت بملت را دارند معرفی در خاتمه موفقیت آقای دکتر رحیم کهن وعلاقمندان باصلاح امور و خدمت اجتماع را از خداوند متعال خواستارم.
نعمت الله فرهادی معاون انحصار دخانیات ایران
آ-۳۵۱

وارد شد

مالت کیلر ساده وباروغن - هیرونا الکزیر برموالریان - نئوهیاتکس هیاتکس ت- امپول کنین-قرص افدرین قرص دیژوکسین ناصرخسرو - سرای کاظمیه روبروی بانك عثمانی نمایندگی والور تلفن ۸۲۹۷
آ-۴۶ ۲-۲

تمدید آگهی مزایده

آگهی ۷۰۶۶ -۱۲٫۱۱٫۲۵ و ۷۵۳۳-۱۲٫۱۱٫۲۵ مربوط بفروش مستغلات دولتی نوشهر- البده صلاح الدینکلا و همچنین ویلاهای حسنکیف کلاردشت طبق شرایط مندرجه درآگهیهای صادره قبلی تا آخر روز شنبه ۱۲ اردیبهشت ماه ۱۳۲۶ تمدید میشود علاقه مندان بخرید ابنیه مورد فروش میتوانند بامراجعه بدفتراداره کل املاك در تهران کاخ وزارت بدارائی ویا دفتر اداره املاك کجوردر نوشهر شرایط مندرجه راملاحظه و پیشنهاد لازم تسلیم دارند. پیشنهادات واصله روز یکشنبه ۱۳ اردیبهشت ماه دردفتر اداره کل املاك وهمچنین دفتر اداره املاك کجور بازوقرائت خواهد شد.
رئیس اداره املاك کجور- نوشهر - مهندس ملیحی
آ-۳۳۸ ۱-۳

تقویم اطلاعات

۱ شنبه ۱۶ فروردین	۱۳۲۶
۱۴ جمادی‌الاول	۱۳۶۶
۶ آوریل	۱۹۴۷

اذان صبح ۹ ساعت و ۵۵ دقیقه
طلوع آفتاب ۱۱ ساعت و ۲۸ دقیقه
ظهر ۶ ساعت و ۱۶ دقیقه

بهای اشتراك

تهران و شهرستانها

سالیانه	۶ ماهه	۳ ماهه
۴۰۰	۲۱۰	۱۱۰

خارجه ۶۰۰ ۳۶۰

بهای آگهی هاسطری ۱۰ ریال

جای اداره خیابان خیام
عنوان تلگرافی: تهران اطلاعات
تلفون اداره ۴۶۲۴۰-۴۶۷۷-۵۵۷۹

درجه حرارت روز ۱۵ فروردین

ساعت	درجه	بالای صفر
ساعت ۱۳	۲۴٫	بالای صفر
ساعت ۲۱	۱۸٫	بالای صفر
حد اقل	۱۲٫۱	بالای صفر
حداکثر	۲۴٫۸	بالای صفر

دفتر روزنامه شوخی

ومنزل مهندس خوشنود بازارگاه مدیر روزنامه) یکوچه بزرك نظامیه کاشی ۴۴ انتقال یافت آ-۳۳۹

روزنامه کاریکاتوری شوخی

اردیبهشت منتشر می شود آ-۳۴۰

جوانی هستم ۲۰ ساله دارای تحصیلات چهار کلاس دبیرستان باداشتن سواد انگلیسی حاضرم دریکی ازادارات روزنامه‌ها یا بنگاه های ملی مشغول کارشوم.
طالبین بشماره ۸۰ راهنمای اطلاعات مراجعه کنند آ-۳۴۶

سرقت ۷۵۰ میلیون تومان جواهر

اخیرا ۲۵۰ میلیون دولار جواهر از پادشاه سابق انگلستان بسرقت برده‌اند روز درشنبه شرح این حادثه هیجان انگیز را در ترقی هفتگی مطالعه فرمائید و از ۱۰۸ هزارریال جایزه نقدی آنهم استفاده کنید
آ-۳۵۰

جریان اعدام پیشوای کردستان!

جریان مشروح ومفصل اعدام قاضی محمد - صدرقاضی سیف قاضی باعکس های آنها را روز دوشنبه در ترقی هفتگی خواهیددید بعلاوه از ۱۰۸ هزار ریال جایزه آنهم استفاده خواهید برد آ-۳۴۹

مجله بانو

شماره اول سال سوم مجله بانو با سازمان جدید و پشت جلد زیبای رنگی در ۳۶ صفحه با مطالب متنوع و جالب توجه هیجدهم فروردین ماه منتشر میشود مجله بانو باسازمان جدید خود مورد توجه تمام خوانندگان با ذوق قرار خواهد گرفت و علاقه آنان را بیش ازپیش جلب خواهد کرد.
آ-۲۱۲ ۳-۳

خبرهای کشور

مخابره تلگراف تسلیت

بمناسبت فوت اعلیحضرت ژرژ پادشاه یونان از طرف اعلیحضرت همایون شاهنشاهی تلگراف تسلیتی باعلیحضرت پادشاه جدید یونان مخابره گردیده است.

ونیز آقای سمیعی رئیس تشریفات وزارت امورخارجه بسفارت پادشاهی یونان درتهران رفته و بکاردارسفارت یونان ازطرف دولت شاهنشاهی ابراز تسلیت نموده اند.

شرفیابی

آقای نخست وزیر ساعت ۶ و نیم بعدازظهر دیروز بتهران ورود نمودند و بلافاصله در کاخ مرمر به حضور اعلیحضرت همایونی شرفیاب گردیده و تاساعت ۱۹ درحضور ملوکانه بودند.

چند نفر ازآقایان وزیران وعده از آقایان نمایندگان مجلس وجمعی از روزنامه نگاران تانزدیکی کیجسر باستقبال آقای نخست وزیر رفته بودند

عده زیادی از افراد حزب دمکرات نیز در کرج وتهران از آقای نخست وزیر استقبال کردند

درشورای عالی فنی وزارت راه

ساعت ده صبح امروز شورای عالی فنی وزارت راه باحضور آقای فروهر وزیر راه و آقایان مهندسین ومعاون آن وزارتخانه در وزارت راه تشکیل گردید طرحهای مربوط بساختمان راه آهن میانه - تبریز که توسط هیئتی از مهندسین اعزامی وزارت راه درمحل تهیه گردیده بود مورد بررسی ومطالعه قرار گرفت و بالنتیجه طرحی که بتصویب شورا رسید توسط آقای فروهر بهیئت وزیران پیشنهاد خواهد شد تابس از تصویب مرحله اجرا درآید.

ملاقات باوزیرراه

نماینده بازرگانی شوروی قبل ازظهر امروز آقای فروهروزیرراه را درووزارت راه ملاقات نموده وراجع براه آهن آذربایجان ومسائل دیگر مذاکراتی بعمل آوردند.

مراجعت وزیر دادگستری

آقای موسوی زاده وزیرداد دستری که بمعیت آقایان بوذری مدیر کل بازرسی، سیاسی رئیس اداره تصفیه، معید رئیس اداره مال الاجاره ها، مبنی معاون اداره بازرسی وهدایت معاون دفتر برای رسیدگی بامور داد دستری های اصفهان و شیراز به جنوب مسافرت نموده بودند بعداز ظهر امروز باهمراهان خود بتهران مراجعت کردند.

توجه بامر برق تهران

براثر توجه آقای نخست وزیر به امر برق تهران مقرر گردید آقای مهندس انصاری مجددا در اختیار بانك صنعتی ومعدنی قرار گیرند و تاانتخاب رئیس جدید برای برق تهران آقای مهندس شروقی معاون اداره برق تحت نظر آقای مشایخی شهردار تهران انجام وظیفه نمایند

انتخابات کلیمیان

ازفردا صبح تا مدت سه روز توزیع تعرفه واخذ آراء کلیمیان مقیم تهران درمسجد ملاحنیفاواقع درخیابان سیروس انجام خواهد گرفت کسانی که واجد شرایط رأی دادن می باشند میتوانند از ساعت ۹ الی ۱۲ و از ۱۵ الی ۱۸ بمحل مذکور مراجعه وآراء خودرا درصندوق بریزند.

تشکیل شرکت برای برق گرمسار

بنا بدعوت بخشداری وشهرداری گرمسار از معتمدین وخیر خواهان محل بمنظور تاسیس شرکت برق تاکنون بالغ برسیصد هزاریال جمع آوری و درشعبه بانك ملی ودیعه گذاشته شده است وعده‌ای هم تعهد پرداخت مبلغی را نموده‌اند که قریبا اقدام بخرید موتور ونصب آن میشود واهالی از نیروی برق استفاده خواهند نمود.

انتخابات شهر همدان

ازصندوقهای ۱ و ۲ و ۳ شهر همدان تاجمال ۵۴۰۹ برك قرائت گردیده واین آقایان حائز اکثریت میباشند آقایان عبدالله تنوی ۳۵۲۰ رای منصور قراگزلو ۲۱۷۲ رای تقی برزین ۲۰۶۷ رای حسین آشتیانی ۱۸۴۲ رای عباس اسکندری ۱۲۶۹ رای داشته‌اند.

جشن عید نوروز با حضور رئیس جمهورسویس

گزارشی که ازسویس باداره رسیده حاکی است که در عمارت جدید سفارت ایران دربرن بمناسبت سال نو ازطرف آقای بوروالی وزیرمختار ایران در سویس جشن مجللی با حضوروزراء نمایندگان سیاسی خارجی مقیم کشور سویس، کارمندان عالیرتبه وزارتخانه‌ها وعده زیادی از ایرانیان مقیم سویس برقرار بوده است.

سالن‌های سفارت ببهترین طرزی تزئین وبرای پذیرائی میهمانان آماده گردیده وچیزی که بیشتر باعث خشنودی خاطرشرکت کنندگان درجشن رافراهم نموده بوده تشریف فرمائی حضرت رئیس جمهور کشور سویس بجشن بوده است.

ازطرف آقای بوروالی وخانم ایشان از مدعوین که متجاوز از سیصد نفر بودند پذیرائی گرم ومجللی بعمل آمده ومجلس جشن عید نوروز تا سه ساعت بعداز نیمه شب بطول انجامیده است.

پذیرائی درسفارت شاهنشاهی

بطوریکه از بلژیك اطلاع میدهند روز نوروز آقایان افسران اعزامی و اتباع ایران مقیم بلژیك و جمعی ازمحترمین و مستشاران تدیمی بلژیك درایران در سفارت شاهنشاهی ایران در بروکسل حضور بهمرسانده و ازطرف آقای دیبا مستشار سفارت پذیرائی گرم ومجللی بعمل آمده است

حضور دروزارتخانه

آقای دکتراقبال وزیر بهداری که بهمراهی آقای نخست وزیر به لاهیجان عزیمت نموده بودند دیروز بتهران واردشدند وامروز از ساعت ۹ دروزارت بهداری حضور یافته و مشغول کار گردیدند.

مخابره تلگراف

آقای ابوالحسن اصفهانی رئیس هیئت نمایندگی بازرگانی هندوستان از دمشق تلگرافی به آقای صباح وزیربازرگانی وپیشه وهنرمخابره نموده وازمهمان نوازی ایشان هنگام اقامت هیئت بازرگانی درایران اظهار تشکر کرده‌اند.

تشکیل انجمن انتخابات فیروز آباد

انجمن نظارت انتخابات فیروزآباد روز ۶ فروردین تشکیل گردیده و آقایان حاج آقا خسروی - سید محمد امیریان - عزیز ناصری - سیدابوالحسن ایرانی - امان‌الله رهبر - سیدمحمد حسن امیری - محمد حسین مختار - عبدالعظیم خسروی - سید محمدباقر امیریان بسمت اعضاء اصلی انجمن انتخاب و شروع بکار نمودند.

رسیدگی بامور ادارات آمار شمال

آقای دکتر خلعتبری معاون فنی وزارت کشور که برای سرکشی و رسیدگی بامور ادارات آمار و ثبت احوال صفحات شمال مسافرت نموده بودند ادارات نقاط مذکور را بازدید کردند وبرای اصلاح امور ورفع نواقص وحسن جریان کارها دستورهای لازمه صادر و سرکز مراجعت نموده و از امروز در اداره کل آمار حاضرومشغول کار شدند.

فرمانده نیروهای مرزی

از طرف وزارت جنگ تیمسار سرلشکر مطبوعی بفرماندهی نیروهای مرزی منصوب ومشغول کار شده اند

افسران نیروی هوائی که در زدوخورد بابارزانی ها مجروح شده‌اند

سروان مصطفی موسوی درروز هشتم اسفندماه دردره قاسملو وستوان یکم تاجیفر افسر لشکریکم در دره گوگل روز ششم فروردین و ستوان یکم رئوفی افسر لشکر دوم دردره پیرناصر روز ششم فروردین وسروان هوائی عطاء الله جاوید هنگام پرواز روز دهم فروردین موقع زدو خورد قوای دولتی با بارزانیها مجروح گردیده و به تهران آورده شده اند مجروحین فعلا در بیمارستان بستری می باشند.

نماینده زرتشتیان

انتخابات حوزه انجمن زرتشتیان کرمان خاتمه یافته از ۸۴۰ برك آراء قرائت شده ۸۲۸ رای بنام ارباب کیو بوده است.

وزارت بازرگانی وپیشه و هنر به اتاق بازرگانی تهران جواب میدهد

بقیه از صفحه اول

درمدت کوتاهی انجام دهند.

باتوجه بدواصل فوق ومحدود بودن درآمدارزی ایران هرشخص مصلح ومطلعی بایدازعان نماید که عدم نظارت در امرواردات ومحدود نساختن مقدار انواع کالا های وارداتی بهیچوجه با مصالح عالیه ایران سازگار نیست ذکر این نکته نیز لازم است که هدف ووظیفه دولت همانطور که متضمن تنزل هزینه زندگی و رعایت مصرف کنندگان است درعین حال دولت ازسایروظایف مهم واساسی خود نمی تواند صرفنظر نماید و از جمله مثلا توازن درآمد و مصارف ارزی باید دقیقا در نظر گرفته شود.

۵ - نظارت در واردات بوسیله صدور موافقت نامه بخلاف آنچه مرور نموده اید یا جریان بازرگانی دنیا مباینتی ندارد و غیر از ایران کشور های مترقی دیگری هم هستند که بملاحظه رعایت مصالح عالیه ملی یاجهات اساسی دیگر واردات خودرا تابع مقرراتی نموده و تضییقاتی بمراتب شدید تر ازآنچه که در ایران قبل از جنگ وجود داشته ویا اکنون درصدد ایجاد آن هستیم برقرار نموده اند. پرداخت ۲۵ درصد ودیعه بانکی هم بازرگانی خارجی را بخلاف تصورشه دراحصار سرمایه داران بزرك داخلی یابیدانه در نمی آورد زیرا ۲۵ درصد مزبور قبلا هم بصورت سپرده (احیانا کمتر یابیشتر) از طرف تجار هنگام نشایش اعتبار بیانکهای مجاز داده میشد.

بعلاوه هیچ مانعی وجود نخواهد داشت که تجار کم سرمایه هم همانطور که تا کنون عمل مینموده‌اند اعتباراتی بمبالغ کوچکتر ودرحدود استطاعت مالی خودشان بکشایند و ۲۵ در صد همان مبالغ را سپرده بدهند.

وزارت بازرگانی اطمینان دارد که اگر با برقراری اصول ۲۵ در صد سپرده مضیقه و فشاری ایجاد شود صرفا متوجه سرمایه‌داران بزرك است که قبلا باتکای اعتبارات هنگفتی که دربانکها داشتند باه وده درصد ودیعه سفارش بخارجه میداده‌اند و دفاع شما خواه ناخواه ازمنافع آنها خواهد بود.

این مطلب را هم تذکرمی‌دهم که وزارت بازرگانی در نظر نداشته صرفا در مقابل ۲۵ در صد سپرده موافقتنامه واردات دراحصارسرمایه داران قرار بگیرد بلکه درنظراست که سهمیه هرکالا با رعایت این که احصار آن عملا در دست چند نفر معدود نباشد بین بازرگانان واقعی مرکز و شهرستانها عادلانه تقسیم شود.

۶ - اینکه نگاشته‌اید که فقدان یکدستگاه مرتب وبی نظر وبا تقوی برای اجرای مقررات لازم احیانا موجب تبعیض میشود و باقتصاد کشور لطمه وارد میآورد لازم میدانم تذکردهم که اگر این اصل در نظر گرفته شود باید دفتر تمام قوانین ومقررات کشور رایکباره شست وهرقدرمصلحت کشور نظارت در امری را ایجاب نماید به احتمال نبودن دستگاه صلاحیتدار از حفظ مصالح مسلم کشور صرفنظر نرود بدیهی است چنین فرضیه‌ای حتی یکنفر طرفدار در تمام دنیا ندارد بعلاوه دولت بهیچ مقام یا شخصی اجازه نمیدهد که باین قبیل توهمات دولت را از اجرای وظائف مسلمی که درمقابل اهالی کشوردارد باز دارد.

بنظر این جانب راه صحیح این استکه مردم درهرطبقه ومقام که باشند از دولت که تنها پشتیبانی بلکه نوع و اسنادها نمایند که معرفی که ضامن منافع جامعه ومصالح حال و آینده کشور است وضع و بموقع اجرا گذارد و بعد اگر درعمل ملاحظه شد که دستگاه مجری احیانا بی نظر و باتقوی نیست از آن جریان بدولت شکایت کنند و تغییر مقصدیان نا صالح را بخواهند این نکته را هم ناگفته نمیگذارم که اشخاص ودستگاهی که اکنون درووزارت بازرگانی ماموراجرای مقررات نظارت برواردات وصدور موافقتنامه هستند مورد تمایل اطمینان این جانب میباشند.

۷ - درخاتمه علاوه مینمایم که توهم شما راجع باینکه درتصمیم نظارت برواردات احیانا مطالعه کافی نشده مقرون بحقیقت نیست ولی وزارت بازرگانی صلاحیت دارد که مشاورین خودرا درچنین مطالعه‌ای آنطور که مصلحت میداند انتخاب نماید.

چون همانطور که درمقدمه ذکر گردیده تصمیم موردبحث پس از مطالعه کافی باتصویب جناب اشرف آقای نخست وزیر که همواره شخصا مراقبت درتامین مصالح عمومی میفرمایند اتخاذ گردیده وزارت بازرگانی نمیتواند به تقاضا ویااعتراض شما هیچگونه ترتیب اثری بدهد ویقین دارد اگر وقفه و تشنجی دراثر تحریکات یاسوءتفاهمات ایجادشده باشد بمجرد آنکه کار بـه جریان واقعی افتادوعامه ازچگونگی آن مستحضر شدند عموما ازتصمیم وزارت بازرگانی نهایت حسن استقبال راخواهند نموده

ونیز لازم میداند این نکته راهم تذکر دهد چنانچه بازرگانان وارد کننده بخواهند مقررات جدیدرامورد سوءاستفاده قرار بدهند مطابق مقررات قانون منع احتکارمورد تعقیب قرار خواهند گرفت.

ضمنا اگر اصول بهتری درنظر داشته باشید که واجد شرایط زیر باشد وبتواند نظارت دولت رادرامرواردات تامین نماید این وزارت با کمال میل حاضر است پیشنهاد اطاق بازرگانی تهران رامورد بررسی قرار دهد.

در چنین صورتی مقتضی خواهد بود باداره صلاحیتدار وزارت بازرگانی مراجعه فرموده و طرز عملی را که بیشتر مقرون بصحت میدانید پیشنهاد نمائید تا اگر پیشنهاد شما هدفهای اساسی را که نظارت بر واردات می باشد بنحو بهتری تامین نماید ومخصوصا متضمن رفاه و تسهیلات بیشتری برای بازرگانان و مصرف کنندگان باشد اقدام مقتضی بعمل آید.

بدیهی است تصمیماتی را که کمیسیون ارز اتخاذ نموده وطبق آگهی مخصوص باطلاع عامه رسانده است ارتباطی با این وزارت نداشته و کمیسیون نامبرده پاسخ اطاق بازرگانی تهران راخواهد داد.

وزیر بازرگانی و پیشه و هنر

سیاح

عزیمت هیئتی ازطرف اداره ژاندارمری بکرمان

تیمسار سرتیپ مشیری فرمانده عملیات اداره ژاندارمری باتفاق کلنل گود مستشار اداره ژاندارمری و آقای سرهنگ کاپیرارئیس ستاد اداره ژاندارمری ساعت شش صبح امروز بوسیله هوا پیمای امریکائی بکرمان عزیمت نمودند.

مسافرت این هیئت برای رسیدگی بوضع هنك ژاندارمری کرمان ونقاط تابعه آن میباشد.

برای رسیدگی بوضع واحد های ژاندارمری گیلان

هیئتی مرکب از آقای سرهنگ آزاد یگانه رئیس اداره اطلاعات ژاندارمری وآقای ماژورهیل مستشار امریکائی و سروان قائم مقامی و ستوان خسرو پناه و بوربك عضوهیئت مستشاری برای رسیدگی بامور اداری و قضائی هنك ژاندارمری گیلان و بندر پهلوی و گروهان های لاهیجان و فومن ساعت هفت صبح فردا باهواپیما برشت حرکت خواهد نمود.

الغای فرمانداری نظامی در زنجان

بنا بگزارش خبرنگار اداره از زنجان ازتاریخ دهم فروردین حکومت نظامی در زنجان ملغی گردیده است

دو اتوبوس باهم مسابقه گذاشته ویك عابر بیچاره را کشتند

مسابقه سرعتی که بین اتوبوس شماره ۴۰۷ و اتوبوس شماره ۳۴۸ خط شش قبل ازظهر دیروز در خیابان ری بعمل آمد منجر بمرگ عابر بیچاره‌ای گردید که بی خبر ازهمه جا درپیاده‌رو عبور میکرد.

ساعت نه وچهل وپنج دقیقه صبح دیروز بود که اتومبیل ۴۰۷ دراثر سرعت زیاد بپیاده رو رفته و عبدالله نام بیچاره پدرچهارطفل را زیر گرفته ودردم کشته است. یکنفر ازمسافرین این اتوبوس هم مجروح میگردد که بیمارستان منتقل شد. فعلا راننده هر دواتوبوس که برخلاف مقررات رفتار نموده اند زندانی میباشند تا قضیه رسیدگی شود.

بقیه گزارشهای مهم دنیا از صفحه پنجم

کمك اقتصادی امریکا بدولت اسپانیا

رادیو بیروت - روزنامه (دیلی و رکر) انگلیسی چاپ لندن زبان حال حزب کمونیست انگلستان مقاله‌ای انتشار داده و در آن متذکرشده که همینکه کنگره امریکا باطرح ترومن راجع بکمك (۴۰۰) میلیون دولار به یونان و ترکیه موافقت نمایدمستر ترومن از کنگره خواستار خواهدشد که باطرح او در باره دادن کمك اقتصادی به اسپانیاموافقت کند.

این کمك بعنوان وام بزرگی پرداخت خواهدشد.

بعلاوه ترومن مستر سالدرسن رئیس اداره کشور های مغرب اروپا در وزارت امورخارجه امریکارابسمت نماینده فوق العاده امریکا در اسپانیا تعیین نموده است واین انتصاب بعنوان آمادگی امریکا برای دادن وام مزبور میباشد این وام ارتباط کامل با نظریات نظامیان امریکا دارد.

کارشناسان نظامی امریکا پیشنهاد نموده اند چندین فروندگاه امریکائی در گرانه های اقیانوس اطلس درقسمت اروپا بناشود

بعلاوه گفته میشود که دولت امریکا خواهان مراکز نظامی در مستعمرات ایتالیادرشمال افریقا میباشد

ملاقات‌های سیاسی مهم در دهلی

رادیو دهلی - بامداد دیروز محمدعلی جناح رئیس مجمع مسلمانهای هندوستان برای اولین مرتبه مدت دو ساعت با لرد لوئی مونت باتن نایب السلطنه هندوستان ملاقات ومذاکره نمودسپس اعلامیه رسمی انتشار یافت دائر براینکه این مذاکرات درمحیط دوستانه انجام یافته است. جناح بابانو لرد مونت باتن نیز ملاقات نمود.

نایب السلطنه هندوستان سپس اظهار داشت که انتظار میرود این ملاقاتها باجناح مادامی که جناح در دهلی اقامت دارد هرروز عمل آید.

جناح باتفاق همشیره‌اش دوشیزه فاطمه جناح امشب مهمان نایب السلطنه می باشند دترسلطان شهریار نخست وزیر دولت جمهوری اندونزی بامداد دیروز بامستر کاندی ملاقات نمود و باحضور جواهر لعل نهرو مذاکراتی بایکدیگر بعمل آوردند.

هیئت نمایندگی یهود در کنفرانس ملل آسیائی دردهای دیروز باکاندی ملاقات ومذاکره نمودند.

دکتر شهریار نخست وزیر اندونزی باتفاق جواهر لعل نهرو نخست وزیر هندوستان شاه‌را پریشب بالردمونت باتن نایب السلطنه هندوستان صرف نمود.

پزشك مخصوص مارشال پتن فوت کرد

پاریس - پارس - رادیو براز اویل خبرمیدهد دکترمترل پزشك مخصوص سابق مارشال پتن براثر حادثه اتومبیل کشته شد.

نامبرده در زمان اشغال فرانسه هم طبیب مخصوص وهم محرم اسرار مارشال پتن بود. بعداز نجات فرانسه اورا بازداشت نمودند ولی چون ثابت شد که احساسات شدید ضدآلمانی دارد مرخصش نمودند.

نتیجه انتخابات شهرداریهای انگلستان

لندن - پارس - رادیو براز اویل خبر میدهد دفترمرکزی حزب محافظه کار اطلاع میدهد که در انتخابات شهرداریها ازجمله ۴۵۶ کرسی حزب نامبرده ۳۳۷ کرسی بدست آورده و عده رای دهندگان از این حزب ۴۰۷۷۰۰ نفر بوده‌اند ولی ازحزب کارگر ۲۵۳۰۴۷ نفر رای داده و ۱۵۳ کرسی از ۴۰۰ کرسی بدست آوردند.

درنتیجه محافظه کاران ۹۲ کرسی ازکارگران گرفتند ولی ۲۱ کرسی که سابقا دردست محافظه کاران بود بدست کارگران افتاد.

فرانسه پانصدمیلیون دولارام خواسته است

واشنگتن - پارس - رادیوپاریس خبر میدهد هانری بونه سفیر فرانسه در واشنگتن با مستر کلایتن معاون اقتصادی وزارت امور خارجه امریکا ملاقات و راجع بامور مالی و اقتصادی مذاکره نموده است. پس از مذاکره مسیو بونه بنمایندگان مطبوعات اظهار نموده امیدواراست که مبلغ پانصد میلیون دولار که فرانسه از بانك بین المللی وام خواسته است داده شود و بدین ترتیب فرانسه نخستین کشوری خواهدبود که ازاین بانك پول میگیرد. سفیر کبیر اضافه نمود که این قرضه برای اجرای نقشه عمران اقتصادی فرانسه وتوسعه صنایع نهایت ضرورت را دارد.

مباحثه روزنامه نگاران روسی وانگلیسی

مسکو - خبرگزاری فرانسه - عده ای از خبرنگاران فرانسوی و انگلیسی و امریکائی درمسکوامروز از طرف انجمن نویسندگان شوروی پذیرائی شدند دراین پذیرائی موضوع اهمیت وظیفه ونقشی که نویسندگان باید درجامعه بازی کنند دوستانه مورد بحث قرار گرفت.

نویسندگان شوروی عقیده داشتند که بطور کلی یکنفر نویسنده باید آرمان و تمایلات ملت و دولت خود را منعکس کرده با قلم خوداز آنها دفاع کند ولی خبرنگاران آنگلوساکسن اظهار داشتند که یکنفر نویسنده هر گاه آزاد باشد باید موافق تمایلات شخصی افکار و احساسات خود رابیان نماید.

این مباحثات دوستانه تحت ریاست نویسنده معروف روسی «گورباتو» ادامه داشت، شارالیه ضمنا اظهار نمود «هیچ نشوری در عالم باندازه اتحاد جماهیر شوروی کتب تلاسیك ونوشتجات نویسندگان فرانسه رادوست ندارد»

آقای گورباتو اضافه کرد که اکنون موقع آن فرا رسیده که همان طوریکه ما ادبیات ملل دیگررا مطالعه مینمائیم در خارجه نیز با ادبیات شوروی آشنا شوند.

در این انجمن نویسندگان شوروی از ادبای فرانسوی منجمله ازبالزاك و آراگون و مارتن دوگار اسم برده و گفتند این نویسندگان در اتحاد جماهیر شوروی مورد علاقه و توجه بیشتری قرار گرفته اند

در وزارت بهداری

پیش از ظهر امروز کمیسیونی با حضور آقای دکتر نفیسی معاون وزارت بهداری و آقایان دکتر ثمری مدیر کل فنی، سرهنگ نك نفس، سرهنگ کافی، دکتر دفتری، دکتر شهرادد کتر طبیب زاده تشکیل گردیده و مدتی راجع بلزوم همکاری و تشریك مساعی وزارت بهداری با بهداری ارتش جهت تامین بهداشت ایلات وعشایر مشغول تبادل افکار و اتخاذ تصمیم بودند.

آقای امیری از طرف وزارت بهداری سمت مدیریت داخلی بیمارستان بوعلی منصوب گردیده اند.

خودکشی

بانوشمس الملوك بدیعی فرزند محمود بدیعی بقرار اطلاع بر اثر اختلافات خانوادگی صبح روز ۱۲ فروردین خود را مسموم نموده وچون بموقع برای معالجه اقدامی نشده اقدامات بعدی مفید واقع نگردیده وشب ۱۳ فروردین فوت میکند

بازگشت از اروپا

آقای ملك زاده یزدی از تجار محترم ایرانی که سالهای زیادی در آلمان و اروپا مشغول تجارت بودند بتهران وارد شده‌اند.

مرگ براثر تصادف باکامیون

دوچرخه سواری ازخیابان پشت لشکریکم وارد خیابان سی متری شده وقصدداشته است بخیابان منیریه برود که بکامیون شماره ۴۱۲۵ تصادف نموده ومغزش متلاشی میشود. نام این دوچرخه سوارعباس باقردادی وشغلش هم راننده ونام راننده کامیون نیز مهدی بابالهی بوده است. جنازه پس از انجام تشریفات قانونی بخاك سپرده میشود وراننده تحت تعقیب قرار گرفته است.

بازگشت ازعراق

آقای علی اکبر روشن فکر مدیر عامل شرکت سهامی لوان تور که برای رسیدگی بشعبات شرکت در عراق مسافرت نموده بودند پس ازسرکشی بشعبات و بستن قرارداد باشرکتهای مهم عراق - سوریه - فلسطین - مصر روز گذشته سرکز واردشدند.

سپاسگذاری و اظهار تاسف

چند نامه از قسمت های مختلف شهر بامضاء و مهر پیشه وران و بعضی ازهیئت های محلی دراین دو روزه باداره رسیده و ازعملیات آقای مشایخی شهردار تهران اظهارامتنان و رضایت نموده واز انتقاداتی که نسبت بایشان شده است تاسف خودرا ابراز داشته‌اند.

سیاست جهان

بقیه ازصفحه اول

کارگری امریکا «س.ای.او» ارسما با اظهارات شولنباخ مخالفت نکرد و امروز مینوان گفت که تنها حزب کمونیست امریکاست که بر خلاف پیشنهاد شولنباخ مشغول مبارزه شده است و در متینگهائی که در تمام امریکا داده‌اند این حزب از هواخواهان خود پول خواسته تا بتواند مبلغی درحدود ۲۵۰ هزاردولار جمع آوری کرده و برعلیه پیشنهاد «شولنباخ» مبارزه نماید.

در امریکا روشنفکران بطور کلی بدوطبقه تقسیم شده‌اند:

موافقین شولنباخ ومخالفین آن.

مستر لافولت کاندید ریاست جمهوری امریکا نیز در مجله معروف (کلیرس) تحت عنوان «مسئله حزب کمونیست در امریکا» مقاله‌ای در این باب نوشته است که خلاصه آن بشرح زیر میباشد:

شکی نیست که در کشور امریکا مسئله ای بنام مسئله کمونیست وجود دارد که ما باید آن را حل کنیم واگر مصمم هستیم که حزب کمونیست را حل کنیم، باید طرز رفتارمان طوری باشد که برضد اصول دمکراسی و قانون اساسی امریکا صورت نگیرد تا در کشور امریکا که قهرمان آزادی دنیاست، سابقه خطرناکی بوجود نیاید

مابکمونیستها چه ایرادی داریم؟ شاید ممکن نباشد جواب صریحی باین سئوال بدهیم ولی بطور کلی مخالفین این حزب می گویند فعالیت کمونیست ها دمکراسی رابخطر میاندازد واضافه میکنند که کمونیستها برای وصول بمقصودشان که انقلاب است، از کمر مزد مبارزه طبقاتی، بحران اقتصادی، کمپانی خواربار استفاده میکنند وچون دارای تشکیلات منظمی هستند، همواره این خطر ملت امریکا را تهدید میکند. من این موضوع را انکار نکرده وبهموطنان خود توصیه میکنم که تعداد اشخاصی که رسما در حزب کمونیست امریکا اسم نوشته اند از ۷۰ هزار نفر تجاوز نمی کند، درحالی که هواخواهان آن بیش ازاین هستند.

امریکائی باسئوال بسیار مشکلی روبرو شده وآن اینست که چون ما دارای دمکراسی هستیم وحکومت آزادی داریم، باید بدشمن این حکومت، آزادی عمل بدهیم یاخیر؟

من قادر بدادن جواب این سئوال نیستم.

روزهفدهم مارس یعنی چندروز پس از نطق وزیرکار و انتشار مقاله لافولت، دیوان عالی کشور امریکا یکی از دادنامه‌های اداری امریکا اجازه داد تا کارمندی را که معروف بهوا خواهی از کمونیسم است از کار اخراج کند.

امروز درامریکا همه مستحضرند که دولت امریکا برای هر یك از کارمندان خود پرونده‌ای ترتیب داده تامعلوم شودچه کسی هواخواه کمونیسم است وچه کسی مخالف آن. پس از این جریان یکصد هزار نفراز کارمندان دولتی امریکا پرونده هواخواهی کمونیسم راپیدا کردند.

محافل افراطی امریکا که پیشنهاد میکنند حزب کمونیست بی چون وچرا منحل شود کسانی که اتخاذ این رویه راپیشنهاد میکنند درعین حال خود رافریب نداده وتصدیق میکنند که اتخاذ این رویه نوعی از دیکتاتوری است وچنانچه حزب کمونیست را حزبی غیر قانونی اعلام کنند میترسند این حزب خطر بیشتری پیدا کند. باین ترتیب که اعضای آن بفعالیت مرموز ومحرمانه بپردازند.

«لافولت» درمقاله دیگری که درباره کمونیسم در آمریکا نوشته اینطور اظهار عقیده میکند:

چون کمونیسم از عدم رضایت طبقات مختلف استفاده کرده توسعه می‌یابد بنابراین چنانچه دولت موفق شود زندگانی آمریکائیها را اصلاح کرده وثابت کند اقتصاد آزاد بیش از انحصار بنفع ملت خواهد بود خود بخود از نفوذ کمونیسم کاسته می‌شود.

بازرگانان امریکا و رؤسای کارخانجاتی که میل دارند با همان سیستم اقتصادی که پدرشان ایجاد کرده است پیش بروند، باید باعمل ثابت کنند که تبلیغات کمونیستها غلط است وراهی که آنها میروند صحیح است.

صاحب امتیاز و مدیر مسئول: عباس مسعودی

سردبیر: محمد مسعودی