سال سی و دوم- شماره ۹۴۵۳ | شنبه یازدهم آبان ماه ۱۳۳۶ | تکشماره دو ریال و نیم

اطلاعات

مطبوعات آمریکا می نویسند:

ایزنهاور پیشنهاد تشکیل فرماندهی واحد دنیای آزاد را میکند

بموجب این پیشنهاد که درجلسه شورای اتلانتیك مطرح میشود نیروهای کشورهای اتلانتیك وپیمان بغداد وآسیای جنوب شرقی تحت یك فرماندهی درخواهد آمد

در مجمع عمومی سوریه شکایت خود را از ترکیه پس گرفت، ولی در دمشق و شهرهای شمالی سوریه هفته استحکامات آغاز شد

امریکا یك «کپسول» حاوی دستگاههای عکسبرداری به ۳ هزار کیلو متری زمین میفرستد- مانور نیروهای اتلانتیك شمالی درسواحل جنوبی وشرقی ترکیه آغاز شد

ژوکف مشاغلی را که تا کنون باو پیشنهاد شده نپذیرفته است رئیس جمهور فرانسه در صورت عدم تشکیل کابینه جدید تهدید باستعفا کرده است

(مشروح اخبار جهان را درصفحات ۳ و ٤ و ۱۳ مطالعه فرمائید)

جریان روز

ایران

روز یا هفته؟

روز چهارشنبه مراسمی بمناسبت هفتصدمین سال وفات مولانا جلال الدین محمد درسالن دانشکده حقوق برگزار شد، این مراسم ازطرف انجمن ملی یونسکو ترتیب داده شده بود. استقبال شانانی ازطرف مردم ازاین مراسم بعمل آمد، استقبال مردم باندازه‌ای بود که در واقع اداره کنندگان مراسم برای تهیه جا بزحمت افتاده بودند وعده کثیری از مدعوین مجبور گردیدند که درسرسراها بایستند ومدت چهار ساعت گفتار ناطقین را استماع نمایند.

شاهنشاه نسبت باحیای نام مولوی علاقه مخصوصی ابراز داشتند وپیام مخصوصی ازطرف ایشان دراین روز قرائت شد

بقیه در صفحه دوم ستون اول

جهان

غرب در خاورمیانه

درملاقات مهم آیزنهاور و مك میلان مسئله خاور میانه یکی از مهمترین موضوعات مورد بحث بود ولی دراعلامیه مشترك قسمتهائی که بخاورمیانه اختصاص داشت تحت الشعاع مطالب دیگر و از جمله همکاری علمی و فنی غرب قرار گرفته بود بنظر میرسید که رهبران انگلوساکسون نخواسته اند تصمیم قاطعی درمورد سیاست آینده خود در خاورمیانه بگیرند

درباره اهمیت مثبت و همچنین منفی خاور میانه برای دنیای غرب همه چیز میتوان گفت منابع واقتصاد اروپا وابسته بمنابع نفتی این منطقه است وبازارهای خاورمیانه وهمچنین مواد خام

بقیه درصفحه دوم ستون دوم

سخن از مولوی...

تجلیل از مولانا ادامه خواهد داشت

عده‌ای از دانشمندان ومحققین نظریات خود را درباره مولانا در رشته تخصصی خود دریادنامه مولوی منتشر خواهند ساخت

فیلم سماع وجذبه مولانا چند روز دیگر بمعرض نمایش گذارده میشود

پس از برگزاری مراسم «روز- مولوی» وتجلیلی که ازطرف کمیسیون ملی یونسکو درایران باهمکاری وزارت فرهنگ ودانشگاه تهران بعمل آمد امروز کسب اطلاع شد که تجلیل از مولانا ادامه خواهد داشت همچنین کمیسیون ملی یونسکو تصمیم گرفته است کتابی بنام (یادنامه مولوی) چاپ ومنتشر نماید.

کتاب مزبور شامل شرح حال دقیق وجامع مولانا بقلم دوتن از استادان دانشگاه خواهد بود.

درضمن کلیه سخنرانی هائیکه درمراسم روز مولوی ایراد گردیده در یادنامه مزبور منتشر خواهد شد.

بعلاوه تصمیم گرفته شده است که مقالات مفصل وجالب توجهی باهمکاری گروهی از اساتید دانشگاه ونویسندگان برجسته تنظیم شده بصورت کتاب جدا گانه‌ای منتشر شود.

اساتید ونویسندگانی که قرار است در تهیه مقالات وکتاب «یادنامه - مولوی» همکاری نمایند عبارتند از آقایان استاد فروزانفر- استاد همائی- سید محمدعلی جمالزاده- استاد سنگلجی علی دشتی- دکتر علی اکبر سیاسی - دکتر محمد معین- علی پاشا صالح - مجتبی مینوی- سید کاظم عصار- پرتو علوی- آقایان مزبور هر یك دررشته تخصصی خود مولانا را مورد بحث قرار خواهند داد.

بقیه درصفحه چهاردهم

امروز یك قدم بزرك دیگر درامر تقسیم املاك پهلوی برداشته شد

شاهنشاه به ۶۰۰ خانواده روستائی اسناد مالکیت اعطاء فرمودند

تاکنون ۹۹ قریه از املاك اعلیحضرت همایونی بین کشاورزان تقسیم گردیده است

امروز یك قدم برجسته دیگر درامر تقسیم املاك پهلوی برداشته شد واعلیحضرت همایونی طی مراسمی درکاخ مرمر به یکصد نفر نمایندگان ۶۰۰ خانواده روستائی اسناد مالکیت اعطا فرمودند دراین مراسم که ازساعت ۳ ورب بعداز ظهر بعمل آمد هیئت دولت -روسای مجلسین، اعضای کمیسیون تقسیم املاك پهلوی، هیئت مدیره بانك عمران و جمعی از شخصیتها حضور داشتند ابتدا آقای دکتر هوشنگ رام مدیر عامل بانك عمران گزارشی مشرح زیر معروض داشت.

اعلیحضرتا

کشاورزانیکه افتخار شرفیابی حضور مبارك را دارند نماینده کشاورزانی هستند که هشت قریه از املاك اعلیحضرت همایونی بین آنها تقسیم شده و امروز اسناد آن را از دست مبارك دریافت میدارند.

تا کنون اراضی ۹۹ قریه و ۲۵ اوبه از املاك اعلیحضرت همایونی تقسیم گردیده ولی این اولین باری است که افتخار اجراء اوامر مبارك درمورد تقسیم املاك نصیب بانك عمران گشته است و نهایت سعی و کوشش بعمل میآید که انجام این وظیفه بهترین وجهی صورت پذیرد وبا اصول فنی متداول تطبیق نماید ونیز بااعتقاد باینکه سرعت اجرای برنامه تقسیم املاك مورد توجه ذات همایونی است برنامه عمل بنحوی ترتیب داده شده که بتوان در مدت سه سال آینده املاك شاهنشاه را تماما بین کشاورزان تقسیم نمود.

چنانچه پس از صدور امر مبارك مبنی بر شروع باجرای برنامه تقسیم بانك عمران درفرصت کوتاهی توانسته است هشت قریه از دهات حوزه کنبد و گرگان را مورد عمل قرار دهد که هفت قریه از دهات مزبور در ناحیه کوهستانی ۶۰ کیلو متری شمال شرقی گنبد کاوس قرار داشته وتقسیم آنها بمراتب مشکلتر از دهات ناحیه دشت بوده است قراء مزبور عبارتند ازحاجی بیك، پاشه، قره بیك، قاپان سفلی قاپان علیا، چاتال کروك وقسمتی از قریه نوکنده واقع درحوزه گرگان

مقدار زمینی که بهر یك از کشاورزان داده شده باتوجه بمیزان اراضی زراعتی موجود ومرغوبیت آن بین شش تا ۷ هکتار تعیین گردیده بعلاوه مقداری زمین بیدی درمرکز دهات برای خانه‌های روستائی وتهیه باغ تخصیص داده شده است

اراضی واگذار شده هر هکتار سه هزار ریال ارزیابی وپس از کسر بیست در صدی که طبق امر مبارك بعنوان تخفیف مقرر گردیده است بقیه بمیزان دو هزار وچهارصد ریال برای هر هکتار ظرف بیست و پنجسال و بدون بهره دریافت

بقیه درصفحه چهاردهم

مراسم اعطای نشان ومدال به کارکنان پست وتلگراف

دراین مراسم نخست وزیر گفت:

ازطرف دولت لایحه‌ای بمجلس داده میشود که بموجب آن بازنشستگان نیز مشمول ترمیم حقوق شاغلین میشوند

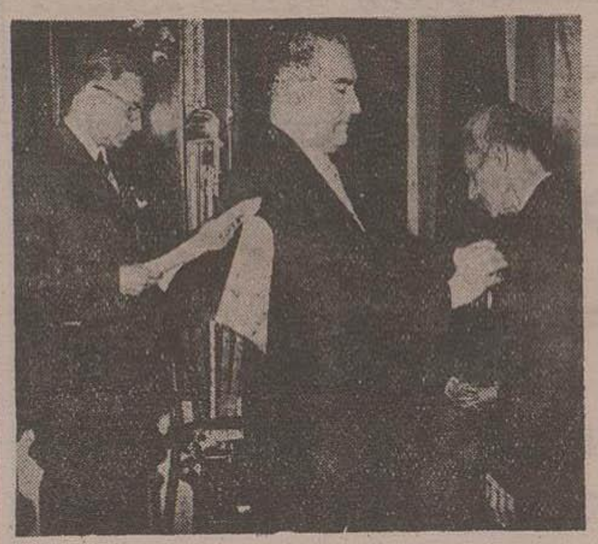

آقای نخست وزیر بروز بر پست وتلگراف درمراسم اهدای نشان ومدال بکارکنان پست وتلگراف

ساعت چهار ونیم بعد ازظهر روز پنج شنبه پریروز دراداره آموزشگاه وزارت پست وتلگراف وتلفن باحضور آقایان دکتر اقبال نخست وزیر و مهندس اشراقی وزیر پست و تلگراف و تلفن به عده‌ای از کارکنان بازنشسته وزارت پست و تلگراف نشان ومدال داده شد.

دراین مراسم که بافتخار بازنشستگان آن وزارتخانه برپا شده بود، مدیران کل وروسای ادارات وتمام بازنشستگان پست وتلگراف حضور داشتند.

ابتدا آقای مهندس اشراقی وزیر پست وتلگراف وتلفن نطقی ایراد کرد وضمن آن گفت:

منظور تجلیل از خدمات کارمندان پست وتلگراف ازپیشگاه ملوکانه استدعا گردید که بآنها مدال ونشان اعطا گردد واین استدعا مورد موافقت شاهنشاه

بقیه درصفحه شانزدهم

مهندسین آلمانی نقشه جدیدی برای تهران طرح کرده‌اند

این نقشه بنظر شاهنشاه رسیده و بموجب آن درمیدان‌ها وخیابان‌ها تغییراتی داده میشود

براثر اجرای عملیات شهرسازی درحوزه تهران وناحیه مازندران وخراسان ۸۰۰ میلیون ریال تاکنون خرج شده است

امروز اطلاع حاصل شد اخیرا نقشه جدیدی برای خیابان بندی‌های تهران بزرك بوسیله مهندسین نقشه کش آلمانی تهیه شده است که مطابق آن وضع پاره‌ای ازمیدانهای فعلی شهر ومرخی ازخیابان ها تغییر کلی پیدا خواهد کرد.

این نقشه بموجب قراردادی که بین سازمان برنامه وشهرداری تهران وکمپانی کوکس بامضا رسیده با همکاری مهندسین نقشه برداری و نقشه کشی شهرداری تهران وکمپانی کوکس تهیه شده است.

کمپانی کوکس یکی از مؤسسات مهندسین مشاور شهر سازی سازمان برنامه است که حوزه فعالیت او در منطقه خراسان، مازندران وگرگان اصفهان وکاشان ویزد وتهران قرار گرفته.

نقشه تهران بزرك که قبلا مورد موافقت شهرداری قرار گرفته بنظر اعلیحضرت همایونی نیز رسیده است. و بااحداث خیابانهای جدید در اطراف شهر وتغییراتی دروضع فعلی خیابانهای شهر تهران که شهر را از هر حیث زیبا وصورت یکی از پایتختهای درجه اول خاورمیانه در می آورد موافقت گردیده.

علاوه براین عملیات که تحت نظر مهندسین مشاور کوکس انجام گردیده چهل پروژه دیگر ساختمانی درامور جاده سازی - لوله کشی آب وتکمیل شبکه برق شهرهای کوچك وبزرك منجمله ساختمان وتکمیل ۲۷ باب دبستان و دبیرستان کارهای ساختمانی کارخانجات نساجی- شاهی- چیت سازی تهران وغیره میباشد تکمیل گردیده است.

همچنین ۵۱ پروژه جدید دردست اقدام است که شامل لوله کشی آب شهر اصفهان وشبکه برق خرم آباد و گرمسار میباشد و اجرای عملیات مربوط به تکمیل برق ۷ شهرستان دیگر نزودی

بقیه در صفحه چهاردهم

راکفلر میلیاردر معروف وسهامدار اصلی کمپانی نفت نیوجرزی فردا بتهران وارد میشود

چهار نفر ازمشاورین مالی وفنی همراه او خواهند بود - مسافرت راکفلر بابهره برداری ازمنابع بخش یك نفتی واقع درآبهای ساحلی ارتباط دارد

آقای نلسون رکفلر میلیاردر معروف امریکا وصاحب سهم عمده کمپانی نفت استاندارد اویل اف نیوجرزی فردا به اتفاق چهار تن ازمشاورین فنی ومالی بتهران وارد خواهد شد. مسافرت این شخصیت بزرك مالی ونفتی امریکا بتهران دراین موقع که شرکت ملی نفت ایران آگهی بخش یك نفتی خود را منتشر کرده است واجد اهمیت زیاد میباشد.

نلسون راکفلر علاوه بر دارا بودن سهام کمپانی نیوجرزی درچند کمپانی وموسسه بزرك دیگر صاحب سهم است. وی درحدود ششماه قبل بدعوت آقای نصرالله انتظام بایران آمد ومطالعاتی پیرامون بکار انداختن سرمایه خود در کارهای عمرانی ایران وبهره برداری نفت بعمل آورد ودرهمان موقع بود که بطور کلی در اطراف بهره برداری ازمنابع نفت ایران بامقامات شرکت ملی نفت صحبت کرد ودر تعقیب مسافرت او هواردپیج بایران آمد وپیشنهاد اصلی راتسلیم کرد ضمنا خبرنگارما اطلاع حاصل کرد که نلسون راکفلر بعنوان مشورت باهیئت مدیره شرکت ملی نفت ایران، ازتجربیات و اطلاعات خود مقامات شرکت نفت را مطلع خواهد کرد.

مذاکرات مربوط بلوله کشی قم- اسکندرون

ازروز سه شنبه این هفته درآنکارا شروع میشود

رادیو آنکارا دربرنامه امروز خود اطلاعات زیر را منتشر ساخت:

مذاکرات مربوط بلوله کشی نفت قم-اسکندرون ازروز ۳ شنبه چهاردهم آبان (ده نوامبر) رسما درآنکارا شروع خواهد شد. دراین مذاکرات سه نفر ازمدیران شرکت ملی نفت ایران (آقایان فواد روحانی- مهندس اتحادیه ومهندس نفیسی) ویك کارشناس عالیمقام مالی ازطرف مؤسسه سرمایه گذاری آمریکائی آلن ونمایندگان مختار دولت ترکیه شرکت خواهند داشت.

بقیه در صفحه شانزدهم

مساحت بخش یك نفتی کشور ۸ هزار کیلومتر است

در این بخش چند کمپانی مختلف فعالیت خواهند داشت

شرکت ملی نفت ایران منظور اجرای ماده پنج قانون نفت، امروز آگهی آزاد بودن بخش یك از تقسیمات نفتی کشور را که شامل قسمتی از آبهای ساحلی وقسمتی ازفلات قاره ایران درخلیج فارس میباشد درایران ونوزده کشور دیگر منتشر ساخت وآمادگی خود را بدین وسیله برای قبول پیشنهادات بهره برداری ازاین بخش اعلام کرد

بخش یك طبق مشخصاتی که در آگهی شرکت ملی نفت ذکر گردیده است درحدود چهارصد میل طول دارد و مساحت کلی آن از ۸۰ هزار کیلومتر مربع تجاوز نمیکند

کمپانیهائی که مایل بانجام یك یا چند رشته ازعملیات بهره برداری واکتشاف نفت دربخش مذکور باشند میتوانند ازامروز مستقیما باآقای عبدالله انتظام رئیس هیئت مدیره شرکت ملی نفت حضورا یا کتبا تماس گرفته و پرسشنامه‌ای را که برای اثبات صلاحیت مالی وفنی آنها چاپ وآماده است تکمیل کرده اعاده دهند.

پیشنهادات تا ۱۲ بهمن ماه سال جاری پذیرفته میشود وپس ازاعلام واجدین صلاحیت، کمپانیهای مزبور درمقابل

بقیه درصفحه چهاردهم

فروشگاه فردوسی درنیمه آذرماه افتتاح میشود

اصناف وکارگاههای دستی نباید از فعالیت فروشگاه نگران باشند- فروشگاه فردوسی باکلیه دستگاههای تولیدی کشور همکاری صمیمانه خواهد کرد- فروشگاه برای کمك به کارمندان دولت ترتیبات مخصوصی داده است

ساعت یازده صبح امروز نمایندگان مطبوعات ونمایندگان وزارت گمرکات واطاق بازرگانی از کلیه قسمت‌های مختلف فروشگاه فردوسی بازدید بعمل آوردند.

درتمام طبقات ازطرف کارکنان فروشگاه توضیحات کافی پیرامون ترتیب فروش کالاها داده شد. سپس بازدید کنندگان بقسمت اداری شرکت راهنمائی شدند ودراطاق مدیر عامل، آقای دکتر «هاینه» مدیر عامل شرکت سهامی فروشگاه فردوسی چنین اظهار داشت:

یك فروشگاه مدرن

دراین موقع که فروشگاه فردوسی مشغول تهیه مقدمات افتتاح خود میباشد بینهایت متشکرم که آقایان نمایندگان محترم جراید دعوت اینجانب را قبول کرده باینجا آمده اند تا قسمتهای مختلف فروشگاه را بازدید نموده ووضع پیشرفت کار را از نزدیك مشاهده نمایند. ضمنا از موقعیت استفاده کرده اجازه می خواهم

بقیه درصفحه پانزدهم

دروغ بزرك

تفسیر مجله التحریر قاهره درباره قرار داد نفت ایران وایتالیا

امروز یك شماره ازمجله التحریر چاپ قاهره بروزنامه رسید. دراین مجله مقاله‌ای درباب قرار داد نفت ایران و ایتالیا نوشته شده ونویسنده مجله برای استفاده‌های سیاسی مربوط بسیاست خارجی وداخلی مصر، مطلب عجیبی را عنوان کرده وآن اینکه دولت ایران بر اثر فشار شدید دولت آمریکا قراردادی را که برای بهره برداری نفت با کمپانی ایتالیائی (آجیپ میتراربای) ایران امضاء کرده بود لغو کرده است.

روزنامه نگار مصری بدون توجه به اخبار صحیح این مطلب را جعل نموده و تحقیق نکرده است هم اکنون مهندسین کمپانی ایتالیائی درجنوب ایران مشغول تفحصات برای اکتشاف وبهره برداری نفت می باشند.

شاید منظور مجله «التحریر» فریب دادن افکار عمومی مردم مصر

بقیه درصفحه چهاردهم

امروز هم بیماران سرپائی هراتی

شربت خوردند - اظهار نظر مقامات قضائی درباره اعلام جرمی که علیه هراتی شده است

اظهارات هراتی وشیخ حسن درباره داروی سرطان

شایعه کشف داروی سرطان نه تنها هنوز هم مورد بحث محافل مختلف داخلی است بلکه چگونگی انعکاس این شایعه درد نیای خارج نیز قابل توجه است. از جمله خبرنگارما درلندن چگونگی انعکاس این شایعه را درانگلستان بطور مشروح گزارش کرده که درصفحه ۱۲ همین شماره جهت مزید اطلاع خوانندگان محترم چاپ شده است

بیماران شربت خوردند

امروز مانند روزهای قبل بیماران سرپائی آقای هراتی در مقابل در بیمارستان لقمان الدوله شربت داده شد بطوریکه درساعت نه صبح دیگر از این بیماران کسی دیده نمیشد وهمگی شربت خورده ورفته بودند.

شیخ حسن در بیمارستان

ازصبح خیلی زود امروز آقای شیخ حسن اندیکه فر ببیمارستان لقمان الدوله آمد ولی آقای هراتی نبود شیخ از ابتدای ورود در گوشهٔ خلوتی رفت و

بقیه درصفحه چهاردهم

سازمان فاکوپا به چند آشپز متخصص در طبخ

آش رشته

نیاز فوری دارد

واجدین شرائط هر چه زودتر به سازمان فاکوپا خیابان شاه آباد مقابل سینما سعدی مراجعه نمایند.

اسم شهر زیبای ییلاقی که ۲۵۰۰ متر زمین با آب جایزه دارد قریبا انتخاب ومراسم قرعه کشی این جایزه بزرك باحضور شرکت کنندگان در مسابقه ودر محل شهر ییلاقی انجام خواهد گرفت

۱-۲۴۴۸۶

ساعت کار دفتر سازمان عمرانی و ساختمانی کرج شاه آباد پاساژ علمی

ازاین تاریخ تا اعلان ثانوی ۸ صبح الی ۱۳ و ٤ بعدازظهر الی ۸ وظیم عصر، روزهای جمعه برای خریداران محترم زمین تا ساعت ۱۲ بازاست

دفتر سازمان عمرانی وساختمانی کرج

تلفن ۳۴۰۷۰-۳۸۰۰۶

آ-۲۴۴۱۰

برق شبانه روزی — کوی شمس — آب چاه عمیق وقنات

برای خرید یك یا چند قطعه اززمین های ساختمانی کوی شمس (شمال شرقی بی سیم) باشرایط سهل نقد واقساط که اخیرا به قطعات ۲۵۰ متری به بالا تقسیم ودارای آب قنات وچاه عمیق وبرق شبانه روزی (کارخانه برق گشتائی) میباشد ببازرگانی بهار- رازی - توکل - خیابان شاه - چهارراه کاخ تلفن های ۴۱۲۰۳- ۴۵۳۸۱- ۴۱۸۷۶ مراجعه فرمائید.

آ-۲۳۴۷۰ «کانون طوطه»

ALITALIA

افتتاح سرویس جدید خطوط هواپیمائی ایطالیائی

از اول نوامبر ۱۹۵۷ (دیروز)

آل ایتالیا ALITALIA

مجهز باهواپیماهای چهارموتوره بزرك ولوکس

این سرویس تنها خط هوائی میباشد که ازایران مستقیم

به

اسلامبول - رم - پاریس - لندن

پرواز میکند

ارتباط ازشهرهای فوق الذکر شمام دنیا بوسیله آژانسهای نماینده میسر است. برای تهیه بلیط بکلیه آژانسهای مسافربری مجاز

یا نماینده کل درایران

ایتال اکسپرس

خیابان فردوسی درساختمان هتل فردوسی تلفن ۳۶۷۲۳-۳۴۰۶۳

دفتر مرکزی خیابان سعدی ساختمان نمازی تلفن ۳۳۶۰۶ مراجعه فرمائید

آ-۲۴۴۸۸ (کانون طوطه)

چای جهان

ایران

روز یاهفته؟

بقیه ازصفحه اول

بعقیده‌ماحق این‌بود که وزارت‌فرهنك ودانشگاه ازاین‌حسن‌توجه ومخصوصاً اشتیاق و علاقه مردم‌حداکثراستفاده رامینمودند.

بعقیده‌ماحق‌مولوی آنچنان که‌باید وشایدبابرگزاری این مراسم ادانشد البته چون‌این مراسم‌ازطرف انجمن ملی‌بونسکوتدارك شده‌بودنمیتوان‌توقع داشت که مراسمی‌مفصلتراز آنچه که بودبرگزارشود.

سئوال‌ماایننست که چراوزارت‌فرهنك ودانشگاه‌تهران موضوع‌مولانارااینقدر کوچك گرفتند.مگرمولاناجلال‌الدین محمددرتاریخ ادبیات‌ودرتاریخ فکرو اندیشه‌ملت‌مادست کمی‌ازدیگران‌دارد؟

آیاازدیگران ناشناستراست. آیا قدروارزش مولاناآن اندازه بودکه برای‌تجلیل از شخصیت اوکنگره‌ای تشکیل‌شود ومراسم‌مفصلی‌برپاگردد.

مثنوی‌مولوی یکی‌ازستونهای‌عظیم ادبیات‌ماست. این کتاب‌تنهایك‌دیوان شعر نیست بدون‌اغراق‌دایرة‌المعارفی است که کتب‌زیادی‌بایددرشرح‌وتفسیر دقایق‌ورموز آن‌نگاشته شود.

تاریخ‌مسلم‌یك‌دوره‌از پرآشوب‌ترین زندگی‌روحی‌وفکری‌ملت‌ماست، ما نمیخواهیم‌درمقام مقایسه‌برآئیم‌واصولا مقایسه‌درافکاروآثاروشخصیت‌نوابغی که هریك‌ازراهی‌باعث‌افتخارماهستندخطای محض‌است.

ولی‌این‌موضوع‌را برسبیل‌یك‌تحلیل اجتماعی‌میتوان‌بیان‌کرد که فردوسی بزرك‌وشاهنامه‌فنانایذیر آن‌حماسه‌عظیم ملت‌ایران‌است.

مادرمقام تفاخرمیتوانیم بگوئیم که اگریونانی‌ها همررا دارند وایلیاد و ادیسه را دارند ، اگر ایطالیائی‌ها دانته را دارند ماهم‌فردوسی داریم.

اماهمانطور که‌ملت‌مابزرگترین‌حماسه سرای‌دنیای قدیم‌را دارد تاریخ فکرو اندیشه ملت‌مانیزازبزرگترین‌متفکرین خالی‌نیست• بدون تردیدمولانا جلال‌الدین‌محمدبلخی‌درقرن‌هفتم‌ازبزرگترین متفکرین‌زمان خود بوده است‌وبدون تردید آثاراین مردبزرك‌هم از نظر شعروزیبائی‌های آن وهم‌ازنظردقائق فکری‌وعمق‌تامل‌وتبصرازگرانبهاترین ذخایرادبی و فلسفی‌دنیاست. منتهی فرق‌فردوسی‌وجلال‌الدین‌محمدانست که فردوسی‌راهمه‌میشناسندسادگی بیان‌و اصولاحماسه‌سرائی که‌خاص‌اوست‌وسیله تفهیم‌اورادربین همه طبقات فراهم کرده‌است،اماجلال‌الدین‌محمدمتفکری است که‌فقط خواص‌اورا میشناسند. هرطبعی راحوصله خواندن اشعار او نیست‌زیراشعر مولوی نافلسفه‌وحکمت و عرفان آمیخته است بقول خودش هرکسی ازظن خودشد یارمن

وزدرون من نجست اسرارمن

بنابراین‌جادارد که‌مولوی‌ومثنوی‌هردو آنطورکه بایدوشاید بدنیامعرفی‌شوند حق این بود که کنگره‌ای برای تجلیل‌ازمولاناتشکیل‌شودازدانشمندان ومتفکرین دنیا دعوت بعمل‌آیدودر اطراف همه‌جوانب شخصیت‌مولانابحث وگفتگوها شود.

مولانا ازشخصیت‌های نادری‌است که دارای‌جنبه‌های‌مختلف است‌وهمه این جنبه‌هادرخور شناسائی‌است اومردی بود که در علوم معقول و منقول دراحوالات نفسانی،درعرفان‌وفلسفه، در احاطه برقائق فکری ، در سخن سنجی‌و سخن‌شناسی‌وشعروبیان‌حالات قدراول بودوبهرحال وتقدیر وبدون توسل بمقایسه باید گفت که مولانادر شمارنوابغ معدودی است که برای معرفی‌اوباید کوشش کردبدبختانه‌جوانان مامولاناومثنوی‌شریف‌اورانمی‌شناسندو تاکنون اقدامی هم‌برای شناسائی‌او درمیان نسل‌جوان‌مانشده است وشاید بدون‌اغراق بتوان گفت که این جوانهااسم شکسپیر وگوته بیشتر بگوششان خورده‌است .تااسم مولانا بهرحال‌بنظر ماحق‌این‌بود که بجای «روزمولوی»«هفته‌مولوی»برپامیکردند و آنچه که شایسته تجلیل چنین اعجوبه‌ای‌است بجامیآوردند.

خوشبختانه شنیدیم که دراثرانتقادو تذکرات ما ودیگران ناشده است تجلیل‌ازمولانا بااقدامات‌دیگری‌ادامه یابد؛ بعقیده ماجادارد آثاروساله‌های اساتیدی که در راه شناسائی‌مولانا و مثنوی او کوشش کرده‌اندچاپ شودو دردسترس مردم قرارگیرد.

جهان

غرب در خاورمیانه

بقیه ازصفحه اول

آن‌دربازرگانی غرب‌جای‌مهمی دارد خاورمیانه میتواندمکمل خوبی‌برای اقتصادغرب باشد وروابط‌متقابل دول غربی‌و کشورهای‌خاورمیانه اگر در جهت‌صحیح هدایت شودبرای‌هر دو طرف واجدمنافع بیحدخواهدبود.

ازلحاظ منفی‌نیزبهمین‌درجه میتوان ازاهمیت خاورمیانه سخن گفت. اگر شوروی‌بتواند ازلحاظ‌سیاسی‌واقتصادی برکشور های خاورمیانه تسلط یابد موازنه قدرت بطورقطع بنفع شوروی برهم خواهدخورد واروپا، کما کنون ازمنابع مهم قدرت‌جهان آزاداست، بصورت سربار امریکا درخواهدآمدو چه‌بسا که طعمه‌آینده کمونیسم‌خواهد گردید . بهمین لحاظ مبارزه‌ای که اکنون بین‌دنیای‌غرب وشوروی برسر خاورمیانه‌درگرفته جنبه‌مرك‌وزندگی دارد.شوروی میخواهدرابطه اقتصادی طبیعی و مفیدی راکه میتواند بین خاورمیانه وغرب‌وجودداشته باشدقطع کند وغرب میکوشد که این‌رابطه‌را حفظ کند .

اما برای اینکه‌این رابطه‌حفظ‌شود بایددرماهیت آن‌تغییراتی‌راه‌یابد• باید این‌رابطه وبراساسی استوارگردد که قابل‌دفاع‌باشدودرمرام اقدامات‌متقابل اقتصادی شوروی‌نتواند پایداری کند. این امرمستلزم یك‌اقدام دسته‌جمعی دنیای‌غرب‌است وبایدهمه‌ملتهای‌غربی درباره‌آن تصمیم بگیرند.

ازاینجاست که‌درکنفرانس‌واشنگتن تصمیم‌قطعی دراین‌باره‌اتخاذنگردیدو بعیدنیست که‌درشورای‌جامعه‌اتلانتیك که‌باحضوررهبران‌غرب‌تشکیل‌خواهد شد،مسئله روش‌سیاسی‌واقتصادی‌غرب نسبت‌به خاورمیانه‌مطرح گرددواصول کلی آن‌تعیین‌شود.

مقامات آمریکائی‌بطور کلی‌درمورد اتحاد غرب مفهوم‌وسیع‌تری رادرنظر دارند تاانگلیسها سیاسیون‌انگلیسی اتحادغرب‌رابامعیارهای‌جنك‌دوم‌جهانی میسنجند وطالب‌همکاری‌نزدیك‌وکامل بین‌آمریکاو انگلستان درهمه مسائل سیاسی ونظامی‌واقتصادی هستند،ولی بنظررهبران آمریکا، اتحادغرب‌باید درچهارچوب سازمان‌اتلانتیك‌شمالی‌در نظر گرفته‌شود

پیمان‌آتلانتیك در نظر آمریکائیها مبنای اصلی‌سیاست‌غرب را تشکیل میدهد ودالس‌همواره طرفدار مبادله اطلاعات علمی‌وفنی بادول آتلانتیك بوده‌است . درمورد‌سیاست‌غرب‌درخاور میانه‌هم نظررهبران‌سیاسی‌آمریکا بر اینست که همه‌ملل‌غربی دراین‌منطقه ازروش‌واحدی‌پیروی کنند ودراین‌مورد ازایجاد یك استراتژی‌عمومی‌مشترك طرفداری میکنند .

چندی‌پیش بدنبال اظهار نظرهای مخالفی که بعضی مطبوعات آمریکائی درباره مسافرت کروتکی بایران و طرحهای‌او برای خاورمیانه انتشار دادند، آنزهاورطی‌پیامی‌پشتیبانی‌خودرا ازنقش‌رهبری آمریکادرحوزه‌مدیترانه وخاورمیانه اعلام‌داشت وآنرا برای مصالح‌عمومی‌غرب مفیدشمرد .

درموردفعالیت‌های‌آلمان غربی نیز همین‌نظر ابرازشد وآمریکائیها نسبت باقدامات‌آدنائر در خاورمیانه ابراز خوشبینی‌میکردند . از نظر مقامات آمریکائی برقراری‌روابط اقتصادی‌بین ملل‌خاورمیانه وملتهای اروپائی کمك بزرگی‌بجلوگیری ازپیشرفت کمونیسم درخاورمیانه خواهد کرد .

خاورمیانه دچار مشکلات‌بزرك‌فنی‌و اقتصادی‌است واحتیاج به‌توسعه‌منابع خوددارد این‌کار مستلزم سرمایه‌های زیادی‌است که‌تهیه‌آن‌ازحدودامکانات یك‌یادو دولت‌غربی،بیرونست.

آمریکائیها دائما صاحبان‌سرمایه‌های خصوصی‌را تشویق به‌انتقال‌سرمایه به خاورمیانه‌میکنندتابدینوسیله‌بارسنگین برنامه کمکهای خارجی‌سبکترشود.

چه‌بهتر که مللی‌از قبیل‌آلمان‌غربی و ایتالیاوامثال آنهانیز که‌از نظرسیاسی هیچ‌مانعی درراه فعالیت اقتصادی‌آنها نیست واردمیدان‌مبادلات‌وروابط‌اقتصادی باخاورمیانه‌شوندواحتیاج‌ملل‌این‌منطقه را به سرمایه‌ها وکارشناسان شوروی تخفیف‌دهند.

خانواده های محترم تهران

توجه فرمائید

مثل همیشه برای تهیه مایحتاج پوشاکی پائیز وزمستان‌خود واطفالتان

بفروشگاههای جنرال مد

رجوع کنید

خیابان‌سعدی ولاله‌زارکوچه برلن

ساعات‌کار صبح از ۸ونیم تا۱۲ ونیم

بعد ازظهر از۴ تا۸ونیم

آ-۲۲۴۴۰ (۱) «کانون‌طوطی»

خانه های اقساطی

شرکت عمرانی سینا برای مشتریان اشخاص متفرقه درکوی سینا

خانه‌های ارزان قیمت بنقد واقساط میسازد .

برای کسب اطلاعات بیشتر بدفتر ساختمانی شرکت عمرانی سینا

چهارراه پهلوی - جنب بیمارستان نجات - تلفن ۴۲۳۷۹ مراجعه فرمائید

آ-۲۴۳۶۶ «تبلیغات وگا»

با ادبیات جهان آشنا شوید

چاپ دوم

کتابهای زیر

که نایاب‌بود

انتشار یافت :

ویلهلم تل

اثرشیلر ترجمهٔ محمدعلی جمالزاده

تریستیان وایزوت

تژ ژوزف بدیه ترجمهٔ دکترپرویز خانلری

مائده های زمینی

ژآندره ژید ترجمهٔ دکتر سیروس ذکاء

برای دریافت فهرست‌انتشارات شگاه ترجمه ونشر کتاب‌لطفا بآدرس طهران چهار راه یوسف‌آباد مکاتبه فرمائید•

آ-۲۴۲۳۲

از آقای مرتضی نزهت تمنا میشود

به شرکت دیبامراجعه نمایند آ-۱۶۷۱۷ ۲-۲

جهت‌آخرین درمان‌بیماری قند وعوارضات‌آن به‌آقای دکتر نصرالله نظام که مدتها آسیستان پروفسور بر ترام (هامبورك) بزرگترین دیابت‌شناس‌آلمان‌بوده‌مراجعه‌فرمائید

آ-۱۶۹۹۱ نشانی،میدان‌بهارستان اول‌نظامیه تلفن۳۲۸۲۵ ۲-۳

دکترعباس جناب زاده

دارای کواهینامه ازدانشکده طب فرانسه(امراض‌مقاربتی‌ومجاری‌ادرارو دستگاه تناسلی) خیابان منوچهری مقابل کوچه‌دبیرستان‌ژاندارك

آ-۱۳۲۶۳ ۲-۲۰

دکترمعانی

امراض‌مقاربتی- مجاری‌ادرارامراض زنانه وسستی خیابان فردوسی مقابل بانك‌ملی‌مرکز

آ-۱۶۹۰۵ ۲-۱۰

سخن

منتشر شد

آ-۱۷۱۰۷

آقای عبدالحسین ضیائی

که‌یکسال‌قبل‌برای‌مطالعه‌وگذرانیدن یکدوره‌تخصصی‌درجراحی دهان فك وصورت بآلمان‌عزیمت کرده‌بودپس از شرکت درکنگره بین‌المللی دندان پزشکان،وجراحان‌فك‌وصورت دررم با موفقیت روزگذشته‌به‌میهن‌بازگشت

آ-۱۷۰۸۵

تشویق

خریداران‌وفروشندگان

انتشارات نیل

به‌آگهی بعدی‌توجه‌فرمائید آ-۲۴۳۲۴

دفتر وکالت

تقی‌پروین‌وکیل‌پایه یك‌دادگستری باانتهای‌خیابان‌ناصرخسروسرای‌کاظمیه انتقال‌یافت-تلفن۵۲۷۶۳

آ-۱۷۰۱۳

دوچرخه جمس محکم‌و معروف

JAMES Bicycles

باداشتن‌یك دوچرخه جمس دنیادرزیرپای شماست

آ-۲۴۱۴۸ «تبلیغات وگا»

کنکور پزشکی دختران

کنکورپزشکی دختران‌درآموزشگاه‌خزائلی از۱۵ آبانماه جاری‌زیرنظراین استادان :

جناب‌آقای دانش‌پور - جناب‌آقای‌شاهین - جناب آقای کوشا - جناب‌آقای‌دهگان تشکیل‌میشود

شاه‌آباد کوچه‌ظهیرالاسلام قسمت‌دخترانه خزائلی

آ-۲۳۹۸۸ ۲-۳

کنکور پزشکی پسران

کلاس کنکور پزشکی پسران درآموزشگاه‌خزائلی از ۱۵ آبانماه جاری‌زیر نظر این استادان :

جناب‌آقای دانش‌پور - جناب‌آقای‌شاهین -جناب آقای کوشا - جناب آقای دهگان - جناب آقای کوچصفهانی تشکیل میشود شاه‌آباد: کوچه‌ظهیرالاسلام

آ-۲۳۹۹۰ ۲-۳

بسمه تعالی

بمناسبت تصادف روز یکشنبه دوازدهم آبانماه مطابق دهم ربیع‌الثانی باچهلم وفات مرحوم **حجةالاسلام آقای حاج سید نصرالله جزایری** طاب ثراه ازساعت سه تاپنج بعد ازظهر مجلس تذکری در مسجد اینجانب واقع درانتهای بازار عباس‌آباد خارج بازارچه حاج قاسم منعقد است امیدداست عموم طبقات خاصه آقایان‌علماء اعلام دامت برکاتهم برای طلب مغفرت وتسلیت اخلاف آنمرحوم بذل مرحمت فرموده شرکت خواهند فرمود **صدرالدین الجزایری**

بمناسبت تصادف روز یکشنبه دوازدهم آبانماه باچهلم وفات مرحوم مغفور حجةالاسلام والمسلمین **آقای حاج‌سیدنصرالله جزایری** طاب ثراه ازساعت ۳ تاپنج بعد ازظهر مجلس تذکری در مسجد پسرعم مکرم حضرت حجةالاسلام آقای حاج‌سید صدرالدین‌جزایری منعقد است عموم علاقمندان بآنمرحوم مرحمت فرموده شرکت فرمایند.

سید محمد علی شوشتری-دکتر شمس‌الدین‌جزایری دکتر نظام‌الدین جزایری-قوام جزایری آ-۱۷۱۱۳

ازآقایان علمای‌شهرری‌و آقای‌دکتر مشایخی نماینده شهرری وجناب‌آقای دهستانی

نماینده محترم کرج‌وشهریار وحضرت آقای‌حاج‌سیدمحمد موسوی واعظ‌شهیر وآقایان‌روسای ادارات‌وکارمندان واهالی‌محترم شهر ری که‌در تشییع‌جنازه ومجلس‌ترحیم مرحوم سیدجمال‌مدنی قدم‌رنجه‌فرمودند و نیز سروران گرامی که کتبا تلگرافا ابراز همدردی واظهارتفقد فرموده‌اند سپاسگزاری‌نموده وچنانچه بعلت‌تالمات‌روحی درعرض‌تشکر حضوری تاخیر رخ‌دهد ازپیشگاه مقدسشان‌پوزش‌میطلبم

آ۲۴۳۷۲ **رئیس انجمن‌شهرداری‌شهرری‌خلیل اعلائی**

خانواده‌های علیان - بیرشك - اکباتانی - کرمانشاهی - ناظری رونقی - حدیدی

بدینوسیله ازدوستان وخویشان محترمی که درمراسم تشییع وامام عزاداری حضورا یاتلگرافا وکتبا اظهار همدردی فرموده‌اند تشکر نموده در صورت‌قصور ازبازدید بعلت‌تالمات روحی‌معذرت خواسته‌بقای عمرهمگان‌را ازدرگاه باریتعالی خواستارند . آ-۱۷۱۴۳

بدینوسیله ازعموم آقایان ودوستانیکه‌بانشریف‌فرمائی وابراز همدردی درمجلس‌ترحیم مادراینجانبان موجبات‌تسکین آلام‌ما گردیده بخصوص هیئت رئیسه وافسران‌ودرجه‌داران اداره‌ذخائر ارتش‌تشکرنموده سعادت همگی‌را ازایزد متعال‌خواستاریم

سرهنك کوهگلی وبانو-احمدکوهگلی-احمدفرشاد

آ-۱۷۱۱۷

نظر بفوت مرحومه‌علیه مجلله متعلقه‌مرحوم آیت‌الله‌حاج میرزاشهاب الدین‌نراقی مجلس‌ختمی‌ازساعت۳ الی۵ بعدازظهر روز یکشنبه ۱۲آبان در مسجدارك منعقدخواهدبود برادران‌ایمانی ازنظرشادی‌روح آن مرحومه و تسلای‌خاطر بازماندگان‌شرکت‌خواهندفرمود

سیدابوالقاسم کاشانی - سیدفاضل احمدی کاشانی شیخ‌محمدغروی - سیدخلیل اله فقیه

خانواده‌های نراقی - احمدی کاشانی - نیکخواه مهاجر - سلیمی پور - کیوان - تبریزی - شریف اسدی زعیم - امین‌پور - نصیری - بامشاد- فیضی-منوچهری

بدینوسیله‌فوت مرحومه‌علیه مجلله‌متعلقه مرحوم‌آیت‌الله حاج‌میرزا شهاب الدین نراقی و والده آقایان سرتیپ دکترحسین نراقی واسداله نراقی وسرهنگ ضیاءالدین نراقی - مهندس‌فخرالدین نراقی - مهدی نراقی‌را باطلاع کلیه‌اقوام‌ودوستان وآشنایان‌میرساند مجلس‌ختم‌آنمرحومه ازساعت۳الی۵ بعدازظهر روز یکشنبه۱۲آبان درمسجدارك منعقدومجلس‌ختم زنانه‌درهمان‌روز وساعت‌درمنزل‌آنمرحومه واقع‌درخیابان‌ژاله‌مقابل‌بیمارستان شفا کوچه‌شیخ‌خزعل منعقد است،

احمدمدیر نراقی - احمدالهی نراقی -محمدنراقی حسن نراقی - احمد شریف آیت‌اله زاده - سید جواد احمدی کاشانی - سید محمد اسدی - عباس نراقی سیدحسن نیکخواه - مظفرالدین نراقی - حسن نراقی سرهنك علی نراقی - رحمت‌اله سلیمی‌پور - فضل‌اله منوچهری - باقر نیکخواه - دکتر سید احمد اسدی دکتر ناصرالدین بامشاد - مهندس‌محمدکیوان-مهندس جواد تبریزی - علی‌مهاجر -سید جواد رعیم - رضا امین‌پور - رضانصیری - علی‌فیضی

خانواده‌های‌محترمی که‌دراین‌حادثه‌عزادارند بویژه‌بازماندگان آنمرحومه مصیبت‌واردرا تسلیت میدهیم آ-۱۷۰۱۵

کل نفس ذائقة‌الموت

خانواده‌های جماراني - فیاض‌لاریجانی - محیط لاریجانی - وحدتی لاریجانی - مرعماد لاریجانی - رحیمی لاریجانی - فیاك - مهرکیان لواسانی - میر ولی‌لاریجانی - شفا- محمد علیان لاریجانی - شکرائی هاشمی - نوی‌نفرشی - سیداحمدیان - نجم‌آبادی- موحد-سرهنگ‌مجد سمیعی -سرهنگ‌شهبال - قوامیان

باکمال تاسف فوت‌جوان‌ناکام **مصطفی فیاض لاریجانی** راباطلاع دوستان وستگان میرساند مجلس ختم آنمرحوم روز دوشنبه ۱۳ر۸ر۳۶ سه‌تاپنج بعدازظهر درمسجد قائم چهارراه سیدعلی وختم‌زنانه همانروز درمنزل شخصی آنمرحوم (شمیران ظهیرالدوله کوی هزاره‌موعلی) برقراراست . آ-۱۷۱۴۱

بعموم‌بازماندگان آنمرحوم مصیبت‌واردرا تسلیت‌میدهیم .

بمناسبت هفتمین روزدر گذشت حضرت حجةالاسلام مرحوم **سیدجوادتنکابنی** روزیکشنبه ۱۲آبانماه ازساعت۴تا۶ بعدازظهرمجلس تذکری‌درمنزل‌شخصی واقع دردوراه‌یوسف‌آباد انتهای خیابان‌مجلسی کوچه تهرانی دایر است • آ-۱۷۰۷۵ **سیدعبدالباقی تنکابنی**

روز یکشنبه ۱۲آبانماه مصادف باچهلمین‌روز درگذشت همسرعزیزم **مرحوم‌عبدالرزاق‌رزاقی** وکیل‌پایه یك‌دادگستری‌است برای‌شادی روح‌آن‌مرحوم مخارج‌چهلم بمصرف‌امورخیریه‌خواهدرسید آ-۱۷۰۳۹ **منیر رزاقی**

خانواده‌های امام‌فیس- درگاهی -وثوقی-افشار صفوی- قربانی- ارشادی- خزعلی

فوت سرهنك‌سید **محمدعلی‌امام‌قیس** افسربازنشسته‌شهربانی راباطلاع‌اقوام دوستان وآشنایان میرساند مجلس‌ختم مردانه‌روزیکشنبه ۱۲ر۸ر۳۶ از۳الی۵ بعدازظهر درمسجدمجدیر قراراست•

نزهت امام قیس- معصومه امام قیس - سرهنك ابراهیم‌درگاهی - سرهنك احمد درگاهی - سرهنك رضا درگاهی- ناصروثوقی- سرهنك‌محمود درگاهی سرگرد ابوالحسن درگاهی - محمود افشار - سروان محمد علی صفوی- سرهنك عباس قربانی - سرهنك مصطفی قربانی - عبدالحسین قربانی - مرتضی قربانی احمدصفوی-خلیل‌صفوی- عبدالجلیل خزعل- سرهنك رضاارشادی آ-۱۷۰۹۱

بعموم بازماندگان آنمرحوم مصیبت‌واردرا تسلیت‌میدهیم

خانواده‌های نیکخواه - اثری - ظفر- لاجوردی بصیری - نراقی - سیف - آستانه - مزرعتی - تاج

بدینوسیله درگذشت ناکهانی بانو **پروین نیکخواه** را باطلاع‌فامیل ودوستان میرساند مجلس‌ختم‌آنمرحومه روز دوشنبه۱۳ ازساعت ۳ الی ۵ بعد ازظهر درمسجد فخرالدوله واقع‌در اول‌خیابان‌فخرآباد شمیران ومجلس ختم زنانه درهمان‌ساعت درمنزل‌آقای حسن‌نیکخواه ابوی آنمرحومه واقع درخیابان ژاله جنب میدان ژاله خیابان‌حریرچیان جنب دبستان‌نوربخش کوچه‌بن‌ست‌منعقدمیباشد . آ-۱۷۰۸۷

بازماندگان آنمرحومه‌مصیبت‌واردرا تسلیت‌میدهیم .

شب‌هفته **مرحومه‌بانوحلیمه‌انیسی** را باطلاع اقوام ودوستان میرساند مراسم برگذاری روزیکشنبهٔ ۱۲آبان ازساعت ۲تاه‌بعد ازظهر درحضرت‌معصومه قبرستان‌نو برقرارمیباشد.

آ- ۲۴۴۲۸ **انیسی**

بقیه آگهیهای ترحیم‌وتسلیت‌درصفحه سیزدهم

روزنامه‌های آمریکا مینویسند:

آیزنهاور پیشنهاد تشکیل فرماندهی واحد دنیای آزاد را میکند

بموجب این پیشنهاد نیروهای کشورهای اتلانتیک و پیمان بغداد و آسیای جنوب شرقی تحت یک فرماندهی درخواهد آمد

واشنگتن - بعضی از جراید آمریکا اطلاع داده‌اند که در شورای پیمان دفاعی اتلانتیک شمالی که در روز ۱۵ دسامبر در پاریس تشکیل خواهد شد آیزنهاور پیشنهاد خواهد کرد که یک فرماندهی واحد از نیروهای کشورهای آزاد جهان تشکیل گردد. این فرماندهی نیروهای پیمان اتلانتیک - پیمان بغداد و پیمان آسیای جنوب شرقی را تحت نظر خواهد گرفت و از طرف دیگر نظارت بر سلاحهای اتمی به نیروهای پیمان اتلانتیک واگذار خواهد شد.

محافل سیاسی عقیده دارند که ایجاد فرماندهی واحد بعید بنظر میرسد زیرا اوضاع جغرافیائی جهان انجام این نظریه را مقدور میسازد.

راجع بواگذار کردن کنترل سلاح‌های اتمی بنیروهای پیمان آتلانتیک نیز آیزنهاور با مخالفت کنگره امریکا و قوانین مصوبه سنای آمریکا مواجه خواهد شد زیرا کنگره با افشای اسرار بمب اتمی و بمب هیدروژنی مخالف است

(خبرگزاری فرانسه)

هم آهنگی بین پیمانهای دفاعی

مانیلا - کفیل وزارت خارجه فیلیپین عصر دیروز توصیه کرد که بین اتحادیه های آتلانتیک شمالی جنوب خاوری آسیا و پیمان بغداد بمنظور تشکیل جبهه نیرومندی برای دفاع جهان آزاد هم آهنگی نزدیکی برقرار شود.

کفیل وزارت خارجه فیلیپین که در یک مصاحبه مطبوعاتی سخن میگفت اضافه کرد خطری که موجب ایجاد این اتحادیه ها گردیده هم آهنگی آنها را ایجاب میکند.

وی پیشنهاد کرد که شورای آینده اتحادیه جنوب شرقی آسیا در ماه مارس آینده در مانیل تشکیل میشود.

چهلمین سال انقلاب

عفو عمومی در شوروی بمناسبت جشن انقلاب

عموم رهبران کمونیست جهان در مسکو حضور مییابند و دومین ماه مصنوعی شوروی که بزرگتر از اولی است بفضا پرتاب خواهد شد

مسکو - واحدهای ارتش سرخ پس از چهار روز تردد و بلاتکلیفی از دیروز باردیگر مقدمات شرکت خود را در مراسم روز چهلمین سال انقلاب اکتبر که از شانزدهم آبان آغاز میشود فراهم ساختند.

از روزیکه کرملین برکناری مارشال ژوکف را از وزارت دفاع شوروی اعلام کرد امر تهیه مقدمات شرکت ارتش در مراسم چهلمین سال انقلاب اکتبر متوقف شده بود

واحدهای زره‌پوش موتوریزه ارتش سرخ دیشب بعنوان تمرین از قرارگاه خود خارج شده و پس از عبور از خیابان‌های شمس میدان سرخ در جلو کاخ کرملین رفته و سپس پیادگان های خود مراجعت کردند.

این مراسم در شب انجام شد تا در کارهای مردم وقفه‌ای حاصل نشود.

عفو عمومی

لندن - رادیو مسکو اعلام کرد که هیئت رئیسه شورای عالی اتحاد شوروی تصمیم گرفته است بمناسبت چهلمین سال انقلاب اکتبر تمام زندانیانی را که جرائم بزرگ علیه دولت مرتکب شده‌اند، آزاد سازد.

کسانیکه شامل عفو عمومی خواهند شد عبارتند از: ۱- زندانیانی که بیش از ۳ سال محکومیت ندارند ۲- زنانیکه سن کودکان آنها کمتر از ۸ سال است ۳- زنان باردار ۴- مردانی که بیش از ۶۰ سال دارند ۵- زنانی که بیش از ۵۵ سال دارند ۶ -

جوانان کمتر از ۱۶ سال

اجتماع رهبران کمونیست

مسکو - ژنرال حکیم عامر وزیر جنگ مصر وارد مسکو شد و مارشال مالینوفسکی وزیر جنگ جدید در فرودگاه از وی استقبال نمود.

ژنرال عامر برای شرکت در مراسم انقلاب اکتبر بمسکو آمده است طی چندروز آینده از سراسر نقاط جهان مهمانان شوروی وارد خواهند شد.

دیروز هوشی مینه رئیس جمهوری ویت نام شمالی نیز وارد مسکو شد. دیشب در پکن رسما اعلام شد که دیروز مائوتسه تونگ در راس یک هیئت نمایندگی بزرگ مرکب از رهبران و رجال سیاسی چین برای شرکت در چهلمین سال انقلاب اکتبر بمسکو رهسپار خواهد شد. محافل مطلع مجددا امکان تشکیل کنفرانسی را از رهبران کمونیست جهان تاکید می کنند. (آسوشیتدپرس)

پرتاب دومین قمر

بن - سفارت کبرای شوروی در بن اعلام کرد که شوروی دومین قمر مصنوعی را نیز تهیه کرده و این قمر روز هفتم نوامبر که مصادف با چهلمین سال انقلاب بلشویکی است بفضا پرتاب خواهد کرد.

اخیرا روزنامه دیلی ورکر چاپ لندن نیز اینموضوع را نوشته بود سخنگوی سفارت شوروی گفت احتمال قوی میرود که مندرجات روزنامه ارگان حزب کمونیست انگلستان صحیح باشد گفته میشود که حجم قمر مصنوعی جدید شوروی زیادتر از حجم اولین ماه مصنوعی است که چندی پیش بفضا پرتاب گردید.

اولین قمر مصنوعی دارای نیم متر قطر بود سخنگوی مزبور اضافه کرد که بمناسبت جشن انقلاب آندره اسمیرنف سفیر کبیر شوروی در بن از یکهزار نفر از رجال آلمان غربی دعوت کرده که در جشنی که در محل سفارت برپا میشود حضور یابند امید میرود که مشارالیه در این جشن موضوع پرتاب دومین قمر مصنوعی را باطلاع حضار برساند

مانور سازمان اتلانتیک در سواحل ترکیه

کشورهای عضو پیمان بغداد نیز در اقیانوس هند دست به مانور خواهند زد

استانبول - مانور نیروهای اتحادیه اتلانتیک شمالی از دیروز در سواحل ترکیه و در مرز شمالی سوریه آغاز گردید قوای زمینی دریائی و هوائی اتحادیه آتلانتیک شمالی بمانور دریائی بزرگی در سواحل جنوب شرقی ترکیه دست زدند محافل موثق اظهار داشتند که نیروهای ترکیه تمرینات مانور مذکور در نزدیکی سواحل سوریه نیز دست بمانور مشابهی زده‌اند

گزارش رسیده حاکی است که در این مانور از کشتیهای بزرگی که میتوانند سلاحهای اتمی بکار برند استفاده میشود این مانور در واقع بمنزله پاسخ تهدید روسیه شوروی و مانور ارتش آنکشور در منطقه قفقاز و در مرزهای شمالی ترکیه و سوریه میباشد پس از پایان این مانور کشورهای عضو پیمان بغداد نیز در اقیانوس هند و دریای عربستان مانوری انجام خواهند داد.

الجزایر دارای ارتش صدهزار نفری است

ملیون الجزایر دائما نیروها و تجهیزات جدیدی وارد میدان میکنند

بورقیبه از روش ملیون اظهار تاسف کرد

قاهره - یکی از رهبران الجزایری بنام مدانی بمناسبت مراسم سومین سال انقلاب این کشور اظهار داشت که الجزایر دارای یک ارتش صد هزار نفری است. وی افزود که در ابتدای کار ارتش الجزایر مرکب از ۳۰۰ ناسیونالیست بود (آسوشیتدپرس)

توسعه کشتار

پاریس - پس از آنکه جبهه ملی الجزایر تصمیم گرفت مبارزه خود را در خاک فرانسه توسعه دهد. بر تعداد قتل‌هائی که در میان الجزایری‌های مقیم فرانسه روی میدهد، افزوده شده است. اخیرا ملیون یکی از ثروتمندان معروف را که در الجزائر متولد شده مورد سوء قصد قرار داده‌اند.

روزنامه‌ها درخواست کرده‌اند که دولت نسبت بدسته‌های ملیون الجزایر شدت عمل بخرج دهد و مینویسند تاکنون هیچ یک از قاتلین در فرانسه اعدام نشده‌اند مطبوعات افزوده‌اند که مسافرت آینده پرزیدنت آیزنهاور به شهری که خنجر و تفنگ بر آن حکومت میکند مایه شرمساری خواهد بود.

(آسوشیتدپرس)

نبردهای شدید

الجزایر - گزارشهای رسیده حاکیست که ملیون الجزایر جنگهای سیار شدیدی را از دیروز آغاز کرده‌اند. در این جنگها که در مرزهای الجزایر نزدیک صحرای افریقا شروع شده نیروهای فرانسه برای تعقیب ملیون از هلیکوپتر استفاده میکنند.

گزارش مقامات فرانسوی حاکیست که تنها دیشب نیروهای امنیت ۱۳۳ نفر از ملیون را بقتل رسانده‌اند. مقامات نظامی فرانسه اظهار داشتند که ملیون برای ادامه این جنگ دائما نیروها و تجهیزات بیشتری بمیدان جنگ وارد میکنند بمناسبت روز این وضع روبرت لاکوست حاکم الجزایر باتفاق معاون خود به افریقا پرواز کرد و در فرودگاه اظهار داشت حوادث جدید الجزایر بزودی پایان خواهد یافت.

مایه تاسف

تونس - حسب بورقیبه رئیس جمهوری تونس اظهار داشت که اعلامیه اخیر ملیون الجزایر دائر براینکه آنها هرگز حاضر بمذاکره با اولیای دولت فرانسه برای انعقاد قرارداد صلح نخواهند شد مگر اینکه قبلا استقلال الجزایر برسمیت شناخته شود مایه تاسف بوده و مایوس کننده است. بورقیبه گفت که این اعلامیه بر تعداد دوستان الجزایر نخواهد افزود بلکه اوضاع را مشکلتر مینماید (رویتر)

دولت فنی

امیدواری بموفقیت فلیکس گایار

روزنامه اکسپرس مینویسد رئیس جمهور فرانسه درصورت عدم تشکیل کابینه استعفا خواهد کرد

پاریس - اوضاع و احوال نشان میدهد که فلیکس گایار در مساعی خود برای تشکیل دولت جدید فرانسه موفقیت حاصل خواهد کرد زیرا بعضی از احزاب مجلس حاضر شده‌اند صددرصد باوی همکاری کنند.

فعلا مهمترین اقدام گایار تهیه برنامهٔ دولت جدید میباشد در این برنامه باید اقدامات جدی برای رفع بحران فعلی از نظر سیاسی و اقتصادی در نظر گرفته شود

گایار قبلا اعلام کرده است که یک دولت فنی تشکیل خواهد داد و در رأس هر وزارتخانه یکنفر که مربوط بکار های آن وزارتخانه تخصص داشته باشد بکار خواهد گمارد.

بهر حال نتیجهٔ مساعی گایار فردا پس از تشکیل جلسه حزب سوسیالیست فرانسه معلوم خواهد شد

(خبرگزاری فرانسه)

شایعه استعفای رنه کوتی

پاریس - در پاریس شایع است که پرزیدنت رنه کوتی بعلت ادامه بحران کابینه‌های آن کشور از مقام ریاست جمهوری فرانسه استعفا خواهد کرد.

فلیکس گایار پنجمین سیاستمدار فرانسوی که مصمم است به بحران کابینه‌های فرانسه خاتمه دهد هنوز بکوششهای خود ادامه می‌دهد ولی از هم اکنون این شخص نیز با اشکالات فراوانی مواجه شده است. روزنامه هفتگی اکسپرس اطلاع می‌دهد که پرزیدنت کوتی پیش نویس پیام خود را نیز به مجمع ملی فرانسه تهیه کرده است.

طبق گزارش اکسپرس رنه کوتی در این پیام اعلام کرده است که درصورت عدم تشکیل دولت جدید بزودی استعفا خواهد کرد.

اختلاف بین افراطیون

بزرگترین مشکلی که گایار و هر سیاستمدار دیگر فرانسوی در تشکیل کابینه با آن مواجه است اختلاف شدید بین افراطیون راست و احزاب تندروی چپ از یکطرف و اختلاف بین محافظه‌کاران و سوسیالیستها از طرف دیگر میباشد. احزاب مزبور درباره شخصی که باید مسئولیت اوضاع مالی و بازرگانی فرانسه را بعهده بگیرد بهیچوجه توافق نکرده‌اند. گایار قرار است که وزرای خود را انتخاب نموده و روز سه‌شنبه آینده به مجمع ملی معرفی کند.

(رویتر)

شش میلیون متخصص در شوروی

لندن - رادیو مسکو نقل از روزنامه ایزوستیا خبر میدهد که تعداد دانشمندان و مهندسین در اتحاد جماهیر شوروی دو برابر دانشمندان آمریکاست.

روزنامه مزبور سپس مدعی شده که در اتحاد جماهیر شوروی بین سال‌های ۱۹۵۲ و ۱۹۵۶ درحدود ۲۸۶ هزار نفر مهندس تربیت شده است درصورتیکه در طی همین مدت در آمریکا ۱۲۵ هزار نفر مهندس فارغ التحصیل گردیده‌اند. ایزوستیا مینویسد: قبل از انقلاب در سرتاسر روسیه فقط ۲۰۰ هزار نفر متخصص وجود داشت اما در حال حاضر تعداد متخصصین به ۶ میلیون بالغ گردیده است. (رویتر)

هفته استحکامات

مردم سوریه جشن هفته استحکامات را آغاز کردند

در دمشق شکری القوتلی بهمراه گروهی از رهبران سیاسی و نظامی و هزاران تن از مردم در حالی که بیل و کلنگ بدست داشتند سرود خوانان شروع به حفر سنگر کردند

سرلشکر بزره: افسران امریکائی به نیروهای ترک در مرز سوریه ملحق شده‌اند

دمشق - هزاران نفر از مردم دمشق در حالیکه کلنگ و بیل بدست داشتند و آواز سرود میخواندند مراسم هفته استحکامات را در دمشق از دیروز آغاز کردند

عده کثیری از رهبران سیاسی، نظامی و مذهبی نیز در بین مردم دیده میشدند که برای انجام اقدامات دفاعی فعالیت میکردند

در حلب و شهرهای نزدیک مرز ترکیه نیز چنین مراسمی صورت گرفت و علت انجام این مراسم آنستکه مردم سوریه خود را برای دفاع از کشورشان در برابر هر گونه تجاوز آماده سازند

در دمشق در حدود ۵۰۰۰ نفر در برابر عمارت شهرداری مجتمع شده و جشن را همانجا آغاز کردند.

باشرکت رئیس جمهور

شکری القوتلی رئیس جمهوری سوریه اولین کسی بود که با در دست داشتن بیل و کلنگ در این مراسم شرکت کرد.

ماژور ژنرال عفیف بزره رئیس ستاد ارتش سوریه گفت: من با این بیل و کلنگ در مراسم استحکامات شرکت می‌جویم اکنون دشمن در نزدیک دروازه‌های شهر قرار گرفته است و برای از بین بردن آزادی، استقلال و افراد ما مشغول اقدام است.

بنابراین بر ماست که نگذاریم دشمن بر ما چیره شود و بر ماست که برای دفاع از خاک خود فداکاری و از خود گذشتگی نشان دهیم. عده زیادی از افسران سوریه نیز بحال خبردار ایستاده بودند و دسته موزیک آهنگهای مارش مینواخت. در دو طرف خیابان عده زیادی از بچه‌ها و مردم ناظر جریان بودند و ضمنا دو دسته از زنان نیز برای تهیه استحکامات فعالیت می کردند.

(رویتر)

تجاوز بفضای سوریه

دمشق - عصر دیروز رسما در دمشق اعلام شد که دیشب باردیگر پنج هواپیمای متعلق بترکیه که دوتای آنها از نوع جت بودند برفراز مرز ترکیه و سوریه پرواز کرده‌اند. اعلامیه رسمی اضافه میکند که یک هواپیمای چهار موتوره نیز امروز بر فراز خاک سوریه پرواز کرد ولی چون در ارتفاع زیاد پرواز میکرد هویت آن معلوم نشده است.

مصاحبه بزره

یکن - ژنرال عفیف بزره فرمانده کل نیروهای سوریه در مصاحبه ایکه با خبرنگار خبرگزاری چین بعمل آورد گفت: تاکنون امپریالیستها عادت کرده بودند اراده خود را بما تحمیل کنند ولی اوضاع تغییر یافته است و ما اکنون میتوانیم به امپریالیستها بگوئیم که در کشور خود قوانین داریم و این قوانین را اجرا میکنیم و فقط تابع همین قوانین هستیم. امپریالیستها میخواهند ناسیونالیسم سوریه را نابود سازند و قصد داشتند از اسرائیل برای رسیدن باین هدف استفاده کنند اکنون پای ترکیه را هم بمیان کشیده‌اند و او را علیه سوریه برانگیخته‌اند و این مسئله دلیل تمرکز نیروهای ترکیه در مرز های سوریه میباشد و مفهوم اظهارات دالس و کابوت لاج را نیز معلوم میکند. ما و نیروهای آتلانتیک در نزدیکی مرزهای سوریه نیز تحریک جدیدی علیه سوریه است ولی ما از تصمیم خود در دفاع از سرزمین و میهن خویش منصرف نخواهیم شد

افسران آمریکائی در ارتش ترک

افسران آمریکائی به نیروهای ترک که در مرز سوریه متمرکز گردیده‌اند ملحق شده‌اند بعضی از زمامداران ترکیه گفته‌اند که کشور ما بیش از ۲ یا ۳ روز نمیتواند در مقابل ارتش ترک مقاومت کند.

ما از اینکه یک هیئت بین المللی تحقیق بسوریه بیاید بیم نداریم زیرا فقط جنایتکاران از عواقب عمل خود بیمناکند ولی در عوض سوریه هر گونه میانجیگری را رد خواهد کرد زیرا اختلافی که حکمیت و میانجیگری را ایجاب کند بین سوریه و ترکیه وجود ندارد بلکه صحبت از تجاوز ترکیه بسوریه است.

در پایان این مصاحبه ژنرال عفیف بزره از پشتیبانی ملت و دولت چین از سوریه تشکر کرد (خبرگزاری فرانسه)

تصویب قرارداد

دمشق - هیئت وزیران سوریه قرارداد کمک فنی و اقتصادی شوروی و سوریه را تصویب کرد و برای تصویب نهائی آنرا بمجلس سوریه فرستاد.

اعتراض انگلستان

باسرائیل

لندن - سخنگوی وزارت خارجه انگلیس اظهار داشت که بریتانیا عدم رضایت خود را نسبت بحمله هواپیماهای اسرائیلی به یک هواپیمای غیرنظامی اردنی که چندی پیش اشتباها از مرز اسرائیل گذشته بود اعلام داشته است.

اعلام عدم رضایت بریتانیا پس از مشورت با کشورهای متحده امریکا و اعضای پیمان بغداد صورت گرفت (رویتر)

موشک حامل ماه

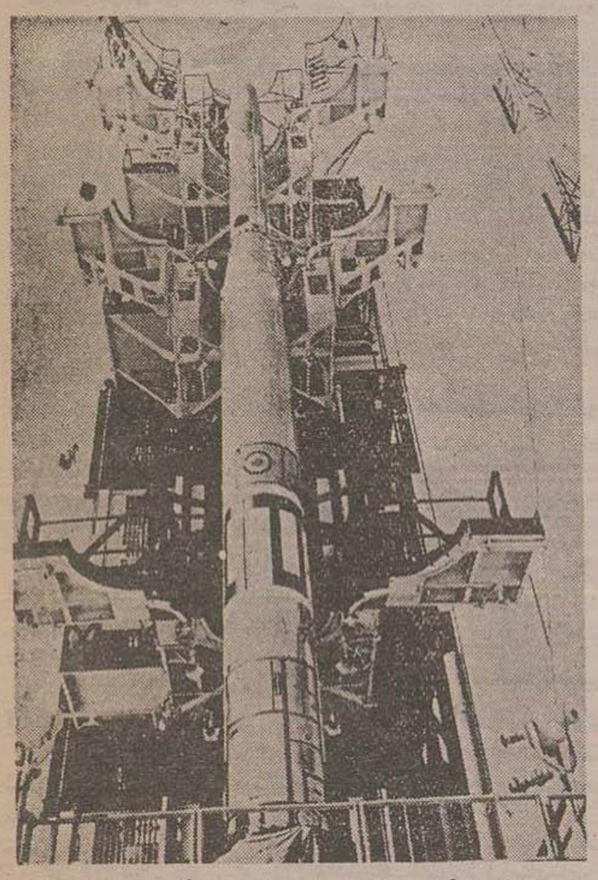

موشک «وانگارد» متعلق بنیروی دریائی امریکا که قرار است ماه مصنوعی امریکا را بفضا پرتاب کند، روز ۲۳ اکتبر بنحو موفقیت آمیزی آزمایش شد. این موشک بسرعت ۴۲۵۰ میل بارتفاع ۱۰۹ میلی بالا رفت.

مادام آراک ماکاریان

متخصص آرایش و زیبائی بانوان که برای مطالعه آخرین مد آرایش و زیبائی جهان مدت چندماه باروپا مسافرت کرده بود روز گذشته بتهران مراجعت و درمحل سابق خود (خیابان پهلوی - کوچه بهرامی - کوچه نظامی شماره ۳۵ - تلفن ۴۰۶۰۳) از مشتریان محترم درساعت زیر پذیرائی میکند

صبحها از ۸ الی ۱۲ و بعد از ظهر از ۳ تا ۶

آ - ۲۴۴۱۴

نسکافه

پودر قهوه اعلا محصول نستله

نسکافه از فنجان مخصوص آبستراغ امضا نمایید قهوه مساوی مطبوعی و یک شکلی آماده شود

NESCAFE

NESTLE

CAFÉ SOLUBLE EN POUDRE

خستگی روزانه را با نوشیدن نسکافه برطرف نمایید

نسکافه معمولی در قوطی قهوه‌ای بدون کافئین در قوطی قرمز موجود است

آ - ۲۲۱۵۲ — ۲ - ۸

رستوران پانسیون مانولی

واقع در تخت جمشید (روزولت) محل تجمع خانواده‌ها میباشد یکمرتبه مراجعه کافیست که معرف آن باشد تلفن ۳۳۸۷۲

آ - ۱۷۱۳۷ — ۱ - ۷

تراکتور دیزل مان باقساط ۴ ساله بفروش میرسد

تراکتور دیزل مان

بادود فرنیال

مصرف سوخت فقط ۲۰ ریال

در هر هکتار

شرکت سهامی دیزل مان

خیابان اکباتان - ساختمان جیپ

تلفن ۲۷۱۴۳-۲۵۰۹۶

MAN

آ - ۲۴۳۴۸

THE GREATEST SHOW ON EARTH

ACTUALLY FILMED UNDER THE BIG TOP!

Color by Technicolor

بزرگترین شاهکار عالم سینما از سیسیل ب. دومیل

بزرگترین نمایش روی زمین

برنامه آینده سینما کریستال

BETTY HUTTON — CORNEL WILDE — CHARLTON HESTON — DOROTHY LAMOUR — GLORIA GRAHAME — JAMES STEWART

آ - ۳۴۴۳۸

«کانون طوطی»

ژوکف مشاغلی راکه بوی پیشنهاد شده رد کرده است

منابع یوگسلاوی گزارش دادند که ژوکف ازمقامات حزبی نیز منفصل شده است ـ روزنامه ستاره سرخ از ارتش درخواست وفاداری به حزب کرد

لندن ـ موضوع شغلی که قراراست برای مارشال کشورکی ژوکف وزیر دفاع معزول شوروی در نظر گرفته شود هنوز در محافل سیاسی مورد بحث میباشد روزنامه مردم ارگان حزب کمونیست چین از خروشف در برابر ژوکف پشتیبانی کرده ودرشماره اخیر خود نوشته است که حزب کمونیست باید حق داشته باشد که کارهای ارتش را زیر نظر قرار دهد. در خود شوروی ژوکف در برابر خروشف هنوز استادگی میکند از قرار معلوم چند شغلی که تاکنون بوی پیشنهاد شده مورد قبول وی قرار نگرفته است.

تصفیه عمومی

نیویورك ـ ایروین اوبن خبرنگار رادیوی ملی آمریکا که تازه از مسکو باز گشته است مینویسد ممکن است بزودی در شوروی تصفیه‌ای بعمل آید و تمام طرفداران ژوکف از کار بر کنار شوند. بخود ژوکف نیز احتمالا پست بی اهمیتی داده خواهد شد.

ایروین مینویسد فرق تصفیه های کنونی با تصفیه‌های دوره استالینی این است که در دوره سابق هر که تصفیه میشد بقتل میرسید ولی اکنون فقط بتنزل رتبه اکتفا میشود.

(آسوشیتدپرس)

انفصال از مقامات حزبی

لندن ـ اخباری که از منابع یوگوسلاوی بدست آمده نشان میدهد که مارشال ژوکف از مقامات حزبی نیز منفصل شده است.

ژوکف عضو هیئت رئیسه کمیته مرکزی حزب کمونیست شوروی بود

(رویتر)

تقاضا از ارتش سرخ

لندن ـ بطوریکه روزنامه ستاره سرخ مینویسد وزارت دفاع شوروی پس از گذشتن شش روز از تغییر مارشال ژوکف از سمت وزارت دفاع اعلامیه‌ای صادر و از ارتش سرخ درخواست کرده است که نسبت برهبری حزب کمونیست وفادار باشد.

روزنامه مذکور مینویسد که مرکز ثقل قدرت ارتش و نیروی دریائی سرخ در اتحاد بساملت وقبول رهبری حزب میباشد.

ناظرین غربی بر این عقیده‌اند که مقاله روزنامه ستاره سرخ دلیل بر آنست که رهبران حزب کمونیست میخواهند از موقع استفاده نموده وحمایت ارتش سرخ را نسبت بعملیات خود جلب نمایند

یك روز قبل از برداشتن ژوکف از راس وزارت دفاع شوروی روزنامه مستقل فرانس سوار از قول مخبر خود در مسکو نوشت که چون مارشال ژوکف از فعالیت حزب در داخل ارتش جلوگیری میکند ممکنست از طرف کمیته مرکزی حزب کمونیست مورد اتهام قرار گیرد (رویتر)

اعتراف باشتباهات

لندن ـ یك روزنامه فرانسوی امروز گزارش داد که نیکیتا خروشف دبیر اول حزب کمونیست شوروی میکوشد مارشال ژوکف را وادار باعتراف باشتباهات خود بنماید. فران تیرور روزنامه مستقل پاریس مینویسد: آنچه باعث تعویق اعلام سرنوشت ژوکف شده همین لزوم اعتراف بوده است باوجود سانسور شدیدی که در شوروی در مورد اخبار مربوط بژوکف بعمل میآید معهذا در لندن شایع شده است که کمیته مرکزی حزب کمونیست شوروی روز ٤ شنبه تصمیم خود را در بارهٔ مارشال ژوکف اتخاذ کرده است و باینجهت هر لحظه میتوان انتظار اعلام آنرا داشت.

عدم اطاعت از حزب

مسکو ـ روزنامه (ناوگان شوروی) ارگان نیروی دریائی روسیه شوروی طی مقاله‌ایکه در شماره دیروز خود بقلم رئیس امور سیاسی ناوگان دریای سیاه منتشر ساخته بعدم اطاعت بعضی از مقامات نیروی دریائی روسیه شوروی از حزب کمونیست حمله نموده و آنهارا بقصور در انجام وظیفه و تعلل در اطاعت از حزب متهم ساخته است. روزنامه مذکور بخصوص بیك افسر عالیرتبه نیروی دریائی روسیه حمله کرده و بدون اینکه اورا معرفی نماید مینویسد این افسر نسبت بمرئوسین وزیر دستان خود خشونت زیاد نشان داده و از وظیفه خود نسبت باجرای تعلیمات حزبی کوتاهی کرده است.

تضعیف موقعیت شوروی

واشنگتن ـ مقامات رسمی دولت ایالات متحده دشب اظهار داشتند. مبارزات داخلی شوروی و اختلافات خروشف و مارشال ژوکف این کشور را در صحنه سیاست جهانی تضعیف می‌کند.

مقامات رسمی امریکا اظهار میدارند وضع شوروی تا تعیین تکلیف قطعی مارشال ژوکف همچنان مبهم خواهد بود.

پرزیدنت ایزنهاور اظهار داشت که وی فکر نمیکند مبارزه بین رهبران شوروی پایان یافته باشد. جان فاستر دالس این فکر را مطرح کرده که ممکن است در اتحاد شوروی انقلابی نظیر انقلاب کبر فرانسه روی دهد.

نگرانی یوگسلاوی

بلگراد ـ ناظر بن خارجی مقیم بلگراد معتقدند که روابط یوگسلاوی و روسیه شوروی سوی یك بحران تازه‌ای پیش میرود.

همین محافل اظهار میدارند که بر کناری ژوکف از وزارت دفاع شوروی بلافاصله پس از بازگشت او از سفر یوگسلاوی شك و شبهه تازه‌ای پیرامون مقاصد روسیه شوروی در یوگسلاوی ایجاد کرده است

ناظرین مذکور مدعی هستند که مارشال تیتو نیز نسبت بصمیمیت خروشف در دوستی با یوگسلاوی مشکوك شده است.

مارشال تیتو تنها رهبر کشورهای کمونیست میباشد که در مراسم چهلمین سال انقلاب بلشویکی در مسکو شرکت نخواهد کرد. باوجودیکه اعلامیه رسمی در این زمینه منتشر نشده ولی طبق اظهار ناظرین خارجی رفتار خروشف در بر کناری مارشال ژوکف رهبران یوگسلاوی را نگران و عصبانی ساخته است.

ترکیه

م. جلس ملی در پناه نیروهای انتظامی افتتاح شد

جلال بایار و رفیق کورالتان مجددا به ریاست جمهور و ریاست مجلس انتخاب شدند ـ ترکیه تصمیم دارد با دول عرب روابط بسیار نزدیکی برقرار سازد

آنکارا ـ روز گذشته در حالیکه تانکهای سنگین و سربازان از نقاط حساس شهر آنکارا محافظت میکردند مجلس کبیر ترکیه افتتاح گردید

این اقدامات بعلت شورشهای اخیر در نقاط مختلف کشور از طرف اعضای حزب دموکرات بعمل آمده بود زیرا این حزب دولت را متهم به مداخله در انتخابات کرده است.

در جلسه افتتاحیه مجلس ملی جلال بایار رئیس جمهور سابق که اکنون ۷٤ سال دارد با ٤١٣ رای مجددا بریاست جمهور منصوب گردید وپس از آن مجلس رفیق کورالتان رئیس سابق خود را مجددا در سمت خویش ابقاء کرد (رویتر)

تغییر لحن مسکو

مسکو ـ خبرگزاری فرانسه امروز اطلاع داد که از روزیکه خروشف در مهمانی سفارت ترکیه در مسکو حضور یافت و نطق ایراد کرد لحن مطبوعات مسکو نسبت بترکیه تاحد زیادی تغییر کرده است واین عقیده بسیاری از محافل مطلع مقیم مسکو است. مطبوعات مسکو قبل از آن شدیدا بر ترکیه حمله مینمودند اما در دو روز اخیر این لحن تغییر کرده و مطبوعات پیرامون امکان برقراری روابط دوستانه میان روسیه شوروی و ترکیه و کشور های همجوار بحث می کنند.

نزدیکی با اعراب

آنکارا ـ ترکیه تصمیم دارد تمام مساعی خود را برای بهبود روابط ترکیه با کشور های عرب بکار برد و جلوی بحران خاور میانه را بگیرد زیرا اینکشور عقیده دارد که فقط یك اقدام دسته جمعی کشور های خاورمیانه ممکنست صلح عمومی جهان را از خطر نجات دهد.

توجه محافل ترك بطرف عرستان سعودی است و برای مسافرت رشدی زرلو و بسر مشاور بعرستان سعودی اهمیت زیاد قائل شده‌اند و آنرا مقدمه نزدیك شدن عرستان سعودی بترکیه میدانند زیرا ملك سعود از نزدیکی سوریه بشوروی سخت نگران است واز اینکه سوریه میانجیگری عرستان را رد کرد ناراضی است.

روابط ترکیه و مصر

از طرف دیگر ترکیه روابط حسنه با مصر بوجود آورده است و ممکن است این روابط بعدها بهتر شود زیرا اثر کهاعقیده دارند که جمال عبدالناصر آنقدرها که شایع است بشوروی نزدیك نشده وظواهر امر نشان میدهد که مصر میل دارد یك سیاست مستقل و بیطرف در پیش گیرد و بنظر می رسد که چنین سیاستی بایستی مورد تائید قرار گیرد.

ترکیه درسیاست نزدیکی خود به ملل عرب بپیمان بغداد تکیه میکند. روش عراق در جریان اختلافات سوریه و ترکیه رضایتبخش بوده است وترکیه امیدوار است دولت امر بکا و بعضی از کشورهای عرب بپیمان بغداد ملحق گردند.

(خبرگزاری فرانسه)

خواستگاری ملك سعود

این عکس رادیوئی که امروز تهران رسیده «فریال صلح» همشیره زاده ۱٦ ساله سامی الصلح نخست وزیر لبنان را نشان میدهد.

بقرار اطلاع ملك سعود پادشاه عرستان سعودی طی مسافرت اخیر خود به لبنان این دوشیزه را رسما خواستگاری کرده است ولی اخبار مربوط باینموضوع از طرف مقامات رسمی عرستان سعودی تکذیب گردیده است

ترومن بسیاست دفاعی امریکا حمله میکند

لوس آنجلس ـ هاری ترومن رئیس جمهور سابق آمریکا روز گذشته دولت آیزنهاور را متهم کرد که ببهانه تعادل بودجه سیستم دفاعی آمریکا را بوضع ناگواری درآورده است.

وی گفت: البته بودجه را باید تعادل کرد ولی نه بوسیله خلع سلاح یك جانبه. ما در آستانه جنگ قرار گرفته‌ایم ولی آیزنهاور نیروهای نظامی، دریائی و هوائی را تقلیل میدهد (اسوشیتدپرس)

در مجمع عمومی

سوریه شکایت خود را از ترکیه پس گرفت

درمورد قطعنامه‌های پیشنهادی سوریه و دول غربی رای گرفته نشد و هیئت بین‌المللی به مرز سوریه و ترکیه نخواهد رفت

نیویورك ـ موضوع اختلافات سوریه و ترکیه بار دیگر در مجمع عمومی مورد بحث قرار گرفت و بنا بتوصیه دول غربی دولت سوریه از اصرار باینکه مجمع به قطعنامه های مطروحه رای بگیرد خودداری کرد.

صلاح بیطار وزیر امور خارجه سوریه این موضوع را مورد قبول قرارداد وی درخواست کرد که درخواست سوریه دائر برسیدگی بامنیت این کشور همچنان در دستور سازمان ملل متحد بماند سلیم سارپر نماینده ترکیه گفت که تاکنون اقدامی از طرف سازمان ملل متحد صورت نگرفته که نگرانی ما را مرتفع سازد و منتهی مذاکراتی که در جلسات مجمع عمومی سازمان ملل متحد درباره اختلافات سوریه و ترکیه صورت گرفته تا اندازه‌ای حقایق را روشن ساخته و معلوم داشته که چرا سوریه چنین موضوعی را مطرح ساخته است.

سازمان ملل متحد ـ روز گذشته هنری کابوت لاج سفیر امریکا در سازمان ملل اظهار داشت اقدام مجمع عمومی مبنی بر عدم قبول درخواست سوریه برای تشکیل کمیسیون تحقیق بسیار صحیح میباشد.

بحران مصنوعی موجود ساخته دست شوروی بود و مجمع عمومی سیار عاقلانه عمل کرد که کمیسیون تحقیق تشکیل نداد.

لاج گفت اقدام مجمع عمومی راه را برای میانجیگری ملك سعود باز گذاشته است.

سر لسلی مونرو رئیس مجمع عمومی در پایان جلسه گفت معلوم میشود طرفین هیچیك اصراری برای اخذ رای درباره تصمیمات خود ندارند.

سوریه پس گرفت

سازمان ملل متحد (نیویورك) حرانی که در اثر اتهامات بی اساس سوریه و شوروی ها علیه ترکیه ایجاد شده بود در جلسه دیروز مجمع عمومی پس از آنکه صلاح بیطار وزیر خارجه سوریه شکایت دولت خود را پس گرفت از بین رفت

هیئت نمایندگی شوروی که تاکنون باحرارت هرچه تمامتر از شکایت سوریه پشتیبانی وحمایت میکرد و بآتش اختلافات و تشنجات دامن میزد در جلسه دیروز سکوت اختیار کرد.

نمایندگان کشورهای عضو سازمان ملل متحد عموما معتقدند که اکنون شوروی‌ها ترجیح میدهند که مسئله مسکوت بماند زیرا دیگر قابل استفاده تبلیغاتی نیست.

جلسه مجمع عمومی دیشب ساعت ۲۰ و ٦ دقیقه بوقت تهران پایان یافت.

(آسوشیتدپرس)

خلف وعده آدنائر

بن ـ دیروز گذشته درنامه‌ایکه از طرف نوزده اتحادیه زنان آلمان غربی بکنراد آدنائر فرستاده شد زنان آلمان غربی بوی اعتراض کردند زیرا آدنائر قبل از انتخابات قول داده بود که وی در دولت جدید خود یکنفر زن را سمت وزیر وارد کابینه کند واکنون بقول خود وفا نکرده است.

(خبرگزاری فرانسه)

بوان گفت:

خروشف با مقامات عالیرتبه آمریکائی شبیه است

اقدامات آمریکا در مورد اختلافات نژادی لیتل راك مورد رضایت کامل ملل متمدن جهان قرار دارد

کمبریج ـ بوان خزانه‌دار حزب کارگر انگلیس ضمن نطقی که در دانشکده حقوق هاروارد ایراد کرد آمریکا را بعلت مخالفت با شوروی وچین کمونیست شدیدا مورد انتقاد قرار داد و گفت «هیچ چیز خطرناکتر و بدتر از دشمنی با کسانیکه میتوانند همه ما را نابود کنند وجود ندارد».

بوان گفت اگر بخواهیم جهان را از نابودی کامل حفظ کنیم باید آمریکائی‌ها روش خود را تغییر دهند و با کمونیستها آشتی نمایند.

بوان اظهار داشت: ما باید دریابیم چه خطر بزرگی جهانرا تهدید میکند و همین شناسائی راهنمای کار ما قرار گیرد.

فرقی نیست

موقعیت وخیم کنونی نشان میدهد که چنانچه فشار بین‌المللی افزایش یابد در هر لحظه احتمال دارد تصمیمی گرفته شود که بجنگ و خونریزی وحشت باری منتهی گردد و در آنوقت احدی از ما باقی نخواهد ماند.

تصمیم بکاربردن سلاحهای اتمی و هیدروژنی را هیئتی اتخاذ نخواهد کرد بلکه یك فرد در شوروی یا امریکا میتواند چنین تصمیمی اتخاذ کند.

در اینمورد فرقی بین جهان آزاد و کمونیست ها وجود ندارد

در هیچیك از این دو کشور مجلس تصمیم استفاده از سلاحهای اتمی یا هیدروژنی را نمیگیرد.

بوان شدیدا آمریکا را درمورد عدم شناسائی چین کمونیست مورد حمله قرار داد و گفت اقدام آمریکا کاملا بیمورد است وی با دامه آزمایشهای اتمی نیز حمله کرد

درمیان جمعیت نهصد نفری یکی از مستمعین از بوان درخواست کرد راجع بمسائل اختلاف نژادی آمریکا صحبت کند بوان گفت اقدامات آمریکا در اینمورد بسیار مورد رضایت ملل متمدن جهان بوده است.

شخص دیگری پرسید نظر او درباره خروشف چیست بوان پاسخ داد خروشف با مصادر امور عالیرتبه آمریکائی بسیار شبیه است.

ملاقات با دالس

وانرهام ـ انورین بوان گفت انفصال مارشال ژوکف از وزارت دفاع بری آن است که حزب کمونیست شوروی بتواند بر ارتش سرخ نظارت بیشتری بعمل آورد.

بوان گفت نباید نسبت باهمیت نقش شوروی در خاورمیانه تجاهل کرد. دول غرب باید شوروی را بعنوان یك وزنه سنگین در حل بحرانهای این ناحیه بشناسند.

در پاسخ یك سئوال دیگر اظهار داشت ما تصمیم نداریم نیروی نظامی خود را از پیمان آتلانتیك شمالی خارج سازیم بلکه برعکس مصمم هستیم که همچنان بعنوان یك دولت عضو این پیمان باقی بمانیم. قرار است امروز بوان با دالس وزیر امور خارجه آمریکا در منزل شخصی وی ملاقات کند.

(آسوشیتدپرس)

سینماسکوپ — رنگی

کوژپشت نتردام

در

مولن روژ

جینا لولو بریجیدا ـ آنتونی کوئین

پس از ۱۷ شب که این فیلم در مولن روژ نمایش داده میشود از فردا (یکشنبه ۱۲ آبان برابر با ۳ نوامبر) نمایش آن در بزرگترین سینمای جهان «رادیوسیتی» نیویورك آغاز میشود

آ ـ ۲٤٤۹۲ «کانون طوطی»

تیمسار سرلشکر محمود دولو شهردار تهران

تلگراف شادباش شمارا بمناسبت روز ولادت ما ملاحظه نمودیم و از احساساتیکه ابراز داشته‌اند مسرت و رضایت خاطر حاصل گردید توجهات وعنایات خاصه مارا بعموم اهالی پایتخت ابلاغ نمائید.

۵ آبان ماه ۱۳۳٦ شاه

تلگراف ـ ۲ر۸ر۱۳۳٦

پیشگاه مبارك بندگان اعلیحضرت همایون شاهنشاهی محمدرضا شاه پهلوی

جان نثار مفتخر است بنمایندگی اهالی پایتخت بمناسبت میلاد مسعود آن شاهنشاه محبوب که از بزرگترین اعیاد ملی است صمیمانه‌ترین ادعیه خالصانه وشادباشهای قلبی را عرضه وتقدیم داشته ازدرگاه خداوند مسئلت دارد چنین روز مبارکی را که برای ایرانیان عنایت خداوندی وموهبت عظیمی بوده باطول عمر ودوام سلطنت دودمان جلیل پهلوی مستدام بدارد.

جان نثار سرلشکر محمود دولو ـ شهردار تهران

آ ـ ۳٤۳۸۸

همه ((شش کباب)) را دوست دارند

انحصارا در مغازه ـ محمود ـ نادری چهار راه قوام السلطنه بفروش میرسد.

آ ـ ۲٤۲۹٦

تا فرصت باقی است

از زمین های سازمان عمرانی وساختمانی کرج بنقد واقساط استفاده کنید ـ خیابان شاه آباد پاساژ علمی تلفن ۳٤۰۷۰ و ۳۸۰۰٦

آ ـ ۲٤٤۱۲ ۱ـ٦

در سینمای مجلل رویال انسان وحشی Human desire اقتباس از اثر نویسنده توانا امیل زولا

داستان خارق العاده از تمایلات و آرزوهای حیوانی وشهوانی بشر باشتراك

گلن فورد ـ گلوریا گراهام ـ برودریك کرافورد

از روز دوشنبه سیزدهم آبان ماه مطابق چهارم نوامبر یك برنامه غیرمترقبه ـ یك برنامه بی سابقه ـ یك اقدام جدید فیلمی که از بزرگترین آثار معروف سینما است فیلمی که بلافاصله شهرت عجیبی در تهران پیدا خواهد کرد ـ منتظر آگهی بعدی باشید

ASH. N.A.Co آ ـ ۲٤٤۹۸ «کانون طوطی»

اطلاعات

انتقاد

از: علی‌جواهر کلام

دکتر نصر گفت

نویسندگان نشریات اطلاعات شورائی دارند که همه هفته عصرهای یکشنبه درباشگاه اطلاعات تشکیل جلسه میدهند دربعضی‌ازاین‌جلسه‌ها شخصیتهای مهمی که درجریان‌امور مملکتی‌واردهستند برای‌نویسندگان مزبور راجع بمسائل روزصحبت میدارند.

هفته گذشته آقای‌دکترمحسن‌نصر وزیراسبق‌کار دربارهٔ وضع زلزله زدگان مازندران وبطورکلی راجع باوضاع مازندران صحبت نمود.

متن سخنرانی آقای دکترنصر جداگانه چاپ شدهولابدخوانندگان محترم مطالعه نموده‌اند.

مقصود ازانتشار این مقاله آن‌است که چه کنیم تامازندران‌ازاین‌فلاکت نجات یابدآخراین که‌زندگی‌نمیشود درحاصلخیزترین نقاط ایران و در نزدیکترین نواحی پایتخت مردم بی‌دوا، بی‌حکیم، بی‌جا ومنزل بمانند وحتی حمام ومرده شوی‌خانه آنها یکی باشد.

دکترنصرگفت نمیگویم درقری‌و قصبات مازندران مدرسه‌ومعلم‌نیست ولی ای‌کاش‌که نباشد چون وقتی دلاك دریك گوشه حمام شاگردزنده را میشوید ودرسمت دیگرمعلم‌همان شاگرد مشغول مرده شوئی‌است‌از چنین استاد وشاگردی چه انتظار دارید وای‌کاش چنین مدرسه‌ای نباشد.

جغرافی‌نویسان قدیم وجدیدبعداز تحقیق کامل اظهارعقیده می کنند که درشمال وجنوب ایران سه استان هست‌که در حاصلخیزی و تنوع محصولات مانند دره نیل واستانهای جنوبی هندوستان میباشد ویکی از این استانها مازندران است مزیت مازندران برخوزستان این‌است که درخوزستان آبیاری مصنوعی معمول میباشد ولی‌درمازندران‌اینطورنیست وبفرموده‌سعدی‌باران‌رحمت‌بیحسابش همه جارسیده‌است. بارتمجغرافی نویس مشهورمیگویداگربرندگان وماهی‌های رودخانه های مازندران بطریق علمی اداره شود مردم ایران را ازگوشت دامهایی‌نیاز میدارد. چراراه دوربرویم بردارید سالنامه ادارهٔ گمرك را مطالعه‌کنید درسال ۱۳۳۴ تنهاازبندرهای‌پهلوی-آستارا-نوشهربیش ازصدمیلیون‌تومان‌برنج ومرکبات ماهی وغیره بخارج صادر شده والبته معادل همین مبلغ شاید هم‌بیشترمحصولات گیلان‌ومازندران درداخله مصرف شده‌وازآنرومیتوان گفت‌که مازندران درسال ۱۳۳۴ بیش ازصد میلیون تومان محصول داشته است وچقدرجای تاسف‌است که‌چنین‌مردمی‌باچنین‌درآمدهنگفتی باین حال وروزبیفتند که‌کلبه های دهات آن نمونه زندگانی ماقبل تاریخ باشد وانسان وحیوان‌باساس وله وغریب‌گز وامثال آن دست بگردن زندگی کنند.

چرا مالکین مازندران بفکر کشاورزان خود نیستند؟ چرا ازاین میلیونها تومان ده یك وده نیم آنرا بمصرف آبادی ورفاه مردم آنجا نمیرسانند؟ اگربگوئیم این ارقام درست نیست‌که اشتباه گفته‌ایم‌همه می‌بینیم چای وبرنج ومرکبات و محصولات دیگرمازندران بازارهای خارج وداخل راپرکرده قابل انکار نیست اگربگوئیم مازندران ودهات وشهرهای آن‌آباد است‌که آن‌هم اشتباه است.

تاسف دراین است‌که همه چیز وهمه‌کاررا ازدولت میخواهند در صورتی‌که منابع درآمد دولت‌برای انجام این‌همه اصلاحات کافی‌نیست مالیات‌که ازاین بیشترنمیشودوبااین همه مالیات بازهم می‌بینید که‌کسری داریم ازهمه اینها گذشته‌آبادکردن ده ازنظربهداشت ومسکن ووسایل وکشت وزرع‌که هیچوقت ودرهیچ جا با دولت نبوده است وچقدربمورد خواهد بودکه مجلسین‌ودولت‌طرحی تهیه و تصویب‌کنند که مالکین مازندران وسایرنقاط بالاجبارسهمی ازعایدی خودرا زیرنظر معتمدین محل بمصرف عمران دهات وشهرها برسانند چه باید کرد وقتی که‌برضاء ورغبت انجام وظیفه نمیشود باید از این طریق وارد شوند.

ماوخوانندگان

سرگذشت غم‌انگیز

آقای علی محمودی ساکن زیراب سوادکوه پیش‌آمد تاثرآورخود را چنین بیان میکند: پس‌ازفوت پدرم که درمعدن زیراب کارمیکردبخرج مادرپیرم تحصیل میکردم روزی در کلاس هنگام نوشتن‌انشاء دوچشمم تیرگی پیداکرد وبفاصله ۴۸ساعت حس بصارت بکلی سلب گردید با عدم قدرت مالی بچشم پزشکان مراجعه نموده گفتند اعاده حس بینائی درایران مقدورنیست مگر آنکه بخارج فرستاده شود. اینك از مؤسسات خیریه ونیکو کاران استمداد میکنم برای خشنودی خداوند وامیدوارشدن‌جوانی‌بزندگی مرابخارج اعزام و مخارج معالجه چشمم رافراهم سازند تعهد میکنم پس‌از بهبودمادام‌العمرمجاناخدمتگزار باوفا وصدیق باشم.

شهرکثیف

آقای جواد محمودی‌مینویسد: شهر امروزه تهران‌که مستلزم تزیینات وپاکیزگی است متاسفانه درنتیجه سهل‌انگاری یاعدم توجه مامورین برزنها درگوشه‌وکناربعضی‌خیابانها ومخصوصاکوچه پس‌کوچه‌ها مملو ازخاکروبه وکثافات که مولد عفونت وانزجارعابرین وصاحبان خانه‌ها و ساکنین وقطعاوطبعا منافی‌صحت و سلامتی است.

علاوه براینکه مردمان لاابالی مرتکب این عمل زشت میباشند اکثرا بتقصیرمامورین تنظیف تمام است زیرا آنها بجای‌آنکه زباله‌ها وکثافات جاروب شده راجمع‌وفورا بوسیله کامیونهای زباله‌کش بمحل خارج که مهیابرای‌جمع‌آوری‌آنست حمل نمایند زباله وکثافات‌رادرنقاط اشاره شده ریخته واضافه نموده وپس‌ازمدتی بوسیله کامیونها بمحل مقتضی حمل مینمایندوالبته‌درفاصله این‌اقدام چه‌ضررهای‌صحی‌وناتمیزی دراین شهربرمردم وساکنین وارد است. بنابمراتب یادآوری‌شده‌خوب است شهرداری بوسیله تاکیدات و تائیدات اولیاء برزنها رامتوجه‌ساخته وبا الزام بمسئولیت رفع اوضاع و احوال‌ناهنجارفوق‌التوصیف‌رابنمایند.

مستحق‌ترین طبقات

نماینده کارمندان پیمانی‌ودون‌پایه مینویسد: مدت چندین سال است که مایکمشت کارمندان پیمانی و دونپایه وروزمزدثابت‌دولت‌تقاضاهائی مبنی برتبدیل عنوان واخذپایه به مقامات مسئول نموده‌وباهزاران‌خون دل‌توانستیم اولیاء محترم اموررا بر سر شفقت‌آورده وراضی نمائیم تا بمجلسین محترم پیشنهاد نمایندداین موضوع درمجلس محترم سناباوجود اوامرموکد ملوکانه ببهانه اینکه قانون جدید استخدام‌کشوری در دست اقدام است ازدستور خارج وخط بطلان نیزبرآن‌کشیده شد باتوجه باینکه قانون استخدام‌ممکن است تاقیامت بمرحله اجراء نرسد مضافاباید بعرض‌برسد که‌اینجانبان سرباربودجه نمیشویم وحتی بعدار تبدیل‌عنوان باهمین‌حقوق‌بازنشستگی هم میپردازیم والبته همانطور که کمکی بدولت میشود اینجانبان را امیدوار میسازد که دردستگاه‌دولتی بادلگرمی مشغول کارشویم. بدیهی است‌که اولیاء محترم اموروبزرگان قوم ماحاضر نخواهند شدکه پس‌از بیست‌الی سی سال‌خدمت‌بچه‌هایمان بدون تامین‌باشندبویژه‌ازاعلیحضرت همایون شاهنشاهی یگانه ملجاء مستمندان درخواست عاجزانه داریم که باین موضوع حیاتی صدهزار خانواده کارمندان‌بی‌پایه عطف‌توجهی مبذول واوامرمؤکدی‌صادرفرمایند.

کاسب مظلوم

آقای علی مخملی‌ازشاه‌آبادغرب مینویسد: از ۱۳۰۵ تاکنون یك دستگاه مهمانخانه متعلق‌بادارهٔ‌املاك غرب دراجاره داشتم اخیراکه‌دستور فروش مستغلات بمستاجرین داده شد برای خریدآن مراجعه وپس ازتسلیم برك تصفیه حساب اجاره‌بها ازفروش آن بمن‌که مستاجرچندین ساله بودم خودداری نمودند تقاضا دارم وضعیت مراکه‌کاسبی بیش نیستم مراعات نمایند.

هالو

راست گفتی عشق خوبان آتش است!

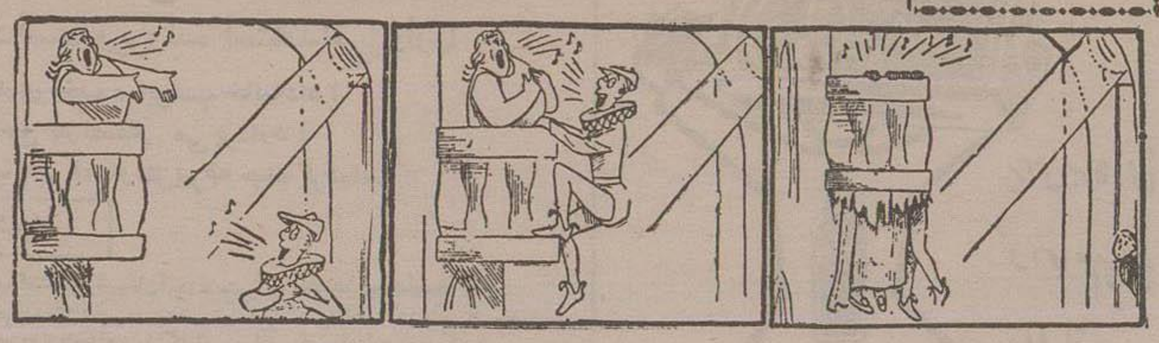

← از چپ براست

ازاینجا وآنجا

زنان کانادا

طبق پرسشنامه‌ای که درمیان‌بانوان ودختران کانادائی توزیع شده بود سئوال کرده بودند: «اگرشوهرداشته باشی ویادرصورتیکه‌هم‌اکنون‌شوهر داری ازاواطاعت مطلق میکنی‌یانه»

جوابهائی‌که رسیده چنین نتیجه میدهد: صدی۴۳ مثبت، صدی۳۶ منفی وصدی۲۱ مردد پاسخ داده‌اند اما اکثرآنهائی هم که‌جواب‌داده‌اند: «بله ازشوهرم اطاعت‌کامل میکنم» مجرد هستند یعنی هنوزشوهر به تورشان نخورده والا همان رویه‌را پیش میگرفتند که زنان شوهردار اقدام میکنند.

درجه الکترونیکی

درژاپن نوعی درجه الکترونیکی ببزرگی یك سکه تهیه‌شده‌وبفروش میرسد که همه‌میتوانندازآن‌استفاده کنند.

این درجه رابمجرد اینکه روی پوست بدن خودبگذارید بیدرنك میزان حرارت بدن رانشان میدهد.

دخترچرچیل فرق یك‌آمریکائی را شکافت!

دخترچرچیل که اخیرا شوهرش انتحارکرد چندروز پیش دریکی از بارهای «کان» بایکی ازدوستانش درپیست «چاچا» رقصید وقتی بس میزخودآمد دید یکنفرآمریکائی نشسته مشغول ویسکی‌خوردن‌است، دخترچرچیل بقدری عصبانی شد که بطری رابرداشته بسراوزد ودر نتیجه سرآمریکائی شکافته شده خون جاری‌گشت، مامورین پلیس مداخله‌کردند ودخترچرچیل گفت: بخدا ندانستم چکارکردم.

وبعد توضیح دادازروزی که‌شوهرم خودکشی کرده گاهی کارهای عجیبی انجام میدهم، آمریکائی سرشکسته هم وقتی فهمید این زن‌دخترچرچیل است ازشکایت خودصرفنظرکرد.

نامه‌های تهدیدآمیز!

درچندروز اخیر عده زیادی از خانواده‌های شیکاگونامه‌های تهدید آمیزدریافت کرده‌اند. دراین نامه‌ها نوشته شده: عجله‌کنید وهرچه‌زودتر ۵۰ دلار بفرستید تاکودك شمارا نکشیم، امضاء «قاتل بچه‌ها» پلیس پس ازتحقیقات پی‌بردکه دوپسر۱۲ ساله نامه‌های تهدیدآمیز را به خانواده‌هامیفرستادند.

خروس آدم‌کش

در«ستوك پورت»خانم «اتل‌بوودن» برای دادن دانه بمرغهاوخروسها بطویله رفت ناگهان یکی‌ازخروسها بروی اوپرید وبامنقارخود ضربتی بگردنش زد. دراثراین ضربت‌که بسیار شدید بود رك‌گردن خانم «اتل» پاره شد ودر اثرخونریزی بدرود زندگی گفت.

دختردلخواه

اخیرا درشهر «جانسبروك» واقع درآفریقاکشیشی مراسم عقد مردی باسم جان‌هنری کینك را با خانم «فانی اکسل» بعمل‌آورد، داماد۱۰۵ سال وعروس‌خانم نیز۸۷ سال‌داشت کشیش ازداماد پرسیدکه بچه‌علت تااین سن مجردمانده‌وازدواج‌نکرده است؟

دامادگفت: تااین‌مدت‌درجستجوی دختراید‌ه‌آلی بودم وبالاخره پس‌از سالیان درازاورا چندروز قبل پیدا کردم.

حیوانات اهلی

طبق آمار منتشره درآمریکا ۱۶ میلیون خانواده‌سك‌نگهداری‌میکنند ازآن میان صدی ۸۰ یك سك، صدی ۱۴ دوسك، صدی‌چهار سه سك وصدی دو چهارسك دارند و سالیانه مبالغ بسیارهنگفتی‌خرج این سگهامیشود.

جدول کلمات متقاطع شماره ۷۶۲

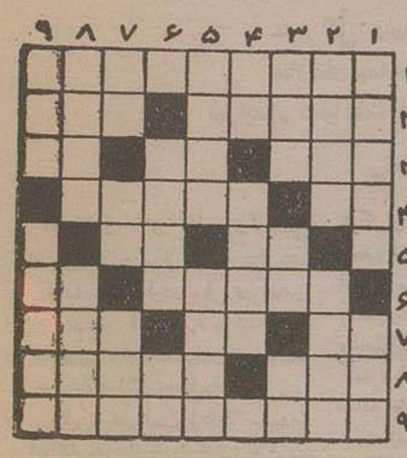

افقی: ۱- عالیترین مرجع برای‌رسیدگی به اختلافات بین‌المللی ۲-پر ۱ -پیوسته‌نیست۳-طایفه - ۲ کوشش‌است‌ودر هرکاری موجب‌موفقیت میشود - ۳ بستن‌وپیچیدن۴-آزادی ۴ بندوبار-ازپرندگان‌شکاری ۵-بااین‌سروکله‌مشکل‌از ۵ طبابت‌چیزی‌سرش بشود- ۶ ازانواع‌ماهی‌جعبه‌ای ۶- ۷ چندسال‌پیش‌مال‌دل‌تصنیف ۸ ساز-گل‌نشسته‌بود-تاعاقل ۹ میسازددبوانه‌پابرهنه‌ازآب میگذرد۷-بدی‌وزحمت- دام‌ته‌دررفته-جد۸-ازحیوانات بسیارموذی وزیرك‌ومزاحم- علاجش را بآب زرشك‌هم‌میکنند۹-مازی‌دختر کوچولو تقلیدازمادروبرای ارضاءحس‌مادری.

عمودی: حالادیگرجای زغال نفت هم‌میسوزد-این‌یکی‌هم‌میسوزد ولی جوهروجود خویشتن‌را۲- ازپهلوانان معروف که درپیکار تروا ازپاشنه در افتاد-شادمانی‌است وآقائی‌هم میکند۳- سیاره کمربندسته- هوا زیرآب- برو۴-دستی‌برسر مبارك‌بکشیدحتماً خودش(باياد گارش) راخواهید یافت- میگوبندهر که اسم‌مادرحضرت موسی‌رابداند دیگربدان‌احتیاج‌ندارد۵-این جاکه نیست‌شایدآنجا باشد-کلفت‌نباشد۶-باعلم‌وکتل راه‌میاندازدیکی از ارباب۷-درماه گرفتن‌میکوفتند-دهکده‌ای‌نزدیك‌تهران- ازانواع حرف۸- اگردر وگوهراست پس‌چرا بچه‌رامیترساند-دکتر گیلوردهاوزر نیز شرح مفصلی‌درفوایدآن‌نوشته‌است۹-البته‌درولایت غرمت‌آسانترتوان‌زد- ازمیوه‌ها

حل جدول شماره ۷۶۱

افقی: ۱-خرنزه-فرش۲-وا-نابینا۳-دهل-لیل۴-زیتون-زر ۵-منفی -وسمه۶-ای-میانه۷-پاك-گرد۸-واترلو-بن۹-فنه-ایبری.

عمودی: ۱-خود-مالوف۲-راهزنی-اش(ماضی)۳-لیف-بته۴-ژن-بیمار ۵-هالو-یك۶-بینوا-وی۷-فیل-سنك۸-رن-زمهریر۹-شاتره-دنی.

مصنوعات جدید دربازار مکاره ایران وآمریکا

بازرگانی ایران تاکنون‌مقداری‌مصنوعات‌جدیدبارزش متجاوز از۳۰۰٫۰۰۰ ریال جهت اهداء ببازار مکاره ایران وآمریکا که روزجمعه ۱۲آبان درمحوطه سفارت آمریکا در تهران تشکیل‌خواهدشدتعهدنموده‌اند.

کمیته جمع‌آوری‌کالاها ومصنوعات جدید تحت نظر آقایان ابوالحسن‌صادقی‌رئیس‌اطاق‌بازرگانی و «کلنل کیمبال ریچموند» آمریکائی وخانم اردلان همسر وزیرامورخارجه فعالیت میکند.

ازاین‌کالاها درمزایده‌وحراج‌ولوتری بازارمکاره استفاده خواهدشد وهمچنین‌بعنوان‌جایزه‌مسابقات وبازیهابکارخواهند رفت.

عوایدی که انجمن‌ایران‌وآمریکاازاین‌راه‌بدست‌میآورد قسمتی‌صرف تهیه‌مقدمات ساختمان محل جدید انجمن و قسمتی‌دیگر صرف برنامه‌های‌خیریه وخرید کتب‌فارسی‌جهت کتابخانه‌انجمن‌خواهد گردید.

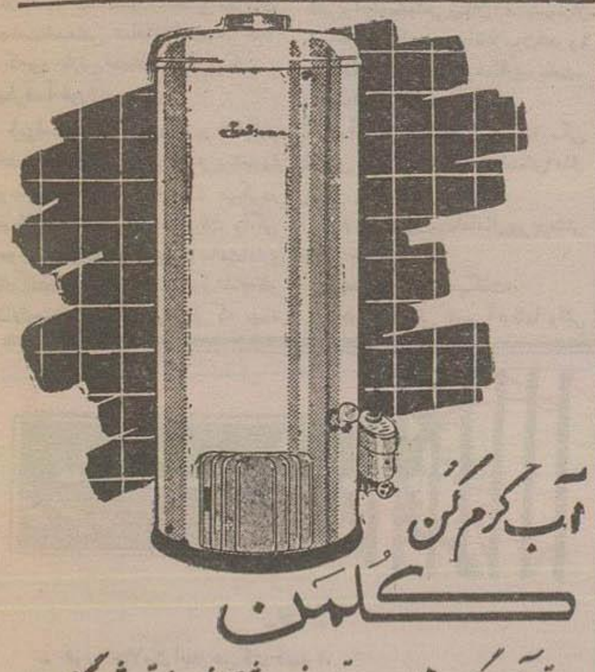

آ-۳۴۳۵۰

انجمن محترم شهرستان کرج

امضاء کنندگان‌زیر که ازطبقه‌متمدین ومالکین وکشاورزان و بازرگانان‌و کسبه شعاع‌شهر کرج میباشند بدینوسیله انتخاب‌جناب آقای حاج‌میرزا علی آقاحاجی‌طرخانی‌را بشهردار کرج که بگانه شهردار ایده‌آلیست‌عموم‌اهالی کرج‌وحومه‌میباشند بانجمن‌محترم‌شهر کرج‌تبریك گفته‌چون درستی وفعالیت شبانه روزی‌وصحت‌عمل وابتکار معظم‌له اظهر من‌الشمس میباشد پس‌ازدوسال انتظار وچشم‌براه بودن‌موفق شدن‌مقصودرا بامسرت‌و خوشنودی استقبال وازمقام‌کلیه‌اولیای‌محترم امورمخصوصاجناب آقای‌مهندس دهستانی نماینده محترم‌مجلس‌شورای‌ملی تقاضای‌پشتیبانی مشارالیه‌رادرباره کارهای‌عمرانی مربوط شهر کرج داشته‌وخواهیم‌داشت.

بعون‌الله‌التعالی

حاج روح‌اله کشاورز. حاج حجت‌اله .قربانعلی رنجی حاجی مجد. حاج‌آقابالا نثاری. اکبر نثاری . اسداله ملکی وپانصد امضاء دیگر

آ-۲۴۳۸۲

رفقای لیسانسیه کادر اداری دولت

خواهشمنداست برای تعویض‌با دریافت‌کارت عضویت وهرگونه کسب اطلاع هرروز ازساعت ۴٫۵ الی ۷ بعدازظهر بمحل جدید دبیرخانه جامعه واقع‌درخیابان غزالی (خیابان‌شمالی‌سفارت‌شوروی) مراجعه‌فرمائید

۲-۲ آ-۲۴۲۵۶

درس‌انگلیسی توسط معلم‌انگلیسی

یك‌معلم انگلیسی با۱۵سال سابقه تدریس درانگلستان شاگرد برای درس انگلیسی میپذیرد کسانیکه مایلند زبان بیگانه‌را درکمترین مدت‌با بهترین‌متد یادبگیرند بآدرس‌زیر مراجعه‌فرمایند.

خیابان سی‌متری - بین‌شاه وحشمت‌الدوله کوچه کاظمی جنب اداره مستشاری ژاندارمری دست‌راست درب دوم.

۱-۲ آ-۱۷۰۲۳

آگهی ازطرف اتحادیه صنف کفاش تهران وحومه

حسب‌الامرمطاع اعلیحضرت همایون شاهنشاهی ارواحنافداه مقرر گردید بوسیله شهرداری تهران‌وشورای‌عالی اصناف‌بافراد بی‌صناعت‌اصناف که‌دارای خانه‌وزمین‌نیستند مقداری‌زمین‌واگذارشود لذاندبنوسیله اعلام میدارد که همکارانیکه واجدشرائط هستند ازتاریخ‌انتشار این‌آگهی‌لغایت یکماه (باستثنای‌روز های‌تعطیل) ازساعت چهارتاشش بعدازظهرمرای‌ثبت نام‌باتحادیه‌مراجعه‌فرمایند. رئیس‌اتحادیه‌صنف کفاش‌تهران وحومه

عباس باقر زاده سعادت

نشانی- لاله‌زارنو پاساژ داروکر آ-۱۷۰۳۵

جناب آقای دکتر اقبال نخست‌وزیر محبوب

محترما اینجانبان امضاء کنندگان افرادصنف سیمانکار مراتب‌زیررا معروض‌داشته وازآنمقام محترم انتظارمبذل توجه‌عاجل‌داریم

۱-بطوریکه خاطر آنجناب مستحضراست تقریباً۲۵روزاست‌سیمان که مواد اولیه وموردا‌حتیاج‌مبرم این‌صنف‌میباشد بازارسیاه پیدا کرده وازتنی هزاروهشتصدو بیست‌ریال بتنی سه‌هزاروهفتصدریال رسیده‌است واین عمل مصادف‌شده‌است بامسافرت آقای‌ابتهاج مدیر عامل سازمان برنامه بخارج‌از کشور

۲-باتوجه باضافه‌شدن مصرف‌فعلی‌وعوامل دیگر این صنف علت‌را تا اندازه‌ای می‌توجهی اولیاء ومتصدیان‌سیمان‌مربوطه فعلی میداند

۳-برای‌اثبات‌مدعای خودابن‌صنف زحمتکش استدعامینماید امر و مقرر فرمایند فوراکمیسیونی تشکیل‌ومعرایض اینجانبان رسیدگی فوری بعمل‌آورند زیراچندروزی‌بیشتر بفصل‌کار باقی‌نمانده واگراقدام‌عاجل نشود بیشتر افرادابن‌صنف ازهستی‌ساقط‌شده ومتحمل خسارت جبران ناپذیری خواهندشد.

۴-این‌صنف‌استدعا مینمایدچنانچه برآنجناب ثابت‌شود که فرد یا افرادی باعث‌تولید این‌بازارسیاه شده وبادرانجام‌وظیفه خود قصوری نموده باشند امرومقررفرمایندفوراً بکیفرقانونی‌برسند

باتقدیم‌احترامات

حسین تمیمی رئیس اتحادیه‌و بیش ازیکصد امضاءدیگر

آ-۱۷۰۷۳

آگهی اعلام نتیجه امتحانات‌ورودی دانشسرایعالی وتمدید مدت مصاحبه حضوری

نتیجه امتحانات‌مسابقه‌ورودی قسمتهای اول‌ودوم‌شعب مختلف دانش‌سرایعالی اعلام گردیدداوطلبانی که درمسابقه‌دوم‌اعم ازقبولشدگان‌وذخیره‌ها پذیرفته‌شده اندبایدبرای‌مصاحبه‌حضوری‌ومعاینه‌حاضرشوند

آخرین‌مهلت‌مصاحبه‌حضوری ومعاینه پزشکی‌قبولشدگان نیزکه‌قبلا روزپنجشنبه۹٫۸٫۳۶ تعیین‌شده‌بودتاروزیکشنبه۱۲٫۷٫۳۶تمدید گردید

رئیس دانشسرای‌عالی- دکتریانی

آ-۲۴۳۷۶

تیمسارفرماندهی‌معظم ژاندارمری کل کشور رونوشت فرماندهی‌هنك‌ژاندارمری۱مرکز

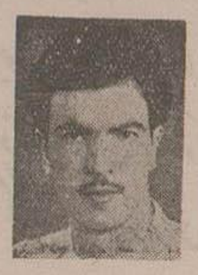

استواردوم سیدجواد درخشان رئیس‌پاسگاه ژاندارمری آبیك‌درمدت‌قلیل خدمت‌خود در آبیك‌خدمات درخشانی‌نموده وانتظامات‌بخش آبیك که‌عبارت‌ازسه‌ملوك معظم‌میباشد امنیت رابرقراروسارقین‌زبردستی بنامهای‌سیدقربان‌و رضی‌شامراد که مدتهابودسلب آسایش‌اهالی‌و امنیت‌محل‌رامختل کرده‌بودند دستگیرو با پرونده‌تحویل‌دستگاه‌عدالت‌داده‌اکنون‌زندانی میباشند.ازاین‌لحاظ‌اهالی خوشنودی خود را اعلام استدعای تقدیروتشویق استوارمذکوررادراین‌عرایض بنگرافی‌بمقام معظم فرمانداری‌شهرستان‌قزوین‌وگردان ژاندارمری‌وگروهان ژاندارمری قزوین تقدیم گردید.ازطرف اهالی بخش‌آبیك کتابعلی شجاعی-نظام‌عمرانی علیجان‌کاوسی-موسی‌ذوقی-ابوالقاسم‌ایمانی-زجبعلی‌پورزارع-زین‌العابدین سردشتی-حمیدصیادی- محمودنافعی.

آ-۲۴۳۸۶

زمین‌در رزآباد (وردآورد)

قطعات‌زمین ساختمانی در رزآباد ازسیصد مترتا ده‌هزارمتر باسند مالکیت آب وبرق موجود وآماده فروش‌است

این‌قطعات‌نزدیك یك بیمارستان‌سیصد تختخوابی وجاده‌اسفالته‌است

سه خیابان اسلامبول مغازه۱-و -امیرسان -تلفن شماره ۳۸۷۹۹ مراجعه‌فرمائید آ-۱۶۰۹۳ ۲-۲

فقط لامپ فلورسنت سیلوانیااست که

SYLVANIA

از هرلامپ‌دیگر زودتر روشن می شود و از هرلامپ دیگر پرنورتر است.

لامپ فلورسنت سیلوانیا اگربا ترانسفورماتورواستارتر سیلوانیا روشن شود ۷۵۰۰ساعت ضمانت‌دوام دارد.

لامپ فلورسنت‌سیلوانیا دارای پنج رنك سفید و پنج رنك الوان‌است.

موقع خرید دقت کنیدمارك‌فوق‌روی‌فلورسنت باشدوفلورسنت‌دیگری را باسم فلورسنت سیلوانیاشما نفروشند.

آ-۲۲۶۰۸ ۳-۶

آقای حاج محمدرضا عابدینی

ازاحساسات صمیمانه‌ای که بمناسبت روزمیلادمسعودشاهنشاه ابراز داشته‌بودید خاطرمقدس‌شاهانه‌قرین‌خشنودی‌ومسرت گردید.

آ-۲۴۳۹۴ رئیس دفتر مخصوص شاهنشاهی - هیراد

صاحبان کامیونهای سنگین و رانندگان باتجربه برای صرفه‌جوئی درسوخت وتعمیرات واثاثیه کامیونهای خودرا با

موتور دیزل

CUMMINS DIESEL

کامینز

مجهز نمایند

شرکت سهامی دیزل وایت

تلفن: ۳۷۸۸۸

آ-۲۴۳۵۲

سرایدار صدساله دخانیات در ۹۹ سالگی ازدواج کرده است!

اسب او جزء کارکنان رسمی دخانیات است و پرونده استخدامی دارد!

مدیر کل دخانیات بنا بمقتضیات اداری بخدمت این اسب خاتمه داد!

سازمان بیمه‌های اجتماعی باین اسب حق بازنشستگی می پردازد!

سرایدار دخانیات افتخار میکند که در رکاب «پیرم» «و مثل پیرم» جنگ کرده است

از: علی شعبانی

مشهدی ابوالقاسم و اسبش

چندروز پیش مراسم ساده‌ای در کارخانه دخانیات برگزار شد وطی نشریفاتی «مشهدی ابوالقاسم» سرایدار پیر سالخورده دخانیات پست خودرا بیك سرایدار جوانتر تحویل داد.

دراین مراسم اسب فرتوت مشهدی ابوالقاسم نیز مثل خود او باز نشسته گردید وچون مطابق حکمی که ازطرف کارگزینی موسسه دخانیات صادر شده اسب مشهدی ابوالقاسم جزء کارکنان رسمی کارخانه دخانیات شناخته شده است و بموجب لایحه قانونی بیمه‌های اجتماعی همه ماهه صدی سه حقوق این اسب بعنوان حق بیمه کسر میشده است ازاین پس مشهدی ابوالقاسم واسبش ازمزایای قانونی استفاده خواهند کرد واز سازمان بیمه‌های اجتماعی حقوق بازنشستگی دریافت خواهد داشت!

باید دانست نگهداری یك اسب برای یك موسسه دولتی یك مهتر و یك طویله و روزانه مقداری بودجه تعلیف لازم دارد و بهمین جهت کارخانه دخانیات از لحاظ صرفه‌جوئی مشهدی ابوالقاسم را با اسب آوردیهم استخدام کرده است!

اسب مشهدی ابوالقاسم در کارگزینی دخانیات یك پرونده استخدامی جداگانه دارد وحال آن که مدارك استخدامیش تکمیل نیست. یعنی روی نوشت شناسنامه ورقه خاتمه خدمت ویرك عدم سوء پیشینه ندارد!

قبل از شهریور بیست حقوق مشهدی ابوالقاسم و اسبش روزی روبهمرفته پانزده ریال بود اما بعدا که حقوقها اضافه شد ضمن دو ابلاغ جداگانه حقوق مشهدی ابوالقاسم بروزی هفت تومان وحقوق اسبش بروزی پنج تومان افزایش یافت وسمت مشهدی ابوالقاسم سرایدار ورفت وروب دخانیات وسمت اسبش معاونت در کار او تعیین گردید.

اسب مشهدی ابوالقاسم که چند روز پیش با فتخار باز نشستگی او مراسم ساده‌ای برگزار شد رفته رفته چنان بزیره کاری‌های خود آشنا شد که وقتی مشهدی ابوالقاسم آشغالها و فضولات کارخانه را بارش میکرد میدانست کجا برود و موقعی که سوت کارخانه صدا درمیآمد میدانست که مطابق مقررات ساعت خدمتش تمام شده است و هر کجا که بود بارش را همانجا خالی میکرد و بطرف آخورش میرفت.

این اسب عجیب و باهوش در تمام ایام خدمت از کلیه مزایای قانونی برخوردار بود ایام تعطیل را استراحت میکرد، مرخصی ومعذوریت میگرفت واگر موجبی پیش میامد که بیش از ساعت اداری کار کند دوبرابر در لیست حقوق اضافه کار بنام او منظور میشد و حتی سالی که همه کارگران دخانیات ۱۰ ریال اضافه حقوق دادند و باو ندادند مشهدی ابوالقاسم اعلام جرم کرد که اسبم مطابق حکمی که صادر شده است عضو رسمی اینجا است و باید از این اضافه حقوق همکاری استفاده کند و بالاخره یکتومان برای اسبش اضافه حقوق گرفت.

از عجایب اینکه چندسال پیش که بازار زنده باد و مرده باد توی کارخانه‌ها رواج داشت اسب مشهدی ابوالقاسم هم تحت تاثیر محیط و موقعیت آن روز خیلی چموش شده بود و بهیچکس تمکین نمی‌کرد تا جائیکه مدیر کل وقت دخانیات ناگزیر شد طی حکمی بخدمت او خاتمه دهد

پس از چند ماه که اسب بیکار بود مشهدی ابوالقاسم از حق او دفاع کرد و در نتیجه حکم قبلی «کان لم یکن» تلقی گردید و حقوق ایام تعلیق باسب مشهدی ابوالقاسم تعلق گرفت

مشهدی ابوالقاسم و زندگیش!

مشهدی ابوالقاسم هم مثل اسبش حکایتی دارد. سر گذشت این پیرمرد زحمتکش که مدتی است بیشتر از صد سال دارد بسیار جالب و شنیدنی است ...

خودش میگوید.

ـ صد بیشتر دارم که کمتر ندارم یادم میاید ناصرالدینشاه را که گلوله زدند و کشتند من یك جوان رشید بودم...

مشهدی ابوالقاسم رایگانی اصلا اهل داغلان قزوین است و طوریکه خودش تعریف میکند در اوایل سلطنت مظفرالدینشاه او در قزوین برای روسها آشپزی میکرده است

روزی از روزها که برای روسها بهار می‌بردچند تا از صاحب منصب‌های روسی باهم شرط‌بندی کرده بودند عقابی را که روی آسمان چرخ میزد هدف قرار دهند روسها هفت تا تیر خالی کردند اما نتوانستند عقاب را بزنند. در اینوقت مشهدی ابوالقاسم خواهش و تمنا «موزر» را از روسها گرفت و با همان تیر اول عقاب را هدف قرار داد.

صاحب منصبان روسی از این مهارت آشپز ایرانی خیلی خوششان آمد و اورا صاحب منصب خودشان کردند و چند سر باز در اختیارش گذاشتند.

مشهدی ابوالقاسم وقتی قضیه مشروطه طلبی و آزادیخواهی بمیان آمد باسوار ان خود جزء مجاهدین و انقلابیون شد و با یپرم خان طرح رفاقت و همکاری ریخت.

خودش میگوید:

ـ در آنوقت دوتا یپرم بود که یکی اسمش «یپرم» بود و دیگری اسمش «مثل یپرم» بود.

یپرم ریشش زرد بود اما مثل یپرم ریشش سیاه بود.

مشهدی ابوالقاسم میگفت:

ـ جوانی کجائی؟... آنوقتها وقتی میگفتند سوار قاسم‌خان آمد: «مشیر آب میشد، مثال شمر بودم پشه میرفت ماتیر میزدم. پنج‌شاهی را با گلوله سوراخ میکردم. زین اسبم همیشه پر از فشنك بود.

راجع بفتح تهران میگفت:

ـ ما فقط با صد تا سوار آمدیم تهران را گرفتیم. وقتی از دروازه شاه‌عبدالعظیم داخل شدیم دیدیم میگوند محمد علیشاه رفته سفارت روس.

دنباله داستان زندگی مشهدی ابوالقاسم بعد از آنکه جزء مجاهدین بتهران آمد برای ما روشن نیست چون برای خودش هم مجهول است و حافظه‌اش یاری نمیکند اما در باره استخدام خودش در موسسه دخانیات میگوید:

ـ هنوز این دخانیات را نساخته بودند که من اینجا بودم.

یادم میاید اینجا یك باغ بزرگی بود که مال یك سرهنگی بود. بمن گفت میتوانی متولی اینجا بشوی. گفتم چرا نمیتوانم. توی این باغ پر از درختهای انجیر و انار بود. یکدرخت توت بود ما بن کلفتی! ... من توی بدنه این درخت توت قهوه‌خانه داشتم و تخراب‌ها میامدند قهوه‌خانه من چائی و چیزهای دیگر میخوردند... خلاصه رفتی دولت اینجا را برای کارخانه دخانیات خرید منهم جزء سرقفلی اینجا نو کر دولت شدم

مشهدی ابوالقاسم در اینجا در حالیکه دستخوش احساسات شده بود گفت:

ـ با آنکه صد سال را شیرین دارم باز هم دلم میخواهد کار بکنم و زحمت بکشم و پول زحمتم را بگیرم نمیخواهم نان بازنشستگی را بخورم. باور کنید من و اسبم هیچ از اینکار راضی نیستیم!

مشهدی ابوالقاسم و عشقهایش

نرم نرمك بخود اجازه دادم که از زندگی خصوصی مشهدی ابوالقاسم و از عشقهای او تحقیق کنم.

پرسیدم. در این عمر طولانی خود چند مرتبه عاشق شده‌ایت؟

تبسمی کرد و گفت:

ـ چهار مرتبه عاشق شدم، دو مرتبه‌اش بخیر گذشت اما دو مرتبه‌اش مجبور شدم عروسی کنم!

و ادامه داد:

ـ زن اولم جوانمرگ شد.

از او یکدختر دارم که سی سالش هست دارو ندارم دست اوست.

دوتا خانه دارم بنام اوست و حقوق من و اسبم را هم او میرود میگیرد.

شوهرش توی بانك رئیس است و بطوری که خودش میگو بدروزی دو هزار کرور پول تحویل میگیرد و دو هزار کرور پول تحویل میدهد. از سر پول شمرده سر انگشتهاش رفته، خیلی کارش مهم است!

از مشهدی ابوالقاسم پرسیدیم زن دومش را چه وقت گرفته است.

در میان حیرت و تعجب شدید ما گفت

ـ یکسال پیش!

بطوری که خودش حساب میکند یعنی در ۹۹ سالگی زن گرفته است.

سؤال کردیم زن دومش چند ساله بود؟

بی تامل جواب داد.

ـ جوان بود، پیر بود: چهل یا چهل و پنج ساله بود!

و بعد مثل این که دلپری از او داشت ادامه داد.

ـ این زنیکه عایشه مرا باین روز انداخت والا من تا بیست سال دیگه هم کار میکردم اورا بردم کربلا و خراسان همه جا گردانده اما همین که دیدمن مردنی نیستم چیز خورم کرد و یك دوائی خوردم داد که دیگر مغزم خوب کار نمیکند و هفت هزار تومان پولمرا گرفت و رفت آب گرم همدان.

از مشهدی ابوالقاسم پرسیدیم در این دار دنیا چه آرزوئی دارد؟

جواب داد:

ـ هیچی! هرچی بگوئی کرده‌ام! خوردم، پوشیدم، فقط از خدا میخواهم شب اول قبر توسیه‌ام را بنکیر و منکر بکند، چون از خدا پنهان نیست از شما چه پنهان، جوانیهایم ز یاد شیطانی کردم تا گفته نماند همانطور که مشهدی ابوالقاسم جای خود را بیك سرایدار جوان تر داد از این پس بجای اسب او نیز یك مادیان جوان انجام وظیفه خواهد کرد و این مادیان نیز مثل اسب مشهدی ابوالقاسم پرونده استخدامی جداگانه‌ای خواهد داشت و بموجب قانون از حقوق او حق بیمه برداشت خواهد شد.

با این تفاوت که چون مادیان است و وضع حمل خواهد کرد بموجب لایحه قانون بیمه‌های اجتماعی حق نوزاد و حق اولاد باین مادیان تعلق خواهد گرفت.

سلامتی خود را با روغن ماهی هفت دریا تامین نمائید.

روغن ماهی هفت دریا در دنیا بهترین تنگ برای تامین سلامت جسمانی است. کودکان نیرومند و روغن ماهی هفت دریا سنبلج دارند. هفت دریا کودکان را سالم نگاه داشته و استخوانهای ایشان را محکم و دندانهای آنها را بی عیب میسازد.

روغن SEVENSEAS کبسول

روغن خالص کبد ماهی هفت دریا برای تامین سلامتی کامل

پخش فروش، داروئی گلشن - خیابان ناصرخسرو نبش سردار و کلیه داروخانه‌ها

آ-۲۴۳۵۴

آگهی مناقصه ساختمان برج آب و تورخانه کرج

اداره کل مهندسی زراعی ساختمان یکدستگاه برج آب را در کرج باشرایط زیر بمناقصه میگذارد.

۱) داوطلبان قبلا باداره کل مهندسی زراعی واقع در پیچ شمیران کوچه تنکابن مراجعه نموده و باپرداخت پانصد ریال نقشه‌ها و شرایط مشخصات و دفترچه بهارا اخذ و پس از اطلاع کامل پیشنهادات خودرا در دو پاکت الف و ب تنظیم و تسلیم نمایند.

۲) پیشنهاددهندگان بایستی مبلغ پنجاه هزار ریال وجه نقد در بانکملی ایران (فردوسی) بحساب ۹۰۲ خزانه‌داری کل تودیع و رسید بانکی را ضمیمه پیشنهاد خود نمایند تا هرگاه برنده مناقصه از پیشنهاد خود عدول نماید سپرده بنفع اداره کل مهندسی زراعی ضبط گردد.

۳) پیشنهاددهندگان باید دارای شرائط لازم و وسائل فنی بوده و سوابق ساختمانی داشته باشند و مدارك مربوطه بصلاحیت خودرا باضمام قبض سپرده در پاکت الف بگذارند در پاکت ب پایان دفترچه واحد بهارا امضاء نموده و پیشنهاد خودرا صریح بنویسند روز تشکیل کمیسیون قبلا پاکت های الف باز و پس از احراز صلاحیت پیشنهاد دهندگان پاکت های ب مفتوح خواهد شد.

٤) برنده مناقصه باید برای حسن انجام کارها و اجرای تعهدات قرارداد صدی پنج بهای کل کار را بعنوان وجه الضمان ضمن کارتضمین بانکی بمدتی که اداره کل مهندسی زراعی تعیین مینماید قبل از عقد پیمان تسلیم دارد.

تبصره ـ مبلغ سپرده تا تحویل قطعی ساختمان درحساب خزانه باقی خواهد ماند.

۵) پرداخت هزینه هر نوع آگهی و مالیات و عوارض و سایر هزینه های مربوطه بعهده برنده مناقصه است.

٦) پیشنهادهای واصله بایستی بحسابداری کل مهندسی زراعی تسلیم و رسید دریافت شود

۷) مدت فرصت برای قبول درخواست و پیشنهادات حداکثر تا آخر وقت اداری ۲۵ مهر ماه خواهد بود و پیشنهادات مبهم و مخدوش و یا دیرتر از موعد مقرر بررسی ترتیب اثر داده نخواهد شد

۸) اداره کل مهندسی زراعی مجاز است تا میزان ۲۵ درصد کل کار را کسر و یا اضافه کند و این اضافه و کسری برمبنای قرارداد تنظیمی محاسبه خواهد شد.

۹) پیشنهادات روز نهم آبان ۳٦ ساعت ۹ صبح باز و حضور پیشنهاددهندگان در جلسه آزاد و اداره کل مهندسی زراعی در رد و یا قبول یك یا کلیه پیشنهادات مختار است.

رئیس اداره کل مهندسی زراعی

آ-۲٤۰۸۸ ۱-۳

اگر نتوانید هر دفعه پس از غذا دندانهایتان را مسواك کنید

فقط یکبار شستشو در روز با خمیر دندان جدید **کلگیت با گاردول** کافی است که

بوی بد دهان را آنا برطرف کند و در تمام روز از

فساد دندان جلوگیری نماید

کلگیت جدید خمیر دندان بی نظیری است

که بیش از دوازده ساعت با فساد دندان مبارزه میکند البته هر خمیر دندان دیگر نیز کشنده میکروبهائی است که موجب بوی بد دهان و خرابی دندانها میشوند فقط چند دقیقه پس از استعمال دوباره میکروبها بوجود آمده و فعالیت خود را از سر میگیرند

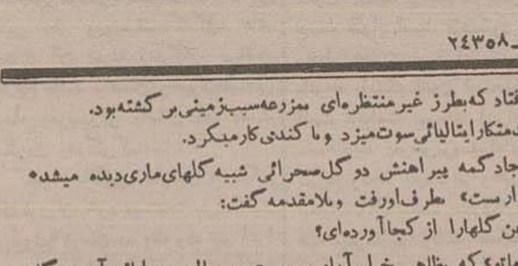

چنانچه یکبار صبح و یکبار شب دندانهارا با کلگیت مسواك کنید یك شبانه روز از اثر ترشحهای فاسد کننده در امان خواهید بود زیرا هر دفعه که آنرا استعمال مینمائید گاردول یك سپر نامرئی در اطراف دندانها تشکیل میدهد که در تمام روز از بین نمیرود. و از کرم خوردگی جلوگیری میکند.

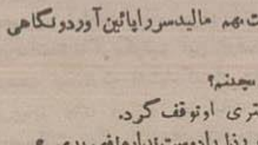

کلگیت در رفع بوی بد دهان فوراً اثر دارد

نمونه

نشان داده وقتی علت عفونت در خود دهان است از ده نفر هفت نفر با استعمال خمیر دندان کلگیت فوراً از بوی بد آن نجات میابند.

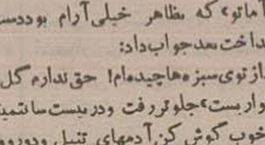

اطفال بوی نعناعی مطبوع کلگیت را دوست دارند.

باینجهت است که مرتبا پس از هر غذا اطفال بشستن دندانهای خود نشان میدهند

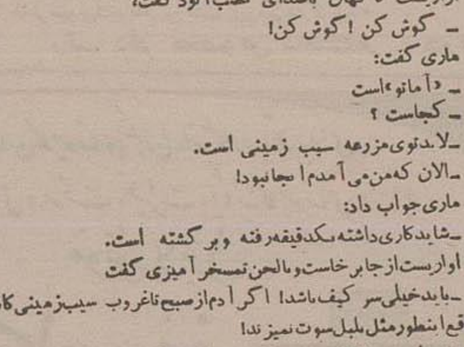

متوجه کلمهٔ گاردول باشید که روی لوله و قوطی کلگیت چاپ شده است. گاردول بطور معجزآسا از فساد دندان جلوگیری میکند.

کلگیت

در حالیکه نفس شما را خوشبو مینماید از دندانهای شما نیز محافظت میکند

CDC55-1-PH

آ-۲٤۳۵۸

اوستین مدل ۱۹۵۷

سواری - کامیون - کمپرسی - وانت

فروشگاه شرکت سهامی دیزل وایت

خیابان فردوسی نبش نوم اسفند - تلفن ۳۶۹۴۳۰ و ۳۴۸۴۰۰

عدالت اجرا میشود

بقلم ژان مرکر — ترجمه ا. پ

-۲۷-

ـ خوب حالا میتوانید حرکت کنید!

کامیون دورشد هنوز مدتی بغروب مانده بود با این جلسه کوتاه دادگاه و مراجعت ناکامیون دوساعت از روز قبل جلو بود.

دستهٔ دوچرخه‌اش را بدست گرفت و آهسته بطرف خانه‌اش رفت.

سمت راست درمزرعه اثری از «آماتو» دیده نمیشد از طرفی سیب زمینی هائی که در یك گوشه انباشته بود تقریباً بهمان وضع صبح بود.

«آماتو» حتی برای حفظ ظاهر دست بآنها نزده بود.

«اواریست» نتوانست مثل شب پیش با یك ناسزا آتش غضب خودرا بنشاند چهره‌اش در هم رفت و آهسته بپیشروی خود ادامه داد.

وارد حیاط خانه شد مثل اینکه هیچکس در خانه نبود.

مرغ وخروس ها که دانه نخورده و گرسنه بودند بطرف او آمدند.

فریاد زد:

ـ ماری؛

وچون جوابی نشنید دوباره براه افتاد مرغ وخروس‌ها و مرغابیها دنبالش براه افتادند.

دوچرخه‌اش را بدیوار تکیه داد صدای شیهه طولانی یك اسب بگوشش رسید. سر برگرداند اسبش «بیکوری» را دید که سر از پنجره طویله بیرون آورده بود حیوان بیچاره تشنه بود.

«اواریست» دوباره فریاد زد:

ـ آماتو!

خانه خالی بنظر میرسید.

«اواریست» و بدنبال او مرغ وخروسها بطرف تلمبه رفتند.

وقتی از جلو پنجره میگذشت نگاهی بداخل اطاق انداخت ته مانده ناهار ظهر هنوز روی میز بود و گربه باخیال راحت مشغول خوردن آن بود.

ـ حیوان رذل!

مشتی بپنجره زد. گربه ترسید و بزمین جست.

دیگر شکی نمیماند. اینموقع انتظار ارباب را نمیکشید ماند!

«اواریست» سطل را برداشت و آنرا از آب تلمبه پر کرد. مرغها هنوز قدقد کنان دراطرافش میگشتند، صدای گاو هم باین کنسرت اضافه شد.

باقیافه گرفته برای اسب آب ریخت بعد بسراغ گاو شیردهرفت و گفت:

ـ حیوان بیچاره ترا هم فراموش کرده اند..

خود میگفت که سر فرصت حق «آماتو» را کف دستش خواهد گذاشت ولی مسئله مهم این بود که کارهای خانه را مرتب کند.

با دستهائی که ترجیح میداد گلوی یکنفر را بفشارد مشغول دوشیدن گاو شد تازه شیر شروع بریختن در سطل کرده بود که «ماری» باعجله وارد شد. سر و وضعش مرتب بود فقط کمی نگرانی در نگاهش خوانده میشد.

ـ برو کنار اواریست ... من آمده‌ام گاو را بدوشم.

اواریست نمیتوانست فریاد بزند زیرا ممکن بود گاو بترسد و یك حیوان وحشت زده شیرش را نگهمیدارد.

بدون اینکه پستان گاو را رها کند سر را بطرف زنش بلند کرد.

ـ در جا دکمه «ماری» چند گل کوچك صحرائی دیده میشد...

ـ کجا بودی؟ .. موقع دوشیدن گاو است! از شام هم که خبری نیست!

ماری گفت:

ـ ننه «پولا» بچه‌اش مریض است رفته بودم کمی کمکش کنم.

«اواریست» بخود گفت:

«بینحیا چطور دروغ میگوید!»

ولی تصمیم داشت تا دوشیدن شیر گاو تمام نشده آرام بماند.

گاهی سر بلند میکرد و زنش را نگاه میکرد.

ـ خانه و حیوانات را تنها گذاشتی و رفتی گردش؟

ـ اواریست، من گردش نرفته بودم...

«اواریست» شانه بالا انداخت و چشم بگلها دوخت.

ـ این گلهارا از کجا آورده‌ای؟ کی این گلهارا بتو داده است؟

ـ اواریست، این گلهای صحرائی همه جا پیدا میشود!

ـ آدمهای خرهم همه جا پیدا میشود!

ـ این چه حرفی است.

ـ کار و حمالی من در دورسای کم است تو هم هوای کردش بسرت می‌زند؟

ماری گره برابرو انداخت و گفت:

ـ باز فکر نکرده حرف زدی ...

اواریست حرف اورا قطع کرد:

ـ زیاد حرف نزن اودورسای هم دوروز است ازاین شکرها میشنوم! همه زنها یکجورهستند!

امامن نمیگذارم مثل آن مردك مرا «قتل علاج قابل بیمار» بکنند از حالا خبرت میکنم!

درخارج از سمت پشت خانه صدای سوت «آماتو» شنیده میشد.

اواریست ناگهان باصدای غضب آلود گفت،

ـ گوش کن! گوش کن!

ماری گفت:

ـ «آماتو» است

ـ کجاست؟

ـ لابد توی مزرعه سیب زمینی است.

ـ الان که من می آمدم اینجا نبود!

ماری جواب داد:

ـ شاید کاری داشته یکدقیقه رفته و برگشته است.

اواریست از جا برخاست و بالحن تمسخر آمیزی گفت

ـ باید خیلی سر کیف باشد! اگر آدم از صبح تا غروب سیب زمینی کاشته باشد اینموقع اینطور مثل بلبل سوت نمیزند!

ماری از دیدن قیافه در هم و گرفته او کمی نگران شده بود.

ـ اواریست، چرا امروز کج خیالی میکنی...

اواریست، چهارپایه را باو نشان داد و گفت:

ـ کارشیر را تمام کن، شام را تهیه کن.. بسایر کارها کاری نداشته باش!

و بلافاصله از طویله خارج شد.

ماری چند لحظه با نگاه اورا مشایعت کرد.

اواریست حیاط را با قدمهای محکم و مصممی طی کرد. ناگهان چشمش به «آماتو» افتاد که بطرز غیر منتظره‌ای بمزرعه سیب زمینی برگشته بود.

خدمتکار ایتالیائی سوت میزد و با کندی کار میکرد.

درجاد کمه پیراهنش دو گل صحرائی شبیه گلهای ماری دیده میشد.

«اواریست» بطرف او رفت و بلامقدمه گفت:

ـ این گلهارا از کجا آورده‌ای؟

«آماتو» که بظاهر خیلی آرام بود دست بهم مالید سر را پائین آورد و نگاهی بگلها انداخت بعد جواب داد:

ـ از توی سبزه‌ها چیده‌ام! حق ندارم گل بچینم؟

«اواریست» جلو تر رفت و در بیست سانتیمتری او توقف کرد.

ـ خوب گوش کن، آدمهای تنبل و دورو و رذل را دوست ندارم! فهمیدی؟

«آماتو» آهسته سر را بلند کرد:

ـ مقصودتان را نمیفهمم!

سینه آنها هم خیلی تزدیك شده بود. هر دو مشتها را میفشردند. ماری از پنجره طویله با نگرانی چشم باین صحنه دوخته بود.

اواریست گفت:

ـ فردا صبح زود راهت را میکشی ودنبال کارت میروی! دیگر نمیخواهم ترا اینجا ببینم فهمیدی؟

ناگهان گلهارا از سینه «آماتو» برداشت و در دست خود له کرد.

ـ فهمیدی! . اگر فردا ترا اینجا ببینم دندانهایت را خرد میکنم!

«آماتو» هم کمی عصبانی شده بود باصدای بلند گفت:

ـ فهمیدم! اینقدر داد نزنید! میروم ..

اواریست نگاه شرر باری داشت نزدیکتر شد و باشکم ضربه ای به «آماتو» زد. پیدا بود که از هیچ عملی ابا ندارد.

ـ رذل بیحیا!

«آماتو» دندانهارا برهم میفشرد ولی جوابی نمیداد.

«اواریست» ناگهان برگشت و دورشد،

ماری در طویله نفس راحتی کشید و دوباره روی چهارپایه نشست و به دوشیدن گاو ادامه داد ... احساس میکرد که عرق بر پیشانی نشسته است.. با یك حرکت تند گلهارا از جاد کمه بلوز خود برداشت و بطرف پوزه گاو دراز کرد. حیوان آنهارا با زبان قاپید و خورد.

خبرنگاران ما از شهرستانها اطلاع میدهند

ترقی نرخ زغال

خبرنگار ما از پهلو بدژ مینویسد از چندی پیش نرخ زغال بطور محسوسی افزایش یافته و حتی طرف چند روز اخیر زغال فوق العاده کمیاب شده است
اهالی از شهرداری تقاضا دارند که برای تنزل نرخ زغال اقدام نماید

شروع آنفلوآنزا

خبرنگار ما از چالوس گزارش میدهد چند روز است که بیماری آنفلوآنزا در این شهرستان شدت شایع شده است اکثر اهالی مخصوص دانش آموزان باین مرض مبتلا شده‌اند آقای دکتر کردبچه پزشک بیمارستان چالوس مرتبا مشغول مداوای بیماران میباشد.

مبارزه با قاچاق

قاچاقچیان در زیر باران گلوله بمامورین التماس میکردند که آنها را ندیده بگیرند

عده‌ای از قاچاقچیان بوشهری مرکز کار خود را در این نقطه قرار داده‌اند

این عده حتی از قاچاق مرغ و جوجه هم نمیگذرند

مقدار زیادی کالای قاچاق ضبط و تحویل اداره گمرک شده است

در بندر بوشهر کار مبارزه با قاچاق بشدت تعقیب میشود دسته‌های مسلح کارد گمرک تمام نقاط مظنون را تحت نظر قرار داده و عرصه را بر قاچاقچیان تنگ کرده‌اند قاچاقچیان نیز برای مبارزه با مامورین راههای تازه‌ای پیش گرفته‌اند، مراکز کار خود را تغییر داده‌اند و در پائین گزارشی که از خبرنگار ما در بوشهر در اینخصوص رسیده است بنظرتان میرسد.

چندشب قبل طی گزارشی بمامورین مبارزه با قاچاق اطلاع رسید که عده‌ای از قاچاقچیان قصد دارند نیمه‌شب مقداری اجناس قاچاق در خور «دلوار» پیاده کنند.

مامورین بندر بنگ خود را بمحل مزبور رسانیده در گوشه و کنار بانتظار ورود قاچاقچیان کمین میکنند.

ساعت سه بعد از نیمه شب قاچاقچیان در حالیکه سوار بر قایق بزرگی بودند بساحل نزدیک میشوند مامورین بلافاصله فرمان ایست میدهند.

قاچاقچیان ابتدا قصد فرار میکنند ولی مامورین با شلیک تیر هوائی از حرکت آنان جلوگیری مینمایند در اینموقع قاچاقچیان در زیر باران گلوله مامورین شروع بالتماس کردن و میگویند حاضرند مبلغ کلانی بدهند و بدون هیچ سر و صدائی بسقط الراس خود برگردند ولی مامورین اخطار میکنند که در صورتیکه در ساحل پیاده نشوند ناچار آنها را بگلوله خواهند بست قاچاقچیان نیز بالاجبار بساحل نزدیک شده و خود را در اختیار مامورین میگذارند.

در این جریان ۹۰ طاقه پارچه ابریشمی و مقدار زیادی جنس قاچاق بچنگ مامورین می‌افتد.

فرار کردند

قاچاقچیان که خود را در میان مامورین مسلح کارد گمرک بوشهر محصور دیده‌اند اخیر فعالیت خود را در نقاط ساحلی «بندر بنک» متمرکز کرده‌اند و در آنجا با استفاده از موفقیت طبیعی اطراف باعمال خویش سرگرم شده‌اند. البته مامورین نیز از این جریان بیخبر نیستند و تا کنون تعدادی از قاچاقچیان بندر بنک را دستگیر نموده‌اند از جمله چند روز قبل هنگامیکه مامورین در جاده‌های اطراف حرکت میکردند بچند نفر قاچاقچی بر خورد نمودند که تعداد ۸۰ طاقه پارچه قاچاق بر روی دوالاغ حمل مینمودند. قاچاقچیان به محض مشاهده مامورین پا بفرار گذاشتند و اجناس آنها بلافاصله ضبط و تحویل اداره گمرک گردید.

قاچاقچیان مرغ و خروس

بهمان ترتیب که عده‌ای از خارج کالای قاچاق وارد بندر بوشهر میکنند جمعی نیز بعکس اجناسی بطور قاچاق بخارج صادر میکنند. اخیرا کارآینده بجائی رسیده است که حتی مرغ و جوجه را نیز بقیمت گزافی خریداری نموده بطرز قاچاق بخارج میبرند بطوریکه هم اکنون قیمت مرغ و جوجه در بندر بنک در بوشهر ترقی محسوسی یافته است.

بهر حال هم اکنون مبارزه شدیدی بین مامورین و قاچاقچیان در جریان است و امید میرود که بزودی قاچاقچیان دستگیر و برای همیشه از قاچاق جلوگیری شود.

سالن نوساز دبیرستان اتحاد افتتاح شد

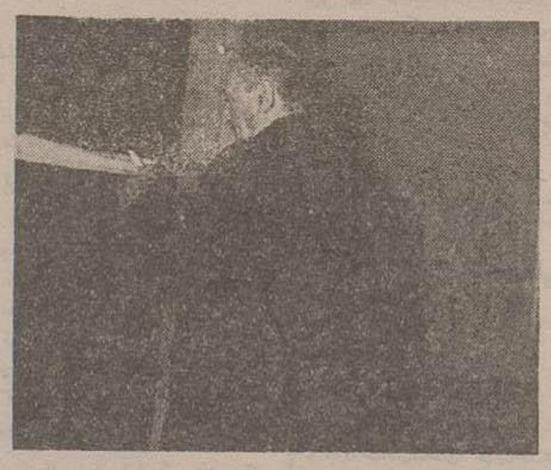

خبرنگار ما از کرمانشاه اطلاع می‌دهد:
چندروز قبل سالن نوساز دبیرستان اتحاد بوسیله آقای عماد ممتاز استاندار استان پنجم و با حضور تیمسار سرلشکر شاهرخی، «کهنکاه» رئیس کل موسسه «ایاکس» در ایران «روزن» مشاور آموزشی موسسه الیانس در پاریس، اعضای اوهایون مشاور آموزشی الیانس در ایران و جمعی از معارف افتتاح شد.

این سالن که عملیات ساختمانی آن دو سال و نیم بطول انجامید و از لحاظ زیبائی طرح در کرمانشاه کم نظیر است با کمک موسسه الیانس و جمعی از مردان خیر ساخته شده است.

درعکس بالا آقای استاندار هنگام قطع نوار سه رنگ سالن نوساز دیده میشود.

شهردار کرج استعفا داد

چندروز قبل انجمن شهر کرج تشکیل جلسه داد و پس از مدتی مذاکره با استعفای آقای دکتر پیروز شهردار موافقت نمود.

آقای دکتر پیروز دو ماه قبل استعفای خود را بانجمن شهر تسلیم نموده بود و در اینمدت اعضای انجمن اصرار داشتند که استعفا نامه خود را پس بگیرد ولی آقای دکتر پیروز بعللی که تا کنون افشا نشده است حاضر بادامه خدمت در شهرداری نگردید.

اعضاء انجمن شهر پس از قبول استعفای آقای دکتر پیروز بمنظور انتخاب شهردار جدید وارد شور شد و آقای دکتر علی حاج طرخانی که سابقا نیز مدتی شهردار کرج بوده است سمت شهردار جدید انتخاب کردند

در ضمن اعضای انجمن شهر طی نامه‌ای از خدمات آقای دکتر پیروز شهردار سابق اظهار قدردانی نمودند.

تبریز با راه آهن سراسری کشور متصل میشود

عملیات ساختمانی ایستگاه تا نیمه‌های آذرماه پایان می‌یابد

ایستگاه راه آهن تبریز از مدرن‌ترین ایستگاههای خاورمیانه است

خبرنگار ما از تبریز مینویسد چندروز قبل عده‌ای از خبرنگاران جراید مرکز تاسیسات ایستگاه راه آهن تبریز را مورد بازدید قرار دادند در این بازدید آقای مهندس پرویز هدایت که تاسیسات ایستگاه راه آهن تبریز زیر نظر وی ساخته میشود حضور داشت

آقای مهندس هدایت درباره ساختمان ایستگاه جدید راه آهن تبریز اظهار داشت که این ایستگاه بطول چهار کیلومتر و نیم ساخته شده و طویل‌ترین ایستگاه راه آهن ایران میباشد و انبارهای وسیع و واگون خانه و همچنین کارگاههای مرکزی آن در نوع خود بی نظیر است. و از مدرن‌ترین ایستگاههای راه آهن خاورمیانه شمار میرود. وی افزود که ساختمان مرکزی ایستگاه راه آهن تبریز پنجهزار متر مربع و انبار واگن آن هفت هزار متر مربع زیربنا داشته و همچنین مجموع شش انبار کالای ایستگاه متجاوز از بیست هزار متر مربع ظرفیت کالا دارد. در خاتمه آقای مهندس هدایت اظهار امیدواری نمود که عملیات ساختمانی و همچنین ریلگزاری راه آهن آذربایجان تا نیمه‌های آذرماه خاتمه یافته و آماده افتتاح گردد. باین ترتیب تبریز به راه آهن سراسری ایران متصل میشود

استاندار از میمه بازدید کرد

خبرنگار ما از میمه اصفهان گزارش می‌دهد. چندروز قبل آقای ذوالفقاری استاندار استان دهم و آقای دکتر حسابی فرماندار اصفهان وارد «میمه» شدند.

آقایان مزبور هنگام ورود به میمه از طرف عده کثیری از اهالی مورد استقبال قرار گرفتند و از طرف آقای بخشدار خیر مقدم گفته شد. آقای استاندار و فرماندار پس از بازدید از مرکز بخش و صدور دستورائی برای انجام عملیات عمرانی میمه را بقصد اصفهان ترک کردند.

علی بابا را کشتند

بعد از سه روز نامه‌ای بدست کسان علی بابا رسید که در آن نوشته شده بود

جسد علی بابا در خارج شهر افتاده آنرا بخاک بسپارید

تا کنون فعالیت مامورین برای دستگیری قاتل یا قاتلین بجائی نرسیده است

خبرنگار ما فریدونکنار طی گزارشی مینویسد چندروز قبل جوانی بنام علی بابا نسب طرز مرموزی در چند کیلومتری شهر بقتل رسید

بقرار اطلاع وی سه روز پیش از حادثه ناگهان مفقود میشود و در غروب روز سوم نامه‌ای بکسانش میرسد که در آن نوشته شده بود «جسد علی بابا در خارج شهر افتاده و بر گرفته است بروید آنرا بخاک بسپارید»

مامورین انتظامی بیدرنگ باتفاق عده‌ای از اهالی بمحل واقعه رفته و جسد علی بابا را پس از معاینات کامل و انجام تشریفات قانونی بخاک میسپارند

خبرنگار ما در گزارش خویش اضافه میکند که علی بابا ساکن «مه‌لبان» یکی از محلات نزدیک «فریدونکنار» به دو علت کار و کوشش زیاد در سالهای اخیر مبالغی پس انداز کرده و زندگی نسبتا مرفه داشت و احتمال میرود که مخاطر تصرف اموالش او را بقتل رسانیده باشند

فعالیت مامورین انتظامی برای دستگیری قاتل یا قاتلین تا کنون به نتیجه‌ای نرسیده است و قضیه همچنان تحت تعقیب است.

کنفرانس قضائی

خبرنگار ما از شاهرود مینویسد چون شاید دستور اداره کل ژاندارمری کشور قرار است افراد واحدهای ژاندارمری با اصول قضائی آشنا شوند بانجهت چند روز قبل از طرف گروهان ژاندارمری شاهرود از آقای قدس دادیار دادسرا دعوت شده سخنرانیهائی در این زمینه ایراد نماید ابتدا همه هفته کنفرانسی از افراد ژاندارمری شاهرود در محل اداره ژاندارمری تشکیل میشود تا مامورین با اصول قضائی آشنائی حاصل نمایند.

خلاصه خبرهای شهرستانها

درگز - کشتی گیران درگز مرتبا مشغول تمرین میباشند تا خود را برای مسابقات کشتی استانی آماده نمایند.

چندروز قبل آقایان فرماندار و رئیس فرهنگ از باشگاه ورزشی شهر بازدید کرده و کشتی گیران را مورد تشویق قرار دادند.

شهسوار - آقای منجمی رئیس دادگستری شهسوار که بمنظور استفاده از مرخصی محل خدمت خود را ترک کرده بود چندروز قبل بشهسوار وارد شد و بانجام وظائف محوله مشغول گردید.

درگز - چندروز قبل آقای شهیدی فرماندار درگز باتفاق چند نفر از معتمدین محل بشخش «نوخندان» عزیمت نمود.

آقای فرماندار ضمن رسیدگی بامور مربوطه دستور ساختمان یک غسالخانه را در این بخش صادر کرد.

جهرم - کلاس نهم تیپ ۱۷ جهرم بوسیله آقای سرهنگ رادمردان سرپرست تیپ و با حضور کلیه افسران و درجه‌داران و رئیس پست و تلگراف افتتاح گردید.

شهربکرد - اخیرا بر اثر مساعی آقایان فرماندار و شهردار اقدامات مفیدی برای بهبود وضع نان و گوشت که فوق العاده نامطلوب بود بعمل آمده است.

گرگان - چندروز قبل مروجین کشاورزی منطقه گرگان و گنبدکاوس که بمنظور شرکت در کلاس فصلی ترویج بابل عزیمت نموده بودند مراجعت کردند.

جهرم - در ماه گذشته عده زیادی بیمار مبتلا بتراخم در بهداری جهرم معاینه و مداوا گردیده‌اند.

اراک - آقای سرهنگ تانکلی رئیس شهربانی اراک که چندی قبل بمرخصی رفته بود در میان استقبال اهالی وارد اراک گردید و مشغول انجام وظائف محوله شد.

کرمان - کلاسهای مبارزه با بیسوادی کرمان طی مراسمی افتتاح شد و هم اکنون آماده برای پذیرفتن دانش آموزان میباشد.

نندر بوشهر - آقای سامی رئیس اداره اوقات برای انجام امور اداری بتهران عزیمت نمود.

گرگان - چندروز پیش تاکسی شماره ۶۶۹ کامیون ملری ۲۱۲۸۳ در خیابان پهلوی تصادف کرد و خسارت زیادی بتاکسی وارد گردید پرونده امر تحت تعقیب است.

شیراز - بطوری که از اداره ترویج کسب اطلاع شده است شوراهای کشاورزی در مناطق فسا، نورآباد، اصطهبانات و داراب تشکیل شده است

کادر انتظامی شهر تکمیل نیست

سرقتهای پی در پی مردم را بستوه آورده است

خبرنگار ما از بهاوند مینویسد: کادر انتظامی بهاوند متناسب با وسعت جمعیت شهر نیست و سارقین با استفاده از این موضوع هر شب بمنزلی دستبرد زده و مایملک مردم را سرقت میبرند.

جسارت سارقین بحدی رسیده است که چندشب قبل منزل یکی از مامورین شهربانی را مورد دستبرد قرار دادند.

متاسفانه تا کنون فعالیت مامورین انتظامی برای دستگیری سارقین بنتیجه‌ای نرسیده و مردم در وحشت و اضطراب بسر میبرند

اهالی از مقامات مسئول تقاضا دارند که هرچه زودتر نسبت بتکمیل و تجهیز کادر انتظامی بهاوند اقدام نمایند.

بر اثر بارندگی های مداوم

صدها هکتار از مزارع اطراف را آب فرا گرفته است

طبق گزارش رسیده از خبرنگار ما در شاه‌آباد غرب بعلت بارندگی های شدید چندروزه اخیر خسارات زیادی بساکنین دهات خاصه بمحصولات کشاورزی وارد آمده است.

طبق این گزارش اغلب خرمن‌های گندم طعمه سیل شده و صدها هکتار از مزارع را آب فرا گرفته است.

کارخانه قند که قصد داشت از ۱۵ مهر ماه مشغول بهره برداری شود چون چغندر کاران بعلت بارندگی شدید قادر بپرداخت چغندر نبودند ناچار عمل بهره برداری را بتاخیر انداخت و بقرار اطلاع از اول هفته جاری شروع بکار کرده است.

افتتاح دبستان

از خدمات فرهنگی این مرد خیر قدردانی بعمل آمد

خبرنگار ما از اصفهان اطلاع میدهد:
چندروز قبل آقای معصومخانی مدیر کل فرهنگ استان طی مراسمی دبستان «صفاپور» «طادلنجان» را افتتاح نمود.

زمین این دبستان بوسیله آقای صفاپور یکی از افراد خیر و سرشناس این حدود اهدا شده و ساختمان آن نیز با کمک مشارالیه و سازمان برنامه و اهالی محل احداث گردیده است.

در مراسم افتتاح دبستان مزبور آقای معصومخانی از اقدام خیرونیکوکارانه آقای صفاپور و همراهی و همکاری اهالی «طادلنجان» اظهار امتنان و قدردانی نمود.

درعکس بالا آقای معصومخانی رئیس فرهنگ هنگام افتتاح دبستان و در گوشه سمت راست آقای صفاپور دیده میشوند.

دستگیری سارقین مسلح

چندی قبل بموجب گزارش خبرنگار مشهد باستحضار خوانندگان عزیز رسید که ۶ نفر سارق مسلح با یک جیپ وارد قریه «چنارک» شده و مقدار زیادی اشیاء قیمتی و وجه نقد را سرقت بردند.

اینک خبرنگار ما در اینشهر بدو گزارش قبلی خویش اطلاع میدهد چند روز قبل مامورین ژاندارمری مشهد که در تعقیب سارقین مزبور بودند آنها را در قریه «نخودک» با چند قبضه اسلحه دستگیر نموده‌اند.

سارقین بپرونده امر بدادسرای مشهد تحویل شدند.

استعفای خود را پس گرفت

آقای امینی

چندروز قبل بموجب گزارش خبرنگار مشهد باستحضار خوانندگان عزیز رسید که رئیس انجمن شهر سده آقای امینی بعللی از سمت خویش استعفا نموده است

اینک خبرنگار ما در اینشهر تعقیب گزارش قبلی خویش اطلاع میدهد که بر اثر مخالفت اهالی و اصرار روحانیون و معارف آقای امینی استعفای خود را پس گرفت و مجددا مشغول کار گردیده.

سیل

خبرنگار ما از توسرکان گزارش میدهد چندروز قبل بر اثر بارش باران و تگرگ شدیدی که بیش از نیم ساعت ادامه داشت سیل عظیمی در رودخانه‌های اطراف جریان یافت و چهار راس گوسفند را با خود در دو خرمنهای گندم که هنوز جمع آوری نشده بود و باغات اطراف صدمات زیادی وارد نمود.

هنوز هم..

خبرنگار ما از کاشان مینویسد

با اینکه بیش از یکماه از شروع سال تحصیلی میگذرد معهذا هنوز هم در شهر کاشان کلاس چهارم ادبی افتتاح نشده و دانش آموزان داوطلب تحصیل در این کلاس سرگردانند اهالی تقاضا دارند وزارت فرهنگ نسبت باین موضوع توجه کافی مبذول داشته و اجازه ندهد جوانان داوطلب سرگردان بمانند.

---

۱۳۷ — نادر فته

این گروه نیم وحشی حق رأی داشتند، ولی اربابان سفید پیشینشان از این حق محروم بودند. مثل این بود که میخواستند جنوب عقب بماند و از میان برود. بسیاری از آن افرادی که برای حکومت ائتلافی جنگیده بودند یا آنهائی که بنحوی از انحاء بحکومت گذشته کمک کرده بودند حق نداشتند رای بدهند. از انتخاب نمایندگان و رهبران خود محروم بودند. عده کثیری از جنوبیها که عاقلانه برفتار ژنرال لی میاندیشیدند و عمل او را سرمشق خود میشمردند میخواستند سوگند یاد کرده و بدولت جدید وفادار بمانند و گذشته را فراموش کنند. ولی نکته جالب اینجا بود که آنها چنین اجازه‌ای داده نمیشد. بگروهی که اجازه میدادند و اصرار میورزیدند همانهائی بودند که شدت از دولت شمال نفرت داشتند و از یاد کردن سوگند خودداری میکردند و در نتیجه با منتهای بیرحمی تحت تعقیب قرار میگرفتند.

وقتی مکرر در مکرر با سکارلت این پیشنهاد شد بکر و زفر یاد گشید که «من این سوگند لعنتی را همان فردای تسلیم یاد میکردم اگر این احمقها با ما مثل آدم رفتار میکردند. من میتوانم مثل گذشته اتحاد شمال را محترم بشمارم، ولی بخدا نمیتوانم خودم را جزو آن بدانم»

در این روزها وشبهای وحشت انگیز اسکارلت در رنج و اندوه جانفرسائی بسر میبرد تهدید روزافزون سیاهپوستان باغی و متمرد و سربازان زورگوی شمال او را تحلیل میبرد و خطر توقیف و مصادره اموالش مدام رنجش میداد. حتی شبها موقع خواب هم رهایش نمیکرد. از همه کس و همه چیز ناامید بود: از خود، از دوستان و از سراسر جنوب! بعید نبود که هر گاه و بیگاه سخنان پرشورتر فونتن را بیاد میآورد که میگفت:

- بخدا اسکارلت این وضع دیگر قابل تحمل نیست.. و در آیند «هم کسی توانائی تحمل آنرا واهد داشت

آتلانتا با وجود گذراندن دوران جنگ و آتش سوزی و ویرانی و آغاز حیات جدید هنوز شهر سیار پرسر و صدائی بود. از بسیاری جهات شبیه یک شهر تازه بدوران رسیده آغاز حکومت ائتلافی بود. تنها تفاوتی که با روزگار قدیم داشت اینکه این سربازان رنگ لباسهای متحدالشکلشان با سربازهای آندوره متفاوت بود یا اینکه این روزها پول بدست اشخاص ناصالح بود و با اینکه غلامان سیاه پوست در نهایت تنبلی و بیعاری گذران وقت میکردند در حالیکه اربابان واقعی آنها در منتهای زحمت و رنج خودشان در مزارع کار میکردند و حتی گرسنگی میکشیدند

در باطن جز بدبختی و ترس و نگرانی وجود نداشت اما بظاهر همه کار میکردند و شهر سرعت رو بآبادانی میرفت. ویرانه‌ها مبدل بناهای معمور و زیبا میشد. مثل این بود که این شهر مدام در فعالیت بود چه برای ویرانی چه آبادی. در حالیکه شهرهای مهم دیگری نظیر ساوانا - چارلز تون - آگوستا ریچموند و نیواورلئان هیچوقت انتظار نبودند مثل اینکه این بلادر نظر شمالیها حائز توجه نبود با اینکه مردمانشان حقیر و پست بودند در حالیکه معناسا کنین آتلانتا در این دوران بمراتب حقیرتر و پست تر از سایر جاها بودند.

وقتی کسی ساکنین این محیط تاثر می افکند جز احساس خشم و ناراحتی نمیکرد. در کوچه‌ها و خیابانهای گل آلود و کثیف جز عده کثیری عابر که همه میدویدند و گروهی در شکه‌های مجلل یا بکیها

مقالات و گزارشهای خارجی

از مهیار نشات خبرنگار ما درمصر

کنفرانس دول آسیائی- افریقائی

ازایران برای شرکت در کنفرانس دعوت شده است

قاهره- آقای یوسف السباعی دبیر کنفرانس اتحادی ممالك آسیائی و افریقائی بمن گفت

ما امیدواری زیادی داریم که ایران هم دراین کنفرانس شرکت نماید و همانطور که در تشکیل کنفرانس دول آسیاوافریقا که درآوریل سال ۱۹۵۵ در باندونك انعقاد یافت اشتراك مساعی نمود وموجبات ایجاد یك بلوك سوم را فراهم آورد این بار نیز بپیشرفت مرام و منظور کنفرانس باندونك کمك و مساعدت نماید

یوسف السباعی

ازچه کشورهائی

مشارالیه در پاسخ این سئوال که چه کشورهائی دعوت شده‌اند گفت: این کشورها عبارتند از:

برمه- کامبج- سیلان- جمهوری توده‌ای چین- حبشه- غنا- هند- اندونزی- ایران- عراق- ژاپن- اردن کره شمالی- لائوس- لبنان- لیبریا لیبی- مالاما- مغولستان- مراکش- نپال- پاکستان- فیلیپین- عربی سعودی صومالی- سودان- سوریه سیام- تونس ترکیه- اوگندا- جمهوری دمکرات ویتنام- یمن ومصر. تاکنون کشورهای کمبودج- چین- حبشه- مغولستان- ترکیه- ژاپن- سیلان نپال و کلیه دول عربی بااعزام نماینده باین کنفرانس وشرکت در کمیته مقدماتی موافقت بعمل آورده اند فقط کره شمالی وفیلیپین ازشرکت در کمیته مقدماتی کنفرانس معذرت خواسته اندولی در کنفرانس شرکت خواهند داشت ضمنا کمیته اتحادی کره شمالی پیشنهاد نموده است که مسئله وحدت کره در کنفرانس مطرح بحث واقع شود

روز ۲۴ سپتامبر طی تلگرافی که بوزارت امورخارجه ایران مخابره شد ازهیئت‌های ملی آنکشور که مایل به شرکت دراین کنفرانس باشند دعوت شد که ازطریق وزارت امورخارجه ایران خودرا معرفی کنند وضمنا بسفارت مصر در تهران نیز دستورلازم برای اعطای روادید ورود بمصر داده شد ماهنوز درانتظار پاسخ هستیم

هدفهای کنفرانس

درحال حاضر مصر قسمت بیشتر بودجه راتأمین کرده. دولت هند نیز کمکهائی مینماید وتاتشکیل کمیته مقدماتی که موضوع بودجه کنفرانس رامورد بررسی قرار خواهدداد مصر عهده‌دار تامین مخارج کنفرانس خواهد گردید. و هزینه مسافرت واقامت هیئتهای نمایندگی نیز توسط مصر پرداخت میشود.

این کنفرانس هدفهای کنفرانس باندونگ‌را تعقیب میکند ومیخواهد تشریك مساعی دول عضو کنفرانس را بسط وتوسعه بدهد.

دستورکار کمیته مقدماتی کنفرانس بقرار زیر است:

۱- بررسی وضع کنفرانس و تشکیل دبیرخانه ومقرر دائمی آن وتحوه تأمین بودجه لازم.

۲- تاریخ قطعی تشکیل کنفرانس

۳- تشکیل دفتر نمایندگی دائمی در کشورهای خاورمیانه وآفریقا واروپای غربی وسایر ممالك قرار بود کنفرانس دراواخر ماه نوامبر تشکیل شود ولی برخی ازهیئتهای نمایندگی ابراز تمایل نموده‌اند که دراواخر دسامبر منعقد گردد.

دبیر کنفرانس اتحادی ممالك آسیا و آفریقا درخاتمه اظهارداشت:

با درنظر گرفتن نقشی که ایران امروزه در منطقه حساس خاورمیانه عهده‌دار گردیده بدیهی است که تشریك مساعی وی درحفظ وحمایت صلح بین المللی وترویج افکار وعقاید کنفرانس سهم مؤثری خواهد داشت.

از نیوزویك — بقلم ارنست لیندلی

رهبران سوریه دچار ضعف اعصاب هستند

هنوز میتوان ازسقوط سوریه دردامان کمونیسم جلوگیری کرد

دمشق- هروقت خرس شوروی وارد خیمه شود، وضع ناراحتی ایجاد میگردد روزی که ما ازراه بیروت وارد شدیم آرتش اینکشور در حال آماده باش بود ولحن دیوانه واراعلامیه‌های رسمی، و روزنامه‌هانشان میداد که سوریه منتظر است هر لحظه مورد حمله قرار گیرد ما در دمشق اداره‌های دولتی را دیدیم که درحال تعطیل شدن بودند زیرا روز بعد جمعه بود.

روزنامه‌های سوریه پیوسته شیلنفات کینه جویانه ضدامریکائی مشغولند و تقریبا هر روز نامه‌ای یك نسخه محلی پراود است لیکن طی دوروزی که دریا تخت سوریه بودیم نشانه‌ای ازدشمنی ندیدیم، فقط باارب وحتی صمیمیت ومحبت روبرو شدیم.

اکرم حورانی رئیس جدید پارلمان که عده زیادی وی را نیرومند ترین سیاستمدار سوریه میدانند، دو ساعت اضافه بر وقت دراطاق خود ماند وابتدا باسناتور الندر وسپس باین طور مفصل وطولانی مذاکره کرد.

حورانی که متحد ژنرال عفیف بزره است، درسال‌های اخیر بیشتر دربشت صحنه کار میکرده است. اما این مطلب که چرا تصمیم گرفت صحنه آید موجب فرضیات گوناگونی در میان علاقمندان باوضاع سوریه شده است. بهر حال حورانی بتمام سئوالات من که بعضی از آنها تندبود با ادب پاسخ داد ومانند تمام رهبران سوریه مشتاق بنظر میرسید که دیگران را قانع کند که عروسك کمونیستها نیست

«زن پیر»

خالدالعظم وزیر دفاع دولت طرفدار شوروی کنونی، یکی ازثروتمندترین مردم سوریه است ومحققاً کمونیست نیست بمن گفتند که بسیاری از سوریها از عفیف بزره رئیس ستاد باعبارتی یادمیکنند که معنی آن: «زن پیر پرحرف» و یابطور اجمال «روده دراز» است.

بهرحال آنچه درسوریه روی میدهد کمیدی نیست. کمونیسم شوروی در اینکشور پناهگاهی دارد.

تقریبا مسلم است که شوروبها برفرض هم که بتوانند درآینده نزدیك، سوریه رابیك دولت کمونیستی خالص تبدیل نخواهند کرد.

شوروبها منتظر انجام نقشه‌های مهمتری هستند که جدا کردن کامل تمام دنیای عرب ازغرب، جلوگیری از رسیدن نفت خاور میانه بغرب و سرانجام کنترل کامل تمام این منطقه است.

شوروی این کار را میتواند بوسیله دفاع از ناسیونالیسم عرب بهتر بنوجهی انجام دهد ونقشه‌های اساسی خودرا درپرده نگاهدارد.

دراین کار زودباوری و ساده لوحی بسیاری ازرهبران وروشنفکران عرب بشوروی کمك میکنند.

موضوع سوریه ساده است. غرب بسوریه اسلحه نداد تااز خود دربرابر اسرائیل دفاع کند واتحاد شوروی برای نجات آن آمد.

آمریکا و بانك جهانی سوریه پیشنهاد کمك باشرائطی دادند که تجاوز بحق حاکمیت سوریه بود.

شوروی کمك بسوریه رامقید بهیچ قیدوشرطی نکرده وبهره آن را نیز نازل قرارداده است.

از اینرو شوروی هادوست سوریه وناسیونالیسم عرب هستند وپیمان بغداد وطرح آیزنهاور آلت اجرای مقاصد امپریالیسم غرب است.

رهبر معنوی- حورانی مانند سایر رهبران سوریه این مطلب را که سوریه درحال حاضر پایگاه شوروی است ویا درآینده خواهد شد. سخره گرفت. (وقایع نشان میدهد که شوروی دیگر اسلحه درسوریه انبار نمیکند. بیش ازآنچه ارتش سوریه میتواند بکار برد، اسلحه باینکشور نمیدهد؛ بشرطی که سوریه طرز بکاربردن سلاحها را بداند).

حورانی ازعبدالناصر بعنوان حامی بزرك ناسیونالیسم عرب و رهبر معنوی سوریه تمجید وتحسین کرد.

(گرچه عبدالناصر مسئول اصلی ورود شوروی بخاور میانه است، با این وصف علائمی وجود دارد که نشان میدهد ازچرخش سوریه بطرف شوروی ناراحت است).

مذاکرات من بارهبران عرب و غرب و ناظرین دیگر مرا باین نتیجه که قطعی نیست رسانید:

بسیاری ازرهبران سوریه دچار ضعف اعصاب وآشفتگی هستند، کمی ترسیده اند ونسبت بامور روشن نیستند. بنظر نمیرسد که روابط سوریه باغرب در آینده نزدیك بهبود یابد. لیکن امکان دارد که ازملعیده شدن سوریه بوسیله خرس شوروی جلوگیری کرد این کار در وهله اول باید بوسیله رهبران سایر کشورهای عربی انجام گیرد. مابطور مستقیم کار زیادی نمیتوانیم بکنیم زیرا توصیه‌های ما بیشتر موجب خشم میشود. ما با بانك جهانی اگر سوریها درخواست کنند نباید در کمك اقتصادی رابیندیم ولی درعین حال اجازه ندهیم که وارد رقابت‌هائی براساس مزایده با شوروی شویم.

آگهی جهت اطلاع مشترکین شرکت برق شمیرانات (شناور) و اهالی محترم پایتخت

شرکت روشنائی شمیرانات (برق شناور) تعهدات خود در مقابل مشترکین وشهرداری تهران عمل ننموده وباتذکرات عدیده ازمقررات جاریه سرپیچی کرده است بطوری که بیش از ۳ برابر نیروی تولیدی مشترك پذیرفته وشبکه وموتورهای آن فرسوده وغیر قابل استفاده میباشد لذا ما توجه باین که شرکت نامبرده باین زودی نمی‌تواند برق مشترکین خود راتامین ورفع شکایت نماید ومهلت هم بمدیر شرکت داده شد درظرف مدت دوماه نسبت بتکمیل تاسیسات خود اقدام نماید معذالك بتعهد خود عمل ننموده ودر بازدیدیکه بعمل آمد مشاهده شد از نظر بهداشت نیز برای کارکنان شرکت وساکنین مجاور مخاطراتی نیز در بردارد که دستور داده شد کمیسیون تبصره ۳۰ موتورها را از ادامه کار متوقف نماید

ولی براثر مراجعه عده کثیری از مشترکین وباخذ تعهدی بمبلغ ۳۰۰۰۰۰ ریال موقتاً از موتورهای مزبور رفع توقیف بعمل آمد تا درظرف ۱۵ روز نواقص موتورها را ترمیم نماید چون درجریان بازرسی تشخیص داده شد که بنگاه مزبور قادر بادامه کار صحیح نیست شهرداری تهران مقتضی دانست منطقه شرکت برق شمیرانات (شناور) رابهر شخص داوطلب صلاحیتدار بنگاههای برق دیگر که تضمین بانکی کافی سپارند واگذار نماید وچون قدرت شبکه وتاسیسات موجود اجازه قبول مشترك بیشتری را نمیدهد ازاهالی محترم منطقه عمل کارخانه تقاضا میشود که از گرفتن برق از شرکت شناور خودداری وضمنا باشهرداری تهران همکاری لازم را بنمایند تا بتوان باجلب بنگاهها بااشخاص واجد شرایط رفاه وآسایش اهالی محترم را فراهم آورد ضمنا برای مزید استحضار اهالی محترم پایتخت اعلام میدارد که چون کارخانجات اختصاصی برق ایران نوجنوب تاکنون نتوانسته‌اند برق کلیه مشترکین خود رابنحو مقتضی تامین نمایند لذا تاتکمیل شبکه و تاسیسات این قبیل بنگاهها از گرفتن برق خودداری نمایند.

بدیهی است بنگاههای مزبور توجه نمایند برای حفظ شئون خود در تقویت تاسیسات خود رضایت مشترکین سریعا اقدام فرمایند تا بسرنوشت بنگاه شناور مواجه نشوند.

آ-۲۴۳۸۴ — شهردار تهران

از لوموند

ترکیه درجاده توسعه وعمران

ترکها باوجود مشکلات فوق العاده اقتصادی یك برنامه وسیع عمرانی را بشدت تعقیب میکنند

ادوارد سالیه — ترجمه دکتر ناصرالدین خطیر

ترکها دیگر قهوه ترك نمینوشند برای اینکه قهوه ندارند. جمعیت همچنان در کافه‌ها زیاد است ولی مشتریان مجبورند چای بادم کرده گل زیزفون بنوشند بجای قهوه کرد بافلاونخود بوداده موجود است.

ترکیه که هرساله ۷ هزار تن قهوه وارد میکرد سال گذشته فقط ۵۰۰ تن قهوه وارد کرده است زیرا نبودن ارز مقامات دولتی را مجبور بصرفه جوئی کرده است هرساله پنج میلیارد فرانك (در حدود یکصد میلیون تومان) بابت واردات قهوه ارز از ترکیه خارج میشد، برنامه دولت صرفه جوئی است، درسراسر کشور صرفه جوئی میشود، وقتی انسان میخواهد بعمق مطلب پی ببرد از هر کس جوابی میشنود ولی پاسخ حقیقی درهمه جا ودر هر قدم در آسمان فیروزه‌خام که پراز غرش هواپیماهای جت است درروی جاده‌ها که ستونهای طولانی ارتش در حرکت هستند بچشم میخورد.

همیشه ترکها یك ملت نظامی بوده‌اند ولی هرگز در تاریخ این ملت بارهزینه ارتش تااین حد بدوش مردم سنگینی نکرده است.

۴۰ درصد بودجه عمومی کشور صرف ارتش میشود در حال صلح ترکیه ۵۰۰۰۰۰ سرباز زیر پرچم دارد و بخاطر این ارتش ملت همه نوع سختی را بدون اعتراض تحمل میکند.

پیش قراول غرب

امروز ترکیه یکی ازمهمترین اعضای پیمان دفاعی آتلانتیك شمالی است علی رغم فریادهای جنك که درهفته‌های اخیر در خاورمیانه برخاست درمقابل فشار شوروی ترکیه خونسردی وآرامش خودرا حفظ کرد ولی باید اعتراف کرد که برای یك ملت متنهائی تحمل این فشار غیر مقدور است.

یکی ازسیاستمداران آمریکائی ترکیه را مردی نشبیه کرد که بارسنگینی به دوش گرفته ومیخواهد ازمیان باطلاقی عبور کند.

بارسنگین ارتش، و باطلاق وضع مالی دولت ترکیه است.

ترومن بترکیه یك کمك نظامی و اقتصادی داده بود وباتقویت ارتش اینکشور سعی میکرد با کمك اقتصادی خود سطح زندگی مردم را نیز بالا ببرد. در آنموقع کمك آمریکا بترکیه یکی ازاصول اولیه وضروری سیاست خارجی آمریکا بود.

فداکاریهای دسته‌های ترك در کره و حملات شجاعانه آنها باعث شگفتی همه شده وواشنگتن خودرا اخلاقا مدیون متحد ترك خود میدانست.

درحال حاضر کمك نظامی (۸۰ میلیون دلار درسال) کمافی السابق بترکیه داده میشود ولی ازچندسال قبل کمك اقتصادی تقریبا قطع شده است

ازوقتی که مسکو سعی کرد در مناسبات بین المللی بهبود ایجاد کند اهمیت ترکیه از نظر استراتژی آمریکا قدری کاست زیرا خطر دور شده بود و کنگره آمریکا بفکر صرفه جوئی افتاده بود

درنتیجه عدم توازن روز افزونی میان قدرت نظامی وسطح اقتصادیات ترکیه پدید آمد، همین وضع در آمریکا ایجاد شده بود ولی دولت آمریکا فوراً بفکر چاره افتاد ودر داخل کشور خود توازن میان نیروی نظامی واقتصادیات را با اقدامات لازم برقرار ساخت ولی وسایل ایجاد توازن را در اختیار متحد ترك خود نگذاشت باین جهت بودجه دولت ترکیه در فشار هزینه‌های سنگین ارتش است وجای تعجب اینجاست که کمك های نظامی آمریکا بجای اینکه باوضاع مالی دولت بهبودی دهد روز بروز بر مشکلات اقتصادی این کشور میافزاید.

باآنکه بی مهری موقتی امریکا سخت افکار عمومی ترك را متاثر ساخته است است هیچکس ابراز نارضایتی نمیکند زیرا من کمتر ملتی رامیشناسم که بقدر ترکها عزت نفس وغرور داشته باشد. از رئیس جمهور تا واکسی «استقلال جاده‌سی» (خیابان استقلال) هیچکس فراموش نکرده است که تا پنجاه سال پیش امپراطوری عثمانی یکی ازمقتدر ترین کشورهای جهان بوده است کارشناسان امریکائی برای دادن کمك اقتصادی جدید بترکیه سه شرط پیشنهاد کرده بودند: ازهزینه های تولیدی کاسته شود کارخانه‌ها وموسسات اقتصادی دولتی تبدیل بموسسات خصوصی گردد واز کشاورزان مالیات بردرآمد اخذ شود.

برای ترکیه قبول این سه شرط غیر ممکن بود.

انقلاب کمالی

کمال اتاتورك گفته است: «هرچه که توسعه نمیابد نشو ونما وترقی نمیکند می‌میرد!» شعار انقلاب کمالی شش تیر است که هر یك علامت ومظهر یکی ازاصول نهضت ملی ترکهاست.

تیر اول علامت صنعتی کردن کشور و تیر دوم نشانه دولتی کردن (ملی کردن) صنایع اقتصادیات کشور است ازطرف دیگر هیچیك ازدولتهای ترکیه حاضر نشده و حاضر نیست طبقه کشاورز تحت فشار مالیات بگذارد. نیست که دولت ترکیه بجای اینکه تسلیم نظریات کارشناسان امریکائی گردد یك سیاست شدید و وسیع توسعه وعمران درپیش گرفته است.

آگهی مناقصه تهیه ونصب باجه‌های چوبی

اداره ساختمان این بانك تهیه ونصب باجه‌های چوبی ساختمان جدید شعبه ژاله که مقدار آن درحدود ۱۲۰ متر مربع میباشد طبق نقشه ومشخصات ازطریق مناقصه کتبی واگذار مینماید

داوطلبان شرکت دراین مناقصه میتوانند بامراجعه بدفتر اداره ساختمان واقع درخیابان سعدی کوچه ممتاز دریافت ونقشه رك مشخصات وشرایط مناقصه و یاپیشنهاد خودرا دریاکت سربسته ولاك ومهر شده تا آخر وقت اداری روز ۱۲ر۸ر۳۶ بدفتر اداره ساختمان تسلیم دارند

پیشنهاد دهندگان بایستی قبلا مبلغ ۲۵ر۰۰۰ ریال بعنوان سپرده به حساب شماره ۱۰۰۰۰۸ نزد شعبه فردوسی تودیع نموده و قبض سپرده آنرا ضمیمه پیشنهاد خود نمایند.

پیشنهادهای رسیده درساعت ۱۰ صبح روز ۱۳ آبانماه ۳۶ درمحل اداره ساختمان واقع درخیابان سعدی بازوقرائت خواهد شد حضور پیشنهاددهندگان درجلسه مناقصه آزاد و بانك دررد و یا قبول یك یا کلیه پیشنهاد مختار است

بانك ملی ایران

آ-۲۳۵۴۶ — ۳-۳

زنهایشان باجلال وجبروت سوار آن بودند وکل باطرافیان میپاشیدند وهمچنین جماعتی ازخورجین بدوش های تازه بدوران رسیده کس دیگری نبود. درهر گوشه وکناره هم عمارتی جدید که معلوم نبود چه کس تعلق داشت بچشم میخورد.

این جنك بود که بدون تردید اهمیت آتلانتا رابالا برده بود ودرمیان شهرهای جنوب برجسته‌اش ساخته بود. خطوط آهنی که ژنرال شرمن یك تاستان تمام رابرای فتح آن جنگیده بود وهزاران جان رادرراه محاصره و کشودن آن ازدست داده بود باردیگر حکم شریان آتلانتا راپیدا کرده ومسافرین تازه نفس راباوسائل مورد احتیاج بآنجا وارد میکرد. این شهر بار دیگر مرکز فعالیت تقریبا یك ناحیه وسیع شد همانگونه که قبل ازجنك بود وحالا درسینه خود هزاران میهمان خوانده ونا خوانده جای میداد.

حالا خورجین بدوشهای متجاوز آتلانتا را مرکز فرماندهی وتاخت وتاز خود قرارداده بودند. در خیابانها جز این افراد وسایه پوستها وسربازان شمالی تك تك اشخاص دیگری هم دیده میشد که پیدا بود از سایر شهرهای جنوب بدانجا پای گذاشته بود. اکثر اینها افرادی بودند که پس از حمله سربازان شرمن و ویران ساختن خانه ومزارع آنان چون قادر نبودند زندگی گذشته را ادامه دهند ناچار سوی این شهر روی آورده بودند. قطارهائی که از ایالات «تنسی» وکارولینای شمالی وجنوبی می آمد عدهٔ کثیری مهاجر تازه با خود می آورد. وضع زندگی آنها درآن استانها حدی سخت وغیر قابل تحمل بود که ایالت جورجیا را باتمام آن ویرانیهای جنك بآنجاها ترجیح میدادند.

درآتلانتا علاوه برآنها ازسربازان آلمانی وایرلندی نیروی شمال که اکنون ازخدمت اخراج شده بودند گروه کثیری ماندند. آن زنان وافراد خانواده‌های سربازان شمال هم که هنوز لباس نظام تن داشتند رفته رفته درجنوب جمع شده واقامت گزیدند. حادثه جویان هم همینطور- بدنبال کسب پول وثروت دسته دسته بسوی جنوب وآتلانتا روی آوردند.

شهر کانون گناه وفساد وتباهی شده بود وکوششی نمیشد که ازاین عصیان کارها جلوگیری شود.

میخانه‌های بسیار هر گوشه وکنار بازشد وهنوز پاسی ازشب نرفته خیابانها وکوچه مملو از افراد مست بود چه سیاه وچه سفید که بروی پای خود بند نبودند. جیب برها وفواحش هرطرف باآنها می آمیختند وبفعالیت خود ادامه میدادند.

درقمارخانه‌ها جای سوزن انداختن نبود وشبی نمیگذشت که گلوله‌ای خالی نشود ومرده یا بازنده‌ای درخون خود نغلتد.

باین ترتیب آنهائی که آبروئی داشتند ومیخواستند زندگی راحت وآسوده‌ای بکنند همه باوحشت باین مکانها وافراد دیگر سته ازآینده خود وشهر نگران بودند. آسایش جزافسانه نبود زیرا ازپشت خانه اکثر پنجره‌ها خروش خنده وعربده وصدای موزیك وبالاخره اصوات جگر خراش که مانع استراحت بود بگوش میرسید. صاحبان این خانه‌ها معلوم بود چه کسانی بودند. افرادی که میزان وقاحت را ازفواحش قبل ازجنك بدربرده بودند.

«بل واتلینگ» درمیان زنان هرجائی شهر ازهمه سرشناس‌تر بود خانه‌ای دوطبقه ومجلل که سایر خانه‌های همسایه‌ها درمقابلش حقیر وپست جلوه میکردند اجاره کرد وزندگی خودرا سر وصورتی داده بود. درطبقه پائین باری مجلل درست کرده ودسته‌ای کنیزی ازسیاه پوستان هر شب درآن بار تاصبح مشتریان را سرگرم میکرد طبقه بالا بطوریکه شایع بود ازبهترین وگرانترین مبل وفرش وپرده‌ترئین شده وتابلوهای عالی نقاشی وآئینه‌های عالی آویخته شده بود علاوه برخودش چندین زن ودختر خوشرو نگاهمیداشت تامشتریان

از اکونومیست

پاکستان در کشاکش مناقشات حزبی

احزاب سیاسی پاکستان هدفهای سیاسی مشخصی ندارند

و مسائل مهم را جدی تلقی نمی کنند

یکبار دیگر در پاکستان نخست‌وزیر بسب تصمیمی که مربوط بمجلس این کشور نیست، استعفا داد وبدون آنکه به پارلمان مراجعه شود دولت جدیدی تشکیل شد.

در پاکستان ائتلافها از بین میرود و دوباره بوجود میآید و اختلافات «غیر قابل حل» احزاب طی یك شب برطرف میشود.

درواقع بحران پاکستان نمی‌بایستی روی دهد علت استعفای سهروردی جداشدن حزب جمهوریخواه ازکابینه ائتلافی او بود.

ماه گذشته جمهوریخواهان باحزب ملی عوامی (که‌ازحزب عوامی لیك جداشده) مجلس ایالتی درپاکستان غربی بنفع تجزیه سیستم یك واحدی این ایالت‌رای دادند.

مطابق این‌رای پاکستان غربی به چهاربخش خودمختار تقسیم میشد.

ولی سهروردی بااقدام آنها مخالفت نمود. سهروردی عقیده داشت که جمهوریخواهان بایدتاموقع انتخابات صبر کنند و بمردم بگویند که چه میخواهند. عکس‌العمل فوری رئیس جمهورپاکستان نیزمانندسهروردی بود وی بسیاستمداران

پاکستان‌غربی اندرز داد که درحال حاضر اساسنامه ایالات‌را تغییر ندهند زیرانتخابات اولین گام‌برای ثبات و استواری وضع خواهد بود. لیکن رئیس‌جمهور ونخست‌وزیر درمبارزه‌ای که‌بعدبرسرموضوع درگرفت، در دوجناح‌مخالف قرارگرفتند. پس‌از آنکه جمهوریخواهان پشتیبانی از سهروردی راادامه دادند، او هنوز امیدوار بود که‌درمجلس اکثریتی‌بدست آورد ولی‌سهروردی برای تمکین از میل‌رئیس‌جمهور استعفا کرد. اثری که استعفای سهروردی بر ناظرین میگذارد اینستکه، اسکندر میرزا این‌لحظه‌رابرای‌رهائی‌ازدست‌قویترین رقیب‌خود انتخاب کرد.

اختلافات سهروردی و اسکندرمیرزا

اختلافات‌سهروردی واسکندرمیرزا برای‌همه‌در کراچی روشن بود.

درهار گذشته‌مجلس‌ایالتی‌پاکستان غربی‌برخلاف‌میل دکترخان صاحب (رهبرجمهوریخواهان) به‌ازبین بردن حکومت یك‌واحدی‌رای‌داد وحکومت ایالتی پاکستان‌غربی را شکست‌داد. ولی‌اسکندرمیرزادراین‌مبارزه‌مداخله کرد ومجلس‌رامعلق نمودودرنتیجه اختلاف بین سهروردی ووی‌تشدید شد. سپس هنگامیکه‌نخست‌وزیر درمسافرت‌خارج بود، اسکندرمیرزاحکومت ایالتی‌شکست خورده راروی‌کارآوردفرماندار ایالت، یعنی گورامانی‌را که‌مخالف‌این‌جریان بود، پس‌ازواردشدن‌سهروردی بکراچی معزول‌نمود وبرای اولین‌بار درسالهای اخیر منازعین صحنه‌سیاست بدوشخص محدود شدند ومنتظرمیرسید که سایر نیروها بدورآنان گرد میآیند.

کوشش برای‌جمع‌آوری تمام‌رهبران احزاب دریك‌حکومت‌ملی بعلت‌مخالفت حزب عوامی‌لیك که‌متعلق‌سهروردی است، بنتیجه‌ای نرسید. حکومت‌ملی آخرین‌شانس برای‌دمکراسی‌پارلمانی بود، اگر این کوشش نیز بی‌نتیجه میماند، لحظه‌مناسب برای‌رئیس‌جمهور پیش‌میآمدتامداخله کندوامور را بدست گیرد. دولت جدید که برهبری چوندریگاررهبرحزب «مسلم‌لیك» است، ائتلافی است ازحزب «مسلم‌لیك» و جمهوریخواهان و حزب «کریشاك سرامانك» که‌مرکب‌ازدسته‌های کوچك درپاکستان‌شرقی‌است. حزب‌جمهوریخواه که سابقاً ازمسلم لیك جدا شده بود، اکنون‌دوباره بهمکاری باآن بر خاسته‌است.

حزب‌جمهوریخواه شرائط‌حزب‌مسلم لیك‌رانیز برای باقی‌گذاشتن وضع پاکستان‌غربی بحالت یك واحدی تابعداز انتخابات پذیرفته است است

ولی‌اگرحزب جمهوریخواه اکنون بااین‌درخواست‌حزب‌مسلم‌لیك موافقت کرد، چرابادرخواست‌حزب‌سهروردی که‌چیزی‌جزاین نمیخواست مخالفت نمود ودولت سهروردی‌را سافط کرد؟

بی‌پرنسیپی احزاب

هرحال رئیس‌جمهور حکومت‌جدید راپذیرفته‌است وپاکستان بعضویت‌خود در پیمان آسیای جنوب شرقی‌ادامه خواهدداد.

نسبت‌بهندنیزتازمانی که‌مسئله کشمیر حل‌نشده‌است، هیچ‌تغییر روشی‌روی نخواهدداد.

لیکن‌تصوراین‌مطلب که‌بحران کنونی در روابط خارجی پاکستان هیچ‌نوع تغییری بوجودنخواهد آورد‌باطل‌است اگر پاکستان وضع داخلی خودرا منظم‌نسازد. سرانجام‌عکس‌العمل‌های مخالف‌ممکن‌است‌بقدری‌شدیدشود که برسیاست‌خارجی کنونی کشوروهمکاری های آن‌بادول دیگر اثر کند.

تردیدی نیست که سهروردی‌متوجه این‌امراست‌ودرنظر دارد نقش‌مخالف‌را برعهده بگیرد. حتی‌ممکن است‌وی‌با مولانا شانی‌رهبر حزب‌ملی عوامی که سابقاً عضوحزب‌عوامی‌لیك‌بود واکنون رقیب‌وی‌درپاکستان‌شرقی است، کنار بیاید. لیکن هرحزبی که در کراچی حکومت کند، خواهد کوشید که حکومتهای ایالتی‌را تحت کنترل‌قرار دهدو کرسی‌شاك‌سراماك که اکنون‌عضو ائتلاف‌دولت مرکزی‌است، ممکن‌است کوششهائی‌برای برانداختن‌دولت‌حزب عوامی‌لیك درپاکستان‌شرقی بکاربرد.

نداشتن‌هدف سیاسی درهر دوبخش کشور شدت‌محسوس‌است. هیچیك‌از احزاب برنامه‌مشخصی‌برای‌عرضه کردن بانتخاب کنندگان ندارد ومسائل بسیارحاوی‌مانند اصلاحات ارضی‌وبا نقش‌دولت‌درتوسعه‌اقتصادیات‌عقب‌مانده کشوراحتی بعنوان‌مسائل وجریانات سیاسی تلقی‌نمی کنند.

اگر پاکستان میخواهدازدیکتاتوری طبقه‌جدیدبدربکنارنماند(واین‌طبقه‌خواه ازکارمندان‌وبانظامیان‌باشد) بایدبوسیله زمامدارانی اداره‌شود که‌مسائل‌مذکور را غیر واقع تلقی نکنند. سرانجام‌اگر پاکستان‌میخواهدبآرزوهای‌دمکراتیك وفادار بماند، نبایدبیش ازاین‌انتخابات عمومی‌را که بایددرتوامبر۱۹۵۸ بعمل آمدبتعویق اندازد.

پارتی جدید

ممتازترین ونازلترین **تشك** های ساخته‌شده از **کائوچوی** طبیعی باابعادمختلف‌واردشد.

شرکت کاظمی اول‌خیابان‌برق

تلفن۵۰۹۶۹

آ-۲۴۳۳۲ (مصور)

از نیویورك تایمز — بقلم هاسون و. بالدوین

در راه تجدید قدرت نظامی آلمان

آلمان شروع بساختن زیردریائی و تانك کرده ومعادل یك‌میلیارد دلاراسلحه و تجهیزات از امریکا دریافت خواهد کرد

یك مقام عالیرتبه امریکائی اخیراً پیش‌بینی کرده است که آلمان غربی تاسال ۱۹۶۲ با۶۳ دارای مدرن‌ترین نیروی‌زمینی، نیروی‌دریائی و نیروی هوائی‌درقاره اروپاخواهدبود.

درحال‌حاضر نیروهای مسلح ارتش آلمان‌غربی باسلاحهای مدرن مجهز نیستند واین کشور فقط باسلاحهای عادی‌و غیراتمی که از امریکا دریافت میدارد نیروهای‌خودرا مسلح‌میسازد.

نیروهای هوائی‌آلمان غربی‌از هواپیماهای جت‌تشکیل شده وباآنکه این‌جت‌هاازانواع قدیمی‌است‌معذالك هنوزقابل استفاده میباشد واز نیروی دریائی مقتدراین کشور در جنك دوم جهانی فعلاتعدادی کشتیهای کوچك مشغول کارمیباشند.

سنت نظامی آلمان

اکنون آلمان غربی نمیتواندبهترین سلاحهای موجوددرجهان‌را خریداری کرده باراسا به‌تهیه‌آن اقدام کند و اوضاع واحوال‌نشان میدهد که‌تصمیم باجرای‌این‌امر گرفته‌است

آلمان‌دارای یك‌سنت نظامی‌نیرومند است‌واین‌عامل درعین حال که کمکی برای‌تجدیدنیروی‌نظامی این کشور شمارمیرود بعنوان‌مانعی درراه‌اجرای آن‌نیز محسوب‌میگردد.

مسئله‌اساسی‌اکنون‌عبارت‌از اینست که‌ارتش‌جدیدآلمان نتواندمواز نه‌لازم رابین‌میلیتاریسم‌ودموکراسی‌حفظ کند وبنظرمیرسد علیرغم‌تمام مشکلات و موانع‌موجوداین امر بطریق‌صحیحی انجام‌میگیرد.

ازلحاظ نظامی‌باید گفت که افسران آلمانی‌تقریبا دهسال از تحولات و اکتشافات‌جدیدنظامی‌عقب هستند. مردان‌جدیدی که‌بارتش‌ملحق‌میشوند وبعبارت‌بهتر میتوان آنهارا«فرزندان جنك»نامیدهنوز قابلیت‌جنگی‌پدران خودرا بیدانکرده‌اند.

بعلاوه دراین کشور مراکز نظامی کافی،فرودگاه وتجهیزات‌لازم ازنظر سیستم وجودندارد.

تهیه تجهیزات

کارخانه‌های‌آلمان اکنون مشغول تهیه تجهزات موتوری‌برای‌ارتش این کشور میباشد. این تجهیزات شامل انواع جدیدجیپ‌و کامیونهای سیار مناسب‌نظامی‌میباشد.

دولت آمریکااین‌تجهیزات‌وسلاحهای مقدماتی رابرای تجهیز چهار لشکر پیاده‌دولشکرزرهی۲۴اسکادران‌هوائی وچندین‌واحددر بائی در اختیار ارتش آلمان‌خواهد گذارد ومجموع ارزش این‌سلاحها وتجهیزات‌معادل‌یك‌میلیارد دولارخواهدبود.

ارتش‌آلمان‌غربی‌اکنون‌ازتانك‌های مدل‌م-۴۷ ساخت آمریکا که‌ازنوع متوسط‌میباشد استفاده میکندو برای سال آینده‌سفارش‌تعدادی‌تانك‌مدل‌م-۴۸ داده که‌نوع‌آن‌جدیدتر میباشد.

بعلاوه توپهای۱۰۵میلیمتری‌و۱۵۵ میلیمتری‌امریکائی وتوپهای۸ انچی هویتزرنیز در توپخانه آلمان متداول است. قسمتی‌از ارتش این کشور نیز باتوپهای ۱۵۵میلیمتری‌فرانسوی‌مجهز گردیده‌است،

احتمال‌دارد که‌آلمان مجددادست بتهیه‌تفنك‌درداخل‌خاك‌خویش بزند.

برای تهیه وسائل زرهی موتوری مذاکراتی‌بین حکومت‌بن‌ومقامات فرانسوی شروع‌شده تا امکانات تهیه تانك‌های۳۰تنی که‌موتور آنهاازنوع دیزل‌باشد موردبررسی‌قرار گیرد‌این تانکها بعنوان‌سلاح‌قاطع لشکرهای زرهی‌مورداستفاده قرارخواهد گرفت

ازطرفی دولت‌آمریکا تعداد زیادی هلیکوپتر و هواپیماهای سبك«دوبرنیز ۲۷» دراختیارلشکرهای آلمانی‌قرار داده‌است همچنین‌درارتش‌آلمان‌اکنون زبازوکا های ساخت آمریکا استفاده میشود وبزودی این ارتش باموشکها وسلاحهای‌هدایت‌شونده‌نظیر موشك‌های ضدتانك‌اروپائی که‌ازروی‌مدل‌امریکائی موشك«وارت»ساخته شده وسلاحهای دیگری نظیرموشك مخصوص‌توپخانه صحرائی«آلست‌جان»وموشك زمین‌به هوای تایك‌وموشك«کورمورال»مجهز خواهدشد.

مشکلات

نیروی هوائی آلمان فعلا ازلحاظ تجهیزات با مشکلات زیادی روبرو است.

تازمستان امسال‌نیروهای‌هوائی‌آلمان بایددرمورد این‌مسئله‌دقیق‌تصمیم‌بگیرد که‌برای‌انجام‌حوائج واجرای مقاصد دفاعی آلمان‌غربی‌چه‌نوع‌هواپیمائی‌مورد لزوم‌میباشد

درحال حاضر حکومت آلمان‌غربی تصورمیکند۵۰درصدازوظائفی که در سال۱۹۵۶برای‌نیروی هوائی‌درنظر گرفته‌شده اکنون توسط موشکهای مختلف قابل‌اجراست.

فعلاهواپیماهای‌امریکائی که برای آلمان غربی‌دردست ساختمان‌باآماده برای صدوراست عبارت ازجت های تعلیماتی‌نوع«ت-۳۳» بمب‌افکن های جنگنده نوع«ف-۸۴» هواپیماهای مخصوص‌عکسبرداری‌نوع «ر-ف۸۴» هواپیماهای مخصوص حمل‌ونقل‌نوع ث-۴۷ وهواپیماهای‌شکاری نوع‌ف۸۶ میباشد

نیروی‌دریائی‌نیزدرنظر داردیك‌نیروی هوائی‌وابسته که پایگاه‌آن درخشکی بوده ومرکب‌از۴۸تا۶۵هواپیما-باشد بوجودآورد. بعلاوه تعدادی ضدزیر دریائی‌نوع‌انگلیسی‌وهواپیماهای‌محافظ نیزازجمله‌وسائلی‌خواهدبود که‌نیروی دریائی آلمان‌باآن مجهزمیگردد

تجهیزات آینده‌نیروی‌دریائی تماماور خودآلمان ساخته خواهد شدوازهم اکنون‌ساختمان‌قسمتی‌از آن‌شروع‌شده است.دولت‌امریکابك‌ناوشکن‌بنام‌آنتونی اکنون‌تحویل‌نیروی‌دریائی آلمان‌داده‌و دولت‌بن‌امیدواراست که کنگره‌امریکا باتحویل‌پنج‌تاشش‌ناوشکن دیگربا‌ین کشورموافقت‌نماید

همچنین‌پیمان‌های‌مختلفی‌برای‌تهیه هشت‌ناوشکن۲۸۰۰تنی، شش کشتی محافظ۱۷۰۰تنی،۵۴مین‌جمع کن‌و۱۲ زیردریائی عملیاتی‌منعقدساخته است

مجموع‌قدرت‌نیروی دریائی‌بالغ‌بر ۱۷۰ کشتی‌خواهد گردید که‌هیچکدام آنهانزرگتر ازیك‌ناوشکن‌نخواهندبود.

طبقه‌جدید (۴۹) میلوان جیلاس

فصل چهارم - دولت حزبی

کوشش برای‌اجازه دادن‌بدوباچندکاندیدای کمونیست‌در اینکه‌برسر کرسی واحدی‌درپارلمان‌مبارزه کنند‌نتایج‌مفیدی‌نداشته‌است‌در یوگسلاوی چندین بار دراین‌باره اقدام‌شد،ولی‌دستگاه‌رهبری‌اعلام کرد که‌این مساعی «ایجادشکاف» میکند.اخیرا اخباری‌رسیده‌است حاکی‌ازاینکه گروه کثیری ازکاندیداهای کمونیست‌در کشورهای‌اروپای‌شرقی برسرمقام‌وموقعیت‌واحد با هم‌برقابت‌پرداخته‌اندممکن‌است‌قصداین باشد که‌دوباچندکاندیدابرای هرشغل وجود داشته‌باشدولی کمتر امکان‌دارد که‌این‌امر بنحومنظم واصولی‌انجام گیرد.

این‌امر قدمی‌بجلو خواهدبودو ممکن‌است حتی آغاز تحول سیستم کمونیسم بدموکراسی باشدولی‌بنظر من‌میرسد که‌هنوزراه درازی باید طی شودو تحولات اروپای‌شرقی نخست‌درجهت‌سیستم «اداره‌کارگران» یوگسلاوی خواهدبود، نه‌دمکراسی‌سیاسی باتغییراتی که‌بهمراه‌دارد، گروه‌مستبدی که‌در قلب‌رژیم‌قراردارد‌همه‌چیز رادست گرفته‌است‌وازاین‌حقیقت آگاهست که‌چشم پوشی ازوحدت‌حزبی‌سیارخطرناك‌خواهدبود.هرنوع آزادی درداخل‌حزب نه‌تنهاقدرت رهبران بلکه‌خودقدرت‌مطلقه رابخطر میاندازد.

پارلمان‌های کمونیست دروضعی‌نیستند که بتوانند درمسائل‌مهم تصمیم بگیرند.نمایندگان که پیشاپیش انتخاب‌شده‌اندوبا چاپلوسی وخوش‌خدمتی زمینه‌انتخاب خودرافراهم کرده‌اند فاقد قدرت باجسارت بحث هستند، اگرچه از آنها چنین چیزی خواسته‌شود.از آنجا که‌وکالت آنهاواسته‌برأی دهندگان‌نیست، احساس‌مسئولیتی‌دربرابر آنهانمی کنند.پارلمانهای کمونیست راحقا میتوان«آرامگاه» نمایندگانی که‌آنها راتشکیل‌میدهند نامید.حق‌و کار آنهامحدودبه‌آنست که‌کاهگاهی آنچه‌را که‌قبلادرباره‌آن تصمیم گرفته‌شده است باتفاق‌آراءتصویب کنند. برای‌چنین‌سیستمی پارلمانی‌ازنوع دیگر مقتضی نیست،درواقع‌میتوان گفت که‌هرنوع‌پارلمان‌دیگری‌زائدوبسیار گران‌خواهدبود

* ✿ *

دولت کمونیست که‌براساس‌زور پایه‌گذاری شده‌وبامردم‌در کشمکش همیشگی است، اگر هم‌دلائل خارجی درکار نباشد باید میلیتاریست باشد. پرستش قدرت،خصوصا قدرت‌نظامی ،درهیچ جامانند کشورهای کمونیست متداول وشایع‌نیست. میلیتاریسم احتیاج‌اساسی داخلی‌طبقه‌جدیداست،ویکی ازنیروهائی است که‌وجود،قدرت‌وامتیازات آن‌راممکن‌میسازد.

دولت کمونیست‌تحت‌این‌فشاردائمی قراردارد که‌مقدم بر هرچیز،و در صورت لزوم‌منحصرا، وسیله‌اعمال زورباشد وازاینرو از آغاز بوروکراتیك بوده‌است. این‌دولت رااستبدادمعدودی‌صاحبان‌قدرت‌حفظ کردوبکمك‌قوانین ومقررات گوناگون ،ازهرسازمان دولتی دیگر بیشتر قدرت دارد. دولت کمونیست ازهمان اوان‌تاسیس‌خود بحدی‌غرق‌درمقررات مختلف‌میشود که حتی قضات‌وحقوقدانان درباقتن‌راهی‌ازمیان آنهاباشکال‌برمیخورند. هرچیزی باید دقیقامقررومشخص گردداگرچه‌نفع کمی‌ازآن‌حاصل‌شود. قانونگذاران کمونیست بعلل ایدئولوژیك غالبا قوانین متعددی وضع میکنند بی‌آنکه موقعیت واقعی وامکانات عملی رادرنظر بگیرند. این‌قانونگذاران مستغرق درفرمولهای حقوقی ومجرد«سوسیالیستی» هستند، نه‌تابع‌انتقادات‌ومخالفت‌ها، ازندگانی‌رادربندهاوموادمحدودمینشرند،ومجالس‌هم‌ماشین‌وارآنهارا تصویب‌میکنند

پیش آگهی شماره ۲۲۸ر۱ بتاریخ ۱۱ر۸ر۳۶

دراجرای مقررات‌ماده ۵قانون‌نفت مصوب‌هفتم مردادماه ۱۳۳۶ ودر حدوداختیاراتی که بموجب قانون مذکور بشرکت‌ملی نفت‌ایران تفویض گردیده‌است مراتب‌زیررا اعلام‌میدارد :

۱- بمنظور اجرای‌عملیات مصرح درقانون نفت‌بخش یك‌از تقسیمات نفتی کشور شامل‌قسمتی‌از آبهای‌ساحلی وقسمتی‌از فلات‌قاره ایران درخلیج فارس که درمغرب نصف‌النهار ۵۳درجه و۳۰ دقیقه شرق گرینویچ واقعشده است باجزایر واقعه درآن‌نواحی واستثنائات مشروحه‌در زیر ازتاریخ ۱۲ بهمن‌ماه ۱۳۳۶ آزاد اعلام‌خواهد گردید.

الف-سه‌میل‌ازآبهای‌ساحلی‌ازپست‌ترین‌خط‌جزرخاك‌اصلی‌جزءبخش‌فوق نمیباشد

ب- جزایرشیخ شعیب‌خارك وخارکو وسه‌میل‌آبهای ساحلی هریك‌از جزایرمذکور جزء بخش‌فوق‌منظور نمیگردد.

۲- برای‌کلیه ناحیه واقع‌درداخل‌حدودی مشرح‌زیر:

«ازنقطه (الف) واقع‌در دریا بامختصات‌تقریبی طول‌جغرافیائی۴۸درجه و۵۴دقیقه وعرض‌جغرافیائی ۲۹درجه ۳۰دقیقه خطی مستقیم که این‌نقطه الف‌رامتصل‌میکندبه:

نقطه(ب) بامختصات طول جغرافیائی ۴۸ درجه ۵۴ دقیقه وعرض جغرافیائی۲۹درجه۳۸دقیقه‌واز آنجاخطی‌مستقیم که‌این نقطه‌رامتصل‌میکندبه:

نقطه(ج) مشخص‌شده بوسیله‌محل تقاطع نصف‌النهار۴۹ درجه۳۳دقیقه ۳۰ثانیه باخط سه‌میلی آبهای‌ساحلی ازپست‌ترین خط جزرخاك اصلی در دریابعرض جغرافیائی‌تقریبی ۲۹درجه۵۷دقیقه ۳۰ثانیه ازاین نقطه(ج)خط مستقیمی‌منطبق باخط سه‌میلی آبهای‌ساحلی‌شرح مذکور درفوق‌دردریاتا:

نقطه(د) مشخص‌شده‌بوسیله تقاطع‌همین‌خط‌سه‌میلی آبهای ساحلی با نصف‌النهار ۵۱ درجه۱۳دقیقه‌وبعرض‌جغرافیائی تقریبی۲۹درجه۴۹ دقیقه و ۳۰ثانیه از آنجاخطی مستقیم که‌این نقطه(د)را متصل‌میکندبه:

نقطه(ه) بامختصات‌طول جغرافیائی ۴۹درجه۴ دقیقه عرض‌جغرافیائی ۲۹درجه۱۵ دقیقه‌و از آنجاخطی مستقیم که‌این نقطه(ه)رابانقطه(الف)فوق‌الذکر متصل‌میسازد.

بااینکه‌جزءبخش‌یك‌مذکوره‌درفوق محسوب‌میگرددچون‌قبلاتعهدشده است پیشنهادی قبول نخواهدشد

۳-اشخاص وباشرکتهائی که‌داوطلب انجام‌یك یاچندرشته‌ازعملیات مجازمذکوردرمتن قانون‌نفت‌دربخش‌آزادمذکوره دربالاباشند میتوانند از تاریخ یازدهم آبانماه۱۳۳۶ تا۱۲ بهمن ماه۱۳۳۶بارئیس هیئت مدیره شرکت‌ملی نفت‌ایران خیابان فرانسه‌شماره ۱۷۹ تهران‌مکاتبه‌ویرسشنامه‌ای بمنظوراثبات‌صلاحیت‌مالی وفنی‌برای آنهاارسال‌خواهدشدتکمیل‌نموده‌مواعاده‌دهند

۴-متقاضیان متعهدانند پس‌ازاثبات صلاحیت خودوبعدازنشر آگهی در تاریخ۱۲ بهمن ماه۱۳۳۶ درمقابل پرداخت‌دوست‌هزارریال‌دفتر چه‌مشخصات وهمچنین رونوشت‌قرارداد نمونه‌وسایر اطلاعات تکمیلی موردنیازرا ازشرکت ملی نفت‌ایران(آدرس‌تعیین‌شده دربالا)اخذنموده‌وپیشنهادهای خودرا کتبا و طبق‌مفادقانون‌شرکت تسلیم‌دارند.

پس‌ازتاریخ ۱۲فروردین ۱۳۳۷ هیچگونه‌پیشنهادی نسبت‌به‌بخش‌فوق پذیرفته نخواهدشد

۵-به‌پیشنهادهای‌رسیده ازتاریخ۱۲فروردین ۱۳۳۷لغایت‌دوماه‌رسیدگی ونتیجه ازطرف‌شرکت اعلان‌وسپس‌طبق‌مقررات‌قانون‌رفتارخواهد گردید.

۶- تسلیم‌پیشنهاد هیچگونه‌حقی‌برای‌پیشنهاددهندگان‌ایجادنکرده‌وشرکت دردوباقبول کلیه‌وبابعضی‌ازپیشنهادهای رسیده‌آزادخواهدبود

آ-۲۴۳۵۴ رئیس‌هیئت‌مدیره‌شرکت‌ملی‌نفت‌ایران‌عبدالله انتظام

درمیان زنان هرجائی شهر ازهمه سرشناس‌تر «بل واتلینگ» بود که درشانی مجلل‌میزیست‌وهمه میدانستند که خرج اورا رت‌بوتلر مرد هوسران و خوش گذران جنوب می پرداخت.

اطلاعات اقتصادی

بازار تهران

سکوت بازار زیره

امروز بازار تهران جریان عادی داشت بازار هنوز دچار کمی پول و بالا بودن نرخ بهره است منتهادر این چندروزه حقوق کارمندان کمی وضع بازار راهتر نموده‌است . کالای صادراتی اغلب تحت تاثیر بازارهای خارجی است. رونق ورکود آن سنگی به کرمی بازار خارج دارد خشکبار که از اقلام مهم صادراتی مااست مدتی است که بازار ساکتی دارد مثلا زیره در مظنه ۲۶ ریال ثابت مانده زمینه زیره خوب است بازار خارجی آن در درجه اول آمریکا بعد کشورهای هند وممالک آسیائی است زیره محصول کشورما ماهادر این بازار ها مصرف خواهدشد بهمین دلیل تجار صادراتی مطمئن هستند که زیره موجوده را بمصرف خواهندرسانید و مظنه آنهم تنزل نمیکند علت سکوت کنونی زیره عدم تعادل مظنه بازارهای ایران وآمریکااست وتاقیمت در آنجا ترقی نکند زیره بهمین شکل درحالت رکود خواهدماند

درهفته قبل قریب ۹۰ر۰۰۰ کیلو زیره سبز بخارج صادرشد بازار سبزه خراب است زیرا سبزه خب زمینه ندارد بازاراخیر وضع سبزه راسیار متزلزل نموده وتعهدات داخلی وخارجی درمورد سبزه باعث ضرر روزیان تجار میباشد با وجود زمینه کم سبزه مشته نسبت بهفته قبل جمعه ۲۵ ریال تنزل داشت امروز قیمت آن ۲۲۵ ریال بود ناشور ۱۸۰ ریال که آنهم جنس خوب نیست بر کهزرد آلو درهفته اخیر قریب ۳۲۰۰۰ ریال بخارج صادرشد بازار قیسی سست است و جمعه ۵۵۰ ریال مظنه پیدا کرد مغز بادام تبریز ۳ ریال قمی ۵۹ ریال قیمت داشت بازارش هم کمی حریان دارد مغز بادام فعلا برای بازارهای اروپا صرف ندارد و معاملات بیشتر با هندبها صورت میگیرد فعلا کشورهای دیگر هم به هند مغز بادام صادر میکنند ولی مغز بادام ایران بمناسبت روغن زیاد مورد استقبال میباشد چون از روغن مغز بادام برای مالش بدن استفاده زیادی میکنند مغز بادام درهفته گذشته قریب ۲۵۰۰۰ کیلو بخارج صادرشد .

مغز گردو ایران بین دیگر اقلام صادراتی دارای استاندارد خوبی است مظنه امروز آن برای مغز گردو صادراتی سفید خالص ۴۹ ریال بود که اغلب برای خاورمیانه وآمریکا صادر میگردد بازار چای صادراتی درحال بهبود است وچای خارجی ممتاز بازارش درداخل ایران باندازه مصرف خوب است .

مناقصه ومزایده‌های دولتی

☆اداره کاریردازی شهرمانی کل خرید یونین تا ۲۷ر۸ر۳۶

☆بنگاه برق تهران خرید کاغذ تا ۱۱ر۸ر۳۶

☆سازمان برنامه نصب موتور ولوازم وساختمان مرکزی شبکه برق رفسنجان تا ۲ر۱۱ر۳۶

☆سازمان تدارکات کل کشور خرید لوازم التحریر تا ۱۱ر۸ر۳۶

تجارت خارجی

واردات وصادرات هفته قبل

۹۵۰ تن چای - ۹۰ تن روغن نباتی و ۱۷۰ تن چینی وارد و ۳۰ تن میوه صادر شد

صادرات

فرش ۱۲۰۰۰ تخته کتیرا ۸۰۰۰ کیلو پنبه ۲۸۰۰۰۰ کیلو پشم و مو ۱۵۰۰۰۰ کیلو روده ۹۰۰۰۰ رشته پوست بره ۴۰۰۰۰ جلد مغز بادام ۲۵۰۰۰ کیلو برگه زردآلو ۳۲۰۰۰ کیلو خرما ۲۷۰۰۰۰ کیلو میوه‌جات ۳۰۰۰۰ کیلو اهلوک ۹۰۰۰ کیلو کوجه فرنگی ۲۵۰۰۰ کیلو سیب زمینی ۱۲۰۰۰ کیلو پیاز ۴۵۰۰۰ کیلو نخود لوبیا ۶۵۰۰۰ کیلو شیر بن بیان ۵۰۰۰۰ کیلو تخمه هندوانه ۱۰۰۰۰ کیلو کنجاله برنج ۱۰۰۰۰۰ کیلو زیره سبز ۹۰۰۰۰ کیلو گیهون ۴۰۰۰۰ کیلو چائی داخله ۶۰۰۰ کیلو پسته ۱۰۰۰۰ کیلو آهن آلات ۲ر۷۰۰۰۰۰ کیلو ماشین آلات ۱۶۰۰۰۰۰ کیلو لوازم ماشین ۱۵۰۰۰۰ کیلو لوازم برق ۲۲۰۰۰۰ کیلو اتومبیل ۲۶۹ دستگاه لاستیک توئی ۲۰۰۰ حلقه لاستیک روئی ۱۵۰۰ حلقه روغن نباتی تارگیل ۹۰۰۰۰ کیلو روغن موتور ۸۰۰۰۰ کیلو روغن ماهی ۲۰۰۰ کیلو قماش نخی ۱۰۰۰۰۰ کیلو قماش پشمی ۹۰۰۰۰ کیلو قماش ابریشمی ۱۸۰۰۰۰ کیلو چینی آلات ۱۷۰۰۰۰ کیلو ظروف لعابی ۴۷۰۰۰ کیلو شیشه آلات ۱۱۲۰۰۰ کیلو دارو ۹۰۰۰۰ کیلو مواد شیمیائی ۲۰۰۰۰۰ کیلو رنگ ۶۷۰۰۰ کیلو کاغذ ۱۹۰۰۰۰ کیلو ادویه ۱۵۰۰۰۰ کیلو چائی ۹۵۰۰۰۰ کیلو دوچرخه ۲۷۰۰ کیلو چرخ خیاطی ۹۰۰ عدد رادیو ۱۹۰۰ عدد

افزایش صادرات و واردات در دوماهه اول امسال

واردات سه برابر صادرات

صادرات ایران در دوماهه اول سال جاری ۶۳۱۵۰ تن وبارزش ۹۷۴۰۴۰ر۰۰۰ ریال ودر سال گذشته وظرف همین مدت ۶۱۵۶۲ تن وبارزش ۷۵۶ر۲۹۶ر۰۰۰ ریال بوده است .

بنابراین صادرات ایران در دوماهه اول جاری هم از لحاظ وزن وهم از لحاظ ارزش اضافه شده است.

واردات ایران نیز ظرف همین مدت ۹۹۱۹۲ تن وبارزش ۲ر۹۹۹ر۱۰۶ر۰۰۰ ریال ودر سال قبل در همین مدت ۷۴ر۴۵۱ تن وبارزش ۲ر۴۲۴ر۶۷۶ر۰۰۰ ریال بوده است .

بنابراین واردات نیز در دوماهه اول سال جاری هم از لحاظ وزن وهم از لحاظ ارزش ترقی پیدا کرده است.

این ارقام ضمنا نشان میدهد که ارزش واردات کشور در دوماهه اول سال جاری بیشتر از سه برابر صادرات ما بوده است .

بازار شهرستانها

تنزل مغز بادام

وضع بازار اصفهان دراین هفته کرمتر ازهفته‌های قبل بود وروی پاره‌ای از اقلام کالاهای صادراتی درخواست خرید میرسید.

در قسمت مغز بادام که مظنه آن هر کیلو ۲ ریال گرانتر ازهفته قبل بود درخواستهای خرید میرسید

نرخ دانه‌های روغنی ثابت بود ومظنه خرید کمتر روی آن میرسید وروغن کرچك هر کیلو ۵۰ دینار تنزل کرده است.

فزونی عرضه کتیرا بر تقاضا

دادوستد کتیرا چندان رونقی نداشت ومیزان عرضه بر تقاضا فزونی داشت و بهمین جهت نرخ کتیرای نمره یك مفتولی هر کیلو ۲۰ ریال تنزل کرد واز ۵۲۰ ریال به ۵۰۰ ریال تقلیل یافت

پوست وروده بمقدار یکه در بازار عرضه میگردید طالب داشت ومظنه آن چندان فرقی نکرده است

معاملات قماش نخی همه بی رونق بردودادو شد حدود مصرف انجام میگیرد.

رکود بازار آهن

معاملات آهن سست بود ومظنه بعضی ازارقام آن نسبت بهفته قبل تنزل داشت و خریدوفروش فلزات درحدود مصرف ومظنه آن مانند هفته قبل بوده است و نرخ ورشوهر کیلو ۳ ریال تنزل داشته است

ترقی قیمت تخم پنبه

بازار پنبه سست تر ازهفته‌های قبل بود وخریدار کمتر در بازار دیده میشد ولی قیمت تخم پنبه ترقی نمود

در نرخ انواع رسیمان تنزل محسوسی دیده شدو بازار آن را کند بود وهمچنین روی انواع پشم درخواست خرید کمتر میرسید ومعاملات بامدت ششماه انجام میگیرد

بازار قند و شکر و چای

بازار چای ساکت ومعاملات حدود مصرف انجام میگرفت ودر نرخ آن تغییری حاصل نشده است

مظنه قند وشکر هم نوسانی نداشته است

نرخ چای باروتی کلکته هر کیلو ۲۴۰ ریال وچای شکسته ۳۲۰ ریال بوده است

تنزل نرخ مسکوك

مظنه مسکوکات طلا در بازار اصفهان دراین هفته تنزل داشته بدین ترتیب که پوند هر عدد از ۸۱۰ ریال به ۸۰۰ ریال - پهلوی از ۶۸۰ ریال ۶۷۰ ریال ولیره عثمانی از ۷۲۰ ریال به ۷۰۰ ریال تنزل یافته است

ایران به عراق بذر چغندر قند میفروشد

اداره اصلاح بذر چغندر اطلاع میدهد که بزودی شش نوع چغندر ایرانی را که مانندهای اروپائی وامریکا رقابت می کند بآنکشورها صادر خواهد کرد .

همچنین تاکنون فقط در همدان ۴۶۸ تن بذر مرغوب چغندر بدست آمده وبرداشت شده است .

شرکتها

افزایش سرمایه شرکتهای درشهرستانها

امروز چندین شرکت در شهرستانها سرمایه خود را افزایش دادند شرکت کهنکان بمدت ۱۴ سال با مسئولیت محدود باسرمایه یك ملیون و یکصد هزار ریال که کلیه آن نقد پرداخت شد تشکیل گردید.

کارابن شرکت عملیات و معاملات معدنی بیدخت گناباد میباشد هیئت مدیره آن آقایان حاج سلطان حسین تاشده وحاج سید علی روح الدین و کریم میر قندرسکی میباشند همچنین شرکت سهامی روشنائی بروجرد سرمایه خود را از سه میلیون وششصد هزار ریال بمبلغ پنج ملیون و یکصد هزار ریال افزایش داد شرکت دیگر در اصفهان بنام کارخانه شهناز اصفهان مبلغ چهل میلیون ریال سرمایه خود را افزایش داد و سرمایه کل آن یکصد وپنجاه میلیون ریال رسید سرمایه افزایشی در چهار هزار سهم تقسیم گردید در ضمن صندوق تعاونی روستائی شهرستان کاشمر مبلغ ۱۹۱۰۰ ریال سرمایه قبلی خود افزود وجمعا سرمایه آن به ۲۳۸۹۰۰ ریال رسید.

جای

چایکاران صدمیلیون ریال از شرکت چای طلبکارند - چایکاران معتقدند رویه شرکت چای درخرید برك سبز موجب ضرر آنها شده است

عدم پرداختهای برگ سبز چای موجب اعتراض عده‌ای از چایکاران و کارخانه‌داران شده ونمایندگانی برای اینمنظور بتهران اعزام داشته‌اند .

امروز دو نفر از نمایندگان مزبور به اداره روزنامه آمدند واطلاعاتی از وضع خرید برگ سبز در شمال وتحویل آن به کارخانه‌های شرکت چای در اختیار خبرنگار ما گذاشتند .

بقراریکه نمایندگان مزبور اظهار میداشتند از اوایل تیر ماه ببعد شرکت چای کلبه برگ سبزی را که از چایکاران خریداری کرده بصورت نسیه بوده، فقط رسیدهائی در مقابل دریافت برگ بدست چایکاران داده‌اند .

هم اکنون بالغ برصد میلیون ریال چایکاران از شرکت چای طلبکار میباشند وازطرف دیگر بطوریکه نوشته شده شرکت چای تاکنون متجاوز از یکصد و بیست میلیون ریال وام از شورا بعالی چای دریافت داشته‌است .

چای کاران سپس گفتند که باترتیبی که شرکت چای برای خرید برك سبز درسال جاری داده اکثر چایکاران مواجه با ضررهای هنگفت شده‌اند زیرا اغلب چایکاران فقط بیست تا بیست وپنج درصد محصول خود را توانسته‌اند بکارخانه اجاره شده شرکت چای، تحویل دهند هشتاد درصد بقیه باقیمت‌های فوق العاده نازل تحویل کارخانه‌های مختلف دیگر شده است .

نمایندگان مزبور درمورد بهبود چای ایران اظهار می‌داشتند دولت به توسعه وبهبود چای ایران و کمك چایکاران کمال توجه را دارد ولی مراجعی که باید درباره چای تصمیم بگیرند اکثراً بضرر طبقه کشاورز و چایکار اقدام میکنند .

خانه سازی

در تمام شهرستانها برای سکونت روساء وکارمندان ادارات خانه‌های سازمانی ساخته میشود

نمایندگان موسسات فرانسوی که هم اکنون در بانك ساختمانی مشغول مطالعه پروژه های ساختمانی هستند بزودی باولین قسمت مطالعات خود خاتمه خواهند داد.

طبق این پروژه‌ها خانه‌هائی ساخته میشود وبقرار اطلاع اولین قسمت این ساختمانها که برای ارتش ودرشهرستانها خواهد بود ساختمانهای سازمانی است

ساختمانهای سازمانی عبارتست از بناهائی که ادارات مختلف برای روساء قسمتهای مختلف خود در شهرستان‌ها خواهند ساخت .

چه یکی از اشکالات دولت درامر اعزام کارمندان وروساء قسمت‌های مختلف بشهرستانها این است که این اشخاص در هنگام رسیدن بمحل مامورت خود خانه‌ای برای سکونت خود ندارند ودولت درنظر دارد که برای تمام این قبیل کارمندان درشهرستان‌ها خانه‌های سازمانی سازد وچنانکه اشاره شد فعلا اولین قسمت این قبیل خانه‌ها در شهرستانها برای روساء دستگاههای ارتشی ساخته خواهد شد وبعدا برای سایر موسسات نیز خانه ساخته میشود.

مذاکرات بین شرکت ملی نفت و کنسرسیوم برای ساختن خانه جهت کارمندان نفت - سقف های این خانه ها آلومینیومی خواهد بود

چندی پیش بااستفاده از ۱۶ میلیون و پانصد هزار لیره اعتباریکه از موسسات فرانسوی گرفته شده بود ۳۲ خانه درسه مدل مختلف درجنوب برای کارمندان موسسات نفت بطور نمونه ساخته شده بود تاپس از مشاهده آن از طرف مقامات مسئول سفارش ساختمان داده شود.

قرار اطلاع فعلا بین شرکت نفت و کنسرسیوم مذاکراتی درجریان است که معلوم شود پس از پایان کار مخارج این پروژه را کدام یك باید بپردازند چه بطور صریح معلوم نیست که ساختمان خانه برای کارمندان بعهده کدام از آندوست و البته پس از روشن شدن این امر ساختمان خانه بااستفاده از اعتبار ۱۶ میلیونی شروع خواهد شد.

درساختمان سقف بعضی از این ۳۲ خانه از آلومینیوم استفاده شده وممکنست درخانه هائیکه بعدا ساخته می‌شود از این فلز استفاده شود.

خاصیت سقف‌های آلومینیومی آنست که سرما وگرما را کمتر انتقال می‌دهد واین امر بخصوص در نقاط سردسیر و گرمسیر (مانند آبادان) نتیجه قابل توجهی می دهد .

تعمیر آبریز کوهرنك تا اول تابستان تمام میشود

امروز اطلاع حاصل شد که تعمیرات کوهرنگ تا اول تیر ۱۳۳۷ که موقع احتیاج بآب است تماما انجام خواهد شد ونیز پروفسور اسکاند که دیروز تهران را ترك کرد پس از مشاوره با مهندسین بنگاه آبیاری و مهندسین الکساندر کیب یك طرح مقدماتی برای تعمیر کوهرنگ تسلیم بنگاه آبیاری نموده وطبق همین طرح تعمیرات انجام خواهد شد .

مصالح ساختمانی

وضع سیمان

مقدار قابل توجهی سیمان از انگلیس وشیراز بتهران حمل می شود

بازار سیاه سیمان هنوز مشدد ادامه دارد

قرار است که سیمان مورد احتیاج سیمانکاران از طرف شرکت مصالح ساختمانی تامین گردد ولی هنوز این قرار بمرحله اجراء درنیامده وپیش بینی می‌شود که پس از انجام این تعهد از طرف شرکت مصالح ساختمانی بازار سیاه متزلزل گردد

در بازار تهران فعلا سیمان سفید انگلیسی وسیمان تهران موجود است وسیمان الوان تنزل کرده بطوریکه سیمان آبی کیلوئی ۱۱ ریال سیمان کرم که سابقا ۱۳ تا ۱۴ ریال بود الان ۱۱ ریال مظنه دارد .

سیمان سفید انگلیسی در بازار کمی ترقی داشته وازتنی ۹۰۰ تومان به تنی ۹۶۰ تومان رسید .

اما سیمان در بازار بزودی افزایش خواهد یافت زیرا هم سیمان انگلیسی در راه است که بزودی خواهد رسید وهم سیمان شیراز بزودی حمل خواهد گردید مظنه سیمان شرکت مصالح ۱۸۲۰ ریال است اما در بازار آزاد همین سیمان تا ۳۴۰۰ ریال معامله می‌شود

مظنه آجر مثل هفته قبل بود . بازار آن سست شده زیرا اغلب کارساختمانی باآجر خاتمه می پذیرد اما در مقابل مصالح روکاری بازارش خوب است . گچ سفید از ۹۵ تا ۱۰۰ ریال گچ سیاه از ۱۵۰ تا ۱۶۰ ریال مظنه داشت موزائیك بازارش خوب است مظنه آن شرح زیر بود .

ساده ایرانی از ۵۰ تا ۶۵ ریال موزائیك ایرانی از ۷۵ تا ۹۵ ریال موزائیك فرنگی از ۱۱۰ ریال تا ۱۴۰ ریال مظنه داشت وضع فروش کاشی خوب است مظنه کاشی داخلی مثل هفته قبل بود مظنه کاشی داخلی بشرح زیر است

کاشی چینی سفید آلمان عددی ۱۲ ریال چك اسلواکی ۱۳ ریال انگلیسی ۱۴ ریال ژاپونی کوچك با عاد ۱۱ در ۱۱ سانت ۸ ریال الوان آن ۹ ریال قیمت داشت .

بازار چوب برای مصالح ساختمانی خوب است الوار ۲ر۸۰ متر راش و ترسکارا فرا از ۹۰۰ ریال تا ۱۱۰۰ ریال تراوس ۲.۶۰ متر از نوع راش از ۶۰۰ تا ۹۵۰ ریال مظنه فنیر ۶۶ر۳ در ۱۲۲ سانت از ۳۰۰ تا ۴۰۰ ریال تخته سه لائی فرنگی یکمتر ونیم در یکمتر و نیم از ۲۰۰ ریال تا ۳۷۰ ریال مظنه دارد .

مقایسه‌ئی بین دوسیستم (۲)

بقلم : مهدی بهره‌مند

لزوم سیستم مالیاتی جدید برای ایران

در انگلیس ۵۸ درصد و در ایران ۱۲ درصد از درآمد دولت از محل مالیات‌های مستقیم تامین میشود - ۶۵ درصد درآمد دولت ایران بصورت مالیات غیر مستقیم واز طبقات ضعیف و کم درآمد دریافت میگردد

۱ - اصول کلی دوسیستم

مقایسه اجمالی مالیات بردرآمد اشخاص در ایران وانگلیس چه از نظر میزان تعرفه وچه از نظر نحوه سرشکن ساختن مالیات ها بر مردم تفاوت فاحشی رانشان میدهد واز این گذشته اصولا سیستم مالیاتی و نحوه تشخیص درآمدها ونحوه وصول نیز با سیستم مالیاتی ایران اختلاف فاحش دارد واتخاذ روشی مشابهٔ روش خزانه‌داری انگلیس علت توجه سیستم خاص اجتماعی ایران ونفوذ وقدرت صاحبان سرمایه‌های بزرك واخلاق و روحیه مؤدیان مالیاتی صلاح دیده نشده است.

نکته مهم وقابل توجه سیستم مالیاتی انگلیس دراین است که اولا قسمت مهمی از درآمدهای خزانه‌داری انگلیس از محل مالیات مستقیم تامین میشود واز این گذشته درحدود ۹۶ درصد از درآمد کلی دولت از محل مالیاتها - چه مستقیم وچه غیر مستقیم - بدست میآید وحال آنکه سیستم مالیاتی ایران در هر دوی این موارد میتوان گفت که تقریبا در نقطه مقابل سیستم مزبور قرار گرفته است. درحال حاضر ۵۸ درصد کل درآمد مالیاتی دولت انگلیس از محل مالیات های مستقیم و ۴۲ درصد از مالیات غیر مستقیم تامین میشود ولی در سیستم مالیاتی ایران بموجب ارقام بودجه دولت ۶۵ درصد از کل درآمدی که نصیب خزانه‌داری میشود از محل مالیات غیر مستقیم وفقط ۱۲ در صد آن از محل مالیات های مستقیم وبقیه از محلهای دیگر از قبیل درآمد تمبر وتلفن وتلگراف وسهم دولت از درآمد نفت وغیره تامین میشود اما لازم بذکر نیست که حتی همین ارقام نیز میتواند مورد تردید واقع شود زیرا حداقل برخودما پوشیده نیست که درحالیکه کلیه ارقام درآمد های غیر مستقیم حتمی الوصول است وصول درامدهای مستقیم باوجود کمی آن به میزان قابل توجهی امکان پذیر نمی‌باشد ومؤدیان مالیاتی بانواع حیله‌ها از پرداخت بدهی‌های خود فرار میکنند.

ازطرف دیگر بموجب سیستم مالیاتی انگلیس سرمایه‌ها ودرآمدهای کوچك تا آن جا که ممکن است از مالیات معاف شده وبامشمول تخفیف قرار گرفته و درمقابل میزان مالیات سرمایه های متوسط وبزرك بطرز تصاعدی افزایش پیدا میکند تاجائیکه اگر کسی فرضاً ۵۰۰۰ لیره بیش از پانزده هزار لیره درآمد داشته باشد میبایست ۴۶۲۵ لیره آنرا بموجب تعرفه مالیات بر درآمد تسلیم دولت نماید والبته از مبلغ ۱۵ هزار لیره درآمد قبلی نیز بموجب تعرفه های تصاعدی مالیات قابل توجهی دریافت شده است.

حمل ونقل

۵۰ ریال تنزل کرایه مسافرت درخط تهران - کرمان

بواسطه نزدیك شدن فصل زمستان امور مسافرت در اکثر خطوط تقلیل یافته وبواسطه کمی رفت وآمد در نرخ کرایه مسافرت نیز تنزل حاصل شده است درخط تهران - کرمان کرایه مسافرت از ۳۵۰ ریال به ۳۰۰ ریال تنزل داده شده وبجای ۲۰ دستگاه اتومبیل فعلا هر هفته ۱۵ دستگاه در این خط رفت وآمد می نمایند.

تقلیل تعداد اتومبیل درخط تهران اصفهان

درخط تهران - اصفهان بجای یکصد دستگاه اتوبوس که در این خط رفت وآمد میکردیم دستگاه مشغول کار میباشد و کرایه نیز ۱۰ ریال تنزل پیدا کرده فعلا بلیط مسافرت تهران اصفهان ۱۲۰ ریال میباشد .

درخط تهران شیراز کرایه برای هر نفر بطور متوسط ۲۵۰ ریال میباشد و چندان فرقی نداشته‌است .

حمل خشکبار بمرز خسروی

درخط تهران خسروی حمل مقداری خشکبار - فرش - زیره کشمش شروع شده است.

مظنه نرخ حمل ونقل در این خط در تهران بمرز خسروی از قرار هر تن ۶۵۰ ریال ، بالعکس برای حمل کالاهای وارداتی ۸۰۰ ریال میباشد.

هر دو بی رقیبند

اشکودا

در زمین و قمر مصنوعی در آسمان

نماینده انحصاری در ایران: شرکت جنرال ماشین - تهران جاده مخصوص کرج

تلفن - ۴۱۵۱۰ - ۶ - ۷۰۰۴

آ - ۲۴۳۳۰

آگهی بنگاه مستقل آبیاری

بدو آگهی های استخدام قبلی چون تعداد داوطلبان استخدام برای دفتر فنی بنگاه مستقل آبیاری از عده مورد نیاز تجاوز کرده است لذا از بانوان و آقایان داوطلب تقاضا میشود در روز وساعتهای ذیل برای شرکت در امتحان مسابقه در سالن آموزش دفتر فنی بنگاه حضور یابند.

۱ - مهندسین ساختمان ومهندسین داوطلب نقشه برداری روز سه شنبه ۱۴ آبانماه ساعت ۸ صبح مدت امتحان چهار ساعت)

۲ - مهندسین مکانیك وهیدرولیك روز چهارشنبه ۱۵ آبانماه ساعت ۸ صبح - مدت امتحان چهار ساعت

۳ - مهندسین ومتخصص آبهای زیر زمینی ومعدن روز پنجشنبه ۱۶ آبانماه ساعت ۸ صبح - مدت امتحان ۳ ساعت.

۴ - مهندسین ولیسانسیه‌های داوطلب زمین شناسی روز پنجشنبه ۱۶ آبانماه ساعت ۸ صبح - مدت امتحان سه ساعت .

۵ - تکنسین های آبهای زیر زمینی - امور ساختمانی وامور مکانیکی و کمك نقشه برداران روز شنبه ۱۸ آبانماه ساعت ۸ صبح - مدت امتحان چهار ساعت .

۶ - داوطلبان نقشه کش روز یکشنبه ۱۹ آبانماه ساعت ۸ صبح - مدت امتحان یکساعت .

۷ - مترجمین انگلیسی وفرانسه روز سه شنبه ۲۱ آبانماه ساعت ۸ صبح - مدت امتحان دوساعت .

داوطلبان میتوانند هر نوع کتاب وجزوه مورد نیاز خود را در جلسه امتحان همراه داشته باشند . آوردن وسائل نقشه کشی برای داوطلبان مربوطه ضروری است.

رئیس هیئت مدیره ومدیر عامل بنگاه

دکتر اسماعیل فیلسوفی

آ - ۲۴۲۶۲

جلد دوم — ۱۴۰

خود را خوشنود نگاهدارد با اینکه بظاهر وجود چنین خانه‌هائی ممنوع بود ولی پلیس در مورد خانه او کمتر مداخله میکرد .

کار این خانه تا ندانجا رسیده بود که نقل مجالس بود دختر ها در پنهانی در باره‌اش صحبت میداشتند وزنان شوهر دار ماوحشت بآن میگنگر بستند و کشیش ها در مواعظ خود علیه آن داد سخن میدادند هر کسی این حقیقت را میدانست که زن نظیر پل واتلینك اینهمه پول را برای تهیه کردن چنین خانه‌ای از کجا آورده و اطمینان داشتند که قطعا شخص با اشخاص صاحب نفوذ ومتمولی از او حمایت میکنند، از جمله اشخاصی که هر گز انکار در معاشرت خود با پل واتلینگ نمیکرد مکی رت بوتلر بود و گروه کثیری چنین عقیده داشتند که این دم و دستگاه زارت برای او تهیه کرده هر وقت که پل داخل در شکه سته‌اش که رانده سیاهی آنرا میراند بچشم مردم میخورد حالت اشرافی وغرور بخود میگرفت با اینحال هر آنگاه در شکه‌اش در محله‌اش پیدا میشد عده‌ای از اطفال آواره که دور از چشم پدر ومادرشان در کوچه ولگردی میکردند او را نشان داده ومیگفتند که خودش است ...این همان پل است... موهای قرمزش را دیدم .؟

درست شانه‌شانه خانه‌های نیمه ویران وصدمه دیده مردم متمکن آتلانتا - عمارات مجلل وتازه ساز خورجین بدوشها بچشم میخورد که از هر حیث آراسته وپیراسته بودند از پنجره‌های این منازل چراغهای پر نوری که با گاز مسوختند و زنان ومردانی که باموزیك رقص دست در آغوش هم داشتند دیده میشد . لباسها همه فاخر واز گرانقیمت ترین پارچه‌ها تهیه شده ومردان عموما آراسته بلباس شب بودند. هر گاه و نگاه صدای برش چوب پنبه شامپاین آنها گوش می آمد کسی که موفق میشد نگاهی بمیز شام آنها بکند چشمش از تنوع آنهمه غذا خیره می‌ماند. بهترین ژامبون که در شراب خوابانده بودند واردك وغذای سبزی تازه وانواع سالاد ومیوه فصل که تصورش برای سایر مردم جنوب افسانه میماند .

اما از آنطرف در پس دیوارهای ویران دیگران، جز گرسنگی وفقر چیزی نبود. تنها اصل و نسب خانوادگی وغرور ومناعت بود وبس که ما منتهای سختی این تلخیها را می چشیدند ودم نمیزدند.

دکتر مید داستانهای ملال انگیزی از زندگی این دسته مردم میدانست . از افراد شریفی که از خانه های مجلل خود رانده شده واکنون در خانه‌های پستی با گرسنگی ومشقت دست بگریبان بودند . خودش تعداد کثیری بیمار از این طبقه داشت که همه علت که غذائی مبتلا بانواع بیماریها شده بودند . میدید که بیماری حاد سل به بسیاری خانواده‌های نجیب راه یافته و آنها را سرعت بجانب مرگ و ناکامی سوق میداد . بسیاری از اطفال آنها دچار رعشه استخوان شده وبافقدان غذا وشیر کافی آنها را از پای می انداخت .

یك روز همین طبیب سالخورده اگر طفلی را که بدنیا می آورد از خوشی سر از پای نمیشناخت اما اکنون اندامسرتی نداشت . میدانست که این نوزاد جز محنت وگرسنگی وناراحتی نخواهد دید وچه بسا کوتهزمانی بعد از زنجیری خواهد مرد .

روشنائی وشراب وبانك و رقص وگل والبسه فاخر در خانه‌های بزرك و مجلل دیده میشد و آنگاه چند قدم دورتر در همان کوچه باخیابان ویرانه‌ای بود که بر آن گرسنگی وبیماری ومرگ حکمفرمائی میکرد .

نخوت وسنگدلی از آن طبقه فاتح بود وبدبختی ومحنت از آن طبقه مغلوبها

نیازمندیها و آگهی های کوچک

استخدام میشود

یکنفر دبیر - که بهزبانهای انگلیسی وفارسی کاملا مسلط باشد برای اداره نمودن مکاتبات یك شرکت ایرانی درتمام وقت اداری مورد نیاز است حقوق مشارالیه درحدود بیست هزار ریال خواهد بود از درخواست کنندگان خواهشمند است بشماره ۱۰۴۴ راهنمای روزنامه اطلاعات مرقوم دارند.
آ-۱۶۸۰۳ ۴-۶

آگهی انتخاب دستیار
دانشکده پزشکی ۱۳ تن دستیار بشرح زیر بمسابقه انتخاب مینماید.
۱-دستیار بخش فورو افتالمولوژی بکنن
۲-دستیار بخش بیماریهای کودکان «
۳-دستیار آزمایشگاه بیمارستان رازی دو تن
۴-دستیار بخش پزشکی بیمارستان رازی یکتن
۵-دستیار بخش رادیولوژی بیمارستان ابن سینا یکتن
۶-دستیار بخش دندانپزشکی بیمارستان وزیری یکتن
۷-دستیار بخش چشم پزشکی بیمارستان امیر اعلم یکتن
۸-دستیار آزمایشگاه فیزیك یکتن
۹-دستیار آزمایشگاه بیولوژی حیوانی یکتن
۱۰-دستیار بخش بیماریهای خون یکتن
۱۱-دستیار آزمایشگاه بیولوژی گیاهی دو کتن
داوطلبان بایداز تاریخ ۱۱ر۸ر۳۶ تا ۲۰ روز بامدارك خود بدبیر خانه دانشکده پزشکی مراجعه وثبت نام نمایند.
دستیاران مذکور پس از تحصیل مجوز رسمی باحقوق ومزایای پایه یك پزشك یکمی استخدام خواهند شد.
رئیس دانشکده پزشکی
دکتر اقبال
۲-۱ آ-۲۴۴۰۰

آگهی انتخاب دانشیار
دانشکده پزشکی دوتن دانشیار وده تن رئیس درمانگاه بمسابقه انتخاب مینماید
۱-دانشیار پزشکی بالین بیمارستان وزیری یکتن
۲-دانشیار شیمی پهلوی یکتن
۳-رئیس درمانگاه جراحی بیمارستان پهلوی یکتن
۴-رئیس درمانگاه آسیب شناسی دو تن
۵-رئیس درمانگاه زنان بیمارستان زنان دوتن
۶-رئیس درمانگاه پهلوی یك تن
۷-رئیس درمانگاه چشم پزشکی بیمارستان رازی یکتن
۸-رئیس درمانگاه آزمایشگاه بیمارستان ابن سینا دوتن
۹-رئیس درمانگاه شیمی بیولوژی یکتن
داوطلبان باید از تاریخ ۱۱ر۸ر۳۶ تا یکماه بامدارك خود بدبیر خانه دانشکده پزشکی مراجعه وثبت نام نمایند
رئیس دانشکده پزشکی
دکتر اقبال
۲-۱ آ-۲۴۳۹۸

یکنفر مترجم زبان انگلیسی
که دارای سوابق ممتد در انجام امور تجارتی بوده و آشنائی کامل بماشین نویسی لاتین نیز داشته باشد نیازمند است بتلفن شماره ۳۱۸۲۴ مراجعه فرمایند.
آ ۲۴۳۸۰ ۲-۱

بنگاه خاور نزدیك
برای خدمت دراهواز بیکنفر ماشین نویس که بزبان انگلیسی آشنائی کامل داشته وماشین نویس فارسی ولاتین را بخوبی بداند احتیاج دارد داوطلبان بنگار گزینی بنگاه واقع در کوچه شیرین خیابان ولیعصر مراجعه فرمایند.
آ ۱۷۰۷۱

شرکت جان مولم باشخاص ذیل نیازمند است
(۱) دونفر ماشین نویس لاتین وفارسی برای شهرستانها
۲-سه نفر تندنویس که بزبان انگلیسی آشنائی کامل داشته باشند
۳-یك نفر مطلع درامور مسافرتی که از عهده مکاتبه بزبان انگلیسی برآید
داوطلبان بنگار گزینی آن شرکت واقع در خیابان لاله زار نو مراجعه نمایند
آ ۲۴۳۹۰ ۲-۱

مستغلات

با داشتن زمین بدون پرداخت پول میتوانید صاحب خانه شوید
بشرکت سهامی ساختمانی نما فر بوذرجمهری جنب پمپ بنزین - سرای فخری تلفن ۲۵۹۱۸ - شعبه امیرآباد بهار فیروز تلفن ۴۱۰۸۰ - شعبه جوادیه اول چهارراه بیست متری جنب مسجد سعادت مراجعه فرمائید.
آ-۲۴۳۱۶

شعبه نهبه مسکن موسسه
«خانه سیاح»
برای خرید - فروش واجاره **خانه آپارتمان باغ** وزمین در هر نقطه شهر شمیران وکرج و اراضی و **جاده‌های کرج وحضرت عبدالعظیم همیشه** آماده است
نشانی - شمال غرب میدان ۲۴ اسفند
تلفن **۴۱۷۴۷**
آ-۱۶۹۱۵ ۳-۱۰

برای سرعت انجام خرید یا فروش اجاره - استجاره
خانه - زمین، ویلاهای شهر وشمیران دهات وزمینهای زراعتی
معاملات پولی باوثیقه ملکی
رجوع فرمائید لاله زار نزدیك توپخانه تلفن ۳۹۷۸۴ به بنگاه کوشان
آ-۲۴۰۱۲ ۳-۱۰

قابل توجه بانکها و شرکتها و نگاهها
یك قطعه زمین بمساحت هفتهزار متر مربع یکجا یا منقسم بقطعات مختلف در بهترین نقطه شهر روبروی شرکت سهامی کل تلفن ایران خیابان اکباتان کاشی ۱۱۲ بفروش میرسد از فرصت استفاده فرمائید.
طالبین همه روزه از ساعت دو تا پنج بعداز ظهر در محل مزبور بآقای حسن خزاعی مراجعه نمایند تلفن ۳۸۸۵۵
آ-۱۶۷۳۳ ۴-۶

یکدستگاه ساختمان مدرن
بمساحت ۲۳۰ متر قواره دوم از خیابان شمیران سه طبقه دارای ده اطاق و یك زیرزمین باتمام لوازمات بعلت مسافرت فوری بفروش میرسد به بنگاه سید خیابان شمیران ایستگاه سید تلفن ۸۱۵۷۸ مراجعه فرمائید
آ-۱۷۰۷۳

اراضی عباس آباد
دفتر فنی اسدی
خرید و فروش اراضی عباس آباد وخانه های مرغوب
تلفن: ۳۶۸۸۵
میدان فردوسی ضلع جنوب شرقی
آ-۲۴۳۷۸ ۱-۶

خطاط نسخ
برای نوشتن کتب باخط نسخ به خطاط نیازمندیم.
هنرمندان می توانند نمونه خط خود را با نام و آدرس کامل از تهران وشهرستانها نشانی (تهران صندوق پستی شماره ۱۰۳۰) ارسال دارند کسانی که خط آنها مورد قبول واقع شود بادستمزد مکفی استخدام خواهند شد
صندوق پستی ۱۰۳۰
آ-۲۴۳۶۵ ۱-۲

WANTED
Experienced Teacher for math. & Science
Apply post box 1567 Tehran.

جویای کار

یکنفر که سه زبان خارجه آشنائی دارد و بکارهای انبارداری - پاسداری فروشندگی وخرید در بازار کاملا وارد میباشد جویای کار است براهنمای شماره ۱۰۵۳ روزنامه اطلاعات مراجعه شود.
آ-۱۷۰۵۱

مترجم و حسابدار خبره
شخصی که ده سال در بانکها سابقه خدمت داشته ومدتی نیز درشرکتهای خصوصی مشغول کار بوده ودر مکاتبات انگلیسی وماشین نویسی لاتین وحسابداری دوبل وسایر امور تجارتی کاملا وارد است باداشتن معرف خوب جویای کار است خواهشمند است براهنمای ۱۰۴۲ روزنامه اطلاعات مراجعه فرمایند. آ-۱۶۷۲۹

یك دانشجوی سال چهارم
دانشگاه حاضر تدریس ریاضیات وفیزیك و شیمی در آموزشگاهها یا منازل شخصی است شماره ۱۰۵۳ اطلاعات مراجعه فرمائید.
آ-۱۷۰۵۳

مهندس کشاورزی
آشنا بزبان انگلیسی وماشین نویسی لاتین بعدازظهرها جویای کار است به راهنمای ۱۰۵۴ روزنامه اطلاعات مراجعه فرمایند
آ-۱۷۰۶۱ ۱-۲

یکنفر کمك داروساز با
سابقه جویای کار است بشماره راهنمای ۱۰۵۱ روزنامه اطلاعات مراجعه شود
آ-۱۷۰۳۳

پزشکان

بیماریهای داخلی ومقاربتی
ناصر خسرو ومقابل دارائی دکتر جانفزا

دکتر کیقباد کاوسی
متخصص بیماریهای زنان و زائمان از آمریکا مخترع تکنیك پلاستیکی برای درمان نازائی شاهرضا مقابل ابرانشهر

دکتر نوبان
متخصص بیماریهای دگیر وامراض داخلی - دروازه دولت

دکتر دیلمی
معالج بیماریهای داخلی - کودکان هر روز از ۲ بعدازظهر از بیماران پذیرائی مینماید آدرس اول خیابان مازندران (خواجه نصیر طوسی)

دکتر دردریان
دیپلمه از دانشگاه روسیه با ۴۴ سال سابقه درامراض مقاربتی
ساعت پذیرائی؛
صبح از ۸-۱۲ بعد ازظهر از ۴-۸
آدرس: چهارراه یوسف آباد پشت لابراتوار طوسی (تلفن ۴۲۴۰۶)

دکتر سپهری
متخصص بیماریهای اطفال وداخلی از دانشگاه پاریس بعد ازظهر ها خیابان ویلا ایستگاه اراك «چهارراه خبیر»

اجاره
یك باد و اطاق از آپارتمان با استفاده از تمام وسائل برای زن وشوهر اروپائی به شماره ۱۰۹۲ راهنما مراجعه فرمائید

منزل و آپارتمانهای مدرن
درشمیران باشهر مبله وغیر مبله برای خانواده های خارجی مورد نیاز فوری است تلفن ۶۶۷۲۹
آ-۱۶۷۹ ۲-۳

هفت هزار متر زمین محصور که قریب سه هزار متر آن زیر بنای سرپوشیده و ساختمانهای آماده برای انبارهای بزرك یا کارخانجات مختلف است با برق و آب برای فروش یا اجاره حاضر است نشانی پل راه آهن اول جاده تازی آباد کارخانه های سنگ بری ورشوسازی تلفن ۲۲۵۵۲
آ-۱۶۰۷۵ ۷-۸

دو باب مغازه با برق
خیابان نادری پاساژ کیو برای فروش حاضر است طالبین با تلفن ۴۴۴۲۶ تا ساعت هفت ونیم الی هشت و نه صبح مراجعه فرمایند
آ-۱۶۹۷۷ ۲-۲

آگهیهای کوچك متفرقه

بشارت بعکاسان و آماتورها نمایشگاه اجناس عکاسی وسینما توگرافی از تاریخ ۵ آبان تا بیستم آذر بعدازظهر ها دائر است ودر این مدت کلیه اجناس تا بیست درصد تخفیف بفروش میرسد شرکت نیالا - خیابان سعدی پاساژ سعدی تلفون ۳۸۴۲۶ ۶-۱۰ آ-۲۳۶۲۶

درمان رومانیسم
مطب دکتر مهندس
خیابان یوسف آباد - ایستگاه ایران
آ-۲۴۳۴۲

مؤسسات ساختمانی
و راهسازی بهترین نقشه کش را از آموزش حرفه فرهنگ انتخاب **واستخدام** میکنند. دوره دوازدهم نقشه کشی راه وساختمان سه ماه ومانند داوطلبان یازده دوره قبل **استخدام** میشوید دروازه دولت آموزش حرفه فرهنگ
آ-۲۴۳۶۴

آگهی مزایده
بنگاه چاپخانه بانکملی ایران تعدادی ماشین الات ولوازم چاپ راطبق صورت موجود ودر دفتر چاپخانه ازطریق مزایده بفروش میرساند. علاقمندان میتوانند بدفتر چاپخانه مراجعه اشیاء مورد فروش رامشاهده نموده صورت وشرایط فروش آنرا دریافت وپیشنهاد خودرا تا آخر وقت اداری روز شنبه ۲۵ آبان ماه ۱۳۳۶ بدفتر چاپخانه تسلیم نماید پیشنهاد های رسیده ساعت ۹ صبح روز بعد بازوخوانده خواهد شد حضور پیشنهاد دهندگان درجلسه مزایده آزاد وچاپخانه درود وباقبول یك یا کلیه پیشنهادها مختار است.
بنگاه چاپخانه بانك ملی ایران
آ-۲۴۲۶۰ ۱-۲

بارانی مردانه دوخت خارجه
بارانی مردانه دوخت خارجه پارچه خوب دوخت خوب دانه ۶۵۰ ریال مرکز فروش تمجه حاجب الدوله دالان اول محمدارحمندی ۶-۱۰ ۱۵۸۱۷

آگهی جهت اجراء قرار
درموضوع پرونده ۴۰۶ر۳۲ راجع بدرخواست افراز و تخلیه آقای زین العابدین عظیمی وغیره نسبت به ۶۳۲۷۴ ذرع زمین محکوم به پیمان بعظیمها از پلاك ۶۹۰۳ که آقای مهندس علی مهروز بکارشناسی معین شده پیرو آگهی مندرج در شماره ۹۳۸۱ روزنامه اطلاعات بآقایان وبانوان عباس شریفی - غلامرضا دهقانی - فریدون کدخدا - خدادتمیر انیان ژنا گورکیان - حسین ایزدی شریف آبادی محمدابراهیم بهنام - جهانگیر مشکین عباس شاولیان - محمود وزینطر زخانی علی اکبر قلعه نوئی - علی الستی - مهین الوندی - سرهنك علی النقی بلوری فروزنده نورائی - میر صدرالدین افتخاری عباسعلی - حسنعلی - علی اکبر - موسی زیبنده - خورشید کلاه - معصومه موچول سازگار - حسن اخشیجی - مسعود اتحادیه - فرج الله بادکار - محمود احمد - محمد - اعظم - معصومه آقائی غلامعلی سمیع - رضا محربنی - عزیزه صدری - فرنك وایراندخت مستشار نژاد - اقدس - صدیقه - زهرا - صغری بتول قناعتی - ایران عظیمی - مهیندخت قراگزلو - رقیه وخلیل غروی - ولی اسمعیل - حسین سهرابخانی اخطار میشود روز ۲۹ دیماه ۱۳۳۶ سه ساعت قبل ازظهر برای اجراء قرار در دادگاه بخش ۶ تهران حاضر شوید.
مدیر دفتر دادگاه بخش ۶ تهران
آ-۱۷۰۵۷ **استقامتی**

تقویم اطلاعات
شنبه ۱۱ آبان ماه ۱۳۳۶
« ۹ ربیع الثانی ۱۳۷۷
« دوم نه آمبر ۱۹۵۷
اذان صبح: ساعت ۴ و ۵۱ دقیقه
طلوع آفتاب: ساعت ۶ و ۲۴
غروب آفتاب: ساعت ۱۷ و ۴

کشیك پزشکان
آقای دکتر یحیی بهبهانی خیابان ایران عین الدوله
آقای دکتر ابراهیم شبلی انتهای خیابان بهار جنب داروخانه خوشنویسان

صاحب امتیاز و مدیر مسئول: عباس مسعودی
جای اداره خیابان خیام چاپخانه اطلاعات

آسیاهای موتوری
ساخت کارخانجات اطلس دانمارك
باسنگهای یکی باندازه‌های ۱۰۰ تا ۱۰۰۰ سانتیمتر
ATLAS
شرکت سهامی ایران تکنو
خیابان سعدی تلفن ۳۹۵۶۳
آ-۲۴۳۴۲

قرص مخمر آبجو فلیپس را
(برای کمبود مواد غذائی و تقویت عمومی بدن) از شرکت سهامی آباد خیابان قوام السلطنه تلفن ۴۴۱۱۰ خریداری فرمائید.
آد ۲۴۰۱۴ ۳-۱۵

کلائی آقا لرپور نماینده بیمه
۱۵ر تخفیف به مشتریان محترم خود میدهد بیمه های بازبری صادرات واردات وبیمه‌های آتش‌سوزی دزدی عمر وغیره وازشهرستانها پیشنهاد قبول میشود تلفن ۵۲۰۹۸ - خیابان ناصر خسرو پاساژ برقی
آ-۲۴۳۹۲

آگهی دادگاه بخش قزوین
درحدود ساعت ۲۰ر۳۰ روز ۶ر۳۰ر۳۶ مردی در کیلومتر یك جاده قزوین بهمدان مقابل دروازه مغلاوك بالای کوره آجر فشاری سارمانها بعلت تصادم با اتومبیل در گذشته جسد مردی بوده تقریبا شصت ساله پوست بدن گندم گون موهای سر و صورت سپید وسیاه ملبس بکت مشکی رنگ دارای تکمه‌های برنجی وجلیقه وپیراهن کرباسی وشلوار وبکجفت گیوه کف لاستیکی چون متوفی مجهول الهویه بوده بدینوسیله آگهی میشود که کسان متوفی وهر کس که عالم بهویت او بوده شعبه بازپرسی مراجعه واطلاعات خود را بیان دارد ضمنا از متوفی عکسهائی برداشته شده که در پرونده امر بایگانی است.
رئیس دادگاه بخش قزوین
جانشین بازپرس
یحیی مسعودی
آ-۲۴۳۹۶

H 16 REFLEX
Rolleiflex Rollei
با پارو رفلکس
عالیترین دوربین دنیا
نماینده انحصاری: نیالا خیابان سعدی
تلفن ۳۸۴۳۶
آ-۲۴۲۸۴ ۱-۱۰

برنامه رادیو دهلی

فردا صبح ساعت ۷ر۱۵ باامواج کوتاه ردیف ۱۳ و ۱۶ متر برابر اخبار برنامه شب ۱۶-۱۹ موسیقی ایرانی ۲۰ اخبار ۱۰-۲۰ بورس مطبوعات هند ۲۰-۲۰ مجله رادیوئی

فروش اتومبیل
فولکس واگن شماره موقت
بارادیو بفروش میرسد
تلفن ۲۶۸۷۷
آ-۱۴۰۱۳ ۲-۲

گمشده - پیداشد

کیف دستی گم شده در تاکسی
اینجانب مهندس وارد کس فرانکیان سه شنبه ۷ آبان بین ساعت سه ونیم وچهار بعدازظهر از میدان شوش تا چهارراه عزیز خان واز آنجا تا گلوبندك کیف دستی خودرا که محتوی سجل و یادداشتهای خصوصی بوده است در تاکسی جا گذارده‌ام از یابنده محترم خواهشمند است بخیابان خیام پاساژ امیرسلیمانی شرکت سهامی ایران شیمی مراجعه وبا تلفن ۵۲۶۰۲ اطلاع داده پاداش خود را دریافت دارد
۲-۳ آ-۱۶۹۸۷

تبریك
جناب آقای نورالله درویش
وصلت خجسته دختر گرانمایه تان را صمیمانه تبریك میگویم
پرویز والی زاده «آتش»

بستهای زمینی داخله
شنبه: مشهد - همدان - اصفهان اهواز - شهرری - شمیران - مازندران علیشاه عوض - شیراز - یزد - کرمان دماوند
یکشنبه: مازندران - تبریز - رشت همدان - شهرری - شمیران - ایوانکی اهواز - اصفهان - شیراز
دوشنبه: اهواز اصفهان - همدان مشهد - شهرری - شمیران - کن - علیشاه عوض - شیراز - یزد - کرمان - دماوند مازندران
سه‌شنبه: اهواز - مازندران - رشت تبریز - همدان - شهرری - شمیران - علیشاه عوض - شیراز - یزد - کرمان - اصفهان
چهارشنبه: اهواز - اصفهان - همدان مشهد - شهرری - شمیران - ایوانکی - شیراز - دماوند - علیشاه - عوض - مازندران
پنجشنبه: رشت - اصفهان - اهواز مازندران - تبریز - شهرری - شمیران - کن - همدان - شیراز - یزد - کرمان.

پست هوائی داخله
شنبه - آبادان (بوشهر - لنگه - ربك کنگان - بندرعباس - بندرجاسك - دیلم) - شیراز - (مرودشت - سیوند - تخت جمشید - جهرم - لار - فسا) - مشهد (ترمت حیدریه - بجنورد - بیرجند - قوچاق - کاشمر - فردوس - کناباد - خرمشهر - (اهواز - مسجدسلیمان - بهبهان - بندرشاهپور)
یکشنبه - آبادان - اهواز (وتوابع) - کرمان - (بندرعباس - میناب رفسنجان - سیرجان - بم) - زاهدان - (خاش - چاه‌بهار - ایرانشهر) - خرمشهر از (وتوابع)
دوشنبه - بوشهر ولنگه (مستقیم آبادان - شیراز (وتوابع) - مشهد - (وتوابع) - همدان - کرمانشاه - خرمشهر زاهدان (وتوابع)
سه‌شنبه - آبادان (وتوابع) شیراز (وتوابع) - خرمشهر - اهواز (وتوابع)
چهارشنبه - آبادان - اهواز (وتوابع - مشهد (وتوابع) - یزد (اناره - میبد - اردکان) - کرمان (وتوابع) - زاهدان (وتوابع) - خرمشهر - شیراز (وتوابع)
پنجشنبه - آبادان - شیراز (وتوابع) - خرمشهر - اهواز (وتوابع) - همدان - کرمانشاه.

شماره جدید تلفن‌های آتش نشانی
۴۴۴۴۳ و ۴۴۴۴۴

بهای اشتراك
شهرستانها
یکساله ۶۰۰ ریال ۶ ماهه ۳۲۰ ریال
۳ ماهه ۱۶۰ ریال
خارجه:
یکساله ۸۰۰ ریال ۶ ماهه ۴۵۰

امشب بکدام سینما میروید؟

سینماهای درجه اول
سینما ایران سینما تخت جمشید
مردی ستاره (بوئیورسال اینترناشنال رنگی) - باشتراك: کرك داگلاس، جین کربن - شروع در ایران ۱۰ صبح ۴ وربع، ۶ وربع، ۸ وربع بعد ازظهر تلفن ۳۶۳۵۴ در تخت جمشید ۵، ۷، ۹ بعداز ظهر ۴۳۵۵۰ (شب ۱۰ نمایش)
سینما پارك
مادموازل خاله (عصر طلائی) - باشتراك علی تاش، شهین شروع ۲ ونیم ۴ ونیم و ۶ ونیم، ۸ ونیم بعدازظهر - تلفن ۳۵۰۴۷ (شب ۱۱ نمایش)
سینما پلازا - سینما رکس
دنیا در بازوان او (بوئیورسال اینترناشنال رنگی) - باشتراك - گریگوری پك، آن بلایت، آنتونی کوئین - شروع در پلازا ۱۰ ونیم صبح ۳، ۵، ۷، ۹ بعداز ظهر - تلفن ۴۴۲۵۵ در رکس ۱۰ صبح ۲ ونیم، ۴ ونیم، ۶ ونیم، ۸ ونیم بعدازظهر تلفن ۳۴۱۶۹ (شب ۵ نمایش)
سینما تهران
فرار از گورستان (محصول مکزیك) باشتراك: میروسلاوا - شروع ۱۰ ونیم صبح، ۵ر۲، ۵ر۴، ۵ر۶، ۸ر۵ بعدازظهر (شب ۹ نمایش)
سینما دنیا - سینما دیانا
اولیس (لوکس فیلم رنگی) - باشتراك کرك داگلاس، سیلوانا منگانو، روسانا پورستا، آنتونی کوئین، دوبله فارسی شروع در دنیا ۹ و ۱۱ صبح ۲ ونیم، ۴ ونیم، ۶ ونیم، ۸ ونیم بعد ازظهر تلفن ۳۳۸۱۲ شروع در دیانا ۱۰ صبح ۲، ۴، ۶، ۸، ۱۰ بعدازظهر تلفن ۴۲۰۱۰ (شب ۱۰ نمایش)
سینما رویال
انسان وحشی (کلمبیا) - باشتراك: کلن فورد، گلوریا گراهام - شروع ۱۰ ونیم صبح ۲ ونیم، ۴ ونیم، ۶ ونیم، ۸ ونیم بعدازظهر (شب ۷ نمایش)
سینماری
آقای ۴۲۰ (محصول هند) - باشتراك: راج کاپور، نرگس (تکراری) - شروع ۶ر۸ بعد از ظهر (شب ۹ نمایش)
سینما سعدی
اتللو (محصول روسیه - رنگی) - دوبله بزبان فارسی شروع ۱۰ ونیم صبح: ۲ ونیم، ۴ ونیم ۶ ونیم، ۵ر۸ بعدازظهر تلفن ۳۶۴۶۸ (شب ۳ نمایش)
سینما کریستال
فراراز ازدواج (کلمبیا - سینماسکوپ رنگی) باشتراك - جون آلیسون، جك لیمون - شروع ۲ ونیم، ۴ ونیم، ۶ ونیم، ۸ ونیم بعداز ظهر - تلفن ۳۷۶۷۵ (شب ۵ نمایش)
سینما مولن روژ
کوژیشت نتردام (محصول فرانسه سینماسکوپ رنگی) - باشتراك جینا لولو بریجیدا، آنتونی کوئین شروع ۵ر۱۰ صبح ۲، ۴ وربع، ۶ ونیم، ۸ و ۳ ربع بعد ازظهر - تلفن ۳۸۷۶۵ (شب ۱۶ نمایش)
سینما متروپل
ماکناهکاران (محصول ایتالیا) - باشتراك ایوان سانسون - دوبله فارسی استودیو نرال - شروع ۲ ونیم، ۴ ونیم، ۶ ونیم، ۸ ونیم بعدازظهر تلفن ۳۹۴۱۰ (شب ۱۲ نمایش)
سینما همای
مرابیوس (پارامونت) - باشتراك: دبن مارتین؛ جری لوئیس؛ کورین کاوه - شروع ۱۰ ونیم صبح: ۲ ونیم، ۴ ونیم، ۶ ونیم، ۸ ونیم بعدازظهر تلفن ۴۲۱۶۹ (شب ۱۱ نمایش)
سینماهای درجه دوم وسوم
سینما آپادانا
سه سکه درچشمه (فوکس - سینما سکوپ - رنگی) - باشتراك: لوئی جوردن، کلیفتون وب، جین پیترز (تکراری) شروع ۵ر۴، ۵ر۶ بعدازظهر.
سینما تاج
پیك بیك (کلمبیا - سینماسکوپ - رنگی) باشتراك: ویلیام هولدن کیم نواك - (تکراری - شروع ۴، ۶ وربع، ۸ ونیم بعدازظهر - تلفن ۳۳۰۶۴
سینما بریلیان
راسپوتین (محصول فرانسه - رنگی) باشتراك: بیرك وسوا - (تکراری) شروع ۱۰ ونیم صبح، ۲ ونیم، ۴ ونیم، ۶ ونیم، ۸ ونیم بعدازظهر
سینما پردیس
عصر جدید (یونایتد آرتیست) باشتراك چارلی چاپلین، پولت گدارد - شروع ۵ر۱۰ صبح ۵ر۲ و ۵ر۴ و ۵ر۶، ۸ر۵ بعد ازظهر.
سینما تابان
اسماعیل یاسین جنی شده (محصول مصر) - باشتراك اسماعیل یاسین (تکراری) شروع ۲، ۴، ۶، ۸ بعدازظهر.
سینما خورشید نو
سمرامیس (محصول فرانسه وایتالیا رنگی) - باشتراك: راندافلمینگ، ریکاردومونتالبان - (تکراری) شروع ۲، ۴ ونیم، ۶ ونیم، ۸ ونیم بعداز ظهر تلفن ۳۳۵۷۸
سینما سیلوانا
اشراف زاده (محصول مصر) - باشتراك اسمعیل یاسین (تکراری) - شروع ۵ر۲، ۵ر۴، ۵ر۶، ۸ر۵ بعدازظهر
سینما شهناز
ساقی (محصول هند) - شروع ۲، ۴، ۶، ۸ بعداز ظهر.
سینما شهرزاد
ارثیه خونین رنگی باشتراك جان دریك تکراری شروع ۱۰ صبح ۱۲ و ۲ و ۴ و ۶ و ۸ بعدازظهر
سینما فردوسی
سرگردان (فیلم هندی) باشتراك شکیله کرودت - شیاما شروع سانسها ۵ر۱۰ صبح ۵ر۱۲ - ۵ر۲ - ۵ر۶ - ۵ر۴ - ۵ر۸ - بعد از ظهر - تلفن ۳۵۷۸۴
سینما فری
مردروز (آرتورانك) - باشتراك: نورمن ویزدو - بلیبدالی - دوبله فارسی (تکراری) - شروع ۴ ونیم، ۶ ونیم، ۸ ونیم بعدازظهر
سینما مراد
مرد روز (آرتورانك) باشتراك نورمن ویزدوم، ملندالی - دوبله فارسی - (تکراری) شروع ۲، ۴، ۶، ۸ بعدازظهر.
سینما میهن
واکسه (محصول هند) - شروع ۴، ۶، ۸ بعدازظهر
تئاترها
تاتر پارس
سرگذشت: باشتراك جعفری - شهلا شروع ۵ر۸ بعدازظهر - تلفن ۳۸۸۱۱
تاتر تفکری
هرجائی - باشتراك صدری - تهرانچی - فرید - بانو صبری شروع ۸ ونیم بعدازظهر تلفن ۳۵۸۶۳

کشیك بیمارستانها
هنگام بیماری در ساعات مختلف شب بلادرنك بمراکز زیر مراجعه فرمائید مسمومین از تریاك وسایر سموم (بیمارستان های شفا - حیائیان خیابان ژاله تلفن ۳۷۶۳۱ لقمان الدوله ادهم خیابان مخصوص پشت باغشاه تلفن ۲۳۲۳۳ مجروحین و مصدومین (بیمارستان‌های سینا درخیابان سپه وامدادی شیروخورشید سرخ خیابان مولوی باغ فردوس؛
زایمان وعوارض زنانه (بیمارستان های زنان پیچ شمیران ووزیری خیابان شیخ هادی وزایشگاه حمامت مادران ونوزادان خیابان پاستورو درمانگاه جنوب بنگاه حمامت مادران خیابان مولوی
درموارد احتیاج فوری به پزشك مقابل وزارت بهداری وسیله آمبولانس نزد پزشکان کشیك شبانه راهنمائی شوند تلفن ۲۰۰۷۱
درموارد احتیاج فوری بعمل جراحی بیمارستانهای سینا چهارراه حسن آباد شفا حیائیان خیابان ژاله ولقمان الدوله ادهم خیابان پشت باغشاه مخصوص بیمارستان نجات باداشتن وسایل کامل وروش جدید مبارزه با بیماری های آمیزشی درتمام ساعات روز مجانا

فعالیت ستونهای مامور تعقیب دادشاه

مقامات ژاندارمری امیدوارند که بزودی یاغیان را سرکوبی کنند

بطوری که خبرنگار ما از ژاندارمری کل کشور کسب اطلاع کرده است در حال حاضر قریب پانصد ژاندارم محلی و غیر محلی که از اطراف برای تعقیب دادشاه فرستاده شده اند درامر تعقیب یاغیان مشغول فعالیت میباشند و بهمرفته تعداد ژاندارمهای غیر محلی بیش از دو ست نفر نمیباشد بطوری که در شماره های قبل باطلاع خوانندگان محترم رسیده است احتمال داده میشود که تیمسار سرلشکر گلپیرا تا پایان غائله دادشاه در ایرانشهر توقف نماید و از نزدیك ستون های مامور تعقیب یاغیان را رهبری کند

در حال حاضر مامورین ژاندارم بدسته های ده تا دوازده نفری تقسیم شده و در نقاط مختلف که احتمال داده میشود پناهگاه یاغیان باشد در تعقیب آنان میباشند

سخنگوی ژاندارمری امروز گفت: متاسفانه وضع کوهستانی بلوچستان مانع از آنست که عملیات اکتشافی هواپیماها بنتیجه برسد و بطور کلی اغلب اتفاق میافتد که یاغیان افراد خود را بدسته های کوچکی تقسیم میکنند و در نقاط مختلف براهزنی و مزاحمت میپردازند و حتی گاهی دیده شده است که اشرار در ناحیه ای ناامنی ایجاد کرده و پس از اینکه توجه مامورین بآن قسمت معطوف داشتند نقشه خود را در ناحیه دیگری بمرحلهٔ اجرا میگذارند.

سخنگوی ژاندارمری اضافه کرد: در چندماههٔ اخیر و مخصوص پس از عزیمت فرماندهٔ ژاندارمری هیچگونه مزاحمتی از طرف دادشاه و همدستانش ایجاد نشده است و احتمال دارد یاغیان بزودی سرکوبی شوند.

هجوم موریانه ها بشیشه شربت

ده نفر از کسانیکه از این شربت خورده بودند مسموم شدند

خانم میناپور رشتی از خانمهای خانه دار و کدبانو بود بطوری که اقوام وی همیشه بهترین غذاها را در منزل او صرف میکردند و بهترین ترشی ها را سر سفره او میخوردند.

خانم میناپور عادت داشت که سرکه انگبین را هرسال مقدار زیاد و فراوان تهیه کند و برای دوستان آشنایان بعنوان سوقات بفرستد و برای انجام کار چندروز پیش تصمیم گرفت که مقداری سرکه انگبین برای اقوام و آشنایان هدیه فرستد ولی وقتی سراغ شیشه شربت رفت متوجه شد که مقدار زیادی موریانه درون شربت افتاده و شیشه پر از حشره مذکور است یا گویا از بوی معطر شربت یا شیرینی و یا بعلت دیگری موریانه ها سراغ شیشه رفته و در آن افتاده بودند.

خانم میناپور که نمیتوانست از آن شربت صرفنظر کند چیزی بخاطرش رسید و سرکه انگبین ها را در یك پارچه ریخته و آن را صاف کرد و بعد آن را در ظروف مختلفی ریخته برای اقوام خود فرستاد. متاسفانه در همان روز ده نفر از کسانی که از آن شربت خورده بودند مسموم شدند

مسمومین بلافاصله تحت درمان قرار گرفتند جز یکی از آن ها حال بقیه خوب است.

ارخبرنگار ما در لندن

انعکاس ادعای هراتی در انگلستان

در انگلستان شخص غیر طبیبی مدعی کشف داروی سرطان گردید اشخاص غیر طبیبی که بوضع شگفت انگیزی بیماران را معالجه کرده اند

شایعه کشف داروی سرطان در خارج از ایران نیز انعکاساتی داشته است. خبرنگار ما در آمریکا انعکاس این شایعه را در آمریکا بنظر خوانندگان محترم رسانید اینك خبرنگار ما در لندن چگونگی انعکاس این شایعه را در انگلستان باطلاع خوانندگان محترم میرساند

هرجا گفتگو از هراتی

اخیرا در بیشتر مجامع و مجالس ایرانی های مقیم لندن هرجا بنده قدم گذاشتم صحبت از کشف هراتی و خبر معالجهٔ سرطان بود و طبیعیست که این موضوع در اینجا هم مثل ایران طرفداران و مخالفینی پیدا کرده است

جمعی معتقدند که واقعا باین نحو سرطان معالجه میشود. عده دیگری که استدلالی تر ند میگویند مشکلی را که علم طب با آن کوکبه و آن همه وسائلش نتوانسته است حل کند و هنوز کمیتش لنگ است چطور یکنفر که نه طبیب است و نه داروساز میتواند علاج نماید

یك مدعی در انگلستان

عجیب استکه عین این جریان در حافظهٔ بنده باری میکند در حدود شش سال قبل در انگلستان اتفاق افتاد.

باین معنی که مردی بنام اولسن ریس از اهالی ایالت ویلز (کال) مدعی شد که معجونی از گیاه یا گیاهان صحرائی تهیه کرده است که باخوردن آن هر مریض سرطانی خوب میشود

این قضیه بقدری سروصدا در انگلستان براه انداخت که حتی گفتگوی آن در پارلمان هم مطرح شد و مجلهٔ مصور «پیکچرپست» که حالا از انتشار خارج گردیده است یکی از خبرنگاران زبردست خود را برای مصاحبه با این شخص به «ویلز» فرستاد آن خبرنگار گزارش داد که عده ای را دیده و با آن ها مصاحبه کرده است که همگی سرطان داشته اند و بر اثر خوردن شربت مزبور بالکلی خوب شده اند یا چنان بهبود یافته اند که اطبای حاذق از دیدن آن ها متعجب و حیران گردیده اند

در تعقیب این قضیه شورای پزشکی انگلستان که مجمع وزبتی از اطباء و جراحان و متخصصین درجه اول کشور است از شخص مزبور تقاضا کرد که خودش را بشورا معرفی کند و سؤالاتی پاسخ دهد.

نتیجهٔ این بازپرسی نیز قضیه را روشن نکرد زیرا شورای پزشکی بطوری که انتظار میرفت نظر داد که او انسان رسمی نه طبیب است و نه دارو ساز و نه اطلاعی از کالبد شناسی دارد و فقط مدعیست که اشخاص مبتلا بسرطان در صورتیکه بخواهند و مؤمن باشند در نتیجهٔ خوردن شربت وی بهبودی پیدا میکنند

قضیه بهمین جا ختم شد و تدریجا از سر زبان ها افتاد اما بطوری که شنیده ام هنوز فراوانند افرادی که نه فقط از اقصی نقاط این کشور بلکه از اقصی نقاط جهان برای معالجه این مرض بایالت ویلز میروند بامید آنکه با این مرض موحش مبارزه کنند.

شخصی که طبیب نیست

لازم بتذکر استکه بنده در اینباره نظری ندارم و مومن باین طرز معالجه یا منکر آن نمیباشم

بهترین نمونه تضاد میان اعتقاد و علم از طریق معالجه ای که امروز برای مفاصل استخوان درد و امثال آن وجود دارد بر میآید

اخیرا یکی از دوستان من از ایران برای معالجهٔ یکنوع درد کمر که بافتادن دیسك ستون فقرات یا یکی از غضروفهای ستون فقرات شهرت دارد بلندن آمد. در لندن یکی از اطباء معروف بعد از معاینه دقیق اینطور نظر داد که زیر مورد این بیمار عمل جراحی معنائی ندارد و حتی در صورتی که چنین عملی هم شود معلوم نیست که تا چه اندازه ما توفیق کامل همراه باشد.

چندین روز دوندگی و معاینات و عکسبرداری های متعدد دوست ما را متقاعد ساخت که از این رفت و آمدها نتیجه ای عاید نخواهد شد. در این موقع تصادفا اطلاع حاصل کرد که شخصی در یکی از ایالات جنوبی انگلستان با آنکه طبیب نیست شهرت عجیبی در معالجه این قبیل بیماری ها پیدا کرده است.

بعد از آنکه دوست ما از این شخص وقت ملاقات خواست و دو دفعه پیش وی رفت ظاهرا مشکلش برطرف شد و دردی که سالها عذابش میداد دست از سرش برداشت

معالجه یك مریض

خود بنده تابستان گذشته در جزیره جرزی یکی از جزایر انگلستان در بحر مانش ضمن تعطیلات تابستانی با یکزن و شوهر نسبتا مسن انگلیسی آشنا شدم. ضمن صحبت شوهر تذکر داد که خانمش سال های سال چنان گرفتار استخوان درد بود که چند ماه سال اصلا حرکت برایش میسر نبود و هر چه بیشتر پیش اطبا و جراحان رفته بودند کمر نتیجه ای عایدشان شده بود. تا اینکه بآنها پیشنهاد شده بود سراغ مردی که ساکن کورنوال واقع در ایالت جنوب غربی انگلیس است بروند.

ظاهرا این مرد که نه فقط در خود انگلستان بلکه در بسیاری از جاهای دنیا شهرت زیادی در جا انداختن استخوان ها و علاج درد مفاصل و امثال آن دارد. حقیقت اینستکه مرض خانم انگلیسی نامبرده را بکلی معالجه کرده بود.

خارج از حوزه شهرهای بزرگ مردم روستا و کوهپایه ها و دهات انگلیسی هنوز به بسیاری از چیزهائیکه علم آنها را قبول ندارد اعتقاد دارند.

شاید ذکر این مطلب موجب حیرت و تعجب خوانندگان محترم شود ولی باید تذکر داد که در انگلستان مترقی هم امروزه دعاگیران و افرادی که تسخیر ارواح میکنند و پیرزن هائیکه بطور سری جوش و زگیل و امثال عوارض پوستی را معالجه میکنند وجود دارند مخصوصا این دسته اخیر را انگلیسها (چارمز) میگویند و اهمیت آنها مخصوصا در محیط خارج شهرهای بزرگ بقدری زیاد استکه آنها را در سرویس بهداشت عمومی نیز قبول کرده اند.

همین چند روز اخیر بود که یکی از دوستان انگلیسی ما حکایت میکرد که برادری دارد در دویست کیلومتری شمال لندن وی طفلی دارد که مبتلا بمرگیل بود. طبیب محله نظر داده بود که بهتر است طفل مزبور را برای معالجه پیش یکی از این قبیل پیرزنهای معروف به (چارمز) ببرند. ظاهرا طفل را برده بودند و معالجه شده بود من سؤال کردم که طرز معالجه از چه قرار بود

همین آقای انگلیسی گفت که در این قبیل موارد طفل را با چارمز تنها میگذارند و کسی نمیداند که چه اتفاق میافتد و جریان معالجه از چه قرار است.

بنده شخصا در صحت مدعای وی تردیدی ندارم و اگر داشتم قطع داشته باشید این سطور را برای شما نمینوشتم.

حوادث جهان

فیلی یاد هندوستان کرد دوازباغ وحش

نیویورك گریخت - آدمهای عجیبی که در ارتفاعات هیمالیا زندگی میکنند - نزول برف بیموقع موجب قتل یکنفر و ازدیاد حوادث رانندگی گردید

فرار فیل

دوازده روز پیش یکی از فیلهای یکی از باغ وحشهای نیویورك که سیار مورد توجه و علاقه اطفال است ظاهرا یاد هندوستان کرد و از محل خود گریخت و سرگرم بیابان گذاشت این فیل که نامش سیام است بالاخره بعد از دوازده روز گردش در کوههای کرد ناحیه کوکیش از طرف مربیانش بباغ وحش باز گردانده شد. متاسفانه سیام سرماخورده و در حدود پانصد پوند از وزن خود را از دست داده بود دامپزشکان قرصهای سرماخوردگی که هر کدام بزرگی تخم مرغ است برای مداوای سیام تهیه کرده اند. و امیدوارند هر چه زودتر غذای کافی وزن از دست رفته را بدن وی باز گرداند.

در جبال هیمالیا

کاتماندو - اخیرا یك کشیش تبتی که مدت چهار ماه در کوههای هیمالیا برای پیدا کردن آدم برفی مشغول گردش بوده بپایتخت نپال وارد شده است.

وی طی یك مصاحبه مطبوعاتی بخبرنگاران گفت که سه نوع آدم برفی در جبال هیمالیا زندگی میکنند. یکدسته از موجودات عجیب در ارتفاع سیزده هزار پا بالا زندگی میکنند که قدآنها بین ۱۳ تا ۱۶ پا میباشد.

دسته دوم که طول قامت آن ها در حدود شش پا و نیم است در ارتفاع دوازده هزار و هشتصد پا و دسته سوم که طول قد آن ها از سه پا تجاوز نمیکند در ارتفاعات کم زندگی میکنند (صدای آمریکا)

شیکاگو - چند روز پیش در شهر شیکاگو برف شدیدی بارید که هفت و نیم تا دوازده و نیم سانتیمتر کف خیابان ها و کوچه ها را پوشانید.

در اثر نزول برف بیموقع بر تعداد حوادث عبور و مرور اضافه شد و یکنفر نیز بقتل رسید.

از اکتبر ۱۹۵۲ تا کنون رکورد زود برف آمدن امسال شکسته شد

یك خانواده در آتش سوخت

نیویورك - روز گذشته یك خانه قدیمی چوبی در شهر نیویورك آتش گرفت و پنج نفر اعضای یك خانواده در شعله های آتش زنده زنده سوختند.

(خبرگزاری فرانسه)

STRICK & ELLERMAN LINE

خط کشتیرانی استریك والرمن

حالت کشتیها در خلیج فارس در تاریخ ۲ر۱۱ر۱۹۵۷

نام بندر	نام کشتی		تاریخ ورود به بندر
بحرین	بلوچستان	درندراست	-
	نگارستان	درحدود	۱۹۵۷ر۱۱ر۳
	مرگای	« «	۱۱ر۱۱ر «
	تبرستان	« «	۱۲ر۱۱ر « «
	سربستان	« «	۱ ر۱۲ « «
بوشهر	سرستان	درحدود	۱۹۵۷ر۱۱ر۱۰
	تبرستان	« «	۲۰ر۱۱ر « «
کویت	فلورستان	درندراست	-
	بلوچستان	درحدود	۱۹۵۷ر۱۱ر۶
	سرستان	« «	۱۹۵۷ر۱۱ر۱۵
	تبرستان	« «	۲۶ر۱۱ « «
	مرگای	« «	۲۰ر۱۲ « «
بندرشاهپور	تری لوسکی	در ندراست	-
	بالتستان	درحدود	۱۹۵۷ر۱۱ر۳
	ارمنستان	« «	۱۹۵۷ر۱۱ر۲۲
	نگارستان	« «	۲۹ر۱۱ «
	تبرستان	« «	۲۹ر۱۱ر «
	بلوچستان	« «	۳۰ر۱۱ «
	مرگای	« «	۱۶ر۱۲ «
خرمشهر	سرستان	درندراست	-
	ارمنستان	درحدود	۹ر۱۱ر « «
	فلورستان	« «	۲ر۱۲ر «
	تبرستان	« «	۳ر۱۲ «
بصره	آورستان	درندراست	-
	ارمنستان	درحدود	۱۹۵۷ر۱۱ر۴
	بلوچستان	« «	۸ر۱۱ «
	نگارستان	« «	۱۵ر۱۱ « «
	فلورستان	« «	۱۷ر۱۱ر « «
	مرگای	« «	۱۹۵۷ر۱۱ر۲۵
	تبرستان	« «	۱۹۵۷ر۱۲ر۱۸

برای سایر مشخصات به آدرس زیر مراجعه فرمائید

فرانك س استریك وشرکاء (بصره) محدود

در بصره وبغداد و خرمشهر

آ-۲۴۳۷۰

تاساعت ۱۰ دیشب بیش از ۴۸۶۲۹ نفر از بزرگترین وقویترین فیلم سال که غوغائی در پایتخت بپا نموده تماشا کرده اند

سینما رکس و سینما پلازا

دنیا در بازوان او

تمام رنگی

بزرگترین وپرخرج ترین فیلم کمپانی معظم یونیورسال اینترناشنال که مدت ۲ سال تهیه آن بطول انجامیده

باشتراك:

گریگوری پك

محبوبترین هنرپیشه جهان سینما

آنتونی کوئین

هنرمند معروف فیلمهای پرحادثه

آن بلایت

ستاره زیبای سینما

شروع در سینما رکس ۱۰ صبح ۲ر۵-۴ر۵-۶ر۵-۸ر۵ بعد از ظهر در سینما پلازا ۱۰ر۵ صبح و ۳-۵ و ربع-۷ و ربع-۹ و ربع بعد از ظهر

آ-۲۴۲۹۲ «کانون طوطی»

لایحه تهیه وسایل مبارزه باقاچاق

وتشویق مخبرین وکاشفین

این لایحه روز پنجشنبه تقدیم مجلس شورا بعلی شد و یك فوریت پیشنهادی، آن نیز بتصویب رسید

ماده ۱ـ باداره کل گمرك اجازه داده میشود از تاریخ اول بهمن ماه ۳۶ لغایت دیماه ۳۸ کلیه ۳۰ درصد سهام دولت را از بابت جرائم گمرکی و ماحصل فروش کالاهای قاچاق وصورت مجلس هائیکه در مدت مزبور واریز میشود در حساب مخصوص نگاهداری واز محل عوائد مزبور بر بارعایت مقررات عمومی اقدام بخرید وسائط نقلیه دریائی وزمینی و وسائل استخبار وسایر لوازم مبارزه باقاچاق بنماید

تبصره ۱ـ سهام دولت از بابت کالاهائیکه در مدت مذکور درفوق ضبط ولی تصفیه وواریز ماحصل فروش وجرائم ماخوذه آنها منجر بعد از دیماه ۱۳۳۸ گردد مشمول ماده فوق خواهد بود.

تبصره ۲ـ اداره کل گمرك مکلف است پس از خرید لوازم مورد احتیاج وتحویل گرفتن آن صورتحساب درآمد و هزینه مورد این قانون را بدیوان محاسبات تسلیم ودرصورتیکه مازادباقی بماند بحساب درآمد متفرقه گمرکی تحویل خزانه دار بکل بنماید.

تبصره ۳ـ مازاد درآمد لایحه ۱۱ـ۱۱ر۳۱ـ ۳۶۳۷۴ تهیه وسائل مبارزه باقاچاق وتشویق مخبرین وکاشفین که ضمن ۲۱ فقره لوایح موضوع قانون مصوب ۲۲ر۱۲ر۳۶ وقانون مصوب هشتم آذرماه ۱۳۳۵ که مدت اجرای موقت آن در آخر اسفند ۱۳۳۵ منقضی گردید طبق ماده ۱ قابل تعهد ومصرف بوده وحساب آن باید طبق تبصره ۲ ماده ۱ بدیوان محاسبات تسلیم گردد.

ماده ۲ ـ اداره کل گمرك مجاز است یك چهارم سهام کاشفین کشف قاچاق درمرز را پس از تنظیم صورت مجلس قانونی و قطعی ضبط برسم علی الحساب بپردازد وموقع وارز پرونده کسر ومستهلك نماید.

تبصره ۱ـ پرداختهای مزبور باعتبار ماحصل فروش کالای ضبطی وجرائم متعلقه در هر مورد از محل ذخیره قاچاق وباتنخواه گردانی که وزارت دارائی به اختیار اداره کل گمرك خواهد گذاشت بعمل می آید.

تبصره ۲ وزارت دارائی مکلف است تنخواه گردان متناسبی جهت تامین منظور فوق بنابدرخواست اداره کل گمرك باختیار اداره نامبرده بگذارد

تبصره ۳ـ چنانچه بحکم قطعی دادگاه جرائم وصولی قابل استرداد تشخیص داده شود اداره کل گمرك مجاز است وجوه پرداختی را از حقوق دریافت کنندگان استیفا نماید ومخیر است با توجه باوضاع واحوال پرونده وزحمات کاشفین معادل سهامی که بعنوان علی الحساب طبق تبصره ۱ ماده ۲ درفوق پرداخت شده بهزینه قطعی ذخیره قاچاق منظور ودرصورتیکه اعتبار ذخیره کافی برای تامین منظور نباشد اداره کل گمرك اجازه دارد تمام یاقسمتی از وجوه پرداختی برسم علی الحساب راهزینه قطعی ماده ۳۱ بودجه خود که برای مبارزه باقاچاق پیش بینی شده منظور وتنخواه گردان دریافتی از وزارت دارائی را واریز وبرای سال بعد تجدید نماید

ماده ۳ـ وزارتین دارائی وگمرکات وانحصارات مامور اجرای این قانون میباشند

برنامه مجله اطلاعات کودکان درسینما متروپل

دیروز اولین برنامه مجله اطلاعات کودکان درسالن سینما متروپل اجرا شد وبیش از ۱۲۰۰ نفر از کودکان واولیای آنها برای تماشای فیلم حضور یافتند دراین جلسه ضمنا ۲۰ عدد جایزه که از طرف شرکت پرورش هدیه شده وعبارت بود از: ده قوطی قهوه موکونا وده قوطی شیر عسلی لیدانو باقرعه بین حاضرین تقسیم شد • همچنین از طرف کارخانه پپسی کولا توزیع گردید •

تصمیمات جدید برای جلب جهانگردان

چکهای مسافرتی در کلیه هتل‌های درجه اول قبول میشود ـ تشریفات زائد مربوط بورود وخروج جهانگردان حذف میگردد ـ کسانی که بطور ترانزیت از ایران عبور میکنند حق ۴۸ ساعت توقف خواهند داشت

از طرف شورای عالی جهانگردی جهت فراهم نمودن تسهیلات بیشتری برای رفت وآمد خارجیان وجهانگردان وسیاحان بایران تصمیماتی اتخاذ گردیده وپیشنهاد شده که درکلیه شرکتهای هواپیمائی وهتلهای درجه یك چکهای مسافرتی قبول وخریداری شود

دو روز قبل در دفتر آقای دادور معاون وزارت کشور جلسه ای در اینمورد تشکیل گردید وآقایان احمد شفیق ـ تیمسار سرلشکر دولو ـ تیمسار سرلشکر اشتوداخ ـ تیمسار سرتیپ درخشان وسناتور عباس مسعودی وهمچنین نمایندگان بانکملی ایران واداره کل گمرك در آن حضور داشتند.

درتماسی که خبرنگارما بایکی ازمقامات مربوطه حاصل کردوی در باره تصمیماتی که درآن جلسه اتخاذ گردید گفت بمنظور ایجاد تسهیلات لازم برای خارجیانی که بایران مسافرت مینمایند بانکملی ایران موافقت نمود که دریکی ازهتلها وشرکت سهامی ایران توریستی مسافرتی را قبول و خریداری نماید ولی شورای عالی جهانگردی پیشنهاد نموده که این امر درباره تمام شرکتهای هواپیمائی وهتلهای درجه یك انجام شود ومقرر گردید بانکملی ایران دراین باب مطالعه واقدام نماید.

ضمنا موافقت شد که تشریفات ورود وخروج مسافرین سهل گردد وتشریفات زائد حذف شود ومقرر گردید مانند تمام کشورهای جهان دو عدد کارت بنام اعلامیه ورود وخروج تهیه ودردسترس افراد خارجی که بایران وارد و خارج می شوند گذارده شود که درفرودگاه وبامرزها باارائه آن اجازه خروج بآنان داده شود•

همچنین چون عده ای از مسافرین که وسیله هواپیما ازایران عبور مینمایند هواپیمای آنان برای تعویض ویا تعمیر ناچار مدت یك بادوروز درایران توقف مینمایند ومسافرین نمی توانند واردشهر شوند موافقت شد باینگونه مسافرین درفرودگاه مهرآباد وفرودگاههای بین المللی دیگر ایران ازطرف شهربانی اجازه ۴۸ ساعت اقامت درشهرهای مربوطه داده شود که بتوانند از نقاط دیدنی شهرها بازدید نمایند این اجازه درصورت اضطرار تا ۲۴ ساعت بعد نیز تمدید شود•

متخلفین خیابانهای سعدی وفردوسی

اعم از سواره وپیاده امروز جلب شدند

ازصبح امروز بمنظور اجرای مقررات جدید راهنمائی ورانندگی بعنوان نمونه درخیابانهای سعدی وفردوسی بموقع اجرا گذارده شد.

چون اجرای مقررات راهنمائی احتیاج به خط کشی کامل خیابانها داشت وخط کشی خیابانهای سعدی وفردوسی کاملا تمام شده بود ازصبح امروز ۱ کیپ های متعددی ازمأمورین اداره راهنمائی ورانندگی درسراسر دو خیابان مزبور پراکنده شدند.

مأمورین مزبور موظف هستند هر عابری را که از مقررات عبور و مرور تخلف نماید و از سواره رو عبور کند جلب و به دادگاه ها معرفی نمایند.

عابرین موظف هستند برای حفظ جان خود فقط از نقاط میخکوبی وخط کشی شده خیابانها عبور نمایند ودرصورت تخلف طبق ماده اول آئین نامه راهنمائی جلب واز ۵۰ الی ۲۰۰ ریال جریمه نقدی ودرصورت عدم پرداخت ازقرار روزانه ۵۰ ریال زندانی میشوند.

مأمورین راهنمائی امروز وسائط نقلیه ای را نیز که ازمقررات راهنمائی تخلف میکردند جلب مینمودند.

امروز تعداد عابرین متخلف که ازخیابانهای سعدی و فردوسی جلب شدند بقدری زیاد بود که دادگاههای انتظامی فرصت محاکمه آنها را نداشتند.

بدین جهت طبق دستور رئیس راهنمائی ، رانندگی از متخلفین ضمانت گرفته میشد ، آزاد میگردیدند تا بعداً برای محاکمه بدادگاه مربوطه مراجعه نمایند.

پایان مسابقات اسب دوانی پائیز امسال

دیروز آخرین دوره مسابقات پائیزه امسال درحضور والاحضرت شاهپور غلامرضا انجام گردید

بعدازظهر دیروز آخرین دوره مسابقات اسب دوانی پائیز امسال درحضور والاحضرت شاهپور غلامرضا پهلوی وباحضور جمعی ازامرای ارتش ورجال درمیدان جلالیه برگذار شد •

درمسابقات پائیز امسال درهر دوره چهار قسمت اجرا شد که جمعا ۱۶ قسمت شد دراین مسابقات علاوه بر اسبهای قدیمی که همه ساله درمسابقات اسب دوانی شرکت داشتند چند اسب جوان نیز شرکت داشتند .

مراسم مسابقات اسب دوانی پائیز امسال ساعت ۵ و نیم بعدازظهر دیروز پایان یافت و برندگان بلیطها موفق باخذ جوائز پی در پی بر اسبهای برنده گردیدند

زمین های فوتبال در تهران و شهرستانها چمن خواهد شد

بدستور وزارت فرهنگ زمین های فوتبال «بامکن» کالج البرز وراه آهن چمن کاری خواهد شد ودردسترس باشگاههای تهران قرار خواهد گرفت و نیز ازطرف فدراسیون فوتبال کشور بزودی زمین های استودیوهای کرمانشاه مشهد، کرمان نیز چمن خواهد شد•

برای رفع نقائص زمین های چمن امجدیه نیز بزودی اقدام لازم بعمل خواهد آمد.

تیم فوتبال بنادر انگلستان بایران میآید

بقرار اطلاع تیم فوتبال بنادر انگلستان روز ۲۷ آبانماه سال جاری برای انجام یك مسابقه بآبادان میآید وباتیم بنادر آبادان [illegible] خواهد داد .

فدراسیون فوتبال کشور درنظر دارد ازاین تیم دعوت ۲۸ آبان نیز باتیم تهران یك مسابقه فوتبال انجام دهد.

درمسابقات فینال فوتبال باشگاههای تهران

دارائی ۲ بر هیچ بر شاهین پیروز گردید

از ساعت سه ونیم بعداز ظهر دیروز مسابقه فینال فوتبال باشگاههای تهران بین باشگاه شاهین ودارائی زیر نظر فدراسیون فوتبال کشور انجام گردید این مسابقه جالب وتماشائی بود زیرا هر دو تیم قوی بودند وبرای کسب موفقیت فعالیت زیادی نمودند.

قضاوت این مسابقه باآقای تهرانی بود درنیمه اول بازی که هر دو تیم باهم مساوی بودند تیم شاهین درحملات خود قدری خشونت بخرج میداد وبازی بسیار مهیج وتماشائی شده بود.

مسابقه دو ۱۰۰ متر و ۱۰۰۰ متر

بین هافتیم اول ودوم مسابقه فوتبال مسابقه دو ۱۰۰ متر و ۱۰۰۰ متر تشویقی مبتدیان آموزشگاههای تهران انجام گردید درقسمت صدمتر آقایان تاپاك بارکورد ۱۲ر۲ پاشائی بارکورد ۱۲ر۳ وحامدی بارکورد ۱۲ر۴ ترتیب اول تاسوم شدند درقسمت ۱۰۰۰ متر آقای توکلی بارکورد ۲ر۴۸ر۸ اول آقایان میرنظامی ومحجوب ترتیب دوم وسوم گردیدند.

نیمه دوم بازی

نیمه دوم بازی باحرارت خاصی آغاز گردید هر دو طرف خوب بازی میکردند ۵ دقیقه از بازی گذشته بود که تیم فوتبال دارائی اولین موفقیت را برای تیم خود کسب نمود وبك توپ سیار عالی را وارد دروازه شاهین کرد توپ بوسط میدان آمد تیم شاهین بفعالیت خود برای جبران شکست افزود ولی تا اواخر هاف تیم نتیجه ای بدست نیاورد دراواخر هافتیم یك توپ دیگر ازروی سر یك شاهین گذشت وفوروارد تیم دارائی بامهارت توپ را بجلو هدایت نمود ووارد دروازه حریف کرد این دومین موفقیت تیم دارائی بود بازی تا آخر هافتیم باحرارت خاصی ادامه داشت در نتیجه ۲ بر هیچ بنفع تیم دارائی خاتمه یافت•

درخاتمه مسابقه آقای حسین مبشر رئیس فدراسیون فوتبال کشور جوائز هر دو تیم را اهداء نمود جوائز تیم اول یك کاپ نقره و ۱۲ عدد توپ فوتبال وجوائز تیم دوم نیز ۱۲ عدد توپ فوتبال بود.

درمسابقه دیروز موضوع قابل توجه این بود که برای اولین بار درچنین مسابقاتی جمعیت کثیری درمیدان امجدیه حضور یافته بودند•

وزنه برداران ژاپن وبرمه بتهران وارد شدند

عصر دیروز تیم ملی وزنه برداری ژاپن مرکب از ۸ وزنه بردار ویك سرپرست وتیم برمه مرکب از دو وزنه بردار باهواپیما بتهران واردشدند.

ساعت ۲ بعدازظهر امروز نیز تیم وزنه برداری چین ملی مرکب ازسه وزنه بردار بتهران خواهند آمد .

مسابقات وزنه برداری جهانی درتاریخ ۱۷ و ۲۳ آبانماه در تهران درسالن سرپوشیده محمدرضاشاه پهلوی انجام خواهد شد .

دستگیری دزدی که در یکشب

بدوخانه دستبرد زده بود

علی بهره‌ور در حالیکه قسمتی از اشیاء مسروقه را دردست دارد

ساعت پنج ونیم صبح دیروز پاسبان شماره ۳۴۰۲ پاس کلانتری ۱۹ درجاده کرج شخصی که باچهار گونی قصد سوارشدن تاکسی را داشت ظنین شد واز وی سئوال کرد که این گونی ها را از کجا آورده وبکجا میبرد؟

شخص مزبور که خودرا علی فرزند محمد شهرت بهره‌ور معرفی میکرد جواب داد مسافری است که ازهمدان بتهران آمده و میخواهد وسائلی را که در همدان بوی سپرده شده در تهران بمنزل اربابش برساند ولی پاسبان مزبور که توضیحات وی قانع نشده بود اورا بکلانتری جلب کرد ودر کلانتری پس ازبازرسی گونی ها مقداری ظروف نقره والبسه مختلف واشیاء دیگری بدست آمد .

علی دربازجوئی گفته های اولیه خود راتکرار کرد ولی هنگامیکه نشانی منزل اربابش ازوی سئوال شد از گفتن جواب درماند و اعتراف کرد که این اموال را شب قبل ازمنازل آقایان سیروس لالهزاری ومرتضی نیائیان واقع درخیابان رضا نورسرقت کرده است.

اموال مسروقه که قیمت آن درحدود پنجاه هزار ریال برآورد شده بود به صاحبانش مسترد گردید وسارق باپرونده امر تحویل آگاهی شد•

ورود

آقای دکتر سید امامی نماینده مجلس شورای ملی ازمسافرت اروپا بتهران مراجعت کرد.

آقای عزت الله والا ازاروپا بتهران بازگشت.

آقای حسن طباطبائی مدیر عامل کارخانه برق شوش که باروپا مسافرت کرده بود بتهران واردشد.

خروج

عصر دیروز آقای سرهنگ بیرزخسروانی مدیر باشگاههای تاج کشور باروپا عزیمت نمود.

ملکه انگلستان گفت:

اتحاد امریکا وانگلستان ناگسستنی است

لندن ـ علیاحضرت الیزابت دوم ملکه انگلستان طی نطقی خاطر نشان ساخت که مسافرت اخیرش بآمریکا نشان داد که رشته های مودت بین آمریکا و انگلستان همچنان ناگسستنی است.

این نطق که درجلسه مشترك مجلسین لردها وعوام انگلستان قرائت شد برحسب سنن وآداب مخصوص انگلستان ازطرف کابینه هارولدمك میلان انشاء شده بود.

ما این نطق دوره اجلاسیه پارلمان انگلستان پایان یافت ودوره جدید روز سه شنبه افتتاح خواهد شد.

دراین دوره اجلاسیه بود که اختلاف نظر بین دولتین آمریکا وانگلستان بالا گرفت وسرانجام ادن ازنخست وزیری انگلستان استعفا کرد وجای خود را بهارولدمك میلان داد.

ضمنا درهمین دوره اجلاسیه بود که اختلاف شدیدی بین احزاب محافظه کار وکارگر برسر افزایش هزینه زندگی درانگلستان پیدا شد واین امر سبب گردید که کاندیداهای حزب کارگر در انتخابات فرعی پیروزی حاصل کنند

ملکه انگلستان همچنین باوضاع خاورمیانه اشاره کرد وگفت:

انگلستان برای پایان دادن ببحران خاورمیانه نیز اقدام کرده وسازمان دفاعی پیمان بغداد عامل مهمی در جلوگیری از کمونیسم دراین منطقه بشمار میرود.

وی سپس افزود که شرکت آمریکا دربعضی از کمیته های سازمان پیمان بغداد موجب تقویت مبانی این سازمان شده است (آسوشیتدپرس)

اخذ رشوه ازملك سعود

واشنگتن ـ روز گذشته ویکتوریوس معاون سابق اداره عهدنامه های وزارت امورخارجه آمریکا اعتراف کرد که خانواده موی اتومبیلی بارزش سه هزار دلار ازملك سعود پادشاه عربستان سعودی دریافت داشته است .

پورس این اعتراف راهنگامی بعمل آورد که ازوی در باره دریافت یك اتومبیل الدزمبیل مدل ۱۹۵۷ درماه ژوئن گذشته ازپادشاه عربستان سعودی سؤالاتی شده بود.

پورس درماه فوریه گذشته هنگام اقامت ملك سعود در آمریکا ومذاکره با آیزنهاور ازطرف وزارت امورخارجه بعنوان یکی ازمشاهیر پادشاه سعودی تعیین شده بود .

بقرار اطلاع وزارت خارجه درنظر دارد شورای عالی وزارتخانه را برای رسیدگی بموضوع تشکیل دهد.

پورس بیکی ازخبرنگاران جراید گفت: پادشاه عربستان سعودی درماه فوریه گذشته درقصر خویش بوی گفته است که من هدیه کوچکی برای فامیل شما فرستاده ام.

پورس میگوید قبل ازاینکه وی باقبول این هدیه موافقت کند باداره حقوقی وزارت امور خارجه مشورت کرد و باین نتیجه رسیده است که قبول این هدیه ازطرف فامیل وی هیچگونه مانع قانونی ندارد پس ازاین مشاوره همسر وی اتومبیل را انتخاب کرده واسناد آن نیز باسم وی تنظیم گردیده است.

امریکا «کپسولی» بفضا میفرستد

این کپسول ۸۰ کیلو وزن دارد ودر ارتفاع ۳۰۰ کیلومتری بعکسبرداری از اطراف خواهد پرداخت

فیلادلفیا ـ سازمان تحقیقات علمی فیلادلفیا شب گذشته اعلام کرد موفق بتکمیل کپسول مخصوصی شده که توسط موشك میتواند تا ارتفاع ۳۲۰۰ کیلومتر درفضا صعود کند واطلاعات علمی وعکس هائی کسب کرده بزمین بفرستند.

دکتر کروتزیگر گفت در کپسول ۸۰ کیلوگرامی دستگاهی بوزن ۳۰ کیلوگرام تعبیه شده که میتواند ازمحیط اطراف عکسبرداری کند وقادر خواهد بود ازاشعه کرات آسمانی قبل ازبرخورد باتمسفر زمین عکسبرداری نماید.

قرار است یك موشك سه مرحله ای کپسول مزبور را بفضا پرتاب کند.

ارتفاع موشك ۲۳ متر میباشد درقسمت ابتدائی راکت بنزین مایع برای سوخت مصرف میکند ولی قسمت انتهائی آن دارای بنزین جامد باشد .

موشك هنگام نزول بزمین جامد نجات آهسته بزمین خواهد نشست.

تاریخ آزمایش کپسول افشاء نگردید (آسوشیتدپرس)

درگذشت نابهنگام مرحوم مغفور حسینقلی میرزا جهانشاهی رابخاندان محترم جهانشاهی وعمرانی خصوصاً جناب آقای غلامحسین عمرانی دادستان محترم بزرگوار حضرت علیه بانو پوراندخت عمرانی (جهانشاهی) وآقایان رضا وایرج میرزا جهانشاهی تسلیت عرض نموده دوام بقای آن خانواده های ارجمند را ازخداوند متعال خواستاریم. آ ـ ۱۷۰۱۷ **قاسم اسدی پور ـ احمد ایزدپناه**

مصیبت وارده را بفامیل محترم فیلسوفی خصوصا جناب سرهنگ غلامحسین خان فیلسوفی تسلیت عرض میکنیم **محی الدین صوفی وبانو**

باقلبی مملو ازتاثر وتاسف مصیبت وارده را بخانواده جناب آقای قائم نیا همدانی خصوصا آقایان منصور ـ مسعود ـ سعید قاسم نیا تسلیت عرض نموده بقای عمر ایشان وخانواده محترمشان را ازایزد یکتا خواستاریم.

آ ـ ۱۷۰۰۲ **حبیب عراقی ـ جمشید ملاغلامعلی ـ معین عراقی**

بانهایت تأثر وتأسف درگذشت حضرت حجة الاسلام مرحوم جواد سید تنکابنی را بدوست گرامی ودانشمند جناب آقای سید عبد الباقی تنکابنی دبیر دبیرستانهای پایتخت تسلیت میگوئید آ ـ ۱۷۰۲۱ **حسین بحر العلومی**

باکمال تاثر درگذشت جوان ناکام مصطفی فیاض لاریجانی را بخاندان جلیل لاریجانی وجمارانی مخصوصا جناب باقر فیاض لاریجانی برادر بزرگوار آنمرحوم وبانو ملك جمارانی تسلیت عرض مینمائیم آ ـ ۱۷۱۰۵

اشرف کنگرلو ـ هوشنك کنگرلو

درگذشت سید جلیل وعالم نبیل مرحوم حجة الاسلام سید جواد تنکابنی رادر گیلان بعموم افراد خاندان آن بزرگوار خاصه بدوست صدیق محترم آقای سید عبدالباقی تنکابنی تسلیت عرض می کنم

آ ـ ۱۷۰۶۹ **محمد خوانساری**

باقلبی مملو ازاندوه مصیبت وارده را بدوست دانشمند وهمکار عزیزمان آقای سید عبدالباقی تنکابنی صمیمانه تسلیت گفته بقاء آن خانواده محترم را از خداوند خواهانیم.

ازطرف دبیران وکارمندان ودانش آموزان دبیرستان مروی علی اکبر همایونی آ ـ ۱۷۱۳۳

فقدان اسفناك فوت مرحومه مغفوره شادروان بانو تراقی را بخاندان محترم تراقی بویژه آقایان تیمسار سرتیپ دکتر تراقی ـ اسدالله تراقی سرکار سرهنگ ضیاء تراقی ـ مهندس فخر الدین تراقی وسرکار ستوان یکم مهدی تراقی تسلیت عرض نموده طول عمر وموفقیت همگی را خواهانیم آ ـ ۲۴۴۳۴

آبادان ـ مهندس پژوه وبانو

درگذشت حضرت حجة الاسلام آقای سید جواد تنکابنی را که از مردان بنام وروحانیون متقی شهرستان رشت بوده اند بخانواده وعموم سنگان فقید مخصوصاً فرزند رشید ودانشمند امشان جناب آقای سید عبدالباقی تنکابنی از طرف خود وکارکنان ودبیران ودانش آموزان آموزشگاه خزائلی تسلیت عرض داشته برای معظم له وافراد دیگر این خاندان از خدای متعال اجر جزیل و صبر جمیل مسئلت دارد . آ ـ ۲۴۴۱۸ **دکتر محمد خزائلی**

جریان ورود هیئت فرهنگی ایران بمسکو

رادیو مسکو ـ یکساعت بعدازظهر دیروز بوقت تهران هیئت فرهنگی ایران برای شرکت درجشن انقلاب اکتبر که دهروز دیگر انجام میشود وارد مسکو گردید.

اعضای هیئت فرهنگستان شوروی درفرودگاه باستقبال مهمانان آمده بودند•

نماینده سازمان وکس شوروی دراین مراسم بیاناتی ایراد کرد وگفت:

خیلی خوشوقتم ازاینکه میتوانم امروز درپایتخت جماهیر شوروی بمهمانان گرامی خیر مقدم بگویم ازاینکه آقایان دعوت مارا برای شرکت درجشنهای چهلمین سال تاسیس دولت شوروی پذیرفتند خوشوقتم ـ یقین دارم که این مسافرت درنزدیکی بیشتر دو مملکت وروابط دوستی وفرهنگی همچنین توسعه روابط اقتصادی وهمکاری بین دو کشور بیش ازپیش کمك ومساعدت خواهد کرد.

سپس آقای سپهبد جهانبانی درجواب گفت:

این مرتبه چهارم است که ظرف مدت دو سال بکشور شوروی مسافرت میکنم ومسرت وافتخار دارم که این بار سمت ریاست انجمن روابط فرهنگی ایران وشوروی مسافرت میکنم بنده ازطرف خودم وازطرف هیئت خودمان که بمنظور جشن بزرگ انقلاب جماهیر شوروی شرکت کردیم واز آقایان محترم وازسازمان وکس تشکر میکنم واطمینان دارم که ازمهمان نوازی شایان مردم اتحاد شوروی برخوردار گردیم

پس ازانجام این مراسم هیئت نمایندگی ایران عازم شهر شدند

هیئت نمایندگی فرهنگی ایران بعدازظهر دیروز با اتومبیل درمسکو گردش کرده وآثار تاریخی شهر مسکو راتماشا نمودند بعدا آقای کالیسیان نایب رئیس هیئت مدیره انجمن فرهنگی اتحاد شوروی ملاقات کردند

فوت ناگهانی جوان ناکام محمد فرزند کاظم قاسم نیا همدانی را باطلاع دوستان وآشنایان میرساند مجلس ختم صبح روز یکشنبه دوازدهم آبان از ساعت ۹ الی ۱۱ درمسجد مجد منعقد است .

کاظم قاسم نیا همدانی ـ دکتر محمود همدانی ـ رضا طبسیان ـ محمد طبسی ـ حسن آزادی ـ اکبر طبسی ـ محمد رفیع طبسی ـ وحید طبسی ـ عز الدین طبسی ـ احمد آثاری

بازماندگان آنمرحوم مصیبت وارده را تسلیت میدهیم آ ـ ۱۷۱۰۳

بانهایت تأسف وتاثر درگذشت مرحومهٔ مغفوره **بانو قمر ملك** را دریزد باستحضار اقوام وآشنایان میرساند بنابر وصیت آنمرحومه هزینه ترحیم بمصرف اطعام مستمندان خواهد رسید آ ـ ۱۷۱۳۱

فامیل ملك زاده یزدی ـ ملك امینی کرمانی

بازماندگان آنمرحومه مصیبت وارده را تسلیت میدهیم

باطلاع اقوام ودوستان محترم میرساند که روز یکشنبه دوازدهم آبانماه جاری مصادف بانکمین سال وفات مرحوم **جعفر جوان** میباشد بانمناسبت مجلس تذکر وبادبودی درروز مزبور ازساعت ۵ تا ۷ بعدازظهر درمنزل جوان واقع درخیابان روزولت ساختمان دوم بعدازامجدیه منعقد است خواهشمند است باتشریف فرمائی خود بازماندگان واولاد آنمرحوم را سرافراز فرمائید

دکتر موسی جوان ـ علی اکبر جوان ـ علی اصغر جوان پرویز جوان ـ سرهنگ احمد جوان ـ پروین جوان ـ هرمز جوان ـ مهین نامدار ـ مرتضی نامدار ـ مهدی جوان

آ ـ ۱۷۱۲۳

بدینوسیله ازذوات محترم میکه کتبا وحضورا درمراسم تشییع وترحیم خلد آشیان بانو شهربانو شکرآبی این جانب را سرافراز فرموده اند صمیمانه تشکر نموده ضمنا مناسبت هفته آنمرحومه مجلس بادبود در روز یکشنبه ۱۲ر۸ر۳۶ جاری ازساعت ۳ بعدازظهر درصحن مطهر امامزاده اسمعیل عدرز کنده منعقد خواهد بود

سید احمد شکرآبی ـ سید حسن شکرآبی ـ ربابه جوسرائی سکینه آقاخو ـ رحیم شکرآبی ـ سید محمد شکرآبی ـ علی زندی ـ حسین فتح علی زاده ـ یداله شیخی ـ سیف الله شیخی نصرالله شیخی ـ اسدالله شیخی ـ رفیع آنداران ـ عباس ارضی

آ ـ ۱۷۱۱۹

باکمال تأسف درگذشت شادروان **بانو حاجیه نه نه جان شوشنی** مادربزرگمان را باطلاع اقوام ودوستان میرساند مجلس ختم آن مرحومه روز یکشنبه ۱۲ آبان جاری درمنزل آقای شوشنی واقع درزیر آب کرج چهارراه دی درب دوم منعقد میباشد

خانواده مشهود ـ خانواده رهبر ـ خانواده شوشنی

بازماندگان آنمرحوم مصیبت وارده را تسلیت میدهیم آ ـ ۱۷۱۳۵

باکمال تاسف وتاثر فوت ناگهانی همسر عزیزم **بانو فاطمه حریری** را باطلاع دوستان ومستگان میرساند مجلس ختم آنمرحومه روز یکشنبه ۱۲ر۸ر۳۶ ازساعت ۳ الی ۵ بعدازظهر در مسجد اتفاق واقع در خیابان خیام روبروی سید نصرالدین وختم زنانه همانروز درمنزل شخصی منعقد خواهد بود .

محمدعلی محصلان تهرانی

بازماندگان آنمرحومه مصیبت وارده را تسلیت میدهیم آ ـ ۱۷۱۰۹

انالله وانا الیه راجعون

بانهایت تاسف فوت مرحوم حاج امیر کادی کارمند وزارت دادگستری را بدینوسیله باطلاع اقوام ودوستان میرساند مجلس ترحیم آنمرحوم روز یکشنبه دوازدهم آبانماه ازساعت ده صبح الی ظهر درمسجد ارك منعقد خواهد بود

آقا بالا کادی ـ دکتر حسین بصیری ـ شراره شفیعی علی اردلان ـ عزیزالله احقری ـ علیمحمد قاسملو آ ـ ۱۷۱۴۹

خانواده های رجائی ـ مدیر قمی ـ مقدس زاده طاهری تقوی ـ میانه سار ـ منصوری ـ کاشانی ـ افصحی

بدینوسیله درگذشت مرحوم حاج میرزا **محمد رجائی** را باطلاع دوستان وآشنایان میرساند مجلس ترحیم روز یکشنبه ۱۲ آبانماه ازساعت دو ونیم الی پنج بعدازظهر درمسجد امامزاده یزید ومجلس ختم زنانه روز دوشنبه ۱۳ آبان ازهشت صبح خیابان مولوی کوچه جنب دستان دلشاد کاشی ۶ منعقد است

آ ـ ۱۷۱۵۵

بازماندگان آنمرحوم مصیبت وارده را تسلیت میدهیم •

کارکنان دستانهای مهر وکودکستان مهران

مصیبت وارده را بسرکار خانم مهری خوانساری وفامیل محترمشان صمیمانه تسلیت می گویند آ ـ ۲۴۲۴۸

تیمسار سرتیپ دکتر مالك

باقلبی اندوهناك مصیبت وارده را بآنجناب تسلیت عرض نموده سلامتی تیمسار معظم را ازخداوند متعال آرزومندیم

دکتر برجیان ـ دکتر ترسلی ـ دکتر حاج سید جوادی ستوان نبی پور ـ ستوان ملك مرزبان آ ـ ۱۷۱۴۷

تقدیم نشان به‌پیشگاه شاهنشاه

آقای اسکار رئیس فدراسیون بین‌المللی وزنه‌برداری که بتهران آمده است نمایندگی ازطرف رئیس‌جمهور فنلاند حامل بزرگترین نشان طلای سلیب کفورفنلاند برای شاهنشاه بود ودرشرفیابی خود این نشان را بمناسبت میلاد مسعود اعلیحضرت همایون شاهنشاه بپیشگاه شاهنشاه تقدیم نمود و مورد تفقد خاص شاهانه قرار گرفت

بازدید نخست‌وزیر ازپرورشگاه شماره۳

صبح دیروز آقای دکتر اقبال نخست‌وزیر باتفاق آقایان ناصر ذوالفقاری معاون نخست‌وزیر و جهانیان سرپرست اداره املاک پهلوی از پرورشگاه شماره۳ جمعیت خیریه ثریا پهلوی بازدید بعمل آوردند .

دراین بازدید توضیحات لازم ازطرف آقای جهانیان به آقای نخست‌وزیر داده شد

اعلامیه اداره نظام‌وظیفه عمومی
جهت‌اطلاع کلیه مشمولین مرکز و شهرستانهای خارج ازمرکز

بااینکه‌انجام خدمت‌مقدس‌سربازی یکی‌ازوظایف حتمی وبرجسته‌هر فردجوان بلامانع‌است معهذا مشاهده میشود که عده‌معدودی بعلت آشنا نبودن‌بوظیفه‌وجدانی‌خود ازاین‌امرمهم شانه‌خالی نموده وبرای روشن‌نمودن وضعیت‌قانونی خودرابحوزه‌های‌مربوطه معرفی‌ننموده ودرحالت‌غیبت‌بسرمی‌برند‌چون‌جهت جلب‌اینگونه مشمولین اقدامات مجدانه‌ای بعمل‌آمده ودر آینده‌نزدیک باالزامات کیفهای سیار که‌بوسیله جراید ورادیو اعلام خواهدشد عمل‌جمع‌آوری جوانانی که‌درسنین‌مشمولیت‌بوده وفاقد برگهای معافیت‌ویا دفترچه‌پایان خدمت‌باشند ودرمرکزوشهرستانهای پرجمعیت که اداره نظام وظیفه‌تشخیص‌دهد انجام‌وخدمت الزام‌خواهدشد علیهذا برای‌اینکه انعمال اسباب‌زحمت مشمولین‌نشده‌وتولیداشکال‌برای‌آنان‌وخانواده‌شان‌فراهم نگردد این‌اداره‌انتظاردارد ازهم‌اکنون نافرصت‌باقیست‌مشمولین غائب‌به‌نزدیکترین حوزه‌مسکن‌خودرا معرفی‌ووضعیت قانونی‌خودرا ازهرحیث روشن نمایندو همیشه‌درنزدخود شناسنامه‌ویادفترچه خاتمه‌خدمت ویابرگ‌معافی‌همراه‌داشته باشندضمنا ادارات وبنگاههای دولتی وملی‌موظفند طبق‌قانون ازاستخدام مشمولینی که‌فاقدبرگ‌معافیت یادفترچه‌خاتمه‌خدمت تحت‌السلاح‌باشندخودداری نمایند .

رئیس اداره نظام وظیفه‌عمومی-سرتیپ مرتضی اخوی

اعزام کارمندان‌وزارت‌دارائی بخارجه

مطابق‌تبصره‌بودجه‌سال ۱۳۳۵وزارت دارائی ممکن‌است‌همه سال‌چند نفر ازکارمندان خودرا برای‌تحصیل‌دررشته‌های‌مالی به‌خارجه اعزام‌نماید از چندی قبل سازمان مدیریت وزارت دارائی پرسشنامه‌هائی بین کارمندان تقسیم کرده و۹۴نفر ازروسای ادارات کارمندان آمادگی‌خودرابرای‌عزیمت بخارجه اعلام‌داشتند‌بعدازظهر پریروز ازداوطلبان‌امتحان مالیه‌وحسابداری بعمل آمد وصبح‌امروز آزمایش زبان‌خارجه باحضورمعاونین ومدیران کل وزارت دارائی‌درسازمان مدیریت این‌وزارتخانه بعمل‌آمد.طبق‌قانون بودجه ازمیان قبول‌شدگان بترتیب‌نمره‌حداقل ۵نفر به‌کشورهای‌آمریکا ،فرانسه‌و آلمان‌برای‌تحصیل دررشته‌های‌مالی اعزام‌خواهندشد.

ضیافت بافتخار منصور

رادیو آنکارا دیشب‌اطلاع‌داد که آقای‌علی‌منصور سفیر کبیر شاهنشاهی که قریبا ترکیه‌را بسوی‌ایران‌ترک خواهدنمود دیروز درضیافتی که‌ازطرف رئیس‌جمعیت‌خیریه ایرانیان‌مقیم‌استانبول بافتخارایشان داده شده‌بود حضور یافت.استاندارو‌شهردار استانبول وگروهی‌از ایرانیان مقیم این‌شهر دراین ضیافت‌حضورداشتند .

بطوریکه قبلااطلاع‌دادیم آقای‌علی‌منصور قبل‌ازحرکت بصوب ایران چون‌سمت‌نمایندگی سیاسی‌ایران دریونان را نیز دارد برای‌شرفیابی‌بحضور پادشاه‌یونان بآتن‌خواهدرفت وسپس‌عازم‌تهران خواهدشد .

دروغ بزرگ

بقیه ازصفحه اول

است تایپروزی بزرگی‌راکه‌ایران‌در این‌زمینه بدست آورده از نظرمردم مصر وملیون آن کشور پوشیده نگاه دارند وبرای‌آنکه خوانندگان عزیز بنحوه تبلیغاتی که درمعنی کشورهای عربی درمورد قرارداد ایران وایتالیا وپیروزی ایران می‌شود آشنا شوند عین‌این‌قسمت ازمقاله را درزیر نقل می‌کنیم:

ترجمه ازالتحریر

دولت ایران مدت زیادی باوضاع اقتصادی خراب‌خود که ناشی‌از کمک های معروف آمریکابودرسیدگی‌نمود ومناسب‌دید که جهت بهبود اوضاع اقتصادی‌خویش‌شرکتهای غیرامریکائی امتیازاتی بدهد منتهاشرایط بهترو مناسبتری راپیشنهاد کرد دولت‌ایران عملاشروع بکار نمود وبایک کمپانی ایتالیائی (مینراریا) قرارداد بست که درسایرمناطق نفت‌خیز ایران (غیراز آبادان) عهده‌دارعملیات جستجووکاوش نفت گردد‌مشروط براینکه ۷۵درصد ازسودحاصله رابایران بدهدقرار شد عملیات‌اکتشاف‌وکاوش‌نفت‌توسط‌شرکت مزبور اجراگردد منتها ایران در استخراج وفروش آن شریک‌مساعی نماید.

باوجودیکه ایتالیایک‌کشورباختری بعضویت‌پیمان آتلانتیک شمالی‌است‌ولی معذلک هنوزاخبارمربوط‌باین قرارداد اعلام نشده‌بود که امرنگارش‌وشروع‌بحمله تبلیغاتی واقتصادی ودیپلماسی‌شدیدی برعلیه ایتالیا نمودوبطوریکه‌روزنامه نیویورک تایمزنوشت میخواستند از آن‌بود که سایرممالک‌نفت‌خیز خاور میانه‌نیز عقدقراردادمشابهی‌راخواستار شوندو بدین‌ترتیب زیانهای هنگفتی شرکت آرامکووسایر کمپانی‌های نفت واردآید.

امریکا که سمت‌وکیل‌مدافع‌شرکت های نفت‌را داردبدولتین‌ایران‌وایتالیا فشارشدیدی وارد‌آورد وچندروزپیش مسترجونز نماینده‌سندیکای‌نفت‌امریکا وسپس‌مسترو کفلرسلطان‌نفت‌بتهران مسافرت‌نمودند.

ایران‌مدت‌شش‌ماه‌در برابراین‌فشار سنگین‌مقاومت نمودوبالاخره مجبور بتسلیم گردید وحکومت‌تهران‌چندروز پیش اعلام‌داشت که‌پیشنهادایتالیارا که مساعدت‌موثری‌حل‌مشکلات‌اقتصادی آنکشور مینمودردمیکنداین‌فاجعه عظیم‌موجب‌شده است که‌محافل عربی بهراس‌ونگرانی امریکاودالس‌پی‌برند زیراآمریکا میترسد که دول عربی خواستارامتیازات وشرایط‌بهتری‌شوند حالا میتوان‌در پرتواین فاجعه‌وحادثه تعجب‌آور بسیاری‌ازمشکلات‌وقضایای سیاسی‌واقتصادی‌خاورمیانه‌پی‌برد شورای پیمان بغداددراین‌زمینه‌نقش‌موثری‌را درتهدید وارعاب ایران بازی کرده است. »

***

این‌بود متن ترجمه مقاله روزنامه التحریر که‌هرخواننده‌ایرانی‌راتعجب وامیدارد زیرا کسانی که باخبار مربوط بتاسیس و تشکیل شرکت سیریپ‌وفعالیت آنها درمناطق نفت‌خیز آگاهی یافته‌اند این‌مطالب‌راباتمسخر واستهزاء تلقی‌میکنند .

روزنامه‌نگارمصری‌وخوانندگان آن روزنامه بایددانند ایران کشوریست مستقل‌ودورازهرگونه نفوذوتحریکات خارجی راه‌خودرا درترقی‌وتکامل‌ملت ومملکت می‌پیماید وبهیچوجه تحت تاثیر توقعات‌بیجای‌خارجی قرارنمیگیرد واگر دیده میشود بعضی‌روزنامه های خارجی، بتبعیت ازحفظ منافع‌تراستها وکمپانیهای بزرگ نفتی عالم مقالاتی روی‌اغراض‌ومنافع‌خصوصی انتشاردادد ومخالفت هائی آغاز نمودند وفرضا تحریکاتی نیز کرده‌اند این‌انتشارات‌و این‌مخالفت‌ها وتحریکات ابدادرتصمیم ایران خللی وارد نساخته ونخواهد ساخت وخوشبختانه دولت امریکا که این‌روزنامه مدعی فشار ومخالفت وی میباشدبانظر تحسین‌فعالیتهای‌اقتصادی ایران‌را که برای‌ترقی سطح‌زندگی‌و پیشرفتهای ایران‌اعمال‌میشودمینگرد بنابراین تبلیغات نظیر مقاله‌التحریر رامیتوان ناشی‌ازاغراض‌خصوصی‌ونوعی ازتبلیغاتی که در اینکشورها اخیرا معمول شده‌است‌تلقی‌نمود .

سفیر کبیر بلژیك استوارنامه خودراتقدیم کرد

ساعت‌ده‌صبح‌امروز آقای پل‌برهن‌وزیرمختار بلژیك درتهران که به مقام‌سفیر کبیری‌ارتقاء‌یافته‌است‌درکاخ‌مرمر بحضورشاهنشاه‌شرفیاب شد وطی مراسم‌رسمی‌استوارنامه‌خودرا تقدیم کرد.

سپهبد زاهدی فرداتهران راترك‌میکند

ساعت‌هفت‌ونیم صبح‌فردا تیمسارسپهبدزاهدی باهواپیمای‌لوفت هانزا تهران‌راترك خواهد گفت.

قراراست‌تیمسارزاهدی‌پس‌از زیارت‌عتبات‌عالیات‌عازم‌سوئس شود. ضمنا والاحضرت‌شاهدخت شهناز وآقای‌مهندس‌اردشیرزاهدی‌نیزروزچهارشنبه‌تهران رابقصدسوئس‌وبیروت‌ترك‌خواهند گفت.

ابتهاج روز پنجشنبه بتهران برمیگردد

آقای‌ابتهاج‌مدیرعامل‌سازمان برنامه که‌اکنون‌در کشورآلمان‌غربی میباشد. قراراست‌روزپنجشنبه‌بتهران‌مراجعت‌نماید

یکی ازشخصیت‌های‌بزرك‌موسسه
عمران آمریکا وارد تهران شد

امروزاطلاع حاصل‌شد آقای اولیورنامب‌رئیس موسسه عمران ومنابع آمریکا که‌چندروز قبل‌واردتهران‌شده است‌روزچهارشنبه‌باتفاق‌آقای مهندس مصطفی مزینی‌رئیس شرکت‌عمران خوزستان درسازمان‌برنامه‌عازم‌خوزستان خواهد شد.

منظوراز‌مسافرت آقای‌اولیور که‌یکی‌ازشخصیتهای‌برجسته‌موسسه‌عمران ومنابع آمریکامیباشدبازدیداز‌فعالیت‌وکارهای‌شرکت‌عمران‌خوزستان‌میباشد که درخوزستان‌شروع‌بکار کرده‌است .

دراین مسافرت آقای‌اولیورباتفاق‌آقای مهندس مزینی‌باآقای جهانشاه صمصام‌استاندارخوزستان‌ملاقات‌خواهند کرد

بازگشت هیئت پارلمانی ایران ازایتالیا

هیئت پارلمانی ایران بریاست آقای اردلان نایب رئیس مجلس شورای‌ملی وبعضویت آقایان سرتیپ‌صفاری -عزیزاعظم زنگنه -فولادوند- دکترینا- مهندس‌شیبانی وقره‌گوزلو که‌باتردروزپیش بدعوت دولت‌ایتالیا برای‌بازدید ازتأسیسات صنایع نفتی‌ایتالیابآن کشور عزیمت کرده‌بودندبامداد دیروز بتهران بازگشت .

پرداخت مابه التفاوت‌حقوق کارمندان دولت‌موکول بمطالعات بیشتری شد

بطوریکه کسب‌اطلاع‌شده گزارش‌اشتباه‌محاسبه‌حقوق‌کارمندان‌وپرداخت مابه‌التفاوت که‌بواسطه‌مسافرت‌وزیردارائی درهیئت دولت‌مطرح نشده‌بود در چندجلسه اخیرهیئت‌وزیران‌مطرح گردیدوچون‌نظردولت یکمک‌بیشتری‌به کارمندان‌دولت‌بودوهمچنین طبق‌طرحهای‌پیشنهادی‌جهت‌ترمیم‌حقوق‌کارمندان مبلغ‌آن‌زیادبودوباوضع‌فعلی خزانه‌دولت‌پرداخت‌چنین‌مبلغی‌میسر نمیشدقرارشد درباره کمك‌بکارمندان‌مطالعات‌بیشتری‌شد وراه‌حلی‌برای کمك‌موثربکارمندان ارائه‌شود.

یك‌شرکت ژاپنی
یکصدهزار کیلومترازاراضی شمال‌راآبادمیکند

عصردیروز درتوکیو اعلام‌شد که یك‌شرکت خصوصی‌ژاپنی‌سرگرم تهیه پروژه‌ای درزمینه همکاری کشاورزی باایران‌میباشد.

طبق این‌طرح‌شرکت‌مذکور برای‌استفاده زراعتی‌ازمناطق‌وسیع‌جنوب دریای‌خزربدولت‌ایران ازلحاظفنی کمك‌خواهد کرد.

نقشه کمك بایران‌توسط شرکت‌خصوصی مؤسسهٔ‌عمرانی‌ملی‌وهمکاری های‌فنی ژاپن‌طرح شده است این‌شرکت درماه اوت گذشته دو تن از ماموران خودرا بایران‌وسایر کشورهای خاورمیانه‌اعزام‌داشت‌تابارهبران آن کشورهاگفتگوبعمل‌آرند.

ماموران اعزامی شرکت‌ژاپنی‌درگزارشی که‌دراین‌زمینه‌تهیه کرده‌اند اظهارداشته‌اند که پیشنهادهمکاری کشاورزی باایران برای‌حاصلخیزساختن بیش‌از۱۰۰هزارکیلومترمربع ازمناطق جنوبی دریای‌خزر نتیجه‌خوبی در برخواهد داشت.

طرح اصلاح قانون کار
با اصلاحاتی درجلسه امروز کمیسیون‌کار مجلس شورایملی تصویب شد

بامدادامروز کمیسیون‌کارواموراجتماعی‌مجلس شورایملی بریاست آقای دکترحسن افشاروباحضورآقایان دکترصحت معاون وزارت‌کارودکترهرامی مدیرکل وزارت‌کارتشکیل‌جلسه‌دادوطرح‌پیشنهادی فراکسیون‌پارلمانی‌حزب مردم‌درموردا‌صلاح‌قانون‌کارموردرسیدگی‌قرارگرفت‌وپس‌ازاصلاحات‌کلی‌بشرح زیربتصویب رسید.

ماده۱-رای‌هیئت‌حل‌اختلاف مندرج‌درماده۱۳قانون‌کارقطعی‌ولازم‌الاجرا است ودرصورتیکه‌برای هیئت مزبوردائربازگشت‌کارگربکارگاه باشدکارفرما موظف‌است خسارت‌دوره بلاتکلیفی‌کارگراسبزانی که هیئت‌حل‌اختلاف‌معین کندبکارگر بپردازد.

تبصره۱- هیئت حل‌اختلاف باحضور اکثریت اعضای صاحب رای تشکیل میشود.

تبصره ۲- چنانچه نمایندگان کارگرباکارفردرجلسات شورای توافق حاضرنشوندجلسه برای‌یك هفته تجدیدخواهدشدودرصورت غیبت مجدد هر یك ازنمایندگان شاکی‌می‌توانند مستقیمابه هیئت حل اختلاف مراجعه نمایند.

ماده۲- آراء قطعی‌صادره ازشورای توافق‌کارگاه وهیئت‌حل اختلاف مندرج‌درماده ۱۳قانون‌کار وتقاضای‌ذینفع‌بوسیله‌اجرای دادگستری‌بموقع اجراگذارده خواهد شد.

ماده۳- وزارت‌کار، وزارت‌دادگستری ووزارت کشورمامور اجرای‌این قانون‌خواهد بود.

این‌طرح بااصلاحاتی که‌درآن‌بعمل‌آمده‌است برای‌اظهارنظر بکمیسیون دادگستری ارجاع‌خواهدشد وبعدازتصویب‌این کمیسیون گزارش‌امر بمجلس تقدیم خواهدشد.

درموردا‌صلاحاتی که‌درطرح‌مزبوردرجلسه‌امروز بعمل‌آمده‌است‌خبرنگار مابا‌آقای‌دکترحسن افشاررئیس کمیسیون‌کار وعضوفراکسیون پارلمانی‌حزب مردم‌تماس گرفت.آقای‌دکتر افشار گفت :

منظوراز‌تقدیم‌این‌طرح این‌بود که کارگرحقوق ایام بلاتکلیفی خودرا دریافت‌دارد ودرعین حال حکم‌هیئت حل‌اختلاف‌برای احقاق حق‌شاکی‌کافی بودواحتیاج بدادگاههای دادگستری نباشدوهمچنین ازاشکالتراشی درکار تشکیل شورای‌توافق‌وهیئت حل‌اختلاف جلوگیری گردد واین منظورهاهم دراصلاحاتی که‌بعمل آمده رعایت‌شده‌است ودراین‌مورد نمایندگان‌وزارتکارو اعضای کمیسیون کمال تفاهم‌وهمکاری‌را ابراز داشته‌اند.

جلسه کمیسیون مقارن‌ظهر ختم‌شد.

برای ساختن‌هتل بزرك «هیلتون» در تهران

امروزساعت یازده‌صبح بمنظورساختمان‌هتل بزرك‌شهر تهران کمیسیونی‌با حضورمعاونین تشکیلات‌بین‌المللی‌هتل هیلتون‌وآقایان‌مهندس‌مرآت نماینده سازمان‌برنامه‌ودکترصدری‌نماینده املاك‌پهلوی‌دردفتر آقای‌دکترجلالی‌وزیر کشور تشکیل و پس‌از مذاکرات لازم قرارشد معاونین نامبرده موضوع مطالعه وطرح‌پیشنهادی درباره ایجاد یك هتل بزرك را بوزارت کشور تقدیم‌دارند

امروز هم بیماران سراپائی هراتی

بقیه ازصفحه اول

نشست وخبرنگاران جرایدهم‌بدوروی جمع گردیدند

شیخ‌خبرنگارما گفت : آقا اینکه میگوبندداروی ماممکن‌است صحیح نیست‌این‌شربت‌ما داروی‌قطعی‌سرطان است‌ماعلاوه‌بر بیماران‌این بیمارستان بیماران‌دیگری درنقاط‌مختلف طهران داریم که‌همگی آنهارامعالجه‌نموده‌ایم شیخ‌حسن‌دراین‌هنگام از جابرخاست وبخبرنگاران‌جرایدگفت من‌چندنفر بیمارراپنهانی‌معالجه میکنم وهمگی بهبودیافته‌اند خوست‌الان‌باتفاق‌شماها برسالین‌بیماران مزبوربرویم وآنچه را که‌مشاهده‌میکنید برای روشن‌شدن افکارعمومی‌درج‌نمائید شیخ‌حسن ازجا برخاست‌ولی‌چندتن ازدوستان هراتی مانع‌حرکت‌وی‌شدندوشیخ‌حسن گفت بهرترتیبی شده‌این بیماران رانشان خواهم داد

کسی که‌راه‌برود معالجه شده‌است

شیخ‌پس‌از اینکه باردیگر نشست گفت آقایان‌داروی من‌تمام بیماران‌را معالجه میکند حال اگر کمیسیون پزشکی‌اعلامیه‌بدهد که‌بیماران‌معالجه نشده‌اند امری‌علیحده‌است ازنظرمن بیماری که‌نمیتوانست غذابخورد وراه برودواز دردمی‌نالیدحال که‌کارمیکند وغذامیخوردودردندارد‌معالجه‌شده‌است سپس گفت : ما بوظیفه خود عمل میکنیم‌وکاری‌بمکس‌ودستگاه عکس برداری‌هم‌نداریم.

سپس‌شیخ حسن گفت اخیر اشخصی پیداشده‌بنام ابوتراب‌دزفولی که‌مدعی است فورمول دارو بوسیله او بدست من‌رسیده‌است. اگر این‌شخص‌راست میگوید چرا شربتش‌را نمیسازد و بیماران‌نمیدهد‌درحالیکه‌مادرروزبه‌بیش ازسیصدبیمارشربت میدهیم.

من‌شیمیست نیستم

شیخ‌اضافه کرد: منکه شیمی‌دان نیستم که‌داروییرا بطوردقیق‌سازم‌وسائل کار هم دردسترس‌مانیست‌مابرای تهیه شربت‌خودگیاهان‌را درتوی‌دیك‌برس اجاق‌میجوشانیم وعصاره‌آنرا گرفته باینصورت‌درمیآوریم. حال‌اگرشیمی دانهاروی‌حساب و کتاب‌صحیح‌و در لابراتوار هاازروی فورمول‌ماشربت بسازندبدون‌شك نتایج‌بهتری بدست خواهدآمد.

سپس‌شیخ‌حسن باردیگر تاکید کرد که‌شربت‌او تنها مسکن‌ومقوی‌ومشهی نیست‌بلکه سرطان‌رامعالجه میکند.

وی اضافه کرد: من‌تاکنون‌بیماران متعددی رامعالجه کرده‌ام و اکنون هم‌درتمام شبانه روز وقت‌خودرا صرف این عمل‌خیرمینمایم بدون‌آنکه یك شاهی‌ازکسی دریافت کرده‌باشم .

پس‌ازپایان‌مصاحبه‌خبرنگاران‌راجع باقای هراتی ازشیخ سئوالاتی کردند شیخ‌حسن گفت: راجع بهراتی صحبت نکنید که‌اورا ازچشم‌هابم‌بیشتردوست دارم .

اظهارات هراتی

مقارن ساعت‌ده‌صبح امروز سروکله آقای هراتی دربیمارستان پیداشدو بکراست‌بطرف خبرنگاران آمده گفت:

آقایان برخلاف‌شایعات منتشره‌من ذره‌ای‌عقب‌نشینی‌نکرده‌ام ومعتقدم که داروی‌ما سرطان رامعالجه‌میکندولی چون‌بعضی‌ازاطباء گفته‌اند که‌ورم بیماران‌سرطانی خوابیده‌است علاوه دردآن‌هاتسکین‌یافته‌واشتهاپیدا کرده اند من گفتم همین‌اندازه هم‌موفقیت است‌ولااقل‌راجع‌باین‌موضوع‌اعلامیه‌ای صادر کنند زیرااین موضوع بعقیده آنهاموفقیتی درعلم‌پزشکی محسوب میشود سپس‌بطرف‌اطاق بیماران‌رفت

وپس‌ازآنکه ازبیماران‌خود بازدید کرد بمحوطهٔ‌بیمارستان آمد ومدتی باخبرنگارما بمذاکره پرداخت آقای هراتی‌درموردآقای‌غلامعلی‌قرباتزاده‌یکی ازبیماران که غده دوطرف صورتش همچنان‌بزرك‌بنظرمیرسد گفت:

وضع‌این‌بیمار خوب نیست ولی‌هیچ بعیدنیست که داروی من یکباره بر روی‌غده‌های‌وی‌اثر نمودوآنرا کوچك نماید.

ترکیبات‌سمی ندارد

سپس گفت: برخلاف‌اظهارات‌پاره‌ای اشخاص شربت‌من‌ترکیبات بلادنی ، سربی‌وکورتنی ندارد .

بخارجه میروم

هراتی سپس افزود بلافاصله بعداز صدور اعلامیه نهائی کمیسیون فنی پزشکی بسویس‌مسافرت کرده وداروی خودرا بنام‌ایران به‌ثبت خواهدرسانید

واگر خواهند بعضی از اشکالات قانونی را پیش بکشند دیگر بیماران شربت نخواهدداد و ازمعالجات آزمایشی‌هم‌صرفنظرخواهم کرد.

تقلیل شربت بیماران

بطوریکه چندنفر از بیماران‌رسمی هراتی امروزبخبرنگارما‌اظهارداشتند آقای هراتی درظرف دوروز اخیر، شربت آنهارا از روزی‌پنج‌بار سه‌بار تقلیل‌داده‌است‌واین‌عمل بدنبال‌مذاکراتی است که ازطرف‌چندتن ازاطباءبآقای هراتی‌داده‌شده‌است.

بیمار اطلاعات

حال بیمار اطلاعات‌امروز ظاهرا خوب بودوی‌در تمام‌مدت نشسته واحساس دردی‌نمیکرد.

اخیرا آقای‌هراتی‌شربت‌وی‌رانیزاز روزی پنج‌قاشق بسه‌قاشق تقلیل داده است.

باید دانست ازروزی که‌آقای‌هراتی بابن بیمارشربت میدهدوی‌طبق‌دستور پزشکان معالج‌باداروهای‌مقوی‌دیگری نیزتقویت‌میگردد.

یکی ازپزشکان‌عضو کمیسیون فنی درباره حال این بیمار بخبرنگار ما گفت:

بطوریکه من‌شرح حال‌بیمار را در روزنامه اطلاعات خوانده‌ام این‌بیمار راقبل از استفاده‌ازشربت‌آقای‌هراتی دربیمارستان پاصد تختخوابی برق گذارده‌اند وچون‌اثرات تسکینی‌برق پس‌ازهشت تادهروز دربیمارمشاهده‌می گردد‌شاید‌بهبودظاهری‌وتخفیف‌دردوی نیزبهمین‌علت باشد. زیرا‌قراری که از پرونده‌این‌بیمارمعلوم‌میشود وی‌قریب یکهفته‌بعدازبرق گذاشتن‌ازشربت‌آقای هراتی‌استفاده کرده‌است .

صبح‌امروز درجه‌حرارت بدن‌بیمار کمتراز۳۷بودو بنابراین کمی ضعف داشت.

مطالب تازه

مقارن‌ساعت۱۲امروز ناگهان‌آقای هراتی‌بدنبال‌خبرنگاران‌فرستادو گفت ضمن‌معالجه بیماران‌سرطانی‌متوجه‌شده‌ام که‌داروی‌من‌بواسیرراکاملامعالجه کرده وجریان‌خون‌بیماران‌رامتعادل میسازد زیراخون‌خانم‌حاتمی‌رااز۸به۱۴وخانم بهبهانی‌رااز۱۸به۱۴رسانیده‌است‌وبرای اثبات‌ادعای‌خودحاضربقبول‌رسمی‌جدید هستم

فرمول ساده

امروز یك‌مقام‌مطلع بیمارستان لقمان‌الدوله گفت از اظهارات آقای‌شیخ‌و وضع‌بیماران استنباط‌میشود که‌داروی هراتی یك‌فرمول‌ساده‌دارد‌دوازسه‌چهار نوع گیاه‌ترکیب یافته‌است .

اظهارات شیخ‌حسن

آخروقت‌امروز آقای‌شیخ‌حسن‌بخبر نگارما گفت‌فرمول‌این‌شربت‌را در اثر تجزیه‌وخواست‌خداوند کشف کرده‌ام زیرا منکه سواد کاملی ندارم که بگویم‌ازتشخص‌خواص‌شیمیائی گیاهان باین‌نتیجه رسیده‌ام .

اظهارنظر مقامات‌قضائی

آخروقت‌امروز خبرنگارمابا‌چندتن ازمقامات‌قضائی دروزارت‌دادگستری تماس گرفت‌ونظر آنان رادرموردا‌علام جرم‌علیه‌آقای‌هراتی‌سئوال کردمقامات مزبور معتقد بودند که پس‌ازآنکه مسمومیت بیمارسرطانی که درگذشته است‌بعلت‌استعمال شربت‌هراتی‌محرز گردید دادستان جرم را از نظر عمومی‌ودرصورت وجود شاکی‌خصوصی ازلحاظ جنبه خصوصی‌تعقیب خواهد کرد.

یك‌مقام‌مطلع که‌درآخرین‌مذاکرات دادستان‌تهران‌و پزشکی‌قانونی‌شرکت داشته است اظهار کرد که بطور کلی اعلام جرمیکه علیه آقای هراتی شده است تا اعلام نظر قطعی کمیسیون‌پزشکی‌مسکوت‌خواهدماند وگمان‌نمیرود که دادستان‌تااظهارنظر کمیسیون‌وجمع‌آوری‌دلایل‌کافی‌آنرا بیکی‌ازشعبات بازپرسی‌ارجاع کند.

فورمول نزد دادستان

آخروقت امروز کسب اطلاع شد که فورمول‌شربت‌آقای هراتی‌وسیله یکی ازدستیاران‌وی دراختیاردادستان تهران گذاشته شده‌است. آقای دکتر مجتهدی دراین‌باره اظهار کرد فقط یك فورمول‌ازاین‌شربت دراختیارمن است که وسیله شخصی‌بمن‌سپرده‌شده وامیدوارم چنانچه این‌داروموثرباشد بانظارت‌خود اینجانب فورمول‌مذکور را بنام مکتشف آن ثبت برسانند.

بهبودحال

امروز آقای‌جوادعبدالامیربخبرنگار ماگفت

مهندسین آلمانی نقشه‌جدیدی برای تهران

بقیه‌ازصفحه اول

شروع میگردد .

عملیات‌مربوطه‌بمناقصه‌برق۱۲شهرستان وجاده‌سازی واسفالت‌خیابانهای‌داخلی ۹شهرستان‌دیگر دردست اقدام‌است.

همچنین‌ساختمان یك آزمایشگاه کشاورزی‌در کرج-ساری- ورامین‌در دست‌ساختمان است پروژه‌ای برای تنظیم‌آب رودخانه زاینده‌رود در اصفهان وجلوگیری‌ازخطرات‌سیلهای احتمالی که در گذشته خساراتی وارد آورده‌دردست اجراست.

ساختمان۲۷باب‌مدرسه‌دیگروتکمیل آن‌وساختمان شبکه‌برق‌شاهی‌ونساجی تهران وتکمیل‌ساختمان‌منازل‌مسکونی جهت‌متخصصین آلمانی کارخانه‌نساجی شاهی‌وتکمیل ساختمان‌کارخانه کونی بافی‌شاهی جزوبرنامه‌های اجرائی‌این موسسه‌میباشدهزینه‌اجرای‌این‌پروژه‌ها جمعا ۸۰۰ میلیون ریال برآورد شده که نصف هزینه‌اجرای قسمتی ازعملیات شهرسازی‌از قبیل تکمیل لوله‌کشی آب‌وبرق‌واسفالت خیابانها وسیله‌شهرداری و۵۰ در صدمابقی از طرف‌سازمان برنامه‌پرداخت‌میشود.

شاهنشاه به ۶۰۰ خانواده روستائی

بقیه ازصفحه اول

میگردد .

طبیعی‌است که‌اعطای‌زمین‌بکشاورزان بدون کمك‌های‌مالی وفنی منتج‌بنتایج مطلوب‌نخواهد گردید ازاین‌رو بانك عمران وتعاون‌روستائی حسب‌الامروبا عطیه‌ملوکانه تاسیس گردیده تابرنامه رفورم کشاورزی‌رادر املاك‌تقسیم شده اجراءنماید. وجوهیکه‌از طریق‌وصول اقساط‌املاك‌جمع آوری میگردد در بانك‌عمران متمرکزومطابق فرمان مطاع‌ملوکانه‌بمصرف عمران دهات و ایجادمنابع تولیدی‌میرسدواحتیاجات کشاورزان‌ازجهت تهیه‌وسائل‌تولید ، خانه‌ووام‌های‌روستائی‌ازاین‌محل‌تامین میشودچنانچه‌نظر فعدت‌چند سالی که ازتاسیس‌بانك عمران میگذرد مبلغ ۴۸۱۲۳۲۳۹٫۷۰ ریال بکشاورزان املاك‌موردتقسیم‌وام‌داده‌شده‌است .

آقای رام پس ازذکر مطالبی در موردنحوه‌عمل‌بانك‌افزود.

بانك‌عمران‌ازغنی‌ترین‌وسودمندترین بانکهای کشاورزی‌خاور میانه شده و عامل‌موثری‌درخدمت بکشورخواهد گردید.

برای مکانیزه کردن کشاورزی که موردتوجه مخصوص‌ذات همایونی‌است اقدام‌وعلاوه بر کمباین‌های‌خریداری درسال‌جاری که موقع تشریف‌فرمائی ملوکانه‌بگنبدکاوس ملاحظه فرمودند اخیراتعداد یکصددستگاه تراکتورو بیست‌عدد کمباین نیزخریداری شده که‌چهل‌تراکتورآن‌تادهماه دیگروارد خواهدشد.

وهمچنین‌قراردادی بابنگاه عمران کشه‌رمنعقد گردیده‌تابانك عمران و بنگاه‌مزبوربرنامه‌مشترکی‌برای‌عمران دهات‌تقسیم‌شده‌بموقع‌اجرا بگذارندو چون دراجراء برنامه های خود از همکاریهای‌سازمان‌برنامه‌واداره اصل چهاروبنیادفوردنیز برخوردار بوده از این جهت موقع میداند که مراتب امتنان‌خودرا‌ازهمکاری‌موسسات‌مزبور بعرض‌برساند

آنگاه‌آقای‌دکترام‌مطالبی درزمینه ارزش اجتماعی‌این رفورم کشاورزی وتاثیر اقداماتیکه تحت‌رهبری‌شاهنشاه دراین‌موردانجام‌میگیردمعروض‌داشت واظهارامیدواری کرد که‌مالکین‌بزرك شاهنشاه خود تأسی نمایند آنگاه اعلیحضرت همایونی اسناد مالکیت‌را بنمایندگان کشاورزان‌اعطافرمودند.

مشروح جریان‌این‌مراسم در شماره فردا بنظرخوانندگان‌خواهد رسید.

مساحت بخش یك نفتی کشور

بقیه‌ازصفحه‌اول

پرداخت دوبست‌هزار ریال کتاچه مشخصات وهمچنین رونوشت‌قرارداد نمونه‌وسایراطلاعات‌موردلزومرادریافت میکنند.

به‌پیشنهادات‌واصله‌از تاریخ‌دوازدهم فروردین‌سال آینده‌رسیدگی‌خواهدشد ونام کمپانیهای برنده‌درتاریخ‌دوازدهم خردادا‌علام‌خواهد گردید.

یك‌مقام‌مطلع نفتی امروز ضمن‌تائید اینکه کمپانی‌بزرك استانداردا‌ویل‌اف نیوجرزی ازجمله کمپانیهائی‌است که دراین‌بخش‌شروع‌باکتشاف‌وبهره‌برداری نفت‌خواهد کرد ، گفت منطقه‌ای که کمپانی‌مزبوردرآن‌فعالیت‌خواهدداشت جزئی از بخش‌یك‌نفتی کشور خواهد بودچون این‌بخش بوسعت ۸۰هزار کیلومترمربع است وبدیهی‌است‌چنین منطقه وسیعی بیك کمپانی واگذار نخواهدشد بلکه احتمال دارد دراین منطقه‌حداقل ده کمپانی فعالیت داشته باشندخصوصا اینکه استخراج نفت‌در آبهای‌فلات‌قاره ایران که دارای‌عمق بسیار کم‌وشرایط مناسب‌برای‌حفرچاه میباشدازنظر کمپانیهای نفتی دارای منافع‌زیاداست.

همین‌مقام‌افزود که‌در لندن‌ونیویورك شایع شده‌است که کمپانی نیوجرزی حاضرشده‌است‌حق‌سرفلی‌قابل‌توجهی درحدود۲۲میلیون‌دلاربشرکت‌ملی‌نفت ایران‌بپردازدواین‌موضوع‌را آقای‌هوارد پیج یکی‌از مدیران کمپانی‌مزبور در سفر قبلی‌خودبایران‌باطلاع آقای‌انتظام رئیس‌هیئت‌مدیره‌شرکت‌ملی‌نفت‌ایران رسانیده‌است.

فردا قهرمانان پینك‌پنك باشگاه تاج بترکیه‌میروند

صبح فرداچهارنفرازورزشکاران‌مرد ودونفر ازبانوان قهرمان‌پینگ‌پنگ باشگاه تاج‌برای انجام چندمسابقه‌بترکیه خواهندرفت.

آقایان تیزهوش ،بیت‌خدا ،شاملویان باماف تیم‌مردان و دوشیزگان ایران دقیق‌وعطیه درخشان‌تیم‌بانوان راتشکیل میدهند خانم‌ابریوش مربی بانوان و آقای‌جانان‌پورمربی‌مردان وآقای‌مهندس آشوت‌آوادیان‌بسمت‌سرپرست همراه‌تیم‌خواهندبود

دو انتصاب‌درارتش

بطوریکه

لایحه استخدام آموزگاران پیمانی

ماده‌اول لایحه استخدام آموزگاران پیمانی که درجلسه روز چهارشنبه کمیسیون فرهنگ باافزودن سه‌ماده علاوه‌مرآنچه که دولت پیشنهاد کرده‌بود تصویب شددرشماره گذشته درج گردیداینك باتکرارماده‌اول تمام‌لایحه برای اطلاع خوانندگان چاپ‌میشود:

ماده۱ـ مادام که‌عده‌فارغ‌التحصیلهای دانشسراها کافی برای تامین احتیاج وزارت فرهنگ ازحیث آموزگار نیست وزارت‌فرهنگ‌میتواند کسری آموزگاران راازبین دارندگان گواهی‌نامه‌کامل متوسطه‌درتهران‌ومراکز استانها وازبین دارندگان گواهینامه دوره‌اول‌متوسطه بیلا درمراکز شهرستانهاو بخشهااز طریق‌مسابقه‌انتخاب‌واستخدام‌نماید.شرائط وترتیب‌مسابقه‌برطبق آئین‌نامه‌ای خواهدبود که‌بتصویب شورای‌عالی‌فرهنگ میرسد.

ماده۲ـ وزارت‌فرهنگ مکلف‌است برای کسانیکه طبق‌ماده یك‌این قانون استخدام‌میشوند کلاسهای‌کارآموزی ترتیب‌داده وروش‌تعلیم‌وتربیت را بآنان بیاموزد.

ماده۳ـ وزارت‌فرهنگ مجازاست‌درنقاطی (غیر ازتهران ومراکز استانها) که‌نتواند آموزگاران واجدشرائط طبق ماده‌یك این‌قانون استخدام نماید‌اشخاصی‌را که‌صلاحیت‌دارند بخدمت‌موقت‌معلمی منصوب بدارد وحق‌الزحمه‌آن‌هارا ازاعتبارپستهای‌رسمی‌باپیمانی باساربرعملیات استخدامی‌پرداخت نماید.خدمت‌معلمین‌موقت‌مزبور برای‌وزارتفرهنگ هیچگونه‌تعهدی‌راغیراز پرداخت‌حق‌الزحمه‌ایجادنمینماید.میزان‌حق‌الزحمه‌برطبق آئین‌نامه‌ای‌خواهد بود که‌ازطرف‌وزارتفرهنگ تدوین خواهدشدودرهرصورت ازحداقل حقوق آموزگاران‌پیمانی‌تجاوز نخواهدنمود.

ماده۴ـ وزارتفرهنگ‌میتواند بآموزگاران پیمانی که‌درموقع تصویب این‌قانون‌درخدمت وزارتفرهنگ‌هستند وبادرآینده طبق ماده۱ بطور پیمانی استخدام‌میشوندبترتیب‌زیر رتبه‌رسمی‌اعطانماید.

الف‌ـ دارندگان گواهینامه ششم‌متوسطه‌لااقل‌سه‌سال سابقه تدریس‌و دارندگان گواهینامه پنجساله متوسطه‌یالااقل پنجسال‌سابقه‌تدریس‌رتبه‌یك آموزگاری .

ب‌ـ دارندگان گواهینامه سه‌سال‌متوسطه حداقل‌سه‌سال سابقه‌تدریس وسایرآموزگاران‌شاغل‌خدمت درموقع‌تصویب‌این‌قانون‌باحداقل‌پنج‌سال‌سابقه تدریس پایه یك کمك آموزگاری.

تبصره۱ـ آموزگاران پیمانی که‌درموقع‌تصویب‌این‌قانون سابقه‌تدریس مندرج‌دربند الف‌وب‌را ندارندهرگاه درآینده مدت تدریس آنها بشرح فوق تکمیل گردد ازمزایای‌این‌ماده‌استفاده‌خواهندنمود.

تبصره۲ـ اعطای‌پایه‌های فوق‌منوط باینست که آموزگار پیمانی‌در مدت خدمت ازحیث‌اخلاق‌وکارموجبات‌رضامندی‌کامل‌وزارت‌فرهنگ‌رافراهم نموده‌وعلاوه‌براین‌دوره‌های‌کارآموزی‌را که‌برای‌آموزگاران‌ترتیب‌داده‌میشود باموفقیت طی‌نموده‌باشد.

ماده۵ـ دارندگان پایه‌های‌آموزگاری بااداری وبا معلمین پیمانی‌در خدمت وزارت فرهنگ که دارای دانشنامه لیسانس‌باشند واز مزایای‌تبصره های۲و۱۹قانون‌ترمیم حقوق‌فرهنگیان مصوب‌آذر ۱۳۳۳استفاده‌ننموده‌اند در صورت داشتن سه‌سال‌سابقه‌تدریس‌وهمچنین تعهدپنجسال‌خدمت‌دبیری درخارج ازتهران وحومه تهران میتوانند رتبه خودرا بدبیری تبدیل‌نمایند ملاك این‌تبدیل حقوق رتبه‌های‌آموزگاری ودبیری‌مندرج درماده۱۲قانون تعلیمات اجباری خواهدبود.ترفیع‌مشمولین‌این‌ماده مشروط براین‌است که کلاس کارآموزی که‌وزارت‌فرهنگ‌برای اینگونه‌دبیران‌تشکیل‌خواهدداد باموفقیت‌طی‌نمایند.

تبصره‌ـ دارندگان پایه‌های‌آموزگاری‌بااداری وهمچنین‌معلمین‌پیمانی که‌بعداز تصویب‌این‌قانون‌دررشته‌علوم‌وزبان خارجه لیسانسیه‌شوندنیزمشمول این‌ماده خواهندشد.

ماده۶ ـ کمك‌آموزگارانیکه ازتبصره ۱۵قانون‌ترمیم‌حقوق‌فرهنگیان مصوب‌آذر۱۳۳۳ استفاده‌ننموده‌وتاتاریخ‌تصویب این‌قانون دارای ده‌سال‌سابقه تدریس‌باشندمیتوانند پایه خودرا بآموزگاری‌تبدیل‌نمایند مشروط‌براین که دوره‌کارآموزی که وزارت‌فرهنگ برای‌آنهاترتیب‌میدهد باموفقیت‌طی‌نمایند معذلك این‌تبدیل‌حقوق رتبه‌های کمك آموزگاری وآموزگاری مندرج‌در ماده۱۲قانون‌تعلیمات‌اجباری‌خواهدبود .

ماده۷ ـوزارت‌فرهنگ بدبیران‌پیمانی که درسال‌تحصیلی۳۶ـ۳۵مشغول خدمت‌آموزگاری بوده‌اندودرصورت‌دارابودن گواهینامه‌ششم‌متوسطه‌یا گواهی نامه‌مدرسی یا گواهینامه‌اجتهادی که موردتائید شورایعالی فرهنگ باشد با داشتن۸سال‌سابقه‌تدریس‌دردبیرستانهای دولتی‌وهمچنین‌هنرآموزان‌دبیرستانها که‌دارای گواهی‌صلاحیت‌ازاداره کل هنرهای‌زیبا باشندیاداشتن۱۰سال‌سابقه تدریس‌دردبیرستانهای دولتی‌پایه‌یك‌دبیری اعطاءمینماید ونیزبایه‌اداری ویا آموزگاری کسانی‌را که تاآخرسال‌تحصیلی۳۶ـ۳۵دارای۲۰سال‌سابقه‌خدمت دروزارت فرهنگ‌ویادانشگاه هستند که۸ سال‌ازآن‌سابقه‌تدریس‌دردبیرستان های‌دولتی‌ویااین که ۱۵سال ازآنراخدمت آموزشی‌کرده باشند ، با کفالت ویا نمایندگی فرهنگ یاسایر خدمات آموزشی‌کرده باشند ، با این که دارای تالیفات و تصنیفات علمی ویاادبی باشند که ارزش واهمیت‌آن مورد تائیدشورایعالی‌فرهنگ‌باشد بپایه‌دبیری تبدیل‌نمایندمدت‌خدمت‌دردبیرستان های‌ملی‌درصورتیکه برحسب‌مامورت وزارت‌فرهنگ باشددرحکم خدمت‌در دبیرستانهای‌دولتی‌محسوب‌میگردد. ملاك‌تبدیل پایه‌های‌فوق حقوق‌دریافتی قبل‌از قانون‌ترمیم حقوق‌فرهنگیان مصوب‌آذر ۳۲خواهدبود ومدت‌توقف درآخرین پایه جزو توقف‌درپایه دبیری که بموجب‌این‌قانون‌تشخیص‌میشود محسوب‌میگردد .

تبصره‌ـ سابقه خدمت پیمانی مشمولین مواد ۴و۵و۷ درصورت‌پرداخت کسورباز نشستگی جزوسابقه‌رسمی آنان‌محسوب‌میشود

ماده۸ـ هرگاه کمك‌آموزگاری بدریافت گواهینامه دانشسرای مقدماتی‌نائل شود وباآموزگاری دانشنامه دانشسرای‌عالی دریافت نمایدو باآنکه دبیری بادارا شدن‌دانشنامه دکترا یامعادل‌آن بموجب‌قوانین‌مربوطه بخدمت‌دانشیاری پذیرفته‌شود میتواندرتبه خودراماخذآخرین‌حقوق‌دریافتی رتبه طبقه‌بالاتر تبدیل نمایدمشروط براینکه‌تعهدقانونی خودرادرخدمت آن طبقه که‌بوده است‌انجام داده‌باشد.

آمار هوائی

آمار هوائی دهم آبان‌ماه ۱۳۳۶ از اداره کل هواشناسی

ساعت‌شش ونیم صبح	۷٫۵	درجه‌بالای‌صفر
« ۱۳	۱۷	درجه‌بالای‌صفر
« ۱۸٫۳۰	۱۳	درجه‌بالای‌صفر
حداکثر	۱۹	درجه‌بالای‌صفر
حد اقل	۶٫۵	درجه‌بالای‌صفر

مقایسه: درجه‌حرارت‌تهران‌نسبت بروزقبل صبح‌یکدرجه‌ونیم کمتر ظهر نیم‌درجه‌بیشتر وشب‌مساوی بوده‌است.

حداکثر حرارت باروزقبل مساوی بوده‌است.

گرمترین‌وسردترین نقاط : در۲۴ ساعت گذشت طبق آمار هواشناسی کشوری (مهرآباد) گرمترین‌نقاط ایران آبادان۳۵درجه بالای صفروسردترین امکنه‌بیرجند وشهر کردصفر بوده‌است.

بقیه‌ازصفحه اول

نظریات‌خود رادربارهٔ بعضی انتقادات ناروائی که‌اخیراانتشار یافته‌بودبعرض آقایان محترم‌برسانم.

شرکت‌فردوسی کلیه‌قوای‌خودرابکار انداخته‌است تافروشگاه رادر اواسط آذرماه‌افتتاح نمایدودر تحت توجهات اعلیحضرت همایون‌شاهنشاهی‌و کمك های‌ذیقیمت‌وشایان‌تقدیر دولت‌امیدواری حاصل‌است که‌دراجرای‌این برنامه موفق گردد .شرکت کمال علاقمندی رادارد که همکاری نزدیکی با جراید داشته‌باشد وامیدواراست که آقایان محترم‌شرکت را ازهمکاری خودبرخوردارنمایند تاافکارعمومی‌از هدف‌و منظوراصلی شرکت‌مطلع گردد.

سیر تکامل اقتصادی کشور فروشگاه فردوسی‌را بوجود آورده است‌تابرای تهیه‌کالاهای مرغوب ومناسب‌وسبك جلوه‌دادن‌وبفروش رسانیدن آن‌راهنما وپیشقدم باشد. بهمین جهت مطمئن هستم که‌مخالفین امروزی این‌دستگاه بزودی‌باین مطلب‌پی خواهندبرد که جامعه‌ایکه سطح زندگی افرادآن سرعت‌وترقی است خواهوناخواه احتیاج‌بمؤسساتی دارد که‌بتواند بااستفاده ازتجربیات سالیان دراز ممالك‌غرب احتیاجات‌مترقیانه وروزافزون‌مردم‌را تامین کند.

کشورایران که‌دارای انواع‌ذخائر زیرزمینی ومردم‌سیارساعی وهنرمندی است درآستانهٔ تحول‌عمیق اقتصادی قراردارد وباوضع قوانین حمایت‌وجلب سرمایه‌های خارجی مؤسسات خارجی هم‌دراجرای این‌تحولات علاقمندشده اندوبزودی دولت ایران موفق‌میشود تغییرات‌قابل ملاحظهٔ درکلیهٔ‌شئون اقتصادی مملکت بدهد.

استخراج معادن زیرزمینی وایجاد راهها واجرای برنامه بینظیر امور اجتماعی‌وسایر برنامه های‌وسیع‌دولت برای‌مردم ایجادکار مینماید وقدرت خریدآنهارا بالامیبرد توسعه‌قدرت خریداحتیاجات مردم‌رازیادتر میکند واگردرفکررفع آن‌احتیاجات نباشند مملکت‌بورشکستگی وانفلاسیون کشیده میشود.

بهمین‌دلیل وضع کنونی کالاهای مصرفی‌چه‌ازحیث‌نوع‌وچه‌ازحیث‌مقدار تغییراساسی خواهد کرد.

دولت‌ایران که‌کاملا ازاین‌سیرتکامل واقف‌است‌نه‌تنهااین‌سرکت‌راوظیفه‌دار ایجاد یك‌فروشگاه‌مدرن برای‌فروش کالاهای‌مرغوب باقیمت‌مناسب نموده است بلکه‌برای‌تکمیل‌چنین‌فروشگاهی درخواست کرده‌است که بمنظور تهیه کالاهای‌مصرفی‌مرغوب بوسیله ایجاد کارگاههای‌جدید وبوسیله‌دادن‌سفارش وکمکهای فنی بکارگاههای موجود داخلی‌اقدام نماید تادرآتیه‌مردم فقط راغب به‌خرید اجناس‌مارك‌خارجی و وارداتی‌نباشندبلکه‌بقدرت فعالیت‌ملی خود پی‌برده بتوانندا‌جناس خارجی‌را بهمان‌مرغوبی‌وارزانی وتنوع‌درداخله کشورتهیه‌نمایند .

جلوگیری ازواردات

این‌شرکت تعهد کرده‌است‌دراجرای برنامه‌دولت در باره توسعه تولیدات داخلی وجلوگیری از واردات غیر ضروری ازهیچگونه‌همکاری‌خودداری ننماید .

واضح‌است که‌همیشه هرگونه‌تحول وتجددی مورد انتقادات زیادی قرار گرفته است و افراد بشر بمیل و رغبت عادات قدیمی‌خویش‌را که‌سالها بآنها عمل کرده‌اند ازدست نمیدهند واغلب ازترقیات جدید وتغییر دادن رسوم‌قدیمی بملت آشنا نبودن باوضع آتی بیمناك هستند ولی این‌طرزفکر امروزه‌صحیح نیست و کلیه ترقیات برای‌بهبودوضع زندگی‌بشراست. تهیه‌کالا باوسائل جدید باعث‌ازدیاد محصول‌میگردد که درمرحله‌اول‌بنفع عموم‌طبقات است‌مثلا تهیه‌کالا های مصرفی‌بااستفاده ازروش‌های صنعتی جدیدبنفع مصرف کنندگان خواهد بودوضرری‌برای کارگاههای‌موجود و تجارت کنونی نخواهدداشت.

همکاری‌با دستگاههای تولیدی

کلیه کسانیکه امروزه ترس دارند مبادا ترقیات‌جدید ضرر آنها تمام‌شود بزودی‌متوجه‌خواهندشد که پیروی کردن وهم‌آهنك شدن‌با این ترقیات بنفع آنها خواهدبود وعموم طبقات‌مردم که مصرف کنندگان و خریداران‌راتشکیل‌میدهند از این پیشرفت‌های‌فنی خواهوناخواه استقبال خواهند کرد.

بهمین‌جهت‌امیدوارم بعضی از محافل‌تجاری وتولیدی که هنوز نظر چندان‌مساعدی‌باین‌شرکت ندارند بزودی‌متوجه شوند که ترس آنها‌بدون موردبوده وپیروی ازروش‌های جدید تولیدی محصول‌رازیاد کرده‌هم‌آهنك بابرنامه‌دولت‌وبنفع ملت‌میباشدوباعث رضایت‌همگی‌خواهدشد.

ازاینرو این‌شرکت‌علاقمندی زیادبهمکاری‌باکلیه‌محافل‌اقتصادی و دستگاههای‌تولیدی کشوردارد.

نگرانی بی مورد

اخیرا بعضی‌ازاصناف و کارگاههای دستی‌نگرانی‌خودرا درباره اجازه‌ورود بعضی‌کالاهاو تخفیف حقوق گمرکی اظهارداشته‌اند. اظهاراتی که در این باره‌شده‌است‌یا حقیقت وفق نمیدهدو همچنین‌تفسیرهائیکه‌درباره‌بعضی نکات قراردادهای سابق شده بود از اصل موضوع بکلی‌دورافتاده‌است

ازطرف گروه آلمانی ویا شرکای ایرانی‌شرکت‌هیچوقت درخواست‌هائی که‌برخلاف‌مصالح‌مملکت‌باشدنشده‌است ولازم بتذکرنیست که دولت‌های‌سابق هم‌هیچگاه چنین درخواست هائی را قبول‌نکرده‌بوده‌اند.

برای‌قضاوت‌صحیح‌موافقت‌نامه‌های سابق‌مابل‌هستم نظر آقایان را بترقی سریع‌اقتصادی که‌درایران درفاصله‌بین امضای‌آن‌موافقت‌نامه‌ها تاکنون‌نموده است‌جلب‌نمایم.

هنگامیکه‌درسه‌سال‌پیش گروه‌آلمانی برای‌مذاکره درباره‌قراردادهاواردایران شدند ایران‌درتحت‌تاثیرات‌بحران‌نفت قرارداشته‌چه بسامطالبیکه امروزه‌کاملا روشن است درآن‌روز کارتاریك‌بود.

اعتمادبین‌المللی که نسبت‌باقتصادیات ایران‌امروزه موجوداست‌در آنوقت ایجادنشده‌بود واضح‌است که‌موسسات بین‌المللی که‌در آنزمان‌حاضر شده بودندبایران آمده اسم‌وسرمایه‌وقدرت کارخودرادراینجا بکار بیاندازندتمایل داشتنداز کلیه خطرات‌احتمالی که در اثرآن‌وضع‌بحرانی پیش آمده بود جلوگیری کنندو این مطلب کاملا قابل‌تفهیم وطبیعی‌است .قراردادهای سابق‌رابایستی ازاین‌جنبه‌قضاوت نمود برخلاف‌تفسیرهای‌ناروائی که‌تاکنون شده‌است این‌مطلب‌راتاکیدمینمایم که هیچ‌شرطی بامادهٔ‌ذکر نشده‌بوده‌است که‌مادرنظر گرفتن‌وضع‌آنروز قابل تفهیم نباشد گذشته‌ازاینکه درقرار‌دادهای‌سابق‌پاره‌ای‌ازمطالب موکول‌به تصمیم‌های‌بعدی‌شده‌بود.

تفاوت فاحش

موقعیت اقتصادی‌ایران‌امروزه باسه سال‌پیش تفاوت‌فاحشی کرده‌است و ترقی‌آن‌آشکار و مشهود است وضع اقتصادی‌کاملا تثبیت‌شده است‌و بهمین جهت گروه‌آلمانی درخواست‌دولت را که‌درباره‌بعضی مطالب‌تجدیدنظرشود با کمال‌میل‌استقبال نموده‌واین‌مطلب‌نیز دربعضی‌مقالات سابق‌روزنامه‌هامنعکس گردیده‌است .

جای‌تردیدنیست که‌این‌شرکت‌وگروه آلمانی‌شریك آن‌کلیه‌پیشنهادهائیرا که بنفع‌ملت‌ایران است و باعث تحکیم بنیان‌دوستی‌ایران‌و آلمان میگرددبا رغبت‌قبول‌میکند

فروشگاه‌فردوسی درنیمه آذرماه‌افتتاح‌میشود

کمك بکارمندان‌دولت

بعضی ازاجازه های استثنائی که برای‌مدت کوتاهی باین شرکت‌داده شده‌است‌فقط‌برای کمك‌وبنفع‌کارمندان دولت داده‌شده‌است وایجاد ضرر برای محافل داخلی‌وخارجی‌نمیکند .

این‌مواداستثنائی بسیار محدوداست وشایسته‌آن‌نیست که‌در باره‌آن‌مبالغه شده وبآن‌جهت بعضی محافل بااین قرارها انطور مخالفت کنند.

دولت‌فعلی ودولت‌های‌سابق فقط‌در مواردیکه حتماایجاب‌میکرده بعضی موافقتهائی باین‌شرکت نموده‌اند .

تحت توجهات اعلیحضرت همایون شاهنشاهی دولت در زمینه پیشرفت های‌اقتصادی‌راهیرا که بایستی‌درمدت دهسال طی نماید درمدت کوتاهی پیموده پس‌روشن‌است که‌درموقع‌عملی ساختن آروزها و فرضیه ها بایستی امکانات موجودرا درنظر گرفت

تربیت‌فروشندگان

دولت‌ایران دراجرای این برنامه مشکل اقتصادی موفقیت‌شایانی پیدا کرده‌است وشرکت فردوسی مفتخر است باتمام‌قوا برای سربلندی وترقی ایران کوشاباشد وبوسیله تربیت صد ها نفر برای فروشندگی‌درفروشگاه های‌بزرك وآموختن سازمان‌این‌قبیل فروشگاهها بافرادایرانی و همچنین بوسیله‌راهنمائی فنی‌کارگاههای‌داخلی برای بهبود نوع کالای آنها وتربیت صدهاکارگر در کارخانجات خدمت شایانی بآتیه کشورو اقتصادیات آن‌بنماید

یکی‌دیگر ازوظایف مهم فروشگاه فردوسی کمك بکارمندان دولت است که‌درحقیقت اساس تشکیل‌این‌شرکت میباشد تاکارمندان دولت که‌دارای درآمدمحدودی‌هستند بتوانند اجناس مرغوب‌ومناسبی‌خریداری نمایند بطوریکه آقایان ملاحظه‌میفرمایند هدف‌شرکت سهامی فروشگاه‌فردوسی اجرای‌برنامه اقتصادی است که‌دولت پشتیبان آن‌بوده وبهمین‌جهت‌وظیفه‌آن بیش‌ازیك‌شرکت معمولی تجارتی‌است وشرکت‌فردوسی باین‌وظیفه خودواقف است‌وامیدواراست‌بتواند برنامه‌خودرا بنفع‌عموم‌مردم‌اجرانماید.»

درباره فعالیت‌های‌فروشگاه‌واقداماتی که‌انجام‌خواهدداداگر آقایان‌سئوالاتی داشته باشندمرقوم‌فرمایندتافوراجواب داده‌شود.

مقررات جدید مربوط‌بوسائط‌نقلیه

خسارات‌وارده‌براهها ازمالکین وسائط‌نقلیه‌اخذمیشود

جهت رفت‌وآمد وسایط نقلیه‌درراههای کشور مقررات جدیدی از طرف‌وزارت‌راه‌وضع شده است که طبق آئین‌نامه‌ای‌تصویب‌هیئت‌دولت رسید

طبق آئین نامه مزبور،حداکثر عرض‌وسائط نقلیه بایددومترونیم وحد اکثرارتفاع‌چهارمتر حداکثر طول‌ازده‌الی۲۲متر با بارگیری‌وکلیه‌برآمدگیها باشد• وزن‌وسیله‌نقلیه یك‌محور منفرد‌بابارنبایدازهشت‌تن‌ودو محورمتصل‌بهم از۱۴ تن‌تجاوز نماید.

چنانچه ضرورت‌ایجاب نماید‌اشیائی که‌غیرقابل‌تقسیم هستند و ضمنا وزن وابعادشان ازحدودی که‌فوقا تعیین‌گردیده تجاوز نماید ازمحلی‌به محل دیگر حمل شوند ،اجازه وزارت راه اقلا سه‌هفته قبل‌وقت‌بایستی خواسته شود •

هرگونه تغییری درشاسی‌ومحورها وترمزهاوفرمان‌جهت آنکه‌بتوان‌بار گیری اضافه نمودا کیدامنموع‌است•

چون‌هرگونه تخلفی‌ازاجرای‌مقررات موجب‌خسارت وزیان براههای کشور میباشد ،وزارت‌راه درهرموردبانظر کارشناسان فنی‌آن وزارت میزان خسارت وارده را معلوم و خسارت حاصله را از مالك وسیله نقلیه اخذ خواهد نمود •

مامورین انتظامی‌ومهندسین‌وزارت‌راه‌برای اجرای‌مقررات‌فوق وهمچنین برای‌جلوگیری‌ازتخلفات مربوطه تشریك‌مساعی میکنند

تصحیح آگهی

درسطرششم آگهی‌مربوط باستقلال شهرداری‌شمیرانات کلمهٔ «مداخلاتی» دراثراشتباه چاپی«ردخلافی»شده که بدینوسیله‌تصحیح‌میگردد.

فروش اتومبیل مرسدس‌بنز۱۹۰ سواری

مرتب‌فروخته‌میشود دهصبح تاظهر به تلفن۲۴۴۵۴مراجعه‌شود

آ‌ـ۱۶۸۸۵ ۲ـ۲

سینما تهران

نمایش دهنده فیلمهای بزرك دنیا

مارلون براندو

در فیلم

وحشی

بنامه آینده سینمای مجلل تهران

وحشی فیلمی است که سینمای آمریکا بساختن چنین‌محصولی افتخارمیکند

فقط چند شب دیگر از نمایش فیلم جالب و عالی

فرار از گورستان

در سینما تهران باقی است

شرکت پخش فیلم مه نور

آ‌ـ ۲۴۴۲۴ «کانون طوطی»

صفحه معروف ((شش کباب))

رسیدانحصارادرمغازه‌محمود- نادری‌چهارراه‌قوام بفروش میرسد آ‌ـ۲۴۲۹۷

نتیجه قرعه کشی سری ۳۵۸ بلیط های هفتگی بخت‌آزمائی ملی

شماره		ریالی
«	۵۰	۱
«	۱۰۰	۹۳
«	۱۰۰۰	۶۰۷
«	۲۰۰۰۰	۱۱۹۲
«	۲۵۰۰۵۰	۳۷۳۲۱
«	۱۰۰۰۰	۳۷۳۲۲
«	۱۰۰۰۰	۳۷۳۲۰

آ‌ـ۲۴۴۰۲ بنگاه‌بخت‌آزمائی‌ملی

باطلاع افراد صنف‌ذغالفروش تهران

وحومه میرساند که روزسه‌شنبه چهاردهم آبانماه جاری جلسه‌عمومی برای مذاکره‌درباره تاسیس بانك‌اصناف‌وسایرامورصنفی درمحل شورایعالی‌اصناف واقع‌درمیدان‌بهارستان‌جنب کلانتری۲ تشکیل‌خواهد شدازعموم افرادتقاضا میشود که ساعت ۳بعدازظهرروزمزبوردر جلسه‌حضوربهمرسانند .آ‌ـ۱۷۰۸۹

اتحادیه صنف ذغال‌فروش تهران وحومه

جناب آقای دکتر محمد مسعود

که بچه‌سیزده ساله‌امرا بادوعمل یکی‌درستون فقرات‌ویکی کوتاهی پاکه دوازده سال بدان مبتلا بوده بدون دریافت حق العمل بهبود کامل بخشیده بدینوسیله تشکر نموده از خداوند متعال توفیق ایشان را مسئلت مینماید . **ملوك‌خراسانی** آ‌ـ۱۷۰۷۹

مالکین و کشاورزان ۶۱ کشور جهان ۲۲ سال است که با :

تراکتورهای دیزلی و نفتی B.M آشنا هستند

زیرا :

تراکتورهای دیزلی ونفتی B.M

چرخ لاستیکی و چرخ آهنی

بقدرتهای ۲۵-۴۲ و۵۷اسب خدمتگذار

صدیق کشاورزان است.

ساخت کارخانه بولیندر

مونکتل سوئد

BOLINDER MUNKTELL

Sweden

نماینده انحصاری :

خیابان اکباتان شماره ۱۰۰

تلفن‌شماره‌های ۳۹۹۵۰و۳۹۸۸۵

آ‌ـ۳۴۳۰۴ «کانون اکس نوین»

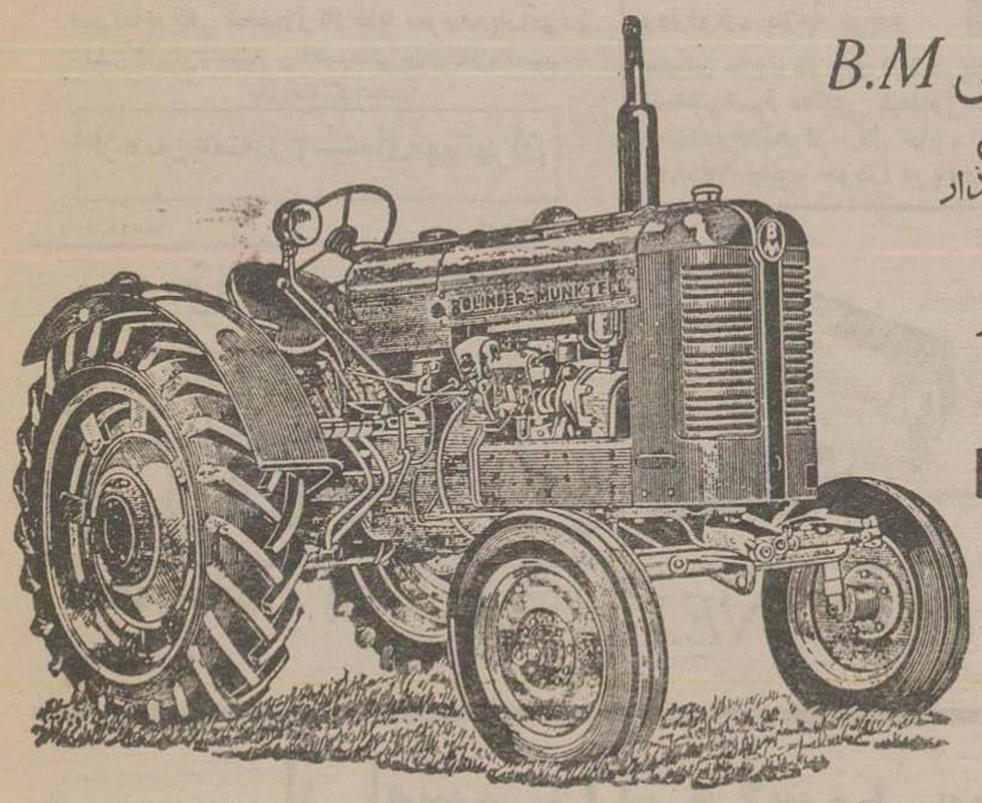

اطلاعات

در تعقیب ابراز علاقه شاهنشاه

تنظیم قانون انجمن های شهر در دستور کمیسیون مجلس سنا قرار گرفت

روزی که سناتورها حضور اعلیحضرت همایونی شرفیاب بودند شاهنشاه در تاکید و اگذاری کارهای مردم بمردم نسبت بتشکیل انجمن شهر تهران و انتخاب نمایندگان مردم و شرکت دادن مردم در کارهای شهرداری ابراز علاقه فرمودند و از آقایان سناتورها خواستند که هرچه زودتر قانون تشکیل انجمن های شهر را تنظیم نموده و از تصویب بگذرانند تا انتخابات انجمن شهر تهران طبق قانون جدید که بر مبنای صحیح تری استوار است انجام گردد.

روز پنجشنبه کمیسیون شماره یک کشور بریاست آقای جم و باحضور آقای دکتر جلالی وزیر کشور و آقای خواجه نصیری و مدیر کل آن وزارتخانه تشکیل گردید و شور دوم لایحه قانونی انجمن های شهر تا ماده ۲۵ انجام پذیرفت و بقیه مذاکره و شور در لایحه بجلسه بعد (فردا) موکول شد.

احتمال میرود شور دوم این قانون در ظرف یک هفته انجام پذیرد و سپس در دستور جلسه علنی قرار خواهد گرفت و پس از تصویب مجلس سنا بمجلس شورای ملی برای تصویب ارجاع خواهد شد چنانچه در مجلس شورا قانون مزبور یک شوری تلقی گردد و فقط یک بار یک کمیسیون برود امید میرود زودی قانون انجمن های شهر در دست اجرا قرار گیرد و انتخابات انجمن شهر تهران آغاز شود.

عزیمت وزرای جنگ، فرهنگ و گمرکات

همراه وزیران عده‌ای از شخصیت های دیگر نیز بدعوت شرکت لوفت‌هانزا بآن کشور عزیمت نمودند

آقای نورالدین نوری
سردبیر سازمان شهرستانهای انتشارات اطلاعات هنگام حرکت بآلمان

بطوریکه قبلا اطلاع دادیم بدعوت شرکت هواپیمائی لوفت‌هانزا ساعت ۸ صبح دیروز سه‌تن از وزرای کابینه، تیمسار سرلشکر وثوق وزیر جنگ، تیمسار سرتیپ ضرغام وزیر گمرکات وانحصارات و آقای دکتر مهران وزیر فرهنگ و آقایان جمشید قریب، اسد داراب، صادقی رئیس اطاق بازرگانی نورالدین نوری رئیس سازمان شهرستانهای روزنامه اطلاعات، آبتین مدیر کل بازرسی مجلس سنا، اکباتانی مدیر کل بازرسی مجلس شورای ملی، دانشور، سرهنگ عظیما، بقائی، خانم صاحب عظیمی و آقای ایزر رئیس شرکت لوفت هانزا در ایران با هواپیما عازم کشور های اطریش و آلمان گردیدند.

آقایان وزراء و همراهان در خلال مدت دوازده روز اقامت خود در این دو کشور از موسسات فرهنگی و صنعتی کشورهای مزبور دیدن خواهند کرد.

این دعوت بمناسبت افتتاح خط مستقیم تهران - وین از طرف شرکت هواپیمائی لوفت‌هانزا بعمل آمده بود.

سینما همای

باسابقه‌ترین سینما در ایران افتخار دارد باطلاع مشتریان گرامی خود و عاشقان فیلمهای عالی میرساند باتحول بیسابقه‌ای که اخیرا در وضع نمایش فیلم های خود داده با نمایش عظیمترین محصول سینمائی جهان مرسوم به «بزرگترین نمایش روی زمین» سر آغاز نوینی را شروع میکند و بدنبال آن یک سری از محصولات دست چین معظمترین کارخانجات فیلمبرداری جهان را که هر یک نام بزرگی در دنیای سینما کسب کرده‌اند و مشهورترین هنرپیشگان در آنها ایفاء عمل میکنند در این سینما روی پرده خواهد آمد.

اینک

اولین هدیه سینما همای که قوی‌ترین و پرخرج‌ترین فیلم فصل امسال سینما در تهران خواهد بود و صد هاهزار نفر آن را تماشا خواهند کرد

اثر عظیم و پرخرج نابغه بزرگ عصر «سیسیل ب. دومیل»

بزرگترین نمایش روی زمین

باشتراک شش هنرپیشه محبوب

بتی هوتون - کرنل وایلد - چارلتون هستون دوروتی لامور - گلوریا گراهام و جیمس استوارت

فیلم تمام رنگی محصول کارخانه معروف پارامونت

فیلمی که یکی از عظیمترین آثار سینمائی جهان شناخته شده و دو جایزه اسکار گرفته است

از همین هفته در ۳ سینمای مهم تهران

آ-۲۵۵۱۴ — کانون طوطی

دکتر کیافر

مطب خود را به خیابان کاخ بالای چهارراه حشمت‌الدوله انتقال داده است
تلفن ۴۶۹۳۲ آ-۱۶۸۲۳ ۳-۳

نوماں — چرخ خیاطی — ساخت آلمان — Naumann

با هشتاد سال سابقه درخشان

آ-۲۴۳۴۰

افتتاح سرویس جدید هواپیمائی ایتالیائی - در ایران

دیروز سرویس خطوط هواپیمائی (ال ایتالیا) در ایران افتتاح گردید.
هواپیمائی مزبور که از شرکت های بزرگ اروپائی و با هواپیماهای چهارموتوره لوکس مجهز است هفته‌ای دو بار روزهای دوشنبه و جمعه از تهران پرواز خواهد کرد. مسیر هواپیماهای مزبور بتناسب احتیاجات مسافرین ایرانی مستقیما اسلامبول - رم - پاریس - لندن ترتیب داده شد.
نماینده کل خطوط مزبور در ایران باشرکت ایتال اکسپرس بمدیریت آقای هلاکو رامبد می باشد.
عکس بالا اولین هواپیمای ایتالیائی است که بفرودگاه مهرآباد وارشد.

عزیمت ناوگان ایران بکراچی

ناوهای بیرو پلنک و هرمز برای شرکت در مانور مشترک آمریکا و انگلیس، ترکیه، پاکستان و ایران وارد کراچی شدند

رادیو کراچی - یک دسته از ناوگان ایران مرکب از سه ناو بفرماندهی دریادار افخمی دیروز وارد کراچی شدند

بامداد امروز دریادار افخمی فرمانده ناوگان ایران از دریاسالار چودری فرمانده کل نیروی دریائی پاکستان دیدن کرد.

✿✿✿

خبرنگار ما امروز در پیرامون این خبر در تهران تحقیق کرد و در نتیجه اطلاع حاصل نمود که ناوگان ایران عبارت از ناو بیرو، پلنک و هرمز میباشند.

این ناوگان برای شرکت در مانور دریائی ایران، آمریکا، انگلستان، ترکیه و پاکستان که تا چند هفته دیگر در آبهای شمال عربستان سعودی انجام خواهد شد به کراچی رفته‌اند. در مانور مزبور تیمسار دریادار افخمی فرماندهی ناوگان ایرانی را عهده دار است و ممکن است پس از پایان مانور هنگام بررسی نتیجه مانور تیمسار دریادار شاهین رئیس ستاد نیروی دریائی ایران نیز شخصا عازم محل مانور شود.

یک ژنرال عالیرتبه امریکائی

در راس یک هیئت هفت نفری از افسران ارشد آمریکا امروز بتهران وارد شد

یکساعت بعد از ظهر امروز یک هیئت نظامی آمریکا مرکب از یک ژنرال و یک سرهنگ و شش سرهنگ دوم بتهران وارد شد.

ریاست هیئت با ژنرال پ هاردنبرک که از افسران ستاد فرماندهی کل نیروی امریکا در اروپا است میباشد.

این هیئت در مدت توقف در تهران با هیئت مستشاران نظامی آمریکا در ایران ملاقات کرده و از امرای ارتش ایران دیدن خواهند کرد.

سخنگوی سفارت آمریکا امروز گفت مسافرت هیئت فوق با ایران کاملا جنبه عادی داشته و بمنظور مشورتهای اداری با مستشاران نظامی آمریکائی ارتش ایران میباشد.

مراسم اعطای نشان

بقیه از صفحه اول

قرار گرفت.

در سال گذشته ۵۶ نفر بدریافت نشان و مدال مفتخر شدند.

در سال جاری نیز بپاس خدمات آقایان بازنشستگان و همچنین بمنظور تشویق از آقایان روسا و کارمندان و خدمت گذارانی که در انجام وظیفه فعالیت بیشتری نشان داده‌اند به ۱۱۸ نفر نشان و مدالهائی بشرح زیر اعطا میگردد.

نشان درجه ۲ راز ۳ قطعه نشان درجه ۳ راز ۸ قطعه نشان درجه ۱ پیام ۳ قطعه نشان درجه ۲ پیام ۱۸ قطعه نشان درجه ۳ پیام ۳۸ قطعه مدال درجه ۲ پیام ۲ قطعه مدال درجه پیام ۴۶ قطعه

سپس آقای دکتر اقبال نخست وزیر طی بیانات خود از اهمیت وزارت پست و تلگراف سخن گفت و اظهار داشت:

در هفته آینده از طرف دولت لایحه‌ای بمجلس داده میشود که تمام بازنشستگان و شاغلین از آن استفاده خواهند کرد و هر ترمیمی که نسبت بحقوق شاغلین معمول گردد بازنشستگان نیز تعلق خواهد گرفت.

در پایان آقای نخست وزیر مدالها و نشان ۱۱۸ نفر را توزیع کرد

مذاکرات مربوط بلوله

بقیه از صفحه اول

هیئت اعزامی شرکت ملی نفت اکنون در استانبول سر میبرد و آقای مهندس نفیسی ضمن مصاحبه با خبرنگاران گفت مذاکرات ما از روز پنجم نوامبر شروع خواهد شد.

طول لوله قم - اسکندرون هزار و پانصد کیلومتر خواهد بود و با این لوله هر سال حداقل ۲۰ میلیون و حداکثر سی میلیون تن نفت ارسال خواهد شد بعلاوه شانزده هزار کارگر ترک در این تاسیسات بکار گمارده میشوند

آقای مهندس نفیسی سپس گفت: کشور ترکیه از هر لحاظ برای ما مورد اطمینان میباشد

اگر ترکیه مورد خطر واقع شود طبعا مثل این است که ایران هم در معرض خطر قرار گرفته است.

طبق اعلامیه رسمی که هفته گذشته شرکت ملی نفت ایران در باره این خط لوله منتشر کرد علاوه بر نفت قم نفت شمال بوسیله این لوله بمدیترانه ارسال خواهد گردید.

درباره اینکه چگونه از چه نقطه‌ای نفت شمال کشور بمدیترانه ارسال خواهد شد هنوز رسما مطلبی منتشر نشده است ولی خبرنگار ما ضمن ملاقات با یک مقام عالیرتبه نفتی اطلاع حاصل کرد که در نظر است در مازندران یک لوله نفت بقطر شانزده اینچ برضائیه کشیده شود و این لوله در مرز ایران و ترکیه بلوله قم - اسکندرون منتقل خواهد گردید و بدین ترتیب نفت شمال ایران بخارج صادر میگردد

فروشگاه ناصر فروشگاه ناصر فروشگاه ناصر

انواع بخاریهای خارجی دئوترم - کلمن - ماژیک شف - پرفکشن و غیره و بخاریهای داخلی همه رقم بقیمت تجارتی برای مصرف کننده تهیه نموده است.

خیابان سپه چهارراه پهلوی فروشگاه ناصر

آ-۱۶۹۶۵ ۳-۳

چینی مسعود

آ-۲۳۶۸۶ ۴-۱۴ (آگهی خورشید)

راستی عجب شانسی

آقای موشی یاشادارنده بلیطهای شماره ۲۰۲۶۴۷ و شماره ۲۰۲۶۴۶ سری ۳۵۷ ساکن خیابان پهلوی تهران برای خرید پارچه بیک مغازه پارچه فروشی در خیابان لاله‌زار مراجعه کرد و دو فواره پارچه خرید و بعنوان جایزه دو برگ بلیط دریافت داشت که پس از انجام مراسم قرعه کشی بلیط اول دویست و پنجاه هزار ریال و بلیط دوم ده هزار ریال جایزه برد که طی چک شماره ۶۷۵۹۱۱ جایزه خود را دریافت داشت

آ-۲۴۰۰۶

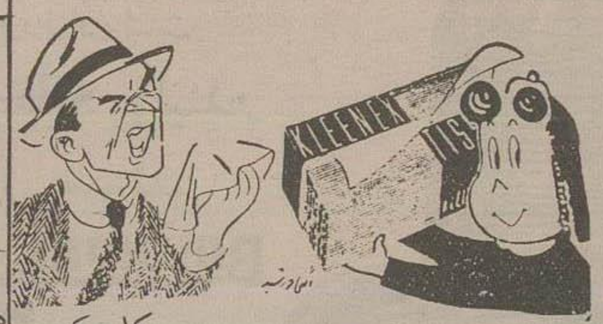

آ-۲۴۲۳۴ ۲-۲

در جلسه کمیسیون ملی یونسکو

شناختن ارزشهای فرهنگی شرق و غرب

کنفرانس اراضی بایر تشکیل میشود و یک سازمان ملی فیلم جهت جوانان بوجود آید

ساعت پنج و نیم بعد از ظهر روز پنج شنبه جلسه کمیسیون ملی یونسکو مرکب از نمایندگان دانشگاه تهران، وزارت فرهنگ و خارجه رئیس جمعیت ایرانی طرفدار ملل متحد در تالار کتابخانه ملی با حضور نایب رئیس و دبیر کل یونسکو در ایران تشکیل گردید.

بدو اگزارش کارهای کمیسیون ملی یونسکو بوسیله دبیر کل کمیسیون داده شد و سپس تصمیماتی اتخاذ شد که رئوس آن عبارتند از:

ترجمه نخبه آثار خارجی زبان فارسی و قرارداد بین دانشگاه تهران و یونسکو برای سال جدید.

و انتخاب کتب یونسکو برای ترجمه به زبان فارسی تشکیل سازمان ملی فیلم جهت جوانان و کنفرانس اراضی بایر.

برگزاری مراسم روز اعلامیه حقوق بشر که قرار است در ۱۹ آذر ماه سال جاری از طرف کمیسیون ملی یونسکو در ایران نیز اجرا گردد.

طرح برنامه و بودجه یونسکو در سال های ۱۹۵۹-۱۹۶۰.

معرفی نماینده ایران برای شرکت در کنفرانس ششم کمیسیون ملی یونسکو در آمریکا.

تصمیمات کمیته مشورتی طرح (اهم) مربوط شناخت متقابل ارزشهای فرهنگی شرق و غرب.

در خاتمه کمیسیون مزبور متن گزارش اردوی جوانان در استانبول قرائت گردید

بازدید ابتهاج از تاسیسات دماک کروپ

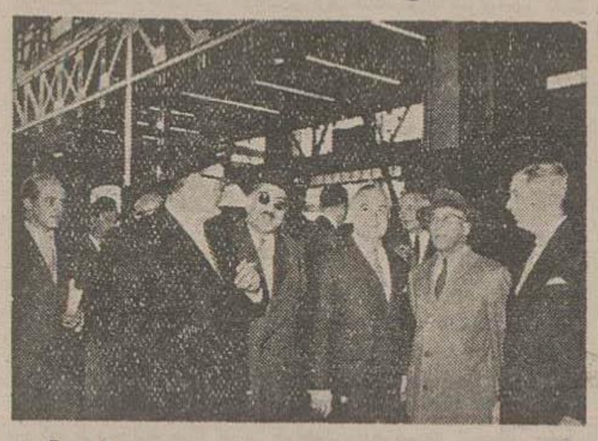

آقایان ابتهاج و مهندسین و مشاور سازمان برنامه در تاسیسات دماک کروپ آلمان

همانطور که خوانندگان عزیز اطلاع دارند اخیرا آقای ابتهاج در راه بازگشت از آمریکا آلمان عزیمت نمود و در آنجا با آقایان دکتر آدنائر صدر اعظم و ارهاردوز بر اقتصاد آلمان غربی ملاقات نمود و سپس با کمپانیهای دماک کروپ آلمان درباره احداث کارخانه ذوب آهن در ایران مذاکراتی بعمل آورد.

در جریان این مذاکرات آقای ابتهاج از کارخانه‌ها و تاسیسات دماک کروپ در آلمان دیدن کرد در این مذاکرات آقایان مهندس کوچصفهانی و مهندس اسمعیل زنجانی و یکی از مشاورین سازمان برنامه نیز شرکت داشتند

ملاقات با وزیر صنایع و معادن

روز پنجشنبه آقای مهندس فن سند مشاور امور صنعتی سازمان صنایع بلژیک و در ساعت یازده آقای «برژه» کارشناس فرانسوی در وزارت صنایع و معادن حضور یافته و پیرامون همکاری سرمایه بلژیکی با سرمایه‌های ایران برای اکتشاف و بهره برداری معادن و همچنین امور مربوط بارتباطات با وزیر صنایع و معادن ملاقات نمودند.

مراسم جشن دومین سال کشباف منصفی با استقبال بی نظیری برگذار شد

مردم تهران از فرآورد های کشباف منصفی استقبال کردند

روز پنجشنبه بمناسبت دومین سال افتتاح کشباف منصفی مراسم جشنی، در محل فروشگاه و کارخانه واقع در خیابان شاه‌آباد جنب سینما سعدی اول کوچه ممتاز برگذار شد. فروشگاه از چند روز قبل بطرز بیسابقه‌ای تزئین شده بود و کارکنان آن با شوق و ذوق تمام خود را برای برگذاری جشن آماده کرده بودند از ساعت هشت صبح مردم برای خوش آمد گفتن بکارکنان آن دسته دسته بکشباف منصفی آمده و بمدیر و کارگردانان آن صمیمانه تبریک میگفتند.

کشباف منصفی که یکسال از تاریخ تشکیل آن میگذرد اولین مؤسسه است که توانسته با وسایل مدرن در مورد تهیه احتیاجات اولیه مردم با آنان تشریک مساعی نموده و اجناسی را با آنان عرضه نماید که از هر حیث برای آنان مفید باشد.

امروز در کشباف منصفی بهترین کرکهای صددرصد پشم شتر و بلوز و شلوار دخترانه و پسرانه و بلوز و دامن زنانه و بلوز مردانه که بمراتب از اجناس خارجی مرغوبتر و ارزانتر میباشد تهیه و در دسترس عموم قرار میگیرد.

آنچه که در بازدید از این جشن مشاهده شد استقبالی بود که مردم از منسوجات تهیه شده کشباف منصفی بعمل میآوردند روز پنجشنبه شرکت کنندگان در جشن که بیشتر آنها از مشتریان کشباف منصفی تشکیل میدادند همگی با شوق و ذوق تمامی کلیه فرآوردهای منصفی را با توجه خاصی مورد بررسی قرار داده و با رضایت کامل نسبت بخرید آن اقدام میکردند.

آقای منصفی مدیر کارخانه اظهار داشت: ما در این یکسال توانسته‌ایم که با حسن عمل و تهیه جنس مرغوب مشتریان صمیمی برای خود تهیه کنیم و استقبال مردم از منسوجات ما بهترین مشوق ما در راه بهتر کردن کارهایمان خواهد بود.

در این بازدید شرکت کنندگان متوجه شدند که حقیقتا اجناس تهیه شده منصفی سرآمد بهترین اجناس مشابه خارجی است و شایسته است ضمن تماشای فروشگاه منصفی و تهیه احتیاجات خانواده خود از اجناس داخلی بنیه اقتصادی مملکت را تقویت کنیم.

قسمت ماشین‌های دوخت و قسمت برشکاری

قسمت نخ‌بازکنی و قسمت ماشینهای بافندگی سنگین اتوماتیک برقی که در ایران انحصارا در کشباف منصفی مشغول بکار میباشد

سرپرست سالن سرپوشیده دانشگاه

بنابر پیشنهاد اداره تربیت بدنی دانشگاه آقای محمد اسفندیاری سمت سرپرست سالن سرپوشیده ورزشی دانشگاه منصوب شده است.

قطعات زمین هزار و پانصد هزار و ششصد متری جاده کرج

باسند مالکیت نقد و اقساط متری شصت ریال بفروش میرسد شاهرضا چهارراه کالج بازرگانی بافا تلفن ۴۴۹۳۷

آ-۱۶۸۹۱ ۲-۲

از امشب (پروفسور سوسول) در سالن جدید تآتر تهران

محل سابق سینما البرز خیابان لاله‌زار شروع ۸ و نیم بعد از ظهر

آ-۲۴۴۶۸ ۱-۲