سال بیست‌وچهارم ـ شماره ۷۱۱۲ — دوشنبه پنجم دی ماه ۱۳۲۸ — تک شماره دو ریال

اطلاعات

بامضای قرارداد ترانزیتی ایران و ترکیه

قدم دیگری درراه تحکیم روابط دوستی دو کشور همجوار برداشته شد

آقای حکمت وزیر امور خارجه و آقای قره عثمان اوغلو سفیر کبیر ترکیه در ایران هنگام امضای قرارداد ترانزیت ـ آقای معزی رئیس اداره صادرات وزارت اقتصاد ملی و نماینده اعزامی بترکیه و آقای مجدی رئیس اداره اقتصادیات وزارت امور خارجه و آقای دارا رئیس اداره عهود آنوزارتخانه و سه نفر از کارمندان سفارت کبرای ترکیه درتهران نیزدرعکس دیده میشوند.

دیروز قدم دیگری درراه ازدیکی وتحکیم روابط دو کشور ایران و ترکیه برداشته شد واین قدم امضای قرار داد ترانزیتی ایران و ترکیه بود بموجب این قرارداد هر یك از دو کشور می‌توانند کالای خود را بطور ترانزیت وبدون پرداخت هیچگونه عوارض گمرکی از کشور دیگر عبور داده و بنقاط مختلف ارسال دارند و بدین ترتیب با امضای این قرارداد تسهیلات زیادی برای بازرگانی خارجی دو کشور فراهم شده است.

ایران ازراه ترکیه با کشورهای اروپای مرکزی وجنوبی وترکیه ازراه ایران باافغانستان وهندوستان وپاکستان و کشورهای دیگر آسیای مرکزی و خاوری مربوط می شوند.

حسن تفاهم کاملی که در طی مذاکرات میان نمایندگان دو کشور برای انعقاد این قرار داد حکمفرما بود، دلیل کامل برعلائق ورشته های مودت ودوستی است که ایران را با کشور برادر و همجوار خود پیوند میدهد وثابت می کند صمیمیت واتحاد این دو کشور برادر، خلل ناپذیر بوده ومیباشد

نمایندگانی که از ایران چندی قبل برای مذاکره بازمامداران دولت ترکیه بآن کشور اعزام شدند در آنجا مورد استقبال وپذیرائی گرمی که از یك ملت دوست همجوار انتظار میرفت قرار گرفتند ومذاکرات آن هابدون برخورد باشکال ومانعی بسرعت پیشرفت ومنجر بطرح قراردادی شد که دیروز از طرف آقایان وزیر خارجه ایران و سفیر کبیر ترکیه بامضا رسید.

راهیکه بطور ترانزیت طبق قرارداد امضاشده ازآن استفاده می‌شود راه تبریز به طرابوزان و اسکندرون می باشد که از نقطه مرزی بازرگان عبور میکند. این راه درزمان قبل از جنگ بین المللی اول نیز یکی ازراه های تجارتی بزرگ ایران بشمار میرفت و بازرگانان ایرانی قسمت عمده کالای خود را از این راه بخارج فرستاده ودر شهر های مهم ترکیه وبخصوص طرابوزان و استانبول تجارتخانه های مهم و بزرگی داشتند ولی این راه پس از آن جنگ متروك گردیده و باآنکه نزدیکترین راه ارتباطی و تجارتی ایران باارروپای مرکزی و جنوبی وغربی بشمار میرفت از آن استفاده ای نمیشد.

از زمانی که پیش نویس قرارداد ایران وترکیه در آنکارا بامضای نمایندگان طرفین رسید اقداماتی برای اصلاح راه تبریز وطرابوزان بعمل آمده است.

دولت ترکیه طبق اطلاعاتی که مادارایم بسرعت مشغول آماده کردن راه هائی است که از مرز بازرگان بطرابوزان واسکندرون منتهی میشود و وزارت راه ایران نیز اقداماتی برای آماده کردن راه تبریز به بازرگان نموده است وامیدمیرود که در آینده نزدیکی از این راه استفاده کامل شده وتسهیلات قابل توجهی در بازرگانی خارجی دو کشور ایران وترکیه فراهم گردد.

ما درپایان از انعقاد این قرار داد بسیار خوشوقت بوده و اطمینان داریم که امضای آن علائق ورشته های دوستی ومودت دو کشور برادر وهم کیش ایران وترکیه را مستحکمتر خواهد کرد.

ارتش هلند تا شش ماه دیگر اندونزی را تخلیه خواهد کرد

لاهه (رویتر) امروز بامداد دکتر محمد حتا نخست وزیر اندونزی طی یك مصاحبه مطبوعاتی چنین اظهار کرد:

دولت اندونزی که اخیرا تشکیل شد وظیفه اداری وسیاسی مهمی دارد و ازطرف کلیه احزاب سیاسی اندونزی پشتیبانی میشود.

انتظار میرود که تخلیه کامل خاك اندونزی ازطرف قوای هلند در شش ماه آینده صورت خواهد گرفت وفعلا نقشه تخلیه اندونزی رضایت‌بخش است.

روز گذشته وزیران امورخارجه ومستعمرات هلند ازهیئت اندونزی پذیرائی کردند و درجشنی که بافتخار این هیئت داده شد رجال هلندی و عده کثیری از اندونزیها دراین جشن شرکت داشتند.

تیر اندازی بکارمند سفارت انگلیس در چك اسلواکی

پراك ـ یونایتدپرس ـ روز یکشنبه سخنگوی سفارت کبرای بریتانیا اعلام داشت پلیس چکوسلواکی شخصی را باتهام تیراندازی بطرف «دونالد براندر» رئیس یحی ازشعب کنسولگری بریتانیادرچکواسلواکی دستگیر نموده است.

وی اضافه نمود که شخص مزبور روزشنبه دستگیر شده است ولی بیشتر ازاین توضیحاتی نمیتواند بدهد.

بقراریکه گزارش میرسد دونالد براندر اکنون در بیمارستان پراتیسلاوا مشغول استراحت میباشد وحالتش رضایتبخش است.

اقدام کانل «شیشکلی» کودتا نبود بلکه تظاهر ارتش برای جلوگیری ازوحدت سوریه وعراق بود

لندن ـ رویتر ـ مجله هفتگی اکونومیست چاپ لندن مقاله ای تحت عنوان سوریه فاقد سیاستمدار است درج نموده وباتوجه به سه کودتای اخیر سوریه چنین مینویسد:

اطلاق کلمه کودتا بر وقایع روزدوشنبه گذشته سوریه کاملا بیمورد است اگر این واقعه اخیر را با دو کودتای قبلی مقایسه بنمائیم خواهیم دید که وقایع اخیر جز تظاهر ارتش چیز دیگر نبوده و این اقدام نیز دریك محیط آرام صورت گرفته وعلت اساسی وقایع اخیراین بوده که بسیاری از محافل نظامی مخالف وحدت سوریه و عراق بودند و بهمین نظر نیز ضرب شستی از سود نشان دادند.

توقیف تروریستها در اتریش

وین ـ یونایتدپرس ـ وزارت کشور اطریش اعلام داشته که ۱۳ نفر از جوانان اطریشی که گفته می‌شود از حزب جدید نازی بوده و با عده ای همدستان خود در آلمان ارتباط داشتند روزیکشنبه درمنطقه امریکائی اطریش دستگیر شدند.

وزیر کشور اطریش اظهار داشت که جوانان مذکور اعتراف نموده اند که اعضاء یکدسته تروریستی هستند و هدفشان ترور نمودن زعمای احزاب مردمی و دست چپ اطریش و آلمان میباشد.

طغیان آب درکشور ایسرائل

رادیو بیروت ـ براثر بارانهای سیل آسا چندین اردوگاه نود هزار مهاجرین یهود را که بتازگی وارد شده و درمجاورت تل ابیب برقرار شده اند آب فرا گرفت.

پانزده هزار نفر هر چه داشتند ازدست داده وازهستی ساقط شده اند دریك اردوگاه که روابطش باخارج بکلی قطع شده است خواربار بوسیله هواپیما برای آسیب دیدگان می‌رسانند

بافتخار تولد حضرت محمد (ص)

لندن ـ رویتر ـ مجمع اسلامی بریتانیا در روز شنبه هفتم ژانویه ۱۹۵۰ بمناسبت روز تولد حضرت محمد (ص) پیغمبر اسلام ضیافتی درلندن برپا خواهد نمود.

دکتر فولوسی دردانشگاه لندن نطقی بزبان عربی در موضوع فلسفه اجتماعی وسیاسی حضرت محمد ایراد خواهند نمود

مراکش حق حاکمیت خود را بدیگران انتقال نمیدهد

رباط ـ خبرگزاری فرانسه ـ ژنرال ژوئن، کمیسر عالی فرانسه در مراکش دیروز پس از اختتام دوره اجلاسیه شعبه شورای دولتی در مراکش که مذاکرات آن مدت شش روز طول کشیده اظهار داشت مراکش حق حاکمیت خود را بدیگران انتقال نمیدهد ویك پادشاه خواهد داشت و آنهم اعلیحضرت سلطان مراکش میباشد.

سپس بااشاره باختیارات متقابله فرانسه ومراکش از مقررات پیمان اتحاد مراکش و فرانسه وبطور خلاصه بذکر برخی ازمواد اساسی پیمان مزبور پرداخته اظهار داشت دولت جمهوری فرانسه وسلطان درخصوص برقراری رژیم جدید که مبتنی بر اصلاحات اداری وداد گستری وفرهنگی واقتصادی و مالی ولشکری میباشد بارعایت اوضاع مذهبی وحفظ شئونات باستانی توافق حاصل کرده اند.

مخصوصا در ماده چهارم پیمان مقرر گردیده که کلیه تصمیمات راجع برژیم جدید برحسب پیشنهاد دولت فرانسه و تصویب شخص سلطان یا نمایندگان وی صادر خواهد گردید.

ژنرال ژوئن درپایان بیانات خود بمجمع شوری تذکر داده که باید از مجرد این اوهام وعقاید باطل برحذر بود زیرا ممکنست تحریکات آنان موجب اختلال امر گردد.

احتمال حمله شوروی بیوگوسلاوی

تیتو پیروزی خود ایمان دارد

واشنگتن ـ یونایتدپرس ـ یکنفر از ناظرین امور سیاسی عالی رتبه دولت امریکا که اخیرا بامریکا مراجعت نموده است اظهار داشت مارشال تیتو پیروزی خود درمبارزه سرد یوگوسلاوی با کرملین اطمینان کامل دارد.

وی اضافه نمود که ازیك منبع موثقی که افشاء نام آن مقرون بصلاح نیست اطلاع حاصل شده که شوروی درآینده نزدیکی مارشال تیتو را ترور خواهد نمود.

ولی با اقدامات احتیاطی مفیدی که برای حفظ جان مارشال تیتو بعمل آمده احتمال کامل میرود که این تشبث بنتیجه نخواهد رسید.

همین منبع اطلاع داده است که بعقیده بعضی ها ممکن است استالین درفصل بهار آینده باین دولت دست نشانده سابق خود حمله نماید.

وی اضافه نمود که هر گونه انقلاب داخلی که در یوگوسلاوی روی دهد مارشال تیتو جان بسلامت خواهد برد ودرصورتیکه تیتو فوت نماید ویا کشته شود همکارانش زمام امور را بدست خواهند گرفت و در سیاست فعلی دولت یوگوسلاوی تغییری حاصل نخواهد شد.

در سه روز جشن، هر هشت دقیقه یکنفر درامریکا کشته شده است

نیویورك ـ آسوشیتدپرس ـ درمدت سه روز جشن وسرور که اهالی نیویورك بمناسبت روز تولد حضرت مسیح برپا کردند، بواسطه ازدحام فراوان بموجب آخرین آمار، در هر هشت دقیقه یك نفر تلف شده است.

درظرف این سه روز قریب چهارصد نفر براثر حوادث مربوط بروزهای جشن فوت نموده اند.

ازاین چهارصد تن دویست ونود نفر براثر سانحه اتومبیل در گذشتند وبقیه براثر سوانح مختلفه

ازدواج هنرپیشگان بمناسبت روز تولد حضرت مسیح

هالیوود ـ آسوشیتدپرس ـ روز تولد حضرت مسیح ستارگان هالیوود علاوه برجشن شادمانی معمولی درمراسم ضیافت باشکوه «روسی کاری ـ دراکت» و «پتس اریك» شرکت کردند.

پتس اریك چندی پیش درپاریس فرزندی زائیده است.

شرکت نماینده ایران درجشن جمهوریهای متحده اندونزی

جوکجاکارتا ـ آسوشیتدپرس ـ دیشب نمایندگان هفت دولت هندوستان، پاکستان، افغانستان، سیام، برمه، فیلیپین و مصر برای شرکت درمراسم وتشریفات اعلام حاکمیت جمهوری اندونزی وارد این شهر شدند.

ریاست هیئت نمایندگی پاکستان با چدری نظیر احمد خان است که وی در میان مسلمانان اندونزی احترام واعتبار زیادی دارد.

مردم اندونزی هنگام ورود وی فریاد کشیدند «الله اکبر» «الله اکبر»

نماینده هندوستان نیز دکتر پلی راماسیوا بود.

نمایندگان هفت دولت ازطرف کفیل وزارت امورخارجه اندونزی دکتر (محمدرآم) استقبال شدند.

اطلاعات ـ بقرار اطلاع، از طرف دولت هلند نیز رسما از وزارت خارجه ایران تقاضا گردیده بود که نماینده‌ای از جانب دولت ایران در مراسمی که روز سه شنبه در پایتخت جمهوری‌های متحده اندونزی در جوکجاکارتا برپا می شود حضور یابد و دولت ایران نیز باین تقاضا روی موافقت نشان داد و به آقای موفق‌السلطنه نوری اسفندیاری که در دهلی جدید اقامت دارند دستور داده شد که برای شرکت دراین جشن به جوکجاکارتا عزیمت نمایند.

روز سه شنبه، در حالیکه در لاهه فرمان اعطای اختیارات از طرف ملکه ژولیانا به محمدحتا نخست وزیر اندونزی اعطا خواهد شد.

در پایتخت جمهوری های متحده اندونزی در جوکجاکارتا نیز جشن مفصلی باین مناسبت برپا خواهد گردید.

سیاست جهان

کمونیستها قصد تصرف کلیه مناطق آسیا را دارند

خطری که در وضع کنونی از طرف کمونیستها متوجه هندوستان و پاکستان وبیرمانی واندونزی است، نظیر تهدید سال ۱۹۴۷ آنها درمورد فرانسه واتریش وایتالیاست

تا بیستم ژانویه انگلستان حکومت پکن را برسمیت نخواهد شناخت

بوین برای شرکت در کنفرانس کلمبو، فردا لندن را ترك خواهد کرد

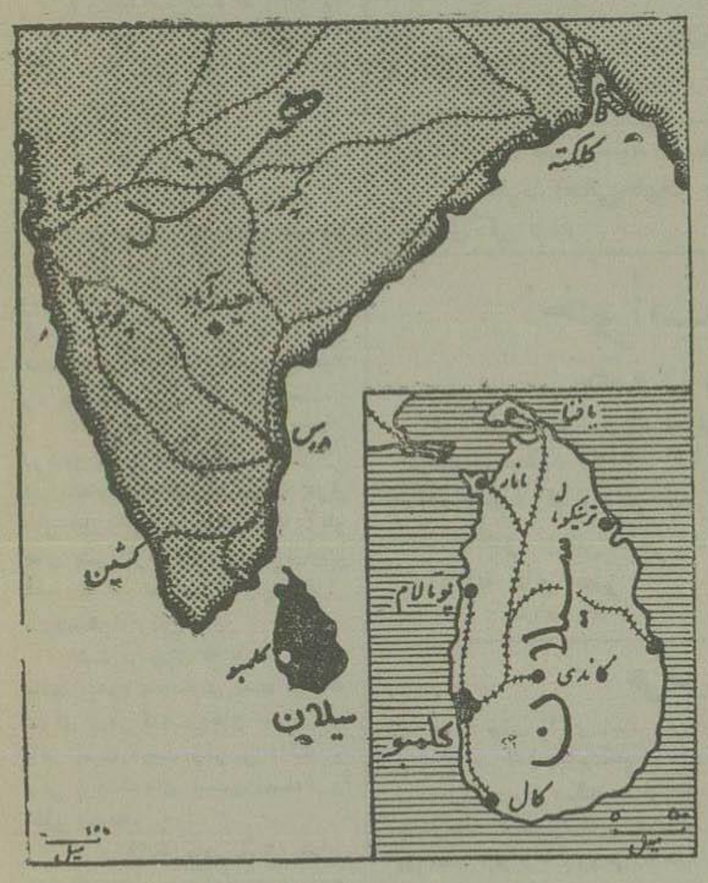

سیلان ومحل کنفرانس نمایندگان دو مینیونها در «کلمبو»

دیروز مخبر خبرگزاری فرانسه درلندن گزارش داد که مستر بوین وزیرخارجه انگلستان، روزسه شنبه فردا بطرف کلمبو پایتخت سیلان حرکت خواهد نمود.

این خبر اطلاعات بیشتری داشت وحکایت ازاین میکرد که مستر بوین ازلندن تارم را بوسیله راه آهن و از آنجا تاسوئز را با هواپیما واز بندراخیر تاکلمبو را با کشتی طی خواهد کرد.

برخلاف شایعات گوناگونی که درباره سرکشی بوین بمناطق اطراف خلیج فارس داده بودند، گزارشات دقیقی که دردست میباشد نشان میدهد که وی بواسطه بیماری و کسالت زیاد نمیتواند فعالیتی ازخود نشان دهد وحتی بطوریکه بروزنامه نگاران اظهار داشته است، اگر بتواند وظایف خودرا در کنفرانس کلمبو بخوبی انجام دهد وبواسطه بیماری کارش ناتمام نماند، فداکاری مهمی کرده است.

در ظرف سه روز گذشته وزیر خارجه انگلستان در منزل بستری بود.

آنچه مسلم میباشد اینست که وی بهر قیمتی است در کنفرانس ده روزه وزیران خارجه کشورهای مشترك‌المنافع در کلمبو شرکت خواهد کرد.

کلمبو مرکز جزیره سیلان است.

سیلان یا سرانديب ازمدت ها قبل با ایران و کشورهای همسایه روابط بازرگانی داشته و صرفنظر از محصول چای آن که مورد توجه است، از نظر نظامی برای نیروی دریائی وهوائی انگلستان دارای اهمیت فوق العاده میباشد.

این جزیره جزء متصرفات انگلستان بود ولی بعد از تشکیل دولتین هندوستان و پاکستان بصورت یك دومینیون کوچك در آمد و مانند هندوستان وپاکستان دولت ملی پیدا کرد «سناناياك» نخست وزیر این کشور سال گذشته در سازمان ملل متحد شرکت کرد.

علت اینکه کنفرانس نمایندگان کشور های مشترك‌المنافع انگلستان روز نهم ژانویه در کلمبو پایتخت سیلان تشکیل میگردد اینست که مسائلی در این کنفرانس مطرح خواهد شد که ارتباط باوضع آسیای جنوب خاوری وهندوستان و بطور کلی منطقه شرقی آسیا دارد.

اهمیت این کنفرانس بقدری است که بیشتر کشورهای دومینیون انگلستان مانند هندوستان وپاکستان از اعزام وزیران خارجه خود باین کنفرانس خودداری کرده و نخست وزیرانشان را اعزام میدارند.

در گذشته نیزهرچندسال یکبار دولت انگلستان برای تشریك مساعی با کشور های مشترك المنافع بعد از جنگ وقبل ازجنگ وهنگام بروز بحران یاحادثه نا گهانی چنین کنفرانسی تشکیل میداد.

در وضع فعلی این کنفرانس برای این تشکیل میشود که روابط ملل عضو امپراطوری انگلیس راباچین کمونیست زوشن ـ کند و در صورت لزوم تصمیمات مهمی برای مبارزه با کمونیسم در آسیای جنوب خاوری

بقیه درصفحه دوازدهم

کمیسر عالی مجمع ملل متحد به لیبی میرود

بنغازی ـ پارس ـ رادیو خاور نزدیك خبر میدهد انتظار میرود که بزودی کمیسر عالی مجمع ملل متحد به لیبی وارد شود.

مشارالیه از مناطق ۳ گانه لیبی دیدن خواهد کرد وسپس بامریکا مراجعت خواهد نمود که کارمندان اداری خود را انتخاب نماید بعدا دوباره بلیبی مراجعت خواهد کرد و مقر دائمی اودرشهر طرابلس خواهد بود.

تا کنون ایتالیا ومصر نمایندگان خودرا در مجلس مستشاری لیبی انتخاب ومعرفی کرده اند و بقیه دولتهای چهار گانه هنوز اقدام برای معرفی نمایندگان خویش ننموده اند

شماره ممتاز دیماه

اطلاعات ماهانه

فردا صبح منتشر میشود

تابلوهای رنگین این شماره که باهفت رنگ چاپ شده ازشاهکار های فن گراورسازی است...

هفده مقاله ـ یك داستان مهیج ـ ده‌ها قطعه کوچك شیرین تاریخچه کامل یکی ازشهرهای مهم ایران...

اطلاعات ماهانه فردا صبح منتشر میشود...

فهرست کامل درصفحه ۵

جشن عید نوئل در پاریس

پاریس - آسوشیتدپرس - برای نخستین بار پس از جنگ ملت فرانسه ومخصوصا مردم پاریس دیروز جشن باشکوهی بمناسبت عید میلاد مسیح بر پا کردند.

عظمت وجلال جشن دیروز بپای جشن‌های سابق وقبل از جنگ فرانسه میرسید هوای پاریس دیروز خیلی سرد و تیره ولی بی برف بود.

امروز مجلس شورایملی فرانسه مشغول بکار شده ومسئله بودجه مطرح خواهد شد.

مذاکرات نخست‌وزیر مصر باوزیر مختار سعودی

رادیو خاور نزدیک - آقای حسین سری پاشا نخست وزیر مصر امروز باوزیرمختار کشورسعودی در قاهره ملاقات نمود پس از این ملاقات نخست‌وزیر مصر بروزنامه نگاران اظهارداشت مذاکرات مادر اطراف وضع جدید سوریه پس از انقلاب اخیر و اتخاذ رویه مشترکی دراینباب بوده‌است.

وقایع اخیرسوریه از نظر روزنامه ابسرور

رادیو خاورنزدیک - روزنامه انگلیسی (ابسرور) درتفسیر انقلابات اخیر درسوریه درشماره امروز خود مینویسداین وقایع نتیجه طبیعی تصادم احساس میهن پرستانه محدود و میل بوحدت عرب واتحاد وسیع ملل عرب بایکدیگر میباشددر خاورمیانه میل باتحاد عرب‌روزبروز توسعه پیدا می کند واکنون دراصل موضوع هیچگونه اختلافی نیست بلکه صحبت ازاین‌است که این اتحاد بچه کیفیت وتحت رهبری چه کسی و برای وصول بچه هدفهائی باید باشد.

سابقه پانزده‌هزارساله‌مصر

مکزیک - موزه نیویورک بتازگی یک سری اشیائی که حاکی از ۱۵ هزار سال سابقه تاریخی مصر میباشد بموزه ملی مکزیک ارسال‌داشته است از طرف دیگر موزه‌ملی مکزیک نیز مجموعه مهمی ازذخایر باستانی خود را بموزه نیویورک فرستاده‌است.

مجموعه اشیاء مصری که ببلغ دومیلیون دلاربیمه شده است از نوع تیر مخصوص که مصریها در ۱۵ هزار سال قبل بکارمیبردند گرفته تا آثار عصر پیش غارها وپیکره مجسمه مومیائی شده که در تابوت رنگین خودقرار داردهمه رادارای باشد.

مهمترین چیزی که دراین‌مجموعه یافت میشود مجسمه‌ای است ازسنگ خارای قرمز که قسمت‌های مختلف آن باهم نسبت عجیب وغریبی داشته و یکی ازملکه‌های بیستمین‌سلسله تب‌را نشان میدهد.

دکتر دانیل‌روبن باستان شناس برجسته ومدیر موزه‌ملی «مکزیک» مامورفراهم کردن این نمایشگاه‌شده است که گشایش آن قبل‌از خاتمه‌سال جاری صورت‌خواهد گرفت.

کابینه‌جدیدسوریه

دمشق (یونایتدپرس) - آقای ناظم‌القدسی لیدر حزب مردم‌سوریه شب گذشته‌کابینه جدید آنکشور را که متعاقب دودتای چهار روز قبل درحال بلاتکلیفی بود تشکیل‌داد.

درکابینهٔ جدیدخود ناظم‌القدسی پست نخست‌وزیری ووزارت امور خارجه‌را بعهده‌دارد.

زلزله شدید درژاپن

رادیو لندن - امروز صبح در نواحی شمال توکیو زلزله بسیار سختی بوقوع‌پیوست ویکی‌دوآبادی مجاور پایتخت براثر زمین لرزه‌ویران شد اهالی دچار وحشت شدید و از منزل‌ها بخیابانها ریختند تازیرآوار خانهائی که یکی پس ازدیگری‌خراب میشدنمانند.

میزان تلفات هنوز معلوم‌نیست

مسافرت وزیر خارجه‌یهود

تل‌اویو - آسوشیتد پرس - موشه شرتوک وزیر خارجه ایسرائل دیروزوارد این شهرشد. وی‌چندین هفته در کشورامریکا بسرمی‌برد.

وی ممکن است فردا باورشلیم مسافرت نماید تا در آنجا گزارش سافرت‌خودرا بسمع‌دولت ایسرائل برساند

مهدی آذر یزدی

چون‌از تاریخ ۳۰ر۹ر۲۸ دیگر در کتابفروشی علمی کار نمیکنند از دوستان معظم‌خود خواهشمند است که‌در تمام‌مناسبات اورابوسیله آدرس جدیدذیل سرافراز فرمایند.

«تهران - خیابان ناصرخسرو - توسط‌مؤسسه‌مطبوعاتی‌امیر کبیر»

آ-۱۵۹۸۴ ۲-۲

شنبه ۱۷ دی

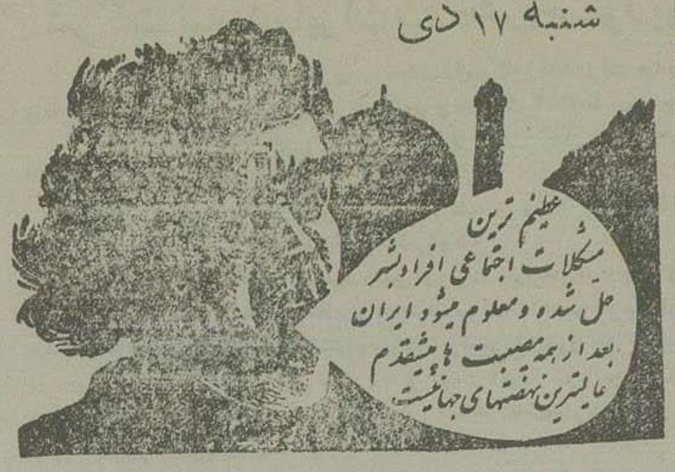

آ-۱۶۱۲۲ ۱-۳

شخصیت

اثر: لوئی آراتون - ترجمه: مسعود برزین

یك کتاب اجتماعی بسیارمفید که بکار بردن دستورات آن شمارا در تمام مراحل زندگانی دارای شخصیت نموده ودیگران را وادار میکند که بشما احترام شایسته قائل شوند این کتاب مانند سایر کتب سودمنداز طرف «کانون معرفت» اول لاله‌زار با چاپ زیبا وپشت جلدرنگین ببهای ۲۰ ریال دردسترس شما قرار گرفته.

آ-۱۶۰۱۴ ۲-۳

بمناسبت ورود اعلیحضرت همایون شاهنشاهی

پرچمهای سه‌رنك را هرمقدار بخواهید بنازلترین قیمت درفروشگاه منسوجات خادم موجوداست.

نشانی خیابان ناصر خسرو پائین شمس العماره

فروشگاه منسوجات خادم

آ-۱۶۱۱۲

قدردانی

چون آقای جلال‌مجدپور رئیس‌فرهنك شمیرانات درافتتاح دبستان هش کلاسه قلهك وایجاد کلاس ٤ دبستان جم وبهبوداوضاع فرهنك شمیرانات زحمات زیادی تحمل نموده‌اند ازمشارالیه تشکروسپاسگذاری میشود

ازطرف اهالی قلهك حاجی عبدالله آشتیانی دهدار

مهدی کی نژاد

آ-۱۶۱۱٤

خواب راحت

چگونه آنرا بدست آوریم

نویسنده: ویلفرید نور تفیلد ترجمان: محمد علی جزایری شماره (۴) از کتابهای روانشناسی عملی بزبان ساده‌ازطرف کتابفروشی سپهر تهران چهارراه مخبرالدوله جنب قنادی نوشین منتشر شد بها: ۲۰ریال تکفروشی همه کتابخانه های معتبر

آ-۱۶۱۵٤ ۱-۲

عرض تشکر

ازجناب آقای احمد شفیق و تیمساران معظم و ذوات محترم که بمناسبت درگذشت نابهنگام مرحوم سیدمحمد نواب صفوی با تشریف فرمائی درمجلس یادبود تسکین خاطر بازماندگان آنمرحوم را فراهم فرموده‌اند بدینوسیله تشکر وامتنان نموده و از این که افتخار و سعادت شرفیابی بواسطه تاثر وتالم روحی حاصل نگردیده امیدعفو را دارد.

بانوی مرحوم نواب‌صفوی

آ-۱۶۱۲۱

ازحضور کلیه بانوان گرامی وآقایان‌خویشان ودوستان محترم که درمجلس ترحیم وشب هفت پدرعزیز و بزرگوارم شادروان مرحوم‌آقای اسکندر حمیدی سواد کوهی ملقب به(آجودان) درمنزل واین بانوبه سرافرازم فرمودند ویاتلگرافی اظهارهمدردی فرمودند بی‌نهایت‌متشکر وسپاسگزارم - ضمنا چنانچه تاخیری دربازدید وزیارت ویاپاسخ‌آن‌روی داده علت بیماری وبستری شدن اینجانب در بیمارستان ارتش بوده بدین وسیله پوزش میطلبد.

آ۱۶۱۳۵

از طرف عموم فامیل - سرگرد سواد کوهی

ازذوات محترمیکه در مجالس ترحیم مرحوم حاجی محمدتقی بالا زاده حضور یافته یااینکه تلگرافا و دنبا ابرازهمدردی وتلفن فرموده‌اند بی‌نهایت سپاسگزاریم چنانچه دراثر تالمات روحی و گرفتاریهای داخلی تاخیردرشرفیابی حاصل‌شود بدینوسیله پوزش میطلبیم

آ۱۶۱۳٤

حاج محمد بالا زاده - یوسف بالا زاده

شب نشینی مجلل

درسالونهای مهمانخانه‌بزرگ‌دربند

شنبه ۳۱ دسامبر ۱۹۴۹ ۱۰ دی‌ماه ۱۳۲۸

بابهترین ارکستر طهران

ومطبوعترین غذا

(خاویار، بولیون جوجه، بول‌اوان، بوقلمون، پلمبیر، میوه)

درخت نوئل

میز های خود را تاروز ۸دی رزرو فرمائید

آ-۱۵۸۸۷ ۳-٤

اعلام مسرت

انتصاب نیمسار حسین مظفری بریاست اداره بنادر شمال موجب خرسندی گردید امید است اهالی محترم گیلان بویژه شهرهای هزبر بندر پهلوی وجود معظم الیه را که از افسران باشهامت و محبوب کشور میباشند مغتنم شمرده و این انتخاب را باحسن نیت تلقی فرمایند.

تهران: مدیر بازرگانی قدس - عیسی هاشمی

آ-۱۶۱۶۸

اگهیهای تسلیت

اظهار تاسف

با کمال تاسف وتاثر مصیبت وارده‌را بخانواده محترم آقای امیر حاج میر آقا وجواد حاج میرآقا و آقای میراسمعیل قائمدان تسلیت عرض نموده سلامتی وبقای فامیل محترم ایشان رااز خداوند مسئلت مینمائیم.

عباس مینائیان - مرتضی مینائیان - مصطفی مینائیان

آ-۱۶۱۰۷

با نهایت تاثر در گذشت شادروان حاج میرعلی اصغر میرآقا را به بازماندگان آنمرحوم مخصوصا آقای امیر میرآقا تسلیت عرض میکنم.

آ-۱۶۱۲۰ سروان اقبال سالاری

با کمال تاسف در گذشت مرحوم حاج میرعلی اصغررا به آقایان حاج میر آقا مستفید. قائمدان. اشتری. سالاری. نصیریان و عموم بازماندگان آن مرحوم تسلیت عرض می نمائیم

آ- ۱۶۱۱۱ جهرمی - فرهنگی

با نهایت تاثر و تاسف در گذشت شادروان حاج میرعلی‌اصغرحاج میرآقا رابه بازماندگان وخاندان معظم آن مرحوم بویژه آقایان امیر و جواد حاج میرآقا و ایوب‌سالاری‌تسلیت‌عرض‌نموده بقای عزت‌وسلامتی آن‌خانواده رااز ایزد متعال‌خواستاریم ناصر قمصری - کوچك صدیقی

آ-۱۶۱۲۸

کارمندان حسابداری کارخانجات شیمیائی ارتش فوت مرحوم حاجی‌میرعلی اصغر حاجی‌میر آقا را بکلیه بازماندگان آنمرحوم خصوصا به‌آقای سالاری ریاست حسابداری کارخانجات تسلیت میدهند

از طرف کارمندان حسابداری کارخانجات‌پارچین

آ-۱۶۱۰۳ سروان افشار

حضرت آقای سالاری رئیس محترم حسابداری کاخانه‌های‌شیمیائی، کارمندان اداره کل حسابداری کارخانه های آرتش که همه دوستان صمیمی شماهستند ازفقدان جناب آقای حاج‌علی‌اصغر سخت متاثر ومراتب تسلیت خودرا بجنابعالی عرضه میدارند.

آ-۱۶۰۹۹ فیروز بیخواب

مصیبت وارده را بخانواده محترم میراشرافی تسلیت میگویم

آ-۱۶۱۳۶ حسن شاکری

بایکدنیا تاثروتاسف مصیبت وارده رابخانواده‌محترم میراشرافی بویژه دوست عزیزم قدسیه خانم‌میراشرافی تسلیت عرض میکنم

آ- ۱۶۱۱۰ بتول خاکپور افشار

بمناسبت در گذشت بانو نزهت‌الملوك میراشرافی عموم کارکنان شرکت جهانسیر مصیبت وارده‌را بجناب آقای شکوه‌السلطان میراشرافی پدر داغدیده و همچنین بجناب آقای سید مهدی میر اشرافی مدیر مبارز روزنامه آتش برادرآن شادروان تسلیت عرض کرده برای عموم بازماندگان عمروعزت وصبرجمیل ازدرگاه خداوند خواستارند.

آ-۱۶۱۱۸ مدیر شرکت جهانسیر - خزری

بدینوسیله جانگداز شادروان بانو نزهت‌الملوك میراشرافی را به پدرداغدیده‌اش جناب آقای شکوه‌السلطان میراشرافی و مخصوصا به برادرآنمرحومه جناب آقای‌سیدمهدی میراشرافی مدیرمحترم‌روزنامه‌ملی آتش‌تسلیت عرض کرده بقای عمر وعزت بازماندگان را از صمیم قلب آرزومندیم.

رئیس اتحادیه مسافربری کل کشور علی‌اکبر رمضانی

مشاورقضائی اتحادیه مسافربری‌کل کشور حسین معبری

آ-۱۶۱۱۹

با کمال تاسف در گذشت شادروان آقای حاج حسین انتظام را بخانواده آنمرحوم بخصوص آقای مهندس علی‌انتظام تسلیت‌عرض مینمایم

آ-۱۶۰۲ منصور کریمی

بانهایت تاثر مصیبت وارده رابخانواده‌محترم‌انتظام‌خصوصا باقای دکتر محمد انتظام تسلیت میگوئیم.

آ-۱۶۱۰٤ خانواده تهرانی

با کمال تاسف در گذشت شادروان آقای حاج حسین انتظام رابه فامیل آنمرحوم مخصوصا باقای مهدی انتظام تسلیت عرض‌میکنم.

آ- ۱۶۱۰۹ منوچهر تقی زاده

فوت مرحوم حاج حسین انتظام را بدوست عزیزمان آقای احمد انتظام تسلیت عرض مینمائیم.

حسن پستا - مجید خطیبی

آ-۱۶۱۵۷

در گذشت آقای شعبان روان را بخانواده جلیل آنمرحوم خصوصا همکار محترم آقای محمدرضا روان کارمند وزارت فرهنك تسلیت گفته بقای عمر و سعادت‌آن فامیل را از خداوند متعال خواهان است

مرتضوی - برازجانی - شعیبی - مهرآئین - راکعی

آ-۱۶۱۲۸ قدسی - مشیری

در گذشت آقای شعبان روان را بدوست عزیزم آقای روان تسلیت میگویم آ- ۱۶۱۳۲ محمدزمان قوانلو

با کمال تاسف در گذشت آقای شعبان روان را بدوست عزیزمان آقای محمدرضای روان تسلیت میگوئیم

احمد زرگرانی - حسین نوبخت - حسینعلی جعفری قاجار - حسین قنبری - مجتبی بدیعی - حسن پرنیان پور - اصغرقنبری - رضا فهیمی - رضا قنبری - هرمز یاسی - حسین مجلسی - ایرج آدرسا - محمود خوش عمل - مهدی قنبری - حسین - شیبانی

آ-۱۶۱۳۳

مصیبت وارده‌را بخانواده محترم آقای‌صانعی تسلیت‌عرض می نمائیم

آ-۱۶۱۵۹ کارمندان‌شرکت‌رنك

درفقدان آقای نصرت‌الله (صدری) اردبیلی بعموم خانواده محترم (صدری) تسلیت عرض می نمایم

آ- ۱۶۱۶٤ الاحقر محسن فیض

در فقدان جوان ناکام نصرت‌الله صدری بادل داغدار بقبله گاهی آقای فضل‌الله صدری پدرآنمرحوم و عموزاده گرامی آقای حسین صدری وسایرفامیل محترم تسلیت عرض می نماید

آ- ۱۶۱۶۳ مهندس رضاصدری

یك اتومبیل بیوك مجانی

مدل ۱۹۴۶ با تمام لوازم

رادیو، بخاری، بادبزن، پروژکتور متحرك و ثابت در جلو وپهلو که شیشه ها وکروك آن بطور خودکار با برق باز و بسته می‌شود بدون هیچگونه عیب بعنوان جائزه بخریداران خوانندیهاداده‌میشود

فردا صبح بهرروزنامه فروشی که‌رسیدید یك‌شماره خوانندیها برای تماشا هم شده است تهیه فرمائید زیراازفرد اکلیه شماره های‌خوانندیها دارای شماره جائزه میباشد وعکس‌اتومبیل مخصوص جائزه نیزبرپشت‌جلد آن‌چاپ‌شده است.

برای اطمینان کامل‌خریداران بطرز قرعه کشی وبرای آنکه عموم علاقمندان در سراسر کشور در یکروز ویکساعت ازنتیجه آن مطلع‌شوند برنده اتومبیل کسی در نظر گرفته شده که‌شماره‌جائزه‌اش باشماره برنده جایزه بزرگ وممتاز دویست وپنجاه هزار ریالی بخت‌آزمائی ملی سری ٤۱ که روز ۳۰ بهمن قرعه کشی‌میشود یکی باشد.

بنابراین ساعت ٤ بعد ازظهر روز۳۰ بهمن هرجا هستید برادیو تهران گوش بدهیدزیرا ممکنست ملت‌و رایگان صاحب یك‌اتومبیل‌سواری شیك بشوید.

آ-۱۶۱٤۱

خانواده‌های والی - احمدحسین‌عدل - مرحوم انصاری - ممتاز رضائیان - سهرابی - عضدی قاجار - شیخ رضائی - ثمربخش

فوت خانم احترام شریعه والی متعلقه مرحوم شیخ جعفر سلطان العلماء تهران خواهر مرحوم سرلشکروالی(سردار همایون)راباستحضار اقوام ودوستان‌میرسانند هزینه مجلس ختم مردانه بنابه وصیت آن‌مرحوم بمصرف خیریه ومستمندان خواهد رسید مجلس ختم زنانه روزچهار شنبه ۷ دیماه ازساعت ۳-٦ بعدازظهر درمنزل سرهنك والی واقع درخیابان شمیران کوچه زرین منعقد میباشد.

آ-۱۶۱۰۲ مشرف‌السلطنه‌والی

این‌مصیبت را بازماندگان آنمرحوم تسلیت میدهیم.

بمناسبت فوت دوشیزه ناکام پوراندخت ناصر فرزند آقای حسین ناصر مجلس‌ختم‌مردانه درروزسه‌شنبه ششم‌دیماه‌از ساعت‌سه‌الی‌پنج بعداز ظهر درمسجد مجد منعقد خواهد بود بواسطه کسالت والده آن‌مرحومه هزینه ختم‌زنانه بمستمندان داده میشود.

خانواده‌های ناصر - سیاح

غلامعلی حاتمی - محمود آجودانی - سرهنك‌سیاوش‌دیهیم

علیقلی حکیم‌نژاد - مهندس‌محمدجوادی پور

آ-۱۶۱۰۱

بیازماندگان آنمرحوم‌این‌مصیبت‌واتسلیت‌میدهیم.

بدین وسیله فوت مادرعزیزخود را باطلاع دوستان وآشنایان‌می‌رساند مجلس‌ختم مردانه آن مرحومه روز ۳شنبه ٦دی ماه وختم زنانه ۵شنبه ۸دی ماه از۲الی ٦ بعدازظهر درمنزل شخصی واقع در چهارراه مختاری‌شاهپور کوچه شارعی کاشی ۳۰خواهد بود.

آ- ۱۶۱۰٦ کبری وکیلی

مجلس ترحیم

نظربفوت مرحومه بانوحاجیه نساءصانعی والده‌آقای احمد صانعی مدیرشرکت‌رنك‌سازی‌ایران‌مجلس ترحیم‌روزسه شنبه‌ششم‌دی ماه(فردا)از ساعت‌ده ظاهردرمسجد مجدمنعقدخواهد بوده مجلس ترحیم‌زنانه در همان روزازصبح تا عصردرمنزل شخصی واقع در خیابان کاخ کوچه هلالی‌کاشی شماره ۸۲ منعقد میباشد.

آ-۱۶۰۹۵ ۲-۲ عنایت‌الله معتمدی

بانهایت تاسف وتاثر در گذشت مرحومه بانو حاجیه نساء صانعی والده خودرا باطلاع دوستان وخویشاوندان میرساند- مجلس‌ترحیم‌مردانه روز سه‌شنبه ششم‌دیماه ازساعت ده‌الی دوازده درمسجد مجد منعقدومجلس ترحیم زنانه درهمان روز ازصبح تاعصر درمنزل شخصی واقع در خیابان کاخ کوچه هلالی‌کاشی شماره ۸۲منعقد خواهد بود

آ-۱۶۱۵۸ احمدصانعی

خانواده های صبا - صدری - سیاح - جلایر - سیف بهزاد - محتشم - زاویه - کریم‌قوانلو - مختارمعصومی

با کمال تاثروتاسف فوت مرحومه سلطان‌آغا صبا متعلقه مرحوم مجاهدالدوله صبا را باطلاع اقوام و آشنایان میرسانند مجلس ترحیم مردانه روزسه شنبه ٦ دی ماه(فردا) ازساعت۲ ونیم تا ٤ونیم بعداز ظهر در مسجد محمودیه وختم زنانه همانروزعصر در منزل‌کاظم صبا واقع درخیابان شاه‌آباد منعقد خواهدبود.

کاظم صبا - حاج عیسی‌صدری - مریم سیاح - ربابه جلایر - فاطمه سیف بهزاد - محتشم - رقیه زاویه - زهرا کریم قوانلو - زهرا مختار معصومی

آ-۱۶۱۲۵

بعموم بازماندگان آن مرحوم این‌مصیبت‌راتسلیت‌میدهیم.

بمناسبت شب هفت در گذشت جوان ناکام شاهزاده یوسف‌سالور کارمندان انحصاردخانیات‌ایران مراتب تسلیت‌خودرا ببازماندگان آنمرحوم بدین‌وسیله ابرازمیدارند. ازطرف کارمندان‌انحصاردخانیات‌ایران محمدعلی قری

آ-۱۶۱۷۲

تسلیت ازطرف افسران کلانتری ۹

بانهایت تاثر فوت‌نابهنگام‌مرحوم شادروان آقای‌میراحمدرجالی‌را ببازماندگان آن مرحوم بویژه سرکار سرهنك رجالی معاونت اداره سر کلانتری تسلیت عرض بقاء وسلامتی بازماندگان آنمرحوم را ازخداوند متعال خواستاریم.

سرگرد میرزائی

آ-۱۶۱۰۸

عرض تسلیت

با کمال تاثر وتاسف فوت دوشیزه پوران ناصر رابخانواده ناصر خصوصا پدرومادروخواهر داغدیده آنمرحومه جناب آقایان‌حسن ناصرواحمد ناصر وغلامرضا ناصر ومصطفی ناصر ومرتضی‌ناصر تسلیت عرض‌و بااظهار همدردی ومشارکت دراین فاجعه الیمه ازاینکه خود در بستر ناخوشی گرفتار وتوانائی‌درتشییع جنازه حاضر ویا درمجلس‌ترحیم شرکت‌جویم پوزش طلبیده دوام وبقای تمام‌فامیل ناصررا از خداوند خواهانم.

آ-۱۶۱۱۳ حسین عظیما

مبارزه روسیه شوروی با یوگواسلاوی تحت‌فرمان تیتو روز بروز شدیدتر میگردد
ورود جرج آلن باین زدوخورد صورت جدیدی میدهد

شورویها و یوگواسلاویها جاسوسهای خود را بیکدیگر تحویل دادند

ژنرال «رانکوویچ» رئیس پلیس یوگواسلاوی شاگرد ژنرال «بریا» ست.

پاریس – یونایتدپرس– روزنامه فرانسوی «انتر» در گزارش مهم خود در باره روابط تیتو ومسکو چنین مینویسد:

محاکمه «سراژوو» یامیخ محاکمه صوفیه را که در طی آن دوستوف معاون سابق نخست وزیر بلغارستان محکوم باعدام شد، میدهد تیتوخود را برای مبارزه نهائی با ژنرالیسیم استالین آماده کرده است و بزودی با او مواجه خواهد شد و موقع آنست که پرده اسرار راعقب بزنیم وبفهمیم آخرین جلسه کمینفرم را که برضد تیتو تشکیل شده بود، حقیقتا چه کسی اداره کرده ورؤسای نیروی دفاعی تیتو چه کسانی هستند و دستگاه پلیس یوگواسلاوی بچه نحو کار میکند و کدام قسمت از کمینفرم تغییر شکل پیدا کرده و به دستور ژنرالیسیم استالین برای شکست دادن تیتو قیام نموده است.

راستش را بخواهید این کشمکش مبارزه «بلبت بورو» یا اداره سیاسی شوروی با مارشال تیتو نیست زیرا در مرکز همین اداره سیاسی کشه عالیترین سازمانهای روسیه شوروی است، عده‌ای طرفدار تیتو هستند منتها ژنرالیسیم استالین که خود را فرمانفرمای مطلق و مستبد قاره آسیا می‌پندارد، حاضر نیست اقتدار و عظمتش مورد بحث قرار گیرد و در نظر او تیتو دشمن شماره یك وی محسوب میشود.

پلیس یوگواسلاوی هم که در مکتب شورویها درس خوانده، هواخواه تیتو است.

یکروز قبل از شروع محاکمه دوستوف درصوفیه دادستان بلغارستان خود نشی کرددرهمانروز نیزعیناهمین واقعه درسراژوو اتفاق افتاد یعنی ولادیمیر نکووف قبل ازینکه بجرم جاسوسی بنفع کرملین محاکمه شود، انتحار نمود.

در واقع از میان رفتن کسانی که موجب اخلال مبارزه بین‌تیتو و اداره سیاسی شوروی شده‌ومیشوندو اهم از اینکه درصوفیه یاشند یا در بلگراد باعث حسن‌جریان این مبارزه میشود.

زیرا از قرار معلوم این دونفر علنا گفته بوده‌اند میان تیتو و بعضی از اعضاء اداره سیاسی شوروی، اینقدر عاهم که مشهور است دشمنی نیست و ایندو مارشال اگرچه نسبت بهم بغض وعداوت دارند ولی بازهم باهم مودبانه رفتار میکنند منتهااین ادب، ادب شوی‌است که عاقبتش شاید وخیم باشد.

اکنون باید بفهمیم سازمانیکه از تیتوحمایت‌ونگهبانی میکندچگونه تشکیل شده‌است؟

این سازمان همان دستگاه‌پلیس سابق یوگوسلاوی است که تغییراسم داده‌وبنام‌اداره امنیت دولتی‌درآمده است.

ولی کارکنان این‌سازمان‌اعضاء همان‌دستگاه هستند.

رئیس این سازمان‌ژنرال‌رانکوویچ است که ۳۶سال دارد و دشمن شماره ۲ ژنرالیسم استالین محسوب میشود و زمانی شاگرد بریا رئیس فعلی پلیس سیاسی شوروی بوده‌است وشاید هم هنوز روابط محرمانه‌ای با اوداشته باشد.

اکنون ۶هزار نفربامراوکار میکنند وهمه‌آنها از کسانی هستند که در طی بیست ماه «مقاومت» صدق و وفای خود را بثبوت رسانیده‌اند. ضمنا باید گفت که تمام اشخاصیکه مورد سوء ظن بودند مخفیانه از صحنه خارج شده‌اند.

این سازمان چهار شعبه دارد اجراء. سیاسی قضائی، مشاوره‌ولی شعبه مشاوره برسه شعبه دیگرتسلط دارد و درحقیقت‌سررشته مبارزه‌تیتو استالین بدست آنست و رئیس آن ناظرومراقب‌جریان‌سیاست‌ضدژنرالیسیم استالین است.

شعبه اجراء مامور رسیدگی بامور ضد جاسوسی‌است شعبه‌سیاسی مامور استنطاق اشخاص مورد سوء ظن‌است و بیهترین طرزی از آنها استنطاق میکند شعبه قضائی هم قانون جزای مقصرین را تدوین مینماید.

عملیات این سازمان تاکنون برای یوگوسلاوی رضایت بخش بوده است.

زیرا از چهارصدو هفتاد هزار نفر عضو حزب کمونیست یوگسلاوی ششصد تن که جاسوسی شورویها بودند وبعداز آزاد شدن آنجا در سازمان امنیت دولت برای‌خودمقامی دست وپا کرده بودند محو شدند.

سیصدنفر دیگرهم با جاسوسان یوگوسلاوی که در روسیه شوروی بزندان افتاده بودند بدرخواست بریارئیس پلیس سیاسی‌شوروی‌معاوضه شدند.

دو هزارتن از افسران هم که مورد سوء ظن بودند ازکاربرکنار گشتند.

خلاصه تمام‌هواخواهان‌ژنرالیسم استالین که در اداره هیئت دولت راه یافته بودند مانند دندان کرم خورده ازجا کنده شده‌اند و اداره مذکور کار دیگری جز مبارزه با فعالیتهای پنهانی ندارد و در اندك وقتی آن فعالیت‌هاراهم خنثی‌خواهد کرد.

عده کسانیکه درخفا و پنهانی بنفع شورویها فعالیت میکنند به دوهزارنفر بالغ میشود و همه آنها در «اردوگاههای اجتماعی» اقامت گزیده‌اند.

عده این اردوگاهها سه تاست که یکی از آنها در شهرلوناواقعست و کسانی که در «سراژوو» بعنوان طرفداری از ژنرالیسیم استالین و مخالفت با تیتومحاکمه شدند در همین اردوگاه دستگیر شده بودند.

در جلسهٔ اخیر کمینفرم که در مجارستان تشکیل‌شد کارنمایندگان فقط این بود که‌دستوراتیرا که برای مبارزه با تیتوصادرشده بود فرا گیرند واجراء کنندکار گردانی کمینفرم که بدستورژنرالیسم‌استالین اعضایش تغییر کرده‌است، تحت امر مولوتف قراردارد زیرا بعقیده‌ژنرالیسیم استالین مولوتف، درمسر کز اداره سیاسی شوروی یگانه کسیست که برای اداره مبارزه با تیتو و مغضوب شدن از هم حقیقت نداشت بعبارت دیگر ژنرالیسیم استالین اوراحقیقا مغضوب نکرده‌بودبلکه میخواست‌او را که از هر حیث طرف اعتماد و اطمینان او است، باین کار مهم بگمارد

دستورات استالین – مولوتف بوسیلهٔ شخص دیگری بنام میکائیل سوستوف که از هواخواهای جدی ژنرالیسیم‌استالین‌است به‌مجریان‌ابلاغ می‌شود.

این شخص در سال ۱۹۴۸ پس از مرگ ایدانوف عضواداره سیاسی شوروی شد ومورد حمایت‌مولوتف‌و مالنکوف قرار گرفت

نکته‌مهم اینست که هیچیك‌ازروسای اداره هیئت دولت یوگواسلاوی،جز رانکوویچ درزمره دشمنان مستقیم ژنرالیسیم‌استالین قلمداد نشده انمو هلت این امر یا اینست که دولت یوگواسلاوی میخواهد بسایر دول بالکان نشاندهد که نیروی پلیسش تمام کسانیرا که درسرزمین‌بالکان با آلمانی ها جنگیده اند دور خودجمع کرده است و یا اینکه‌واقعا ازقدرت بریا که حتی جلوی مولوتف را هم گرفته است‌میترسند.

درهرصورت جنگ‌تن به‌تن‌استالین تیتووارد مرحله جدیدی شده است‌و یکی‌ازآنها باید ازمیدان بدرود

اکنون شك وتردیدی نیست که قائدشوروی‌نسبت به‌مارشال تیتو بغض وعداوت «دوستانه» دارد.

ازطرف دیگر بنظرمیرسد که مارشال تیتومیخواهد به‌مغرب‌زمینی‌ها بگوید که اگر درداخل خاك‌روسیه شوروی حوادثی روی دهد و شخص دیگری بجای ژنرالیسیم استالین حکومت آنجارادردست گیرد آنوقت اومیتواند بکمك طرفدارانی که در مسکودارد رابط بین‌خاور و باختر شود.

باری محاکمه «سامرژاه‌و» و انتخاب ژرژ الن سفیر کبیر سابق امریکا در ایران برای احراز مقام سفارت کبرای‌امریکا درپوگواسلاوی وقایع وحوادث دیگر همه دلالت دارد براینکه مبارزه مارشال تیتو و ژنرالیسیم‌استالین وارد‌مرحله‌جدیدی شده‌است یعنی بصورت تصفیه حساب بین‌تیتو که نخواست بدست‌خود کشورش راباد دهد وژنرالیسیم استالین که بخواهدتسلط وقدرت خودرابراداره دفترسیاسی شوروی که دچار تشتت‌و ورشکستگی شده است دوباره برقرار نماید درآمده است.

رئیس جدید ارتش سوریه

قرار است سامی‌حناوی آزادشود

دمشق–خبرگزاری فرانسه– در محافل سیاسی پایتخت سوریه گفتگو از اقداماتیست که بزودی برای آزادی کلنل‌سامی حناوی‌بیك و اعاده اوضاع بوضع سابق صورت‌خواهد گرفت.

بطوریکه گفته میشود از این ببعد در قانون نظامی تغییری داده خواهد شد که دیگر رئیس ستاد دارای چنین اختیاراتی نباشد که بتواند مجلس‌راتحت‌الشعاع قرارداده و یا کودتا نماید.

سرهنگ عابد ادیب شیشکلی بواسطه جنگهائیکه با یهود کرده مورد توجه فوق‌العاده است‌و احترام مخصوصی بوی‌میگذارند.

این شخص هنگام جنگ فلسطین بادرجه سرهنگی داوطلبانه وارد ارتش نجات‌عرب‌شد وفداکاریهای‌زیادازخودنشان داد.

ریاست ستاد ارتش سوریه اکنون باسرهنگ «انورمحمد» است که مرد متینی بوده‌و بواسطه احتراز از شرکت درکارهای سیاسی‌مورد علاقه تام‌مردم‌میباشد

(بالا) کلنل عابد شیشکلی در لباس ساده جنگجویان ارتش نجات فلسطین هنگامی که با یهودیها جنگ میکرد.

(سمت چپ کلنل) شیشکلی در لباس فرماندهی لشکر اول.

روزنامه انگلیسی «استیتیت» درشماره گذشته ادعا کرده بود که باوجود اینکه بودجه برنامه هفت ساله ازسهام‌شرکت نفت داده میشود، معهذا انگلستان مداخله‌ای در این برنامه ندارد. در این شماره روزنامه «استیتیت» نظرخودرااصلاح کرده‌است ومینویسد:

برنامه هفت‌ساله بامشارکت الکساندرگیپ اجرا میشود

صادرکنندگان انگلیس میتوانند ازفرصتهای جدید استفاده کنند

لندن – روزنامه «استیتیت» مینویسد، درمقاله‌ای که در شماره پنجم نوامبر درمورد برنامه‌هفت‌ساله ایران نوشته بودیم فراموش کرده بودیم این‌نکته‌را خاطرنشان کنیم که بنگاه کارشناسان ماوراء بحارامریکا که دراجرای برنامه هفت ساله با دولت‌امریکا همکاری می‌نماید.

روابط نزدیکی بابنگاه فنی معروف‌انگلیسی «آلکساندرگیپ» داشته و ازاین بنگاه انگلیسی نیز کمك‌می گیرد و گزارش مفصل‌وبزرگی که پایه‌واساس برنامه هفت ساله ایران قرار گرفته است با مشارکت کارشناسان هردوبنگاه تنظیم گردیده است ودرحدودچهل نفر ازکارشناسان انگلیسی بدین‌منظور درایران‌مشغول مطالعه بوده‌اند.

اگر قسمت‌های مختلف‌این گزارش و پیشنهاد اجرا شود قدم مؤثری در راه اصلاح وضع‌اقتصادی ایران‌و بالا بردن سطح زندگی ۱۶ میلیون نفر سکنه این کشور برداشته‌خواهدشد

قسمت مهم وقابل توجه این برنامه را اصلاحات کشاورزی‌تشکیل میدهد.

در ایران تنها ده درصد از اراضی قابل کشاورزی بوده و از آن استفاده میگردد، در حالیکه‌در حدود هشتاد درصداز اهالی‌ایران‌را کشاورزان تشکیل‌میدهند.

درعین حال اصلاحات صنعتی و خطوط ارتباطی این کشور نیزنهایت لزوم را داشته وبرای‌حیات‌اقتصادی کاملا ضروریست.

بدین ترتیب با بکارافتادن برنامه هفت ساله‌دولت ایران‌احتیاج زیادی بکالای وارداتی از خارج خواهدداشت وصادر کنندگان‌انگلستان می‌توانند ازموقعیت استفاده کرده و دراین‌هنگام‌بازارهای بیشتری برای خود درایران بدست‌آورند

انگلستان ازامریکا سپاسگذاری میکند

بیانات‌اعلیحضرت ژرژششم پادشاه‌انگلیس

لندن– خبرگزاری‌فرانسه– اعلیحضرت ژرژششم‌پادشاه‌انگلستان، دیروزبمناسبت عید نوئل پیامی خطاب بملت انگلستان ملل کشورهای امپراتوری انگلستان فرستاد.

این پیام از قصر «ساندرینگهام» باطلاع مردم رسانده شد. پادشاه وخانواده سلطنتی‌مخصوصا برای گذراندن‌ایام‌عید بقصرساندرینگهام آمده‌اند.

پادشاه درنطق خود گفت: من در این موقع نسبت بفداکاری ملت انگلستان ومساعدت دوستانمان امریکائیها، سپاسگذاری خودرا ابراز میدارم.

انگلستان سالهای پرمشقتی را با روی گشاده واراده نیرومند گذرانده وباید تذکر داده‌شود که‌اگر کمك امریکانبود مابموفقیتهای‌اخیر باین‌سرعت نائل نمیشدیم.

پادشاه از ملل کشور های عضو امپراطوری انگلیس درخواست کرد که نهایت سعی و کوشش را بجا آورند تا انگلستان بتواند هرچه زودتر نائل باستقلال‌اقتصادی‌کامل شودوزندگی‌عموم‌بارفاه‌و سعادت توام گردد.

تشکیل کنفرانس اقتصادی کراچی و تاثیر آن درخاور میانه

کراچی – خواجه ناظم‌الدین فرمانروای کل پاکستان‌ضمن نطقی هفته گذشته در لاهور اظهار داشت که‌آینده‌جهان برپایه همکاری ملل قراردارد نه دوری وجدائی آنها

بنا براین دعوتیکه در نوامبراخیر برای‌تشکیل کنفرانس‌بین‌المللی ملل اسلامی در کراچی بعمل آمد یك قدم صحیحی بود که در این‌راه برداشته شد.

فرمانروای کل سپس اضافه نمودتحکیم و توسعه روابط اقتصادی بین کشور های خاور میانه نه تنها منافع دول اسلامی‌رادر بردارد‌بلکه بسیاری از مشکلات‌و نقائص اقتصادی را که اینك دربیانگیرجهان‌شده مرتفع خواهد ساخت.

معظم‌له تصریح نمود که‌دولت‌پاکستان بادعوت خود برای تشکیل این کنفرانس هرگز فکر یاتمایلی برای پیشوائی دول اسلامی نداشته است.

بدبختانه دنیا اکنون بین بسیاری از فرق مختلف سیاسی تقسیم ورشته‌وحدت ویگانگی بواسطه اختلافات‌شدید عقائد سیاسی از هم‌پاره و گسسته شده‌است

هدف پاکستان همانا جلوگیری از تجاوزملل بزرگ برملل کوچك و تامین‌آزادی سیاسی واقتصادی‌برای کشورهای‌ضعیف‌میباشد.

انگلیسها برنامه‌وسیعی طرح کرده‌اندکه سودان را مبدل بزرگترین پایگاه نظامی دنیا میسازد

خرطوم – انگلیسها برنامه وسیعی طرح کرده‌اند که سودان را بزرگترین مرکز نظامی دنیاخواهدساخت.

جزئیات این نقشه هنوز مکتوم است ولی روس آن‌رامی‌توان چنین خلاصه کرد:

۱ – انضمام قسمت شمالی‌اریتره بسودان و واگذاری نصف‌دیگر آن به حبشه که بالنتیجه کشورحبشه را از هرطرف با مستعمرات انگلیس و ممالك زیر نفوذاین‌دولت‌محاصره نماید

۲ – احداث سد های بزرگ برای تهیه آب بمنظور زراعت‌پنبه که کارخانجات انگلستان را از حصول پنبه‌مصر وامریکا مستغنی‌سازد.

۳ – توسعه دادن فرودگاههای‌سودان بطوری که بزرگترین‌مرکز هوائی‌خاورمیانه‌وافریقاشود.

اخیرا در حبشه معادن بسیار مهم آهن و طلا کشف شده که کشف کننده آن ها فقط متخصصین انگلیسی هستند که محرمانه آن حدود را بررسی کرده و اسرارآنرانیز برای‌خود حفظ‌نموده‌اند.

یکی از هدفهای نقشه جدید انگلستان این است که این منابع سرشار معدنی‌را برای‌خود حفظ ودر موقع‌لزوم بهره‌برداری نماید

کنفرانس کامنولث در کلمبو

دهلی‌جدید–اعلامیه‌ایکه‌ازطرف وزارت خارجه هندوستان‌منتشرشده حاکیست که کنفرانس کشور های مشترك‌المنافع بریتانیا راجع بامور خارجی ازتاریخ ۹ ژانویه ۱۹۵۰ در کلمبوآغازخواهدشدوممکنست‌درحدود ۱۰روز بطول انجامد

این کنفرانس بمنظور تبادل نظر بین کشورهای مختلف کامنولت راجع بجنبه های مختلف‌اوضاع بین‌المللی تشکیل میشود.

نماینده هندوستان در این کنفرانس بعهده هیئتی است که باریاست نهرو نخست‌وزیر رادرراس آن قرار دارد.

نخست وزیر اندونزی در هلند

آمستردام–خبرگزاری‌فرانسه– دیروزمحمدحتانخست وزیر اندونزی واردهلندشد تادرمراسم‌جشن‌واگذاری اختیارات بدولت اندونزی درلاهه، شرکت نماید.

این‌مراسم درروز بیست‌و هفتم دسامبر (فردا) دراندونزی‌وهلند برپا خواهدشد.

عزیمت‌بوین

لندن – خبرگزاری فرانسه – روز گذشته درپایتخت انگلستان‌اعلام شده که کسالت وزیرخارجه انگلستان بااینکه مرتفع نشده‌است معهذا وی آماده حرکت به کلمبومیباشد.

قراراست مستررانست بوین‌روز سه‌شنبه فردا بسمت کلمبو حرکت نماید تابتواند در کنفرانس که روز نهم‌ژانویه باحضور نمایندگان کشور های کامن‌ولت درکلمبو پایتخت سیلان تشکیل‌میگردد، شرکت کند.

بوین این‌راه طولانی را درسه قسمت باسه‌وسیله بشرح زیرطی‌خواهد کرد.

ازلندن تارم بوسیله راه‌آهن – ازپایتخت ایتالیا تاسوئز باهواپیما و ازسوئز تاکلمبو بوسیله کشتی.

مراسم صدور فرمان انتقال اختیارات باندونزی

واشنگتن – دیروان کلفتز سفیر هلند در امریکا وزیر امورخارجه امریکا را رسما از تشکیل جمهوری مستقل اندونزی و اتحاد هلند و اندونزی مطلع ساخت.

نامبرده پس از ملاقات باوزیر امورخارجه به‌روزنامه‌نگاران‌اظهار داشت که این اتحاد براصول تساوی حقوق وحاکمیت بین‌دو کشورهلند و اندونزی برقرار شده است.

قراراست انتقال رسمی‌روز سه شنبه طی مراسمی دریکی ازکاخهای سلطنتی لاهه بعمل‌آید.

این‌انتقال بوسیله یك‌فرمان‌بدست ملکه جولیانا صورت خواهد گرفت‌و نخست‌وزیر اندونزی دکتر محمدحتا آنرا دریافت خواهد داشت.

تعریف از ارتش پاکستان

کراچی–فیلدمارشال «اسلیم» رئیس کل ستاد ارتش انگلیس در یك مصاحبه مطبوعاتی نطقی در برابر نمایندگان جراید «دمون‌ولت» درلندن راجع بشرح مسافرت و بازدید اخیر خود از پاکستان‌وهندوستان وسیلان ومالزی و هونك كنك وكانادا ایراد

رئیس ستاد ارتش انگلیس در باره سربازان پاکستان قلت برای توصیف‌وتحسین‌این‌سربازان کافی‌است که گفته شود که‌پست‌تر از نیروهای هیچ کشوری نبوده‌ودرعوض‌ازبسیاری از کشورهاپیشند وروش پاکستانی‌خود راحفظ‌میکنند.

شورویها سواحل بالتیك را محکم میکنند دراین منطقه شبکه های رادار و نیروی دریائی و هوائی نیرومندی موجود است

هامبورك – روزنامه «دی‌اشپیگل» چاپ آلمان غربی مینویسد: روسها دسته دسته ساکنین سواحل بالتیك را ازآنجا کوچ‌میدهند تا بتوانند بدون مزاحم درآن منطقه استحکامات وسیع ایجاد نمایند

شورویها سعی میکنند سواحل بالتیك را مبدل بیك پایگاه خیلی مهم دریائی نمایند بصورتی که حتی نادر روستوك و وارنموند هم قابلیت لنگر اندازی کشتیهای بزرگ سی‌هزار تنی را داشته باشند

شورویها در زمینه تاسیس پایگاههای هوائی و ایجادشبکه های رادار هم سعی فراوان میکنند وبمبهای فشفشه‌ای خیلی قوی دارند که مسافتهای طولانی را بخوبی طی میکنند گفته میشود اکنون قریب دویست زیر دریائی روسی در آبهای بالتیك موجود است ولی آلمانیها باتمام وانائی خود مشغول خرابکاری هستند.

مثلا کشتی لوکس و مجللی‌را که در بندر روستوك ساخته شده بود نتوانستند درعید تولد استالین باب اندازند چون آلمانها ماشین آن را از کار انداخته بودند

ژنرالهای‌ژاپن اعتراف میکنندکه قصد جنك میکروبی داشته‌اند

پاریس–خبرگزاری فرانسه– رادیومسکو شب گذشته اعلام‌داشت که ۱۱ نفر از ۱۲ نفر ژنرالها وافسران ژاپنی که در اسارت‌شورویها هستند وبرای اقدامات خلاف بشریت تحت‌دادرسی‌قرار گرفته‌اند اعتراف نموده‌اند که وسائل بکاربردن میکرب‌را برعلیه نیروهای دول متفق‌فراهم میکرده‌اند وهدفشان ایجاد یك‌جنك وحشتناك میکربی بوده‌است.

در پاریس این تبلیغ چندروزه شورویها برعلیه ژاپنیها بصورت عکس‌العمل دولت شوروی در قبال‌اصرار امریکائیها بآزاد نمودن‌اسرای ژاپنی تلقی‌میگردد.

لغو سانسور مطبوعات در یونان، بواسطه پایان حکومت نظامی

آتن – خبرگزاری فرانسه – کانلوپولس وزیرجنگ یونان‌دیروز اعلام داشت که بمناسبت پایان حکومت نظامی درآتن درپایتخت یونان و نواحی که حکومت نظامی درآنجا لغو شده‌است، دیگر سانسور بموره اجرا گذاشته نخواهد شد وروزنامه‌ها میتوانند کلیه مطالبی را که میل دارند چاپ کنند.

مناطقی که سانسور لغوشده عبارتست از «آتیکه» و«پلوپونز» و جزایر دریای اژه وایونی

ایم بروز انقلاب درهونك كنك

هنك كنك – آسوشیتد پرس – اکنون ارلیای حکومت هنك كنك با احتیاط هر چه تمامتر مراقبت می نمایند تادرشهرانقلاب یابلوای‌عمومی رخ ندهد.

گفته میشود که کار دراز وسائل بعلیه که هواخواه ارتش کمونیست میباشند هر لحظه خود را آماده انقلاب واعتصاب مینمایند.

پاسبانان با دقت هرچه تمامتر عملیات اشخاص را تحت نظر گرفته‌اند

آ–۱۵۹۵۶ –۱–

آ–۱۳۷۱۵ ۱۵–۷

یك دست صندلی تهروپ برای هر فامیلی از واجبات است:
تهران اروم — میدان فردوسی
آ– ۱۳۹۸۷ — ۳۰–۰۱

تازه‌ترین مقالات ازمطبوعات فرانسه
که باپست هوائی بتهران رسیده است

لهستانیها در باره مارشال شوم شوروی چه میگویند؟

این سردار روسی وظیفه دارد «تیتو» های لهستان را قبل از آنکه بتوانند کاری انجام دهند نابود سازد

صورتهائی ازطرف پلیس درکشورهای دست نشانده شوروی تهیه میشود

سفیر لیبر یکی از دول مغرب زمین درورشو در گزارشی که برای دولت متبوع خود فرستاده نوشته است:

لهستانیها برای کسب اطلاعات و اخبار اخیرا روش وروبه ساده‌ای را بکار میبرند باینمعنی که برای پی بردن به حقیقت عکس آنچه را که مقامات رسمی بآنها میگویند صحیح ودرست می‌پندارند بهمین جهت است که اکنون همه آنها معتقدند که به زودی جنگ در میرخواهد شد.

هرروز صبح جراید لهستان متفقا اعلام میدارند که صلح وصفا فقط در سایه حمایت دموکراسیهای ملی محفوظ خواهد ماند وهمین دموکراسیها هم هستند که صلح وصفا را نگاه خواهند داشت زیرا از دیگران نیرومندترند.

ولی نتیجه این نوشته‌ها چیزی جز ازدیاد تشویق و نگرانی مردم نیست زیرا بطوریکه گفته شد لهستانیها عکس آنچه را که مقامات رسمی و دستگاه تبلیغاتی آنها میگویند، حقیقت می‌پندارند.

هنگامی که دولت روسیه شوروی مارشال شمشانین رو کوسوفسکی را که یکی از بهترین سوارکاران بشمار میرود در راس قوای نظامی لهستان منصوب کرد، کسی متعجب نشد زیرا روز سی‌ام ماه اوت (هشتم شهریور) اهالی استکهلم از این انتخاب آگاه بودند و روزنامه دیلی فرانیله هم که در لندن منتشر می‌شود، خبر این انتخاب را دو ماه قبل از وقوع آن انتشار داد.

درهمان تاریخ مارشال «روکوسوفسکی» لهستانی علیه تسلط شورویها بر ۱۴ لشکر لهستانی که تعدادش به ۱۵۸ هزار نفر میرسد و معظمترین ارتشهای دولت دست نشانده روسیه شوروی را تشکیل میدهند اعتراض کرده بود.

اتفاقا نظیر این اعتراض را بلغارستانیها هم نموده بودند و بهمین جهت بود که ژنرال ایوان دینوف بلغارستانی روز سی‌ام ماه اوت (هشتم آبانماه) از کار برکنار و روز چهارم ماه نوامبر (سیزدهم آبانماه) زندانی شد واحتمال میرود که ماوشال رولاز میرسکی لهستانی هم بهمین سرنوشت دچار شود زیرا عقربه ساعت مقدرات درپشت پرده آهنین خیلی سریع حرکت میکند چنانچه ژنرال ایوان دینوف بلغارستانی ده روز قبل از برکنار شدن از کار درمیتینگ معظمی که درصوفیه پایتخت بلغارستان داده شد، درردیف رجال وزمامداران جای گرفته بود.

حقیقت اینستکه شورویها اکنون لهستان را بالتمام دردست گرفته اند و یاغیان وطاغیان را مجازات میکنند مثلا:

درماه سپتامبر (شهریور و مهر) حداقل پانزده نفر از جوانان عضو شبکه‌های مقاومت را محکوم باعدام کرده‌اند.

درماه ژوئیه میزان خساراتیرا که «تبه‌کاران» وارد آورده‌اند رسما بدو میلیارد ودویست وپنجاه میلیون زلوتی (درحدود چهار صد وپنجاه میلیون ریال) برآورد کرده‌اند.

درماه آوریل ومه (فروردین و اردیبهشت) پلیس سیاسی فهرست اسامی کسانیکه موردسوء ظن مقامات دولتی قرار گرفته ومیبایستی درموقع بروز حوادث مهم مثل جنگ تبعید یا زندانی شوند، مفصل‌تر کرده اسامی آنهارا ازچهارصدهزار بیک میلیون ودویست هزار رسانیده است.

ازاینها گذشته اخیرا ژنرالیسیم استالین تلگراف دوستانه ای بیولک رئیس جمهور آلمان شرقی که تحت تسلط شورویهاست مخابره نموده که حس میهن‌پرستی لهستانی‌هارا تحریک کرده است.

همچنین عمل «تصفیه» ایکه اکنون انجام میدهند، بیم و هراس فوق‌العاده زیادی درمیان رجال و زمامداران و همدستان آنها بوجود آورده است.

بنابراین در میان ملتی که بسا این وضع و تحت چنین فشاری بسر میبرد، ظهور شخص یا اشخاصی نظیر تیتو بعید بنظر نمیرسد حتی میتوان گفت که شدت سرایت مرض «پیروی از روش تیتو» کمتر از مرض سرخک نیست ولی شورویها به طرز جلوگیری ازسرایت وشیوع این بیماری آگاهند زیرا امروز علت آنرا دریافته‌اند ومیدانند اگر تیتو زمام ارتش وپلیس خود را شخصا بدست نمیگرفت هرگز نمیتوانست خود را از قید اسارت شورویها خلاص کند. باینجهت مارشال رو کوسوفسکی را بفرماندهی قوای نظامی لهستان بر گزیدند.

معنی این انتخاب، برخلاف آنچه لهستانیها تصور میکنند، این نیست که جنگ بزودی در گیر خواهد شد بلکه اینست که لهستان باین زودیها نمیتواند خودرا اززیر بار دوستی نسبتا خشن وخواهر بزرگتری روسیه شوروی نجات دهد.

ضمنا بایستی گفت نام فرمانده جدید آرتش لهستان هم با معنی است زیرا «روک» درزبان «اسلاو» بمعنی «شوم» است بنابراین کلمه مارشال رو کوسوفسکی را می‌توان «مارشال شوم» معنی کرد.

اتفاقا این مارشال اسم بامسمائی هم دارد زیرا درماه اوت سال ۱۹۴۴ که آلمانیها شورش لهستان را برطرف کردند، فرماندهی سپاهیان شوروی که درجلو پل ویستولا توقف شده بودند، باو بود و بچشم میدید که آلمانیها لشت و نشتار میکنند.

اکنون معلوم نیست آیا این شوی بازی یکبار دیگر کارخود را میکند یا نه؟

باوی روسیه شوروی از ترس اینکه مبادا در لهستان هم شخص سرکشی مثل تیتو دیکتاتور یوگوسلاوی ظاهر شود، مارشال رو کوسوفسکی را بفرماندهی قوای نظامی آنجا بر گزید تا زمام آرتش وپلیس را دردست گیرد ونگذارد لهستان مانند یوگوسلاوی از جرگه دول دست نشانده مسکو خارج شود.

تغییر مکان

تجارتخانه علی حاجی طرخانی نماینده صابون رخت شوئی «جین» مشهد وصابونهای عطری وطبی کیمیاگر بخیابان بوذرجمهری گذر نوروز خان سرای نوساز صحی منتقل شده است.

آ- ۱۵۹۶۲ ۲-۲

افتخار تقدیم یکدستگاه امرسون رادیو بشاهنشاه ایران در مسافرت امریکا نصیب ایران کارخانه شد

امرسون رادیو برق و باطری مخصوص ایران که با برق ضعیف، برق ۱۱۰ و ۲۲۰ کارمیکند رسید

امرسون رادیو سر آمد رادیوهای دنیاست

نمایشگاه امرسون رادیو، خیابان اسلامبول تلفن ۹۳۸۵
از شهرستانها نماینده پذیرفته میشود

آ-۱۵۹۷۷ ۲-۳

دستور زبان فارسی

تألیف

آقایان عبدالعظیم قریب - ملك الشعراء بهار - بدیع‌الزمان فروزانفر - جلال همائی - رشید یاسمی - استادان دانشگاه برای عموم منتشر شد

نمایندگی و پخش علی اکبرعلمی و شرکاء تلفن ۸۷۰۹ - ۸۲۹۳

آ-۱۵۸۵۸ ۲-۲

تاریکی وروشنائی

بقلم آقای دکتر سید فخرالدین شادمان

-۸۹-

محمود هرمان‌را همدوق خود میدید واز صحبتش لذت میبرد وبا خودمیگفت که مصداق لفظ عارف غیراز هرمان وامثال او کسی نیست، خواه دربرلن بدنیاآمده باشند وخواه درنشابور، عارف آنست که‌وسعت نظر وخوبی وفضل وفهم وهنروانصاف وتربیت و گذشت داشته و تعصب و کینه وحسد نداشته باشد وهرمان عارفست وصاحب ذوق و کمال ولی با اینهمه دراروپا کم نظیر نیست یکیست، از چندین هزار جوان دانشمند هنرمند امروز اروپا ولی هرمان میگوید که ایام عظمت اروپا نزدیك بزوالست. اگرچنینست پس‌مملکتی که صد هرمان‌هم ندارد درچه‌حالست.

این خیالات و گفت و شنید های دروبی هم کم کم از میان رفت وشکوه وجلال ورسای که پارك و قصرش مظهر ذوق وهنرودقت‌وعظمت بود ودرختهای مرتب صف کشیده و مجسمه های بزرگان و تصویر های بدیع وآثار نفیس همه درنظرش‌هرچه خوبتر جلوه کرد وپاریس‌وفرانسه‌و یونان وروم وآلمان وانگلیس وسویس ودانمارك وایسلاند وده کوچك وپا لیزه‌دارای موزه و کتابخانه ومریضخانه نزدیك شهر مارسی و موزه لوور وهمرو سقراط وافلاطون ودانته وشکسپیر ونیوتن‌و گوته وچندین میلیون کتاب‌عالی‌وهزاران‌هزار عالم ونویسنده وهنرمند اروپا همه بیادش آمد وهر چند لقته هرمان هم بخاطرش بود که عظمت اروپا نزدیك بزوالست بااینهمه محمود دید که اروپا خوش ذوق وخوش فکرست و عظمت معنوی‌دارد ودختر ظریف قشنك هنرمند دنیاست و حرص وتزویر ودروغ وخودپسندی کاه‌بکاهش را باید بعلم وهنرش بخشید ودریافت که میان آسیائی واروپائی وافریقائی وامریکائی هیچ تفاوت اصلی نیست‌همه بشرند و نرفتار، همه‌محتاجند وامیدوار، همه خودبینند واز هم گریزان وهمه باحرص وطمعی که دارند خوب میدانند که زمین ازهمه‌است‌ومرك برای همه ودراین سفرچندروزه‌عمرهمه‌درحقایق تلخ‌وشیرین‌زندگی‌درعشق وخواهندگی‌درامیدواری وآرزومندی‌درسقوط بچاه‌بی‌پاس‌ودل‌مردگی وعروج بسماوات وجدوشوروزنده‌دلی یکسانند ودراعماق قلب مضطرب نگران خودبهم‌محبت‌دارند و شریك غم وشادی یکدیگرند.

کاهی برگی نیمه‌زرداز‌درختی کهن‌سال جدامیشد ودرهوا لحظه‌ای چندباینطرف وآنطرف میرفت وبرسرمجسمه‌ای ویادرپای‌مجسمه‌ای ویابر چمن می‌افتاد. ناصر وهرمان خاموش بودند وباخود گفت وشنید داشتند ومحمود فکر میکرد و ازخدا میخواست که عظمت معنوی اروپا رازوال نگیرد وامریکا پیشرفت کند وآسیا که برادر بزرگترست بحق خود برسد وآزاد باشد وبشر بداند که برای اوحرص وشهوت وغم‌ودرد‌وکرانی ومصیبت چندان آفریده‌اند که دیگرمحتاج آن‌نباشد که بدست‌خود بر بدبختی خویش بیفزاید.

محمود فکر میکرد ولیکن بتحقیق نمیدانستکه آیا اینکاوها بدست بشرست یابدست خداست.

کاهی برگی نیمه‌زرد ازدرختی کهن‌سال جدا میشد وبی‌اختیار در هوا یاین‌سووآن‌سومیرفت....

فصل بیست وسیم

-۱-

ناصر بانگلیس رفت وهرمان بآلمان و محمودد‌رپاریس‌تنهاماند. تنها ماند درشهری بزرگ وهم باین علت تنهائی در اوبیشتر اثرمیکرد. درپاریس محصل وتاجر وپولدار خیابانگرد ایرانی کم نبود ولی محمود با ایشان چندان سروکار نداشت.

دیدن ولایات کوچك وبزرگ فرانسه و مشاهده اوضاع و احوال مردم ومقایسهٔ زندگی اهل پاریس بازندگی سکنه شهرهای دیگر اورا پخته‌تر و بکار فرانسه و فرانسوی بیناتر کرده بود. با خود میگفت که ما فرنگ شناختن را آسان گرفته ایم. چشم خود را بچه‌وار بعمارات و چیزهای بزرگ دوخته ایم و ازاین نکته غافلیم که‌درتمدن فرنگی، مثل هرتمدن دیگر، عظمت معنوی ده کوچك و شهر بزرگ و نظم و ترتیب فکری معلم دبستان وفیلسوف عالیمقام و جزئیات وکلیات همه را ادراك باید کرد. هم بمراحل ترقی وپیشرفت آشنا باید شد وهم مظاهر کمال را تماشا باید کرد. پاریس کردی که گوشه و کنار فرانسه وکلیسای ده و روزنامه کوچك ولایات وجرائد پراز دروغ و کتب ومجلات علمی وادبی دقیق وبندوگاههای متنوع و خانواده ملاح وفلاح وکاسب و معلم وتاجر و کشیش و قصور اشراف ویا کلیسه های مقلد اشراف و کارگران و بیچارگان عرب و یونانی و ایطالیائی و روسی مقیم فرانسه و تعصب و بی تعصبی و آزاده فکری و موهوم پرستی وجنبه‌های گوناگون زندگی فرانسوی را نه‌دیده و بخوب و بد آنها پی نبرده باشد از این مملکت کشنك و از این ملت قدیم هوشمند غیراز ظواهر چه دیده وچه دانسته است؟

محمود درشهربزرگ پاریس تنها مانده بود. اندوهی آمیخته با هزاراندیشه دل‌آزار اورا گرفت وهرقدر سعی میکرد که ازآن بگریزد گرفتارترمیشد. یك روز میخواست بانگلیس برود روز دیگر بآلمان، بانگلیس بهوای محسن وناصر ودرطلب‌فراغ خاطر وبآلمان برای دیدن وطن هرمان، برای شناختن‌سرزمینی که هرمان دانشمند صاحب‌ذوق‌وهزاران مثل‌اورا میپرورد. گاه ازسربیحوصلگی باخود میگفت که شاید بهتر آن باشد که‌هرچه‌زودترازاروپابروم، بروم بایران بجعفرآباد ودرآن‌جاکار کنم وباری ازدوش مردم بردارم ولیکن چون بخود می‌آمد میدید که هنوز چنانکه باید پخته نیست ورفتنش همان خواهد بود وپشیمان شدنش همان.

درایامی که غم‌واندوه بمحمود حمله آورده بود از مادام پاتن، خواهر مادام لاسال دعوت‌نامه‌ای رسید.

مادام پاتن که در باب احضار ارواح ورابطه باعوالم دیگر و این قبیل موضوعها قصه ومقاله مینوشت‌وتقریبا هفت‌ماه پیش‌ازاین‌دعوت کتابی منتشر کرده بود باسم «بامرك یازندگی» - این کتاب که‌درباب عشق و فکر ومرك وزندگی مضمونهای بدیع ونکته‌های لطیف بسیار داشت هرچه زودتر شهرت یافت وبچندین زبان ترجمه‌شد. ازقضامحمود هم‌آن راخوانده‌و پسندیده بود.

محمود دعوت نامه‌را بادقت مطالعه کرد. کاغذی کرم‌و بسیار دوستانه ومشتاقانه بود چندانکه اورا درفکر فرو برد چرا که از مادام پاتن انتظار نداشت که چنین مکتوبی برای او بفرستد. محمود بدیدن خواهر مادام لاسال، نویسنده کتاب «بامرك یازندگی» رفت و خوشوقت و سرفراز بود که مؤلف کتابی مشهور اینقدر مشتاق دیدن اوست.

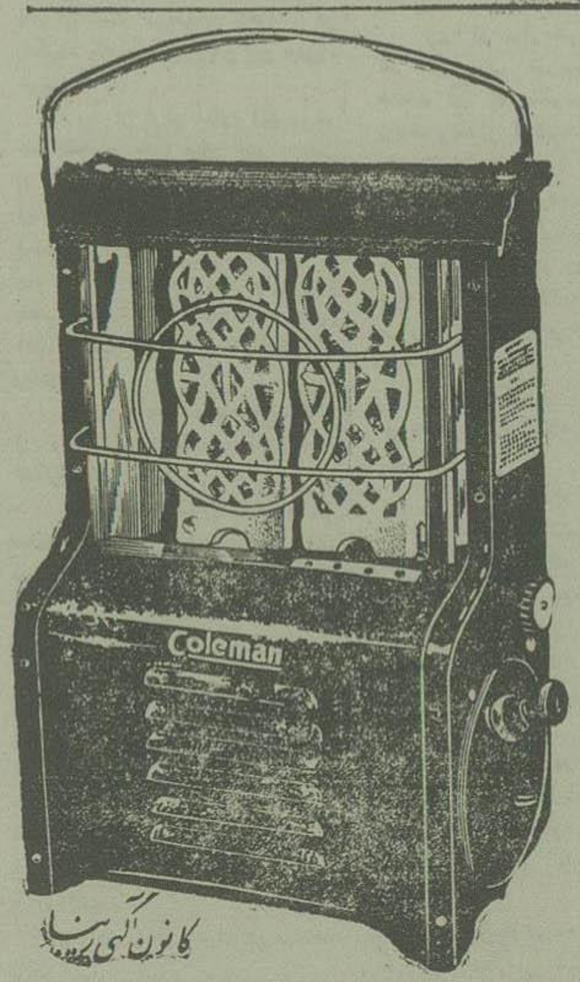

Coleman

دولیتر نفت ۸ ساعت حرارت

با

شیك ترین — پرحرارت ترین

بخاریهای امسال

مراکز فروش:
فروشگاه کیمیا خیابان فردوسی مقابل سفارت انگلیس
مغازه پیرایش - خیابان لاله زار
فروشگاه مسعود - خیابان بوذرجمهری مقابل سرای امید

نماینده انحصاری درایران:

شرکت سهامی بازرگانی آرین

تهران سرای حافظ تلفن ۴۴۳۴ = ۸۴۴۸

آ- ۶۰۸۲ ۱ - ۵

تجارتخانه‌ها - شرکتها

توجه فرمایند

بنا که با کارخانجات خارجه معامله دادوستد دارید لازم است از نظر تشریفاتی که آنها قائل وخیلی بدین‌موضوع اهمیت میدهند کارت تبریك عید کریسمس وسال نورا برای آنها بفرستید وما بهترین کارتهائی که مورد توجه خاص آنها است و هیچوقت از خود دور نمیکنند تهیه نموده ایم.

بتجارتخانه کاشانی چهارراه لاله زار - اسلامبول تلفن ۶۲۲۴

مراجعه فرمائید. آ- ۱۵۰۲۵ ۳-۳

قابل توجه آقایان پزشکان

نئوید اسپطین و نئوید اسپطین سالیسیله

وسیطی سمین که مدتها کمیاب بود وارد و دردسترس عمده فروشها و داروخانه های معتبر کشور میباشد.

آ۱۲۱۰۲ ۱۱-۱۱

کانتا باخضاب فرنسی = Kanta

با دلتی ۱۸ ریال شیشهٔ ۵۰ ریال بنگاه داروئی نیك خیابان ناصر خسرو

آ-۱۵۱۶۳ ۵-۵

خبرهای کشور

دستور اجرای قانون کار بکارخانجات و کارگاهها

چون شورای عالی کار باستناد تبصره ماده ۱ قانون کار مصوب مجلس شورای ملی تصویب نموده است هر کارگاهی که ده نفر کارگر در آنجا مشغول کار باشد کارگاه قانونی شناخته شده و مشمول مقررات قانونی کار خواهد بود وزارت کار طی بخشنامه ای بتمام ادارات کار استانها و شهرستانها دستور داده است که مراتب را در نظر گرفته مراقبت نمایند مقررات قانون کار از قبیل ۸ ساعت کار و ساعات کار اضافی وحدود آن وحداقل دستمزد و غیره در کلیه کارگاههای مشمول این تصمیم اعم از کارخانه ها و معادن و کارگاههائی که کارهای دستی میکنند و کرمایه ها و نظائر آن کاملا بموقع اجراء گذارده شود.

ماخذ تعداد کارگران در تاریخ اتخاذ تصمیم از طرف شورایعالی کار یعنی ۲۳ آذرماه ۱۳۲۸ خواهد بود و بدین ترتیب کارفرمایان نمیتوانند برای فرار از مشمول شدن این تصمیم از تعداد کارگران خود بکاهند

آزمایش افسرانی که بامریکا اعزام خواهند شد

آزمایش افسرانی که از طرف وزارت جنگ بامریکا اعزام خواهند شد بروز در حضور کمیسیونی بعضویت نماینده دانشگاه وسه نفر از افسران ستاد و دو نفر از مستشاران امریکائی بریاست آقای سرتیپ صمدی بعمل آمد. دراین آزمایش ۲۸ نفر افسر از درجات سروان وسرگرد وسرهنگ شرکت داشتند. ابتدا قرار بود که این ده نفر افسر از درجات ستوان دوم تا سروان اعزام شوند ولی بعدا بعلت اینکه اکثر افسران اعزامی از درجات مذکور اعزام شوند خدمات صفی و آموزشی آنها ناقص میماند لذا تصمیم وزارت جنگ در این مورد تغییر نمود وافسران اعزامی از درجات سروان تا سرهنگ اعزام خواهند شد.

درکانون هدایت افکار

روز ۳ شنبه ۶ دی ساعت ۶ بعداز ظهر آقای هادی حائری مدیر کل وزارت فرهنگ درکانون هدایت افکار واقع درخیابان نادری راجع بعرفان چیست ومولوی کیست سخنرانی خواهند نمود وخاتمه دوحلقه فیلم اجتماعی بزبان فارسی در موضوع توجه ببده و حضور قلب پیروان مذاهب مختلفه در کشورهای بزرگ جهان بمعرض نمایش گذاشته میشود ورود برای عموم بانوان و آقایان آزاد است.

مجلس ختم مرحوم مرآت

مجلس ختم مرحوم مرآت وزیر اسبق فرهنگ و سرپرست محصلین ایرانی در امریکا ساعت ۱۰ صبح دیروز درمسجد مجدیه برگزار شد. عده کثیری از رجال وفرهنگیان وسایر طبقات درمجلس ترحیم شرکت داشتند وآقای حکیمی وزیر دربار دستور برچیدن مجلس ختم را دادند.

انتصابات دادگستری

آقای عباس طوطی کارمند علی البدل دادگاه شهرستان کاشان بسمت امانت دادگاه بخش دماوند.

آقای موسی نیک فر رئیس شعبه ۷ دادگاه شهرستان تهران بسمت کارمند قضائی دراداره حقوقی.

آقای سیدعلی مرتضوی لیسانسیه حقوق بسمت دادرس علی البدل دادگاه شهرستان نیشابور.

آقای مهدی ابراهیمی کارمند سابق وزارت دادگستری بسمت دادیار دادسرای شهرستان لاهیجان.

آقای محمدحسین سمیعی لیسانسیه حقوق بسمت دادیار دادسرای کاشان

آقای یدالله امینی لیسانسیه حقوق بسمت دادرس علی البدل دادگاه دهخوارقان.

آقای سید احمد نواب صفوی لیسانسیه حقوق بسمت دادیار دادسرای شهرستان اهواز.

آقای حیدر برادران سید لیسانسیه حقوق بسمت دادیار دادسرای شهرستان رشت.

آقای ناصر مجیدیه قاسمی لیسانسیه حقوق بسمت دادرس علی البدل دادگاه بخش رضائیه.

آقای عماد الاسلامی لیسانسیه حقوق بسمت دادرس علی البدل دادگاه بخش کلیایگان.

صاحبان یک میلیون و پانصد هزار ریال اسکناس در دادگاه بدوی محکوم گردیده اند

چون طبق قانون هریک از مسافرین که بکشور وارد ویا از کشور خارج میگردند نبایستی بیش از یک هزار ریال اسکناس باخود همراه داشته باشند لذا داشتن اسکناس بیش از این مبلغ جرم محسوب نشده و چنانچه دارنده اسکناس قبل از بازرسی مامورین خود اسکناس را تحویل نماید از پرداخت جریمه معاف ودرغیر اینصورت هم عین اسکناس را باید بپردازد وهم جریمه ای معادل دو برابر آن

چندی قبل دو نفر از واردین که برفت وآمد زیاد از مرز عادت داشتند در بندر «خرمشهر» مورد سوء ظن مامورین گمرک واقع میگردند و با آنکه چندین مرتبه از آنها در مورد اسکناس واشیاء دیگر سئوال میگردد جواب منفی شنیده میشود معذالک از زیادی ومنورم بودن لباسهای مسافرین واینکه در هوای گرم تابستان تا این اندازه لباس پوشیده اند بیشتر ظنین شده وبالاخره پس از تفحص زیاد و چندین مرتبه داشتن جیب وبغل آنها متوجه میگردند که در فاصله بین آستر وروپه کت ممکن است چیزی مخفی شده باشد

لباسها شکافته میگردد و در تمام قسمتهای لباس بتدریج اسکناس های درشت بیرون میآید.

بالاخره از آستر لباس این دو نفر رویهم یک میلیون وپانصد هزار ریال اسکناس بدست میآید که طبق قانون بلافاصله ضبط و دارندگان آن برای پرداخت جریمه مورد تعقیب قرار میگیرند.

صاحبان اسکناس برای تحصیل پول از دست رفته بدادگاه آبادان شکایت نموده ودر دادگاه بدوی محکوم میگردند ولی چون ازرای صادره تقاضای استیناف نموده اند موضوع در دادگاه اهواز مورد رسیدگی است. ادعای دولت دراین جریان دریافت جریمه ای برابر دو برابر مبلغ اصلی یعنی ۳ میلیون ریال میباشد اکنون یک میلیون وپانصد هزار ریال اولی در گمرک خرمشهر ضبط گردیده تایس از وصول جریمه بمرکز ارسال گردد.

درانجمن روابط ایران وامریکا

روز چهار شنبه هفتم دیماه ساعت پنج ونیم بعدازظهر برنامهٔ مخصوصی بمنظور ازدیاد روابط دانشجویان جهان در باشگاه ایران و امریکا اجراء میشود. دراین برنامه آقای الن بلیزدل مدیر داخلی «خانه بین المللی» دوشهر برکلی و مشاور دانشجویان خارجی در دانشگاه کالیفرنی راجع به دانشجویان ایرانی در دانشگاه کالیفرنی باختصار بیاناتی خواهند کرد همچنین دو تن محصل ایرانی بنمایندگی دختران وپسران دبیرستان های ایران انتخاب شده اند تا در جامعهٔ دبیرستانها که از طرف مؤسسه روزنامه هرالدتریبیون درنیویورک تشکیل میشود شرکت جویند و نمایندگان مزبور باعضای انجمن معرفی خواهند گردید و درباره ماموریتی که برعهده آنها واگذار میشود از طرف آقای دکتر عبدالحمید زنگنه وزیر فرهنگ و آقای علی پاشا صالح کفیل انجمن و بانو بدرالملوک بامداد منشی هیئت مدیره انجمن تذکراتی دراین جلسه داده خواهد شد.

در پایان جلسه یک حلقه فیلم دانشگاه کالیفرنی بمعرض نمایش گذارده میشود.

رفع سوء ظن

محمد مصطفوی که مورد سوء ظن مامورین فرمانداری نظامی واقع و بازداشت شده بود پرونده اش مورد رسیدگی قرار گرفته و چون رفع سوءظن بعمل آمد ازطرف بازپرس دستور استخلاصش صادر و آزاد شد.

تعیین انجمن اصلی

رضائیه ۳- آقایان شالچی اقبالی بیوک فتحی تسوجی فرمی اعداش احتشام فرهمند تسر کمانیان بسمت عضویت اصلی انتخابات انجمن شهرداری انتخاب شدند.

اهداء چهل دست لباس

آمل - آقای مهدی نوروزادیلی از جوانان نیکوکار وفرهنگ دوست این شهرستان ۴۰ دست روپوش و ۴۰ دست پیراهن به نو آموزان بی بضاعت دبستان شاهدخت اهداء نموده اند.

خبرهای ورزشی ایران

• امسال در مسابقات تنیس دانشگاه درحدود چهل نفر شرکت کردند وپس ازانجام مسابقات آقای مهدی حاجیان ازادبیات وآقای هوشنگ هادیان از حقوق بترتیب نفر اول و دوم شناخته شدند ودرمسابقات دونفری آقایان بنکدار ودهدشتی اول وحاجیان و حاتمی دوم شدند.

• چون فصل اسکی آغاز شده است فدراسیون اسکی کشور درروزهای تعطیل سه کلاس اسکی تحت نظر مربیان ایرانی در محل پیست های اسکی دایر کرده است عموم داوطلبان میتوانند ازساعت ۱۰ تا ۱۲ روزهای تعطیل مجانا از این کلاس استفاده کنند فعلا این کلاس در آبعلی تشکیل میشود.

• باشگاه شکار روزهای شنبه و ۳ شنبه هرهفته از ساعت ۱۶ ونیم تا ساعت هیجده بتمرین تیراندازی خفیف درمحل باشگاه (اداره تربیت بدنی وپیشاهنگی ایران) وازساعت چهارده تاشانزده بتمرین دراستادیوم امجدیه اختصاص داده است.

• قرار است که ساختمان استادیوم زنجان ازمحل عطایای ملوکانه هرچه زودتر شروع شود و اینک تسطیح زمینهای ورزشی این ورزشگاه آغاز شده است

• کشتی تشویقی آزاد وزن سوم باشرکت ۴۰ نفر از کشتی گیران باشگاههای • فولاد • نیرو وراستی • دوچرخه سواران • آتش • نیرو جوان دلیر • تهران • شرق انجام گردید درنتیجه آقای کشکرلو ازفولاد اول آقای افشار ازنیرو وراستی دوم آقای توفیق ازدلیر سوم شدند.

ضمنا کشتی های فرنگی وزن سوم ازروز ۵ شنبه ۸ دیماه درسالن کشتی دارالفنون انجام خواهدشد.

داوطلبین از ساعت ۱۳ تا ۱۴ همان روز برای وزن کشی حاضر شوند

نمایندگان انجمن شهر

کرج - ازصبح جمعه ۲ دی که شروع باخذ آراء گردید اهالی با احساسات بی سابقه ای از انتخاب اعضاء انجمن شهر داری استقبال می نمودند ورای خودرا درصندوقی که دردفتر بخشداری کرج قرار گرفته بود میریختند روزشنبه تاساعت یازده و نیم قرائت آراء بعمل آمد و کلیه آراء قرائت گردید و آقایان زیر حائز اکثریت شدند:

۱- آقای محمود کمالی با ۶۰۷ رای
۲- « حاج محمد زینخانی با ۵۱۲
۳- « عماد الدین شهیدی با ۵۰۰
۴- « اسدالله زرندی ۴۹۴
۵- « حاج حسین کشاورز ۳۶۷
۶- « شمس ۳۲۴
۷- « جواد اویسی ۳۰۴
۸- « میرزاعلی اصغر برویزیان ۲۵۶
۹- « زنوزی ۲۵۳
۱۰- « تقی طلائی ۲۲۷
۱۱- « حاج ولی ۱۵۵
۱۲- « تقی نیک نهاد ۱۲۱

انتخاب اعضای انجمن

همدان - انتخابات انجمن شهرداری بهار ازتوابع همدان پایان یافته واین آقایان بعضویت انجمن شهر انتخاب گردیده اند:

محمد بریده ، غلامحسین محمودی محمدحسن احمدی ، سیدمحمد مصطفوی اسمعیل تعودی ، حسین علی یوسفی.

کمک ایرانیان مقیم پاریس

طبق اطلاعی که ازسفارت کبرای شاهنشاهی ایران درپاریس بشیر و خورشید سرخ رسیده تاکنون مبلغ ۳۹۲۱۵۰ فرانک فرانسه بمناسبت جشن هفته شیروخورشید سرخ ازایرانیان خیر و نوع پرور مقیم پاریس برسم اعانه جمع آوری گردیده است

کمک ایرانیان مقیم بروکسل

ایرانیان مقیم بروکسل نیز اعاناتی باین شرح بجمعیت شیروخورشید سرخ داده اند:

آقای مهدیقلی ۱۰۰۰ ریال آقای شریف کاشانی ۱۰۰۰ ریال آقای بابوری وبرادر ۱۰۰۰ ریال آقای باپازیان ۱۰۰۰ ریال آقای آواکیان ۲۰۰۰ فرانک آقای ها نوپیان ۱۰۰۰ فرانک آقای کوموشچیان ۵۰۰ فرانک آقای شعبان زاده ۵۰۰ فرانک آقای اسپانچیان ۵۰۰ فرانک آقای جبار تقی زاده ۵۰۰ فرانک آقای ساها کیان ۲۱۰ فرانک آقای طهراچی ۲۰۰۰ فرانک آقای حسن کاشانیان ۲۰۰۰ فرانک آقای کنعانیان ۲۰۰ فرانک

توضیح شهرداری درباره زاغه ها

اداره روزنامه اطلاعات

نظر باینکه در آن نامه ملی و پاره ای از جراید پایتخت قرارا در موضوع سکنه زاغه ها و گودالهای جنوب وخطراتی که متوجه آنهاست مطالبی درج شده لازم میدانند اقدام مؤثری که اخیرا از طرف شهرداری شده دراینجا نیز منتشر گردیده و خواهشمند است دستور داده شود مراتب مفصله را در اولین شماره آن نامه ملی چاپ و منتشر نمایند:

چون چند روز قبل در خیابان غار درمجاورت دوهکتار ازین گودالها بعلت وجود زاغه بزرگ وقسمتی که در زیر خیابان وجود داشته و بمرور زمان بی آن سست شده بود فلفتا فرونشستگی عمودی بطول تقریبی یکصد متر پیدا شده در نتیجه چندخانه خراب وچند دستگاه هم درشرف خرابی بوده که برای رهائی سکنه آن ازخطر مرگ ازطرف شهرداری دستور داده شد بوسیله کلانتری محل خانه های مزبور موقتا تخلیه گردد و البته عده زیادی دراین موقع سال بی جا ومنزل خواهند ماند و باید فکر عاجلی برای آنها بشود.

چنانچه درسال گذشته هم بعضی ازساختمان های شهری خراب شده شهرداری باستناد قانون توسعه معابر برای رفع خطر آنها اقدام کرده ولی در مورد این خانه ها که عموما در معرض خطر هستند نمیتوان این عمل را اجرا کرد وهر اقدامی هم جز انتقال ساکنین کلیه این خانه ها بنقطه دیگر مفید نخواهد بود زیرا حتما خانه هائی که در قعر این گودالها یا روی اراضی که زیر آنها خالی و زاغه است ساخته شده در معرض خطر وخرابی است و یکی بعد از دیگری مواجه باخرابی و اتلاف نفوس خواهد شد. تنها راه چاره اینست که مقداری از اراضی در خارج شهر برای سکونت آنها در نظر گرفته وساختمانهای کوچک و ارزان ساخته شود و تمام ساکنین گودالها بآنجا منتقل شوند و پس از انجام عمل انتقال محل گودال ها ازطرف وزارت کشاورزی درختکاری شده بجنگل بزرگ و باصفائی تبدیل یابد

باچنین اقدامی جان عده ای مردم بی گناه ازخطر مرگ محفوظ خواهد ماند

فعلا از طرف شهرداری دستور داده شد مقداری چادر تهیه کنند و در اراضی آن حدود که خطری ندارد چادر هارا برپا کنند که سکنه گودها بچادر ها منتقل شده یا در مساجد ومرا کز دیگر شهر سکونت کنند تا تکلیف آنها بعدا تعیین گردد.

شهرداری تهران

توضیح شهرداری قزوین

حریق انبار نفت وشکر یکساعت ونیم بعد ازظهر اتفاق افتاد ودر ساعت ۳ بعدازظهر شهرداری را آگاه ساختند بلافاصله شخصا اینجانب با مامورین وابسته وماشین آتش نشان شهرداری حضور یافته باجدیت کامل و استفاده ازعملیات ماشین مزبور موفق باطفاء آتش سوزی گردید و جمعیت تماشاچی ناظر عملیات واقدامات بودند بنابراین شهرداری وظیفه خود را انجام داده است.

شهردار قزوین - تیموری

نامه آقای محمد هژیر

آقای محمد هژیر پدر مرحوم هژیر طی نامه ای که باین روزنامه فرستاده اند اینطور مینویسند:

دریکی از جراید خبری منتشر شده بود که توسط یکی از بانکهای خارجه اعلامیه ای بورثه مرحوم هژیر رسیده که آن مرحوم ۳ میلیون و ۸۰ هزار لیره در آن بانک موجود دارند وهمچنین روزنامه دیگری نوشته بود که مرحوم هژیر هنگامی که در بیمارستان ودرحال اغماء بوده اظهار داشته است: «شش میلیون لیره چه میشود»

اینک این جانب که پدر داغدیده آن ناکام و وارث منحصر او هستم مراتب مزبوره را بکلی تکذیب نموده و برای اطلاع عامه عرض میکنم اولا بشهادت تمام کسانی که در آن شب و روز بعنوان عیادت در بیمارستان حضور یافتند آن مرحوم هیچگاه در حال اغماء نبوده وابدا دهان بچنین اظهاراتی نگشوده است وتا نیاز هیچیک از بانکهای داخله و خارجه اعلامیهٔ نه بمن که وارث منحصر قانونی وشرعی او هستم و نه بهیچیک از دیگر بازماندگان که سمت قانونی هم ندارند نرسیده است.

رویهمرفته جای بسی تعجب و تاسف است نسبت بکسیکه یکعمر به درستی وصداقت بمملکت خدمت نموده وبالاخره هم در راه خدمت بمیهن شهید شده و پس از خود نیز مبلغ معتنابهی هم قرض باقی نگذارده است اینگونه مطالب نا روا را اسناد دهند.

در هر حال از طرف اینجانب اختیار داده میشود نه اثر وجوهی از این قبیل هر کس درهریک از بانکها سراغ دارند دریافت نموده و بهر مصرفی که مایل اند اعم از شخصی و عمومی برسانند و بیش از این بر تاثرات این پیرمرد دل شکسته که همه چیز خود را از دست داده است نیفزایند.

محمد هژیر

اخطار از طرف شهرداری تهران

پیرو آگهی ۱۳۸۲ر۱۰۲۶۷ مجددا بکلیه صاحبان ومتصدیان کارگاه های منافی بهداشت ومخل آسایش عمومی ازقبیل کوره های کچ و آجر پزی کارگاه ها. طویله ها. درشکه خانه ها کارخانجات وسایر موسساتی که وجود آنها در داخل شهر موجبات زحمت عمومی را فراهم ساخته وبرطبق تبصره ۳۰ ازماده ۲ قانون بودجه سال ۱۳۲۸ باید در ظرف شهریور ماه از شهر وحومه خارج شوند برای آخرین مرتبه اخطار میشود که مدت ششماه مهلت قانونی آنها در تاریخ ۲۳ دیماه ۱۳۲۸ خاتمه پیدا خواهد نمود و شهرداری تهران بموجب وظیفه ای که قانونا بعهده دارد ازروز ۲۴ دی ماه ۱۳۲۸ موظف به تعطیل این قبیل موسسات خواهد بود.

شهردار تهران

فهرست مندرجات

اطلاعات ماهانه

شاگرد جدید ۲
وصف امریکا بقلم یکنفر ایرانی: (از آقای عباس اقبال استاد دانشگاه) ۶
«آتش» (شعر از آقای رهی معیری) ۹
بازهم نوته: (بقلم آقای دکتر هوشیار استاد دانشگاه) ۱۰
بحث اتمی ۱۳
تاریخچه شهر قزوین (از آقای رضا امینی) ۱۵
تادیر نشده است ..! ۱۹
نامهٔ سر گشاده بشوهران جوان ۲۰
اسرار قتل اتابک (از آقای عبدالحسین نوائی) ۲۳
باشگاه افسران ایران (رپورتاژ مصور) زن ایرانی ۲۷
در گذشته وحال (از آقای حمید نیلاوری) ۳۵
چند نامه حقیقی بنمایندگان مجلس ۴۲
این زن در جستجوی ... ۴۳
بز بدیها یا شیطان پرستان (از آقای اسدالله اشتری) ۴۴
نقابهای ماه ۵۰
حوادث ماه (از آقای نجفقلی بسیان) ۵۱
داستان ماه - راهی که باز نشت ندارد: ۵۳

تابلوهای رنگی

روی جلد - یک تابلو تاریخی بیاد کارمسافرت شاهنشاه بآمریکا: (نقاشی از آقای کریم مقصودی)
پشت جلد - یکزن امریکائی (نقاشی از آقای کریم مقصودی)
هدیهٔ ماه - قسمت پنجم از رباعیات مصور عمرخیام: (نقاشی از آقای ا دیبر تجویدی)
روی جلد وپشت جلد وعمرخیام از ساخته های حبیب الله زابیح خواه است.

اطلاعات هوائی بدوزبان

سرویس هوائی روزنامه اطلاعات اخیرا یکقدم دیگر بسوی تکمیل و توسعه اطلاعات هوائی برداشته است - روزنامه اطلاعات هوائی چند روزاست که روی کاغذ مخصوص در دو صفحه بزبان فارسی وانگلیسی چاپ وبوسیله هواپیما هرهفته بممالک خارجی ارسال میگردد - اولیاء دانش آموزان که فرزندانشان در خارجه تحصیل میکنند همچنین شرکتها ومؤسساتی که در خارجه شعبه دارند وبزبان انگلیسی مکاتبه دارند ازاین فرصت استفاده نمایند واین روزنامه را برای آنان آبونه شوند. -۱-

کامفوکالسمین Camphocalcemine
داروی جدیدی است که درامراض پتوموئی و کریپ های مزمن معجزه مینماید
نماینده رسمی - خیابان بوذرجمهری سرای رازی شماره (۴۰)
عامل فروش داروئی جلالی خیابان ناصر خسرو
آ-۱۵۷۷۷ ۳-۵

برونشیت برونشیت برونشیت
برونکوکالسین BRONCHOCALCINE یگانه داروی معجزآسا جهت مبتلایان بسینه درد های تازه و کهنه میباشد. نماینده رسمی بازرگانی مهر خیابان بوذرجمهری شماره (۴۰) - عامل فروش داروئی جلالی خیابان ناصر خسرو
آ-۱۵۷۷۶ ۳-۵

تلمبه برقی منزل
شرکت سهامی تهران اروپ میدان فردوسی
آ-۱۰۴۱۳ ۲۵-۳۰

ارزان شد
آ-۱۵۴۹۳ ۴-۵

ملین مؤثر وبی ضرر
قرص پورگویدس اوانس
Purgoids
آ-۱۵۴۶۹ ۵-۶

مولد برق
موتورهای مولد برق کوچک مخصوص منازلیکه برق ندارند وارد شد- تاتمام شده مراجعه نمائید.
شرکت سهامی تهران اروپ میدان فردوسی
آ-۱۵۶۴۵ ۴-۵

دکتر پریور
در مطب شخصی خود واقع درخیابان فردوسی کوچه بانک فقط از ۳-۶ بعد از ظهر از کودکان پذیرائی میکند.
آ-۱۵۹۴۵ ۲-۲

شیر منیزی اسکویب
MILK OF MAGNESIA
مسهلی مطبوعتر • گواراتر • ارزانتر • مفیدتر ولی ضررتر ازشیر منیزی اسکویب نخواهید یافت- برای سلامتی خود واطفال عزیزتان همواره از
شیر منیزی اسکویب
که درکلیه داروخانه های معتبر موجوداست استفاده فرمائید.
اسکویب نامی است مورد اطمینان
نماینده انحصاری شرکت سهامی فیروز خیابان سعدی تلفن ۴۳۶۷
آ-۱۵۳۷۷ ۴-۶

زیباترین کارد و چنگال نقره سوئدی
از بهترین فولاد سوئد رقم نقره ای و
رقم زنگ نزن سرویسهای کامل رسید
شرکت تجارتی بهروز - خیابان نادری
مقابل گرمابه نادری
آ-۱۵۶۲۳ ۴-۴

ایران و ایرانیان

تقلم مستر بنجامین نخستین سفیر آمریکا در ایران

ترجمه و اقتباس مهندس گردبچه

-۲-

ناصر الدین شاه و خانوادهٔ سلطنتی ایران

سلطنت بر ایران و قرار گرفتن بر تخت سلطنتی کشوری که جمشید آنرا تاسیس کرده و روزگاری سیروس و داریوش و زمانی سلاطینی چون شاه عباس کبیر بر آن تکیه زده اند بسیار نادر الوقوع و قابل توجه است، بخصوص اگر شخص شاه مانند اسلاف خود مرد با نفوذی بوده و از آنها کمتر نباشد.

ناصر الدین شاه، شاه فعلی ایران در سال ۱۸۴۸ بود که بر تخت سلطنت ایران نشست و در دوران نسبتا طولانی سلطنت خود قدرت زیادی نشان داده و ثابت کرد که اقدامات مهمی برای ترقی کشور خود می خواهد بنماید.

ناصر الدین شاه چهارمین شاه سلسله قاجاریه است که مؤسس آن در تقریبا صد سال قبل آغا محمد شاه قاجار بود.

آغا محمد خان مردی بسیار دلیر و شجاع بود و توانست سه تن از رقیبان بزرگ خود را که یکی از آنها لطفعلی خان (شیردل) بود مغلوب کرده و بتاج و تخت ایران برسد. آغا محمد خان بر اثر مصائبی که در دوره جوانی خود دیده بود بی رحم ترین سلاطین ایران بشمار میرفت چنانکه پس از فتح و تصرف شهر کرمان دستور داد تا هزارها نفر از اهالی کرمان را که در مقابل او مقاومت کرده بودند کور نمایند. نسبت بی رحمی و شقاوت را به ناصر الدین شاه هم میدهند ولی وی تا کنون مرتکب چنین عملیاتی نشده است.

آغا محمد خان با شجاعت و تهور زیادی که داشت از تحریکات و دست اندازی های دولت روسیه بخاک ایران جلوگیری کرد و اگر اکنون زنده بود احتمال میرفت که جلوی تحریکات خائنانه روسها را بگیرد ولی پس از او از نو، آن دولت اقدامات خود را در ایران از سر گرفت.

در دوران سلطنت ناصر الدین شاه وقایع ناگوار و قابل تاسفی رویداده است که خود او بیش از همه از این وقایع متاثر است. در آغاز سلطنتش بود که میرزا تقی خان صدر اعظم خود را که در عین حال شوهر خواهرش هم بود از کار بر کنار کرده و از تهران تبعید نمود. میرزا تقی خان مرد بسیار باهوش و کفایتی بود و میخواست ملوک الطوائفی را که سالها بود در ایران حکمفرما بود از بین ببرد ولی حسودان و مخالفین میرزا تقی خان شاه جوان را برعلیه او برانگیختند و بالاخره او را وادار کردند تا آن مرد بزرگ را در حمام فین کاشان بقتل برساند. بعدها ناصر الدین شاه متوجه خبط و اشتباه بزرگی که با کشتن میرزا تقی خان کرده بود شد و طوری که گفته میشود پس از این واقعه، دیگر ناصر الدین شاه وزراء و رجال خود را در مرتکب خبط و خطائی هم شده و با دولت های خارجی و از جمله روسیه تماس میگرفتند سخت مجازات میکرد و می ترسید که با مجازات آنها مرتکب اشتباه مهم دیگری نظیر قتل میرزا تقی خان شود.

در حکومت مطلقه ایران چیزیکه موجب حفظ نظم و امنیت و اجرای قوانین میشود بیم و امید است، بیم از مجازات شدید و هولناک شاه و امید به لطف و توجه او. در حقیقت کلیه خونریزیها و شدت عمل هائی که در مشرق زمین می شود برای حفظ این سیاست بیم و امید است و مخصوص بیم از مجازات شاه اگر در مشرق زمین نباشد اصلا کارها پیشرفتی ندارد و حال آنکه در کشورهای آزاد و دموکراسی وضع چنین نیست.

آخرین واقعه مهمی که در طی آن ناصر الدین شاه قدرت و هیبت سلطنت خود را نشان داد کمی قبل از مسافرت وی باروپا روی داد و شرح آن از اینقرار بود:

روزی ناصر الدین شاه با کالسکه خود بقصد زیارت حضرت عبدالعظیم از قصر سلطنتی خارج گردید

در آنهنگام بر اثر سوء نیت و تحریکاتی روساء صندوق قشون مدت چندماه بود که سربازان ساخلوی تهران جیره و مواجب خود را دریافت نکرده و وضع رقت آور و بدی پیدا نموده بودند این سربازان که فوق العاده از بی پولی در فشار بودند تصمیم گرفتند از این فرصت استفاده کرده و عرض خود را بشاه برسانند و بدین منظور جمعی از آنها عریضه ای نوشته و سر راه شاه ایستادند وقتی کالسکه شاه رسید یکمرتبه از اطراف بدور کالسکه هجوم آوردند تا عریضه خود را بشاه بدهند.

در این موقع عده ای از رؤسای سربازان که حقوق آنها را حیف و میل کرده و نداده بودند از ترس آنکه شاه پس از گرفتن این عریضه از قضیه مطلع شده و آنها را مجازات کند یکمرتبه شلوغ کرده و با آن سربازان بنزاع پرداختند و ضمن این نزاع از دور چند سنگ به کالسکه شاه پرتاب نمودند.

ناصر الدین شاه که بکلی از اصل موضوع بدون اطلاع بود و در آن هنگام باسوء قصدهائی که از طرف جماعت بابیه باو میشد خیلی از این قبیل وقایع وحشت داشت تصور کرد که این سربازان قصد کشتن او را داشته اند و میخواسته اند وی را سنگباران کنند.

بهمین جهت بدون اینکه توجهی باین موضوع کرده باشد که سنگ را چه کسانی بطرف کالسکه او انداخته اند فورا فرمان داد که آن سربازان را دستگیر کرده و خودش از آنجا بسرعت با کالسکه بقصر سلطنتی باز گشت و پس از رسیدن بقصر فرمان داد که آن سربازانی را که خیال میکرد از جماعت بابیه هستند بحضورش بیاورند.

واقعه دلخراش و خونینی را که پس از آن رویداد کسی که شخصا آن را بچشم خود دیده بود برای من حکایت کرد. آن شخص در آن موقع بوزارت خارجه که داخل محله ارک بود رفته بود و هنگامی که میخواست از آن جا باز گردد مشاهده کرده بود که تمام خیابان ارک را فراشان سلطنتی اشغال کرده اند و مانع از عبور هستند وی بناچار بالای پله های وزارت خارجه ایستاده و مشغول تماشا گردید ناصر الدین شاه در حالی که فوق العاده عصبانی و غضبناک بود جلوی قصر سلطنتی و در خیابان ارک قدم زده و دست بسبیل های خود میکشید، چند دقیقه ای نگذشت که ۱۲ نفر سربازانی را که میخواستند عریضه خود را تقدیم شاه کنند فراشان بحضور شاه آوردند آن بیچارگان رنگ بصورت نداشته و چون مرده بودند، شاه نگاه غضب آلودی بسرتاپای آنها انداخته و بدون آنکه تحقیقات و سؤالی کند بطرف فراشباشی فریاد زد این ها را بکشید و کمی بعد عده زیادی میرغضب بر سر آنها ریخته و هر ۱۲ نفر را روی زمین و جلوی پای شاه سر بریدند.

کتابخانه اطلاعات

فن بچه داری

چگونه میتوان فرزند سالم و خوب داشت

معرف یک کتاب خوب خود کتاب است و ما در اینجا بی مناسبت نمیدانیم که کتاب فن بچه داری را بوسیله خود کتاب معرفی کنیم.

نویسنده این کتاب آقای دکتر فضل الله صدیق متخصص بیماری های کودکان و استاد دانشکده پزشکی تهران میباشند که در مقدمه کتاب فن بچه داری مینویسند:

این کتاب نتیجه مطالعه کتاب های مختلفی است که دانشمندان در خصوص تربیت جسمی و روحی کودکان نوشته اند و تجربیات شخصی بر آن افزوده شده و با در نظر گرفتن مقتضیات کشورمان تهیه و تنظیم گردیده است و سعی شده مطالب علمی بزبان ساده نوشته شود و امید است هم میهنان عزیز مخصوصا مادران محترم با مطالعه و بکار بردن مطالب آن بتوانند فرزندانی تقدیم جامعه نمایند که بحال کشور و دنیا مفید باشد

نویسنده کتاب پس از ذکر این مقدمه اشاره بپدر و مادر که مسئول سلامتی و تربیت فرزندان خود هستند نموده و مینویسد:

هر گونه خطائی در زندگانی نتیجه نادانی و بی اطلاعی است.

یکی از علل عمده بوجود آوردن فرزندان نا مطلوب هم بی اطلاعی پدران و مخصوصا مادران از اصول پرورش کودکان است.

علم پرورش کودکان روش تربیت جسمی و روحی آنان را میآموزد.

همانگونه که یک باغبان برای عمل آوردن گلهای قشنگ و رنگارنگ باید تجربه طولانی داشته و برموز کار خود آشنا باشد مادران هم برای داشتن فرزندان نیرومند و درستکار و با ایمان باید اصول پرورش کودکان را بدانند.

یکنفر میتواند موجب خوشی و سعادت خانواده و کشورش و دنیا بشود آن یک نفر ممکن است فرزند شما باشد

یک فرزند خوب میتواند مایه سعادت خود و خانواده و کشورش و حتی دنیا بشود. تاریخ نظایر آنرا زیاد نشان داده است.

پاستور، ادیسون، کوری نمونه این افراد است.

اگر بیشتر افراد یک ملت را اشخاص ناسالم و نادرست و وظیفه نشناس تشکیل دهند آن ملت روی خوشی نخواهد دید.

هرچه هست بدست افراد یک ملت تهیه میشود.

یک مملکت اگر از حیث داشتن معادن زیاد و زمینهای حاصلخیز و آب فراوان و هواهای گوناگون غنی باشد ولی افراد سالم و درستکار و وظیفه شناس نداشته باشد نمیتواند از این نعم بهره مند گردد.

کشور ما دارای انواع و اقسام آب و هوا میباشد که در آن تقریبا همه گونه محصولی بدست میاید در این مملکت معادن زیاد و گوناگون در زیر خاک نهفته است. ما زمینهای حاصلخیز فراوان داریم.

در این سرزمین افراد باهوش و با استعداد فراوان هستند که اگر تربیت شوند میتوانند خدمات گرانبهائی بکشور و دنیا بنمایند.

با این احوال مردمان این مملکت در رفاه نیستند و بیشتر آنان در فقر و فلاکت بسر میبرند و تقریبا از تمام مزایای بشری محروم هستند.

آقای دکتر صدیق پس از ذکر یک مقدمه مفصل دیگری در این باره سخن را باصل موضوع کشانده و در دو کتاب آنچه دانستنش برای مادران و پدران لازم است شرح میدهند.

ما فرات و استفاده از این کتاب را بعموم خوانندگان عزیز خود مخصوصا پدران و مادرانی که مایل به دانستن فن و رموز بچه داری هستند توصیه میکنیم و توفیق آقای دکتر فضل الله صدیق را در انجام خدمات بیشتری خواهانیم

چرولک صورت خانمها

با یکمرتبه مراجعه لبنگاه

لاز برای همیشه برطرف می شود

لاله زار مقابل باشگاه ارتش

آدمی خورشید

آ-۱۵۶۱۵ ۵-۳

MURPHY

مرفی رادیو

۸ موج

۵ لامپ

MURPHY

مؤسسه ستاره

وارد شد

خیابان اسلامبول ارانوس

آ-۱۶۰۶۶

PARIS

SHAMPOOING PIERLIN

آژانس تبلیغاتی شهرت

موی سر را با شامپوان پیرلن نگاهداری کنید

شامپوان پیرلن: از ریزش مو، شوره سر جلوگیری نموده و به براقی و درخشندگی آن صد چندان میافزاید

فروش عمده فرح دل ناصر خسرو- جزئی تمام داروخانه ها و خرازی فروشهای معتبر آژانس تبلیغاتی شهرت

آ-۱۵۹۷۱

سه قطره ایسانس بی ناگا در نصف لیوان آب دهان شما را تا ۱۲ ساعت معطر نگاه میدارد.

از داروخانه ها ابتیاع فرمائید

BINACA

نماینده انحصاری در ایران دکتر عبدالله رضائی ناصر

جسر و سرای روشن

آ-۲۷۲۲ ۱۰-۸

THE VITAL DAILY FOOD

SEVEN SEAS

نیروی حیاتی در این خوراک است

هفت دریا خوراک نیرو بخشی است که مقدار زیادی چربی و ویتامین دارد. این خوراک بشما نیروی حیاتی می بخشد.

در بطریهای ۶ و ۸ و ۱۶ اونس و همچنین در کپسولهای اوله محتوی ۲۵ عدد نماینده فروش در تهران ح. فرخدل. خیابان ناصرخسرو

آ-۱۶۰۶۵ -۱-

WMF

مقدار محدودی کارد و چنگال «و-ام-اف» آلمانی نو در صد نفره که بدوستان وعده داده بودیم وارد شد

نشانی- فروشگاه گیتا خیابان فردوسی مقابل سفارت انگلیس

تلفن ۹۰۳۷

آ-۱۴۹۱۲ ۶-۱

Laboratoires SAUTER S. A.

GENÈVE - SUISSE

INTOSAN

Granulé et Tablettes

Parenol Charbon actif, kaolin colloïdal, hydroxyde d'aluminium colloïdal

گرانول و تابلت انتوزان

موارد استعمال:

از دیاد ترشی معده، نفخ شکم، قرحه و اولسر امعاء، التهاب مخاط معده و امعاء، عفونتهای معده و امعاء، مسمومیتهای غذائی مختلفه اختلالات هاضمه مخصوصین در اسهالهای تابستانی، قولنج امعائی شکم درد و اسهال خونی مفید است.

بسته بندی: گرانول- در قوطیهای ۱۰۰ گرمی

تابلت- در جعبه های ۶۰ عددی

نماینده پخش: محمدعلی رضائی ناصرخسرو سرای روشن

آ-۱۵۷۵۳ ۵-۳

از مطبوعات انگلیس

درلندن این اسباب بازیها را برای اطفال ساخته اند

این دارواز حریق جلوگیری مینماید

بزرگترین هواپیمای مسافربری جدید

تحقیقات وبررسی هائیکه اینك توسط گروه تحقیق علمی اداره آتش نشانی انگلستان بعمل می آید شامل مطالعه وبررسی درباره شروع و توسعه وخاموش کردن آتش، سوزی و نجات دادن اشیاء از آتش هم ازلحاظ قابلیت اشتعال و هم ازلحاظ خواص آتش نشانی میباشد.

یکی ازجالبترین موضوعاتی که اکنون گروه مزبور مشغول بررسی آنست موضوع حفاظت دستگاههای انبارمایعات سوختنی بوسیله یك ماده فرارجلوگیری کننده ازآتش میباشد. این ماده بخاری در بالای سوخت مایع ایجاد میکند که مانع ازاحتراق مایع سوختنی در اثر حرارت ناگهانی می گردد ولی تنها وقتی این مایع تماما تبخیر گردید امکان دارد که انفجار صورت بگیرد.

شکی نیست که دیگر آن ایامی که آبرا بعنوان خاموش کننده آتش بکار میبردند بسر رسیده است بخصوص که در بعضی موارد خود آب ممکن است که باعث افزایش وشدت آتش سوزی گردد.

دراثر مخلوط نمودن این ماده جدید باآب محلولی بدست می آید که بتواند آتش سوزیهائیرا که آب نمیتواند از آن جلوگیری کند خاموش سازد.

میزان رسانیدن آن بآتش نیز قابل اهمیت می باشد چنانچه آزمایشات اخیر نشان داده است که آب را بهر مقدار نمیتوان برای اطفاء حریق رساند درصورتیکه درمورد مواد خاموش کننده آتش چنین نیست.

اینك درتوسعه و ایجاد طریقه جدیدی برای دستگاه پاشیدن آب موفقیتی حاصل گشته است ویکدستگاهی طرح وساخته شده که قطرات آب را بیك اندازه ویکشکل میاشد ولی اندازه ومیزان پرتاب آن ممکن است متفاوت باشد.

این دستگاهها بیشتر در مورد آتش سوزی مواد نفتی بکار خواهد رفت.

همچنین طرق رضایتبخشی برای پارچه های نسوز واشیاء کوچك چوبی که درصحنه کشتی ها بکار میرود پیدا نموده اند.

محققین وبررسی کنندگان نیروی دریائی انگلستان باآغشتن منسوجات بامحلول «ا کسیدانتیموان» بایکنوع پارافین کلرد ارها «پولوئیل کلرو بد پلاستید» نتایج مطلوبی در ایجاد پارچه های نسوز بدست آورده اند. اشیاء چوبی را نیز برای آنکه چوب نسوز کنند آنرا درمحلول کرم ۳۰-۲۰ درصد فسفات اوره در الکلهای صنعتی متیل دار برای مدت یکساعت فرو میبرند. آنگاه محلول را برداشته وشیئی چوبی را میگذارند تا خشك شود.

دربعضی موارد که نمیتوان شیئی را داخل محلول کرد یك نوع قلم موئی های مخصوصی میتوان بکار برد. آزمایشات وسیعی که در آزمایشگاه نیروی دریائی انگلیس بعمل آمده خوبی و کیفیات این ماده را که بتمام دنیا پخش گردیده میرساند.

اسباب بازی بامزه

اکنون از کارخانه های اسباب بازی انگلستان یك سلسله اسبابهای جدیدی بیرون میآید که بیش ازپیش باعث سرگرمی و خوشحالی اطفال خواهد گردید.

مثلا یکنوع حلزونی ساخته اند که میتواند شخص را که در حدود ۲۰ سنك وزن داشته باشد حرکت دهد و اطفال جوان رابخوبی سوار کرده راه میبرد.

در این اسباب بازی هیچ نوع اهرم یا رکابی که بتوان بدان اتکاء کرد وجود ندارد بلکه بچه هاپای خود را روی آن گذارده و حلزون خود بخود میرود ومیآید خلاصه این اسباب بازی که توسط شرکت سپیل درآکسفورد ساخته شده محسناتی دارد زیرا نه فقط روی زمین راه میرود. بلکه میجهد ومیپرد ومیغرد وطوری درست شده که به کف اطاق خسارتی نمیزند.

شرکت برادران لاینز که بزرگترین کارخانه اسباب بازی سازی دنیا محسوب میگردد یك نوع اتومبیل های کوچکی ساخته است که تمام جزئیات آن شبیه باتومبیل های معمولی است و حتی میتواند مسافت زیادی را طی نماید.

همچنین اتومبیل های مسابقه ای هنگام راه رفتن صدای حقیقی ماشین را میدهد ویك ماشین پلیس که هنگامیکه آن را روی زمین بگذارند راه میرود و بمحض آنکه آن را از زمین بلند کنند فورا میایستد.

یك نوع اتومبیل دیگری است که هنگام راه رفتن یك نوای موزیك قشنگی را میزند.

نوع دیگر آن چون آن را روی میزی قراردهند فقط درحدود محیط میز حرکت میکند و هنگامی که بلبه میز میرسد مسیر خود را تغییر میدهد.

و همچنین یك نوع آن دارای چهار دنده و دستگاه کامل دیفرانسیل (یا جعبه دنده) میباشد.

از جمله اسباب بازیهائیکه درست کرده اند یك قضیه کوچکی است که دارای جاده های پرپیچ وخم و یك اتومبیل که سه توه الکتریسته حرکت میکند و دو نفر بچه کوچك که یکی از آن ها بدون خطر ازخیابان ها عبور میکند درحالیکه دیگری مرده است و تامل میکند و بزمین میخورد.

این دستگاه اخیرا در نمایشگاه مجسم اسباب بازی انگلیس نشان داده شد.

دراین قصبه اتومبیل و بچه ها توسط دستگاه مخصوصی هدایت میشوند واصلا این دستگاه و اطوری درست کرده اند که می توان آن را تاوجسم وجور کرد وحمل نمود وچون ازلحاظ تعلیم وتربیت اطفال بسیار نافع است خریداران امریکائی می توانند بامالیات های سبك گمرکی وارد نمایند.

یك اسباب بازی جالب توجه دیگر یك بمب کارتاوال است که بمحض آنکه فیوز مخصوصی را روشن کنند منفجر میشود ویکعده اسباب بازی روی زمین پخش میکند

مثلا یك شوفر مست که بااتومبیل باینطرف وآنطرف میرود ویکعده عروسکهای مکش مرگ من که ناخنهای آن هالاك زده شده وحتی عده ای هم ماتیك برلب دارند ویك بچه عروسك که راه میرود ومادرخود را صدا میکند میگوید ماما.

سرعت حمل و نقل هوائی انگلستان

یکی از داستان نویسان درچند سال پیش باآب وتاب مخصوصی نوشته بود که چطور کارکنان هواپیما های مسافری انگلیسی چای صبح خود را درانگلیس ونهار خود را درامریکا و باز چای عصرانه خویش را درلندن صرف میکنند.

ولی انتقاد کنندگان نویسنده راتمسخر نموده واورا خیالباف تلقی نمودند.

اکنون بامشاهده هواپیما کامت انگلیسی که با۳۶ نفرمسافر درعرض ۶ر۵ ساعت ازلندن بکاستل بنیتو در تریپولیتانیا درافریقا شمالی رفته و مراجعت میکند تمام آن خواب و خیالها صورت حقیقت بخود گرفته است.

اولین هواپیمای مسافری ازنوع جت فقط بوزن ۱۲ نفرمسافر راهرارتفاعی بیش از ۳۵۰۰۰ پا میتوانست تامسافت ۳۰۰۰ میل پروازدهد، درصورتیکه این هواپیمای «کامت» بآسانی میتواند ۳۶ نفر مسافر راحمل نماید.

این پروازها بمنظور آزمایش مصرف سوخت و چیزهای دیگری برای سرویس مسافربری طرح گردیده بود وبا آن انگلستان امیدوار است که درعرض چندسال آینده بتواند قسمت اعظم مسافرتهای هوائی رادر دست گیرد.

هواپیمای مزبور قبل ازپرواز بافریقا یك گردش ۲۰۰۰ میلی برفراز اروپا نمود وبقدری این پروازسهل بود که عینا صورت یك گردش روز های تعطیل درهوای صاف وآفتاب را داشت.

سرعت هواپیمای کامت درضمن مسافرت بافریقا از (مسافرتی که بعنوان اولین پرواز بوسیله هواپیمای جت بین دوقاره محسوب میشود)

تقریبا درحدود ۵۰۰ میل در ساعت بودولی هنگامیکه از تونس بمارسل میرفت سرعت آن بیش از ۵۰۰ میل درساعت بود

هواپیمای کامت هنگامی که از لندن پرواز کرد مخزن بنزین آن کاملا پر بود

درافریقا ۱۲۰۰ گالن بنزین در مخزن آن ریخته شده ولی در موقع برگشت کمتر ازنصف سوخت خودرا صرف کرده بود چنانچه هنگامیکه فرودآمد هنوز ۱۲۰۰ گالون دیگر سوخت در آن باقی مانده بود.

لذا میتوان گفت که هواپیمای کامت میتواند مسافرتهای طولانی تری را بدون تجدید سوخت انجام دهد و آزمایشات آینده میدان حقیقی پرواز سریعترین هواپیمای مسافری دنیارا معلوم خواهدداشت.

هواپیمای کامت دارای دستگاه جدید سوخت «زیربالی» میباشد بدینمعنی که سوخت هواپیما بامیزان دقیقه ای ۱۵۰ گالون توسط لوله ای درزیر هریك ازبالهای هواپیما داخل مخزنهای آن میگردد.

این طریقه نه فقط باعث تسریع در انجام تجدید سوخت میباشد بلکه احتمال خطرخرابی هواپیمارا که در اثرتجدید سوخت از بالای بالهای هواپیما ایجادمیگردد مرتفع میسازد.

مشتریان محترم مغازه رکسی

پارچه های آخرین مدل سویس که طبق درخواست بزرگترین خیاطان پاریس بافته شده بمقدار کمی رسید. برای لباسهای عروس، شب، مهمانی، از پارچه های وارده استفاده نمائید.

مغازه رکسی شاه رضا کاشی ۷۵۸

آ-۱۵۹۱۸ ۴-۴

OPTALIDON SANDOZ

اپتالیدن ساندوز - مارك اطمینان

بهترین مسکن برای رفع سرماخوردگی وعوارض آن دریپ و آنژین درد دندان وسایردردهای شماست

آ-۱۵۴۳۰ ۳-۱۰

تبریك کریس مس وژانویه

بامینیاتورهای ایرانی واشعار حکیم عمرخیام فارسی و انگلیسی

تجارتخانه حسن کاشانی - خیابان نادری - چهارراه قوام السلطنه

آ-۱۵۴۴۹ ۵-۵

چینی گلسرخی آلمانی

فروشنده انحصاری در ایران

آهنگر چهارراه کالج تلفن ۸۶۵۹

آ۱۲۸۵۳ ۱۲-۱۵

ته دانسان

هر جمعه

۵ ونیم الی ۷ ونیم عصر

ارکستر - ساموس - باند

سالن هتل فردوسی

خیابان فردوسی

آ-۱۴۷۳۶ ۹-۱۰

بتصدیق بزرگترین اطباء دنیا

ویتامینهای کارخانه معظم «روش» ROCHE سویس بهترین وموثرترین انواع ویتامینهای عالم است.

آ-۱۴۷۳۷ ۷-۱۰

بهترین عامل وجاهت

یعنی شیر زیبائی را ازبنگاه داروئی شرق خیابان ناصر خسرو باساز منصور با نازلترین بها ابتیاع فرمائید. (ب.ت.آ)

آ-۱۵۸۳۶ ۲-۲

بیمارستان چهرازی

درمانگاه مخصوص معتادین بتریاك والکل دائروهمه روزه صبح و عصر معتادین میتوانند مراجعه نموده تحت درمان قرار بگیرند.

جنب پمپ بنزین شاهرضا خیابان سهیل زیرنهر کرج تلفن ۴۱۶۰

آ-۱۵۸۳۰ ۲-۳

Wyeth

قابل توجه آقایان اطباء محترم و مدیران محترم دارو خانه ها

(پنیسیلین ۹۶ ساعته)

(LENTOPEN WYETH)

عالیترین وکاملترین پنیسیلین روغنی ۳۰۰،۰۰۰ واحدی ساخت کارخانه معظم WYETH امریکا که داروهای آن معروفیت جهانی دارد جدیدا وارد گردیده.

Lentopen Wyeth

با پنیسیلین ۹۶ ساعته

دارای سرنك مخصوص فلزی میباشد و احتیاجی باستریل نخواهدداشت وباهرپنیسیلین یك سوزن استریل همراه است

(LENTOPEN WYETH)

در تمام ایران برای رفاه حال بیماران ۵۰ ریال بفروش میرسد

نماینده انحصاری شرکت سهامی خسروشاهی محدود - نیویورك

Khosrovshahi co Inc,

23, Park Place NEW YORK 7. N. Y

نماینده رسمی در ایران - محمود انصاری تهران سرای لاله زار کاشی ۴۳ مراکز عمده فروشی - دارو خانه همایون امیریه چهارراه مختاری تلفن ۶۷۹۰

ناصریه عمده فروشی نیك - ناصریه پاساژ رضائی دکتر جلالی

از کلیه شهرستانها نماینده می پذیرم

آ-۱۵۴۰۵ ۴-۵

آ-۱۵۱۱۴ ۵-۵

پزشکان محترم کشور ملاحظه فرمایند

بهای یك جعبه آمپول ۶ عددی ویتامین B1 صد میلیگرمی CC ۲ ساخت کارخانه دکتر گروسمان سوئیس، از ۶۴ ریال به ۵۷ ریال تقلیل یافته است متمنی است درموقع تجویز نام دکتر گروسمان را درنسخه ذکر فرمائید.

آ-۱۵۷۰۹ ۲-۳

دروازه های ایران قفل است

من از آرارات تا ترکمن صحرا را دیدن کردم

از: ابوالحسن احتشامی

- ۳۱ -

یك سری هم بشهر مرزی آستارا بزنیم

بطوریکه در چند شماره قبل متذکر شدم هنگام غروب نگارنده و همراهان باتفاق سرهنگ۲ دانیال بیژن مرزبان و فرمانده پادگان آستارا بشهر مهم و حساس مرزی آستارا رسیدیم.

من شهر آستارا را بخوبی میشناختم زیرا قبل از این سفر دو مرتبه دیگر باین شهر مسافرت کرده و در بحرانی ترین و حساس ترین دقایق تاریخی باین شهر قدم نهاده بودم.

در آذر ۱۳۲۵ پس از آنکه ارتش دلیر ایران از قزوین عازم زنجان و سپس روانه تبریز گردید، دموکراتهای پرمدعی شهرهای آذربایجان را یکی پس از دیگری تخلیه نموده و بطرف ارس عقب نشینی کردند.

و پس از آنکه پیشه وری و غلام یحیی با کامیونهای مالامال از اشیاء و اثاثه مسروقه از پل جلفا بآنطرف ارس گریختند عده زیادی از دموکرات ها و فدائیان دروغی منطقه اردبیل و نمین از ترس انتقام مردم میهن پرست و شاه دوست آذربایجان و عشایر دلیر و سلحشور شاهسون، چون نمیتوانستند از دشت مغان و ارتفاعات مرزی نمین بآنطرف بگریزند تا لنگر راه آستارا را در پیش گرفتند در نتیجه عده زیادی از سران فرقه دموکرات منطقه اردبیل و نمین وارد آستارا شدند تا از پل آستارا گذشته و بآنطرف نهر پناه ببرند. در این هنگام سرتیپ مقبلی فرمانده تیپ مستقل گیلان نیز ماموریت یافت که از طریق بندر پهلوی و راه کناره بآستارا حمله کرده و این شهر را از دست دژخیمان غلام یحیی رهائی بخشد.

نگارنده کمی بعد از تصرف آستارا بدست سربازان جانباز ایران وارد این شهر شدم و شاهد و ناظر دلخراش ترین و فجیع ترین صحنه های قتل و غارت و ظلم و کین دموکرات ها را قرار گرفتم و در همان تاریخ در حالی بر روی خاکستر خانه ها و دکاکینی که بدست فدائیان غلام یحیی هنگام فرار بآن طرف مرز طعمه آتش گردیده و عده زیادی از زن و مرد بی خانمان شده بود نداشك تاثر میبارید، مشاهدات و مصاحبات خود را تحت عنوان «فجایع آستارا» در روزنامه اطلاعات منتشر ساختم و از قتل و غارت فجیعی که عمال پیشه وری و دژخیمان غلام یحیی در این شهر مرزی انجام داده و همچنین از تعداد زنان و مردانی که بزور بآنطرف سرحد با خود برده بودند بتفصیل سخن راندم و مخصوصا از فداکاری و جانبازی رؤسای عشایر طالش یعنی سالار رشید و ضرغام و خانواده ساسانی و قتل دسته جمعی سیزده تن از زن و مرد و کودك این خانسدان اصیل میهن پرست بدست دموکرات های خدا نشناس، در حوالی آستارا داستانهای شگفتی باطلاع هموطنان عزیز رسانیدم و اینك درصدد تکرار آن مطالب نیستم و میخواهم نقص شرح مشاهداتم در سفر اخیر بپردازم لازم و انصاف نباید بنداشت که شهر آستارا و یا بتعبیر دیگر بندر آذربایجان یکی از نقاط مستعد و قابل استفاده سواحل بحر خزر بشمار میرود و از چه پس از واقعه آذر ۱۳۲۴ و استقرار سلطه و نفوذ دموکرات ها در این منطقه و اقدامات دامنه داری که به منظور ویران کردن این بندر مهم بعمل آوردند و همچنین قتل و غارت و چپاول و تاراجی که قبل از تخلیه انجام دادند، تمام بر طبق یك نقشه دقیق و برای نیل بیك هدف شوم و خطرناك

عبارت از نابود شدن آستارای ایران بود عملی گردید، ولی خوشبختانه مردم میهن پرست این منطقه علی رغم این اقدامات خائنانه براندازانه بانقلبی آکنده از عشق شاه و میهن آماده هر گونه فداکاری و جانبازی بوده و هنوز هم فرزندان مرحوم ضرغام و سالار رشید و سایر سران عشایر دلیر طوالش اسلحه بدست گرفته و همدوش سربازان بنگاهبانی مرزهای ایران اشتغال دارند و با آنکه دموکراتها هنگام گریختن بآن طرف مرز تا توانستند از زن و مرد و کودك این منطقه با خود باسارت بردند و در نتیجه خانواده های بیشماری را ماتمزده و داغدار ساختند.

امروز اهالی این شهر تحت تعلیمات فرمانده پادگان و سران عشایر در مقابل هر تجاوز و هر تبلیغ سوء آماده مقاومت و مبارزه میباشند.

ما آن شب را پس از آن ده ساعتی را در عمارت مجلل و باشکوه مرزبانی که از بهترین قصور منطقه آستارا و والش بشمار رفته و متعلق به آقای نوراللهی یکی از فرزندان رشید این شهر میباشد باستراحت پرداختیم باتفاق آقای سروان حساسیان که فرماندهی قسمتی از نیروهای مرزی را بعهده دارد بتماشای شهر رفتیم.

آستارا مانند همیشه شسته و رفته بود و سنبلهای کوهی با آهنك نسیم در آغوش چمن افتاده و با عطر افشانیها راز خود را از پرده بیرون میافکندند.

ماه بی ریا برروی گل و ریحان سیم می پاشید و باسخاوت و دست و دل بازی هرچه تمامتر صحرا و دریا را غرق در زیب و زیور میساخت.

نسیم مطبوع و دلکشی که از دل دریا بیرون می جست و از آغوش این سبزه بآغوش آن سبزه و از دامان این گل بدامان آن گل میگرفت چنان مارا غرق لذت و خوشی ساخته بود که عنان بدست دل داده و هر بصحرا نهاده بودیم.

مست، مست این نشاء روحانی بدریا نزدیك میشدیم تا از دیدن امواج نوه پیکر که بروی هم می غلطید و کرانه دریا را پر میساخت، لذت را کاملتر سازیم و از هشقبازی دریا و ماه و از بهم آمیختن سیم و سیماب دل و جان را صفا بخشیم.

در کنار دریا سبزه و گل خودرو در زیر پای ما سری سائیده و نسیم، زلف مارا بازی میگرفت، که غریو مردانه ای مارا بخود آورد و برق سرنیزه ای لذت جمال ماه را از دل ما بستد.

سرباز خشمگینی که با قدمهای تند بطرف ما میدوید با فرمان ایست مارا بر جای خود میخکوب ساخت و بخدا اگر قدمی فراتر می نهادیم برزمین نقش می بستیم.

سرباز مرزبان با لهجه گیلکی خود پیوسته از ما بازخواست مینمود و چون ترك خشمگین که بطعمه خود مینگرد مارا با نگاه غضب آلود تهدید میکرد.

سرانجام چون سروان حساسیان پاس خود را نشان داد و سرباز مرزی اطمینان حاصل کرد که ما بیگانه نیستیم دست از سر ما برداشت و از آن نظر که مجددا گرفتار سربازان و نگهبانان مرزی نشویم بما توصیه کرد که بکنار دریا و دروازه مرزی نزدیك نشده و بداخل شهر برویم.

ما نیز پیشنهاد ویرا پذیرفته و بطرف اداره مرزبانی روان شدیم و هنوز چند قدم از آن نقطه دور نشده بودیم که دیدیم سربازان مرزی ما برها کردن موشك پرداخته و از طرف دیگر مرزبانان شوروی نیز بتیراندازی شدید مشغول شدند و چون از سروان حساسیان سبب پرسیدم پاسخ داد که سربازان مرزی ما وظیفه دارند بمحض آنکه در مقابل خود نقطه مجهول و یا منظره مشکوکی دیدند بارها کردن موشك دیده بانی نمایند و مرزداران شوروی نیز غالبا شب ها با نور پرداخته و بارها اتفاق میافتد که از شامگاه تا بامداد با توپ و مسلسل و خمپاره بتیراندازی می پردازند و خیال میکنند با این عمل می توانند روحیه اهالی آستارا را متزلزل سازند و حال آنکه عملا ثابت شده که گذشته از آن که این مانورهای بچگانه باندازه خردلی در روحیه قوی مرز نشینان رشید ایران اثر ندارد، بیشتر موجب تحریك و تهییج اهالی گردیده و روح میهن پرستی را در آنان تقویت کرده است.

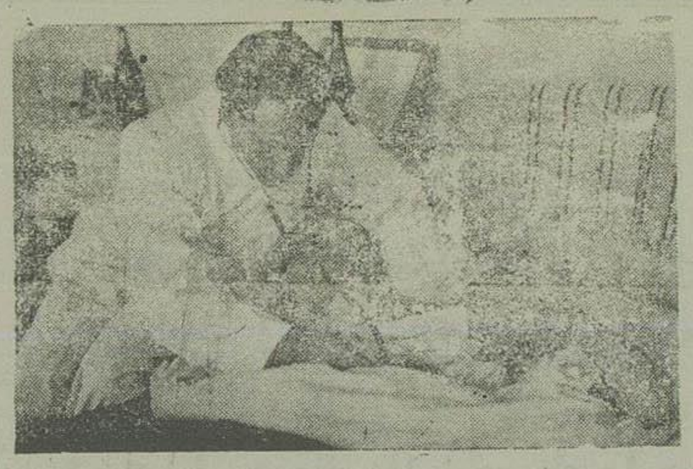

آقای دکتر راه نر افسر وظیفه درحال معاینه سربازان بیمار پادگان آستارا

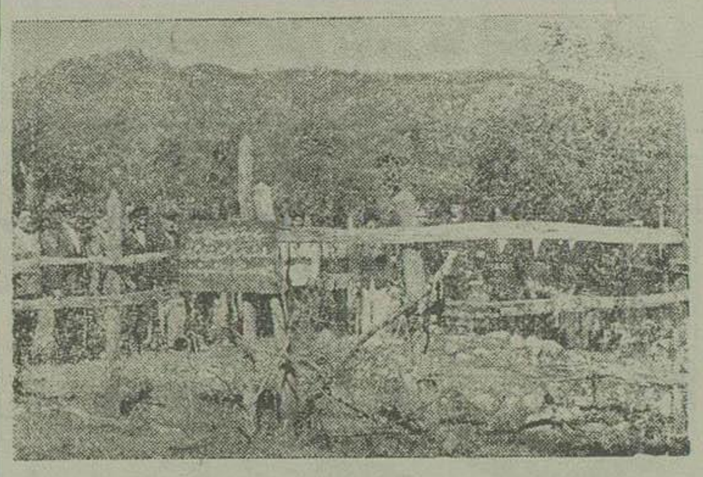

سیزده تن از افراد و عشایر طالش که درغائله دموکراتها شربت شهادت نوشیده اند دراین مکان مدفونند

سرهنك بیژن در اداره مرزبانی منتظر ما بود و پیوسته بوسیله تلفن و تلفن گرام بپائین و پاسگاه های حیران و بهارستان که در بین راه نمین و آستارا قرار دارد تماس میگرفت و بدین وسیله بسر کشی میپرداخت.

صبح روز بعد بمعیت مرزبان بیازدید پاسگاه های مختلف آستارا پرداختیم و از افسران و سربازان رشید مرزدار که در مواضع مهم و حساس نگاهبانی کشور اشتغال دارند دیدن نمودیم.

اصولا باید دانست که سربازان و افسران این منطقه، مناطقی که بعد خواهیم دید، تابع تیپ مستقل گیلان می باشند و منطقه وسیعی که این تیپ تحت نظارت و اداره دارد از نمین آغاز و به «عامده» واقع در نزدیکی چالوس ختم می گردد و از این رو دیگر این پادگانها و پاسگاه ها جزو نیروهای آذربایجان بشمار نمی رود

پاسگاه های مهمی که در آستارا مشاهده نمودیم عبارتند از پاسگاه های «تشبی» و «قلعه» و «باغچه سرا» و «کمرك» که در هر یك سربازان گیلك تحت فرماندهی افسران جوان و لایق خود شب و روز بدیده بانی و حفاظت خط مرز اشتغال داشته و با کمال رشادت و شجاعت برای مقابله و روبرو شدن با هر تهاجم آماده بودند.

سروان استاندوست و ستوان دوم عزت الله مامور لهن و ستوان دوم عزیزی از افسرانی بودند که در پاسگاه های خود بانجام وظیفه گمرانیده و بخدمت سربازی فخر و مباهات می کردند.

مادر آنروز در حین بازدید پاسگاه ها بزیارت مزار سیزده تن از شهیدان عشایر طوالش آستارا یعنی (خانواده سالار رشید و ضرغام) که سابقا قتل فجیع آنان اشاره شد توفیق یافتیم

درحالیکه ایوب ساسانی پسر مرحوم ضرغام و سایر فرزندان عشایر دلیر طوالش غرق در اسلحه و فشنك مزار این شهدای راه آزادی را احاطه کرده و با کردن افراشته از فداکاری و از جان گذشتگی اسلاف خود، سر بلند بودند، بروح پرفتوح این خاندان درود فرستادیم.

پس از ورود بشهر آستارا سری نیز بآموزشگاهها زدیم و متاسفانه باید اعتراف کرد که در آموزشگاه های آستارا نیز با آنکه در منطقه ای واقع شده که زبان گیلکی بیش از زبان ترکی نفوذ دارد با این همه تدریس بزبان ترکی انجام میگرفت و جای آن دارد که وزارت فرهنگ باین نکته دقیق نیز توجه بیشتری مبذول داشته و ریشه این زبان عاریتی را در منطقه آستارا نیز از بین برکند و زبان شیرین فارسی را جانشین زبان تحمیلی ترکی نماید.

در آستارا از بیمارستان شهر نیز دیدن کردیم و با آنکه ساختمان مجللی برای بیمارستان اختصاص داده شده ولی از نظر پزشك و دارو در نهایت فقر میباشد و معلوم نیست که آقای دکتر رادفر که اینك خدمت وظیفه را در این شهر انجام میدهد و از طرف ارتش مامور معالجه افسران و سربازان میباشد در آستارا بود و هنگام فراغت بکمك بیماران همت نمی گماشت و ضمنا اهالی این شهر بدانجا می انجامید.

قابل توجه

مصرف کنندگان روغن کنجد

برای صدق گفتار ما یکمرتبه امتحان لازم است اگر بروغن کنجد مطمئن اعلا نیازمندید برای همیشه از روغن کنجد تصفیه شده ممتاز حسینی که با اصول بهداشتی و وسائل فنی برای جلب نظر مشتریان محترم تهیه شده خریداری فرمائید

آدرس تهران چهارسوق بزرك سرای (چهار بازار) بازرگانی حسینی

آ- ۱۶۰۸۸ ۱-۳

آقایان افسران ارتش شاهنشاهی

اگر برای خرید علائم و درجات و مشخصات خودتان قبلا از اجناس کارخانه ما و ارزش آن اطلاع حاصل نمائید مسلما به نفع شما است زیرا هم خوب است و هم فوق العاده ارزان

شمس العماره عبدالوهاب زردوز

آ- ۱۶۰۹۱

سپاسگذاری

باین وسیله از جناب آقای دکتر فضل الله صدیق استاد محترم دانشگاه و مؤلف دانشمند کتاب جدید الطبع «فن بچه داری» که یك شب تمام رنج بیداری را برخود هموار نموده و با کمال دقت در بهبودی کسالت برادرم کوشیدند نهایت تشکر را دارم.

آ- ۱۶۰۹۳ میر ناصر شریفی

پزشکان محترم - نوروفلورین ویتامینه را

NEVROFLORINE-VITAMINE

یادداشت کنید و فورمول بیمانند آن توجه فرمائید

Formule : VitamineB'1 2. mg. vitamine B2 2. mg. gardénal 0,01 Glycéroph. de potass. 0,10 Bromure de sodium 0.20 EXTR.FL. de passiflora 0.25 EXTR. FL de Cratagus 0,25 EXTR FL de salixaalba.0,25 EXTR. FL. de valeriane 1,5 Excipient q.S.P une cuillerée à CAFE.

درشیشه های ۱۰۰ گرمی بهاء بدست مصرف کننده ۵۰ ریال در تمام داروخانه های ایران

آ- ۱۵۷۵۰ ۲-۵

هر روز صبح رادیومالت بخورید تا سالم و قوی باشید

آ- ۱۵۳۸۱ ۴-۵ موسسه ب.ت.ت

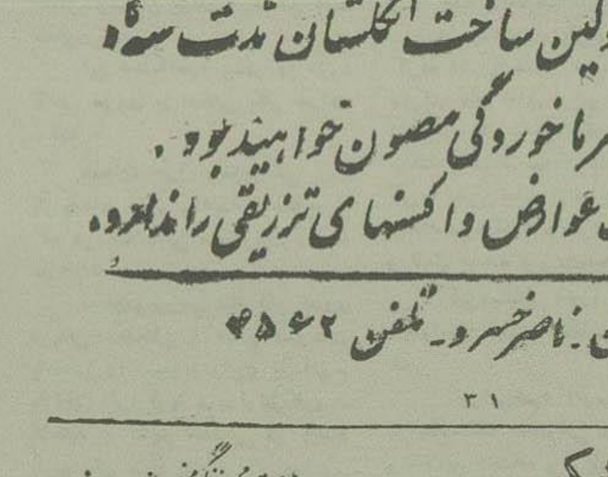

به تبعیت از تجربه بیلیونها فرد از نوراژین حکیمیان برای تسکین دردهای خود استفاده فرمائید

نوراژین حکیمیان در گریپ - سرماخوردگی - سردرد - دندان درد - کمردرد - روماتیسم - و دردهای ماهیانه بانوان اثر قطعی و حتمی دارد

نوراژین حکیمیان را همه میشناسند و بخواص گرانبهای آن آشنا هستند. نوراژین حکیمیان با واجد بودن تمام مزایا روی قلب هیچگونه سوء اثر ندارد

آ- ۱۶۰۹۸ آژانس تبلیغاتی شهرت ۱-۳

واکسن زکام و سرماخوردگی کپسول باکتولین BACTULIN

باخوردن شش کپسول باکتولین ساخت انگلستان مدت سه ماه مطمئنا در مقابل زکام و سرماخوردگی مصون خواهید بود. کپسول باکتولین معایب و عوارض واکسنهای تزریقی را ندارد.

تجارتخانه ضیائیان. ناصرخسرو. تلفن ۴۵۶۲

آ- ۱۶۰۷۰ ۳۱

اظهار قدردانی و تشکر

این جانبان ساکنین بخش ۱۴ خیابان دلگشا از اینکه در محل نامبرده نانوائی دولتی احداث شده و رفع مضیقه از اهالی گردیده است از جناب آقای کلشائیان وزیر محترم دارائی و آقای مصاحب رئیس اداره نان شهر و کارکنان آن اداره کمال تشکر را داریم ضمنا سلامتی آقایان را از درگاه خداوند متعال خواستاریم.

بامضاء عده زیادی از کسبه و ساکنین بخش ۱۴

آ- ۱۶۰۸۲

صابون گلسیرین ایران

که برای رخت شوئی باصرفه و مرغوب ترین صابون میباشد هر قالب ۹ ریال از نماینده شرکت سهامی کارخانه شیمیائی ایران

شرکت صراف ها مقابل بازار

تلفن ۶۰۰۱ خریداری فرمائید.

آ- ۱۶۰۸۱ ۱-۲

آگهی مناقصه

شهرداری تهران خریداری لوازم یدکی جهة ماشینهای فورد ۳۱۵ و ۳۱۲ و دوج ۳۲۲ خود را طبق صورت موجوده در اداره کل کاربردازی و اموال منقول بمناقصه میگذارد.

داوطلبان پس از مراجعه باداره کل کاربردازی و دریافت صورت ریز میبایستی قبلا مبلغ پنجهزار ریال بعنوان سپرده بصندوق اداره کل درآمد شهرداری واقع در خیابان لاله زار پاساژ بهار پرداخت نموده پیشنهاد خود را با ضمائم قبض سپرده تا ساعت ۱۰ صبح روز ۱۴ و ۱۰ و ۲۸ بصندوق هیئت نظارت هزینه شهرداری بیندازند پیشنهادهای رسیده در ساعت ۱۰ و نیم صبح همان روز بازخوانده خواهد شد و حضور پیشنهاد دهندگان در جلسه مناقصه آزاد است به پیشنهاداتیکه فاقد قبض سپرده و یا چك و وجه نقد ضمیمه باشد ترتیب اثر داده نخواهد شد. چنانچه برنده مناقصه از انجام معامله استنکاف ورزد سپرده او بسود شهرداری ضبط خواهد شد شهرداری تهران در رد و یا قبول یك یا کلیه پیشنهادات مختار است. هزینه نشر آگهی و مالیات متعلقه بعهده برنده مناقصه خواهد بود.

آ- ۱۶۰۸۷ شهردار تهران

ساعت مچی زنگی منحصر بفرد در دنیا

ولکان «کریکت»

یك شماره زنگ، در یك ساعت مچی دقیق

کارخانه ساعت سازی ولکان از کارخانجات درجه یك سوئیس است

فروش: کالای سوئیس - خیابان اسلامبول - تهران

آ- ۱۲۴۸۸ ۱۲-۱۵

یك نفر آشپز نیازمندیم

طالبین به بیمارستان باهر خیابان رازی تلفن ۸۰۰۶ مراجعه نمایند.

آ- ۱۵۸۸۱ ۲-۲

انعکاس افکار و نظریات عمومی

قابل توجه رئیس کل شهربانی

آقای عبدالحسن نوائی طی نامه‌ای چنین می‌نویسند:

با اینکه اقدام اخیر شهربانی در جلوگیری از اضافه سوار کردن اتوبوسها وشدت عمل در اجرای این تصمیم مورد تقدیر و تشکر عامه مردم است ولی چون اجرای این تصمیم موجب می‌شود که صبحها شاگردان مدارس از پسر و دختر یا بعلت خردسالی یا بعلت بی ملاحظگی و بی تربیتی ازدهام کنندگان نتوانند اتوبوس سوار شوند و بالنتیجه بمدارس خود برسند و توقف اطفال بخصوص دختران در خیابان بسیاری از اوقات موجب جریانات ناگواری می‌شود شایسته است دستور داده شود که حداقل صبحها تا ساعت ۸٫۵ که وقت شروع بکار مدارس است اتوبوسها در درجه اول محصلین را سوار کنند که رفع هر گونه اشکالی بشود.

بهره مالکانه معدن

آقای حسینعلی معبر طی تلگرافی که باین روزنامه فرستاده توجه وزارت دارائی را بماده اول آئین نامه استخراج معادن جلب نموده و مینویسد: مدت سی سال است با اسناد و مدارک ثبتی مالک و کاشف معدن مرمر نظر آباد دهک محلات میباشم و ابنیه و راهسازی هم برای بهره برداری ایجاد کرده‌ام لذا دارائی حق دخالت در بهره مالکانه ندارد

در شهرستانها هم باید عمل شود

آقای محمود معتقدی از بابل می‌نویسند:

چندی پیش از طرف آقای سرلشکر زاهدی رئیس کل شهربانی بازرسان مخفی برای نظارت عملیات کلانتریها تعیین گردید تا وظائف مامورین را در موقع انجام وظیفه بازرسی نموده و متخلفین را گزارش دهند. این ترتیب در عمل نتیجه مطلوبی داده و شایسته است در شهرستانها هم بمورد اجرا گذاشته شود تا وضع شهربانی در شهرستانها هم اصلاح شده و بعضی مامورین متخلف بوظائف خود آشنا شوند.

اقدام اصلاحی شهرداری

آقای اکبر سرداری طی مقاله‌ای که درباره کوره‌های داخل شهر نوشته اند اقدام شهرداری را یک اقدام اصلاحی برای حفظ و تامین بهداشت عمومی مخصوصا ساکنین نواحی نزدیک باین کوره‌ها دانسته اند و مینویسند هزاران نفر مردم بی بضاعت جنوب شهر با انتقال کوره‌ها از ابتلاء بانواع امراض مصون خواهند شد.

و در پایان اظهار امیدواری کرده است که آقای ابتهاج با اجرای این قانون و انتقال کوره ها نام نیکی از خود بیادگار خواهد گذاشت.

دستور رفع مزاحمت

اداره محترم روزنامه اطلاعات

در شماره ۷۰۹۹ روز نامه اطلاعات بقلم آقای ناصر فدوی تحت عنوان (دود سیاه و بد بوئی بخورد مردم میرود) از حمام «کوچه منطقه نظام واقع در خیابان اکباتان شرحی درج شده است لزوما متذکر میشود:

برزن ۵ که کرمابه مورد شکایت در منطقه کار آن برزن واقع است دستور داده شده که فورا متصدی کرمابه را وادار باصلاح هود کش کرمابه و رفع شکایت ساکنین مجاور نموده در صورت مسامحه و تعلل متصدی آنرا بدادگاه اعزام و تا وقتی که جلوگیری از شکایت ننماید اجازه افتتاح کرمابه خود را نخواهد داشت.

از طرف شهردار تهران - همایون

موضوع شستشوی اتوبوسها

اداره محترم روزنامه اطلاعات

عطف بشرحی که در شماره ۷۰۹۹ ۱۳۲۸٫۹٫۱۹ آن نامه ملی تحت عنوان «در آب جاری خیابان پهلوی» درج شده لزوما متذکر میشود:

بکلیه مامورین برزنها و میرابها دستور داده شده از شستشوی اتوبوس ها در انهار و آب های شهر جدا جلوگیری و مرتکبین را بدادگاههای مربوطه اعزام دارند.

از طرف شهردار تهران - همایون

سرقت اثاثیه یک دانش آموز

آقای حسین نوذری ضمن نامه‌ای شکایت دارد که دانش آموزی است که در تهران اطاقی اجاره کرده و مشغول تحصیل است. سه روز پیش دزدی بخانه او آمده و اثاثیه اطاق او را از لحاف و فرش به سرقت برده است به کلانتری ۹ شکایت کرده تا کنون به نتیجه مثبتی نرسیده است.

در پایان نامهٔ شکوائیه خود آقای نوذری مینویسد:

هم اکنون اطاق مسکونی من قابل سکونت نیست زیرا نه فرش دارد که بر آن بنشینم و نه لحافی که در آن بخوابم و نه بخاری که خود را گرم کنم!!

دادخواهی

ایوب صحرانورد نقاش کارخانجات شرکه شکایت دارد که بیمه بوده و در حین انجام کار از نردبان افتاده و دار ناه و پزشک محل تصدیق نموده و باید مشمول غرامت از طرف بیمه گردد اکنون مدتی است در تهران سرگردان و تا کنون از طرف شرکت بیمه نتیجه مطلوبی نگرفته است.

گدایان متظاهر

آقای احمد جعفری در بارهٔ کمک به گدایان متظاهر شرحی نوشته و با اشاره به گدائی که عایدی یکماهه او پانزده هزار ریال در ماه بوده است عقیده دارند که هیچکس نباید باین گدایان بی آبرو و متظاهر کمک کند کمک باید به گدایان حقیقی نمود.

در همسایگی بخوبی اشخاصی را میتوان شناخت و شاید هر کس که این سطور را میخواند بیادآورد که در همسایگی و مجاورت او خانواده‌ای فقیر و آبرو دار زندگانی میکنند اگر باینان کمک شود کمک در راه احسان و خیرخواهی بود.

مخصوصا با پیش آمد زمستان بهترین موقع فرا رسیده است که توانگران بشکرانه بازوی توانائی که دارند بدرد دل بینوایان و ناتوانان رسیده و آنهارا کمک و یاری کنند.

بینوایان حقیقی شایسته کمک و مساعدت هستند و اغلب آنان کسانی هستند که با سیلی روی خود را سرخ کرده و نمیگذارند کسی بفهمد که آنان آه ندارند که با ناله سودا کنند.

هم میهنان باید باینگونه بینوایان که کم و بیش آنهارا میشناسید و یا آنها آشنائی دارند کمک کنند و مطمئن باشند که کمک آنها بجا بوده و بی اجر نخواهد ماند.

کمک بکارخانه‌های داخلی

آقای م. عقیده دارند باید بکارخانه جاتی که در گذشته خوب کار کرده و مزد کارگران را مرتب پرداخته و محصول و اجناس خود را بنرخ عادلانه فروخته اند در امروز احتیاج بکمک دارند پس از رسیدگی کامل بآنها کمک نمود تا این کارخانجات که بنیه اقتصادی را تقویت میکنند دچار وقفه و تعطیل نگردند.

عده‌ای از کارخانجات داخلی سابقه بدی از خود بجای نداشته اند و امروز که نمیتوانند آن سودهای سرشار را بدست آورند داد و فریاد راه انداخته بادعای ضرر و تهدید بتعطیل و بیکاری کارگران صدا بلند کرده اند باید بدقت رسیدگی کرد و در صورتیکه مستحق کمک باشند سازمان برنامه بآنها کمک نماید.

سه ماه است معلم ندارند

نامه‌ای بامضای جمعی از اولیای اطفال باداره رسیده وی نویسند سه ماه است کلاس سوم دبستان فریب آموزگار ندارد و معلوم نیست بالاخره فرهنگ تهران چه موقع بفکر اطفال این کلاس خواهد افتاد.

لزوم استفاده از نان دولتی

این تلگراف از مراغه باداره رسیده است:

«قریه ورجوی در دو کیلومتری شهرستان مراغه واقع و تمام اراضی آن تاکستان و باغ میوه بوده و زراعت گندم ندارد و پانصد خانوار ساکن این دهستان از محصول خشکبار آن امرار معاش میکردند امسال بواسطه نداشتن محصول تمام اهالی بدبخت و نان یومیه محتاج و درمانده‌اند و اگر ترتیبی داده نشود که از نان دولتی استفاده شود تمام رعایا از زن و مرد و اطفال معصوم در این زمستان سیاه از بین خواهند رفت.

تقاضای رسیدگی

نامه‌ای بامضاء چندتن از اهالی صومعه سرا باداره رسیده که طی آن نسبت بمعرفی و انتخاب و عدم صلاحیت بعضی از منتخبین انجمن شهر اعتراض نموده و طبق ماده ۵ و ۶ و تبصره ۲ از قانون تشکیل شهرداریها و انجمن شهر تقاضای رسیدگی نموده‌اند.

HELVETIA
QUALITE SUISSE

تیغ هلوسیا نمره ۱
رقیب تمام تیغ های دنیا
آ-۱۵۵۱۸ ۵-۴

اولین آموزشگاه سخنرانی
نام نویسی میکند- از ساعت ۳ الی ۵ بکوچه نرسیده بسینما کریستال شمارهٔ ۲۲ مراجعه فرمایند.
آ-۱۶۰۹۲ ۲-۱

هر از روزهای شنبه
منتشر میشود
روزنامه هر از تحت نظر چندتن از استادان دانشمند روز های شنبه منتشر میشود. نشانی لاله‌زار- فراند هتل پذیرائی ۴-۸ عصر آ-۱۶۰۹۷

فن بچه‌داری
در کتاب فن بچه‌داری و کمکهای نخستین برای کودکان نگارش آقای دکتر فضل‌الله صدیق استاد دانشکده پزشکی مطالب بقدری ساده و عملی نوشته شده است که برای استفاده از آنها داشتن سواد در حدود شش کلاس ابتدائی کافی میباشد و برای اجرای دستورات آن ثروت زیاد هم لزومی ندارد بهای این کتاب مفید در ۱۲۴ صفحه با کاغذ و چاپ مرغوب با چند فراور فقط ۲۵ ریال است.
مرکز فروش کتابخانه اقبال و اغلب کتابخانه‌های معتبر و داروخانه آلمانی و نامی و قوامی و اطلس میباشد.
آ-۱۵۹۶۷ ۲-۲

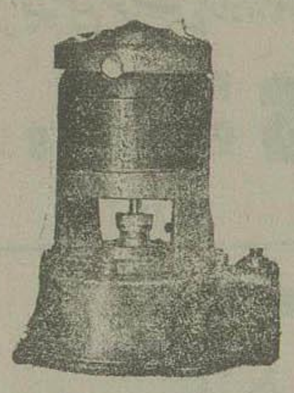

BERKELEY
برکلی تلمبه
ژنرال الکتریک آمریکا
ساختمان - چاه - آبیاری
شرکت الوند
میدان مخبرالدوله
آ-۸۵۰۶۱

انجمن دوستان

از کلیه اعضاء وابستگان دعوت مینماید که برای مذاکره و کسب اطلاع از کاندیدا انجمن در انتخابات انجمن شهر همه روزه از ساعت ۴ تا ۷ بعد از ظهر در دفتر انجمن حضور بهم رسانند.
حضور اعضاء و فعالین حتمی است — منشی انجمن تقی موسوی
نشانی جدید خیابان لاله زار نو کوچه برلن تلفن ۷۴۴۴
آ-۱۵۹۷۶ ۵-۲

LUAN TOUR CORPORATION
لوان تور
TEHRAN

یکدستگاه کامیونت کوچک و دو دستگاه اتوبوس
حاضر بکار باقیمت ارزان بفروش میرسد طالبین برای خرید و دیدن آن بحسابداری شرکت سهامی لوان تور میدان فردوسی تلفن ۵۵۱۷-۹۳۶۱ مراجعه فرمایند.
آ-۱۶۰۷۳ ۳-۱

شربت اسپاسمودین SPASMODINE
معالج کلیه امراض قلبی عصبی - بی خوابی - نوراستنی - هیستری غش - ضربان قلب و اختلالات روحی است
آ-۱۶۰۵۵ ۵-۱

قابل توجه چاپخانه‌های تهران و شهرستانها
بنگاه گراورسازی و چاپخانه سفرجانی ناصرخسرو
بهترین مرکب چاپ از معروفترین کارخانجات انگلستان همه رنگ وارد و بنازلترین قیمت جزئی و کلی بفروش میرساند.
آ-۱۶۰۷۹ ۳-۱

PROPAMIDINE-M&B
محلول چشمی پروپامیدین کارخانه میاندیکر معالج مؤثر اورام ملتحمه چشم است بعلاوه برای درمان بیماریهای چشم که سولفامیدها و پنی‌سیلین بی‌اثر است بسیار مؤثر میباشد.
این دارو که مدتی نایاب شده بود وارد شد.
تجارتخانه ضیائیان - ناصرخسرو تلفن ۴۵۶۲
آ-۱۶۰۷۲ ۵-۱

آگهی
(موتور های کوهلر یک کیلو وات و نیمی بتعداد معدودی وارد شد) اشخاصیکه پیش قسط داده‌اند هرچه زودتر برای دریافت موتورهای خود مراجعه فرمایند.
نشانی - شرکت سهامی استریدر خیابان سعدی شماره ۱۹۰
آ-۱۶۰۸۵ ۳-۱

TRADE ZEPHROL MARK
شرات سینه زفرول برای درمان عوارضات مجاری تنفس و تسکین انواع سرفه بخصوص در برونشیت - سیاه سرفه - تنگ نفس و سرفه ناشی از سرماخوردگی سریع الاثر و فوق العاده مفید می باشد.
تجارتخانه ضیائیان ناصرخسرو تلفن ۴۵۶۲
آ-۱۶۰۶۸ ۵-۱

EPHEDRINE, COUGH SYRUP

آقایان پزشکان محترم - قابله‌ها و مبتلایان به بواسیر
شیاف تریکال
SUPPOSITOIRE TRICAL
یگانه داروی معالج بواسیر، دردهای قاعدگی، دردهای حاصله از اورام رحم و تخمدان و کمر درد زنان و کلیه دردهای دستگاه آمیزشی زنان میباشد. محل فروش کلیه داروخانها.
آ-۵۶۶ ۶-۴ ۲۰ ت ۰ ۳

از تازه تازه تر
روغن ماهی اسکویب
SQUIBB CODLIVRE OIL
محصول سال جدید در شیشه های ۱۲ انسی با برچسب مخصوص چون مقدار خیلی محدود است عجله در خرید بنفع شماست.
فقط در موقع خرید توجه فرمائید بر چسب مخصوص این شرکت که تنها تضمین تازگی این روغن ماهی است روی شیشه الصاق شده باشد
محل فروش: علاوه بر فروشگاه شرکت داروخانه های زیر:
داروخانه مجیدی خیابان سعدی (چهارراه سیدعلی)
« دی سه‌راه شاه
« امید خیابان ری (چراغ برق)
« بدیع میدان ۲۴ اسفند
« جاویدنو سی‌متری (مقابل بیمارستان روزبه)
« توسل دروازه شمیران
« زیرجدی فلکه کاخ
« آلمانی خیابان اسلامبول
« مینو امیریه (انتظام السلطنه)
« کرمل امیریه (چهارراه معزالسلطان)
اسکویب نامی است مورد اطمینان
نماینده انحصاری در ایران شرکت سهامی فیروز خیابان سعدی تلفن ۴۳۶۷
آ-۱۵۷۳۹ ۳-۲

دکتر زالفلد دیپلمه آلمان
متخصص امراض جلدی (اگزما - لک صورت - خال - بواسیر) و تناسلی (سوزاک - سیفلیس و ضعف قوه باه)
فردوسی مقابل بانک ملی مرکز جنب داروخانه مرکزی آسیا (ب ۰ ت ۰ آ)
آ-۱۵۸۳۵ ۳-۲

رادیو دو موج اتومبیل
آخرین مدل رادیو اتومبیل مارک رگال با آنتن چهار طبقه و کلیه وسائل نصب و دارای موج کوتاه ۳۸۰ تومان فقط بشرکت بازرگانی ایران موزیک مراجعه نمائید.
خیابان شاه‌آباد
آ-۱۵۸۲۹ ۳-۲

(عموم دارندگان رادیو باطری توجه نمایند)
نمایندگی رادیو فادا قیمت باطری اوردی را در سراسر کشور بشرح زیر اعلام میدارد:
باطری ۹۹ ولتی ۲۲۰ ریال
باطری ۶۷½ ولتی ۹۰ ریال
باطری ۱½ ولتی ۵ ریال
هر نوع رادیو دارید برای تهیه باطری آن در تهران بنمایندگی رادیو فادا و در شهرستانها بفروشگاههای رادیو فادا مراجعه نمائید.
(آگهی خورشید)
آ-۱۵۷۳۲ ۶-۳

بالهای شکسته
سه شاهکار سیاسی - اجتماعی - ادبی ناپلئون در بستر مرگ - مرگ یک فیلسوف - واگنر و تعلیمات اخلاقی او - ترجمه و نگارش استاد معظم آقای سید مصطفی طباطبائی - ارجاب
خارج کتابخانه مرکزی بها ۳۰ ریال
آ-۱۵۸۳۳ ۳-۲

الیکزیر برمو والریان اوانس
Elixir deBromovalériane Evans
مؤثرترین و خوشمزه‌ترین داروی مسکن و منوم اعصاب است که روزانه بمقدار معتنابهی در دنیا مصرف میشود
آ-۱۵۸۸۸ ۳-۲

قرص ترک تریاک فرح
ساخت انگلستان که تحت نظر استادان فن تهیه شده و درمان قطعی معتادین را بدون سختی ترک تریاک استعمال مینمایند تضمین و از بروز ضعف، مستی، خمودگی، زردی چهره و سایر گونه عوارض احتمالی جلوگیری بعلاوه مقوی اعصاب و کبد و قلب نیز میباشد.
آ-۱۵۸۵۹ ۵-۸

داستان امروز ما — ۱۰ فرزانه

پریوش از آسمان آمده است

شبی ساکت و آرام بود . ماه خرامان خرامان برصحنه لاجوردی آسمان پیش میرفت و پرتو نقره‌فام خود را نثار زمین می‌نمود.

فریده خانم در بالکن جلو عمارت مجلل خود نشسته و غرق در تفکر ، رقص اشعه ماه و پرتو ستارگان را تماشا میکرد .

لذتی دردناک و طرب انگیز او که در پرده زمان پیچیده شده بود از برابر چشم او میگذشت. ایامی را که پس از مرگ مادرش و ازدواج مجدد پدرش در چنگال نامادری خود گرفتار بود بیاد میآورد و دوران پرسعادتی را که در خانه شوهر بسر برده بود از خاطر خود میگذراند .

محیط اطراف ساکت و آرام بود وصدائی جز صدای ملایم و مطبوع سرفت برگها که بوزش نسیم میرقصیدند بگوش نمیرسید که ناگهان آه عمیق فریده خانم سکون و خاموشی را شکست .

این آهی بود که از اعماق دل پرد داو برمیخاست.

فریده پس از آنکه مادرش مرد و پدرش تجدید فراش کرد زندگانی تلخ و زهرناکی داشت و از بس از نامادری بی عاطفه و محروم از فضائل انسانیت خود عذاب میکشید یکی دو بار بفکر انتحار افتاد ولی خوشبختانه محسن آقا از او خواستگاری کرد و عروسی خیلی زود انجام شد و فریده از جهنم ببهشت انتقال یافت. هرچه در خانه پدر از دست نامادری رنج کشیده بود چند برابر در خانه شوهر لذت برد و از آسایش و محبت بهره‌مند گردید .

تنها پس از عروسی بود که دریافت فقط قلب پر مهر و محبت شوهر است که میتواند تکیه گاه دختران جوان گردد . تنها در خانه شوهر است که زن میتواند آرزو های گمشده خود را در آغوش گیرد و خوشبخت باشد .

محسن آقا سابقا همزن داشت، زن او زیبا و خوب بود ولی چون پس از پنج سال همسری فرزندی پیدا نکردند و شوهر جوان و ثروتمند در حسرت فرزند میسوخت زندگی بر آنها تلخ شده بود و بارضایت طرفین میان آنها جدائی افتاد .

آن شب پنجمین سال ازدواج فریده و محسن آقا بپایان میرسید وششمین سال زندگی مشترک آغاز میشد ولی بازهم کانون خانوادگی محسن آقا تاریک و خاموش بود و هنوز فرزندی نداشت که وارث نام و ثروت او باشد و در روزهای پیری و فرسودگی موجب تامین سعادت او گردد .

فریده فکر میکرد از کجا که میان او و شوهرش نیز مثار که ای رخ ندهد، از کجا که محسن آقا بامید آنکه فرزندی پیدا کند زن دیگری نگیرد ؟ مگر زن اول او زیبا نبود مگر همه مزایا و شرایط لازم را جمع نداشت ؟

آن شب که مصادف با شب ازدواجشان بود و معمولا هرسال جشن گرفته میشد و شوهرش هدیه مناسبی بار میداد ولی این نخستین دفعه است که در چنان شبی شوهرش اول شب بخانه نیامده و هدیه ای برای او خریداری نکرده است .

فریده خانم غرق این افکار بود، یکی دو دفعه آه از دل او برآمد — قطره اشک کوچکی نیز در گوشه چشم او حلقه زد، رشته تفکرات دردناک او ادامه یافت این تفکر عمیق و تاثرانگیز آنقدر طول نکشید که . . .

فریده از تصور اینکه بمیان او و شوهرش جدائی افکند و محسن آقا بسراغ زن دیگری برود بر خود میلرزید، در زوایای هوش و عقل خود راه نجاتی جستجو میکرد .

در همین اثنا بود که بخاطر آورد یکی از دوستان او، زنی که مورد سوء ظن شوهرش شده و زندگی در هم او مبدل بزهر گردیده بود روزی چشمک زنان بالهجه ای که بیشرمی و رذالت از آن هویدا بود باو گفته بود : چه مانعی دارد که تو از مرد دیگری دارای فرزند شوی و شوهرت او را فرزند خود تصور کند!!

این حرف رذالت آمیز هنوز در گوش فریده صدا میکرد راهی که آن زن پست و ساقط شده باو پیشنهاد کرده بود یگانه راهی بود که بنظر فریده میتوانست از گسیخته شدن شیرازه خانوادگی و همسری فریده و شوهرش جلوگیری کند . این آخرین راه چاره‌ای بود که بنظر این زن سرگشته و متحیر میرسید .

فکر فریده متوجه غلامحسین شد. غلامحسین شوفر شخصی محسن آقا بود. اندامی متناسب و چهره‌ای زیبا داشت. هرگز جرات نکرده بود حرفی بزند ولی فریده از نگاههای مشتاقانه و حسرتبار او دریافته بود که شیفته وصال او است .

بعضی شبها که محسن آقا پیش از میزان معمول در باشگاه می‌ماند بوسیله غلامحسین بفریده اطلاع می‌داد .

بعضی موارد دیگر هم غلامحسین که حامل پیام و مطلبی از محسن آقا بخانم بود و بحضور او میرفت طوری بفریده نگاه میکرد که گوئی میخواهد با نگاههای حریصانه خود او را ببلعد . بدین لحاظ بود که فریده یقین داشت فقط یک لبخند بروی غلامحسین کافی است که او را جسور کند و باو جرات دهد که فریده را ببوسد و عشق سوزان و نهفته خود را ابراز نماید . در این صورت کار تمام بود . ممکن بود فریده دارای فرزندی شود که محسن آقا آن را فرزند خود بداند .

این فکر در دماغ فریده قوت گرفت . منتظر فرصت مناسب بود تا منظور خود را عملی سازد . این فرصت مناسب چند شب بعد فرا رسید آن شب غلامحسین تنها بخانه آمد و طبق معمول باطاق رفت تا اطلاع دهد که آقا امشب را تا ساعت یازده منزل آقای . . . خواهند بود و خانم لازم نیست برای شام منتظر آقا باشند

غلامحسین برای ابلاغ این پیام وارد اطاق فریده شد و فریده که نقشه خود را طرح کرده بود پس از شنیدن این مطلب نخست ابراز بیعلاقگی کرد بعد بروی غلامحسین لبخندی زد، رنگ از چهره هر دو پرید — غلامحسین دریافت که روش و رفتار خانم تغییر کرده و با زبان بیزبانی او را بطرف خود دعوت میکند . صدای یکبوسه در اطاق پیچید دست غلامحسین در گردن فریده حلقه شد . . . دست شهوت و فکر غلط و ترس بیمورد از آینده مبهم پرده عفاف را چاک زد کاری که نبایست بشود انجام شد و دامان شرافت و شخصیت فریده آلوده گردید .

روزها و هفته ها گذشت این روزها و هفته ها که دوران حاملگی فریده بود با تفاخر و شادمانی فراوانی سپری می‌شد دوره حمل پایان یافت و فریده کودک نوزادی بشوهر خود تقدیم نمود که هم زیبا و هم چشم دریده بود . هنوز یک هفته از عمرش نمیگذشت که آثار حرامزادگی بر جبین و چهره‌اش نمایان بود .

شاید هم اینطور نبود ولی فریده چنین می‌پنداشت که حرامزاده بودن این طفل بر پیشانی او نقش بسته است و هر آدم باهوشی که باین کودک نگاه کند درمی یابد که حرامزاده است

این اندیشه که همه کس میفهمد طفل نوزاد از نطفه ناپاک بوجود آمده است فریده را معذب میساخت وجدان او باویدن نتیجه خیانتش بیدار شده بود .

لحظه ای آرام و قرار نداشت جرات نمی کرد بچهره شوهر مهربان و بلند همت خود نگاه کند با خود می‌گفت ببین محسن چقدر عجیب و بسا گذشت است که حرفی نمیزند . مرا که شایسته بزرگترین مجازات هستم از خانه خود طرد نمی کند مرا در میان مردم رسوا نمیسازد و بازهم فرزند حرامزاده خود را می بوسد.

فریده یکی دو بار بفکر افتاد که حقایق را اعتراف کند و بمحسن آقا بگوید که فرزندش متعلق باو نیست بلکه متعلق بغلامحسین شوفر است ولی باز هم جرات نمی کرده پرده را بالا زند عذاب وجدان را تحمل می کرد ولی از فاش کردن حقیقت خودداری مینمود. اضطراب فکر و عذاب روحی او رفته رفته شدیدتر می‌شد بطوری که یک روز او را از پای در آورد و خیال مسوحش دیگری بر سر او انداخت .

فکر کرد که خوب است کودک حرامزده را نابود کند و از عذاب دیدار او که نمره و نشانه خیانت است آسوده شود .

این بهترین راهی است که او را از عذاب روحی آسوده خواهد ساخت .

این خیال موحش که مانند برق در دماغ فریده درخشیده بود آن قدر قوت گرفت که به مرحله عمل نزدیک شد .

یکروز عصر که خانه خالی بود فریده باطاق رفت و دستهای آلوده به خیانت خود را بر گردن کودک حلقه کرد و او را هلاک ساخت .

جنایت با خیانت توام شده قطره خونی بر روی لکه ننگ نقش بست .

فریده تصور میکرد آن موقع هیچکس جز او در خانه نیست .

ولی وقتی سر برداشت قیافه شوهر خود را دید که در آستانه در ایستاده و باو نگاه میکند .

شوهر او با چشمان خویش جنایت را دیده و علت جنایت را هم که حرامزده بودن کودک باشد دریافته است .

محسن آقا وقتی آخرین لحظات احتضار کودک را دید بدون آنکه حرفی بزند براه افتاد، با قدمهای شمرده و آرام دور شد .

تردیدی نبود که میرود تا نمایندگان قانون و مجریان عدالت را دعوت کند بیایند و دست بیرحم قانون را بر سر فریده که هم خیانت و هم جنایت کرده است فرود آرند .

در این موقع بود که طاقت فریده تمام شد ، عقده دلش گشوده گردید اندوههای فشرده شده دلش منفجر شد و سیل اشک بر دامان صورتش جاری گردید .

او برای جلوگیری از یک پیش آمد احتمالی یعنی مثار که و طلاق مرتکب خیانت و پس از آن برای محو کردن اثر خیانت مرتکب جنایت شد و بالاخره اکنون کابوس وسوائی او بر سر کوچه ها نواخته خواهد گردید

چند دقیقه دیگر پاسبانها میایند او را بکلانتری و بعد بزندان میبرند شوهر ، آبرو ، خانواده و همه چیز از دستش میرود میان مردم انگشت نما می گردد مردم باو لعنت میکنند فرضا پس از سالها از زندان آزاد شود هیچکس حاضر نخواهد شد باو نگاه کند.

فریده با صدای بلند میگریست در همان حال ناگهان احساس کرد یکی او را صدا میزند و آرام آرام حرکت می‌دهد تا از خواب بیدار شود این محسن آقا شوهر فریده بود که همسر خود را بیدار میکرد .

فریده از همان موقع که روی صندلی جلو بالکن فکر میکرد نرودی بر اثر خستگی خواب رفت و این صحنه های آشفته ، آشنائی و همخوابگی با غلامحسین شوفر ، حامله شدن و کودک زائیدن و کودک را خفه کردن این صحنه را در خواب دیده و در خواب هم گریسته بود .

فریده چشم باز کرد محسن آقا با چهره ای خندان در کنار صندلی او ایستاده بود و سئوال می کرد چرا در اینجا بخواب رفته که دچار کابوس گردیدی!!

فریده که بزودی متوجه شد آنچه دیده در خواب بوده آرامش عادی خود را باز یافت و نگاهی بصورت شوهر خود افکند که مفهوم و معنی آن بر خودش هم مجهول بود ضمنا نگاهش بدست محسن آقا افتاد و دید چیزی در دست اوست که در برابر روشنائی چراغ میدرخشد .

در همان لحظه محسن آقا گردن بند الماسی را که در دست داشت بفریده تقدیم کرد . یکعدد پنج بادامه های الماس در وسط گردن بند ساخته شده بود که نشان میداد این هدیه بمناسبت پنجمین سال ازدواج بفریده داده شده است محسن آقا گردن بند الماس را بفریده داد و گفت عزیزم مگر امیدانی که امشب مصادف با پایان پنجمین سال ازدواج ما است. من میل داشتم این هدیه را بدون اطلاع قبلی بتو بدهم.

علت دیر آمدن من هم این بود که جواهر ساز تا حالا گردن بند را آماده نکرده بود. من صبر کردم تا گردن بند را پرداخت کند و بیاورم.

درهمان موقع صدای بوسه پر مهر و گرمی شنیده شد. این صدا انعکاس ترنم فرشتگان آسمان بود که تحکیم مودت دو همسر را تبریک میگفتند.

محسن آقا وقتی بهمراه فریده بطرف اطاق میرفت گفت :

— تا حدی هم تقصیر من است که دیر آمدم گردن بند بایستی یکی دو روز زودتر حاضر شده باشد.

• • •

یک سال گذشت .

سال بعد درهمان شب که مصادف با پایان ششمین سال همسری محسن و فریده بود بهمین مناسبت جشن باشکوهی در خانه آنها برپا بود.

این جشن با غنچه نوشکفته ای زینت یافته بود که او را پریوش میخواندند .

این غنچه نوشکفته ثمره دلپذیر و فرخنده همسری محسن و فریده بود که تقریبا سه ماه پیش دیده بدنیا گشوده بود .

دیگران نمیدانستند ولی فریده میدانست که نطفه این کودک درهمان شب درهمان شب پنجمین سال ازدواج فریده، درهمان شبی که در خواب فریبنده بود منعقد شده، ذوقی همان عذاب وجدانی و همان اشکباری در خواب، نظر لطف خدا را شامل حال او ساخته و پریوش کوچک و زیبا از آسمان آمده بود تا پیوند همسری و مودت محسن و فریده را ابدی سازد

مشتریان گرامی رادیو برق و باطری اندریا توجه فرمایند

معمولا هر وقت کالائی در بازارهای جهان رواج یافته و خریدار زیادی پیدا میکند فورا عده‌ای از آن تقلید کرده مشابه آن را ببازار میآورند. هرچند این اجناس بدلی در عمل نمیتوانند جای اصلی را بگیرد ولی بواسطه شباهت ظاهر ممکن است اگر برای مدت کوتاهی هم شده عده‌ای را اغفال نماید.

رادیو برق و باطری آندریا را هم اخیرا تقلید نموده رادیوهائی ظاهرا شبیه بان بمعرض فروش گذاشته‌اند — حتی باین هم اکتفا نکرده ادعا میکنند که آن رادیوها ساخت کارخانه آندریا است یا در بعضی موارد بنام رادیو آندریا عرضه می‌نمایند .

نمایندگی رادیو آندریا این شایعات را تکذیب و توجه عموم را بنکات زیر جلب می‌نماید :

۱ — سازمان داخلی و طرز کار آن رادیوها بهیچ وجه قابل مقایسه با رادیو آندریا نیست

۲ — مارک رادیو آندریا Andrea در روی صفحه جلو و همچنین در پشت رادیو روی صفحه فلزی نوشته شده خواهشمند است در موقع خرید به آن توجه فرمایند.

۳ — اختلاف ظاهری رادیو آندریا با آن رادیوها این است که بجای کلاف سیم آنتن (که عملا قابل استفاده است) آنتن فلزی (که عملا بی‌نتیجه است) پهلوی آن‌ها نصب شده .

برای رفع هرگونه اشتباه بهتر است رادیو آندریا و باطریهای آن را منحصرا از نمایندگان رسمی فروش در تهران و شهرستان‌ها خریداری فرمائید .

آندریا

محکمترین، قوی‌ترین، راحت‌ترین و مطمئن‌ترین

رادیو برق و باطری

نماینده انحصاری در ایران تجارتخانه رضا حکیمزاده

خیابان شاهرضا چهارراه کالج تلفن ۶۱۷۰

آ — ۱۵۵۸۷ — ۴-۵

بیمارستان و زایشگاه میثاقیه

خیابان تخت جمشید شمال فلکه کاخ تلفن ۴۷۸۳

آ — ۱۵۵۱۱ — ۳-۱۰

آقایان پزشکان محترم

شربت لیورن Liveron

ترکیب عصاره کبد و سیترات دوفرو و ویتامین‌های ب و مالت مایع وارد شد .

آ — ۱۵۵۷۷ — ۳-۳

داروی مؤثر دیابت (بیماری قند با)

دیابفوب DiaBefobe

که کمیاب بود وارد شد

دیابفوب بر سایر داروهای مشابه خیلی ارزانتر است

آ — ۱۵۴۶۸ — ۴-۶ داروخانه ری

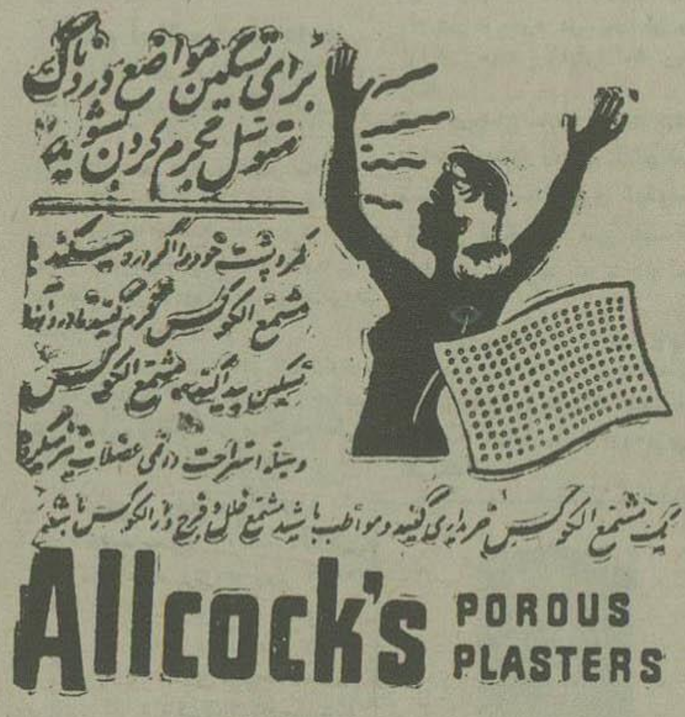

Allcock's POROUS PLASTERS

آ — ۱۴۲۱۳ — ۱-

تلمبه های دیزل

EVANS

۳ و ۵ اینچ که بمشتریان محترم وعده داده بودیم رسید .

انواع تلمبه‌های برقی — چاه عمیق و آبیاری مارک

BERESFORD

موجود است

فروشگاه برسفورد — خیابان سعدی — مقابل سینگر

آ — ۱۶۰۲۵ — ۳-۵

اتومبیل دوج مدل ۴۸ تقریبا نو و بدون هیچ عیب بعلت مسافرت صاحبش بفروش میرسد طالبین بسفارت ایران فرانسه مراجعه فرمایند

آ — ۱۵۹۷۵ — ۲-۲

امشب شاهکار قهرمانی فیلم معظم (مرد صحرائی) باشتراک گاری کوپر و جین ارتور آ — ۱۵۹۵۵ — ۴-

بیانات وزیر خارجه ترکیه

ترکیه، همانطوریکه درزمان صلح تنها نبوده ، دردوره جنك هم تنها نخواهد ماند

رادیو آنکارا - بریروز آقای شمس‌الدین کونالتای باتفاق نجم‌الدین صادق وزیر امور خارجه ووزرای دیگر مسافرتی بخارج آنکارا کردند تادر کنگره «سیواس» شرکت کنند.

نجم‌الدین صادق دراین‌جلسه دراطراف اوضاع بین‌المللی بحث نمود و گفت جنك اعصاب ادامه پیدا کرده است.

باوجود اینکه از آنروزی که دراین کنگره صحبت کرده‌ام یکسال میگذرد متاسفانه میخواهم بگویم همان وضع یکسال قبل‌ادامه دارد وفکر میکنم بااین وضع کی دنیا روی راحتی بخود خواهد دید

همه ماها میدانیم که بیشتر ملل متوجه ما هستند زیرا دراطراف ما حلقه محاصره مخاطره آمیزی موجود است وازطرفی ملت ترك علاقمند باستقلال وآزادی است. بایدمانستکه ملت ترك ده‌سال است که آماده بجنك است ومتحمل بارسنگینی شده وتااوضاع دنیا روشن نشودما متحمل همین بارهستیم وبایدبهرقیمتی است این‌فشاررا تحمل کنیم زیرا واقعا در مسئله استقلال بهیچوجه نبایدمسامحه کرد.

میگویند برای چیست که ترکیه این ارتش قوی‌را حاضر بجنك نگاهداشته آیا کسی ترکیه راتهدید میکند؟ گاهگاه این حرفهازده می شود باسخ‌من باین سئوالات اینست که دنیا جریان‌رابهتر میداند واین ما هستیم که روابط دوستی‌را باکشورهای همجوار خواهان هستیم‌متاسفانه هرچه ما در این باره مجاهدت کردیم مؤثرواقع نشد اما ماروش خود راتغییر نداده‌ایم.

تاریخ ما شهادت میدهد که‌ملت ترك از همه چیز میگذرد ولی حاضر نیست ذره‌ای‌ازخاك‌میهنش بدست‌دیگران بیفتد درسال ۱۹۴۵ درباره اوضاع سیاسی بمناسبت موقع درسیواس بیاناتی نمودم از همان سال‌تاحال اقدامهائی در این کشوربعمل آمده است‌وزیرخارجه ترکیه سپس اشاره به کمکهای‌ماوهال نموده‌و گفت درظرف دوسال ونیم میلیون‌هالیره پول ترکیه بمصرف کشاورزی درمناطق‌سیواس‌رسیده است و درکارهای آبیاری وجنگلبانی وساختن‌انبارهای‌غله وغیره پیشرفتهای‌مهمی‌حاصل گردیده‌و برای رفاه مردم قدم‌های‌برجسته ای برداشته‌شده‌است

باردیگر باید متذکر شوم دنیا میداند که ترکیها برای حفظ استقلال خود ازهیچ فداکاری مضائقه ندارند. وزیر خارجه‌ترکیه پس از آن اشاره‌بروابط امریکا وترکیه نمود و گفت بمرور ایام روابط دوستانه بین ما و امریکا قوت پیدا کرده و امریکا نیز کمکهای تسلیحاتی نیز بما نموده که در زیر سایه کمك تسلیحاتی امریکا ملت ترك اکنون میتواند با فراغت خیال بسایر امور کشور خودسروصورتی بدهد واوضاع‌اقتصادی را اصلاح کند.

این سلاحی که از امریکا دریافت شده‌بطوری مورد استفاده‌قرار گرفته که همه متوجه گردیده‌اند ارتش ترك این‌قابلیت را دارد که بتواند با سلاحهای جدید بزودی آشنا شود.

ترکیه همانطور که درزمان صلح‌تنها نبوده است، قطعی است که درزمان جنك هم‌تنها نخواهد بود.

فرزند ریتاهیورث قبل از سال جدید متولد نخواهد شد

هدیه پرنس‌علیخان وریتاهیورث بروزنامه نگاران

لوزان - آسوشیتدپرس - ریتاهیورث دیشب بخبرنگاران اظهار داشت که وی انتظار ندارد که فرزندش‌قبل ازحلول سال نومتولدشود.

دیشب ازطرف ریتاهیورث وپرنس‌علی‌خان چندین کارت تهنیت و چندین بطرویسکی اعلا بعنوان هدیه‌سال نوبرای ده‌تن خبرنگارامریکائی که در لوزان اقامت دارند و منتظر تولد فرزند ریتاهیورث هستند فرستاده شد.

برنامه جدید بزبان عربی ، بانطق مستر ترومن و پیام مستر مك‌گی گشایش خواهد یافت

واشنگتن - آسوشیتدپرس - دیروز وزارت امور خارجه امریکا رسما اعلام کرده که از روز اول ژانویه هرروز یك برنامه بزبان‌عربی برای استفاده کشورهای‌عربی از رادیو امریکا پخش خواهد شد.

برنامه مزبور بوسیله پیام مستر ترومن رئیس جمهور امریکا و نطق مستر ژرژ مك‌گی معاون وزارت امور خارجه ومتصدی امور خاور نزدیك ومیانه افتتاح خواهد شد.

همچنین فرانسیس بولتون نماینده کنگره ودتر بایار دوج رئیس سابق دانشکده بیروت نطق مبسوطی ایراد می‌نمایند.

ازجمله رجالی که درمراسم افتتاح بخش‌عربی رادیو امریکاشرکت خواهند کرد سفیر کبیر مصر وسفیر کبیر دولت سعودی و وزیر مختاردولت لبنان و دولت عراق را باید نامبرد.

الحاق کشور های پاناما و کستاریکا به سازمان اونسکو

نیویورك - پارلمانهای دو کشور ازامریکای مرکزی که عبارت از کشور های‌پاناما و کستاریکا میباشداخیراقانونی تصویب کرده وبدولت های‌خود اجازه داده‌اند بشعبات تعلیم وتربیت وعلوم وفرهنگ‌سازمان‌ملل متحد پیوسته وباآنها همکاری نمایند.

مخصوصا پارلمان کستاریکا پس ازوضع این قانون ماده جدیدی بقانون اساسی افزوده وبموجب‌آن دولت موظف‌خواهد بود که بتوسعه تعلیم وتربیت کمك نماید.

پارلمان پاناماهم نه‌فقط قانون راجع بالحاق دولت را بسازمان اونسکو باتفاق آراء تصویب نمود بلکه قانون‌دیگری نیز تصویب کرده که بموجب آن یك کمیسیون ملی‌اونسکو تشکیل‌یافته ومامور اجرای برنامه اونسکو درآن کشور میباشد.

بنابراین دو کشور بمحض اینکه اسناد مصوبه راجع بالحاق خود رابسازمان‌اونسکو تسلیم نمایند جزو کشورهای‌جدیده که‌عضوسازمان‌میباشند محسوب‌خواهند گردید.

استالین و موسیقی‌دانان

مسکوآسوشیتدپرس - دیروز شوستراکویچ رئیس‌هیئت آهنگسازان شوروی که شخصاتیزاز آهنگسازان معروف میباشد دیروز طی مقاله مبسوطی که درمجله (اکنوك) انتشار داده‌است‌ازتوجهات‌ژنرالیسیم استالین نسبت بصنف موسیقی‌دانان شوروی اظهارتشکر کرده و مخصوصا نوشته است که تا کنون چندین هزار قطعات مختلف آهنگسازان درکاخ کرملین نواخته شده وشخصااستالین نیزازآن استفاده کرده وآهنگسازان راترغیب نموده‌است.

آزادی زندانیان آلمانی

برلین - آسوشیتدپرس - بیش ازشصت وپنج هزارتن زندانی آلمانی ازطرف مقامات‌شوروی درخاك‌روسیه آزاد شدند.

روزنامه «راندشو» ارکان کمونیست های آلمان مینویسند بقیه اسیران جنگی آلمان‌نیز ظرف‌ماه‌اخیر آزاد خواهند شد.

همچنین گفته شده که تعداد هفتصدتن‌زندانی آلمانی نیزاز کشور لهستان آزاد شده‌اند.

نیازمندیهای عمومی

برنامه امشب سینماها

البرز : فیلم (انگل من) از محصولات سال ۱۹۳۳ کارخانه‌مترو هنرپیشگان معروف : لورل هاردی ناطق انگلیسی ، کمدی‌بانضمام قسمت سوم‌فیلم‌مسافرت اعلیحضرت همایونی بامریکا

ایران : فیلم(باز گفت‌ازجبهه) از محصولات سال ۱۹۴۸ کارخانه مترو هنرپیشگان‌معروف : کلارك گیبل لاناترنر، آن‌باکستر، جان‌هودیاك ناطق انگلیسی- درام عشقی جنگی. بانضمام قسمت سوم فیلم مسافرت اعلیحضرت همایون بامریکا.

پارك و دیانا وهما: فیلم (مافوق عجایب) از محصولات سال ۱۹۴۹ کارخانه(ار.ك.او)هنرپیشگان معروف: بن جونسون ، تری مور- ناطق انگلیسی- حادثه آمیزجنگلی

تهران : فیلم (سیرك‌تولی) از محصولات بعد از جنك کارخانهای فیلمبرداری آلمانی - ناطق آلمانی- عشقی ، جنائی ، اخلاقی ،هنرپیشگان معروف ناشناس.

رکس : فیلم (دون‌ژوآن)از محصولات‌سال ۱۹۳۳ کارخانه یونایتد آرتیست. هنرپیشگان‌معروف‌دوگلاس فربنکس بزرك- مرل‌اوبرون ناطق انگلیسی - داستانی قهرمانی-عشقی شمشیر بازی

کریستال فیلم‌رنگی : (راه فداکاری) از محصولات سال۱۹۴۵ کارخانه اوفا، ناطق آلمانی-درام‌عشقی هنرپیشگان‌معروف ناشناس.

هتروپل : فیلم(مردصحرائی)از محصولات سال ۱۹۳۷ کارخانه پارامونت هنرپیشگان معروف : گاری کوپر ، جین آرتر - ناطق انگلیسی قهرمانی- عشقی

مایاك : فیلم رنگی(کنیز)از محصولات سال ۱۹۴۷ کارخانه یونیورسال‌هنرپیشگان معروف: ایوون دوکارلو، جرج برنت- ناطق انگلیسی قهرمانی‌داستانی.

داروخانه های شبانه‌روزی

نام داروخانه	نشانی
امریکائی	منگل‌پهلوی جنب گلزار نو
پیروز	خیابان‌شاهپور چهارراه‌مختاری
رکس	سه‌راه طرشت
سلامت‌بخش	مقابل انبار گندم
کریستال	کلوبندك
لیلا	امیریه‌مقابل‌مهدیه
مروت	انتهای خیابان ری
منشور	امیریه قلعه وزیر
نشاط	جنب‌میدان قزوین
نیر	سه‌راه سلسبیل
نیرو	چهارراه عباسی
شکوفه	انتهای‌خیابان ناصری (شهباز)
میر	انتهای خیابان شهباز
روانبخش	میدان‌شاه
یاس	خیابان‌فلاح (چهارراه یاس)
بهرینك	خیابان نظامی‌ایستگاه‌راه آهن

این داروخانه‌ها بطوریکه‌خود قبول نموده‌اند باید درتمام اوقات شبانه‌روز برای‌مراجعات‌عمومی‌دائر باشند

نگهبانی پزشکی

اداره کل بهداری شهرداری ومعاونت عمومی

سرویس ۲۴ ساعته پزشکی در تیمارگاه مرکزی واقع درمیدان‌سپه وسرویس ۲۴ساعته‌پزشکی‌درتیمارگاه تجریش برقرار ویك‌سرویس‌نگهبانی درباغ فردوس محل تیمارگاه ۴ نیز دایرمیباشد.

شماره تلفنهای امدادی

شیر وخورشید

شعبه مرکزی ۴۵۱۹- بیمارستان امداد درجنوب شهر ۶۷۲۶

شماره تلفن های بنگاه حمایت مادران

درمانگاه جنوب شهر ۸۸۲۹- زایشگاه مرکزی ۷۲۲۳

در تمام ۲۴ ساعت آمبولانس برای حمل مادران باردار بی‌بضاعت آماده است وقابله‌های شعبه جنوب بنگاه واقع در خیابان مولوی با آمبولانس درتمام مدت ۲۴ ساعت زنان باردار راعیادت میکنند

تلفن های آتش نشانی

۸۸۸۹-۸۸۸۸

برنامه حرکت قطارها

تهران — اهواز: حرکت از تهران و بازگشت ازاهواز در تمام مدت هفته. ساعت حرکت از تهران چهار بعداز ظهر. ورود باهواز. یازده‌و۴۵دقیقه روزبعد.

حرکت از اهواز : ساعت ۷و ۴۰دقیقه صبح - ورود بتهران‌ساعت ۷ و۳۶ دقیقه‌صبح روزبعد.

تهران بندر شاه : حرکت ازتهران‌روزهای‌شنبه دوشنبه چهارشنبه ساعت‌حرکت ۸و۱۰ دقیقه‌صبح ورود بیندر شاه ساعت ۲۲ شب.

بازگشت : روز های یکشنبه ، سه‌شنبه پنجشنبه. ساعت‌حرکت۶و۴۰ دقیقه صبح ورود بتهران ساعت ۲۱ شب.

تهران‌شاهرود : روز های حرکت یکشنبه سه‌شنبه‌پنجشنبه‌حرکت ازتهران۷و۳۰دقیقه ورودبشاهرود هفت‌وبیست دقیقه بعدازظهر.

حرکت ازشاهرود۸صبح ورود بتهران ۱۹و۴۵ دقیقه.

تهران - میانه

حرکت از تهران روزهای دو شنبه ، چهارشنبه، جمعه ساعت‌هفت و سه‌ربع صبح ورود بمیانه ساعت۲۱ و۱۰دقیقه.

حرکت ازمیانه روزهای‌۳شنبه پنجشنبه ، شنبه ساعت ۷ و ۵ دقیقه صبح ورود بتهران ساعت ۲۰و ۴۵ دقیقه‌شب.

زن یکی از آقایان خوشگذران تهران

که براستی کازانوای تهرانش باید لذت ماجرای پرشروشوریکی ازمردان متمول وعیاش‌تهران را که سالها زن گرفته و دوست صمیمی تیمورتاش وآیرم بوده ودختران بزرگی اززنان معتلف هنوز در تهران دارد ضمن یادداشتهای مرتبی ازشماره فرداصبح خواندنیها این‌سرگذشت جالب‌را برای شما شرح میدهد.

آ-۱۶۱۴۲

-۱- آ-۱۵۳۵۱

یك باب مغازه بزرك

درخیابان وذرجمهری نزدیك سرای حافظ نقطه برجمعیت که برای نمایندگی های شعبه بازار ودفتر نمایندگی سرویس های‌مسافربری وتجارتی مناسب است بجنب مغازه مزبور بکیلان‌محصول مراجعه فرمائید.

آ-۱۶۱۰۵

امروز کلاسهای دوم وسوم جدید انگلیسی

در انجمن فرهنگی پروین باز ونام نویسی میشود. امیریه‌پارك‌معزالسلطان

آ- ۱۶۱۴۷

قرآنهای بی نظیر

اگر می‌خواهید سعادت دنیا و آخرت نصیبتان شده و بر کلیه مشکلات و موانع زندگی چیره شوید باید درهمه حال دستورات‌واحکام قرآن مجید را سرمشق خود قرار دهید . برای انجام این منظور ۳۵۰ ریال بنشانی میدان شاهپور-جنب مسجدمهدیخان -جامعه تعلیمات اسلامی یا صندوق پستی ۳۵۴ ارسال فرمائید تا پست سفارشی یك جلد ازقرآن های نفیس بخط نستعلیق با منتخب‌التفسیر فارسی ساده وروان و چاپ گراوری اعلابرای‌شما فرستاده‌شود. مرکز جامعه تعلیمات اسلامی

آ-۱۶۱۲۹

آگهی

پیرو آگهی‌های منتشره‌درروزنامه رسمی کشور شاهنشاهی آقای منوهر قائم‌مقامی بوکالت ازطرف بانو عفت قائم مقام فراهانی و غیره بطرفیت آقایان احمدعلی‌توکلی‌حاج آقا بالا تلاهی‌وغیره مالکین بقیه‌زمین پلاك شماره‌مطر ۱۰-۲۲۶۹ تقاضای افراز نموده وکارشناس نظریه خودرا داده است اینك بکلیه اشخاصی که‌خود را ذیحق در زمین نامبرده‌میدانند ابلاغ می‌شود که درجلسه مورخه شنبه۸ر۱۱ر۲۸ ساعت۸ر۵ صبح‌درشعبه چهارم دادگاه بخش تهران جهت صدوررای متقاضیان افراز وغیره‌حاضر شوند در صورت عدم حضور اقدام مقتضی معمول و چنانچه بعدا آگهی لازم شود یکنوبت ومدت آن‌ده‌روز است.

آ-۱۶۱۱۵ دفتر شعبه ۴ دادگاه بخش تهران -عظیمی

روزنامه دموکراسی

بمدیریت آقای سید علیرضا شهشهانی بزودی منتشرخواهد شد

تقویم اطلاعات

۲ شنبه ۵ دی	۱۳۲۸
۵ ربیع‌الاول	۱۳۶۹
۲۶ دسامبر	۱۹۴۹

اذان صبح ۱۲ساعت و ۳۸ دقیقه طلوع آفتاب ۱۴ ساعت ۲۳دقیقه ظهر ۴ ساعت و ۴۸ دقیقه

بهای اشتراك

تهران و شهرستان

	سالیانه	۶ ماهه	۳ماهه
	۴۰۰	۲۱۰	۱۱۰
خارجه:	۶۰۰	۳۶۰	

بهای آگهی های صفحات داخلی سطری ۱۰ ریال

جای اداره خیابان خیام عنوان تلگرافی ، تهران اطلاعات تلفن اداره ۴۶۲۴-۴۶۷۷-۵۵۷۹ منزل مدیر ۴۷۳۴

صاحب امتیاز و مدیر مسئول : عباس مسعودی

سردبیر : محمدعلی مسعودی

جزوه دوم وسوم

دستور طباخی اروپائی

نگارش بانوفروغ شهاب‌منتشر شد - بهای هر جزوه ریال‌است از روزنامه فروش ها ودکه‌های فروش کتاب خریداری‌فرمائید

آ-۱۶۱۱۹ ۱-۲ کتابخانه سقراط

امشب **تاتر فردوسی** امشب

نماینده مجلس .!؟

با (ریشارد دارلینگتن) اثر مهیج و انتقادی «الکساندردوما» درشش تابلو. میزانسن‌ازاسپانیان ملت را برای همیشه نمیتوان‌فریب داد..

همه دم ازمیهن‌پرستی وپاکدامنی میزنند ولی..

ماسك ازچهره وجیه‌الملة های‌خائن برداشته‌میشود..

ساعت شروع نمایش هفت بعدازظهر - جمعه‌ها دوسانس

آ-۱۵۹۴۰ ۴-۷

تشکر و معذرت

از فامیل و دوستان محترم وعلماء اعلام وعموم‌شهریهای گرامی و سایر آقایان معظم که باشرکت خود در مجلس تذکر براد‌ر جوانم مرحوم آقای نصرت آقا صدری عطوفت و بزرگواری مبذول فرموده بودند بی‌نهایت سپاسگذارم چنانچه بعلت تالم روحی در عرض تشکر حضوری تاخیر شود استدعای عفودارم.

حسین صدری

آ-۱۶۱۱۷

اکنون

از سرما هراس نداشته باشید تابستان بانتها نخواهد رسید

اگر

بخاری دو ترم

مجهز باشید

DUO THERM

بخاری دو ترم جدید ترین وسیله گرم کننده علمی با حفظ اصول بهداشتی است.

برای مشورت با متخصصین ما به شرکت سهامی صنعتی و تجارتی ایران خیابان سوم‌اسفند شماره ۲۳۳ مراجعه فرمائید

فروشندگان پیجار :

شرکت درخشان لاله‌زار

مغازه پیرایش لاله‌زار

مغازه اسبارك لاله‌زار

مغازه الی اسلامبول

آهنگر شاه‌رضا

آ-۱۶۱۵۶

خط کشتیرانی مستقیم بین خلیج فارس و امریکا

ایستمیان ستیم شیپ لین

کشتی استیل آرتیزان

«STEEL ARTISAN»

۲۴ دسامبر (۳آذر ۱۳۲۸) وارد خرمشهر گردیده کالا های صادراتی را یکسره از خرمشهر به نیویورك قبول مینماید.

برای کسب هر گونه اطلاعات و گرفتن جا در کشتی به :

شرکت سهامی ایرانبار (عامل حمل و نقلی آمریکن ایسترن کرپوریشن) بنشانی زیرمراجعه شود

خیابان اکباتان شماره ۱۴ تلفن ۸۲۱۹ شعبه بازار سبزه میدان « ساختمان بیمه»

آ-۱۶۱۰۰

ژنراتورهای سه فاز ۳۸۰-۲۲۰ ولت ۵۰ سیکل

ازده الی ۳۵ کیلووات موجود است.

نشانی خیابان سپه ۲۱۱ جنب گذرتقی خان عسکریا

آ-۱۶۱۴۳ ۱-۳

صورت وضعیت هوائی استان دوم دراستانسیون درجه۱ تهران ازنصف‌شب۴ر۱۰ر۲۸ تانصف‌شب ۵ر۱۰ر۱۳۲۸

عناصر	مقیاس	ساعات بازدید: ساعت ۷	ساعت ۱۳	ساعت ۲۱	ملاحظات
ترمابرحسب سانتیگراد		+۲/۵	+۴/۱	+۳/۲	حداکثر ۵/۲+ حداقل ۱/۹+
باران برحسب میلیمتر		—	—	۲ر۱۰	
شروع باران ساعت۲۳ روز ۳ر۱۰ خاتمه ساعت ۳۰ر۱۰ دقیقه روز ۴ر۱۰ مدت بارندگی ۳۰ر۱۱ دقیقه ساعت بمقدار۲۱ر۱۰ میلیمتر					
برف برحسب سانتیمتر		—	—	—	
ابر بصور تقریب		۱۰۰/	۱۰۰/	۹۰/	
باد برحسب یك‌متردر ثانیه		مشرق ۱		مشرق	
رطوبت نسبی نسبت بصدواحد		۹۸ر۵	۹۲	۹۹	

شاهنشاه بیمارستان را ترک فرمودند

اعلیحضرت همایونی که مدت پنج روز برای معاینه طبی در یکی از بیمارستان‌های نیویورک توقف فرموده بودند دیروز بعداز ظهر بیمارستان مزبور را ترک فرمودند.

اعلامیه پزشکان حاکیست که حالت مزاجی اعلیحضرت همایون شاهنشاهی کاملا رضایتبخش است ولی برای اینکه معاینه طبی مورد نظر تکمیل گردد معاینه های جدیدی بعمل خواهد آمد ولی توقف ذات ملوکانه در بیمارستان دیگر ضرورتی ندارد

برای این منظور از چند پروفسور عالیمقام امریکائی خارج از نیویورک تقاضا شده است در معاینه های جدید شرکت نمایند.

سرماخوردگی ذات ملوکانه کاملا مرتفع شده است.

یک کارشناس برای ایجاد کارخانه سیمان بتهران می آید

برای اتخاذ تصمیم درمورد خرید و تاسیس دو کارخانه سیمان در دو نقطه از چهار منطقه خراسان، آذربایجان، فارس، لرستان روز ۱۸ دی ماه جلسه‌ای باحضور کسانیکه باخرید سهام کارخانه صاحب سهم شناخته می شوند درسازمان برنامه تشکیل خواهد شد تاپس از اطلاع صاحبان سهام ازمقدار سهام فروخته شده و تقاضاهائیکه خریداران برای نصب کارخانه معین نموده‌اند تصمیم قطعی برای انتخاب محل با نظرسازمان برنامه اتخاذ گردد چنانچه تعداد سهام فروخته شده کافی برای انجام مقصود نباشد سازمان برنامه طبق تعهد دیگری آنرا خواهد پرداخت، ضمنا برای آنکه سفارش خرید و تاسیس شرکت این دو کارخانه برروی اطلاعات دقیق و عمیقی متکی باشد سازمان برنامه کارشناسی برای مدت یکماه از امریکا استخدام نموده تا کلیه امور مربوط باین دو کارخانه با نظر و مشاورت او انجام گردد. این کارشناس قراراست درهفته آینده بتهران وارد گردد

تصمیمات آلمان غربی درباره کالاهای خریداری شده قبل از جنگ

ازوزارت اقتصاد چنین اطلاع میدهند:

ازطرف حکومت نظامی آلمان غربی راجع بصدور بعضی از اجناسی که قبل از تسلیم آلمان قرارداد مربوط بآن بسته شده بود ترتیباتی داده شده است پیش رداخت قبلی برای این قبیل اجناس در نظر گرفته خواهد شد.

اجناس مزبور بقرار ذیل خواهد بود.

۱- اجناسیکه فعلا در آلمان موجود و برای متفقین و تبعه آنها ساخته شده و طبق قوانین آلمان قبل از تسلیم آلمان برای صدور آماده بود.

۲- اجناس موجود که برای تعمیر یا تغییر قبل از تسلیم بآلمان فرستاده شده بود.

۳- اجناسی که فعلا موجود است و قبل از تسلیم آلمان در آنجا در ترانزیت بود.

۴- کلیه طلبهای قبلی که تا کنون پرداخته نشده است باید بازر خارجی قابل قبول و پرداخته شود.

قبل ازاخذ پروانه صدور برای این قبیل اجناس باید کلیه تشریفات مالی وغیره انجام و هزینه ها پرداخته شود. (البته باستثناء مقررات حکومت نظامی).

کلیه درخواستها باید باداره کل صادرات و واردات آلمان (شعبه صادرات) در فرانکفورت تسلیم شود و در خواستها باید با کلیه مدارک لازمه همراه باشد.

درخواستها باید تاتاریخ ششم ژانویه ۱۹۵۰ (۱۶ دیماه ۱۳۲۸) باداره کل صادرات وواردات باشعب آن که کالای مورد بحث در آنجا موجود است تسلیم گردد.

ضمنا اشعار شده که بزودی جزئیات جریان این دستور باطلاع عموم خواهد رسید.

بنابمراتب فوق اگر بازرگانانی باشند که کالا هائی قبل از جنگ درآلمان خریداری نموده و مشمول مقررات بالا میباشند بایستی اقدام مقتضی معمول نمایند

حفر تونل کوهرنگ پیشرفت کرده است

در مقاله‌ای که در شماره گذشته درج شد پیشرفت حفر تونل کوه رنگ را تاچهارصدوپنجاه متر باطلاع خوانندگان رساندیم.

طبق اطلاعی که رسیده کار حفر تونل بسرعت پیش میرود و آمار عملیات حفاری که برای تنظیم مقاله مورداستفاده قرار گرفته مربوط بیکماه و نیم قبل بوده است و تا کنون نیز قریب سیصدو پنجاه متر دیگر حفر شده ومجموعا جریان کار تا هشتصد متر پیشرفت نموده است.

بعلاوه قسمت دیگری از ماشینها و لوازم کار اخیرا وارد شده که موجب تسریع عملیات خواهد شد و با استفاده از این وسایل میتوان امید داشت که حفاری با سرعت بیشتری پیش رود.

جریان تشریف فرمائی اعلیحضرت همایونی برای تمام کشور پخش خواهد شد

جریان تشریف فرمائی اعلیحضرت همایونی بوسیله دستگاه فرستنده سیاری از تهران ودستگاه فرستنده لشکر های خارج پخش خواهد شد ورادیو تهران ازهم اکنون با کمک ستاد ارتش مشغول ترتیب و تنظیم این کار میباشند تا تمام اهالی مملکت بتوانند از جریان تشریف فرمائی اطلاع پیدا نمایند هم چنین رادیو تهران تاسه روز بر نامه فوق العاده بهمین علت خواهد داشت.

افتتاح خط تلفونی تهران - گیلان

ساعت ۱۱ صبح امروز آقای حمیدسیاح وزیرپست و تلگراف خط تلفنی بین تهران بارشت و بندرپهلوی را افتتاح نمودند بدوا آقای سیاح باآقای دیوان بیگی استاندار گیلان صحبت نموده و از ابراز احساسات مدعوین که هنگام افتتاح سیم در تلفنخانه رشت حضور داشتند تشکر کردند سپس آقای نجوی معاون وزارت پست و تلگراف باآقای فرماندار بندرپهلوی صحبت نمودند بنابراین باین طریق ارتباط تلفونی بین تهران و رشت و پهلوی برقرار گردید.

گیلان بوسیله تلفن باعراق وسایر ممالک خارجه ارتباط یافت

از بندرپهلوی - تلفن خبرنگار اداره.

ساعت یازده صبح امروز استان گیلان بوسیله تلفن باعراق و ممالک دیگر ارتباط یافت و باین منظور تشریفاتی انجام گردید.

باین ترتیب که طبق دعوت آقای پاسدار رئیس پست و تلگراف بندرپهلوی باحضور آقایان فرماندار ورؤسای دوایر کشوری و نظامی و معززین ونمایندگان اصناف نخستین مکالمه باآقای سیاح وزیر پست و تلگراف بوسیله دستگاه جدید صورت گرفت.

بااین دستگاه تلفنی از گیلان میتوان مستقیما با کشورهای خاور میانه و اروپا و غیره صحبت کرد. این ارتباط بوسیله طهران صورت میگیرد ولی صدا بخوبی شنیده میشود. آقای پاسدار بمناسبت مراقبتی که در نصب دستگاه تلفن جدید بعمل آورده مورد تقدیر قرار گرفته است.

بندرپهلوی نخستین شهری است که شهردار آن طبق قانون جدید پیشنهاد شده است

خبرنگارما ازبندرپهلوی بوسیله دستگاه تلفنی که امروز افتتاح شد اطلاع میدهد اولین جلسه انجمن شهر که خبر انتخاب اعضای آن قبلا در روزنامه درج شده بود ساعت ده صبح دیروز باحضور فرماندار تشکیل شد و آقایان نصرت معتمد بریاست - غلامرضا محلی نایب رئیس - محسن نظری واحمد زاده بمنشی گری انتخاب شدند.

دیروز عصرهم انجمن شهر تشکیل جلسه داد و آقایان ناظمی، معتمد دماوندی، عسکرپور ازطرف انجمن برای اداره شهرداری صالح شناخته شده وطبق قانون جدید انجمن شهر بوزارت کشور پیشنهاد شدند تایکی ازاین ۳ نفر بسمت شهردار بندرپهلوی تعیین گردد.

بندر پهلوی نخستین شهری است که طبق قانون جدید انتخاب شهردار درآن اجرا میشود.

وضع آوارگان مورد بررسی قرار گرفت

صبح امروز کمیسیون دائمی رسیدگی بوضع آوارگان آذربایجان برای رسیدگی بتلگرافاتی که از استانداری آذربایجان درباره اقدامانی که برای تامین آسایش آوارگانی که از تهران بتبریز اعزام شده‌اند مخابره شده بود تشکیل گردید.

طبق این تلگرافات برای نگاهداری مستمندان دو کمیسیون در تبریز تشکیل گردیده است، کمیسیون اول برای وصول وجمع آوری عوارض که بحساب مخصوصی در بانک ملی ریخته شود که با نظارت مستقیم رؤسای شیروخورشید سرخ وشهرداری ودادستان شهر تبریز وچند فرمعتمدین بترتیب زیر بمصرف برسد:

۱- افراد دکوریکه استطاعت کار کردن دارند با دریافت دستمزد برای تسطیح خیابانها وجاده های شهرو اظهار آن بکار گمارده شوند.

۲- چون جمعی ازاین آوارگان که سابقا بکسب اشتغال داشتند مایل نبودند تحت عنوان اعانه مبلغی دریافت دارند باینجهت قرارشد که باضمانت معتمدین سرمایه کافی بآنها داده شود که بکسب سابق خود اشتغال ورزند.

۳- برای عجزه وزنان واطفال که کاری از آنها ساخته نیست درمخانه هائی تهیه و درحدود ضرورت اعاشه آنها تامین گردیده است.

کمیسیون دوم از نمایندگان شورای کشاورزی تشکیل وهمه روزه در فرمانداری حضور یافته و برطبق آگهی کلیه مالکین باید نسبت بتناسب ملک خود مبلغی بپردازند که در حساب شماره ۴۹۵۰ بانکملی تبریز ریخته شود.

ازمحل وجوه فوق بهرخانواده‌ایکه ازدهات آذربایجان به تبریز وسایر شهرها روی آورده‌اند ۲۰۰ کیلو برنج و ۱۵۰ کیلو گندم و ۲۰۰ کیلو سیب زمینی و مبلغی هم نقد بآنها تحویل و در تحت مراقبت بوسیله کامیون به محل خود عودت داده خواهند شد که در آنجا برای ساختن راههای فرعی زیر نظر مالکین وشورای بخش مشغول بکار شوند

چون عده‌ای ازمالکین آذربایجان مقیم تهران هستند طبق رای کمیسیون نامبرده ازطرف دولت از آنان دعوت بهمکاری شده و لزوم نگاهداری رعایا گوشزد گردیده است.

برای حفظ بهداشت افرادیکه بآذربایجان اعزام گردیده‌اند ازطرف وزارت کشور ووزارت بهداری لوازم مورد احتیاج و دارو فرستاده شده است وازطرف جمعیت شیروخورشید سرخ هم کمک های مؤثری در تبریز بعمل آمده است.

رئیس برزن دوازده

آقای علی اکبرملک احمدی به ریاست برزن دوازده منصوب شده‌اند.

رفع تعلیق

از دفتر خانه درجه اول شماره ۲۵ بتصدی آقای قطن‌الدوله رفع تعلیق شده است.

جلسه نمایندگان آذربایجان با حضور آقایان نخست وزیر و وزیر دارائی

برای بحث در اطراف تامین وضعیت خواربار آذربایجان و لزوم توجه عاجل دولت در باب تخصیص بذر بهاره وجمع آوری اعانات برای مستمندان و اعاده آذربایجانی های بی بضاعت باوطان خوددیروز در منزل آقای فتحعلی افشار کلیه نمایندگان آذربایجان مجتمع و با حضور آقایان نخست‌وزیر و وزیر دارائی مذاکرات مفصل بعمل آورده و تصمیمات مفیدی برای تامین بذربهاره وافزایش سهمیه فعلی گندم و فراهم کردن موجبات اشتغال اشخاص بیکار درمحل وبطور کلی در خصوص انجام وسایل آسایش اهالی اتخاذ گردید و مقرر شد که ازطرف دولت دستور عاجل صادرواقدام مقتضی بعمل آید

تعداد آوارگان آذربایجانی که وارد تبریز شده‌اند

طبق اطلاع واصله تا دیروز عصر ۱۰۰۰ نفر آوارگان آذربایجانی بتبریز وارد شده‌اند و ازطرف استانداری وشورا های بخش وجمعیت شیروخورشید وسائل آسایش آنها تهیه و بتدریج بکار گمارده خواهندشد.

مجلس تذکر

دیروز ازساعت سه تاپنج بعداز ظهر مجلس تذکر همشیره آقای میر اشرافی مدیر آتش درمسجد مجد منعقد بود که رجال وچند تن از آقایان وزیران وروزنامه نویسها در آن شرکت کردند در پایان مجلس آقای صدر بلاغی منبر رفته و بیانات مؤثری ایراد نمودند.

چهار ماه زندان تادیبی

پرونده جواد فرزند غلامرضا شهرت محمد حسین کاشانی که بعلت پخش اعلامیه در دادگاه جنحه نظامی بیکسال حبس محکوم شده ومحکوم ازرای صادره تقاضای تجدید نظر نموده بود بدادگاه تجدید نظر نظامی احاله درنتیجه بچهارماه زندان تادیبی محکوم ورای صادره بموقع اجرا گذارده شد.

بازار مکاره سوئد

سی‌وسومین بازار مکاره سوئد روز ۲۰ ماه مه ۱۹۵۰ در گوتنبورک بازخواهد شد وتاروز ۲۹ ماه نامبرده ادامه خواهدداشت.

بازار مکاره سال جاری بزرگترین نمایشگاه محصولات سوئد بوده که تا کنون در کشور سوئد برپا گشته است.

۸۵۱ کارخانه که عده زیادی از آنها نمایندگی سایر کارخانجات را نیز داشته‌اند فراوردهای خودرا دراین بازار بمعرض نمایش گذاشته بودند و تعداد مهمانان و تماشاچیان بالغ بر ۱۶۳٫۲۷۱ نفر بوده که ازتمام نواحی کشور سوئد وقریب ۲۰ کشورخارجی آمده بودند.

آگهی ازطرف شهرداری

کلیه مدیران کافه ها ورستورانها ومهمانخانه‌ها وکاباره‌ها وباشگاهها ازطرف شهرداری اخطار میشود که دراول ژانویه ۱۹۵۰ که مجالس شب نشینی وتفریح دائر مینمایند باید منتها تاروز ۷ دیماه باداره کل درآمد شهرداری مراجعه نمایند و برای پرداخت میزان عوارض کسب تکلیف نمایند ودرغیر اینصورت ازتشکیل این مجالس جلوگیری خواهد شد.

آ - ۱۶۱۷۳

سیاست جهان

بقیه ازصفحه اول

و مرکزی اتخاذ کرده:

مفسر سیاسی خبرگزاری فرانسه درلندن درباره اهمیت این کنفرانس چنین مینویسد:

مسئله‌ای که دروضع فعلی سایر قضایا راتحت الشعاع قرار داده و روزنامه های انگلستان وسایر کشورهای جهان راتوجه خود نموده، تشکیل کنفرانس کلمبو است

مفسرین سیاسی انتظار دارند دراین موقع که مائوتسه تونگ پیروز گردیده ونفوذ خود را در سراسر کشور چین توسعه داده‌است، انگلستان راهی برای مبارزه، استقامت یالااقل کنار آمدن با این قدرت وحشتناک پیدا کند.

روزنامه معروف انگلیسی «اوبسرور» دراین مورد مینویسد:

کمونیسم تابحال ازوسیله مهمی که همان حس ملیت ملل آسیا باشد برای پیروزی خود استفاده میکرد، اکنون باید دید زمامداران کشورهای مشترک المنافع انگلیس خواهند توانست این حربه را ازدست کمونیستها بگیرند ومردم را متوجه وحامت اوضاع کنند یاخیر شک نیست که برخلاف انتظار مسکو، نیروی ملیت خواهی در آسیای جنوب خاوری قدری شدید است که کمونیسم را هم تحت تاثیر قرار میدهد وبهمین جهت هم بود که قبل ازآنکه تیتو دراروپا در برابر کرملین قد علم کند در آسیای جنوب خاوری و چین گفتگو ازحفظ منافع مردم وایستادگی در برابر مسکو میشد.

دراین مقاله نوشته شده‌است که امروز موقعیت کمونیستها در آسیا باندازه‌ای خوب و اوضاع از نظر کشورهای مستقل این منطقه بقدری وخیم است که میتوان آسیای سال ۱۹۵۰ را باروپای سال ۱۹۴۵ مقایسه کرد.

باین ترتیب که همانطوریکه در سال ۱۹۴۵ کمونیستها آرزوی تسلط برسراسراروپا راداشتندوهوس تصرف کلیه کشورهارا درسر میپروراندند، امروزنیز درخیال تصرف کلیه مناطق آسیا اعم از آسیای مرکزی یاخاور میانه هستند وازبذل هیچ کوششی در این راه خودداری نمیکنند.

دلایل و امارات دقیقی که در دست میباشد نشان میدهد که خطری که دروضع فعلی هندوستان وپاکستان و بیرمانی وهندوچین وسیام واندونزی را ازطرف کمونیسم تهدید میکند، کمتر ازخطری نیست که درسال ۱۹۴۷ یونان واتریش وآلمان غربی وایتالیا و فرانسه را تهدید میکرد.

صرفنظر ازمقاله ای که روزنامه «اوبسرور» انگلیسی انتشار داده، دردهلی و کراچی وسایر مراکزمهم آسیا نیز اخباری در مورد تهدید کمونیستها انتشاریافته است. بررسی این مقالات و انتشارات نشان میدهد که انگلستان و دنیای غرب تا چه اندازه به کنفرانس کلمبو اهمیت میدهند واین مجمع مشورتی تاچه پایه میتواند برای همکاری ملل آسیا برای جلوگیری ازنفوذ کمونیسم قدم برداشته، مؤثر باشد.

موضوعی که مورد اعتماد و یقین عموم مردم میباشد، اینست که تا پایان این کنفرانس، یعنی تا بیستم ژانویه آینده انگلستان وسایر کشورهای «کامن ولث» دولت کمونیست چین را برسمیت نخواهند شناخت و میتوان یقین داشت که زمامداران لندن نیز برای شناسائی حکومت پکن، نظر وزارت خارجه امریکا رامورد توجه ودقت قرار خواهند داد.

انتصابات

ازطرف اداره کل شهربانی آقای ستوان یکم عبدالصمد داداش زاده بریاست شهربانی لرج وآقای سروان حبیب الله افخمی بریاست شهربانی خرمشهر منصوب شده‌اند.

حوادث شهری

قدسی چون ازرام کردن (حسن) مایوس شد جفا را با چاقو تلافی کرد

پریروز در دادسرای نظامی مسئله بامزه‌ای مطرح بود بدینمعنی که زن جوان بیست وچندساله‌ای ادعامیکرد که حسن شاگرد قصاب اورا باچاقو مجروح نموده‌است.

حسن هم که بیش ازهفده یا ۱۸ سال از سنش نمیگذشت خدارا به شهادت میطلبید که ازماجرای چاقو کشی خبری ندارد.

قدسی بعنی شاکی باعجز والحاح پیاپی بسینه ودست زخمی خوداشاره میکرد ومیگفت: این بیرحم دروغگو درمقابل صدها چشم باکارد قصابی این زخمهارا دربدن من ایجاد کرد وفرار نمود حسن که از شدت ترس رنگش راباخته بودسادگی وصامت قدسی را تماشا می نمود و کاهگاهی درازای اتهامات او ببیگناهی خود اشاره می کرد.

بالاخره پس از چنددقیقه اصرار و انکار حسن جریان قضیه را در مقابل بازپرس اینطور تعریف کرد:

تقریبا پانزده روز قبل نمیدانم این خانم مرا کجا دید که سخت عاشق ودلباخته‌ام گشت وفردای آنروز موقعی که در قصابی خود مشغول فروش گوشت بودم استادم بمن خبر داد که زنی درخارج دکان منتظر تست وقتی بملاقات اورفتم پس ازیک سلام وعلیک گرم و خودمانی بدون مقدمه نسبت بمن اظهار علاقه کرد ومرا به خانه خود دعوت نمود.

باآنکه قول دادم که بسراغش خواهم رفت مع‌الوصف خلف وعده نموده وفراموشش کردم.

چند روز بعد موقعیکه درمنزل استراحت میکردم ناگاه صدای قدسی را شنیدم که ازپشت درخانه می گفت: خانم اطاق خالی دارید؟

اورا بسراغش رفتم وباعجز والتماس ازاو خواهش کردم که مرا فراموش کند ومزاحمم نشود ولی او با حرارت هرچه تمامترشدت علاقه خود را نسبت بمن تشریح وتوصیف میکرد و وعده میداد که حتی‌المقدور وسایل آسایش مرافراهم خواهد کرد ویکعمر باصفا ومهربانی بامن بزند کی خواهد پرداخت درازای اصرار اوقدری رام شده و قرار گذاشتم که فرداشب بخانه‌اش بروم امافردای آنروز از تصمیم خود بر گشتم وشب هنگام بسراغش نرفتم

یکی دو نوبت دیگر هم باز قدسی بملاقاتم آمدولی در هربار بیشتر ازمن مایوس وناامید میشد.

تااینکه دو شب قبل وقتی از مغازه بخانه میرفتم دیدم زنی ازعقب مشغول دویدن است و بمجرد اینکه نزدیک شد فهمیدم خود قدسی است که باز مزاحمم خواهد شد.

این دفعه جداً تصمیم گرفتم که بازور وتهدید ازشرش خلاص شوم و بدنبال این فکر چند قدم سازش نشان دادم ولی ناگاه قدسی دست به سینه خود فرو کرد وچاقوئی بیرون کشید وپس ازاینکه چند ضربه پیاپی بسرو سینه خود نواخت دادو فریادراشروع کرد.

وقتی مردم بدوراو جمع شدند وپرسیدند چه کسی مجروحت کرده بمن اشاره نمود و بیهوش نقش بر زمین شد.

وقتی صحبت حسن باینجا رسید بازپرس ازقدسی پرسید:

اظهارات حسن را تائیدمی کنی یانه؟

قدسی پس ازیک لحظه سکوت باسر جواب مثبت داد وشروع بگریه کرد

بالنتیجه داستان چاقو کشی قدسی آنتابی شد وچون بااین کیفیت جرمی واقع نشده بود حسن آزادشد وقدسی هم که زن بدسابقه ای بود بدنبال کار خودرفت.

کامیونی دراداره سیلو یکی از بازرس‌ها را مقتول ساخت

ساعت سه بعد از ظهر دیروز محمدمینائی یکی ازبازرسهای محوطه داخلی سیلوی تهران در اثر تصادف با یک کامیون حامل گندم بسختی مجروح شدودر بیمارستان درگذشت.

از قرار اطلاع عده‌ای از کامیون های حامل گندم آماده دخول بمحوطه سیلو بوده‌اند تا هنگام فرارسیدن نوبت محمولات خود راتحویل انبار نمایند.

در این بین راننده یکی از کامیونها بقصد شکستن نوبت اتومبیل را بجانب انبارحرکت میدهد ولی مصادف باممانعت محمدمینائی می گردد.

راننده بمغزاو وقعی ننهاده وپیش میراند ودرنتیجه مانعرازیر گرفته و بسختی مجروحش میکند مجروح که هنوززنده بوده برای معالجه ببیمارستان مهر حمل میشود امادرمان اثر نبخشیده ودرمیگذرد

دیروز پس ازمعاینه پزشک قانونی پروانه دفن صادر وجنازه با انجام تشریفات قانونی دفن گردید

هویت جنازه مکشوفه معلوم شد

پیروخبر دیروزراجع به پیداشدن جنازه‌زنی در حضرت عبدالعظیم امروز اطلاع حاصل شد که جوانی روز گذشته باداره پزشک قانونی مراجعه کرده و گفته است مادر من عصرروز پنجشنبه بعادت سابق بقصد زیارت حضرت عبدالعظیم از خانه غیبت کرده وهنوز مراجعت نکرده‌است وقتی عکس اورا ارائه داده‌اند معلوم شده که متوفی مادر او می باشد

در چاه افتاد و جان سپرد

باسیانی بکلانتری ۷ گزارش داده‌است که دیروز بانو زینت دختر کرمعلی که یکی از اقوام او بوده هنگام عبور از حدود جوادیه دولاب در یکی ازچاههای کنار جاده سقوط کرده و در گذشته است. فعلا قضیه تحت تعقیب است.

دستگیری یک شیاد

حسین توکلی که چندی قبل دو دوشیزه را فریب داده و با آنها از تهران خارج شده بوددستگیر و تحت تعقیب قرار گرفت.

لاسوپس

(شرکت سهامی بیمه‌های همگانی)

نمایندگی خود را در ایران دائر واردات و صادرات را درمقابل کلیه خطرات بانضمام خطرات جنگ بیمه می نماید.

خیابان سعدی تلفون ۵۱۰۲

آ-۱۵۷۷۰ ۲-۱۰

دکتر علی سیاسی وکالت میکند

وقت پذیرائی شنبه دوشنبه چهارشنبه ازساعت ۵ تا ۷ بعد ازظهر آدرس خیابان سعدی مقابل ایران تور ساختمان تازه تلفن ۷۶۱۶

پذیرائی منزل حسب‌الامر دوستان صبحهای جمعه درعوض عصر های ۳ شنبه تعیین میشود آدرس خیابان فرصت نزدیک میدان فردوسی.

آ-۱۴۶۳۴ ۹-۱۰ تلفن ۵۳۶۲

تقسیم نان مجانی

بطوریکه اطلاع داده بودیم جهت توزیع دومین نان مجانی واحدهای دکان نانوائی که تا بدست آمدن محصول آینده نان مجانی فقرا ومساکین خوئین وتوابع را تامین نماید هیئتی از طرف جمعیت خوئینی های زنجان بشرح زیر. آقایان: حاج مهدی اسکندری. حاج محمد ربیعی. حاج رحیم ربیعی. حاج داداش مصطفائی. بیوک وفائی. رستم کجوری. حسن مدای ذبیح‌الله جمالی تعیین وفردا بطرف زنجان حرکت خواهند نمود

آ-۱۶۱۷۱ جمعیت خوئینی های زنجان

اگر بصحت خود علاقمندید از روغن نباتی (مارجرین) مارک دورگیز (DURKEE'S) ساخت امریکا مصرف فرمائید.

عمده‌فروشی (سرای کاظمیه شرکت شرق وخارجه تلفن ۵۳۷۴)

خورده فروشی اغلب خواربار فروشها

آ-۱۵۸۳۴ ۳-۱۰