سال سی ویکم ـ شماره ۹۲۹۸ | سه‌شنبه سوم اردیبهشت ماه ۱۳۳۶ | تك شماره دو ریال ونیم

اطلاعات

نیروهای عراق از مرز اردن گذشتند و تا پایگاه مفرق پیش رفتند

۲۰ صفحه

شکری القوتلی از تصادم سربازان عراق و سوریه اظهار نگرانی کرد ـ سخنگوی عراق در بغداد خبر ورود ارتش عراق را باردن تکذیب نمود

نخست‌وزیر و وزیر خارجه اردن طی بیانیه‌ای موافقت خود را باپذیرش ریچارد ز اعلام کردند

احزاب دست‌چپ ازدولت درخواست استعفا نمودند ـ عربستان سعودی ۵ میلیون لیره به‌دولت اردن کمك کرد ـ درعمان تظاهرات شدید ضدامریکائی صورت گرفت

« افسران آزاد ارتش» مردم و نظامیان را بقیام دعوت کردند ـ رئیس اطلاعات ارتش اردن بامدارك مهمی بسوریه پناهنده شد

قاهره ـ دبروز جرایدمصر درصفحات اول خود خبری ازقول خبرگزاری خاور میانه که تحت نظر دولت مصر فعالیت می کنند منتشر ساختند مبنی براینکه نیروهای عراقی ازمرز اردن گذشته و بسرعت بسوی شهر «مفرق» پیشروی میکنند.

درقاهره گفته میشود که واحدهای پیاده نظام و تانك ارتش عراق برای پشتیبانی ازملك حسین باردن وارد شده و در نقاط حساس صفحات شرقی آنکشور موضع گرفته‌اند.

وضع نیروهای انگلستان.

خبردیگریکه ازاردن رسیده در محافل سیاسی قاهره بااهمیت تلقی شده است.

بموجب این خبر واحدهای انگلیسی مقیم پایگاههای «مفرق» و «عقبه» در اردن طبق دستوریکه ازستاد فرماندهی

بقیه درصفحه هفدهم

امروز وزیر امور خارجه درباره پایگاه اتی گفت:

تاموقعیکه کسی مزاحم ما نشده و مورد حمله واقع نشده‌ایم سرزمین ایران برای تعرض و تهاجم کشور دیگر مورد استفاده قرار نخواهد گرفت

ما با این امر که دول بزرك دور هم جمع شوند و نسبت بآینده دول کوچك تصمیماتی بگیرند جدا مخالفیم و این سیاست استعماری را مردود میدانیم

سومین شورای نخست‌وزیران پیمان بغداد روز سیزدهم خردادماه در کراچی تشکیل خواهد شد

ظهرامروز یك کنفرانس مطبوعاتی باحضور خبرنگاران داخلی وخارجی در اطاق آقای دکتر اردلان وزیر امور خارجه تشکیل گردید ودرباره مسائل مختلف سیاسی کشور سئوالات وجواب هائی شرح زیر بین خبرنگاران ووزیر امورخارجه مطرح گردید :

سئوال شد راجع بمسافرت آقای کوزنتسف ونتیجه ای که از مذاکرات بعمل آمده چه اطلاعاتی در اختیار ما میگذارید؟

درجواب گفته شد همانطور که اطلاع دارید بمنظور علامت گذاری مرز دولتی ایران وشوروی متجاوز ازبیست ماه مامورین طرفین باصمیمیت وحسن تفاهم کاملا همکاری نزدیك داشتند وچنانچه آقایان بمحل وقوع ونوع کار این مامورین توجه داشته باشند بمیزان خدمات وصدمات آنان پی خواهند برد اینجانب بانهایت خوشوقتی اززحمات وخدمات مامورین ایرانی وشوروی کمیسیون مختلط قدردانی و تشکر میکنم،

پس ازآنکه کلیه امورمربوط بعلامت گذاری وتجدید علامت گذاری مرز دولتی بین دو کشور درطول قریب ۲۰۰۰ کیلومتر پایان یافت لازم بود که اسناد نهائی راجع بآن بامضاء برسد وهیئت نمایندگی شوروی برای اینکار بایران بیایند. ازلحاظ اهمیت موضوع آقای کوزنتسف بریاست این هیئت بتهران

بقیه درصفحه چهارم

اعلیحضرت همایونی اواخر ماه جاری به اروپا مسافرت خواهند فرمود

کنگره قبل ازمسافرت شاهنشاه از نمایندگان مجلسین تشکیل میشود و تکالیف قانونی خودرا انجام خواهد داد

طبق اطلاعی که بدست آمده اعلیحضرت همایونی تصمیم دارند اواخر ماه جاری به اروپا مسافرت فرمایند .

شاهنشاه وعلیا حضرت ملکه ابتدا بکشور اسپانیا عزیمت خواهند فرمود وپس ازچند روز اقامت درآن کشور بکشورهای دیگر اروپا نیز مسافرت میفرمایند. گفته میشود که این مسافرتها ممکن است ازدوماه تجاوز نماید، هنوز برنامه قطعی مسافرت شاهنشاه تنظیم و تکمیل نگردیده است.

کنگره دومجلس بزودی تشکیل میشود

درضمن جریان مراسم سلام نوروز اعلیحضرت همایونی درباره تشکیل کنگره ازدومجلس طبق تصمیم قانونی که درمجلس مؤسسان اتخاذ شده بود اظهارعلاقه فرمودند.

طبق اطلاعی که حاصل شده بزودی مقدمات تشکیل کنگره فراهم خواهد شد تاقبل ازآنکه مسافرت شاهنشاه باروپا شروع گردد، کنگره تکالیف قانونی خود راانجام دهد .

بطوریکه خوانندگان محترم سابقه دارند مجلس موسسان دوم دراردیبهشت ماه ۱۳۲۸ اصلی براصول متمم قانون اساسی افزود وترتیب وموارد تشکیل مجلس موسسان را بموجب همان اصل تعیین نمود درذیل اصل الحاقی مزبور مقررداشت که یکبار مجلس واحدی مرکب ازنمایندگان سناوشوری به ریاست رئیس مجلس سنا تشکیل شود ودر موارد اصول چهاروپنج وشش وهفت قانون اساسی وتفسیر مربوط باصل هفتم وهمچنین در

بقیه درصفحه هیجدهم

پیام نخست وزیر بمناسبت دومین سال کنفرانس باندونك

امروزساعت دوونیم بعدازظهر آقای دکتراقبال نخست‌وزیر بمناسبت دومین سال کنفرانس باندونك پیام زیررا از رادیو تهران فرستادند :

دوسال پیش برای اولین بار بیست ونه کشور آسیائی وافریقائی درباندونك واقع دراندونزی کنفرانسی تشکیل وشالوده جدیدی برای اتخاذ رویه مشترکی

جهت همکاری وتشریك مساعی با یکدیگر وهمچنین باسایر کشورهای دنیا طرح وطی اعلامیه‌ای این مرام و اصول رابمردم جهان اعلام داشتند

براثر دوجنگ اخیر وبیداری ملل شرق فکر همکاری وتشریك مساعی مابین کشورهای آسیائی وافریقائی جهت تحکیم مبانی زندگی سیاسی واقتصادی خود روزبروز تقویت ولزوم ایجاد

بقیه درصفحه چهارم

جریان روز

ایران

بانك‌ها

درچندشماره قبل مطالبی راجع به بانك‌ها عنوان کردیم؛ ووعده دادیم که نظریات خودرا دراطراف نحوهٔ کارسایر بانك‌ها که برای فعالیت دراطراف رشته های مخصوصی ازاقتصادیات کشور بوجود آمده‌اند مطرح نمائیم . درآن سرمقاله راجع به نرخ بهره وافزایش غیرطبیعی آن وخساراتی که ازانراه باقتصاد کشور وفعالیت‌های تجارتی میزند اشاره کردیم درگزارشی که سفارت ایران درآمریکا راجع بعلت رکود صادرات ایران وعدم اقبال تجار آمریکائی برای خرید وصدور کالاهای ایرانی به آمریکا تهیه نموده است یادآوری شده است که چون نزول پول در ایران زیاداست صادرات اجناس تولیدی

بقیه درصفحه دوم ستون اول

جهان

یادداشت شوروی

شپیلف درآخرین روزهای وزارت خارجه خود درمورد خاورمیانه یادداشتی بسه دولت غربی تسلیم کرد که شامل شش پیشنهاد بود مبتنی برمنع صدور اسلحه به کشورهای خاورمیانه، تخلیه پایگاههای نظامی این منطقه ازطرف دول خارجی وانحلال پیمانهای نظامی اما پیش ازآنکه این پیشنهادها مورد بررسی جدی قرار گیرد در وزارت خارجه شوروی تغییر مهمی روی داد و بناچار پیشنهادهای وزیر بر کنار شده دیگر نمی‌توانست موردتوجه باشد

بر کناری ناگهانی شپیلف حتی مانع ازآن شد که نتیجه تبلیغاتی موردنظر شوروی نیزحاصل شود زیرا درآن هنگام

بقیه درصفحه دوم ستون دوم

در کاخ مرمر

پیانات اعلیحضرت همایونی هنگام شرفیابی سناتورها

ساعت ۱۰ صبح امروز سناتورها درکاخ مرمر اجتماع نموده ودرتالار آئینه حضور اعلیحضرت همایونی شرفیابی حاصل نمودند .

دراین شرفیابی شاهنشاه بیاناتی ایراد فرمودند .

بقیه درصفحه ۱۸

قحطی شدید در ایالات شمالی هند

براثر سیل وطوفان وتگرك کلیه محصول غله ایالات شمالی هند ازبین رفت

یك هواپیمای ایتالیائی سقوط کرد و ۲۳ نفر سرنشینان آن کشته شدند

دویست فیل گرسنه بمزارع رودسیا در افریقا حمله بردند ـ گردباد شدیدی در تگزاس (امریکا) خسارات زیادی وارد کرد

پاتنا ـ (شمال هندوستان) ـ گزارش های واصله از ایالات بیهار وساتال وپاگاناس واقع در شمال هندوستان حاکی است که بعلت سیل وطوفان و تگرك کلیه محصول غله ایالات مزبور میباشد (رویتر)

از بین رفته وقحطی شدیدی درآن مناطق حکمفرماست.

دولت هندوستان مشغول اقدامات لازم برای رساندن کمك باین نواحی

سقوط هواپیما

ترویو (ایتالیا) یك هواپیمای مسافربری استالیائی از فاصله سیصدمتری سقوط کرده ودرنتیجه خلبان و ۲۲ نفر کشته شدند.

حمله فیلان گرسنه

رودسیا ـ درحدود دویست فیل گرسنه بمزارع رودسیا که دچار قحطی است

بقیه درصفحه نوزدهم

وزیر صنایع ومعادن صبح امروز بحضور شاهنشاه شرفیاب شد

مطالعه درباره امکان واگذاری کارخانه‌های سازمان برنامه

ازطرف مدیر عامل سازمان برنامه بعهده آقای مهندس اصفیا گذارده شد ـ کمیسیون رسیدگی بموضوع انتقال کارخانه‌ها هفته‌ئی دوروز تشکیل جلسه خواهد داد

امروز آقای مهندس شریف امامی وزیرصنایع ومعادن بحضور شاهنشاه شرفیاب گردید وگزارش امورصنعتی ومعدنی کشوررامعروض داشت. امروز سخنگوی سازمان برنامه پیرامون واگذاری کارخانجات سازمان برنامه به وزارت صنایع ومعادن بخبرنگارما اظهار داشت درجریان مذاکراتی که بین آقای مهندس شریف امامی وزیر صنایع ومعادن ومدیر عامل سازمان برنامه بعمل آمد در کلیه امور مربوطه حسن تفاهم کامل برقرار گردید وسازمان برنامه آمادگی خودرا برای واگذاری بعضی از صنایع و معادن که انتقال آنها بلامانع میباشد وهمچنین ازآن نظر که برای اجرای قسمتی از برنامه صنعتی ومعدنی وزارت صنایع و معادن دستگاه اجرائی سازمان برنامه باشد اعلام کرد وبدین منظور موافقت کردید کمیسیونهائی تشکیل وبرنامه هائی که بوسیله وزارت صنایع ومعادن اجرا شود تعیین ومشخص نمایند تاترتیب انتقال واجرای آن داده شود.

سخنگوی مزبور درمورد اعضای کمیسیون مامور رسیدگی بموضوع واگذاری کارخانجات وتاریخ تشکیل کمیسیون افزود :

تاریخ تشکیل کمیسیون هنوز تعیین نگردیده ولی ازطرف مدیر عامل سازمان برنامه آقای مهندس اصفیا باحفظ سمت مامور مطالعه وبررسی این موضوع و شرکت در کمیسیون مربوطه گردیده است.

یك حادثه بی سابقه وعجیب درمیان زمین و آسمان

یك جهانگرد امریکائی از دریچه هواپیما پرت شد وقطعه قطعه گردید

این شخص هفته گذشته در ایران بود وازآثار تاریخی شیراز واصفهان دیدن کرده بود

«جاك نیاش» قصد داشت از بغداد بترکیه وازآنجا بامریکا عزیمت کند

وی چندروز قبل تلگرافی بمادرش مخابره وتاریخ ورود خودرا باو اطلاع داده بود

روزگذشته حادثه عجیب وغیر مترقبه‌ای برای یك نفرازاتباع آمریکا که هفته گذشته در تهران اقامت داشت اتفاق افتاد که طبق اظهارمطلعین چنین حادثه‌ای تاکنون در تاریخ هوائی دنیا سابقه نداشته است. این حادثه که درمیان زمین و آسمان اتفاق افتاده بوسیله خبرگزاریهای خارجی چنین گزارش داده شده است:

استانبول ـ شرکت هواپیمائی ارفرانس اطلاع میدهد که شنبه ۲۰ آوریل یکی ازپنجره‌های هواپیمائی که از بغداد بسوی استانبول میرفت بعلت نامعلومی شکست. هنگام بروز این حادثه هواپیما در ارتفاع ۱۸۵۰۰ پا برفراز منطقه کرکوك پرواز میکرد .

یك جهانگرد آمریکائی که صندلی وی نزدیك پنجره هواپیما قرارداشت دراثر این حادثه ازهواپیما ناپدید گردیده است .احتمال قوی میرود هنگام شکستن پنجرهٔ مسافر مزبور بآن تکیه کرده بوده ودراثر فشار شدید هوا بخارج پرتاب شده‌است .

بقیه درصفحه چهارم

اداره کل درآمدهای داخلی منحل شد

اداره کل تشخیص درآمد بجای اداره کل درآمد های داخلی انجام وظیفه میکند

روزیکشنبه احکام رئیس اداره کل تشخیص درآمد وزارت دارائی وپیشکار دارائی تهران ازطرف وزیر دارائی صادر گردید.

دربهمن ماه گذشته اداره کل تشخیص درآمد منحل وبجای آن اداره کل درآمد های داخلی تاسیس شد ودر کنفرانسی که ازپیشکاران دارائی در وزارت دارائی تشکیل شد انحلال اطاره کل تشخیص درآمدها رسما ابلاغ شده.

امااکنون طبق دستورجدید وزیر دارائی اداره کل درآمد های داخلی منحل واداره کل تشخیص درآمد بکلیه امور وصول پیشکاری های تهران وشهرستانها نظارت خواهد کرد.

پیشکاریهای دارائی شهرستانها از این ببعد باید درباره اجرای قوانین و مقررات مالی وسایر امور مربوطه باداره کل تشخیص درآمد مکاتبه نمایند

قرارداد بین دولت شاهنشاهی و اتحاد جماهیر شوروی سوسیالیستی

راجع به انتظامات وامنیت مرزی وترتیب قضیه اختلافات وحوادث درمرز

بطوریکه قبلا اطلاع دادیم پیش نویس قرارداد امنیت مرزی ایران وشوروی که بعدا درمسکو بامضای روسای هیئتهای مرزی ایران وشوروی خواهد رسید در مدت توقف هیئت مرزی شوروی در تهران تنظیم گردید. این پیش نویس بوسیله تیمسار سپهبد جهانبانی رئیس هیئت مرزی ایران درهیئت دولت مطرح شده وپس ازآنکه بتصویب رسیده اختیار نامه ایشان برای امضای آن صادر خواهد شد. نسخه ثانی قرارداد که بمسکو برده شده است نیز درشورای وزیران اتحاد جماهیر شوروی به تصویب خواهد رسید تیمسار سپهبد جهانبانی قبل ازظهر امروز درکاخ مرمر بحضور شاهنشاه شرفیاب

بقیه درصفحه چهارم

طرحی برای اصلاح اشل حقوق کارمندان تقدیم مجلس میشود

این طرح پس از تصویب مجلسین تا هنگامیکه قانون استخدام کشوری بمرحله اجرا درنیامده بل اجرا خواهد بود

شاهنشاه برای بهبود وضع کارمندان دولت دستورهای مؤکدی به هیئت دولت صادر فرمودند

طرح اصلاح اشل حقوق بطور موقت اجرا خواهد شد

دومین جلسه شورای اموراستخدامی کشور روز یکشنبه باحضور مدیران کل وروسای کارگزینی وزارتخانه‌ها درسازمان طبقه‌بندی مشاغل دولتی تشکیل شد. ابتدا مدیر کل سازمان

بقیه درصفحه هیجدهم

حفر چاه شماره شش قم ازامروز شروع شد

بطوریکه امروز ازشرکت ملی نفت ایران کسب اطلاع شده است ازامروز عملیات حفاری چاه شماره ۶ نفت منطقه البرز قم شروع گردید .

دستگاه حفاری چاه شماره ۶ همان دستگاهیست که برروی چاه شماره پنج قرارداشت وهنگام فوران نفت قسمتی ازآن متلاشی واز هم پاشیده شد .

شرکت سهامی نفت ایران پس از خرید مقداری لوازم ووسایل یدکی دستگاه حفاری ودکل آن را مرمت و آماده کار نمود .

اکنون این دستگاه بر روی چاه شماره شش نصب شده است واز امروز شروع بکار نموده است.

عملیات حفاری بر روی این چاه تاحدود سه هزار متر عمق ادامه خواهد داشت و احتمال میرود که در آن عمق میزان ذخیره نفت بطور قطع تعیین شود

چاه شماره پنج تاحدود ۲۶۷۷ متر حفر گردید که شروع بفوران نمود و اکنون متوقف میباشد ولی بطوریکه مهندسین شرکت سهامی نفت ایران اظهار میدارند هر آن انتظار فوران مجدد آن میرود و گاهگاهی صدای انفجار مختصری ازحفر چاه بواسطه فشار گاز و نفت شنیده میشود

ضمنا شرکت ملی نفت ایران اقدام بسفارش و خرید یکدستگاه حفاری سیار مجهز وبزرك برای حفر چاههای متعدد در منطقه البرز قم نموده است

این دستگاه حفاری که مجهزترین و مدرن‌ترین دستگاههای حفاری چاه های نفت میباشد در آمریکا ساخته شده و بوسیله کشتی بایران حمل گردیده است.

هزینه خرید این دستگاه حفاری مجهز ومدرن به بیش از یکمیلیون دلار بالغ شده واعتبار آن ازطرف شرکت ملی نفت تامین گردیده است

دستگاه حفاری مزبور بمحض رسیدن به بنادر ایران بقم حمل وروی چاه شماره ۷ که محل آن تعیین گردیده نصب خواهد شد. حداقل ظرفیت عملیات حفاری دستگاه فوق تاسه هزار متر میباشد

تغییرات جدید در دادگستری

این انتصابات امروز دروزارت دادگستری صورت گرفت:

آقایان عزیزاله قرائی بازپرس شعبه ۲ دادسرای قوچان بسمت دادرس علی البدل دادگاه شهرستان زابل

عبدالرحیم سپهبدی بسمت رئیس دادگستری تربت حیدریه

محمود همدانی بسمت دادرس علی البدل دادگاه استان نهم

جلال الدین اوحدی بسمت دادرس علی البدل دادگاه شهرستان مشهد

کاظم قارون بیگی بسمت بازپرس شعبه اول دادسرای تربت حیدریه

استخدام مهندس مکانیك باحقوق مکفی

یك نفر مهندس مکانیك با تجربه برای کارخانه پنبه پاك کنی و روغن کشی واقع درمازندران نیازمندیم حقوق مکفی وخانه داده میشود داوطلبان به تلفن ۲۳۸۱۶ مراجعه فرمائید. آ ـ ۲۳۱۴ ۳ـ۳

در ۹۹ کشور جهان مصرف میشود

واحد تنگ ۲۵۳

چای جهان

کرمنشان | ورکرمنشان | تزرمنشان | ورتزرمنشان | ۱۵۱ | فانوسنشان | کلیدنشان

سپاسگزاری واعتذار

مانشکر صمیمانه ازلطف دوستان ارجمندی که بمناسبت امتثال امر مطاع اعلیحضرت همایون شاهنشاهی درتصدی وزارت کار بوسیله نامه وتلگراف تبریك اینجانب را مشمول محبت قرارداده‌اند ازدرگاه خداوند متعال توفیق خدمت به شاهنشاه محبوب ومیهن عزیز را مسئلت مینمایم

ضمنا درصورتیکه پاسخ بعضی از دوستان عزیز بعلت نداشتن نشانی کامل داده نشده است باعرض معذرت تشکر نموده سلامتی وموفقیت همگی را آرزومیکنم آ ـ ۲۶۱۴ وزیر کار ـ آقاخان بختیار

چون جهت شرکت در کنفرانس علمی درفروردین ماه در پاریس بودم واز استادان وهمکاران ودوستان محترمی که درایام عیدقدما وقلما اظهار لطفی فرموده‌اند بدینوسیله تشکر مینمایم واگر درعرض شرفیابی تاخیری رخ دهد پوزش میطلبم.

دکتر جهانگیر ثوقی

آ ـ ۲۰۴۷

ایران

بانک ها

بقیه ازصفحه اول

ایران بآمریکا صرف نمیکند وازاین لحاظ تجارآمریکائی ازخرید اجناس ایرانی صرف‌نظر می‌نمایند بهر حال امیدواریم دولت هرچه‌زودتر این مشکل را حل کند؛ درگزارشات و صورت جلسات اطاق بازرگانی نیزهمهٔ تجاراز گرانی نرخ بهره و کمبود اسکناس شکایت میکنندوروبهمرفته میتوان گفت که دستگاههای اقتصادی ما هیچگونه نظارت دقیق علمی برروی جریان اقتصادی کشورندارندوما گفتنی‌هارا دراینمورد درسرمقالهٔ گذشته گفتیم واینك دربارهٔ فعالیت سایربانك‌ها صحبت میکنیم ؛ درچندسال قبل برای تشویق صادرات و ایجادتسهیلات جهت تجارصادر کننده بانکی باسم بانك توسعه صادرات باسرمایهٔ سازمان برنامه وبانکملی وشرکت بیمه تأسیس شد وباسازمان عریض وطویلی شروع بکار کرد .

ولی باید گفت درواقع اگراسماً این بانك، بانك توسعه صادرات نامیده‌شد ولی درعمل این بانك جز توسعه واردات کاردیگری انجام نداد، سرمایه بانك عملا بین سه‌چهارنفر تقسیم‌شد ومیلیون‌ها سرمایهٔ بانك درراه بدست آوردن منافع غیرمشروع بکارافتاد؛ خریدهای گزاف اتومبیل تعهدات سنگینی برای این بانك ایجادنمود که هنوز نیزنتوانسته است اقساط خریدرا ازخریداران وصول نماید ایجادتسهیلات برای صدور کالا وتامین اعتبار وپیدا کردن بازار وفعالیت‌های اقتصادی دربورس‌های خارج متضمن نقشه دقیق اقتصادی ودرنظر گرفتن امکانات است .

طبیعی است که بانك توسعه صادرات اگر نقشه وبرنامه منظمی تنظیم میکرد واگراین برنامه بدست افراد مطلع و دلسوزی اجرامیشد وازخاصه خرجی و رفیق‌بازی جلوگیری میشد میتوانست خدمات مهمی درراه صادرات ایران و توسعه فعالیت صادر کنندگان کالاهای داخلی بنماید . ولی این بانك نه طبق نقشه صحیحی کار کرد ونه افرادمطلعی امورآنرا اداره کردند وبالاخره نه اینکه خدمتی بصادرات کشورنمود بلکه سرمایه گزافی رانیز بهباد هدرداد.

درموردبانك ساختمانی نیز گویا حال وروزی بهتراز بانك توسعه صادرات ندارد ، بانك ساختمانی نیز نقشه‌ای برای توسعه مسکن وترفیه حال کارمندان دولت نداشت وبادرعمل بواسطه فسادی که درهمه دستگاهها هست نتوانست کاری ازپیش ببرد ، زمین‌های مرغوب اطراف شهردر گرودوستی وتوصیه و اعمال نفوذ بدست دلالها افتاد کارمندانی که سهمی ازاین خوان یغما بردند ؛ بواسطه نداشتن سرمایه برای ساختمان زمین خود را فروختند و پول آنرا بدردهای بیدرمان خودزدند وامروزهم بدون خانه هرماه مقداری کرایه میپردازند . درحالی که ازاول میبایست باازدادن زمین به کارمندان خود داری نمایندوباطرح نقشه‌ای آنهارا کمك کنند که تا موفق به بنا کردن خانه ای برای خود بشوند بانك می‌توانست بامذاکره باشرکت های داخلی وخارجی باشرایط سهلی خانه‌های ارزان قیمت بسازدوبیجهت اراضی دولت رادربازارسیاه نیندازد. آیاتقسیم زمین باینترتیب مسئله مسکن راحل کرده است؟ بانك کشاورزی هم پول ندارد، میخواهدکار کنداماوسیله واعتبار ندارد بایدبکشاورزان کمك کرد، صندوقهای روستائی بوجودآورد وشعبات بانك کشاورزی را در همه دهات تاسیس کرد، خرده مالکین رادرمکانیزه کردن کشاورزی مساعدت نمود، اما اعتبار موجودبانك کشاورزی اصلاکافی برای انجام هدف اساسی بانك نیست، واصولا باسیستم فعلی رابطه زارع ومالك بانك کشاورزی چگونه میتواندبزارع کمك کند ؟

سرمایه فعلی بانك قادرنیست که احتیاجات کشاورزی کشوررا برطرف کندودرهمه جای دنیاسرمایه بانك به موازات ترقی قیمتها بالامیرودامااسرمایه بانك کشاورزی بموازی ترقی قیمت‌ها ترقی نکرده‌است.

این کلیاتی بوددرباره بانکها امیدواریم همانطور که نخست وزیروعده‌داده‌اند درموردنحوه کاربانکهاومسائل مربوطه آنها که رابطه مستقیم بااقتصادیات کشوردارد اقدام اساسی ازطرف دولت بعمل آید.

جهان

یادداشت شوروی

بقیه ازصفحه اول

طرح آیزنهاورآخرین مراحل تصویب خودرا در کنگره آمریکا میگذرانید مقامات وزارت‌خارجه‌شوروی امیدوار بودندبا این‌حمله تبلیغاتی درراه تصویب آن‌موانعی ایجاد کنندوخصوصاازاذهان مردم خاورمیانه رانسبت بطرح‌مزبور برانگیزندآنده گرومیکوجای‌شپیلف راگرفت وباولین‌مشکل‌مهمی که با آن‌مواجه بودیعنی‌وضع‌شوروی را در اروپای‌شرقی واصولاسراسراروپا عطف توجه کرد.

حادثه‌مجارستان باعث‌شده بود که تمامی‌سیستم «جمهوری‌های توده‌ای» بخطر بیفتد و انعکاس آن احزاب کمونیست‌اروپای‌غربی‌رابشدت‌متزلزل ساخته‌بود علاوه براین درآن زمان اوضاع‌خود مجارستان تثبیت نشده‌بود وخطرانقلاب‌همچنان وجود داشت.

اکنون‌پس‌ازدوماموضع‌شوروی‌دراروپای شرقی‌رویهمرفته‌تثبیت‌شده‌است. دراروپای غربی‌نیزشکست‌وتضعیف‌احزاب کمونیست ادامه‌داردولی مسکو هیچ راهی‌برای جلوگیری‌ازاین‌سیرقهقرائی نمیشناسد وبایدمنتظرباشد که‌عامل گذشت‌زمان مداخله کند.

ولی‌پس‌ازاین اقدامات‌اولیه درمسکو احساس گردید که‌زمان‌آن‌رسیده‌است که بازخاورمیانه توجهی‌شود. یادداشت جدیدشوروی تقریباتکرارهمان‌پیشنهاد های‌شپیلف است‌و هدف آن‌نیزایجاد موانع برسرراه‌طرح آیزنهاوراست. علاوه برآن بحران کنونی‌اردن‌ازلحاظ آینده سیاست شوروی‌درخاورمیانه‌یك‌مرحله قاطع بشمارمیرودوباازدست‌رفتن اردن نه‌تنهاامیدواری‌های بعدی‌بیأس مبدل خواهدشد، موفقیت‌های تاکنون‌سیاست شوروی‌نیز بخطرخواهدافتاد. ازجمله باحتمال قوی انعکاس وقایع اردن‌در سوریه‌منشاءحوادث‌مهمی‌خواهد گردید شوروی‌ناگزیر است‌عکس‌العمل‌نشان بدهد و بعلت وجود ناوگان ششم وطرح آیزنهاوراین‌عکس‌العمل‌از حدودباداشت وتحریکات غیرمستقیم نمیتواند تجاوز کند و علت مخالفت شدیدشوروی باطرح آیزنهاور درهمین جاست.

اماخود رهبران کرملین در بوجود آوردن‌طرح آیزنهاور ازهمه بیشتر سهیم‌بوده‌اند. سیل‌سلاحهاوکارشناسان روسی که‌بمصروسوریه سرازیر شد و تدریج دامنه‌اش‌تایمن‌نیزامتداد یافت بهمراه‌تحریکات‌دائمی‌آن دولت باعث ایجاد چنان وضع خطرناکی‌شد که برای دولت آمریکا راه‌دیگری بجز مداخله‌مستقیم وتضمین‌امنیت‌وتمامیت کشورهای خاورمیانه‌باقی نماند .

اکنون‌هم وضع چنانست که انجام پیشنهادهای شوروی دیرشده است. کشورهای‌خاورمیانه حدی که برای جنگیدن‌لازم باشدمسلح گردیده‌اندو اگریك‌نیروی قابل ملاحظه خارجی ازتصادم‌آنها جلوگیری نکند برسر علل‌وبهانه‌های بیشماربجان یکدیگر خواهندافتاد. بهمین‌علت‌واقع‌بینی‌حکم میکند که‌جنبه نظامی‌طرح آیزنهاور فعلانقش پلیس‌را برعهده بگیرد و جنبه‌اقتصادی آن برفع‌مشکلات‌فوری بپردازد تازمینه برای‌یافتن راه‌حلهای قطعی آماده شود.

یك‌قسمت قابل‌توجه یادداشت‌جدید شوروی‌مانند یادداشت‌قبلی آن دولت به‌انحلال پیمانهای نظامی اختصاص دارد ازلحاظ کسانیکه‌سیاست‌شوروی آشنائی‌دارنداین امرکاملا طبیعی‌است برخلاف آمریکائیها مقامات شوروی کشورهای‌منفرد رابراتحادبه‌هاو گروه های کشورها ترجیح میدهند. اماباید اذعان کرد که‌درایجادابن‌اتحادبه‌هانیز رفتارپس‌ازجنگ‌دولت‌شوروی بزرگترین عامل موثر بوده‌است. این‌رفتار بحدی تهدید آمیز بود که‌حتی سنت قدیمی بیطرفی سیاسی رادرمیان ملتی‌مانند ایران‌بی‌فایده جلوه‌داد.

ما آنقدربدبین نیستیم که‌همه مطالب یادداشت شوروی راصرفادارای جنبه تبلیغاتی بدانیم‌بی‌شك سیاسیون‌مسکو نیزمانند بسیاری‌دیگرازمردم‌جهان‌از وضع‌حساس‌وخطرناك‌خاورمیانه‌نگرانند ودرپی آن‌هستند که‌راهی برای کاستن‌از خطرتصادم احتمالی بیابند و پیشنهاد های شوروی درعین‌آنکه متوجه‌حفظ منافع آن دولت‌است وضع کلی رانیز درنظرمیگیرد امابایدباولیای وزارت خارجه‌شوروی خاطر نشان ساخت که فقط‌دریك‌منطقه‌معین‌نمی‌توان‌باوخامت اوضاع‌مبارزه کرد. یك‌اقدام کلی‌درهمه زمینه‌های سیاست‌بین‌المللی‌لازم است . یك‌دولت‌جهانی‌مانندشوروی‌فرصتهای عظیمی برای‌اثبات‌حسن‌نیت‌خودوکاستن ازبحران‌دارد .

خانواده های محترم تهران
توجه فرمائید
مثك همیشه برای تهیه مایحتاج
پوشاکی بهار حود واطفالتان
بفروشگاههای جنرال مد
بزرگترین سازمان پوشاك
در ایران رجوع کنید.
خیابان سعدی بالا
و لاله زار (کوچه برلن)
ساعات کار صبح ۸½ تا ۱۲½
بعدازظهر ٤ الی ۸½
«کانون طوطی» آ_۲۵۵۸

مطب دکترمیرخانی (شفاءالدوله)
بمحل‌جدید (خیلی‌نزدیك‌محل‌قدیم) شاهرضااول‌خیابان رامسر انتقال یافت صبحهاازساعت۸تا۱۱ وعصرهاباتعیین‌وقت بیمار پذیرفته میشود-ارتباط‌تلفنی درساعات دایربودن‌مطب از شماره ۳۸۱۹۰ صفر وسه ودر سایر اوقات شماره ۸۱۹۱۳

فروش لوازم پزشکی و جراحی
بهترین‌اثاثیه‌بیمارستان‌ازقبیل‌تخت‌عمل‌ساخت‌خارج‌تخت‌ژنیکولژی-تخت اتوکلاو برقی بابا کهای‌مخصوص آب استریل ولگن‌دستشوئی واثاثیه اتاق عمل‌وزایمان وبترینهای‌آهنی وچوبی که بیشتراثاثیه فوق نو میباشد درروز پنجشنبه۱۲ اردیبهشت (روزعید فطر)درساعت ۹صبح‌درمحل خیابان رامسر مطب دکترمیرخانی بفروش‌میرسد طالبین ممکن‌است برای دیدن اثاثیه مزبور صبحهاازساعت۸تا ۱۱٫۳۰ وعصرها ازساعت ٤تا٦بنشانی فوق‌مراجعه فرمایند آ_۲۲۰۸ ۳_۳

جناب آقای محمود بهمنیار
انتصاب جنابعالی‌رابسمت پیشکاردارائی تهران صمیمانه تبریك عرض مینماید. آ_۲۰۰۱ سیدحسن کیاهاشمی

جناب آقای غلامرضا برزگر
انتصاب جنابعالی‌را بسمت رئیس‌اداره حسابداری وزارت فرهنك صمیمانه تبریك‌عرض مینماید.
آ_۲۰۳۱ سید حسن_کیاهاشمی

دکتر محمد بهشتی
ازمسافرت امریکامراجعت ومانندسابق بیمارمیپذیرد.
آ_ ۱۹۷۹ ۱_۳

دکتر علی راسخ
جراح ومتخصص بیماری‌های زنان
مطب‌خودرا درخیابان تخت جمشید بین خیابان ویلا وفیشر آباد دائر نموده‌است. تلفن۴۱۸۲۲
آ_۱۹۳۵ ۱_۵

دکتر عظیم زاده -جراح
ومتخصص‌بیماری‌های‌ریه ازدانشگاه‌پاریس
خیابان شاهرضا- پیچ شمیران- بالاترازسینما عصر ها
آ_۲۵۳۸ «آگهی وکا»

دکتر عباس کاشانچی
متخصص‌وجراح بیماریهای گوش وحلق وبینی ازدانشکده پزشکی پاریس
آدرس شاهرضاروبروی خیابان فرصت
اوقات مطب ٤ الی ۷ بعد از ظهر
درغیر ساعات محکمه درمنزل شخصی‌خیابان‌پهلوی
روبروی‌درب کافه‌شهرداری کوچه‌سرمد تلفن ۴۱۸۱۴
آ_۲٤٤۸ «آگهی وکا»

سپاسگذاری

بدینوسیله از تیمسارسرتیپ امیرصادقی ریاست محبوب‌اداره دژبانی‌ارتش‌وافسران وهمقطاران عزیز که درتشییع‌ومجالس‌ترحیم‌برادر گرامم قدم‌رنجه فرموده واظهارلطف‌وابراز همدردی نموده‌اندبینهایت سپاسگزاروا کر بواسطه تاثرات شدیدروحی‌درعرض تشکرحضوری‌قصورشوداستدعای‌عفووبخشش را دارد سرهنك پاشا- پوریان

سپاسگذاری واعتذار

خانواده‌های رادسر- پوریان- خدابنده- احسانی پرسا- نوژن- خدایارخانی

بدینوسیله ازکلیه اقوام‌ودوستان عزیزوافسران محترم ارتش وشهربانی که درتشییع‌ومجالس‌ترحیم شادروان اسدالله رادسر قدماًوقلماً اظهار لطف وابرازهمدردی فرموده‌اندبینهایت سپاسگذاروچنانچه بعلت تاثرات و تالمات شدیدروحی درعرض تشکرحضوری تاخیری شودطلب عفو وبخشش را دارند.
آ_۱۹۷۷

ازذوات محترمی که درمصیبت وارده بمناسبت درگذشت جوان‌ناکام عباس هاشم‌بیگی‌شرکت وابراز تاثروهمدردی‌فرمودند بخصوص جناب‌آقای پاکدامن مدیر کل وسرکار سرهنك رفعت جاه رئیس وکارکنان کارگاه وزارت‌راه نهایت سپاسگزار توفیق همگی‌را خواستاریم .
آ_۲۰٤۳ غلامحسین هاشم‌بیگی - سرهنك‌مریدی

بزرگترین هدیه مؤسسه‌مطبوعاتی علی‌اکبرعلمی
درماه مبارك رمضان
معصوم دوم
زندگی حضرت
امیر المؤمنین علیه السلام
ازدوره کتاب معصومین چهارده گانه
بقلم آقای جواد فاضل
مرکزفروش مؤسسه‌مطبوعاتی علی‌اکبرعلمی شاه‌آبادناصرخسرو
آ_۲۰۸۸ ۳_۳

(ع)
مناجات حضرت سجاد
ترجمه تیمسار رشدیه
درشبهای‌ماه‌مبارك رمضان
باجلدزرکوب وخط طاهرخوشنویس
منتشرگردید بها ۲۵ ریال
کتابفروشی حافظ سرچشمه
آ_۱۳۰۳ ۸_۱۰

عشق و زنا شوئی
یك کتاب شیرین وشور انگیز
دریك‌موضوع ابدی جاودانی
ترجمه آقای ابوالقاسم پاینده
منتشرشد ناشر
بنگاه‌مطبوعاتی علی اکبرعلمی
ناصر خسرو شاه آباد
آ_۱۹۰۰ ۳_۵

چه کنیم که هرگز خسته نشویم
کتاب‌مفیدی‌است که خانم‌بینون‌ری نویسنده‌معروف امریکائی که‌زمانی سردبیری‌مجلهٔ معروف وگ را بعهده‌داشته نوشته‌است‌واخیراً آقای‌مهدی‌نراقی آنرابطرزبدیعی‌بفارسی ترجمه کرده‌اند. دراهمیت‌این کتاب‌همین س که دیل کارنگی نویسنده کتاب معروف آئین زندگی . خواندن آنرابمزن‌ومردخسته‌ای‌توصیه کرده‌است بهاء ٤۰ریال
ازانتشارات مؤسسه مطبوعاتی امیرکبیر ناصرخسرو
آ_۲۲۸۲ ٤_۲

چلچراغ
قسمتی ازاشعار سیمین بهبهانی
بابیست تابلو بابهترین چاپ منتشرگردیدبهاء ۸۰ریال
مؤسسه‌مطبوعاتی امیر کبیر ناصرخسرو تلفن ۵۳۹۷۰
آ_۲۲۷۰ ۲_۳

تاریخ فلاسفه اسلام
بقلم
مرتضی مدرسی چهاردهی
ازطرف مؤسسه‌مطبوعاتی علی‌اکبرعلمی انتشاریافت
شاه‌آباد ناصر خسرو
آ_۲۰۸٤ ۲_۳

دکتر حسین‌پرنواعظم
دانشیار کرسی‌قلب
متخصص‌بیماریهای قلب‌وقلبی مادرزادی
ازآمریکامراجعت کرده‌ومانندسابق‌ازساعت ٤تا۷ بعدازظهر درمطب خودخیابان شاهرضامقابل‌لاله‌زارنو بیماران محترم رامیپذیرد
آ_۱۹۰٤ ۱_۳

دکترجواد شمسائی
متخصص بیماریهای‌قلب
ازآمریکا
رزیدنت‌بیمارستانهای‌نیویورك‌پذیرائی عصرها٤_۸ صبح‌باتعیین‌وقت. قوام‌السلطنه. مقابل‌سفارت‌مصرتلفن ٤۰٤۵۰
آ_۱۵۲۹ ۲_۱٦

دکتر عباس جناب‌زاده
دارای گواهینامه‌عالی‌از دانشکده‌طب فرانسه (بیماریهای‌مقاربتی‌مجاری‌ادرار ودستگاه‌تناسلی) نشانی‌خیابان‌منوچهری مقابل‌کوچه دبیرستان‌ژاندارك
آ۳۹٤ ۱۱_۲۰

خانواده‌های ادیب - وزیری - قوانلو - نصیری بنی‌صدر-شهاب.

فوت مرحوم محمدامین ادیب‌را باطلاع دوستان و آشنایان میرساند مجلس‌ختم مردانه صبح روزپنجشنبه پنجم اردیبهشت ماه ۱۳۳٦ ازساعت۹ تا۱۱صبح درمسجد مجد ومجلس‌ختم زنانه درهمانروز عصر درمنزل شخصی خیابان‌فیشرآباد (خیابان سپهبد زاهدی) کوچه فردیس کوچه نیکپور از ساعت۵تا۷بعدازظهرمنعقد است.
آ_۱۹۹۳ ۱_۲

بخانواده محترم ادیب و عموم بازماندگان آنمرحوم مصیبت واردرا تسلیت میدهیم .

باکمال تاسف‌فوت‌مرحوم حسن‌عابدزاده انارکی پدرآقایان‌محمدرضا غلامحسین ومحمدعلی عابدزاده‌را درانارك باطلاع دوستان‌وآشنایان‌میرساند مجلس‌ترحیم آنمرحوم ازساعت ۱۰تا۱۲صبح‌روز چهارشنبه ٤اردیبهشت در مسجدارك‌برقرار خواهدبود.

عبدالکریم عموئی - احمدعابدی - محمدمؤمنی - ماشاءالله‌کمالی- حسین صدیقی - محمد برادران رضا غفاری - محمد صالحی - عبدالرحیم برادران

بازماندگان آنمرحوم مصیبت وارده را تسلیت میدهیم . آ_۲۰۳۳

مجلس ترحیم‌درشاهزاده‌طیب کاشان

بایکدنیا اندوه فوت‌مرحومه‌مبرورووالده راباطلاع‌کلیه آشنایان‌وفامیل ودوستان‌محترم میرسانم‌مجلس ختم‌مردانه ازساعت۷تا۱۰ بعدازظهرچهارشنبه چهارم اردیبهشت دربقعه مبارك‌شاهزاده‌طیب پشت‌مشهد وختم‌زنانه پنجشنبه پنجم اردیبهشت از٤تا۷ بعدازظهردرمنزل شخصی‌مرحومه(خانه‌حاجی‌محمود فخامت) پشت مشهدتشکیل‌خواهدشد
آ_۲۰۱۹ محمودمتشرعی

بازماندگان آنمرحومه مصیبت وارده راتسلیت‌میدهم

آگهی‌های تسلیت

کارمندان اداره تثبیت قیمتها ازدرگذشت ناگهانی وتاسف‌آورآقای علی‌صابری همکارعزیز خودفوق‌العاده متاثرو بدین‌وسیله تسلیت‌خودرا به بازماندگان آن‌مرحوم تقدیم‌میدارند.
آ_۲۵٦۲ رئیس‌اداره تثبیت‌قیمتها . نصرت‌الله‌غفاری

وزارت بازرگانی ازخبردرگذشت ناگهانی‌وتاسف‌آورآقای‌علی‌صابری کارمنداداره تثبیت‌قیمتها که‌از کارمندان صدیق‌و درستکاربوده‌است متاثرو بدینوسیله ببازماندگان آن‌مرحوم تسلیت‌میگوید
آ_۲۵٦۰ وزارت‌بازرگانی

جناب آقای بهرامی‌ریاست‌اداره‌بازرسی‌شهربانی کل کشور

افسران‌وکارمندان دائره‌اعتبارات اداره‌حسابداری شهربانی کل مصیبت وارده رابجنابعالی تسلیت عرض‌سلامتی وبقای‌آن‌خاندان‌جلیل‌راازقادرمتعال مسئلت‌مینمایند آ۲۰۲۱ سرهنك‌خسروانه

افسران درجه‌داران سررشته‌داری تیپ‌فنی نیروی‌هوائی مصیبت وارده به‌فامیل محترم‌تسبیح‌گورا مخصوصاً به‌سرکارسرهنك تسبیح‌گوتسلیت‌عرضه میدارد . آ_۲۰۰۹ سرگردجمال‌الدین‌جباری

اعضاء هیئت مبارکه فاطمیه‌کاشان (پشت‌مشهد) باکمال تاسف وتاثر درگذشت‌مرحومهٔ‌مغفوره‌بانو فرهنگ منشرعی رابه بازماندگان آنمرحومه بالخصوص آقای‌محمودمتشرعی تسلیت عرض‌بقاءعمروسلامتی‌آن‌فامیل‌محترم راآرزومنداست .
آ_۲۰۱۹ هیئت‌مبارکه‌فاطمیه کاشان(پشت‌مشهد)

بمناسبت رحلت‌ثقةالاسلام آقاشیخ‌عبدالله‌اشراقی‌لاریجانی قدس‌سره اخوی حضرت‌مستطاب حجةالسلام والمسلمین آقای غروی‌دامت‌برکاته درآمل مجلس‌ترحیمی درمسجد لاریجانی‌واقع درپامنارلیلهٔ پنجشنبه ۲٤مامرمضان‌المبارك ازساعت ۸الی۱۰ منعقد ازعلماء اعلام وعموم مؤمنین استدعامیرود که‌باحضورخودشان روح‌آن‌مرحوم راشادفرمایند.

الضعیف‌الفانی محمدتقی آملی - الاقل‌الحاج سید عزیزالله حسنی‌لاریجانی - سیدباقرجلالی - موسوی

نظر بفوت حجةالاسلام آقاشیخ عبدالله‌اشراقی لاریجانی درآمل‌عمومی بزرگواراین جانبان مجلس‌تذکری درشب۲٤ماه رمضان درمسجد لاریجانی واقع‌درپامنار برقرار ازحجج‌اسلام ودوستان بآن مرحوم مستدعی‌است که با تشریف‌فرمائی‌خود آن‌مرحوم‌راشادفرمایند

محمدتقی دانش‌پژوه - ابوطالب کیوان -مرتضی اشراقی - جلال‌الدین‌غروی

بخانواده محترم وبازماندگان‌آنمرحوم مصیبت واردرا‌تسلیت‌میدهیم
آ_۲۰٤۱

بدینوسیله فوت‌مرحوم مغفورخلدآشیان حاجی ارباب سیدآقا میری را باطلاع کلیه بستگان وآشنایان آنمرحوم میرساندمجلس‌ختم‌مردانه درروزچهارشنبه چهارم‌اردیبهشت‌ماه جاری‌ازساعت۳ الی۷ بعدازظهر درمسجد بزرگ‌شهرورامین ومجلس‌ختم زنانه‌درهمین‌ساعت درمنزل فقید سعید برقرار میباشد .

حاجی‌سیدعزیزالله‌میری. سیدمصطفی‌میری- میرزا عباسعلی ممیزی - حاجی سید رضا میری - سید احمد میری - سیدعبدالله‌میری - سید ماشاالله میری - حاجی سیدحبیب‌الله‌میری - حاجی‌سیدجلال‌میری-حسن بخشنده میرزا مهدی وزیری- حاجی سیدجمال‌میری - یدالله ممیزی -ابراهیم وزیری - سیدکاظم نسینی - سیدجواد حسینی- سید مطهرحسینی-حاجی‌سید ابوالقاسم میری سید مرتضی‌میری -حاجی علی فرجی - حاجی میرزا محمدفرجی‌میرزااسدالله‌فرجی -مهندس‌تقوی-لاریجانی

بعموم‌بازماندگان آنمرحوم مصیبت‌واردرا تسلیت میدهم
آ_۲۰۵۹

باکمال تأسف فوت مرحومه بانو مهین افشار همسرآقای‌حسین افشار کارمند بانکملی‌را بدینوسیله باستحضار فامیل‌وآشنایان میرساند . مجلس ترحیم مردانه روزچهار شنبه‌چهارم اردی‌بهشت ازساعت٤تا٦ بعداز ظهر درمسجد گیلانیها واقع درخیابان اکباتان مقابل شرکت تلفن برقرار میباشد ومجلس تذکر زنانه درهمان‌روز ازساعت۸تا۱۱ بعدازظهر درمنزل شخصی‌واقع در خیابان ایران‌مهر کوچه‌شهاب‌منعقدخواهد بود.

حسین‌افشار -حسین رستمی- ابوالحسن افشار-سروان محمود آرامی - جهانگیر آرامی - کیانپور افشار سرهنك عباس‌دولتشاهی-رضا اسماعیلی-احمدانواری احمدجهانشمس - محمدرجائی- نظام‌الدین باربد

بخانواده‌های محترمی که در این‌حادثه عزا دارند مصیبت وارده را تسلیت میدهیم.
آ_۲۵۲٦

دالس گفت :

احترام بسازمان ملل متحد جزئی از سیاست خارجی امریکاست

کشورهائی که تازه استقلال بدست آورده‌اند نمی‌توانند خود را مصون از تعرض بدانند و کمونیسم بین‌المللی در پی تصاحب آنهاست

نیویورک ـ دیروز جان فاستر دالس وزیر امور خارجه امریکا اعلام کرد که دولت امریکا سعی دارد وضعی در خاورمیانه پیش آورد که بهتر از آن وضع خطرناک و تحریک آمیز باشد که بحران مصر را بوجود آورد.

دالس ضمن نطقی که در ضیافت سالانه اسوشیتدپرس کرد اظهار داشت که این موضوع یعنی تثبیت و بهبودی وضع خاورمیانه نمیتواند آنا و یکدفعه انجام پذیرد زیرا احساسات بدرجه‌ای غلیان پیدا کرده و ریشه نارضایتی بقدری عمیق میباشد که اشخاص موثر در کار بجای توجه به نظر مشورتی بیطرفانه بیشتر علاقمند هستند که تمایلات را بنفع متقاصد خود جلب کنند

دالس اظهار داشت که دسیسه های شوروی همیشه این وضع خراب را وخیم‌تر کرده است .

وی گفت کرملین علاقمند است آب را گل آلود کرده از آن ماهی بگیرد.

امریکا و سازمان ملل متحد

وی گفت علاقه و احترام امریکا بمنشور سازمان ملل متحد در موقعیکه فرانسه وانگلیس و اسرائیل بمصر حمله‌ور شدند جدا مورد آزمایش قرار گرفت.

اگر دولت امریکا برای حل مسائل سیاسی از طریق سازمان ملل متحد اقدام میکند این امر دلیل بر آن نیست که از سیاست خارجی امریکا عدول شده است بلکه دلیل بر آنست که این جزئی از سیاست خارجی امریکاست.

دالس بخبرنگاران اظهار داشت که دولت امریکا تعهدات خود را در سازمان ملل متحد محترم میشمارد و تعهدات مزبور آنست که کلیه کشورهای عضو سازمان باید از توسل بقوه قهریه مگر درصورتیکه مورد تجاوز مسلحانه قرار گیرند خودداری نمایند. گو اینکه علائق تاریخی امریکا با کشور های مزبور (انگلیس و فرانسه) ممکن بود ما را وادار کند که نسبت باعمال زور رضایت بدهیم .

دالس ضمن تشریح سیاست خارجی امریکا اظهار داشت که احتیاج به پیدا کردن راهی که موجب تغییر اوضاع و تامین صلح و سلامت باشد امروز از هر موقع دیگر لازم‌تر و ضروری‌تر میباشد وی گفت تغییر و عوض شدن قانون زندگی است .

مادر جستجوی آن هستیم که این تغییرات نافع باشد نه مخرب تا به این طریق حیات و آزادی و سعادت بشر ادامه پیدا کند .

دالس گفت :

مهمتر از هر چیز آن است که باید کاری کنیم تا حصول تغییرات از طریق شدت عمل نباشد .

دالس بمخالفت شوروی نسبت به پیشنهاد مربوط باینکه شورای امنیت سازمان ملل متحد باید دارای قوای نظامی باشد تا صلح و امنیت نظم جهانی را حفظ کند اشاره کرد و گفت :

کشورهای آزاد جهان در مقابل مخالفت شوروی با این پیشنهاد مجبور شدند سازمانهای دفاعی دسته‌جمعی بوجود بیاورند .

دالس اظهار داشت آمریکا معتقد است که افزایش تسلیحات تنها راه حفظ امنیت نیست .

وی گفت دولت امریکا معتقد است که نظارت و تقلیل تسلیحات ممکن و پسندیده و بالاخره لازم و ضروری است .

دالس گفت که پایه همکاریهای

نظامی برای استقرار صلح متزلزل خواهد شد مگر آنکه ما باهم همکاری کرده برکت آزادی را پخش نمائیم .

وزیر امور خارجه آمریکا گفت که آمریکا معتقد است که کلیه مردم در صورتیکه مایل باشند باید خود مختاری واستقلال داشته باشند مشروط براینکه نشان دهند که ظرفیت دارند آزادی و استقلال خود را حفظ کنند.

حفظ استقلال ملی

ما خوشوقتیم که پیشرفتهائی برای نیل باین هدف حاصل شده است.

دالس اظهار کرد که برخلاف امریکا که منظور و مقصودش کمک بسایر کشور ها برای حفظ استقلال ملی میباشد شوروی و کشورهای دست نشانده‌اش اصولی‌ترین علائق مشری را درهم می کوبند. در داخله شوروی و کشورهای دست نشانده‌اش فشار برای پیدا شدن تغییر وضع بیش از سایر نقاط جهان است دالس گفت عملیات و رفتار خشن شوروی ها در مجارستان باعث شد که در سراسر جهان عده زیادی از احزاب کمونیست کناره گیری کنند.

دالس گفت صلح و آزادی و عدالت اصول و پایه‌های سیاست خارجی امریکا را تشکیل میدهد.

وی این نظر را که وقوع جنگ جهانی سوم حتمی است رد کرده گفت ما باید با تمام قوا کاری کنیم تا از وقوع این جنگ جلوگیری بعمل آوریم. برای اجرای این منظور مردم امریکا باید قلوب و افکار خود را صمیمانه در سالهای آینده در این راه بکار گمارند .

در این نطق که قبلا بتصویب پرزیدنت آیزنهاور رئیس جمهوری امریکا رسیده بود وزیر خارجه امریکا گفت در دنیائی که یک قسمت آن زیر تسلط استبداد قرار دارد و قسمت دیگر بوسیله قبول اصل احترام باستقلال دول از طرف ملل آزاد اداره میشود کشورهائی که جدیدا استقلال بدست آورده‌اند نمیتوانند خود را مصون و محفوظ از تعرض بدانند و کمونیسم بین‌المللی اکنون متوجه آنست که اینکشورها را تصاحب کند.

انتقاد محافل انگلیسی و شوروی

لندن ـ سخنرانی دالس درباره سیاست خارجی آمریکا از طرف محافل لندن و مسکو مورد انتقاد قرار گرفته است .

روزنامه‌های انگلیسی بامضمون این سخنرانی مخالفت ورزیده‌اند ، مفسر رادیو مسکو به اظهار امیدواری دالس مبنی بر اینکه کشور های اروپای شرقی آزادی خود را بدست خواهند آورد حمله نمود و گفت: واشنگتن فقط با آزادی انعقاد قرارداد های نظامی با ایالات متحده موافق است.

در لندن روزنامه مستقل تایمز مینویسد که دالس در سخنرانی خود نتوانسته است مسائل اساسی زمان حاضر و سیاست وزارت امور خارجه آمریکا را نسبت بآن مورد مطالعه و بررسی دقیق قرار دهد.

(اسوشیتدپرس)

نطق ضعیف

نیویورک ـ نیویورک تایمز در شماره دیروز خود نوشته است که اظهارات دالس درباره خاورمیانه که مرکز خطر است و مورد تهاجم غیر مستقیم اتحاد شوروی قرار گرفته سیار سست و ضعیف بوده است .

دالس نه تنها مسئولیتی متوجه عبدالناصر نمی‌داند بلکه او را بادامه عملیات خود تشویق مینماید.

با اینحال روزنامه اظهارات دالس را مبنی به اتحاد سیاست دسته جمعی دفاعی از طرف ۴۱ کشور جهان برای مقابله با خطر شوروی تائید و تصدیق میکند.

نیویورک تایمز اضافه میکند تا موقعی که مسئله خلع سلاح بر اثر مخالفت‌های شوروی به نتیجه‌ای نرسیده است نیروهای هوائی، زمینی و دریائی آمریکا باید چنان باشد که نه تنها برای جنگهای موضعی، بلکه برای جنگهای اتمی نیز آمادگی داشته باشد .

ما باید در پشت این پرده دفاعی برای بهبود زندگی مردم و بخصوص ملتهای آسیائی و آفریقائی کار و کوشش کنیم و دالس این مسئله را در سخنرانی خود تائید نموده است. (آسوشیتدپرس)

احیای سازمان کمینفرم

برلن ـ روزنامه تلگراف چاپ آلمان غربی مینویسد که روسیه شوروی در نظر دارد بار دیگر سازمان کمینفرم را احیاء کند.

این روزنامه مینویسد کمینفرم جدید که وظیفه‌اش کنترل احزاب کمونیست خارجی است اداره مرکزی خود را در پراگ دایر نموده و شعباتی در سایر کشورهای دست نشانده تاسیس خواهد نمود.

روزنامه تلگراف سپس میافزاید این تشکیلات بمحض اینکه در یکی از کشورهای دست نشانده زمزمه ناسازگاری مانند قضیه مجارستان برخیزد بیدرنگ برای خنثی کردن آن دست بکار خواهد شد.

دومین زیردریائی اتمی

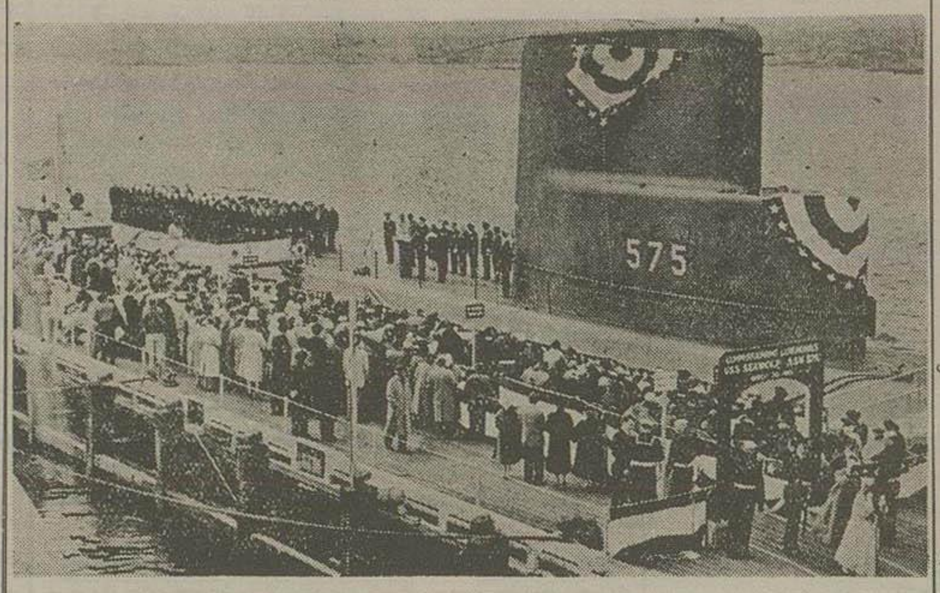

اخیرا نیروی دریائی امریکا دومین زیردریائی اتمی خود را تحویل گرفت.
«گرک دریا» که ۳۲۶۰ تن ظرفیت دارد از اولین زیردریائی اتمی یعنی «ناتیلوس» کاملتر است. این عکس از مراسم برافراشتن پرچم امریکا برروی زیردریائی گرفته شده است. عکس مخصوص اطلاعات

عکس العمل امریکا در برابر یادداشت شوروی

واشنگتن ـ گرچه مقامات وزارت خارجه آمریکا از دادن هر گونه نظری در باره یادداشت شوروی بعلت اینکه هنوز تحت مطالعه است خودداری نمودند ولی بطور خصوصی اطلاع حاصل شد که دولت آمریکا جواب سرهی بیادداشت شوروی خواهد داد .

زیرا این یادداشت نظیر همان یادداشتی است که ماه قبل از طرف شوروی‌ها درمورد عدم مداخله در امور خاورمیانه ونفرستادن اسلحه ومهمات وعدم شرکت در پیمانهای نظامی آن منطقه بکشورهای بزرگ غربی داده شده بود یکی از مقامات وزارت خارجه آمریکا اظهار داشت که اگر روسیه شوروی واقعا میخواهد کمک بدرفع بحران وتشنج در دنیا بنماید راههای بسیاری وجود دارد که میتواند بدون دادن این یادداشتها و انعقاد پیمان وباموافقت باسایر کشورها عملی نماید .

یک سخنگوی وزارت خارجه امریکا اظهار داشت که دولت امریکا پیشنهاد اخیر شوروی را مبنی بر خروج قوای آمریکائی و شوروی از اروپا باشک و تردید تلقی کرده است .

وی گفت درصورت تخلیه خاک اروپا نیروهای شوروی باید چندصد میل عقب نشینی کنند درصورتیکه آمریکا باید لااقل سه هزار میل عقب بنشیند و بنظر ما این مسئله قدرت دفاعی اروپای غربی را شدیدا تضعیف خواهد کرد. (رویتر)

تمدید بازداشت

مدت بازداشت بدون محاکمه شیخ عبدالله نخست وزیر معزول کشمیر برای مدت شش ماه دیگر تمدید گردیده است.

شیخ محمد عبدالله در اوت ۱۹۵۲ از طرف حکومت دوگرا بازداشت گردیده است.

اتحادیه جدیدالتاسیس کارگران کشمیر تقاضا کرده است که عمل مراجعه بآرای عمومی هرچه زودتر تحت نظارت سازمان ملل متحد در کشمیر انجام شود.

سومین اتحاد احزاب کمونیست و کومین تانگ

توکیو ـ طبق مندرجات مطبوعات چوئن‌لای نخست وزیر چین به دبیر کل حزب سوسیالیست ژاپن که اکنون از چین دیدن میکند اظهار داشته است که مذاکرات برای همکاری با حکومت فرمز ادامه دارد تا برای سومین بار بین حزب کمونیست و کومین تانگ همکاری بوجود آید.

اولین همکاری میان دو حزب موقعی بوقوع پیوست که هنوز سون یات سن زنده بود و ریاست دولت چین را بعهده داشت و دومین همکاری پس از حمله ژاپن به چین برای مبارزه بر ضد ژاپنیها بین دو حزب بوجود آمد. (رویتر)

در کنگره حزب کمونیست انگلستان

لندن ـ کنگره حزب کمونیست انگلستان با موفقیت جناح چپ و طرفدار مسکو جلسات خود را پایان داد. دستگاه رهبری قدیم مجددا انتخاب شد و هری پولیت بدبیر کلی انتخاب گردید در این کنگره گزارش داده شد که در یکساله اخیر هفت هزار نفر از اعضای حزب از عضویت استعفاء کرده و اکنون حزب کمونیست فقط در سراسر انگلستان ۲۷ هزار نفر عضو دارد و حزب با یک بحران شدید مالی مواجه میباشند.

برجسته‌ترین رهبران اقلیت حزب که روش دستگاه رهبری را مورد انتقاد قرار داد «هاین لوی» استاد دانشگاه بود که اظهار داشت مسافرت من بشوروی و مشاهدات من در این کشور اساس اعتقاد مرا متزلزل ساخت. وی در حالی که با صدای مرتعش و تأثر کننده‌ای صحبت میکرد گفت که از عضویت حزب از این تاریخ کنار میروم زیرا آنچه که من در این مدت دیده‌ام بمن ثابت کرد که حزب بهیچ جهت صحیح و مطابق منافع مردم گام بر نمی‌دارد.

در این جلسه استعفای پیتر فرای خبرنگار روزنامه دیلی ورکر ارگان حزب کمونیست انگلستان نیز مورد تائید قرار گرفت (رویتر)

سوکارنو آیزنهاور را باندونزی دعوت کرد

جاکارتا ـ دکتر سوکارنو رئیس جمهور اندونزی طی نطقی گفت که وی از پرزیدنت آیزنهاور دعوت کرده است که رسما باندونزی سفر کند. وی افزود که انتظار دارد بزودی پاسخ رئیس جمهوری امریکا بوی برسد و امیدوار است پرزیدنت آیزنهاور این دعوت را قبول کند (صدای آمریکا)

هشتاد و هفتمین سال تولد لنین

مسکو ـ خبرگزاری تاس خبر میدهد که روزنامه‌های شوروی دیروز بمناسبت هشتاد و هفتمین سال تولد لنین مقالات و تفسیرهای مفصلی منتشر نموده‌اند روزنامه پراودا مقاله‌ای بقلم مولوتف منتشر نموده که طی آن تحت عنوان «درباره لنین» مینویسد رژیم سرمایه‌داری با مشکلات بزرگی مواجه شده و در حال سقوط واضمحلال است درحالیکه رژیم سوسیالیستی روز بروز پیشرفت نموده و در حال توسعه است

مولوتف مینویسد ما احتیاج به پیشگوئی درباره وضع آینده مردم و تاریخ نداریم بلکه باید اعتماد به حسن تشخیص مردمی مینمائیم که علم آینده درخشان کمونیزم را برای آنها ثابت کرده و عملا نیز دریافته‌اند که تنها راه وصول به پیروزی میباشد

موریس تورز رهبر کمونیست‌های فرانسه نیز مقاله‌ای درباره تئوری لنین در روزنامه ایزوستیا نوشته است. منشی کمیته مرکزی حزب کمونیست شوروی نیز در مراسمی که باین مناسبت برپا شده بود نطقی ایراد کرد و گفت که سیاست تجاوزکارانه امریکا و دولتهای عضو سازمان اتلانتیک شمالی بهیچوجه مورد تائید مردم این کشورها نمیباشد/

پیمان عدم تعرض چین کمونیست و ژاپن

توکیو ـ مائوتسه‌تونگ رئیس جمهوری چین کمونیست پیشنهاد کرد که بین چین کمونیست و ژاپن یک پیمان عدم تعرض منعقد شود.

مائو ضمناً خاطرنشان کرده که امضای چنین پیمانی بشرطی موثر خواهد بود که ژاپن روابط نظامی خود را با آمریکا قطع کند.

دولت ژاپن تاکنون بارها خاطرنشان ساخته که حاضر نخواهد بود حکومت چین کمونیست را برسمیت بشناسد زیرا آن دولت بر خلاف مقررات وقوانین بین‌المللی رفتار کرده و دائما دست بتجاوز میزند.

مسائل خاورمیانه باید با شرکت شوروی حل شود

لندن ـ انوربن بوان سخنگوی سیاست خارجی حزب کارگر انگلیس اظهار داشت که حل مسائل مربوط به خاورمیانه بدون شرکت اتحاد جماهیر شوروی امکان پذیر نیست .

انوربن بوان ضمن اظهارات خود در لیدا گفت که وجود اتحاد شوروی فعلا یک امر واقعی است و نمیتوان منکر آن شد.

بوان گفت بنابعقیده مقامات هندی ممالک خاورمیانه باید اسرائیل را بعنوان یک کشور مستقل برسمیت بشناسند و پیش بینی میشود که بزودی هند و اسرائیل مبادرت باعزام نماینده سیاسی بکشورهای یکدیگر بنمایند.

بوان در پایان گفت حزب کارگر همواره راجع به پیمان بغداد مشکل کنونی مشکوک بوده. (رویتر)

آ ـ ۲۵۶۴ ۱ـ۲ «کانون طوطی»

مجمع عمومی فوق‌العاده شرکت سهامی حمل ونقل رهبر از صاحبان سهام برای روز پنجم اردیبهشت ماه ۱۳۳۶ دعوت می نماید که در محل شرکت حضور بهمرسانند دستور جلسه ابقاء یا انحلال شرکت و در صورت انحلال تعیین مدیر تصفیه می‌باشد

مدیر شرکت سهامی حمل ونقل رهبر
سید ابوالقاسم روح‌الامین

آ ۲۰۶۳

شیشه الات آزمایشگاهی

خیابان باب همایون سرای همایون تجارتخانه دکتر مصطفوی

آ ـ ۱۹۰۳ ۲ـ۳

بهار زیبا

درفصل بهار که طبیعت با گل وسبزه آراسته میشود ساختمانهای شما نیز باید با رنگهای شرکت رنگ سازی ایران رنگ آمیزی شده تا از طبیعت زیبا عقب نماند.

فروش در کلیه رنگ فروشی های معتبر تهران و شهرستانها تلفن ۵۲۳۱۸

آ ـ ۱۹۱۰ ۳ـ۱۰ «کانون طوطی»

آ ـ ۲۵۴۰

خانه شماره ۴۴

آ ـ ۲۵۷۲

یک درام عالی اجتماعی را با شرکت یک سری از محبوبترین هنرمندان سینما روی پرده آورد و اطمینان دارد که این فیلم موثر و هیجان آور مورد پسند همه واقع خواهد شد

از امشب سینما کریستال

خوبان درجوانی میمیرند

ریچارد باسهارت

کلوریا گراهام

لاورنس هاروی

جون کالینز

جان ایرلند

The Good Die Young

رکت سهامی سینما کریستال دیدن این فیلم اجتماعی را به طبقه جوان و روشنفکر توصیه مینماید شروع سانسها ۲ و نیم ـ ۴ و نیم ـ ۶ و نیم ـ ۸ و نیم بعد از ظهر

آ ـ ۲۵۷۴ «کانون طوطی»

در تآتر شهرزاد

نمایش کمدی موزیکال شاهزاده خانم سمرقند توام با ساز، آواز، رقص (تحت نظر رخشانی)، با شرکت رخشانی، زندی و کوتاهترین مرد جهان رشید

با انضمام کنسرت با شکوه بانو مهوش و ارکستر بهرام حسن‌زاده

در تآتر شهرزاد

آ ـ ۸۷۰ ۵ـ۶

پیام نخست وزیر

بقیه از صفحه اول

هماهنگی وتوافق باسایرملل آزادجهان برای پیشرفت برنامه‌های اقتصادی واجتماعی بیشتر احساس گردید.

ازین‌جهت این کشورها برای پی‌ریزی اساسی این همکاری گردهم جمع آمدند تاآمال وخواسته‌های نیمی ازمردم دنیارا بسمع جهانیان برسانند.

دراین اعلامیه ضمن تائیدوفاداری ملل آسیا وآفریقا باصول منشور ملل متحد مخصوصا رعایت حق حاکمیت و تمامیت ارضی کشور ها و همچنین حق ملل در تعیین سر نوشت خود و عدم مداخله سایر کشورها درامورداخلی یکدیگر وحل اختلافات بین‌المللی ازطریق مسالمت آمیز و لزوم توسعه روابط اقتصادی، بازرگانی وفرهنگی توصیه‌شده‌است.

درحقیقت دربانداونك مهمترین مسائل بین‌المللی که مورد علاقه کشور های آسیائی وآفریقائی بودمورد مطالعه واقع وقدم‌جدیدی برای تشریك‌مساعی این دول‌جهت تحکیم صلح وآرامش بین‌المللی برداشته‌شد.

اکنون‌دوسال ازتشکیل کنفرانس باندونك‌میگذرد و کشورهای‌شرکت کننده‌درین کنفرانس منجمله کشور شاهنشاهی منتهای جدیت و کوشش‌را برای‌اجرای آمال‌واصول مندرج در اعلامیه کنفرانس‌مذکورمبذول داشتند خوشبختانه بایستی‌اذعان کرد که‌درین دوسال‌رامزیادی برای‌حصول‌این‌مقاصد طی‌و کشورهای‌جدیدی درقاره‌آسیا وآفریقاآمال و آرزوهای ملی‌خود که تحصیل‌آزادی واستقلال‌کامل بودنائل آمدند.

مااین‌موفقیت هارابکلیه کشورهای‌شرکت کننده‌در کنفرانس باندونك‌و کشورهائی که‌بعدابجر گه‌ماپیوسته‌اند تبریك‌میگوئیم وموفقیت‌های بیشتری رابرای کشورهای آسیائی وآفریقائی درراه‌انجام‌آمال‌مشترك‌وهمکاری‌باسایر کشورهای آزادجهان‌ازخداوندمتعال مسئلت مینمائیم.

قرارداد بین‌دولت شاهنشاهی واتحادجماهیر

بقیه ازصفحه اول

شدو گزارش کارهای مرزی را بعرض رسانید.

اینك‌متن‌پیش‌نویس قرارداد امنیت مرزی‌ایران وشوروی‌بشرح‌زیراز نظر خوانندگان عزیزمیگذرد‌البته‌ممکن است‌قسمتهائی‌ازاین‌قرارداد که‌درشش فصل‌و۴۴ ماده تنظیم گردیده‌است‌در هیئت دولت حك‌واصلاح‌شود.

دولت‌شاهنشاهی ایران‌واتحادجماهیر شوروی‌سوسیالیستی نظربااینکه‌مایلند نظم‌وامنیت‌درمرزایران‌وشوروی حفظ شود واز بروز هرگونه اختلافات و حوادث جلوگیری‌بعمل‌آید‌ودرصورت وقوع دررسیدگی وتصفیه‌آن‌تسهیل‌و تسریع‌شود عقدقراردادزیررالازم‌شمرده ونمایندگان مختار خودرا بقرارذیل تعیین‌نموده‌اند:

ازطرف‌اعلیحضرت‌همایون شاهنشاه ایران‌محمدرضاشاه پهلوی•

تیمسارسپهبدجهانبانی سناتور

ازطرف هیئت رئیسه شورایعالی اتحادجماهیرشوروی‌سوسیالیستی.

نمایندگان‌پس‌ازمبادله‌اختیارنامه‌های خود که درکمال‌صحت واعتبار بوده درمقررات‌ذیل‌موافقت نموده‌وقرارداد را امضا کردند.

(فصل اول)

عبورخط مرز ومراقبت از علائم‌و نوارتراشیده مرزی.

ماده‌اول

خط مرز مملکتی‌بین‌ایران واتحاد جماهیرشوروی سوسیالیستی بطریقی عبور مینمایدکه درموافقت‌نامه ۱۱ آذرماه ۱۳۳۳ برابر بادوم دسامبر ۱۹۵۴ راجع بحل مسائل مرزی و مالی طبق اسناد تعیین وتجدیدتعیین مرزکه در تاریخ۲۲ فروردین۱۳۳۶ برابر با۱۱ آوریل۱۹۵۷ در تهران بامضای کمیسیون مختلط ایران و اتحاد جماهیر شوروی سوسیالیستی رسیده است‌تشریح گردیده ونیزطبق اسناد تعیین ملتقای مرزهای مشترك ایران واتحاد جماهیرشوروی‌سوسیالیستی وترکیه وایران‌واتحادجماهیر شوروی سوسیالیستی وافغانستان•

این‌اسنادبقرارزیراست:

۱ ـ پروتکل شرح عبور خط‌مرز مملکتی بین ایران واتحاد جماهیر شوروی سوسیالیستی از علامت سه جانبی که‌درملتقای مرزهای ایران و اتحادجماهیر شوروی سوسیالیستی و ترکیه‌نصب گردیده تاعلامت‌سه‌جانبی ملتقای مرزهای‌ایران واتحادجماهیر شوروی سوسیالیستی‌وافغانستان‌مستقر شده است.

همچنین‌ضمائم‌واسنادتکمیلی‌پروتکل شرح‌مرزکه‌از این‌قراراست :

الف‌ـ آلبوم نقشه‌ها وشمای‌مختصات ژئودزی علائم‌مرزی‌سرحدات‌مملکتی ایران و اتحاد جماهیر شوروی سوسیالیستی.

ب‌ـ پروتکل های علائم مرزی با شماکروکی که‌درپشت آن ترسیم‌شده است .

ج‌ـ جزوه‌مختصات علائم مرزی و فهرست‌علائم‌مرزی .

۲ـ اسنادمربوط بعلامت‌مرزی سه جانبی نصب‌شده در ملتقای مرزهای ایران واتحادجماهیرشوروی سوسیالیستی‌ـ ترکیه‌وایران‌واتحادجماهیر شوروی سوسیالیستی وافغانستان‌ـ

۳ ـ اسنادمربوط بعلامت‌مرزی‌سه جانبی نصب‌شده‌در ملتقای مرزهای ایران‌واتحادجماهیرشوروی‌سوسیالیستی وافغانستان که درموقع تعیین‌مرزاتحاد جماهیرشوروی‌سوسیالیستی‌وافغانستان درتاریخ۱۳۲۷ برابر با۱۹۴۸ درسرخس امضاءشده‌است.

۴ ـ ضمائم‌واسناد تکمیلی‌دیگری که‌درمدت اجرای این‌قرارداد ممکن است تنظیم‌شود .

خط‌مرزی که‌طبق اسنادفوق‌الذکر تعیین‌شده‌است درسطح‌قائم‌مابرآن‌مرز های هوائی وزمینی را نیز مشخص مینماید .

این‌خط مرز در قرارداد حاضر با کلمه (مرز)یا(خط‌مرز) نامیده‌میشود

(ماده‌دوم)

طرفین‌متعاهدتین وظیفه‌دارند علائم مرزی‌را که برای‌تشخیص خط‌مرزبین ایران‌واتحادجماهیرشوروی‌سوسیالیستی برقرار گردیده وهمچنین نوارتراشیده مرزرا بوضعی نگاهداری بکنند که محل‌استقراروشکل‌وفرم و اندازه و رنگ‌آمیزی علائم ووضع کپه‌های مرزی وهمچنین عرض‌نوارتراشیده و دائرنگاهداشتن آن‌باسوابقی که‌دراسناد تعیین‌وتجدیدتعیین‌مرزتشریح‌شده‌است تطبیق‌داشته‌باشد.

(مادەسوم)

مراقبت ازعلائم ونوارهای تراشیده خط‌مرزدین‌طریق‌بعهده‌طرفین‌متعاهدتین واگذارمیشود.

۱ـ مراقبت‌ازعلائم مرزی وقسمت هائی ازنوارتراشیده که‌درقلمرواتحاد جماهیرشوروی سوسیالیستی واقع‌شده بعهده‌طرف‌شوروی‌خواهدبود.

۷ـ مراقبت‌از علائم مرزی‌وقسمت هائی از نوار تراشیده که درقلمرو کشور شاهنشاهی ایران واقع شده بعهده طرف‌ایران خواهدبود.

مراقبت ازعلائم‌مرکزی مرزی که روی‌خودخط مرزواقع گردیده‌بدین طریق تقسیم‌میشود•

الف‌ـ علائم‌مرزی‌بانمرات‌فردبرعهده طرف‌ایران.

ب‌ـ علائم مرزی‌بانمرات‌زوج‌برعهده طرف‌شوروی‌خواهدبود.

۴ـ مراقبت از علائم مرزی که صورت ستونهای‌منفردبرروی‌برید گی های‌دشوار رس‌نصب‌شده‌اند طرفی‌عهده دارخواهدبود که‌دست‌یافتن‌بدان‌علائم درقلمروآن‌طرف‌سهلتر باشد.

ماده چهارم

۱ـ بازرسی وضعیت و محل نصب علائم‌مرزی‌وهمچنین نوارهای‌تراشیده مرزی‌طبق ماده(۳)بنا صوابدید و بوسیله‌مصادر امور هریك‌از طرفین متعاهدتین‌انجام‌میشود.مع‌الوصف‌بغیر ازبازرسیهای‌یك جانبه‌طرفین‌متعاهدین سالیانه نیزمکلف باجرای بازرسی‌های مشترك‌علائم ونوارهای‌تراشیده‌خواهند بود .

۲ـ بازرسی‌مشترك علائم‌و نوارهای تراشیده‌مرزی هرسال‌درماههای‌مرداد وشهریور (اوت‌و سپتامبر) انجام میشود .تاریخ‌آغاز بازرسیهای‌مشترك باموافقت نظر مصادرامور طرفین متعاهدتین هردفعه‌تعیین‌میشود.

۳ـ درصورتیکه بازرسی فوق‌العاده علائم‌مرزی وبانوارتراشیده رابیکی‌از طرفین متعاهدتین‌در همان سال لازم بداندمراتب را کتبا‌طرف دیگراعلام میداردوتاریخ آغازبازرسی‌مشترك‌نباید بیش‌ازده روز ازموعدتسلیم اعلامیه تجاوزنماید .

نتیجه‌بازرسی نمایندگان طرفین‌در صورتمجلس عمل قیدودر دو نسخه بزبان‌فارسی وروسی‌تنظیم‌میگردد.

بقیه‌درشماره‌فردا

مجالس‌سوگواری تهران‌واماکن‌متبرکه

درچهل وهشت‌ساعت گذشته بعلت ایام سوگواری و تصادف باشبهای متبرك‌قدر و اقامه عزاداری بمناسبت فاجعه قتل مولای متقیان حضرت علی‌بن ابیطالب علیه‌السلام مجالس متعددی درمساجد و تکایا بمنظورانجام مراسم مذهبی وسوگواری تشکیل‌یافته‌بود.

دراین‌مساجدوتکاباخصوصا مسجدشاه‌ومسجدجامع ومسجدسپهسالارجدید جمعیت‌زیادی گردآمده وضمن‌برگزاری مراسم مذهبی و سوگواری‌درتمام ساعات شب وروزباحضور قلب‌باخدای‌خودرازونیازمیکردند ووعاظ‌وسخنرانان نیزمطالب عمیق‌ومفیدی پیرامون فضائل مولای متقیان حضرت علی‌بن ابیطالب علیه‌السلام‌سایرامور مذهبی وآداب دین جهت ارشاد عموم ایراد میکردند •

از طرف شهربانی کل کشور مامورین کافی در خیابان‌هاوپیرامون مساجدو تکایا گماشته‌شد که‌کاملا مراقب‌نظم عمومی بودند وبااینکه‌بازار ها وخیابانها ودکاکین بکلی تعطیل واهالی دسته‌دسته جهت‌اقامه عزاداری سوی مساجدروان ووسائط نقلیه‌بیش‌ازحد عادی در اباب وذهاب بودند باستثنای حادثه‌تاسف‌انگیز قلهك که چگونگی آن در صفحه‌شش‌همین شماره‌درج گردیده حادثه‌مهمی دراثر تصادف وسائط نقلیه‌روی‌نداد•

همچنین جمعیت زیادی‌از تهران وسایر شهرستانهای نزدیك‌شهرری وقم‌برای زیارت وانجام فرائض‌مذهبی مسافرت کرده‌بودند که‌خبرنگاران‌ما گزارش‌آنرا مشرح‌زیرفرستاده‌اند.

درشهرری

ازبعدازظهرروزیکشنبه‌تاعصردیروزبمناسبت ایام ولیالی‌قدر وسوگواری حضرت علی‌ابن‌ابیطالب‌علیه‌السلام چندین‌هزارنفرازمردم تهران‌برای‌زیارت‌و انجام فرایض دینی‌بشهر ری‌آمده‌بودند.

مخصوصا پرشب بمناسبت شب قدر اجتماع مردم فوق‌العاده زیاد و باندازه‌ای‌بود که‌تاکنون کمترسابقه داشته است‌این‌عده که‌اغلب قصد داشتند افطارخود: ادرشهرری بگذرانند نتوانستندغذائی‌بدست‌آورند•

حتی ماست که تنها خوراکی‌وافر این شهر محسوب میشود کمیاب شده‌بوددسته‌های عزاداران‌هم‌برای‌مراسم‌سوگواری دربازاروکوچه ها گردش میکردند این‌دسته‌هابانظم‌وترتیب‌خاصی‌پس‌ازطواف‌دورصحن‌وحرم‌مطهرحضرت عبدالعظیم‌بتهران مراجعت مینمودند.

مامورین کلانتری ودژبانی‌وژاندارمری شهرری‌باکمك‌اداره راهنمائی دراین دوروز مراقب‌اوضاع‌بوده‌ووضع‌عبورومروروسائط‌نقلیه را کنترل‌میکردند بطوریکه تقریبا میتوان گفت حادثه سوئی‌رخ‌نداد وفقط‌بانوی سالخورده‌ای درنتیجه‌تصادف‌وسائط نقلیه‌مصدوم گردید که‌درپیمارستان فیروزآبادی‌بستری شده است .

قطارشهرری‌هم دیروز مسافر زیاد داشت وهردفعه که ترن بشهرری می‌آمد متجاوز ازهزارنفرمسافرراباخود میآورد•

حادثه قطار

ساعت‌چهاربعدازظهر دیروز دوپسربچه بنام‌داود و مهدی کـه روی‌طاق قطارشهرری میبودندند ناگهان‌بزیرقطارافتادند ودوپای‌یکی ازآنها ازبالای مچپابکلی‌قطع گردید ودیگری‌انگشتهای پای‌خودرا ازدست‌داد .

اندونفر بلافاصله بپیمارستان فیروزآبادی حمل وتحت عمل جراحی قرارگرفته وهم‌اکنون‌بستری میباشند•

درقم

بطوریکه خبرنگارما تلفنی‌ازقم گزارش میدهد:

بمناسبت‌روزهای ۱۹و۲۱ ماه‌مبارك رمضان وایام‌قتل وسوگواری عده کثیری ازاهالی تهران وشهرستانها بمنظورزیارت وانجام فرائض مذهبی وارد قم‌شدند.

ظرف‌این‌دوروز درحناجدوتکایای قم‌مجالس‌سوگواری تشکیل‌شد وعده کثیری دراین‌مجالس‌شرکت کردند•

زائرین دسته‌دسته بصحن‌مطهرحضرت معصومه علیهاسلام‌میرفتندوپس اززیارت وقرائت زیارت‌نامه بمساجد وتکایاباز میگشتند.

خوشبختانه باوجودکثرت جمعیت، ومسافرین وعبورومرورزیاده ازحد وسائط‌نقلیه‌هیچگونه حادثه‌سوئی‌درشهرزیارتی قم‌روی‌نداد.

یك حادثه بی‌سابقه وعجیب

بقیه ازصفحه اول

بلافاصله‌پس ازبروزاین حادثه‌برای یافتن‌جسدجهانگردآمریکائی‌اقداماتی آغاز گردید.

هواپیما پس‌ازاعلام موقعیت‌خود به فرودگاههای مجاوربه پروازخود در ارتفاع۱۲۰۰۰پاتااستانبول ادامه‌دادو درآنجاپس‌ازنصب شیشه مجددابه‌سوی پاریس پرواز کرد ودر همان ساعت مقرره وارد این شهر گردید اکنون تحقیقاتی‌برای پیدا کردن علت این این‌حادثه شروع شده‌است مسافرین هواپیما هیچگونه اطلاع دقیقی از چگونگی‌بروزاین‌حادثه‌ندارند. (خبر گزاری‌فرانسه)

حادثه هوائی

پاریس‌ـ یك‌آمریکائی‌بنام‌نیاش که‌با هواپیما ازتهران‌سوی‌پاریس میرفت درارتفاع۵۷۰۰ متری‌براثر شکستن پنجره‌هواپیما وفشارشدیدهوا بخارج پرتاب‌شد•

هنگام وقوع‌حادثه مسافر آمریکائی، درخواب‌بود که‌ناگهان شیشه هواپیما شکست‌وبخارودود اتیوهی‌داخل هواپیماشد ولحظه‌ای‌بعدمسافرین متوجه شدند کـه همسفر آمریکائی‌آنها در هواپیما نیست دراین موقع مسافرین سراسیمه‌درقسمت‌جلو هواپیماجمع شدند وهواپیمابراه‌خود ادامه‌داد.

مهماندارهواپیماسایرمسافرین‌توصیه کردتارسیدن ناولین‌فرودگاه‌ازنزدیك شدن‌پنجره‌شکسته‌خودداری نمایند.

دیروزپلیس‌عراق جسدمتلاشی شده «نیاش» رادر۵۵ کیلومتری پالایشگاه نفت کرکوك‌پیدا کرد. بلافاصله‌جسد به‌بیمارستان انتقال داده‌شد وامروزبه بغدادفرستاده خواهدشد .

(خبر گزاری فرانسه)

مردفینه نسر

جاك‌نیاش جهانگرد امریکائی ده هفته قبل برای گردش وجهانگردی بایران آمد.

وی پس‌از چندروز توقف‌درتهران، براهنمائی موسسه «توریست ایران» باصفهان وشیراز رفت وازآثار تخت جمشیددیدن‌نمود.

جاك‌نیاش پس‌از مراجعت بتهران عازم بغداد گردید وظاهرآبعدازیکی دوروز اقامت درآنکشور عازم‌ترکیه میشود.

هنگامی که هواپیما از فرودگاه بغداد بمقصد اسلامبول پروازدرآمد شخص نامبرده از دریچه‌خطر هواپیما بیرون پرتاب‌شده‌ومفقودالاثر گردیده است.

بطوریکه مقامات ارفرانس اظهار میدارند احتمال میرودشخص نامبرده ازلحاظ مطالعات‌شخصی بدسته‌دریچه خطر دست‌زده و دریچه بازشده و مشارالیه بخارج‌پرتاب‌شده‌باشد.

جاك نیاش۳۱ساله واهل (ممس) ایالت(تنسی)امریکا وشغلش‌هم‌توریست بوده‌است که درایران مهمان‌توریست ایران‌بوده‌است واین‌شرکت مسافرت اوراداره کرده‌است. آخرین لحظه‌ای که‌وی درفرودگاه دیده‌شد کلاه‌فینه قرمزسرداشت وچندین‌دوربین‌بگردن خودآویزان کرده‌بود یك‌عصای چوبی که‌بشکل‌مارساخته شده‌بودنیزدست داشت.طبق‌اظهارمدیر هتلی که‌وی‌در آنجازندگی میکرد‌شخص‌مزبورسیار محتاط‌بوده وحتی‌هنگام‌خواب‌سنجاق ملافه‌رااز آن باز میکرده‌است.

این‌حادثه درنزدیکی‌های بغداد اتفاق افتاده‌است.

مادرمتنظر

امروزآقای کنیرانی رئیس موسسه توریست‌ایران‌بخبرنگارما اظهارداشت جاك‌نیاش جوان‌بسیارمهربانی بود •او چند روز قبل ازاین حادثه بوسیله تلگراف تاریخ ورودخودرابه مادرش اطلاع‌داد واز اوخواهش کرد موقع ورود اودوستانش‌راجمع‌آوری کند• جاك‌نیاش‌اتیوهی گذاشته‌بودومیگفت بمجرد ورودبه‌امریکا بااین‌نیاش‌درمیان دوستان خودعکس‌خواهم گرفت وبعد ریش‌خودرا میتراشم • اوازمسافرت خودبه‌ایران وازمشاهده آثارتاریخی تخت‌جمشید وپذیرائی که‌نمایندگان توریست ایران از او کردند بسیار خوشحال‌وراضی بود•

امروز وزیر امورخارجه درباره‌پایگاه اتمی

بقیه ازصفحه اول

تشریف‌آوردند وروزبیست ودوم مـاه گذشته تشریفات‌کارانجام‌شد.

با آقای کوزنتسف بمناسبت مقام عالی که دردولت شوروی دارندبالطبع درباب مسائل‌مختلف مربوط بروابط دو کشورمذاکراتی بعمل‌آمد• دراین مذاکرات طرفین متفق‌القول بودیم که‌پایان‌کارعلامت گذاری‌مرزوامضای اسنادوپروتکل‌نهائی‌موجب میشود تا اختلافات وسوء تفاهمات مرزی که ازمتجاوز از یك قرن پیش داشتیم برطرف گرددوبعلاوه‌انجام‌این‌کارمسلماً درتوسعه‌وتحکیم‌روابط‌حسنه فیمابین کمك مؤثرخواهد کرد.

درباب موافقت نامه ترانزیت نیز صحبت کردیم‌البته‌میدانید که‌بموجب ماده ۱۰ قرارداد بازرگانی ۱۳۱۹ طرفین حق‌ترانزیت رابرای‌یکدیگر شناخته‌اند منتهی ازلحاظ سنگینی تعرفه شوروی‌وقیوددیگری که‌درماده مزبور ذکر شده‌بودبکاربردن آن راه مقرون بصرفه تجارنبودوازآن‌استفاده نمیکردند اینك‌دولت‌شوروی‌این‌قیود رامرتفع وتسهیلات وتخفیفاتی نیزدر تعرفه راه‌آهن پیشنهاد کرده است وهیئت مختلطی ازطرفین درتهران مشغول‌مطالعه‌ومذاکره‌هستندوامیدوارم بزودی بنحو رضایت بخشی موافقت نهائی‌حاصل‌شود• بنابراین‌امرترانزیت ازراه شوروی مسئله تازه ای نیست وبطوریکه گفتم‌درقرارداد۱۳۱۹ پیش بینی شده‌بوده است منتهی اکنون اصلاحاتی درآن بنفع مامیشود نیز بطوریکه استحضارحاصل نمودید در هفته قبل‌موافقت‌نامه‌مربوط بـه‌سهمیه مبادله کالاهای بازرگانی بین‌ایران‌و شوروی برای‌مدت‌سه‌سال‌بامضاءرسیده است

مسئله‌استفاده مشترك‌ازآبهای‌سرحدی سوابقی داردواین هم موضوع تازه‌ای نیست‌وسابقاًنیزاطلاعاتی‌دراختیارجراید گذاشته‌ایم.

بطورخلاصه موضوع‌اینست که پس ازمسافرت‌ذات‌مبارك ملوکانه بشوروی قراربراین‌شد که دولتین‌ایران‌وشوروی طرح مشترکی‌برای‌استفاده‌ازرودخانه سرحدی‌اترك وارس‌تهیه وتنظیم‌نمایند ودراین باب‌دولت‌شوروی چندماه‌قبل نظریات‌خودرابدولت‌ایران تسلیم‌نمود وفعلاقراراست‌کارشناسان‌طرفین‌موضوع راموردمطالعه قرارداده موافقت‌حاصل نمایند•

ولی‌بطوریکه مقامات‌مربوطه شوروی پیش‌بینی کرده‌اندمطالعه این‌کاریکی دوسال‌وقت‌لازم‌دارد

درخصوص قرارداد هوائی‌بین ایران وشوروی طرح قرارداد را دریافت داشته‌ایم‌ومشغول مطالعه‌آن هستیم تا طرح متقابلی تسلیم دولت شوروی بنمائیم .

غیرازاین موضوع‌ها کمسوابقی دارد مطالب دیگری مذاکره نشده و همانطور که آقای کوزنتسف گفته‌اند راجع‌به کمك فنی‌واقتصادی‌ادامه‌مذاکره وپیشنهادی نشده‌است.

دراین موقع نظر آقای‌وزیر امور خارجه‌راجع به‌مصاحبه‌آقای کوزنتسف سئوال‌شد.

آقای دکتر اردلان گفت آقـای کوزنتسف معاون‌وزارت‌خارجه‌شوروی که‌میهمان‌عالی مقام‌ما بودند قبل‌از مراجعت‌مصاحبه‌مطبوعاتی‌داشته‌اند که چون‌مصادف باتعطیلات بودمتن‌آنرا نداده‌بروزدرجرائد خواندم واکنون موضوع‌سئوال آقایان‌واقع‌شده‌است

اگرمقصودتان‌آن‌قسمت‌ازاین‌مصاحبه است که حکایت ازاختلافات بین دول بزرك مینماید که ازدایره مذاکرات ما باایشان‌خارج‌است وباسیاست‌خارجی روشنی که دولت ایران دارد احتیاج ببحث درآن‌باب نداریم‌وازاین گفتگو احتراز‌مینمائیم چه مارا وارد مبحثی می کند که گرفتن‌نتیجه ازآن‌مشکل است. اما چنانچه‌راجع‌بمطالب‌مربوط بما مسائلی‌را درنظر دارید بفرمائید تاتوضیح عرض کنم.

سؤال‌شدراجع بپایگاه اتمی وپایگاه نظامی‌چه مذاکراتی‌بعمل‌آمده است؟

وزیرامورخارجه جواب داد دراین خصوص اعلیحضرت همایون شاهنشاه درمسافرت شوروی بیاناتی‌فرمودند و بعدهم‌مکررمامتذکرشده‌ایم‌وبازهم‌می گوئیم‌تاوقتی که کسی مزاحم‌مانشده و صلح وآرامش‌مارا مختل‌ننموده است وما مورد حمله‌واقع نشده‌ایم‌سرزمین ایران‌برای تعرض‌وتهاجم بکشوردیگر مورد استفاده قرارنخواهد گرفت.

راجع به‌پیشنهادات شوروی در باب خاورمیانه ونزدیك از آقـای وزیر سئوال‌شد .

آقای‌دکتراردلان گفت :

همانطور که بآقای کوزنتسف در این‌خصوص اظهارشد بیشترپیشنهادات شوروی تکرار موادّ منشور سازمان ملل‌متحد است و ماازلحاظ عضویت درسازمان ملزم برعایت واحترام‌آن هستیم وچنانچه اعضای سازمان‌ملل متحدکاملا رعایت مقررات منشوررا نمایند ازهرنوع موافقتهای دیگر بی‌نیاز خواهدبود وبهمین جهت‌است که مامعتقدیم‌کلیه اختلافات باید در سازمان ملل حل شود وتمام دول در تحکیم مبانی‌آن‌بذل مجاهدت کنند وبطوریکه میدانید این‌ازاصول‌مسلمه سیاست‌ماست اماتاآنجا که‌پیشنهادات دولت‌شوروی رابخاطردارم مانادوتکته ازآن بنحوی که اعـلام شده‌است مخالفت داریم.

یکی‌اینکه دول بزرك دورهم‌جمع شوند و نسبت بآینده دول کوچك تصمیماتی بگیرند•

این‌سیاستی‌است بکلی‌مردودومربوط بقرون گذشته‌وباصطلاح‌بوی‌استعمار میدهدوماماآن کاملامخالفیم•

دیگر اینکه از ارسال اسلحه‌باین ناحیه خودداری‌شود.

این مطلب‌هم بااستقلال و آزادی عمل ممالك‌خاورمیانه‌ونزدیك‌مغایرت داردوباکمال تاسف‌باید بگویم‌باوضع فعلی‌دنیا ومسابقه تسلیحاتی که در میان‌است واسلحه ومهمات‌مخرب و وحشتناکی که همه روزه مهیا میگردد وباموجود بودن‌خطرجنگ مانمیتوانیم غافل بنشینیم‌ودست‌بسته تماشاکننده انهدام و اضمحلال‌خود باشیم.

تاموقعی که‌جامعه دول‌وملل‌درحالت تنازع وبقاءباقی‌است شرط عقل‌تهیه وسایل‌دفاع مشروع‌است• امیدوارم‌راه ورسم‌دیگری در دنیاپیش گرفته شود تاماهم ازآن متابعت کنیم‌ولی‌تاوضع چنین‌است ملت‌ایران بایدتواندلوازم ووسائل‌دفاع خود را آزادانه تهیه‌و فراهم کند•

خبرنگاران‌درباب پیمان‌بغداد نظر آقای‌وزیرامورخارجه‌را خواستارشدند

وزیرامورخارجه گفت‌خیال نمیکردم دیگردراینباب لازم‌باشد مطلبی عرض کنم هزارمرتبه گفته‌ام باز هم‌تأئید میکنم که پیمان بغداد پیمانی‌است تدافعی‌و دیگر توضیحی راجع بآنان نمیدهم.

امااینکه گفته شده‌جنبه‌تجاوزاین پیمان‌درحوادث اخیر ثابت گردیده حقیقت کم لطفی‌است چه امیدوارم تاثیرات‌بسزائی که‌اقدامات‌ایران‌ودول شرکت کننده در کنفرانس تهران‌در ترك‌مخاصمه‌وبرقراری صلح در خاور میانه داشته‌است‌از خاطره‌هامحونشده باشد•اعضای‌پیمان بغداددرمتار که‌زدو خورد سهم عظیمی دارند که بایدبآن توجه داشت وما معتقدیم چنانچه‌این پیمان‌توسعه‌یافته‌بودوبرادران دیگر ما بآن‌پیوسته‌بودند وقایعی که اشاره‌شده است‌اصولا پیش‌نمیآید.

حالا کمسئوالات آقایان‌تمام‌شده‌است میخواهم‌ازاین‌فرصت استفاده کنم و بگویم دولت ایران‌ازمسافرت آقای کوزنتسف وهیئت نمایندگی شوروی بایران بسیار خوشوقت و امیدوارم همکاری‌صمیمانه وحسن‌تفاهم‌و احترام متقابل موجود روزبروز توسعه‌یابدو روابط حسنه فیمابین تشیید وتحکیم شود موجب‌نهایت خشنودی‌است که عناصر مختلف داخلی کمسالها درصدد تیرگی روابط مابا همسایه عزیزمان بودند وسنگ‌دوستی‌سینه‌میزدندبدیگر مجال‌دوبهم‌زنی ندارند اکنون فقط‌با دودولت ودوملت است که بکوشند روابط‌مودت راتوسعه دهند وازثمرات دوستی متقابلا بهره ببرند دراین راه آقایان‌خبرنگاران وروزنامه نویسان وظیفه ومسئولیت خطیری بعهده دارند که‌انشاءالله متوجه‌آنند ومنافع وشرایط دوستی‌رادرنظرمیگیرند

راجع‌به‌تاریخ ومحل تشکیل سومین شورای نخست‌وزیران پیمان‌بغداد سئوال‌شد .

آقای‌وزیرامورخارجه گفت میتوانم تقریباعرض کنم که‌سومین شورای نخست‌وزیران پیمان بغداد روزسوم ژوئن (۱۳خرداد)در کراچی تشکیل خواهندشد وازایران آقای‌نخست‌وزیر واینجانب‌در کنفرانس شرکت‌میکنیم

خانواده‌های زرکش‌ـ فیصریه‌ـ برکت‌ـ کورس‌ـ سمسار زاده‌ـ چیت ساز‌ـ جالینوس وژیان باکمال تاسف درگذشت آقای علی اصغر زرکش را باطلاع‌خویشاوندان ودوستان میرسانند مجلس‌ترحیم مردانه‌آقای‌فقید سعید درروز ٤شنبه‌فردا (چهارم‌اردیبهشت) ازساعت٤تا ٦ بعداز ظهر درمسجدمجدوختم‌زیانه‌در همان‌روزوهمان‌ساعت‌درمنزل‌آنمرحوم واقع‌در خیابان تخت‌جمشید خیابان‌سلسبیل برقرارخواهدبود

بتول زرکش ـ محمود زرکش ـ مرتضی قیصریه کاظم کورس ـ امیرجالینوس ـ سرهنك‌ژیان‌ـ منوچهر چیت‌ساز آ‌ـ۲۰۸۹

مصیبت‌وارده‌را بعموم‌بازماندگان آن‌مرحوم‌بویژه آقای مرتضی‌قیصریه تسلیت‌میدهیم

مصیبت‌وارده رابجناب‌آقای ناظم‌العلوم ادیب‌وآقایان دکتر علی ادیب ودکترمحمدبی‌ادیب‌تسلیت عرض میکنم .

آ‌ـ۲۰۰۵ سرهنك ۲ حسین‌علم موثقی و بانو

افسران وکارمندان اداره‌کارپردازی‌شهربانی کل باکمال تاسف‌مصیبت وارده رابجناب آقای‌بهرامی ریاست اداره بازرسی تسلیت میگویند آ‌ـ۱۹۹۹

افسران ودرجه‌داران وافرازمندان تیپ‌فنی نیروی‌هوائی مصیبت‌وارده را به خانواده‌محترم تسبیحگو بخصوص سرکار سرهنگ ۲جواد تسبیحگو تسلیت میگویند.

آ‌ـ ۲۰۰۷ فرمانده تیپ فنی • سرهنك ستاد تدین

کارمندان دبستان ایران‌نو بانهایت‌تاسف مصیبت‌وارده‌را بخانواده‌محترم مقبل مخصوصا بهمکارعزیز خود خانم شوکت مقبل ناظمه دبستان تسلیت گفته خودرا شریك میدانند .

آ‌ـ۲۰۳۷ مدیره دبستان ایران نو ـ درمشیان

باکمال تاسف‌وتاثر مصیبت‌وارده‌را بجناب‌آقای یوسف بهرامی تسلیت عرض مینمایم . آ‌ـ۲۰۳۵

سید محمود وقار ـ وکیل دادگستری

افسران ودرجه‌داران تعمیرگاه مرکزی بی‌سیم‌نیروی هوائی مصیبت وارده‌را بکلیه‌فامیل تسبیحگو خصوصا جناب‌سرهنك جوادتسبیحگو تسلیت عرض‌نموده وبقای‌خاندان‌را ازخداوندمسئلت‌دارند.

آ‌ـ۲۰۲۷ ستوان یکم‌ـ حسن شایگان

مصیبت وارده‌را بخانواده محترم سهی کیش وعلی‌الخصوص همکاران محترم‌آقای احمدسهی کیش‌وخانم‌ملوك سهی کیش‌تسلیت‌میگوئیم.

آ‌ـ۲۰۲۹ مهین دولت آبادی‌ـ دکتر الفت

دانش‌آموزان کلاس اول۱ دبیرستان اسدآبادی مصیبت وارده‌رابجناب آقای‌حسن ابوالفتحیان دبیرمحبوب خود تسلیت میگویند. آ‌ـ۲۰۲۵

سرکار سرهنك تسبیح گو

افسران ودرجه‌داران وافرازمندان هنگ تعمیرات در مصیبت وارده فوت مرحومه مادرتان شریك بوده واز صمیم قلب‌بسرکارعالی و فامیلتان تسلیت عرض مینمایند.

آ‌ـ۱۹۸۵ فرماندهی هنك تعمیرات‌ـ سرهنك اعتضادی

مصیبت‌وارده‌بخاندان‌محترم‌بهرامی‌بویژه جناب آقای یوسف‌بهرامی‌تسلیت عرض‌وبقاء وپایداری آن‌خانواده‌راازدرگاه‌متعال‌خواستاریم

آ‌ـ۳۱۱۵ سروان محمدحسن مقدادی ـ میرداودفتاحی

همکار محترم جناب آقای حسن ابوالفتحیان

دبیران وکارکنان دبیرستان‌اسدآبادی‌مصیبت‌وارده‌را بجنابعالی‌تسلیت میگویند وخودرادرغم‌واندوه‌می‌پایان‌شماشریك‌میدانند آ‌ـ۲۰۲۳

ازطرف دبیران وکارکنان‌دبیرستان ـ زهره‌نژاد

باکمال تاسف مصیبت وارده‌را بخاندان محترم تسبیح گو‌ـ زریباف ـ عقیلی‌ـ شکرابی‌ـ ورشوچی، بخصوص‌دوست‌عزیزمان‌جناب‌سرهنك تسبیح گو تسلیت عرض‌مینمائیم.

سرهنك۲ غلامحسین‌صحت ـ سروان موسی‌قاسمی دکتر علی‌اصغرقاسمی آ‌ـ۲۰۵۱

باکمال تاسف مصیبت‌وارده‌بخاندان محترم ابوالفتحی را بیازماندگان وفرزندان آن‌مرحوم‌مخصوصا به‌دوستان ارجمندم آقای‌شرافتیان وبرسا و بانوان داغدیده ایشان وآقای‌جواد شریفیان صمیمانه تسلیت‌عرض‌می کنم.

آ‌ـ۲۰۵۳ سرهنك۲ کیانی

جناب‌آقای‌بهرامی ریاست‌محترم اداره‌بازرسی شهربانی کل کشورفوت والدمعظم رابه‌آن‌جناب وفامیل‌گرام تسلیت‌عرض مینمائیم•

سرهنك‌دبیری ـ سرگردرجائی ـ محمود زاهدی

مصیبت وارده‌را بخانواده بهرامی مخصوصاً بجناب‌آقای‌بهرامی رئیس محترم اداره‌بازرسی‌شهربانی کل کشور تسلیت عرض‌نموده بقاء وسلامتی آن خانواده محترم‌را ازخداوند مسئلت‌دارد•

آ‌ـ۲۵۹۴ رئیس شهربانی کرج ـ سروان عزیز بیگلو

بانهای

اطلاعات

انتقاد

از: علی جواهر کلام

راه لاریجان

روز سه‌شنبه گذشته درصفحه چهارم اطلاعات خبری بود که راه لاریجان بسته‌شده ودرنتیجه وسیله‌ارتباط پنجاه قریه بامرکز وباقرای دیگر قطع شده است، علاوه برآن عده‌ای از اهالی لاریجان شب عیدی، تهران آمدند تامثلا رخت عیدبخرند وقتی که خواستند برگردند گفتند راه بسته‌است. عیدتمام شد هواگرم شد ولی‌راه بازنشد به وزارت‌جلیله‌راه رفتند راهنما خواستند وزارت‌جلیله تراکتوری برای آنها فرستاد مسافرین باهزارامیدواری دنبال راهنمای وزارت راه‌حرکت کردند جناب راهنمای‌وزارت راه‌آنهارا تا وسط راه بردواز آنجا برگشت که دیگرکاری‌ازمن‌ساخته‌نیست واکنون مسافرین بی‌خرجی‌سرگردان درتهران مانده‌اند.

آری‌این‌است وضع رامو مسافرینی که جزء حومه تهران‌میباشندودراین سال‌های‌اخیروتابوده‌همینطوربودوبعدها هم‌همینطور خواهدماند نمیدانم در روزنامه‌هاخوانده‌اید که پارسال‌تابستان عدهٔ کوهنوردسویسی‌وامریکائی‌خواستند بالای قله‌اورست‌بروند قله اورست که قریب‌سی‌هزارپاارتفاع داردوبلندترین قله‌های‌دنیاست دروسط تابستان درجه حرارت بالای‌آن قله سی‌درجه زیر صفراست معذلك کوهنوردان‌این‌سفر رادنبال کردندولی‌دربین‌راه بهمن‌جلوی راه‌تاآنرا گرفت کوهنوردان‌بوسیله‌بیسیم مراتب راخبردادندفوری وسایل لازم ارسال‌شد وراه رابرای کوهنوردان‌باز کردند و کوهنوردان تا بالای قله رفتند.

این‌کارآنهاست واین‌کارماست همان روزسه‌شنبه که‌این‌خبردراطلاعات منتشر شد هوای تهران ۲۲ درجه بالای صفربود.

۲۲ درجه بالای صفر کجا ۳۰ درجه زیر صفر کجا لاریجان پشت‌دروازه‌تهران کجا کوه‌هیمالیاوقله اورست کجا؟ واقعاانسان مات میماند که چقدر میان ما ودیگران فاصله است‌ومثل‌اینکه ازحیث‌راه‌این‌فاصله زیادتراز هرچیزدیگراست‌ومثل‌اینکه کارراه ایران‌را طلسم کرده‌اند ومثل اینکه‌اصولامقدرشده‌مابایدکمراه‌بمانیم وگرنه باور کردنی‌نیست که دراواخر فروردین‌چند دهاتی بدبخت بی‌خبر ازخانه وزندگی خودبرای رسیدن‌به چند فرسخ آنطرف تهران یك‌ماه سر گردان بمانند و از آنطرف راه‌پنجاه قریه‌دربسته‌ازهمه‌جامنقطع گردد و اصلا خم با بروی بزرگان نیایداگریادتان‌باشددوسه‌سال است که علاوه‌برخرابی‌قطعی‌راه ها چه‌حوادث دلخراشی در این راه‌ها اتفاق میافتد مکرر درمکرر قطارقرار کرده ترن برگشته‌آدم‌ها کشته شده اتوبوس‌ها وکامیونها که موظفندروزی‌یکی دوتا قربانی‌بدهند بعدهم‌آن گزارش ژیرار بعدهم‌این راه‌لاریجان که‌باتهران‌قطع رابطه کرده است‌چراباید اینطورباشد؟ چرااولیای امور توجه‌نمیکنند واین تلفات‌وخسارات وصدمات را درنظر نمیگیرند.

مولف‌منتظم ناصری جزء وقایع‌سال ۱۲۷۶هجری قمری (صدسال پیش) مینویسد وسط زمستان‌راه گدوك بند آمدمردم تهران ازحیث‌زغال‌بزحمت افتادند حکمران تهران دوست‌نفر چوبداربا‌وسایل لازم ازتهران‌بگدوك فرستادند انها رفتند وبعداز ده‌روز چارپادارها ومسافرین وبارهای زغال راکه‌آنطرف گدوك مانده بود بتهران رسانیدنداهالی‌محله پامنار وسرچشمه گوسفند جلوی آنها کشتنداسبند دود کردندومردم ازمضیقه‌زغال‌درآمدند.

این‌وضع صدسال پیش تهران بوده واین هم وضع حالا درصورتی که‌آن موقع وسایل‌لازمشان چندبیل وچند کلنگ وشایدهم‌چندعدد دیلم‌بوده‌است فقط‌آنموقع یك‌چیزی‌بود که‌حالانیست وآن‌توجه‌بافکارعمومی‌بود که‌بدردمردم میرسیدند واجازه نمیدادندمردم‌پنجاه ده‌مجاورتهران دوماه تمام ازمرکزو سائرنقاط منقطع شوندویاده‌ها کشاورز برای خریدشب عیدبتهران بیایند و اینطوردر تله بیفتند بخدا این نوع گرفتاری‌ها در کمترجای‌دنیانظیردارد

ماوخوانندگان

کارمندان دولتی شهربابك

طی تلگراف مفصلی شکایت دارند که‌تاکنون اضافات‌ومددمعاش آنهارا نپرداخته‌اندوتقاضامینمایندهرچه‌زودتر دستورپرداخت آن‌صادر گردد.

دبیران لیسانسیه

دبیرستان اصفهان شکایت‌دارند که هفته۲۲ ساعت تدریس‌میکنیم‌وماهی ۲۳۰ تومان میگیریم گناه‌ماابن‌است که‌بارتبه‌اداری استخدام شده‌ایم‌ورتبه دبیری نداریم بوزارت فرهنگ‌تذکر بدهید که برای بهبودوضع‌ما که‌هم دبیریم‌وهم‌لیسانس‌داریم‌اقدامی‌بنمایند

آقای یکرنگیان‌می‌نویسد

گرمابه نقره‌در کوی آمشار اساسا تمیز است ولی‌چون اداره لوله کشی تصمیم گرفته‌بآن محل انشعاب‌ندهد لذا مخزن گرمابه ازآب آلوده پر میشود• مدیر گرمابه‌حاضراست دوهزار تومان حق‌انشعاب بدهد چرا اجازه انشعاب‌نمی‌دهند•

آقای یکرنگیان مینویسد

که‌در بخش هفت همین‌آب کثیف وآلوده نظر بجهاتی‌بطور غیرمتساوی تقسیم‌میشود ازبرزن مربوط بخواهید این‌تبعیض را ازمیان‌بردارد و لااقل این‌آب کثیف‌وآلوده رابالسویه‌تقسیم کند•

جمعی ازسکنه کوچه جنب

امامزاده‌حسن (اراك) طی تلگراف مفصلی‌تقاضا دارند که‌شهرداری‌ازخراب کردن خانه‌های‌آنان بعنوان احداث خیابان‌سرفنظر کند•

بعضی‌ازدکانداران‌چهارراه

مخبرالدوله وعابرین شکایت میکنند که ازچندی قبل شهرداری آبریز مردانه آن‌جارا بنام‌تعمیربسته ولی طوری‌نیست که بکلی‌بسته باشد لذا اطراف‌آن محل‌بطور وحشت آوری آلوده‌شده‌ودراین‌فصل‌بهاربکی‌ازمهمترین نقاط پایتخت بوضع بدی‌درآمده‌است اگرشهرداری قصد تعمیردارد‌زودتر دست‌بکار شود اگرهم‌ندارد‌لااقل‌اطراف آن‌محل را تیغه بکشد که اینطور آلوده نگردد•

سخنگوی شهرداری

درپاسخ‌تقاضاهای‌مردم راجع باسفالت ونظافت که‌دراین‌روزنامه منعکس‌شده چنین‌اظهارمیدارد:

۱ـ درجواب تقاضای‌عده‌ای ازاهالی خیابان‌سیروس ـ مبنی‌براینکه‌بمالکین مغازه های خیابان فشارآورده شود که پیاده‌روهارا تعمیر کنند.

اولا این‌اقدام‌شده ومجدداهم‌وسیله برزن مربوطه تاکیدجدی ازطرف شهرداری‌شد که‌درتعمیراسفالت‌پیاده‌رو ها اقدام کنند. ولی‌نکته قابل‌توجه مغازه داران اینست که آب‌پاشی روی اسفالت بزرگترین‌موجب‌خرابی‌اسفالت است وبایدازآب‌پاشی روی‌اسفالت‌ها خودداری کنندوالابرفرض‌تعمیرمجدداً بهمین‌حال برمیگردد.

۲ـ درجواب آقای‌ماشاءالله عیسی‌وند درموضوع‌دیوار کشی‌خرابه‌پشت کوچه درودیان (عشرت‌آباد)دستورلازم از طرف‌شهرداری‌به‌برزن۱۳ درانجام این تقاضاداده شده ولی‌آقای‌عیسی‌وندباید بدانند که محل‌مزبور اگر مالکی (غیرازشهرداری‌داشته‌باشد) عهده‌خود مالك‌است وبدیهی‌است شهرداری هم اقدام‌جدی‌خواهدنمود که تقاضای‌آقا که‌بمصلحت‌ساکنین‌محل‌است‌انجام گردد

۳ـ جواب‌جمعی ازعلاقمندان در خصوص‌حفظ نظافت‌پارك‌شهر:

لازم‌است متذکرشود که ازطرف متصدیان‌پارك همیشه ودرتمام ساعات روزومقداری‌ازساعات‌شب‌بوسیله‌پاسبان های اجرائیات شهرداری وهمچنین باغبانان‌ونگهبانان‌پارك مراقب‌این‌امر هستند که حتی‌المقدور ازادرار کردن در گذرجوپاجلوگیری کنند.

آقای محمد علی راده

خوارزمی مینویسد تیمارستان واقع‌در خیابان‌مخصوص کوچه اردشیر ازچند جهت‌اسباب‌زحمت‌اهالی‌شده‌است یکی اینکه‌دیوانه‌ها بدون‌اجازه پشت‌درمی آیندوبرهگذران سنگ میاندازند چنانکه‌چندی‌پیش دختری ازجلوی درتیمارستان‌میگذشت‌دیوانه‌ای‌ازبالای درآجری‌یکوچه‌پرت کرد وسر دخترك راشکست ودیگراینکه دوده گرمابه تیمارستان‌خانه‌های این‌محل را بروز سیاه‌نشانده است از مسئولین مربوط بخواهیداولا لوله‌دود کش گرمابه تیمارستان‌رابالابرند که‌دوده‌آن کمتر واردخانه‌هاشود ثانیا دیوانه‌هارااجازه ندهند که‌پشت‌دریبایند.

جعفرخان جهانگرد در افریقا

درجنگل دست نخورده!

ازاینجا وآنجا

خبرمهم‌فرمانده هنك

یکسال‌پیش سرهنك «وی» که ۷۸ سال‌دارد بابك دوشیزه۱۹ساله ازدواج کرده.وقتی ماه گذشته‌باوخبردادند که خانمش‌پسری بدنیاآورده‌است‌سرهنك که‌ازشدت خوشحالی سرازپای نمی شناخت بیدرنك‌فرمان داد افرادهنك را بخط کردند سپس‌روی چهارپایه‌ای رفت ، سینه‌اش‌راصاف کرد و باغرور تمام اظهارداشت آقایان‌من‌شمارااحضار کرده‌ام که‌بگویم‌زن‌من‌امروز یك‌پسر قشنگ‌زائیده.!! ودیگر کاری‌ندارم...

دلیل‌قانع کننده

دریکی‌ازشهرهای‌آمریکاآقایان‌آوری ومیلررا که باسرعت زیاد پشت سرهم رانندگی‌میکردند دستگیر نموده و بدادگاه‌آوردندوهریك‌رابعلت‌استعمال مشروب‌درحین رانندگی وسرعت‌زیاد ۲۵دلار جریمه‌نمودند.

آقای‌میلربرای‌دادگاه اعتراض‌نموده واظهارداشت علت‌سرعت‌زیادمن‌این‌بود که‌سعی‌میکردم به ماشین‌آوری برسم واورا متوقف‌سازم بنابراین‌من‌نبایستی جریمه‌بدهم.

سال بدون حادثه !!

درالاواداباازشهرهای‌آرژانتین اولیای یك‌کارخانه سیمان بمناسبت‌اینکه در ظرف‌یکسال کوچکترین حادثه‌ای‌در کارخانه‌اتفاق‌نیفتاده‌است مجلس‌جشنی ترتیب دادند که ۲۰۰۰ نفر کارمندان‌و کارگران‌کارخانه‌درآن شرکت‌نمودند مجلس جشن‌بانطقهاوفریادهای شادی شرکت کنندگان افتتاح گردیدولی پس‌ازصرف شام‌مهمانان‌دچارمسمومیت غذائی‌شده وبیش ازیکهزار نفرآنهابه بیمارستان منتقل گردیدند، وباین ترتیب‌یکسال بدون حادثه پایان یافت.

۷۰ لیتر آبجو

مطابق‌آماری که‌درآلمان منتشرشد. یکنفرآلمانی‌دریکسال۷۰لیتر آبجو میخورد.

سك عجیب

پنج‌ماه‌قبل‌ازاین‌آقای«امیل‌پیراندلو» که‌یکی‌ازکارمندان شرکت برزگر درشهر(مسینا)بود بیکی از شهرهای جنوب‌ایتالیا انتقال یافت، وی بعلت اینکه اندوخته‌کافی‌نداشت‌ونمیتوانست اثاثیه‌خودرا ازشمال ایتالیابجنوب که محل‌ماموریت اوبودانتقال دهد لهذا داروندارش‌را فروخت ودرضمن سك باوفائی‌را که‌داشت بیکی ازدوستانش سپردوعازم‌محل ماموریت شد.

سه‌ماه‌بعدازآن سك که‌دوری‌صاحب خودرانمیتوانست تحمل کند ناگهان مفقودالاثر شد، دوست پیراندلو در جستجوی سك‌تمام کوچه‌ها وخیابان های‌شهرراز‌پا گذاشت‌ولی ازحیوان باهوش‌اثری‌بدست‌نیاورد.

بالاخره‌دوماه‌بعد یکروزپیراندلو که ازخانه‌خارج‌شده باداره‌میرفت‌ناگهان سك‌خودرادید که پیش دویده خودرا بروی‌پاهایش‌انداخت، اکنون معلوم نیست‌این‌سك‌باوفا چگونه‌پی برده‌بود که‌اربابش‌دراین‌شهربوده ونیزچگونه هزاران‌فرسخ‌رامرا ازشمال‌تاجنوب‌طی کرده‌است•

صدای‌ریزش‌باران‌وخواب

مطابق‌تحقیقات جالب توجهی که‌در (فیلادلفیا) ازطرف‌یکعده‌دکتربعمل آمده‌ثابت شده‌است که‌بهترین وموثر ترین‌راه برای‌خوابیدن شنیدن‌صدای ریزش‌باران میباشد که بمراتب از داروهای‌خواب‌آور موثرتراست.

هم‌اکنون‌در فیلادلفیاصفحاتی که‌صدای ریزش تندباران درآن‌ضبط‌شده‌بفروش میرسد وخریداران‌رضایت‌کامل دارند

جواب دندان شکن

خانم‌آن چندروزقبل‌وقتی‌بخانه‌آمد مشاهده نمود که شوهرش سوزن نخ کرده ومیخواهدشلوارکارخودرابدوزد وانگشتانه رااشتباه بدست کرده‌است. بلافاصله باحالت‌تعجب‌شوهررامخاطب قرارداده گفت جای‌انگشتانه اینجا نیست‌شوهرخانم‌فوراجواب‌دادآری‌میدانم زیرا‌این‌انگشتانه بایددردست‌توباشدنه دست من.

جدول کلمات متقاطع شماره ۶۰۷

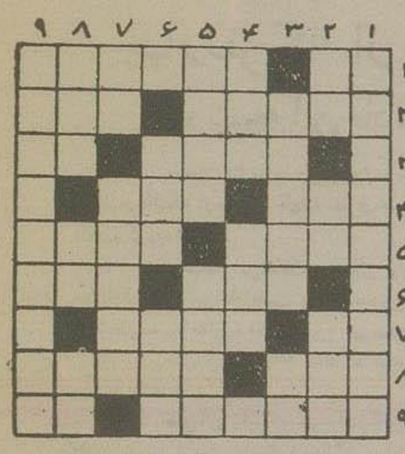

افقی: ۱ـ طاقچه‌بالا ـ درامریکادانشگاه‌معروفی باین نام‌هست۲ـ کاری‌که معمولامقابل آینه‌انجام میگیرد ـ حرف کوژ پشت۳ـ جاری‌بودن‌امر وحکم‌ـ دخترش‌را می گیرندوبزندان‌میکنند تاروی کلکون‌وعقل‌از سربیرون کند۴ـ عظمت وبزرگی ـ خدا کند گردش‌چرخ‌دوراز تلخی شرنگ‌درکام‌شماریزده‌ـ اذیت‌ـ هنوزباید مدتی بگذردتابرسد۶ـ قمر ارض‌ـ ازرنگهای انگلیسی۷ـ حالادیگرباید مصنوعی‌آنرا خورد‌ـ ازانواع تفنك مربوط بعهد شاه‌شهید نه قرن‌اتم۸ـ درهریکی ازآن‌دو نعمت‌موجود است‌ـ اسمش‌راهمه‌شنیده‌اند۹ـ مال‌ایران‌دربازار جهان شهرت‌دارد۹ـ سنگ‌بزرگ

عمودی: ۱ـ ازآهنگسازان روسی که‌چندسال پیش‌درگذشت‌وکنسرتو پیانوی معروفی‌دارد۲ـ سرنشین‌مطبخ‌پناه‌ـ درنفرین‌برای‌جگرآرزومیکنند‌ـ پنهان۳ـ قدوبالا ـ این‌یکی‌همیشه بالای‌آن‌جادارد۴ـ چندسال‌قبل دربدر در کوچه وخیابان‌عقب صاحبش میگشتند‌ـ واحدالاغ‌است نه‌اشتر۵ـ گروهی بیکاره ولش‌وبیعار‌ـ ازجزایرجنوب۶ـ قوه‌مدرکه ـ باشب‌زنده داری خون مردم‌میخوردد۷ـ البته شمانیستید‌ـ ازاشکال‌هندسی۸ـ دوست‌ـ در تماشاخانه بازی‌میکند ودراجتماع‌هم‌ـ مانند۹ـ منطقه‌ای درفرانسه که همیشه طبه الاختلاف بین‌این کشور وآلمان‌بوده‌است.

حل جدول شماره ۶۰۶

افقی: ۱ـ شمع کافوری۲ـ او ـ وبال۳ـ شکم ـ عمر۴ـ سیانور ـ وی۵ـ قبا ـ وال۶ـ می ـ روبنده۷ـ رنگ ـ لرد۸ـ درنا ـ پی۹ـ خدانگهدار

عمودی: ۱ـ شانس ـ مریخ۲ـ مو ـ نفین۳ـ شاب ـ گدا۴ـ کوکنار ـ رن ۵ـ اب‌مو ـ ولنگ۶ـ فا ـ روبراه۷ـ ولی ـ اند۸ـ مولد ـ پا۹ـ یاری ـ هژیر

فقط اپطالیدن ساندوز درفصل سرما

۳۰ـ۱ آ ـ ۲۴۸۲

(فندق العسکریین)

مهمانخانه نو

بهترین ساختمان جدید وسایل آسایش واردین‌محترم ازهرجهت آماده میباشد

کاظمین درب قبله

(جابرواحدی)

آ ـ ۲۱۲ ۱۶ـ۲۰

شرکت تهران‌مشهد

همه‌روزه‌صبح بااتوکارهای‌درجه یك‌آخرین‌مدل‌بقم‌ـ محلات ـ خمین گلپایگان خوانسار مسافرت نمائید.

خیابان‌مولوی‌ـ تلفن ۵۰۱۰۴

آ ـ ۲۵۱۲ ـ۱ـ

آگهی شرکت‌سهامی برق‌اهواز

برحسب‌تصویب مجمع‌همگانی فوق‌العاده‌مورخه۱۲ر۱ر۱۳۳۶چون بمنظور توسعه‌وسائل‌کارشرکت سرمایه‌آن بدوبرابر مبلغ‌فعلی افزایش یافته ومقرر گردیده که‌سهام پانصدریالی بیکهزارریالی تبدیل گردد ونیز برطبق تصویب‌مجمع مزبور صاحبان سهام برای‌مدت‌دوماه‌نسبت به‌خرید سهام‌جدید حق‌تقدم دارند

لذا بدین‌وسیله مراتب را باطلاع عموم‌صاحبان‌سهام میرساند که ازتاریخ‌نشر این‌آگهی‌ظرف‌مدت‌دوماه‌برای‌خرید سهام جدیدمعادل‌اسهامیکه دردست‌دارند بدفترشرکت مراجعه وضمن تسلیم عین‌سهام‌های‌سهام جدید خودراپرداخت کرده قبض‌رسید موقت دریافت‌دارند تاپس‌ازطبع وتهیه اسهام یکهزارریالی جدید دربرابر استردادقبض‌رسید موقت اسهام یکهزار ریالی صاحب آن تسلیم گردد•

بدیهی است پس‌ازانقضاء مدت ضرب‌الاجل نامبرده بالاچنانچه‌صاحب سهمی ازحق قانونی خود استفاده ننمود شرکت درفروش سهام خودآزاد خواهد بود

شرکت سهامی برق هواز

آ ـ ۲۴۲۶ ۱ـ۹

فروشگاه‌انحصاری‌شرکت‌شیمیائی

سازمان برنامه در تهران

خیابان‌خیام ـ چهارراه کلوبندك ـ مقابل سرای فردوس تلفن۲۵۳۱۳

سولفوردوسدیم

اسید کلوریدریك (جوهرنمك)

کربنات دوسود (سودا)

راباتسهیلات زیادبطورکلی‌وجزئی بفروش‌میرساند

آ ـ ۲۳۷۶

باطلاع علاقمندان بخاری جنرال که درزمستان گذشته بعلت استقبال بی‌سابقه وتمام‌شدن موجودی موفق به تهیه آن نشدند میرساند که ازهم‌اکنون شرکت برای قبول هرنوع سفارش کلی وجزئی آماده است تاهرچه زودتر سفارشات راتهیه وتحویل نماید.

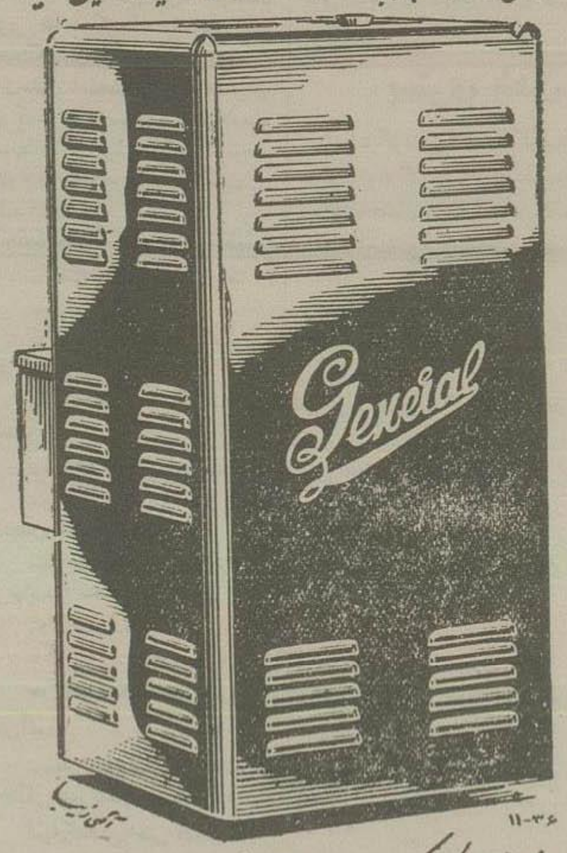

دفتر جنرال مکانیك: خیابان شاهرضا جنب کوی البرز تلفن ۴۵۴۰۸-۴۷۴۸۹

آ ـ ۲۴۰۰

شرکت عباد ـ قسمت‌مسافرت

با اتوبوسهای ماکروس‌دویتس آلمانی که بتمام وسائل‌راحتی میباشد واتوکارهای درجه‌یك‌آخرین سیستم شرکت‌عباد باصفهان‌ـ یزدـ رفسنجان‌ـ کرمان‌ـ مسافرت‌فرمائید.

نشانی‌ـ خیابان بوذرجمهری روبروی‌سربولك دفترفروش بلیط شرکت عباد تلفن ۲۱۳۱۳ وخیابان ری روبروی‌بیمارستان‌بازرگانی‌تلفن ۵۲۶۲۹

آ ـ ۲۵۲۰ (۱)

بدینوسیله باستحضار آقایان ودوستان وآشنایان محترم‌میرساند که عملیات‌خودسرانه‌خسرو نصیرپورهیچگونه ارتباطی‌باینجانب نداشته‌ونداردا.

اهواز عبدالعلی‌نصیرپور

۲۴۳۴ـ۱

جناب آقای عبدالله‌گرجی

انتصاب آنجناب رابمدیریت کل فرهنگ استان‌تهران صمیمانه‌تبریك عرض‌نموده توفیق آنمقام محترم‌رادرراه خدمت‌بشاهنشاه معظم وفرهنگ‌از ایزدمتعال خواهانم•

رئیس فرهنك شهرستان مهاباد ـ محسن

۲۴۶۰ـ۱

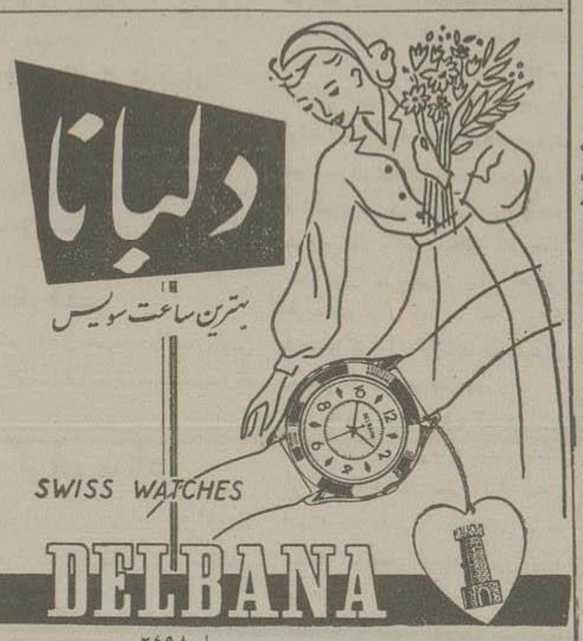

۲۴۹۸ـ۱

اطلاعیه بنگاه برق تهران

بنگاه برق تهران باطلاع مشترکین محترم خود میرساند:

اینك که بابهره برداری از کارخانه جدید بنگاه برق توانسته است برنامه خاموشی‌را رفع کند ازلحاظ رفاه حال‌مشترکینی که مصرف ماهیانه آنان‌محدود میباشد ازاین‌تاریخ مقدارمصرف مجازرا پنجاه درصد اضافه مینماید بدین‌ترتیب که ازاین‌ببعد مشترکینی که تاحال‌مصرف آنان‌محدود بوده میتوانند پنجاه درصد بیشتر ازمقدارمجازسابق درماه استفاده نمایند.

مدیر کل بنگاه برق‌تهران‌ـ سرتیپ مهندس آجودانی

آ ـ ۲۳۷۲ ۲ ـ ۲

کارخانجات و کارگاههای ریسندگی و بافندگی

انواع ورط وشانه‌های بافندگی ، نوار خاردار پشم ونوارولان‌بنمرات مختلف ازبهترین نوع جدیدارسیده وموجوداست ضمنااقسام ماشین آلات ریسندگی وبافندگی وهمچنین‌تمام‌لوازم‌یدکی‌مربوطه‌راتهیه‌ودردسترس‌طالبین محترم‌قرار میدهد.

شرکت سهامی‌بازرگانی‌وفنی‌یاران

تهران ـ خیابان سعدی کوچه بهرامی‌سرای صدقی تلفن ۳۲۹۳۰

آ ـ ۲۴۵۰

مسابقه موسیقی در باشگاه مهرگان

باشگاه مهران مسابقه موسیقی ازسازهای تارو ویلن وسنتور ترتیب داده است که درنیمه‌اول خردادماه انجام‌خواهدشد برای‌نه‌نفر برندگان‌این مسابقه‌مجموعا سی‌هزار ریال‌جائزه نقدی درنظر گرفته شده‌داوطلبان‌شرکت دراین‌مسابقه میتوانند همه‌روزه‌ازساعت‌شش تانه‌بعدازظهر باشگاه‌مهرگان لاله‌زار کوچه‌کاخ مراجعه‌فرمایند•

آ ـ ۱۹۰۵

در شهر ما چه میگذرد؟

چهار نفر که از حسینیه بر میگشتند زیر اتومبیل رفتند

در نتیجه این حادثهٔ تاسف‌آور سه نفر جان سپردند و یکنفر مجروح شد

ساعت یك صبح دیروز چهار نفر زن ومرد بنام حسنعلی یوسف‌زاده کارگر موزائیك سازی واحمدجان نقیان ۳۱ ساله وبانو ۱۶ ساله وبانو کلباز در حالیکه از حسینیه قلهك بطرف خانه خود بازمیگشتند درمقابل ایستگاه قلهك ناگهان بایك اتومبیل سواری کرایه مدل ۵۵ از نوع اپل آبی رنگ تصادف کردند.

درنتیجه این تصادف حسنعلی یوسف زاده واحمدجان نقیان وبانو کلباز دردم جان سپردند وبانو شهربانو زارعی ۱۶ ساله که همسر احمدجان نقیان یکی از قربانیان این حادثه است بسختی مجروح وپایش شکست. جنازه مقتولین وبانوی مجروح بیمارستان سینا حمل گردید وپس ازمعاینه پزشك قانونی جوازدفن سه نفر مقتول صادر ومجروح نیز بستری گردید.

حال این بانوی ۱۶ ساله که شوهرش رانیز ازدست داده رضایت‌بخش نیست. راننده اتومبیل اکنون متواری است ومأمورین درصدد دستگیری وی میباشند.

جای آن دارد که هم رانندگان وهم عابرین پیاده ازاین قبیل تصادفات تأسف‌آور عبرت گرفته وبارعایت مقررات راهنمائی ورانندگی جان و سلامتی خودرا ازدستبرد این قبیل حوادث مصون دارند.

شاگرد مکانیك که تصدیق رانندگی نداشت

باعث مرك زنی شد وزن دیگری رامجروح ساخت

ساعت یك بعدازظهر دیروز پاسبان شماره ۲۳۳۲ پاس خیابان مهدیخانی جوان ۱۸ ساله‌ای بنام حسن مقدم عراقی شاگرد مکانیك را که ازناحیه بینی مجروح شده بود بکلانتری آورد وگزارش داد:

جیپ شماره ۱۶۹۷۰ متعلق بدژبانی ارتش را راننده آن که کریم باقر خانی نام دارد روبروی مسجد قندی متوقف ساخته وخودبرای گذاردن نماز به مسجد میرود وحسن مقدم عراقی بااستفاده ازغیبت راننده جیپ را روشن و حرکت میکند وچون رانندگی نمیدانسته به پیاده‌رو خیابان منحرف وبادونفر زن بسختی تصادف میکند.

درنتیجه این حادثه یکی اززنان مصدوم که هویت او هنوز معلوم نیست در دم جان میسپارد ومصدوم دوم که بانو ملاحت نام دارد دربیمارستان رازی بستری میگردد.

حسن مقدم که تصدیق رانندگی هم نداشته امروز باپرونده امر بدادسرا تحویل گردید.

گازچاه باعث مرك دو مقنی شد

مامورین باتخلیه گاز اجساد را بیرون آوردند

دیروز بکلانتری ۲۲ اطلاع رسید که دونفر مقنی بنام ابوالفضل وحمزه که برای تخلیه چاه منزل آقای حسن حقیقتی درخیابان ده متری بدرون چاه رفته‌اند تاکنون بیرون نیامده وحدس زده میشود که دچار حادثه‌ای شده باشند. بلافاصله ازطرف کلانتری پاسبانی مأمور رسیدگی باین موضوع گردید وبهمراهی دومقنی دیگر بمحل واقعه رفت.

بزودی معلوم شد که کارگران مزبور دچار خفگی درنتیجه گازچاه شده‌اند وجریان باداره آتش نشانی اطلاع داده شده مامورین آتش نشانی باوسائلی که در اختیار داشتند گازچاه راتخلیه نموده وسپس دومقنی وارد چاه شدند ولحظه‌ای بعد جنازه دونفر همکاران خود را بیرون آوردند.

پرونده امر اکنون در دادسرای تهران مورد رسیدگی است وپرونده اجساد فوت شدگان پس ازانجام تشریفات قانونی دفن گردید.

چهار نفر کارگر زیر آوار رفتند

وسه نفر از آنان درگذشتند

روز گذشته عده‌ای کارگر دراراضی داودیه شمیران مشغول خاك برداری ازتپه‌های اطراف بودند که ناگهان قسمتی ازخاك تپه فرو ریخت وسه نفر کارگر زیر آوار ماندند.

دونفر ازکارگران بنام سیدابراهیم فرزند سیدمحمد ۲۵ ساله وخدامراد امام‌رودی ۲۰ ساله دردم جان سپردند وجنازه آنان باداره پزشکی قانونی حمل وپس ازمعاینه جوازدفن صادرشد. مصدوم سوم که حالش خطرناك است در بیمارستان سینا بستری گردید.

ونیز کارگر ۴۰ ساله‌ای بنام حسین رضائی درحالیکه درحوالی نیاوران مشغول خاك برداری اززیر یك دیوار بود ناگهان دیوار برسرش فروریخت ودردم جان سپرد.

جنازه این کارگر نیز باداره پزشکی قانونی حمل وپس ازمعاینه آقای دکتر میرحقانی جوازدفن صادر گردید.

راننده‌ای گمشده است

ازچندروز قبل راننده‌ای بنام آوادس میکوبان ۳۵ ساله که درخیابان امیرآباد باخواهرش سکونت داشته بطورناگهانی مفقودشده‌است.

روز گذشته خواهروی باداره پزشکی قانونی مراجعه کرده وبرادرخودرا درمیان اجساد مردگان جستجو میکرده‌است. تاکنون ازراننده گمشده خبری بدست نیامده‌است.

سارقی که خودرا گماشته معرفی میکرد

دیروز یکی ازپاسبانان کلانتری ۱۲ درحین بازرسی حوزه ماموریت خود متوجه شد که مردی مقداری اسباب واثاثیه خانه حمل میکند چون قیافه وحرکات شخص مزبور نظر پاسبان مشکوك آمد، مورد بازخواستش قرار داد

شخص مذکور که خودرا «اکبر» معرفی میکرد اظهار داشت که گماشته خانه آقای سرهنك اصلانی هستم ومشغول اسباب کشی میباشم این قسمت از اثاثیه را من بخانه جدید حمل میکنم پاسبان بدین توضیح قانع نشده باتفاق اکبر بدرخانه آقای سرهنك اصلانی که درهمان حدود بود رفت ومعلوم شد ساعتی پیش اکبر موفق بدستبرد باین خانه گردیده است اسباب واثاثیه بصاحب خانه تحویل واکبر بکلانتری جلب شد تاتسلیم مقامات قانونی شود.

ما وکارگران

کارگر بلاتکلیف

آقای حبیب اله فرصتی کارگر سابق شرکت ملی نفت مینویسد چندی قبل بعنوان بیماری برانشی تحت معاینه قرار گرفتم وپزشکان مربوطه سلامت مرا گواهی کردند

ولی متاسفانه پس ازپرداخت مبلغی غرامت بعنوان بیماری سل ازکاربر کنار شدم. بعدازمدتی ازطرف وزارت کار دوباره بسازمان بیمه‌های اجتماعی کارگران معرفی شدم تاتحت معاینه دقیق دیگری قرار گیرم، پزشکان سازمان برای بار دوم صحت وسلامت مرا تائید نموده وطی نامه ازشرکت ملی نفت خواستند که مرامجددا بکار بگمارد.

شرکت ملی نفت بعدازمدتها دوندگی کاری برای من درنظر گرفته ومحل آنرا بمن اطلاع داد

من هم هرچه داشتم فروخته وخودرا بمحل تعیین شده رساندم ولی متاسفانه جوابی نشنیدم وهنوز پس ازمدتها بلاتکلیف وسرگردان هستم

اطلاعات کارگری: شایسته است شرکت ملی نفت بوضع این کارگر رسیدگی نموده واورا ازبلاتکلیفی نجات دهد.

نامه رفتگران به نخست وزیر

۴۷ نفر ازرفتگران شهرداری تهران نامه‌ای به آقای دکتر اقبال نخست وزیر نوشته ورونوشت آنرا برای ما فرستاده‌اند. رفتگران مزبور ضمن این نامه ازنخست وزیر تقاضا کرده‌اند همانطوریکه خدمتگزاران جزء در روز اول بادوهزار ریال حقوق استخدام میشوند بررفتگران نیز که هریك ازده الی سی سال خدمت نموده‌اند لااقل مبلغ مذکور را بدهند تابتوانند عائله خودرا ماحداقل معیشت اداره کنند.

اطلاعات کارگری

۱۵۰ نفر کارگران پارك شهر بیمه میشوند

درچندشماره قبل نوشتیم که ۱۵۰ نفر ازرفتگران وباغبانان شهرداری که درمحل پارك شهر کار میکنند هنوز بیمه نشده‌اند.

اکنون ازسازمان بیمه‌های اجتماعی کارگران اطلاع میدهند که ازطرف سازمان برای بیمه این کارگران اقدام مقتضی بعمل آمده وقراراست همین روزها شهرداری حق بیمه لازم را پرداخته وکارگران مزبور را رسما بیمه نماید.

اطلاعات کارگری: باعث کمال خوشوقتی است که مطالب اطلاعات کارگری موردتوجه مقامات مسئول قرارمیگیرد وبرای رفاه حال کارگرانی که شکایات و دردلهای آنان دراین ستون منعکس میشود اقدام لازم بعمل میآید.

امیداست که کلیه کارخانجات وکارگاههای ملی نیز مانند سایر موسسات و کارخانجاتیکه تابحال کارگران خودرا بیمه نموده‌اند وسایل بیمه کارگران خویش را فراهم کنند زیرا ازاینراه علاوه برآنکه قدم موثری برای آسایش خیال ورضایت کارگران برداشته میشود آنهارا برای کار بهتر وبیشتر نیز تشویق میکند و در حقیقت عملی هم سودکارگر وهم سودکارفرما میباشد.

برای راهنمائی وهدایت افکار کارگران بیمار

بطوریکه ازسازمان بیمه‌های اجتماعی کارگران اطلاع میدهند:

بمنظور راهنمائی وهدایت افکار کارگران بیمار که در آسایشگاههای نیاوران وسرخه‌حصار وهمچنین دربیمارستان شماره ۲ سازمان بستری میباشند برنامه‌هائی ترتیب داده‌شده وقراراست همه‌هفته سخنرانیهای مفیدی برای کارگران ایراد گردد.

کفیل اداره کل استان هشتم

بطوریکه از وزارت کار اطلاع میدهند آقای حمید ابراهیمی رئیس سابق حسابداری اداره کار استان هشتم بسمت کفالت اداره مزبور تعیین ومشغول کار شده‌است.

بستری شدن کارگران معتاد

طبق گزارشی که ازاداره کار استان ششم بوزارت کار رسیده‌است درسال گذشته هفتاد نفر ازکارگران معتاد کارخانجات مختلف استان مزبور در بیمارستانهای بیمه‌های اجتماعی بستری شده وترك اعتیاد نموده‌اند.

کتاب

اسرار آسمانها

شهابها سنگهائی هستند که پس ازبلیونها سال سرگردانی واردجو ما میشوند وبر اثر برخورد باهوا میگدازند ومتلاشی میگردند

شبها در آسمان لاتناهی غالبا ستارگانی رامی‌بینید که باسرعت سرسام‌آوری حرکت میکنند ومیدرخشند وآنگاه خاموش میشوند ماهیت وعلت حرکت این شهاب ها قرنها برای بشر معمائی مشکل بود ولی امروز پی بردن باسرار آسمان آسان شده‌است

نجوم برای همه که تیمسار حسنعلی رزم‌آراء آنرا از انگلیسی بفارسی ترجمه کرده‌اند این مشکل را ساده‌ترین وجهی حل میکند وشمارا باسرار آسمان واقف میسازد ما برای خوانندگان یکی ازمباحث شیرین این کتاب را نقل کرده خواندن این کتاب سودمندرا بهمه توصیه مینمائیم

درشب ۱۳ نوامبر سال ۱۸۳۳ آسمان از تیرهای شهاب پر شده بود وچنین بنظر میآید که ستارگان ازمحلی بمحل دیگر هجوم برده وآسمان رامحل تاخت و تاز قرارداده‌اند.

بعضی هاادعا میکردند که تعداد شهاب هائی را که دیده‌اند بانبوهی دانه‌های برف بوده است. شهاب‌ها مانند جرقه آتش بازی از مرکزی باطراف پراکنده میشدند

بسیاری باین فکر افتادند که شاید دنیا بآخر رسیده ودیری نخواهد کشید که زمین توسط گلوله‌های آتشین ازآسمانیکه درحال پاشیدن است فرودمیآیند نابود خواهدشد

این آتش بازی درتمام مدت شب ادامه داشت چنین بنظر میرسد که شهاب‌ها ازسوراخی که در آسمانست بیرون می‌جهند وبا طراف پراکنده میشوند سایر ستارگان را درافق لابتناهی همراه می کشند

شخصی که خودش درکارولینای جنوبی شاهد واقعه بود مینویسد:

«ناگهان صدای فریاد دلخراشی مرا از خواب بیدار کرد فریاد وحشت وناله‌های استرحام ازمزارعی که سیاه پوستها درآن کارمیکردند وتعدادشان به‌هشتصد نفر میرسید بلندبود هنگامی که درصدد کشف علت بودم صدای ضعیفی ازپشت در شنیدم که مرا میخواند.

برخاستم وشمشیرم را در دست گرفته نزدیك شدم، دربن لحظه صدائی که مرا می‌نامید دو باره باسترحام بلندشد که برخیزید دنیا آتش گرفته! در را گشودم اکنون نمی‌توانم شرح دهم منظره‌ای را که دیدم وحشتناك تربود یا صدای استغاثه مردم.

بیش از یکصد نفر ازکارگران روی زمین افتاده عده‌ای بیحال وعده دیگر بحال زار ازخداوند میطلبیدند که دنیا وایشان را نجات دهد واقعاً منظرهٔ بسیار وحشتناکی بود هرگز بارانی بشدت آن باران شب که از هرسمت آسمان بزمین میبارید ندیده بودم.»

اگر اجرام سماوی بزمین برخورد کنند سنك آسمانی وچنانچه در آسمان دیده شوند شهاب نامیده میشوند.

در (کان مالت) واقع در ایالت (اریزونا) براثر سقوط یك سنك آسمانی شکافی درزمین بوجود آمده که چهار صدمتر قطر و دویست متر عمق دارد سنك آسمانی که در کنار این حفره خردشده است بصورت تپه بلندی بارتفاع ۵۰ متر درآمده‌است. درآنروز هافقط قبایل سرخ‌پوست دراین نواحی مسکن داشته‌اند بنابر این برما معلوم نیست که د. فرود آمدن این سنك چه رخ داده است.

امامی‌شود حدس زد اگر مردمی بشعاع صدها کیلومتر ازمحل حادثه زندگی میکرده‌اند هنگام برخورد سنك بازمین فکر کرده‌اند که زلزله‌ای روی داده است.

بی‌شك هنگام سقوط این سنك حرارت تولیدشده آنقدر زیاد بوده است که تااتفاق آنچه ازحیوان وگیاه بوده نابود کرده است.

سنگهای اطراف حفره تابامروز نیز سوخته وخردشده‌است.

درحدود بیست سال قبل سیبری صحنه برخورد عده‌ای ازاین سنگهای آسمانی شدخوشبختانه این سنگها درمحلی بزمین خوردند که ازانسان اثری نبود وتاآنجائی که مااطلاع داریم دراین حادثه فقط گیاهان ازبین رفتند.

یك هیئت روسی که برای تحقیقات بمحل واقعه رفته بود اینطور می‌نویسد «دراطراف محلی که سنگها بزمین خوردند جنگلی بشعاع ۲۵ کیلومتر وجودداشته است اکنون هم درختان بدون پوست وشاخه بزمین افتاده‌اند از ارتفاعات اطراف که مسلط براین محل هستند اثر مشارهوا بخوبی دیده میشود در گوشه و کنار بعضی ازدرختها برجای مانده‌اند ودر یکی دو نقطه درختانی که درپناه بوده‌اند هنوز سبز ند اما رویهم رفته ازآن جنگل چیزی برجای نمانده است درتمام نباتات علامت سوختگی آنی که هیچ شباهت به آتش سوزی جنگل ندارد دیده می‌شود این اثر در بته وخار وخاشاك مانند درختها کاملا مشهود است ودربعضی ازنواحی تا ۱۸ کیلومتر نیز امتداد دارد در محل حادثه حفره هائی ایجاد شده‌است که تا ۵۰ متر قطر دارد.

سمینوف که خود ازصد کیلومتری شاهد انواقعه بوده‌است چنین می نویسد:

«درحدود ساعت هشت صبح در اهواز خانه‌ام روشمال نشسته بودم که ناگهان ازطرف شمال شعله‌ای پدیدار شد. حرارتی ایجاد کرد که نتوانستم تاب آنرا بیآورم، گمان میکنم این آتش سوزی مهیب تاحدود یك کیلومتر ونیم وسعت داشت ولی آتش چندان دوام نیاورد و همینکه سربلند کردم خاموش شده بود سپس دردنبال آن انفجاری روی داد که مرا بمسافت دومتر پرتاب کرد، صدای این انفجار بحدی بود که گمان کردم کلیه خانه‌هارا ازجای خواهد کند، شیشه‌های سیاری خردشد وبك تکه از زمین ازجای کنده وکلون آهنی درانبار بزرك شکست.

امروز تقریبا دربیشتر ازموزه‌ها ازاین مهمانان اسیر که ازماورای جو آمده‌اند وجوددارد.

این سنگهای آسمانی ازآهن تاسنك خارا است وبتفاوت ازچند کیلو تاچندین تن وزن دارند.

شهاب چیست؟

دراطراف خورشید وزمین میلیونها و هزارها میلیون شهاب وجوددارد که بدور خورشید مانند زمین میگردند این سنك های آسمانی قبل از ورود بجو دیده نمیشوند.

هرروز میلیونها سنك آسمانی (شهاب) واردجو زمین میگردد، این اجرام آسمانی همانطور بزمین فرود میآیند که برف یخ‌بسته در روزهای سرد و طوفانی برروی اتومبیل شما در هنگام حرکت میریزد.

زمین بعلت قوه جاذبه‌ای که دارد هر روز میلیونها ازاین سنگهای آسمانی را که بدور خورشید میگردند جذب می‌کند.

سرعت این سنگها گاهی تا ۷۰ کیلومتر در ثانیه میرسد وبعلت همین سرعت است که پس ازبرخورد باهوا بقتها داغ بلکه ازحرارت سفید میشوند وبدین جهت است کهما بآنها گلوله‌های آتشین مینامیم.

اگر این سنگها جان داشتند نمیتوانستند تشخیص بدهند که باچه سرعتی درحرکت هستند بلکه حس میکردند که ناگهان باباد سرسام آوری برخورد کرده داغ میشوند ماهم معمولا نمی‌فهمیم باچه سرعتی درحرکتیم مگر اینکه باشیئی برخورد کنیم.

تیرهای شهاب هم درحرکت خود در فضا حتماً مانند ما از سرعت خویش بی‌خبرند.

اجرام آسمانی هنگام حرکت بی‌اراده خود ناگهان می‌بینند که گازعجیبی بنام هوا باسرعت صدهزار کیلومتر در ساعت باآنها برخورد میکند بدون اینکه بدانند به آنمسفر زمین وارد شده‌اند.

بقیه در صفحه نوزدهم

شرکتهای تعاونی

-۴-

پس اگر حس احتیاج ومیل بهمکاری موجود بود وآن افراد هم دارای تعلیمات تعاونی کافی بودند واحتیاجات خود را هم تشخیص دادند بایدصحبت سرمایه پیش بیاید باین معنی که برای رفع احتیاجات موجود وانجام منظورهای شرکت مورد نظر چقدر پول لازم دارند بنا این سرمایه بایستی بامنظور شرکت متناسب باشد

مثلا اگر درشرکت تعاونی مصرف منظور ازتشکیل شرکت دائر کردن یك دکان نانوائی باشد بایستی سرمایه‌ای تهیه کرد که کفاف مخارج بکارافتادن یك دکان نانوائی رابدهد نه بیشتر ونه کمتر ولی اگر غرض تهیه وخرید مواد مورد مصرف شروزی مثل خوراك وپوشاك باشد چون تعداد واین احتیاجات زیاد است و تشکیل دهندگان شرکت تعاونی ممکن است درمرحله اول نتوانند سرمایه اولیه لازم برای خرید تمام ارقام ضروری مورد مصرف تهیه نمایند بنابراین معمولا مواد مورد مصرف بترتیب اهمیت درجه بندی میشود وباسرمایه‌ای که جمع شده اول ضروری ترین اجناس خریداری برای مصرف اعضاء عرضه میشود واگر پولی باقی ماند بترتیب رقم دوم وسوم الی آخر تهیه میشود

بطوریکه اشاره شد شرکت تعاونی شرکت سرمایه نیست بلکه شرکت افراد است یعنی افراد عوض اینکه منفرد واوبرای خانه خود خرید بکنند این عمل رادسته جمعی انجام میدهند

بقیه دارد

اثر: اندره آرماندی -۱۸- ترجمه: ا.پ

نه- باالماسها قمار نکردم ماپول بازی کردم.

-آهان! پس آن‌هارا فروخته‌بودی؟ به‌به! واقع موضوع شیرین تر شد... !

-ولی پول الماسهارا پس خواهم‌داد.

-هرچه زودتر بهتر!.. راستی، نکند پول الماسهارا دراین برج پنهان کرده باشی؟

-له، حقیقت را بتو گفتم.

-پس اینجا دنبال چه‌میگردی؟

-دنبال چیزی میگردم که‌بمن اجازه‌خواهدداد خسارت ترا بپردازم. دنبال طلا میگردم.

-طلا دراین سنگها؟

-بله، یك گنج بزرگ که‌در گذشته آنهائیکه معادن این نواحی رااستخراج میکرده‌اند پنهان کرده‌اند ومن اخیرا از وجود آن مطلع شده‌ام.

هوگلند لبهای خودرا بسندان گذاشت وگفت:

- مرا بااین مهملات نمیتوانی گول بزنی. راست بگو اینجا چه میکنی؟..

-گفتم: دنبال گنج میگردم.

-بازهم تکرار میکنی،

-گوش بده «سام» ...بگذار برایت توضیح بدهم. برای من یك بدبختی پیش آمده‌بود.

-ولی بابدبختی که اگر مرامسخره کنی برسرت میآید. قابل مقایسه نیست.

-نه، اینکاررانکن. تمام زندگیت پشیمانی خواهی کشید.

-ولی تواگر بدروغ گفتن ادامه بدهی فرصت تأسف‌خوردن وپشیمانی کشیدن راپیدا نخواهی کرد.

-دروغ نمیگویم. بگذارحرف بزنم. توعاقلتر ازآن هستی که‌قبل ازشنیدن حرفهایم مرا محکوم کنی.

-ولی امیدوارباش که بااین مهملات مرافریب بدهی.

-گوش بده. خواهی دید که همه‌کارهایت درست میشود

هوگلند نگاه تندی بصورت اوانداخت وسپس دست خودرا بااسلحه پائین آورد

-بسیارخوب! قصه‌ات راتعریف کن ولی ازحالاخبرت میکنم اگر داستانت ساختگی باشد باعمرت دریك موقع تمام‌خواهدشد.

اسپارگ نفس راحتی کشید.

-همانطور که گفتم بدبختی بزرگی گریبانگیر من شد. الماسهائی را که بمن داده‌بودی درقاهره به‌قیمت خوبی فروختم. میخواستم بعداز کسر حق‌العمل که‌قرار گذاشته‌بودیم پول رابرایت بفرستم ولی تصادفا آنروز شنبه‌بود وبانکها بسته‌بود.

خریدار الماسها که‌یك سودانی متمول بود وازراه تجارت اشیاء عتیقه ساختگی پولدار شده‌بود بمن پیشنهاد کرد که شب راباو بگذرانم. من قبلا هم‌باو معامله کرده‌بودم وهمیشه آدم مرتبی بوددعوتش را قبول کردم. باهم شام‌خوردیم بعدمرا باخودش بیك کلوب برد.

دراین کلوب قمارهای گلانی بازی میشد. منهم پول هنگفتی همراه داشتم. وسوسه‌بازی نگذاشت راحت بنشینم. شروع ببازی کردم وتزدیك صبح باجیبهای خالی بخانه برگشتم.

-پس این خریدار کلاه سرت گذاشت و تواحمق متوجه‌نشدی.

-او کلاهی سر من نگماشت. بااو بازی نکردم.

-معلوم است. خودش باتو بازی نمیکند. اینرا امروز هر بچه‌ای میداند. میدانست که‌پول زیادداری تراپیش رفقایش بردو باتفاق پول ترا بردندو بین خودشان قسمت کردند.

-گمان نمیکنم.

-هیچ شکی نیست. میدانستم آدم باهوشی نیستی ولی تااین حدهم احمق تصورت نمیکردم.

-خودم هم پشیمانم.

-خیلی باخونسردی ازاین واقعه حرف میزنی. حق‌هم‌داری برای اینکه قربانی این بدبختی من هستم نه تو.

-صبر کن. هنوز همه‌چیزرا نگفته‌ام.

-آهان! پس شاهکارهای دیگری هم‌داری؟

-دیگر آه دربساط نداشتم. ناچار بهرترتیب بود وسائل زندگیم را فراهم کردم.

-عجیب!

-بله، فقط آخر وعاقبت کار بدبود.

-آهان! همیشه همان آدم زرنگی که بوده‌ای هستی.

-مسخره نکن. دوسال درزندان بودم.

-عجب؟ حالامی‌فهمم که‌چرا نتوانستم پیدایت کنم. فکرم بزندان نرسید درصورتیکه باندازاول سراغ ترا درزندانها میگرفتم.

-غصه‌نخور همین اقامت درزندان موجب شده‌است که‌حالا میتوانم خسارت ترا بپردازم.

-اینرا دیگر نفهمیدم درزندان پولدار شده‌ای؟

-نه، ولی درزندان بود که‌ازوجود گنج مطلع شدم

-یك کف بین درزندان بود؟

-نه ولی درزندان یك کتابخانه داشتم

-آهان، پس کنجکاو در کتاب پیدا کرده‌ای این راز بزرگ درچندهزار نسخه چاپ شده‌بود؟

-مسخره نکن، کاملا جدی است.

-خیلی دلم میخواهد حرفت راباور کنم ولی خلاصه کن عجله‌دارم بدانم چطور میخواهی پول مرا پس بدهی.

-من در کتابخانه باین رازی بردم رئیس کتابخانه احتیاج بیك معاون داشت من یکسال اززندانم را گذرانده‌بودم مرا بعنوان کمك ومعاون او معین کردند که کتابهارا مرتب کنم این رئیس کتابخانه هم یك زندانی بود ولی آدم واقعاً فهمیده‌ای بود وشباهتی بسایرین نداشت

-عجب!

-چرا عجب

-ماز بایك آدم فهمیده طرف شدی؟.. این یکی هم ازقماش همان سودانی بود؟

-نه این یکی واقعاً آدم فوق‌العاده‌ای بود ازهر کاری سررشته‌داشت. نگهبانان هم‌وقتی بمشکلی برمیخوردند بااومشورت میکردند حتی‌وقتی میخواستند در خانه‌شان چاه بزنند بااومشورت میکردند

-چاه را رابطه چاه را بااین موضوع نمیفهمم

-مقصودم اینست که‌اشاقول همه‌چیزرا کشف میکرد

-این آقای محترم بچندسال حبس محکوم شده‌بود؟

-ده‌سال

-لابد شاقولش راخیلی نزدیك کاوصندوق بانك برده‌بود؟

-نه. کاملا بیگناه محکوم شده‌بود وهمیشه میگفت که‌بیگناه‌است

تبسم تمسخر آمیزی برلبهای هوگلند نقش بست

-وتو هم باور کردی

-بله، برای اینکه واقعا بمن ثابت شد ولی بگذار بقیه ماجرا را بگویم

-بگو من سراپا گوش هستم

-خیلی زود با هم دوست شدیم با وجود این تفوق فکری خیلی متواضع بود

محکومیت من خیلی کمتر بود وسالها قبل ازاو آزاد میشدم ضمن صحبت باو گفتم که قبل ازدستگیری مبلغ مهمی ازپول را درمحل مطمئنی پنهان کرده‌ام که‌مامورین نتوانند بآن دسترسی پیدا کنند واوهم در مقابل بمن گفت که‌محل گنجی را کشف کرده است وچون بنج سال ازمحکومیتش مانده‌بود میترسید تا وقتی آزاد شود دیگری ازراز گنج مطلع شود

خبرنگاران ما از شهرستانها اطلاع میدهند

از صادق ارزنده — خبرنگار همدان

سرزمین اضداد ..!

کشورما واقعاسرزمین اضدادواعجاب است، گاهی عقلاوروسای قوم بقول مشهور ازدروازه داخل نمیشوند وزمانی از سوراخ سوزنی میگذرند !

وقتی برای ساختمان یك پل بی‌ارزش میلیونها دلارواسکناس خرج میکنند مهندس وکارشناس ردیف میکنند، باسم مطالعه‌وطرح هزاران بهانه‌جور واجور میتراشندوکارهائی میکنند که عقل هیچ‌هیچ بنی‌آدمی بآن‌قد نمیدهدو زمانی ساکنین چندشهر بزرگ‌رادر کنار یك‌رودخانه سر گردان میکنند ومی‌گویند :

آقادست‌وآستین وپاچه‌های‌شلوارت راباالابزن سواراین‌شترهای خوش قدو بالاشو وازاین رودخانه‌بگذر!

چندین‌سال پیش‌بنافرمان‌رضا شاه کبیر برروی رودخانه«تلواررود» واقع در بین راه همدان وبیجار پل‌بزرگی احداث‌شد که‌درسال ۳۲ بر اثر عدم‌توجه خراب گردید وهزاران نفر ازاهالی وبیجاررا که‌پیوسته‌در این‌جاده رفت و آمدمیکنند درمضیقه‌انداخت.

بالاخره‌آنقدرمردم التماس والتجا کردندست بدامن کوتاه « مسئولین امر»زدند تااینکه‌سرانجام‌همتی‌بخرج دادندوبجای‌اینکه‌پل‌مستحکمی‌بسازند آب‌نمائی ساختند که‌آنهم ازتصدق سر سیلهای‌اخیرویران‌شد وخیال مردمی که‌ناترس‌ولرز از روی پایه‌های پادر هوای‌آن‌عبور میکردند بکلی راحت گشت !

البته‌حالا مدتی است که بجای پل زمام‌رفت‌وآمد بین‌ایندو شهر بزرگ بدست‌چندشتربان افتاده‌است ومسافر بدبخت باندباهزارزحمت‌ومرارت‌دست ازجان‌شوید،سرگرده این‌شترهای بی‌آزارشوارشود وبروشنی چشم آن‌ها که‌ازاصلاح‌وعمران‌شهرستانهادادسخن میدهند سالم‌ازرودخانه بگذرد. البته بشرطی که‌این حیوان بی‌آزار دروسط آب‌احیانا «رقص‌شتری» بسرش‌نزند!

آیاماحق‌نمیدهید که‌بگوئیم واقعا کشورما سرزمین‌اضداد واعجاب‌است؟

پیشکار دارائی کرمان بخبرنگارما گفت :

دارائی استان مقدار هنگفتی اضافه‌درآمدداشته است

کرمانیان دوازده میلیون ریال اضافه برسال ۳٤ دخانیات دود کرده‌اند

خبرنگارما از کرمان‌مینویسد : هفته گذشته‌دارائی استان‌هشتم‌پیلان‌درآمدسال‌سی‌وپنج‌را تنظیم‌نمودودر اختیارخبرنگاران گذاشت •

بهمین‌مناسبت اینجانب باآقای‌محمدحسین احمدی پیشکاردارائی کرمان‌مصاحبه‌ای‌بعمل‌آوردم وی‌درپاسخ این‌سئوال که‌درسال گذشته نحوه وصول مالیاتهاچگونه‌بوده‌است‌اظهارداشت سال گذشته‌برای‌استان هشتم سال آفت و سیل بوده •

دراین‌سال اغلب‌قراء واملاك‌مزروعی براثرسیلهای‌مهیب بکلی‌ویران‌شد وسالکین‌وزارعین‌صدمات‌وخسارات جبران‌ناپذیری‌واردآمد واداره‌دارائی کرمان ناچارشد که ازاخذ مالیاتهای قراعصیلزده‌بکلی چشم‌پوشی‌نماید •امابا وجود این‌خوشبختانه براثر کوشش‌ودرستکاری‌مامورین، اداره دارائی کرمان‌ازمحل‌مالیات‌املاك مزروعی‌نسبت‌سال سی‌وچهارمبلغ۵٤٤۹٦۲۳ ریال‌اضافه‌درآمدداشته‌است •

همچنین اداره‌دارائی کرمان‌ازمحل‌مالیاتهای مستقیم‌وغیرمستقیم بترتیب‌مبلغ۱۸٤۱۱٤٤و ۲٦٦۲٤۲ریال نسبت‌سال۳٤اضافه‌درآمدداشته‌است•

از آقای احمدی سئوال شد که آیا در سال گذشته اداره دخانیات نیز اضافه درآمدی داشته است یا خیر ؟

وی‌درپاسخ اظهارداشت که‌سال گذشته کرمانیان نزدیك‌بدوازده، میلیون‌ریال‌اضافه‌برسال۳٤دخانیات‌خریده ودود کرده اند •

البته‌دراینمورد که چرا کرمانیان‌دراستعمال‌دخانیات افراط کرده‌اند دلیل‌قاطعی‌دردست نیست‌ولی تصوّر میکنیم که یکی‌ازعلل این امرمبارزه دولت‌بااستعمال تریاك بوده‌است‌زیرااغلب کسانیکه ترك‌تریاك کرده‌اندبیشتر به سیگار پناه برده‌اند•

آقای‌احمدی‌درخاتمه اظهارداشت که‌درسال گذشته برای‌اولین‌باردر کرمان‌مودبانی‌داشتیم که ازهشتصد تا یکمیلیون‌ریال مالیات‌پرداخته‌اند واین‌رقم‌در کرمان بیسابقه بوده‌است •

بسوی آهو شانه روی میکرد

که ناگهان بقعردره سرنگون گردیه

صمدعلی ازجوانان قریه «نشروگاوخانه» علاقه فرطی بشکارآهوداشت وهروقتی که فرصتی پیدا میکردتفنگ‌خودرا بدوش‌میانداخت‌وعازم کوههای اطراف میشد.

احمدعلی‌چندروزقبل‌نیزتفنگ شکاری‌خودرا برداشت وباتفاق‌عده‌ای از رفقای‌خود بقصدشکار ازمنزل‌خارج‌شد.

شکارچیان جوان همینطور که صحبت کنان ازدامنه‌کوه بالا میرفتند ناگهان بایك گله‌آهو مواجه‌شده وبالافاصله هریك درپشت‌سنگی در کمین نشستند•

دراینموقع احمدعلی‌ازپشت‌سنگ خارج‌شد تفنگ خودرابشانه گذاشت ودرحالیکه‌آهوی‌جسوری که همچنان بطرفش‌پیش‌می‌آمد هدف قرارمیداد چندقدم بجلوبرداشت ولی‌ناگهان‌تعادل‌خودراازدست‌داد وبقعردره سقوط کرد وآنا جان‌سپرد .

رفقای‌احمد بلافاصله‌جریان‌راباطلاع‌دادسرای‌همدان‌رسانیدندومامورین دادسرا پس‌ازحضور درمحل ومعاینه‌جسد اجازه دفن‌را صادرنمودند .

یك نقص دارد

خبرنگار ماازشاه‌آبادغرب‌مینویسد ازبدوتصدی آقای‌ضیاءالدین امامی برباست‌اداره پست وتلگراف فعالیت قابل‌ملاحظه‌ای‌بمنظورتسریع درانجام مراجعات مردم‌مشاهده‌میشود

ولی‌متاسفانه وضع‌داخلی اداره‌پست‌و تلگراف ازلحاظ‌مکالمات تلفنی باعث ناراحتی اهالی‌است.

زیرابعلت نداشتن‌اطاق مکالمات و ایك‌اطاق انتظارمراجعین‌مجبورند که درحضوردیگران‌مکالمات تلفنی‌خودرا انجام‌دهند.

اهالی‌انتظاردارند که‌برای رفع‌این قضیه ازطرف اداره پست‌و تلگراف اقدام‌شود

استخدام دکتر داروساز

خبرنگارماازآمل‌مینویسد: سه‌هفته قبل‌بدستور آقای‌دکترشروین‌سرپرست هیئت بازرسی‌وزارت‌بهداری وباحضور نماینده دادستان کلیه داروخانه های غیرمجاز تعطیل گردید.

پس‌ازتعطیل داروخانه‌های غیرمجاز صاحبان آنها تصمیم گرفتند که با اشتراك‌مساعی یکدیگرشرکت داروئی تشکیل‌دهند ولی‌چون‌درعمل‌مواجه‌با اشکالاتی‌شدند هرکدام جداگانه یك دکتر داروساز استخدام‌نموده وبا کسب اجازه مجددا مفتوح ومشغول کارشدند وباین‌ترتیب سرانجام اهالی‌ازچنگال عده‌ای‌بیسواد که بدون‌داشتن‌مدرکی بنام دکتر داروساز باجان‌آنها بازی میکردند خلاص‌شدند.

بزودی شرکت نساجان تشکیل‌میشود

سازمان برنامه باین شرکت کمك مالی میکند

خبرنگارما ازیزد طی گزارشی‌مینویسد: ازچندی‌پیش مذاکراتی‌بمنظورتشکیل‌شرکت نساجان وتبدیل‌دستگاههای بافندگی‌وقدیمی‌بدستگاههای‌مدرن درجریان‌بود تااینکه‌چندروزقبل‌بمنظور اتخاذتصمیم جلسه‌ای باشرکت‌آقای‌فرماندار ونماینده اعزامی‌سازمان‌برنامه وجمعی‌ازنساجان و مطلعین‌دردفترفرماندارتشکیل گردید.

دراین‌جلسه ابتداآقای‌فرماندار شرحی‌پیرامون‌فوائد تشکیل‌شرکت ونتایج‌حاصله ایراد کرد که‌فوق‌العاده مورد‌توجه نساجان قرارگرفت وسپس قرارشد هیئت ازسهام شرکت‌را یکصدریال تعیین‌نموده ودرجلسه‌آینده نسبت‌به‌تشکیل‌مجمع‌همگانی وانتخاب هیئت‌مدیره اقدام شود. ضمناً نماینده اعزامی‌سازمان برنامه نیزموافقت خودرا برای کمکهای‌مالی‌اعلام نمود.

خبرنگارما دراین گزارش‌خوش‌اضافه‌میکند عموم‌اهالی‌بخصوص‌صنف نساجان که اکثریت ساکنین‌شهر را تشکیل‌میدهند باخوشوقتی زایدالوصفی‌خبرتشکیل‌شرکت نساجان‌را تلقی کرده‌اند•

برای گذشتن از رودخانه سوار شتر شد

ونزدیك بود در رودخانه‌غرق شود

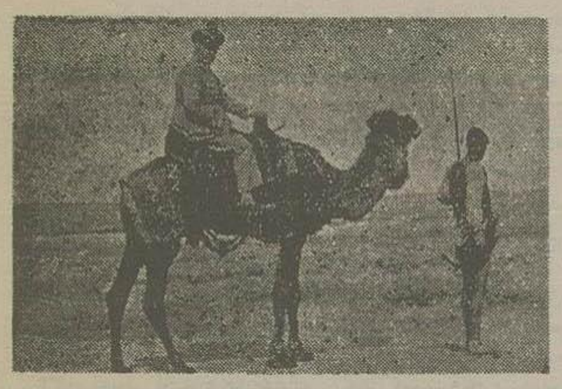

بطوریکه‌قبلا باستحضار خوانندگان گرامی‌رسید چندروز قبل‌تیمسار جهانبانی بازرس‌عالی وزارت‌راه باتفاق آقای‌مهندس معتمدی‌رئیس حوزه‌راه قم‌برای بازدید راه‌سراسری تهران ساوه اصفهان واردساوه‌شدواز این‌جاده بازدید نمود •

دراین‌بازدید تیمسار جهانبانی‌هنگام عبوراز رودخانه «قراچای» بعلت تعمیرپل‌ناچارشد که بر پشت‌شتری‌سوار شده‌وازرودخانه بگذرد.

دراین‌موقع عده‌زیادی‌ازکارگران که درطول‌خط‌کار میکردند برای تماشای‌شترسواری تیمسارجمع‌شده وهریك‌اظهارعقیده‌ای میکردند.

سرانجام‌تیمسار محکم‌روی‌پشت شترقرارگرفت‌وبطرف رودخانه‌حرکت کردامادر وسط‌رودخانه‌ناگهان چشم‌تیمسار سیاهی رفت‌وازمراقبین استمداد طلبید •

مراقبین بلافاصله بکمك‌وی‌شتافته‌وقبل ازآنکه‌خطری متوجه‌وی شود اوراسالم بآنطرف رودخانه رسانیدند. خبرنگارمادرساوه که دراین‌سفرهمراه تیمسارجهانبانی بودپس‌از این‌واقعه‌عکس‌جالبی‌ازتیمسار بازرس عالی‌وزارت‌راه گرفت که‌دربالا بنظرخوانندگان عزیز میرسد•

از ۱۳۱۳ تا ۱۳۳٦

سال‌هزاروسیصد وسیزده که‌هنوز خیلی‌ازدهقانان‌جوان دشتستانی که‌امروز برروی‌مزارع مشغول کارند کودکی‌بیش نبودند هیئتی برای ممیزی اراضی دشتستان وارد اینمنطقه شدوپس‌ازممیزی اراضی‌مراجعت‌نمود •

سالها گذشت ،صدهاهکتار زمین که‌آنروزها آباد و حاصلخیزبودسنگلاخهواراضی‌بایر مبدل‌شدودرعوض‌دستهای نیرومند دهقانان مزارع‌جدیدی بوجود آورد،همه‌چیزتغییرو تحول یافت ولی‌اداره‌دارائی‌بوشهر بدون‌توجه‌باینهمه تغییر وتحول چند روزپیش‌عده‌ای ماموربسراغ دهقانان‌دشتستانی فرستاد که‌بیائیدومطابق‌ممیزی‌سال‌هزاروسیصدوسیزده‌مالیات معوقه رابپردازید!

آیااداره‌دارائی بوشهر فکرنمیکند که‌بااین‌تصمیم‌ظلم فاحشی‌به صاحبان‌اراضی که‌ازآنهنگام تاکنون بایر مانده است میماند؟!

آیا فکر نمیکند که‌این تصمیم‌بضررخودش‌هم‌تمام‌میشود زیرا صدهکتارزمینی که‌بعدازسال۱۳۱۳آبادشده‌اند بترتیب ازمالیات معاف‌خواهندبود؟

شایدهم اداره دارائی بوشهرازجمله اداراتی است که اصولافکر تغییرات‌وتحولات‌زمان‌ومکان‌میباشند!وعقل‌دهقانان دشتستانی که‌ازتصمیم‌اخیراین‌اداره‌مات‌ومبهوت شده‌اند‌اصولا باین‌گونه امور«قد»نمیدهد!!

زدوخورد خونینی بین زارعین درگرفت

یکنفر ازدهقانان آناً بقتل رسید

زنها باچنك و دندان بجان یکدیگر افتاده بودند

دوروزقبل براثرزدوخوردی که بین‌عده کثیری‌اززارعین‌قریه «اکبرآباد» لاهیجان درگرفت یکنفر بقتل‌رسید وچندنفر نیزبسختی مجروح شدند • جریان مشروح حادثه ازاین قرار است :

ازچندی‌قبل‌براثراختلافات‌ملکی‌بین‌دونفرازمالکین‌قریه اکبرآباد هرچندمدت یکبار زد و خوردهای مختصری بین طرفداران آنها درمیگرفت که با دخالت ریش سفیدان محل از توسعه آن جلوگیری میشد•

دوروزقبل‌نیز بدنبال یك‌مشاجره جزئی که بین دوتن ززارعین درگرفته بود ناگهان عده کثیری از دهقانان که گویا منتظر بهانه‌ای بودند باچوب‌وچماق‌واردصحنه شده وشروع بزدوخورد نمودند•

دراینموقع زنهای‌ده نیزشیون کنان بیاری‌شوهران‌خویش‌وارد عرصه زدوخوردشده وباچنگ ودندان‌بجان یکدیگر افتادند •

بامداخله بیجای‌زنها کارزدوخورد شدت‌بالاگرفت بطوریکه‌ظرف‌مدت کوتاهی یکنفر بنام رحمن‌محمدعلی پورآناً بطرزفجیعی‌بقتل‌رسید ودهها‌نفرنیزسختی مجروح شدند. جریان بلافاصله باطلاع دادستان‌لاهیجان رسید وعده‌ای ازمامورین انتظامی برای‌اعاده نظم درقریه«اکبرآباد» مستقرشدند. نفراطلاع تاکنون‌عده‌ای‌ازمسببین اصلی‌واقعه دستگیر وزندانی‌شده‌اند.

سیل جاده‌های لاریجانرا ویران کرده‌است

مردم در دوطرف جاده سرگردانند

هم‌اکنون‌چندین روزاست که راه بین‌آبعلی وآنگرم لاریجان بعلت سیلهای‌اخیرمسدود وارتباط ساکنین۵۰ قریهٔ لاریجان باتهران وسایر نقاط قطع شده‌است. عده‌ای‌هم که قبل‌ازعیدبرای‌خرید تهران آمده بودند دراثر انسداد راه بلاتکلیف مانده‌اند•

این‌عده چند روزقبل بوزارت راه مراجعه کرده وازاولیای‌آن وزارتخانه خواستارشدند که برای باز کردن راه مزبوراقدامات‌لازم بعمل‌آید. اداره‌راه نیزتراکتوری برای تسطیح جاده فرستاد که‌آن‌هم پس‌ازتسطیح قسمتی‌ازجاده کاررانیمه‌تمام گذاشت ومراجعت نمود •

خبرنگارمادرپایان گزارش‌خویش‌اضافه میکند که وضع مسافرینی که هم اکنون‌درلاریجان وتهران‌منتظر بازگشت بمساکن خویش‌هستند بسیار تأسف‌آور است و شایسته است هر چه زودتر آنها را ازاین بلاتکلیفی نجات دهند•

اولین کلنك

خبرنگارما ازدامغان‌مینویسد: چند روزقبل‌آقای داودی رئیس فرهنگ دامغان باحضورآقایان‌فرماندارورؤسای وائرولتی‌وعده‌ای ازمعتمدین محل اولین‌کلنگ ساختمان‌دبیرستان دولتی ردوسی رابنام اعلیحضرت همایونی زمین‌زد•

زمین‌این‌دبیرستان‌ازمحل درآمدصدی پنج شهرداری‌سهم‌فرهنگ خریداری وباداره فرهنگ واگذارشده‌است.

هنگام تزریق آمپول فوت نمود

چند روز قبل دوشیزه افسرالملوك‌رئوفی دانش‌آموز کلاس پنجم دبیرستان‌شاهدخت‌هنگام تزریق‌آمپول بنی‌سیلین ناگهان‌فوت نمود.

جریان‌بلافاصله باطلاع دادسرای شهسوار رسید وآقایان فرهمند بازپرس ویزشك قانونی برای اطلاع ازچگونگی درقالین جسد حاضرشدند و پس از معاینه جسد اعلام کرد که وی بعلت مبتلا به‌بیماری قلبی هنگام تزریق آمپول ناگهان‌دچار شوك‌شدیدی‌شده‌و سنکوپ‌نموده است .

جسد پس ازانجام تشریفات قانونی بخاك سپرده‌شد واینك قضیه از طرف‌شعبه‌یك بازپرسی‌دادسرای شهسوارتحت‌تعقیب‌است.

خلاصهٔ خبرهای شهرستانها

خمین - آقای‌سرهنگ کی رئیس‌سابق اداره نظام وظیفه خمین که بدزفول منتقل شده بود مجدداً بخمین‌مراجعت کرد وباسمت قبلی مشغول کارگردید.

بوشهر - آقای‌جواد صاحب‌اختیاری رئیس دارائی‌بوشهر از بدو ورود باین‌شهر تاکنون بدون استفاده ازمرخصی باکمال‌جدیت‌مشغول انجام‌وظیفه‌میباشد .

بندر بوشهر - هفت‌صندوق‌دارو برای‌داروخانه بیمه‌های اجتماعی کارگران سندوقر بیطبیب‌اختصاصی آنان‌نیزواردخواهدشد.

سمنان - دراثر فعالیتهای‌شبانه‌روزی آقای وفا رئیس‌پست‌وتلگراف سمنان وضع‌این‌اداره‌بصورت آبرومندی‌درآمده‌است اهالی‌ازخدمات‌آقای وفا اظهارقدردانی‌مینمایند .

بندر بوشهر - آقای عبدالحسین میثاقی‌معاون کارگزینی ادارهٔ فرهنگ‌فارس بمنظور رسیدگی بامورکارگزینی فرهنگ‌بوشهر باین‌شهرستان وارد شد

نهاوند - براثر مساعی‌رئیس وکارکنان‌ادارهٔ قندوشکر نهاوند سهمیهٔ‌قند وشکر اهالی‌مرتباً‌بین‌عاملین‌توزیع‌میشود .

بوشهر - براثر فعالیت‌ادارهٔ کار وفرمانداری بوشهرکلیهٔ مطالبات کارگران‌کارخانه‌اعتمادبه‌پرداخت‌و دست‌مزدآنان‌بحداکثر ترقی‌داده‌شد.

سمنان - سرمای‌شدید امسال بباغات‌سمنان صدمه جبران‌ناپذیری زده واکثراً زارعین‌ازهستی‌ساقط‌شده‌اند تقاضادارند بانك کشاورزی به‌آنها کمك‌عاجلی بنماید .

اسد آباد - آقای‌سیدمحمدرضا امامی‌باکثریت‌آراء سمت‌رئیس انجمن‌شهر انتخاب‌شد.

دامغان - تاکنون اضافات وترفیعات سال‌های ۳٤ و۳۵کارمندان اکثر دوائر دولتی پرداخت نشده است از مقامات مربوطه تقاضای بذل توجه دارند .

ملایر - آقای‌جلیلوند نمایندهٔ‌مجلس‌شورای‌ملی مبلغ‌پنجهزارریال توسط‌آقای‌فرماندارباآقای‌عبدالله‌چوبین‌بدرسه‌قلوها اهدا نمود .

ملایر - در اثر مساعی آقای مصطفوی رئیس ادارهٔ قند و شکر ملایر وضع توزیع قند و شکر در این شهرستان صورت آبرومندی درآمده‌است .

حلفا - ازطرف انجمن‌همکاری‌خانه‌ومدرسه‌دستان‌جلفا تعداد۱۷۰دست لباس‌بین‌دانش‌آموزان‌بی‌بضاعت توزیع‌شد .

کردکوی - چندروزقبل‌رئیس‌فرهنگ کرگان‌به کردکوی وارد شده وازدبیرستان کردکوی که‌دردست‌ساختمان‌است‌بازدیدبعمل‌آورد

نهاوند - آقای مهندس بهبودی نمایندهٔ مجلس و پیمانکار اسفالت خیابانهای نهاوند بمنظور تهیهٔ مقدمات زیرسازی خیابانها به‌نهاوند وارد شد .

فصل هفتم

عملیات (مشعل) بصورت قطعی درمیآید

هنگامیکه من‌لندن رانقصد قاهره ومسکوترك گفته بودم هنوزفرمانده عملیات«مشعل» تعیین نشده بود•

منْ روز۳۱ژوئیه پیشنهاد کرده بودم درصورتیکه قراراست ژنرال مارشال فرماندهی عالی عملیات قوای متفقین در۱۹٤۳درآنسوی مانش‌انتخاب شودممکن است ژنرال ایزنهاوربعنوان نماینده وی عجالتا درلندن مشغول‌کارشده وعملیات مشعل را اداره کند من هم چنین پیشنهاد کرده بودم که الکساندربمعاونت ایزنهاورتعیین شود•من قبل ازعزیمت ازقاهره تلگرافهای زیررااز‌پرزیدنت دریافت کرده بودم :

٦ اوت ۱۹٤۲

ازپرزیدنت شخصیت سابق‌دربائی ـ قاهره

من ورئیس ستادارتش امریکابرای قبول پیشنهادمورخ ٦ اوت سران ستادارتش بریتانیادرباره تعیین ژنرال‌ایزنهاوربسمت فرمانده کل عملیات‌مشعل‌آماده هستیم طرح مربوط‌بدستوراتی که قراراست دراین باره بژنرال ایزنهاورداده شوداکنون موردبررسی قرارگرفته وبزودی‌گزارشی دراین خصوص بمن داده خواهدشد•

روزهشتم اوت تلگرافی دیگرباین مضمون ازپرزیدنت رسید:

من‌کاملاباامسئله جلوانداختن تاریخ‌آغازعملیات «مشعل» موافق‌هستم وپیشنهاد میکنم که این عملیات سه‌هفته قبل‌ازموعدی که قبلاپیش بینی‌شده آغازشود•

اعلام خبرانتصاب ژنرال ایزنهاوررا بفرماندهی عملیات «مشعل» بنظرروسای ستاد انگلیس‌و امریکاواگذارمیکنم•

☆☆☆

هنگامی که روز۲۹ اوت ازمسافرت خود بقاهره‌بلندن بازگشتم هنوز میبایستی برای طرح نقشه قطعی‌تصمیمات زیادی گرفته شود. فردای روزورود من بلندن ژنرال آیزنهاور وژنرال کلارك برای مذاکره درباره عملیات «مشعل» بملاقات من آمده وشام‌را باهم‌صرف کردیم.

دراین‌هنگام روابط بسیارنزدیك وصمیمانه‌ای بین من واین‌دونفر افسرعالیرتبه آمریکائی‌ایجاد شده بود. ازهنگامی که این دونفر درماه ژوئن وارد لندن شده بودند همه هفته روزهای سه شنبه

ورزش

قسمت ورزشی روزنامه اطلاعات بکلیه مشکلات وسئوالات ورزشی خوانندگان گرامی پاسخ میدهد درضمن ستونهای ورزشی ما برای انعکاس نظریات ورزشکاران عزیز همیشه باز است ومیتوانند نظریات وانتقادات خودرا بطور مستدل برای درج در ستونهای ورزشی اطلاعات بنویسند.

رپرتاژی از مسابقات صد کیلو متری باشگاه های تهران

ساعت ۸٫۵ صبح روز جمعه ۳۰ فروردین ماه مسابقه دوچرخه سواری صد کیلو متری باشگاه‌های تهران درجاده کرج تحت نظر فدراسیون دوچرخه‌سواری کشور انجام گردید و جریان مشروح مسابقه بدینقرار است

درساعت ۸ صبح روز جمعه دوچرخه سواران باشگاههای شرکت کننده با عجله هرچه تمامتر خودرا بمیدان ۲۴ اسفند مبداء مسابقه دوچرخه سواری رسانیده ومنتظر شروع مسابقه گردیدند

پس از نام نویسی و بررسی نمرات شرکت کنندگان درساعت ۸٫۵ مسابقه دوچرخه‌سواری بداوری آقایان الهی - کدخدازاده - تهرانی - تشکری - نعمتی - صدری میرعمادی شروع گردید دراول مسابقه یکی از دوچرخه‌سواران بایك فشار بسیار قوی سرعت بسیار زیادی بدوچرخه خوارد نموده وکلیه دوچرخه - سواران را بدنبال خود باهمان سرعت بطرف کرج کشانید در دو کیلومتری طهران بود که کلیه دوچرخه سواران بعلت جریان شدید بادمانند زنجیر پشت سرهم قرار گرفته بودند آقای یحیی قره گزلو از کیلومتر ۲ الی ده کیلومتری تهران مرتبا جلوی همه دوچرخه‌سواران یامیزد

در ۱۹ کیلومتری جاده کرج یك تصادف غیر منتظره اتفاق افتاد که کلیه دوچرخه سواران رادرآن سرعت عجیب تهدید نمود ودر نتیجه قشقائی از باشگاه تاج بسختی زمین خورد ودیگر نتوانست مسابقه را ادامه دهد در کیلومتر ۳۲ بود که یکی از دوچرخه سواران باشگاه دارائی شروع به فعالیت نمود و فرار بسیار عالی نمود که کلیه دوچرخه سواران رادرحدود دویست متر جای گذارد ولی چندی نگذشت که خدایاری وکل طلب دونفر از دوچرخه سواران خوب باشگاه تاج بافشارهای متوالی خودرا به دوچرخه‌سوار باشگاه دارائی رسانیدند رفته رفته کلیه دوچرخه سواران با کیپ اول رسید کلیه دوچرخه سواران بامید اینکه دورمیدان کرج دور خواهند زد بدوچرخه‌های خود سرعت عجیبی داده بودند ولی متاسفانه در دوراهی که پل جدید بنامیشود اطلاع داده شد که جاده دورمیدان کاملا خراب وغیر قابل عبور میباشد ودوچرخه سواران مجبور گردیدند از سرعت سرسام آور خود کاسته ودرجلوی پل جدید کرج درمحوطه نسبتا وسیعی دورزدند و روانه شمیران گردیدند دراین دور دو دونفر از دوچرخه‌سواران بعلت سرعت زیاد سرپیچ نرمین خوردند یکی اصغر چیذری بود ودیگری مرتضی ابوطالب ولی هردو با جدیت هرچه تمامتر دوچرخه‌های خودرا که دسته‌هایشان کج شده بود راست نمودند ودرپشت سر کاروان شروع به فعالیت نمودند در ۵ کیلومتری جلو کرج به کاروان دوچرخه‌سواران رسیدند هنوز ۱۰ کیلو متر از کرج دور نشده بودند که دوچرخه (رضا بوته) یکی از قهرمانان دوچرخه‌سواری ایران که چندی پیش درمسابقه کاپ اعلاقهرمان اول گردیده بود پنچر گردید و نامبرده مجبور شد که از چرخ پیاده شده و به تعمیر دوچرخه خود یعنی تعویض لاستیك بپردازد دراین موقع که دوچرخه سواران رقیب سرسخت خودرا دراین حال دیدند همگی پا بفرار گذارده و با سرعت ۷۰ الی ۸۰ کیلومتر رضا بوته رایشت سر گذاردند دوچرخه‌سواران درموقع برگشت بتهران بعلت موافق بودن باد سرعتشان ۶۰ کیلو متر پائین نمیامد ودرست در ۲۴ کیلومتری تهران یعنی قدری آنطرف تر از پاسگاه ژاندارمری کاروانسرا سنگ رضا بوته پس از تعمیر دوچرخه خود با فعالیت زیاد خودرا با کیپ رسانید

در این موقع گل طلب رفیق صمیمی خودرا که از کاروان عقب مانده بود دید سیار خوشحال شد و یك شیشه پپسی کولا که دردست داشت به بوته تعارف نمود و بوته هنگام نوشیدن پپسی کولا بسختی بارحیم آزم پور دوچرخه‌سوار دیگر تصادف نمود که هردو بطرز خطرناکی درروی اسفالت درغلطیدند و در این تصادف نیز چرخ بوته برای بار دوم خراب گردید ولی رحیم آزم پور براه خود ادامه داد و درسه کیلو متر آنطرف تر چرخ غفار دوچرخه سوار نیروی هوائی پنچر گردید. ناچار به تعمیر دوچرخه پرداخت وبا سرعت هرچه بیشتر خودرا بکاروان رسانید تا اینکه بمیدان ۲۴ اسفند نزدیك شدند دور میدان منصور روشندل قهرمان صد کیلو متری کشور بسختی زمین خورد وازاکیپ دوچرخه‌سواران عقب افتاد در موقع مراجعت باردوم از تهران اکیپ دوچرخه سواران ده نفر شده بود کلیه دوچرخه سواران بخصوص مرتضی ابو طالب سعی می نمود که فاصله خودش را با بقیه که عقب کاروان درحرکت بود حفظ نماید ودرحدود ۱۰ کیلومتر درجلوی دوچرخه‌سواران بافشار سیار زیادی پای میزد این ده نفر همکاری خاصی باهم داشته در کیلو متر ۱۱ تهران بود که روشندل از باشگاه دارائی که زمین خورده بود به اکیپ رسیده وشروع بادامه بقیه مسابقه نمود وپس از پیمودن ۵ کیلومتر دیگر ناگهان از وسط ماشینها رضا بوته خودرا بکاروان دوچرخه سواری رسانید وجزو اکیپ شروع بفعالیت نمود دراتمامهای مسابقه وضع بسیار شلوغ شده بود بطوری که کنترل مسابقه از دست داوران خارج گردیده بود داوران میخواستند از اول تادهم را معین نمایند دراکیپ ۱۴ نفری وضع مشکل بود چون کلیه دوچرخه سواران باهم می آمدند و فقط نفر اول این مسابقه جعفر گل طلب با فاصله نسبتا مشخص روی خط پایان مسابقه رفت وبقیه بطرز عجیب وسرعت سرسام آوری روی خط مسابقه رفتند که دوربین عکاس قادر نبود تشخیص بدهد که چه کسی دوم یا سوم - یا چهارم گردیده است.

در ده متری خط انتهای مسابقه یکی از تماشاچیان برای تشویق یکی از دوچرخه سواران دست خودرا جلو آورده بود که ناگهان یکی از دوچرخه سواران محکم باو خورد و ۵ نفر از دوچرخه سواران بسختی در ۵ متری خط انتهای مسابقه بزمین خوردند.

داوران مسابقه برای اتخاذ تصمیم درمهمانخانه چیت گر در ۲۰ کیلومتری تشکیل جلسه دادند دراین موقع که آقای محب مدیر باشگاه دارائی باعصبانیت مخصوص وارد جلسه شده گفت من باین مسابقه اعتراض دارم چون چرا یك دوچرخه سوار باید تا ۵ متری انتهای مسابقه برسد ولی در آنجا زمین بخورد این مسابقه از نظر انتظامات بسیار ضعیف بوده و من تجدید این مسابقه را از فدراسیون دوچرخه سواری خواهانم شکایتی از طرف آقای محب رئیس باشگاه دارائی نوشته شد آقای سرهنگ خسروانی رئیس باشگاه تاج وابوالقاسم طربی رئیس باشگاه سپه آنرا امضاء نمودند وبه فدراسیون ارائه دادند.

ازطرف فدراسیون تصویب شد که مسابقه باشگاه‌های تهران تجدید گردد ولی امتیازات این مسابقه برای شرکت درمسابقه با استان خوزستان که در دوشبانه روز انجام میگردد منظور گردد همگی قبول نمودند ومجددا جلسه تشکیل دادند

برندگان مسابقه

ثانیه دقیقه ساعت باشگاه

جعفر گل طلب بار کورد ۴۵٫۱۰٫۳ تاج
ابوطالبی » ۴۰٫۱۰٫۳ سپه
منصور روشندل » ۴۰٫۱۰٫۳ دارائی
رحیم آزم پور » ۳۸٫۱۰٫۳ تاج
امینی سرور » ۴۲٫۱۰٫۳ دارائی
آقاغفار نیروی هوائی
خدایاری تاج
احمد نادرخانی تاج
اصغر چیذری تاج
یحی قره گزلو تاج

چون آقای بوته درمیان راه به تشخص یکی از داوران از باد اتومبیل استفاده نمود امتیاز آتش محسوب نگردید ولی فدراسیون دوچرخه سواری نظر به سوابق نامبرده دررشته دوچرخه‌سواری قبول نمود که نامبرده درمعیت ورزشکاران خوزستان برود.

کنفرانس معلمین عرب در دمشق تشکیل میگردد

دفتر دائمی کنگره معلمین عرب تصمیم گرفت که کنگره روز بیست وچهارم اوت آینده کنفرانسی در دمشق تشکیل دهد.

برای شرکت در این کنفرانس از وزرای فرهنگ کشورهای عربی وهیئت های معلمین و کسانیکه باتعلیم وتربیت سروکار دارند دعوت میشود.

برای فراهم ساختن مقدمات تشکیل کنفرانس مزبور، روز ۲۵ آوریل دفتر دائمی بار دیگر جلسه خواهد داشت.

فرهنگ و دانشگاه

نامه های فرهنگیان

آقای حسن سلامت آموزگار دبستان دولتی جوادطی نامه مشروحی مینویسد.

شاگردی که وضع مادی او اجازه نمیدهد که یك وعده غذای نسبتا خوب بخورد چگونه می‌توان از او انتظار داشت که درفلان مسئله سهم نفی رامعین کند؟

اومیداند که برای حل مسئله باید فکر کرد ولی علم امروز ثابت میکند که تغذیه رل مهمی را بازی میکند کودکی که امروز نتوانست بافکر کردن سهم نفی رابفهمد فردا برای حل مشکلات زندگی خود فکر نخواهد کرد.

البته از چنین شاگردانی که تعداد آنها درمدارس جنوب شهر بسیار زیاد است نمیتوان انتظار داشت که بکارهای هنری بپردازند چنین دانش آموزانی ۲۵ ریال هم ندارند که یك (کمان اره موئی) بخرند باتمام این مشکلات معلمین و آموزگاران ناامید نمیشوند آنها بخوبی میدانند که در نامه آنها (کار است وکار) رسیدگی دقیق بوضع معلمین ومحصلین امری ضروری بنظر میرسد.

برای رسیدگی بوضع محصلین پیشنهاد میکنم که وزارت فرهنگ وموسسات خیریه یك بودجه کافی برای دانش آموزان بی‌ضاعت درنظر میگیرند.

واما برای رسیدگی بوضع معلمین بهترین راه توجه زیاد به پرسش نامه هائی است که فعلا وزارت فرهنگ آنها را تهیه وبآموزشگاهها فرستاده است من امیدوارم این پیشنهادات که هیچ گونه غرض در آن گنجانده نشده است مورد توجه قرار گیرد.

برای برگزاری جشن

یکهزار و صدمین سال تولد رودکی،

نوبسندگان شوروی پیشنهاد مبادله هیئت های فرهنگی کرده اند

رادیو مسکو - آقای دکتر بیانی رئیس کتابخانه ملی که چندی قبل برای شرکت در کنفرانس ادبی وهنری تاجیکستان بدعوت دولت شوروی وارد مسکو شده است.

وی اکنون مشغول بازدید از موسسات مختلف هنری وفرهنگی اتحاد جماهیر شوروی است واخیرا نیز از دانشکده خاور شناسی فرهنگستان علوم شوروی دیدن کرد.

درلنینگراد آقای دکتر بیانی موسسات مختلف فرهنگی واز جمله موزه معروف لنینگراد را بازدید کرد. این موزه انواع ظروف نقره وقالی وپارچه های ایرانی از دوره ساسانی تا قرن نوزدهم میلادی نگهداری شده است وی سپس از تاتر لنینگراد بازدید کرد.

پس از بازدید از مسکو ولنینگراد آقای دکتر بیانی برای شرکت در کنفرانس ادبی به تاجیکستان رفت در تاجیکستان ادبا ونویسندگان تاجیك پیشنهاد کردند که سال آینده جشن یکهزار وصدمین سال تولد رودکی شاعر بزرگ ایران مشترکا برگزار گردد وهیئت های نمایندگی بین ایران وتاجیکستان مبادله گردد آقای دکتر بیانی از این پیشنهاد پشتیبانی کرده است.

رودکی از شعرای درجه اول ایران می‌باشد وهم عصر سامانیان بوده شاعر نابینای ایران سبك خراسانی شعر میسروده ودارای مقام مشخصی در تاریخ ادبی ایران می‌باشد.

ساختمان آرامگاه نادرشاه

مجسمه نادرشاه در ایتالیا ساخته خواهد شد و در تهران یا مشهد نصب خواهد گردید

آرامگاه سعدی در دست تعمیر است

امروز آقای جوادکامبیز دبیر انجمن آثار ملی درباره ساختمان آرامگاه نادر شاه وتعمیر آرامگاه سعدی بخبرنگار ما گفت:

در مناقصه‌ای که برای ساختمان آرامگاه نادر گذاشته شده بود شرکت ساختمانی کاژت برنده مناقصه شناخته شده است،

هزینه ساختمان آرامگاه بر طبق تصمیمی که اتخاذ شده است انجمن آثار ملی شهرداری مشهد آستان قدس رضوی ووزارت فرهنگ پرداخت.

اکنون مدتی است که کار ساختمانی شروع شده است فعلا کار آپی کنی و خاکبرداری محل بنا است که خاتمه یافته است.

ضمنا هیئت موسسین انجمن تصمیم گرفته است که مجسمه نادرشاه را با برنز در ایتالیا ساخته شود ودر یکی از میدان‌های تهران یا مشهد نصب گردد درباره تعمیر آرامگاه سعدی چون گنبد وکاشی‌های آن ریخته شده بود اکنون مشغول تعمیر گنبد وکاشی کاری آن میباشند کاشی کاری آن بسبك قدیم خواهد بود.

فروشگاه تعاونی جامعه لیسانسیه‌های دانشسرای عالی افتتاح شد

ازچندی پیش جامعه لیسانسیه‌های دانشسرای عالی تصمیم گرفت یك فروشگاه تعاونی مصرف برای عموم فرهنگیان درمحل باشگاه مهرگان دخانه معلم، تاسیس نماید.

مقدمات کار از هر جهت فراهم شد وسهام آنرا فرهنگیان خریداری کردند اکنون فروشگاه شرکت تعاونی مهرگان درمحل جامعه افتتاح ومورد استفاده فرهنگیان قرار گرفته است.

فرهنگیان میتوانند مایحتاج خودرا از قبیل خواربار وسایر لوازم زندگی بقیمت مناسب واقساط طویل المدت از این فروشگاه تهیه نمایند.

تشکیل صندوق بین المللی مخصوص تعلیم وتربیت

کمیسیون ملی یونسکو در ایران درشصت وهفتمین جلسه خود باتشکیل صندوق بین المللی مخصوص تعلیم وتربیت که از طرف سازمان فرهنگی وعلمی وتربیتی ملل متحد بدولت های عضو از جمله دولت ایران پیشنهاد شده است موافقت نموده است وقرار شد وزارت فرهنگ در این باره اقدام نماید

موافقت کمیسیون ملی پیشنهاد مزبور متضمن منافع بسیاری در مقابل پرداخت مبلغ ناچیزی است که بعمل آمده است

یونسکو از این جهت بتهیه چنین طرحی دست زده است که بزرگترین وسیله پیشرفت بااجراء برنامه‌های اصلاحی وعمرانی را در توسعه تعلیم وتربیت و اشاعه وسائل فرهنگی میان مردم تشخیص داده وتحقیق آنرا با کمك از خارج امکان پذیر دانسته است

شعبه شرق بانك رهنی ایران

اخیراً درخیابان شهباز خیابان ابن سینا تاسیس گردیده وفقط بتقاضاهای وام گیرندگان ساکن بخش ۷ رسیدگی ورأساً اقدام مینماید.

بنابراین ازساکنین بخش هفت خواهشمند است از مراجعه به اداره مرکزی بانك برای دریافت وام خودداری نموده وبشعبه شرق مراجعه فرمایند

بانك رهنی ایران

آگهی مناقصه خرید موتور برق برای شهر قزوین

سازمان برنامه خرید سه دستگاه مولد برق (یکدستگاه ۱۰۰۰ کیلوواتی ودودستگاه ۵۰۰ کیلوواتی) ومتعلقات آنرا باشرایط زیر ازطریق مناقصه خریداری مینماید.

۱) داوطلبان میبایستی برای دریافت اسناد مناقصه بدفتر مؤسسه مهندسین مشاور ژیکوف واقع درخیابان پهلوی بین تخت جمشید وشاهرضا نزدیك چهارراه تخت جمشید مراجعه ودرمقابل پرداخت مبلغ ۱۲۰۰ ریال بصندوق مؤسسه مذکور صورت مشخصات رادریافت وپس از اطلاع کامل از میزان ومدت تحویل وسایر شرایط فنی ومالی پیشنهاد خودرا تسلیم نمایند.

۲) پیشنهاددهندگان بایستی مبلغ هفتصد وپنجاه هزار (۷۵۰۰۰۰) ریال بعنوان سپرده دربانك اعتبارات صنعتی تودیع ورسید بانکی وباضمانت نامه بانکی بهمان مبلغ که مدت آن کمتر ازسه ماه نباشد ضمیمه پیشنهاد خود نمایند تاهرگاه برنده مناقصه از پیشنهاد خود عدول نماید سپرده بنفع سازمان برنامه ضبط گردد.

۳) پیشنهادها بایستی بنوعی که دربرك شرایط قید شده تنظیم وتا ساعت ۱۰ صبح روز شنبه ۱۱ خردادماه ۱۳۳۶ بدفتر مؤسسه مهندسی مشاور ژیکوف در مقابل اخذ رسید تسلیم گردد.

پیشنهادهای مبهم ومشروط وفاقد سپرده وباپیشنهادهائی که دیرتر از موعد مقرر برسد ترتیب اثر داده نمیشود.

۴) پیشنهادهای رسیده درساعت ۱۱ صبح همانروز درقسمت امور عمومی وبرق شهرستانهای سازمان برنامه واقع درخیابان دانشکده بانظر کمیسیون مربوطه بازوقرائت میشود. حضور پیشنهاددهندگان ویانمایندگان آنها درجلسه آزاد بوده و کمیسیون مربوطه در ردیا قبول یك یا کلیه پیشنهادات مجاز است

۲-۳ آ-۲۳۳۴ **سازمان برنامه**

آگهی مناقصه گونی قیراندود

شرکت سهامی کارخانجات قند ایران ۱۴ هزار متر مربع گونی قیر اندود مورد نیاز کارخانه قند فسارا ازطراق مناقصه خریداری مینماید.

شرایط مناقصه در اداره تهیه مواد شرکت واقع در خیابان شاهرضا روبروی کوچه رفعت جاه موجود بوده وپیشنهادات تا آخر وقت اداری روز ۱۰٫۲٫۳۶ پذیرفته شده وساعت ۹ صبح روز ۱۱٫۲٫۳۶ رسیدگی خواهد شد.

شرکت در مناقصه بمنزله قبول کلیه شرایط مناقصه است.

۲-۲ آ-۲۳۴۸

«آگهی» بنگاه راه آهن دولتی ایران

نظر باینکه راه آهن دولتی ایران اخیرا درمناطق کوهستانی برای عبور قطارهای سنگین شروع بتعویض ریل نموده است بنابراین از تاریخ تا ابلاغ برنامه تابستانی قطار مسافری خرمشهر بجای ساعت ۲۰٫۱۰ درساعت ۳۰٫۱۱ هرروز بتهران وقطار مسافری تهران بجای ساعت ۱۵٫۸ درساعت ۰۵٫۹ هرروز بخرمشهر وارد خواهد شد

راه آهن دولتی ایران

۲-۲ آ-۲۳۵۰

ترانسپورت نو

با مرسدسهای مدل ۵۶ در تمام ساعات روز بقم وبالعکس با اتوکارهای مبله صبح وعصر به کاشان وبالعکس مسافرت نمائید بوذرجمهری تلفنهای ۲۴۷۴۵ ۲۳۰۴۷

آ-۲۵۱۴

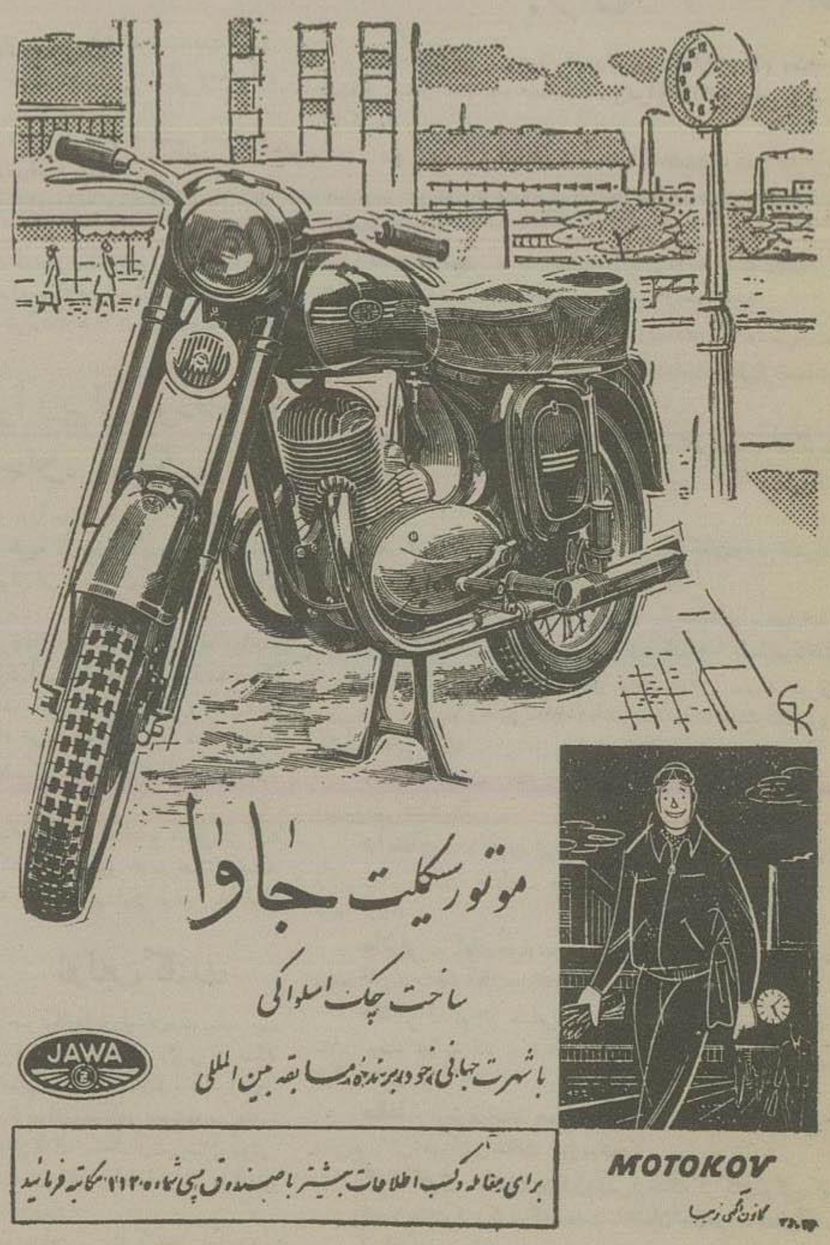

آ-۲۳۹۸

ناهاررا درعمارت شماره ۱۰ «داونینك استریت» بامن میخوردند واین ملاقاتها ومذاکراتی که بین ما صورت میگرفت برمراتب دوستی وصمیمیت ما میافزود. من تقریباً همیشه در ملاقات‌های هفتگی خود باآنها تنها بوده ودرباره مسائل مختلف وکارهائی که باید انجام شود بطورمفصل مذاکره میکردم من باین گونه تماسهای شخصی اهمیت زیاد میدادم. مهمانان من مخصوصاً ژنرال آیزنهاور علاقه زیادی به «راکوی» گوسفند داشتند وباین جهت بانوچرچیل هربار که مهمانان آمریکائی برای صرف ناهار می‌آمدند ازاین خوراك برای آنها تهیه میکرد. رفته رفته صمیمیت ما باآیزنهاور بجائی رسید که من اورا «آیك» خطاب میکردم.

برای مارك کلارك وبدل اسمیت (که درماه سپتامبر برای تصدی پست ریاست ستاد آیزنهاور وارد لندن شده) عنوان «عقاب آمریکا» و «بولداك آمریکا» داده بودم کافی است که بعکسهای این دونفر نگاه کنید آن وقت علت این وجه تسمیه را درخواهید یافت. ما همچنین یکرشته کنفرانسهای خصوصی دراطاق نهارخوری عمارت نخست وزیری تشکیل میدادیم. این کنفرانسها ازساعت ۱۰ شب شروع شده واغلب ساعت‌ها طول میکشید. چندین بار ژنرالهای آمریکائی برای گذراندن ایام تعطیل آخر هفته به چکرس «مقر ییلاقی نخست وزیر انگلستان» میآمدند دراین اجتماعات منحصراً ازاوضاع جنك صحبت میشد یکی از آجودانهای آیزنهاور در کتابی که تالیف کرده می نویسد که این کنفرانسها برای افسران که باانجام کارهای زیاد خسته وکوفته میشدند بارسنگین وطاقت فرسائی بشمار میرفت واگر این موضوع حقیقت داشته باشد باید گفت که آنها فوق العاده رعایت ادب وتراکت را کرده و مهارت زیادی در پنهان داشتن احساسات خود بکار میبردند.

بهرحال من اطمینان دارم که ایجاد این گونه روابط خصوصی باافسران آمریکائی برای رهبری عملیات جنگی ضرورت کامل داشت زیرا بدون برقراری این گونه تماسها وملاقاتهای شخصی ممکن نبود من باوضاع عمومی مسلط شوم.

من درجریان کلی ازاین ملاقاتها که روز ۲۸ سپتامبر صورت گرفت بژنرال بیدل اسمیت ورئیس مافوق او خدمت بزرگی کردم.

دراین روز من مشاهده کردم که ما اورا «سکارابه» یعنی جعل - میخواندیم بی اندازه خسته وکسل بنظر میرسد باین جهت بوی نصیحت کردم که بهتر است برای استراحت باطاق خواب رفته وبخوابد ولی وی اصرار کرد که تا آخر جلسه باقی بماند.

وقتی متوجه شدم که نزدیك است بیهوش شده وازحال برود وباین جهت مذاکرات را متوقف ساختم هنگامیکه ازپله‌ها بالا میرفتیم من ازآیزنهاور خواهش کردم بتنهائی بامن به اطاق شورا بیاید. وقتی که درها رابستم بوی گفتم:

اگر میخواهید «بدل» درجریان نبردهای آینده باشما همکاری داشته باشد اوراهمین امشب ببیمارستان بفرستید ودرغیر این صورت بطورقطع اورا ازدست خواهید داد.

آیزنهاور باهمان تصمیم واراده عادی خود این کاررا انجام داد وبدل اسمیت روز بعد ببیمارستان فرستاده شد ودرمدت ۴۸ ساعت دوبار بوی خون تزریق شد ودستور داده شد مدت ۱۵ روز کاملا دربستر استراحت کند و باین ترتیب «بدل» توانست درانجام طرح وسیعی که ما برای عملیات آینده درنظر گرفته بودیم نقش مهمی ایفاء کند.

برای توسعه شبکه جدید برق تهران

مدیر کل بنگاه برق بمنظور الحاق بهیئت پنج نفری بیلژیك رفت

احتمال دارد این هیئت برای خرید موتورهای برق قراردادی منعقد نماید

بدستور آقای دکتر اقبال نخست‌وزیر ساعت شش بعد ازظهر روز پنجشنبه گذشته تیمسار سرتیپ آجودانی مدیر کل بنگاه برق باهواپیما بیلژیك عزیمت کرد.

تیمسار آجودانی بهیئت پنج نفری مرکب ازوزیر کشور واعضای شورایعالی سازمان برنامه که هفتهٔ گذشته باروپا رفتند ملحق خواهد گردید.

هیئت مزبور در کشور های اروپائی برای خرید کارخانجات برق مذاکراتی انجام خواهند داد.

احتمال دارد این هیئت برای خرید موتورهای برق با کنسرسیومی که برای این منظور تشکیل می شود قراردادی منعقد نماید.

این هیئت یکهفتهٔ دیگر بتهران مراجعت خواهد کرد.

توسعه شبکه برق

آقای مهندس قرچه‌داغی معاون بنگاه برق تهران درباره توسعه شبکه برق تهران به‌خبر نگار ما گفت:

قرار است ظرف امروز وفردا طرح قرارداد توسعه شبکه برق تهران که میان بنگاه برق وکارخانه «سیبترا» بلژیکی منعقد خواهد شد ببنگاه برق ارسال گردد.

این طرح را مؤسسه مشاور بیانك مقیم لندن طبق شرایط لازم تهیه نموده است.

قرارداد مزبور پس از مطالعه بامضا خواهد رسید.

همچنین سازمان برنامه چون از لحاظ اصل باانعقاد قرارداد باشرکت سیبترا موافق است، مبلغ ۵۲۵ هزار دلار بعنوان پیش‌قسط در اختیار شرکت نامبرده گذاشته است تا این شرکت بتواند مقدمات شروع کار را فراهم سازد.

همانطوریکه قبلا باستحضار خوانندگان گرامی رسید سازمان برنامه طبق قانون برنامه‌های شهرسازی اعتباری بمبلغ ۲۵۲ میلیون و ۹۳ هزار و ۲۰۴ ریال برای خرید لوازم مورد نیاز جهت اجرای برنامه توسعه شبکه جدید برق تهران اختصاص داده است

امروز اطلاع حاصل شد که مؤسسه اسپیترا که برندهٔ مناقصه شناخته شده نسبت به قیمت پیشنهادی خود مبلغ ۵۲ میلیون و ۸۵۰ هزار ریال تخفیف قائل گردیده است.

بموجب قراردادی که برای توسعه شبکه جدید برق تهران با مؤسسه بلژیکی منعقد گردیده نواقص مشخصات شبکه جدید برق تهران می‌بایست طبق نظر مهندسین مرتفع گردد بطوریکه مسئولیت حسن انجام آنرا قبول نمایند.

مؤسسه مزبور ضمناً برای مطالعات اضافی درخصوص احداث شبکه برق که درقرارداد پیش‌بینی شده هیچگونه وجهی مطالبه نخواهد کرد.

پروژه شبکه برق تهران توسط موسسه مهندسی مشاور الکتریسته دوفرانسی که باانتخاب بنگاه برق بوده تهیه گردیده است:

مدیر عامل شرکت موریسن نودسن بتهران میآید

مسافرت این شخص بتهران برای مطالعه درمورد ساختمان سربازخانه‌های ارتش ایران میباشد

امروز اطلاع حاصل شد که مستر یانی مدیر عامل شرکت موریسن نودسن برای مذاکره ومطالعه درمورد ساختمان سربازخانه های ارتش ایران تاچند روز دیگر بتهران خواهد آمد.

این خبر آخر وقت امروز مورد تائید مقامات رسمی دولتی نیز قرار گرفت

شرکت موریسن نودسن برنده مناقصه ساختمان سربازخانه‌های ارتش ایران که بودجه آن از محل ۴۲ میلیون دلار کمك دولت آمریکا تامین شده شناخته شده است.

بقرار اطلاع باورود مدیر عامل شرکت مزبور اقدام لازم برای واگذاری کارهای ساختمانی به مقاطعه‌کاران ایرانی بعمل خواهد آمد

بستری کردن معتادین

صبح امروز عده‌ای از معتادین بتریاك درمحوطه بیمارستان فیروزآبادی اجتماع کرده وتقاضای بستری شدن داشتند.

آقای وزیر بهداری دستور داد آنها را درعمارت جدید بیمارستان وباغ مهران بستری نمایند.

تغییرات در وزارت دارائی

این انتصابات امروز از طرف وزیر دارائی بعمل آمد.

آقای حسین ملك‌نیا بازرس وزارت دارائی بسمت مدیر کل تشخیص درآمدها آقای حاتم مدیر کل درآمدها بسمت بازرس کل وزارت دارائی، آقای محمود بهمن‌یار رئیس اداره حسابداری وزارت فرهنك بسمت پیشکار دارائی تهران، آقای برزگر معاون اداره کل قند وشکر بسمت رئیس حسابداری وزارت فرهنك، آقای محمد مولائی بسمت مشاور مالی مدیر کل بازرسی.

تغییرات در وزارت دادگستری

آقای یعقوب خیامی رئیس شعبه ۲ دادگاه شهرستان اراك بسمت مستشاری دادگاه استان دهم.

محمدعلی محمدی ادیب کارمند منتظر خدمت بسمت دادرس علی البدل دادگاه بخش.

آقای حسین آزادی میلانی دادیار دادسرای شهرستان نیشابور منتظر خدمت.

آقای عباس فاطمی بازپرس شعبه یکم دادسرای قزوین بسمت بازپرس دادسرای شهرستان ساوه.

آقای علی سلامیان دادرس علی البدل دادگاه استان ۷ بسمت مستشاری دادگاه استان ۷.

آقای احمد معتمدی کارمند منتظر خدمت قضائی بسمت بازپرس اداره کل بازرسی کشور.

آقای محمد سپهرداد دادیار دادسرای شهرستان تهران بسمت بازرس دادسرای تهران.

آقای عبدالمحمد شیخ‌الاسلامی امین دادگاه بخش شهرداری تهران بسمت دادرس علی البدل دادگاه شهرستان همدان.

آقای ناصر شامنو دادرس علی البدل دادگاه شهرستان تهران بسمت ریاست دادگاه بخش همدان آقای حسین آزادی میلانی دادیار دادسرای رشت.

دوشیزگان ایرانی در بزرگترین موسسه پرستاری کودك در انگلستان

یکدسته از دوشیزگان ایرانی که از طرف جمعیت خیریه ثربا پهلوی برای تحصیل در رشته پرستاری کودکان به انگلستان اعزام شده‌اند اکنون در موسسه دکتر بارنارد واقع در نزدیکی شهر ایلفورد که مخصوص نگهداری از کودکان یتیم و بی‌سرپرست میباشد به کسب معلومات اشتغال دارند.

عکس فوق دوشیزگان مزبور را در حالیکه اطفال خردسال پرورشگاه را باکالسکه بگردش میبرند نشان میدهد.

بطوریکه قبلا هم نوشتیم این دوشیزگان پس از خاتمه تحصیلات خود در رشته پرستاری کودك بایران مراجعت نموده ودر پرورشگاههای جمعیت خیریه ثربا پهلوی مشغول کار خواهند شد.

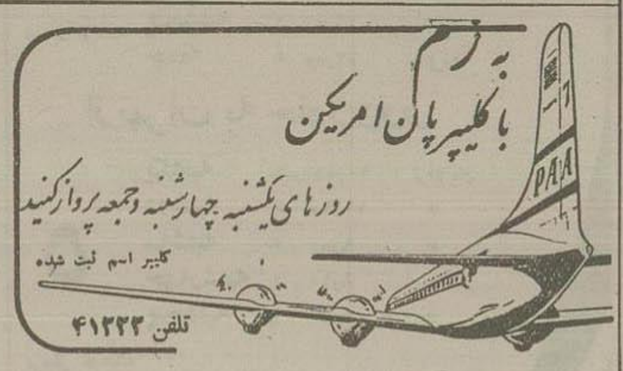

آ ـ ۲۴۴۴

برای اینکه نوزادان شما قوی وسالم بمانند احتیاج به کلیما دارند!

به کودکان خود همیشه شیرخالص وسالم کلیم بدهید و اطباء نیز مصرف کلیم رابهمه توصیه میکنند، چون مغذی وقابل اطمینان است وهضم آن نیز فوق‌العاده آسان است.

شیر کلیم مغذی وحاوی سر شیر است و درساختن جثهٔ قوی و استخوانها و دندانهای محکم به کودکان کمك مینماید.

مصرف کلیم هیچگونه زحمت و عوارضی ندارد و کودکان میتوانند آنرا هروقت که احتیاج داشته باشند مصرف نمایند.

مصرف کلیم کاملا بصرفه است و در قوطی های مخصوص ساله بدون آنکه فاسدشود باقی میماند.

به کودکان خود که درحال رشد میباشند کلیم راکه سالم ترین و مطمئن‌ترین شیراست تغذیه نمائید.

حاوی ویتامین «د»

KLIM

بهترین شیر

آ ـ ۲۳۹۲

آگهی مزایده لاستیکهای فرسوده مسجد سلیمان

شرکت ملی نفت ایران درحدود ده هزار حلقه (۱۰٫۰۰۰) لاستیك روئی اتومبیل (فرسوده باندازه های مختلف) که وزن تقریبی آن معادل ۲۲۴ تن متریك می‌باشد ودرمحوطه انبارمازاد مسجدسلیمان موجوداست ازطریق مزایده وبشرح شرایط قرارداد موجود درسازمان شرکت ملی نفت ایران درحوزه قرارداد (خرمشهر) واداره پیمانکاری شرکت سهامی اکتشاف وتولید درمسجد سلیمان بفروش میرساند.

۱ـ داوطلبان میتوانند بامراجعه باداره پیمانکاری مناطق نفت خیز (مسجد سلیمان) شرایط قرارداد فروش راملاحظه ولاستیکهای موردمزایده رامشاهده ونرخ پیشنهادی خودرا باقیدرویت جنس واطلاع کامل ازشرایط قرارداد بماخذ هر کیلو لاستیك تعیین نمایند.

۲ـ پیشنهاددهندگان بایستی مبلغ یکصدهزار ریال بعنوان سپرده بصندوق شرکت درخرمشهر پرداخت نموده وقبض سپرده راضمیمه پیشنهاد خود نمایند. درصورتیکه برنده مزایده بعداز ۱۵ روز از تاریخ ابلاغ شرکت ازامضاء قرارداد و انجام معامله خودداری کند سپرده‌اش بسود شرکت ضبط خواهد گردید. چك بعنوان سپرده پذیرفته نمیشود.

۳ـ پیشنهادات مبهم و مشروط ومعلق وفاقد سپرده ترتیب اثر داده نخواهد شد.

۴ـ شرکت دررد یا قبول هریك از پیشنهادات واصله مختار است.

۵ـ داوطلبان باید پیشنهادات را درپاکتهای سربسته ولاك ومهر شده قرار داده ودرظهر پاکت جمله (مربوط بمزایده لاستیکهای مسجدسلیمان) نوشته وتاساعت ۱۲ روز ۳ شنبه ۱۷ اردیبهشت ماه بدفتر شرکت ملی نفت ایران درخرمشهر تسلیم ورسید دریافت دارند.

شرکت حداکثر ۵ روز پس از تاریخ دریافت پیشنهادات بدرخواستهای واصله رسیدگی وبرنده مزایده راتعیین وابلاغ می‌نماید.

۶ـ سپرده نفراول ودوم تاامضاء قرارداد نزد شرکت باقی می‌ماند وسپرده سایرین بلافاصله مسترد خواهد شد.

سازمان شرکت ملی نفت ایران در حوزه قرارداد

۲ـ۵ آ ـ ۲۲۳۰

آ ـ ۲۴۴۲

فروش ماشین آلات کشاورزی باقساط چهارساله

بنگاه توسعه ماشینهای کشاورزی سازمان برنامه انواع ماشین‌الات کشاورزی ازقبیل تراکتور و کمباین وغیره را باقساط چهارساله بفروش میرساند طالبین میتوانند باپرداخت ۲۰ درصد قیمت بطورنقد و ۸۰ درصد بقیه درمدت چهارساله ووسائل موردنیاز خودرا خریداری نمایند برای کسب هرگونه اطلاع بدفتر بنگاه درخیابان پهلوی چهارراه تخت جمشید تلفن ۴۷۳۴۷ مراجعه فرمایند

بنگاه توسعه ماشینهای کشاورزی مدیر عامل

۱ـ۱۴۸۲ ۵ـ۱۰

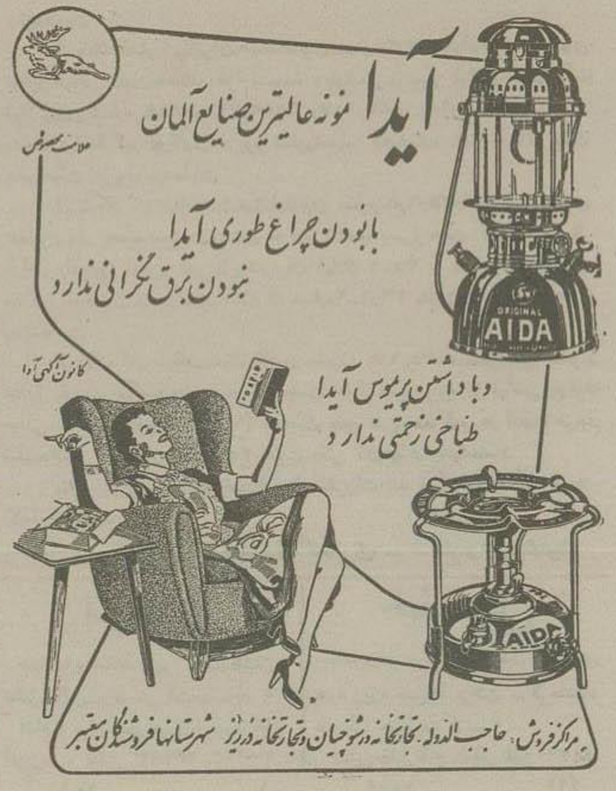

آ ـ ۲۴۸۰

آگهی مزایده وسائط نقلیه فرسوده شرکت درامیرآباد ـ آبادان

شرکت ملی نفت ایران کلیه لاشه‌ها وقطعات ماشینهای اسقاط ولاستیکهای فرسوده موجود درمحوطه محصور امیرآباد را که درنقشه شماره ۱۰۰۱۷۹ محل آن بارنك قرمز مشخص شده است کلا ویکجا از طریق مزایده بفروش میرساند

۱ـ داوطلبان میتوانند بامراجعه باداره پیمانکاری آبادان باسازمان شرکت ملی نفت ایران درحوزه قرارداد (خرمشهر) شرایط قرارداد فروش ونقشه محل راملاحظه واشیاء مورد مزایده را معاینه ونرخ پیشنهادی خود را باقید رؤیت جنس واطلاع کامل ازشرایط قرارداد یکجا بریال یادولار تعیین نمایند

۲ـ پیشنهاددهندگان باید مبلغ پانصد هزار ریال بعنوان سپرده بصندوق شرکت ملی نفت درخرمشهر پرداخت وقبض رسید را ضمیمه پیشنهاد نمایند درصورتیکه برنده مزایده درظرف مدت ۱۵ روز پس از تاریخ ابلاغ شرکت ازامضاء قرارداد و انجام معامله خودداری کند سپرده‌اش بسود شرکت ضبط خواهد گردید چك بعنوان سپرده پذیرفته نمیشود

۳ـ به پیشنهادات مبهم ومشروط ومعلق وفاقد قبض سپرده ترتیب اثر داده نخواهد شد

۵ـ داوطلبان باید پیشنهادات را درپاکتهای سربسته ولاك ومهر شده قرار داده ودرظهر پاکت جمله (مربوط بمزایده وسائط نقلیه فرسوده کمپ امیرآباد) نوشته وتاساعت ۱۲ روز سه شنبه ۲۴ اردیبهشت ۱۳۳۶ بدفتر شرکت ملی نفت ایران درخرمشهر تسلیم ورسید دریافت دارند

شرکت حداکثر پنج روز پس از تاریخ دریافت پیشنهادات بدرخواستهای واصله رسیدگی وبرنده مزایده را تعیین وابلاغ مینماید

۶ـ سپرده نفراول ودوم تاامضاء قرارداد نزد شرکت باقی میماند وسپرده سایرین بلافاصله مسترد خواهد شد

سازمان شرکت ملی نفت ایران درحوزه قرارداد

۲ـ۵ آ ـ ۲۲۳۲

خضاب جمالیه

میلیونها نفر برای مشکی کردن موهای سفید فقط خضاب جمالیه مصرف مینمایند

فروش در تمام داروخانه های کشور

۱ـ۴۴۳ (۱)

از انتشارات اداره کل هنرهای زیبای کشور

کتاب آهنگهای محلی

مناطق جنوب ایران

ازچاپ خارج شدودر کتابخانه‌های معتبر بفروش میرسد.

۱ـ۵ آ ـ ۲۴۹۶

آگهی خرید سنك مس

کارخانه ذوب مس غنی آباد ازعموم معدن داران ودارندگان سنك معدنی مس که مایل باشند سنك مزبور را بااین کارخانه معامله نمایند طبق فرمولی که سنگی دارد بادرجه عیارسنك مس وبهای مس تصفیه شده تحویل درکارخانه خریداری خواهد نمود حداقل درجه خلوص مس درسنك معدنی بایستی از ۱۰ درصد کمتر باشد ازدارندگان تقاضا میشود جهت انجام معامله همه‌روزه باستثنای ایام تعطیل از ساعت ۸ صبح الی ۴ بعدازظهر باین کارخانه مراجعه فرمایند.

رئیس کارخانه تصفیه مس ـ مهندس مشهور آزاد

۲ـ۳ آ ـ ۱۲۱۱

مقاطعه کاران

ŠKODA

جاده صاف کن های ۷ الی ۱۲ تنی

کمپرسورهای هوائی

انواع شفته مخلوط کن

درتهران ببهای ارزان موجوداست

برای کسب اطلاعات بیشتر بشرکت ایران اشکودا خیابان یوسف آباد کاشی ۱۷۸۶ وتلفن شماره ۲۰۵۹۰، مراجعه فرمائید

آ ـ ۲۳۸۲

مهین تور

مسافرین محترم آذربایجان

ترکیه ـ ارض روم

ماکروس ومرسدس بنزهای مدل ۵۷ شرکت مهین‌تور که بواسطه حال زمستان مدتی تعطیل بود ازاول اردیبهشت ماه ۳۶ مرتباً همه روزه بتمام نقاط آذربایجان حرکت میکند. خطوط شیراز ـ اصفهان ـ مشهد ـ رشت ـ قزوین ـ پهلوی ـ کاظمین همه روزه دایر است.

شرکت میهن تور اول فردوسی تلفن ۳۷۱۲۹

۱ـ آ ـ ۲۵۱۰

داستان کوتاه

آنتوان چخوف

((بوقلمون))

«اچوملوف» بازرس پلیس بسته‌ای در دست داشت و از جلوی بازار میگذشت .

پشت‌سرش یك افسر سرخ‌موی میخزید ویك الك‌پر از توت‌فرنگی توقیف‌شده دردست داشت . همه‌جا ساکت بود ... وپرنده درآن اطراف پر نمیزد...

درهای بازدکان‌های کوچك ومیخانه‌هامثل دهانهای گرسنه باکسالت‌رو بزمین‌خدادهن دره میکردند .

حتی گداهم درآن حوالی‌نبود .

ناگهان‌صدای‌فریادی‌بگوش «اچوملوف»خورد : تولمسك کازمیگیری آهای،بگیریدش ! نگذارید فرار کند !

این‌روزهادیگر کاز گرفتن قدغن شده. اوخ!آی !بگیریدش!»

صدای‌زوزهٔ‌سگی‌بگوش‌میرسید.«اچوملوف»بطرف‌صدابرگشت‌ومنظرهٔ تماشائی دید :

یك‌سگ فرارکنان روی‌سه‌پا ازبنگاه چوب‌فروشی بیرون‌میآمدوپشت سرش مردی که یك‌پیراهن نقش‌دارآهاری ویك‌جلیقه که دکمه‌های‌آن‌باز بودبرتن‌داشت، درحالیکه تمام‌بدنش بجلوافتاده‌بود،میدوید .

مرددداشت‌می‌لنگید وبکی‌ازپاهای‌عقبی‌سگ راچسبیده‌بود. صدای‌زوزهٔ سك‌بلندشدودوباره‌مردفریاد کرد :

آهای ! نگذارید فرار کند !»

صورتهای خواب آلوده ازدکانها بیرون میآمد ودریك چشم بهمزدن جمعیت مثل این که اززمین‌درآمده بودند ، در اطراف‌بنگاه چوب‌فروشی گرد آمدند .

افسر روبجناب‌بازرس گفت:

قربان ، مثل‌این که خبری شده .

«اچوملوف» برگشت وبطرف جمعیت‌رفت . درجلوی‌دربزرگ بنگاه چوب فروشی مرد سابق‌الذکر را دید که انگشت دست راستش را بهوا بلند کرده‌وانگشت خونین رابجمعیت‌نشان میدهد. «اچوملوف»،«خروکین» زرگرراشناخت .

در میان جمعیت مجرم با دستهای گشوده نشسته بود وهمه بدنش می‌لرزید .

تولهٔ سگ قشنگی بود ، دماغی نوك تیز و لکهٔ زردی روی پشتش داشت .

چشمان غم‌انگیز سك‌حالت ترس وبیچارگی خاصی‌داشت .

«اچوملوف»باشانه‌راهش‌رااز میان جمعیت باز کردو گفت : چه خبر است چکار میکنید ؟ چرا شماانگشتتان را بالا گرفته‌اید ؟ کی بود داد میزد ؟

زرگر سرفه کرد و گفت:

قربان من‌داشتم مثل‌بچهٔ‌آدم میرفتم . اینجا دربنگاه‌چوب‌فروشی‌کار داشتم .ناگهان همینطور کشکی این‌تولمسك پرید وانگشتم‌را گاز گرفت. ببخشید ،من‌کارگرم ...وکارم‌هم ظریف‌کاری است . بایدبمن‌غرامت‌بدهند بلکه نتوانستم‌تایکهفته‌دیگراین انگشت رانکان‌بدهم .قربان‌همچه چیزی‌تو قانون‌نیست که آدم‌بایستی باحیوانات درنده‌هم‌سازد !

اگرهمه‌بخواهند گازبگیرند، این که زندگی‌نمیشود .

«اچوملوف» سرفه‌ای کردوسینه‌اش‌راصاف کردو گره بابروانش‌انداخت وبالحن‌جدی گفت :

هوم! خوب!خوب !...

این سگ‌مال کیه باید این‌موضوع‌را دنبال کرد. بایدباین مردم‌نشان دهم که‌نبایدسگ‌هاشان راتوی کوچه‌وخیابان ول کنند .حالادیگر باید باین آقایان‌فهماند که نتیجه اطاعت نکردن از مقررات چیست بانهانشان می‌دهم که معنی اینکارها چیست،تادیگر سك‌هاوحیوانات را توی کوچه‌ها ول‌نکنند.

بله!باید باینها گفت که‌حساب‌و کتابی‌هم در کارهست«برگشت بطرف افسرو گفت:«الدیرین».. تحقیق کن این‌سگ‌مال کیست ویك‌صورت‌مجلس تهیه کن. این‌سگ‌هم باید بدون درنگ نابود شود . شایدهارشده..می‌پرسم این سك‌مال کیه؟

صدائی از میان جمعیت گفت : خیال می کنم مال‌سرتیپ «ژیگالف»است

«سرتیپ» «ژیگالف» هوم!«الدیرین» بیاکمك کن‌پالتوم‌را درآرم.بوه چقدرهوا گرم‌است! مثل‌اینکه میخواهد باران بیاید روبه‌زرگر کن یك‌موضوع هنوز برایم روشن نشده، چطور شد که سگ‌ترا گاز گرفت؛ سك‌باین کوچکی چطور توانست‌تونره‌خر باین کندگی راگازبگیرد؛ حتماانگشتت را بایك میخ خراش دادی و نقشه کشیدی که اینطوری جیب یکی‌را بکنی؟هان؟

من‌شما احمق‌هارا خوب‌می‌شناسم؟ یك‌مشت مردم‌حقه‌بازا»

ـقربان«خروکین»سیگارش‌را بشوخی گذاشت رودماغ توله وتوله‌هم گازش گرفت.

این‌خربت‌مخصوص‌خودش‌است. قربان‌این‌مردیکه‌همیشه ازین‌خرکاربها میکند!

ـمردیکه لوچ بادروغ‌میگوید! تو کمراندیدی، چرا دروغ‌میگوئی عالیجناب خودشان عقل دارند و می فهمندکی دروغ می گوید و کی راستگواست.

اگرحرفهایم‌دروغ باشد حاضرم‌مرابدادگاه‌ببرند.قانون‌میگوید.. حالا دیگرهمه مردم‌مساوی هستند . برادر خودم تو شهربانی کار میکندا‌گر میخواهید..

«نزاع‌نکنید!»

افسربالحن مرددی گفت: جناب‌سرتیپ‌همچه‌سگی‌ندارند. سگ‌هاشان جوردیگری‌هستند.»

«مطمئنی»

«بله‌قربان»

«درست میگوئی، سگ‌های سرتیپ همه تربیت شده وقیمتی هستند امابابن‌نگاه کن، تولمسك کثیف اکبیری؛ اصلاچرا اینجورسگهارا نگاه می دارنداگر یك‌همچه‌سگی‌تومسکو باپطرزبورك‌پیدابشودمیدانیدچه‌بسرش میآید :درآنجادیگر کسی محل‌بقانون نمیگذارد و مجالش نمی‌دهد فورا دست‌بسرش‌میکنند.

خروکین» این‌سگ‌تراذیت کرده وبهتراست که باین‌سادگی‌ها دست ازسرش‌برنداری‌باید اورا تنبیه کرد. موقع‌خیلی‌مناسبی‌است.

افسربلند بلند گفت : بلکه‌هم‌مال‌جناب‌سرتیپ باشدازقیافه‌اش‌نمیشود گفت که‌مال‌اوست بانه ! دیروز یك سگی‌مثل همین تو خانه سرتیپ دیدم اینبارهم یکی‌از میان جمعیت گفت : البته که مال‌جناب سرتیپ است «هوم... «الدیرین» کمك کن پالتوم راپوشم... بادخوردم و سردم‌شد. دارم‌می‌لرزم ...این‌سك‌را بخانه‌سرتیپ‌ببر وازاوبپرس . نگو من‌آنراپیدا کردم‌وبرایش فرستاده‌ام‌نگو که دیگر تو کوچه‌ها ولش‌نکنید. شاید خیلی قیمتی‌باشدواگر دوتااحمق‌دیگر مثل‌این مردیکه نخواهندسیگار بدماغش بچسبانند حسابش‌پاك‌می‌شود . سك‌خوب‌حیوانی‌است . توهم‌مردیکه دستت راپیندازپائین ! دیگرنمیخواهداین‌انگشت لعنتی‌رانشان‌همه بدهی .تقصیر خودت‌است...

ـ انهم‌سرآشپز جناب‌سرتیپ ، ازاوبپرسید ... اوهوی «پروخور» بیاابنجا این‌سك‌رانگاه کن ، مال شماست؟

ـ دیگه‌چی ، ماهمچسگی تامحال نداشته‌ایم....

«اچوملوف »گفت : دیگر تحقیقات‌کافی‌است . این‌سك‌ولگرد است ، فائده‌اش چیست‌اینجا بایستیم‌وحرف بزنیم. بتومی گویم‌این‌سك ولگرداست بگیرخفه‌اش کن و کلك‌موضوع‌را بکن

سرآشپزسرتیپ گفت : سك‌مال‌مانیست ، مال‌برادرجناب‌سرتیپ‌است که‌چندوقت پیش‌آمده‌است . جناب‌سرتیپ‌ابرجورسگهارادوست‌ندارد. اما برادرش ...»

تبسمی‌برصورت «اچوملوف» ظاهرشدوفریاد کرد :

چی؟! برادرجناب‌سرتیپ تشریف‌آورده‌اند ؟ چه‌تصادف‌خوبی !

من نمیدانستم، حالااینجا تشریف‌دارند ؟

ـ بله‌دیگر !

ـ چه خوب ! لابد برای‌دیدن‌جناب‌سرتیپ تشریف‌آورده ومن‌نمی‌دانستم . خوب‌پس این‌سك مال‌اشانست ؟

خیلی‌خوشحالم ، خوب‌ببرش ـ سك کوچولوی‌قشنگی‌است !

دستش‌راگاز میگیری ؟ ها ! ها ! ها ! بیا ، دیگر نترس ... گوری ، گوری !! کوچولو خیلی‌عصبانی‌است. چه‌توله‌چاق‌قشنگی !»

سرآشپزجناب سرتیپ سك‌را صداکرد وباهم ازمیان جمعیت بیرون رفتند.

جمعیت‌هم به «خروکین» خندیدند .

«اچوملوف» باتهدید گفت : حساب‌تراهم‌میرسم ! و پالتوش رادورخود پیچیدواز میان‌بازار راهش‌را کشیدورفت.

ترجمه‌فرید

از فرانس

بزرگترین شرکت هواپیمائی دنیا

برنامه تابستانی ۱۳۳۶ را

اعلام میدارد

از تهران به اروپا و امریکا

۸	شنبه	ساعت ۱۸	مبدأ پرواز
	یکشنبه	« ۹٫۳۵	ترانزیت
	یکشنبه	« ۱۷٫۴۰	ترانزیت
	سه‌شنبه	« ۱۶٫۳۰	مبدأ پرواز
	چهارشنبه	« ۱۱٫۳۰	ترانزیت
	پنجشنبه	« ۹٫۱۵	مبدأ پرواز
پرواز درهفته	پنجشنبه	« ۱۱٫۴۰	ترانزیت
	جمعه	« ۱۲٫۵۵	ترانزیت

از تهران به خاوردور

۵	یکشنبه	ساعت ۱۰٫۴۵	ترانزیت
	دوشنبه	« ۱۱٫۱۵	«
	سه‌شنبه	« ۹٫۵۰	«
	چهارشنبه	« ۸٫۱۰	«
	پنجشنبه	« ۹٫۳۰	«

پرواز درهفته

برای کسب اطلاع و تهیه جا به آژانس مسافربری ویا به شرکت موند اکسپرس (نماینده کل ارفرانس) ۴۸۶ خیابان فردوسی تلفن ۴۴۴۸۴ یا ۴۷۴۸۱ مراجعه فرمائید

AIR FRANCE

LE PLUS GRAND RESEAU DU MONDE

در راس پیشرفت

آ ـ ۲۴۷۲ ـ۱ـ

شرکة السعید للنقلیات عبر الصحراء

همه‌روزه صبحها بااتوبوسهای بنز به‌کاظمین مسافرت فرمائید .

خیابان‌ناصرخسرو جنب دارالفنون بنگاه گیلان‌شرق واتو کرمانشاه

آ ـ ۲۵۰۶ تلفن ۵۲۱۷۷ ـ۱ـ

آگهی دعوت سهامداران

ازعموم سهامداران شرکت‌سهامی ایجاد باغات کوی‌شاه اهواز دعوت میشود بمنظور تشکیل جلسه مجمع عمومی فوق‌العاده که درساعت ۵٫۳۰ بعدازظهر روزدوشنبه ۳۰٫۲٫۱۳۳۶ درمحل دفتر شرکت واقع درخیابان راه‌آهن جنب‌باشگاه اهوازتشکیل خواهدشد بارعایت مقررات‌مواد۴۲و۴۳ اساسنامه حضور بهمرسانند .

دستورجلسه

اصلاح مواد ۲و۹و۱۳ اساسنامه

شرکت‌سهامی ایجاد باغات‌کوی شاه‌اهواز

آ ـ ۲۴۳۸

بنگاه‌لوله‌کشی و لوازم فروشی (طاهرزاده)

مقاطعه‌کاری‌لوله کشی ساختمان ونصب‌انشعاب بادردست داشتن پروانه مجازازطرف سازمان‌آب تاسیسات حرارت‌مرکزی‌شوفاژسانترال وسفارشات وپنجره‌آهنی ونصب‌تلمبه‌های برقی‌ودستی بااصول‌فنی پذیرفته‌میشود

(نشانی: امیر به‌دلبخواه جنب کوچه کمیلی‌پاساژعدل‌شماره تلفن رستوران شیرین ۲۶۸۵۷ آ ـ ۱۹۷۵

قابل توجه خریداران محترم یخچال کرسلی

چون‌تعدادی چند ازیخچالهای کرسلی دست‌دوم‌توسط اشخاص غیر مسئول واردایران گردیده که این‌نمایندگی مسئولیتی ازحیث تضمین‌وکار آنهانمیتواندداشته باشدلذابدینوسیله باطلاع میرساند که این نمایندگی درصورتی تضمین یخچالهای کرسلی راقبول مینماید که خریداران محترم مستقیماازنمایندگی‌رسمی آن درایران (شرکت تهرانشهر محدود) وباازعاملین فروش نامبرده‌درذیل این‌آگهی‌خریداری نموده وشرکت تهرانشهر نماینده (یخچانهای کرسلی) اوراق خریداری وبرك‌تضمین‌آنراتکمیل وتائیدنماید که ازحیث تضمین‌وتعمیر دچار زحمت نگردند.

ضمنااضافه می‌نماید که هریك ازخریداران یخچال کرسلی درموقع خرید یخچال یکدستگاه بستنی‌سازی بایدازفروشنده‌مجانا دریافت نموده وچنانچه فروشنده ازتحویل بستنی‌سازی امتناع نماید این نمایندگی رامستحضر وبستنی‌سازی‌راتحویل گیرند.

مراکز فروش

۱ـ فروشگاه شرکت تهرانشهر خیابان سعدی تلفن ۲۴۳۵۳

۲ـ فروشگاه فرداد خیابان نادری تلفن ۴۴۸۰۶

۳ـ تجار تخانه آقای جلال اخوان خیابان لاله زارنو تلفن ۲۳۲۹۰

نماینده انحصاری یخچالهای کرسلی

شرکت تهرانشهر ـ محدود

آ ـ ۲۴۲۰ آگهی مصور

آگهی مناقصه‌از طرف‌شهرداری خرمشهر

شهرداری خرمشهر عملیات نقشه‌برداری و ترازیابی و میخکوبی و شاخص گذاری بشرح‌زیر.

۱)نقشه‌برداری شهرباترازیابی درحدود سه کیلومترمربع

۲)تهیه‌نقشه تفکیکی طبق‌قانون توسعه‌معابر ۱٫۵ کیلومترمربع

۳)میخکوبی‌وترازیابی وشاخص گذاری محور خیابان ها ۱۲ کیلو مترمربع طبق نقشه‌ومشخصات موجود درشهرداری ازطریق مناقصه‌بمقاطعه واگذارمی‌نماید.

۱ـداوطلبین بایستی ازمهندسین وبنگاههای‌فنی کمسابقه نقشه‌برداری وترازیابی‌وشاخص گذاری داشته‌باشد .ودمو قبلا بشهرداری مراجعه‌وپس‌از ارائه مدارك خودواحراز صلاحیت‌از دایره‌فنی شهرداری باپرداخت ۳۰۰ ریال دفترمشخصات‌وشرایط‌کارراخریداری‌نمایند.

۲ـپیشنهاددهنده بایستی مبلغ بیست‌هزارریال بعنوان سپرده‌بصندوق شهرداری‌باحساب ۱۵۲۹ دربانك‌ملی خرمشهر تودیع نمودمو یامعادل‌مبلغ مزبور ضمانت‌نامه ازبانك مجاز تهیه‌وضمیمه پیشنهاد خودنمایددرصورتیکه برنده مناقصه شناخته‌شدواز قبول کارامتناع نمود سپرده‌او سودشهرداری برداشت‌شود.

۳ـ پیشنهادها بایستی بطورصریح وروشن درپاکت لاك‌و مهرشده که روی‌آن‌جمله(مربوط بنقشه‌برداری‌خیابانهای شهرخرمشهر)نوشته‌باشدتاآخر وقت‌اداری روز ۱۴٫۲٫۳۶ بدفترشهرداری‌تسلیم گردد به‌پیشنهادهای مبهم‌و فاقدسپرده وهمچنین پیشنهادهائیکه دیرتر از موعد مقرر برسد ترتیب‌اثر داده‌نخواهدشد.

۴ـ هزینه‌نشر آگهی ومالیات وعوارض وهرگونه هزینه های‌دیگر که‌مربوط باجرای کارباشد بعهده‌برنده‌مناقصه‌است.

۵ـ تاتنظیم‌قراردادبانفراول حایزحداقل سپرده‌حایز حداقل‌درجه‌دوم نگاهداری میشود ودرصورت ابلاغ‌شهرداری و امتناع نفردوم ازانجام‌کار سپرده اونیزبسود شهرداری برداشت‌خواهدشد.

۶ـ روز ۱۵٫۲٫۳۶ ساعت ۱۰ بامداد پیشنهادات رسیده باز وخوانده میشود.

حضور پیشنهاددهندگان در کمیسیون آزادو شهردااى درردیاقبول یك‌یاکلیه پیشنهادهای رسیده‌مختاراست.

۷ـشهرداری مجازاست‌تا۲۵درصدازمیزان کار کسرباضافه‌نماید

شهردار خرمشهر ـ علی‌موقر

آ ـ ۲۴۳۰

باخمیرریش پالمولیو

صورت‌تراشیدنتان‌ثابت‌شما ثابت‌شهوکه‌چقدرخوب راحت‌میتوان‌اصلاح کرد

خمیرریش پالمولیو دونوع است بکف‌ببرید کف‌ببرید کف‌ببرید کدام‌را ترجیح میدهید انتخاب فرمائید برای هرمتر زنتردراحت‌ترین صورت‌تراشی ازدستورات ساده‌زیرپیروی نمائید :

۱ـ صورت‌خودرابآب وصابون شستشو نمیزنید .

۲ـ سپس خمیرپالمولیو بکف‌ببرید کف‌را بصورت خود بمالید .

۳ـ بعدا باصلاح صورت خود بپردازید

PALMOLIVE BRUSHLESS SHAVING CREAM — PALMOLIVE LATHER

هرروزصورت خودرا باخمیرریش پالمولیو تراشید

خمیرریشی که مردان کامیاب صورت خودرابآن اصلاح مینمایند

POSC-56-1-PH آ ـ ۲۴۱۰

آگهی از طرف هیئت‌پنجنفری

پیرو آگهی های‌قبلی مطابق‌بند (ز) ماده‌واحده‌مصوب هشتم‌شهریور ماه۳۵ مقرر گردیده است که(نقل‌و انتقالاتیکه‌ازتاریخ تقدیم این لایحه بمجلس‌سنا (۱۸٫۵٫۳۵) تاخاتمه‌رسیدگی هیئت‌مذکور توسط متجاوزین‌و ایادی متلقای آنها بهر عنوان بعمل آمده باشد معتبر نخواهدبود) اینك‌برای جلوگیری‌ازسوءاستفاده‌احتمالی‌اشخاص‌استفاده‌جوواغفال‌دیگران باطلاع‌عموم‌میرسد

۱ـ بنگاه کل‌خالصجات باستناد قانون مصوب۸٫۶٫۳۵ داد خواستی بدعوی تجاوز نسبت‌بدویست وده‌هزارو یکصدوپنجاه‌ویکمتر مربع ازاراضی قریتین مهران‌علیا وسفلی (پلاکهای۴۷ـ۴و۴۷ـ ۱۶۰) بهیئت پنجنفری مذکور درقانون مزبور تسلیم داشته که‌بشماره ۱ـ۲٫۳۶ به‌ثبت‌دفترآن‌هیئت رسیده‌است

۱ـبانك کشاورزی‌ایران‌باستنادقانون‌مصوب ۶٫۷٫۳۵دادخواستی‌بدعوی تجاوزعده‌ای نسبت‌به‌هفتاد هزاروسیصد وچهارمترمربع‌از اراضی عباس آباد (پلاکهای شماره ۶۸۸۹و ۳۹٫۶۸۸۹ و۱۰۷٫۶۸۸۹و۱۷٫۶۸۸۹) به‌هیئت پنجنفری مذکور درقانون مزبور تسلیم‌نموده که‌بشماره ۱ـ۲۹٫۳۵ بثبت دفترهیئت مزبوررسیده‌است

۴ـبنگاه کل خالصجات‌باستنادقانون مصوب۸٫۶٫۳۵دادخواستی‌بدعوی تجاوزنسبت بهسیصدوشصت‌وهشت هزارو ششصد وسی‌و هفت متر مربع از اراضی‌واقع‌بین اوبن‌و تجریش‌وشمیران (پلاك ۳۵۴۲) به‌هیئت پنجنفری مذکور درقانون مزبورتسلیم‌داشته که‌بشماره۱ـ۱٫۳۶ به‌ثبت دفترآن هیئت رسیده‌است

۳ـاداره کل اوقاف‌باستنادقانون مصوب ۸٫۶٫۳۵ دادخواستی بدعوی تجاوز بقریب یکمیلیون وسیصد و بیست هزار متر مربع از اراضی موقوفه موسی آباد ورامین‌پلاك (۶۳٫۱) به‌هیئت پنج نفری مذکور در قانون مزبور تسلیم‌داشته که‌بشماره۱ـ۳۰٫۳۵ به‌ثبت دفتر آن‌هیئت رسیده‌است

بنابر امن‌مراتب‌رااعلام‌میدارد تا مقررات بند (ز) فوق‌الذکر توجه کامل‌بفرمایند آ ـ ۲۴۸۴

ارطرف وزیردادگستری ـ دکتررضی‌عمید

اتو یزد

همه‌روزه بنقاط زیر : قم‌ـکاشان‌ـ نطنزـنائین‌ـیزد حرکت‌مینماید .

نشانی: بوذرجمهری‌مقابل‌نوروزخان اتویزد ـ تلفن ۲۳۷۱۳ـ۲۰۳۶۳

آ ـ ۲۵۱۶ ـ۱ـ

خط عدل

باسرویس مرسدس‌بنزعدل گیلان‌تور همه روزه صبحها برشت ـ کرمانشاه همدان مسافرت کنید .

نشانی‌مقابل‌کاخ دارائی‌تلفن ۵۰۷۲۰

آ ـ ۲۵۰۴ (۱)

ORION RADIO

ORION

مدل‌های جدید رادیو اوریون

شاهکار صنعت رادیوسازی دنیاست

انواع مختلف رادیو اوریون

مطابق سلیقه ومناسب باوجه هرخانواده میباشد

نماینده انحصاری

کالای هلند

چهارراه فردوسی ـ تلگرافی : یادمهر تهران

آ ـ ۲۳۷۴

لیست‌های مربوط بمبادلات ایران وشوروی درسال‌های ۳۷و۱۳۳۸

درشماره گذشته قسمتی ازلیست های مبادلات ایران وشوروی رابنظر خوانندگان رساندیم ودراین‌شماره بقیه لیست‌هارا ملاحظه میفرمائید

فهرست شماره ۳

کالاهای منظور شده برای تحویل ازاتحاد جماهیر شوروی سوسیالیستی بایران درمدت ازاول آوریل ۱۹۵۸ تا۳۱مارس‌سال ۱۹۶۰:

نوع کالا	درمدت‌ازاول‌آوریل۱۹۵۸ تا۱۳مارس۱۹۵۹	درمدت‌ازاول‌آوریل۱۹۵۹ تا۳۱مارس۱۹۶۰
قندوشکر	۹۰۰۰۰ تن	۱۰۰۰۰۰ تن
آهن وفولاد واشیاء ساخته شده از آنها	۲۵۰۰۰ تن	۳۰۰۰۰ تن
سیمان	۲۰۰۰۰ تن	۲۰۰۰۰ تن
کاغذ	۱۰۰۰۰ تن	۱۲۰۰۰ تن
چوب جنگلی والوار و تخته وتیر وجعبه	۴۰۰۰۰مترمکعب	۴۵۰۰۰مترمکعب
تخته‌چندلا«فانر»(توسط‌شرکت‌معاملات‌خارجی)	۷۰۰ مترمکعب	۱۰۰۰ مترمکعب
تراورس‌راه‌آهن‌اشباع‌نشده	۳۵۰۰۰۰ اصله	۳۵۰۰۰۰ اصله
موادشیمیائی	۲۵۰۰ تن	۳۰۰۰ تن
رنگ‌ها	۱۷۰ تن	۲۰۰ تن
نفتالین	۳۵۰ تن	۴۰۰ تن
دارو	۱۹۰۰۰۰۰۰ریال	۱۹۰۰۰۰۰۰ریال
قماشهای پنبه‌ای	۴۵۰۰۰۰۰۰متر	۴۰۰۰۰۰۰۰متر
قماش های کتانی وابریشم مصنوعی	۱۲۰۰۰۰۰۰ریال	۱۵۰۰۰۰۰۰ریال
نخ	۲۰۰۰۰۰۰۰ریال	۲۰۰۰۰۰۰۰ریال
ماشین‌های کشاورزی و قطعات یدکی‌آن	۲۸۰۰۰۰۰۰ریال	۲۸۰۰۰۰۰۰ریال
اتومبیل‌های‌باری «	۶۵۰۰۰۰۰۰ریال	۷۵۰۰۰۰۰۰ریال
اتومبیل‌های‌سواری «	۵۶۰۰۰۰۰۰ریال	۵۶۰۰۰۰۰۰ریال
ماشین‌آلات کارخانجات‌پنبه‌پاك کنی وبرنج کوبی وریسندگی وبافندگی وماشین‌آلات تولیدقوه و ماشین‌آلات ولوازم‌معادن وقطعاف یدکی آن و دستگاه آهن تراش وبرش‌سوراخ کن و غیره و		
دستگاه نمایش فیلم واثاثیه یدکی‌آن	۱۵۰۰۰۰۰۰۰ »	۲۰۰۰۰۰۰۰۰ »
چرخ‌خیاطی	۱۰۰۰۰۰۰۰ »	۱۵۰۰۰۰۰۰ »
لامپ الکتریك	۲۰۰۰۰۰۰عدد	۲۰۰۰۰۰۰ عدد
ظروف‌چینی و شیشه‌ای	۲۰۰۰۰۰۰۰ریال	۲۰۰۰۰۰۰۰ریال
شیشه جام وشیشه ویترین	۲۰۰۰۰۰۰۰ »	۲۰۰۰۰۰۰۰ »
تور ولوازم صیدماهی	۱۹۰۰۰۰۰۰ »	۲۲۰۰۰۰۰۰ »
کالاهای متفرقه منجمله دستگاه دوربین‌عکاسی و رادیو وآلات موسیقی وگالش‌وکتابهای‌ادبیات‌و فنی وفیلم وصفحه‌گرامافون و عطریات ولوازم آرایش وروغن ماشین وآبهای معدنی‌وغیره	۶۰۰۰۰۰۰۰ »	۷۵۰۰۰۰۰۰ »

فهرست شماره ۴

کالاهای منظورشده‌برای‌تحویل ازایران‌باتحاد جماهیرشوروی‌سوسیالیستی در مدت ازاول آوریل ۱۹۵۸ تا۳۱ مارس‌سال ۱۹۶۰

نوع‌کالا	درمدت ازاول‌آوریل ۱۹۵۸ تا۳۱ مارس‌سال ۱۹۵۹	درمدت‌ازاول‌آوریل۱۹۵۹ تا۳۱ مارس ۱۹۶۰
سنگ‌سرب	۳۵۰۰۰ تن	۴۰۰۰۰ تن
سنگ روی	۱۵۰۰۰ »	۳۰۰۰۰ »
سنگ فروسولفور	۴۰۰۰۰ »	۵۰۰۰۰ »
پشم‌گوسفندناشسته	۱۰۰۰۰ »	۱۰۰۰۰ »
پشم شتر	۱۰۰ »	۱۰۰ »
پنبه	۵۰۰۰ »	۶۰۰۰ »
پوست‌بزوگوسفند	۸۰۰۰۰۰جلد	۹۰۰۰۰۰ جلد
پوست بره	۳۵۰۰۰۰»	۴۰۰۰۰۰ »
برنج	۳۰۰۰۰تن	۳۰۰۰۰ تن
دانه‌های روغنی	۵۰۰۰ »	۶۰۰۰ »
سبزه	۱۰۰۰۰ »	۱۰۰۰۰ »
خرما	۴۰۰۰ »	۵۰۰۰ »
بادام	۵۰۰ »	۵۰۰ »
ماهی‌وفرآورده‌های‌ماهی	۷۵۰۰۰۰۰۰ریال	۹۴۰۰۰۰۰۰ریال
کتیرا	۵۰۰ تن	۵۰۰ تن
حناووسمه	۱۰۰ »	۱۰۰ »
فرش	۱۰۰۰۰ مترمربع	۱۰۰۰۰ مترمربع
توتون	۱۰۰۰ تن	۲۰۰۰ تن
کالاهای متفرقه منجمله کارهای دستی و کتابهای ادبی و سایر انتشارات و فیلم وصفحه گرامافون‌و غیره	۳۰۰۰۰۰۰۰ ریال	۴۰۰۰۰۰۰۰ ریال

لاستیکهای زیربچه

Barum

باروم با شهرت جهانی از پراگواکسپورت

نمایندگی : برادران رستگار - سرای مولوی - تهران

۲۴-۳۶

آ_۲۳۸۰

هیلمن ۵۷ زیباست ولی: تنها زیبائی شرط نیست

هیلمن تمام شرائط ومزایای یک اتومبیل خوب را دارد

لوکس. کم مصرف. بادوام

هیلمن ۵۷ یا اتومبیل ایده آل

NEW HILLMAN

نماینده انحصاری: شرکت سهامی ایران وغرب خیابان شاهرضا تلفن ۴۴۱۱۸-۴۴۱۸۷

آ_۲۴۷۸

امشب در سینما ابن‌سینا فوقانی رویال

عشاق ناکام

یکی ازبزرگترین آثار لامارتین نویسنده بزرگ فرانسه‌ی است که بفارسی ترجمه وکتاب آن‌بنام

گرازیلا *Graziella* در سالهای قبل چاپ و آنچنان مورد استقبال عموم بخصوص دانشجویان و اشخاص تحصیلکرده قرار گرفت که‌تاکنون چندین‌مرتبه تجدید چاپ گردید و این بهترین معرف فیلم بی‌نظیر

عشاق ناکام است

عشاق ناکام

دوبله بفارسی درایتالیا توسط الکس آقابابیان : پخش‌از داریوش فیلم باشتراك ماریافیو -جان‌برموکی -الیساجگانی نیاپیکا

سینما ابن‌سینا : شروع ۲ر۵ - ۴ر۵ - ۶ر۵ - ۸ر۵

آ_۲۵۹۰

ASTRA

آسترا

بهترین ومطمئن ترین ماشین حساب بی‌نقص ودوستی ساخت آلمان با ۵۰ سال سابقه

تلفن: ۳۲۹۰۵-۲۳۸۴۳-۲۱۵۲۹

آ_۲۳۹۰

اگرنتوانید هردفعه پس ازغذا دندان هایتان راسواك کنید

فقط یکبار شستشو در روز باخمیر دندان جدید کلگیت باگاردول کافی است

که بوی بد دهان را آنا برطرف کند!

ودرتمام روز ازفساد دندان جلوگیری نماید!

چنانچه یکبار صبح ویکبار شب دندانهارا باکلگیت مسواك کنید

یك شبانه روز از اثر ترشحهای فاسد کننده در امان خواهند بود زیرا هرذره که آنرا استعمال میسازند کاردول یك سپر نامرئی در اطراف دندانها تشکیل میدهد که در سام روز از چیزی نمیگذرد (ارکر) جلوگیری میکند

کلگیت جدید خمیردندان بی نظیری است که بیش از دوازده ساعت با فساد دندان مبارزه میکند البته هر خمیر دندان دیگر پر کننده میکروبهائی است که موجب بوی بد دهان و خرابی دندانها میشوند منتها چند دفعه پس از استعمال دو ساده میکروبها بوجود آمده وغالبت خودرا از سر میگیرند

کلگیت دررفع بوی بددهان فوراً اثر دارد

اطفال بوی بناعی مطبوع کلگیت را دوست دارند

متوجه کلمهٔ گاردول باشید

که روی لوله وقوطی کلگیت چاپ شده است. گاردول بطور معجزآسا ازفساد دندان جلوگیری میکند.

کلگیت درحالیکه نفس شمارا خوشبو مینماید ازدندانهای شما نیز محافظت میکند

CDC-55-1-P

آ_۲۴۰۸

قابل‌توجه ریاست‌معظم اداره کل‌شهربانی کشور

بدینوسیله اززحمات‌ومجاهدت‌های بی‌آلایش جناب آقای سرکرد رضوی‌ریاست‌محترم کلانتری ۱۴ وآقای‌ستوان۱خطیبی‌افسر نگهبان کلانتری ۱۴ وپاسبانان کلانتری مزبوروآقایان‌ذوقی‌وتجلی‌دانشجویان‌سال‌دوم‌دانشکده شهربانی مامورین گشت شبانه که دراطفاءآتش‌سوزی مهم شب نوزدهم ماه مبارك رمضان درخیابان بهزادی و فرح‌آباد صمیمانه جانفشانی نموده‌ودر خاموش کردن آتش وحفظ اموال خانه‌های مورد طعمه حریق حداکثر فداکاری‌رابخرج دادند ازطرف‌خوداهالی‌محل کمال‌تشکر و سپاسگذاری‌را داشته‌وازتیمسارمعظم ریاست کل شهربانی کشور تشویق این‌قبیل مامورین چدی‌ووظیفه‌شناس‌مورداستدعااست•

ازطرف‌اهالی‌محل - علی‌زاده

قابل‌توجه ریاست معظم ستاد کل آرتش

بدینوسیله اززحمات وفعالیت‌جناب‌سرهنك هنرور دراطفاءآتش‌سوزی شب‌نوزدهم ماه مبارك رمضان درخیابان بهزادی ازطرف خود اهالی محل سپاسگذار واستدعای تشویق‌ایشان‌را ازمقام ریاست کل‌ستادآرتش دارد.

ازطرف اهالی محل-علی زاده

آ_۱۹۸۱

اگهی فوق‌العاده حراج بانك کارگشائی

گروئی‌هائیکه بشرح‌شماره‌های پائین‌درآذرماه ۱۳۳۴ قبول و موعد قانونی‌آنهامنقضی گردیده روز جمعه۶ اردیبهشت ماه۱۳۳۶ ساعت۸صبح درمحوطه بانك‌کارگشائی خیابان فردوسی‌بمعرض حراج گذارده خواهد شد •

۱ـطلاوجواهرات	ازشماره	۱۵	الی	۳۰۸۶
۲ـ نقره‌آلات	«	۵۲۶۳۹	«	۵۳۴۹۴
۳ـ فرش‌ـ قالی‌وقالیچه	«	۷۲۲۴۶	«	۵۵۹۰۸
۴ـ منسوج	«	۴۷۰۰	«	۶۹۱۰
۵ـ مس‌ورشوآلات چرخ خیاطی«		۹۹۶۲۳	«	۱۰۰٫۰۰۰
		۱	«	۱۹۰۱

بانك کارگشائی

آ_۲۴۸۶

آگهی دعوت مجمع عمومی

مجمع‌عمومی شرکت‌سهامی کارخانجات صنعتی وبازرگانی کشوردرساعت شش‌بعدازظهر روزشنبه۲۸ اردیبهشت‌ماه ۱۳۳۶خورشیدی درمحل شرکت واقع درسرای‌امید تشکیل وازکلیه صاحبان سهام تقاضا دارد بارعایت مفاد اساس نامه در موعد مقرر به دفتر این شرکت مراجعه و برگ ورودیه تهیه‌فرمایند .

(دستور مجمع)

۱ـ استماع گزارش‌هیئت‌مدیره وبازرسان‌شرکت.

۲ـ تصویب‌ترازنامه‌وحساب‌سود وزیان‌سال ۱۳۳۵

۳ـ انتخاب‌هیئت‌بازرسان برای‌سال‌مالی۱۳۳۶

هیئت مدیره شرکت کارخانجات صنعتی و بازرگانی کشور

۱ـ۲ آ_۲۴۶۸

آگهی دعوت‌مجمع عمومی

بدینوسیله ازآقایان شرکاءمحترم‌شرکت‌سهامی ریسندگی وبافندگی خوزستان دعوت‌میشود که‌برای‌تشکیل‌مجمع‌عمومی عادی‌سالیانه در ساعت چهارونیم بعدازظهرروز شنبه ۲۸ اردیبهشت ۱۳۳۶ درمحل دفتر شرکت حضوربهمرسانند•

دستورجلسه

۱ـ استماع گزارش هیئت‌مدیره وبازرسان شرکت

۲ ـملاحظه وتصویب‌ترازنامه•

۳ـ تجدیداانتخابات هیئت‌مدیره وبازرسان‌شرکت

شرکت‌سهامی ریسندگی وبافندگی خوزستان

۱ـ۲ آ_۲۳۶۲

اخبار و مطالب اقتصادی

کاشانی رئیس هیئت‌اعزامی اقتصادی‌ایران بژاپن گفت :

درژاپن مذاکرات تجاری‌صورت نگرفته‌است

وزیرسابق بازرگانی بحضور امپراتور ژاپن رسیده‌است

ملت‌ژاپن برای بهره برداری ازصنایع داخلی وآبهای‌کرانه‌ای خود حد اکثر کوشش‌را مینماید

آقای کاشانی مدیر کل جدیدبانك ملی و وزیر سابق بازرگانی که در راس هیئتی بژاپن وچین‌ملی‌مسافرت نموده‌بود درباره‌مسافرت‌هیئت‌اقتصادی ایران مطالبی بدین‌شرح در اختیار خبرنگارما گذارد، آقای کاشانی ابتدا اظهارداشت که بنابدعوت دولت ژاپن وبا استجازه از پیشگاه اعلیحضرت همایون شاهنشاهی هیئت اقتصادی ایران که اعضای آن عبارت‌بود از اینجانب و آقایان ذوالفقاری معاون نخست‌وزیر وثوق‌معاون وزارت‌دارائی مهندس رزم‌آرا معاون وزارت‌صنایع وبرخورداریان مشاوربانك‌ملی درروز ۵شنبه ۲۳اسفند بطرف ژاپن‌حرکت کردیم •

برنامه‌ایکه قبلا درتهران‌باطلاع‌ما رسانده بودند ازروز ورودما اجرا شد، این‌برنامه‌عبارت‌بود ازملاقات‌باآقایان نخست‌وزیر (که ضمنا وزیرخارجه ژاپن‌نیزهستند) ـ وزیردارائی ـوزیر بازرگانی و صنایع ـ رئیس اطاق بازرگانی وصنایع توکیو

رئیس اتحادیه‌سازمانهای اقتصادی ـ رئیس‌مجلس عوام‌ومعاون مجلس‌خواص ژاپن‌وسپس‌بازدید کارخانجات‌ومراکز مهم‌اقتصادی‌شروع‌شد وتا۱۵فروردین که‌درژاپن بودیم چه‌با ترن وچه با اتومبیل‌وطیاره‌نقاط‌مهم صنعتی‌ژاپن مسافرت‌نمودیم وکارخانجات‌مختلف‌از قبیل‌اتومبیل‌سازی‌ـ وسایل‌تلفن‌ـچینی سازی ـ لکتیووسائط نقلیه‌ـکارخانه ماشین‌سازی ـ نساجی‌ـفولادسازی ـ کشتی‌سازی ـ لاستیك سازی ـمواد شیمیایی‌وکود شیمیائی ـ کنسروسازی کاغذسازی‌چرخ‌خیاطی‌همچنین‌بازدیداز سازمان‌رادیوتوکیوـجزیره‌مروارید‌ـ تاسیسات بندری ـ تاسیسات تعاونی روستائی‌ـ آثارتاریخی‌را بازدیدنمودیم

حسن استقبال

آنچه‌درمدت اقامت‌درژاپن‌جلب‌توجه میکرد حسن‌استقبال مقامات دولتی ژاپن وصاحبان‌صنایع ومقامات‌اقتصادی کشور مزبور بود که‌بمسافرت هیئت اقتصادی‌ایران‌بکشورژاپن‌علاقه‌مخصوصی ابراز میداشتند وهریك بسهم‌خودبرای مناسبات‌وتوسعه‌روابط دو کشوردرامور اقتصادی‌وفنی‌اظهارامیدواری‌میکردند وبرای‌نشان‌دادن‌مودت‌وخرسندی‌خود ازمسافرت هیئت اقتصادی آنچه برای‌مدت‌اقامت‌میسر بودازسازمانهای مختلف کشوراطلاعات دقیق دراختیار هیئت گذاشته‌وموجبات بازدید ما را فراهم‌میکردند .

بهره‌برداری ازصنایع و آبهای کرانه‌ای

ملت‌ژاپن که‌برای‌جمعیت ۹۰میلیونی خود درخاك‌نسبتاً کم‌وسعتی زندگی مینمایند حداکثر کوشش را برای بهره‌برداری ازصنایع داخلی وآبهای کرانه‌ای خودبعمل‌آورده‌وبسیاری از سازمانهای‌صنعتی‌خودرا باموادا‌ولیه‌ای که ازخارج کشور واردمینمایند بکار انداخته‌ومحصول‌خودرا صادرمینمایند درامورصنعتی‌وکشاورزی کشور ژاپن مراحل تکمیل‌وترقی‌را می‌پیمایدودو موضوع‌مخصوصاً‌جلب‌توجه‌مینماید •

۱ـ آنکه‌درامورصنعتی تقریبا بدون استثنا از کشورهای غربی‌پیروی کرده وکارخانجات خودرا با تقلید از کشور های‌مزبور طرح‌ریزی‌نموده‌وساخته‌اند معهذا درسیاری ازامور صنعتی اینك از کشورهای مرجع تقلیدجلوافتاده و محصولات‌خودرا درغالب کشورهای جهان عرضه کرده‌اند.

۲ـ آنکه‌درامور کشاورزی‌درحالیکه بعلت‌محدود بودن اراضی‌زراعتی‌تقریباً تماماً بادست‌وبدون استفاده‌از ماشین ـ آلات‌جدید انجام میگیرد معهذا با استفاده ازروشهای جدیدو بکاربردن کودشیمیائی‌ومبارزه‌با آفات ،زارعین ژاپن‌مزیت‌های زیادی‌در بهره‌برداری ازاراضی‌خودبدست آورده‌اند•

بسوی چین ملی

در۱۵فروردین هیئت ازژاپن‌بطرف تایپه پایتخت چین‌ملی حرکت نمود درفرودگاه وزیر اقتصاد ملی‌معاونین وزارتخانه‌های خارجه ودارائی‌وعده‌ای دیگر ازکارمندان‌عالیرتبه دولتی‌واعضای جمعیت‌اسلامی‌ازهیئت‌اقتصادی‌ایران استقبال شایانی نمودند

درتایپه‌نیز ملاقاتهائی باآقایان نخست‌وزیرـوزیرامورخارجه‌ـدارائی اقتصادملی بعمل‌آمد ودرمدت ۵روز که‌درچین‌ملی‌بودیم‌کارخانجات‌چاپسازی قندتخته‌سازی‌تهیه‌موادخوراکی‌ازملاس نیشکروهمچنین‌بازدیداز‌پایگاه‌نیروی هوائی‌ـ پالایشگاه‌نفت‌ـ پایگاه‌نیروی دریائی‌ـمزارع چای‌بعمل‌آمد•

تمایل‌شدیدبرای‌توسعه روابط‌اقتصادی

آنچه درمدت اقامت درفرمز جلب‌توجه مینمود استقبال وپذیرائی دوستانه وقلبی‌مقامات دولتی‌وسازمان های اقتصادی کشور مزبور بود که بطورکلی تمایل شدید کشورمزبوررا برای توسعه روابط اقتصادی باایران بطوروضوح نشان‌میداد

دولت‌فرمز سعی‌داشت حتی‌المقدور اطلاعات کامل ودقیق ازجریان اداره امور کشور وچگونگی پیشرفتهای خود را در اختیار هیئت اقتصادی بگذارد .

پیشرفت‌های‌محسوسی که‌درمدت استقرار دولت‌ملی‌چین درفرمز جلب توجه مینماید

اولاتوجه مخصوص آنها به‌پیشرفت درامور صنعتی‌است که دربسیاری‌از موارد توانسته‌اند بابکاربردن مواداولیه موجود در کشور ویا وارد کردن مواد خام ازخارج‌محصولات صنعتی خودرا بمقدار قابل‌ملاحظه‌ای بالابرده واز راه صادر کردن مصنوعات وتولیدات حوائج‌خودرا مرتفع‌نماینده

درقسمت کشاورزی‌بااتخاذروش‌تجدیدنظر دراصل‌مالکیت اراضی‌وتوزیع‌اراضی بزرگ‌از راه فروش بزارعین تحول بزرگی‌در کشورایجادشده‌است که‌بطور محسوس‌نتایج‌آن ظاهر شده‌است . بطورکلی کشورچین‌ملی، مرتبادرانجام برنامه‌های خودمواجه‌با موفقیت بوده وانتظارمیرود که‌بتواندلااقل‌برای ده میلیون جمعیت‌فعلی جزیره‌فرمزیك زندگی مرفه وخوبی را تهیه نماید

ضمناباید‌بگویم که‌چه‌در کشورژاپن وچه‌درچین‌ملی نهایت‌احترام رابرای هیئت‌اقتصادی‌ایران‌قابل‌شده‌بودندودر همه‌جا بااستقبال‌بسیارمحترمانه‌چه‌از طرف‌موسسات دولتی وچه ازطرف موسسات‌خصوصی و اشخاص روبروی بودیم‌پذیرائیها ومهمانیهای گرمی‌از طرف‌وزرای مختلف بافتخار هیئت داده میشد .

اگرچه ایران باهردوی این کشور روابط دوستانه داردو یقین‌دارم بااین فیبل‌مسافرتهارشته‌های‌دوستی‌محکم‌تر خواهدشدزیرا همانطوریکه ماعلاقه بنزدیکی با کشورهای دوست‌خودمان داریم‌این علاقه‌ازطرف مقامات‌دولتی واشخاص‌عادی این‌دو کشور نیزبنحو کامل واشدی‌محسوس‌میشد.

درحضورامپراتورژاپن

درژاپن‌درروزقبل‌ازحرکت اینجانب باهمسرم بحضوراعلیحضرت‌امپراطورو علیاحضرت‌امپراطریس‌رسیدیم ومدت نیمساعت درمحیط بسیار صمیمانه‌ای حضورشان بودیم وهمچنین درچین‌ملی درروزقبل‌ازحرکت‌تمام اعضای‌هیئت‌از طرف جناب رئیس‌جمهوروخانم‌ایشان بجای دعوت شده بودیم که درآن دعوت وزیرخارجه‌ـ وزیراقتصادورئیس تشریفات نیزحضورداشتند.

درآنجانیز محیط بسیارصمیمانه و دوستانه‌بود.

آقای‌کاشانی درباره نتایج مسافرت این‌هیئت گفت:

این‌میسیون، میسیون حسن‌نیت بود که بدعوت دولتهای‌ژاپن وچین ملی مسافرت انجام گرفت و بدین جهت هیچگونه مذاکرهٔ خاص بعمل‌نیامد ولی‌یقین‌دارم که بادیدن‌آن دو کشور وپیشرفتهائیکه نموده‌اند مناسبات اقتصادی‌وتجارتی‌مامحکم‌تر خواهدشد.

آقای‌کاشانی‌درمورد شایعه استخدام کارشناس‌ازچین گفتند که‌چنین‌موضوعی صحیح‌نیست.

امروز یك عضو کیمسیون کشاورزی‌مجلس‌شوراگفت:

فلات‌ایران‌بقیمت‌ارزان‌بکشورهای‌مجاورقاچاق‌میشود

نرخ گندم‌ایران بایدبنرخ‌بین‌المللی تعیین‌شود

امروزخبرنگارمادرباره مسئله غله وتعیین نرخ جدیدبا آقای ارسلان خلعتبری عضو کمیسیون کشاورزی مجلس شورایملی که‌مطالعات دقیقی در این باره دارند تماس گرفت و سئوالاتی نمود که‌جوابهای آنراذیلا مطالعه‌می‌فرمائید:

آقای خلعتبری‌درمقابل این‌سئوال که درمورد ارزان‌بودن قیمت غله‌چه باید کرد ونرخ‌را بایدبچه‌نحوه‌بچه قیمت تثبیت‌نمود گفت:

قیمت‌غله‌بایدمطابق‌باقیمت‌بین‌المللی باشد تاغله از کشورخارج نشوندنماینده سازمان‌برنامه‌در کمیسیون کشاورزی مجلس‌میگفت‌مقداری‌ازغله که‌ممالك مجاورایران‌صادرمیکنندبطور قاچاق وارزان‌ازایران‌میخرند وبعدخودشان صادرمیکنندبدولت‌بایدبقیمت‌بین‌المللی خریدار غله باشد تا کشاورزتشویق بکشت غله شود

درمقابل‌این‌سئوال که‌برای افزایش درآمد کشاورزان چه‌باید کرد اظهار داشت‌اصلاح بذرودفع آفات‌واستعمال کودسیارموثراست‌ولی‌علاوه‌ازافزایش قیمت غله باید زمین‌راباتراکتورشیار کرد تامقدار محصول‌زیادتر شودباید تشکیل شرکت‌های شداررا تشویق‌و حمایت‌نمود وباتاسیس شرکت های تعاونی وگذاشتن تراکتور دراختیار آن‌ها اراضی‌را بوسیله‌تراکتوربرای کشاورزان شدارنمود کمك‌بکشاورزان دراحداث‌باغهای‌میوه‌و مرکبات‌وچای واز این‌قبیل درآمد کشاورزهارازیاد تر میکندوباید بانك کشاورزی به کشاورزان درتمام کشوربرای‌احداث باغهائی مثمرومفید وام‌بدهدمهمترین کمك‌بزارع‌این‌هست که‌بانك کشاورزی بزارع وام‌بدهد که‌زارع‌محصول‌خود را بسلف نفرشدزیرا نصف بیشتردر آمد کشاورزان‌از طریق‌سلف‌فروشی از دستشان خارج‌میشود

سئوال شد که‌برای مکانیزه کردن کشاورزی چه‌باید کردوچه‌طرحی پیشنهاد مینمائید

جواب‌سئوال‌سوم: مکانیزه بودن‌باید ازروی‌مطالعه باشدوطریق ترویج‌آن این‌است که ازطریق‌بانکها باشخاص‌و شرکت‌های شیاروشرکت‌های‌تعاونی کمك‌شود که وسائل‌مکانیزه رابتوانند بخرندودخالت‌دولت وبانك کشاورزی درخرید وفروش مستقیم‌صلاح نیست دولت‌فقط‌بایددرتهیه‌اعتبار کمك کند.از ورود ماشین آلات مختلف هم باید جلوگیری کرد وهرکارخانه فروشنده بایدملزم باشدتعمیر گاه مجهزی‌برای تعمیرماشین آلات‌احداث‌نمایدسئوال شد که‌چه‌قسمت‌ازمقررات‌بانك کشاورزی نامساعداست وبرای تغییر آن چه‌باید کرد ؟

وی گفت : بانك کشاورزی فعلا بمالکین‌وام‌میدهدوبرای‌وام‌دادن‌بزارعین که‌ملك‌ندارند مقررات بسیار مشکلی داردآئین‌نامه‌های بانك‌بایدطوری‌اصلاح شود که‌درمقابل‌وثیقه‌ملکی تنهاوام‌ندهد بلکه‌درمقابل‌کارو فعالیت کشاورزوزمینی که‌برای‌زرع‌دراختیاردارد وامکان‌بهره برداری‌اززمین وام‌بدهد ازطرفی‌فرع وام کشاورزی سنگین‌است وبایددرآن تجدید نظرشود وازشش‌درصد تجاوز نکندتشریفات وام گرفتن هم‌بایدساده وکم‌خرج باشد ولی تشریفات بانك کشاورزی برای کشاورزان پرزحمت است‌واساسی‌ترین کارتنظیم آئین‌نامه های‌ساده بمنظور فوق‌است کمیسیون کشاورزی‌مجلس‌چندماه قبل‌اینموضوع رامطالعه کرد وبمجلس گزارش تقدیم وبدولت‌سابق‌هم‌توصیه‌نمود.

وجناب‌آقای دکتر اقبال درمقابل تذکری که اینجانب دراینموضوع‌در نطق اخیرخود دادم‌وعده فرمودند که هرچه‌زودتر این‌موضوع عملی‌خواهد شد

سئوال‌پنجم این‌بود که برای ازدیاد غله‌چه سیاستی بایداتخاذ کرد آقای خلعتبری اظهارداشته

برای ازدیاد غله‌باید کاری کرد که برای کشاورز کاشتن غله‌نفعی داشته باشدوقتی‌تمام اجناس‌و اشیاء چندین برابرترقی کند وقیمت‌غله‌بهمان‌میزان قبلی‌باقی‌بماند کاشتن‌غله‌صرف‌نمیکند و کشاورز بامحصولی‌میکارد که بیشتر نفع‌داشته‌باشدبااز‌دهات بشهرهامیرود که‌درآمد بیشتری‌ازراه مزدو عملگی داشته‌باشدـسیاست‌تثبیت‌قیمت‌باخرید موقع‌قبل‌از آن که‌محصول‌از دست‌زارع ارزان‌خارج‌شود موثر دراین‌امر شده.

آخرین سئوال خبرنگارما این‌بود که‌چه‌برنامه‌ای‌برای‌افزایش‌تولید گوشت وروغن‌باید پیش گرفت

جواب آقای خلعت بری چنین‌بود:

اخیراًخبری‌خواندم که‌تعرفه گمرکی روغن‌خوراکی خارجی برای حمایت ازروغن‌خوراکی داخلی افزوده شده• این‌امر ناشی‌ازبی‌اطلاعی‌است‌زیرامواد روغن‌خوراکی در کشور کم‌است وباید اضافه شودو طریق افزایش آن‌هم جلوگیری ازروغن خوراکی خارجی نیست‌بلکه باید گله‌را زیاد کردچون خودمن‌دراین موضوع‌مطالعه نکرده‌ام پیشنهادآقای حاج‌علی‌نقی‌کاشی‌راذکر میکنم‌ایشان‌معتقداندازصدوریوست‌بره بایدجلوگیری کرد واگرجلوگیری شددرظرف سه‌سال گله چند برابرو موادلبنیات وروغن‌هم‌چندبرابر گوشت فراوان‌ومحصولات‌مختلف که‌ازگوسفند بدست‌میآید ازقبیل‌روده. پوست‌وشاخ آن‌هم‌بیشتر خواهدشد

زتور سوپردیزل

Zetor Super P

DIESEL

برای معاملهٔ نقد واقسط

به نمایندهٔ انحصاری درایران

الکساندربلین ، خیابان سعدی شمارهٔ ۵۳۶ ـ تلفن ۳۶۴۷۲ مراجعه فرمائید

آ ـ ۲۴۰۴

ازامشب درسینما فردوسی ـ ازامشب‌درسینما فردوسی ـ ازامشب درسینما فردوسی ـ ازامشب درسینمافردوسی ـ تلفن ۳۵۷۸۴

گاری کوپر و برت لنکستر

در فیلم رنگی «تکنی کالر»

ورا کروز

(سوپرسکوپ)

در سینما فردوسی

ازامشب درسینما فردوسی - ازامشب در سینما فردوسی - تلفن ۳۵۷۸۴

ازامشب درسینما فردوسی - ازامشب درسینما فردوسی - ازامشب درسینما فردوسی - ازامشب درسینما فردوسی

ا ـ ۱۶۳۰

از: فرانس سوار

France-soir

۵۰۰ هزار آوارگان عرب

در اردن موجب آشوب گردیده اند

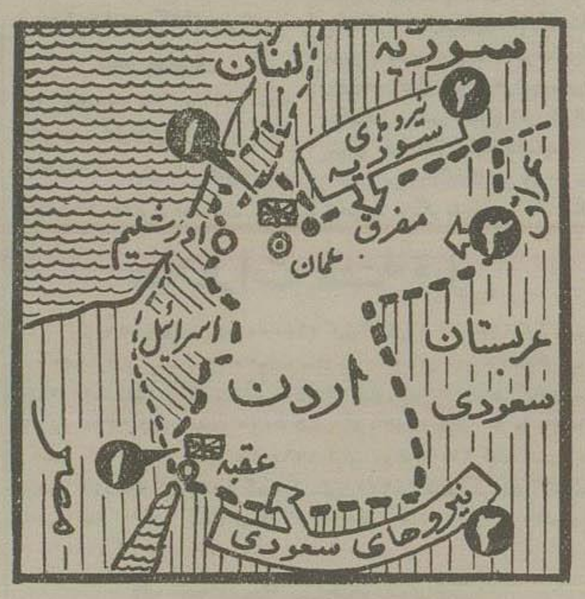

حکومت هاشمی اردن که قبل از جنگ آنرا ماوراء اردن مینامیدند بطور رسمی از سال ۱۹۴۷ بوجود آمده است در سال ۱۹۵۰ اینکشور قسمتی از اراضی فلسطین قدیم را از دولت جدید اسرائیل منتزع و بخود ملحق ساخت.

عامل آشوب

کشور اردن که مساحت آن ۸۹۵۰۰ کیلومتر مربع است فقط یکمیلیون و نیم جمعیت دارد اما در این عده هم ۵۰۰ هزار تن آوارگان عرب می باشند که از اسرائیل فرار کرده اند این مهاجرین خود بخود ملیت اردنی را قبول کرده و یك عامل دائمی آشوب و عدم امنیت را تشکیل میدهند.

از اینعده فقط ۵۰ هزار تن کار میکنند سایرین از کمکی که حکومت بآنها میکنند و مخصوصا باوسائلی که اداره اختصاصی سازمان ملل متحد بآنها قرض داده است زندگی مینمایند.

انگلستان و اردن

در ۱۹۴۸ قراردادی میان اردن و انگلستان بامضاء رسید که برطبق آن دولت انگلستان پایگاههائی در مفرق، عمان، معان و عقبه بدست آورد.

در ماه مارس ۱۹۴۶ ملك حسین بطور غیر منتظره گلوب پاشا را از فرماندهی لژیون عرب معزول ساخت باید دانست که لژیون عرب یکی از محکمترین نیروهای نظامی خاورنزدیك را تشکیل میدهد.

در زمان کنونی اوضاع اینکشور بطریق زیر بر میباشد.

۱ـ در ژانویه ۱۹۵۷ در قرارداد انگلیس و اردن با توافق مشترك میان اینددولت تغییراتی بشرح زیر داده شد.

دولت انگلستان پایگاههای مفرق و عقبه را در دست خود نگاهداشت لیکن پایگاههای عمان و معان را تخلیه نمود علاوه براین کمکی برابر با ۱۲ میلیارد فرانك در سال بدولت اردن میپردازد و در مقابل تخلیه نیروهای سوریه و عربستان سعودی را که در اردن مستقر گردیده اند خواستار شده است.

ارتشهای عربی

۲ـ اما تخلیه نیروهای مزبور هنوز شروع نگردیده است دستجات ارتش سوریه و عربستان سعودی همچنان در اراضی اردن استقرار دارند حتی واحدهای سعودی خود را آماده کرده اند که هر وقت انگلستان پایگاه عقبه را تخلیه کرد بلافاصله آنها آنجا را اشغال نمایند

۳ـ اما درباره وجود نیروهای عراقی در اردن خبرها و اطلاعات متناقضی وجود دارد. معهذا چنین بنظر میرسد که واحد های ارتش عراق مجددا در مواضعی را که در هنگام بروز بحران سوئز در سرزمین اردن اشغال کرده بودند مستقر گردیده اند

سرنوشت آینده

حوادث اسف انگیزی که میان ملك حسین پادشاه جوان اردن و عناصر ضد غربی جریان دارد مسلما در سرنوشت آینده کشور اردن تاثیر فراوان خواهد داشت. محافل لندن اظهار میدارند که حتی در صورتیکه ملك حسین پیروز گردد احتمال دارد که همسایگان او اینکشور را مورد هجوم قرار داده و آنرا از روی نقشه خاورنزدیك محو نمایند

((آگهی مناقصه))

پیرو شماره آگهی ـ ۲۸۶ ـ ۱۷ ر ۱ ر ۳۶

اداره دژبانی ارتش برای تامین هیزم مصرفی سال ۱۳۳۶ خود مقدار ۱۰۰ تن هیزم خشك جنگلی ازطریق مناقصه خریداری مینماید فروشندگان پیشنهادات خود را در دو نسخه لاك و مهر شده سررشته داری اداره دژبانی ارتش واقع درخیابان سوم اسفند و یك نسخه باداره بازرسی مالی ارتش تا آخر وقت اداری روز ۱۰ ر ۲ ر ۶ ارسال دارند پیشنهاددهندگان باستی ۲۰ ر. ر. بهای پیشنهادی را به حساب شماره ۱۳۲۶ بانك ملی شعبه فردوسی اداره دژبانی ارتش پرداخته و قبض آنرا ضمیمه پیشنهاد خود سررشته داری دژبانی ارتش ارسال دارند.

پیشنهادات درساعت ۱۱ روز ۱۰ ر ۲ ر ۳۶ بازوقرائت خواهد شد. حضور پیشنهاددهندگان در کمیسیون مناقصه آزاد است به پیشنهاداتی که فاقد ودیعه باشد و یا پس از منقضی شدن موعد مقرره برسد ترتیب اثر داده نمیشود وضمنا هزینه وچاپ مناقصه از برنده اخذ خواهد شد واداره دژبانی ارتش در رد یا قبول یك یا کلیه پیشنهادات مجاز است.

رئیس سررشته داری دژبانی ارتش سرهنگ محسنین

آ ـ ۲۴۷۴

ضضض

پس از پایان مذاکرات خود با ژنرالهای آمریکائی تلگرافی بشرح زیر برای پرزیدنت فرستادم ؛

۲۶ اوت ۱۹۴۲

ازشخصیت سابق دربائی به پرزیدنت روزولت

ازاین ساعت تمام افکار من متوجه عملیات «مشعل» است و میتوانید اطمینان داشته باشید که باتمام قوا برای اجرای نقشه های سوق الجیشی عظیم شما خواهم کوشید وسعی خواهم کرد که این نقشه ها باپیروزی قطعی مواجه شود .

پس از مذاکراتیکه من با ایزنهاور و کلارك و فرماندهان بریتانیائی بعمل آورده ام بنظر من بهترین و تنها راه انجام این نقشه ها آن است که از هم اکنون تاریخ قطعی آغاز این عملیات تعیین شود وجزئیات آن از هر لحاظ مورد بررسی دقیق قرار گیرد .

باین طریق ما قدم مهمی سوی هدف نهائی برخواهیم داشت و برای این کار لازم است دستور مقتضی باین شرح بژنرال ایزنهاور صادر کنیم :

«روز چهاردهم اکتبر با نیروهائی که تحت اختیار شما گذاشته خواهد شد در نقطه ای که مناسب تشخیص میدهید عملیات مشعل را آغاز خواهید کرد.

مقدمات وتدارك از حمله تا آن موقع کاملا فراهم خواهد شد.»

بکلیه اختیاراتی که در خور فرماندهی عالی متفقین باشد بژنرال ایزنهاور داده خواهد شد تصور می کنم باین ترتیب تسهیلات لازم برای آزادی عمل آیزنهاور که اکنون فاقد آن است فراهم خواهد شد .

۲ ـ بنظر من اساس این عملیات قبل از هر چیز جنبه سیاسی دارد .

اولین پیروزی ما در این عملیات عبارت از آن خواهد بود که این حمله منجر بشبرد قطعی نشود واگر نتوانستیم از این امر جلوگیری کنیم باید سعی کنیم که در این نبرد پیروزی بدست آوریم. برای نیل بهمنظور اصلی یعنی اجتناب از نبرد قطعی لازمست .

الف ـ از همان آغاز حمله باید چنین وانمود کنیم که ما نیروهای هنگفتی در این عملیات وارد کارزار کرده ایم ،

ب ـ سعی شود که در اثنای این عملیات نقاط متعددی در آن واحد مورد حمله قرار گیرد .

البته این عملیات با عملیات ناحیه «دیپ» و یا هر نوع عملیات دیگری از نوع عملیات « پتك» تفاوت فاحش دارد زیرا در عملیات «پتك» باقدرت آلمان در ساحل فرانسه که دارای استحکامات نیرومندی است مواجه خواهیم شد در حالی که در عملیات مشعل با مقاومت کمتر و در برابر قوای پراکنده ای قرار خواهیم داشت ومیتوانیم در ناحیه وسیعی در هر نقطه ای که مناسب تشخیص داده ایم نیرو پیاده کنیم.

لیو یورك تایمز

The New York Times.

از سلسله بررسیهای خاورمیانه

مسافرت در خاورمیانه و مشکلات آن

اعراب بکسانیکه ویزای اسرائیل داشته باشند اجازه ورود نمیدهند

جهانگردان باید ثابت کنند یهودی نیستند

مسافرت در کشورهای خاورمیانه با مسائل فراوان مواجه است . برای اینکه باسرائیل یا کشورهای عربی مسافرت کنیم ابتدا باید از میان ملل عرب عبور نمائیم . بدین ترتیب برای ورود بخاك اسرائیل از طریق کشورهای عربی فقط دو راه زیرین وجود دارد

یکی اینست، که ابتدا بجزیره قبرس یا یکی از کشورهای دیگر عربی پرواز نموده وسپس از آنجا ازطریق هوائی وارد کشور اسرائیل شویم

دوم اینکه از معبر ماندلباوم در مرز میان اسرائیل و اردن عبور نمائیم.

این معبر یگانه نقطه تلاقی ومحل عبور منظم برای تمام مسافرینی است که از هر یك از کشورهای عربی باسرائیل مسافرت میکنند

اعراب و اسرائیل

دادن ویزای اسرائیل یکی در این معبر انجام میگیرد و دیگر در کلیه فرودگاههای هوائی که مسافرین با هواپیما در آنجا فرود بیایند.

بنابراین امریکائیانی که میخواهند به اسرائیل مسافرت کنند احتیاجی ندارند که قبلا ویزای آنرا تحصیل کرده باشند.

کشورهای عرب بالعکس همه قبل از ورود بخاك آنها ویزای خودرا میدهند ،معمولا هیچکدام از کشور های عرب باستثنای مصر اجازه نمیدهند مسافری را که ویزای اسرائیل دارد بخاك آنها وارد شود .

در نتیجه این امر غالب امریکائیانی که میخواهند از کشورهای عربی دیدن کرده وسپس باسرائیل مسافرت کنند آنقدر از گرفتن ویزای اسرائیل خودداری میکنند تا بمرزهای آن کشور برسند و در آنجا ویزای اینکشور را میگیرند

رفت و آمد در بیت المقدس

شهر اورشلیم بدو قسمت تقسیم شده است یکی شهر قدیمی بیت المقدس که ابنیه تاریخی ومقدسی در آن قرار دارد وتحت نظارت اعراب ودر دست آنهاست ولی قسمت دیگر شهر در دست اسرائیل میباشد .

اعراب تحت شرایط خاصی بکسانیکه بخواهند از قسمت اسرائیل اورشلیم بقسمت قدیمی شهر رفته وبازدید نمایند اجازه ورود میدهند . بدین ترتیب که فقط بمقامات عالی خارجی یا کسانیکه برای زیارت وجنبه مذهبی باین شهر بروند اجازه دخول میدهند وجهانگردان از این اجازه محروم میباشند

همچنین کلیه کشورهای عرب باستثنای مصر بکسانیکه دارای اسم یهودی باشند اجازه ورود بخاك خویش را نمی دهند.

حتی از کسانیکه تقاضای ویزا می کنند دلائل مسلمی برای اثبات اینکه یهودی نیستند میخواهند بعضی اوقات لازم میشود که قونسلگری امریکا رسماً گواهی کند که تقاضا کننده مسیحی است .

جهانگردی در خاورمیانه

درمیان کشورهای خاورمیانه مصر و اسرائیل بیش از همه بمسافرت جهانگردان اهمیت میدهند واز آن استفاده میکنند وبهمین مناسبت بر اثر بحران اخیر این دو کشور بیش از همه زیان وارد آمده است

مسافرت جهانگردان بیش از همه برای اسرائیل سودبخش است، این کشور مهمانخانه های مجللی ساخته وشرایط مساعدی برای جهانگردان فراهم آورده است .

در ماه نوامبر گذشته وزارت خارجه امریکا مسافرت به مصر واسرائیل و اردن وسوریه را بعلت آغاز کشمکش ومخاصمت در خاورمیانه ممنوع ساخت ولی اخیراً این ممنوعیت ملغی گردیده است .

شاهی که ۲۴ اتومبیل شخصی دارد

ملك حسین پادشاه ۲۱ ساله اردن دارای قامتی کوتاه، موهای قهوه ای وچشمانی تیره رنگ است . طرز رفتار و گفتار او بنجباء انگلیسی شباهت فراوان دارد . زیرا وی تحصیلات خود را در دانشگاه هارو وساند ـ هورست انگلستان انجام داده است

وی در سال ۱۹۵۳ پس از آنکه پدرش ملك طلال بعنوان بیماری روحی از سلطنت معزول گردید بر تخت سلطنت نشست .

در کودکی علاقه فراوانی باسب سواری داشت ودوش بدوش پدر بزرگ خود ملك عبدالله اولین پادشاه اردن در بیابانها اسب میتاخت .

در هنگامیکه ملك عبدالله بدست یکنفر از متعصبین ضد دول باختری در بیت المقدس بقتل رسید ملك حسین همراه وی بود.

ملك حسین علاقه فراوانی بسرعت دارد .

وی دارای ۲۴ اتومبیل شخصی است وحتی اخیر امیدخواست در مسابقات ۲۴ ساعته مانس شرکت نماید .

مراکز فروش

رادیو مبین خیابان اسلامبول ـ مغازه محمود خیابان نادری فروشگاه البرز خیابان شاه مقابل بیست متری اول ـ فروشگاه شبان خیابان شاه چهارراه بهرامی مغازه فرشید خیابان شاهرضا اول بهار ـ مغازه علوی خیابان شاهرضا پیچ شمیران ـ فروشگاه صادقی خیابان بوذرجمهری جنب مسجد شاه . فروشگاه مظفری چهارراه لاله زار

آ ـ ۲۳۷۶

از: آخر اساعه

آخر ساعه

خاطرات رشید عالی گیلانی

ـ ۴۰ ـ

وضع کاملا روشن بود، نایب السلطنه بدون اطلاع دولت خود پایتخت را ترك کرده بود واین امر مخالف قانون اساسی است

امین زکی با ابراهیم الراوی فرمانده لشکر دیوانیه تماس گرفت واز او درباره نایب السلطنه سئوال کرد.

ابراهیم الراوی اطمینان داد که نایب السلطنه در منزل وی اقامت دارد.

از دیوانیه اخبار دیگری رسید.

نایب السلطنه بافراد ارتش دستور داده بود که از دستورات بغداد سرپیچی نمایند .

افسران بر آشفتند ودستورات فوری بابراهیم الراوی صادر شد

فرمانده دیوانیه گفت:

ـ من حاضرم که نایب السلطنه را با اتومبیل تحت الحفظ ببغداد بفرستم

ولی من گفتم:

ـ این محالست، نایب السلطنه درجای خود بماند و من استعفا میدهم تا احترام سلطنت محفوظ بماند.

اعلان استعفا

وضع کاملا بحرانی بود ومن اعتراف میکنم که دشمنان در توطئه خود موفق شده بودند ومرا ناچار باستعفا کرده بودند

ولی من در آنروز تصمیم گرفتم که همه چیز را برای ملت آشکار سازم

متن استعفای خود را بشهر دیوانیه مخابره کردم. سعی کردم قبل از این که نایب السلطنه استعفای مرا بخواند مطبوعات متن آنرا منتشر سازند

متن استعفا بدین شرح بود:

(والاحضرت نایب السلطنه دیوانیه

سعی کردم که کشور خود را بطرف ترقی سوق دهم و سیاستی را که با آرمانهای ملی مطابقت دارد دنبال نمایم

وشك ندارم که والاحضرت نایب السلطنه قصد داشتند که با ملیون برای برطرف کردن سختیها همکاری نمایند ولی ایادی و مصلحتهای خارجی که نمیخواهند میان شما و دولتی که تصمیم گرفت طبق نقشه خود در خدمت بملت و کشور خود گام بردارد توافق نظری بوجود آید شمارا واداشتند که نسبت بچنین دولتی ظنین شوید

این امر باعث شد که شما در بار را ترك کنید ودر دیوانیه اقامت نمائید جریان مزبور کارهای دولت را فلج ساخته است ومخصوصا عدم توشیح فرامین مخصوصا فرمان انحلال مجلس کارهارا دچار وقفه ساخته است

آگهی شماره ۲۷ قبول تقاضای اشعاب

پیرو آگهی شماره ۲۶ باطلاع ساکنین واقع در ناحیه ایکه محدود بحدود زیر است میرساند

شمالا از قسمت های زیر:

۱ـ برشمالی وجنوبی خیابان مازندران بین کوچه خوشنود و خیابان دوازده متری عشرت آباد

۲ـ برشرقی وغربی خیابان مازندران بین کوچه خوشنود و خیابان شاهرضا

۳ـ برشمالی وجنوبی کوچه رحمانی بین خیابان های دوازده متری شرقی عشرت آباد ونظام الملك

۴ـ برشرقی وغربی خیابان نظام الملك بین کوچه های رحمانی و کلانتری

۵ـ برشمالی وجنوبی کوچه کلانتری بین خیابانهای نظام الملك و گرگان

۶ـ برشرقی وغربی خیابان گرگان بین کوچه های کلانتری و کاظمی

۷ـ برشمالی وجنوبی کوچه کاظمی بین خیابانهای گرگان و والی زاده (سلمان فارسی)

۸ـ برشرقی وغربی خیابان والی زاده بین کوچه های کاظمی و صفا

۹ـ برشمالی و جنوبی کوچه صفا بطول ۱۰۳٫۵۰ متر از خیابان والی زاده.

۱۰ـ برغربی خیابان فرضی بفاصله ۱۰۳٫۵۰ متر از خیابان والی زاده بین کوچه های صفا و امین الاسلام

۱۱ ـ برشمالی وجنوبی کوچه امین الاسلام بین خیابانهای فرضی فوق الذکر و نارمك .

۱۲ ـ قسمت جنوبی خط واصل بین نقاط ذیل.

الف ـ نقطه ایکه از محل تقاطع محور کوچه امین الاسلام و خیابان نارمك احداث میشود .

ب ـ نقطه ایکه از محل تقاطع محور کوچه غربی کارخانه گودرن و خط واصل بین نقطه الف و نبش شمال غربی کارخانه گودرن احداث میشود.

شرقا ـ برغربی کارخانه گودرن بین نقطه ب (قسمت ۱۲ برشمالی) و خیابان مازندران .

جنوبا ـ از قسمت های زیر:

۱ـ برشمالی وجنوبی خیابان مازندران (جاده تهران نو) بین کوچه غربی کارخانه گودرن و خیابان شرقی رسومات .

۲ـ برشمالی خیابان مازندران (جاده تهران نو) بین خیابانهای شرقی رسومات و میدان شهناز (فوزیه).

۳ ـ برشمالی خیابان شاهرضا بین میدان شهناز و خیابان نارمك .

غربا ـ از قسمت های زیر.

۱ـ برشرقی خیابان نارمك بین خیابانهای شاهرضا و خواجه نصیر طوسی (خیابان سردار).

۲ ـ برشمالی خیابان خواجه نصیر طوسی بین خیابانهای نارمك و کوچه خشنود .

۳ ـ برشرقی کوچه خوشنود بین خیابانهای خواجه نصیر طوسی و مازندران .

که درخواست انشعاب برای مستغلات واقع در ناحیه فوق از تاریخ اول اردیبهشت ۱۳۳۶ تا آخر ۳۱ اردیبهشت ماه ۱۳۳۶ پذیرفته میشود.

درخواست کنندگان بیاجه مرکزی سازمان آب تهران واقع در خیابان جنوبی پارك شهر (سنگلج) مراجعه فرمایند.

ماجه مرکزی از ساعت ۸ صبح تا ۱۲ و از ساعت ۳ تا ۵ بعدازظهر هر روز باستثناء بعدازظهر های پنجشنبه وتعطیلات رسمی مفتوح میباشد.

ضمنا توجه ساکنین ناحیه فوق را باین نکته مهم جلب مینماید که مهلت قبول درخواست انشعاب وپرداخت حق انشعاب برای این ناحیه فقط در مدت فوق الذکر میباشد وانجام درخواست تاخیر کنندگان بطوریکه در آگهی های قبلی تذکر داده شده موکول بمرحله بعدی و فراغت متصدیان وکارکنان فنی از عملیات سایر نواحی شهر ومراجعه باین ناحیه استکه طبعا مدت مدیدی طول خواهد کشید.

بموجب آئین نامه حق انشعاب کلیه مستغلات ومنازل باید دارای انشعاب مستقل باشند بخصوص اماکن عمومی مشروحه درزیر که بهیچوجه مجاز به استفاده از انشعاب خانه ها و مستغلات مجاور نخواهند بود

وزارتخانه ها • ادارات و بنگاههای دولتی و خصوصی • بیمارستانها • مدارس کودکستانها • آموزشگاهها • کارخانه ها • حمامها • مهمانخانه ها • رستوران ها کافه ها • کافه تئاترها • رستورانهای سرپائی • ورزشگاهها • سینماها • آرایشگاه ها • بانوانها • بچه چالها • مستنی فروشها • اتومبیل شوئها • گاراژها • لباسشوئیها اصطبلها وامثال آنها •

۳ ۳

آ ـ ۲۰۹۲ سازمان آب تهران

اطلاعات اقتصادی

کشاورزی . معادن . صنایع . بازار . بانک . بورس

توسعه بهره‌برداری نفت از منطقه غنی گچساران

تولید نفت از گچساران در سال جاری بروزی ۱۵۰ هزار بشکه خواهد رسید هشت دستگاه حفاری در منطقه نفت جنوب برای حفر چاه‌های جدید مشغول کار است

امروز یك مقام کنسرسیوم نفت اظهار داشت که تولید واستخراج نفت خام در سال گذشته از مناطق نفت خیز هفتگل لالی ـ آغاجاری ـ مسجد سلیمان گچساران و نفت سفید بوده است

حداکثر تولید و بهره‌برداری از چاههای مسجدسلیمان و هفتگل سپری شده ولی برای توسعه تولید نفت در مناطق نفتخیز لالی و نفت سفید اقدام شده است

ضمنا منطقه آغاجاری که میدان نفت خیز وسیعی است میزان تولید و بهره‌برداری از آن در سال ۱۹۵۶ بیش از سایر مناطق نفت خیز خوزستان بوده است.

در این منطقه عملیات حفاری چاه شماره ۳۰ و حفر دو چاه دیگر تکمیل گردیده و یکی از این چاهی که چاه شماره ۳۸ آغاجاری است از حیث محصول بزرگترین و غنی‌ترین چاه نفت آغاجاری است

بهره‌برداری کامل از آغاجاری

طبق برنامه‌ای که در سال جاری از طرف کنسرسیوم برای توسعه این منطقه تهیه شده علاوه بر حفر چاه‌های تازه نصب یکدستگاه بزرگ بهره‌برداری و ایجاد یك گاز علاوه بر سه دستگاه حفاری و همچنین ساختن خط لوله و سایر تجهیزات دیگر پیش بینی شده تا بهره‌برداری از این منطقه وسیع نفتخیز از روزی ۴۵۰ هزار بشکه به ۶۰۰ هزار بشکه افزایش داده شود ،

همچنین تا پایان سال ۱۹۵۶ روزانه ۴۰ هزار بشکه از ۳ حلقه چاه گچساران استخراج و بهره‌برداری میشد.

برنامه توسعه فعالیت این منطقه شامل حفر چاه‌های دیگر و ساختمان دستگاه بهره‌برداری بظرفیت ۱۵۰ هزار بشکه در روز و همچنین ساختمان یکدستگاه جدا کننده گید روژن سولفوره میباشد .

بطور کلی دو دستگاه حفاری در سال ۱۹۵۷ در گچساران بکار خواهد افتاد

تهیه یکنوع سیمان مخصوص در داخله کشور

این نوع سیمان برای ساختمان اسکله و تاسیسات بندری مورد استفاده قرار میگیرد تزودی مقدار زیادی از این نوع سیمان در کارخانه سیمان فارس تهیه و بنادر ـ خرمشهر و شاهپور حمل خواهد شد

امروز اطلاع حاصل شد کارخانه سیمان فارس موفق و تهیه یك نوع سیمان مخصوص جهت ساختمان بنادر خرمشهر و شاهپور گردیده است که در مقابل فشار آب دریا مقاوم می‌باشد

بقرار اطلاع چون شرکت کامپاکس برای ساختمان و تجهیز بنادر خرمشهر و شاهپور احتیاج سیمان مخصوصی داشت که در مقابل فشار آب دریا مقاومت داشته باشد لذا سال گذشته شرکت مزبور مقداری سیمان مخصوصی باسم «سیلی تور» که در بلژیك تهیه می‌شود خریداری و مورد آزمایش قرارداد ولی تهیهٔ این نوع سیمان نظر مهندسین متخصص کامپاکس را تامین ؛ مو دود در نتیجه مذاکراتی که توسط متخصصین کامپاکس و کارشناسان کارخانهٔ سیمان فارس بعمل آمد مقرر شد برای تهیهٔ این نوع سیمان مخصوص اقداماتی در آزمایشگاه کارخانه سیمان فارس عمل آید.

پس از مدتها صرف وقت آزمایشات لازمه نتیجه قطعی رسید و کشف واهیه این نوع سیمان مخصوص جهت مصرف در ساختمان‌های بندری بمرحله نهائی رسید و امروز نتیجه آن اعلام شد که تهیه این نوع سیمان مخصوصی که از نمونه بلژیکی آن بهتر و مرغوبتر می باشد در کارخانه سیمان فارس امکان پذیر می باشد و بزودی مقدار زیادی از این نوع سیمان تهیه و بنادر خرمشهر و شاهپور حمل خواهد شد تا مورد استفاده جهت ساختمان اسکله ها و سایر تاسیسات بندری قرار گیرد

نرخ های محصولات کشاورزی در شهرستان های مختلف

کرمان و زابل گرانترین و ارزانترین شهرها

در هفته گذشته مظنه غلات و برنج در اکثر شهرستان‌ها ترقی کرده است

مظنه گندم و برنج در اغلب شهرستانها وجود کلیه آنها نسبت بهفته قبل ترقی کرده است ، همچنین پنبه بومی در پاره‌ای شهرستانها بعلت کمی زمینه ترقی مظنه داشته است روغن در کرمان کیلو گرمی ۱۵ ریال نسبت بهفته قبل گرانتر شده است .

مظنه خواربار در شهرستانها :

گندم ـ کیلو گرمی در تهران ۷٫۸۵ رشت ۸٫۲ زنجان ۷٫۵ اراك ۶٫۴۵ دامغان ۷٫۵ تبریز ۶ همدان ۶٫۷۵ کرمانشاه ۶٫۴ بروجرد ۶٫۲۵ اهواز ۵٫۸ شیراز ۵٫۴ کرمان ۹ (گرانترشهرها) زاهدان ۵٫۷۵ زابل ۴٫۵ (ارزانترین شهرها) بجنورد ۵ و اصفهان ۷٫۶۵ ریال.

جو ـ در تهران کیلو گرمی ۴ رشت ۴٫۵ زنجان ۴ اراك ۳٫۸ دامغان ۳٫۵ تبریز ۳٫۱۵ همدان ۳٫۷۵ کرمان ۶ (گرانترین شهرها) زاهدان ۲٫۵۵ زابل ۲٫۲۵ مشهد ۲٫۵ بجنورد ۲٫۱ (ارزانترین شهرها) اصفهان ۴ ریال :

برنج صدری ـ در تهران کیلو گرمی ۱۷٫۵ ، زنجان ۱۷ (ارزانترین شهرها) اراك ۲۰٫۵ دامغان ۱۹٫۳ تبریز ۲۱٫۵ همدان ۲۱ کرمانشاه ۲۳٫۵ بروجرد ۱۹٫۲۵ اهواز ۲۲٫۵ کرمان ۲۹ (گرانترین شهرها) زاهدان ۲۳٫۲۵ زابل ۲۳٫۲۵ بهشهر ۲۲ ، بجنورد ۲۰٫۵ و اصفهان ۲۱ ریال است

پنبه بومی ـ در تهران کیلو گرمی ۲۸ ، رشت ۳۲ زنجان اراك ۳۱ تبریز خرمشهر ۲۶ (ارزانترین شهرها) همدان ۴۵ گرانترین شهرها) کرمانشاه ۳۸ بروجرد ۳۲٫۵ اهواز ۳۴ کرمان ۴۰ زاهدان ۳۳ زابل ۳۴٫۲۵ بجنورد ۳۷٫۵ واصفهان ۳۲ ریال

پشم ناشور ـ در تهران کیلو گرمی ۴۴ رشت ۵۰ زنجان ۴۳ اراك ۶۰ تبریز ۴۵ همدان ۴۷ کرمانشاه ۵۷ بروجرد ۴۷ اهواز ۵۲ شیراز ۳۹ (ارزانترین شهرها) کرمان ۹۵ زاهدان ۵۶ زابل ۴۵٫۲۶ مشهد ۵۳ بجنورد ۳۶٫۵ واصفهان ۵۰ ریال است

روغن ـ در تهران کیلو گرمی ۳۰ رشت ۱۳۵ زنجان ۱۱۰ اراك ۱۳۹٫۵ دامغان ۱۲۷ تبریز ۱۰۹٫۵ همدان ۱۲۱ کرمانشاه ۱۶۱ (گرانترین شهرها) اهواز ۱۱۰ بروجرد ۱۴۸ شیراز ۱۱۷٫۵ کرمان ۱۳۰ زاهدان ۸۱ (ارزانترین شهرها) زابل ۹۰٫۲۵ مشهد ۱۱۰ بجنورد ۱۰۶٫۵ و اصفهان ۱۱۵ ریال است

گوشت ـ در تهران ۴۳ زنجان ۴۵ رشت ۴۰ دامغان ومشهد ۴۲ بجنورد ۴۴ اصفهان ۴۲٫۶۵ زابل ۴۵ کرمان ۸۰ (گرانترین شهرها) بروجرد ۳۹ اهواز ۵۵ وشیراز ۳۵ ریال ارزانترین شهرها) است.

بقیه اخبار اقتصادی را در صفحه دوازدهم ملاحظه فرمائید

کنفرانس علمی کانون مهندسین

از برنامه کنفرانس استقبال کم نظیری بعمل آمد

خبر تلگرافی از آبادان گزارش میدهد هفته گذشته سخنرانی جانبی از طرف کانون مهندسین اداره ارتباطات آبادان در سالن رستوران مرکزی آن شهرستان برپا بود از این کنفرانس چنان استقبالی بعمل آمد که تا کنون سابقه نداشت تمام صندلیهای سالن اشغال شده و عده زیادی هم در گوشه و کنار سالن ایستاده بودند ابتدا آقای مهندس ایزدی دبیر کانون مهندسین آبادان از آقای «بینکی» ناطق و تشکیل دهنده کنفرانس و سایر اعضای اداره ارتباطات که در برگزاری مجلس مزبور همکاری نموده بودند تشکر کرد سپس سخنرانی جالبی راجع بسیر تکامل و آلات مختلف مخابراتی ایراد کرد که در حدود یکساعت و نیم بطول انجامید پس از آن بازدید ادوات ارتباطی آغاز گردید که تا ساعت ۹٫۵ بعد از ظهر ادامه داشت در این بازدید کارمندان اداره ارتباطات در باره هر یك از آلات مخابراتی که بمعرض تماشا گذاشته شده بود توضیحاتی میدادند

ایران بذر یونجه از افغانستان خریداری خواهد کرد

چندی قبل شایع شده بود که دولت آمریکا مقدار معتنابهی تخم یونجه برای زراعت در ایالات مختلف آمریکای شمالی از ایران خواهد خرید درحالیکه در سال جاری وزارت کشاورزی تصمیم دارد ۲۴۰ تن تخم یونجه از افغانستان خریداری کند.

وی سپس افزود ، یونجه با داشتن مواد کافی از ته یکی از مفیدترین علوفه برای تغذیه گاوهای شیرده میباشد ومحققین اصل آن را از فلات ایران دانسته‌اند واز سالها قبل بذر این محصول بآمریکا رفته ودر آنجا کشت وکار کرده واز آن استفاده میکنند.

هند ۱۷۵ هزار عدل پنبه خریداری میکند

دهلی جدید ۱۵ اوریل (ا ـ ا ـ ه) هیات مشاوره کشت پنبه هند بحکومت مرکزی پیشنهاد کرده است که در سال جاری یك صد و هفتاد و پنج هزار عدل پنبه وارد کشور شود.

هیات مذکور یادآوری کرده است که میزان پنبه داخلی برای رفع حوایج صنعتی کافی نیست قرار است این پنبه ها از ملوك دلار و استرلینك خریداری گردد.

اختیارات بیشتر بمدیرعامل شرکت بیمه

اختیارات بیشتری داده میشود

از صاحبان سهام شرکت سهامی بیمه ایران دعوت شده است تا روز چهارم اردیبهشت ماه مجمع عمومی را تشکیل دهند.

در این جلسه قرار است آقای دکتر شرف نفیسی به سمت رئیس هیئت مدیره و مدیر عامل انتخاب گردد ،

یکی از موضوعهائی که در دستور مجمع قرار گرفته تغییر برخی از مواد اساسنامه میباشد .

هنوز موادی که قرار است تغییر یابد روشن نیست ولی گفته میشود این مواد مربوط باختیارات رئیس هیئت مدیره و مدیر عامل میباشد ودر نظر است برای مدیر عامل اختیارات بیشتری در نظر گرفته شود .

اداره کل پخش شرکت

ملی نفت ایران بیکنفر پزشکیار مرد واجد شرایط زیر نیازمند است:

۱ـ دیپلمه باشد.

۲ـ بزبان انگلیسی آشنائی داشته باشد.

۳ـ برگ خاتمه خدمت و یا معافی از خدمت زیر پرچم داشته باشد.

واجدین شرایط بکارگزینی کارمندان اداره کل پخش واقع در تهران خیابان رولن (باغ ملی سابق) مراجعه فرمایند.

۱ـ۲ آ ـ ۲۵۲۲

وضع صنعتی استان تهران

۱۴۴۰ کارخانه در تهران مشغول کار است که ۲۹۶ واحد آن آجرسازی و ۱۲۰ واحد موزائیك سازی است

طبق آمار از طرف وزارت صنایع ومعادن در تهران و حومه ۱۴۴۰ کارخانه مشغول کار میباشد که ۱۰۸۲ دستگاه آن کارخانه شخصی و ۳۴۳ دستگاه کارخانه‌های سهامی و ۱۵ کارخانه دولتی است.

کارخانجات تهران و حومه تهران از حیث تعداد عبارتند از :

آجرسازی ۲۹۶ کارخانه ـ موزائیك سازی ۱۲۰ کارخانه ـ تراشکاری ۹۶ کارخانه ـ درب و پنجره سازی ۸۰ کارخانه ـ آجرسازی هوفمان ۷۵ کارخانه ـ اطاق اتوبوس سازی ۴۱ کارخانه ـ یخ سازی ۳۵ کارخانه نوردکاری ۲۹ کارخانه ـ تولید برق ۳۱ کارخانه ـ تهیه مصنوعات فلزی ۲۷ کارخانه ـ ریخته گری ۱۹ کارخانه ـ بله زسازی ۱۴ کارخانه ـ تختخواب فلزی سازی ترازوسازی وصابون سازی ۱۳ کارخانه چرمسازی ۱۲ کارخانه ـ آبکاری ۱۱ ـ کاشی سازی ۱۰ ـ لاستیك سازی، روغن کشی، داروسازی، قفل و لوله سازی ۹ ـ کارخانه سنگ کوبی وسنگ بری، صندوق سوزسازی، چرغ سازی، ماشین سازی ۸ کارخانه درب کشوئی سازی ۷ کارخانه عطر و ادو کلن سازی، واکس سازی، صندلی سازی اتوبوس، باسکول سازی ۶ کارخانه ـ پلاستیك سازی، تهیه گاز اکسیژن ۵ کارخانه ـ سماور سازی ۴ کارخانه ـ کبریت سازی، مبل و صندلی سازی سالامبور سازی ۳ کارخانه ـ زنگ سازی ۲ کارخانه ـ تهیه مواد شیمیائی، سمپاش سازی، زیپ سازی ماهوت پاك کن سازی یك کارخانه .

هفت ایستگاه «بررسی آب» دایر خواهد شد برای تعیین میزان آب چغندر و پنبه و میوه تاسیس میشود

در سال جاری هفت ایستگاه جدید بررسی آبیاری برای تعیین آب مورد احتیاج نباتات در مناطق مختلف کشور دایر میشود.

این ایستگاهها در مناطق کرج برای تعیین میزان آب مورد نیاز چغندر و درختان میوه در ورامین برای تعیین میزان آب مورد نیاز پنبه، در مشهد بمنظور بررسی آب مورد احتیاج درختان میوه ، در گیلان برای تعیین میزان آب مورد احتیاج برنج و دو ایستگاه در خوزستان و گرمسار بمنظور بررسیهای و اصلاح اراضی تاسیس میشود.

بمنظور دایر کردن این ایستگاهها ، جلوگیری از اسراف آب و کنترل آب مورد نیاز نبات و بهتر کردن محصول آنست.

تشکیلات بازرسی کل سازمان برنامه

بریاست یك سرلشکر و عضویت افسران عالی رتبه ارتش تشکیل شد

هیئت‌های چهار نفری برای بررسی کارهای سازمان برنامه بنقاط مختلف کشور اعزام میشود

از فروردین ماه جاری سازمان جدیدی بنام تشکیلات بازرسی کل سازمان برنامه شروع بکار نموده است.

ریاست این سازمان بآقای تیمسار سرلشکر عزیزی میباشد ووظیفه آن بازرسی امور اجرائی دستگاههای شرکتها موسسات و نگاههائی است که از اعتبارات سازمان برنامه برای اجرای برنامه‌های خود استفاده مینمایند .

منظور اصلی از تشکیل این سازمان انجام دهدف است یکی بازرسی در مورد وجوه اعتبارات مصرف شده سازمان برنامه وتعیین این امر که آیا کارهای انجام شده مطابق طرح مصوبه انجام گردیده یا نه دیگر اینکه هیئت‌های بازرسی سازمان مزبور بایستی مشخص نمایند که اگر کارها مطابق قراردادها وموعد معین انجام نگردیده علت آن چیست تا برای رفع اشکالات موجود اقدام شود..

این بازرسان که با کیپ‌های مختلفی تقسیم میشوند بسراسر کشور ونقاطی که سازمان برنامه عملیات عمرانی خود را در آنجا اجرا مینماید مسافرت مینمایند.

هر هیئت دارای چهار عضو برای بازرسی چهار فصل مختلف کارهای اجرائی سازمان برنامه است که عبارت از کشاورزی و آبیاری ـ صنایع ومعادن امور اجتماعی وارتباطات ومخابرات میباشد تا برای هر رشته بخصوص چهار فصل کارهای سازمان برنامه که مورد بازرسی قرار میگیرد یکنفر متخصص وجود داشته باشد.

بازرسان در هر مسافرت چهار گزارش در چهار قسمت مختلف تهیه وبمقامات سازمان برنامه تسلیم خواهند داشت.

اولین هیئت بازرسی بریاست تیمسار سرلشکر اسداله ارفع (بازنشسته) و بعضویت آقایان سرهنگ مهندس غلامرضا وزیری ـ ابوالفضل آلبویه ـ یوسف دیبا روز بیست وچهارم فروردین ماه برای بازرسی بمناطق کرمان ـ بلوچستان زابل ـ بیرجند ـ خراسان وشهرهای این مناطق عزیمت نمودند.

دومین هیئت بریاست تیمسار سرتیپ احمد سالم وعضویت سرهنگ یوسف امیر دهلوی ـ مهدی کامکار ـ مهندس علی دیده‌بان بگیلان و گرگان ومازندران وقسمتی از خراسان روز اول اردیبهشت عزیمت نمودند.

هیئت سوم تحت ریاست سرلشکر عزیزی وعضویت سرتیپ تقی امامی سرهنگ کریمی زند ـ سرهنگ مسعود رهبر و سرهنگ صراف پور پس از مراجعت اولین هیئت بسوی مناطق دیگر حرکت خواهد کرد .

در غیاب تیمسار سرلشکر عزیزی تیمسار سرتیپ ارسلان شمس ملك آرا (بازنشسته) عهده‌دار ریاست امور اداره بازرسی کل خواهد بود.

اداره کل بازرسی تحت نظر مستقیم آقای ابتهاج مدیر عامل سازمان برنامه شروع بکار نموده است .

تعلیم مرتع داری بفرزندان عشایر

بمنظور حفاظت واصلاح مراتع ایران طبق برنامه های تنظیمی اقدام بتشکیل کلاسهای تعلیماتی مراتع برای فرزندان عشایر وایلات که از راه گله‌داری ارتزاق میکنند شد وهفته آینده در مناطق شیراز ـ کرمانشاه ـ آذربایجان وخراسان این کلاسها افتتاح خواهد شد .

در این کلاسها علاوه بر سخنرانیها که از طرف کارشناسان درباره حفاظت و اصلاح بهره برداری صحیح از مراتع ایراد خواهد شد مسافرتهای کوتاه نیز بمراتع کرده واز نزدیك طرز اصلاح مراتع را نشان خواهند داد ضمنا فیلمهای نمایش وتعلیماتی راجع بمراتع بفرزندان عشایر ومروجین کشاوزی نشان داده خواهد شد.

صادرات نفت شوروی

میزان صادرات نفت روسیه شوروی در سال ۱۹۵۶ درحدود ۶٫۰۰۰٫۰۰۰ تن بود .

روسیه شوروی درنظر دارد تا سال ۱۹۶۰ درحدود ۱۳۵٫۰۰۰٫۰۰۰ تن نفت در سال استخراج نماید .

تعلیم زنبورداری و دامداری و باغبانی

فعالیت برای آشنا ساختن کشاورزان بطرق جدید کشاورزی

امروز از وزارت کشاورزی اطلاع داده شد که در یکماهه بهمن ۳۳۵ در استانهای تابعه کلاسهائی برای تعلیم و آشنائی زارعین ومالکین بامور دفع آفات ـ دامداری ـ زراعت ـ باغبانی ـ زنبورداری ـ سبزی کاری دایر و تعلیمات لازم بعلاقمندان داده شده است.

همچنین برای استفاده سربازان لشکر ۷ در استان پنجم کلاس آموزش کشاورزی دایر وسربازان تحت تعلیمات متخصصین ترویج کشاورزی قرار گرفته اند.

در این ماه طی ۱۶۸۳ جلسه ترویجی ، با اجرای ۵۶ جلسه نمایش فیلم و ۹۱۲ نمایش طرفه‌ای و ۲۸۳ نمایش نتیجه‌ای به ۲۲۲۳۳ نفر زارع و مالك تعلیمات ترویجی کشاورزی داده شده است.

واردات کشاورزی بندر پهلوی

در اسفندماه سال ۱۳۳۵ مقدار ۷۷۸۷۹۱ کیلو کالای کشاورزی بارزش ۷۹۲۷۱۳۷۵ ریال از گمرك بندر پهلوی بکشور وارد گردیده است.

صادرات هفته قبل

فرش ۴۷۹۶ تخته، پنبه ۲۱۴۰۰۰ کیلو، کتیرا ۱۴۳۰۰۰ کیلو، روده ۱۹۵۰۰۰ رشته، پوست ۳۰۱۲ جلد، سالامبو ۳۵۰۰۰، پشم ۳۸۰۰۰ کیلو، پسته ۶۰۰۰ کیلو، برگه زردآلو ۱۳۴۵۰ کیلو، پیاز ۵۷۰۰۰ کیلو، سیب زمینی ۶۲۲۵ کیلو، نخود ۸۰۰۰ کیلو، انار ۱۷۵۳۶ کیلو، خرما ۴۸۸۳۱ کیلو، باقلا ۱۶۸۰۰ کیلو، حنا ۱۷۶۰ کیلو، روناس ۱۷۰۲ کیلو، تخم خردل ۱۰۸۶ کیلو، تخم کدو ۱۵۱۵ کیلو، کشمش ۱۴۷۰۰۰ کیلو، گردو ۳۳۱۵ کیلو تخم یونجه ۳۰۱۰۷ کیلو، موزائیك ۴۵۰۰۰، آجر ۴۲۰۰۰۰، خاك سنك ۱۱۵۰۰۰، گچ ۶۷۶۴۰۰، آینه ۱۰۱۰ عدد .

طرح بیمه شخص ثالث

در کمیسیون دارائی مجلس شورا تحت بررسی است مقایسه طرح‌های کشورهای مختلف با طرح شرکت بیمه

مطالعه مربوط به لایحه بیمه شخص ثالث که از تصویب مجلس سنا گذشته وبه مجلس شورا ایملی فرستاده شده است هنوز در کمیسیون دارائی مجلس شورای ملی بپایان نرسیده است.

بقرار اطلاع کمیسیون از شرکت بیمه چند نمونه از طرح بیمه شخصی ثالث وطرز اجرای آن در کشورهای مختلف خارجی را خواسته است .

بموجب این طرح کلیه مردم در مقابل تصادفات ناشی از وسائط نقلیه بیمه میشوند وحق بیمه را صاحبان وسائط نقلیه میپردازند. گو اینکه طرحی که از تصویب مجلس سنا گذشته طرح شرکت بیمه نیست ووجود این طرح بیمه شخص ثالث فعلی نیز از طرحهای فوق العاده مفید محسوب میشود لذا انتظار میرود هرچه زودتر ترتیب تصویب این طرح در مجلس شورا ایملی داده شود.

حمله سن

بمزارع گندم قم

از چندی باینطرف اداره کشاورزی قم برای پیش گیری از آفت سن دیده بانهای در مزارع قم برقرار و این دوروز متاسفانه اطلاع رسیده که ریزش سن شروع گردیده از طرف آقای مهندس حبیبی رئیس کشاورزی چهار منطقه مبارزه با وسائل کافی فوراً تشکیل و مامورین فنی بنقاط مختلف اعزام گردیده ضمنا به موجب آگهی به کشاورزان اطلاع داده شده که برای دفع این آفت با اداره کشاورزی تماس گرفته و با استفاده از وسائل از توسعه آن جلوگیری گردد .

مقاله اکونومیست دربارهٔ

عدم علاقه ایران و عراق

برشته تحقیقات اتمی و نتایج آن در ده سال آینده اثر تحول بزرگی در حمل و نقل ایجاد میکند

در آخرین شب مامه مارس آنچه توجه عموم را ببغداد پایتخت کشور عراق جلب کرد فرارسیدن ماه مبارك رمضان. ماه روزه وعبادت وورود «سرجان کاك رافت» بود که از «هارول» برای سخنرانی و کمك بمراسم افتتاح «مرکز اتمی پیمان بغداد» عازم عراق شده بود.

از نظر مردم انگلستان نیروی اتم بیش از هرچیز دیگر بخصوص از نظر استفاده از آن در صنایع و گرم کردن خانه‌ها اهمیت دارد. پاکستان و ترکیه دو کشور عضو پیمان بغداد نیز در این مورد تقریباً نظریه مشابهی دارند. اما در ایران وعراق که منابع ارزان نفت و گاز طبیعی بحد وفور وجود دارد این مسئله حائز اهمیت کمتری است. ولی حضار عراقی که برای شنیدن سخنرانی «سرجان کاکرافت» اجتماع کرده بودند بخوبی باهمیت نقشی که ابزوتوپهای اتمی در صنایع، پزشکی و کشاورزی دارد آگاه گردیدند.

«سرجان کاکرافت» توانست در اولین سخنرانی خود نقش مؤثری را که انرژی اتمی در موارد مختلف حتی در زمینه حفظ و یا کیزه نگاهداشتن مواد غذائی و تسریع در رشد گیاهان دارد تشریح نماید.

کمیته اقتصادی پیمان بغداد مصمم است که از توپهای اتمی بخدمت مقاصدی که «کاکرافت» تشریح کرد بگذارد و اشکال عمده کار در حال حاضر کمی پول میباشد اکنون علمای بزرگی که در رشته اقتصاد نیز خبره هستند عقیده دارند که تا ده سال دیگر حمل و نقل و ارتباطات بوسیله ایزوتوپ‌های اتمی یکی از تحولات مهم تجارت جهانرا تشکیل خواهد داد.

مرکز اتمی پیمان بغداد در نظر دارد که با استفاده از تکنیك انگلیسی و بوجود آوردن دوره‌های تعلیماتی بر اساس اختراعاتی که انگلستان در این زمینه کرده و متدهای خاص و دستگاههای ساخت این کشور فعالیت برای رسیدن بمقاصد فوق را شروع کند.

این موضوع نمیزان قابل ملاحظه‌ای بازرگانی انگلستان با این ناحیه بخصوص از نظر صادرات کمك خواهد کرد اما باید دانست کمکی که از لحاظ مالی انگلستان بمرکز اتمی پیمان بغداد میکند برای جریان کارها بطریق رضایت بخش کافی نیست.

در حال حاضر برای این منظور سالی ۳۰ هزار لیره در نظر گرفته شده و برای ترمیم آن آیا بهتر نیست که مقداری از کمك ده میلیون لیره‌ای که انگلستان باردن میکرد و اکنون قطع شده برای پیشرفت این منظور در نظر گرفته شود؟ تحقیقات اتمی در آبهای خاورمیانه دارای نتایج ثمربخشی خواهد بود.

اگر در این کار تأخیر شود این شاخه بزرگ از تجارت جهانی بدست دیگران دیگری که در حال حاضر مشغول تعاقب وتحقیق برای بدست آوردن ایزوتوپهای اتمی میباشند خواهد افتاد .

هر اندازه که بیشتر در آغاز این عملیات تاخیر کنیم مشکلات بیشتری در راه انجام منظور ما بوجود خواهد آمد و تصور نمیرود که بتوانیم نیروهای خود را که برای اینکار تخصیص داده شده اند بیش از میزان فعلی افزایش دهیم :

البته در نظر گرفتن جزئیات عملیات و پیش بینی کوچکترین احتمالات یك نبرد طولانی و کوشش برای برطرف ساختن موانع فرضی از لحاظ تئوری بسیار پسندیده وخوبست ولی در حقیقت توجه باین جزئیات ممکنست نقشه های اصلی ما را بهم بزند واگر تاریخ حمله را بیش از این به تعویق بیاندازیم ممکن است دشمن به نقشه‌های ما پی ببرد و قبل از اینکه مبادرت به عملیات نمائیم دست بکار حمله شود .

من معتقد هستم برای اینکه مسئولیت فرماندهان نظامی را تعیین کنیم من و شما مشترکا رسك مسئولیت سیاسی این عملیات را بعهده بگیریم

از طرف دیگر من معتقدم که اسپانیا در نتیجه آغاز عملیات «مشعل» بانگلستان و امریکا اعلان جنگ نخواهد داد. همچنین عقیده داریم که دست کم دو ماه لازم است که آلمانیها شوانند بزور راهی از اسپانیا برای خود باز کنند و با تسهیلاتی در این زمینه از دولت اسپانیا بدست آورند.

بنظر من فرانسویان در شمال آفریقا پایداری زیادی از خود نشان نخواهند داد

ومیتوان بوسیله یك حمله ناگهانی آنها را مغلوب ساخت و پس از آن ممکن است خود فرانسویها تحت راهنمائی فرماندهان خود ما کمك کنند

همچنین اطمینان دارم که دولت ویشی در نتیجه این عملیات بانگلیس و امریکا اعلان جنگ نخواهد داد و با اینکه هیتلر با این دولت فشار شدید وارد خواهد آورد ولی اگر ما در ماه اکتبر نیروهای آلمانی را در پادوکاله وجاهای دیگر مورد حمله قرار دهیم آلمان قوای کافی برای اشغال بقیه خاك فرانسه در اختیار نخواهد داشت

ممکن است تمام این فرضیات غلط از آب در آید و ما را باوظیفه مشکلی مواجه سازد ولی در هر صورت ما برای چنین روزی خود را آماده کرده ایم. من بنوبه خود حاضرم هر گونه مسئولیت سیاسی را که از این عملیات ناشی میشود بعهده بگیرم.

٤ـ بدیهی است که در صورتیکه در صحرای لیبی پیروزی نصیب ما شود اجرای این نقشه‌ها فوق العاده تسهیل خواهد کرد. در این میدان نبرد ما خود رومل در ماه اوت مبادرت بحمله خواهد کرد و یا نیروهای تحت فرماندهی الکساندر در ماه سپتامبر بقوای دشمن حمله ور خواهند شد.

در هر دو صورت سرنوشت نبرد صحرا در این موقع تعیین خواهد شد و من اطمینان دارم که این جنگ بنفع ما تمام خواهد شد

٥ـ بطوریکه میدانید من نمی‌توانم در اینجا بیش از این وارد جزئیات شوم زیرا بخاطر باید داشت که این بار تصمیم ما قطعی و تغییر ناپذیر است و باید با قوه و انرژی بشری مورد اجرا گذاشته شود

از خبرنگار ما در لندن

کپسول برای جلوگیری از توالد و تناسل
مسئله تکثیر نفوس در دنیا

در یکی از شماره‌های اخیر مجله موسوم به (نی‌چر) چاپ لندن یکی از دانشمندان زیست شناسی انگلستان (سر سالی زوکرمن) مقاله‌ای دارد که ضمن آن می‌نویسد:

بزودی کپسولی درست خواهند کرد که شخص تواند با کمال اطمینان آنرا در دهان بگذارد و بلعد و این کپسول موثر ترین طریقه برای جلوگیری از توالد و تناسل باشد.»

همین دانشمند مینویسد درحالیکه وسیله مفید و موثری برای جلوگیری از تکثیر روز افزون نفوس خاصه در بعضی از کشورهای عقب افتاده آسیائی ضرورت دارد هنوز زود است بگوئیم که چه وقت چنین وسیله‌ای آماده خواهد شد. حتی اگر همین فردا چنین چیزی فراهم شود تازه باید جدا با اشخاص منفعت طلب مبارزه کرد که مبادا قبل از آزمایشات لابراتواری و تجربیات لازم چنین داروی طبی را وسیله پر کردن جیب و جلب منافع مادی قرار دهند.

همین دانشمند ضمن مقاله مبسوط خود خاطر نشان میسازد که اگر قرار باشد نتیجه این دارو با هر داروی مشابهی سد در صد معلوم و مسلم نباشد (و تا آمار دقیقی از هر یك از کشورهای توسعه نیافته در دست نباشد) ارسال هر گونه داروئی برای جلوگیری از تکثیر نسل بآسیا هم به شهرت و اعتبار غربیان لطمه خواهد زد و هم علم زیست شناسی را لکه‌دار خواهد نمود.

سر سالی زوکرمن خاطر نشان میکند که همین اواخر در کنفرانسی که در شهر توکیو برای مطالعه در امر تکثیر نفوس و جلوگیری از زادو ولد با حضور دانشمندان کشورهای مختلف تشکیل گردید گفته شد که تا حال چه طرقی برای جلوگیری از توالد و تناسل وجود دارد.

مطالعات درباره داروهای مختلفی ادامه دارد که این داروها از ترکیبات هورمن و عصاره نباتات مختلف است و مشغول تفحص و بررسی اند تا ببینند که آثار این داروها در غده‌های تناسلی و بالاخره در امر جلوگیری از تکثیر مثل تا چه اندازه موثر میباشد.

این تجربیات بقدری قرین توفیق و کامیابی بوده است که دانشمندان مطمئن گردیده‌اند که روزی فرا خواهد رسید که بهترین و مؤثرترین وسیله را برای محدود کردن نفرات خانواده و جلوگیری از تکثیر نفوس بیهوده در جاهائی که زیان آور است بکار میبرند.

در پاره‌ای موارد با تزریق اثر کسیوهای هورمن نتیجه رضایت بخشی بدست آورده‌اند. ترکیبات هورمن که از گوسفند یا بز بدست آورده‌اند یکنوع مصونیت در بدن کسی که مورد آزمایش قرار گرفته بوده ایجاد کرده است و در نتیجه آن شخص یا اشخاص را برای مدت معینی «عقیم» ساخته‌اند.

اما مطالعه در این آزمایشات بخصوص نشان میدهد که از یکطرف بواسطه هزینه گزافی که در بر دارد و از طرف دیگر بواسطه وابستگی آن با سازمانهای پزشکی در حال حاضر این نوع معالجات یا طرق جلوگیری از توالد و تناسل را برای قسمت اعظم کره ارض چیزی غیر عملی و غیر ممکن میسازد.

مثلا در آسیا و افریقا که مسئله تکثیر نفوس از مسائل مهم است نه فرد عادی میتواند بسهولت از عهده چنین هزینه‌ای برآید و نه سازمان بهداشتی آنقدر مبسوط و متشکل است که آن مؤسسات بتوانند برفع نیازمندی مردم اقدام نمایند.

مسئله پیدا کردن طریق یا طرقی برای جلوگیری از توالد و تناسل با آنکه یکی از مسائل مهم علمی در مغرب زمین است در انگلستان با مخالفت چندین گروه ذینفوذ مواجه گردیده است که یکی از آنها البته کاتولیکها هستند که بر وفق تعلیمات دینی معتقدند که انسان نباید بهیچ طریقی جلو توالد و تناسل را بگیرد. این دسته هر گونه عملی در این باره شود آنرا از جمله معاصی میشمرند و زشت و منفور میدانند. دسته‌ای دیگر در انگلستان اعتقاد دارند که پیدا کردن هر وسیله یا طریقه‌ای برای محدود کردن خانواده برای آینده انگلستان زیان آور است. این دسته با آنکه میدانند که انگلیس مملکت کوچکی است و این مملکت کوچك امروزه در حدود ۴۹ میلیون نفر جمعیت دارد معذلك اعتقاد دارند که بهیچوجه (لااقل در خود کشور)

نباید مردم را تشویق بمحدود کردن افراد خانواده بنمایند. ترس و بیم این جمعیت بیهوده نیست بلکه معلول علل زیادی است که در این مقاله آنها را برای مزید اطلاع خوانندگان محترم بطور اجمال مینگارم:

آخرین بار که در انگلستان مبارزه‌ای برای تکثیر نفوس آغاز گردید سال ۱۹۳۰ بود. نتیجه تحقیقات و بررسی های دقیق اداره آمار کشور نشان داد که در آن سال میزان موالید در انگلستان و ایالات ویلز (گال) در هر هزار نفری بمیزان چهارده و چهاردهم تقلیل یافته و در ضمن میزان متوفیات در همان سنه در هر هزار نفری دوازده ممیز سه بالا رفته است. بعبارت دیگر تفاوت میان موالید و متوفیات در حدود ۱ر۲ در هزار نفر بوده است.

آمارگران و دانشمندان انگلیس حساب کردند که اگر باین شکل پیش بروند و این تفاوت میان موالید و متوفیات ادامه یابد تا سال ۲۰۳۵ میلادی (یعنی ۷۸ سال دیگر) جمعیت تمامی انگلستان به چهار میلیون و نیم نفر تقلیل یافته است. نتیجه حساب و آمار کشوری امروز این است که میزان تکثیر نفوس، بالغ بر ۱۵ در هزار بیست و میزان متوفیات ۶ر۱۱ در هزار است. با آنکه امروز وضع با اوضاع ۱۹۳۰ چندان تفاوتی ندارد اما علت چیست که مبارزه‌ای براه نیفتاده است و آن توحش و اضطراب ۲۷ سال قبل وجود ندارد. شاید بهترین جواب این سئوال آن باشد که جنگ دوم جهانی تا اندازه‌ای جنبه‌هائی را که آمارگران کرده بود برهم زد و حاصل آن محاسبات غلط از آب درآمد. مثلا تصور میرفت که در صورت بروز جنگ از موالید کاسته شود و حال آنکه آمار متولدین دوران جنگ ۴۵ـ۱۹۳۹ چنان بالا رفت که در عرض ۱۵ سال بکلی بی سابقه بود.

در آمریکا این افزایش دورهٔ جنگ ادامه داشته است و بهمین جهت است که آمریکائی‌ها بوحشت و هراسی که ۲۰ سال قبل درباره این موضوع داشتند میخندند بیست یا سی سال قبل اوضاع اقتصادی جهان بطور کلی و انگلستان بالاخص ناگوار بود. در سال ۱۹۳۳ عده متولدین در انگلستان بحداقل رسید و این سال درست همان سالی است که در آن افراد انگلیسی در نهایت سختی و عسرت مالی بسر میبردند و مملکت با یکسلسله بحرانهای اقتصادی مواجه بود و طبیعی است که در دوران بحران اقتصادی و عسرت مالی کمتر پدر و مادری هر قدر هم جوان و بچه‌دوست باشند در صدد بچه‌دار شدن با توسعه خانواده بر میآیند. اما صرفنظر از دوران جنگ که حساب آمارگران غلط در آمد و آنچه گفته بودند درست خلافش اتفاق افتاد باقی ایام حساب آنها بطور کلی دقیق و صائب بوده بطوریکه امروزه در مقام قیاس چندان تفاوتی میان آمار سال ۱۹۳۳ با سال ۱۹۵۵ وجود ندارد.

حالا قطعا سئوالی که بذهن خوانندگان محترم خطور میکند این است که چه اهمیت دارد، بعبارت دیگر اگر میزان متولدین لااقل بپای متوفیات نرسد چه اتفاق خواهد افتاد؟ این امر متضمن چه خطراتی میباشد؟ جواب سئوال بسیار ساده است. در انگلستان که قاعدتاً طول عمر زیاد است اگر چنین چیزی ادامه یابد بزودی خطر این در میان خواهد بود که عده قلیلی جوان مجبور گردند چورچندین میلیون پیرمرد و پیرزن را بکشند و یا از گرسنگی ادامه یابد کار بجائی خواهد کشید که بیشتر مردم این کشور پیرمرد و پیرزن باشند یعنی افراد غیر کارآمد.

وحشت علمای آمار

ذکر چند بند رقم در اینجا بخوبی نشان خواهد داد که علت وحشت و اضطراب علمای آمار از چه قرار میباشد. امروزه در حدود هفت میلیون نفر از جمعیت انگلستان سنشان متجاوز بر ۶۰ سال است و حال آنکه در سال ۱۹۳۰ عده تمامی افرادی که در انگلیس سنشان بیش از ۶۰ بود از یك میلیون و نیم تجاوز نمیکرد. با آنکه نسبت به ۵۰ سال قبل جمعیت انگلستان دوازده میلیون زیادتر شده است معذلك امروز عده افرادی کسنشان کمتر از ۱۵ سال است بمراتب از پنجاه سال قبل کمتر میباشد. ملتی که پنجاه درصد جمعیتش آنقدر پیر باشند که هنگام ضرورت نتوانند بخدمت زیر پرچم احضار گردند طبیعی است که چنین ملتی ظرفیت و قابلیت دفاع از خود را نخواهد داشت. با بهترین طرحهای اقتصادی در محدود ترین جوامع نیز چنین ملتی قادر نخواهد بود تمام حوائج و نیازمندیهایش را مرتفع سازد.

در حدود سی سال قبل علمای آمار چنین اظهار نظر میکردند که تمدن غربی بالطبع جلو توالد و تناسل را میگیرد و از قوه تکثیر مثل جلوگیری مینماید و حتی پاره‌ای معتقد بودند که ادامه چنین وضعی قافله تمدن انگلیس را بهمان مراحلی میکشاند که کاروان تمدن روم و اسپارت رفت و فنا گردید.

جنگ نشان داد که اگر این موضوع مخصوص عمر تمدن انگلوساکسون را انگشت شمار کرده بود این تمدن باین سهولت دچار اضمحلال نمیگردد و هنوز برای طرح و تدوین یك سیاست معقول و صحیحی بمنظور تکثیر نفوس وقت باقی است و امروزه علماء بطور قطع و یقین میگویند که اقتصادیات بهتر و کار بیشتر بالا رفتن پایه معیشت افراد و بالاخره درآمد بهتر همه باعث میشود که بامر تکثیر نفوس کمك نماید چنانکه این امر در آمریکا بعد از جنگ دوم جهانی ادامه داشته است و امروز در آنکشور قوس تکثیر نفوس در حال صعودی است و برعکس در فرانسه راکد مانده و حال آنکه در انگلستان حالت نزولی را طی میکند.

نیازمندیها و آگهی های کوچك

گلفروشی

عالیترین چمن فرنگی
باارزان ترین قیمت تخم گل فروشی تقوی روبروی مجسمه میدان ارك
آ ـ ۱۸۴۹ ۲ـ۸

فروش اتومبیل

فیات ۶۰۰ کاملا مرتب بفروش میرسد تلفن ۳۹۸۲۴ مراجعه فرمائید
۱ـ۲ آ ـ ۲۱۳۵

شورلت کرایه ۵۰ مرتب تاکسی واکسال ۵۲ و ۴۹ چهار سیلندر
تلفن ۳ دروازه شمیران
میفروشیم بتلفن ۳۲۳۶۸ مراجعه شود
آ ـ ۱۸۰۷ ۳ـ۳

واگذار میشود

واگذار میشود
مکان مناسبی جهت کارخانه با برق سه فاز و تلفن و یك مغازه بزرگ اول خیابان کرکان واگذار میشود به تلفن ۳۲۶۶۱ مراجعه فرمائید
آ ـ ۱۶۴۷ ۲ـ۳

استخدام میشود

آگهی استخدام داروساز
سازمان بیمه‌های اجتماعی کارگران برای داروخانه شعبه سازمان در قم احتیاج بوجود یکنفر دکتر داروساز مجاز دارد داوطلبان باید در دست داشتن مدارك علمی خود تا آخر روز ۲۵ اردیبهشت باداره بهداری سازمان واقع در میدان ۲۴ اسفند مقابل ستاد ژاندارمری مراجعه فرمایند
م ـ مدیر عامل ـ عیسی آبتین
۲ـ۲ آ ـ ۲۲۷۰

آگهی انتقال بانوان کارمند
وزارت امور خارجه در نظر دارد در سال جاری تعدادی از بانوان کارمند دولت که دارای شهادتنامه سال سوم متوسطه یا بالاتر باشند برای انجام امور دفتری و بایگانی و همچنین کارهای ماشین نویسی از طریق مسابقه بوزارت امور خارجه منتقل نماید. داوطلبان میتوانند همه روزه تا تاریخ دهم اردیبهشت ماه سال جاری با در دست داشتن مدارك لازم برای ثبت نام به اداره کارگزینی و بودجه وزارت امور خارجه مراجعه نمایند.
رئیس اداره کارگزینی و بودجه
۳ـ۳ آ ـ ۲۲۰۲

دو نفر دکتر داروساز که تمام وقت حاضر برای مسافرت شهرستانها باشند که یك نفر از آنها ممکن است ساکن اصفهان بشود و یك نفر که تمام اوقات را در تهران و حومه خواهد بود برای تبلیغات داروئی استخدام میشود. طالبین به تلفون شماره ۵۲۵۶۲ مراجعه نمایند.
۱ـ۲ آ ـ ۲۴۵۸

ماشین نویسی فارسی و فرانسه
یکنفر ماشین نویس که تسلط کامل بزبانهای فارسی و فرانسه داشته باشد برای چهار ساعت کار در روز مورد احتیاج است. تلفن ۳۶۷۲۲
۱ـ۲ آ ـ ۱۹۸۹

مستغلات

زمین فروشی در شمیران
قطعات ۲۵۰ متری تا پنجهزار متری بعد از آسیاب دزاشوب جاده اسفالته فرمانیه در اختیار بنگاه کوشان میباشد
هر قدر پول میخواهید
بنگاه کوشان با وثیقه ملکی موجود بشما واگذار مینماید
قابل توجه بازرگانان
در بهترین محل خیابان نادری مقابل دیوار سفارت انگلیس پاساژ محسنی یك سالن بزرگ دویست متری با یکهزار و پانصد متر فضا که ممکن است فضای موجود را سقف زده و یا ایجاد یك سالن یکهزار و هفتصد متری برای فروشگاه های بزرگ و نمایشگاه های کالای بازرگانی و استفاده نموده طالبین برای دیدن و مذاکره رجوع فرمایند لالهزار نزدیك توپخانه ۳۹۷۸۴ به:
بنگاه کوشان
آ ـ ۲۴۱۶

یکدستگاه آپارتمان چهار
طبقه واقع در خیابان فردوسی کوچه سیرك دارای ۳۲ اطاق برق و لوله کشی گاراژ و دو انبار بزرگ با هزار متر فضای حیات با اجاره بمؤسسات تجارتی یا اداره دولتی واگذار میشود.
طالبین به خیابان فردوسی کوچه سیرك با تلفن ۳۸۸۰۰ مراجعه فرمایند
۱ـ۳ آ ـ ۱۷۶۳

پاساژ ۲۶
واقع در اول خیابان فردوسی برای اول اردیبهشت ۳۶ افتتاح میشود آقایان تجاری که نام نویسی نموده‌اند ضمنا تعداد ۷۰ـ۹۰ اطاق که مناسب برای فروشگاههای بزرگ و بانك و کمپانی هامیباشد با اجاره واگذار میشود به دفتر پاساژ مراجعه فرمایند.
(موسسه خروس) پاساژ ۲۶
آ ـ ۲۴۲۲

۱۵۰۰ متر زمین داودیه
دوسمت خیابان نزدیك جاده شمیران آب برق ـ مناسب خانه و کافه دارای دو اطاق و تمام احتیاجات با در بافت اجاره قبلی چندساله اجاره داده میشود تلفن ۳۲۳۶۸ آ ـ ۱۸۱۳ ۳ـ۳

برای اجاره
ساختمان مدرن و تازه ساز واقع در قلهك خیابان دولت ۴۰۰ متر زیر بنا دارای باغ مشجر بمساحت ۶۰۰۰ متر مشتمل بر ۱۱ اطاق ـ تلفن چاه عمیق با موتور برق باجاره داده میشود
به تلفن شماره ۳۵۲۴۹ مراجعه فرمائید
۲ـ۲ آ ـ ۲۲۶۲

اجاره داده میشود
ساختمان یك طبقه شامل ۵ اطاق حمام و آن آب گرم کن تلمبه برق دوز بر زمین با فضای پنج هزار متر استخر شنا آب جاری قنات واقع در چالهرز نرسیده بقلهك جنب اشتراس پارك سابق باجاره داده میشود طالبین تلفن ۴۳۶۹۱ مراجعه فرمایند
آ ـ ۱۹۲۵

قابل توجه شرکت‌های بزرگ و بازرگانان محترم
مازارجدید الاحداثی در بهترین نقطه خیابان بوذرجمهری با ۲۲ باب دکان کلا واگذار میشود طالبین به تلفن‌های ۳۱۹۱۲ ـ ۳۶۷۱۳ ـ ۲۵۳۱۳ مراجعه نمایند.
آ ـ ۲۳۷۴

خانه اجاره مناسب مبله یا غیر مبله
یکدستگاه عمارت سه طبقه دارای ۱۳ اطاق ـ حمام با بخاری دیوترم ـ برق ـ تلفن ـ لوله کشی آب گرم و سرد با آب تصفیه شده ـ آشپزخانه ـ دودست شوئی و سایر وسائل زندگی و حیاط کلا بمساحت ۵۰۰ متر مبله و یا غیر مبله واقع در خیابان علائی ـ اجاره داده میشود طالبان بتلفن ۳۵۲۵۴ مراجعه فرمایند
آ ـ ۲۴۷۰

باغ پناهی واقع در خیابان نواب قطعات بزرگ و کوچك تقسیم شده بفروش میرسد طالبین باول جاده کرج بنگاه رویال تلفن ۴۴۱۰۸ و در چهارراه اناری شعبه رویال مراجعه نمایند.
۱ـ۲ آ ـ ۲۴۹۴

فروش اتومبیل

اتومبیل اسپرت انگلیسی
مارك تریومف مدل ۱۹۵۵ دو نفری که ۳۰٫۰۰۰ کیلومتر کار کرده با رادیو و هیتر و کلیه لوازمات آن کاملا نو بعلت مسافرت بدون واسطه بفروش میرسد. خیابان ارباب جمشید کوچه لیقوانی شماره ۴۰ از ساعت ۲ تا ۴ بعد از ظهر
۱ـ۲ آ ـ ۱۹۵۷

فولکس واگن مدل ۵۷
بعلت مسافرت فروخته میشود تلفن ۳۶۲۶۸ از ظهر تا ۴ بعد از ظهر مراجعه نمایند
آ ـ ۱۹۶۷

اگهیهای کوچك متفرقه

مشورت
برای خرید ماشین‌های مولد برق حرارت مرکزی و رادیاتور ساخت آلمان تلمبه‌های چاه عمیق و تلمبه‌های آبیاری و سایر ماشین‌های صنعتی با متخصصین شرکت سهامی صنایع جدید خیابان سعدی روبروی بانکملی تلفن ۳۷۹۷۷ مشورت نمایند آژانس تبلیغاتی مشعل
آ ـ ۲۴۴۶

یك شماره تلفن ۲ نیازمندیم به تلفن ۲۴۰۹۹ اطلاع دهید.
آ ـ ۲۱۹۸ ۳ـ۳

پیانوهای فروشی
چند عدد پیانو مارك شتین بفروش میرسد طالبین به تلفن ۴۷۴۷۳ مراجعه نمایند آ ـ ۶۵۱ ۱۵ـ۱۵

سقف‌های فلزی ـ سقف‌های آهنی برای سینما ها ـ کارخانجات ـ انبارها
در کارخانه این شرکت تحت نظر مهندس مجرب طبق اصول فنی با محاسبه دقیق ساخته و در محل نصب میشود.
جنرال مکانیك خیابان شاهرضا جنب البرز تلفن ۴۵۴۰۸، ۴۷۴۸۹
آ ـ ۲۴۰۲

یك دستگاه دوربین فیلمبردار
بولکس مدل ۱۶۰ با سه دره بین و کلیه لوازمات آن با ضمائم یکدستگاه پروژکتور صدادار کاملا سالم بفروش میرسد، خیابان ارباب جمشید کوچه لیقوانی شماره ۴۰ از ساعت ۲ الی ۴ بعد از ظهر.
۱ـ۲ آ ـ ۱۹۵۷

اگر تصمیم بساختن دارید.؟
اگر بهترین نقشه‌های ساختمان را با نازلترین بهاء میخواهید .؟
اگر با ارزان ترین قیمت روز و بدون دردسر میخواهید ساختمانتان ساخته و پرداخته تحویل شما گردد .؟
قبل از هر کار بدو ساختمانی فنترفنی (معماری امروز واقع در خیابان شاه کوچه یغما کاشی ۲۱ مراجعه نمائید.
آ ـ ۱۵۸۱

گمشده پیداشده

شناسنامه و گواهینامه رانندگی و دو دسته چك و قبوض برق و سندی قبوض دیگر انتجاب خلاصه‌ی ـ گردیچه روز پنج شنبه ۲۹ فروردین ۳۶ در خیابان ری مفقود گردیده از جوینده متمنی است بحسابداری فروشگاه بانکملی ایران ارسال و مژدگانی خود را دریافت دارد. آ ـ ۱۹۸۷

مفقود شده
دانشنامه مهندسی کشاورزی این جانب مفقود گردیده یابنده بمغازه گیلان اسلامبول مراجعه و مژده گانی دریافت دارد. **مهندس بهمن ستوهی**
۳ـ۳ آ ـ ۱۸۲۵

برنامه رادیو دهلی

بخش فارسی ـ ال‌ایندیا رادیو
روز چهارم اردیبهشت صبح ساعت ۷٫۳۵ دقیقه روی دوموج کوتاه در ردیف ۱۹ و ۱۶ متر برابر با ۸۳ر۱۷ و ۲۹ر۱۵ میگاسیکل در ثانیه اخبار
بر نامه شب ساعت ۴۶ر۱۹ دقیقه روی دوموج کوتاه در ردیف ۲۴ و ۳۰ متر برابر با ۲ر۱۲ و ۸۵ر۹ میگاسیکل در ثانیه موسیقی کلاسیك هندی ساعت ۲۰ اخبار ۱۰ـ۲۰ گفتار روز ۱۵ـ۲۰ موسیقی ایرانی ۳۰ـ۲۰ گفتار سوم درباره نواحی خارج از شهر در هند

پزشکان

کلینیك ترك تریاك و شیره
تحت نظر بهترین اطبا معروف بدون دراسرع اوقات با مخارج کم شما را معالجه میکند خیابان منوچهری مقابل کوچه دبیرستان ژاندارك محل اداره روزنامه نشمه دنیا تلفن ۳۴۰۵۳

دکتر دردریان
دیپلمه از دانشگاه روسیه با ۴۴ سال سابقه در امراض داخلی و مقاربتی
ساعات پذیرائی:
صبح از ۸ـ۱۲
بعدازظهر از ۴ـ۸
آدرس: چهارراه یوسف آباد پشت لابراتوار طوسی. (تلفن ۴۲۴۰۶)

همه شب پزشك و دارو در اختیار شما است
تلفن ۴۴۴۱۲

مطب دکتر صادق قاضی
متخصص و جراح بیماریهای ریوی
رئیس بخش جراحی بیمارستان ابوحسین
خیابان فوالسلطنه کوچه ایراج انتقال یافت ساعات پذیرائی صبحها از ۸ تا ۱۰ بعدازظهرها از ۶ تا ۸ تلفن ۴۴۴۲۰

دکتر درطب بولوسا
بیماریهای مقاربتی، مجرای ادرار، زنانه و تناسلی خیابان فردوسی بالا کوچه صادق (مهندس) تلفن ۴۶۵۸۹

حصر وراثت
تاریخ ۲ر۱۲ر۳۵ آقای عبدالخالق شهرت صالحی تجریشی فرزند حسین ساکن تجریش داد خواست بخواسته حصر وراثت به پیوست مدارك لازمه بدادگاه بخش شمران تقدیم و بشماره ۲۳۶ـ۳۵ ثبت گردیده بدین توضیح که بانو زهرا شهرت یزدانی عیال متقاضی در تیرماه ۱۳۳۲ قریه تجریش جایگاه همیشگی خود فوت نمود و حین الفوت وراث او عبارت بوده‌اند از سه پسر بنام جلال و شعبانعلی و رضا و یکدختر بنام عذرا و ناظم یزدانی مادر متوفیه که پس از فوت بانو زهرا جلال یکی از فرزندان او فوت مینماید که وارث جلال پدر او عبدالخالق معرفی شده دادگاه پس از شنیدن گواهی گواهان مراتب را سه نوبت در روزنامه کشور شاهنشاهی و یکی از روزنامه‌های کثیر انتشار مرکز درج و آگهی مینماید که چنانچه وراثت نامبردگان کسی اعتراض دارد با وصیت نامه تر داشخاص باشد از تاریخ نشر اولین آگهی ظرف سه ماه بدادگاه تسلیم و پس از گذشتن موعد مقرره قانونی هر گونه وصیت نامه غیر از رسمی و سری اعتبار نپذیرفته است و بتقاضای خواهان گواهی حصر وراثت صادر خواهد شد.
نوبت اول ۳ر۲ر۳۶
آ ـ ۱۸۶۷ ۱ـ۳

تقویم اطلاعات

۳ شنبه ۲۲ رمضان ۱۳۷۶
« سوم اردیبهشت ۱۳۳۶
« ۲۳ آوریل ۱۹۵۷

اوقات ساعت ظهر کوك
توپ سحر: ساعت ۴۷٫۳ دقیقه
طلوع آفتاب: ساعت ۵ و ۱۹ دقیقه
غروب آفتاب: ساعت ۱۸٫۳۷ «
توپ افطار: ساعت ۱۸٫۵۷ «

اوقات ساعت غروب کوك
توپ سحر: ساعت ۹٫۱۰ دقیقه
طلوع آفتاب: ساعت ۱۰٫۴۷ دقیقه
ظهر: ساعت ۶ و ۳۸ دقیقه

کشیك پزشکان

آقای دکتر غلامحسین مهر علی خیابان آذربایجان چهارراه سلسبیل
آقای دکتر صالحی خیابان شاهرضا مقابل صفیه‌الشاه

صاحب امتیاز و مدیر مسئول احمد مسعودی
جای اداره خیابان خیام چاپخانه اطلاعات

امشب بکدام سینما میروید

سینماهای درجه اول

سینما ایران
تانکاگیکا (یونیورسال انترناشنال ـ اوتنکی) ـ باشتراك: جان هفلین، روت رومن، هوارد داك ـ شروع ۲ و ۴ و ۶ و ۸ و ۱۰ و ۱۲ و ۱۴ و ۱۶ و ۱۸ و ۲۰ و ۲۲ و ۲۴ و ۲۶ و ۲۸ و ۳۰ و ۳۲ و ۳۴ و ۳۶ و ۳۸ و ۴۰ و ۴۲ و ۴۴ و ۴۶ و ۴۸ و ۵۰ و ۵۲ و ۵۴ و ۵۶ و ۵۸ و ۶۰ و ۶۲ و ۶۴ و ۶۶ و ۶۸ و ۷۰ و ۷۲ و ۷۴ و ۷۶ و ۷۸ و ۸۰ و ۸۲ و ۸۴ و ۸۶ و ۸۸ و ۹۰ و ۹۲ و ۹۴ و ۹۶ و ۹۸ و ۱۰۰ و ۱۰۲ و ۱۰۴ و ۱۰۶ و ۱۰۸ و ۱۱۰ و ۱۱۲ و ۱۱۴ و ۱۱۶ و ۱۱۸ و ۱۲۰ و ۱۲۲ و ۱۲۴ و ۱۲۶ و ۱۲۸ و ۱۳۰ و ۱۳۲ و ۱۳۴ و ۱۳۶ و ۱۳۸ و ۱۴۰ و ۱۴۲ و ۱۴۴ و ۱۴۶ و ۱۴۸ و ۱۵۰ و ۱۵۲ و ۱۵۴ و ۱۵۶ و ۱۵۸ و ۱۶۰ و ۱۶۲ و ۱۶۴ و ۱۶۶ و ۱۶۸ و ۱۷۰ و ۱۷۲ و ۱۷۴ و ۱۷۶ و ۱۷۸ و ۱۸۰ و ۱۸۲ و ۱۸۴ و ۱۸۶ و ۱۸۸ و ۱۹۰ و ۱۹۲ و ۱۹۴ و ۱۹۶ و ۱۹۸ و ۲۰۰ و ۲۰۲ و ۲۰۴ و ۲۰۶ و ۲۰۸ و ۲۱۰ و ۲۱۲ و ۲۱۴ و ۲۱۶ و ۲۱۸ و ۲۲۰ و ۲۲۲ و ۲۲۴ و ۲۲۶ و ۲۲۸ و ۲۳۰ و ۲۳۲ و ۲۳۴ و ۲۳۶ و ۲۳۸ و ۲۴۰ و ۲۴۲ و ۲۴۴ و ۲۴۶ و ۲۴۸ و ۲۵۰ و ۲۵۲ و ۲۵۴ و ۲۵۶ و ۲۵۸ و ۲۶۰ و ۲۶۲ و ۲۶۴ و ۲۶۶ و ۲۶۸ و ۲۷۰ و ۲۷۲ و ۲۷۴ و ۲۷۶ و ۲۷۸ و ۲۸۰ و ۲۸۲ و ۲۸۴ و ۲۸۶ و ۲۸۸ و ۲۹۰ و ۲۹۲ و ۲۹۴ و ۲۹۶ و ۲۹۸ و ۳۰۰ و ۳۰۲ و ۳۰۴ و ۳۰۶ و ۳۰۸ و ۳۱۰ و ۳۱۲ و ۳۱۴ و ۳۱۶ و ۳۱۸ و ۳۲۰ و ۳۲۲ و ۳۲۴ و ۳۲۶ و ۳۲۸ و ۳۳۰ و ۳۳۲ و ۳۳۴ و ۳۳۶ و ۳۳۸ و ۳۴۰ و ۳۴۲ و ۳۴۴ و ۳۴۶ و ۳۴۸ و ۳۵۰ و ۳۵۲ و ۳۵۴ و ۳۵۶ و ۳۵۸ و ۳۶۰ و ۳۶۲ و ۳۶۴ و ۳۶۶ و ۳۶۸ و ۳۷۰ و ۳۷۲ و ۳۷۴ و ۳۷۶ و ۳۷۸ و ۳۸۰ و ۳۸۲ و ۳۸۴ و ۳۸۶ و ۳۸۸ و ۳۹۰ و ۳۹۲ و ۳۹۴ و ۳۹۶ و ۳۹۸ و ۴۰۰ و ۴۰۲ و ۴۰۴ و ۴۰۶ و ۴۰۸ و ۴۱۰ و ۴۱۲ و ۴۱۴ و ۴۱۶ و ۴۱۸ و ۴۲۰ و ۴۲۲ و ۴۲۴ و ۴۲۶ و ۴۲۸ و ۴۳۰ و ۴۳۲ و ۴۳۴ و ۴۳۶ و ۴۳۸ و ۴۴۰ و ۴۴۲ و ۴۴۴ و ۴۴۶ و ۴۴۸ و ۴۵۰ و ۴۵۲ و ۴۵۴ و ۴۵۶ و ۴۵۸ و ۴۶۰ و ۴۶۲ و ۴۶۴ و ۴۶۶ و ۴۶۸ و ۴۷۰ و ۴۷۲ و ۴۷۴ و ۴۷۶ و ۴۷۸ و ۴۸۰ و ۴۸۲ و ۴۸۴ و ۴۸۶ و ۴۸۸ و ۴۹۰ و ۴۹۲ و ۴۹۴ و ۴۹۶ و ۴۹۸ و ۵۰۰ و ۵۰۲ و ۵۰۴ و ۵۰۶ و ۵۰۸ و ۵۱۰ و ۵۱۲ و ۵۱۴ و ۵۱۶ و ۵۱۸ و ۵۲۰ و ۵۲۲ و ۵۲۴ و ۵۲۶ و ۵۲۸ و ۵۳۰ و ۵۳۲ و ۵۳۴ و ۵۳۶ و ۵۳۸ و ۵۴۰ و ۵۴۲ و ۵۴۴ و ۵۴۶ و ۵۴۸ و ۵۵۰ و ۵۵۲ و ۵۵۴ و ۵۵۶ و ۵۵۸ و ۵۶۰ و ۵۶۲ و ۵۶۴ و ۵۶۶ و ۵۶۸ و ۵۷۰ و ۵۷۲ و ۵۷۴ و ۵۷۶ و ۵۷۸ و ۵۸۰ و ۵۸۲ و ۵۸۴ و ۵۸۶ و ۵۸۸ و ۵۹۰ و ۵۹۲ و ۵۹۴ و ۵۹۶ و ۵۹۸ و ۶۰۰ و ۶۰۲ و ۶۰۴ و ۶۰۶ و ۶۰۸ و ۶۰۹ و ۶۱۰ و ۶۱۲ و ۶۱۴ و ۶۱۶ و ۶۱۸ و ۶۲۰ و ۶۲۲ و ۶۲۴ و ۶۲۶ و ۶۲۸ و ۶۳۰ و ۶۳۲ و ۶۳۴ و ۶۳۶ و ۶۳۸ و ۶۴۰ و ۶۴۲ و ۶۴۴ و ۶۴۶ و ۶۴۸ و ۶۵۰ و ۶۵۲ و ۶۵۴ و ۶۵۶ و ۶۵۸ و ۶۶۰ و ۶۶۲ و ۶۶۴ و ۶۶۶ و ۶۶۸ و ۶۷۰ و ۶۷۲ و ۶۷۴ و ۶۷۶ و ۶۷۸ و ۶۸۰ و ۶۸۲ و ۶۸۴ و ۶۸۶ و ۶۸۸ و ۶۹۰ و ۶۹۲ و ۶۹۴ و ۶۹۶ و ۶۹۸ و ۷۰۰ و ۷۰۲ و ۷۰۴ و ۷۰۶ و ۷۰۸ و ۷۱۰ و ۷۱۲ و ۷۱۴ و ۷۱۶ و ۷۱۸ و ۷۲۰ و ۷۲۲ و ۷۲۴ و ۷۲۶ و ۷۲۸ و ۷۳۰ و ۷۳۲ و ۷۳۴ و ۷۳۶ و ۷۳۸ و ۷۴۰ و ۷۴۲ و ۷۴۴ و ۷۴۶ و ۷۴۸ و ۷۵۰ و ۷۵۲ و ۷۵۴ و ۷۵۶ و ۷۵۸ و ۷۶۰ و ۷۶۲ و ۷۶۴ و ۷۶۶ و ۷۶۸ و ۷۷۰ و ۷۷۲ و ۷۷۴ و ۷۷۶ و ۷۷۸ و ۷۸۰ و ۷۸۲ و ۷۸۴ و ۷۸۶ و ۷۸۸ و ۷۹۰ و ۷۹۲ و ۷۹۴ و ۷۹۶ و ۷۹۸ و ۸۰۰ و ۸۰۲ و ۸۰۴ و ۸۰۶ و ۸۰۸ و ۸۱۰ و ۸۱۲ و ۸۱۴ و ۸۱۶ و ۸۱۸ و ۸۲۰ و ۸۲۲ و ۸۲۴ و ۸۲۶ و ۸۲۸ و ۸۳۰ و ۸۳۲ و ۸۳۴ و ۸۳۶ و ۸۳۸ و ۸۴۰ و ۸۴۲ و ۸۴۴ و ۸۴۶ و ۸۴۸ و ۸۵۰ و ۸۵۲ و ۸۵۴ و ۸۵۶ و ۸۵۸ و ۸۶۰ و ۸۶۲ و ۸۶۴ و ۸۶۶ و ۸۶۸ و ۸۷۰ و ۸۷۲ و ۸۷۴ و ۸۷۶ و ۸۷۸ و ۸۸۰ و ۸۸۲ و ۸۸۴ و ۸۸۶ و ۸۸۸ و ۸۹۰ و ۸۹۲ و ۸۹۴ و ۸۹۶ و ۸۹۸ و ۹۰۰ و ۹۰۲ و ۹۰۴ و ۹۰۶ و ۹۰۸ و ۹۱۰ و ۹۱۲ و ۹۱۴ و ۹۱۶ و ۹۱۸ و ۹۲۰ و ۹۲۲ و ۹۲۴ و ۹۲۶ و ۹۲۸ و ۹۳۰ و ۹۳۲ و ۹۳۴ و ۹۳۶ و ۹۳۸ و ۹۴۰ و ۹۴۲ و ۹۴۴ و ۹۴۶ و ۹۴۸ و ۹۵۰ و ۹۵۲ و ۹۵۴ و ۹۵۶ و ۹۵۸ و ۹۶۰ و ۹۶۲ و ۹۶۴ و ۹۶۶ و ۹۶۸ و ۹۷۰ و ۹۷۲ و ۹۷۴ و ۹۷۶ و ۹۷۸ و ۹۸۰ و ۹۸۲ و ۹۸۴ و ۹۸۶ و ۹۸۸ و ۹۹

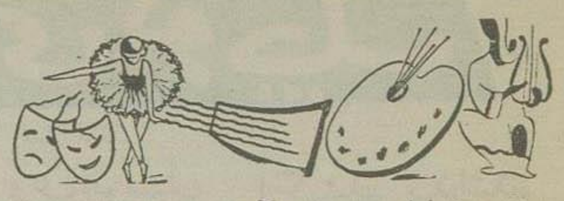

«سوفیا لورن» در آبهای سواحل یونان

روزنامه‌های مهم آمریکا فیلم جدید (سوفیا) را مورد بحث قرار داده‌اند

«سوفیالورن» ستاره طناز ایتالیائی که اخیراً وارد هولیوود شده قراردادی با شرکت فوکس قرن بیستم برای بازی در یکی از فیلمهای این کمپانی «بنام پسری در کام نهنگ» منعقد ساخته است.

داستان این فیلم مربوط بیك کشتی مغروق میباشد که ۱۹۰۰ سال قبل در نزدیکی یکی از جزایر یونان بنام «هیدرا» در اعماق آب فرو رفته است و هیئتی برای بیرون کشیدن آن مشغول تحقیق می‌گردند. برای اولین بار فیلمبرداری از یك فیلم امریکائی ناگزیر در کشور یونان صورت خواهد گرفت.

مسئله شرکت سوفیالورن در یك فیلم امریکائی اکنون در روزنامه های مهم امریکا مورد بحث قرار گرفته وحتی جرائد وزین سیاسی و درجه اول امریکا در این باره ببحث پرداخته‌اند ازجمله روزنامه معروف نیویورك هرالدتریبون درشماره اخیر خود مینویسد:

سوفیالورن تا کنون نشان داده که از رموز دلربائی بخوبی اطلاع دارد. او با کمال مهارت چشمهایش را خمار میکند دهانش را بسبك مریلین مونرو نیمه باز نگاهمیدارد، راه رفتن وقدم برداشتن او نیز توام بالطف خاصی است اما آنچه در تعیین سرنوشت وی موثر میباشد اینست که آیا وی میتواند استعداد خود را در هنر بازی کردن نیز نشان دهد یا خیر؟

نمایش فیلم‌های ایرانی

در برنامه «تلویزیون» کشورهای اروپائی

آقای فرخ غفاری از که از متخصصین سینماتوگرافی ایران میباشد اخیرا از پاریس عازم تهران گردید تا چند حلقه کوتاه برای استفاده در برنامه‌های رادیو تلویزیون کشورهای اروپائی تهیه کند،

برای تهیه این فیلم‌ها آقای دکتر لقمان نیز با وی همکاری خواهد کرد.

«پلك مرده»

پیش نویس سومین کتاب «فرانسواز ساگان» در کنار جسد نیمه‌جان وی بدست آمد

همانطور که قبلا باطلاع خوانندگان رسید «فرانسواز ساگان» نویسنده ۲۱ ساله «سلام برغم» و «نوعی لبخند» درهفته گذشته طی یك حادثه اتومبیل درجاده «میلی کوربیل» واقع در نزدیکی «فونتن بلو» بشدت مجروح شده است.

این حادثه هنگامی اتفاق افتاد که «ساگان» باسه نفر از دوستان خود که همگی از شخصیت‌های معروف سینما و ادبیات فرانسه بودند اتومبیل انگلیسی قرمز زنگ مدل «استون مارتین» خویش را سرعت سرسام آوری میراند چرخ های جلوی اتومبیل براثر سرعت زیاد از جای کنده شده وپس از اینکه دوبار بدنه آن روی زمین غلطید دریك مزرعه کنار جاده متوقف شده دراین حادثه جراحت اصلی به «ساگان» وارد آمد وهمراهان او فقط آسیب مختصری دیدند.

«فرانسواز ساگان» پس از واقعه تا مدتی درحال اغماء بود و فقط پریروز توانست مدت چند دقیقه صحبت کند،

نویسنده جوان همیشه عاشق سریع راندن اتومبیل خود بود وسال گذشته بهمین جهت برای او تصادفی در جاده «ناکون» پیش آمد کرد.

پلیس فرانسه چندبار باو اخطار کرده در صورتیکه دست از روش خود ودبرند ارد تصدیق رانندگی او را لغو خواهد کرد.

پس از حدوث واقعه ۴۰ دقیقه طول کشید تا اولین کمك هارسید وموفق شدند «فرانسواز» را ابتدا به بیمارستان «کوربیل» وپس از آن به بیمارستان «مالون» اعزام دارند ودراینجا بااستفاده از اکسیژن وتزریق خون جان او را از خطر مرگ قطعی نجات دهند.

«ساگان» که اسم حقیقی او «فرانسواز کیوریز» میباشد فرزند یك کارخانه دار متمول فرانسوی است وازاهالی شهر «لوت» واقع درسیصد میلی پاریس میباشد. هنگام وقوع حادثه پدرومادرش نتوانستند برپالین او حاضر شوند و فقط برادرش ژاکوب و یکی از دوستان نزدیك او «اناتول لتیوا کر» تهیه کننده معروف سینمای فرانسه مرتبا در بالین او بودند.

«فرانسواز ساگان» علاقه عجیبی به رانندگی دارد و همیشه میگوید هیچوقت مایل نیستم باسرعت کمتر از دویست کیلومتر در ساعت برانم وی پنج اتومبیل اسپورت دراختیار دارد که بین آنها یك اتومبیل بیوك ویك «جاگوار» که اتومبیل مورد علاقه او میباشد نیز دیده میشود.

کتابهای «سلام برغم» و «نوعی لبخند» اوتا کنون به بیش از ۲۰ زبان ترجمه شده و کتاب اول او فقط یکصدوپنجاه میلیون فرانك درفرانسه درآمد داشته است. ازاین کتاب ۵۰۰ هزار نسخه درفرانسه ویك میلیون نسخه در آمریکا بفروش رسیده است.

به قرار اطلاع وی هنگام وقوع حادثه تازه از تمام کردن سومین کتاب خود بنام «پلك مرده» فارغ شده وپیش نویس آنرا همراه داشته است پس از حادثه پیش نویس کتاب پلك مرده را در حالیکه باخون «ساگان» مخلوط شده بود در کناروی یافته‌اند.

«روزالیندراسل» درلباس هندی

«روزالیندراس» ستاره معروف تآتر آمریکا درنمایشنامه کمدی «عمه خانم» هنگامی که با «ساری» (لباس مخصوص هند) درآخرین صحنه نمایشنامه ظاهر میشود.

این نمایش باموفقیت بی نظیری روبرو شده وبعنوان بزرگترین کمدی روز در نیویورك شناخته شده است.

موزیسین‌های حبشی از دسته جاز آمریکا استقبال میکنند

دسته موزیك جاز «دیلبوردپاری» آمریکائی که تحت نظر دولت این کشور اداره میشود اخیرا شروع به یك مسافرت نمایشی درقاره آفریقا نموده است

این دسته پس از آنکه توانست در هفته گذشته چند برنامه خود را باموفقیت در «نایروبی» اجرا کند وارد «آدیس آبابا» پایتخت حبشه گردید.

هنگامی که هواپیما در فرودگاه نشست وموزیسین‌ها از آن پیاده شدند ناگهان عده زیادی از موزیسین های حبشه در حالیکه طبلهای بومی گیتارها وساکسیفونهای خود را مینواختند باستقبال آمده واطراف آنها را گرفتند.

دسته موزیك «دیلبوردپاری» در نظر دارد برنامه مفصلی توام بارقصهای بومی در «آدیس آبابا» اجرا کند

کلاس جدید «سینما ـ تاتر»

اخیرا از طرف انستیتو ایران وفرانسه یك کلاس آموزش هنری «سینما ـ تاتر» بمنظور ترفیع سطح اطلاعات عمومی در رشته سینما وتئاترو بوجود آوردن عده فیلم شناس وتاترشناس تشکیل گردیده است.

دراین کلاس مواد تاریخ، سبك شناسی و مکتبهای سینما و تاتر توسط آقایان علی اصغر کرمسیری، ناصر خدا بارود کنر هوشنگ کاوسی تدریس میگردد.

تا کنون ۷۴ نفر در این کلاس نام نوشته‌اند و قرار است کلاسهای هنرهای وابسته به سینما و تاتر مانند کلاسهای موسیقی، دکوراسیون نیز تشکیل گردد

کلاسهای نمایش عروسکی

برای اجرای برنامه‌های نمایش عروسکی (خیمه شب بازی) درمدارس (کودکستانها ودبستانها ودبیرستانها) که بمنظور تفریح وشادی کودکان وهمچنین آموزش اصول تعلیم وتربیت جدید کاملا مفید تشخیص داده شده بزودی دراداره کل هنرهای زیبا کلاسی تشکیل میگردد تا آموزگاران واجد شرایط کودکستانها ودبستانها بر موزاین فن آشنا شوند هنرجویان این کلاس پس از پایان دوره کارآموزی درمدارس مسئول اجرای برنامه‌های «نمایش عروسکی» خواهند گردید.

داوطلبین باید دارای ذوق هنری بوده ودر رشته نویسندگی خیاطی و یا نقاشی تجربیاتی داشته باشند.

ضبط آهنگهای «امین الله حسین» در پاریس

از کنسرتاتره لیره پاریس بهرهبری «آندره ژود» اخیرا آهنگ «مینیاتورهای ایرانی» را که از آثار معروف «امین الله حسین» آهنگساز ایرانی میباشد برای استفاده در صفحه ضبط کرده است.

«رنه دومنیل» منقد وموسیقی شناس فرانسوی میگوید این اثر از بهترین آثار موسیقی معاصر محسوب میشود. با آنکه دراین آهنگ از فولکورهای ایرانی استفاده نشده معذالك روح ایرانی در آن کاملا مجسم شده است،

سرش را تراشید

تا شبیه «یول براینر» شود!

اخیرا درشهر «کینچر» واقع در امریکا اتفاق جالبی افتاد باین ترتیب که یکی از دانشجویان مدرسه متوسطه این شهر که سرش را از ته تراشیده بود تا قیافه‌اش شبیه «یول براینر» هنرپیشه معروف وبرنده جایزه اسکار ۱۹۵۶ گردد طبق تصمیم اولیای مدرسه اخراج گردید.

باین دانشجو تا موقعی که موهایش بحال عادی برنگردد اجازه شرکت در کلاس داده نخواهد شد.

شماره اردیبهشت
اطلاعات ماهانه
یکشنبه ۸ اردیبهشت

«آگهی دعوت مجمع عمومی»

مجمع عمومی سالیانه شرکت سهامی ایجاد باغات کوی شاه اهواز از ساعت ۴ تا ۵٫۳۰ بعدازظهر دوشنبه ۳۶٫۲٫۳۰ (سی ام اردیبهشت ماه ۱۳۳۶) درمحل شرکت واقع در خیابان راه آهن جنب باشگاه اهواز منعقد میگردد ازعموم صاحبان سهام دعوت میشود بارعایت مواد ۴۲ و ۴۳ اساسنامه که ذیلا برای مزید استحضار مندرج است حضور بهمرسانند.

ماده ۴۲ ـ هریك از صاحبان سهام بدون توجه به تعداد سهامی که دارا هستند دارای یك رای خواهند بود و صاحبان سهام باید پس از انتشار آگهی دعوت ۳ روز قبل از تاریخ انعقاد «مجمع عمومی» بدفتر شرکت مراجعه وطبق دفتر مخصوص شرکت برگه ورودی بجلسه را دریافت نمایند.

ماده ۴۳ ـ صاحبان سهام غائب میتوانند بشخص دیگری از شرکاء یا فرد ایرانی وکالت نامه داده ووکیل مزبور با ارائه وکالتنامه گواهی شده ازمقامات صلاحیتدار یا گواهی یکی از اعضاء هیئت مدیره بشرط آنکه یکروز قبل از تاریخ انعقاد مجمع وکالتنامه را دفتر شرکت تسلیم وورقه ورودیه را اخذ نموده باشد حق حضور در مجمع را خواهد داشت.

دستور جلسه

۱ـ استماع گزارش هیئت مدیره بازرسان شرکت
۲ـ تصویب ترازنامه
۳ـ تجدید انتخاب بازرسان
۴ـ تجدید انتخاب دونفر اعضاء علی البدل

آ ـ ۲۴۴۰ — شرکت سهامی باغات کوی شاه اهواز

«آگهی دعوت»

آ ـ ۲۴۵۴

Best Brands for Best Business in Rayons & Nylons

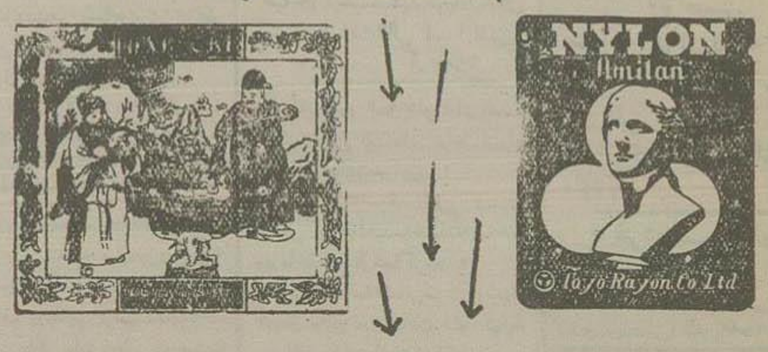

بهترین مارك بهترین پارچه
رایون و نایلون

رایون

علامت:
دایفوکنی رشته های نخ ریون — این سکین و آنگون
کوسوئی « « — این هایك و آنگون
ابکل اندیل « « — محصول کارخانه ریون

نایلون

علامت:
آمیلان — نخها ورشته‌های نایلون
تریکو — پارچه‌های کشدار نایلون
تویولان — نخهای تابیدهٔ نایلون
سوپرآمیلان رشته‌های نایلون
نابلکس نخها وپارچه‌های نایلون
صد درصد ومخلوط

ما صورت سازمان ومحصولات خودرا بمحض تقاضای مشتریان محترم دردسترس آنها قرار میدهیم.

بزرگترین مؤسسات تهیه نایلون ورایون در ژاپون

TOYO RAYON CO., LTD
No. 5, 3-chome, Nakanoshima, Kita-ku, Osaka, Japan.
Established 1926 — Cable Address "TOYORAYON OSAKA"

آ ـ ۱۵۰۸ — (۱) — (کانون طوطی)

«آگهی مجمع عمومی عادی»

مجمع عمومی عادی سالیانه شرکت سهامی برق دامغان درتاریخ جمعه ۱۳۳۶٫۳٫۳۱ ساعت چهار بعدازظهر دردفتر شرکت واقع درفلکه دامغان تشکیل میگردد ازآقایان سهامداران شرکت دعوت وتقاضا میشود درجلسه مزبور حضور بهمرسانیده وبانماینده خود را کتبا معرفی فرمایند.

دستور جلسه

۱ـ استماع گزارش هیئت مدیره وبازرسان
۲ـ تصویب عملیات سال ۱۳۳۷
۳ـ انتخاب اعضاء هیئت مدیره وبازرسان
۴ـ شوروای درامورجاری وآتی شرکت

آ ـ ۲۴۶۲ — ۱۵ یر شرکت سهامی برق دامغان ـ محمود عالمی

«آگهی شرکت سهامی برق اهواز»

بدینوسیله از صاحبان سهام شرکت سهامی برق اهواز دعوت میشود که برای تشکیل مجمع همگانی عادی سالیانه ساعت پنج ونیم بعدازظهر روز جمعه ۱۳۳۶٫۲٫۲۷ شخصا یا بوسیله وکیل ثابت الوکاله خود بارعایت ۵۱ اساسنامه که ذیلا باستحضار میرسد درمحل شرکت واقع درخیابان جمشیدی حضور بهمرسانند.

ماده ۵۱ اساسنامه ـ صاحبان سهام بنسبت هرپنج سهم دارای یك رای خواهند بود.

هرگاه صاحب سهمی نخواهد درمجمع عمومی حاضر شود باید پس از نشر آگهی تا سه روز قبل از جلسه عین سهام خود یا تصدیق بانکی را بدفتر شرکت ارائه وپس از ثبت مبلغ وعدد سهام تصدیق ورود بجلسه را دریافت دارد.

دستور جلسه

۱ـ استماع گزارش مدیران وبازرسان شرکت
۲ـ تصویب ترازنامه وحساب سود وزیان سال ۱۳۳۵
۳ـ اجازه تقسیم سود ویژه
۴ـ انتخاب بازرسان شرکت

آ ـ ۲۴۳۶ — ۱ـ۲ — شرکت سهامی برق اهواز

آ ـ ۲۵۰۸

مدلهای جدید یخچال معروف کلوینیاتور

مورد پسند هر صاحب سلیقه است

کلوینیاتور ندیمی ترین سازنده یخچال در دنیاست

نماینده انحصاری،

شرکت سهامی فیروز ـ حیاط سعدی — Kelvinator

اهواز شعبه شرکت سهامی فیروز ـ خرمشهر. شعبه شرکت سهامی فیروز ـ آبادان
شرکت سهامی جنوب ـ شیراز سالکی

۲۳۸۸ـ۱

نیروهای عراق از مرز اردن گذشتند و تا پایگاه مفرق پیش رفتند

بقیه ازصفحه‌اول

نیروهای انگلیس درخاورمیانه‌صادرشده بحالت آماده‌باش درآمده‌اند.

درقاهره شایع شده درصورتی که تصادمی بین نیروهای عراق‌وسوریه روی دهدواحدهای انگلیسی‌مقیم‌اردن‌ممکن است‌روبه بیطرفانه‌ای درپیش گیرند ولی‌چون انگلستان‌باعراق پیمان‌نظامی دارد‌بعیدنیست که بواحدهای خود دستوردهد که‌ازنیروهای عراق‌حمایت نماید.

قاهره- اخبار‌دائر‌بورودنیروی‌نظامی عراق بخاك‌اردن‌ازطرف‌جرائد کشور- های کوناگون‌عرب‌موردبحث‌وبررسی قرار گرفته‌است.

منبع اخبار

منبع این‌اخبار گزارشهائی‌است که ازطرف مخبرین‌جرائد مصری‌ازعمان بقاهره‌ارسال گردیده‌است‌واخبارمزبور ضمناً ازطرف خبرگزاری عرب‌نیز انتشاریافت.

یك سخنگوی دولت عراق‌دربغداد اظهارداشت که موضوع ورود نیروی نظامی‌عراق بخاك اردن‌صحت‌ندارد.

بموجب شایعات مزبورسربازان‌اردن هاشمی پس‌از گذشتن‌ازمرز آنقدر در خاك عراق پیش رفته‌اند که بناحیه مفرق‌رسیده‌اند• درحال‌حاضر عده‌ای ازسربازان‌سوریه دراین‌ناحیه‌متمرکز هستند.

شکری‌القوتلی طی‌تلگرامی ازملك حسین‌درخواست کرده که این‌موضوع رامورد‌توجه خاص‌خودقراردهد زیرا دراین‌صورت ممکنست بین نیروهای نظامی‌سوریه وعراق زدوخوردشدیدی صورت گیرد.

سکوت سخنگویان

سخنگویان سفارتخانه‌های‌عراق و اردن درقاهره هردواعلام کردند که‌در این‌باره اطلاعی‌ندارند وراجع بورود نیروی نظامی‌عراق‌باردن‌هیچگونه‌اطلاع بآنها نرسیده‌است.

کلیه‌جرائدمصر سرمقالات‌یکنواختی درباره توطئه امپریالیسم دراردن‌انتشار داده‌اند.

الاخبارچاپ‌قاهره‌ازقول‌ژنرال‌حیاری رئیس‌ستاد سابق نیروی نظامی اردن نوشته‌است که بعضی‌ازدیپلماتهای‌خارجی نیز درحوادث اخیراردن دست‌دارند و میگوشندنشان‌دهند که‌ارتش‌اردن‌علیه ملك‌حسین پادشاه اینکشور باقداماتی دست‌زده‌است.

اعلامیه مشترك

اخیراً اعلامیه‌ای‌ازطرف خالدی و نابلسی درباره اوضاع وحوادث اخیر اردن‌انتشاریافته‌وبعدازانتشاراین‌اعلامیه تغییر مهمی‌دروضع‌اردن‌روی نداده‌است.

دراعلامیه‌مزبورهردوخاطرنشان کرده‌اند که‌دولت‌اردن‌مایلست که‌جیمزریچاردز فرستاده مخصوص‌آیزنهاور بعمان نیز مسافرت کند•

اعلامیه صادره ازطرف ارتش اردن حاکی‌است که سربازان‌عراقی‌دوباراز مرزاردن تجاوز کرده وبسوی‌چوپانان وسربازان اردن تیراندازی‌نموده‌اند.

تقاضای استعفاز دولت

عمان - در جلسه‌ای که دیشب از رهبران‌احزاب‌دست‌چپ اردن‌تشکیل گردید وسلیمان نابولسی نخست‌وزیر سابق ووزیرخارجه کنونی‌اردن‌نیز در آن شرکت داشت تصمیم گرفته شد که ازدولت دکترخالدی تقاضا کنند هرچه زودتراستعفا دهد.

در این‌جلسه همچنین تصمیم گرفته شد که یك‌جبهه موتلفه ناعضویت‌تمام احزابی که دراین‌جلسه شرکت‌داشتند بوجودبیاید.

دراین جلسه همچنین تصمیم گرفته شد که به تسلط ارتش‌بر کشورخاتمه داده شده واوضاع صورت دوهفته‌قبل بازگرددوبعلاوه دولت اردن‌بهیچوجه باطرح ایزنهاورموافقت ننماید•

تا ۲۴ساعت آینده

قاهره - خبرنگارخبرگزاری نیمه رسمی‌خاورمیانه‌ازعمان گزارش‌میدهد که‌درظرف ۲۴ساعت‌آینده احتمال تغییرات فوق‌العاده مهمی در جریان مبارزات ملی‌مردم این کشور بوقوع پیوندد.

طبق‌خبری که خبرنگار مذکور مخابره کرده‌است سرهنگ‌عبدالله‌ناکر رئیس‌اداره‌تعقیب‌وتجسس‌ستادارتش‌بعلت امتناع‌ازصدوراعلامیه‌ای مبنی‌برتقبیح افسرانی که درپایگاه نظامی‌زرقه‌دست به توطئه زده بودند توقیف گردیده است•

فرار رئیس اداره اطلاعات

یك‌خبر دیگرحاکی ازآنست که سرهنگ‌محمودموسی‌رئیس‌اداره‌اطلاعات ارتش باهمقدارزیادی‌ازمدارك محرمانه که‌وجودروابطی برای‌ایجادیك‌توطئه را بین‌مقامات قصرسلطنتی وبعضی از وابسته‌های نظامی‌خارجی‌ثابت‌میکندبه دمشق گریخته‌است.

خبری که ازدمشق‌برای‌خبرگزاری خاورمیانه مخابره‌شده حاکی‌ازآنست که سلیمان‌نابلسی ازحمایت ازکابینه دکترحسین‌فخرالخالدی‌دست برداشته وقریباً ازکابینه وی‌استعفاء خواهد کرد•

یك‌خبر دیگر حاکی ازآنست که سرهنگ‌محمودمعیتا رئیس‌اداره کل امنیت وزارت‌دفاع نیز درمنزل‌خویش تحت‌نظرقرارگرفته‌است. (رویتر)

اعلامیه خالدی

عمان- روز گذشته دکتر حسین فخرالخالدی نخست‌وزیر اردن‌ژنرال ابونوار وژنرال‌علی‌حیاری‌را بمناسبت اظهاراتی که علیه دولت اردن در دمشق بعمل آورده‌اند مورد حمله‌و انتقادشدیدقرارداد•

دراعلامیه‌ای که‌نامبرده‌باین مناسبت انتشارداده خاطر نشان‌ساخته‌است که «باعث نهایت تاسف است کسانیکه ناچندروزپیش درکشور خود مشاغل مهمی‌داشته ومسئولیت خطیری بعهده آنهامحول‌بوده‌است مبادرت بصدور اعلامیه‌و تشکیل کنفرانس مطبوعاتی کرده ومطالبی‌را پیش‌میکشند که مغایر بامنافع‌ملی‌و امنیت کشورآنها باشد•

من‌ناچارم دراینجا خاطر نشان‌سازم آنچه‌را که ژنرال‌حیاری‌وابونوار طی بیانیه و کنفرانس مطبوعاتی‌خود در دمشق خاطر نشان ساخته‌اند بکلی بی‌اساس‌میباشد•

مطالبی که توسط این دونفر تذکر داده شده نظیر جعلیاتی‌است که از طرف بعضی‌از فرستنده‌های رادیو که در کشورهای مجاور قرار دارد درباره اوضاع‌اردن پخش‌میگردد•

ادامه راه گذشته

دکترخالدی‌دراعلامیه‌خویش‌متذکر شده« کسانیکه درشرایط بحرانی‌فعلی عضویت‌درکابینه‌راپذیرفته‌وقبول‌مسئولیت کرده‌اند حاضرند همه‌چیزخودرا در راه‌منافع مردمی که‌بشاه ومیهن خود علاقه‌دارندقربانی‌نمایند کشور ما که اکنون درراه‌مبارزه شدیدی گام بر- میدارد باتفاق کشورهای عربی برادر قدمهای بلندوسریعی‌درراه‌آزادی‌اعراب برداشته‌است.

ماهمچنان‌باکشورهای عربی برادر قراردادهای‌نظامی، اقتصادی‌وفرهنگی امضا کرده‌ایم وتحت هیچ‌شرائطی از راهی که‌رفته‌ایم بازنخواهیم گشت. (رویتر)

تظاهرات

عمان-خبرنگارخبرگزاری‌خاورمیانه ازعمان گزارش میدهد که‌روز گذشته تظاهرات‌شدیدی درعمان‌ازطرف‌اهالی برپا گردید ومردم‌تقاضامیکردندولت دکترحسین‌فخرالخالدی‌هرچه زودتر استعفانماید وکابینه جدیدی تشکیل شود•

این‌تظاهرات درساحل‌غربی‌رودخانه «اردن»انجام گرفت‌واهالی‌طی‌قطعنامه‌ای اعلام‌داشته‌اندتابرآورده‌شدن‌تقاضاهای خودتظاهرات ادامه‌خواهندداد.

این‌تقاضاها عبارتست‌ازاعلام‌مخالفت باطرح آیزنهاور، اخراج‌سفیر آمریکاو مستشاران نظامی‌این کشورازخاك‌اردن آزادی‌افسران زندانی‌وبرگردانیدن افسرانی که‌سوریه پناهنده شده‌اند• وتشکیل کمیته‌ای‌ازنمایندگان‌مجلس برای‌رسیدگی به‌جریانات‌اخیروتعیین مسئولین توطئه درکشور• (رویتر)

«افسران آزادارتش اردن»

قاهره -خبرگزاری رسمی خاور- میانه‌دیشب‌اعلام‌داشت که افسران‌آزاد ارتش‌اردن ازتمام‌افسران‌وافرادارتش ومردم‌غیرنظامی‌تقاضا کرده‌اند که‌دست به‌قیام‌زده و بوسیله تظاهرات وهر اقدام‌دیگر موجبات‌اعاده‌افسران‌فراری رابه‌واحدهای خود وروی‌کار آمدن دولتی که‌تحت‌تاثیر عوامل‌امپریالیستی نبوده‌ودر توطئه‌های‌استعماری شرکت نداشته‌باشند فراهم‌آورند.

افسران‌مذکوردراعلامیه خودخاطر- نشان کرده‌اند که برای‌ارضای‌تمایلات استعمار۶۰ نفرازافسران‌اردنی ازطرف دولت‌توقیف گردیده‌اند.

اعلامیه همچنین میگوید که این اقدامات بمنظورنابودی‌نهضت‌ملی‌ارتش وخلق‌اردن وتحمیل طرح‌ایزنهاور و تحویل‌ملت‌اردن‌به‌امپریالیسم‌وصهیونیسم صورت‌میگیرد.

درپایان اعلامیه‌خاطر نشان شده که دعوت‌به‌قیام‌ازطرف‌افسرانی‌بعمل‌میآید که‌باپیمان بغداد‌مبارزه کرده، کلوپ پاشارا اخراج نموده‌و اکنون عده زیادی از آنها بخاطر مبارزه ضد امپریالیستی خوددر زندان استعمار هستندو جان‌آنهادرخطراست (رویتر)

بازداشت افسران مخالف

عمان- ازمقامات‌موثق اطلاع‌حاصل شد که درنتیجه حادثه «زرقه»واقع‌در ۲۷ کیلو متری شمال غربی‌شهرعمان ۲۲نفرازافسران‌اردنی‌بازداشت‌شده‌اند. بازجوئی ازافسران مذکور ازدیروز آغاز شده‌است. بقراراطلاع افسران بازداشت‌شده درنظر داشته‌اند باکمك نیروهای‌موتوریزه‌بپایتخت‌حمله کنند.

ممانعت ازفعالیت سیاسی

دمشق - اطلاع حاصل گردید که مقامات‌سوریه‌ای‌بژنرال حیاری رئیس سابق ستادارتش اردن اخطار کرده‌اند مادامیکه درسوریه توقف دارداز‌دست زدن بهرگونه‌فعالیت سیاسی‌خودداری نماید •

گفته میشود که ژنرال‌حیاری‌اخیراً باعده‌ای از مخبرین جرائد مصاحبه کرده‌بود. (رویتر)

آماده‌باش‌سربازان سوریه

قاهره- خبرگزاری‌خاورمیانه‌اطلاع میدهد که افسران سوریه مقیم اردن بکلیه سربازان خود دستورداده‌اند که تارفع بحران در سربازخانه ها بحال آماده‌باش حاضر باشند.

گزارشهای دیگریکه‌ازاردن‌میرسد حاکی‌است که اوضاع‌اردن‌متشنج‌است زیرا افسران اردنی تحقیقاتی که از طرف‌پادشاه دستور انجام‌آن‌داده شده روی موافق‌نشان نداده وحاضر نیستند که درمقابل‌سئوالات کمیته مخصوص تحقیقات پاسخ بدهند. ارتش‌اردن در جریان حوادث اخیر شرکت نداشته وازهرگونه‌فعالیت‌برای کودتاخودداری کرده‌است.(رویتر)

تقاضای‌خصوصی‌ملك‌حسین

گزارشهائی که‌ازاردن میرسد حکایت ازین‌دارد که‌ملك‌حسین بطور خصوصی‌از پسرعموی خود ملك‌فیصل پادشاه‌عراق تقاضا کرده که چندواحد از نیروهای‌خودرابه‌اردن‌اعزام‌دارد.

خبردیگرحاکی‌است که بین سلیمان نابلسی وحسین‌خالدی‌اختلاف نظرشدیدی پیداشده ونابلسی تهدید کرده است که از مقام خود استعفاء خواهدداد.

ناظرین‌امور براین‌عقیده‌اند که اعلام خطرشکری القوتلی درمورد تصادم‌نیروهای عراق وسوریه بیشتراز ترس ووحشتی‌است که‌ازحمله‌اسرائیل بسوریه داردزیرا بخوبی میداند که اسرائیل ازمدتها قبل خودراآماده حمله بسوریه نموده و منتظر فرصتی است که بچنین حمله‌ای مبادرت نماید•

درحال‌حاضر افکار عموم‌محافل متوجه این‌نکته‌است که‌چرا روسای ستاداردن‌پس‌ازاستعفا بسوریه پناهنده میشوند. واین خودمیرساند که‌دولت سوریه درنهان‌مشغول‌چیدن‌توطئه‌برای سرنگون‌ساختن‌حکومت‌فعلی اردن‌و بر کناری‌ملك‌حسین‌میباشد.

ملك‌حسین‌نیزباین‌حقیقت پی‌برده و لزوم‌دعوت ازعراق‌را برای‌اعزام نیرو های‌خود باردن‌ضروری تشخیص داده است•

کارشناسان نظامی‌براین‌عقیده‌اند که چنانچه‌تصادمی بین نیروهای‌عراق‌و سوریه دراردن‌روی دهدبی‌شك ارتش سوریه‌دربرابرقدرت‌ارتش‌عراق‌شکست خورده وتارومار خواهد گردید ودر صورتیکه نیروهای اسرائیل بسوریه حمله کنند ارتش‌سوریه باآنکه‌سلاح ومهمات‌فراوانی‌ازشوروی‌دریافت کرده فقط‌چندساعتی خواهدتوانست‌دربرابر نیروهای‌اسرائیل‌مقاومت کند.

۵میلیون‌لیره کمك‌عربستان

عمان-دیروز منابع وزارت دارائی اردن‌اطلاع‌دادند که دولت عربستان سعودی‌تاکنون پنج‌میلیون‌لیره وجه نقد طبق‌قرارداد چهار کشور عربی‌در اختیاردولت‌اردن گذارده‌است. تاکنون مصر وسوریه طبق تعهد خود رفتار نکرده‌اند وفقط‌عربستان حاضر شده ۵میلیون لیره‌بآن‌دولت‌بدهد.

نطق نابلسی

عمان-سلیمان نابولسی نخست‌وزیر سابق‌اردن‌ووزیرخارجه فعلی‌آن کشور دریك‌مصاحبه مطبوعاتی درباره روابط اردن‌بااتحادجماهیرشوروی اظهارداشت باآنجائیکه من‌اطلاع‌دارم دولت‌جدید اردن‌هیچگونه تصمیمی مخالف‌باتصمیم دولت سابق مبنی‌بر برقراری روابط دیپلماسی‌بااتحادشوروی نگرفته‌است نابولسی گفت که من یکنفر ضد کمونیست بوده وبااین‌مرام‌برای‌خاطر خودونه بخاطرآیزنهاورخواهم‌جنگید.

وزیرخارجه‌اردن سپس گفت من‌واقعا متحیرم که مردم چرا آنقدر درباره روابط‌مابا شوروی اظهارعلاقه‌میکنند. چرا ازلیبی که هنوز عملا درتحت قیمومت بریتانیا است وبااز سودان چنین‌سئوالی‌نمی کنند•

نابولسی گفت‌مابرای‌این باکمونیسم مخالف‌هستیم که کمونیسم‌باناسیونالیسم عرب‌دشمن‌است. سرزمین‌ماباید‌امنیت برای‌ناسیونالیسم‌عرب‌ونه برای مرام دیگری‌داشته باشد

وقتی ازنابولسی‌سئوال شد که با وجودسفارت‌شوروی درعمان آیادولت اردن‌خواهدتوانست با موفقیت علیه کمونیسم‌مبارزه کند؟

وزیرخارجه گفت‌تنهاچیز یکه‌می توانم بگویم آنستکه من‌می بینم‌آن است که‌سایر نمایندگان‌سیاسی درامورما مداخله‌می کنند•

هیئت ریچاردز

درمورد کمك امریکا نابولسی گفت دولت‌اردن‌حاضر است برطبق‌شرایطی که درطی‌نامه مورخ چهارم‌فوریه‌خود که‌ازطریق‌سفارت‌امریکادرعمان‌برای دولت‌امریکا فرستاده شده هیئت مخصوص ریچاردزرا دراردن‌بپذیرد تابحال پاسخی درمورد پیشنهادات خوددریافت‌نکرده‌ایم ومعذلك‌حاضریم که‌با میسیون ریچاردزوارد مذاکره شویم•

اماماهنوز جوابی باعتراض خوداز طرف‌دولت امریکادریافت نکرده‌ایم و انتظاروصول چنین‌جوابی‌راندارم‌زیرا یك کشور قوی وبزرك باعتراض یك کشورضعیف‌و کوچك جواب‌نخواهد داد•

وضع اقتصادی‌اردن

راجع بکمك از کشورهای عربی نابولسی گفت که‌ما ازمصر وسوریه و عربستان‌سعودی که‌حاضرشده‌اندبجای بریتانیابما کمك کنند کمکهای‌جنسی ونقدی‌دریافت‌خواهیم کرد•

اردن فعلا در کشورهای آلمان و یوگسلاوی وهلند وچکسلواکی و سایر کشورها دارای‌اعتبارنامحدودی است‌واین‌اعتبارات مانند زمانیکه بریتانیابما کمك‌می‌دادپابرجاست•

در باره‌دریافت کمك‌ازامریکاوزیر خارجه‌اردن گفت کشورما تازه‌مستقل شده‌است‌ودرنتیجه‌ممکنست در اثر کوچکترین‌غفلتی این‌استقلال ازبین برود

بنابراین‌ما هرگونه کمکی راکه باعث ازدست‌رفتن‌استقلال ماشود رد خواهیم کرد (رویتر)

تفسیر رادیو بغداد

رادیو بغداد- گزارش‌رسیده‌ازعمان حاکی‌است که‌ملك‌حسین پادشاه‌اردن بزودی حمله‌شدیدی را علیه عناصر کمونیستی در کشور هاشمی اردن شروع‌خواهد کرد و این‌عناصررادرهم خواهدشکست

ملك‌حسین قصددارد باتصفیه کردن دستگاههای دولتی‌ازعناصر کمونیستی راه‌را برای‌قبول کمکهای آمریکاوتمایل بسیاست غرب‌هموارسازد.

مصاحبه ابونوار

دمشق - ژنرال ابونوارفرماه اسبق لژیون‌اردن درجلسه مطبوعاتی که دیروزدردمشق‌تشکیل داددولت‌اردن‌را ازپذیرفتن دکترین آیزنهاور برحذر داشته‌و گفت‌موافقت اردن باطرح خاورمیانه‌آمریکا کشت‌و کشتارشدیدی دراردن بوجود خواهدآورد و مسلما دراین گیرودارشکست‌باآمریکاخواهد بود•

ابونوار که ۱۲روزپیش‌هنگام بروز بحران سیاسی اردن به‌دمشق آمده است‌اضافه کرد که‌ملك‌حسین‌یکماه قبل‌ازانفصال اوازوی‌جداًخواستارشده بودتاموافقت‌خودراباپذیرش‌طرح آیزنهاور اعلام‌دارد

همچنین وابسته‌نظامی سفارت‌آمریکا نیزازوی خواستارشده‌بود که‌اقدامات احتیاطی‌ولازم‌برای‌ورودفرستاده‌مخصوص آیزنهاوربعمل آوردولی‌وی‌باین‌امرتن درنداده‌ترجیح‌داداز شغل خود دست بردارد

فرار یاماموریت رسمی ؟

عمان-اعلامیه‌ای که دولت اردن‌پس ازجلسات متعدد خویش‌درحضورملك حسین صادرنموده حاکی ازآنست که پس ازبحران‌اخیرسیاسی دراینکشور واستعفای ابونوارازسمت خویش‌ژنرال حیاری‌بریاست‌ستادارتش‌تعیین گردیده وبرای‌انجام‌یك‌ماموریت رسمی‌بدمشق اعزام‌می گردد ولی‌ناگهان ازاین‌شهر بوسیله تلفن اعلام میدارد که ازسمت خویش استعفا کرده‌است. (رویتر)

ممکن است مصر حکمیت سازمان ملل متحد را بپذیرد

مذاکرات مربوط بکانال سوئز تاپایان هفته‌جاری به‌نتیجه نهائی خواهد رسید

نیویورك - محافل‌مطلع‌اظهارعقیده میکنند که‌مذاکرات مربوط بکانال سوئز تاپایان هفته‌جاری به‌نتیجهٔ‌نهائی نزدیك‌خواهدشد.

روز گذشته دکترمحمودفوزی‌وزیر امورخارجه مصرآخرین‌نظریات‌دولت متبوعه‌خودرا درموردمسئله‌کانال‌باطلاع سفرای‌آمریکا،شوروی‌وهندوبوگسلاوی رسانید.

دیروزعمرلطفی نمایندهٔ‌دائمی‌مصردر سازمان ملل‌متحد با داگ‌هامرشولد ملاقات کرده ونظردولت‌متبوعه‌خویش را درموردکانال‌سوئز وهم‌چنین۶ اصل مصوبه‌شورای‌امنیت باطلاع‌وی‌رسانید. موضوع‌امکان‌ارجاع‌مسئله‌بشورای‌امنیت مجدداً درکریدورهای سازمان ملل متحدشنیده‌میشود ومحافل‌مطلع‌میگویند که‌تکلیف‌قطعی‌این‌موضوع‌تاچندروزدیگر روشن خواهدشد.

قرار است لاج نمایندهٔ‌آمریکا هامرشولد ملاقات کرده و آخرین تحولات‌مربوط به‌قضیهٔ‌کانال‌سوئزرا با وی‌درمیان گذارد.

مصرحاکمیت سازمان‌ملل را می‌پذیرد

نیویورك - طوری که مخبرروزنامه نیویورك‌تایمز ازقاهره گزارش میدهد احتمال دارد که دولت‌مصر حاکمیت سازمان‌ملل‌متحدرا درباره‌مسئله‌کانال سوئز قبول‌نماید.

گزارش مزبور حاکیست که دولت مصر تصمیم‌داردبزودی رسماسازمان‌ملل متحداطلاع‌دهد که حاضراست‌حکمیت سازمان‌رادرمورد رفع‌اختلاف بین‌مصر وکشور های استفاده کننده ازکانال قبول نماید.

همچنین‌عبدالناصر موافقت خواهد کرد که سازمان ملل‌متحد یك‌هیئت مشاوره فنی‌به‌مصر بفرستد تامقامات اداره کانال سوئز در مورد اداره آن کمك‌وراهنمائی نمایند.

نیویورك تایمز مینویسد که طرح مربوط بحکمیت درنتیجه مذاکرات بین‌وزیر خارجه‌مصر وسفیر کبیرامریکا درقاهره‌تهیه‌وآماده گردیده‌است(رویتر

جنگهای تن‌بتن‌درالجزایر

۸۰۰نفراز ملیون و۷۴نفر ازفرانسویان کشته‌شده‌اند

الجزایر- از منابع موثق فرانسوی در الجزایر اطلاع حاصل شد که‌طی جنگهای تن بتن‌بسیارشدید که‌در کوهستانهای غربی الجزایر بین‌نیروهای فرانسوی وملیون الجزایر درگرفت درحدود یکصدنفرازملیون هلاکت رسیدند.

علت نامساعد بودن هوا نیروی هوائی فرانسه نتوانست به‌نیرو های زمینی در جنگهای مزبور کمك نماید•

درطی هفته گذشته متجاوزازهشتصدنفرازملیون‌الجزایر هلاکت‌رسیده‌اند. تلفات‌فرانسوی‌هاعبارت‌از۷۴نفر کشته‌و۴۰نفرزخمی‌و۶نفرمفقودالاثر بوده‌است.

ملیون‌الجزایر درناحیه‌اردان‌یك‌قطاررامنفجر نموده وبامسلسل به‌یك‌ماشین‌حمله کردند دونفرازمامورین قطارهلاکت رسیدند•

اسنادمربوط حمله بمصر انتشاریافت

ابدن طی‌نامه‌ای بولگانین خاطرنشان‌کرده بودکه تهدیدنظامی مصر مغایرتی بامنشورملل‌متحد ندارد وازنظرهدایت مصر بطرف سیاست‌عاقلانه‌ضروری است

لندن- مارشال‌بولگانین نخست‌وزیر شوروی‌یکماه‌قبل ازحمله انگلیس و فرانسه طی‌نامه محرمانهٔ انتونی‌ابدن نخست‌وزیر بروقت انگلستان‌را از دست زدن‌بهرگونه‌عمل خصمانهٔ علیه مصر برحذرداشته‌بوده‌است•

درنامه‌مذکور مارشال بولگانین خاطرنشان‌ساخته بودکه «تمام‌اعراب درصف واحدی علیه هرگونه هجوم خارجی‌خواهندجنگید»

کاخ‌شماره۱۰داوینگ استریت روز گذشته‌متن‌نامه‌هائی‌را که دراین‌مورد بین‌ابدن‌وبولگانین ردوبدل شده بوده است‌منتشرساخت•

اولین‌نامه بولگانین‌بعنوان‌ابدن که دررتاریخ۱۱ سپتامبر یعنی هفت هفته قبل‌ازهجوم بخاك‌مصر برای‌وی‌ارسال گردیده‌بود حاکی‌ازآنست که نخست وزیر شوروی‌بسته‌شدن‌کانال وانفجار لوله های نفتی خاورمیانه را درصورت‌حمله به خاك مصر پیش‌بینی کرده بوده است • در این نامه بولگانین به ابدن گوشزد نموده که واقعیات‌را درنظر گرفته ومتوجه‌باشد هرگونه تجاوز ارضی بخاك‌مصر موجب عصبانیت شدید کشورهای آسیائی - افریقائی‌خواهد گردید.

تصمیم‌دولت‌انگلستان مبنی‌برانتشار روزنامه‌ها هنگامی اتخاذ گردید که دولت شوروی بدون موافقت قبلی با انگلستان و فرانسه دراین‌مورد اعلام داشت که متن نامه ها در روزنامه «ایزوستیا» بچاپ‌خواهدرسید.

نامه‌بولگانین به‌ابدن بااین جملات خاتمه میابد:

«درچنین صورتی دولت شوروی نیز نمیتواندساکت بنشیند. مامایلیم‌شمارا ازطریق‌دوستانه‌نسبت‌بخطراتی که‌اتخاذ سیاست هجوم‌بمصر دربردارد ووقایع ناگواری که ممکنست پس‌از چنین اقدام صورت‌پذیرد آگاه‌سازیم»

پاسخ ایدن

پنج‌روز پس‌از رسیدن‌این‌نامه ابدن پاسخ‌بولگانین راطی‌نامه‌ای داده‌وضمن آن‌خاطرنشان ساخته که‌دولت‌شوروی مسئله‌امکان هجوم انگلستان‌را بخاك مصر پیش کشیده در صورتیکه نظر اصلی دولت‌علیاحضرت‌ملکه‌آنست که برای‌حل‌اختلافات موجود برسرمسئله کانال‌سوئز راه‌حل‌مسالمت‌آمیزی پیدا شود.

پس‌ازوصول‌این‌پاسخ‌درتاریخ۲۸سپتامبر بولگانین‌نامهٔ‌دیگری برای ایدن‌ارسال داشته‌وضمن‌آن متذکر میگردد که درحال‌حاضر دولت‌مصر از طرف انگلستان،فرانسه‌وامریکامورد تهدید قرار گرفته‌است.

کمیته‌منتخب‌شورای‌امنیت

بولگانین درنامه‌خود نوشته‌است که دولت‌شوروی نمی تواند با نظریات انگلستان‌وفرانسه مبنی بر تشکیل جلسه کشورهای استفاده کننده‌ازکانال سوئزموافقت‌نماید وپیشنهاد می کند که‌مسئله‌کانال‌سوئز کمیته‌منتخب‌از شورا امنیت‌سازمان‌ملل‌متحدارجاع گر

لزوم تهدید نظامی

درتاریخ۱۰ اکتبر یعنی ۲۵روزقبل ازحمله بخاك مصر ایدن‌مجدداجواب نامه بولگانین را داده‌وخاطرنشان‌می سازد که تهدید نظامی مصر توسط انگلستان و فرانسه نه تنها مغایرتی بااصول‌منشورملل متحدندارد بلکه‌از نظرهدایت مصر بطرف‌یك سیاست عاقلانه عمل بجا و لازمی محسوب‌میگردد‌زیراجمال عبدالناصر نیزمتوسل‌بزور گردیده‌است•ایدن در نامه‌خود یادآور میشود که روش‌دولت شوروی که‌ازطرفی‌توسل بزورازطرف عبدالناصر راتجویز کرده وازطرف دیگراقدامات نظامی احتیاطی دولت انگلستان و فرانسه را مورد انتقاد قرار میدهد اسباب‌تاسف‌دولت‌بریتانیا رافراهم کرده است. (اسوشیتدپرس)

مسکو - ایلیچف سخنگوی‌وزارت امورخارجه شوروی دریك کنفرانس مطبوعاتی گفت که‌دولت‌شوروی‌درنظر داردنامه‌های‌متبادله‌بین‌شوروی‌وانگلیس وفرانسه‌رادرشب‌قبل‌از حمله‌نیروهای نظامی فرانسه وانگلیس بمصرمنتشر سازد. وی گفت که انتشاراین‌نامه هاسبب خواهدشد که سیاست واقعی هریك ازاین دول درباره خاورمیانه روشن‌شود .(رویتر)

روز تولدملکه انگلیس

لندن- پریروز علیاحضرت ملکه انگلستان الیزابت دوم‌بمناسبت سیمین یکمین‌سال تولدخودمراسم بسیارساده‌ای برپانمود•

ازاطراف واکناف امپراطوری بریتانیاتلگرافات تبریك بیشماری‌به علیاحضرت ملکه رسیده بود، دراین مراسم که‌درکاخ ویندسورانجام‌شدفقط اعضای‌خانواده سلطنتی‌شرکت‌نمودند

دکتر جمال‌الدین نوربخش

متخصص در بهداشت و بیماریهای کودکان

ازدانشگاه پاریس

معتادین به الکل - تریاك - مرفین - کوکائین وهروئین

را با آخرین متد درمدت کوتاهی‌بدون‌هیچگونه عارضه درمان‌مینماید

نشانی : خیابان شاهرضا چهارراه پهلوی

پذیرائی ۵-۸ بعدازظهر تلفن‌مطب ۴۵۰۴۰ تلفن‌منزل ۴۴۷۸۹

آ-۸۳۶۰ -۱-

امشب سینماتهران — برای اولین مرتبه در ایران — امشب سینماتهران

اولین فیلم سینماسکوپ و تمام رنگی مصری

محصول سال ۱۹۵۶ که باسبك بسیار زیبا وتماشائی وصرف هزینه بسیار ساخته‌شده روی‌پرده میآید

فیلم درام موزیکال وعشقی

دلیله

باشتراك‌ستارگان معروف‌سینمای مصر

شادیه وعبدالحلیم حافض

تمام رنگی سینماسکوپ

CINEMASCOPE

فیلم دلیله که پرخرج ترین و بزرگترین محصول‌مصری تاامروزشناخته شده‌از نظر اهمیت‌خود

دربیشتر بازارهای بین‌المللی باموفقیت روبروگردیده ودریك وقت معین درلندن‌وپاریس‌وچندپایتخت مهم دیگرجهان‌نمایش داده شده‌است

دلیله

درام - موزیکال - رنگی - سینماسکوپ

شروع سآنس‌ها : ۱۰و نیم‌صبح ۲و نیم ،۴و نیم ،۶و نیم ،۸و نیم بعداز ظهر

از امشب در سینماتهران

قتل یك مرد شصت ساله بر سر اطاق خالی

میخواست برای پسرش عروسی کند ولی خودش بقتل رسید

دیروز بازهم بین مستاجر و صاحبخانه نزاع شدید و تاسف آوری در گرفت و در نتیجه مردی بقتل رسید. جریان واقعه بطوریکه مخبر ما تحقیق کرده شرح زیر بوده است

صادق اعلمی مقتول

ساعت سه و نیم بعدازظهر دیروز صادق اعلمی شصت ساله ملاك ساکن خیابان مولوی سرآب وزیر که خانه درستی از شخصی بنام میر فخرائی اجاره کرده بود باتفاق استوار هوائی ابراهیم اصغری که در همان خانه اطاقی در اجاره داشت بکلانتری ۵ مراجعه و استوار مذکور ادعا کرد که صادق اعلمی موجبات مزاحمت او و خانواده‌اش را فراهم آورده است و پیش از آنکه پرونده‌ای در این مورد تشکیل شود هر دو از شکایت خود صرف نظر کرده و مستقیماً متعهد شدند که مزاحم یکدیگر نگردند متن تعهدنامه هر دو هم اکنون در دست است شاکیان پس از سپردن تعهدنامه باتفاق یکدیگر از کلانتری خارج و بسوی خانه خود رفتند.

نزاع دستجمعی

پس از بازگشت بخانه مجدداً بین این دو نفر مشاجره‌ای در گرفت، و استوار اصغری و سرگرد هوائی صفرعلی نصیری و استوار دوم جمالی از یکسو و صادق اعلمی و پسرانش هوشنگ و جواد و محمدحسین اعلمی از سوی دیگر بجان یکدیگر افتادند و در این گیرودار صادق اعلمی ناگهان بروی زمین افتاده و در دم جان سپرد

اظهارات متهمین

پس از این واقعه متهمین بکلانتری جلب شدند و استوار اصغری حین بازجوئی اظهار داشت:

بعد از آنکه از کلانتری مراجعت کردم بازهم دیدم که اعلمی و پسرانش بخانواده من ناسزا میگویند. در همین موقع آقای سرگرد نصیری بمنزل ما آمد تا باتفاق برای عیادت برادرم ببیمارستان پاصد تختخوابی برویم.

سرگرد خواست با وساطت خود به مشاجره ما پایان دهد و اظهار داشت که دو روز بمن مهلت بدهند که اطاق را تخلیه کنم ولی در ضمن این مذاکرات پسران اعلمی بسر و کله ما ریختند و اگر اعلمی بقتل رسیده پسرانش کشته‌اند.

آقای سرگرد نصیری اظهار داشت: من باتفاق استوار جمالی و چند نفر دیگر به حضرت عبدالعظیم رفتیم و در مراجعت بقصد دیدن خاله‌ام که مادر استوار اصغری است بآن خانه رفتم و فقط ناظر نزاع بودم و دخالتی در این جریان ندارم.

ولی هوشنگ اعلمی فرزند متوفی مدعی است که استوار اصغری متهائی از خانه خارج و باتفاق سرگرد و همراهانش بمنزل باز گشتند و نزاع را آغاز نمودند و در نتیجه لگدی که سرگرد بپدرمن زد پدرم بقتل رسید.

شهادت یك زن

بانوئی بنام «خانم جان کمالی» ۴۵ ساله ساکن خیابان مولوی که با خانواده مقتول رفت و آمد داشته حین وقوع جرم کنار مقتول نشسته بوده اظهار داشت:

بعدازظهر در منزل اعلمی کنار دست آنمرحوم نشسته بودم و درباره گفتگوی قبلی آنها که منجر برفتن بکلانتری شد گفتگو میکردیم که ناگهان در حیاط باشدت زده شد و یك سرگرد هوائی باتفاق ابراهیم اصغری و سه نفر دوستان سرگرد که یکی از آنها دانشجوی نظامی بود واردشدند و متفقاً در اطاق مرحوم اعلمی را زده غفلتاً داخل شده ضمن ادای کلمات رکیك اعلمی و پسرانش را مضروب کردند.

من رفتم پاسبان و اهالی کوچه را خبر کنم وقتیکه باز گشتم دیدم اعلمی یك دستش را بکمر و دست دیگرش را بدلش گذاشته و رنگش پریده فوراً او را باطاق آوردیم و پس از لحظه‌ای از حال رفت.

علت نزاع

خبرنگار ما اظهار اطلاع میکند که مرحوم اعلمی باستوار هوائی از چندی پیش اظهار میداشته که چون میخواهم برای پسرم عروسی کنم اطاق را تخلیه کن و این گفتگو همچنان ادامه داشته تا منجر بحادثه دیروز گردید.

آلت قتل

چنانکه گفتیم این نزاع در اطاق مقتول روی داده و طرفین با چوب و سینی و آفتابه بجان یکدیگر افتاده بوده‌اند یك آفتابه که مورد استفاده نزاع کنندگان قرار گرفته شیشه اطاق را شکسته و بداخل حیاط افتاده و بکلی خرد شده است.

در این نزاع سرجواد اعلمی یکی از پسران مقتول نیز با آلت برنده‌ای پانزده سانتیمتر شکاف برداشته است

نظر پزشك قانونی

پس از وقوع قتل مراتب از طرف کلانتری باداره پزشکی قانونی اعلام و آقایان صفی‌نیا بازپرس کشیك و دکتر انوری پزشك قانونی در محل حادثه حاضر و پس از یك معاینه مختصر پزشك قانونی اظهار داشت: از آثار ظاهری فعلا نمیتوان حکم قطعی داد و جسد جهت کالبدشکافی و تعیین علت فوت باداره پزشکی قانونی حمل گردید احتمال سکته قلبی درباره متوفی نیز میرود.

تظاهر فرزند مقتول

امروز صبح هوشنگ اعلمی یکی از پسران مقتول درمقابل دردادگستری بخونخواهی پدرش تظاهراتی کرد و مامورین انتظامی دادگستری چند دقیقه اورا درپاسدارخانه نگهداشتند.

مقتول دارای دوزن و ۹ فرزند است.

حریق درخیابان انبار نفت

دیشب درمغازه لوازم‌فروشی عزیز ابراهیمی واقع در خیابان انبار نفت حریقی اتفاق افتاد و در نتیجه قسمتی از بدن صاحب مغازه و احمد نام سوخت

مجروحین ببیمارستان سینا منتقل و ستری شدند احمد فعلا قادر بتکلم نیست و میزان خسارت وارده هنوز تعیین نشده است

رمضان اصلی و رمضان بدلی

چگونه بدام افتادند؟!

شاگردی بجای ارباب خود بزندان رفت

و پس از چند روز ارباب را بهمان اتهام قبلی دستگیر و قرار بازداشت هر دو صادر گردید

درمیان پرونده‌هائی که پس از الغاء مقررات فرمانداری نظامی جهت رسیدگی بدادسرای تهران فرستاده شده است پرونده‌ای وجود دارد که در نوع خود کم نظیر و بسیار جالب است.

چگونگی اینستکه: چندی قبل مامورین کلانتری ۱۵ جوان ۲۵ ساله‌ای را بنام رمضان رنجبر بارفروش باتهام دائر کردن شیره کش‌خانه دستگیر و باپرونده امر بدادسرای فرمانداری نظامی اعزام داشتند.

هنگامیکه مأمورین رمضان را دستگیر کردند و بسوی کلانتری بردند شاگرد او بنام امیر فیروزی نیز همراه وی به کلانتری رفت و از کلانتری روانه دادسرای نظامی گردیدند. در بین راه رمضان باشاگرد خود امیر قراردادی بست بدین ترتیب که در دادسرای نظامی امیر خود را رمضان معرفی کند و بزندان برود و رمضان نیز در خارج همچنان بکار خود ادامه دهد و لوازم و وسائل کافی برای امیر در زندان بفرستد و هر هفته نیز یکصد ریال بدو بپردازد.

این قرارداد بین رمضان و امیر بسته شد و در نتیجه امیر در دادسرای نظامی خود را رمضان و صاحب شیره کش‌خانه معرفی کرد و بازداشت شد.

رمضان نیز رختخواب و پتو و مقداری قند و سیگار و چای برای امیر بزندان برد و طبق وعده‌ای که داده بود هفته‌ای صد ریال نیز برای او فرستاد.

این جریان همچنان ادامه داشت تا آنکه یکروز مجدداً مامورین کلانتری رمضان را بهمان اتهام قبلی دستگیر و بدادسرای نظامی اعزام داشتند و اتفاقاً یکی دو روز پس از دستگیری مجدد رمضان فرمانداری نظامی منحل و پرونده‌های معوقه از جمله پرونده رمضان و امیر نیز بدادسرای تهران ارسال شد و این هر دو پرونده در شعبه ۲ مورد رسیدگی قرار گرفت.

آقای علی رشدی منشی شعبه ۲ موقع ثبت پرونده‌های مذکور در دفاتر متوجه شد که رسیدگی باتهام دو پرونده و دو متهم بامشخصات واحد بشعبه ۲ محول شده است لذا مراتب را باطلاع آقای فرشاد بازپرس شعبه ۲ رسانید و لحظه‌ای بعد رمضان رنجبر بارفروش یعنی رمضان «اصلی» و امیر فیروزی رمضان «بدلی» روبروی میز بازپرس ایستادند و پرده از این ماجرای عجیب برداشته شد و امیر فیروزی صریحاً آنچه گذشته بود اعتراف کرد و طلب عفو نمود.

اما دیگر خیلی دیر شده بود و رمضان «اصلی» بسه ماه و رمضان «بدلی» بشش ماه زندان محکوم گردیدند و هنگامی که هر دو بسوی بازداشتگاه میرفتند رمضان تقلبی برمضان اصلی میگفت: معلوم نیست تکلیف هفته‌ای ده تومان من چه خواهد شد؟

بدین ترتیب میتوان گفت که زندانی تقلبی نیز بر سایر اجناس و مصنوعات تقلبی که در این چندساله رواج فراوان یافته اضافه شده است.

جاده چالوس بر اثر سقوط بهمن مسدود شد

در راه قم سیل جاری شد و عبور و مرور تا مدتی متوقف گردید

سیل قسمتی از ایستگاه راه آهن شوراب را خراب کرده است

ساعت شش و نیم بعد ازظهر دیروز بین کیلومتر شصت و بیست جاده قم براثر بارندگی شدید سیل جاری شد که ۱۵ کیلومتر اطراف جاده را فرا گرفت و گل و لای آن جاده را مسدود ساخت.

اتومبیلهای شرکت‌های مسافربری درراه متوقف شدند و چند اتومبیل در گل ولای فرورفت.

مامورین وزارت راه بکمك مامورین اداره ژاندارمری با فعالیت و پشتکار در حدود ساعت دو و نیم بعدازظهر نیمه‌شب راه را باز کردند و عبور و مرور برقرار شد حادثه تلفات جانی نداشته و بقراریکه گفته میشود بدهات اطراف خسارات سنگین وارد نیامده است.

بهمن عظیم

ساعت یازده و نیم صبح دیروز در راه چالوس بین کچسر و تونل بهمن عظیمی فرود آمد و براثر آن راه بسته شد و عبور و مرور متوقف گردید مامورین وزارت راه باجدیت مشغول باز کردن راه هستند و شاید امروز راه چالوس بازشود این بهمن تلفات جانی نداشته است.

سیل در ایستگاه شوراب

طبق گزارش خبرنگار ما روز گذشته سیل مهیبی در راه قم و کاشان جاری شده و قسمتی از ایستگاه راه آهن (شوراب) را خراب کرده است. در این حادثه تلفات جانی بکسی وارد نیامده است.

کشف یك قبضه نوغان

دیروز صبح پرچ توسیبان تبعه لبنان ساکن خیابان باغ سپهسالار بکلانتری ۲ اطلاع داده هنگام خراب کردن دیوار خانه یك قبضه نوغان با چند عدد فشنك از شکاف دیوار پیدا کرده است.

ضمناً اظهار داشت که قبلا یکنفر شکارچی بنام تیکران در خانه مزبور سکونت داشته است. نوغان و فشنك‌های مکشوفه باپرونده امر باداره آگاهی ارسال شد.

حصبه در بلوچستان

بقرار اطلاع واصله بیماری مرموزی که در بلوچستان شیوع یافته بود حصبه تشخیص داده شده و تاحال سه نفر تلفات داده و ۲۸ نفر نیز مبتلا هستند.

مبارزه با مواد مخدره

طبق اطلاع برای مبارزه با تریاك و سایر مواد مخدره کمیسیونی در نخست وزیری تشکیل و قرار شد سازمان مجهزی در سراسر کشور بهمین منظور بوجود آید

همدستان دادشاه در ایرانشهر در زندان

انفرادی بسر میبرند

تاکنون ۱۳ قبضه اسلحه از دستگیرشدگان کشف شده است

مامورین ژاندارم کماکان به جستجوی خود در کوههای لاشار ادامه میدهند

امروز سخنگوی ژاندارمری کل کشور بخبرنگار ما اظهار داشت مأمورین ژاندارمری برای دستگیری سایر همدستان دادشاه که خود را در ایران مخفی کرده‌اند در کوهها و دهات و قصبات لاشار مشغول جستجو هستند و ستونهای دیگری از افراد ژاندارم برای تحویل ۱۸ نفر از اشرار از مامورین مرزی پاکستان و جلوگیری از فرار دادشاه در مرز ایران و پاکستان متمرکز شده‌اند گفته میشود که تاحال ۱۳ نفر از همدستان دادشاه بوسیله مامورین ژاندارمری در نقاط مختلف در «چاپنف» و کوههای لاشار دستگیر شده‌اند و تحقیقات از آنان آغاز گردیده است در نتیجه این تحقیقات مأمورین ژاندارمری توانسته‌اند اطلاعات مهمی در مورد این واقعه کسب نمایند ولی چون فعلا ممکن است افشای نتیجه این تحقیقات بازجوئیهای بعدی لطمه بزند از ذکر آن خودداری میشود.

اکنون کلیه دستگیرشدگان ایرانشهر برای جلوگیری از تبانی بطور انفرادی بازداشت میباشند و تاکنون از دستیاران دادشاه و زن بچه و که دستگیر شده‌اند ۱۳ قبضه اسلحه از سیستم‌های مختلف بدست مامورین ژاندارمری افتاده است.

درباره فرار احمدشاه

امروز مقامات ژاندارمری در مورد اخباری که بوسیله خبرگزاریها بتهران رسیده و حاکی از حمله دادشاه بسربازان پاکستان و نجات برادرش احمدشاه میباشد همچنان اظهار بی‌اطلاعی میکردند و اظهار میداشتند که نمیتوان به صحت این خبر اطمینان داشت.

زلزله شدید در خسروی

در اثر این زلزله چندین خانه بکلی منهدم شده است

آخرین خبر تلگرافی رسیده از خسروی که آخر وقت امروز رسیده، حاکی از آنستکه ساعت هشت دیشب طوفان سهمگینی توأم بازلزله بی‌سابقه حادث شده است و براثر آن چندین خانه بکلی ویران شده و ساختمان دبستان خسروی بکلی منهدم شده است. مدارس خسروی فعلا تعطیل است.

در اثر تیراندازی شدید مامورین: کامیون حامل ۱٫۲۰۰٫۰۰۰ ریال کالای قاچاق متوقف شد

سرنشینان کامیون از تاریکی شب استفاده کرده متواری شدند

بطوریکه از مرز بانی خرمشهر اطلاع میدهند ساعت چهار صبح روز یکشنبه بمأمورین مرزبانی اطلاع رسید که یکی از قاچاقچیان معروف بنام «احمد نجار» با کمك چندنفر از همکاران خود مقادیر زیادی جنس قاچاق در کویت خریداری و بآبادان حمل کرده است.

مأمورین بلافاصله درهمان ساعت بانشانی‌هائی که در دست داشتند بطرف محل مورد نظر حرکت میکنند و در حوالی نحر ابوالحسن بکامیونی که با چراغ خاموش حرکت میکرد برخورد مینمایند. راننده کامیون باست مأمورین اعتنا نکرده و فرار میکند.

مأمورین بلافاصله کامیون را مورد تعقیب قرار میدهند و با شلیك ۱۲ تیر کامیون را متوقف میسازند. راننده و سرنشینان کامیون بلافاصله از تاریکی شب استفاده کرده متواری میشوند. کامیون حامل کالا بکمرك آبادان منتقل شده کالای آن که عبارت از ۲۸۸۰ برك ورق پلاستیك و ۷۰ کارتن سیگار انگلیسی و ۱۲۰ طاقه پارچه پیژاما و ۱۲ طاقه پارچه کابادین مردانه و مقداری آدامس و لوازم خرازی و لوکس زنانه بود ضبط و تحویل گمرك گردید. کالای مکشوفه بارزش ۱٫۲۰۰٫۰۰۰ ریال ارزیابی شده و جریمه قانونی آن دو میلیون ریال است.

در کاخ مرمر

بیانات اعلیحضرت همایونی

هنگام شرفیابی سناتورها

بقیه ازصفحه اول

فرمایشات ملوکانه:

در سلام نوروز اشاره هائی به برنامه ها و پیش بینی هائی که برای سال جدید مشد کرده بودم خوشبختانه مملکت ما الان بوضعی در آمده و بفضل خداوند طوری براوضاع مسلط هستیم و خائنین و مزدوران بیگانه را تارو مار کرده‌ایم که میتوانیم باکمال آزادی زندگی کنیم و مردم ایران هم از مواهب حکومتهای دموکراسی برخوردار شوند.

مفهوم حکومت دموکراسی همانا آزادی مردم در اظهار عقیده و تشکیل جمعیت هائی است که بآنها اعتقاد داشته باشند یا بعبارت دیگر تشکیل احزاب سیاسی است. در ممالك دیگر دنیا پس از تجربیاتی بسیار زیاد می‌بینیم آنجاهائی از دموکراسی کامل برخوردارند که اغلب بیش از دو حزب ندارند. دو حزب بزرگ در خدمت به مملکت با هم مسابقه میگذارند و گاهی این حزب سر کار است و گاهی حزب دیگر. اگر مردم از طرز کار این حزب راضی باشند در انتخابات آن رای میدهند و نمایندگانش را بمجلس میفرستند و اگر جلب رضایت کامل نکرده باشد حزب دیگر مورد توجه واقع میشود و سر کار میآید. مملکت ما هم در آینده همینطور خواهد شد. من نمیگویم غیر از دو حزب حزبی نباشد ولی احزاب کوچك و بدون جمعیت در احزاب بزرگ مستهلك خواهد شد زیرا امروز مرامها معین و معلوم و محدود است مسلما احزابی تشکیل میشود که ممکن است یکی محافظه کار باشد و دیگری تندرو و این امری طبیعی است.

البته موقعی که احزاب از افراد ناپاك و نامطمئن دور ماندند و این افراد راهی باین احزاب نداشتند و افراد شناخته شده بدشمنی با استقلال مملکت نتوانستند حزبی تشکیل دهند احزابی که تشکیل میشود مورد اعتماد ملت خواهد بود و باین ترتیب احزاب در نظر من کاملا مساوی خواهند بود و در عمل فرقی بین آنها نخواهم گذاشت و میتوانند با کمال آزادی فعالیت کنند و هر کدام بیشتر فعالیت کردند بیشتر نظر مردم را جلب کردند تشکیلاتشان بهتر خواهد بود.

خاطره‌ای بهمین مناسبت از سال ۱۳۱۸ دارم که بجاست نقل کنم. آنسال در کلاردشت بودیم حضور پدرم صحبت مملکت و تشکیلات اداری بود خاطرم هست پدرم بمن گفتند تنها تاسف من اینستکه نمیدانم آیا وقت آنرا خواهم داشت که در این مملکت تشکیلاتی بدهم که بعد از من بتواند بطور خود کار مملکت را اداره کند.

من در آن موقع چیزی نگفتم و سکوت کردم. پیش خود اینطور فکر کردم که آیا بعداً نخواهم توانست کارهای پدرم را دنبال کنم؟ آیا بعداً نخواهم توانست کارهای مردم را دنبال کنم آنروز گذشت و شهریور ۲۰ پیش آمد دیدم چه حرف صحیحی بود.

زیرا با آن حوادث و رفتن پدرم همه چیز رفت زیرا تشکیلاتی وجود نداشت و در نتیجه خلاء قدرت و تشکیلات پیدا شد و طی سالیان دراز مملکت باهزاران مرارت و اشغال خارجی و مرامهای مخرب روبرو شد و سرانجام بخواست خداوند مملکت باقی ماند البته امروز اگر قدرت من بیش از شهریور ۲۰ نباشد کمتر نیست و این نتیجه خواست خداست ...

برای شخص من ۱۲ سال طول کشید تا اینکارها انجام شد و آن دوران سپری گردید

ولی این ۱۲ سال در زندگی یك ملت کم نیست بعلاوه معلوم نیست اگر واقعه ۲۸ مرداد پیش نمیآمد چه میشد بنابراین تا موقعیکه من قدرت دارم و در حیات هستم باید تشکیلات ثابتی بوجود آید و این تشکیلات یکی سازمان های اداری است که گفته‌ام باید روی اصول صحیحی قرار داده شود.

و تشکیلات سیاسی مملکت هم باید با تشکیل احزاب باریشه و نفوذ احزابی که حقیقتاً مردم عضو آن شدند و از روی عقیده محکم باستند احزابی که مرامشان نفع مملکت و خدمت مملکت است و استقلال مملکت را میخواهند ایجاد شود.

بطوریکه هریك از این احزاب وقتی بقدرت رسیدند بنفع مملکت قدم بردارند و ما امیدواریم بخواست خداوند در انجام این مقصود موفق شویم.

در این وقت از طرف چندتن از آقایان سناتورها پیرامون سخنان شاهنشاه مطالبی معروض شد. سناتورها تا دیك ساعت ۱۲ کاخ مرمر را ترك گفتند.

اعلیحضرت همایونی اواخر ماه جاری

بقیه ازصفحه اول

اصل هشتم قانون اساسی و اصل چهل و نهم متمم قانون اساسی رسیدگی نماید و اصلاحات لازم و ضروری را با توجه بسابقه و قوانینی که نسبت ببعضی از این اصول وضع شده بعمل آورد.

اصولی که کنگره در آن اصلاحاتی بعمل خواهد آورد شرح زیر است:

اصل چهارم ـ عده انتخاب شوندگان بموجب انتخاب نامه علیحده از برای طهران و ایالات فعلا یکصدو شصت و دو نفر معین شده است و برحسب ضرورت عده مزبور تزاید تواند یافت الی دویست نفر.

بطوریکه خوانندگان ما اطلاع دارند بعداز تصویب قانون انتخابات بموجب جدولی که ضمیمه آن قانون است عملا ۱۳۶ نفر نماینده از طهران و شهرستانها انتخاب میشوند و بمجلس شورایملی میآیند و اکنون یکی از وظایف کنگره رفع همین اختلافی است که در قانون انتخابات مجلس شورایملی از یکطرف و قانون اساسی از طرف دیگر در مورد تعداد نمایندگان وجود دارد.

از طرف دیگر در نتیجه تغییرات مهمی که در جمعیتهای پاره‌ای از شهرها و نواحی حاصل شده تناسب تعداد نمایندگان با جمعیت حوزه انتخابی از میان رفته و همین گونه مسائل است که تجدید نظر در وضع فعلی را ضروری ساخته است.

اصل پنجم ـ منتخبین از برای دو سال تمام انتخاب میشوند و ابتدای این مدت از روزیست که منتخبین ولایات تمام در طهران حاضر خواهند شد ... موضوع مدت دو ساله موجب یکنوع عدم ثباتی در کارها و تصمیمات مملکتی شده و میشود که غالب اشخاص بصیر معتقد هستند که باید مدت دوره پارلمان طولانی‌تر باشد و از دو سال بچهار سال افزایش یابد.

اصل ششم منتخبین تهران لدی‌الحضور حق انعقاد مجلس را داشته مشغول مباحثه و مذاکره میشوند رأی ایشان در مدت غیبت منتخبین ولایات با کثریت مناط اعتبار اجرا است.

☆☆☆

این اصل که هیچوقت بدان عمل نشد و بکلی متروك مانده اصولا با منطق مشروطیت منافات دارد و حذف و تغییر آن مورد توجه است.

اصل هفتم ـ راجع بحد نصاب نمایندگان در موقع شروع مذاکرات و اخذ تصمیم است که در عمل ایجاد مشکل میکند و مخصوصاً در مورد شروع مذاکرات حضور دو ثلث از اعضای مجلسین غالبا عملی نمیشود

مجلس شورای ملی در ۷ جمادی‌الاول ۱۳۲۹ این اصل را بدین ترتیب مورد تفسیر قرار داده که مقصود از اعضای مجلسین اعضای حاضر در مرکز است معهذا این اشکال اگرچه بسیار کمتر شده باز هم موجب وقفه در کار مجلس میشود.

و نظر براین است از حد نصاب شروع مذاکرات کاسته شود.

اصل هشتم ـ این اصل مربوط بتعطیل مجلس و زمان اشتغال است که در نظر است وقت آن محدود و معین و هم زمان با مجلس سنا بشود.

اصل چهل و نه متمم قانون اساسی این اصل راجع صدور فرامین و احکام برای اجرای قوانین از طرف اعلیحضرت همایونی است که از حقوق خاصه مقام سلطنت است.

بموجب اصل الحاقی اصلاحاتی که کنگره در اصول فوق بعمل میآورد با اکثریت دو ثلث آراء کلیه اعضای مجلسین خواهد بود و چنانچه مورد تائید اعلیحضرت همایون شاهنشاه قرار گرفت و صحه ملوکانه رسید اعتبار یافته و بموقع اجرا گذارده خواهد شد.

قائم مقام دبیر کل شورایعالی اقتصاد

طبق پیشنهاد آقای تجدد وزیر بازرگانی و دبیر کل شورای عالی اقتصاد و موافقت آقای نخست وزیر آقای حسنعلی منصور کاردار سفارت کبرای شاهنشاهی در واتیکان و رئیس سابق اداره چهارم سیاسی وزارت امور خارجه (اداره امور امریکا) بسمت قائم‌مقام دبیر کل شورای عالی اقتصاد منصوب و مشغول کار شدند.

آقای منصور چندین دوره در کمیته اقتصادی سازمان ملل متحد در آمریکا نماینده دولت ایران بود و سالها ریاست کل دفتر نخست وزیر و ریاست دفتر وزیر امور خارجه و اداره امور سیاسی و اقتصادی آمریکا را در وزارت امور خارجه بعهده داشتند.

ملاقات سفیر کبیر چین ملی با وزیر دارائی

امروز آقای سفیر کبیر چین ملی با آقای ناصر وزیر دارائی ملاقات نمود و در باره روابط اقتصادی و مالی دو کشور مذاکراتی بعمل آمد.

اطلاعیه شهربانی کل کشور

درباره مامورین تجسس

بقرار اطلاع واصله عناصر شیادی بنام مامورین دایره تجسس اداره پلیس تهران با ما کن عمومی مراجعه و سوء استفاده‌هائی مینمایند. بدینوسیله مراتب باطلاع عموم میرسد که مامورین مخصوص دایره تجسس دارای کارتهای مخصوصی میباشند که علاوه برعکس مامور بمهر اداره پلیس و امضای رئیس دایره تجسس ممهور است و مامورین هنگام مراجعه ملزم بارائه کارت خود میباشند.

شهربانی کل کشور

فوتبالیستهای شوروی وارد مرز ایران شدند

ساعت ٤ بعدازظهر روز گذشته تیم فوتبال (اسپارتاك) که یکی از قویترین تیمهای کشور شوروی است وارد مرز جلفا شد.

ابتدا آقایان مهندس آشوت آوریان و سرکار سرگرد قاسمی نمایندگان باشگاه تاج ضمن خیر مقدم دسته گلی بسرپرست تیم اهداء کردند و سپس آقای خاجیکیان سرپرست ورزشکاران شوروی ضمن اظهار تشکر اظهار داشت که امیدواست تحت توجهات شاهنشاه محبوب ورزش دوست ایران روابط ورزشی برای پیشرفت سطح ورزش بین دو کشور همسایه و دوست همیشه برقرار باشد.

آنگاه افرادتیم و مستقبلین بسوی تبریز حرکت کردند.

تیم اسپارتاك ساعت ۵ بعدازظهر فردا وارد تهران خواهد شد و ورزشکاران باشگاههای تهران در ابتدای جاده کرج از آنان استقبال خواهند کرد.

چنانکه قبلا اطلاع داده شد اولین مسابقه این تیم روز جمعه آینده با تیم نیروی هوائی انجام خواهد گرفت.

طرحی برای اصلاح اشل حقوق کارمندان

بقیه ازصفحه اول

طبقه‌بندی اظهار داشت که بهبود وضع کارمندان دولت مورد توجه خاص اعلیحضرت همایون شاهنشاهی قرار گرفته و هیئت دولت نیز درمقام اجرای منویات شاهنشاه برآمده است و تجدید نظر در طرح موجود و تهیه طرح مفید و قابل اجرا برای این منظور به شورای امور استخدامی واگذار شده است

پس از مذاکرات در کلیات امر در این جلسه چون تشخیص داده شد رسیدگی بطرح موجود و تجدید نظر در آن مدت زیادی بطول می‌انجامد و وضع کارمندان دولت اقدام عاجل و فوری را ایجاب مینماید قرار شد که طرحی برای اصلاح اشل فعلی حقوق کارمندان اداری تهیه و بهیئت دولت تسلیم شود که با تصویب مجلسین موقتاً اجرا و بوضع نامساعد فعلی کارمندان تاحدی خاتمه داده شود و طرح قانون استخدام با فرصت کافی مورد شور و بررسی کامل قرار داده شود و طرحیکه از هر جهت موافق مصالح کارمندان و دولت و قابل اجرا در کلیه دستگاههای دولتی باشد تهیه گردد.

دنباله خبرهای خارجه

مقاله منچستر گاردین درباره انتخابات جامو و کشمیر

دهلی جدید ـ روزنامه منچستر گاردین روز بیستم آوریل مقاله‌ای درباره انتخابات کشمیر انتشار داده و چنین اظهار نظر کرده است:

در انتخابات عمومی اخیر استان جامو و کشمیر که در محیط کاملا آزادی صورت گرفت حزب پراجاپریشاد فقط شش کرسی از کرسی‌های مجلس را ربود و بقیه یعنی دو ثلث کرسی‌ها نصیب حزب کنفرانس ملی گردید.

باین ترتیب هیچکس نمیتواند بگوید که انتخابات جامو و کشمیر تحت تاثیر قرار گرفته و حزب پراجاپریشاد که بیش از حزب کنفرانس ملی خواهان الحاق کشمیر به هند بوده بر اثر اعمال نفوذ تفوق یافته است.

آینده درخشان نفت افریقا

نیویورك ـ روزنامه نیویورك تایمز مینویسد زمین شناسان پیش‌بینی میکنند که آتیه که صحرای افریقا و منطقه باختری آن قاره از لحاظ تولید نفت بسیار درخشان باشد و این منطقه از لحاظ داشتن منابع نفتی با بالت نفت‌خیز امریکا یعنی تکزاس شباهت دارد.

دولتها و همچنین سرمایه‌های شخصی برای اکتشافات و استخراج معادن نفت بسوی این منطقه روی آورده‌اند و این فعالیت بعلت نامعلومی مسئله کانال سوئز میباشد.

درعین حالیکه زمین‌شناسان معتقد نیستند که در اثر پیداشدن تعداد زیادی چاههای نفت در افریقا که محصول روزانه آن به ۶٫۰۰۰ بشکه برسد یك «خاورمیانه دومی» بوجود میآید نیویورك تایمز میگوید شانس خوبی برای بوجود آوردن یك منطقه نفت‌خیز که مشابه منطقه نفت‌خیز تکزاس قاره امریکا باشد وجود دارد.

ملاقات ایزنهاور با استاسن درباره مذاکرات خلع سلاح

اکوستا ـ (جورجیا) امروز پرزیدنت ایزنهاور گزارشی از طرف هارولد استاسن درباره پیشرفت‌هائی که در مذاکرات کشورهای پنجگانه راجع به تقلیل تسلیحات که در طی ماه گذشته در لندن بعمل آورده است دریافت خواهد داشت.

استاسن که مشاور پرزیدنت ایزنهاور در امور مربوط بخلع سلاح میباشد در این مذاکرات نمایندگی امریکا را بعهده دارد. وی و پرزیدنت ایزنهاور قرار است مطالب مربوط بامذاکرات لندن را مورد مطالعه قرار دهند. استاسن اظهار داشته است که بدون چون و چرا مذاکرات مربوط بتقلیل تسلیحات در لندن جدی‌ترین مذاکراتی بوده که تاکنون در تاریخ چهارساله کمیسیون فرعی خلع سلاح انجام پذیرفته است اعضای کمیسیون فرعی خلع سلاح عبارتند از شوروی و کانادا و انگلستان و فرانسه و امریکا. فعلا بمناسبت تصادف با تعطیلات، مذاکرات لندن قطع شده است.

تخلیه پایگاههای اروپا

واشنگتن ـ وزارت خارجه امریکا دیروز اخبار و اصل دایر به پیشنهاد شوروی را بمنظور خاتمه دادن بتجزیه اروپا بانظر شك و تردید تلقی نمود.

بموجب اخبار مندرج در پراودا روزنامه رسمی حزب کمونیست شوروی پیشنهاد شده است که قوای امریکا پایگاههای خود را در اروپا تخلیه نماید و در مقابل شوروی نیز سربازان خود را از کشورهای دست نشانده خارج خواهد کرد.

لینکلن وایت افسر مطبوعاتی وزارت خارجه امریکا دیروز اظهار داشت که این پیشنهاد شوروی نیز تغییر شکل پیشنهادات قبلی آن کشور است.

وایت درجواب سئوالات خبرنگاران گفت:

پیشنهاد شوروی متضمن آنست که شوروی چند صد میل قوای خود را عقب بکشد و حال آنکه انتظار دارد امریکا بیش از ۳۰٫۰۰۰ میل بعقب برگردد.

بعلت تعویض ریل‌های راه آهن جنوب

ساعات ورود وخروج قطارها تغییر کرد

چون خطوط‌آهن ناحیه‌لرستان براثرعبور واگنهای سنگین فرسوده شده‌بود ازسال گذشته تعویض‌ریلهای این‌خط‌شروع گردید و روزانه سیصد الی‌ششصدمتر‌ریل تعویض‌میگردد

بنگاه‌راه‌آهن دولتی‌ایران اعلام‌نمود که‌بعلت تعویض‌خط در مناطق کوهستانی، ازاین‌تاریخ تااملاغ‌برنامه تابستانی قطارمسافری خرمشهر بجای ساعت ۱۰وبیست دقیقه‌درساعت‌یازدونیم‌صبح واردتهران میشودوقطارمسافری تهران بجای ساعت۸وربع‌درساعت ۹وپنجدقیقه واردخرمشهر خواهد گردید

ریلهای تعویض‌شده برای استفاده‌درریلگذاری خط کاشان-یزدبه‌کاشان حمل‌میشود.

ریلهائی که‌جدیدا دراین‌منطقه نصب میگردد برای عبور واگنهای سنگین‌قابل‌استفاده خواهدبود.

خط تبریز

همانطور که قبلا پیش‌بینی کردیم تاریخ ریلگذاری‌خط مراغه-تبریز قطعی است.

طبق‌برنامه قراراست پس‌ازافتتاح خط‌مشهد، بلافاصله ریلگذاری این خط‌شروع‌شودوسعی‌میگردد که‌تاآخرسال جاری‌بهره‌برداری ازاین خط‌نیز شروع گردد .

دراین‌خط مامورین وزارت راه‌وراه‌آهن بامشکلاتی مواجه‌شدندوفعلا مشغول‌ترمیم خرابیهائی که‌براثرسیل ایجادشده‌است میباشند.

مطالعه برای ایجاد بنادرجدیددرداچه‌رضائیه

بمنظورتوسعه تاسیسات‌وبنادرداچه رضائیه واحداث‌بنادرجدید ومجهز دردانالو وکلمانخانه وتوسعه کشتی‌رانی دراین‌دریاچه چند روزپیش هیئتی‌از مهندسین‌ایرانی وآمریکائی باتفاق‌آقای افشارنماینده‌مجلس شورایملی برای مطالعه دراین‌باره بآذربایجان عزیمت کردند.

این هیئت بوسیله کشتی‌ازنقاط مختلف‌درداچه رضائیه بازدید بعمل آوردندوبطوریکه خبرنگارما ازرضائیه اطلاع‌میدهد، هیئت مزبورروزشنبه بوسیله کشتی‌وارداین‌شهرشدند

این هیئت مطالعاتی درباره توسعه کشتی‌رانی در درداچه رضائیه انجام خواهدداد.

قراراست‌برای توسعه کشتی‌رانی دراین درداچه تعدادی کشتی‌ازخارج واردنمایند.

هیئت‌مزبورهمچنین درباره‌اتصال راه‌آهن مراغه به کلمانخانه واتصال راه‌آهن‌ایران بترکیه مطالعاتی خواهد نمود.

قحطی شدید در ایالات شمالی هند

بقیه از صفحه اول

حمله کرده ومشغول خوردن علوفه حیوانات اهلی میباشند .

این حمله درطی سی‌سال گذشته سابقه نداشته‌است.

فیلها ازفرط گرسنگی هرعلفی‌در راه‌خودمی‌بینند میخورند. (رویتر)

گردباد

تکزاس - در نتیجه گرد بادهای شدید درتکزاس۶نفر مجروح‌شدند- خسارات‌زیادی به‌عمارات‌واردآمده‌است (رویتر)

تصادم‌اتومبیل

اتاوا -درنتیجه تصادف دواتومبیل زنی‌ازداخل یکی‌ازاتومبیلها درحدود ۷متربهواپرتاب‌شد وبایك تیر تلفن تصادف کردوآنراشکست. (رویتر)

برای حفظ‌جان‌گاوها

وین-یك‌دهقان‌مجارستانی بازن‌وبچه وگاوهای خودازمجارستان‌فرار کرده وواردا‌طریش‌شدوی‌اظهارداشت کمزن‌و بچه‌اش جلوی گاوهاحرکت‌میکردند تااگربمین‌برخوردنمایندواوراخبر کنند تانگذارد گاوها ازروی آن‌عبور کنند وبدین‌طریق‌توانست‌صحیح‌وسالم گاوهای خودرا‌ازمرزعبوردهد.(رویتر)

تشعشع اتمی

واشنگتن - دکتر راسل‌یکی از دانشمندان اتمی آمریکا اظهارداشت‌بر اثرتجربیات وآزمایشهائی که برروی موش‌صورت گرفته‌معلوم‌شده که‌تشعشع اتمی نه‌تنها ازمیزان عمر موجودات زنده‌ایکه‌تحت‌تاثیر آن قرار گرفته‌اند میکاهدبلکه‌سبب‌میشود که طول عمر اولاداین موجودات‌درنسلهای‌بعدی‌نیز کاهش‌یابد .

تاقبل‌ازاین کشف اعتقاد دانشمندان براین‌بود که‌فقط ازطول‌عمر موجودی که‌مستقیما تحت‌تاثیراشعه‌اتمی قرار گرفته کم میشود دکتر راسل که‌در قسمت بیولوژی‌آزمایشگاههای اتمی آمریکا دراو کریج کارمیکند همچنین اضافه کرده که‌بازاء هرواحد تشعشع اتمی که‌روتگن‌نام‌دارد یك شانزدهم روزازعمرموش‌کاسته شده‌است(رویتر)

صرفه‌جوئی درمصرف‌برق

توکیو- بکنفر از مهندسین ژاپنی اخیرالامپ جدیدی‌اختراع کرده‌است که‌بابکار بردن‌آن میتوان‌مصرف‌برق رابیك‌دهم‌تقلیل‌داد.

جالب‌توجه‌آنستکه نوراین لامپ‌ده برابر یك‌لامپ‌معمولی‌استکه ده‌برابر این لامپ مصرف برق دارد، بدین طریق‌بااستفاده ازاین‌لامپ‌مصرف‌برق به‌یکصدم تقلیل‌مییابد. (رویتر)

تقدیر

آقای‌محمود مهینی‌رئیس اداره کل فرهنگ کردستان بمناسبت خدماتی که درپیشرفت برنامه‌مبارزه بابیسوادی وامورفرهنگ‌حوزه‌فرهنگی کردستان مبذول‌داشته کتباً مورد تقدیر آقای وزیرفرهنگ قرارگرفت.

اسرار آسمانها

بقیه ازصفحه ششم

اگردقت کنید درمی‌یابید که‌انسان نمیتواندحتی‌درمقابل‌بادی که‌صد کیلو متردرساعت سرعت‌دارد راست‌درجای خودبایستد بنابراین‌جای‌تعجب نیست اگرتیرشهاب سرگردان‌اول‌داغ‌شده سپس‌ازحرارت سفید گردیده وبعد از هم‌متلاشی‌شود.

تیرهای‌شهاب درمدت‌چندثانیه‌ایکه درفضای‌ما بسرمی‌برند قبل‌ازبرخوردبا زمین‌زندگی‌پرفعالیتی‌دارندخوشبختانه اغلب‌تیرهای‌شهاب‌قبل‌ازرسیدن‌بزمین کاملاسوخته وخاکستر میگردند. اما گاهی یکی‌ازآن سنگهای بزرگ آسمانی‌خودرا بزمین رسانده ومنفجر میشود درنتیجه صدای‌عجیبی‌چون نعره تند بگوش‌ما‌میرسد .

مژده‌به‌کشاورزان

کاوآهن سه‌خیشه ودیسك۲۸و۳۲پرمساخت‌کارخانه‌معروف‌الیورامریکا که‌مدتها انتظارورودآنهارا داشتیدبه تهران‌رسید .

نماینده انحصاری :شرکت سهامی اتوایران
خیابان سعدی تهران

آ-۲۵۳۲ ۱-۶

آگهی راه آهن دولتی ایران

بعلت‌تغییر فصل ازروزاول‌اردیبهشت‌ماه ۳۶دربرنامه حرکت‌قطارهای مسافری‌خط‌جنوب تغییری‌داده‌شده بطوریکه‌قطار مسافری تهران بخرمشهر کمافی‌السابق‌درساعت ۱۱هرروزازتهران حرکت‌ودرساعت۹روزبعدبخرمشهر واردوقطار مسافری‌خرمشهربتهران بجای ساعت۱۳در ساعت۱۹ هرروزاز خرمشهر حرکت ودرساعت۱۰ر۱۷روز بعدبتهران خواهدرسید.

راه آهن دولتی ایران

آ-۲۵۴۶

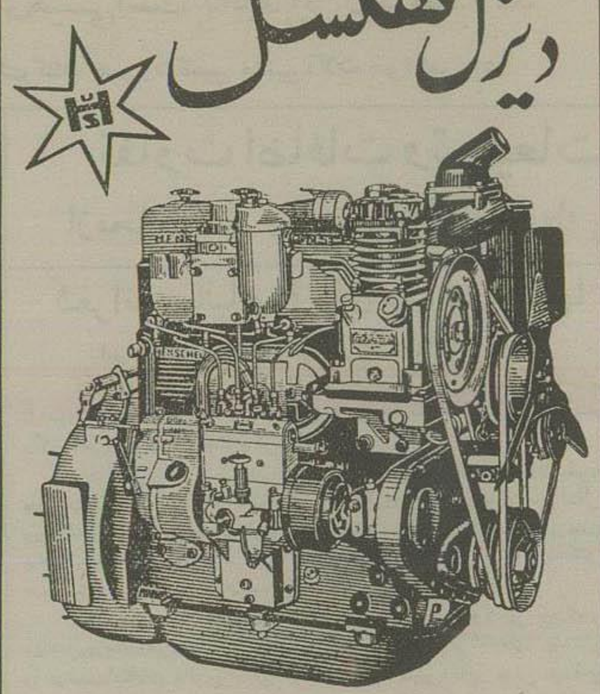

موتور دیزل هنشل۸۵اسب چهارسیلندر

مخصوص اتوبوس‌وکامیون ۲تن‌و ۲ر۵تن که وعده داده بودیم رسید. دارندگان اتوبوس‌وکامیون شورلت.جمس دوج.دسوتو.دیاموند.انترناش. فورد میتوانند ازموتور۸۵اسب‌دیزل‌هنشل استفاده نمایند مصرف‌سوخت در هر فرسنگ فقط یکریال برای ملاحظه و خرید باشرائط سهل به فروشگاه هنشل خیابان اکباتان یاتلفن ۳۲۱۵۸مراجعه نمائید؟

آ-۲۵۲۰ -۱- تلگرافی لکوموتیو

نمایشگاه بین‌المللی پاریس

(۲۵مه‌تا۱۰ ژوئن ۱۹۵۷)

این‌نمایشگاه بزرگترین تظاهرات صنعتی فرانسه‌میباشد
صنایع سنگین وسبك
لوازم و تجهیزات
کالای‌مصرفی

برای‌هرگونه اطلاع‌ودریافت‌کارت ورودی‌مجانی بمشاور بازرگانی سفارت کبرای فرانسه درایران مراجعه فرمائید.

آدرس‌خیابان سباکاشی شماره۱۲۶ تلفن۴۳۹۲۶

آ-۲۴۸۸ -۳-

حضور محترم تیمسار ریاست شهربانی کل کشور
رونوشت تیمسارریاست‌شهربانی‌خراسان-مشهد

ازبذل توجه‌لطف آن‌جناب که‌نسبت‌پیر کناری‌سرپاسبان بنام حاجی مقصودی مبذول فرموده‌اید‌قاطبه‌اهالی‌کاشمر نهایت‌تشکروسپارسگزاری‌رادارند عظمت‌وبقای آن‌شخصیت‌کاردان کشوررا‌ازخداوندخواستارند

غلامرضامعمارزاده -حاجی علی‌خبازاده- حسین معمار-حسن‌دانشور- رضی لاری آ-۱۹۹۱

سپاسگزاری

دراثر اقدامات آقای‌حقیقی‌علی‌خانی مدیربنگاه اتوتاج بمنظور رفاهو آسایش مسافرین‌اتوبوسهای مسافربری‌نمایندگی نهاوندراتبدیل‌بهماشین‌های بنزدرجه یك‌نمودوامروزهم‌آقای‌حاج یحیی‌علی‌خانی به‌نهاوندواردوبااستقبال شایان که‌ازطرف‌وجوه‌طبقات‌ازایشان‌بعمل آمدچندنراس کوسفندرسرمحل‌معینی شهرقربانی گردید عامه‌اهالی‌نهاوندازاین‌اقدام‌حاج‌یحیی‌علی‌خانی‌سپاسگزارند

بامضای جمعی از اهالی

آ-۲۵۵۴

تراکتور دیزل مان

ابادو و فرنسیال

مصرف سوخت فقط ۲۰ ریال

درهرهکتار

شرکت سهامی

دیزل مان

خیابان اکباتان - ساختمان جیپ

تلفن ۳۷۱۴۳-۳۵۰۹۶

تراکتور های دیزل مان

باقساط چهار ساله بفروش میرسد

آ-۲۳۷۸

امار هوائی

آمارهوائی‌روز۲اردیبهشت۳۶ازاداره‌هواشناسی‌وزارت کشاورزی

ساعت‌شش‌ونیم‌صبح	۲ر۱۴	درجه بالای‌صفر
« ۱۳	۴ر۱۴	درجه‌بالای صفر
« ۱۸ر۳۰	۱۱	درجه‌بالای‌صفر
حد اکثر	۵۰ر۲۰	درجه‌بالای‌صفر
حداقل	۲ر۱۱	درجه‌بالای‌صفر

مقایسه: درجه‌حرارت‌تهران‌نسبت بروزقبل صبح دو درجه و ظهر هفت‌درجه ودو دهم‌درجه‌وشب‌هشت درجه‌وچهاردهم‌درجه کم بوده‌است‌حد اکثر حرارت‌نیز نسبت بروز قبل سه‌درجه کمتربوده است .

گرمترین‌وسرد ترین‌نقاط : در۲۴ ساعت گذشته طبق آمار هواشناسی کشوری(مهر آباد)گرمترین‌نقاط‌ایران شهرستان بوشهرو آبادان‌با ۳۵درجه‌بالای‌صفر وسردترین‌امکنه زنجان‌با۲درجه‌بالای صفر بوده است.

آگهی راجع براه‌آهن مشهد

راه‌آهن دولتی‌ایران‌بانهایت احترام‌باطلاع هم‌میهنان عزیزمیرساند که خط بین شاهرودومشهدازتاریخ دوازدهم‌اردیبهشت ۱۳۳۶برای‌بهره برداری حاضروبشرح‌زیرآماده قبول باروومسافرخواهدبود.

۱- ازتاریخ‌نهم‌اردیبهشت بارازتهران بمقصدمشهدقبول خواهد نمود.

۲- ازتاریخ دوازدهم‌اردیبهشت ماه بارومسافرازتهران بمقصد مشهدواز مشهد بمقصدتهران وکلیه‌ایستگاههای طول راه‌وخطوط راه‌آهنهای‌سرتاسری قبول خواهدنمود.

برای‌تهیه بلیط فعلافقط یك روزقبل‌بیاجه ایستگاه مربوطه مراجعه‌و بلیطوبرگ ذخیره‌جامهیا فرمائید.

ساعت حرکت قطار ورسیدن بمقصدضمن‌آگهی جداگانه باطلاع خواهد رسید.

راه آهن دولتی‌ایران

آ-۲۵۷۰ ۱-۲

محصول جدید لابراتوار زیبائی‌دکترپایو -پاریس

پودرفشرده‌پایودردان مخصوص است که توالت‌را برای‌مدت زیادی‌روی صورت‌ثابت نگاه میدارد .

بانوان‌محترم میتوانندهمه‌جا وهمه‌وقت این‌جعبه زیباراهمراه داشته‌و براحتی مورد استفاده قراردهند .

فروشگاه‌محصولات‌زیبائی‌دکتر پایو-خیابان تخت جمشید سه‌راه فیشرآباد

آ-۱۷۹۹ ۲-۲

بزودی هر کسی‌ازخواندن

شاهکارها

لذت‌خواهد برد

آ-۲۰۸۶ ۱-۳

دوره نهم

کلاس‌های انگلیسی

دبستان بهشت

زیرنظردکتردانا بهشتی

از اول اردیبهشت‌ماه‌شروع‌می‌شود

دانشجویان قدیم‌تا ۲۵ فروردین می‌توانند اسم نویسی کنند

از داوطلبان جدید روزهای ۲۸ و۲۹ و۳۰ فروردین امتحان ورودی بعمل میآید.

شهریه ترم دویست ریال

خیابان شاه - بیست‌متری اول - چهارراه ناهید

تلفن ۴۳۶۵۷

آ-۲۲۷۶

پیشگوئی -آزادفرازی‌پیشگوی معروف‌ایران‌ازمسافرت‌خارجه‌مراجعت وبرای مراجعه مراجعین حاضراست نشانی‌آخرباغ سپهسالار

آ-۱۹۹۷ ۱-۳

خدا-شاه-میهن

درپیشگاه‌اعلیحضرت‌همایون‌شاهنشاه وملت‌ایران سربلندم که‌به پیروی‌از دین‌مقدس‌اسلام‌وعلاقمندی‌بارکان‌ملیت ووحدت کشور همیشه‌شعار خدا-شاه میهن راصب‌العین‌قرارداده‌ووفاداری و جان‌نثاری‌درراه‌شاهنشاه‌محبوب وتنفر واتزجارشدیدنسبت‌بحزب‌منحله تودهو عمال‌جاسوسی‌واجنبی‌پرست آن‌همواره سرلوحه‌برنامه زندگیم‌بوده‌و خواهد بودواقتخاردارم که بامن حزب خائن وابستگی‌نداشته‌ام درخاتمه‌بار دیگر تنفرواتزجارخودرا‌ازحزب منحله‌توده ابرازمیدارم‌زنده‌باداعلیحضرت‌همایون شاهنشاه‌پدرتاجدارو گرامی‌ملت‌ایران پاینده‌بادایران

محمدابراهیم‌پیوندی فرزند علی‌شماره شناسنامه۱۲کارمند فرهنگ سمنان

آ-۱۹۹۵

در تمام فصول خوش آیند است

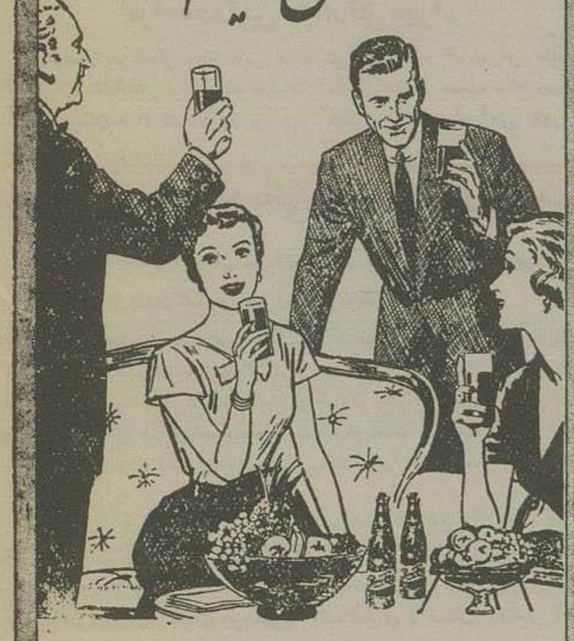

دعوت به نوشیدن پپسی کولا دعوتی لذت‌بخش است ونشانه بارزی ازمهمان‌نوازی وآداب‌دانی میباشدبهمین‌علت همه‌ازپپسی کولا حسن‌استقبال مینمایند

در مهمانی‌های مجلل وجود پپسی کولا معرف سلیقه وآشنائی میزبان به رموردپذیرائی است

پپسی کولاگوارا - سالم وفرح بخش است واز لحاظ طعم وپاکی وفایده ازهرنوشابه‌ای عالیتر است‌همیشه پپسی کولابنوشید وبخاطربسپارید که لغاری‌پپسی کولایعنی‌پیشنهاد دوستی‌ورفاقت

نوشابهٔ دوستی ورفاقت

کانون آگهی زیبا

شماره های تلفن کارخانه پپسی کولا ۴۵۴۹۸- ۴۰۵۳۷

آ-۲۴۰۶

شماره های‌تلفن کارخانه پپسی کولا ۴۵۴۹۸-۴۰۵۳۷
مرکزپخش پپسی کولادرقم.خیابان ایستگاه

آ-۳۸۷۲۲ جنب بنگاه‌روشن (۱)

فدراسیون تیراندازی ایران خبرمیدهد

قشنگها وتفنگهای‌اعطائی اعلیحضرت همایون شاهنشاهی‌دراختیار فدراسیون گذارده شد.

علاقمندان میتوانندهمه‌روزه عصرهادرامجدیه ثبت نام کرده بتمرین تیراندازی بپردازند.

آ-۱۰۳۹ ۱-۲

پودر ایکس پاندو

را باآب خمیرکرده‌بمحل اتصال لوله‌ها بمالید فشارگاز - آب - نفت ، وغیره‌هرچندزیاد باشد محال است ازمحلی که با ایکس پاندو چسبانده شده باشد نفوذ کند.

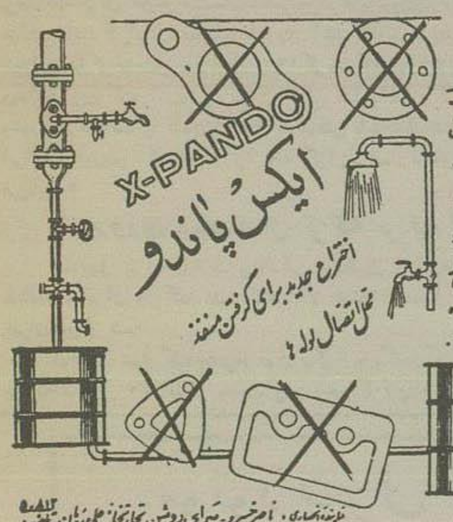

آگهی سینما

نلوند بهداری . ناصرخسرو - سرای روشن تجارتخانه علی پژمان تلفن ۲۱۵۵۵

آ-۲۵۳۶ ۱-۷

تذکره زنان سخنور

از یکهزارسال پیش که تاامروز

بزبان پارسی سخن گفته‌اند

باجلد شمیز و طلاکوب منتشرشد

ناشر علی اکبر علمی ناصرخسرو - شاه‌آباد

آ-۲۳۷۰ ۲-۳

اطلاعات

شرفیابی نمایندگان

ساعت ۱۰ بامداد فردا، نمایندگان مجلس شورایملی درکاخ مرمر بحضور ملوکانه شرفیاب خواهند شد.

نمایندگان اطلاع داده‌شده که ساعت ۹ونیم صبح فردا بالباس‌ژاکت درکاخ مرمرحضور بهمرسانند.

مراجعت رئیس ستادارتش بتهران

تیمسار سرلشکر آرمانا رئیس ستادارتش که‌پنج روز قبل‌درراس هیئتی ازافسران ستادارتش برای‌انجام عملیات شناسائی مناطق حوزه شاهرودبه آن شهرستان مسافرت کرده بود روز گذشته باقطار راه آهن بتهران مراجعت کرد.

افسران نیروی‌دریائی پاکستان‌درجنوب

تاسیسات‌دریائی‌ارتش‌ایران‌درآبادان‌وخرمشهر وبندرعباس موردبازدیدقرارگرفت

اخبارواصله‌از بندرعباس حاکیست کهسه‌نفر افسران نیروی دریائی پاکستان که‌بدعوت‌نیروی دریائی‌ایران‌به کشورما آمده‌اندو باتفاق‌تیمسار سرتیپ‌رضا واسته‌نظامی‌سفارت کبرای‌پاکستان وناوگان‌یکم آق‌اولی‌افسر رابط‌نیروی‌دریائی ایران‌باهواپیماوارد بندرعباس‌شدند ومدت‌یك‌روزدر آنجا اقامت داشتندو درخلال‌اینمدت‌از تاسیسات‌نیروی دریائی‌بندر عباس‌دیدن کردند.

بطوریکه‌خبرنگار ماازآبادان اطلاع‌میدهد افسران پاکستانی ٤روز قبل‌ازتاسیسات نیروی‌دریائی‌جنوب و کشتی‌های‌جنگی‌وهمچنین‌از پالایشگاه وشهرآبادان‌وخرمشهر بازدید بعمل‌آوردند وضیافت‌هائی درنیروی دریائی جنوب،شهرداریهای آبادان‌وخرمشهرو کنسولگری پاکستان بافتخار آنها ترتیب‌داده‌شد

ضمنابین‌تیمسارازشیروانی‌فرمانده‌منطقه‌دریائی وافسران‌مزبورمذاکراتی درپیرامون‌دوازده نفردرجه‌داران نیروی دریائی که‌همه‌ساله‌برای‌ادامه‌تحصیل بپاکستان اعزام میشوند صورت گرفت و افسران پاکستانی با تشریفات خاصی آرم مخصوص لنگررابعنوان‌یادبود به تیمسارازشیروانی اهدا کردند.

بطوریکه کسب‌اطلاع شده‌است‌افسران پاکستانی‌پس ازبازدیداز نقاط مختلف‌جنوب بتهران‌مراجعت‌و دوروزقبل به‌رامسرعزیمت کردند ٠افسران پاکستانی‌امروز بتهران‌مراجعت‌میکنند وفرداعازم‌مشهد خواهند شد وروز جمعه‌آینده تهران‌را بقصد کشورخود پاکستان‌ترك‌خواهند کرد.

بمناسبت‌روزاقبال‌شاعرفارسی‌زبان‌پاکستان

مراسمی ازطرف سرکنسول ایران درکویته برپاشد

اقبال

مراسم بوزدهمین سال وفات علامه اقبال شاعرپارسی‌زبان وفیلسوف بزرك پاکستان در سرتاسر آنکشور برپا گردید.

درکویته سرکنسول ایران بهمین مناسبت‌مراسمی ترتیب‌داد وضمن‌نطق خوداظهارداشت:

«اقبال نقش‌بزرگی دروحدت‌فکری بین‌ملتین ایران وپاکستان‌ایفا نموده‌است.»

انجمن‌روابط فرهنگی‌ایران وپاکستان نیزمراسمی بمناسبت روزاقبال برگزارکرد وناطقین درباره نفوذ مولانارومی دراشعار وفلسفه اقبال صحبت کردند ٠

دبیرانجمن فرهنگی‌ایران وپاکستان‌اظهارداشت که اقبال درنزدیکی روابط‌ایران‌وپاکستان کوشیده‌است.

برای‌تجلیل ازاقبال ازطرف‌اکادمی اقبال شش‌جلد کتاب‌جدید راجع باشعاراقبال بزبانهای‌فارسی واردو وبنگالی وسندی‌منتشر شده‌است.

اظهارات رادیومسکو درباره ایران و شوروی

مسکو ـ رادیومسکوضمن گفتاری درباره هشتادوهفتمین سال تولدلنین اظهارداشت ازسال۱۹۱۹پس‌اززمامداری‌مشیر الدوله‌وپیروزی‌حکومت‌شوروی برمداخله‌گران خارجی‌مناسبات‌سیاسی بین‌ایران‌وشوروی برقرارشدومذاکرات هیئت نمایندگی‌ایران‌ومقامات شوروی آغاز گردید، تحت‌مراقبت شخص لنین‌این‌مذاکرات‌منجر به‌قرارداد۱۹۲۱ گردید که‌پایه تزلزل ناپذیرمناسبات دوستانه بین‌دو کشوراست٠ پس‌ازآن تاریخ مناسبات‌بازرگانی‌واقتصادی‌ایران وشوروی‌برقرارشد واکنون‌باکمال خوشوقتی بایدخاطر نشان کرد که دوستی ایران و شوروی که لنین آنرا پایه گزاری نمود با موفقیت تمام توسعه می‌یابد ٠

پیروزی تیم‌بسکتبال ترکیه بر تیم ایران

استانبول ـ درمسابقات بین‌المللی بسکتبال بین‌تیم‌های نظامی امریکا، فرانسه، ایران وترکیه تیم‌ترکیه با۷۰ امتیاز درمقابل ٤٢ امتیازبه تیم ایران پیروز شد٠

موفقیت تیم‌ترکیه‌بیشترمرهون یکی‌ازبازیکنان آن‌بنام«آلتان‌دینجر» بود که بتنهائی ۳۰ امتیاز بدست‌آورد. (خبرگزاری فرانسه)

موتوردیزل
لیستر وبلاکسن
نماینده‌انحصاری
شرکت‌نسبی جمشیدیگانگی وشریك
خیابان‌سعدی ـ تلفن ۳۶۰۱۹ و ۳۵۳۸۲
۲ـ۲ آ ـ ۲۲۳۶ «آگهی‌غرب»

روغن کنجد تصفیه شده
بهترین روغن نباتی روغن کنجد تصفیه شده
درکارخانجات کردکوی این شرکت است. بعدازیکمرتبه امتحان مزیت آن برانواع روغنهای نباتی مصرف کنندگان ثابت خواهد شد
محل فروش. شرکت سهامی پنبه‌کرکان خیابان نوذرجهری غربی سرای رازی
تلفن ۲۱۴۸۹
آ ـ ۲۵۶۶ «کانون طوطی»

واسته اقتصادی سفارت آلمان امروز گفت:

وزارت خارجه آلمان مشغول تعیین اعضای هیئتی است که‌بایدبایران‌عزیمت کند

اگر آلمان ها بخواهند درکارهای نفت قم شرکت کنند بصورت‌تامین ماشین آلات خواهد بود

امروزآقای هوفر واسته اقتصادی سفارت آلمان درباره‌شرکت سرمایه‌داران وشرکتهای آلمانی دراستخراج وتصفیه نفت قم ولوله کشی نفت قم‌اسکندرون که اخیراً اخباری‌ازخبرگزاریهای جهان دراین‌باره منتشر گردید گفت هیچگونه خبری‌دراین باره باین‌سفارت نرسیده‌است‌ولی‌اگر سرمایه‌داران آلمانی‌بخواهندداین‌نوع کارها مشارکت کنندممکن است از لحاظ تحویل‌جنس یعنی‌تهیه وتأمین ماشین‌آلات‌و کارخانجات مورد نیاز باشد ٠

واسته اقتصادی سفارت آلمان‌درباره تاریخ ورودهیئت‌کارشناسان آلمانی به ایران که‌دراعلامیه‌مشترك دولت‌ایران و ادنائرصدراعظم آلمان بآن‌اشاره‌شده بوداظهارداشت:هنوز تاریخ‌قطعی‌حرکت این‌هیئت معلوم نگردیده ووزارت خارجه‌آلمان مشغول‌مطالعه وانتخاب کارشناسان‌موردنظرمیباشد.

خبرنگارما درباره وضع بازرگانی ایران وآلمان سئوال نمود وآقای هوفرگفت قرارداد تهاتری‌ایران و آلمان در۳۱مارس موعدیکساله‌آن سرآمد وبنا بموافقت طرفین دیگر تمدیدنگردید وازآن تاریخ مبادلات مطابق مقررات بازرگانی وقوانین و مقررات طرفین‌انجام میگردد٠

آقای‌هوفر افزود که‌نظردولت آلمان اینست که تجارت بطور کلی آزادشود وهم‌اکنون در کشورآلمان ۹۳درصد تجارت بآزادی صورت‌می گیرد وفقط ۷درصد آزادنیست که مربوط به‌خواربارومحصولات کشاورزی میباشد وآنهم‌تحت‌شرایط فعلی‌موقتی است وبعقیده‌ما بالغوقرارداد تهاتری وضع‌تجارت بین‌دو کشور خیلی بهتر خواهدشد باین‌دلیل که‌هردو دولت آزادی‌کامل درخرید وفروش کالاهای خود دارند.واسته اقتصادی سفارت آلمان درخاتمه گفت که‌آقای صدر اعظم آلمان‌چه‌درتهران وچه درآلمان درمصاحبه‌های‌خود ازاطلاعات فوق‌العاده اعلیحضرت درباره کلیه‌امور و بخصوص مسائل‌اقتصادی اظهار تعجب وتحسین کرده‌اند وهمچنین‌این نکته‌را چندین‌بار درمجلس‌آلمان‌اظهاروتایید کرده‌اند که‌اعلیحضرت درمسائل‌عمومی صیرت کامل‌دارند٠

ملاقات‌باوزیرامورخارجه

ساعت‌ده‌ونیم بامداد امروزآقای‌دکتر هیپو کنلی‌سایدمدیر کل اداره کمك فنی‌سازمان‌ملل‌متحد وساعت۱۱کاردار مصروساعت یازده‌ونیم‌کاردار امریکا در وزارت امورخارجه باآقای وزیرامور خارجه‌ملاقات نمودند

تفاوت اضافات وترفیعات کارمندان

ازمحل اعتبار وزارتخانه‌های مربوطه پرداخت‌خواهدشد

این‌بخشنامه‌امروزازطرف‌وزیردارائی بکلیه ادارات‌حسابداری‌وزارتخانه‌ها و ادارات‌دولتی‌ابلاغ‌شد:

چون باستناد ماده واحده مصوب ۱۲ر۱۲ر۱۳۳۵ اجازه‌داده‌شده تفاوت اضافات وترفیعات‌استحقاقی‌تاآخرسال ۱۳۳٤کارکنان دولت از تاریخ اول فروردین‌ماه‌سال ۳۵ ازمحل درآمد عمومی‌سال۳۳۵ کشور بحساب صرفه‌جوئیهای‌بودجه‌سال‌مزبورپرداخت‌نمایند بنابراین لازم‌است‌درموقع‌تنظیم‌بودجه تفصیلی‌سال۱۳۳٦ اعتبارتفاوت‌اضافات وترفیعات موردبحث که درسال گذشته ازمحل‌درآمدعمومی‌پرداخت‌شده‌ازمحل اعتبارکلی‌آن وزارت ضمن‌اعتبار مواد ۱و۲ بودجه تفصیلی سال ۱۳۳٦آن وزارتخانه منظور وپادارنمایند. ضمناً باداره‌تطبیق‌اسناد وتعهدات‌دستور داده شد که درخواست و لیست اضافات و ترفیعات مزبوررا ازمحل اعتبار مواد ۱و۲ بودجه‌آن وزارتخانه تسجیل و بجریان‌صدورحواله بگذارند.

وزیر دارائی

کنفرانس‌سالیانه رؤسای بهداشت‌استانها

امروزتوسط وزیر بهداری افتتاح گردید

کنفرانس‌سالیانه رؤسای بهداشت‌استانهای کشورامروزساعت۹٫۳۰صبح باحضورکلیه رؤسای‌ادارات ومشاورین‌مرکزی‌اداره کل بهداشت بوسیله‌آقای دکترراجی‌وزیربهداری‌افتتاح گردید.

ابتداآقای دکترفربس‌مدیر کل بهداشت شرح مختصری ازتاریخچه بهداشت کشوروفعالیت همکاران‌ایرانی‌وامریکائی‌ومشاورین‌مؤسسات بین‌المللی دستگاه بهداشت وزارت بهداری بیان داشته ومتذکر شدندکه درتحت توجهات شاهنشاه درسنوات‌اخیرپیشرفت‌های‌قابل‌توجهی‌درتمام‌شئون‌بهداشتی نصیب وزارت بهداری ودرنتیجه مردم کشور گردیده‌است.

دستگاه بهداشت کشورهم‌اکنون دارای‌متجاوزاز۱۵۰۰ نفر پزشك و مهندس‌وپرستارومربی‌بهداشت درسراسر کشورمیباشد که برنامه‌های بهداشتی را درحدودامکانات مالی‌وپرسنلی انجام میدهند سپس‌آقای وزیر بهداری اظهاراتی‌مبنی‌برضایت کامل‌وقدردانی‌ازخدمات‌رؤساوکارمندان بهداشت کشور نموده وپشتیبانی‌دولت رانسبت بکارمندان‌وظیفه‌شناس‌اعلام‌نمود.

آنگاه‌آقای‌دکتر«مکدونالد» رئیس‌مشاورین بهداشتی وزارت بهداری شرحی‌مبنی‌براظهارتشکرازتوجه مخصوص‌وزارت بهداری بامورپهداشتی‌ایراد کردوسپس‌برنامه کنفرانس‌اعلام شدو کنفرانس‌شروع بکارنمود.

این کنفرانس‌چهارروزبطول‌خواهدانجامیدودرپایان‌جلسات‌خودقطعنامه‌ای مبنی برپیشنهادات‌اصلاحی‌تهیه وضمن گزارش برای وزیربهداری فرستاده خواهدشد تادرهیئت دولت‌تصمیم‌لازم روی‌آن‌اتخاذ گردد.

درهای‌طلا ومیناکاری حرم‌مطهر حضرت امیر(ع)

که‌ازایران فرستاده‌شده بودضمن جشن‌باشکوهی نصب‌گردید

ضریح‌طلا ونقره‌حضرت مسلم‌بن‌عقیل نیز نصب گردید

بطوریکه خبرنگارما ازنجف‌اشرف گزارش‌میدهد:

آخرین‌هدیه‌ای که‌برای‌مرقدمولای متقیان‌حضرت امیرعلیه‌السلام‌ازایران رسیدچهار لنگه‌درطلا ومیناکاری بود که‌استادان فن‌دراصفهان‌بنا به‌پیشنهاد آقای‌سیدمحمد کلانتر وبخرج آقای حاج‌محمدتقی‌اتفاق یکی‌ازتجارباایمان ونیکوکارایران‌تهیه کرده بودند. این درهادرشب نیمه‌ماه‌مبارك رمضان که مصادف بامیلادمسعودحضرت‌امام‌حسن مجتبی علیه‌السلام‌وتمام شهرنجف در سروروشادی بودطی‌جشن باشکوهی‌به حرم‌مطهرحضرت‌علی(ع)منتقل ونصب گردیدومردم‌ازساعت۸بعدازظهرتانزدیك سحردرسروورو شادی واقامه جشنهای مختلف‌باین‌مناسبت‌بسر بردندوهنگام نقل‌درها برروی‌دوش ازاول‌شهرتاحرم مطهرمردم دست میزدندو صلوات میفرستادند وشادی‌میکردند و گل و نقل‌وعطر و گلاب روی همدیگر میپاشیدندودر تمام‌محافل ازایمان و عقیده‌راسخ وازخودگذشتگی‌ایرانیان سخن‌میگفتند.

مقارن ساعت ۱۰شب باحضوراعضای کنسولگری‌ایران وفرماندارو‌شهردار ورئیس شهربانی‌وو کلا وقضات ورجال برجسته‌شهردرهادرجای خود که‌عبارت ازدرب مشرق حرم مطهر است نصب گردیدوتمام مردم ازآقای اتفاق و آقای سید محمد کلانتر تشکرو سپاسگزاری نمودند٠

دراین چهارلنگه درغیرازمیناکاری‌و نقره‌کاری درحدود۴۰۰۰مثقال طلا مصرف گردیده وارزش‌آن درحدود۳ میلیون ونیم‌ریال‌میباشد واین دومین مرتبه‌ای‌است که ازایران درهای‌طلا بحرم‌مطهرحضرت امیر اهدامیشود٠

دولنگه دربزرگ نیزدرسه‌سال‌پیش‌به ایوان طلای آستانه مقدسه‌توسط‌آقای مقدم وبهمت‌آقای سیدمحمد کلانتر اهداشد٠ چهار لنگه درهای فعلی جایگزین درهای نقره‌ای گردید که مرحوم‌ناصرالدینشاه اهدانموده بود.

هنگام‌نوشتن این گزارش که دوروز از نصب درهامیگذرد هنوزجشنهابرپا است‌وخطباءوشعرااز‌مقام‌برجسته‌حضرت امیروایمان وهمت ملت شیعه ایران صحبت می‌نمایند.

ضریح حضرت مسلم

خبرنگار ما درگزارش‌خود اضافه میکند که روز چهاردهم‌ماه رمضان ضریح طلاونقره حضرت مسلم‌بن‌عقیل که توسط یکی‌ازپاکستانیهااهداشده بود درکوفه بر مرقد مطهر نصب گردید٠

این‌ضریح رابروی‌صندوق‌خاتم‌اهدائی ارتش‌شاهنشاهی‌ایران که‌استاد صنیع خاتم‌آنراساخته‌است نصب کردند وبا تشریفات‌خاصی‌پرده‌ازروی‌آن برداشته شد.ضمناًچون‌آقایان‌پاکستانیهاصندوق طلاونقره‌ای‌نیزاهدا نموده‌بودند قرار شداین‌صندوق بیکی ازمراقد دیگر اختصاص‌داده شود.

استفاده‌ازگاراژ در اطراف نهرکرج ممنوع شد

صاحبان منازل طرفین بلوار برای توقف‌اتومبیل‌های خود باید محل دیگری را در نظر بگیرند

ازشهرداری تهران کسب‌اطلاع‌شد که طبق‌نقشه‌خیابانهای طرفین بلوار نهر کرج که پس‌از مطالعات‌کافی، زیر نظر مهندسین‌خارجی وایرانی‌طرح گردیده‌است. طرفین‌خیابانها بطرز خاصی گلکاری ودرخت‌کاری خواهد شد ٠

احداث بلوارنهر کرج درشمال‌شهر تهران‌ازچندی قبل شروع‌شده است وبزودی خاتمه خواهدیافت ٠

بلوارنهر کرج بهترین‌تفریحگاه‌اهالی تهران خواهدشد.

شهرداری تهران تصمیم گرفته‌است حتی‌اگر یکی‌از ساختمانهای فعلی واقع‌درطرفین‌بلوارمانع شودبازهیچگونه تغییری‌درنقشه بلوارندهد.

ضمنابه‌منازلی که دارای درهای‌بزرگ وگاراژ میباشند، اجازه احداث پل برای‌عبوراتومبیل‌داده‌نخواهدشد ٠

بدینجهت‌شهرداری تهران ازاین‌پس درنقشه‌ساختمانهای طرفین‌بلوار اجازه احداث گاراژنخواهدداد وبکلیه‌صاحبان منازل‌طرفین بلوار که دارای گاراژ هستند اخطار کرده‌است که برای‌توقف اتومبیلهای خود محل‌دیگری درنظر بگیرند.

بقراراطلاع ازروزیکشنبه‌اول‌اردیبهشت ماه‌شهرداری‌تهران استفاده‌ازگاراژهای منازل‌طرفین‌بلواررا ممنوع کرد

خودو کودکان عزیزتان راازابتلابه‌بیماری‌های واگیرمحفوظ بدارید
دکتر ملك‌منصورنوبان در دروازه‌دولت
۱ـ۸ ۱ـ۲۳۰٤ «کانون‌طوطی»

تیمسار معظم‌سرتیپ ضرغام‌وزیرمحترم گمرکات و انحصارات

انتصاب‌جناب آقای‌یوسف‌حاج‌بیگلو‌معاون‌سابق‌سازمان‌تدارکات کل کشور که یکی‌ازصاحبمنصبان لایق‌وصحیح‌العمل‌دولت‌میباشندبریاست اداره کل‌باربری وزارت گمرکات‌وانحصارات‌به‌آن‌تیمسارمعظم‌تبریك‌عرض‌نموده موفقیت تیمسار معظم‌را ازخداوندمتعال‌در راه‌خدمت‌بمردم‌وشاهنشاه محبوب‌خواستاریم

عباس‌احساس ـ مهدی‌نواب شیخ‌الاسلامی ـ محمد تقی‌فرنیا ـ مصطفی ـ الیاس ـ محمدخاکپور ـ کریم کسروی ـ احمداحمدی ـ نصراله کیهانی ـ محمد علی منصور انصاری ـ مهدی‌فرجاه ـ غلامعلی افراسیابی ـ علی‌داورپناه حسن ندیم ـ محمد منزوی ـ جوادیغمائیان مهدی‌یوسفی ـ فتح‌اله‌مهاجر ـ رضاخوشبین ـ اسماعیل طاهری ـ جلیل‌شهنواز ـ مصطفی بهروزفر ناظمی ـ مصطفی بهبهانی ـ ناصرمصطفوی ـ محمود طبیب‌زاده

آ ـ ۱۹۸۳

آگهی استخدام

شرکت ملی‌نفت ایران‌برای‌استخدام در خوزستان باشخاص‌زیرنیازمنداست‌داوطلبان تهران باداره کل‌استخدام واقع‌در چهارراه خیابانهای‌شاه و دانشگاه مراجعه نمایند٠ داو طلبان شهرستان‌ها میتوانند مکاتبه نمایند٠

۱ـ تعدادی‌دوشیزگان پرستار که دیپلم پرستاری‌ازمدارس ایران یاخارجه دردست داشته باشند٠

۲ـ یکنفر بانو برای تصدی شبانه‌روزی پرستاران که چندسال سابقه‌کار در این‌رشته داشته باشد٠

اداره کل استخدام

۱ـ۲ آ ـ ۲۵۲٤

پارلی چاپلین
در
مولن روژ
فقط چند شب دیگر
آ ـ ۲٤۹۰ «کانون‌طوطی»

سازمان‌فاکوپا
فقط‌معرف اجناس‌خوب ومؤسسات مورد اعتماد
اینك
در۹دایره۹۵معرفی‌خوب

برنده جایزه ممتاز

گروپ ما دوربانس متولد باطوم دارای‌شناسنامه شماره ۲۱۳۳ دارنده بلیط شماره ۱۰۳۵۷۰ سری ۳۲۹ دویست‌وپنجاه هزارریال جایزه‌برد که ضمن‌چك شماره۶۳۳۲۷ جایزه خود راازبنگاه‌بخت آزمائی ملی‌دریافت داشت

آ ـ ۲۵۹٦

گیان هتل
ورود متخصص رستوران‌خوب‌موسیو فرانکی را از اسپانیا باطلاع عموم میرساند
روزهای‌پنج‌شنبه‌چلو کباب ـ روزهای دوشنبه‌کاری رایس
آدرس خیابان‌پهلوی ـ خیابان‌زیبا
تلفن۴۰۴۸۹
آ ـ ۲۰٤۹ ۱ـ۳

هتل ماژستیك
مجهز بمدرنترین وکاملترین‌وسیله راحتی مسافرین خیابان‌ثریا چهارراه فرصت‌تلفن ۳۳٦۷۹
آ ـ ۱۹۵۱ ۲ـ۱۰