اطلاعات

سال یازدهم شماره ۳۸۶۱ — شنبه دهم مرداد ماه ۱۳۱۴ — [illegible]

در دیوان عالی جنائی

محاکمه منصور وزیر سابق طرق

محکمه در ساعت هشت و سه ربع قبل از ظهر تحت ریاست آقای هدایت رئیس کل دیوانعالی تمیز تشکیل گردید.

هیئت حاکمه عبارت بودند از:

شعبه اول: آقای هدایت رئیس کل دیوان عالی تمیز که محکمه بریاست ایشان تشکیل شده بود شعبه دوم – رئیس شعبه آقای وجدانی – شعبه سوم – رئیس شعبه آقای فلسفی – شعبه چهارم رئیس شعبه آقای فاطمی.

از اعضاء شعبه اولی: آقای ممقانی – آقای صادق بروجردی از اعضاء شعبه ۲ – آقای متین دفتری و آقای کیا از اعضاء شعبه ۳ – آقای لواسانی و آقای ایروانی از اعضاء شعبه ٤ – آقای رضوی و آقای نجم آبادی از اعضاء شعبه پنجم آقای جوان – آقای طبسی – آقای حائری‌زاده.

مدعی العموم کل آقای نصر الله تقوی، معاون یار که دیوان عالی تمیز آقای جهان شاهی رئیس دفتر دیوان عالی تمیز آقای مقدم حضور داشتند.

وکلای مدافع آقای رضا ملکی، آقای حجازی، و آقای مهدی ملکی نیز درجزو وکلای مدافع حضور یافته بودند.

هیئت حاکمه با لباسهای تمام رسمی قضاة دیوانعالی تمیز ملبس بودند، وهمچنین آقای مدعی العموم و آقای معاون یار که دیوان تمیز بالباس رسمی مخصوص حضور بهمرسانده بودند

آقای رضا ملکی علاوه بر لباس مخصوص رسمی وکالت چون یکی از اعضاء مؤسس کانون وکلاء بودند، علامت تایوتاژ که شعار کانون بر آن ملیله‌دوزی شده بود نیز برشرابهٔ آویخته برسینه ایشان دیده میشد

از ساعت ۸ صبح امروز عدهٔ برای تماشا درمحکمه حضور بهمرسانده بودند

سه‌ساعت ویکربع قبل‌ازظهر آقای علی‌منصور متهم، با آقای رضاملکی و آقای حجازی و کلای مدافع خود در محکمه حضور بهمرساندند

و بلا فاصله هیئت حاکمه بشرح مذکور در فوق حضور بهمرساندند، وجمعیت باحترام قیام کردند

آقای هدایت رئیس – آقای منصور نام اصلی ونام خانواده وسن و شغل و محل‌اقامت خود را بیان کنید

آقای منصور: اسم علی – نام خانوادگی منصور – اسم پدر علی اکبر – محل‌اقامت طهران خیابان مصفی شغل اخیر وزارت طرق

رئیس محکمه – آقایان وکلا مدافع محاکمه شروع میشود و تذکر میدهم موقعیکه صحبت میکنید دقت کنید بر خلاف قانون ووجدان و شرافت صحبتی نکرده و از موضوع خارج نشوید، ورعایت ادب و نزاکت وموازین ومقررات قانونی را بنمائید.

وسپس خطاب به آقای منصور نمودند که: آقای منصور محاکمه شروع میشود ادعا نامه مدعی العموم قرائت میشود دقت کنید مطالب ومندرجات آن را بخاطر بسپارید

و پس از آن باقای مقدم رئیس دفتر دیوان عالی تمیز خطاب نمودند که: آقای مقدم از جانب آقای مدعی العموم ادعا نامه را قرائت کنید.

آقای مقدم ادعا نامه را بشرح ذیل قرائت کردند:

متن ادعا نامه

دیوان عالی تمیز

مطابق رایرتی که تحت نمره ۸۰۶۵ از یار که دیوان جزای عمال دولت بوزارت عدلیه رسیده درضمن تعقیب عده ازمستخدمین وکارکنان وزارت طرق و شوارع آقای علی منصور وزیر سابق آن وزارتخانه مظنون بارتکاب جرائمی شده و نظر بمقررات قانون محاکمه وزراء مصوب ۱۶ تیرماه ۳۰۷ برحسب مرقومه وزارت عدلیه نمره ۱۷۸۳ قضیه در مجلس شورای ملی و کمسیون‌های مربوطه طرح وپس ازطی تشریفات قانونی کمسیون عدلیه رایرت خودرا بنمره ۱۹ مبتنی بر رایرت کمسیون فرعی دایر برمجرمیت مشارالیه تقدیم مجلس شورای موده و بموجب مرقومه نمره ۳۱۸۷ از مجلس نیز سوابق مربوطه برای تعقیب مشارالیه بوزارت عدلیه یار که نمیز ارسال شده است لذا بموجب ماده ۸ قانون مزبور با ارسال مواد رایرت کمسیون وسوابق مزبوره رسیدگی وصدور حکم مجازات مشار الیه از آن دیوانعالی تقاضامیشود.

طوری که درراپرت کمسیون فرعی بیان شده موارد تعقیب مشار الیه فعلا سه فقره است که خلاصه هریك ذیلا بعرض هیئت محترم میرسد

اولا علی منصور درزمان وزارت خودبرای امضاء وانعقاد قراردادهای وزارت طرق باشرکت سنتاب راجع بساختمان پلهای شهدر وسایر پلهای مازندران وپهلوی وغیره یکصد وپنجاه هزار ریال در سه نوبت (هرنوبت پنجاه هزار ریال) توسط علی اصغر طالقانی مدیر داخلی شرکت مزبور رشوه گرفته دلایل وشواهد این موضوع بشرح مذکور در رایرت کمسیون که مقرون بامارات وقراین قویه میباشد (ازجمله اشف صدق اظهارات طالقانی آنچه را که راجع بدادن وجه نسبت بعده ازمامورین وزارت طرق گفته بافرار واعتراف خود آنها) ارتکاب مشارالیه را باخذ سه فقره رشوه مزبورمدلل میدارد – تاریخ تقریبی وقوع دوفقره از جرایم مذکور یکی درحدود ۱۱ر۱۱ر۱۳ که موقع انعقاد قرارداد ساختمان بقیه پلهای مازندران بوده ودیگری درحدود تاریخ ٤ر۲ر۱٤ وراجع بساختمان پلهای غازیان وپهلوی وفزول بوده است نوبت دیگراخذ رشوه راجع بیکی از سه قرارداد دیگر سنتاب بوده – ۱ – هشت دستگاه پل بین مشهدسر وشهسوار تاریخ ٦ر۱۲ر۱۲ – ۲ – سه‌دستگاه پل بین مشهدسر مزکاوخیررود تاریخ ۲۷ر۲ر۱۳ – ۳ – ساختمان پل کارون دراهواز تاریخ ۱۳ر۳ر۱۳ بوده بنابراین قدرمتیقن درمورد پنج قراردادمذکور بین تاریخ ٦ر۱۲ر۱۲ تا ٤ر۲ر۱٤ درسه نوبت مبلغ یکصد وپنجاه هزار ریال اخذرشوه شده است.

ثانیا – در موضوع قرارداد وزارت طرق باشرکت هلندی راجع بساختمان بندر نوشهر که درتاریخ ۱۰ آذر ۱۳ انعقاد یافته شرکت مزبور برای پیشرفت منظور خود وانعقاد قرارداد وجوهی داده که بین عدهٔ از مستخدمین وزارت طرق بشرح مذکور در رایرت کمسیون تقسیم شده و محمد نبوی باخذ سیصد هزار ریال از آن وجوه اعتراف کرده است و مطابق اظهارات عزت‌الله هدایت و دلایل و امارات قویه بشرح مذکور در رایرت مزبور محرز است که علی منصور در اخذ این قسمت ازرشوه نیز شرکت داشته و چون حسن قزل‌ایاغ رئیس محاسبات وقت اعتراف نموده که سی هزار ریال ازماخوذی محمد نبوی را از مشارالیه گرفته بنا براین معلوم میشود دویست و هفتادهزارریال بین محمد نبوی وعلی منصور تقسیم شده است برای تعیین میزان ماخوذی علی منصور در این قسمت هرچندرعایت تناسب مساعدتی که مشارالیه با داشتن سمت وزارت میتوانسته است در پیشرفت منظور شرکت و انعقاد قرار داد بنماید نسبت به محمد نبوی که عضو وزارتخانه بوده اقتضا دارد که قسمت اکثر ازدویست و هفتاد هزار ریال‌را علی منصور گرفته باشد ولی نظر باینکه در امور جزائی قدر مسلم را باید در نظر گرفت و نظر باینکه اظهارات عزت الله هدایت راجع به مبلغ وصولی به علی منصور به شرح دو سیه تحقیقاتی – بنمره ۱٤ و ۳ خلاصه این است که محمد نبوی بدواً باو گفته بوده از وجه مأخوذی خود ۲۰ هزار تومان یا بیشتر برای علی منصور مصرف خواهد کرد و بعدا گفته ده پانزده هزار تومان برای مشار الیه خرج کرده است و اخیرا در موقع مواجهه با محمد نبوی اظهار داشته که مشار الیه باو گفته ده دوازده هزار تومان برای علی‌منصور مصرف کرده لذا قدر اقل مبلغ ماخوذی مشارالیه را در این قضیه میتوان یکصد هزار ریال تعیین نمود که از نمایندهٔ شرکت مزبور برای انعقاد قرارداد ومساعدت با اورشوه گرفته است و تاریخ ارتکاب این جرم مقارن تاریخ انعقاد قرار داد است (آذر ماه ۱۳۱۳)

ثالثا – موضوع معامله کشتی شن کشی با کمپانی «شیشاو» آلمانی است که بمبلغ ۲۱ میلیون و کسری ریال خریداری شده و بموجب صورت مناقصه که در تاریخ ۲٦ اسفند ۳۱۳ از طرف مهندسین وزارت طرق و عزت الله هدایت بعمل آمده پیشنهاد کمپانی لوبیکر آلمانی برای معامله کشتی مزبور بمبلغ پانزده میلیون و هشتاد هزار و چهار صد و پنجاه ریال حائز حد اقل شده و علی‌منصور نیز موجب شرحی که در تاریخ ٤ خرداد ۱٤ در ذیل آن نوشته معامله شرکت مزبور را تصویب و بدفتر مخصوص شاهنشاهی وهیئت وزراء رایرت عرض نموده وتصویب نامه نیز صادر وتقرر شده قرار داد آن‌را منعقد نمایند ولی بطوریکه دوسیه عمل (دوسیه اداری وزارت طرق) حکایت میکند این معامله چند ماه معوق مانده و بالاخره مشارالیه از معامله با کمپانی مزبور منصرف شده و در تاریخ ۲۹ مهر ۱٤ معامله کشتی شن کشی را فقط باستناد رایرت عزت‌الله هدایت مورخ ۷ ماه مزبور بدون اینکه منافسه جدیدی عمل آورد و نظر متخصصین فنی را جلب کرده باشد با کمپانی دیگری (شیشاو المانی) بمبلغی که درحیث قیمت اصلی بهصد هزار ریال گران تراز قیمت پیشنهادی لوبیکر بوده انجام داده و علاوه در این معامله بشرح ذیل اقداماتی نموده که در اثر آن ضرر های دیگری بدولت و کشور وارد ساخته است با اینکه مطابق محتویات دوسیه اداری وزارت طرق و توضیحاتی که خود مشار الیه در محضر هیئت کمسیون فرعی داده در این معامله منظور اساسی دولت شرط مبادله جنس بوده یعنی کمپانی شیشاو میبایست صدی هشتاد ازقیمت کشتی را امتعه ایرانی صادر نماید و برحسب پیشنهاد نمره ۱۰۳۵۳ تقدیمی مشارالیه به هیئت وزراء این شرط مورد قبول کمپانی مزبور هم واقع شده بوده در قرار داد شرط مزبور را قید نکرده است و بجای اینکه لااقل در موقع پرداخت وجه تعهدات مراقبت در اجرای این شرط نماید و منظور دولت را تامین کند با بالعکس وقتی که کمپانی شیشاو برای دریافت وجه تعهدات بیانك ملی مراجعه کرده و برخلاف مدلول ماده ۳ قرارداد وتصویبنامه هیئت دولت که درآن بصریح شده بوده (کمپانی برای وجوه دریافتی خود باید تضمینات لازمه بدهد) خواسته است باقید حق عدم رجوع بانك درظرفرفته طلبها وجوه‌را دریافت دارد وبانك دراینباب بوزارت طرق مراجعه کرده علی‌منصور بموجب مراسله مورخه ٤ آبان ۱٤ مسئولیت بلاشرط وزارت طرق را دراینباب قبول واز این راه تعهدات سنگینی نسبت بدولت برخلاف قرارداد ایجاد وحق مراجعه بانك‌ملی را نسبت بکمپانی سلب نموده که برای این اقدام مشارالیه که برضرر دولت وبرنفع کمپانی بوده هیچ محمل صحیحی نمی‌توان در نظر گرفت ودرنتیجه این اقدام، ومساعدتهای دیگر کمپانی را موفق کرده که تمام قیمت کشتی را از بانك دریافت واجناس از کشور خارج ننموده وآنچه تا کنون معلوم شده ۱۳ ملیون و ۸۱۵ هزار و بهصد ریال بصورت معامله اسعاری از کشور خارج کرده است چنانکه خود مشارالیه ضمن توضیحاتی که در محضر کمسیون فرعی داده اذعان و اعتراف نموده که مراقبت دراجرای این شرط لازم بوده ونشده است که بالنتیجه اولا نهصدهزار ریال معامله‌را عمداً برضرر دولت انجام داده و کمپانی‌را از این رامنتفع نموده ثانیا کشور را از استفاده صدورجنس محروم داشته ثالثا دراثر این عملیات که باسوء نیت بوده بشرح مذکور در رایرت کمسیون مبالغ کلی بابت تفاوت اسعاری ضرر وارد کرده است ولی مبلغی که برای جنبه عمومی عمل وتعیین مجازات میتوان در نظر گرفت تفاوت قیمت خریداری کشتی از کمپانی شیشاو است بافسمت پیشنهادی کمپانی لوبیکر که بالغ بر بهصد هزار ریال است

دلائل وشواهد مثبت دعوی درهر سه قسمت بشرحی است که در رایرت کمسیون فرعی بیان شده که از جمله اظهارات علی‌اصغر طالقانی وعزت‌الله هدایت است وبعلاوه راجع باخذ رشوه از شرکت هلندی تحقیقاتی هم اخیراً بوسیله مأمورین یار که دیوان جزا از نمایندگان شرکت بعمل آمده ومعلوم میدارد مطابق دفاتر شرکت واظهارات نمایندگان مزبور وجوهی که متجاوز از نهصد هزارریال است ومصرف آنرا معین نکرده‌اند درهمان حدود سال انعقاد قرار داد (۱۳۱۳) ازطرف شرکت پرداخته شده ومعلوم میشود ازجمله همین ششصدهزار ریال بود که بشرح مذکور در رایرت کمسیون مابین اعضاء وزارت طرق وعلی منصور تقسیم‌شده واین تحقیقات دلائل سابقه را تائید مینماید.

علاوه بردلایل خاصه هریك از جرایم مزبوره بهترین دلیلی که میتواند انظار دقایان قضات دیوان عالی تمیز را بحقیقت امر متوجه نماید اوضاع هرج ومرج بازار آشفته وزارت طرق است که تقریبا در تمام مدت تصدی علی منصور جریان داشته ومشارالیه بهیچوجه اقدامی برای جلوگیری از آن وضعیات نکرده است بطوریکه دوسیه‌های مربوطه نشان می دهد دردوره وزارت مشارالیه کنموع افراط وتفریط های غیرقابل انکاری در آن وزارتخانه از همه‌طرف مشهود بوده که بیتوان آنرا بوعده‌معاملات مشارالیه ومقاطعه کارها بدون انتفاع واستفاده مامورین مربوط انجام بمیکرفته‌و بازار رشوه‌واستفاده های نامشروع بانحاء مختلف رواج داشته ومطابق تحقیقاتی که

وکلای مدافع آقای علی منصور

آقای رضا ملکی

آقای محمد بنترحجازی

ازطرف یار که دیوانجزا عمل آمده عدهٔ کثیری از مستخدمین آموزارتخانه که بعضی هم از منتسبین ونزدیکان مشارالیه بوده اند در این عملیات شرکت ودخالت داشته و بلکه از مؤسسین این وضعیات ناگوار شناخته شده اند و متابعه مشارالیه درکل مدت طولانی وزارت خود بهیچوجه جلوگیری از این هرج ومرج نموده‌حتی‌در مواقعی‌هم که اطلاعاتی ازاین جریانات سوء باو رسیده و تذکر داده‌شده بلااثر ومسکوت گذارده چنانکه اداره تفتیش‌در تاریخ ۹ر۱ر۱۳ رایرتی تحت نمره ۱۰۵۰ مبنی برسوء جریان امور حسابداری وجرائم احتمالی و غیره‌داده وعلاوه براینکه رایورت مزبور رابلا اثر گذارده بفاصله چندروز مد ازتاریخ مزبور آن اداره را منحل کرده است و هم چنین رایرت آقای شفائی‌مدیر کل‌وزارت‌طرق‌را بنمره ۱٤۹۱–۱۱ر۲ر۱۳ راجع‌به‌بی ترتیبی‌اوضاع واینکه‌قراردادها با اشخاصی منعقد میشود که‌در مناقصه شرکت نداشته‌اند ترتیب اثرنداده تاآنکه دراثر شیوع وانتشار خرابی های مزبور دراین اواخر پرده ازروی‌کار برداشته شده واز طرف یار که دیوان‌جزا مرتکبین مورد تعقیب واقع گردیده واکثرآنها بجرائم‌خود اعتراف کرده اند بااین وصف چگونه می‌توان احتمال داد کسی که‌سالها متصدی وزارت ومشاغل مهمهٔ دیگر بوده وبکاردانی و کفایت وبصیرت وهوش معروف‌میباشد ازاین‌اوضاع ناگوار که‌دراطراف نزدیك اوجریان داشته مستحضر نشده‌باشد وبی‌اطلاعی یاغفلت سبت باوبهیچوجه قابل تصدیق نیست بنابراین عدم‌اقدام مشارالیه بجلوگیری ازاین اوضاع کاملا حاکی‌است که‌در ارتکابات مزبور باعملیات مأمورین مشارکت داشته‌واین‌امر درفضایای موردتعقیب بهترین‌دلیل‌است.

موادشامله ازقوانین مجازاتی

جرائم ارتکابی علی منصور در مورد اول ودوم مشمول قانون مجازات ارتشاء مصوب نیرماه ۳۰۷ ودر مورد‌سوم مشمول ماده ۱۵۳ قانون‌مجازات عمومی وماده ۲و۳ قانون مجازات مختلسین اموال دولتی مصوب ۱٦ آذرماه ۳۰٦ وماده۹ قانون متمم بودجهٔ سال ۳۱۰ مصوب ۲۸ اسفند ۳۰۹ میباشد و بموجب ماده ۱۳ قانون محاکمهٔ وزراء در حدود مواد مربوطه بقاضای مجازات مشارالیه میشود —

مدعی العموم کل نصرالله تقوی

پس‌از قرائت ادعا نامه رایرت کمسیون قوانین عدلیه بمجلس شورای ملی که مادر همان موقع (در صفحات ۱۵و۱٦ شماره ۲۷۳۸ مورخ ۲۸ اسفند ۱۳۱٤) متن آن‌را انتشار دادیم توسط آقای مقدم رئیس‌دفتر دیوانعالی تمیز قرائت گردید

رئیس محکمه (آقای هدایت) آقای منصور در صورتیکه بر مندرجات ادعا نامه آقای مدعی‌العموم ورایرت کمسیون قوانین‌عدلیه اعتراضاتی دارید بنمائید

دراین موقع آقای علی منصور که‌درجایگاه متهمین قرار داشت از جای برخاست واظهارداشت:

اظهارات اولیه آقای منصور

بنده بهیچوجه من‌الوجوه مندرجات ادعا نامه وراپورت کمسیون را ابداً تصدیق ندارم ومراتب مندرجه در ادعا نامه و راپورت‌را تکذیب میکنم و مقدمتا اجازه میخواهم‌چند کلمه مختصر عرض رسانم برای روشن شدن ذهن بدواً بطوراجمال کلیاتی از وضعیت خوددرجریان خدمات‌دولتی وعقاید واحساسات وطرزعملی که درانجام‌آن خدمات‌داشته‌ام باخلاصه از کیفیت قضیه که موضوع محاکمه است عرض بپیرسانم وقبل از ورود در این کلیات وظیفه خود می‌دانم از اساس‌عدالت وعلاقه باجرای قانون ورسیدگی وتحقیق‌در قضایا که‌یکی ازمآثر اصلاحات مهمی است که در نتیجه توجهات عالیه اعلیحضرت همایون شاهنشاهی حاصل گردیده ومؤثرترین‌طریق تأمین‌حسن جریان امور دولتی واجتماعی است‌تشکر کنم با این اساس وبین دستگاه قانون هیچ درست کاری نباید نگران باشد وهیچ نادرستی نمی‌تواند از اثرات عدالت و قانون خود را بگریزاند. و خوش بحتانه این عدالت وقانون سبب به امور یکسان امراء میشود. اعم از اینکه رهر صفه باشد وزیر و رئیس و اشخاص متفرقه عددی در مقابل قانون فرقی ندارد اصل مکافات و مجازات که پایه ترقیات‌اجتماعی واخلاقی واصلاحات امور دولتی‌است‌باعث اطمینان خدمتگذاران وموجب‌شوق آنها بمزید خدمتگذاری واسباب یاس و حرمان‌و بالاخره محو جنایتکاران واز میان رفتن عناصرموذی و بد کار وفتنه جو میباشد که بانواع مختلفه در صدد استیفاء منافع نامشروع شخصی بوسیله حرص و تعدی بحقوق عمومی و خصوصی هستند بعد از این مقدمه عرض میکنم شده باهمین‌عقیده و ایمان و با اطمینان بوجدان‌پاك ودقت نظرعادلانه ومنصفانهٔ آقایان قضات دیوانعالی تمیز که مظهرعدالت شاهنشاهی است مطالب خودرا ازروی کمال‌حقیقت وسادگی بطور کلی بیان میکنم وتشریح ونجزیه مندرجات ادعانامه و مدافعات تفصیلی آقایان وکلاء مدافع نده‌میباشد

بدواً بایدیك اشارهٔ بدورهٔ خدمت خود کرده وازطرز انجام وظایف و مشاغلی که‌بعهده داشته‌ام وعقیده و احساساتی که‌در ضمن اجرای وظایف و مشاغل‌بکار میبردم عرض کنم. این‌هم برای‌تعریف ازخدمات وجلوه دادن کارهای خودم نبوده بلکه منظورم بطور ساده ومختصر نشان دادن طرزعمل واجرای وظایف است که‌در عهده داشته‌ام وروشن شدن ذهن‌آقایان بمعلوم داشتن فعالیتی است که‌در کارها بکار برده می‌شد.

بنده ۲۷ سال است در کار های دولتی وارد بوده و خدمت بدولت کرده ام مراتب اداری را بترتیب از رتبهٔ پائین تاآخرین رتبه منظما سیر کرده‌ام ودر هریك ازاین مراتب ومشاغلی که داشته ام عقیده پاك و ایمان و جدیت ومراقبت که نتیجه احساسات‌من سبت بدولت بوده انجام وظیفه کرده و مرا نسبرا طی کرده ام. و بدون شرح و تفصیل اجمالا عرض میکنم که آثار و سوابق هیچوقت گم نمیشود و اشخاصی که مراجعات و کارهامن داشته‌اند آن عقیده واحساسات رادریافته‌اند که مراجعات و انجام کار های آنها جز با رعایت اصول و مقررات و طبق قانون بترتیب دیگری صورت‌پذیر نبوده و من‌منظوری جز رعایت مقررات قوانین ورعایت اصول نداشتم یعنی چیزیکه خلاف قانون و اصول رانشان بدهدعمل‌نکرده ام وبحمدالله در تمام این دوره طولانی که دارای همه گونه مشاغل بوده ام باهمین فکر وعقیده کارعمل کرده‌ام بدون اینکه ازجانب شخص خودنظریابی داشته‌باشم

بقیه‌در صفحه ٤

مسائل اجتماعی

محصول فکر

چرخهای ماشین عظیم چاپ چنان بسرعت میچرخید که از گردش آنها چشم بیننده سیاهی میرفت ، همهمهٔ منظم و یکنواخت آن غوغا و شوری برپا کرده هر صدا وآهنگی درنزدیکی آن چون قطره در دریای بیکران محو ومستحیل میگردید .

چرخها از دوسمت گردش میکرد ، قطر ضخیم لوله‌های سفید کاغذ ازدوطرف بسرعت تحلیل رفته ، ماشین مانند اژدر کوه پیکری دهان برای بلعیدن آنها باز نموده لوله های بزرك کاغذ در دقایق بسیار معدودی تمام و تجدید میشد و پس از آن صفحات هشت‌گانه روزنامه ، همین روزنامه بقطع متناسب تاشده بیرون میریخت !

همه ، همه آنهائیکه در جشن ده‌ساله این روزنامه قدم رنجه فرموده بودند ، در پیرامون و محوطه ماشینخانه اجتماع کرده بودند ، از چشمهای آنان برق مسرت میدرخشید و ازقیافهٔ آنان بهت وحیرت آشکار بود !

آنها شاید فکرمیکردند که‌پس ازده سال‌دو صفحه‌روزنامه‌راهشت‌صفحه کردن وبیست‌وچهارساعت کار طبع روزنامه را درچند ساعت باسرعت بیشتری‌انجام دادن خود توفیقی قابل تقدیر میباشد ، ولکن تنها نکتهٔ مهم وپرمعنی ، نهفته دراین توفیق وکامیابی نیست‌نکته مهم‌درتوفیق‌وکامیابی فکرشری‌نهفته است که قرن‌های‌متمادی‌افکارخودرا باصور واشکال‌مختلف روی‌سنگهاقش‌می کردومحصول‌فکرخودرا دریك جا و یك محوطهٔ محدود و محصوری که اکنون آنها را از زیر توده های عظیم خاك بیرون می‌آورند باقی می گذارد.

نکته آنجا ست که قرنها روی برك نی و بوریا روی‌پوست حیوانات افکار خودرا ثبت‌می کرد و بقایای آن امروز درپشت شیشهٔ موزه های‌بزرك مانند جواهرات ، گوهر فروشان درجعبه آینه ها، محفوظ می‌باشد .

نکته دراین‌است که وقتی کاغذ درست شد قلم ساخته شد ونوشتن هنری گردید وهنرمندانی پیدا کرد ، نه آن کاغذها باقلمهای خود ونه آن هنرمندان باهنر خویش توانستند خرمن افکارشری را بانوك قلم خود از اینجا وآنجاجمع کرده وحق عظمت‌محصول‌فکررااداء کنند.

این پردهٔ های مختلف و طولانی راوقتی مانند فیلم سینما ازمدنظر گذراندیم ، وازهرقسمت آن دورهای کوچکی در یکی از زوایای ذهن خویش محفوظ نگاهداشتیم به یك دورهٔ می رسیم که می‌بینیم قید مکان از دست وپای فکر شری برداشته شده‌و سرعت قید زمان هم ازبیکرفکر انسان دورشده وامروز دردنیا درهزاران هزار چاپ خانه های بزرك میلیارد ها تون کاغذ و مرکب مصرف تدوین افکار شری و اشاعه و انتشار آن میرسد ، اینست آن‌نکتهٔ پرمعنی ومهم که حکایت از توفیق وکامیابی انسان میکند!

✿✿✿

چرخهای‌بزرك ماشین‌هنوز حرکت میکرد روزنامه‌ها ناشده روی‌هم تودمیشد . ونگارنده فکر میکردم‌هرروز ازصبح تاغروب آفتاب چندین‌هزار مرتبه‌ای تهیهٔ یك نسخه روزنامهٔ که عصرها بنام اطلاعات بدست ما میرسد کار میکنند . گمان می کنید در نوشتن عادت چندین هزار نفر مبالغه کرده باشیم ؟ درصورتی که‌حقیقة همین طوراست ازعده‌کار کنان این‌اداره در گذرید . وباخبارووقایع دنیا بپردازید ، وقدری فکر کنیم به‌بینیم این‌سنون های‌مملو ازاخبار وحوادث دنیارا که هرچند سطر آن‌از یك نقطهٔ دنیا رسیده است چند هزار نفر برای تحصیل و کسب این اطلاعات بتکاپو بوده‌اند تاآنکه جمع وتألیف وخلاصه وتنقیح شده وبضمیمهٔ یك‌سلسله مقالات مردان بتفکر ودانشمندان بقیمت ۶شاهی بدست ماميرسد ، فکر کنید چقدرمحصول وثمرات فکر اوران وبی‌مایه است . وچقدر افراد بیشتر از ارزانی قیمت این محصول که‌نتیجهٔ زندگی روحی شتر است بهرمند میشوند . این اورانی از کجاست ؟ وچه‌جهة دارد ؟ ازاین ماشین‌ودستگاه عجیب‌آست که‌بیشترین مقداررا در کمترین‌وقت‌ساخته وپرداخته بدست ماميدهد،

بی سبب نیست که « گوتنبرك » مخترع ماشین‌چاپ‌را پدرتمدن ومعارف جدید گفته‌اند.

✿✿✿

آری روزنامه ، مجله، کتاب اینها همه محصولات مختلف و گوناگون فکر بشراست ازهمه بهتر و ارزانتر روز نامه است که مانند سفره گسترده‌ایست که انواع اطعمه و اغذیه لذیذ درآن وجود دارد و هر کس هرچه که ذائقه روحش تصور لذت‌در آن کند از این خوان گسترده برمی گیرد دستگاه تدارك این اطعمه الوان ومختلف هر روز دراینجا و دردنیا بکار است تهیه کنندگان موادآن متصدیان تالیف و ترکیب آن و کار کنان اوچك و بزرك آن در رنگین کردن این‌خوان گسترده ، که فقط با چند شاهی پول سیاه می توان از صدر تا ذیل آن را متصرف ، شد خسته نمیشوند و اصلا خستگی نمیفهمند چیست زیرا مصدر ومنشاء کارآنها از منبع لایتناهی وبیکران فکرشری مدد میگیرد واین منبع چنان‌است که هرچه ازآن برگیرند . بیشتر وبیشتر میشود ومانند روح بشر جامهٔ ابدیت وفنا ناپذیر در بردارد !

گوناگون

پیری و علت آن

پیری برای انسان یکی از مسائل مشکلی است که باوجود مطالعات وزحمات زیادی که‌بعضی ازعلماء درفهم‌علت حقیقی آن تحمل کرده‌اندهنوز پی بعلت حقیقی آن برده نشده است لیکن علتی که علی‌الظاهر برای پیری انسان ذکر می‌شود عبارت از اجتماع و تراکم مقدار معینی تفاله‌ها و شیره‌های حیاتی‌است که‌درطی سالهای‌طویل زندگانی دربدن انسان تولید شده است بعلاوه وجود سموم حاصله ازکاز کاربونیك نیز موجد پیری‌وشکستگی اعضاء بدن‌است لیکن بدیهی است جهات دیگری برای پیری‌هست که ازذکر آنها نمی‌توان صرفنظر نمود وهمین‌عامل و جهات باعث مسمومیت بدن شده جمودوخشکی وبی‌حرکتی در مفاصل تولید نموده موها را بتدریج سفید و دندانها را فروریخته چین وچروکهای زیادی در پوست بشره ودستها ایجاد نموده بالاخره قامت رسای انسان را خمیده و کوژ میگردانند.ولی نکته دقیقی که اینجا می‌توان اشاره کرد این‌است طی سالهای طویل زندگانی چندان در پیری انسان مدخلیت ندارد زیرا عده‌ای هستند که در سن ۴۰ سالگی کاملا پیر بنظر می‌آیند حال آنکه عده‌دیگر درسن ۶۰ حتی بالاترنیز اثرات جوانی‌را دراعضاء وصورت بدن خودحفظ کرده‌اند باید دانست اشخاصی که دوره زندگانی خود را با احتیاط و مال اندیشی میگذرانند مخصوصا کسانیکه به‌افراط غذا نخورده و ابداً لب بمشروب نمی آلایند . وشبها در ساعات معین و بقدر کفایت و منظم می‌خوابند و میدانند خواب کافی و منظم‌در شب سموماتی که مدت روز در بدن شخص تولید شده دفع و معدوم می کند البته خیلی دیر تر پیر خواهند شد تا کسانیکه بدون نظم و ترتیب‌زندگانی خودرا بر گذار میکنند .

همچنین‌است داشتن روح آرام وبی‌تلاطم زیرا بطوریکه گفته اند غم واندوه های بزرك دل وایسی ها و نگرانی‌های عمیق یکی از علل حقیقی پیری‌انسان‌است .

در واقع نگرانیها و دل وایسی ها و اضطراب‌های حاصله در جریان حالت انسان فعالیت قوه مخصوصی را که بدن مالك است و بوسیله آن می‌تواند خود را از خستگی‌های مختلفه وسموم گاز هاحفظ کند متوقف وبی اثرمی گرداند.

بدیهی است اشخاص خیلی پریشان وناراحت که گرفتار تالیخولیای دماغی هستند باید آن‌هارا بدبخت ترین موجودات دانست وزودتر پیر می‌شوند با کسانی که زندگانیشان‌بدون تلاطم ودرعین‌راحتی سپری میشود.

از مندرجات فوق این نتیجه بدست میاید :

کسانی که دیر تر بدروازه پیری نزدیك می‌شوند بلکه حتی تا روز مرك نیز پیر نمیشوند آنها ی هستند که سه طبیب بزرك و مجرب بعنوان دکتر (آرام) . دکتر (پرهیز) و دکتر (عقل) آن‌هارا در طول حیات تحت دقت و مراقبت دائمی خود نگاه میدارند

یك دوست کورها

اخیراً بیادگار روبرهالوبکی ازبزرگترین مردان نیك در شهر برو کسل خیابان میدی در مریض خانه کورها بنای با شکوهی ساخته شده است .

مسیو روبرهالوموصوف درتاریخ ۱۴ آوریل ۱۹۳۱ در بیس زندگانی را بدرود گفت و چند روز قبل از مرگش موجب وصیت‌نامه ذیل تمام ثروت و مایملك خودرا که مقدار زیادی بود بفقرا و بینوایان برو کسل بخشید :

وقتی‌من مردم نصف ثروت من که بچندین ملیون بالغ خواهد شد در جریان بیست سال از روی نظم و ترتیب معین باید بمصرف اعانت‌وامداد بیچارگان و نهی دستان علی‌الخصوص بمصرف تغذیه بیچارگان مریضخانه ها برسد و نصف دیگر آن که بهمین میزان است ابد بمریضخانه کورها و معالجه قطعی نابینایان اختصاص داده شود .

در روی سردرب بنائی که بیادگار این‌مرد بزرك و نیکوکار ساخته اند مجسمهٔ قرار دارد که اورا در حال کمك و معاونت به بینوایان خصوصاً کور ها نشان میدهد.

حکایت روزانه — از افسانه های فرانسه

آشنای قدیم

مسیو وردومراسله تربیل را که حاکی‌خبر انتصاب خود بریاست شهر داری قصبه بود آنروز صبح دریافت داشته و موقع صرف صبحانه مشغول قرائت آن گردید از کثرت خوشحالی نزدیك بود که فنجان قهوه را از دستش بیندازد دوسه مرتبه پشت سرهم مکتوب را خواند ودر هر دفعه آن قدری برخوشحالی وی افزود وبیشتر باد درآستین انداخت درسالن آبی رنك خود که در تمام قصبه تعریف آن در زبان مردم جاری بود نشسته وبازن خود شروع بمذاکره‌درباره انتصاب جدید خودنمود تا کنون مسیووردووزنش از اشخاص درجه اول‌این محیط کوچك بودند منبعد هم صاحب و مالك‌الرقاب اینجا خواهند گردید . قرار شد مادام‌وردوهمانروز که روز پذیرائیش از خانمها بود قضیه را باطلاع آنها نیز برساند وردو چنین گفت :

— من دیگر بکار خانه میروم باید بعضی دستوراتی آنجا بدهم‌علاوه مسیو تربیل درهمین مراسله شخصی را توصیه کرده که جهة او درکارخانه کاری رجوع نمایم وناچارم که این درخواست را انجام دهم واگر هم پست خالی نبود مجبوربودم شغلی جهة آن شخص‌ایجاد کنم خوشبختانه چون‌بابا کلما بسن تقاعد رسیده این شخص بیچاره را که مطابق اظهارات تربیل در پاریس درحالت بدبختی بوده است بجای اومی گمارم

در اینجا وردو متوجه شد که اسم شخص مذکور درمکتوب‌تربیل ذکرشده است لذامکتوب را از جیب خود درآوردبعد از اینکه یکمرتبه‌دیگر خبر راجع بانتصاب خود را خواند سطوری را که بطورجداگانه راجع بشخص توصیه شده نوشته بودند از نظر گذرانید همینکه‌چشمش باسم آن‌شخص‌افتاد رنگش زرد شده بعد قرمز گردید مادام وردو که متوجه این تغییرات بود بشوهرش گفت :

— چه شده چرا رنگت پرید ؟

وردو بدون دادن جواب مکتوب رابدست زنش داد مشارالیهانگاهی بمکتوب کرده وبصدای بلند گفت :

— ملشوار بستلت

— آری یادت میاید وقتی درپاریس ..

مادام وردو هم سرخ شد هردومدتی متفکر ماندند واین سکوت سخت وتلخ بود .

مادام وردو که امروزه میان اهالی قصبه موقعیت ملکه احراز کرده در همان تاریخی که شوهرش متذکر گردید در یکی ازقهوه خانهای ضمن میشل پاریس مستخدم بوده و با عشوه فروشی مشتری بقهوه خانه جلب می ارد

در آن موقع وردو در پاریس مشغول تحصیل بوده وبا پولی که پدرش جهة خرج تحصیل به اومی فرستاد زندگی می‌نمود روزی‌طرف‌عصر برحسب اصرار رفقایش بهمین‌قهوه خانه‌رفته باکارو کند . یعنی خانم رئیس آشنائی پیدا کرد گرچه وردو جوان زشت خشن‌ومحجوب بود معذلك‌باکارو کنار آمد.

این رابطه مدتی ادامه یافته ومنتهی به ازدواج گردیدوبعداز وفات پدر وردو زن‌وشوهر از پاریس حرکت کرده بدین‌قصبه که مسقط الرأس وردو بود آمدند.

وردو ازاین که عایدات سرشار کارخانه‌ای که بهمت پدرش دایروتوسعه یافته وبالاخره به او منتقل شده بود اورا برفاهیت کامل‌اداره می کند و مادام وردوهم ملاحظه این که دیگر ازآن‌زندگانی هرجائی خلاص‌شده وبمقام خانمی یك خانواده‌متمول که ابداًتوخواب‌هم نمی‌توانست آنرابینند رسیده‌است خوشحال ومسعودشده‌بودند

این زندگانی که مدت ۲۰سال بدون دغدغه ودردسر ادامه داشته اسم ملشوار آنرازیر و رو می کرد .

این ملشوار درآن تاریخ که مادام وردو شاگرد قهوه‌چی بوده از بابا شمل‌های اشخاص آن حوالی بود که‌دراین‌قهوه خانه ونظیر آن‌یاتوق‌داشتند وچون سست بسایرین مسن‌تر وچیز دارهم بودهمیشه میان‌این‌قبیل‌اشخاص امکشت‌شماروممروفیت داشت‌مادام وردوخواست سکوت‌حاصله‌از پیدایش‌اسم‌ملشواررا ازبین ببردبشوهرش گفت :

— شایدهم‌این‌همان ملشوار نباشد

— خودش‌است دردنیادومرد وجود ندارد که هردوی آن‌هادارای‌اسم وعنوان ملشوار بستلت بوده باشند .

— احتمال دارد خود اوهم بوده باشدمارا نشناسد زیرا من درآن‌موقع‌موهای‌طلائی داشتم‌آیا او هیچ‌حفاش‌می‌رسد که . .

دراین‌جا سکوت کرد و کراراً رنگش‌سرخ شد وردو جرئت نکرد رابطه زنش‌را باملشوار در آن‌موقع بپرسد ولذا دچار عذاب درونی گردید .

نشریات

کتاب

صد پند

کتابی بسیار سودمند تحت عنوان صدپند از تراوشات افکار سی ساله آقای سید حسین عدالت نگنا بخانهٔ اداره رسیده است تقریظاتی که مجتهدین عظام آقایان حسینی و زنجانی و شریعت سنگلجی براین مجموعهٔ کوچك نوشته اند مارا از گفتن بسیار در این باب بی نیاز میسازد

این صدپندی که‌در نهایت فصاحت وبلاغت نگارش رفته ، وهرپندی ازآن صد معانی در بر دارد عصارهٔ تفکرات وزبدهٔ گفتار مؤلف محترم آن میباشد این پندیات مانند مشاعل فروزانی است که فرا راه انسانی گماشته اند روندگان را از سقوط ایمن میدارد و طالبین را پروانه‌وار بگرد خودمیخواند ،

هر کسی رایارائی آن نیست که درجملاتی قصار ، معانی عالی پنهان سازد وبایجاز سخن‌مفصل گوید ، وقارئین را در اندك مدت صرف وقت ، منافع بسیار عاید گرداند ، تهیه این قبیل آثار ، معلومات بسیار لازم دارد ، کمال و هنر میخواهد قوت طبع وسلاست گفتار ازلازمات آنست ،

واز این رواست که‌میگوئیم آقای‌سیدحسین عدالت واقعاً با الهام خداوندی و بدستیاری‌معلومات و کمالات خویش موفق بجمع آوری چنین مجموعهٔ نفیسی شده اند .

برای اینکه معلوم گردد ، مشت نمونهٔ خروار است ، چند پند از صد پند را که بحال همه مفیداست دراینجانشرمیداریم

✿✿✿

۱ — زندانی بیمقصود تجارت بیسود است

۲ — میوهٔ وقت عاقل علمست و صنعت ، حاصل وقت جاهل آرزو و ندامت

۳ — مال حرام سوء اخلاق بار آرد و سوء اخلاق هرچه نشاید

۴ - خوشرو ئی غالباً میان باطن است چشم و رفتار مظهر آن .

۵ — اشخاص بدبین لایق مشورت نیستند چه دشمن باشد چه دوست

۶ — منفعت دروغ‌هرچه زیادباشد کفارهٔقباحت آن نگردد

حالا آن گذشته دور مشئوم که تصور می کردند اربین رفته‌و بطاق نسیان افتاده است‌ومیگذر بر نمی گردد حالا با پیدا شدن ملشوار در نظرشان ظاهر شده و دردل آن‌ها ایجاد وحشت وخوف‌میکرد درتك چنین‌موقعی که شانس آن‌ها این اندازه بالا رفته و آنها رامیان اقران خود مشار با لبنان میکرد این پیش‌آمد اسباب زحمتشان میگردید و هرگاه ملشوار این حقایق را در این قصبه با جزئیاتش انتشار بدهدکارشان بکجا خواهد رسید این خیالات مورا بدن مسیو و مادام وردو راست میکرد . بالاخره مادام وردو خونسردی خود را عودت داد و گفت :

گوش بده ملشوار ممکن‌است تورانشناخته و اسمت از خاطرش رفته باشد آنطور که تربیل در مکتوب از وی تعریف میکند این آدم یك شخص ساده ومانند الاغ میباشد اساسا این شخص همان ملشوارهم بوده باشد که ما می‌شناسیم اگر زندگانی آندوره را بهمان ترتیب ادامه داده باشد قطعا درحال حاضر غیر از یك کیسه انسان چیزی نمیباشد حالا لازم است تو خونسردی‌کامل درپیش او بخود بگیری و همان رفتاری‌را که در باره او اتخاذ میکنی که درحق شخصی که ترحما شغلی جهت او تهیه مینمایند ابراز میدارند فقط باید قیافه صاحب‌کار جدی در پیش او داشته باشی حالابگو ببینم چه کاری برای این شخص در نظر گرفتهٔ ؟

— شغل او نظارت در ساختمانها ، تفتیش کار گران و غیره بوده محل اقامت او درکارخانه خواهد بود مقداری‌هم حقوق باو داده میشودگاهی هم کارهائی در خارج باو رجوع میگردد که‌آنهم مزد جداگانه دارد گرچه عایدی آن نسبتا کم میباشد ولی خستگی آوریست .

وردو بااضطراب درونی بکارخانه رفت شب که بمنزلش بر گشت قدری خاطرش راحت بود و بمادام وردو گفت :

— ملشوار آمد و خودش‌بود ولی مطمئن هستم که او مرا نشناخت حقیقتا آنطوریکه تو حدس میزدی انسان نبوده کیسه انسان است حتی حال حرف زدن هم نداشت هرچه باومیگفتم مانند اشخاص گیج غیر از آری‌آری جوابی نمیداد گمان میکنم چیز قابل ترسی وجود ندارد .

زن و شوهر هردو ممنون شدند و مثل این بود که دیگر ازطرف ملشوار اندیشهٔ ندارند وردو تا آخرماه ملشوار پیر را تحت مراقبت‌دائمی خود قرار داده ورفته رفته حالت اطمینان او بیشتر میگردیدیکروزهم مشارالیه بامادام وردو درخیابان مصادف گردید ولی مانند اینکه ابدا اورا ندیده و نمیشناسد مثل‌اشخاص‌مست‌تاوتاو کنان‌ازپهلویش‌ردشد .

آخر ماه رسید و ملشوار صورت ساعات‌کار فوق‌العاده خودرا نزد مسیو وردو آورد وردو از دیدن این‌صورت بزمین میخکوب شد . وردو ارقام صورت را یکی یکی ازنظر گذرانید رقمهای‌اولیه اختلافی نداشته و صحیح بود ولی همینکه چشمش بسطر آخر آن افتاد از جای خود تکان خورد زیرا درسطر آخر چنین نوشته بود :

« حق‌السکوت یکماهه ۵۰۰ فرانك»

مسیووردو سرش را بلند کرده بروی ملشوار پیر نگاه گردید درچشمهای او که همیشه مانندچشم گوسفند فروغی نداشت برق مخصوصی استهزاآمیز دیده‌میشود ، وردو بدون معطلی‌حق‌السکوت‌ملشوار بستلت را تادیه نمود .

دراطراف مسابقه

مشاهدهٔ چه آثاری!

بزرگترین خوشحالی رادرمن ایجادمیکند

چند روز قبل که با مسرت تمام روزنامه را میخواندم چنین مسابقه را دیده و بسیارخرسند شدم که این طریقه بچه اندازه برای آزمایش و سنجیدن افکار خلق پسندیده تر است که آقای مدیر محترم انتخاب کرده اند باری مقصودم این بود که‌با قلم نا قابل خود شمهٔ ازمشاهده آثاریکه مرا بیشتر خرسند می کند بنویسم که اگر در نزدارباب‌ذوق پسندیده آیدامر بدرج‌فرمایند

مشاهده آثاری که بزرگترین خوشحالیرا در ضمیر من‌ایجاد مینماید فقط و فقط دیدارمردمان نیك سیرت و نیك عادت می‌باشد من وقتی که میشنوم و یا می‌بینم که کسی شیوه بزرگی و بزرگواری و اخلاق واوصاف پسندیده داردخوشم میاید موقعی که می‌خواهم با کسی دوستی‌وآمیزش بکنم اول‌عادات و اخلاق او را ملاحظه نموده و بعدا باو ظهار مودت و دوستی مینمایم واز کسانی که‌دارا باخلاق‌نکوهیده‌باشندحتی‌المقدوردوری‌میگزینم

من این دو بیترا که از اشعار حکیم‌عمر خیام نیشابوری میباشد سر مشق زندگانی خودقرار داده و بفرموده آن فیلسوف بزرك عمل‌میکنم:

بامردم اصل وپاك وعاقل آمیز
وزنا اهلان‌هزار فرسنك گریز
گر زهردهدتراخردمند بنوش
وزنوش رسد زدست‌نااهل‌بریز

در حقیقت اگر کسی این دوبیت‌رابدراوح دل با آب زر بنویسد و بمعنای آن عمل نمایدغیر ممکنست که اخلاق او فاسد گردد

البته واضح است طفلی که از عالم بیستی بعالم طبیعت قدم می گذارد ذاتاً توأم بایك قواهای بزرك و استعداد های سترك میباشد که دست‌قدرت خداوندی در نهاد او ودیعت گذاشته و چون کم کم‌بزرك‌می شود بواسطه آمیزش با همسالان گونا گون آن ودیعت ها را از نهاد خود بیرون کرده وبعوض آنها بعضی‌عادات‌و مراقات بیهود مرا درضمیرخودجا میدهد

همینطور که چون بسن جوانی که مرحله دوم عمر انسانیست میرسد در این موقع انواع و اقسام میکروب‌های‌مضر اخلاقی باوحمله‌ورمیگردند وازهرطرف‌میخواهنداخلاق‌اورافاسد ولکه دارسایند

در این صورت اگر شخص بحوبی ازعهده حملات دشمن اخلاقی بر آید و میکروبها را با زهر قاتل زیر پنجه سیمین خود محو نمود پیر واضحست که قوی قلب و ثابت‌رأی به‌آرزووبامال خود خواهد رسید و اگر بر خلاف آن مغلوب همان میکروب های اخلاقی گردید تا آخر عمر دچاربدبختی شده‌ودرنتیجه‌سودی نخواهدبرد

پس مطلقا بهمه فرداً فرد بشر لازمست که از مردمان بد باطن که از علم خبری وارآدمیت اثری ندارند دوری کنند

من باز تکرار می کنم که خوشحالی‌ومسرت من تنهاازدیداراشخاص خوش‌باطن میباشد

اگر افراد جامعه اخلاق باطنی خود را تکمیل نموده و از هر بدی دوری گزینند تمامی دنیا نسبت بخود نمایش بهشتی‌را می‌دهند پیغمبرانی که هر یك بنوبه خویش مبعوث پیغمبری شده‌اند بالاخره از برای تکمیل اخلاق باطنی جامعه‌بوده اند اگر بکتب فضلا و دانشمندان و شعرا ناظری دقیق‌مراجعه کنیم‌برمابرهن‌وآشکارا خواهدشد که‌همه ایشان از مردمان بد باطن شکایت کرده و هریك بفراخور خویش‌اهل زمانه را بطرف خوبی‌هادعوت نموده اند چنانچه شیخ سعدی شیرازی طاب ثراه درضمن‌اشعارخود فرماید:

صورت زیبای ظاهر هیچ نیست
ای برادر سیرت زیبا بسیار

من پیوسته ازایزد تعالی تمنا کرده استدعا میکنم که‌مرا بمشاهده اوصاف پسندیده خلق‌شادمان وخرسند کن —

محمدتقی‌مایکیان زنجانی

مسائل خارجی

بقلم نویسنده سیاسی تایمز لندن

مقدمات قرار داد مصر و انگلستان

مستر کریفز نویسنده سیاست خارجی روزنامه تایمز لندن در زمینه قرار داد مصر و انگلستان و تهیه مقدمات آن مقاله ذیل را نوشته و همانطوریکه در مقدمه مقالهٔ خود متذکر شده مذاکرات سرمایلز لامپسون کمیسر عالی انگلیس در قاهره باهیئت نمایندگی رسمی مصر تجدید شده ومینویسد

« این مذاکرات در حقیقت از ماه مارس باینطرف شروع گردیدوتا اواخرماه مه که مذاکرات مزبور ادامه داشت علائم توافق نظری درافق مناسبات انگلیس و مصر آشکار نبود درست است که فوت ملك فؤادپادشاه فقید مصر تأخیر مذاکرات راباعث شد ولیکن علت قطع مذاکرات وتغییرزمینهٔ آن نگردید.

کابینه انگلیس و مشاوره بارجال ارتش

مسافرت سرمایلزلامپسون باندن وملاقاتها ومذاکراتهائی که در تعقیب ورود بارؤسای وزارت خارجه واولیای امور دولت و مستشاران فنی بعمل آمد در شمار عواملی بود که استنتاج بعضی از مطلعین را تائید نمود درحقیقت استنتاج مطلعین این بود که هیئت وزراء انگلیس تحت‌تأثیر حماسه رجال ارتش قرار گرفتند ورجال مزبور خواهان تامینات ارتشی که با منتهای دقت نقشهٔ آنرا طرح کرده بودند واقع گردید واین از آن گونه مسائلی بود که‌هیئت‌نمایندگی رسمی‌حکومت مصرزیربار آن‌نمیرفت

تشخیص موقعیت

در سلسله خط مواصلات امپراطوری برتانیا کانال سوئز یك حلقه بزرك و اساسی را تشکیل می‌دهد وبا این نظر بدیهی بود که رجال ارتشی منتهای آزادی عمل را دردفاع ازحلقه مذکور ، یا کانال سوئز در نقشه تامینات ارتشی خود در مصر پیش بینی نموده بودند وازطرف دیگر طبیعی‌بنظر میرسید که رجال حقوقی نیز لازم می‌دانستند که این آزادی در عمل دفاع ازکانال تحدید شود و بوسیله عقد قرار دادی تضمین گردد که محالی برای تصبر آن باقی نماند ولیکن در عین حال تقریباً اثری از سیادت مصر برکانال بجا نگذارند . اما خوشبختانه موفقیتی را که در مذاکرات جاریه در قاهره حاصل گردیدحکومت برتانیا را کاملا متوجه این نکته نمود که مبالغه و پافشاری در حصول تقاضاهای رجال ارتشی وحقوق انگلستان چنان که در فوق شرح داده شد تأثیرات خوشی در افکار عمومی آزادیخواهانه مصریان نخواهد داشت

مصالح مصر وسیادت او

« دلایلی‌دردست هست که اکنون «دوبنك استرت » (مقصود از دوبنك استریت اشارت به محل انعقاد جلسه هیئت وزراء انگلیس است که در آنجا منعقد میگردد) از راه حل عملی که پیدا کرده است بیشتر از مسئله مشکل ارتشی غیر قابل تفکیك که عبارت از حمایت مصر و دفاع از کانال سوئز باشد راضی و خوشنود شده واز طرف دیگر چنین معلوم میشود که رویه‌نحاس پاشا (رئیس هیئت نمایندگی رسمی ورئیس‌الوزراء فعلی مصر ورئیس‌حزب ملی وفد) و همکاران و رفقای او که عضو هیئت نمایندگی هستنداميدواری می دهد که هر گونه پیشنهادات مربوطه بمسائل ارتشی که ازجانب برتانیا تقدیم شود ،درصورتی مصالح مشروع مصر وسیادت او درآن پیشنهادات رعایت‌شده‌باشد ، مورد تأیید آنها قرار خواهد گرفت

مسئله سودان

« ولیکن اگر درحل مسائل ارتشی‌توفیق حاصل شد ، وحل‌مذکور مورد رضایت طرفین‌قرار گرفت ، مسئله مشکل و مهم دیگری در آن جا باقی خواهد ماند وآن‌مسئله سودان است ، با این مراتب باز درآن جا چیزی‌وجودندارد که‌شخص را معتقد نماید باینکه حل مسئله مزبور از آن‌صورت مشکلی که در سال ۱۹۳۰ دارا بود و منتهی بعدم موفقیت‌مذاکرات مصرو انگلیس درسال‌مذکور گردید امروز صورت مشکلتری بخود گرفته باشد . در سال ۱۹۳۰ نحاس پاشا ومکرم پاشا (مقصود عبید مکرم پاشا وزیر مالیه و کفیل وزارت خارجه فعلی مصر ومنشی کل حزب ملی وفد میباشد) دست راست نحاس پاشا راجع بهمین مسئله سودان بواسطهٔ اصرار و پافشاری آن‌ها درباب حق‌مطلق مصریان‌درسودان‌ومهاجرت آنان بسودان مذاکرات را باهیئت‌نمایندگی‌انگلیس‌درلندن قطع‌نمودند

واحتمال دارد که‌با علم و اعتقاد آن ها نحاس پاشا و مکرم پاشا ـ باینکه هر گاه از موضوع تقاضائی که زغلول پاشا (رئیس ومؤسس اولیه حزب وفدوزعیم بزرك ملی‌مصر) درمناسبات مختلف گفته بود که سودان جزء لایتجزای مصر است ، صرفنظر کرده وبا اندك تخفیفی در این موضوع قائل شوند ، مواجه‌بامخالفت‌افکارعمومی مصر خواهند شد ان اصرار وپافشاری را از ۱۹۳۰ در مسئله سودان نمودند ولیکن امروز نه سال است که ازفوت زعیم ملی بزرك مصر زغلول پاشا می گذرد ، وافکارعمومی مصر اعتدال و تعقل بیشتری در این موضوع پیدا کرده است ملا کین‌مصری که مسافرتهائی باراضی جزیره در سودان نموده اند ، اراضی مزبور را ازحیث ارزش‌مادی وحاصل خیز بودن کمتر ازاراضی « دلتای » مصر که پنبه‌کاری میشود نگریستند مهاجرت زارعین مصری هم به سودان سابقه نداشته همانطوریکه کار گران مصری هم که بسودان میروند رفتن آنها دراثر عقد کنترات ومقاطعه کاریهائی استکه در سودان انجام‌می شود نه انکه میروند درآنجا اقامت گزینند وبرای‌خود خانه ساخته وعائله تشکیل بدهند و از این مراتب گذشته پس‌از انکه رژیم تعلیمات سیار در مناطق اسلامی سودان بر قرار گردید ، ادارات دولتی سودان هم‌از وجود مستخدمین مصری بی‌نیاز گردیده همانطوریکه عدهٔ مستخدمین انگلیسی هم درادارات مذکور نقصان یافته وجای آنهارا متعلمین‌سودانی اشغال کرده‌اند بنابراین‌فرصتی‌هم‌برای‌استخدام‌مصریان هراندازه‌هم که لیاقت‌داشته باشنددر آنجاوجودندارد

حقوق مصر در سودان

ولی ازطرف دیگر تازمانیکه تقاضا های مشروع متعلمین سودانی مورد احترام است ، در این‌صورت مانعی ندارد که تقاضاهای حکومت‌مصرو مطالعه این مسئله که آیا مصر واجد چه حقوقی در سودان‌میباشد ، نیز مورد کمال‌توجه‌قرار بگیرد .

درست است که مصر در مقابل مساعدتی که نسبت سودجه سودان یعنی تامین سر حدات جنوبی و آبهای نیل سود ، تعویض مادی گرفت ولیکن حق و انصاف حکم میکند که بگوئیم اگر مساعدت مالی مصر نسبت به سودان درمیان نبود ، پیشرفت و ترقی سودان بسیار بطئی و با خون جگر انجام میشد ! و همینکه حکومت سودان توانست باتکاء قدرت مالی خود ، قرضهٔ مالی در بازار لندن تحصیل کند ، در انصورت میتوانیم بگوئیم حالا سودان میتواند قرض خودرا نسبت بمصر ادا کند

احتیاج بروح تعاون

« ظاهراً وضعیت جدیدی که در شمال و مشرق افریقا پیدا شده‌است شرکت ارتش‌مصررا باقوای بریتانیا و سودان ، برای دفاع مشترك از سیادت مصر و انگلیس و سودان در کشور های مزبور (مصر و سودان) بیش از پیش ایجاب میکند با وجود چنین وضعیتی موقعیت در مذاکرات جاریه همانطوریکه در بحث از مسائل مربوطه ارتشی لازم‌بود حقایق‌را در نظر گرفت دراین‌موضوع هم‌باید حقایق‌را درنظر گرفت .

اتحاد مصر و انگلستان

« باوجود بحرانهای سیاسی و متاعب و مشکلات اقتصادی و اشتباهات اداری ، کشورمصر از سال ۱۹۲۲ باینطرف پیشرفت و ترقی کرده است . آن قوای مجرکه ای که فرزندان محمد علی‌پاشای کبیر(جداعلای‌سلسله خدیوی‌وپادشاه‌فعلی‌مصر) بکارانداختند ولرد کرومر(کمیسر عالی‌انگلیس‌درقاهره بعد ازجنك) آنرا تجدید کرد آن‌قوا ازهم متلاشی نگردید ومرد ، ملتی که عدهٔ نفوس آن چهار ملیون‌وافرادآن مشهور بثروتمندی وجدو کوشش ، وازحیث پایداری واستقامت و کسب دانش ومعرف از همسایگان خود جلو افتاده و عالم عربی چشم بدودوخته وآن‌را احترام میگذارد ودارای موقعیت جغرافیائی فوق‌العاده مهمی است

یك‌چنین ملتی‌طور حتم وقتی متحد بریتانیا گردید در بین مجموعه ملل متحد بریتانیا ارزش فوق العاده ای دارد همانطوریکه اتحاد بریتانیا با مصر دارای‌همان ارزش و فوائدی است که اتحاد مصر باریتانیا در بردارد، نیروی هوائی و ارتشی بریتانیا میتواند مصر را از هر گونه تجاوز خارجی حمایت کند همانگونه که پشتیبانی بریتانیا ازمصر کافی است که‌مصر را از زیر بار سنگین وزسجر محکم امتیازات خارجی (کاپیتولاسیون) که سنت‌بزرك‌وخارراه‌اصلاحات‌این کشورشده‌نجات‌بدهد..»

مرتاضین هند

بقلم محرر مخصوص اکسلسیور

پیروان مانو چه میکنند ؟ -۲-

طبق تخمین های صحیحی که در این‌قسمت زده میشود امروزه در اقلیم هندوستان در حدود ۵ الی ۶ ملیون‌نفر از مبادی واندرزهای مانوپیروی نموده و یا اجرای اصول ریاضت خارج از حوزهٔ اجتماع بشری زندگی مرموز خود را بسر میبرند

بیننده از دیدن این کیفیات متحیر شده و ازخود سؤال می کند که آیا اصول این‌نوع‌عملیات از کجا ودرچه زمانی‌پدیدار گردیده وچطور علی‌رغم آنکه درطی هزاران سال سرزمین هندوستان‌متحمل تغییرات گوناگونی شده این نوع زندگی بهملن مرحله و کیفیت اولیه و ابتدائی خویش باقی مانده است .

موضوع اول رامیتوان تاحدی مورد مطالعه قرارداده وجوابی قانع کننده برای آن تهیه‌نمود :

بطورکلی بشر از دیر باز ودر هرعصر و هر اقلیمی همواره در مواقع تنگدستی ـ بیچارگی وحوادث جوی وطبیعی دست نیاز بدرگاه خداوند برده وباحالت عبودیت وخشوع اردر توبه و ستغفار درآمده است ونظر باینکه کشور هندوستان‌بصورت شبه جزیره بوده وزمین آن بسیار سست وبالنتیجه موجبات حدوث زلزله بحد بسیار در آنجا وجود داشته است (این مسئله را تاریخ کاملا ثابت‌نموده وبلایای اسف‌آور زلزله همواره قسمتهائی از این خاك را بدل شودهٔ خرابه مینموده است) و بارانها ورگبارهای شدید و طوفانها و جریانات سیلی که همواره بدنبال آنها میاید وعموماً خشك سالی‌ها و قحطی‌هائی که پس‌از طغیانات رودها دراین‌سرزمین پدید آمده وبالاخره امراض خانمان برانداز طاعون ووبا که تا چند سال پیش ازامراض عمومی این اقلیم بوده و امروزه نیز گاه گاهی ، ولی مختصرا درآن وجود دارد‌جنگلهای عمیق وانبوه وبالاخره وجود خزندگان و جانورانی از قبیل مارهای سمی بزرك ـ ازدها وحیواناتی‌از همین قبیل درهندوستان بسیار دیده می‌شود .

این‌سلسله عوامل و هزاران چیزهای‌دیگر همه ساله باعث اتلاف نفوس هزاران نفر از افراد بشر می گردیده است .

فرض کنیم که یك فرد هندو در نتیجهٔ موهبت الهی و یا معجزه و یا هر عامل دیگری که میخواهید تصور کنید از چنك امراض‌وخشکی زلزله ـ طوفان و غیره رهائی یابد آیا دیگر خطرائی برای‌اووجودنیست؟

آیا اگر بدست **پاتان‌ها** که یکی از قبائل هندوهستندافتد سالم‌میماند؟

مهاجمین مسلمان اورا نمیکشند ؟ ـ قبائل «ماهرات» و یا ساکنین بنگال که طبق روایت مسافرین اسراء گم‌شدگان را اعم از زن ومرد و بچه بدترین وضعی بقتل‌میرسانندبااوچگونه‌رفتار خواهند نمود؟

از لحاظ سیاسی نیز باید در اینجا پارهٔ عوامل را مورد بحث قرارداد ـ

هندوستان از نقطهٔ نظر تاریخی از قدیم ترین ایام همواره مورد حمله و تاخت وتازسلاطین و جنگجویان مقتدر بوده و نفوذ های سیاسی ـ سلاطین هندی ـ راجه‌ها وغیره در اینجا برقرار بوده است .

با درنظر گرفتن مطالب فوق واضح‌میشود که چگونه پارهٔ افراد میل خود ترك دنیاوالذات وهستی اجتماعی را نموده و از ترس اینکه‌مبادا روز « ها ریش کاندرا » یکی از راجه های بزرك افسانهٔ قدیم‌هند بوده که در نتیجهٔ حوادث سیار بسخت ترین مشقات‌وزندگی غیر قابل تحمل گرفتارشد؟

گرفتار آیند علاقهٔ‌خودرا ازدنیاسلب مینمودند

تاثیر طبیعت‌ومذهب

گوئیاطبیعت‌نیزبا این گونه‌مسائل‌مساعدت‌میکند

و اگر قانون تناسب با محیط طبیعی را که یکی از مهم‌ترین قوانین اصلیهٔ طبیعت است در نظر آوریم میتوان احتمال داد که طبیعت‌خود نیز یکی از بزرگترین عوامل‌مؤثره درپیدایش و سیرحیات‌ریاضت‌بوده‌است

مادام «اویدئیل» نقل میکند که در جبال هیمالیا یکی از افراد «سادهو» را دیده بود که در کوه‌هیمالیا با بدن عریان خود در روی برفها نشسته ومیخواست رنك‌پوست بدن رابکمك‌اشعهٔ آفتاب تغییردهد

اگر اوضاع طبیعی در هندوستان صورت دیگری داشت آیا ۵ یا ۶ ملیون‌بشر چگونه در عدم محض ممکن بود زیست‌خودرو باصدقه وخیرات عدهٔ ساده لوح حیات‌خود رابسر برند

مرتاضین همه روزه بدن خودرا با خاکستر میپوشانندالبته اینکار سهل نیست ولی مسلماً پوشش یك طبقه خاکستر در روی بدن بمراتب سهلتر از کار یومیه است .

اندکی تحقیق

طبق احصائیه رسمی سال ۱۹۰۱ درنگال یك نفر از ۸ نفر و در ایالات جنوب شرقی یك نفر از ۲۰ نفرسکنه بمذهب ریاضت گرویده وازداین حیات رقت بار میگردند طبق اظهارات مامورین انگلیسی‌این‌ارقام‌وسبت‌هادرطی ۳ قرن‌اخیر کاملاثابت مانده است‌ازاینجامعلوممیشود که‌عوامل‌خارجی بهیچوجه‌در کیفیت زندگی « **فقرای‌هندی** » که با تکدی امرارحیات مینمایندمؤثر میباشد

در نه سال پیش

اطلاعات-۱۰ امردادماه ۱۳۰۶

مذاکرات مجلس

برای تصویب پنجهزار تومان اعتبار از محل اضافه عایدات ۱۳۰۵ جهة تعمیر قنوات قزوین نصف‌وقت‌جلسهٔ ۱۰ مرداد ۱۳۰۶ صرف‌مذاکرات دراین لایحه گردید تا آن که مورد تصویب‌واقع گردید و سپس راجع به لایحهٔ استخدام مهندسین راه‌آهن‌مذاکرات‌شروع‌شده‌وبقیه‌وقت جلسه نیز صرف مذاکرات‌دراین لایحه وقرائت پیشنهادات نمایندگان گردید و بالاخره تصویب آن موکول به جلسهٔ آتیه شد

تقویم اطلاعات

شنبه

نوع تاریخ	روز و ماه	سال
شمسی پارسی	۱۰ مرداد	۱۳۱۵
قمری هجری	۱۲ جمادی الاول	۱۳۵۵
مسیحی میلادی	۱ اوت	۱۹۳۶
عبری صهیونیت	۱۳ آب	۵۶۹۶

طلوع آفتاب ۵ ساعت ۶ دقیقه‌بعد از نصف شب

غروب آفتاب ۶ ساعت ۵۴ دقیقه‌بعد از ظهر

سرگذشت دخترسیاه پوست — ترجمه م . ا . زنگنه

تالیف جورج برناردشو نویسنده معروف انگلیسی

در جستجوی خدا

-۶-

دختر سیاه گفت « بروابن حرفها را بکرو کودابل‌بگو و سن بگو به بینم هیچوقت دیدهٔ که تجربیات در فکر و اخلاق کسی اثر کند ؟ آیا میارزد وسزاوار است که تو روح خود را کم کنی و سایرین را نیز گمراه سائی برای اینکه می خواهی تاثیرات و عکس العمل هائی را که در نزاق دهان سك روی‌میدهد کشف سائی؟

پیر مرد گفت « تو لغاتی استعمال می کنی که ابدا معنی ندارد .

آیا می‌توانی وجودابن عضله را که نوروح بینامی درروی میز عمل ویا درطاق تشریح نشان دهی؟

آیا میتوانی این عملی را که گمراهی‌مینامی درلابراتوار بدست بیاوری؟

دختر سیاه گفت « من میتوانم بدون احتیاج بلابراتوار شخص زندهٔرا که دارای روح است بضرب این چماق بمرده‌تبدیل سایم که تو فورا آن‌را بو کرده بعاوت را دریابی . وقتی که مردم روح خودرا باعمال زشت محکوم مینمایند وآنرا گمراهی کنند فورا تغییر حالت آنهامحسوس‌میگردد.

پیر مرد گفت « من اشخاصیرا که می‌میرند زیاددیده‌ام ولی هیچوقت ندیده‌ام کسی روح‌خودرا محکوم باعمال زشت و گمراهی سازد.

دخترسیاه گفت « اما دیدهٔ که مردم بسوی‌سگها میروند .آیاخودت‌سوی‌سگها نرفتهٔ ؟

پیر نزدیك بین بطور نخوت بر او نگریسته گفت :

« اغراض شخصی جاشین مباحثهٔ علمی گردید بنابر این من‌از تو جدا میشوم و راه خود گرفته رفت ودر فکر این بود که وسیلهٔ بیابد که سك را از درخت بالا برد و به این طریق طور علمی ثابت کند که خودش نیز می‌تواند ازدرخت بالارود .

دختر سیاه نیز عکس راه او را پیش گرفته میرفت تا به نیهٔ رسید که درقلهٔ آن صایب زرگی نصب کرده بودند که بوسیلهٔ یك سرباز رومی که نیزهٔ در دست داشت‌پاسبانی میشد .

درعوض آنهمه تعلیماتی که مبلغه درباره صایب باو داده بود دختر سیاه از صایب سیار متنفر شد و نزد خود فکرمیکرد و تأسف می‌خورد که حیف بود عیسی در روی این صلیب‌زشت بطور سختی وعذاب جان سپرد وسالهای دراز زیست‌ننمود که‌دنیا راپراز عدل‌وداد وفلسفه ودانش‌سازد .

دختر سیاه در این تفکرات بود که ناگهان سرباز رومی بطرف اوجسته وبا نیزه‌اش باوحمله کرده فریاد میزد ای دختر سیاه جسور جلو علامت عدالت روم ؛ قانون روم احکام‌روم و صلح روم زانو بزن . اما دختر سیاه خودرا از جلو حملهٔ نیزهٔ او کنار کشیده چماقش راچرخی داده چنان بریس گردن اورد که‌فورا بسر درآمد و هرچه سعی و کوشش کرد که‌دو مرتبه برخیزد بیهوده بود دختر سیاه چماقش را باو نشان داده‌می گفت این‌است علامت آن الفاظ زیبا نمزه‌اش چطوربود ؟

سرباز بطور ناله میگفت آخر دنیا شده شیران گرفتار شغالان شدند وشروع کرد زار زار گریستن ولی‌قبل از آن که دختر سیاه از نظرش محو شود بحال آمده و از آنجائیکه سرباز رومی بود ونمیتوانست پست خودرا رها کند اورا تعقیب نمود . دختر سیاه قبل از آنکه برآمدگی نیه سرباز را از نظرش مخفی دارد پشت سر خود توجه نموده سرباز رادید که مشت خودرا گره کرده و بطرف اوتکان میدهد و آخرین‌حرفی که‌ازاو شنیدند انجالازم بتکرار نیست .

ملاقات دیگر او برسرچاهی واقع شد که برای‌نوشیدن آب توقف کرده بود . در آنجا چشمش مردی افتاد که بر سرچاه نشسته بود وهنگامیکه میخواست با مشتهایش آب بنوشد حامی‌باو تعارف کرد و گفت «بگیر و بنوش بیاد من» ممنونم آقا جام را گرفته نوشید وبعد جام را پس داده اظهارتشکر کرد .

مرد جام‌را گرفته‌مانندحقه‌بازان آن‌را ایدید کرداراین‌حرکت دختر بخنده درآمدوخودش نیز متبسم‌شد.

دختر گفت ـ خیلی شما زرنك هستید واز جادو گران زبردست می‌باشید شاید شما بتوانید باین‌زن سیاه نصیحتی‌بنمائید من درجستجوی خدا هستم آیا او کجاست ؟

جادو گر گفت اودردرون توومن میباشد

دختر سیاه گفت ومن نیز اینطور تصور میکنم ولی او چیست ؟

ـ پدرما .

دخترسیاه رویش‌رابر گردانده پس از قدری فکر وتامل گفت چرا مادرنباشد ؟

اکنون نوبهٔ جادو گر بود که سرش را بر گرداندواو نیز چنین کرد وپس‌از لمحهٔ گفت مادران ما میخواستند مارادر برابر خدابگذارند چه‌اگر من بوسیلهٔ مادرم راهنمائی شده‌بودم شاید این بدبختی وسختی دچارنشده ومردختی ومنمولی میکردندم ولی‌درعوض یك‌چیز بزرگتری‌را که‌خدا باشدنمیتوانستم‌بیابم

دختر سیاه گفت « پدرمن شخص ظالمی بود وار همان هنگام بچگی مرا میزد تابزرك شدم وحتی‌هنگامیکه‌من قادربودم بضرب یك‌چماق اورا ازیادآوردم این بیدادرا برمن‌روامیداشت وباین‌هم راضی‌نشد میخواست مرا بسرباز سفید پوستی که‌زنش را درماوراء دریاها گذاشته‌بود بفروشد باین‌دلیل من همیشه از گفت « ای پدر ما که در آسمانی خودداری کردهام وبجای‌آن‌میگویم « ای پدر بزرك ما که در آسمانی » من آن خدائی را که پدرمن‌است‌نمیخواهم

جادو گر تبسمی کرده گفت « بهر جهت این حرفها مانعی نخواهد بود که ما همدیگر را چون خواهر و برادر دوست بداریم » مخصوصاً چون این شخص مرد خوش خلق و خندانی بود این اصطلاح « پدر بزرك » خوش مزگی او را تحریك کرد.

دختر سیاه گفت « زن نمی تواند با برادر خود عشق بورزد وقلب او از برادر برگشته بطرف اجانب متمایل‌میشود چنان که قلب بسوی تو گردیده ومرا بسوی تو میکشاند

جادو گر گفت « بسیارخوب . فامیل را گذارمیگذاریم این فقط یك شبیهی بود ما اعضای فرقهٔ بشری هستیم بنابراین اعضای یکدیگرمیباشیم‌و ازاین‌جلوترنمیرویم؛

دختر سیاه گفت « خدا بمن میگوید که‌من ابدا کاری باجساد ومادیات ندارم و فرقی‌بین‌پدر و مادر وبرادر وخواهر نمی گذارم .

جادو گر گفت « مقصود این است که همدیگر را دوست بدارید ، دوست بدارید کسانیرا که ازشما نفرت‌دارند و برکت بطلبید برای کسانی که شمارا لعن کنند و بجارسانند این راهم‌فراموش‌نکنی که دو سیاه یك سفید نمی توانند درست کنند .

اخبار داخله

آژانس پارس

زنان مسلمانیکه برای زیارت و سیاحت به‌ایران می‌آیند بایدلباس معمول‌ایران را دربر داشته باشند

بقراریکه اطلاع حاصل کرده ایم نسوان مسلمه خارجی در صورتی برای سیاحت یا زیارت عتبات مقدسه بایران میتوانند بیایند که یا به لباس معمول ایران ملبس شوند و یا لباس ملی خود را در برداشته باشند و هرگاه چادر و پیچه منسوخ ایران را بپوشند از ورود و توقف در ایران ممنوع خواهند بود.

ولایات

بارندگی مفصل مانع عبور شده است

لاهیجان - یك شبانه‌روز است باران سیل مانند بدون فاصله میبارد بطوریکه معابر و کوچه مملو از آب و عبور وسایط نقلیه غیر ممکن شده فعلا قدری هوا ساکت ولی نازمستعد باران است

✿✿✿

رود سر - ساعت ٦ دیروز تاصبح امروز بطوری سیل آمده عبور ومرورعام بسته شده نصور میرود بکرانی زارعین شده باشد

عبور هواپیما

کرمانشاه - ساعت ۱۰ صبح یك‌فروندطیاره متعلق بشرکت نفط ازنفط شاه بکرمانشاه وارد و ساعت ۱۱ مراجعت نمود.

عموی‌خود را بقتل رسانیده‌است

نمین - ازقرار مذکور حاجی بابامام امین جانی در بکفرسخی نمین عموی خودش نوروز نام را مقتول قضیه تحت تعقیب اداره امنیه محل‌است

گلوله توپی که جای وزنه بوده منفجر شده است

شیراز - شب گذشته گلوله توپی که در دکان نانوائی دروازه اصفهان بجای سنگ وزنه کار میکرده بواسطه قرب آتش منفجر شده قسمتی از دیوار دکان خراب و چهار نفربواسطه خرابی دیوار مجروح شده مجروحین را بمریضخانه شهر داری برده اند ولی جراحت آنها خطرناك نیست.

باز سیل بزرگی درتبریز جاری‌شده ولی خسارات زیاد نبوده است

تبریز - رعد و برق و باران و سیل‌شب را ادامه داشت سیلی نیز از کوه عین علی به‌توال ششکلان جاری ولی خطری نداشته بعضی از معابر را سیل شسته و از سیل قورتچای وباسمج به نجاری صادقیه واقعه در جنب رود خانه نفوذ کرده بود کلیه بخارها از بین برده در یکی دو محل هم از راه آب داخل حمام معروف محمدبیگ و خانه حسین نزاز شده و خسارتی‌وارد کرده از قرار مذکور خسارات وارده در حدود سی هزار ریال بیشتر نبوده از صبح تا ظهر نیز باران آمده ولی سیل‌از شدت جریان افتاده‌بعداز ظهر گاهی آفتاب گاهی ابر است.

✿✿✿

تبریز - از عصر ۸ جاری باران قطع شده است هوا ابر وباد میوزد

✿✿✿

رضائیه - ظهر وعصر باران کاملی با رعد و برق بارید از قرار معلوم بغالب نقاط این ایالت‌میبارد.

قبل ازانجام سوءقصد دستگیر شده‌اند

خرم آباد - از قرار مذکور ٤ نفرترك کار گر راه آهن که بخرم آباد آمده بودند ساعت ۷ عصر امروز باغ حاجی سید عیسی نزدیك شهر میروند ۳ نفر آنها متفقا قصد کشتن یکنفر دیگر را نموده در موقعی که برای انجام منظور مشغول میشوند شخص مضروب بنای داد وفریاد را گذارده صاحب‌باغ و چند نفر کار گر که درهزار قدمی آنها بوده اند با عجله بامداد آمده هرسه نفررا دستگیر باشخص‌مضروب بشهربانی تحویل‌فعلاقضیه تحت‌تعقیب‌است:

دوکرجی غرق‌شده است

پهلوی-امروز صبح هوا خوب دریاساکت شد کشتیها ورود و خروج کردند باران زیادی آمده‌هوامعتدل گردیده است‌قرمسوع‌دو کرجی توی مرداب‌دچارطوفان‌وغرق شده‌است

✿✿✿

رشت -باران شدیدی‌امتدادارد

زلزله شدید در رودبار

رودبار - شب گذشته بیمه‌شب زلزله‌شدید حادث بدون خطر بوده است هوا ابرفعلا میبارد

در گرگان

گرگان -ساعت۹ بعد ازظهر دیروززلزله شدیدی حادث و حرکت خیلی سخت باصدای‌مهیبی داد بحمدالله صدمه واردشد و این دو روزه هوا منقلب و طوفانی است

به‌کشت‌نوتون خسارت واردآمده است

دهخوارقان - دیروز عصر و شب گذشته هوا رعد و برقی شدید نموده باران خوبی باریده سیل هم جاری شده از قرار مذکور به حاصل نوتون وغیره خسارت کلی‌وارد اورده است

بارندگی عبورو مرور را قطع کرده است

فیروز کوه - دیروز ودیشب درفیروز کوه و سمت مازندران باران مفصلی آمده راه طرق از عباس آباد و چاپار خانه الی دوآب خراب شده و عبور و مرور اتومبیل قطع شده است هنوز هوا ابر ومستعد است

سیل در شرفخانه

شرفخانه - دیروز از ساعت ۱۹ در اثر بارندگی شدیدی سیل مفصل از هردوطرف قریه وبندر جاری با طلوع آفتاب ادامه داشته مقداری عمارت‌اداره‌پست‌امنیه نفوذولی‌مورا امنیه‌ها جلو گیری نمودند بدون صدمه گذشت فعلا هوا آفتاب‌است.

افتتاح‌مریضخانه‌شهسوار

شهسوار - آقای دکتر بزرك مهر معاون صحیه کل برای افتتاح مریضخانه شهسوار آمده

اخبار خصوصی

غرق در رودخانه کرج

طبق اطلاع حاصله مقارن ظهر دیروز یك طفل هشت ساله موقعیکه باتفاق پدر و مادر خود لب رودخانه کرج مشغول گردش بوده‌اند یکمرتبه پای طفل لغزیده در رودخانه پرت میشود وچون آب رودخانه بشدت جریان داشته‌طفل را غلطانده و مسافتی اورا برده وطفل نتوانسته است مقاومت نماید و پس ازاینکه جسد طفل را از آب بیرون میکشند طفل مرده بود و معالجات در او مؤثر واقع نگردید.

محاکمه منصور وزیر سابق طرق

دنبالهٔ اظهارات ایشان

بقیه ازصفحه اول

من در تمام مدت‌زندگی خود آنهائی که‌مسبوق هستند می دانند که چقدر ساده و بی آلایش زندگی کرده و در تمام دورهٔ خدمت خود با این عقیده و فکر و احساسات انجام وظیفه کرده ام ، تا دورهٔ جدید که دورهٔ سعادت ایران است ودر این دوره بواسطه ترقیات و اصلاحات پی درپی ومستمر بیشتر احساسات خدمتگذاری در مستخدمین ایجاد شد و باجدیت و مراقبت زیادتری در مشاغلی که بمن واگذار بود خدمت کردم ، دراین دوره که تمام رشته های امور مملکتی تحت توجهات عالیه شاهنشاه مملکت‌درجاده‌اصلاح وترقی‌افتاده‌بودهر کسی افتخار داشت که‌بیشتر خدمت کند . ونیات‌عالی ملوکانه را در هر چیزی‌در نظر بگیرد و پیروی از آن بکند بنده افتخار داشته ام که در مدت سیزده یا چهارده سال‌در این دورهٔ سعادت بخش مصدرخدمات مهم بوده ام و بطور متناوب سمت معاونت و کفالت وزارت‌داخله را داشته وازآن‌جا به ایالت آذربایجان رفته و مجدداً بسمت وزارت داخله و بعد بوزارت طرق منصوب و ادارهٔ امور آن بعهده بنده واگذارشد .

در این دوره به تناسب اهمیت آن بیشتر از سابق جدیت در انجام و اجرای وظایف محوله نموده و اهتمام زیادتری در کار های محوله داشتم زیرا همه امیدواری من بحصول نتایج بیشتری بود وخدمات منظور نظرقرارمیگرفت ورضایت موجود بود واین‌خود بهترین مشوق است است برای مستخدمین صحیح‌العمل

برای اینکه اسباب تصدیع نشوم بهیچوجه شرح نمی‌دهم که در این دوره چه خدماتی کرده وچه‌مساعی مبذول داشته‌ام تا وظایف محواله بخودرا چنانکه شایسته این عصر با اهمیت است انجام‌داده باشم همینقدر عرض می کنم که در این فکر و عقیده خود پایدار ومستقیم بوده خدمات من مثبت و مؤثر بوده وهیچگاه درصدد مرتب کردن اوراق و دوسیه نبوده ام ومیل نداشتم در پای اوراق مرتبی امضاء از خود باقی گذارم واینرا که عرض‌میکنم حقیقت دارد من تنها باوراق مرتب کردن و امضاء کردن اکتفا نمی کردم زیرا عقیده من کار کردن بود و ایمان من این بود که بایدکار کرد آن‌هم بطور مثبت وموثر نه اینکه همه اش اوراق رویهم گذاشت چنانچه خیلی متاسف هستم عرض کنم که راپرت کمسیون که قرائت شد همینطور است ! همه اش حرف است ، آقایان باید حقیقت را در نظر گرفت والفاظ را هر کسی می‌تواند مرتب وبهم تلفیق کند ، خدمت باید حقیقی‌باشد ومثمر ثمرواقع گردد .

بالاخره مقصودم این نیست که جزء بجزء شرح خدمات خودرا بدهم‌وبگویم چه کارها کرده‌ام وچه شبها بیخوابیها کشیده‌ام و بمزاج خود صدمه زدم درآذربایجان چکار کردم درورارت داخله چه کردم دراین کشور قدردانی‌وحقشناسی حکمفرماست وهمین قدردانی مرا وادار بجدیت ومراقبت میکرد ویقین داشته باشید هرچه می گویم عین حقیقت‌است و بعکس خودم نیز نفته ام که جز حقیقت چیز دیگری بگوئید وحقیقت را تاریخ ضبط می کند ویك آدمی نبودم که ظاهرسازی کنم وباظاهر-سازی طی مقاماتی کرده باشم همه‌اش حقیقت بوده ونقطه نظر خدمت بدولت و مملکت بوده است

بالاخره‌ازاین کارهامی گذریم واجازه‌میخواهم در باب وزارت که موضوع اینهمه قضایاست‌عرایض خود را مفصلتر عرض کنم .

وقتی وزارت طرق بنده رجوع شد نظر این بود که کارهای این وزارت خانه که عمران و آبادی کشور بعهده آست نباید بحال سابق بماند باید توسعه پیدا کند وبیشتر ابراز فعالیت نماید و البته نیات‌وافکار بلند اعلیحضرت همایون شاهنشاهی را همه می‌دانند که نظرشان‌وهمت والای‌ایشان‌چقدر بلند است وهمیشه نظر بلند ایشان معطوف بکارهای بزرك واساسی مخصوصاً کارها و رشته های مهم اقتصادی بوده است که باسرعت انجام شود و از مقدار وقت وفرصتی که در دست است چیزی تلف و گم نشودودر اقل‌مدت‌ممکنه بیشترین کاری که میتوان انجام داد ، انجام شود و این نظر و افکار عالی البته لازمه ترقی و اصلاحات کشور بوده و مسلم است اشخاصی که قبل از من بوده اند مقصودشان خدمت و انجام وظیفه بوده و آنها هم می‌خواستند خدمت کنند .

برای اینکه کار ها مطابق نظریاتی که عرض شد انجام شود تشکیلات جدیدی لازم بود که در وزارت طرق داده شود تاکار ها سریعتر و مطابق آن نظریات صورت‌بگیرد و تشکیلات جدیدی داده شد .

برای راه آهن‌ماتشکیلاتی دادیم که در عرض شش سال کار راه‌آهن تمام شود البته‌سابق هم برای راه‌آهن کار میشد ولی بابطی و کندی و پرو گرامی‌هم جهت ساختمان راهها ترتیب دادیم .

درتشکیلاتی که برای‌راه‌آهن دادیم موضوع تصدی ساختمان آنرا ازحوزه کارهای دولت‌خارج نمودیم و ترتیبی دادیم که کار فنی صحیح انجام شود زیرا میدانید که ادارات معمولی دولت برای اینکارها مناسبت ندارد و کار دیرتر انجام میشود و بنا براین نظر بود که تشکیلات جدید راه‌آهن را با اصول فنی و کار کنان فنی مجهز نموده و تمام مخارج دولت را برای انجام این کار با یك مسؤلیتهای صحیح معامله کردیم .

مخارج راه آهن ایران که قبلا بر اورد صحیحی ازآن شده بود مثلا اگربخواهیم یك‌چشمه از این مخارج را که مخارج اداری باشد حساب کردیم دیدیم مخارج اداری راه آهن صدی یازده الی‌صدی ۱۸ از تمام مخارج‌ساختمان میشد ولی پس از آنکه تشکیلات اداری جدیدرادادیم این‌مخارج بصدی‌هشت الی‌صدی‌هشت ونیم‌تقلیل‌یافت وعلاوه برتقلیل‌تسریعی هم در کار شده و صرفه جوئی عمدهٔ که‌تفاوت آن‌از هفت الی هشت‌ملیون تومان باشد برای دولت شد یعنی اگر پیش ازاین تشکیلات جدیدی که دادیم مخارج اداری‌ساختمان راه آهن یازده ملیون میشد مقدار این تشکیلات جدید بهفت الی هشت ملیون تومان تنزل حاصل کرده واین صرفه جوئی عمده علاوه بر استحکام و رعایت اصول فنی در ساختمان راه آهن بود که درنتیجهٔ این عمل حاصل گردید

مخارج ساختمان راه‌آهن با ترتیب ورعایت اصل مقاطعه کاری ومناقصه کاری صدی هیجده‌الی صدی بیست صرفه‌جوئی شد نسبت بسابق که خود دولت تصدی این کار بود بطوریکه وقتی بعد از تشکیلات جدید حساب کردیم مخارج ساختمان راه آهن درحدود سی الی سی‌وپنج ملیون تومان‌نسبت بسابق کمتر و تفاوت حاصله از آن عاید دولت گردید .

واین یکی ازنتایج اولیه تصدی بنده در وزارت‌طرق بود که‌درنتیجه دقت ومراقبت پایبروی ازتعلیمات واوامر دولت شاهنشاهی و دولت حاصل گردیده واین اولین کاری بود که‌انجام‌شد وکار راه آهن تسریع گردید ، وا کنون خوشبختانه در نتیجه نظریات عالیه شاهنشاه وهمت بلند ملوکانه که‌باعث افتخار وسربلندی این کشور هستند راه‌آهن‌سرعت پیش می‌رود ، وساختمان در شرف اتمام می‌باشد وبااعطای ۱۲۰ ملیون اعتبار در این سه‌ساله کار پیشرفت کرده واین مبلغ اعتبار یعنی ۱۲۰ ملیون رسیده واین نشانهٔ حوبی از ترقی مملکت وبرهان ثبوت این ترقی‌است وخوشبختانه این اعتبار طوری بمصرف‌رسیده که‌نتیجه داده‌است این‌حقیقت است که عرض می کنم کوهٔ البرز وآب دیرو شکافتن شکم این کوهها وزدن پلهای عجیب برروی دره‌های صعب‌العبور که‌بدون اغراق پای بشر بدانها نرسیده و هزاران کارهای محیر العقول‌ها همه انجام شده و هر کسی که رفته باشد و آنجاها را دیده باشد این تشکیلات‌را خواهدید که چگونه صورت گرفته است . بنده همیشه درآن موقع که‌درکار بودم‌آرزو میکردم که هموطنان من بروند و این کار ها را به بینند من بدیده ام که یك نفرازروی سلامه و عشق و تعصب برای اینکه اینکار ها را به بیند رنج سفررا برخودهموارسازد . وهمه بجای خود نشسته حرف میزنند که فلان کارچه شد و ای فلانی سه ملیون برد ، و حالا بیائید تحقیقات کنیم ووقتی تحقیقات می کنید تازه بزحمت چیزی هم دست نمیاید .

باید رفت ودید ومن خیلی متاسفم که یك کسی نرفته است از روی‌علاقه و عشق این‌کار ها را تماشا کند ، این کار ها حقیقه برای یك‌ملتی قدر و قیمت دارد و موجب توسعه ذهن و فکر و نظر های‌بلند وهمتهای بزرك میشود وچیزی که موجب سعادت وافتخار است‌عامل توسعه فکر وروشن ذهن ؛ و نظر بلند میگردد و وقتی افق‌فکر ما وسیع ونظر ها بلند و همتها بزرك شد دیگر به چیزهای کوچك اهمیت داده نمیشود وبطورموهوم تصور نمیکنند که فلانی چقدر برد وباچه کرد فلان‌راه‌رابرود، به‌بیند وکارهای‌راه‌آهن‌را کنار گذارد، برودببیند‌دراین‌سه‌ساله یك هزارو دویست پل بزرك ساخته شده و دو برابر آن پل کوچك ساخته شده ، چرا نبایدآنها را رفت و دید تماشا کرد ؟ و در عوض چیز های کوچك حرفها و فکر های موهوم و کوتاه را مورد نظر قرار داد مثلا بنده را مقصر بداند و کمسیون راپورت بدهد و از این حرفها و صحبتها بشود .

بنده کوچك بوده ام ، شخص من کوچك و حقیر است ولی وزارت طرق کوچك نیست نگوئید وزارت طرق خراب است ، نگوئید هرج و مرج است ، این ظلم است ، این خیانت بتاریخ است ، وزارت طرق در ظرف سه سال بقدر ده سال کار کرده است خیلی کار های بزرك کرده است ، دوسیه ها وسوابق کارهای آن وراپورتها همه موجود است ، این کار های بزرك در این دوره بزرك انجام شده است این کار ها نشانهٔ بزرگی این عصر است . اگر فلان عضو خطا کرده است تقصیر وزارت طرق نیست البته باید محاکمه شود ، و خطای او در محکمه‌صلاحیتدار ثابت شود نه اینکه دنیارا پر کنید وزارت‌طرق خراب است .

آقایان قضات توجه بفرمائید در یك دستگاهی که ٦۰ هزار نفر کار کرده است شصت هزار نفر حداقل است شاید باکار کنان و اعضاء و اجزائی که‌در راه‌آهن کار میکنند خیلی بیش‌ازاین عده باشد - دراین دستگاه بایدبامهندس مقاطعه‌کار - پیشنهاددهنده - نقشه کش - اعضاء واجزاء سرعمله وهمه سروکله زد ، یك وزارتخانهٔ که‌بانام این گروه مختلف تماس داشته باشد ، و دائم درفعالیت هستند ودر عمل وکار آنها قسمتی ازاصلاحات عمده کشور حاصل میشود واین عده را باید اداره کند ، آنهم طوری که ازاداره آن‌ها نتیجهٔ مثبت گرفته شود ، این کار آسانی نیست ، کارساده‌و کوچك‌وسهلی‌نیست‌ماهرمتر راهی که میساختیم وهرپلی که‌میزدیم چه‌دقتها که لازم بود بنمائیم ، اینها گزاف گوئی‌ومبالغه نمیباشد ، همه دوسیه های منظم و مرتبی دارد ، ارائه میدهم که ببینید برای یکمتر راه ساختن ، ویك پل‌زدن چه‌نقشه هاطرح چه محاجه ها ، چه مباحثه ها ، وچه کشتی گیریها وچه‌دقتها ومراقبتها در طرز عمل و کفایت حاصله ازآن مبذول شده است ، وبعد هم که تمام‌می‌شد بازهم درتحویل گرفتن ودر طرز انجام آن کارچه دقت ومراقبتهائی که‌بعمل می‌آمد.

آیاتشکیلات بچه میگویند ؟ آیاتشکیلات وزارت خانه یایك اداره میز و صندلی است ، یا بنتایج حاصله از کاراست ؟ آیا جز آن که وقتی از تشکیلات نتیجه گرفتیم میتوان گفت‌آن تشکیلات بافایده است؟

بنده وقتی در پیشگاه هیئت محترم حاکمه میگویم کار شده است ، و در ظرف ۳سال بقدر ده سال کار کرده ایم ، این حرف نیست این عمل است که شواهد و براهین آن در دوسیه های موجوده ضبط گردیده است و نتایج آن نیز در معرض مشاهده و همه کس می تواندبرود ببیند .

من اعتراف میکنم که این کار ها در قبال نظریات عالی و همت بلند اعلیحضرت‌همایون شاهنشاهی کوچك است ، اینها کوچك است،زیرا من هم که تصدی آنرا عهده دار بودم کوچك بودم ولیکن بهر صورت کاری است که بقدرقوه و امکان انجام شده و در زمینه آن نظریات‌وافکار عالی و همت بلند شاهنشاه صورت گرفته است و نظریات عالیه‌شان آنرا بجریان انداخته ومتناسب بامقدمات هرکار بزرگی است البته بان درجه‌عالی که باید نتیجه بدهد ، حاصل نداده و این برای آن‌است که ما درمقدمات کارهای بزرك کار کردیم و بنده هیچ خود را قابل آن نمی‌دانم که‌درپیشگاه مظهر عدالت شاهنشاهی رجز خوانی کرده‌وبگویم کاری کرده ام

اینکار ها وسائل اولیه بوده که فراهم شد وبا یك جدیت‌زیادی مراقبت شده که بدرستی انجام شود ، یك چشمه از اینکار ها راه‌آهن است که حاضرم متر بمتر تحویل بدهم که قبل از تصدی‌من در چه حال بوده وا کنون بکجا رسیده‌وچه‌عملیاتی در ضمن پیشرفت آن انجام شده وچه کوهها شکافته وچه پلها زده شده است . راه‌آهن ایران یکی‌از آن راه آهنهای درجه اول دنیاست بنده با کمال اطمینان میتوانم عرض کنم که اینکار بانهایت صرفه وصلاح دولت انجام وکار در آن شده است و خوشبختانه روز بروز کارها در ترقی و روزبروز پیشرفت در انجام کارهای‌بزرك بیشتراست‌وامیدوارم که در ظل عنایت دولت شاهنشاهی موفقیت بیشتری‌نصیب شود . وچنانچه عرض کردم‌درساختمان راه و مخارج آن که۱۲۰ الی ۱۳۰ میلیون‌تومان خرج دارد ، در نتیجه تشکیلات جدیدی که‌داده شد در حدود سی‌الی‌سی‌وپنج میلیون تومان صرفه‌جوئی شد والبته آن اشخاصی که این خدمت و انجام‌این وظیفه باو محول شده است که درست انجام‌بدهد ، این شخص نمیرود دنبال کارهای سابق وترتیبات مربوطه بان‌رابگیردوبرای آن که‌خدمت‌محوله‌رابسرعت و در عین حال بخوبی انجام بدهد تشکیلات تازه میدهد وتشکیلاتهم داده شد .

ولما در طرق وشوارع که آقایان اهمیت آنرا از لحاظ احتیاج ارتباطات و حمل و نقل مسبوقند دو این قسمت با آنکه اعتبارآن وسعت پیدا کرد ولی با وجود این محدود بود در تمام مملکت خطوط جدید اصلی و فرعی ساخته شد و طرز ساختمان راهها با اصول فنی جدید انجام گردید ورعایت استحکام آن‌ازهرجهت‌شده همانطوری که رعایت حفاظت آنها نیز بعمل آمده و بقدری راهها خوب ومحکم ساخته شده که هیچ نقصانی‌ندارد مگر انکه یك ورقه سطح آن ازشن و خاك‌پوشیده شده که آن‌هم امیدواری هست در آتیه باموادلازمه پوشیده شود .

در راه سازی اهمیت زیادی که در ابتدا داده میشد توجه به‌خطوط اصلی بود که راه های جدید ساخته شود و ضمناً تمام خطوط اصلاح گردید .

وچیزی که باعث اطمینان نسبت به انجام این عملیات بود همان طرز مناقصه سابق بود . البته طرز مناقصه مسابقه را نبوده است ومقرراتی هم برای آن داده ولی‌عمل بدان نمیشده و در وزارت طرق بجریان نیفتاده بود ، این مقررات راجع باصول مناقصه را در وزارت طرق با کمال علاقه بجریان انداختم بطوریکه امروز بدون مناقصه عملی انجام نمیشود و در واقع وزارت طرق باعث شد که اصول مناقصه را در سایر وزارتخانه ها به جریان اندازد

همینطور عملیاتی که دربندر سازی شد و سابقا بطور امانی عمل میشد و نتیجه صحیح از آن عاید نمیگردید و اینکارهم بطور مناقصه بکمپانی های خارجی که همین هلندیها باشند وا گذار شد

خلاصه اصول کارها و کیفیات عملی که انجام شداین بود که بعرض‌رساندم واین‌قضیه‌را نیزمیتوانم عرض کنم‌میخواهم‌عرض کنم که این‌قضایاناشی ازخود محیط‌است وکارهای وزارت‌طرق‌با آن‌وسعت‌و کثرت جمعیت‌وفعالیت‌دائم‌التزایدالبته‌یك‌نظرهائی‌راهم‌نسبت‌بخود جلب‌نمایدودرنتیجه‌این‌جلب‌توجه که‌از کثرت‌جمعیت‌وفعالیت آنها حاصل‌می گردد ، عناصر مختلفی پیدا میشوند واین عناصرهستند که در این کارها تماس‌پیدا کرده واردجریان‌امورمیشوند

معاملات سابق بر این بین الاثنین‌صورت می گرفت و مبانی عمل واصول آن محدود بود ولی حالیه اینطور نیست و باندازهٔ وسعت کار معاملات مربوطه نیزوسعت‌یافته وما در انجام ومعاملات‌مربوطه همیشه‌نظر به کیفیت ونتایج حاصله از آن کار داشتیم وبا اصول عمل‌کار داشتیم نه‌صورظاهری آن‌ودراین میان یك عناصر کوتاه‌بین بودند و ندیده بودند که درظرف سه سال‌هم‌یك وزارتخانه می‌تواند یکصد وبیست میلیون تومان‌خرج کند وچنین خرجی را افسانه می‌داستند و ساختن پل کارون را قصه می‌پنداشتند وهمین‌عناصر کوتاه‌بین هستند که وقتی صحبت ازمعامله هفت‌ملیونی می‌شود می گویند عجیب هفت‌ملیون ! یکی می گفت یك‌ملیونش آب‌است‌توی گوش دیگری می گفت اوه ! یك ملیون‌چیست؟

بنده نمی گویم در این صحبتها تقصیری داشته اند ، آنها واقعا بی گناه بودند زیرا ندیده بودند ، سابقه باینگونه معاملات و کارهای بزرك نداشتند ، فکر آنها کوتاه بود واین‌نظریات پیدا شد این‌نظریات از کجا پیداشد ؟ من که‌آدم‌دزدی نبودم ، رشوه‌بگیر نبودم، منکه با رشوه زندگی نکرده بودم ، منکه نان دزدی نخورده‌بودم ، شما آقایان هیئت محترم حاکمه تمام اشخاص وافرادی

بقیه‌ازصفحه ۵

خبرهای تلگرافی خارجه

آژانس پاریس ۱۰ مرداد - ۱ اوت

شورش اسپانی ادامه دارد

خلبانان ایطالیائی دربین شورشیان

اوران ۳۱ — ساعت ۱۵ - مسلم گردید که دو خلبانان ایطالیائی در ردیف شورشیان مرا کش می باشند هـوا پیماهای اسپانیولی که از مرا کش میامده‌اند ازفراز محلی که خلبانان ایطالیائی مجبور بفرود آمدن شده پرواز نموده و بسته‌های محتوی لباس پائین انداخته اند . مدعی میباشند که لباسها مخصوص سرباران اسپانیولی که‌راه خودرا گم کرده‌اند بوده است. درنتیجهٔ تحقیقات معلوم گردیده که‌هر هواپیما با شش مسلسل مجـهز بوده مقدار زیادی فشنك در آن ذخیره شده بوده است . خلبانان ایطالیائی با گذرنامهٔ کشوری مسافرت‌نموده و کلاه ولباس آنها ایطالیائی بوده این‌اشیاء رادرهوا پیماها یافته‌اند (بافید احتیاط) هاواس

هواپیماهای ایطالیائی

رُما ۳۱ - ساعت ۱۰ر۲۱ - اطلاع می‌دهنـد ۱۴ هواپیما از همان سیستم هواپیمای ایطالیائی که‌مجبوراً درالجزایر فرودآمده‌درنزدیکی ملیلا واردشده‌اند (روتر)

رئیس شورشیان اسپانیا

ژنرال فرانکو (گراور فوق) درجنوب اسپانی زمام انقلاب را دردست گرفته و مشغول مبارزه بادستجات دولتی میباشد.

گفتگوی سیاسی دول انگلیس و فرانسه وایتالیا راجع باسپانیا

لندن۳۱- ساعت ۲۲ر۴۵ - محافل سیاسی پیشنهاد فرانسه مبنی براستفاد یك کنفرانس دول مدیترانه که در موضوع عدم دخالت درامورا سپانی تصمیم خواهد گرفت بانظر مساعد مینگرند و تصور می کنند مذا کرات از طریق سیاسی ترجیح داشته باشد برای‌اینکه از تحریك آمال سیاسی کشور های مختلفه جلو گیری‌شود . برای این منظور میان‌لندن و پاریس ورم مذا کراتی باید بعمل‌آید تارویه دول سه‌گانه دراین خصوص تعیین شود . همین محافل موضوع هواپیماهای ایطالیائی را « خیلی جدی » تلقی می کنند ولی چون اخبار واصله لازم حا کی است که دولت‌ایطالیاتحقیقاتی دراین خصوص‌پرداخته امیدوارند وضعیت آرام شود همان محافل عقیده‌دارند که هواپیماهای انگلیسی که فعلا در « بردو»هستند باید بانها اجازه داد که راه خود را بطرف‌لیسبون ادامه دهند مگر اینکه زمامداران فرانسوی یقین حاصل کنند که مقصد ازاعزام آنها برای استفاده نظامی نیست‌درصورتیکه هواپیماهای مزبور ثابت‌شود برای مقاصد کشوری هستند دولت انگلیس بدولت فرانسه برای صدور اجازه پرواز آن‌هـا مراجعه خواهد نمود .

مذاکرات مهم درپارلمان فرانسه

رویه‌دولت نسبت‌به‌پیش‌آمدهای اسپانیا

پاریس ۳۱ - ساعت ۲۲ر۴۵ - یـك مذا کرات فوق العاده مهمی راجع بسیاست خارجی امشب درمجلس که مملو از جمعیت بود بمیان آمده است .

پول ریمون نماینده دست راست ازتسلیحات بزرك دفاع نموده و تصور می کند دولی کـه بطور کامل مسلح نشده اند قادر به تحمیل اراده صلح نمیباشند. مشار الیه بین تسلیحاتی که بمنظور حمله تهیه می‌شود و تسلیحاتی که برای تامین و حفظ صلح است تفکیکی قائل شده‌است

« گابرئیل‌پری» که از نمایندگان کمونیست است اظهار کرد که دول صالـح طلب یك جبهه مشترکی تشکیل دهند و پیمان‌های عدم تجاوز را پیشنهاد نمایند .

« دلبوس » درجواب استیضاحات متعدده اظهار کرد مذا کرات لندن دلالت بر تأیید اراده مشرك دول صلح طلب دارد که ازصلح دفاع‌بشود بدون تشبث بجنك و خونریزی دولت فرانسه‌هیچ میل ندارد اروپا را منقسم بدو قسمت مخالف بیند « ما با تمام قوا فکر خونریزی را اعم از این که برله یابرعلیه دمو کراسی یافاشیزم ویابولشویزم باشد رد نمائیم . فرانسه از هر گـونه مداخله که مربوط باین فضایا باشد در ممالك مختلفه‌امتناع ورزیده و بهیچوجه این قبیل اقدامات را درداخل سرحدات خود اجازه نخواهد داد پس‌ازآن دلبوس نظریات خود را در باب پیمانهـای ناحیه ای و مقاصد کنفرانس اینده دول پنجگانه تشریح نموده گفت اولین منظور کنفراس انعقاد یك‌پیمان جدید لوکارنو میباشد و موضوع دوم مسئله حل‌و عقدکلی مسائل اروپائی است دول سه گانـه که در لندن اجتماع کردند ابدا قصدان ندارند که اراده خود را تلقین سایرین نموده با خط مشی تحمیل آنها نماید و بنابر این کنفرانس اینده باید عمل‌تجدید تشکیلات اروپائی را بدون ملاحظه صرفه این و آن انجام دهد و از همین لحاظ است که دولت فرانسه از مشارکت ایطالیا و آلمان در کنفراس مزبور اظهار خوشوقتی مینماید خارج ودور بودن آلمان‌ازجامعهٔ اروپائی بهیچوجه مقرون به نفع کشور مانمیباشد . یك قطع وفصل کلی ممکن‌نیست مگر بامشارکت تمام دول‌ذیعلاقه « دلبوس» بالاخره‌بارضایت نتایج کنفراس مونترورا بیان‌نمود وراجع باوضاع اسپانیا اظهار داشت « موقعیت عمومی‌دولت اسپانیا برای‌احدی مورد شك وشبههٔ نیست . دولت مزبور هم‌یکی از دوستان ماست . دوستی اسپانیا بطور مخصوصی برای فرانسه گرانبها است زیرا مادارای سرحدات مشترك بوده وهر دو ازیك نژاد میباشیم دولت را متهم کرده اند که اسلحه باسپانیا تسلیم کرده است واین مطلقا دروغ وبی اساس است . مامی‌توانستیم این کاررا مشروعاً بکنیم ولی‌نخواستیم بدینوسیله برای‌سایر مداخلات بهانه‌ای بدست بدهیم « دلبوس اظهارداشت راجع‌بهوا پیماهای ایطالیائی که‌بطرف مرا کش رفته‌اند دستور تحقیق داده‌شده ولی‌از تفصیل آن خود داری کرد « دولت عجالة یك سیاست قرارداد های‌مالی واقتصادی را تعقیب مینماید پیمان های دانوب ومدیترانه آزادی روابط تجارتی‌را تأمین‌میدارد

دولت فرانسه میل دارد بمسابقهٔ تسلیحات خاتمه دهد ومسئلهٔ ملی ساختن صنایع جنگی دلیل بریا کی نیت او است « فرانسه با کمال وضوح بوسیلهٔ شروع ازنیروهای هوائی‌قصد خودرا سبت بیك‌خاع‌سلاح متقابله ثابت کرده‌است »

ابلاغ تشکیل حکومت

لندن ۳۱ - ساعت ۱۵ - از بور گوس (یکی ازشهرهای اسپانی) اطلاع میدهند که ژنرال گابالنا رسما به‌تمام دول تاسیس دولت‌انقلابی بور گوس را تحت عنوان « کمیتهٔ دفاع ملی»اعلام داشته است اعضای آن مر کب از ژنرال سالیکه - ژنرال مکل پونت - اسپاپومولا - فیدل داویلا - مرد ریگو مونتانا وفرناند و مورنو میباشد

شهر در اختیار قوای دولتی

طنجه ۳۱ - ساعت ۱۵ - شهر همیشه در اختیار قوای دولتی میباشد .

شورشیان باید افسران‌خود راترك کنند

مادرید ۳۱ - ساعت ۱۵ - هواپیما های دولتی با انداختن اعلامیه های چاپی در محلهای شورشیان از سرباران خواستار شده اند که افسران خود را ترك نموده وچنانچه با آزادی آنها مخالفت نمایند طبق وظیفهٔ آنها را بقتل برسانند

بمباردمان یکی‌از شهرهای‌اسپانی

واشنگتن ۳۱- ساعت ۱۹ر۰۵ - کاپیتن یك کشتی تجارتی امریکا ازاو کوردا تلگرافا اطلاع میدهد پس از اینکه ۹۲ نفر اتباع خارجه ازبالما دوماژورك خارج شده اند یك‌هواپیما بلافاصله آنجا را بمبارده کرده است .

در نتیجه زدو خورد شدید

عدهٔ مقتول‌و مجروح شده‌اند

مادرید ۲۱ - ساعت ۲۰ - حکومت‌اعلام می‌دارد یك زدو خورد شدیدی در ایالت اویلا واقع شده است طاغیان فرار اختیار کرده ۳۶ نفرمقتول عده کثیری محبوس و مقداری مهمات جنگی بجا گذارده اند رئیس ستاد آنها نیز جزو مقتولین‌یافت شده وزارت داخله شایعاتی را که از ناحیه‌خارجیها نشر کرده مبنی براینکه سفارتخانها قصد خروج‌از مادرید را دارند واتباع‌خارجه بواسطه شورش‌ساخلو نتوانسته اند بوالاس بروند تکذیب مینماید

تحقیقات راجع بهواپیماهای ایتالیائی

رم ۳۱ - ساعت ۱۰ر۲۱ - دولت در خصوص فرودآمدن اجباری یك هواپیمای ایتالیائی درالجزیره تحقیقاتی شروع کرده‌است. محافل رسمی اعلام می‌دارند که دولت رم هیچ هواپیما یامهمات جنگی باسپانی نفرستاده وا گر ارسال شده بوسیله معاملات شخصی وخصوصی بوده‌است

کناره‌گیری حکومت کاتالونی

رم ۳۱ - ساعت ۲۲ر۴۵ - از بارسلون خبر می‌دهند که دولت کاتالان استعفا داده است ژوآن کازانو رئیس مجلس کاتالان کابینه جدید را تشکیل خواهدداد. کمپانیس بروزنامه‌ها اعلام داشته که‌کابینه او استعفا داده برای اینکه تشکیل یك کابینه بااصول وسیعتر تسهیل گردد. اظهار اطلاع میکنند که ویدیلا سوسیالیست - اوره عضو حزب جمهوریخواه دست‌چپ - یك کمونیست‌وسرهنك دوم ساندینو جزو کابینهٔ‌جدید خواهندبود

کشتیهای‌انگلیس وارد جبل‌الطارق میشوند

لندن ۳۱ ساعت ۱۵ - چند کشتی جنگی انگلیس‌وارد جبل‌الطارق شده و بازهم انتظار ورود عده دیگری‌میرود . هنك « بورفك » از انگلستان به جبل الطارق اعزام خواهد شد . کشتی هوائی اسپانیا که مجبورا درجبل‌الطارق فرودآمده بی‌عیب وسالم است .

شهری که در تصرف شورشیان بود

مادرید ۳۱ ساعت ۲۲ر۴۵ - ادیارزون که همواره درتصرف طاغیان‌است ازطرف نیروی دولتی شدیداً بمبارده شده است.

برای حفظ اساسنامه طنجه

پاریس ۳۱ - ساعت ۱۵ - شهرت دارد که دولت فرانسه می‌خواهد پیشنهاد نماید که یك کنفرانسی‌از دول‌ضامن‌اساس‌نامه طنجه‌تشکیل گردد

یك کشتی‌هوائی دولتی سقوط نمود

جبل‌الطارق ۳۱ - ساعت ۱۱-۲۱ اطلاع میدهند کشتی هوائـی دولتی که امروز صبح الجزایراس‌را بمبارده کرده وچیزی نمانده بود که بقوسولخانه انگلیس صدمه وارد آورد بوسیله یك توپ ضدهواپیمای شورشیان آسیب‌دیده ومجبوراً در جبل‌الطارق به آبهای ساحلی انگلیس‌فرودآمده‌است‌عملجات آن که‌مرکب‌ازسه‌نفر بوده خودرا بخشکی‌رسانده‌اند

شرکت ایتالیا در کنفرانس بروکسل

رم ۳۱ ساعت ۱۸ر۱۰ - کنت چیانو سفرای کبار فرانسه و انگلیس و شارژدافر بلژیك اعلام داشته که دولت ایتالیا اصولا مسرور است از اینکه در کنفرانس پنج دولت شرکت نماید و اضافه کرد که‌دولت ایطالیا عقیده دارد اگر قبلا میان دول از طریق سیاسی عادی تبادل نظر شده زمینه کار کنفراس دقیقا تهیه شود مفید خواهدبود کنت چیانو سفیر کبیر آلمان قبول شرکت دولت ایطالیا را اطلاع داده است

شرکت آلمان در کنفرانس بروکسل

لندن ۳۱ - ساعت ۱۹ر۰۵ - « فون نورات » بسفرای فرانسه و انگلیس ووزیر مختار بلژیك اطلاع داده است که دولت آلمان دعوت کنفراس دول پنجگانه را اجابت کرده است که مذا کرات مستلزم یك تدارکات دقیق سیاسی‌می باشد مخصوصا راجع بـدستور مـذا کـرات

در فلسطین

اورشلیم ۳۱ - ساعت ۲۲ر۴۵ - دیوان عالی حکم صادره ازطرف کمیسر عالی‌را مبنی‌بر اینکه بمناسبت قطع روابط تلفنی وراه‌آهن‌جریمه‌ای بمبلغ ۵۰۰۰ لیره انگلیسی برشهرقازا تحمیل‌نموده ملغی ساخته است رئیس دیوانعـالی مك‌دونل اعلام داشته که کمیسرعالی بانحمیل یك جریمه جمعی از اقتدارات خود زیاده‌روی نموده‌است

ماك ماهون قصد خود کشی داشته است

ششلول خودرا روی هوا پرت‌کرده تا توجه پادشاه‌را جلب نماید

لندن ۳۱ ساعت ۱۳ر۴۵ - محـاکمه مك ماهون در حضور محکمه «بولااستریت» شروع شده سه فقره ادعا نامه بر علیه مشارالیه اقامه شده است . متهم مزبور اظهارداشته‌است که‌در کنستیتوشن هیل قصد انتحار خودرا داشته اما همینکه نزدیك شدن پادشاه را دیده تصمیم گرفته است که ششلول خودرا بهوا پرتاب نموده بدینوسیله توجه شاه‌را به حسارانی که براثر حکم حبسی که بی‌جهت سابقاً در باره او صادر شده ومحکمه استیناف اورانبرئه کرده است معطوف دارد.

محاکمه منصور وزیر سابق طرق

بقیه ازصفحه چهارم

را که بامن تماس داشتند احضار کنید ، ازآن‌ها بپرسید ، طرزعمل‌من‌چه‌بوده‌است آیاجز آنکه باهمه بااصول وطبق مقررات رفتارشده بطرز دیگری‌هم باآن‌ها عمل کرده‌ام ؟

من حقیقة وقتی می‌بینم یك‌چنین راپورتی ازطرف کمسیون قوانین عدلیه تهیه شده‌است این را ناشی ازمحیط می‌دانم واشخاص وعناصر کوتاه بین بوده‌اند که یارای دیدن کارهای بزرك را نداشته‌اند من خودشنیدم که‌بعضی در وزارت‌خانه‌ها می گویند معامله‌شش‌ملیونی ؟! مگرچنین‌چیزی می‌شود؟! وغافل‌ازاین حقیقت مشهود بوده وهستند که‌در تحت توجهات عالیه شاهنشاهی امیدوارم که معاملات ۵۰ ملیونی برای کار های بزرگتر و بزرگتر صورت بگیرد دولت حاضر بیدار ومراقب است وبقدری دقیق‌است که‌همیشه حقیقت‌را درنظردارد.

بایدحقیقت را گفت من کمال افتخاررا دارم که‌این موضوع مورد نظر قرار گرفته وتحقیقات مقدماتی‌دراین امرشده وجریان کاررا طوری ترتیب داده اند که‌حقیقت راکلمه بکلمه خواهم گفت ، من ازتهیه وتدوین این راپورت متشکرم کاررا جریان داده وباینجا درپیشگاه مظهر عدالت شاهنشاهی و هیئت‌حا کمه دیوانعالی تمیز رسانده‌است.

سه‌سال تهمت وافتراء ، جعلیات ، ومزخرفات سه‌سال اینهمه را شنیدم وسر بزیر انداختم وکار کردم ووظیفه را بزرگتر ازآن میدانستم که‌در فکراین‌تهمتها وافترائات باشم وموضوعی که‌درنظر بودمقدمتر ازآن‌بود که‌باین حرفهارسم

بنده که پلیس مخفی نیستم ، من اصل و مقررات هردوسیه را صرفه وصلاح دولت تمام‌نموده ودلیل صحیح بودن‌کار نتایج مشهودآنست این‌کار ها وساختمان هارا ازنظر بگذرانید معلوم خواهد شدوباید فکر کرد وزارتخانهٔ که‌سه‌سال هرج‌ومرج ومغشوش باشدآیا میتواند اینهمه‌کار بکند ؟

اینکارها چگونه انجام شده‌و بجریان‌افتاده ونتیجه داده است

اینها اثر آن‌فکر بزرك وهمت عالی است که راهنمای ما میباشدما آن فکررا بجریان‌انداخته ونتیجه گرفتیم‌ومتاسف هستم که بعضیها شاید لغزشی پیدا کرده و آنهم در پیشگاه محکمه مکشوف میشود بنده‌عرض میکنم وزارتخانه که‌کارش‌بی‌ترتیب باشد نمیتواند کار بلند این عصر عصری نیست که سه سال یکوزارتخانه وضعیتش خراب باشد و بگذارند جریان داشته باشد

وزارت طرق همواره محل توجه بود وکار های آن مستقیما تحت نظر شاهنشاه معظم کشور صورت گرفته و انجام میشد و روز بروز باید کار تحویل میشد کی میتواند ادعا بکند که سه سال کار نشده و هرج و مرج بوده و نوا نسته است دوام بکند .

بنده خیلی عذر میخواهم که مصدع شدم ولی نمیتوانستم یك اصولی را که در نظرم بود عرض نکرده باشم وبا کمال اطمینان‌تسلیم پیشگاه عالی محکمه هستم

در این موقع که بیانات آقای منصورخاتمه پذیرفت‌ازطرف آقای‌هدایت رئیس‌محکمه‌تنفس‌داده‌شد

بعدازتنفس

نیم‌ساعت قبل ازظهر محکمه مجددا‌بریاست آقای هدایت تشکیل گردید

پس‌ازرسمیت‌یافتن‌محکمه آقای‌عزت‌الله‌هدایت که یکی از شهود و بیـانانی در دوسیه از ایشان مشاهده می شود بمحکمه‌احضار ودرمقابل‌هیئت‌حا کمه قرار گرفت

آقای‌رئیس‌خطاب‌بشاهد-هویت‌خودتانرابیان‌نمائید

اسم عزت‌الله - نام فامیل هدایت - سن ۴۲سال- ساکن کوچه‌نوبهار - عضووزارت طرق

آقای رئیس - اطلاعاتی که شما درباره معاملات کمپانی هلندی و مقدار وجهی که باقای منصورداده شده‌داریدبا کمال صداقت‌بیان‌نمائید

شاهد - روابط این بنده باآقای‌منصور در وزارت طرق همواره کاملا اداری بوده است نه درخارج ونه‌هیچوقت چیزی شنیده بودم کـه دال بریك امرخلافی باشد فقط در موقع تحقیقات از مسموعات این بنده استفسار شد عرض کردم که درطی مذا کراتی که آقای نبوی موقعی باینده می کردند صحبت ازدست تنگی آقای‌منصور کردند واظهار کردند که مایل بودند یك کمك مالی بایشان کرده باشند وفقط نقل قولی بود که بنده کردم وتصور نمی‌شد که ایشان نظر سوئی داشته باشند اطلاع بنده همین است

آقای‌رئیس - شما درنزد مستنطق‌اظهار داشته اید که بشما نبوی گفته است مبلغی برای‌این معامله خرج کرده است و انجا از روی‌شك‌وتردید اظهار می‌دارید

شاهد - بنده چنین حرفی بطورقطع‌نزدم وفقط نقل قولی است از نبوی که درموقع تحقیق‌از بنده اظهار نمودم

آقای‌رئیس خطاب‌بمدیر دفتر - آن‌قسمت از اظهارات ایشان که در دوسیه هست قرائت‌نمائید بطریق ذیل قرائت شد :

س - آنچه را که امروز قبل از ظهر اظهار داشتید در مقابل آقای نبوی مجدداً بیان نمائید .

ج - بنده عرض کردم که روزی‌درانثنای صحبت آقای نبوی گفتند که قریب ده دوازده هزار تومان برای آقای علی منصور خرج کرده اند

شاهد - عرض کردم این موضوعی است که‌بنده قطع ندارم زیرا صحبت ومذاکرهٔ بود که نبوی‌بامن کرد ودر حضور خود نبوی هم می گویم ولـی قطع ندارم

آقای رئیس‌محکمه - درموضوع‌معامله کشتی شن کش و علت اینکه چرا با کمپانی ثالث که درمناقصه شرکت کرده‌بود معامله شد چه‌اطلاعاتی دارید آنچه که می‌دانید بیان نمائید

شاهد - در موضوع کشتی شن کش‌چند کمپانی‌شرکت کرده‌بودند برای مناقصه‌فقط‌پیشنهادات سه‌کمپانی مطابق شرایط دولت بود در مطالعـات ابتدائی که بعمل آمدپیشنهاد کمپانی لوبیکر طرف توجه شد از نظر قیمت زیرا کمتر از سایرین قیمت را پیشنهاد نموده بود و همینطورهم پیشنهادشد که از آن کمپانی خریداری‌شود ولی در موقع عقدقرار داد با کمپانی مزبور دستور حدیدی رسید که معامله را باید از راه تهاتر انجام داد قضیه‌را بنمایندگان کمپانی اطلاع دادند و بعد از تلگراف ومکاتباتی که بعمل آمد این شرط قبول شد باجاربکمپانی ثانی رجوع و با او داخـل مذاکـره شدیم بعدازرسید لی بموادپیشنهادات وعمل‌مناقصه معلوم‌شد معایبی در کار این کمپانی است که کشتی‌اومطابق شرایط مناقصه نیست زیرا معایب فنی داشت‌و کشتی او در موقع حرکت نمی‌توانست کار بکندرحالی شرایط مناقصه‌این بود که در موقع‌حرکت‌هم بتواند کار کندزیرا شرط شده بود که کانال۱۴ کیلومتری در شمال ایجاد بشود و چـون شرایط فنی این کمپانی هم با مناقصه تطبیق نمیکرد باجاربکمپانی سومی مراجعه شد که قیمت را زیادتر پیشنهادنموده بود و تفاوت قیمت این کمپـانی هم اولا بواسطه خوبی وعدم وجود نقص‌در کشتی‌بود ثانیاًاین کمپانی یکی از مهمترین کمپانی‌های دنیا است زیرا۸۰ در در صد شن کش های دنیا را این کمپانی فروخته است از طرفی اعداد کشتی هایی این کمپانی باسایر کشتی ها تفاوت داشت وقوه موتور آن‌هم زیادتر واساسا اسباب وآلات علاوهٔ داشت که فوق‌العـاده ذی قیمت بود از آن‌جمله یك بارکاس موتوری بود که فوق‌العاده برای کشتی لازم می‌باشد

علاوه برهمه این‌ها کمپانی‌شیشاو قبول کرد که معامله را بشکل تهاتر انجام دهد و بعد راپرتی‌در این موضوع تهیه شد و بعد از موافقت و ملاحظه وصعیت و شرایط آن معامله با کمپانی شیشاو انجام گرفت این بود اطلاعات بنده که عرض رساندم

در این موقع شاهد از محکمه خارج و بر حسب تقاضای آقای ملکی و کیل مدافع آقای منصور مجدداً احضار گردید

بقیه درد

سفیرجدید آلمان درلندن

برلن ۳۱ - ساعت ۲۱ر۱۰ - هانس فردیکف رئیس‌اداره اروپا در وزارتخارجه سفارت کبرای لندن منصوب شده‌است،

امتناع آلمان ازموافقت‌باقرارداد انگلیس وشوروی

لندن ۳۱ - ساعت ۲۲ر۱۰ - محافـل دریائی بیم آن دارند که آلمان از موافقت با مقررات قرار داد دریائی انگلیس و روسیه نظر به اینکه ناوگان روس بموجب عهد نامه مزبورافزوده خواهد شد امتناع نماید هر چند که روسیه حاضر شده است تقاضاهای اولیه خودرا تقابل دهد .

محافل مطلع تصور میکنند کـه بموجب قرار داد مزبور بدولت روسیه حـق داده شده که دو کشتی بزرك و هفت ناوشکن از نیپ (آ)بسازد - هر گاه دولت آلمان از موافقت با قرار داد مزبور امتناع ورزد هر گونه تدابیرراجع بتحدید تسلیحات دریائی بلا نتیجه و خنثی خواهد گردید -

محافل دریائی امید وار هستند که آلمان این نکته را درك خواهد کرد که ناوشکن‌های جدید روسیه دروضعیت بالتیك تغییری حاصل‌نخواهد کرد زیرا اغلب آنها برای نیروی شرق اقصی تخصیص داده شده اند بعلاوه اشکالات فنی مانع‌از این است که روسیه بلافاصله ظرفیت کشتی‌های‌بزرك خودرا دربالتیك زیاد نماید(باقیداحتیاط)

اعلانات حراج اموال منقول و غیر منقول

املاك واموال ذیل در شعبه سوم اجرای اداره ثبت ایالتی طهران در روزهای معینه در ستون تاریخ حراج میشود

نمره پلاك و نوع ملك	محل ملك	مالك	به تست رسیده یا خیر	اجاره ماهیانه ریال	روز و ساعت حراج	مبلغ حراج ریال
۳۱۳۳ یکدانك مشاع ازششدانك یکبابخانه	ناحیه۷ خیابان مشاورالسلطنه	ورات آقای حاج علی حماز	رسیده	—	۳ ساعت قبل ازظهر ۱۵ر۵ر۸	۱۹۴۱
۵۹۳۹ سه دانك مشاع از ۶ دانك یکبابخانه	ناحیه۹ قرب باغ آصف الدوله	مرحوم محمد باقر یك قاسمی	رسیده	—	۴ ساعت قبل ازظهر ۱۵ر۵ر۱۰	۲۴۰۰
۲۷۲۸ دودانك مشاع از ۶ دانك یکبابخانه	ناحیه۴ خیابان شاهپور	نصرت خانم و اقدس خانم	رسیده	—	۴ ساعت قبل ازظهر ۱۵ر۵ر۱۳	۳۶۱۳
۱۵۰ یکهزارویانصد گزاز ۶۰۸ گزز مین باغ معیر	ناحیه۵ ثنات آباد	خانم شمس النهار خانم	رسیده	—	۱ ساعت قبل ازظهر ۱۵ر۵ر۱۵	۵۲۷۰۸
۱۸۳۴ الی ۱۱۱۸۴۱ باب دکاکین	ناحیه۶ محمدیه	ورات غلامحسین دهقان	—	—	۲ ساعت قبل ازظهر ۱۵ر۵ر۱۷	۲۳۹۶۸
۴۱۳۲ دودانك مشاع از ششدانك یکبابخانه	ناحیه۴ کوچه حمام ملاباشی	آقای حسین معینی	—	—	۳ ساعت قبل ازظهر ۱۵ر۵ر۱۸	۸۳۲۳
۶۵۴۲ الی ۶۵۴۶ سه دانك مشاع از ۴ باب مغازه و حیاط	ناحیه۹ خیابان سیروس	علی حاجیان	رسیده	—	۱ ساعت قبل ازظهر ۱۵ر۵ر۱۸	۱۳۵۳۳
۶۷۳۸-۰ یکقطعه زمین ۸۰۰ گزاز ۵۴۲۸ر۸۰ گزمربع	ناحیه۲ خارج دروازه شمران	آقای جواد مبینی	رسیده	—	۴ ساعت قبل ازظهر ۱۵ر۵ر۲۰	۳۸۴۰
۱۳ کاوماده و سه گوساله در کاروانسرای مشهدی ماشالله	خارج دروازه حضرت عبدالعظیم	آقای میرحسین	—	—	۳ ساعت قبل ازظهر ۱۵ر۵ر۲۰	۲۱۶۰
۶۴۱ دو دانك مشاع از ۶ دانك یکبابخانه	ناحیه۱۰ خیابان حاج عبد المحمود	معصومه خانم مشهدی هاشم	رسیده	—	۳ ساعت قبل ازظهر ۱۵ر۵ر۲۱	۲۰۲۶
۵۱۰۸ مقدار ۴ هزار گززمین	ناحیه۵ جنب دروازه خانی آباد	آقای نصرالله لوی نیم	رسیده	—	۳ ساعت قبل ازظهر ۱۵ر۵ر۲۲	۶۴۰۰۰
۳۰۳ ششدانك یکباب دکان	ناحیه۸ بازار ارسی دورها	آقای عاینقی هاشمی	رسیده	۶۰۰	۱ ساعت قبل ازظهر ۱۵ر۵ر۲۲	۶۰۰۰۰
۴۶۰۴ مقدار ۱۴۰۰ گزرمین ازدوهزارذرع زمین	ناحیه۵ کوچه بحچال	آقای رضا حاجی زاده مقدم	—	—	۲ ساعت قبل ازظهر ۱۵ر۵ر۲۴	۴۴۸۰
۱ تخته قالی و ۲ جام آینه و یکدستگاه مونور دومن	کلوبندك محل حراج ثبت	آقای کامران بوبان	—	—	۳ ساعت قبل ازظهر ۱۵ر۵ر۲۶	۶۵۶۰
۶۳۱ سه دانك از ۶ دانك کاراز و ۴ باب مغازه متصله	ناحیه۱۰ خیابان کنارخندق	آقای زال محمد وحاجیه خانم	—	—	۳ ساعت قبل ازظهر ۱۵ر۵ر۲۵	۵۶۸۵۶
۲۳۳۴ سه دانك و ۳ ربع از ۵ دانك ویکربع از ۶ دانك خانه	ناحیه۸ کوچه فراش باشی	آقای محمدامین مجتهدامامی	—	—	۳ ساعت قبل ازظهر ۱۵ر۵ر۲۷	۳۹۰۰
۵۷۸۶ر۵۷۸۱ چهار دانك از بیرونی و ۶ دانك آشپزخانه	ناحیه۴ خیابان شاهپور	عبدالحسین امیرحکمت	رسیده	—	۲ ساعت قبل ازظهر ۱۵ر۵ر۳۱	۱۵۸۴۷
۶۱-۳ نیم سهم از ۵ دانك مشاع باغ و قنات	ناحیه۱۱ قریهٔ بیاوران	آقای نصرالله طهرانی	—	—	۴ ساعت قبل ازظهر ۳۱۵ر۶ر۴	۲۰۰۰
۴۲۴۵ ششدانك یکباب بهاربند وطویله	ناحیه۶ خیابان خراسان	آقای حسین فخار	—	—	۲ ساعت قبل ازظهر ۳۱۵ر۶ر۴	۱۲۸۵۴

اعلان حراج

نمره ۴۲۳۱ ح ۲۷۴ تاریخ ۱۳۱۵ر۴ر۱۵

۳ دانك مشاع از ششدانك قریه حلیه آباد پلاك نمره ۱۲۸ بانضمام ۳ دانك ازکل قلعه وانبه واراضی وباغات و کوره آجریزی و لولیزی و ۳ دانك مشاع ازیکرشته قنات دایر انجا و یکدانك مشاع از پنجدانك یك ثلث دانك از ۳ دانك آب و ملك وبناهای قریه کهریزك پلاك نمره ۱۲۶ ویکدانك مشاع از پنجدانك و ۱ ثلث دانك از کل ششدانك یکرشته قنات دائر واقعه در باوك بهنام سوخته ورامین ملکی آقای حسینقلی میرزا نصرت مظفری که ست آن درجریان است روز ۱۳۱۵ر۶ر۵ ساعت ۳ قبل ازظهر در شعبه ۳ اجرای ثبت طهران نمزاید گذارده میشود حراج ازمبلغ ۷۶۰۰۰ ریال شروع خواهد شد تاریخ انتشار ۱۳۱۵ر۵ر۵

رئیس شعبه ۳ اجراء ثبت طهران **مهدوی**

نمره اعلان ۱۸۷۲ ۶-۲۶

اعلان حراج

نمره ۱۳۵۵ر۲۹۵۴

سه ربع از شش دانك یکبابخانه پلاك نمره ۴۴۹۵ واقعه در محله دروازه ناحیه ۱ مراغه ملکی آقای محمد باقر محبی زاده که بثبت نداده و در اجاره نیز نمیباشد در روز ۱۵ شهریور ماه ۳۱۵ ساعت ۳ قبل قبل از ظهر در شعبه اجرای ثبت مراغه بمزایده گذرده میشود و حراج از مبلغ ۱۲۰۰ ریال شروع خواهد شد

تاریخ انتشار پنجم امرداد ماه ۳۱۵

رئیس دائره ثبت مراغه . **یدالله مظفری**

نمره اعلان ۲۰۵۳ ۷ — ۸

نمره ۱۷۳۰ **اعلان حراج** نمره حساب ۶۱۱۱

پلاك نمره ۲۰۶۳ -۲۶۶ دودانك اعیانی یکقطعه باغچه واقعه در قریه ازناوله قطعه ۲ ناحیه ۱ ملکی خانم حاجیه محتاری که بثبت رسیده در روز دهم شهریور ماه ۱۳۱۵ ساعت ۴ قبل از ظهر در اداره ثبت ملایر شعبه اجراء به مزایده گذارده میشود وحراج ازمبلغ ۱۳۳۳ر۳۰ ریال شروع خواهد شد

تاریخ انتشار اول مرداد ماه ۱۳۱۵

نمره اعلان ۲۰۲۷ ۸-۸ رئیس ثبت ملایر **جواهری**

اعلان حراج

نمره ۱۸۰۱ نمره حساب ۶۱۰۹

پلاك نمره ۵۸ و ۵۹ و ۶۰ هشت شعیر (نیم دانك) ازسه ده قیان وری ها واقعه در ملایر ناحیه ۵ باوك کاماران ملکی آقای نصرة الله بیات شیخ العراقین که ثبت رسیده در روز ۱۲ شهریور ماه ۱۳۱۵ ساعت ۳ قبل از ظهر در اداره ثبت ملایر بمزایده گذارده میشود و حراج از مبلغ — ۲۲۰۰۰ ریال شروع خواهد شد تاریخ انتشار ۳ امردادماه ۱۳۱۵ رئیس ثبت ملایر **جواهری**

نمره اعلان ۲۰۴۴ ۶ — ۸

اعلان حراج

نمره ۶۳۵ر۷۸۸۵ یکدستگاه اتومبیل گراهام یك تن و ربع مدل ۲۸ نمره ۲۷۳۶ طهران ملکی حاج علی اکبر ردادی طبق مقررات مواد نظامنامه مفاد اسناد رسمی لازم الاجراء با الات و ادوات آن طریق مزایده فروخته می شود طالبین می توانند برای روز شنبه ۳۱ امرداد ۱۳۱۵ سه ساعت قبل از ظهر محل کاراز شراف کاشان حاضرشده ودر خریدشرکت نمایند رئیس اداره ثبت کاشان نورالدین وزیری فراهانی

نمره اعلان ۱۹۹۰ ۸ — ۸

اعلان حراج

نمره ۲۹۵۸ر۱۳۵۷

اعیانی ۳ دانك یکباب خانه و ۱۲ ساعت از یکرشته قنات زمین پلاك نمره خانه ۹۶-۴۲۴ واقعه در قریه تمرق ناحیه ۳ مراغه ملکی آقای حسن حاجی عباس فرهود که بثبت نداده و در اجاره نیز نمیباشد در روز ۱۴ شهریور ماه ۳۱۵ ساعت ۴ قبل از ظهر در شعبه اجرای ثبت مراغه بمزایده گذارده میشود

تاریخ انتشار ۴ امر داد ماه ۳۱۵

رئیس دائره ثبت مراغه **یدالله مظفری**

نمره اعلان ۲۰۴۹ ۶-۸

اعلان حراج

۳ باب دکان و نصف بابباب خانه ویکربع بیشه و اعیانی شش دانك ۴ قطعه باغ مکروم پلاك نمره ۶۳۸۹ و ۶۳۹۰ و ۳۰۵۲ و ۶۴۵۸ و ۲۸ و ۱۴۶ -۲۳ و ۹۶-۴۴ و ۹۹ — ۱۰۳ و ۹۹-۱۰۹ واقعه در بازار کاشان و محله دروازه و قریه خانه و ثمرق و حوشمهر و اراضی دده باتان ناحیه ۳ و ۴ و ۲ و ۱ مراغه ملکی آقای احد نبئی که بثبت داده و اجاره ماهیانه ۳ باب دکان ۲۸ ریال و انقضاء مدت اجاره آخر اسفند ماه ۱۳۱۵ میباشد. در روز ۱۲ شهریور ماه ۱۳۱۵ ساعت ۴ قبل از ظهر در شعبه اجرای ثبت مراغه بمزایده گذارده میشود و حراج از مبلغ ۲۸۸۰ ریال شروع خواهد شد تاریخ انتشار ۳ امرداد ماه ۱۳۱۵

رئیس دائره ثبت مراغه **یدالله مظفری**

نمره اعلان ۲۰۴۵ ۸ — ۸

اعلان حراج

نمره ۱۳۵۳ر۲۹۵۶

اعیانی شش دانك بکقطعه باغمکروم واقعه در قریه فوریجان ناحیه ۵ مراغه ملکی آقای محسن حایل که بثبت نداده و در اجاره نیز نمی باشد در روز دهم شهریور ماه ۱۳۱۵ ساعت ۴ قبل از ظهر در شعبه اجرای ثبت مراغه بمزایده گذارده میشود و حراج از مبلغ ۱۱۲۰ ریال شروع خواهد شد

تاریخ انتشار ۱ مرداد ماه ۱۳۱۵

رئیس اداره ثبت مراغه **یدالله مظفری**

نمره اعلان ۲۰۰۵ ۸-۸

خمیر دندان دانتو پاری

Pate dentifrice Dento-Paris

Savon Toilette Mon Docteur

دو متاع گرانبها بجامعه معرفی میشود

۱ - خمیردندان طبی دانتوپاری

یا آخرین کشفیات دکتر پیر کورزون پاریس

۲ - صابون توالت من دکتر

یا بهترین فورمول ۱۹۳۶ باعطر طلای گوتی متخصصین فن وجاهت بتجربه رسانیده اند که بهترین وسیله برای حفظ نظافت و قشنگی دندانها و طراوت و لطافت بدن دو متاع فوق عالی ترین ترکیبات است شما هم از امروز استفاده نمائید در تمام دواخانه‌ها و مغازه های معروف موجود است

نمره اعلان ۱۹۸۵ -۵-

صابون توالت من دکتر

نخ کانوا کیف وشکم بند زنانه ژورنال لباس ۱۹۳۷ مغازه انحصار مونوپل

شاه آباد نمره اعلان ۱۹۸۸ ۶-۱۰

اعلان حراج

نمره حساب ۱۱۲

نمره ۱۲۰۳ر۵۳۱۴ تاریخ ۱۳۱۵ر۴ر۲۱

پلاك نمره ۹۶۵ سه دانك مشاع یکباب خانه واقعه در رضائیه ناحیه ۴ ملکی آقای اسد قوام زاده که بثبت نرسیده درروز ۲۱ شهریور ماه ۱۳۱۵ ساعت ۳ قبل ازظهر در ثبت رضائیه بمزایده گذارده میشود وحراج ازمبلغ ۴۰۰ ریال شروع خواهدشد

تاریخ انتشار ۱۰ امرداد ۱۳۱۵

از طرف رئیس اداره ثبت ایالت غربی

نمره اعلان ۲۱۴۰ ۲-۸ **عبدالعلی علائی**

نمره ۹۰۲۳ **اعلان حراج** ۲۴ تیر ۱۳۱۵

م — ۱۵۱۴ نمره حساب ۱۴۳۲۵۴

۱ دستگاه اتومبیل نمره ۷۴۸۷ ط ازاموال اکبر زاده و غدیری وملك پور که مورد رهن تجارتخانه ابراهیم یوسف سعد وپسران میباشد طبق مقررات موادنظامنامه اجراء مفاد اسناد رسمی لازم الاجراء برای روز سه شنبه دهم شهریور ۱۳۱۵ ساعت یك قبل از ظهر بطریق مزایده فروخته می شود طالبین می توانند برای شرکت در خرید در موعدمقرره بمحل حراج کاراز فدرال واقعه درخیابان ماشین حضور بهمرسانند تاریخ انتشار ۱۰ مرداد ماه ۱۳۱۵ رئیس شعبه ۲ اجرای ثبت ایالتی طهران

نمره اعلان ۲۱۶۰ **رضاخوانساری**

مطب دکتر پویا

از محل سابق بخیابان شاهپور جنب حمام شاهزاده خانم انتقال یافت اوقات پذیرائی از ۶ الی ۱۰ بعداز ظهر می باشد .

نمره اعلان ۱۲۶۷

اعلان مزایده

سه دالانی ملك واقعه روبروی بازار خیاطها باشرائط ذیل باجاره داده میشود :

۱) مدت اجاره سه سال است .

۲) مستاجر حق انتقال تمام مورد اجاره را بشخص دیگر ندارد ولی میتواند مغازه‌های آنرا باشخاص دیگر اجاره دهد .

۳) حد اقل مال‌الاجاره ماهی سیصد تومان کمتر از این مبلغ پیشنهاد پذیرفته نخواهدشد پیشنهاد دهندگان مبلغ اجاره را باید تصریح نماید

۴) مستاجر باید ضامن معتبر که اعتبار آن مورد تصدیق این جانب باشد معرفی نماید

۵) پیشنهادهای واصله باید دریا کتهای سربسته مهر ولاك شده که روی آن عبارت « راجع بمزائده سه دالانی ملك » قید شده باشد تسلیم دفتر اوقاف شود .

۶) مدت قبول پیشنهادها از تاریخ نشر نوبت اول این اعلان تایکماه است ودر تاریخ شنبه ۲۴ مرداد ماه ۱۳۱۵ ساعت قبل ازظهر پیشنهاد های واصله در اداره کل اوقاف (دائره اوقاف مرکز) قرائت خواهد شد حضور پیشنهاددهندگان آزاد متولی واداره اوقاف درقبول وردپیشنهادهای واصله مختار میباشد .

۷) هریك از پیشنهاددهندگان بایستی مبلغ یکصد تومان بصندوق اوقاف ودیعه سپرده ونمره قبض را در پشت پاکت قید نماید تادرصورت اصابت مزائده بنام ایشان واستنکاف از قبول وجه مزبور بنفع اوقاف ضبط شود .

۸) در صورت تساوی دویا چند پیشنهاد مزائده حضوری عمل خواهد آمد .

نمره اعلان ۱۹۵۷ ۳ — ۳ محمود ایپسی وکیل متولیان موقوفه

تنیس جدید ورزنده

اخیرا سه قطعه زمین تنیس بسیار عالی از طرف ورزنده درباغ شهرداری (کافه باندیه) با توجهات آقای بهرامی کفیل محترم اداره شهر داری طهران تاسیس شده است خانمها و آقایانیکه مایل ببازی وعضویت میباشند بکلوب ورزنده خیابان فردوسی کوچه میرشکار مراجعه نمایند

نمره اعلان ۲۱۲۷ ۳ — ۵

آگاهی

دهباب مغازه و بالاخانهٔ نوساز واقعه در محوطهٔ سبزه میدان ملکی این شرکت با جاره داده میشود طالبین بخود شرکت واقعه در خیابان لاله‌زار تلفون نمره ۵۱۸ مراجعه نمایند.

نمره اعلان ۲۰۸۸ ۴-۵ **شرکت سهامی بیمه ایران**

تذکر اقتصادی

تمنا میشود بمارك هرلامپی که در مؤسسات ومغازه ها نظر شمارا از حیث پرنوری ودوام جلب مینماید — قدری توجه نموده تا مزیت لامپهای تونکسرام را نسبت بسایر لامپهای غیر مرغوب عملا مشاهده و بعد قضاوت فرمائید —

یکانه نماینده درایران شرکت برادران ساسانی طهران مقابل شمس العماره وخیابان لاله‌زار تلفن ۶۲۹

۱۶-۲۱ نمره اعلان ۱۸۱۱

TUNGSRAM

بشارت مهم

معالجه معتادین تریاك

بعلاوه معالجه امراض داخلی بکانه وسیله نجات از این مرك تدریجی معالجات این جانب است که از روی قواعد طبی و مطالعات چندین ساله بدون عارضهٔ مزاجی باعوارض آن ازقبیل ضعف و طپش قلب (پاپیتاسیون) سوء هضم — هضم و یبوست — کم خونی را معالجه و تعهد مینماید . چنانچه عده زیادی تا کنون ترك وریدکاری را با نیه قوی از سر گرفته‌اند .

مطب بخیابان بهارستان نظامیه نزدیك مسجد سپهسالار انتقال یافت **دکتر حسن پزشك زاد**

نمره اعلان ۱۷۳۹ -۷- نمره صحیه ۴۱۸

نمره ۸۲۹۵ **اعلان حراج** ۲۲ تیر ماه ۳۱۵

م — ۱۴۷۳ — ۱۴۷۲ نمره حساب ۱۴۳۲۴۶

یك تخته قالی خراسانی ۳ گزو چارك در ۲ گز و یك تخته کناره قالی ۴ ذرعی از اموال آقای محمد دفتری

طبق مقررات مواد نظامنامه اجراء مفاداسناد رسمی لازم‌الاجراء برای روز سه‌شنبه ۱۰ شهریور ماه ۱۵ ساعت ۱۰ صبح دو قبل از ظهر بطریق مزایده فروخته میشود

طالبین میتوانند برای شرکت درخرید بمحل حراج عمومی شرکت نمایند

تاریخ انتشار ۱۰ مرداد ماه ۱۳۱۵

رئیس شعبه ۲ اجرای ثبت ایالتی طهران

نمره اعلان ۲۱۴۶ **رضا خوانساری**

یك کتاب سودمند

قرائت کتاب اصلاحات اجتماعی برای عموم طبقات لازم و دارای مذکرات مفیدی می‌باشد محصوصا جوانها و شاگردان مدارس را راه نمای خوبی است .

این کتاب سودمند بقیمت سه ریال دردفتر روزنامه اطلاعات و کتابخانه طهران دردسترس شما قرار گرفته‌است .

شکم بند زنانه بایستان‌بند وساده کیف زنانه ، نخ کانوا مغازهٔ انحصار ، مونوپل

نمره اعلان ۲۰۵۹ ۲-۱۰ شاه آباد

نمره ۸۸۸۵ **اعلان جراج** ۲۲ تیر ۱۳۱۵

ف — ۱۸۶ — ۷۱

نمره حساب ۱۴۳۱۷۱

۲ تخته قالی مشك آبادی ۳ در ۴ گز از اموال فتح الدین فتاحی

طبق مقررات مواد نظامنامه اجرای مفاد اسناد رسمی لازم الاجراء بطریق مزایده فروخته می شود

طالبین می توانندبرای روز ۳ شنبه ۱۰ شهریور ماه ۱۳۱۵ ساعت ۳ قبل از ظهر به محل حراج عمومی حاضر شده در خرید شرکت نمایند

تاریخ انتشار ۱۰ مرداد ماه ۱۳۱۵

رئیس شعبه ۲ اجرای ثبت ایالتی طهران

نمره اعلان ۲۴۲۱ **(رضاخوانساری)**

امشب سینما ایران فیلم موزیکال ناطق مارش هنکری باشتراك گوستاو مرولیج و کامیلا هورن

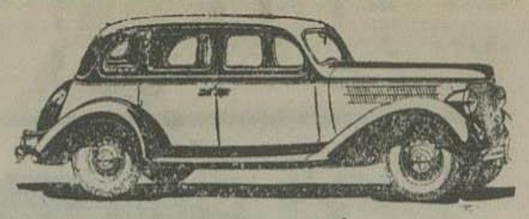

فرد ۸ سیلندر

کالسکه

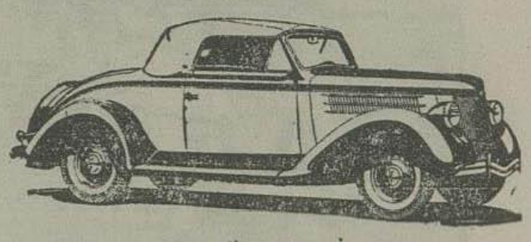

فرد ۸ سیلندر

شکاری

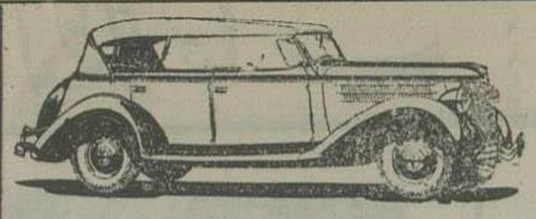

فرد ۸ سیلندر

کروکی لوکس

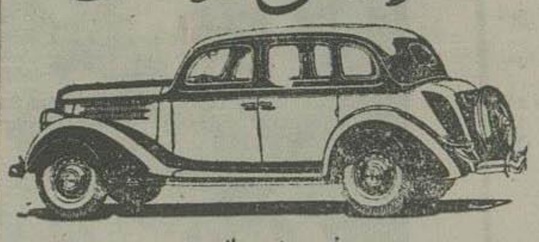

فرد ۸ سیلندر

کالسکه صندوقدار

اتومبیلهای فوق از حیث قشنگی - استحکام راحتی - اعتماد — صرفه‌جوئی - رانندگی سهل بی رقیب می‌باشدو طرز ساختمان آنها پیشرفت قابل تقدیری در صنعت اتومبیل سازی نشان داده چه‌ازحیث شکل و ظرافت شاهکار مهمی محسوب و واجد موقعیت و شهرت قابل توجهی گردیده است

نمایندگان ر. زلوف و شرکاء خیابان برق نمره تلفون ۳۹۸

نمره اعلان ۱۹۰۹

دکتر آرام

خیابان لاله‌زار کوچه امین‌السلطان

متخصص در امراض تناسلی و جلدی

معالجات بوسیله الکتریسته

اوقات پذیرائی

از ساعت ۷ صبح الی ساعت ۱۰ شب

نمره ثبت صحیه وخیریه ومعاونت عمومی ۸۹۱

نمره اعلان ۲۰۱ — ۲۰ —

اخلاق محتشمی

تالیف آقای حاج محتشم‌السلطنه اسفندیاری رئیس مجلس شورای ملی

موشح به تقریظ وزارت معارف در ۱۵۶ صفحه باکاغذ و طبع مرغوب از مطبعه مجلس جدیدا خارج شده در کتابخانه طهران وخاور جلدی ۷ ریال و باجلد اعلی ده ریال بفروش میرسد

نمره اعلان ۲۰۳۴ — ۷ — ۱۰

دفتر سوم مثنوی خاور

منتشر شد دفتر چهارم هم اول شهریور منتشر میشود

قیمت قبل از انتشار دوره مثنوی تا آخر مرداد چهل ریال و بعد گران می‌شود قیمت هر دفتر پنج ریال

نمره اعلان ۲۱۱۷ — ۳ — ۵

کتاب فردوس الحکمه

تالیف ابی الحسن علی ابن سهل ربن الطبری

(که درقرن سوم هجری میزیسته) طبع برلن بعربی بنفقه اوقاف کیب طبع شده و نسخ آن در ایران نایاب بوده است ده جلد برای (**کتابخانه خاور**) خیابان لاله‌زار رسیده قیمت هر جلد پنجاه ریال

نمره اعلان ۲۱۱۶ — ۳ — ۵

آگاهی

شرکت سهامی پنبه و پشم و پوست بمنظور تهیه محاسبین کار آزموده جهت شعب مرکز و ولایات بسی نفر از جوانانیکه حائز شرایط ذیل باشند

۱) سن ازسی سال بیشتر باشد.

۲) خدمت نظام وظیفه را انجام نموده باشند

۳) دارای تصدیق دوره دوم ویا اول متوسط باشند

احتیاج دارد داوطلبین وهمچنین کسانیکه قبلا تقاضا داده اند و واجد شرایط فوق می باشند میتوانند ازامروز تاروز ۱۵ مرداد ماه ۱۳۱۵ از صبح تاظهر شرکت سهامی مرکزی واقعه درخیابان رفائیل مقابل عمارت موزه مراجعه نمایند.

توصیحا متذکر میشود البته امتیاز حائزین تصدیق دوره دوم متوسطه ملحوظ خواهد بود

نمره اعلان ۲۱۱۲ — ۳ — ۳

شرکت سهامی مرکزی

بیمه سوزاك

با مراجعه باین جانب از عودت های پی‌درپی سوزاك خلاص خواهید شد زیرا معالجه در محکمه اینجانب قطعی است معالج سریع امراض مقاربتی جلدی

دکتر فقیهی شیرازی

خیابان عین الدوله تلفن از ۱۶۲۰ (عصر وشب)

نمره اعلان ۳۲۷ — ۵ — ۱۰

تاریخ فلاسفه

اسلام

شرح حال شیخ شهاب الدین سهرورد ی و ملا صدرای شیرازی از طبع خارج و بقیمت ٤ ریال در کتابخانه و مطبعه دانش وسایر کتاب خانهای معتبر بفروش میرسد

نمره اعلان ۲۲۰۷ — ٤ — ۵

انرژی

شرکت فنی انرژی که جدیداً تاسیس شده همه قسم کارهای فنی والکتریکی ازقبیل سیم کشی هتلها و منازل سفارش ونصب ماشین آلات تهیه نقشجات راطبق بهترین اسلوب امروز بوسیله مهندسینی که مدتها در بزرگترین کارخانجات آلمانی عملیات نموده اند باسرع وقت انجام میدهد.

شرکت فنی انرژی اواسط خیابان فردوسی

نمره اعلان ۲۰۵۸ — ۵ — ۱۰

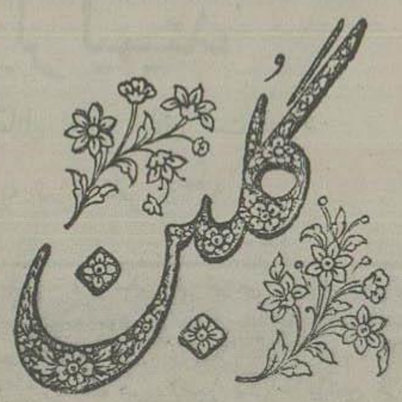

نمره اعلان ۲۰۵۶ — ۵ — ۵

سوقات ییلاق

برای اینکه از ییلاق امسال سوقات خوبی همراه ببرید رجوع فرمائید بشعبه کابون ماشین نویسی ابراهیم در بجریش - مرکز خیابان برق

نمره اعلان ۲۱۳۲ — ۲ — ۲

دکتر آرمن پطروسیان

متخصص در امراض تناسلی وجلدی ازاز اروپا مراجعت کرده

و کماکی السابق از ساعت ۸ الی ۱۲ ظهر و از ۵ الی ۸ بعد ازظهر از مرضی محترم پذیرائی می شود

معالجات بوسیله الکتریسته

آدرس - خیابان فردوسی (علاء الدوله سابق) کوچه بختیاری ها تلفن نمره ۲۰۱۶

نمره اعلان ۲٦٤ — نمره ثبت اداره صحیه و معاونت عمومی ۲۳۸

قبل از تصمیم به خرید اتومبیل یك دستگاه از سواری های

۱۹۳٦ الدز موبیل

که تازه وارد شده امتحان نمائید

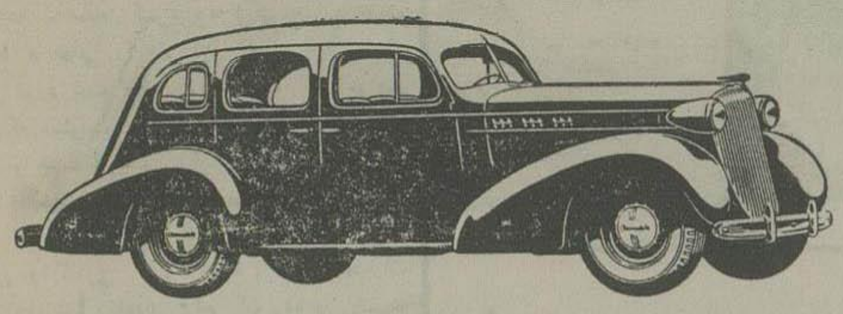

نمایندگان انحصاری - **شرکت دیبا و بیات**

نمایشگاه خیابان شیخ - ولاله‌زار - محل اداره خیابان اکباتان تلفون ۱۲۷٤

نمره اعلان ۲۰۲۸ — ۸ — ۱۰

اراضی و خانهای فروشی

ومعاملات شرطی ورهنی وخانهای اجاره بقیمت مناسب در نقاط غرب وشمال ومناطق مختلفه شهر موجوداست طالبین به (**آژانس و. ساعی**) خیابان پهلوی مقابل خیابان شاه مراجعه فرمایند

نمره اعلان ۲۰۸٦ — ٤ — ۵

صد در صد بنفع شما

سیگارت شاس بلنك نشان ساخت کارخانه سیگارچی رشت که از بهترین توتونهای مواری تهیه شده باشانسهای ۱۰ عددی وپنجربالی ودستمالهای تافته اعلا وچوب سیگار بقیمت خیلی مناسب اجیراً واردشده باخریدن این سیگارها همیشه دستمال وچوب سیگار شما تامین وعلاوه شانس ۱۰ عددی وپنجربالی هم اغلب نصیب شما خواهدشد

مرکز کل: اول خیابان ناصر خسرو (ناصریه) جنب کاراژ رشت سیگاری مهر واغلب خیابان‌های طهران

نمره اعلان ۲۱۲۱ — ۳ — ۱۰

چینی اپیاك EPIAG

سرویس‌های غذا خوری دوازده نفری اعلا ٤۵۰ ریال و شش نفری ۲۳۰ ریال

شرکت تجارتی ایران وچك اسلواکی - لاله زار

نمره تلفن ۱۸۷۸ — نمره اعلان ۱۹۷۰

اطلاع به پیش آهنگان طهران

چون در نظر است که در پائیز آتی یك اجتماع عمومی از نمایندگان پیش آهنگان در بندر شاه و بگرگان فراهم و مدت یکهفته پیشاهنگان بشکل زندگی اردوئی با یکدیگر در گرگان سر برند و همچنین در نظر است که عدهٔ از پیش آهنگان باجتماع بین‌المللی پیش آهنگی هلند در تابستان آتیه اعزام گردند و این اقدام مستلزم داشتن پیشاهنگان مجهز و آماده و آشنای بزندگی اردوئی میباشد لهذا از حال پیشاهنگان باید تمرین و خودرا آماده نموده بوسیله تشکیل اردوها برموزندگی اردوئی آشنا شوند و نظر باینکه در بعضی رسدهای پیش آهنگی دو یا سه یا چند نفر از پیش آهنگان بمکان شرکت در اردو های تابستانی را داشته و برای بقیه افراد وسائل و شرائط فراهم نیست و رسدها نمیتوانند با عده قابل مستقلا تشکیل اردو بدهند برای کمك باینگونه پیشاهنگان که از زندگی اردواستفاده نمایند در نظر است که از روز شنبه دیروز (۲۷ تیرماه ۱۳۱۵) چند دوره اردوی مختلط متوالی هریك بمدت یکهفته و بفاصله یك روز برای پیشاهنگان مدارس مختلف تشکیل و در هر اردو (۳۲) نفر شرکت نمایند تا هرعده از پیشاهنگان که مایل باشند بتوانند از این اردوها استفاده نمایند.

برای این اردوها اسباب و آلات طبخ و چادر از طرف اداره پیشاهنگی تهیه خواهد شد و هر پیشاهنك مبلغ (۳۰ ریال) بابت مخارج غذا کارسازی خواهد داشت.

شرائط ورودیه این اردوها بشرح ذیل است

۱ - پیشاهنك ورقه تقاضانامه کتبی ولی خود را که بتصدیق وتصویب کتبی مدیر مدرسه رسیده است در دست داشته باشد.

۲ - یك ورقه معاینه از دفتر اداره پیشاهنگی در وزارت معارف گرفته بصحة مدارس رفته معاینه شود وورقه معاینه را باداره سلیم کند

۳ - لباس پیشاهنگی و لوازم زندگی یکنفری (رختخواب وپیوان وفاشق وچنگال وبشقاب و قابلمه وچاقو) همراه داشته باشد.

٤ - بعد از انجام شرائط سه گانه فوق خود را باداره پیشاهنگی درشهر معرفی واسم خود را ثبت ومبلغ سی ریال کار سازی داشته وورقه اجاره نامهٔ شرکت در اردو را اخذ و صبح روزیکه تعیین میگردد بمنظریه آمده خود را بدفتر اردو معرفی نماید.

داوطلبان هردوره باید تا دوروز قبل از شروع دوره مقدمات کار خود را فراهم کرده ومدارك لازمه را مطابق چهار ماده مزبور تحصیل نموده باشند وبرای هردوره هر (۳۲ نفر) محتاط از مدارس مختلفه که زودتر با حائز بودن شرائط خود را معرفی نمایند حق تقدم خواهند داشت و هردوره بیش از (۳۲) نفر پذیرفته نخواهد شد.

در منظریه طبیب ووسائل مراقبت از اطفال فراهم وسرپرستان مخصوص که ازطرف اداره پیش آهنگی وزارت معارف تعیین گردیده‌اند برای تربیت افراد ورسیدگی بحال آنان حاضر بوده وتحت نظر این اداره نظارت و مراقبت خواهند داشت.

رئیس اداره تربیت بدنی وپیش آهنگی توماس ز. ایبس

اعلان ۱۹۵۱ — ٤ — ٦

سال یازدهم - شماره ۲۸۶۱ عصر شنبه

۱۰ مرداد ماه ۱۳۱۵ ۱۲ جمادی الاول ۱۳۵۵ ۱ اوت ۱۹۳۶

صاحب امتیاز و مدیر مسئول: ع. مسعودی

عنوان تلگرافی طهران اطلاعات

تلفن روزنامه ۴۴۴ - ۳۸۸

جای اداره

اول خیابان خیام (جلیل آباد سابق)

اطلاعات

برای درج اعلان بدفتر اداره مراجعه شود

اوراق وارده پس داده نمیشود

تک نمره فروشی: طهران ۳۰ دینار — ولایات ۴۰ دینار

وجه اشتراک

	۱۲ ماهه	۶ ماهه	۳ ماهه
داخله:	۱۰۰ ریال	۵۰ ریال	۳۰ ریال
خارجه:	۱۵۰ »	۸۰ »	۴۵ »

از مطبوعات خارجه -۵-

یاد داشتهای نجاشی

فتوحات حبشیها در جبهۀ شمال

راس کاسا از شجاعت قدیم ایتالیائیها صحبت میکند

مناطق عملات جنگی در داخلۀ کشور فوق العاده وسعت داشت . از تمام جهات دشمن یکمرتبه ما حمله کرد ، ما اگر حساب تمام خطوط و جهانی که در اول ۱۹۳۶ از طرف دشمن مورد حمله واقع شدیم حساب کنیم خواهیم دید که مسئولیت دفاع در یك خط دوهزار کیلو متری بر عهدۀ ما بود .

بدیهی بود که در قبال چنین وضعیتی دفاع از کشور را در نقاط مختلفه باعمال بزرگ کشور واگذاری کنیم که با آزادی واختیارات وسیع در نقل و انتقال و حرکت دفاع کرده و بتوانند اقدامات مهم را که مسئولیت خود پذیرفته اند انجام دهند .

بنا براین دفاع از جبهه شمال علیا را تحت فرماندهی راس کاسا قرار دادیم

راس کاسا سه نفر فرمانده زیر دست خود داشت از این قرار :

۱ - راس سیوم ۲ - راس ایمرو ۳ - دید کار هائیلو ، با آنکه ماهمه روزه مرتبا راپورت های عملیات جنگی را دریافت میداشتیم بهتر آنست که در انمقام یاد داشت مطالب این قسمت را واگذار بخود راس کاسا سائیم که شاهد وقایع و گذارش جنك بوده است .

راس کاسا یاد داشت میکند که :

ایتالیائیها اولین ضربت را از دست راس سیوم چشیدند ، راس سیوم سی هزار مرد جنگی تحت فرماندهی خود داشت و امپراطور بانها اوامر ذیل را داده بود :

از سرحدات اریتره بمسافت یك روز عقب نشینی اختیار کنید ، پیش از آنکه دشمن به سرحدات هجوم کند و هر موقع که ملاحظه نمودید موقع مقتضی است هنگام تصادم بادشمن اورا بلاحله کشتار نموده و از مراکزش اورا دور سازید .

راس سیوم این اوامررا اجراء کرد و در دو ماه اولیه جنك عقب نشینی اختیار میکرد یعنی در ماههای اکتبر و نوامبر جنك گریز بداخله میکرد . ودراواخر نوامبر بامر امپراطور بسمت منطقۀ جنك در رأس سی هزار نفر سر باز جنگی رهسپار گردیدم .

از ابتدای نوامبر راس سیوم تکیه اش بجناح چپ بود که تحت فرماندهی دیدکاز هایلو حکمران ایالت سمیان اداره میشد و اوپنجهزارنفر مرد جنگی تحت فرماندهی خود داشت .

در نیمه ماه دسامبر راس مرو حکمران کوکام از طریق ایالت باکو مدبر وسمیان در راس ۲۵ هزار سر باز پیشروی نموده ، و شروع بحمله و هجوم بدشمن واسترداد ایالت شبری کرد .

با این ترتیب موقعیتهائی که گرفته بودیم بسیار ممتاز وخوب بود وشیوۀ کارزار ما نیزخیلی ساده وسهل از این قرار بود که از پشت سر بدشمن حمله میکردیم وخط حرکت وحمله ما وسیع وتمام طول جناح راست را ازدورترین نقطۀ مراکز جنوبی تا حدود اریتره اشغال میکرد

واطلاع داشتم که در موقع هجوم عمومی از راس مولو کتا که درجنوب « ماکال » با هفتاد هزار نفر اطراق و موقعیت گرفته بود کمك بما خواهد رسید وبااین ترتیب ماه اول گذشت وخیلی شانس داشتیم زیرا آنقدر بما مجال داده شد که بقدر امکان خود را آماده سازیم .

واما ایتالیائیها، بمن اینطور معلوم شد که همان ایتالیائیهائی هستند که در جنك ۱۸۹۶ ادوا بودند وابداً تغییری نکرده اند .

من دراینجا قصدم سرزنش و یاتوهین به ایتالیائیها نیست ولیکن هرملتی دارای صفات خوب وهم آنکه دارای صفات بداست وهمین صفات خوب وبد زیاد و گوناگون است که جامعه انسانی را روبتطور سیر داده وسرنوشت خوب وخوب نرهارا تعیین می کند

مقصود من تحقیر ویا کوچك کردن ایتالیائیها نیست ولو اینکه آنها وطن مرا خراب کردند ولیکن وقتی آنهارا دیدم بااسلحه سفید (سرنیزه وشمشیر) جنك می کنند فهمیدم که مزایائی در آنها از این حیث وجود ندارد . و اشارتم در اینجا تنها بسربازان اریتره‌ای نیست ، بلکه سربازان دیسپاینه ایتالیائی نیز در جنك با سر نیزه و شمشیر امتیازات مهمی ندارند .

شمشیر و سر نیزه برای سفید پوستها به وجود نیامده و بچشم خود دیدم که ایتالیائی ها وقتی برق شمشیر و سر نیزه را در مقابل روی خود می نگرند ، محلهای خود را پی در پی ترك می کنند .

در جنگهائی که دشمن با صفوف آراسته خود بما حمله میکرد ، ایتالیائیها بیك طرز غریبی حرکت میکردند ، در صورتیکه سر بازان حبشی بسرعت و چابکی حرکت می کردند ایتالیائی ها تمام توجه خود را بحفظ خط باز گشت منحصر میکردند .

علت هم بر واضح بود ، دشمن درمقابل خود مردان جنگی می‌دید که از زمان جنك ادوا مثل خود ایتالیائیها هیچ تغییری نکرده اند ، وبه جدید نر اختراعات جهنمی حبشیها حمله کرده ، و در مقابل این آلات و ادوات و وسائل ایستاده از خود سؤال میکردند ، از کدام نقطه میتوان بدان هجوم کرد؟»

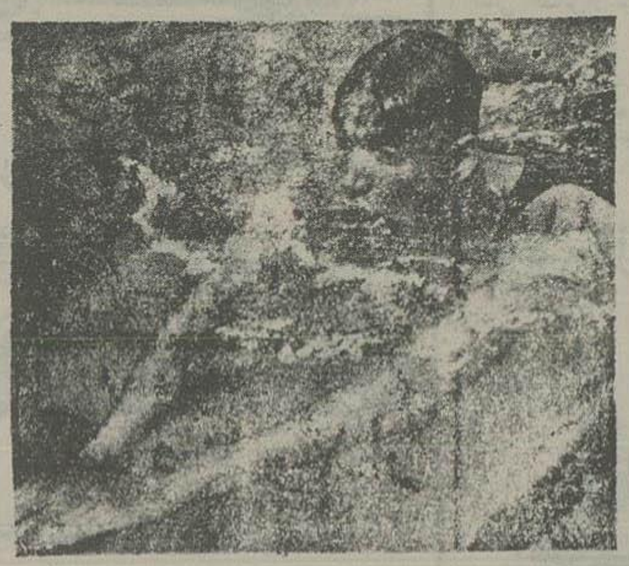

باسینه شنا میکند

زیانس ازاهالی هامبورك یکی از آنهائی است که امید دارند درمسابقه های المپیاد گوی سبقت برباید ودر گراورمقابل موقعیکه باسینه شنا می کند دیده می‌شود .

آگاهی

با تائیدات خداوند متعال و در سایه توجهات مخصوص اعلیحضرت همایون شاهنشاهی :

شرکتی با سرمایه یك‌میلیون ریال بعنوان (شرکت‌سهامی بحارنی وحق‌العمل کاری‌خرمشهر) تحت نظر عدۀ از تجار علاقه مند وکارآزموده که با اغلب کارخانجات معروف مربوط هستندتاسیس گردیده — اینك هیئت مدیره برای استحضار مؤسسات تجارتی وشرکتها تاسیس آنرا اعلام‌میدارد منظور این شرکت خرید وفروش امتعه داخله وخارجه وحق‌العمل کاری وقبول سفارشات برای هر رقم اجناس از خارجه میباشد وحاضر است که مراجعات وسفارشات را باسرع اوقات وبانهایت دقت وصرفه جوئی انجام دهد - مسلم است آقایان تجار ومؤسسات ذیعلاقه از این موسسه حسن استقبال نموده و از ارجاع امورات خود خودداری نخواهند فرمود -

هیئت مدیره

حاج عبدالکریم دورقی - جلال موقر - حاج عبدالعلی دزفولی — حاج علی‌یوسفی- سید حسن احمد زاده — سید محمد نجمی - هادی شایسته - ابراهیم سعادت - اکبرلاری

نمره‌اعلان ۱۸۷۷ **عنوان تلگرافی : شرکت** ۱۱—۱۵

اعلان استخدام

شرکت سهامی محصولات فلاحتی بلوکات طهران برای شعب خود در بلوك و رامین و ساوجبلاغ وغار و شافوریه و شهریار عده فروشنده و کمك فروشنده که دارای شرایط ذیل باشند استخدام مینماید :

فروشندگان

۱ - حسن شهرت‌وعدم سوء سابقه

۲ - کاملا از امور معاملاتی وفروشندگی اطلاع داشته و برای تنظیم محاسبات مفاد‌ریاضی را ناچار عمل اصلی بدانند .

۳ - مشمول نظام وظیفه نبوده یا تصدیق خاتمه خدمت تحت‌السلاحی‌راداشته باشند .

۴ - ضامن معتبر معادل ده هزار ریال مورد تصدیق اداره شهربانی .

کمك فروشندگان

۱ - حسن شهرت وعدم‌سوء سابقه

۲ - عدم مشمولیت نظام وظیفه ویاتصدیق خاتمه خدمت .

۳ - ضامن معتبر معادل سه‌هزارریال .

اشخاصیکه دارای خط و سواد فارسی باشند حق تقدم خواهندداشت .

داوطلبان معرفی نامه کتبی از نام و نشان کامل خودرا در مرکز از ساعت ده صبح تایك بعد از ظهر بدفتر موقت شرکت (خیابان فردوسی کوچه اتابکی خالصجات خوار و نواب) ودر بلوکات به دوائر خالصجات تسلیم دارند . نمره اعلان ۱۹۹۹ ۶ - ۱۰

اعلان

تعقیب اعلان سابقه ششدانك خانه پلاك نمره ۱۰۸۱ و زمین متصل بان بنمره ۶ از پلاك نمره ۱۰۸۰ واقعه در ناحیه ۲ خیابان غزالی متعلق به هوسپ‌هوسپیان متوقف بمزائده فروخته میشود طالبین میتوانند در ظرف ۱۵ روز پیشنهادات خودرا بدفتر تصفیه‌محاکم بدایت تسلیم نمایند پیشنهادات یوم یکشنبه ۱۱ مرداد ۱۳۱۵ سه ساعت قبل از ظهر در حضور نماینده بار که بار و بهر کسی که بالاترین قیمت را پیشنهاد نموده باشد واگذار میگردد.

نمره اعلان ۲۰۱۸ ۳—۳۰ **مدیر تصفیه علی اصغر کتابفروش**

آدرس جدید

کمپانی فاولر لیمیتد

انتقال یافت بعمارت فوقانی مقابل اداره سابق ثبت اسناد

در همان خیابان ناصریه نمره تلفن ۱۳۳۰

نمره اعلان ۲۰۵۶ ۴—۱۰

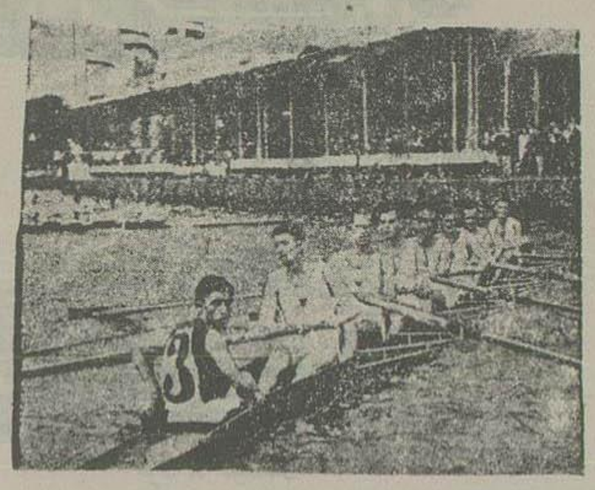

درمسابقه قایق رانی

درجشن صدساله که آلمانیهای قایق ران در هامبورك منعقد نمودند، قایق (۸ پاروئه) رودبورك فاتح شد و گراور آن درمقابل دیده می‌شود

وزارت جنك

دانشکده افسری

دانشکده افسری بمنظور تکمیل عده محصلین داوطلبانی را که واجد شرایط ذیل باشند می پذیرد :

الف - شرایط عمومی : تابعیت ایران - صحت مزاج - تناسب اندام - عدم سوء سابقه

ب - شرایط تحصیلی : دارا بودن دیپلم شش ساله (متوسطه علمی) وزارت معارف ایران ویا خارجه .

ج - سن داوطلبان کمتر از ۱۸ و بیش از ۲۵ باشد .

توضیحات

۱ - محصلین فوق الذکر بخرج دولت شبانه روزی خواهند بود .

۲- دوره تحصیلی‌جزوخدمت تحت السلاح محسوب ومحصلین‌ازخدمت نظام وظیفه‌معاف میباشند

۳ - داوطلبان پس از دخول بدانشکده افسری به یکی از صنوف شش گانه (پیاده سوار - توپخانه - مهندس - نیروی هوائی - امور مالی) رطبق‌تشخیص دانشکده منتسب وپس از طی دوره دو ساله تحصیلی دانشکده واز عهده برآمدن امتحانات خروجی بدرجه ستوان دومی ارتش شاهنشاهی مفتخر و بقسمتهای مختلفه (صنوف مربوطه خود) اعزام ومعرفی میگردند .

۴ - داوطلبان میتوانند از این تاریخ الی ۳۱ شهریور ماه همه روزه باستثناء ایام تعطیلی از ساعت ۹ الی ۱۱ صبح برای ثبت اسامی خود و کسب اطلاعات کاملتری بدفتر کل دانشکده افسری واقعه در خیابان سپه مراجعه نمایند .

۵ - داوطلبان ولایات ممکن است سواد دیپلم خودرا که به تصدیق اداره معارف محل رسیده باشد ضمن درخواست دخول بدانشکده افسری ارسال و در روز ۳۱ شهریور ماه حاضر شده و خودرا معرفی نمایند .

نمره‌اعلان ۲۱۶۴ **دانشکده افسری**

اعلان مناقصه

اداره کل مازومات مالیه شش‌عدد کیشه ازچوب جنگلی‌طبق کیشه های‌پستخانه بااداره های ذیل :

طول کیشه	۳ متر	عرض رویه کیشه	۹۰ سانت
ضخامت‌رویه	۳ سانت	ارتفاع پایه میز	۱۰۵ »
قد تیره بالا	۷۲ »	انتهای روی تیره	۱۰×۱۰
دهنه دریچه	۴۰×۵۰	جلو کیشه دارای سه جفت درب	

کمر دولابچه یك تخته بندی

برای اداره کل گمرکات بمناقصه خریداری مینماید داوطلبان این معامله پیشنهادات خودشانرا در پاکت سر بسته و ممهور با قید این جمله (راجع بمناقصه کیشه) روی پاکت تا روزه شنبه ۱۰ مرداد ماه ۱۳۱۵ به دارالانشاء این اداره تسلیم و رسید دریافت دارند . پیشنهادات واصله روز شنبه هفدهم مرداد ماه ۱۳۱۵ ساعت ۱۰ صبح دردائره تهیه این‌اداره باز وقرائت خواهدشد حضورپیشنهاد دهندگان‌درمجلس مناقصه‌آزاد واداره‌کل مازومات درورد وقبول یك باکلیه‌پیشنهادات مختارخواهدبود. نمره‌اعلان۲۱۶۳ ۲ ۱ ازطرف رئیس‌اداره کل مازومات-**جعفرزاده**

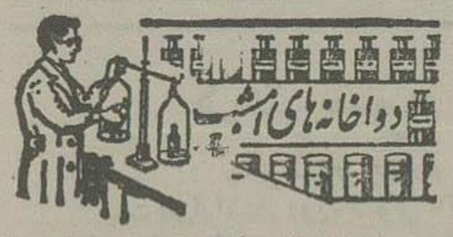

دواخانه هائی که در (شب ۱۰مردادماه) جاری‌ناصح برای‌رفع احتیاج عالی باتحت ترحسب تعیین داره‌کل شهربانی اشتیك دارند قرار ذیل است

	ناحیه	دواخانه	محل دواخانه
	موسسه‌دوائی شبانه‌روزی		خیابان سپه
۱	خورشید		خیابان جباخانه
۲	آروار		» شاه
۳	طاطاوسیان		چهارراه عزیزخان
۴	لاراریان		امیریه
۵	اعتبار		سرابورس
۶	مطبعا		بارانچه سعادت
۷	شرق		خیابان‌ماشین
۸	شمس		کلندك
۹	عمومی		خیابان‌سیروس

پستهائیکه فردا حرکت میکنند

شمیران، ورامین، گیلان ، اصفهان،فارس، یزد ، کرمان

خارجه : هوائی مراسلات هوائی بمقصد هندوستان با پست معمولی بندر بوشهر فرستاده میشود که از آنجا بوسط طیاره بمقصدخودفرستاده شوند مراسلات هوائی شرق اقصی بنا بر تقاضای فرستندگان از این خط فرستاده میشود

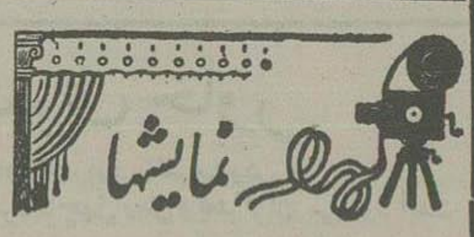

پرگرام سینماهای امشب

ایران : فیلم‌ناطق مارش‌هنگری

سئانس اول ۸بعد از ظهر

» دوم ۱۰ »

پارس:فیلم ناطق اسرار پست‌هوائی

سئانس اول ۸ بعد از ظهر

» دوم ۱۰ »

جهان : فیلم ناطق بیزه‌دارنکال

سئانس اول ۸ بعد ازظهر

» دوم ۱۰»

دیده‌بان(مالك) فیلم گنج‌در کشتی

سئانس اول ۸بعد از ظهر

» دوم ۱۰ »

سپه: فیلم ناطق نوای‌خوشبختی

سئانس‌اول ۸بعدازظهر

» دوم ۱۰ »

همای فیلم‌ناطق درراه سعادت

سئانس اول ۸بعد ازظهر

»دوم ۱۰