سال سی و دوم ـ شماره ۹۴۴۱ | پنج‌شنبه بیست و پنجم مهر ماه ۱۳۳۶ | تکشماره دو ریال و نیم

اطلاعات

۲۰ صفحه

به واحدهای ارتش سوریه فرمان آماده باش داده شد

گرومیکو: اگر ترکها بسوریه حمله کنند شوروی بلافاصله به پشتیبانی سوریه ترکیه را مورد حمله قرار خواهد داد

دالس: ترکیه در معرض تجاوز شوروی است و اگر مورد حمله قرار گیرد امریکا شوروی را منهدم خواهد کرد

سوریه مسئله تجاوز ترکیه را به مجمع عمومی ارجاع کرد ـ ممکن است قوای عربستان سعودی وارد سوریه شود ـ ترکیه اعزام قوای مصر را تهدیدی بامنیت خود میشمارد

(مشروح اخبار جهان را در صفحات ۳ و ۴ و ۱۸ مطالعه فرمائید)

جریان روز

ایران

مهمان عالیقدر

فردا اعلیحضرت ملك فیصل دوم پادشاه کشور برادر و همسایه ما عراق بطهران وارد میشوند. ولیعهد عراق و نخست وزیر و روزبر امور خارجه و عده‌ای از رجال آنکشور نیز در این مسافرت از کشور ما دیدن میکنند.

خاندان هاشمی عراق از شریف‌ترین خاندانهای شبه‌جزیره عربستان است. این خانواده از اولاد پیغمبر اکرم و از خاندان قریشند که همیشه در مکه فرمانروائی داشتند؛ جد اعلای ملك فیصل دوم شریف حسین، ریاست روحانی و سیاسی در مکه داشت. شریف حسین و پسرانش علی و عبدالله و فیصل اولین نهضت

بقیه در صفحه دوم ستون اول

جهان

خطر جنگ

وضع خاورمیانه به نهایت وخامت رسیده است این سخنی است که همه جا تکرار میشود، در نامه گرومیکو، در شکوائیه سوریه، در مصاحبه دالس، در بیانات زمامداران ترك، در پیام خروشف و در هر جای دیگری که موضوع تحولات خاور میانه مطرح میشود. در واقع امر نیز متاسفانه هرج و مرجی بر محیط سیاسی خاورمیانه حکمفرما شده است که مساعدترین زمینه‌ها برای رشد و پرورش تخم جنگ و خونریزی بشمار میآید.

خاورمیانه اکنون صحنه قدرت نمائی‌ها و اعمال سیاستهای مختلف شده است همه سیاستهای بزرگ جهانی مستقیما وارد صحنه هستند و هر یك از دول این منطقه

بقیه در صفحه دوم ستون دوم

در انتظار ورود میهمان عالیقدر

میدان ۲۴ اسفند با پرچمهای ایران و عراق بطرز جالبی تزئین شده است

اعلیحضرت ملك فیصل ساعت ۱۰ صبح فردا وارد تهران خواهد شد

فردا پادشاهان دو کشور ایران و عراق بایکدیگر صرف ناهار خواهند کرد

امروز تهران در انتظار ورود اعلیحضرت ملك فیصل دوم پادشاه عراق بسر می‌برد شهر تهران از چند روز قبل باینطرف خود را برای استقبال و پذیرائی از اعلیحضرت ملك فیصل آماده کرده است.

در مدخل شهر تهران، در میدان ۲۴ اسفند تابلوئی بزبان فارسی و عربی حاکی از تبریك ورود از طرف اهالی تهران به اعلیحضرت ملك فیصل نصب شده است. محوطه میدان ۲۴ اسفند و مسیر خیابان

بقیه در صفحه هفدهم

تاریخچه زندگی ملك فیصل

اعلیحضرت ملك فیصل دوم پادشاه عراق روز دوم ماه مه سال ۱۹۳۵ چشم بجهان گشودند و یگانه فرزند ملك غازی اول و ملکه عالیه میباشند.

اعلیحضرت ملك فیصل دوم در روز ۴ آوریل ۱۹۳۹ (اردیبهشت ۱۳۱۸) در سن چهار سالگی بسلطنت منصوب شدند. و چون در آنموقع صغیر بودند، والاحضرت امیر عبدالاله دائی ایشان بولایت عهد و نیابت سلطنت منصوب گردیدند.

اعلیحضرت فیصل دوم تحصیلات ابتدائی خود را در عراق بپایان رسانید و سال ۱۹۴۷ وارد مدرسه «ساندرست» در یکصد میلی شهر لندن شدند.

پادشاه عراق در سال ۱۹۴۹ بدامشکده هارو انتقال یافتند.

ملك فیصل دوم بموزیك و نقاشی و رمانهای واقعی علاقه زیادی دارند و در اوقات بیکاری کتاب مطالعه مینمایند.

ایشان زبان انگلیسی را بخوبی میدانند و صحبت میکنند.

اعلیحضرت فیصل دوم بورزش علاقه زیادی دارند و در این باره کتابی بعنوان «چگونه از خود دفاع میکنی» برشته تحریر در آورده‌اند.

ملك فیصل دوم در سال ۱۹۵۳ (سال ۱۳۳۲) وارد عراق شدند و رسما تاجگذاری کرده و زمام امور را بدست گرفتند.

در باشگاه افسران

دیشب ضیافت مجللی برپا بود

بیش از هزار و پانصد نفر در ضیافتی که بافتخار عروسی والاحضرت شهناز ترتیب داده شده بود شرکت داشتند

هنگامیکه شاهزاده خانم عروس وارد سالن شد مدعوین بمدت کف زدند

اهالی آذربایجان یك جلد کلام‌الله مجید بشاهزاده خانم عروس و یك اسب به داماد اهدا کردند

والاحضرت شاهدخت شهناز پهلوی و آقای مهندس اردشیر زاهدی هنگام ورود بمجلس ضیافت دیشب در باشگاه افسران

شب گذشته بمناسبت عروسی والاحضرت شاهدخت شهناز پهلوی با آقای مهندس اردشیر زاهدی ضیافت مجللی از طرف تیمسار سپهبد زاهدی بافتخار شاهزاده خانم عروس در باشگاه افسران ترتیب داده شده بود که چند نفر از اعضای خاندان جلیل سلطنتی، نخست وزیر و هیئت وزیران، روسای دربار شاهنشاهی، جمعی از نمایندگان مجلسین سنا و شورایملی، امراء و افسران عالیرتبه ارتش، روسای هیئت‌های نمایندگی سیاسی خارجی و مدیران جراید و جمعی از دوستان و اقوام خانواده داماد در آن شرکت داشتند.

آقای عبدالوهاب خان رئیس مجلس ملی پاکستان و همراهان ایشان نیز در بین مدعوین دیده میشدند.

در انتظار عروس و داماد

محوطه باشگاه افسران با چراغهای الوان بطرز بسیار جالبی تزئین شده بود. از قبل از ساعت هشت بعد از ظهر بتدریج مدعوین در حالیکه بانوان با لباس زیبای شب و آقایان به لباس فراك ملبس بودند بسالن بزرگ باشگاه افسران وارد میشدند.

تیمسار سپهبد زاهدی و اعضای خانواده ایشان در مقابل در ورودی سالن از مدعوین استقبال میکردند و به آنها خوش آمد میگفتند.

تا ساعت هشت و نیم تعداد مدعوین لحظه بلحظه بیشتر میشد بطوریکه تا ساعت نه بیش از هزار و پانصد نفر در سالنهای باشگاه افسران دیده میشدند.

از اعضای خاندان جلیل سلطنتی

بقیه در صفحه هفدهم

رئیس مجلس پاکستان در پارلمان ایران نطقی ایراد کرد

اولین برخورد بین اقلیت و اکثریت

امروز هنگام تقدیم طرحی از طرف فراکسیون حزب مردم بوقوع پیوست

فراکسیون حزب مردم برای اصلاح قانون کار، طرحی با قید دوفوریت به مجلس پیشنهاد کرد

مجلس شورای ملی ـ ساعت ۹ و چهل و پنج دقیقه بامداد امروز بریاست آقای عمادتربتی «نایب رئیس» تشکیل جلسه داد.

بلافاصله بعد از ورود در دستور آخر بنرای نسبت بلایحه بودجه وزارت انحصارات و گمرکات باورقه گرفته

بقیه در صفحه هفدهم

تفسیر پارلمانی

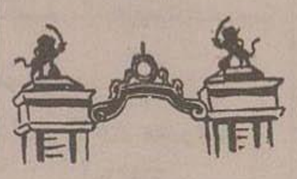

اولین برخورد

قسمتی از مذاکرات امروز مجلس، که ما تقدیم طرحی از طرف فراکسیون پارلمانی حزب مردم شروع شد، اگر چه عنوان «اخطار نظامنامه» و بحث نظام نامه‌ای داشت اما در حقیقت اولین برخورد بین دو جناح پارلمانی بود.

بقیه در صفحه هفدهم

نطق رئیس مجلس پاکستان در جلسه علنی مجلس شورای ملی

جناب آقای رئیس

آقایان محترم اعضای مجلس شورای ملی

برای اینجانب مشکل است که بوسیله الفاظ رسائی مراتب امتنان و سپاسگزاری خویش را از افتخاری که باینجانب داده‌اید و دعوت بعمل آورده‌اید که در میان شما بنشینم و با این همه حرارت از من پذیرائی بعمل آید ابراز دارم. من حامل اوعیه خالصانه اعضای مجلس ملی پاکستان شما هستم.

اینجانب افتخار آنرا نیز داشته‌ام که حضور اعلیحضرت همایون شاهنشاه شرفیاب شوم و علاقمندی معظم‌له را نه تنها نسبت برفاه و آسایش ملت ایران بلکه نسبت بسایر کشورهای دوست مانند پاکستان هرگز فراموش نخواهم نمود.

چندی پیش بود که اعلیحضرت همایون شاهنشاه بپاکستان مسافرت و نطقی در پارلمان پاکستان ایراد فرمودند و با نهایت محبت با قبول دعوت شما که از طرف اعضای پارلمان شده بود آنانرا مفتخر فرمودند.

همانطور که بدرستی خاطر نشان فرمودید دو ملت شریف ایران و پاکستان همیشه روابط دوستانه داشته‌اند و مرور زمان وحدت فکری و فرهنگی و تمدنی آنها را ثبوت خواهد رسانید ما همه بعنوان یك حقیقت مسلم تاریخی میدانیم که مردم پاکستان تا چه حد بفرهنگ ایران مدیون هستند. زبان فارسی تا اندازه زیادی بتوسعه زبان اردو خدمت کرده است.

نقاشیها و افکار ایرانی در سراسر پاکستان مورد تقدیر و تحسین است. حتی در

بقیه در صفحه هفدهم

هراتی از متخصصین سرطان اروپا و آمریکا

دعوت کرده است که بایران بیایند ـ یك بیمار یونانی که جهت آزمایش داروی هراتی زیر نظر وی معالجه میشد رو به بهبودی است ـ هراتی گفت یك کشور خارجی درباره داروی من اعلامیه‌ای صادر خواهد کرد ـ گزارش مشروحی از وضع بیمار اطلاعات:

پنج بیمار سرطانی در اختیار مدعی کشف داروی سرطان گذاشته شد

شایعه کشف داروی سرطان بوسیله آقای هراتی کلیه بیماران سرطانی را بدنبال وی کشانیده است

حتی بیماران سرطانی شهرستانها نیز هست و نیست خود را فروخته بامید معالجه بتهران آمده‌اند

این قبیل بیماران خصوصا بیماران شهرستانی برای یافتن نشانی هراتی دچار اشکالات سیار میشوند و پس از بدست آوردن نشانی خانه او باز هم موفق بدیدار وی نمیگردند و ناچار در جستجوی هراتی به بیمارستان لقمان‌الدوله ادهم رفته پشت در بیمارستان باوضع رقت آوری اجتماع میکنند.

تا دیروز آقای هراتی بیرون در بیمارستان هر کس که فاشقی همراه داشت شربتی میداد و بیماران بهمین اندازه نیز راضی بودند ولی چون ادامه این وضع امکان نداشت آقای هراتی باموافقت آقای دکتر

بقیه در صفحه هیجدهم

از حمید مشهور نماینده اعزامی اطلاعات بآمریکا

بزرگترین مرکز تجسسات علمی سرطان در آمریکا حاضر است داروی هراتی

را زیر نظر نماینده اطلاعات آزمایش کند ـ نظر پرفسور استاك متخصص معروف سرطان درباره داروی هراتی

پرفسور استاك

چاپ شایعه کشف داروی سرطان بوسیله آقای هراتی در اطلاعات هوائی در دنیا غوغائی بپا کرده است.

از جمله این موضوع در محافل علمی آمریکا فوق‌العاده مورد توجه قرار گرفته است و نماینده اعزامی اطلاعات در آمریکا نیز در جواب موسسات علمی امریکا اطلاعات خود را در این زمینه در اختیار آنان گذاشت اینك گزارشی که نماینده اطلاعات جهت مزید اطلاع خوانندگان محترم از آمریکا فرستاده است

پرفسور استاك با مقامات بزرگترین مرکز تجسسات و تحقیقات علمی سرطان دنیا در امریکا که شب و روز در آن دسته‌ای از دانشمندان برجسته رشته پزشکی جهان مشغول تجربه و تحقیق هستند تماس گرفتم و جریان کار آقای هراتی و داروی وی را برای پزشکان مربوطه کاملا و بصورت مشروح توصیف نمودم و اطلاعاتی کسب کردم که ذیلا باطلاع خوانندگان محترم میرسد:

Memorial center که چهار

بقیه در صفحه هیجدهم

امضای قرارداد بازرگانی بین ایران و شوروی

بموجب این قرار داد ۲۵ هزار تن برنج چمپا بشوروی صادر و هشتاد هزار تن شکر وارد خواهد شد

امروز یك قرارداد بازرگانی بین ایران و شوروی امضا شد.

طرفین امضای قرارداد تیمسار سرتیپ ضرغام وزیر گمرکات و آقای گاردیجنك رئیس اداره بازرگانی شوروی بودند.

بموجب این قرارداد وزارت گمرکات مقدار ۲۵ هزار تن برنج چمپا بشوروی صادر کرده و در عوض هشتاد هزار تن شکر وارد خواهد کرد.

بهای یك تن برنج برابر با ۹۵۰ کیلو شکر تعیین گردیده است و بدین ترتیب در ازای ۲۵ هزار تن برنج در حدود ۲۲ هزار تن شکر تحویل گرفته می شود و قیمت بقیه شکرها از قرار تنی یکهزار و پنجاه تومان حساب میگردد که البته تهیه صورت صدور پوست و پشم مستهلك میگردد.

برنجهای فروخته شده از فردا از بندر پهلوی بکشتی منتقل می گردد و شکرها در بندر پهلوی و جلفا و ماجگیران تحویل گرفته خواهد شد.

پرده های نایلون و انواع پلاستیك زاگرس نادری متقابل سفارت انگلیس پایا رزین

خساراتی که در اثر سیل باهالی المده وارد شده

مدتیست خبر بارندگی شدید و جریان سیل در المده خبرنگار ما در نوشهر گزارش میدهد:

برای تعیین خسارات وارده به اهالی المده، صورتمجلس تهیه شد طبق این صورتمجلس در اثر جریان سیل ۱۰۶ خانه آسیب دیده و خسارات مالی در حدود یکمیلیون و ۲۶۰ هزار ریال برآورد شده است.

در اثر جریان سیل خسارات جانی وارد نیامده است ولی عده‌ای از اهالی و کشاورزان از هستی ساقط شده‌اند و منتظر کمك هستند

از طرف فرمانداری نوشهر اقدامات احتیاطی بعمل آمده و شیر و خورشید سرخ نوشهر برای جلب کمك شیر و خورشید مرکز تلگراف بمرکز مخابره کرده است.

چای جهان

۱۱ فروردین ۲۵۲

قابل توجه بازرگانان و شرکتهای وارد کننده

بازرگانی کوکبزاده در خرمشهر بندرشاهپور اهواز باسابقه ۱۶ سال حق‌العمل کاری و با تشکیلات جدیدی که داده حاضر است کالای شما را با سریع ترین وقت از گمرکات جنوب مرخص و حمل نمایند.

آ ـ ۲۲۳۷۴ ـ ۲ ـ ۵

بهترین چلو کباب تبریز

شمیران ایستگاه محمودیه کافه رستوران زرکس از خانمهای محترم شاهپور نهار پذیرائی مینماید آ ـ ۱۵۸۹۷ ـ ۲ ـ ۲

آهای مردم بجعفر خان عزیز کمك کنید

موکونا ـ موچونا ـ مومونا ـ موغونا ـ موشونا ـ موزنا

صفحه ۶ مراجعه شود آ ـ ۲۲۶۵۲ (فاکویا)

آگهی قبول نمایندگی تك فروشی تهران مصور در تهران

برای اینکه نشریات مؤسسه تهران مصور سهلتر و بیشتر در دسترس خوانندگان شهرستان تهران قرار گیرد اداره مجله تهران مصور تصمیم دارد علاوه بر اینکه مجله توسط روزنامه فروشها پخش میگردد در یکصد نقطه از شهر تهران و شمیران نمایندگی و شعبات تك فروشی دائر نماید لذا بدینوسیله اعلام میگردد کسانیکه مایل‌اند نمایندگی تك فروشی مجله تهران مصور را در شهر تهران و شمیرانات قبول نمایند بایستی تا روز چهارشنبه اول آبان باداره مجله واقع در خیابان لاله‌زار کراند هتل مراجعه نمایند تا پس از بررسی شرائط نمایندگی در صورت موافقت اقدام لازم عمل آید البته اشخاصیکه دارای محل ثابت از قبیل خرازی فروشی کتاب فروشی لوازم التحریر فروشی و غیره داشته باشند ارجحیت خواهند داشت

آ ـ ۲۲۵۵۲ دفتر تهران مصور

کتابخانه اطلاعات

رستاخیز ایران

مدارك

مقالات ـ نگارشات

۱۲۹۹ ـ ۱۳۲۳

در این یك ربع قرن (از ۱۲۹۹ تا ۱۳۲۳) تحولاتی در تاریخ ایران روی داده که شاید از حیث تنوع و اهمیت و تغییر مسیر زندگانی مردم برابر با وقایع و حوادث

بقیه در صفحه دهم

بلورا

ساعت دقیق سویس

آ ۳۰۰۰ ـ ۲۴ ـ ۴۸

ایران

مهمان عالیقدر

بقیه ازصفحه اول

آزادیخواهی اعرابرا درمرامر تسلط عثمانی اداره میکردند .مکه‌مرکز این نهضت وخاندان‌هاشمی درراس آن قرارداشتند .

ملك فیصل اول وملك غازی پدربزرك وپدرملك فیصل دوم بامحبوبیت تمام در کشورعراق سلطنت نمودند،در کنار ملت خود برای بدست آوردن آزادی مبارزه کردند و برای تکامل وتحول کشور خود از هیچ کوششی دریغ نورزیدند .

روابطدو کشور عراق وایران ازحدود تاریخ‌اسلام نیز تجاوزمیکند .

جلگه دجله‌وفرات بقول اغلب شرق شناسان مهد تمدن باستانی‌جهانست درآن‌روزگاران که حدومرزی نبود اقوام سرزمینهای اطراف اینجلگه زندگی‌مشترکی داشتندوهر یك‌ازاین قبایل‌سهم‌بزرگی‌درایجادوپیشرفت‌تمدن آن‌روزی بشرداشتند .

ملتهائیکه‌اکنون دراین‌نواحی‌برجا مانده‌اندازاعقاب‌همان‌مردمندتحولات تاریخی‌مرزهاوسرحدهائی‌بین آنهابوجود آورده‌است.اماتاریخ‌مشترك،تمدن‌وآداب مشترك آنهاهرگزازمیان‌نمیرود .

زمانی‌طیسفون‌وزمانی‌مداین‌وزمانی بغدادوبلخ وبخارا مرکز این تمدن بوده‌اند و کشور ایران و کشور عراق‌امروز دوجزء‌آن‌راحدفرهنگی و جغرافیائی عظیم تاریخ بشری هستند ملك فیصل پادشاه عراق در واقع مهمان مانیستند بلکه‌خود صاحب‌خانه‌انداواز کشوری‌دیدن‌میکند که‌درتاریخ؛درفرهنك؛درتمدن‌چندین هزارساله‌سر گذشت مشترکی‌باعراق دارد ؛ ایشان‌ازوطن‌قدیمی‌خود واز زمینهای‌تاریخی‌پدران‌و گذشتگان خود دیدن‌میکنند.

خوشبختانه‌این همبستگی تاریخی امروزفصل‌تازه‌ای‌راآغازمیکند درروزگاران گذشته‌آداب‌و فرهنگ ما درتحت شرایط مخصوص‌تاریخی مشترك بوداما امروزدرشرایط‌تازه‌تری سرنوشت‌سیاسی‌ماهم‌بستگی‌پیدا کرده است؛دو کشورعراق‌وایران‌و کشورهای دیگری نظیر کشورهای مادرواقع در چندصدسال گذشته‌دارای ماجراها و سرگذشت‌هائی شبیه‌هم بودند وبطور خلاصه تتابع‌همه‌آن ماجراها امروز بصورتی‌درآمده که‌خواه‌ناخواه همه‌این ملل را در مسیریك تحول تاریخی و تکامل‌وپیشرفت جبری‌قرارداده است؛ تحولات‌صنعتی جهان‌حکم میکند که کشورهای‌عراق‌وایران‌وهمه کشورهای آسیائی‌وافریقائی که‌درشرایطی‌نظیرهم قرارداردند،نیروو قدرت‌خودرابطوراشتراك بکار برند.

هنوز تضادهائی‌درسیاست‌های جهانی وجوددارد که ممکن است برروی‌سرنوشت هریك از این کشورها تاثیر ناگوار کند.

تنهایك‌صف واحد ویك‌جبههٔ مشترك میتواند کشورهای‌مارااز‌حوادث‌آینده مصون دارد.

وضعی که امروزدرخاورمیانه پیش آمده‌است‌واقعاًتأسف آوراست،مانمی توانیم‌این وضع‌راعنوان یك‌مرحله‌از مراحل‌تحول‌تاریخی‌این‌منطقه‌محکوم نمائیم اما میگوئیم کشورهای خاور میانه باید قدرتی بوجود آورند که اجازه دخالت هیچ‌قدرتی درامور داخلی آنهارا ندهد. وضعی که‌امروز دراثرجدائی این کشورهابوجودآمده درواقع این‌منطقه‌را تبدیل‌به‌مرکزی برای‌قدرت نمائی وتحریك و جنك اعصاب سیاست‌های جهانی نموده‌است ومیتوان بدون تردید گفت که ضرر مستقیم‌واجتناب‌ناپذیر این وضع در درجه‌اول‌متوجه خود کشورهای این منطقه‌خواهدبود .

بعقیده‌ما آنروزفرا رسیده‌است که کشورهای‌خاورمیانه‌وعموم کشورهائی که درشرایطی‌نظیر ما قراردارندخود سرنوشت‌خودرا درمیان سیاست های بزرك‌بین‌المللی‌دردست گیرند و عملا استقلال وآزادی وخودمختاری‌خودرا درتعیین راه‌صحیح خود ثابت کنند ؛ کشورهای‌خاورمیانه باید ثابت‌نمایند که‌منظوری‌جزصلح وآرامش وتدارك زمینه‌ای برای‌بالابردن سطح‌زندگی مردم خویش‌ندارندهرملت ودولتی که باین‌هدف کمك کرد ودرچهاردیواری منشورملل‌متفق وبا احترام‌باستقلال‌و آزادی‌ما دست‌دوستی بجانب‌ما دراز کرد؛ دوستی‌آن‌برای‌مامغتنم‌است؛ ما همکاریهای‌سیاسی‌ودوستی‌هاراتاآنجائی ادامه‌میدهیم که‌حاکمیت واستقلال‌و منافع‌ملی‌ما لطمه‌نزند .

بعقیده‌ما باردیگر این‌فرصت پیش آمده‌است که زمامداران کشورهای خاورمیانه همه‌این‌مسائل‌را درزیریك سقف‌ودریك‌اجتماع‌دوستانه‌حل کنند.

امیدواریم‌دیدار اعلیحضرت پادشاه عراق‌از کشورما درپیشرفت این‌هدف عالی تأثیرفوق‌العاده‌ای داشته‌باشد .

جهان

خطر جنك

بقیه‌ازصفحه اول

نیزدرجهتی وبخاطرمصلحتی مشغول فعالیت‌است. اگردرگذشته کاربه مبارزات‌تبلیغاتی وجنگهای رادیوئی محدودبوده اکنون‌سربازان وهواپیما هاوناوگان جنگی‌نیزواردعمل‌شده‌اند

سوریه‌ترکیه رامتهم‌بتمرکز قوادر مرزهای خودمیکندوترکیه متقابلا اقدامات‌سوریه راتهدیدی‌بامنیت‌خود میشمارد. دراین‌میان مصربااستفاده‌از فرصت مساعد،نیروهای خودرابعنوان جلو گیری از تجاوز ترکیه و اسرائیل بسوریه میفرستدوآن کشور رابالوله های نفت پراهمیت آن تحت‌تسلط خود درمیاورد واکنون صحبت‌ازاعزام‌نیروی‌عربستان‌بسوریه و قوای‌عراق‌باردن‌نیزمیان آمده‌است.

دراین کشاکش مناسب‌ترین زمینه هابدست‌شوروی آمده‌است: خروشف وبولگانین‌و کرومیکوپی‌درپی‌یادداشت وپیام‌بمراجع‌مختلف‌میفرستندوتاکید میکنند که شوروی پشتیبان قطعی سوریه است و تجاوز ترکیه بسوریه حمله شوروی‌رابترکیه‌بدنبال خواهد داشت‌خروشف دم‌از تصرف‌یك روزه ترکیه‌میزندوبولگانین باشدید ترین عبارات‌ترکیه‌ودول‌غربی‌رامورد حمله قرارمیدهد

همه‌این‌غوغابرسرچیست؟عملانمیتوان نکته‌خاصی‌راخاطرنشان کرد.مقامات سوریه‌معتقدند که قوای‌ترکیه‌در مرز آن کشورتمرکزیافته‌اندولی‌خودآنها بهترازهرکس‌میدانند که ترکیه در وضعی‌نیست که‌خیال‌حمله‌بسوریه وبر افروختن‌آتش‌جنك‌راداشته‌باشدترکها نمیخواهند سوریه تبدیل‌به پایگاه شوروی‌شودواگرواقعاسوریه‌چنین‌روشی درپیش‌نداردچه موجبی‌برای وحشت خواهدبود.

ازهمه‌مهمتر اقدام مصر در اشغال سوریه‌است.مصریها میخواهندنشانه محکمی براتحادشان‌با سوریه بدست دهندومسئله‌خطرحمله‌ترکیه‌واسرائیل را عنوان کرده‌اند . ولی آیا وجود چندهزار سربازمصری هیچ‌تاثیری‌در واقعیت‌حوادث‌خواهد داشت؟

اگرخطرحمله‌بسوریه حقیقتاً ونه فقط در ذهن زمامداران سوریه و مصر، وجود داشته باشد نیروهای مصری از عهده چه عمل موثری برخواهندآمد؟ آیامقامات‌نظامی‌مصر هنوز درباره وضع‌حقیقی‌نیروهای‌خود و کشورهای‌دیگردچاراینهمه‌توهم‌واشتباه هستند؟وآیانمی‌دانند که‌دریك جنگ واقعی‌مجموع‌سربازان‌سوریه‌و مصرنیز بحساب‌نخواهدآمد.

نتیجه‌اقدام‌نمایشی‌مصربرای‌خودآن دولت‌هرچه مفیدباشد ازلحاظ وضع عمومی‌خاورمیانه خصوصاباتوجه‌بشرایط کنونی، بهیچ‌وجه سودمندنبوده‌است.

ورود نیروهای‌مصری‌برشدت بحران افزوده‌است‌ودرهمه پایتخت‌های خاور میانه‌بانگراحتی‌وفکرالی تلقی‌شده‌است؛این اقدام‌ممکن‌است‌برقابت‌های‌داخلی‌خود کشورهای‌عربی نیز دامن‌بزند. زیرا طبیعی‌است که‌دراین‌هرج‌و مرجی که برخاورمیانه‌مستولی‌شده‌است،هرزمام‌داری‌آرزو خواهد کردسهمی ازغنائم رابخوداختصاص‌دهدوازمصرعقب‌نماند.

درنتیجه‌حصول‌تفاهم بین‌دول‌خاورمیانه دشوارترخواهدشدو اقداماتی که از گوشه‌و کنار بمنظوررفع‌بحران صورت میگیردهیچ‌امیدی بموفقیت نخواهد یافت.

هیچکس‌منکرآن نیست که عبدالناصر بااعزام‌نیروهای مصری مصالح خودرادرنظر داشته‌و توانسته‌است‌به قسمتی ازهدفهای‌خود نائل شود ، ولی‌وضع‌طوری‌است که‌مصالح‌شخصی ومحلی‌بایدتحت‌الشعاع ضرورت‌عمومی قرارگیرد .

لشکر کشی وقدرت نمائی‌دردنیائی که‌سراپا مسلح است و کوچکترین حرکت‌غیرعادی منجربتصادمات‌سخت وجنك مرگبارهیدرژنی‌خواهدشد،در رتبه‌اول برای‌خوددولی که دست باین اقدامات میزنند نتایج وخیم خواهد داشت.

دنیای‌نیمه‌دوم قرن‌بیستم دنیائی‌نیست که‌درآن اختلافات راباا سلحه‌حل‌و فصل کنند زیرا پیشرفت خارق‌العاده تکنولوژی نظامی‌محلی صورت‌جنك رابکلی‌تغییرداده‌است .

جای آن‌دارد که‌دیپلماسی نیزپابپای تکنیك‌جنك‌پیشرفت کندودول‌مختلف بمسائل بین‌المللی ازنظرگاه‌دیگری بنگرندووسائل مناسب‌تری‌برای‌حل اختلافات خودجستجو کنند

سپید و سیاه

فردا

مجله سپید وسیاه

باهٔ۶۸صفحه‌مطلب خواندنی‌منتشر میشودبدوستان‌وآشنایان‌خود بگوئید که‌بعدازاین جمعه‌های خودرا بامطالعه سپیدوسیاه بخوشی بگذرانند

این‌جمعه‌وهرجمعه سپیدوسیاه‌رابخوانید

آ_۲۲۵۴۸

دبیران محترم علوم ریاضی

کتابهای هندسه‌ریاضی

برای سالهای چهارم وپنجم دبیرستان

تالیف آقایان دکتر مجتهدی - زاوشی - بحرانی

دکتر منتصری منتشر گردید

فروشگاههای مؤسسه مطبوعاتی امیر کبیر

شاه آباد ناصر خسرو آ_۲۲۶۰۴

یك خدمت علمی

پرتاب قمرمصنوعی شوروی بفضا در سراسر جهان موضوع روز شده هرکس میل‌دارد بداند (قمرمصنوعی) چیست وبچه کیفیت‌کارمیکند وچه فوائدی ازآن‌حاصل‌میشود مؤسسه‌مطبوعاتی امیر کبیر باچاپ کتاب :

قمرهای مصنوعی

تالیف ستاره‌شناس بزرك‌انگلیسی - ترجمه جلال‌امام

تمام این‌اطلاعات را به‌تفصیل دراختیارشما میگذارد

فروشگاههای مؤسسه مطبوعاتی امیر کبیر

شاه‌آباد - ناصر خسرو آ_۲۲۶۰۲

آگهی انتخابات‌صنفی

چون دوره دوساله هیئت مدیره‌وهیئت‌رئیسه اتحادیه‌صنف جگرکی درتاریخ۲۵ر۸ر۳۶ منقضی‌میگردد بدینوسیله باطلاع افرادصنف میرساند که انتخابات‌صنفی برابر آگهی‌نامه شماره ۱ر۳۸۲۱۳_۷ر۲_۳۴۷ ازساعت۹ صبح ۱ر۹ر۳۶ درمحل‌شورایعالی اصناف‌واقع‌درمیدان‌بهارستان تجدیدخواهد شد .

شرکت کنندگان بایدشناسنامه پروانه‌پیشه خودرا همراه‌داشته‌باشند وضمنا یادآورمیگردد چنانچه هریك ازافرادصنف‌درانتخابات صنفی‌شرکت نمایند بعداحق هیچگونه اعتراضی‌نخواهند داشت.

شهردار تهران آ_۲۲۵۹۲

کمك داروساز

با سابقه حاضر بکار است خواستاران به‌تلفن ۲۶۲۸۴ مراجعه نمایند

آ_۱۶۱۱۳

بسم‌الله‌الرحمن الرحیم

آگهی انتشار سهام‌شرکت‌سهامی پخش فرآورهای کارخانه‌شیر پاستوریزه تهران

بمنظوربخش انحصاری‌محصولات‌کارخانه شیرپاستوریزه‌تهران شرکتی‌با سرمایه‌ده‌میلیون ریال‌درشرف‌تاسیس‌میباشد سرمایه‌مزبوربه‌ده‌هزارسهم‌یکهزار ریالی‌تقسیم‌میگردد که۴۰ر۰ آن‌نقدپرداخت وبقیه‌تعهدمیگردد‌هیئت‌مؤسس صدی‌پنج‌ازسهم راتعهدنمودوبقیه آن‌انحصاردراختیارکلیه‌فروشندگان‌لبنیات تهران‌وحومه گذارده میشودوحسابی‌بشماره ۳۱۵۰۴در بانك‌بازرگانی شعبه مرکزی‌مفتوح گردیده‌وازلحاظ حفظ‌حقوق‌صنفی‌متقاضیان بایدمعرفی نامه ازدفترشرکت‌سهامی پخش‌فرآورده‌های کارخانه‌شیرپاستوریزه‌تهران‌درشرف تاسیس‌همه‌روزه ازساعت۵ تا۸ بعدازظهر درمحل‌موقت‌شرکت‌واقع درخیابان منوچهری‌اول‌خیابان جمشیددریافت‌وصدی چهل‌سهام‌درخواستی‌رادرمدت۱۵ روزبه‌بانك‌بازرگانی پرداخت‌نمایندوپس‌ازپایان مدت‌برای تشکیل‌مجمع عمومی‌وانجام تشریفات‌ومقررات‌قانونی ثبت‌شرکت‌اقدام‌خواهدشد.

شرکت‌سهامی پخش‌فرآورده های کارخانه شیر پاستوریزه تهران‌درشرف‌تاسیس

آ_۱۶۰۷۱

تالیفات جناب‌آقای پروفسورمنوچهر وارسته

۱_ متدانگلیسی‌وارسته مخصوص بها۱۵۰ریال
۲_ کلیدمتدانگلیسی « ۳۰ریال
۳_ متدفرانسه‌دوره مخصوص « ۱۸۰ریال
۴_ کلیدمتدفرانسه « ۴۰ریال
۵_ متدجدید انگلیسی وارسته مخصوص‌مبتدیان « ۱۵۰ریال
۶_ کلیدمتدجدید انگلیسی‌وارسته « ۳۰ریال
۷_ متدجدیدفرانسه‌وارسته مخصوص مبتدیان « ۱۵۰ریال
۸_ کلیدمتدجدید فرانسه « ۳۰ریال
۹_ تلفظ زبان‌انگلیسی (بااصول‌فونتیك) « ۱۰ریال
۱۰_ متدجدیدانگلیسی‌وارسته مخصوص محصلین‌سال‌اول‌دبیرستانها بها ۴۰ریال
۱۱_ متدجدیدوارسته انگلیسی مخصوص محصلین سال‌دوم وسوم دبیرستانها بها۴۰ریال
۱۲_ متدجدیدفرانسه وارسته مخصوص‌محصلین سال‌اول‌دبیرستان ها بها۵۰ریال
۱۳_ متدجدیدفرانسه وارسته مخصوص‌محصلین‌سال‌دوم وسوم‌دبیرستانها بها۵۰ ریال
۱۴ متدعربی وارسته بها۱۰۰ریال
۱۵_ متدعربی‌وارسته مخصوص محصلین سال اول دبیرستان ها بها۴۰ریال
۱۶_ متد عربی‌وارسته مخصوص محصلین‌سال دوم دبیرستان ها بها۴۰ریال
۱۷_ «متدکال ریدرزانگلیسی» مخصوص‌دانشجویان‌دانشکده پزشکی بضمیمه فرهنك‌لغات پزشکی بها۱۸۰ریال
۱۸_ (لکتورمدیکال) «فرانسه» مخصوص‌دانشجویان دانشکده پزشکی بها۲۰۰ریال
۱۹_ متدآلمانی‌وارسته زیرچاپ وبزودی‌منتشرخواهدشد

هزاران نفردرسراسرایران زبانهای خارجه «انگلیسی_فرانسه_عربی» رابامتدوارسته درکمترین‌مدت فراگرفته‌اندبطوریکه خوب‌مینویسندوخوب میخوانندوخوب تکلم میکنند

مرکزچاپ وانتشارتالیفات جناب‌آقای پروفسور منوچهروارسته

تهران اول خیابان لاله زار - کانون مه‌رفت

تلفن ۳۲۴۳۷ آ_۲۲۴۳۲

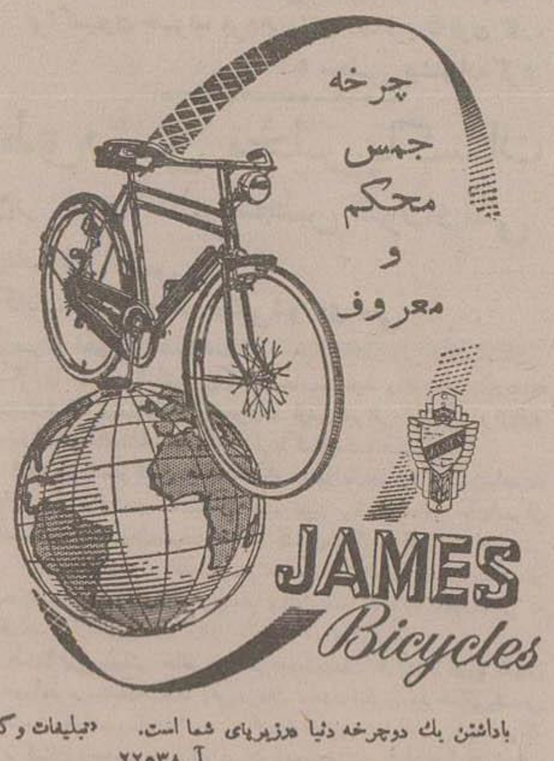

باداشتن یك دوچرخه دنیا درزیرپای شما است. «تبلیغات وگا»

آ_۲۲۵۳۸

اسب دوانی درروزهای‌جمعه۱۹ و۲۶ مهر و۳آبان در جلالیه فراموش نشود

بهترین‌سرگرمی وتفریح برای‌هرخانواده تماشای اسب‌دوانی‌است با تماشا وانتخاب بهترین‌اسب‌دونده وخرید بلیطهای‌پیش‌بر یا پی‌بر بادرآمد مشروعی پس‌ازخانمه اسب‌دوانی‌مراجعت‌خواهیدنمود .

۲_۳ آ_۲۱۷۴۶

هفتهٔ ایزایلا

آ_۲۲۴۱۰

فقط لامپ فلورسنت سیلوانیااست که

SYLVANIA

از هرلامپ‌دیگر زودتر روشن می شود و از هرلامپ دیگر پرنورتر است.

لامپ فلورسنت سیلوانیا

اگربا ترانسفورماتورواستارترسیلوانیا روشن شود ۷۵۰۰ساعت ضمانت‌دوام دارد .

لامپ فلورسنت‌سیلوانیا دارای پنج رنك سفید و پنج رنك الوان‌است .

موقع خرید دقت کنیدمارك‌فوق‌روی‌فلورسنت باشدوفلورسنت‌دیگری را باسم فلورسنت سیلوانیابشما نفروشند.

آ_۲۲۶۰۸ ۱_۶

جناب‌آقای‌دکتر بهره‌مند

هرچند معالجات حیرت‌انگیز جنابعالی در بیماریهای صعب ودشوار مشهور ومستغنی از توصیف‌است معهذا بحکم انسانیت ازمعالجه ابتکاری جنابعالی دراگزمای صعب‌ومزمن سپاسگزارم واستدعامیکنم جهت استفاده بیماران‌اوقات بیشتری بمطب‌خیابان شاه‌آباد اختصاص‌دهید.

آ_۲۲۶۲۲ ارادتمند - احمدمحاسبی

جوراب پرلون پیرایش شش ماه‌دوام‌دارد

آ_۲۳۶۲۸

سرویس های غذاخوری چینی آلمانی پیرایش بی نظیر است

آ_۲۲۶۳۲

کارکنان دستان دولتی الهیه قلهك مصیبت وارده را بخانواده جلیل میرآفتاب بخصوص‌بانو اعظم میرآفتاب همکار ارجمندشان تسلیت‌میگویند

ازطرف عموم کارمندان_مدیر دبستان_اصغر نخجوانی

دوست عزیز مولودفلعه‌نوئی

مصیبت وارده‌راتسلیت عرض‌نموده‌درغم‌توشریك میباشم. پریوش‌مترجمی

افسران‌ودرجه‌داران‌اداره‌دژبانی‌ارتش‌درگذشت شادروان‌محمدبیگرزاده را به‌بازماندگان آن‌مرحوم خصوصاسرکارسرهنگ ابراهیم‌بیگلرزاده‌افسر دژبانی ارتش تسلیت‌عرض وصبروشکیبائی رابرای بازماندگانش‌از ایزدیکتا خواستارند. آ_۱۶۰۸۵ رئیس اداره دژبانی ارتش‌سرتیپ امیر صادقی

جناب آقای مهندس‌ابراهیم ریاست محترم سازمان‌نقشه‌برداری مصیبت‌وارده را بآنجناب وخانواده‌محترم‌تسلیت‌عرض‌مینمائیم.

پرویز دبیر_ مهدی موسی زاده - کاظم عبیدی - ایرج کریمیان - احمد بدخشان - نصیری - عباس‌خاکی محسن‌سحاب_ نورالدین باقرلی_ شعبان نوریان آ_۱۶۱۳۱

باابراز تاسف ازفوت‌مرحومه مادرجناب آقای‌مهندس ابراهیمی رئیس سازمان نقشه‌برداری بعمظم‌له تسلیت‌عرض نموده بقای‌عمروسعادت‌آن‌خاندان جلیل‌را ازدرگاه یزدان‌متعال‌خواستارم .

مهندس مهدی شریفی_ مهندس یحیی سجادی مهندس‌مقیمی_ مهندس شفیعی_ التقامی - مهندس میهن‌یار_ ضیاءالدین الموتی_منتظمی آ_۱۶۱۳۹

باکمال‌تاسف‌فوت همشیره آقایان‌یعقوب فخری خامنهٔ‌وجلیل‌درخشانی را درخامنه بدین‌وسیله باطلاع عموم آشنایان وهمشهریهای گرامی‌میرساند مجلس‌ترحیم آنمرحومه روزجمعه۲۶ر۷ر۳۶ ازساعت ۳ الی ۵ بعد ازظهر درمسجد قائم خیابان سعدی چهارراه سید علی منعقد میباشد.

صمد امامی_یعقوب فخری خامنهٔ_جلیل درخشانی میرصالح - فاطمی حسینی_هاشم‌ویوسف فخری خامنهٔ برادران رستم زاده خامنهٔ.

بعموم بازماندگان آن‌مرحومه تسلیت میدهیم. آ_۱۶۰۱۳

بمناسبت فوت جوان ناکام مهری‌قائم‌مقامی مجلس‌ترحیمی ازساعت۴ تا۷ بعدازظهر وفردادرمنزل‌همشیره آن‌مرحوم‌واقع‌درخیابان‌صفیعلیشاه جنب‌کارخانه سیمان‌کاشی ۶۵ برگذاراست.

آ_۱۶۰۷۷ فرح‌قائم‌مقامی

بعموم بازماندگان آن‌مرحومه مصیبت وارده‌را تسلیت‌میدهیم.

چون روزشنبه‌بیست‌وهفتم‌مهرماه‌شب‌چهلم بانوحاجیه‌فرخ‌قدوسی میباشدمجلس‌تذکری‌درمنزل آن‌مرحومه کوچه فراشباشی_ پاچنار ازساعت شش‌بعدازظهر منعقدمیباشد ازفامیل‌ودوستان‌دعوت‌میشود باحضور خودروح آنمرحومه‌راشادفرمایند آ_۱۶۱۲۳ خانواده‌قدوسی

باکمال‌تاسف‌فوت بانو اعظم‌الملوك مدحت را باطلاع‌اقوام ودوستان‌میرساند، مجلس‌ختم آنمرحومه‌ازساعت ۳ونیم الی۵ونیم بعدازظهر روزشنبه۲۷ مهرماه درمسجدسادات واقع درخیابان‌عین‌الدوله‌ومجلس‌ختم‌زنانه درهمانروز و ساعت درمنزل شخصی واقع در خیابان ۹متری زرین نعل منعقد است .

سیدمحمود مدحت - متقی - اخلاقی - غلامرضا محمدعلی - غلامعلی - منصورجهانگیر تفرشی- سیار شاه‌حیدری - کشور پاس - کیانی - رازقی

بعموم‌بازماندگان آنمرحومه‌تسلیت‌میگوئیم. آ_۱۶۱۰۷

نظربابنکه روزشنبه ۲۷مهرماه هفتم والده‌انجانب میباشد لذامجلس تذکری درساعت ۶ الی۹بعدازظهر درنده‌منزل منعقد میگردد .

نشانی خیابان شیخ هادی چهار راه شیخ کوچه هرمز

آ_۱۶۰۹۹ حاج حسن تمهیدی

ازسروران ارجمند وهمکاران‌عزیز همچنین ازدوستان‌محترم‌شهرستان میانه که درمصیبت وارده بخاندان معتمدی حضوراً کتباً وتلگرافاً ابراز همدردی ومرحمت‌فرموده‌اند صمیمانه تشکر مینماید و اگربعلت تالمات روحی درعرض‌تشکر تأخیری رخ‌دهد پوزش میطلبد .

آ_۱۶۱۱۷ هدایت‌الله‌معتمدی - سرگردمعتمدی

سوریه مسئله تجاوزات ترکیه را بمجمع عمومی ارجاع کرد

رهبران ترکیه سرگرم فعالیت برای ساقط کردن رژیم سوریه میباشند- امروز مجمع تشکیل جلسه میدهد

سفیر ترکیه در دمشق گفت تمرکز قوای مصر تهدید نسبت به ترکیه است

سازمان ملل متحد- عصر دیروز دولت سوریه طی نامه‌ای خطاب بدبیرخانه سازمان ملل متحد و داك هامرشولد دبیر کل سازمان ازرفتار دولت ترکیه نسبت بسوریه رسما شکایت کرد.

شکایت سوریه بدنبال اعلام خطر خروشف دبیر اول حزب کمونیست شوروی واظهارات اخیر شارل مالك دایر براینکه دولت لبنان درعین اینکه طرفدار دکترین آیزنهاور میباشد از سوریه درقبال هر تجاوزی پشتیبانی خواهد کرد بعمل آمده است.

نماینده سوریه بدستور دولت متبوع خود از مجمع عمومی سازمان ملل متحد خواسته است که برای بررسی اوضاع سوریه وحفظ امنیت آنکشور وتامین صلح جهانی تشکیل جلسه دهد.

در آستانه انفجار

درشکایت سوریه نوشته شده با وجود مساعی سیاسی وفعالیت های مداوم اوضاع خاورمیانه بسرعت رو به وخامت میرود بطوریکه درچندروز اخیر در آستانه انفجار قرار گرفته است.

هواپیماهای خارجی در فضای مرز سوریه مرتبا درپرواز بوده و با این عمل خود بحق حاکمیت سوریه تجاوز کرده اند و گاه وبیگاه قوای ترکیه سوی مرز سوریه تیراندازی کرده و امنیت این منطقه را بهم زده اند.

سوریه ادعا کرده که رهبران ترکیه باعمال خارجی سرگرم فعالیت برای ساقط ساختن رژیم فعلی سوریه میباشند تا دولتی روی کار آورند که صددر صد مطیع بعضی از کشورهای خارجی باشد

درنامهٔ شکوائیه سوریه اضافه شده که چند روز پیش مقادیر معتنابهی اسلحه و مهمات که بطور قاچاق و بمنظور بهم زدن اوضاع این کشور وارد سوریه گردیده بود کشف شده است

سوریه شکایت دارد که من غیر مستقیم فشارهائی بدولت وملت سوریه وارد میشود تا اوضاع داخلی کشور را مختل سازند و بلندگوهای بعضی از کشور ها مرتبا به سوریه حمله میکنند و آن کشور را به کمونیست بودن متهم میسازند. سوریه درپایان نامه خود نوشته است که اکنون وضع بقدری وخیم شده که تنها اقدام سریع مجمع عمومی سازمان ملل متحد میتواند از بروز تصادمیکه خواهناخواه دامنه آن بکلیه جهان توسعه خواهد یافت جلوگیری بعمل آورد.

شکایت ترکیه

ضمنا دولت ترکیه نیز نامه‌ای بهامرشولد دبیر کل سازمان ملل متحد تسلیم داشته وطی آن خاطر نشان ساخته که سوریه بتبلیغات شدیدی علیه ترکیه دست زده و دولت روسیه شوروی نیز بلندگوی سوریه در این تبلیغات ضد ترکیه گردیده است.

سیف‌الله اسمی سفیر کبیر ترکیه در دمشق اظهار داشته که تمرکز نیروهای مصر در سوریه و نزدیك مرز ترکیه خطری برای این دولت بوجود آورده است. وی خاطر نشان ساخته که اقدامات دفاعی ترکیه صرفا جنبه داخلی دارد و دولت سوریه ببهانه آن نمیتواند دست بفعالیت های نظامی علیه ترکیه بزند.

در دستور مجمع

سازمان ملل متحد- هیئت رئیسه سازمان ملل متحد امروز (پنجشنبه) تشکیل جلسه خواهد داد تا در باره سوریه تصمیم بگیرد گفته میشود که هیئت رئیسه درمجمع عمومی تقاضا خواهد کرد شکایت سوریه در دستور مجمع عمومی قرار گیرد

(خبر گزاری فرانسه)

بارتش سوریه فرمان آماده باش داده شد

نیروهای مصر در واحدهای سوریه خدمت خواهند کرد- بین افراد نهضت مقاومت سوریه اسلحه پخش شد

نزدیکی سوریه وشوروی ومصر ممکن است موجب جنگ جدیدی در خاورمیانه شود

قاهره- دیروز خبر گزاری خاورمیانه اعلام کرد که بارتش سوریه فرمان آماده باش داده شد و سربازان وافسرانی که در مرخصی بوده اند دستور داده شده است که فوراً بمحل خدمت خود بر گردند: طبق اعلام همین خبر گزاری بین افراد نهضت مقاومت سوریه درحلب وحمص وشمال سوریه نزدیك مرزهای ترکیه اسلحه پخش شده است.

(آسوشیتدپرس)

سوریه آماده است

دمشق- روز گذشته صبری العسلی نخست وزیر باکاردار سفارت شوروی مذاکره کرد دراین مذاکرات مسئله تمرکز نیروهای ترکیه درمرز سوریه مطرح گردید.

درپایان مذاکرات صبری العسلی گفت درصورت تجاوز بسوریه ملت سوریه تا آخرین نفر وآخرین نفس مبارزه خواهد کرد وتمام کشورهای عرب پشتیبان سوریه میباشند وکلیه کشورهای صلح دوست جهان نیز ازما طرفداری خواهند کرد نامبرده اضافه کرد که تمام اقدامات لازم بعمل آمده است تا تمام افراد ملت سوریه بتوانند در دفاع کشور شرکت جویند و جلوی متجاوز را بگیرند

(خبر گزاری فرانسه)

حمایت شوروی

دمشق- رادیو دمشق اعلام داشت که اتحاد شوروی بوسیله اخطاریی در پی به ترکیه سبب شده است وضعی در افکار عمومی جهان پدید آید که این کشور نتواند علیه سوریه دست بتجاوز بزند استادگی راسخ شوروی ترکها فهماند که اگر سوریه حمله کند با عمل متقابل روبرو خواهد شد وسازمان ملل متحد نیز نمیخواهد مسئولیت حمله ترکیه را سوریه بر عهده بگیرد.

بهر حال سوریه اگر جنگی آغاز گردد غافلگیر نخواهد شد ونتیجه این جنگ نیز بنفع مهاجمین نیست.

(آسوشیتدپرس)

نیروهای مصر

دمشق- دولت سوریه محل استقرار واحدهای نظامی مصر را که دراوایل این هفته درسوریه اعزام شده اند کاملا سری نگاهداشته است.

مقامات نظامی مصر امروز اعلام کردند که قوای نظامی مصر در واحدهای نظامی سوریه خدمت خواهند کرد.

شب گذشته اعلام شد باوجود تشنجات موجوده وشایعات استقرار نیروهای ترکیه درمرزهای سوریه دولت سوریه درنظر ندارد که قوای نظامی خود را درمرز ترکیه مستقر کند.

رادیو من تکذیب کرد.

(خبر گزاری فرانسه)

وضع وخیم

مسکو- دیشب رادیو مسکو اظهار داشت «وضع سوریه بقدری وخیم است که باید مورد توجه تمام کشورهای جهان قرار گیرد.»

اتحاد شوروی یکبار دیگر بآمریکا اخطار میکند که هر عمل تجاوز آمیز

آماده برای حرکت

نیروهای مصری درحال سوارشدن بکشتی های نیرو می دیده میشوند. این عکس چند لحظه قبل از آنکه کشتیها بسوی بندر لاذقیه سوریه حرکت کنند، برداشته شده است.

نزدیکی شوروی وسوریه ومصر

لندن- محافل رسمی لندن اظهار میدارند که نزدیکی سوریه، مصر و شوروی ممکن است موجب جنگ جدیدی درخاورمیانه شود.

یکی از هدفهای دول مزبور اینست که موقعیت آمریکا را درخاورمیانه برهم زنند وآمریکا وترکیه را ازدوستان عرب خود مجزا ومنفرد سازند.

یکی از سخنگویان نیروی هوائی اظهار داشت که نیروی هوائی انگلستان دستورات احتیاطی داده نشده است.

(اسوشیتدپرس)

شوروی پایگاه نمیخواهد

مسکو - روز گذشته خبر گزاری رسمی شوروی تاس اطلاع داد که شایعاتی که درباره ایجاد یك پایگاه دریائی شوروی درسوریه در کشورهای غربی انتشار یافته است بهیچوجه صحت نداشته ودولت شوروی قصد ندارد در سواحل مدیترانه تاسیساتی برای نیروی دریائی خود ایجاد کند.

خبر گزاری تاس همچنین خبر ایجاد فرودگاههائی برای نیروی هوائی شوروی خاورمیانه بخطر جنگ جهانی را در بر دارد. حزب کمونیست شوروی بتمام احزاب سوسیالیست اروپا مراجعه نموده واز آنها خواسته است که افکار عمومی را علیه تحریکات آمریکا بیدار کنند.

سپس رادیو مسکو افزود که توسل بخارج برای این نیست که ما ضعیفیم شوروی از این نظر طرفدار صلح نیست که از جنگ میترسد بر احتی افراد ساده لوح نیز باور نمیکنند که شوروی با قدرت تکنولوژی کنونی خود ضعیف باشد. طرفداری شوروی از صلح از این رواست که ما صلح علاقه فراوان داریم واز انرژی وازکارگران درخواست کرده ایم بسیاریالیستهای آمریکائی بگویند دست ها از سوریه کوتاه

(آسوشیتدپرس)

یادداشت ترکیه

آنکارا- دولت ترکیه دیروز یادداشتی برای سوریه ارسال داشت. در این یادداشت گفته شده است: «دولت سوریه عمدا هیاهو برپا کرده است تا اقدامات شوروی را درخاورمیانه پرده پوشی کند. سپس در یادداشت اتهامات قبلی سوریه مبنی بر نظریات تجاوز آمیز ترکیه و مداخله این دولت درامور داخلی سوریه رد شده است.

(آسوشیتدپرس)

دالس اعلام کرد:

ترکیه درمعرض تجاوز شوروی است واگر مورد حمله قرار گیرد

امریکا شوروی را بابمب افکنهای خود منهدم خواهد کرد

واشنگتن- جان فوستر دالس وزیر امور خارجه امریکا در یك کنفرانس مطبوعاتی اظهار داشت که ترکیه درمعرض خطر تجاوز سوریه و شوروی قرار گرفته است.

وی گفت اگر روسیه شوروی بخود جرات حمله بترکیه را بدهد ایالات متحده بیدرنگ بعنوان یك جنگ انتقامی شوروی حمله خواهد کرد.

دالس درپاسخ خبر نگاری که ازوی پرسید درصورت حمله ترکیه امریکا چه اقدامی خواهد کرد گفت همین قدر میتوانم بگویم که دراین صورت ایالات متحده تنها باقدامات دفاعی اکتفا نخواهد کرد.

وزیر امور خارجه امریکا افزود که بنظر وی احتمال نمی رود جنگی درخاورمیانه روی دهد بخصوص آنکه نیروهای سازمان ملل متحد نیز دراین منطقه هستند.

دالس گفت باوجود موشکهای قاره پیما وقمر مصنوعی شوروی امریکا از لحاظ قدرت نظامی برشوروی برتری دارد و این برتری مخصوصا از نظر بمب افکن های سنگین قابل ملاحظه است.

مشارالیه خاطر نشان ساخت که در دوره کنونی هواپیما نقش موثر و بزرگی را ایفاء میکنند ولی موشکها هنوز بصورت یك ضربه قاطع در نیامده اند و شاید ۵ تا ۱۰ سال دیگر از موشکها نیز بتوان بعنوان یك سلاح موثر استفاده کرد.

امریکا شوروی را منهدم میسازد

دالس گفت درصورت بروز جنگ امریکا با بمب افکن های دور پرواز خود خواهد توانست شوروی را منهدم سازد

وزیر امور خارجه امریکا بار دیگر تائید کرد که بروز جنگی را در خاورمیانه بعید میداند زیرا اکنون همه کشورهای جهان بدقت مراقب اوضاع هستند معهذا امریکا باید در هر حال برای مقابله با هر گونه پیش آمدی آماده باشد تا درصورت حمله سوریه باشوروی غافلگیر نشود.

وزیر خارجه امریکا گفت اتهامات شوروی علیه ترکیه ممکن است بمنظور پرده پوشی از اقدامات دیگری که احتمالا در شرف تکوین است صورت گرفته باشد وی افزود وضع فعلی خاورمیانه اوضاع واحوال بیش از بروز جنگ کره را بیاد میآورد که شوروی دولت امریکا را بر فتار تحریك آمیز وجنگ طلبی متهم میکرد

برتری نظامی امریکا

دالس گفت من از موفقیت روسها در تکمیل قمر مصنوعی خوشوقتم زیرا این امر باعث شد که امریکا در اجرای برنامه های خود در مورد موشك وقمر مصنوعی تسریع کند وافزود:

ایالات متحده درواقع توجه زیادی به موفقیت روسیه شوروی در آزمایش قمر مصنوعی ندارد ولی مسئله ایکه حائز اهمیت است فقط برتری نظامی امریکا میباشد.

وی سپس گفت که باید شنهاد سلوین لوید درمورد همکاری نزدیك فنی یکدانان دو کشور کاملا موافق است زیرا

بقیه درصفحه چهارم

گرومیکو گفت:

درصورت حمله ترکیه به سوریه شوروی بترکیه حمله‌ور خواهد شد

سازمان ملل متحد- آندره گرومیکو وزیر خارجه شوروی روز گذشته نامه‌ای تسلیم سرلسلی مونرو رئیس سازمان ملل متحد کرد و در این نامه از تقاضای سوریه دایر بطرح مسئله خاورمیانه در مجمع عمومی سازمان ملل متحد پشتیبانی نمود و تقاضا کرد شکایت سوریه در دستور جلسه مجمع عمومی قرار گیرد.

سوریه درشکایت خود نوشته است که امنیت آنکشور وصلح جهانی بخطر افتاده است. گرومیکو در نامهٔ خود دولت ترکیه را متهم ساخته که بتحریك آمریکا قصد دارد سوریه حمله کند واکنون بنجاه هزار تن از سربازان خود را در مرزهای این کشور مستقر ساخته.

گرومیکو اضافه میکند که درصورت حمله وتجاوز سوریه شوروی فورا بکمك سوریه شتافته وترکیه حمله خواهد کرد.

وزیر خارجه شوروی ازسازمان ملل متحد تقاضا کرده است که درصورت تجاوز ترکیه سوریه مجمع عمومی تصویب کند کلیه اعضای سازمان ملل متحد کمك نظامی بسوریه بدهند.

ازطرف دیگر گرومیکو پیشنهاد سوریه را دایر باعزام یك هیئت تحقیق ازطرف سازمان ملل به مرزهای سوریه و ترکیه تایید نموده است.

(خبر گزاری فرانسه)

ممکن است قوای عربستان امروز وارد سوریه شود

دمشق- روز گذشته اطلاع حاصل شد که درظرف امروز نیروهای عربستان سعودی وارد خاك سوریه خواهند شد محافل رسمی دمشق این خبر را تکذیب باتائید نکرده اند (خبر گزاری فرانسه)

مشاوره ملك سعود

دهلی- دیروز ملك سعود در باره اوضاع سوریه واعزام نیروهای مصری بمشاورات خود ادامه داد. این مشاورات بدنبال کنفرانس سفرای سعودی در کشورهای سوریه، عراق، مصر و لبنان که در بیروت تشکیل شد انجام یافت.

یکی از محافل مطلع اظهار داشت که ملك سعود بدولت سوریه پیشنهاد نموده است نیروهای سعودی را در اختیار این کشور بگذارد ولی این خبر از طرف نزدیکان ملك سعود تکذیب شد واضافه کردند در حال حاضر دلیلی برای انکار وجود ندارد.

بقیه درصفحه چهارم

اردن پشتیبان سوریه است

عمان- ملك حسین اظهار داشت که درصورتی که سوریه مورد حمله قرار گیرد از پشتیبانی کامل اردن برخوردار خواهد بود.

ملك حسین این سخنان را در برابر نخست وزیر، وزیر خارجه وسفرای آمریکا وانگلستان وترکیه اظهار داشت وافزود که: «حمله سوریه بعنوان حمله بر تمام کشورهای عرب است». سپس ملك حسین علاقه شدید خود را به حفظ استقلال سوریه بیان نمود وازسفرای مزبور خواست که نظر اردن را باطلاع دول مربوطه خود برسانند.

پس از این جلسه ملك حسین سفرای عراق، مصر، عربستان سعودی، لبنان و سوریه را بحضور پذیرفت وروش دولت اردن را برای آنها تشریح کرد. (آسوشیتدپرس)

۵۰ نفر در سیل اسپانیا بقتل رسیدند

مادرید- درنتیجه جریان سیل عظیمی که درشصت سال اخیر دراسپانیا بی نظیر بوده است بیش از ۵۰ تن کشته شده اند.

گرچه هنوز آمار رسمی تلفات وزیانهای وارده منتشر نشده معذلك مقامات مسئول اظهار میدارند خسارت وارده بالغ بر میلیونها دلار میباشد.

تجدید جنگ رادیوئی عمان ودمشق

عمان- رادیو اردن امروز در بخش تفسیر اخبار سیاست مصر وسوریه را شدت مورد انتقاد قرار داد.

طی ماههای گذشته رادیو اردن به پیروی از توصیه های مکرر عربستان سعودی از حمله وانتقاد سوریه ومصر خودداری میکرد.

محافل رسمی اردن اظهار داشتند چون دولت سوریه بحملات رادیوئی خود علیه اردن پایان نداده است رادیوی عمان نیز از این پس به گفتارهای رادیوئی مذکور پاسخ خواهد داد.

هند حاضر است از کمونیستها کمك بگیرد

لندن- دیروز وزیر دارائی هند که نتوانسته است از دولت انگلستان کمکی برای هند تحصیل کند در یك کنفرانس مطبوعاتی اظهار داشت که هند در ۱۵ ماه آینده به ۱۵۰ تا ۱۸۰ میلیون لیره ارز خارجی برای نقشه ۵ ساله خود احتیاج دارد.

از وزیر دارائی سئوال شد که آیا از حکومت های کمونیستی کمك خواهد گرفت.

وی در پاسخ گفت هند حاضر است بشرطی که کمکها وابسته بقید وشرطی نباشد آنها را بپذیرد.

وزیر دارائی پس از مسافرت خود بواشنگتن ومذاکره با مقامات صندوق بین المللی پول بلندن آمده بود

وی افزود نمیدانم کارها در آینده چه شکلی بخود خواهد گرفت ومن باروپا و آمریکا مسافرت نموده ام که نظر دوستان هند را بمشکلات این کشور جلب کنم.

وزیر دارائی گفت که برای گرفتن کمك بآلمان غربی نیز خواهد رفت.

وی گفت ما با آلمان غربی دارای روابط بازرگانی وسیعی هستیم ولی این روابط یك طرفه است و فقط ما از آنها جنس میخریم

هند ممکن است بواسطه عبور ارز خارجی دیگر از آلمان غربی جنس خریداری نکند. (آسوشیتدپرس)

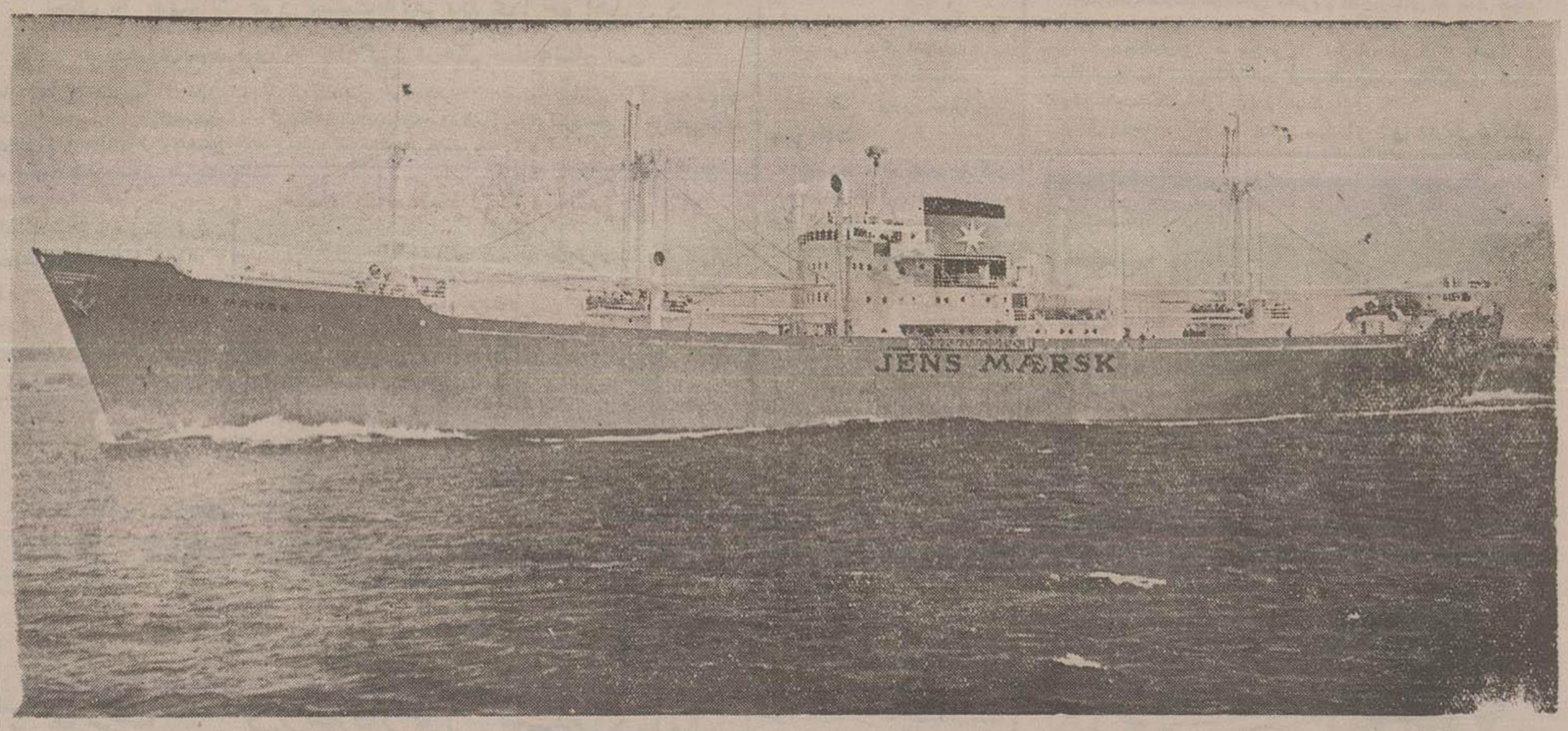

کشتیرانی مرسك لاین دانمارکی یك کشتی جدیدالبناء دیگر به ظرفیت ۵۹۰۰ تن برای خدمت بین بنادر خلیج فارس وژاپن در ۲۷ روئن ۱۹۵۷ به آب انداخت

کشتی مزبور که عکس آن در بالا دیده میشود بنام «ژنس مرسك JENS MAERSK» قرار است برای تخلیه کالاهای وارده از ژاپن اواخر مهرماه جاری به خرمشهر وارد گردد

شرکت سهامی داتا نمایندگان کشتیرانی مرسك لاین

آ-۱۶۰۸۷

سینما کریستال فقط سه شب دیگر شاهکار مارلون براندو بنام در بارانداز را نمایش میدهد. برنامه آینده فرشته صورت باشرکت جین سیمونس و رابرت میچم آ-۲۲۵۴۶ «کانون طوطی»

بمناسبت جشن انقلاب کمونیست

ساعات کار کارگران شوروی به ۷ ساعت تقلیل خواهد یافت

مسکو- دولت شوروی برای برگزاری جشن چهلمین سال انقلاب کمونیستی تهیه فراوان دیده وازجمله قرار است که بهمین مناسبت شورایعالی اتحاد شوروی که درواقع پارلمان اینکشور میباشد جلسه‌ای ترتیب دهد.

مجلسین شورایعالی اتحادشوروی به موجب مقالاتی که درروزنامه‌ها نوشته شده درشب هفتم نوامبر که مصادف با جشن انقلاب بلشویکی است تشکیل جلسه خواهند داد ولی این جلسه صرفاً جنبه تشریفاتی خواهد داشت وگمان میرود که مانند جلسات معمول لوایحی درآن مطرح شود.

تقلیل ساعات کار

در روز هفتم نوامبر یك رژه بزرگ نظامی درمسکو صورت خواهد گرفت که تعداد زیادی از واحدهای نظامی در آن شرکت خواهند کرد وهواپیماهای جنگی نیز درآسمان مسکو بپرواز در خواهند آمد.

هیئت‌های نمایندگی خارجی نیز برای شرکت در این جشن دعوت شده‌اند بطوریکه مطلعین سیاسی در مسکو اظهار کرده‌اند حزب کمونیست و نیکیتا خروشف دبیر اول آن دراین جشن سعی خواهند کرد که راجع بقدرت ارتش شوروی اطمینانهائی بمردم این کشور بدهند واعلام کنند که شوروی ازلحاظ نظامی قادراست از خود و کشور های دوست خود دفاع کند. همچنین پیش بینی شده که درجشن چهلمین سال انقلاب بلشویکی رهبران شوروی وعده‌هائی بکارگران اینکشور خواهند داد وساعات کار در کارخانه‌ها و موسسات از هشت ساعت روزهفت ساعت تقلیل خواهد یافت

اقدام مایوسانه آنتوان پینه

پینه باوجود نداشتن اکثریت دولت خود را تشکیل می‌دهد

آنتوان پینه

پاریس - روز گذشته با اینکه احزاب جمهوریخواه سوسیالیست و نهضت جمهوری‌خواه ملی (مسیحی) رسما اعلام کردند که در کابینه آنتوان پینه شرکت نخواهند جست نامبرده بکاخ الیزه رفته ورئیس جمهور اطلاع داد که دولت جدید فرانسه را تشکیل داده وروز جمعه (فردا) ازمجلس تقاضای رای اعتماد خواهد کرد.

آنتوان پینه درحدود یکساعت با رئیس جمهور مذاکره کرد وپس از خروج ازکاخ الیزه بخبرنگاران گفت که نتیجه مطالعات خودرا باطلاع رئیس جمهور رسانیده است وتصمیم دارد با کمك بعضی از احزاب دولت جدید خودرا تشکیل دهد وصبح جمعه کابینه خودرا بمجلس معرفی نماید.

بدبینی محافل سیاسی

در جریان مذاکرات دیروز آنتوان پینه بارهبران احزاب مختلف ثابت شد که بوجود آمدن یکدولت اتحادملی (باشرکت اکثریت احزاب باستثنای کمونیست‌ها واحزاب افراطی راست) غیرمقدور است زیرا احزاب جمهوریخواه سوسیالیست (طرفداران ژنرال دوگل) و جمهوریخواهان ملی (دمکرات مسیحی) و رادیکالها ازشرکت دردولت امتناع کردند وبا این وصف آنتوان پینه که نمیتواند امیدوار بحصول اکثریت باشد تصمیم گرفته است دولت خودرا تشکیل داده وآن را بمجلس معرفی کند ورای اعتماد بخواهد.

محافل سیاسی بطورکلی نسبت باین اقدام آنتوان پینه بدبین هستند زیرا تصور نمی‌رود نامبرده اکثریت بدست آورده وازمجلس رای اعتماد بگیرد ولی احتمال دارد بعضی از نمایندگان مخصوصا تحت تاثیر افکار عمومی که ازادامه بحران ووضع ناهنجار درفرانسه خسته شده‌اند بدولت آنتوان پینه رای اعتماد بدهند وبدین ترتیب پینه مشغول کار گردد.

آنتوان پینه مردی قوی الاراده وسرسخت است ودردوران اول نخست وزیری خود که یکی ازطولانی ترین دولت‌های بعداز جنگ فرانسه بود موفق شد درظرف مدت کوتاهی باوضاع اقتصادی فرانسه سرو صورتی بدهد بهمین جهت پینه درمیان ملت فرانسه محبوبیت دارد.

وی که ۵۸ سال دارد درجنگ جهانی اول شرکت کرده و مجروح شده ونشان گرفته است بعداز جنگ جهانی دوم پینه چندین بار درکابینه های مختلف شرکت کرده ودرسال ۱۹۵۲ برای اولین بار نخست‌وزیر شده است. (خبرگزاری فرانسه)

وزیرمشاور ترکیه گفت:

امریکا باید رسما به پیمان بغداد بپیوندد

الحاق امریکا عضویت عربستان واردن ولبنان را بدنبال خواهد داشت

پیاده شدن سرباران مصری درسوریه فقط اهمیت تبلیغاتی برای عبدالناصر دارد

آنکارا- فاتین دوستوزورلو وزیرمشاور درکابینه ترکیه که درصورت پیروزی حزب دموکرات بمقام سابق خود یعنی وزارت امورخارجه انتخاب خواهدشد دیروز در یك مصاحبه مطبوعاتی اظهار داشت دولت امریکا باید واقعا نشان دهد که بکشورهای خاورمیانه علاقمند میباشد وبرای انجام این موضوع و همچنین استقرار صلح دائم درخاورمیانه باید عضویت کامل پیمان بغداد را قبول کند.

زورلو که اکنون بمطبوعات وفرستنده های رادیوئی ترکیه نظارت دارد گفت عضویت کامل امریکا درپیمان بغداد دارای دو نتیجه مهم میباشد.

۱- کشورهای اردن، لبنان وعربستان سعودی بوحشت خود فائق آمده وعضویت پیمان بغداد را قبول خواهند کرد.

۲- عناصر ضد کمونیست سوریه تشویق شده ورژیم کنونی این کشور را ساقط خواهند نمود.

زورلو گفت انگلستان وفرانسه سال گذشته هنگام تجاوز اسرائیل بمصر نمیبایستی دراین کار دخالت میکردند ولی پس از اینکه وارد ماجرا شدند بایستی امریکا آنها را تنها نمیگذاشت. این نظر که امریکا مایل بانجام هیچ اقدام مثبتی درخاورمیانه نیست ارزش کشور مذکور را درمیان اعراب کم میکند.

سپس اضافه کرد یکی از اشتباهات امریکائیها اینست که چون رژیم این کشور دموکراسی است باید درتمام کشورها چنین رژیمی برقرار باشد.

اهمیتی ندارد

زورلو درپاسخ یکی از سئوالات خبرنگاران که میگفتند ۱۵ هزار سرباز مصری بسوریه آمده‌اند خندید وگفت من تصور میکنم این رقم را با ۱۵۰۰ نفر اشتباه کرده‌اید واین تعداد سرباز محل هیچگونه ملاحظه‌ای باقی نمیگذارد و اضافه کرد جمال عبدالناصر با این اقدامات میخواهد نشان دهد که درمیان اعراب مردمهمی بشمار میرود واستفاده تبلیغاتی ازاین موضوع بنماید.

درپاسخ سئوال دیگری که چرا مطبوعات شما بوقایع سوریه وحرکت ارتش مصر باین کشور اشاره نمیکنند گفت ما فعلا سرگرم انتخابات هستیم و فرصت نداریم باین امور بپردازیم ودر پایان اضافه کرد ترکیه مدتها است از طرف کشوری مانند شوروی تهدید میشود بنابراین چگونه ممکنست سوریه برای ماوحشت وهراسی ایجاد کند.

ماه مصنوعی در آخرین روزهای خود

انجمن حمایت حیوانات به عمل شوروی در فرستادن سك ها به ماوراء جو اعتراض کرد

لندن- دانشمندان انگلیس امروز اعلام کردند موشك قمر مصنوعی شوروی که اینك خیلی ازخود قمر جلو افتاده طی چندروز آینده وارد آتمسفر زمین شده ونابود خواهد گردید.

قمر مصنوعی تاکنون مسافتی بیش از ۶ میلیون کیلومتر را پیموده وصدای رادیوی آن ازدیروز بسیار ضعیف بود.

یکی ازدانشمندان نیروی دریائی آمریکا اظهار داشت قمر مصنوعی شوروی فقط یکهفته دیگر عمر خواهد کرد.

وی گفت درنتیجه برخورد قمر مصنوعی باجریان مغناطیسی ازسرعت آن کاسته شده است.

دکتر نویدیکی ازدانشمندان معروف امریکا امروز اظهار داشت که ممکنست شوروی درآینده موشکی بکره ماه بفرستد.

دکتر لویسد گفت پیروزی شوروی در پرتاب قمر مصنوعی پیش ازایالات متحده باعث تعجب بوده واکنون دانشمندان امریکائی باید خود را برای مبارزات علمی آماده سازند تا درزمینه موشکهای قاره پیما واقمار مصنوعی ازشوروی بهاعقب نمانند.

رئیس کمیته تحقیقات ستاره‌شناسان امریکا امروز اعلام کرد که وی نتیجه مطالعات کمیته مزبور را درزمینه قمر مصنوعی شوروی بدانشمندان آن کشور تسلیم کرد ولی شوروی بهاتاکنون اطلاعات خود را در دسترس دانشمندان امریکائی نگذاشته‌اند.

اخیرا دانشمندان شوروی وآمریکا موافقت کرده‌اند که اطلاعات خود را درباره قمر مصنوعی مبادله نمایند

اعتراض انجمن حمایت حیوانات

مسکو- روزنامه ناوگان سرخ ارگان رسمی نیروی دریائی شوروی در شماره امروز خود اطلاع میدهد که روسیه شوروی موفق شده چندسك را باموشك تا ارتفاع ۲۱۰ کیلومتری بفرستند.

ناوگان سرخ اضافه میکند سگها که در محفظه هائی قرار داشتند و دستگاه ها و دوربین هائی برای ثبت عکس العمل آنها در ارتفاعات مختلف تعبیه شده بود سگهای مزبور پس ازبازگشت بزمین وسیله چتر نجات کاملا وضع عادی داشتند.

ضمنا یکی از فیزیکدانان معروف روسیه شوروی امروز ادعا کرد که شوروی دراوایل سال ۱۹۳۰ اولین موتور موشك را آزمایش کرده است. یك فیزیکدان دیگر شوروی مدعی است که دانشمندان روسی ازسال ۱۹۲۹ تحقیقات خود را درزمینه موشك آغاز کرده‌اند

امروز در لندن انجمن حمایت حیوانات بآزمایشی که دانشمندان روسیه شوروی درمورد سگها انجام داده‌اند اعتراض کرد.

سخنگوی انجمن گفت تنها مردمانی که فاقد احساسات بشری هستند باین‌گونه آزمایش‌ها اقدام میکنند.

انجمن حمایت حیوانات درنظر دارد رسما ازسفارت شوروی درلندن تقاضا کند که دانشمندان شوروی ازاین قبیل آزمایشها خودداری کنند.

پیروزی سوسیالیسم بر سرمایه‌داری

مسکو- الکساندر نویچیف یکی از اعضای هیئت رئیسه آکادمی شوروی اظهار داشت: «ماه مصنوعی شوروی علامت پیروزی سوسیالیسم بر سرمایه‌داری در سابقه رهبری جهان است.

سپس وی ازپیشروان علم شوروی وازجمله سرگی وادیلف فقید که رئیس آکادمی علوم اتحاد شوروی بود وپاول چرنکف تجلیل نمود (آسوشیتدپرس)

مرکز فروش خیابان نادری رادیو مدرن تلفن ۴۲۱۱۳
آ-۲۲۵۱۰

صرف چلوکباب عالی درسالن مجلل
هتل کاروان
تعطیل روزهای جمعه را بخانواده‌های محترم و با سلیقه مطبوع عرض می کند
نشانی خیابان کوشك تلفن ۳۴۳۱۱
آ-۲۲۵۴۰ «آگهی سینا»

اعتذار و تشکر

ضمن طلب معذرت ازعموم اهالی محترم و اقوام دوستانی که بعلت عجله درماموریت توفیق زیارتشان دست نداد وهمچنین ازآقایان روساء محترم دوایر مختلف وسایر همقطاران عزیز که حین حرکت بمحل ماموریت باابراز واحساسات وبدرقه این جانب را رهین الطاف خود فرمودند نهایت سپاسگزاری نموده سعادت وسلامت همگی را ازخداوند تواناخواستارم

آ-۲۲۳۸۲ محمد سلیمانی شهردار خرم آباد

مشاوره محرمانه

صلاح بیطار درمجمع عمومی سازمان ملل ضمن سخنرانی شدیداللحن خود گفت آمریکا بافشارمالی، نظامی وسیاسی سوریه را تحت تسلط خود درآورد و سپس در کنار فریدزین‌الدین نماینده سوریه نشست وبااو صحبت در گوشی مشغول شد (عکس پائین). در همان هنگام هانری کابوت لاج رئیس هیئت نمایندگی آمریکا ودونفر ازمعاونینش نیز مشغول مشاورات محرمانه بودند (عکس بالا)

ملکه الیزابت وارد امریکا شد

ایرلندیهای مقیم امریکا ملکه را تهدید کرده‌اند

ویلیامز بورك- هواپیمای حامل الیزابت دوم ملکه انگلستان وپرنس فیلیپ در ساعت ۱۰ دیشب درفرودگاه «پاتریك- هنری» درایالت ویرجینیا بزمین نشست هنگام ورود هواپیمای سلطنتی بر تانیا بفرودگاه ۲۱ تیر توپ شلیك شد وپس ازپیاده شدن ملکه الیزابت شهردار ویرجینیا ازطرف اهالی خیر مقدم گفت. ملکه انگلستان درپاسخ شهردار اظهارات مختصری نموده ازاستقبال گرم مردم شهر ابراز تشکر کرد.

آهنك بافتخار ملکه

نیویورك- رهبر ارکستر جاز معروف کی لمبارد وبك آهنك جدید بافتخار مسافرت الیزابت بامریکا تصنیف کرده است و آنرا روز دوشنبه آینده که ملکه واردنیویورك خواهد شد اجرا خواهد کرد ودرسراسر امریکا پخش خواهد شد عنوان آهنك «علیاحضرت ملکه انگلیس است». (خبرگزاری فرانسه)

احتمال سوءقصد به ملکه

لندن- جرایدانگلیس امروز اطلاع دادند که پلیس امریکا بیم آنرا دارد که سوءقصدی علیه ملکه انگلستان وپرنس فیلیپ بعمل آید وبهمین جهت اقدامات احتیاطی بسیار جدی وشدید برای جلوگیری ازهرگونه اتفاق سوئی بعمل آورده است زیرا چند روز قبل پلیس کانادا به پلیس امریکا اطلاع داد که نامه های تهدید آمیزی از ایرلندیهای امریکائی دراین باره دریافت داشته است (خبرگزاری فرانسه)

طرح لوله نفت خاورمیانه بتعویق افتاد

نیویورك- دیروز اعلام شد که مسئله لوله کشی جدید نفت درخاورمیانه باردیگر بتعویق افتاد. زیرا بحران روابط سوریه وترکیه مانع ازانجام این طرح است.

طرح این لوله کشی ازطرف بر تانیا، فرانسه، هلند وآمریکا تنظیم شده بود و نظر این بود که نفت خلیج فارس از راه سوریه وترکیه باسکندرون درساحل مدیترانه فرستاده شود.

این طرح که قسمت اعظم آن درلندن تهیه شده بود پیش بینی مینمود که برای ساختمان لوله بین دول علاقمند باین طرح قراردادهائی منعقد گردد.

کشورهای مزبور عبارت بودند از: ترکیه، سوریه، لبنان، عراق، کویت واحیاناً ایران وعربستان سعودی.

کمپانیهای نفتی مایل نیستند که بدون تضمین‌های جدی درمرابر خطر مصادره وملی کردن، بساختمان لوله مزبور بپردازند.

محافل نزدیك بکمپانیهای نفتی اظهار میدارند تاروشن شدن وضع خاورمیانه اقدامی درمورد طرح مزبور نخواهد شد و ساختمان نفتکش‌های بزرگ همچنان مورد توجه خواهد بود. (اسوشیتدپرس)

البرکامو جایزه نوبل ادبیات را ربود

استکهلم- جایزه ادبیات نوبل سال ۱۹۵۷ نصیب نویسنده معروف فرانسوی آلبر کامو شد. نامبرده مبلغ سه میلیون ریال نیز دریافت خواهد داشت

نمونه زنده برای تعریف کلمه تجاوز

نیویورك- سازمان ملل متحد- دیروز ذکی عبدو نماینده یمن بعنوان نمونه زنده ذکر شود وی افزود که انگلستان بدون خبر واطلاع قبلی بارهائی بیمن حمله کرده است

ترکیه درمعرض تجاوز شوروی است

بقیه ازصفحه سوم

همیشه طرفدار تبادل اطلاعات علمی بین دو کشور بوده ولی کنگره امریکا محدودیتهائی برای اینگونه مبادلات قائل شده است

دالس گفت: بدیهی است این محدودیت ها تاازمانیکه اتم درانحصار آمریکا بود بجا وقابل قبول بود ولی اکنون دیگر ادامه این وضع صلاح کشور نیست.

تقاضا ازسازمان ملل

وزیرخارجه آمریکا یادآور شد که در گذشته نیز ترکیه مرتبا هدف تبلیغات و تهدیدات روسیه شوروی قرار گرفته است وی حوادث سالهای ۱۹۴۵ و ۱۹۴۶ و ادعای شوروی را درباره تنگه داردانل که موجب طرح دکترین ترومن درسال ۱۹۴۸ گردید و همچنین تهدیدهای روسیه را هنگام الحاق ترکیه باتحادیه آتلانتیك شمالی درسال ۱۹۵۰ بعنوان نمونه ذکر کرد.

دالس گفت باتوجه بتحولات اخیر خاورمیانه آمریکا لازم میداند ازسازمان ملل متحد تقاضا کند که اوضاع این منطقه را مطالعه وبررسی کند. آمریکا در ماه سپتامبر درنظر داشت چنین تقاضائی ازسازمان ملل متحد بعمل آورد ولی چون کشورهای عربی داوطلب شدند اختلافات را شخصا مرتفع سازند

از این اقدام خودداری کرد ولی اکنون که سوریه رسماً ازسازمان ملل خواسته تادرحوادث مرزی آنکشور مداخله نماید آمریکا تقاضای خود را تجدید میکند.

همیشه درآستانه جنك

ازدالس پرسیده شد که آیا وی معتقد است که جهان درآستانه جنك دیگری است یاخیر؟

وزیرخارجه آمریکا پاسخ داد دنیا همیشه درآستانه جنك قراردارد واگر ما بتاریخ ۳۰۰ تا ۴۰۰ سال گذشته نظر افکنیم خواهیم دید که درهرپنجسالی سه جنك بوقوع پیوسته است وی افزود ترس ازجنك خود عامل مؤثری برای حفظ صلح میباشد.

دالس گفت درحال حاضر مردم بیش از هروقت دیگر ازجنك بیم دارند و بنا براین خطر جنك کمتر است.

وزیرخارجه آمریکا تأیید کرد که آندره گرومیکو وزیرخارجه روسیه شوروی درمذاکرات روز شنبه خود وی پیشنهاد کرد که چهار دولت بزرك تصمیم بگیرند درامور خاورمیانه دخالت نکرده واز حمل اسلحه بآن منطقه خودداری نمایند.

وی گفت نمیتوان بقول شوروی اعتماد کرد زیرا روسها فقط حرف میزنند و کمتر بگفته‌های خود عمل میکنند.

وزیرخارجه آمریکا گفت مثلا شوروی مداخله درمجارستان را دخالت درامور داخلی آنکشور نمیداند پس چگونه میتوانیم اعتماد کنیم که درامور داخلی خاورمیانه دخالت نخواهد کرد.

ممکن است قوای عربستان

بقیه ازصفحه سوم

اطلاع قبلی

بیروت- در بیروت اظهار شد که اعلیحضرت ملك سعود پادشاه عربستان سعودی از قصد مصر باعزام واحدهای نیروی نظامی سوریه قبلا اطلاع داشته و بانظر مصر درابنمورد موافقت کرده است ملك سعود اخیرا بپایتخت لبنان مسافرت کرده وبامقامات این دولت درباره اوضاع دنیای عرب مذاکره کرده است دربعضی ازمحافل اظهار شده بود که اعزام نیروی نظامی ازمصر بسوریه باعث خشم ملك سعود گردیده ولی جمال حسین یکی ازمشاورین وی که اکنون دربیروت میباشد این شایعات را تکذیب کرد و گفت هنگامیکه دولت مصر موجب قرار داد دفاعی موجود بین مصر و سوریه و عربستان سعودی باقدامی دست زد چرا این امر باید باعث تکدر خاطر ملك سعود گردد. (اسوشیتدپرس)

دکتر مالك گفت:

لبنان به تعهدات خود نسبت به آمریکا عمل خواهد کرد

هرتجاوزی نسبت بسوریه انجام گیرد درحکم حمله به لبنان است

سازمان ملل متحد- دیروز دکتر شارل مالك وزیرخارجه لبنان در یك مصاحبه مطبوعاتی گفت شایعات مربوط بامکان تغییر سیاست لبنان نسبت بآمریکا بهیچوجه حقیقت ندارد ودوستی قدیمی بین امریکا ولبنان پایه سیاست خارجی دولت متبوعه او را تشکیل میدهد.

وزیرخارجه لبنان افزود که لبنان در دوستی خود باآمریکا ثابت ویابرجاست وتعهداتی را که بموجب آن لبنان از آمریکا کمك اقتصادی و فنی ونظامی دریافت میدارد محترم خواهد شمرد.

دکتر مالك در پایان مصاحبه خود درباره اوضاع سوریه گفت لبنان پشتیبان سوریه است وهرتجاوزی را که نسبت سوریه صورت گیرد تجاوز به خود تلقی خواهد کرد.

مسافرت نیکسون بارو پا بتعویق افتاد

واشنگتن - جان فوستر دالس وزیرامورخارجه امریکا در یك کنفرانس مطبوعاتی اظهار داشت که نیکسون معاون رئیس جمهوری مسافرت خود را بخارج ازامریکا بتعویق انداخته وعلت این امر وظائفی است که او باید درداخل امریکا انجام دهد.

نیکسون قرار بود بزودی بکشورهای انگلستان، فرانسه، آلمان، ایتالیا واسپانیا مسافرت کند. (رویتر)

رنگی - قهرمانی
اولیس
سینما دنیا (بزرگترین سینمای ایران) دوبله فارسی (درآینده بسیار نزدیك) سینما دیانا (سینمای مجلل تهران)
کرک داگلاس - سیلوانا منگانو - آنتونی کوئین - روسانا پودستا
«کانون طوطی»
آ-۲۲۴۵۲

در سینمای بزرگ سعدی تا ۴ شب دیگر نمایش فیلم باعظمت بیست هزار فرسنگ زیر دریا ادامه دارد از صبح دوشنبه ۲۹ مهر ماه بزرگترین شاهکار هنری فصل افسانه‌ها آ-۲۲۵۵۸

اطلاعات

انتقاد

از علی جواهر کلام

تریاك ارزان و فراوان

خبرنگار اطلاعات ازرضائیه خبر میدهد که دراین روزها بمناسبت ورود تریاك قاچاق نرخ تریاك ارزان وجنس فراوان شده است. این خبر روز چهارشنبه هفدهم مهر در اطلاعات منتشر شد و بطور قطع موجب مسرت عده‌ای از علاقمندان گشته است و طبعاً عده بیشتری که باصلاحات مملکت علاقه‌مند هستند از این خبر متاسف میشوند تا بوده دنیا همینطور بوده است: تفاری شکند ماستی بریزد جهان گردد بکام کاسه لیسان و بیچاره صاحب تفار که ضرر هائی کشیده است. باری صحبت از ارزانی تریاك قاچاق در آن نواحی بود که بنابقول خبرنگار اطلاعات از کیلوئی دوازده هزار ریال به کیلوئی چهار هزار ریال تنزل کرده است و بالطبع این ارزانی وفراوانی محدود بآن ناحیه نخواهد شد چون کسی که بتواند تریاك را از خارج تا رضائیه برساند البته بتهران هم خواهد آورد شاید این ماند آب را از سرچشمه بست یعنی جلوی قاچاق سرحد را گرفت.

این را هم عرض بکنم که در یك کشور پهناوری مثل ایران با این سرحدات آبی وزمینی طولانی مبارزه با قاچاق اگر محال نباشد دشوار است چون خود بنده جزء عزا رو یك شغلی که داشته‌ام یکی هم کارمندی گمرك بوده است که در سال ۱۳۰۳ از اهواز بسمت مدیر کل گمرك ورئیس کل پست بندر معشور معین گشتم بندر معشور آنروز مرکز قاچاق بود بسیاری از شیوخ وخوانین در قاچاق آنجا دست داشتند بنده را برای مبارزه با آنها مامور ساختند من هم رفتم وارد معشور شدم عده‌ای استقبال آمدند خیلی گرم وصمیمی پذیرائی کردند چند روزی گذشت من سروقت تجهیزات و افراد رفتم دیدم مامورین مسلح گمرکخانه مبارکه مرکب است از دو پیرمرد بنام کاد قاسم و کاد کاظم (کاد همان قائد عربی و بمعنای پیشواست) و دو تفنگ ته پر خیلی کهنه بعده هم دو سه فراش که اسلحه سرد دارند یعنی کارد وخنجر مکمر زده‌اند بازهم چند روزی بی‌سرو صدا گذشت موقع تابستان بود ناچار روی پشت بام میخوابیدم یك شب دو سه تیر خالی شد که یکی از آنها هم بالای بام افتاد من موضوع را از کاد قاسم جویا شدم گفت آمدیرا اینها قاچاقچی هستند تو آمده‌ای نان اینها را بریده‌ای اینها بالای جان میزنند الان پشت اداره گمرك قبر چند مدیر گمرك است بدختها از تهران آمده‌اند اینجا شهید شده‌اند.

شده که این حرفها را شنیدم بکاد قاسم گفتم من تا سه روز دیگر کار را تمام میکنم بآن نشانی که فردای آنروز آمدم خرمشهر (محمره) رئیس گمرك یك ملژ بکی با اضافی بود بنام مسیو کردونیه که همه از او تعریف میکردند و اقعاً تعریف هم داشت دیگر وارد جزئیات نشدم همینقدر باو فهماندم که حالم بد است ناخوشم مالاریا دارم اصلا نمیتوانم خوزستان بمانم با بمن مرخصی بدهید بروم تهران معالجه کنم یا استعفا میدهم آن ملژ بکی نجیب هم با مرخصی من موافقت کرد آمدم تهران از خدمت گمرك و از خوزستان بکلی کنار رفتم نه شیر شتر ونه دیدار عرب اما حالا با آنروزها از زمین تا آسمان فرق کرده است خان وشیخی در کار نیست حکومت مرکزی بر سراسر کشور مسلط است پول هست قوای تامینیه و انتظامی کامل هست اسلحه هست و از آنرو مشکلات سی ودوسال پیشتر که در جلوی پای ما و امثال ما بود امروز ابداً وجود ندارد و خدا را شکر که چنین شده است منظر بنده چیزی که فعلا خیلی مورد احتیاج میباشد استفاده از وجود افراد صالح بی‌غرض درستکار برای مبارزه با قاچاق است که با وسائل موجوده امروزی توأم بشوند وکار از پیش ببرند خدای لایزال درهمین اداره گمرك اشخاصی هستند که سالهای سال سجاف بیابانها بوده‌اند تا پای مرگ رفته‌اند وذره‌ای از جاده امانت و درستی منحرف شده اند چقدر خوب است که از وجود این افراد استفاده کنند و با معلومات و تجربیات آنها باین وضع نامطلوب قاچاق آن هم قاچاق تریاك خاتمه بدهند یا لااقل جلوش را بگیرند که در شهری مثل رضائیه یکمرتبه نرخ تریاك قاچاق سه برابر پائین بیاید.

خلاصه این بود سرگذشت مبارزه مخلص با قاچاقچیان که از ناچاری زود از میدان در رفتم وانشاءالله که دیگران درنمیروند.

ما و خوانندگان

جواب نامه

اداره محترم روزنامه اطلاعات

عطف شرحی که در شماره ۹۴۱۸-۲۷ر۶ر۱۳۳۶ آن نامه‌ملی در موضوع کوچه سه‌متری عامری منشعب از خیابان مسگر آباد درج شده خواهشمند است دستور داده شود توضیحات مفصله را در آن نامه‌ملی چاپ ومنتشر نمایند.

طبق گزارش مامورین مربوطه تاکنون تصرف وتجاوزی نسبت بکوچه مزبور از طرف اشخاص نشده است ضمنا دستور لازم داده شده که مراقبت کامل نمایند تا قبل از صدور پروانه هیچگونه عملیات ساختمانی در این محل انجام نگیرد.

رئیس اداره انتشارات وتبلیغات شهرداری مجلسی

حتی یك پست بهداری

اهالی قریه راهجرد مینویسند قراء زوارمان-دیوانجان-نیار-نشارت آباد سلفچگان-عنایت بیك-سعیدآباد-امیر آباد-صالح آباد وسایر قراء خلجستان قم که بیش از یا صد خانوار هستند یك پست بهداشتی ندارند بیمارانی که با یك نسخه دمریالی ممکن است معالجه شوند بر اثر نبودن طبیب تلف میشوند مقتضی است در قریه راهجرد که اداره پست وتلگراف و دسته ژاندارمری ودستان ۵ کلاسه دایر است به تاسیس یك شعبه بهداشتی نیز مبادرت شود تا از اتلاف نفوس جلوگیری گردد.

راه توجه بجنوب شهر

آقای سیدمحمد رضا ماهانی مینویسد برای عطف توجه بجنوب شهر مقتضی است چاپخانه مجلس شورایملی را با ضمام چندین اداره دیگر به جنوب شهر انتقال دهند تا شاید از لحاظ انتقال ادارات دولتی به جنوب شهر نسبت به آبادی وعمران خرابه‌های جنوب شهر توجهی معطوف شود.

قند مرطوب

آقای عزت‌الله منجمی از ساری مینویسد علاوه بر اینکه سهمیه قند و شکر شهریورماه ۳۳۶ اردیبهشت ماه مبادرت بتوزیع گردید متاسفانه قندی را که عاملین فروش در شهرستان ساری بحوبل میدهند قابل استفاده نیست سرپرست قسمت انحصارات مازندران توضیح میدهد چون قند را از بندرپهلوی دریافت میداریم بر اثر رطوبت باین نحو در آمده بهرصورت مقتضی است دستور داده شود قند بهتری در این شهرستان توزیع شود.

کارگران بلاتکلیف

یکی از کارگران چوب بری مینویسد در این موقع که کارخانه‌های چوب بری را مهر وموم کرده‌اند کارگر ابی امثال من شکم اطفالشان را از چه راه سیر کنند خوست تا انتقال کارخانجات چوب بری بخارج شهر طریقی برای امرار معاش کارگران معیل روزمزد در نظر بگیرند که شرمنده اطفال خود نباشند

خط کشی و میخ کوبی

آقای سیدعلی حجت‌زاده مینویسد از چندی باینطرف اداره راهنمائی برای اشخاصیکه بخواهند از عرض خیابانی بگذرند نقاطی را تعیین نمود که خط کشی شده یا میخ کوبی گردیده و اگر عابری بر خلاف آن عمل نماید طبق مقررات جلب وبکیفر قانونی خواهد رسید البته این کار مساریکو و پسندیده است که هم وظیفه رانندگان را تعیین وهم جان عابرین محفوظ میماند - اما خیابان عظیم کرگان که در عداد پرجمعیت‌ترین خیابانهای تهران محسوب میشود نه جای خط کشی دارد و نه جای میخ کوبی شده - از اینجهت عابرین در عرض خیابان درحرکت بوده ومرتبا اتومبیلها با بوق های گوشخراش آنها را آگاه میسازند - خود اینجانب ناظر دو تصادف که منجر بقتل طفلی ودوچرخه‌سواری شده است بوده‌ام - بنابراین مقتضی است زودتر نسبت بخط کشی یا میخ کوبی عرض خیابان کرگان اقدام و راه عبور عابرین پیاده را تعیین نمایند تا هم رانندگان و هم عابرین بوظایف خود عمل نموده جان آنان محفوظ بماند

رعایت نکات فنی

آقای اردشیر پارسی نژاد از آبادان مینویسد غالبا اخباری از ترکیدن پریموس و آتش‌سوزی حاصله از آن شنیده میشود بدون اینکه علت اساسی این امر که عدم دقت در ساختمان آنست توجه شود هرگاه از لحاظ فنی رعایت نکات لازمه از طرف سازندگان پریموس مبذول گردد ودر ساختمان آن نظارت دقیق عمل آید این نوع خسارات کمتر بروز خواهد نمود.

هالو

در دایرهٔ «قسمت» اوضاع چنین باشد

← ارچپ به راست

از اینجا و آنجا

پس از ۲۲ سال

چند روز قبل در «سوزاکا» واقع در آفریقا واقعه عجیبی رخ داد. جریان واقعه از این قرار بود که زنی پس از ۲۲ سال لالی توانست صحبت کند.

این زن در سال ۱۹۳۵ پس از اینکه از شوهر پنجم خود طلاق گرفت در اثر ضربه روحی دچار لالی شد و دیگر نتوانست صحبت کند.

چند روز پیش هنگامیکه باعده‌ای از زنان قدم میزد، یکی از همراهان قصد داشت اورا مسخره کند ولی وی با عصبانیت خواست جواب دهد و همینکه دست خود را تکان داد زبان او باز شد و شروع بفحش دادن بآن زن کرد.

نیروی مجدد ناصره

مسز روبی در ملبورن پس از اینکه ۵۴ سال از نعمت بینائی محروم بود؛ هفته قبل توانست اطراف خود را ببیند

مسز «روبی سنیوارت» ۶۶ سال دارد و از ۱۲ سالگی چشم خود را از دست داد

وی پس از اینکه تحت یك عمل جراحی قرار گرفت نیروی بینائی چشم خود را باز یافت.

در مقدمه مشکلاتی که فعلا در برابر آزمایشهای علمی قرار دارد، موضوع کمبود جسد انسان برای اجرای آزمایش های طبی میباشد.

هنوز قسمت مهمی از رازدن انسان کشف نشده است و باید با مطالعه و آزمایش آنرا کشف کرد

در شهر ناکازاکی که بعد از هیروشیما دومین قربانی بمب اتم بود، برای جبران این کمبود اخیرا جمعیتی تاسیس یافته است.

این جمعیت علماو پزشکان فرصت بیشتری میدهد که آزمایشهای خود را روی جسد اعضای آن دنبال نمایند.

یگانه شرط عضویت در این جمعیت که «یو کو-کا» نام دارد این است که شخص تعهد نماید پس از مرگ، جسد خود را برای آزمایش در اختیار پزشکان و دانشمندان بگذارد.

ریاست این جمعیت را پزشکی هفتاد و چهار ساله بنام «تاکیجی موروناکا» بعهده دارد.

وی از موقعیکه دانشجوی دانشکده طب بود کمبود جسدهای مردگان را برای آزمایش احساس میکرد، فکر تشکیل چنین جمعیتی در مخیله‌اش خطور نمود

جمعیت «یو کو-کا» دارای بیش از ده هزار نفر عضو میباشد ورئیس آن امیدوار است که بزودی نمایندگیهای این جمعیت در بقیه شهرهای ژاپن و نقاط مختلف جهان دایر گردد.

از موقعیکه جمعیت مزبور در دسامبر ۱۹۵۲ تاکنون تشکیل یافته توانسته است ۷۰۰ جسد بدانشکده طب ناکازاکی اهدا نماید.

در آرزوی تجرد

در سانتامونیکا، خانم تایر شیا بدادگاه شکایت نموده تقاضای طلاق کرد

وی گفت شوهرش مرتبا میگوید «اینکاش هنوز مجرد بودم» وزندگی با چنین مردی غیر قابل تحمل است.

دادگاه پس از رسیدگی واطمینان به صحت گفتار خانم تایر شیا حکم طلاق را صادر نمود.

بدبیست بدانید شوهر این خانم پس ویلیام پاول هنرپیشه مشهور سینما بوده است

تسلط زنان

آقای پوگارتن از دانشگاه شیکاگو مدعی است بتدریج که سن زن وشوهر بالا میرود زنان نسبت بمردان تسلط پیدا میکنند.

تامبرده در وضع زندگی عده زیادی از زن وشوهرها بین ۴۰ تا ۴۵ ساله و ۵۵ تا ۷۰ ساله مطالعه کرده واظهار عقیده نموده است که همسران جوانتر تایید کرده‌اند که مرد نسبت سایر افراد خانواده تسلط دارد ولی زن وشوهرهای مسن قبول کرده‌اند که در خانواده آنها زن ریاست فائقه !! دارد.

جدول کلمات متقاطع شماره ۷۵۰

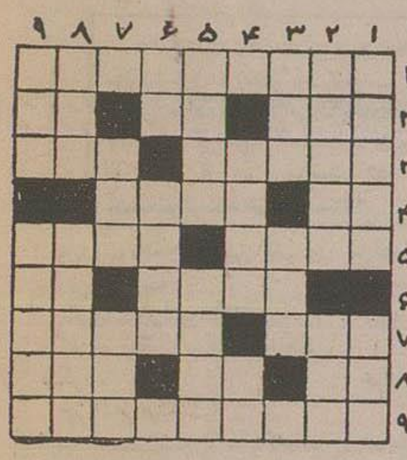

افقی: ۱-ازدواهای وطنی که با کل گاو زبان هم دوستی دیرین دارد ۲-قایق کوچك-یکی از تنها-کاری که هم اکنون بدان اشتغال دارید ۳-هم از آن کوفته میسازند هم پلو، هم میپزند وهم خشك میکنند-سبك ۴-واحد پول-از انواع رگ ۵-خوبان خوبروی هم از آن دلند و هم از آن دبن- از بیلاقات تهران ۶-بجای از کار افتاده مینشانند-واحد سطح ۷-در فاصله ستوها میجوبند-کمانی دستش بدهید و در آسمان دنبالش بگردید ۸-راست نیست، چپ هم نیست!- از پایتختهای اروپا-هوش سرشار ۹-ماه قمری است ولی نه از نوع قمرهای مصنوعی!

عمودی: ۱-نکبت و بدبختی-درباره پیروزی آن نیز کتاب جالبی نوشته‌اند ۲-در معامله برای آنکه کلا مسر طرف نرود میدهند- از ماهها ۳-مال محبتش را مرگردن میگذارند-در دل زمین مینشستند تاسینه افلاك را بشکافند ۴-عشوه گر و طناز-آوای بیم! ۵-چشمش را همه شاعران می‌پرستیده‌اند- اینهم بوقی است در دیف سر نا ۶-آنکه معمولا در حضور نیست-بی‌شك و تردید ۷-بدنبال بحث پیش میآید-کاهلیش را صاحبخانه چه تقصیر دارد؟ ۸-شتر در آن میماند-سر وصدای بسیار ۹-میز بندو موتور را بحرکت در میآورند-فتح آن از صفحات درخشان تاریخ ایران است.

حل جدول شماره ۷۴۹

افقی: ۱-اسکاتلند ۲-کهربا ۳-ان-ربا-ما ۴-باغ-دلداره-غمزه-برید ۶-وزارت. دوا ۷-رد-کبد-سی ۸-موسوم ۹-سالمندان.

عمودی: ۱-آش آب غوره ۲-نامزد ۳-کك-غزا-ما ۴-هر-هر کول ۵-ترید تبسم ۶-لبالب-دون ۷-نا-درد-مد ۸-مابوس ۹-پاردابان.

محصول یکماه ذوق و هنر در اولین یکشنبه هر ماه بدست مامیرسد

جمعی از بافوق‌ترین نویسندگان، شاعران وهنرمندان معاصر یکماه فکر میکنند و کار میکنند ومحصول ذوق وهنر آنان در آغاز هر ماه در نخستین روز یکشنبه بصورت مجله اطلاعات ماهانه دراختیار شما قرار میگیرد.

اطلاعات ماهانه مجموعه ذوق وهنر است. ماهی یکبار منتشر میشود ولی شما را با مطالب متنوع، جالب وسرگرم کننده خود در تمام ماه مشغول میدارد.

شماره آبان روز یکشنبه پنجم آبان منتشر میشود -۱-

بدینوسیله از جناب آقای دکتر مهدی بغمائی آسیستان بیمارستان زنان که در مورد عمل جراحی مادر اینجانب منتهای مهارت وجدیت را نشان داده‌اند لذا از این پزشك عالیقدر صمیمانه تشکر مینمایم.

حسین فریوری — آ-۱۶۰۵۵

آ-۲۲۲۱۶

کپسولهای آتش نشانی مینی ماکس

Minimax

آلمان

برای سینماها، کارگاههای چوب بری، کارخانجات که مواد قابل اشتعال میکنند. دفاتر تجارتی، منازل **فروشگاه آب یاب** اول سعدی چهار راه اکباتان تلفن **۳۶۴۴۸**

آ-۲۲۵۱۶ «آکهی مصور»

کارخانه آجر سازی اقدام

بهترین آجر فشاری و آجرهای روکار بسیار زیبا تهیه بقیمت نازل درموعد مقرر تحویل مینماید.

فروشگاه تلفن ۲۳۶۸۰ کارخانه تلفن ۲۹۸۰۴

آ-۲۲۴۲۴

برای سال ششم ریاضی دبیرستانها

مخروطات

کتاب مخروطات تالیف آقایان قربانی و صفاری طبق برنامه جدید منتشر شد. کتابهای هیأت وحساب استدلالی سال ششم ریاضی قبلا منتشر شده است وکتابهای هندسه وجبر ومثلثات بزودی منتشر خواهد شد.

مؤسسه مطبوعاتی علی اکبر علمی

۲-۲ — آ-۲۲۱۷۸

بهترین پیانوی بشتاین

ساخت آلمان که شهرت جهانی دارد وارد شد

معازه پیرایش اول لاله‌زار

آ-۲۲۴۲۶

نتیجه انتخابات جامعه مهندسین فارغ‌التحصیل هنرسرایعالی

درجلسه مجمع عمومی مورخ ۳۱ شهریور ۳۶ انتخابات هیئت مرکزی جامعه طبق اساسنامه انجام وآقایان علی اکبر عدالت‌پور - عباس شیخ-علیرضا امیرسلیمانی-محمود ربیع‌زاده - علی اصغر لواسانی - سیروس نبوی - قاسم شکیب‌نیا- عبداله والا - اسدقاضی‌زاده - بعضویت اصلی وآقایان هنربخش محمود ذوالفقاری-اکبر معین‌پور-ابوالقاسم قندهاریان-امیر قاسم معینی-منوچهر سالور بعضویت علی‌البدل انتخاب گردیدند وپس از اعلام قبولی اولین جلسه هیئت مرکزی در تاریخ ۲۱ر۷ر۳۶ تشکیل گردید

آ-۱۶۰۴۳

نماینده می پذیریم

شرکت کادما مسئولیت محدود در کلیه شهرهای ایران غیر از (تبریز-آمل چالوس-کرمانشاه-محلات-رودسر-بندرشاهپور-رشت-مهاباد-میانه-بندرشاه-لاهیجان-شاهرود-ملایر-کناباد-بندرپهلوی-بروجرد-اندیمشك همدان-کاشان-قصر شیرین-گنبدکاوس-بابل-زنجان-ساری-رضائیه-بندرعباس برای فروش محصولات کارخانجات صندلیسازی لهستانی ونجاری خود نماینده می‌پذیرد داوطلبان بادفتر مرکزی واقع در تهران خیابان سوم اسفند کوچه بخت مکاتبه نمایند

آ-۲۱۷۵۰ — ۳-۳

SCHERING U.S.A.

شرینك امریکا

باطلاع آقایان پزشکان محترم میرساند

قرصهای کریسیدی (CORICIDIN) که همیشه روی آن علامت مخصوص فوق دیده میشود واردو در تمام داروخانه‌ها موجود است.

نماینده انحصاری در ایران-شرکت سهامی فیروز تلفن ۳۷۴۹۵ ۳۷۴۹۶

آ-۲۳۴۱۴

پیشنهاد بموقع عمل گذاشتن اختراع شماره ۱۹۴۶ راجع به:

Steam Generations and compositions for Inhibifing foam

صاحب اختراع نامبرده میل دارد با صاحبان صنایع در ایران برای عملی کردن اختراع مذکور وارد مذاکره شود. برای اطلاع بیشتر بآقای دکتر آقایان خیابان سوم اسفند مراجعه فرمائید.

آ-۱۶۰۳۹

آ-۲۲۴۰۰

امتحانات ورودی مؤسسه زبانهای خارجی دانشکده ادبیات

۱ - جمعه ۲۶ر۷ر۳۶ ساعت ۹ صبح دوره مقدماتی وتخصصی زبان فرانسه

۲ - جمعه ۲۶ر۷ر۳۶ دوونیم بعدازظهر دوره مقدماتی و تخصصی زبانهای عربی - آلمانی-روسی - ایتالیائی - ترکی

۳ - کارت امتحانات ورودی داوطلبان زبانهای فرانسه - آلمانی - روسی-عربی - ایتالیائی - ترکی (دوره مقدماتی - دوره تخصصی) ساعت ۳ بعدازظهر روز شنبه ۲۵ر۷ر۳۷ داده میشود.

۴ - داوطلبان برای دریافت کارت امتحانات ورودی شخصا باید مراجعه نمایند.

۵ - ازورود کسانیکه کارت امتحانات ورودی در دست نداشته باشند درروز امتحان ممانعت بعمل میاید.

۶ - کاغذ امتحانی بداوطلب داده خواهد شد و داوطلبان جز قلم خودنویس ومداد از آوردن دفتر و کتاب و یادداشت ونوع آن خودداری نمایند.

رئیس دفتر دانشکده ادبیات - دکتر حقوقی

آ-۷۲۳۳۶ — ۲-۲

هفتصد سال ازوفات مولانا جلال الدین مولوی میگذرد

گفتاری در پیرامون افکارفلسفی واسلوب شاعری مولانا جلال الدین

امروز بمناسبت هفتصدمین‌سال وفات‌مولانا جلال‌الدین مولوی‌ازطرف سازمان یوسکومراسمی‌برپا میگردد. مقاله زیرین خوانندگان گرامی‌راباسلوب‌شعروطرزفکراین‌عارف بزرگ‌وشاعرگرانمایه آشنامیسازد. بهمین‌مناسبت فردامجله اطلاعات‌هفتگی شماره مخصوصی‌انتشارخواهدداد که‌درتنظیم آن‌چندتن‌ازاساتیدشرکت‌جسته‌اند

درباره مولاناجلال الدین اغلب دو سئوال پیش‌میآید:

یکی اینکه‌چراشعرمیگفت‌وچگونه میگفت ، دیگر آنکه چطور فکر میکرد .

چرا شعر میگفت؟

میدانیم‌جلال‌الدین ازاعقاب‌خانواده ایست که‌پشت‌درپشت‌اقطاب ومشایخ صوفیه‌بوده‌اند: «همه درعلم‌و درعمل مختار»

وقتی‌خردسال‌بود همراه‌پدرش که‌از سلطان‌بلخ ومردم‌آندیار رنجیده بود روانه‌حجازوازآنجا عازم‌آسیای‌صغیر شدو بعد که‌پدرش ازبین‌جهان‌رخت‌بر بست مسند ارشادوی بدو تفویض گشت.

جلال‌الدین رادراین‌اوقات که‌بیست‌و پنجسال‌ازعمرش‌میگذشت عالمی‌کامل می‌یابیم، درس میگفت، وعظ‌میکرد، فتوی مینوشت، در زهد وتقوی نظیر نداشت «کان عالماً بالمذاهب، واسع الفقه، عالما بالخلاف...» اما‌اهل‌شعرو شاعری‌نبود، بلکه‌هنگامی‌بجانب‌شعررو کرد که‌بدارشمس‌الدین‌علی‌بن‌محمدبن ملك‌دادتبریزی‌اورا دگرگون‌ساخت‌و هنگامی شعراوبپایه بلندتررسید که فراق‌شمس‌تبریزآتش درجان وی‌زد

پس‌مولوی‌شعررا برای‌آنکه شعری گفته باشد نگفته‌است بلکه‌شعراو جوشش‌شور واحساس اوست که وقتی سینه‌تنگ‌می‌بیندلبریز میشودودرقالب الفاظ وکلمات‌موزون جلوه‌میکند

«موریس بارس‌نویسنده‌فرانسوی آخر قرن نوزدهم‌واول قرن‌بیستم‌میگوید: «هیچوقت‌جلال‌الدین‌مولوی‌صرافت آن‌نبوده که‌اثری دردسترس،بگذارد، اگرچنین‌اثری بعدها بدست‌مارسیده ناومربوط نیست زیرا اوبرای‌خودش دنیائی‌دارد که ازدنیای‌مافرسنگهاجدا است.»

حال که معلوم‌شد چرا جلال‌الدین شعر گفته‌بپردازیم باینکه‌چطور گفته: بسیاری عقیده‌دارند که مولانا،اگرچه ازجمله کسانیست که‌غزل‌راغزل کرده‌اند وشعررا بمرتبت خودرسانده‌اند ، ولی درشعررعایت زیبائی‌را نمیکرده‌وپایبند ظرافت نبوده است .

مثلاایرادمیکنند که«مولانا«فك‌اضافت» راکه در اصطلاح شعراگناه صغیره است مکرر راستعمال‌میکندیا ازآوردن کلمات ثقیل ونامأنوس درشعر پروا ندارد .

این ایراد، خصوصاً رقتی که باچند شاهد ومثال‌عرضه شود، درنظراول‌وارد بنظرمیرسداماهمینکه دریابیم جلال الدین برای دم زدن‌با معشوق چطور سوت وگفت‌را برهم‌میزند ویا از پله صنعات و تصوراتی که‌پیش ما قدر و منزلت‌داردفرامی گذاردبحل‌مشکلمان نائل میشویم ؛

قافیه اندیشم‌ولدارمن
گویدم‌مندیش‌جزدیدارمن
حرف‌چبودتاتواندیشی‌درآن؟
سوت‌چبود ؟خاردیوارورزان
حرف‌وصوت‌وگفت‌رابرهم‌زنم
تاکه‌بی‌این‌هرسه‌باتودم‌زنم

شعر جلال‌الدین عبارت‌از کلمات موزونی‌نیست که‌شاعرآنهارا دانه‌دانه پهلوی‌هم بچیند ودرانتخاب‌هر کدام ازذوق وقریحه‌ومعلومات‌و محفوظات خودکمك بگیرد بلکه او در یك حالت‌بیخودی‌وبیقراری شعر میگوید ودراینحال‌وزن وقافیه‌را بدنبال خود میکشاند نه‌آنکه‌خود پای‌بندهمراهی وزن‌وقافیه‌باشد

سپهسالار که ازندیمان‌و مریدان مولاناست نقل‌میکند که‌جلال‌الدین میفرمود :

«والله که‌من‌ازشعربیزارم‌ازبیم‌آنکه ملول‌شوند شعرمیگویم‌ودر ولایت ما وقوم ما از شاعری ننك تر کاری نبود»

این‌مفهوم‌راجلال‌الدین در قالب‌نظم هم‌آورده‌است:

تومهندار که‌من‌شعربخودمیگویم
تاکه‌بیدارم‌وهشیاریکی‌دم‌نزنم

واماآنچه‌اوراازهشیاری‌وبیداری به معراج‌شوق وبیخودی میکشاند ودر چنین‌نشئه‌ای‌بشعر گفتن‌وا میدارد در حکم‌سیلابی‌است که«قافیه‌ومفعله »را باخودمیشوبدومیبرد:

قافیه‌ومفعله‌راکوهمه‌سیلاب‌ببر
پوست‌بوددرپوست‌بودخورمغزشعرا
رستم‌ازین بیت‌وغزل،ای‌شه‌سلطان‌ازل
مفتعلن‌مفتعلق مفتعلن، کشت مرا

چگونه‌فکرمیکرد ؟

جلال‌الدین‌مولوی،ازآنملة‌اشخاص نادرالوجودی‌است که «مسلمانش‌بزمزم میشویدوهندو میسوزاند» درعین‌حالی که‌ازمظان تهمت‌وتکفیرنیز بر کنار نیست:

هرکسی از ظن‌خودشد یارمن
وزدرون‌من نجست اسرارمن

برای‌توضیح‌افکارفلسفی ومسلکی و روحانی‌جلال‌الدین، نه آن‌مایه در ما موجوداست ونه‌آن حوصله‌دربن چند سطر،چنین‌کاری حکم«ریختن‌بحر در کوزه»دارد واین‌ازماساخته‌نیست . باجمال‌یك‌مطلب‌رامیتوانیم‌ذکرکنیم که‌اگر قائل باشیم‌فیض صعودبدنیای ماوراء ماده‌ممکن‌است برای کسانی جزاولیاءالله‌نیزحاصل‌شود،بتحقیق‌مولانا جلال‌الدین‌یکی‌از آن‌هاست که‌باین درجه‌ازعظمت فکری‌رسیده‌است .

جلال‌الدین نمونه‌یك انسان کاملی است.انسانیست که‌باد دیده‌سبب‌سوراخ کن«حجاب‌جهالت هاوسبکسری‌ها و اغراض‌را ازهم‌میدرد وغرق‌در صفای مطلق‌می‌شود»

دراحوال‌اومینویسند :

روزی مجلس‌سماع بود.اهل محفل همه‌درحال‌وجدبودند.یکی‌درحال‌مستی تپیدن گرفته‌وبیخودوارخودرا بمولانا میزد. باران‌اورا گرفته بزور عقب کشیدندمولانا برآشفت وگفت‌اشراب اوخورده‌شما بدمستی‌میکنید؟

نوشته‌اند:

در«قونیه» چشمه‌آب گرمی‌بود که مولانا برای‌استحمام‌بدانجا میرفت‌یك روز که بدانجارسید چندنفرجذامی‌را مشاهده کرد که‌بدنشان رادرچشمه‌می شستند،خادمان‌خواستندآنهارامراندند، مولانامنعشان کردوبرای‌آنکه‌جذامی هادل‌آزرده نگردند ازهمان‌محل که جذامیهاشستشو میکردند مشت آبی برداشت‌وبصورت‌خودزد»

نوشته‌اند.

روزی‌مولاناو یارانش مشغول سماع بودند.طبقی‌شیربنی‌در کنارمجلس‌بود سگی‌آمدوآنرا خوردخواستندسگ‌را بزنندمولانا مانع‌شدو گفت:

آن‌سگ‌از شماگرسنه‌تربودخوردن شیربنی‌حق‌اوبود.

نوشته‌اند:

روزی‌بامریدان از کوچه تنگی‌می گذشت .سگی‌درعرض کوچه‌خوابیده ورامرامسدود کرده‌بود مولانا مکث کردوآنقدرایستادتاسگ‌ازجای‌برخاست و رفت .

نوشته‌اند:

دونفر باهم نزاع‌میکردند. یکی‌به دیگری میگفت:اگریك‌فحش‌بدهی صدتاخواهی شنید.جلال‌الدین‌بطرف‌او گفت:هرچه میخواهی بمن‌بگو چه اگرصدهزارهم‌بگوئی‌یکی راجواب نخواهی‌شنید»

نوشته‌اند:

معین‌الدین‌پروانه وزیردانشمندعلاء الدین کیقباد سلطان‌روم باجمعی از امراء بملاقات‌مولانا درآمدندمولانا ساکت‌نشسته‌کلمه‌ای‌صحبت‌نکردمعین الدین‌اندیشید که‌سلاطین‌وامراء«اولوالامر» شمارمیروند واطاعت‌ازآنان‌درقرآن تاکیدشده‌است.

جلال‌الدین اندیشه‌اورا دریافت و گفت: روزی‌سلطان محمود غزنوی بملاقات شیخ‌ابوالحسن‌خرقانی رفت دربارباران‌جلوتررفته‌شیخ‌را خبر نمودند اواعتنائی ننمودحسن میمندی که‌وزیر بوداظهار کرد:

جناب‌شیخ! قرآن مجیدمیفرماید «اطیعوالله‌واطیعوالرسول‌واولی‌الامرمنکم یعنی اطاعت کنید خداراورسول‌راو اولوالامرآنانراو محمودعلاوه‌برآنکه «اولوالامر»است عادل نیزهست،شیخ فرمودرد«اطیعوالله» چنان مستغرقم که از«اطیعوالرسول» نیز خجالت دارم تاچه‌رسد به«اولوالامر»:

کتابخانه‌اطلاعات

آئین‌خوشبختی

آقای‌علی‌اصغرهدایتی‌ازجوانان‌خوش ذوق‌وباقریحه‌حسن‌انتخابی‌نموده‌وکتابی رابنام‌آئین‌خوشبختی تالیف آنتونیوس شبیرازدانشمندان‌مصری‌بفارسی‌ترجمه کرده‌است .

این کتاب‌در۱۹۶صفحه بقطع کوچك توسط‌کانون‌معرفت منتشرشده‌فارسی‌آن روان ومطالبش‌مستندبقول حکماء و فلاسفه قدیم‌وجدیدورا‌هنمای‌سودمندی برای‌خوانندگان بویژه‌جوانان‌میباشد

این کتاب‌درسال ۱۳۳۳ برنده جایزه مسابقه ادبی‌روزنامه‌اطلاعات شده‌است

مزیدتوفیق مترجم‌رادرنشراین‌تالیفات خواهانیم .

دمساز طریقت

چون نی بنوا آمد با نغمه مستانه — رندی بطرب‌سیدبرخاست‌ازگوشه‌میخانه
از ناله نائی‌وفی وزدجد وجماع وی — شدکارحریفان‌طی‌باکیدوشه‌پیمانه
چون مست حقیقت شدوسازطریقت‌شد — ازحلقه‌شریعت‌کردبیرون‌سرمستانه
ازبحرجهودم‌کمتر ازموی‌ونه‌لحنی — ازسحرچنین‌برخاست‌نه‌مست‌ونه‌دیوانه
هرکس‌بگمان‌خودوا‌وراصفتی‌بخشید — یکمشت‌دیوانه‌یکمشت‌فرزانه
قسرش‌زخودپنداشت‌برخودهمه‌دیداری — صوفیش‌زخودانگاشت‌برشرب‌مدامانه
چون‌نی‌بنوا‌آورد‌عالم‌بصدا‌آورد — زآن‌همدم‌عالم‌گشت‌بانالهٔ‌مستانه
گیتی‌وطن‌اوشد‌هرچندکه‌خوانندش — یکقوم‌زتوکستان‌یکقوم‌زفرغانه

مردی‌ازاوپرسیدتوکیستی‌ومن؟گفت
«من‌مست‌نومیدوزهراکی‌بوم‌خانه؟»

بیادبودهفتصدمین‌سال‌مولانا جلال‌الدین‌بلخی‌سروده‌شد
مهرماه ۱۳۳۶ خورشیدی
صادق‌سرمد

آهای مردم بجعفرخان عزیز کمك کنید

۱۰۷۵۰ جایزه برای پیدا کنندگان نام بهترین قهوه دنیا

موکونا ـ موچونا ـ مومونا ـ موغونا ـ موشونا ـ موزنا

جعفرخان‌دراثر گم‌کردن‌نام بهترین قهوه‌جهان بین‌شش‌کلمه‌فوق اختلال‌حواس پیداکرده وسربکوچه وبازار گذاشته است

جعفرخان بهرسو میدود واز همه کمك میخواهد

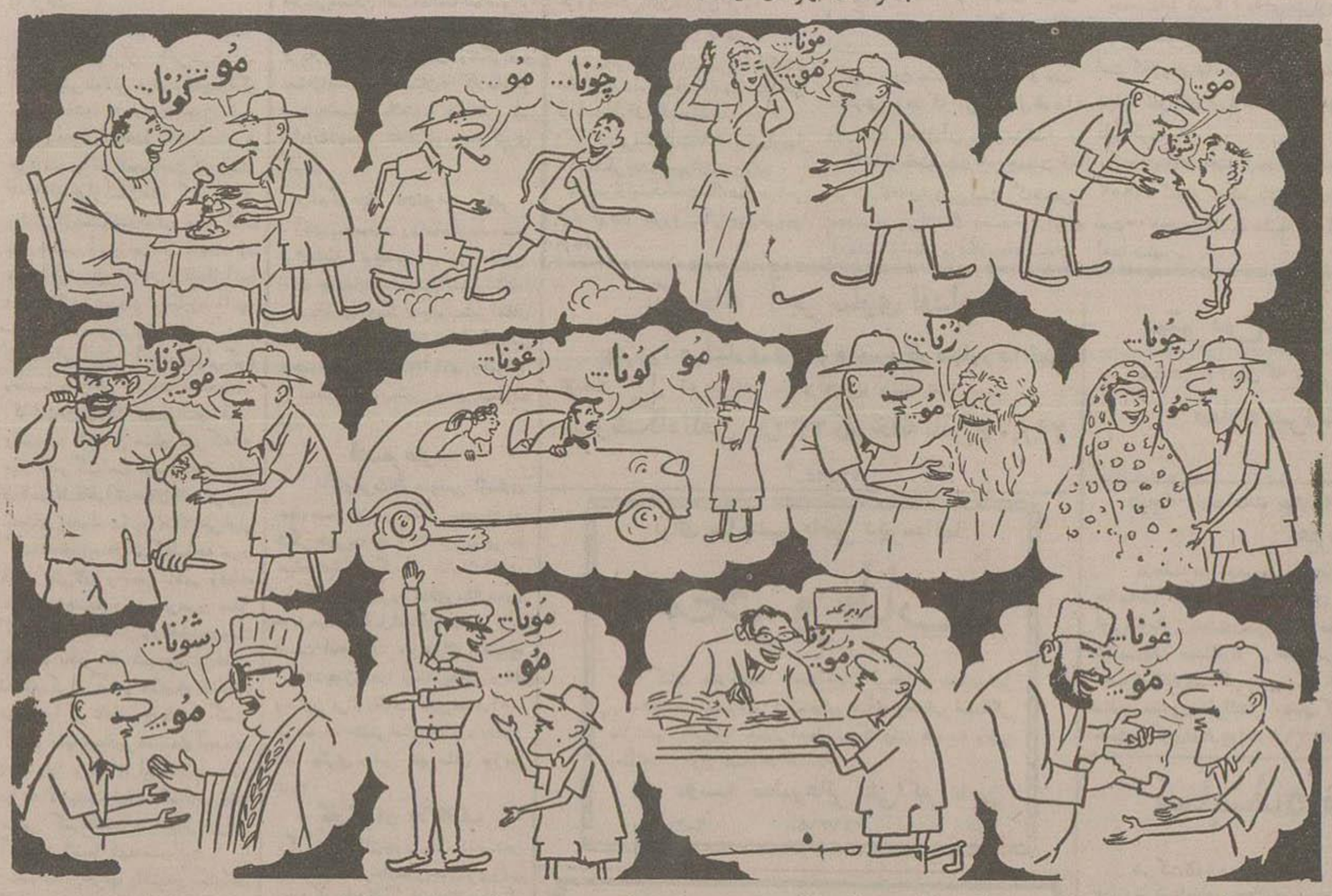

جعفرخان‌فقط‌میداند و بیاد دارد که نام بهترین قهوه دنیا بین این شش کلمه است:

موکونا ـ موچونا ـ مومونا ـ موغونا ـ موشونا ـ موزنا

اینك شمافکر کنید، مطالعه‌بفرمائید، تحقیق کنید وبالاخره‌یکی‌ازکلمات‌ششگانه‌فوق‌را انتخاب کرده‌باآدرس‌کامل‌خودتان‌روی یکورقه‌کاغذبنویسیدوبآدرس‌سازمان‌فاکوپا ـ خیابان‌شاه‌آباد ارسال‌فرمائیدتااز۱۰۷۵۰جایزه‌بهترین‌قهوه‌فوری‌دنیابهره‌مندشوید بعقیده‌روکفلربزرگترین‌میلیاردرجهان : **موفقیت‌همیشه‌نصیب‌مردم خوشبین و باهمت است** آ ـ ۲۲۵۲۸

عدالت اجرا میشود

بقلم ژان مدکر — ترجمه ا ـ پ

-۱۵-

گفتم :

ـ میترسم این ماجرای سی و پنج میلیون مرا در نظر آنها پست کرده باشد .

و کلم فریاد زد:

ـ خیالتان‌راحت باشد! ماازهمین‌موضوع کمال استفاده‌راخواهیم کرد ! از کجا میدانند این‌مبلغ موجب‌نمیشد که شمابوسیله متخصصین فن داروی قطعی‌سرطان‌را کشف کنید ؟...

داروی این‌سرطان‌مخوف‌را که دردها ورنجهای آنرا بامدارك علمی‌به هیئت‌منصفه‌شان خواهم‌داد !..

موضوع مسخره‌ای‌بود . حتی یك‌لحظه درحرانی‌ترین دقایق بیماری موریس‌فکر تحقیقات‌برای کشف‌داروی‌سرطان بمغزمن نرسیده‌بود ، البته‌در کارخانه شیمیست‌های‌متعددداشتیم ولی‌کارآنها تهیه‌دارو برای تجارت‌بود . ما به‌تحقیقات علمی‌برای کشف داروهای‌جدید کاری‌نداشتیم . مسئله‌مهم برای ماتهیه داروهای‌مؤثروسالم ویك‌بودجه‌تبلیغاتی عظیم‌بود . دراین‌بودجه‌مبالغی بعنوان «مخارج‌تحقیقات» برای‌پروفسورهای بزرگ ومتنفذ منظور میشدولی درواقع نانی‌بود که بآنهامیرساندیم .

گفتم :

ـ شماعکس‌مرا باروپوش‌سفید درحال نظارت برامورتهیه دارو بجرائد داده‌اید بنظرم نبایدقضیه‌زیادجنبه‌رمانی‌پیدا کند .

آقای«ژبرون»جواب‌داد:

ـ بگذاربدمن‌کارم‌را بکنم! بایدقبول کنید که اینجا صلاحیت‌من‌ازشما بیشتراست .من‌دراین‌باره استدلالی‌خواهم کرد که قابل‌حمله‌نباشد! کار ها روبهمرفته بروفق‌مراداست !

میدیدم که‌حتی وکیل‌مدافع من‌رل‌بازی میکند. آقای «ژبرون»هم دراین‌نمایش رلی‌بعهده‌داشت.

صدای‌زنك بلندشدوهمه‌رادوباره‌سالن‌دعوت کرد.

بلافاصله بعدازرسمیت‌یافتن جلسه‌چهرهٔ درخشان‌پروفسور«دوبوا»جلوی میزدادگاه وپشت‌نرده‌مخصوص‌شهودظاهرشد.

من‌و«دوبوا» یکدیگررا ازقدیم‌می‌شناختیم. آقای‌پروفسور خیلی‌موقر وخوش‌اشتها وحق‌وبزیتش کمرشکن‌بود. یك«مؤسسه تحقیقات‌زیست‌شناسی» تاسیس کرده بودولی این‌مؤسسه فقطازیك‌شماره حساب‌جاری‌بانك تشکیل میشد که‌آزمایشگاهها‌وکارخانجات داروسازی‌مختلف که‌پروفسور درآنهاسهم داشت‌هرماهه‌مبالغی‌درآن‌میریزند.

آقای پروفسور طرفدارجدی «نیکول»وسرسخت‌ترین رقیب من در موضوع‌اداره کارخانه‌بود. البته‌خصومت‌ماعلنی‌نبود ولی‌درباره‌شهادتش‌هیچ‌خیال خامی‌درسر نمیپختم.

رئیس‌دادگاه‌آخرین‌نتیجهٔ عکسبرداری موریس‌را بدست‌اعضاء هیئت منصفه‌داده‌بود وآنهاهم‌پیدابود که ازعکس‌سردرنمیآورند.

پروفسور«دوبوا»میگفت:

ـ من‌هرروز چندبیمار سرطانی دربیمارستان می‌بینم.بایدصدای بلند بگویم که‌اگر نمیتوانیم آنها را معالجه کنیم لااقل قدرت‌اینرادارایم که مرگشان‌را بتاخیربیندازیم.

درچه‌وضعی؟ ...مردفرمزپوش این‌سئوالات را ازاونمیکرد فقط‌بقصد روشن کردن ذهن‌اعضاءهیئت‌منصفه‌ازپروفسورپرسید:

ـ آقای پروفسور باین‌ترتیب «موریس‌ودرمون» میتوانست بازمدتی زنده‌بماند؟

ـ بدون‌شك!

ـ آیاواقعا«موریس‌ودرمون» ازشما تقاضا کرد که‌زندگیش خاتمه بدهید ؟

ـ آقای رئیس‌دادگاه‌من میتوانم خود را پشت سنگراسرار حرفه‌ای پنهان کنم. موریس‌ودرمون یك‌مرض‌عادی‌نبود. بعضی‌معلومات طبی‌داشت که‌باواجازه‌میداد ازوخامت‌وضع‌خود مطلع‌شود. درنتیجه خیلی عجیب‌نیست اگر گاهی‌اوقات دچارضعف‌وباس میشد.وظیفه‌طبیب معالج‌این‌نبود که در مقابل‌بحرانهای یاس‌تسلیم‌شود بلکه‌لازم‌بود که‌تاآخرین‌لحظه‌مبارزه کند.

آقای«ژبرون» وکیل‌مدافع من‌دراین‌موقع‌بمیان‌حرف‌اودویده

ـ بقیمت‌دردورنج‌بیمارا

عکاسها باگرفتن‌دوسه‌عکس‌از اوپاداش‌دخالتش‌رادادند.

«دوبوا» بطرف‌من‌واوبرگشت‌وادامه‌داد:

ـ قانونگزاروعالم اخلاق مسیحی‌وطبیب هرسه متفقاًقتل بیمارغیرقابل علاج رامنع‌میکنند که بادرد ورنج همنوع خودبازی میکند برای اینست که عمداًفراموش میکنند که نبوغ انسانی‌وسائل بیشماری برای مبارزه با رنج دراختیار او گذاشته‌است!

گذشته‌ازمسئله دردورنج جسمانی که باین‌ترتیب حل‌میشود،چه کسی جرئت‌میکند بگوید وسائل‌طب امروزآخرین کشف‌شراست؟

هرلحظه‌امکان این‌هست که دریك نقطه ازنقاط دنیا هوش‌ونبوغ بشر داروی سرطان راکشف کند. آیاکسی‌میتواند در این‌امیدرابیندد؟...

آقای «ژبرون» بازحرف‌اورا‌قطع کردفریادزد:

ـ دردجسمانی‌را تسکین میدهدولی درد روحی‌یك‌موجود ازدست رفته راچه میکنید؟

رئیس دادگاه مثل یك معلم در برابر یك کلاس بی‌نظم دست روی میز کوبید.

خواهش میکنم‌آقا!... ادامه بدهیدآقای پروفسور!

«دوبوا» ادامه داد:

ـ کشتن‌حتی باملایمت بازقتل‌نفس است.

شرف و سربلندی ماازاینست که هیچوقت در برابر مرض ومرگ تسلیم نمی‌شویم!

فکرمیکردم بازژبرون» از کوره درمیرود ولی برخلاف انتظارخیلی آرام ماند.

رئیس‌دادگاه سررا براست وبچپ گردانـد واز اعضاء هیئت منصفه پرسید :

ـ سئوالی‌ندارید ؟

چون‌جوابی‌نشنید رو به «دوبوا» کرد.

ـ آقای پروفسور، متشکرم .

«دوبوا» سری فرود آورد وپشت سرضابط دادگاه خارج شد...

پس‌شهادت دردادگاه این بود؟...برای من صحنه ناگواری بود. ولی‌دادگاه جزاین‌چه میتوانست بکند؟

برای من که باسرار پشت پرده طب و داروسازی آشنا بودم «دوبوا» مرد صحیح وبی‌شائبه‌ای نبود ولی دراین‌جلسه رسمی ودراین محیط بطور قطع وزنه‌ای محسوب میشد .

این‌اعضاء هیئت منصفه که علی‌الاصول‌باید عواطف واحساسات انسانی را باخود بمحیط خشك دادگاه بیاورند ازاین شهادت و جملات نوخالی او چه فهمیدند ؟

آخرین عضو هیئت منصفه هنوز عکس را بدست داشت ونمیدانست آنرا چه بکند.

دراینموقع پروفسور «لیموزن» بطرف نردهٔ مخصوص شهود پیش آمد. قیافه‌اش‌تغییری نکرده بود. اندامش همانطورلاغر واستخوانی‌بود.

اندا دست بلند کرد وقسم خورد بعد نگاهی‌بمن انداخت.

رئیس دادگاه گفت:

ـ آقای پرفسور، آیا «السالوندنشتاین» شاگرد شما بوده است؟

ـ بله ...

لیموزن سینه صاف کرد وشرحی‌درباره هوش‌واخلاق من گفت وصفات برجسته‌ام را تمجید کرد. نسبت باین پیر مرد که در چنین لحظه حساسی بکمکم آمده بود احساس‌محبت کردم ولی‌نمیتوانستم هیچ عکس‌العملی از خود نشان بدهم. ازاوچیزدیگری جز گواهی اخلاق ورفتارمیخواستند.

رئیس دادگاه ازاوپرسید آیا صحیح است که من بدبدنش رفته‌ام و وضع «مورس ودرمون»را باو درمیان گذاشته‌ام .

لیموزن گفت :

ـ بله، آخرین نتیجه عکس برداری رابمن‌نشان داد. این‌عکس‌کاملا روشن‌وقاطع‌بود: ودرمون ازدست رفته‌بود.

رئیس دادگاه گفت:

ـ آقای پروفسور «دوبوا» بعکس‌ادعا میکند که ...

«لیموزن حرف‌اورا‌قطع کرد:

ـ عقیده قطعی‌من همانست که گفتم ! وقتی‌مرض‌باین درجه که‌عکس نشان‌میدهد رسید مرض ازدست رفته‌است.

ـ آیاعلم‌طب قادراست بازمدتی اورازنده نگهدارد؟

ـ نه! فقط میتواند دردش راخفیف ترکند.

صریح‌تراز این‌نمیشد حرف‌زد.

خبرنگاران ما از شهرستانها اطلاع میدهند

از: عطائی — خبرنگار رامسر

برای رفع نگرانی

درزمان اعلیحضرت فقید یك باب ساختمان دبستان بطرز آبرومندی در رامسر ساخته‌شد که‌هم اکنون دانش آموزان دبیرستان چهار کلاسه‌ودبستان اردیبهشت در آن‌ساختمان مشغول تحصیلند درسالهای اخیر قسمتی ازساختمان مزبور براثر بارندگی‌های مداوم شدیدا آسیب دیده وهر لحظه بیم آن میرود که‌برسر دانش آموزان خراب‌شود

خرابی ساختمان موجب نگرانی اولیاء دانش آموزان شده ودانش آموزان هنگام تحصیل دراضطراب سر میبرند چون باوضع موجود هر لحظه خطر ریزش سقف آنهارا تهدید میکند

بااینکه آقای دکتر مهران وزیر فرهنگ آقای کرجی مدیر کل فرهنگ تهران هنگام بازدید ازاردوی دانش آموزان متوجه خرابی ساختمان مزبور شده‌ودستوراتی جهت تعمیر آن صادر کرده‌اندولی متاسفانه تابحال هیچ اقدامی دراینباره صورت نگرفته است. شایسته است مقامات مسئول وزارت فرهنگ برای رفع نگرانی دانش آموزان واولیاء آنها اقدام نماید

طی یك نبرد خونین
یکی ازسارقین مسلح بقتل رسید

خبر نگارما ازشیروان مینویسد چند روز قبل عده‌ای ازمامورین ژاندارمری شیروان که‌درقراء اطراف مشغول گشت بودند درقریه «باغ» باعده‌ای ازسارقین مسلح مصادف شده‌وشروع بتیراندازی کردند.

سارقین که‌ناگهان غافلگیر شده‌بودندموضع گرفته‌ومتقابلا بطرف مامورین تیراندازی کردندولی پس ازیکساعت تیراندازی درحالیکه یکنفر بنام جابعلی ازاهالی «سردسرانی» بقتل رسیده‌بودفرار کردند

اینك مامورین درتعقیب سارقین میباشندواحتمال میرود که‌بزودی اینعده را دستگیر نموده‌و باعمال شرارت آمیزشان خاتمه‌دهند.

بهداری فاقد دارو است
هنوز سهمیه داروی ششماهه اول سال نرسیده

بااینکه فعلا مدتیست شش ماهه‌دوم سال جاری شروع شده متاسفانه تاکنون سهمیه داروی ششماهه اول سال بنهاوند نرسیده است.

علاوه‌بر این سهمیه داروئی شهرداری نیز که‌ازمحل صدی پنج سهم بهداری خریداری میگردد تحویل نشده‌است ودرحال حاضر بهداری نهاوند بکلی فاقد دارو است اهالی ازوزارت بهداری وهمچنین شهرداری نهاوند تقاضا دارند که نسبت بتحویل سهمیه داروئی بهداری اقدام نمایند.

دومین مسابقه کشتی کرج باساوه
باپیروزی تیم ساوه پایان یافت

بطوریکه‌قبلا باستحضار خوانندگان عزیز رسید چندروز قبل تیم کشتی کرج بدعوت مدیر باشگاه نیروساوه وبمنظور انجام یك مسابقه دوستانه وارد ساوه شدودرشب اول مسابقه تیم کشتی ساوه ۵ بر ۲ بر تیم کشتی کرج پیروز گردید

اینك خبرنگارما درتعقیب گزارش قبلی خویش اطلاع میدهد که دومین مسابقه کشتی ساوه و کرج باحضور آقایان مهندس بهبودی ومهندس دهستانی نمایندگان مجلس شورای ملی انجام گرفت ودرنتیجه تیم کشتی ساوه بپیروزی درخشانی نائل آمد.

درعکس بالا آقای مهندس دهستانی نماینده مجلس شورای ملی هنگام اهداء جایزه بیکی از قهرمانان دیده میشود.

انتصابات بهرشهرستانها

اراك - آقای محمداسمعیل ایزددوست معاون فرمانداری - آقای هوشنك اعتمادی رئیس شعبه بانك سپه.

کردکوی - آقای جمشیدطیبی رئیس جنگلداری

رودسر - آقای سعیدی رئیس کارخانجات چای

شیروان - آقای سیدباقر منصوری بخشدار - آقای تدین رئیس بانکملی

تکمیل ساختمان
زایشگاه

خبر نگارما ازفومنات مینویسد: بطوریکه ازآقای دکتر صوفی رئیس بهداری وشیروخورشید سرخ فومنات کسب اطلاع شد برنده‌مناقصه تکمیل ساختمان نیمه تمام زایشگاه شیر و خورشید تعیین گردیده‌وبزودی شروع بکارخواهد کرد.

خلاصه خبرهای شهرستانها

رودسر - بتقاضای انجمنهای دهات، اداره عمران استان اول اقدام بنقشه‌برداری جاده‌های دهات نموده وقرار است پس ازخاتمه نقشه‌برداری ازمحل صدی پنج بهره مالکانه اقدام باحداث جاده شود.

بندر عباس - چندروز قبل مقدار ۹۸ کیلوگرم تریاك درمغازه علی احمدزاهدی توسط گروهبان دوم اسداله حسینی کشف شد.

نوشهر - چندروز قبل هیئت ممیزی خالصجات بنوشهر واردشد وبا استخدام چندنفر مساح بکارهای مربوطه مشغول شدند.

رودسر - ازطرف استانداری استان اول آقای جمال‌الدین آزاد بازرس ویژه استانداری بمنظوررسیدگی بامورادارات دولتی وشهرداری «کلاچای» وارد رودسر شدند.

نائین - چندروز قبل آقای پیشوائی دادستان استان دهم بمنظوررسیدگی بامور دادگاه واردنائین شد.

وی هنگام عزیمت ازفعالیت آقای عمومی رئیس دادگاه درانجام امور مراجعین اظهارقدردانی نمود.

شاهی - اخیراعموم کارگران کارخانه کونی بافی ونساجی بوسیله آقای رحمت‌اله لطفی متصدی آبله کوبی شاهی برضد بیماری آبله تلقیح شده اند.

کرمان - محمدرضانیاکانی طفل سه ساله آقای حسین نیاکانی افسر باز نشسته ارتش درحوض آب افتادوغرق گردید. جسدوی پس ازانجام تشریفات قانونی بخاك سپرده شد.

۶۰ تصادف در ششماه
بازهم طفل معصومی زیرچرخهای کامیون جان‌سپرد

خبر نگار ما از گرگان طی گزارشی مینویسد: چندروز قبل باردیگر طفل هفت ساله‌ای که [illegible] ان سوی منزل میرفت دوزیرچرخ‌های عظیم وسنگین کامیونی که بسرعت درحرکت بود بطرز فجیعی جان‌داد.

خبر نگارما در گزارش خویش تصریح میکند که این ششمین تصادفیست که در عرض ششماه رخ‌داده است ومعلوم نیست چرا برای پایان دادن باین وضع نامطلوب اقدامی بعمل نمی‌آید.

درحال حاضر اغلب رانندگانی که درشهر کار میکنند فاقد گواهینامه میباشند ودرصورتیکه کنترلی از طرف مامورین انتظامی شود دیگر این اشخاص جرئت نشستن پشت رل وکشتار مردم بیگناه را نخواهند داشت.

برای صدور فرش

خبر نگارما ازاراك مینویسد: چندروز قبل نمنظور رسیدگی بوضع صادرات فرش کمیسیونی در اطاق بازرگانی اراك باحضور آقای خسروی فرماندار تشکیل شد وتصمیماتی درباره بهبود وضع صادرات فرش اتخاذ گردیده

رئیس بنگاه توسعه ماشینهای کشاورزی گرگان بخبرنگار ما گفت
برای مدرن کردن وسائل کشاورزی اقداماتی صورت گرفته است
کلیه وسایل یدکی ماشینهای کشاورزی را درمحل تهیه میکنیم
۴۰ نفر راننده تربیت میشوند

آقای جواداشتری

خبر نگارما از گرگان مینویسد:

چندروز قبل بمنظور اطلاع از نحوه فعالیت بنگاه توسعه ماشینهای کشاورزی باآقای جواداشتری رئیس بنگاه تماس گرفته ومصاحبه‌ای بعمل آوردم آقای جواداشتری در پاسخ سئوالات اینجانب اظهارداشت:

پس ازورود بگرگان ومشاهده مزارع ونوع محصولات این سامان باین نتیجه رسیدم که بنگاه توسعه ماشینهای کشاورزی خیلی خوب میتواند در توسعه امورزراعتی گرگان مفید واقع شود و نیازمندیهای کشاورزانرا ازلحاظ تهیه وسایل مدرن کشاورزی وتربیت کارگران مجرب وآزموده وتعمیرات وساختن بعضی ازلوازم یدکی ماشین آلات بخوبی مرتفع سازد.

روی این اصل اداره توسعه ماشینهای کشاورزی فعالیت خودرا باجدیت بیشتری شروع کرد بطوریکه در حال حاضر توانسته‌ایم کلیه وسایل ولوازم یدکی موردا حتیاج کشاورزانی که‌ازتراکتورهای مختلف استفاده میکنند تهیه ودر دسترسشان بگذاریم.

درضمن چون رانندگان تراکتورو کمباین که بتوانند بنحو قابل اطمینانی باتراکتورها کار کنند در گرگان عده قلیلی هستند اخیرا کلاسی بمنظور تربیت راننده تراکتور وسایرماشین آلات کشاورزی باشرکت ۴۰ نفر کارآموز افتتاح نموده‌ایم وبزودی فارغ التحصیلان آنها طبق درخواست مالکین بدهات اطراف اعزام خواهندشد تاباتراکتورها مشغول کارشوند. آقای اشتری در خاتمه اظهارامیدواری کرد که بنگاه توسعه ماشینهای کشاورزی روز بروز فعالیت خودرا بمنظور مدرن کردن تولیدات کشاورزی وآشنائی کشاورزان باوسائل موتوری جدید توسعه بخشد.

ساختمانهای فرهنگی

خبر نگارما ازهمدان مینویسد: براثر مساعی آقای مبرهاشمی رئیس فرهنگ همدان ساختمان سه باب آموزشگاه درمحوطه دبیرستان ابن سینا ودبستان فرخی و کوی باباطاهر باتمام رسید

ساختمان‌های مزبور هم اکنون مورد استفاده دبیرستان‌های امیر کبیر وآزرم ودبستان جدیدالتاسیس باباطاهر قرار گرفته‌اند.

بعد ازسی سال
یکقدم بنفع مردم بردارید

خبر نگارما ازاراك مینویسد: تقریبا سی سال قبل بخاطر سرگرمی مامردم اراك یك سینما دراین شهرستان دائر گردید وشروع بکار نمود ولی هم اکنون فقط اسمی ازسینما باقیمانده‌وگذشت زمان ساختمان این سینمارا بصورت یك خرابه درآورده‌است.

متاسفانه متصدیان سینما آنچه بفکرشان نمیرسد رفاه حال مشتریان است سینمائی که مدت سی سال است دایرشده حتی یکدفعه رنك تعمیر بخود ندیده‌است.

آیا پس ازاینمدت وقت آن نرسیده که‌متصدیان سینما یکقدم بنفع مشتریان خودبردارند؟

رفع تحصن
دهقانان بمحل کار خود مراجعت کردند

چندروز قبل عده‌ای ازرعایای قریه «ساروق» ازتوابع اراك بعنوان اعتراض نسبت بمالك قریه «تبرئه» ازتوابع همان شهرستان که‌قسمتی از مراتع وزمینهای آنانرا غصب کرده‌است در دربلگر افخانه متحصن شدند ولی چند روز بعد براثر مساعی آقای خسرو فرماندار، فعالیتهای ژاندارمری اراك قسمتی ازمشکلات آنها رفع شد و نتیجه ازتحصن دست کشیده به «ساروق» حرکت کردند.

فرهنگ ما

خبر نگارما ازسده اصفهان مینویسد: وضع اداره فرهنگ سده‌وتنها دبیرستان آن رضایتبخش نیست.

باوجود اینکه عده کثیری داوطلب نام نویسی در کلاس ششم متوسطه میباشند ازافتتاح این کلاس خبری نیست ضمنا دبیرستان مزبور فاقد دبیر لیسانسیه ست ودرحال حاضر دانش آموزان از لحاظ امورتحصیلی خاصه دبیر آزموده‌و مجرب درمضیقه میباشند

شهردار یشت ترازو
نانوائیها اعلام کردند که نرخ جدید نان باعث ضرر آنهاست
ولی شهردار عملا ادعای آنهارا رد کرد

خبر نگارما اززنجان گزارش میدهد:

چندروز قبل شهرداری زنجان پس ازمطالعات زیاد نرخ نانرا ازسه کیلو ۱۸ ریال به ۱۶ ریال وپنجاه دینار تقلیل داد.

صاحبان دکاکین نانوائی بمحض اطلاع ازجریان شهرداری اطلاع دادند که نرخ جدید مورد قبول نیست ودرصورت اجرای آن متضرر خواهندشد. آقای صفدری شهردار برای اینکه عملا صحت وسقم اظهارات صاحبان دکاکین نانوائی پی ببرد ازاول صبح پشت ترازوی یکی ازدکاکین قرار گرفت ومشغول فروش نان شد.

شهردار غروب آنروز پس ازبررسی صورت دخل وخرج دکان مزبور اعلام کرد که نرخ جدید شهرداری عادلانه وبصرفه صاحبان دکاکین نانوائی است وآنها مجبورند نانرا بنرخ جدید بفروشند.

اهالی ازاین اقدام آقای صفدری شهردار اظهار تشکر مینمایند.

کارشناس سازمان ملل متحد
برای راهنمائی کشاورزان سخنرانیهای مفیدی ایراد نمود

چندروز قبل بنابدعوت آقای قلی اشکانی مروج کشاورزی منطقه شهسوار جمع کثیری ازاهالی وکشاورزان بمنظور استماع بیانات آقای «دکتر حلیم نجار» متخصص کشاورزی سازمان ملل متحد درسالن دبستان رضاشاه کبیر اجتماع نمودند.

پس از نطق افتتاحیه آقای توحیدلو معاون فرمانداری، آقای دکتر حکیم مدت سه‌ساعت پیرامون امور کشاورزی وطرق مبارزه باآفات نباتی بتفصیل صحبت کرد.

این کنفرانس مدت ۳ روزادامه داشت.

راه باز شد
وعبور ومرور مجددا برقرار گردید

چندروز قبل باطلاع خوانندگان عزیز رسید که براثر بارندگی‌های شدید درنوشهر خسارات زیادی باهالی این شهر وارد آمده است.

اینك خبرنگارما درنوشهر پیروگزارش قبلی خوداطلاع میدهد که دوسه‌روز است هواآرام وآسمان بکلی صاف شده‌است.

ضمنا جاده مابل که براثر بارندگی شدیدوایجاد سیل وشکستن دوپل مسدود شده‌بود، براثر فعالیت مامورین راه هردوپل تعمیرشد وجاده برای عبور ومرور اتومبیلها آماده گردید.

هنرمندان امریکائی دراصفهان

خبر نگارما ازاصفهان مینویسد:

چندروز قبل بمنظور آشنائی بادونفر هنرمندامریکائی آقایان «ادواردتیو» و«ارتوردلوارا» که اولی استاد چنگ ودیگری فلوت میباشد مجلس جشنی ازطرف انجمن ایران وامریکا ترتیب داده‌شد.

دراین مجلس تیمسار فرمانده تیپ وعده‌ای ازرؤسای دوایر دولتی شرکت داشتند وپس ازمراسم معارفه این دوهنرمند امریکائی باچنگ وفلوت مدلی حضاررا سرگرم نمودند.

درعکس بالا دونفرهنرمندان امریکائی هنگام اجرای برنامه هنری خود دیده میشوند.

برق سده

خبر نگارما ازسده اصفهان گزارش میدهد:

آقای امیرحسین امینی رئیس انجمن شهر که‌ازطرف انجمن مزبور بااختیار تام بمنظور عقدقرارداد تکمیل شبکه برق باسازمان برنامه بطهران رفته بود. چندروز قبل باکسب موفقیت درمنظور خوداز این مسافرت سده مراجعت کرد

فرهنگ این منطقه روبه ترقی است
مزایا ومدد معاش آموزگاران چه خواهد شد؟

بموجب گزارش خبر نگارما اززابل آقای محمود خاتمی معاون کارگزینی وزارت فرهنگ که چند روز قبل بمنظور بازدید از تاسیسات فرهنگی زابل آمده بود پس ازخاتمه بازدید خود درجلسه‌ای که‌ازطرف کلیه آموزگاران باشرکت آقای فرماندار واداره فرهنگ تشکیل شده‌بود اظهارداشت

فرهنگ زابل روزبروز درحال توسعه وترقی است ودانش آموزان استعداد پیشرفتهای زیادی دارادند

آقای محمود خاتمی افزود راجع بپرداخت حقوق ومزایا و مددمعاش آموزگاران مذاکراتی درمرکز صورت گرفته وبزودی نتیجه آن معلوم خواهدشد

گارد گمرك

خبر نگارما اززابل گزارش میدهد: اخیرا گارد گمرك زابل بفرماندهی آقای سرهنك دوم محمود دافاشت تشکیل و مشغول کارشده‌است.

اهالی امیدوارند که باتشکیل گارد گمرك وتاسیس پاسگاههای گمرکی در مرزمبارزه باقاچاق موفقیتهای درخشانی نصیب مامورین گردد.

تحصن در تلگرافخانه

خبر نگارما ازشاه‌آباد غرب مینویسد چندروز قبل آقای علی مخملی که مدت سی سال مستاجر یکدستگاه از مهمانخانه‌های املاك بوده بعنوان اعتراض علیه اقدام آقای لاهوتی مبنی برواگذاری محل کسب او باداره دارائی در تلگرافخانه متحصن شد.

روز ۳۱ ژوئیه تلگرافی برای برزیدنت فرستاده ودرآن خاطر نشان ساخته که «هنوز نتوانسته‌ام با همکاران خود در [illegible] مشورت کنم ومن اطمینان کامل دارم که طرحهای اصلاح شده مانظر دودولت رادرباره سیاستی که باید درآینده پیش گیریم تامین می کندواکنون دلهای ما بیش ازهمیشه برای اتحادواتفاق می طپید.

یادداشت من که مختصر تفسیراتی در آن داده‌شده‌بود روز ۲ اوت به کابینه جنگی تسلیم‌شد وبعنوان دستورالعمل دودولت شورای مخلط سران ستاد مورد تصویب قرار گرفت.

متن این یادداشت را باخودم به کبك بردم تابار دیگر درملاقات خود بابرزیدنت مورد بررسی قرار دهیم

***

دراین موقع مسائل بسیار پیچیده ومغرنجی درپیرامون ما قرارداشت ومامجبور بودیم روش خودرادر قبال دولت جدید ایتالیا روشن سازیم. ازطرف دیگر می بایستی امکان خارج شدن قطعی ایتالیا رااز جرگه کشورهای محور درنظر گرفته جزئیات شرایط تسلیم آن کشوررا پیش بینی کنیم ودراین کارمی بایستی عکس العمل آلمان را درنظر می گرفتیم.

ماهمچنین میبایستی نتایج سوق الجیشی این حوادث رادرنظر گرفته و اقدامی را که بایستی درمناطق خارج ازایتالیا که هنوز سربازهای ایتالیائی در آنجا مستقر بودند بعمل آوریم پیش بینی میکردیم این مناطق شامل اژه و کشورهای بالکان بود.

روز ۲۷ ژوئیه برزیدنت پیامی را که قرار بودژنرال ایزنهاور خطاب بملت ایتالیا ازرادیو ایراد کند برای من وستاد طرح این پیام ازطرف کمیته مختلط سران ستاد آرتش امریکا تنظیم شده‌بود دوقسمتهائی ازآن دراینجا نقل میشود:

«...سربازان شما بزندگی عادی خود برگشته وبکارهای تولیدی خود ادامه خواهندداد.

صدهاهزارتن ازاسیران جنگی که اکنون دردست ماهستند بکانون‌های خانوادگی خود بازخواهند گشت وباردیگر سنن باستانی وآزادی در کشورشما مستقر خواهدشد.»

من نه‌تنها ازانشاء چنین پیام مشترکی وحشت داشتم بلکه‌نسبت بسرنوشت اسیران جنگی ما که‌در دست ایتالیائیها بودندنگران بودم.

۲۸ ژوئیه ۱۹۴۳

ازشخصیت سابق دریائی برزیدنت روزولت

درحال حاضر ۴۷۰۰۰ اسیر انگلیسی درایتالیا و درحدود ۳۰۰۰ نفر دیگر در یوگوسلاوی ویونان وجوددارند. ما نمی توانیم بدون آنکه اطمینان حاصل کنیم که سربازان انگلیسی و متفقین مان بآلمانیها واگذار نخواهندشد وعده آزادی صدهاهزارتن اسیران ایتالیائی رابدهیم.

۳- بعلاوه گذشته ازاسیرانی که درتونس و سیسیل ازایتالیائیها گرفته‌شده دست کم درحدود ۲۵۰۰۰۰ نفر ایتالیائی دیگر دوسال پیش بوسیله نیروهای ویول اسیرشده‌اند که‌اکنون درسیاری ازنقاط جهان پراکنده اند

بنظر ما استرداد کلیه اسیرانی که درمراحل مختلف جنگ بدست ما افتاده‌اند لزومی ندارد برعکس ما حاضریم کلیه سربازان ایتالیائی را که‌درجنگهای تونس سیسیل اسیرشده‌اند وتمام اسیران دیگری را که درمراحل نهائی جنگ اسیر خواهندشد ازاد کنیم.

۳- بنابراین پیشنهادمیکنیم که پیام آبزنهاور بشرح زیر اصلاح شود:

مقالات و گزارشهای خارجی

بررسی جرایدجهان

اعزام نیروی مصر بسوریه

☆روزنامهٔ «جمهوریت» چاپ استانبول درباره اعزام قوای مصر می نویسد:

درحقیقت ترکیه ادعای مصر را درباره اینکه اعزام نیرو بسوریه فقط یك اقدام احتیاطی و بمنظور جلوگیری از هرگونه تجاوز از شمال باجنوب (اسرائیل) است جدی تلقی نکرده است.

دولت مصر بخوبی میداند که دولت ترکیه هرگز قصد تجاوز بسوریه را نداشته و ندارد.

مصر بهاچون میدانند که ترکیه حمله نخواهد کرد قوای خود را در سوریه پیاده کردند تا بعدها بکشورهای عرب بگویند: «دیدید!.. از ترس ما بسوریه حمله نکردند!»

☆ روزنامهٔ «اوریان» چاپ بیروت می نویسد:

رئیس جمهور مصر میخواهد ثابت کند که دولت ضد کمونیست در مصر وجود دارد و از طرف دیگر میخواهد بکشور های غربی بفهماند که تنها دولت عرب که کشورهای غربی بتوانند او را ببازی بگیرند و در حقیقت نماینده کشورهای عرب میباشد مصر است.

متاسفانه سیاستی که مصر در پیش گرفته است دامنهٔ اختلافات کشورهای عرب را وسیعتر خواهد ساخت و شکاف عمیقی میان دودسته از کشورهای عرب بوجود خواهد آورد.

زیرا قاهره باید بداند که دیگر مرکز دنیای عرب نیست و جمال عبدالناصر نباید تصور کند که با فرستادن یکدسته سرباز بسوریه می تواند جریان تاریخ را تغییر دهد.

☆روزنامهٔ «لوژور» چاپ بیروت مینویسد نیروهای مصر سوریه آمده اند تا اوضاع سوریه تعدیل شود و دودسته های معتدل و میانه رو سوریه را که بدور شکری القوتلی جمع شده اند تقویت کنند و از کمونیست شدن بیموقع جلوگیری بعمل آورند.

متاسفانه این اقدام مصر ممکن است مشکلات جدیدی ایجاد کند که پیش بینی نتایج آن درحال حاضر امکان پذیر نیست.

☆☆☆

روزنامه «پراودا» چاپ مسکو مینویسد دولت مصر با فرستادن نیروهای خود به سوریه جواب دندان شکنی به امپریالیست ها و استعمارگران که چشم طمع بخاور میانه دوخته اند داده است.

زمامداران امر بکاسعی میکنند بار دیگر کشورهای عرب را در فشار بگذارند ولی این اقدامات بهیچوجه مثمر ثمر نخواهد بود کشور سوریه و مصر و سایر کشورهای عرب که در شاهراه استقلال و آزادی قدم برمیدارند باین اقدامات تحریك آمیز استعمارگران کوچکترین توجهی ندارند.

بخاکپای اعلیحضرت همایون شاهنشاهی ارواحنافداه

دوتن قاضی جوان تازه کار (آقایان چنگیز باقرزاده و سیروس خواجه نوری) حکمی سود آقای رحیم دادگر وعلیه اینجانبه صادر کرده اند که در تاریخ فضا بی سابقه است زیرا هم مخالف باسند مالکیت، و هم مخالف باتصمیم قبلی آنها است. که بالنتیجه ملك مرا لم یزرع. ورعایای آنرا متواری کرده اند. باثر شکایت کمینه قضات باایمان دادسرای انتظامی آنانرا متخلف تشخیص و باصدور ادعانامه از دادگاه انتظامی مجازات آنهارا تقاضا نموده (پرونده شماره ۴۰۶٫۵)

اکنون آقای رحیم دادگر از نفوذ همدستان خود استفاده کرده و باتشبثاتی همه روزه مزاحم قضات عالی رتبه دادگاه انتظامی است که شاید بتواند بالطایفی افراد یا کدامنی را آلوده و برائت قضاتی را که برخلاف قانون و عدالت حکم داده اند فراهم نموده که بالمال تثبیت آن حکم غلط را که متضمن فنای من و یکعده رعیت بی پناه میباشد فراهم کرده باشد.

گرچه قضات عالی رتبه دیوانعالی کشور ترغیب بعرضه قدرت و تحت تاثیر این گونه عوامل قرار نخواهند گرفت مع الوصف امر لاجرای منویات مقام اعلی را که بر پایه عدالت استوار میباشد مستظهر است.

آ-۱۶۰۶۳ کمینه جان نثار- زهر اعلائی دولو

هیلمن ۵۷ . زیباترین اتومبیل سال.
برای کار. مسافرت و گردشهای خانوادگی اتومبیلی کم خرجتر.
محکمتر و مطمئن تر از
هیلمن نمیتوان یافت

نماینده انحصاری:
شرکت سهامی ایران و غرب - خیابان شاهرضا تلفن ۴۴۱۸۷ - ۴۴۱۱۸

از: خبرنگار مادر لندن

در کنفرانس سالانه حزب کارگر انگلستان

حزب کارگر اگر در انتخابات آینده پیروز شود قسمتی از صنایع را ملی خواهد کرد

سه تن از مهمترین نمایندگان کنفرانس حزب کارگر در برایتون از چپ براست: هیو گیت اسکل رهبر، جیمز گریفیتس معاون رهبر و انوربن بوان خزانه دار حزب کارگر

بهمان اندازه که تشریح و توصیف آزادی وحکومت دمکراسی پارلمانی انگلیس برای مردمی که باین طرز حکومت آشنا نیستند اشکال دارد بهمان اندازه مشکل است تشکیلات و طرز اداره و اجتماعات حزب انگلیس را توصیف کرد. همه ساله رسم است که احزاب مهم انگلستان کنفرانس سالیانه تشکیل دهند و مدت یکهفته (هرسال در محل مخصوص) نمایندگان شعب مختلف یك حزب در این کنفرانس سالانه هیئت اجرائیه حزب خود را املاقات نمایند، قطعنامه هائی ارائه دهند و نظریات هیئت اجرائیه حزب را سنجند و بالاخره اعضای هیئت مزبور را برای سال آتی انتخاب نمایند.

بانوی رئیس جلسه

ظاهر کنفرانس امسال حزب کارگران در برایتون حاکی از نهایت کوشش و تلاش برای حفظ جبهه متحدی بود در مقابل محافظه کاران با آنکه حرارت و جوش و خروش بعضی از ناطقین زیادتر از آن بود که قاعدتا در انگلستان دیده و شنیده میشود اما محیط کنفرانس در عین انضباط توام با خوش قلبی بود.

بر بالای تالار کنفرانس در میان سکوئی که مخصوص هیئت اجرائیه حزب کارگران بود رئیس کنفرانس بانو هربیسون زن لاغر اندامی از اهالی شمال انگلیس جلوس کرده بود. بعضی اوقات شك و تردید به انسان دست میداد که چطور یکزن لاغر اندامی باصدای نحیف قادر باشد یك کنفرانسی را با حضور چند هزار نفر زن و مرد اداره نماید. طرز رفتار بانو هربیسون هم توام با وقار بود و هم حاکی از لطف و صفا. در همان ردیف میان هیئت اجرائیه نیز چند تن دیگر از بانوان سرشناس حزب کارگران قرار داشتند.

موقعی که بازدن زنك رسمیت جلسه کنفرانس اعلام گردید وضع و حالت هر یك از نمایندگان حاضر در جلسه بیشباهت باطفالی نبود که بعد از افتتاح مجدد دبستان یا دبیرستان درسر کلاس درس حاضر می‌شوند و با اشتیاق تمام منتظر دیدن دبیران قدیم و از آن بهتر منتظر دیدن قیافه‌های جدیدتری میباشند. بهمین جهت تا آنکه دولت محافظه کاران بود معذلك مدتی طول کشید تا حضار و اکنش مطلوب را نشان دهند.

هارولد ویلسون ناطق هیئت اجرائیه در مسائل مالی هدفش وزیر دارائی بود - طبیعی است که با فکر نزدیك بودن انتخابات عمومی و با یقین آنکه در انتخابات آتی حزب کارگران مجددا زمام امور را بدست خواهند گرفت عموم حضار تقریبا یقین داشتند تکلام کسی گوش میدهند که فردا وزیر دارائی انگلیس خواهد بود و ویلسون فصیح و شمرده حرف می‌زند مخصوصا وقتی میخواهند مطلبی را کاملا مرکور ذهن مستمع نمایند.

در یکمورد در حالیکه انگشت سبابه دست راستش را در جیب جلیقه اش فرو کرده بود باصدای رسائی گفت: خوبست ملك میلیان برود در ازاء زحماتش لقب اعیانی بگیرد و کارهای مملکت را بکاردان تر از خودش واگذارد.

غریو و کف زدنهای حاضران و تبسم هائی که بر وجنات هیئت اجرائیه حزب کارگران نقش بسته بود برای تماشاچی جای شك و شبهه باقی نمیگذاشت که غرض هارولد ویلسون چیست و کاردان تر از ملك میلیان و وزیر دارائی حزب محافظه کاران چه کسی یا کسانی میباشند؛ اما موضوع اقتصادیات انگلستان و تاخت و تاز دولت کنونی فقط اختصاص به هارولد ویلسون نداشت.

مسائل اقتصادی

قسمت اعظم مذاکراتی که در کنفرانس حزب کارگران در شهر برایتون در گرفت امسال راجع بمسائل اقتصادی کشور بود زعمای حزب کارگران با اطلاع و یقین باین مطلب که بیشك این آخرین کنفرانس و اجتماع حزبی قبل از انتخابات عمومی آتی است نهایت درجه کوشیدند که بدنیای خارج نشان دهند که اتحاد و انضباط کامل در میان طبقه کارگر وجود دارد.

اجتماع نمایندگان طبقات کارگر در برایتون درست موقعی اتفاق افتاد که دولت محافظه کاران برای تثبیت نرخ لیره استرلینك شدیدترین اقدامات خود دست زده بوده باین معنی که نرخ سود بانکی را به ۷ درصد بالا برده بود این اقدام دولت محافظه کاران که لامحاله در میزان مصنوعات و مخصوصا در قضیه بیکاری تاثیر فراوان دارد از جمله موضوعاتی بود که ناطق پس ناطق در این کنفرانس بدان اشاره نمود و مهمترین نطق از طرف خود آقای گیتسکل رهبر حزب کارگران ایراد گردید.

از جوش و خروش و محیط کنفرانس معلوم بود که حاضران نسبت سیاست اقتصادی دولت محافظه کاران سخت عصبانی میباشند. بیم بیکار شدن عده زیادی و ایجاد ناراحتی و اعتصابات منزله شبح شومی بود که بر این مذاکرات حاکم باشد.

برنامه حزب

درحقیقت جان کلام و اصل مطلب چنان بود که در نطق رهبر حزب کارگران هیو گیتسکل آمد.

گیتسکل گفت: «آیا احمقانه تر از این میشود که در صنایع تولید ناراحتی نمایند و موجد اعتصاب و مرافعات صنعتی گردند خاصه هنگامیکه یك بحران ملی انگلستان را تهدید میکند و مخصوصا همکاری و تشریك مساعی بیشتری برای افزون بمیزان خسارات وجود دارد.

البته لزومی ندارد که از نرخ لیره استرلینك کاسته گردد. حزب کارگران پشتیبان هر اقدامی است که برای حفظ موقعیت لیره استرلینك ضرورت داشته باشد

هفت درصد بهره و سوری که مرتوخ بانکی بسته شده است بعنوان یك عمل موقتی برای جلوگیری از سفته بازی

بقیه درصفحه سیزدهم

از نیویورك هرالد تریبون

طرحهای جدید اداره عمران عراق

قسمت مهمی از عواید نفت درخود دهکده‌ها و بتوسط خود دهقانان بمصرف خواهد رسید

درعراق برنامه عمرانی جدیدی که منافع حاصله از نفت این کشور را مستقیماً متوجه صدها دهکده کوچك این کشور خواهد کرد دردست اقدام میباشد. این برنامه هم از نظر سیاسی و هم از نظر اقتصادی دارای اهمیت میباشد.

طبق برنامه مذکور قسمت مهمی از عواید نفت که تاکنون بمصرف سرمایه گذاریهای مهم در راه سدسازی، سیل بندی ساختمان پل و راههای مختلف میرسیده به توسعه و عمران دهات اختصاص خواهد یافت.

باوجود آنکه این پروژه‌ها از نظر پی ریزی اساسی برای بهبود اوضاع اقتصادی و بالا بردن سطح زندگی دارای اهمیت فراوان میباشد اما تاثیر آن در زندگی روزمره مردم محسوس نیست.

اکنون در سراسر کشور عراق مردم با لحن انتقادی سئوال میکنند پس این پولها کجا میرود و برای مقابله با این انتقاد برنامه‌های عمرانی عراق دو جهت جدید در پیش گرفته است.

روش تازه

اول آنکه به موضوع خانه سازی مخصوص در محلات کثیف و قدیمی بغداد توجه بیشتری بعمل میآید. محلی که شهر قدیمی و پر پیچ و خم عربی بغداد را صورت یك شهر مدرن در آورد.

دومین تغییر جهتی که برنامه عمران عراق در پیش گرفته آنست که هیئت مدیره اداره عمران اکنون کوشش دارد عواید حاصله از درآمد نفت را مستقیما به مردم دهات اختصاص داده و سطح زندگی آنها را بالا برد.

جزئیات این نقشه هنوز بدقت روشن نشده اما نظریه اصلی بر اینست که اجازه داده شود با رهبری مقامات اداره عمران خود دهقانان احتیاجاتشان را تامین کرده و فعالیت‌های عمرانی در جهت نظریات آنها هدایت شود.

قرار است طبق این نظریه کارشناسان عراقی به نقاط کوهستانی کردستان یا دهکده‌های واقع در کنار فرات لازم شده و با شوراهای محلی پروژه‌های ساده ای نظیر ساختن تلمبه های آب اسفالت خیابانها و تاسیس مراکز بهداشتی را درمیان گذارده و کارها را در این زمینه شروع کنند.

طبق این نظریه فعالیت را خود اهالی خواهند کرد و در مقابل اداره عمران پول، وسائل و متخصص در اختیار آنها خواهد گذارد.

با شروع این برنامه کارشناسان محلی اداره عمران قادر خواهند بود پروژه های کوچك را بدون موافقت مقامات بالا عملی سازند و مخارج اجرای این پروژه‌ها کمتر از جمع مبالغی خواهد بود که اداره عمران سالیانه خرج می کند. بدیهی است اثرات اقتصادی و سیاسی این نقشه کاملا قابل ملاحظه میباشد.

دولتی درداخا دولت

اداره عمران عراق که اکنون دولتی را درمیان دولت تشکیل داده است هفتاد درصد از عواید نفت این کشور را بخود اختصاص داده است و حق دارد که این مبلغ را بهر طریق که صلاح میداند در راه بهبود اوضاع اقتصادی کشور خرج کند.

درسال ۱۹۵۱ که برنامه عمران عراق شروع شد ۲۵ میلیون دلار در این راه خرج شد سال بعد این مبلغ دوبرابر شد و در حال حاضر بطور متوسط سالی ۱۲۰ میلیون دلار اداره عمران بمصرف میرساند.

هر روز روزنامه‌های محلی آگهیهائی از اداره عمران منتشر میسازند که برای انعقاد پیمان با مناقصه جدیدی دعوت بعمل آمده است و بخوبی هویدا است برخلاف سیاری از نقاط دیگر خاور میانه ملت عراق در راه ساختمان آینده بهتری برای خویش میباشد.

آ-۲۲۵۰۴

شرکت گیتی نورد

علاوه بر سرویس منظم تهران-اصفهان. شیراز - یزد. کرمان. مشهد کاظمین. وهمچنین اصفهان. آبادان که سالهای متمادی است دائر میباشد. اخیراً سرویس منظمی بین تهران **کاشان** همه روزه دائر نموده مسافرین محترم در تهران بخیابان بوذرجمهری شرکت گیتی نورد و در شهرستانهای نامبرده بنمایندگی شرکت مراجعه فرمایند. آ-۲۰۹۲۴ (۱)

مسافرین محترم قم و کاشان

شرکت ترانسپورت نو از محل سابق خود کمی پائین تر جنب گیتی نورد باهمان سازمان اولیه بنام ترانسپورت بورذجمهر دائر گردیده

شماره تلفن ۲۱۲۴۲ ۱-۲ آ-۲۲۳۲۰

آ-۲۲۲۵۶

سرمازان شما زندگی عادی بازگشته و بکارهای تولیدی خود خواهند پرداخت بشرط آنکه اسیران انگلیسی ومتفقین که اکنون در دست شما هستند صحیح و سالم تحویل داده شوند و بآلمان اعزام نگردند در این صورت صدها هزار سرباز ایتالیائی که در تونس و سیسیل اسیر شده اند بکانون خانوادگی خود بازخواهند گشت ....»

روز بعد تلگراف دیگری بمضمون زیر برای ایزنهاور فرستادم؟

۲۹ ژوئیه ۱۹۴۳

از نخست وزیر به ژنرال ایزنهاور

طوریکه میدانید بهیچ شرایط متارکه جنك با الفاظ فریبنده و جملات مطبوع برای ملت دشمن خطرناك است بلکه بهتر آن است که صراحت مطالب مورد نظر با آنها در میان گذاشته شود تا دولت آنها بخوبی بدانند که ما از آن دولت چه انتظاراتی داریم و حدود گذشت ما نسبت بآن تا چه اندازه است بهمین جهت ما طرحی را که در این باره تهیه کرده بودیم برای دولت شما فرستاده ایم و بدیهی است قبل از شروع مذاکرات متارکه جنك در این باره بین دولتهای ما توافق نظر حاصل خواهد شد

اکنون تمام فکر و خیال ما متوجه نبرد عظیمی است که ژنرال الکساندر تحت فرماندهی عالی شما در مشرق سیسیل آغاز کرده است

از بین بردن سه لشکر آلمانی که در حال حاضر در برابر سپاه هاترذهم پایداری می کنند در اوضاع و احوال فعلی از هر لحاظ حائز اهمیت فراوان بود و تاثیر زیادی خواهد داشت.

و به پرزیدنت:

۲۹ ژوئیه ۱۹۴۳

از شخصیت سابق دریائی به پرزیدنت روزولت

از شنیدن صدای شما «در تلفن» و اطمینان بصحت و تندرستی شما بسیار خوشحال شدم

۲-من بایزنهاور اطلاع دادم که با پیام وی با اصلاحاتی که از طرف ما در مورد اسیران جنگی انگلیس و متفقین بعمل آمده موافقت کامل دارم.

۳-من بوسیله دولت سوئیس مستقیما پیامی بعنوان پادشاه ایتالیا فرستاده و علاقه شدید خود را نسبت بسرنوشت اسیران جنگی متفقین بوی اطلاع داده ام از اینکه شما نیز وعده کرده اید بنوبه خود بتوسط پاپ و وسائل دیگر در این باره اقدام نمائید بی اندازه سپاسگزارم

هرگاه پادشاه و مارشال بادوگلیو تمام کوشش خود را در راه باز داشتن آلمانیها از همراه بردن اسیران و کارشناسان انگلیسی بکار برند و با اعمال زور آلمانیها را از این کار مانع نشوند و هیجان شدیدی در بین مردم ایجاد خواهد شد و افکار عمومی با آغاز هر گونه مذاکرات متارکه جنك با آن دولت مخالفت خواهد کرد.

۴-مذاکرات متارکه جنك - کابینه جنك معتقد است که ما نباید مقررات ترك مخاصمه را بوسیله رادیو باطلاع دشمن برسانیم بلکه دولت مسئول ایتالیا باید بر اساس تسلیم بدون قید و شرط از ما رسما تقاضای ترك مخاصمه را نمایند.

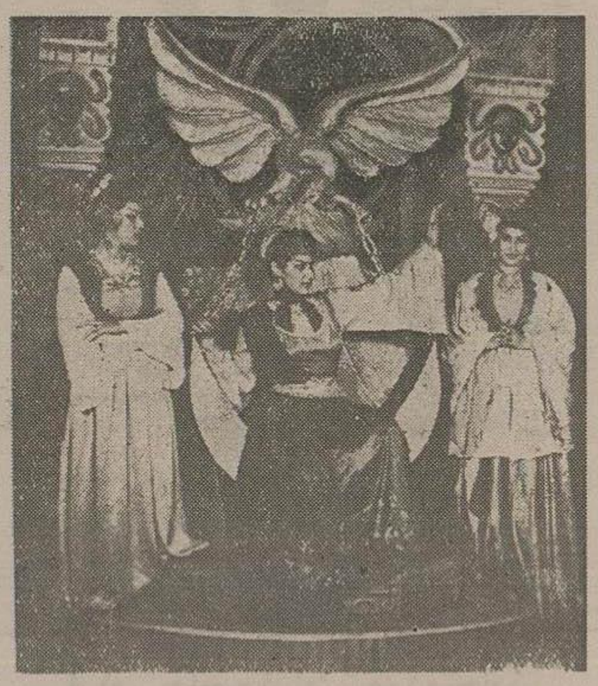

درمیان تآتر های ما «جامعه باربد» مقام باارزشی دارد زیرا زائیده سی سال رنج و کوشش عده‌ای از هنرمندان برای ایجاد هنر ملی تآتر ایران میباشد.

روشی را که از بدو تاسیس بنیاد گزاران این مؤسسه هنری برگزیده‌اند هنوز حفظ کرده وروز بروز درجهت کمال آن پیش میروند.

آقای «مهرتاش» بوجود آورنده جامعه باربد خود از اساتید موسیقی ایرانی واز هنرمندان واقعی این کشوراست و آهنگهائی که روی بعضی از پیس‌های ایرانی تصنیف نموده بااستقبال زیاد مواجه شده‌است

برنامه کنونی جامعه باربد را یکی از نمایشنامه‌های مشهور جهان بنام «شاهزاده توراندخت» تشکیل میدهد که برای دومین بار بروی صحنه آمده‌است.

این پیس که مایه اصلی آن از افسانه‌های قدیمی ایران گرفته شده دراصل بقلم «گودسی» نویسنده معروف قرن ۱۸ ایتالیا نوشته شده ونخستین بار در تاریخ ۲۲ ژانویه ۱۷۶۱ درشهر ونیز اجرا شده‌است، گروهی که این پیس را در آن زمان بازی کردند بنام «ساککی» مشهور بودند.

نمایش این پیس باموفقیت فراوانی روبرو شد وسالن تآتر سامول که این نمایشنامه رانشان میداد هفت شب پراز جمعیت بود واین استقبال در آن زمان بسیار عجیب بود

سپس «شیللر» نویسنده وفیلسوف شهیر آلمان آنرا با تغییرات کلی بصورت کنونی درآورده‌است.

«رفیع حالتی» متورانسن باتجربه وقدیمی این پیس را درجامعه باربد بروی صحنه آورده وشخصا نقش مهمی را در آن بعهده گرفته‌است

حالتی هنرمندیست که از پایه گزاران تآتر مدرن ایران بشمار میرود. وی قریب چهل سال است که بهنر تآتر ما خدمت می کند آنهائی که برنامه‌های اورا دیده‌اند از پایه هنر و قدرت او درکار خود بخوبی آگاهند.

دراین پیس او نقش یك پدر مهربان و خوش قلب را بازی میکند که از خودخواهی وسنگدلی دخترش بجان آمده و راه گریزی ندارد، بازی او بقدری هنرمندانه ودلچسب است که تماشاچی را کاملا تحت تأثیر قرار میدهد

هنرپیشگان دیگر این نمایشنامه نیز هریك برای انجام نقش خود نهایت کوشش وسعی را بکار میبرند وبعضی از آنها نیز درکار خود موفق میباشند.

مهین معاون‌زاده در نقش «شاهزاده توراندخت» باآنکه سابقه زیادی در تآتر ندارد ولی پیداست اگر زیر نظر متورانسن هنرمندی کار کند کاراو قابل توجه خواهد بود منصور والا نیز باتوجه بسابقه کم ورل سنگینی که بعهده دارد نشان میدهد که با یك تعلیم صحیح آینده خوبی درکار تآتر خواهد داشت

جالب‌ترین قسمتی که در برنامه کنونی تآتر باربد بچشم میخورد دکوراسیون عالی و لباس‌های مجلل آن میباشد تا آنجا که میتوان گفت شاید تهیه چنین دکوراسیونی در تاریخ تآتر کشور ما بیسابقه بوده‌است.

دراین نمایشنامه دکور ولباس باتوجه به نمایشنامه، بخاطر آنچه که نویسنده درنظر داشته تهیه شده و با روح پیس هم آهنگی کامل دارد و باید گفت که آقایان سروری وخاکدان تهیه کننده این دکورها حداعلای ذوق و استعداد خودرا درکار دکوراسیون نشان داده‌اند.

بهرحال کارجامعه باربد در بروی صحنه آوردن نمایشنامه توراندخت بسیار جالب توجه است وامیدوار بهاین مؤسسه هنری بدنبال فعالیت‌های خویش باموفقیت گام های بلندتری در راه اعتلای تآتر ایران بردارد.

«ارباب»

فیلم جدید پاکستانی

درمبارزه پایان ناپذیر فرشته واهریمن وحق و باطل گاه نیروهای سیاه اهریمن برای مدت کوتاهی پیروزی میابد تاآنجا که برخی از مردم حتی در وجود خداوند نیز تردید میکنند اما شکی نیست که درپایان فرشته براهریمن و حق بر باطل پیروز خواهد شد

این تز اساس داستانی است که سینمای پاکستان برای فیلم «ارباب» که از بهترین محصولات این کشور میباشد انتخاب کرده‌است

ست منصور بازرگان عمده شهر باتکیه به‌پول وثروت خود تصور میکند که هیچ کاری درجهان برایش محال نیست روزی دختر جوانی را بنام بانو می بیند و تصور میکند تصاحب او نیز باتکیه به ثروت بی‌پایانش کارساده ای است دستیار محیل خود «آغا» را فرا میخواند و نقشه فریب دخترك را باو درمیان میگذارد «آغا» برادر بانو «اختار» را که بیکار است فریب میدهد و برای او کاری در دستگاه «ست» منصور درست میکند و بدین وسیله پای اوو خواهرش را بمنزل ارباب باز میکند

«اجه دری پیر هر دروشن ضمیر شهر وانوار عاشق پاك باخته بانو که جوانی با

یك صحنه ازفیلم ارباب

شهامت است و به‌شغل دربانوردی اشتغال دارد نسبت به‌حسن نیت «منصور» اظهار تردید میکنند واز «اختار» وخواهرش میخواهند که رفت‌وآمد خودرا بامنزل ارباب کمتر کنند.

«اختار» دلیلی برای اینکار نمی‌بیند واظهار میدارد که منصور علاوه‌بر آنکه سبت به‌او سپارمهربان است برای بهبود شهر واوضاع مردم نیز تمایلات خیرخواهانه‌ای دارد

دراین میان منصور نقشه شیطانی خودرا ماهرانه دنبال میکند اماچون بانو حاضر به تسلیم نیست فکر پلیدی بسرش میافتد وبا کمك دستیارش «آغا» شبی نقشه ربودن دخترك را میکشند.

هنگام اجرای نقشه «اختار» برادر بانو و«انوار» عاشق پاك باخته او فرا میرسند وآخرین مرحله نبرد فرشته واهریمن درمیگیرد

تهیه کننده این داستان شیرین بصورت فیلم «حسین دسیلوا» و کارگردان آن همایون میرزا میباشند.

نقش «بانو» را ستاره زیبای سینمای پاکستان «مینا» بعهده دارد.

وی علاوه برداشتن سیمائی بسیار جذاب که معرف کامل زیبائی شرقی است هنرمندی بااستعداد و بانوئی علاقمند بامور اجتماعی است.

چندی پیش وی بانمایشات خود در کراچی توانست مبالغ زیادی بنفع زلزله زدگان ایرانی جمع کند وهمیشه دراین نوع فعالیت‌ها پیشقدم بوده است

ستاره پاکستانی بنفع زلزله زدگان ایران فعالیت میکند

ازدواج مارلون براندو جنجالی بپا کرده است

پس از ادعای آقای اوکالاگان که مدعی بود پدر آنا کشفی است ودخترش هندی نیست بلکه یکدختر انگلیسی است که بعد ها بهندوستان رفته اکنون همه جا صحبت از اینست که آنا واقعا آنا، عروس مارلون براندو، هندی است یا از اهالی ولز انگلستان میباشد

مارلون بدون توجه باین جارو جنجالها آسوده خیال وفارغ البال باهمسرش عازم ماه عسل شده‌است.

عمهٔ مارلون براندو برای پایان دادن باین سروصدا ها گفت «من نمیگویم آنا صددرصد هندی است ولی یقینا از یك سو نژاد او هندی میباشد

وی گفت منظور او گالان گان از براه انداختن سروصدا اینستکه برای خود کسب شهرت کند

بعلاوه این مطلب بکسی مربوط نیست ووقتی مارلون وآنا از ماه عسل بر گشتند جریان را روشن خواهند کرد.

آگهی مناقصه ساختمان انبار بایگانی

بانك سپه ساختمان یکدستگاه انبار بایگانی واقع در داودیه را بمناقصه واگذار مینماید مقاطعه کارانیکه صلاحیت دارند میتوانند همه روزه بکارپردازی بانك مراجعه وباپرداخت مبلغ سیصد ریال اسناد ونقشه‌های مربوطه را دریافت نمایند پیشنهاددهندگان باید مبلغ پنجاه هزار ریال وجه نقد بعنوان سپرده بحساب جاری شماره ۲۶۹۱ کارپردازی بانك پرداخت نموده ورسید آن را بپیوست پیشنهاد خود در پاکت لاك ومهر شده که روی آن نوشته باشد راجع بمناقصه انبار بایگانی تا آخر روز چهارشنبه هشتم آبان ماه ساعت دوازده (۱۲) ظهر بدفتر بانك سپه تسلیم ورسید دریافت دارند پیشنهاداتیکه فاقد سپرده باشد ترتیب اثر داده نخواهد شد پاکات پیشنهادات روز پنجشنبه نهم آبان ماه ساعت ده (۱۰) صبح در بانك باز وقرائت خواهد شد حضور پیشنهاددهندگان درجلسه مناقصه آزاد میباشد بانك در رد وقبول یك یا کلیه پیشنهادها مختار خواهد بود.

آ ـ ۲۲۳۴۰ ۱ـ۲ بانك سپه

آ ـ ۲۲۴۹۸

آگهی راجع باراضی مورد تجاوز

مطابق بند (ز) ماده واحده مصوب ۳۵/۶/۸ مقرر گردیده که (نقل و انتقالاتیکه از تاریخ تقدیم این لایحه بمجلس سنا (۳۵/۵/۱۸) تاخاتمه رسیدگی هیئت مذکور توسط متجاوزین وابادی متلقای آنها بعنوان بعمل آمده باشد معتبر نخواهد بود) اینك برای جلوگیری ازسوء استفاده احتمالی اشخاص استفاده جو واغفال دیگران باطلاع میرساند بانك کشاورزی ایران باستناد لایحه قانونی فوق دادخواستی دائر بتجاوز یکمیلیون وهشتصد ونود وچهار هزار متر مربع از اراضی عباس آباد از طرف مالکین داود به ذیل پلاکهای ۳۱۰۴ و۳۱۰۸ حوزه ثبت قلهك بدفتر هیئت پنجنفری تسلیم وداد خواست مزبور بکلاسه ۳۵/۱/۱۵ ثبت دفتر هیئت رسیده است بنابراین مراتب را اعلام میدارد تا مقرر بند (ز) فوق الذکر توجه کامل بفرمایند

از طرف وزیر دادگستری ـ غلامرضا فولادوند

آ ـ ۲۲۴۴۶

از امشب

در سینمای مجلل زمستانی تهران

پس از تعمیرات اساسی و تزئینات و دکوراسیون جدید

فیلم جالب رقص

چاچاچا

باشرکت

پره پرادو ـ سلطان رقص مامبو

هلن گریگو ـ خواننده تهیه موزیکهای جاز

سیلویا لوئیز و دانشدو پائولو

سلطان رقص چاچاچا

بدون هیچ شك و تردیدی این فیلم مورد پسند تشنگان این نوع فیلمها، اقع خواهد شد

دراین فیلم موریکهای رومبا ـ سامبا ـ مامبو ـ چاچاچا توسط ارکسترهای دنیا نواخته میشود

آ ـ ۲۲۴۶۰

«کانون طوطی»

جیمز. آمیچنر

پل آندو

-۲-

فصل اول - جوزف توت جوان

مشکل است که دنیا روز سه‌شنبه ۲۳ اکتبر سال ۱۹۵۶ را فراموش کند. عصر آنروز یك پسر ۱۸ ساله که در کارخانه لوکوموتیوسازی در کوچه کوهانیای درشهر بوداپست پایتخت مجارستان کار میکرد وجزء دسته کارگران بعدازظهر بود دست از کار کشیده وباطاق سرپرست قسمت خود رفت • سرپرست بتندی باو تذکر داد.

«تو باید خیلی بیش از اینها به‌میتینگهای تعالیم کمونیستی بروی»

جوانی وسوسه در دل او ایجاد کرد که در این مورد وارد بحث شده وجواب سرپرست قسمت را بدهد ولی نگاه سرد سرپرست اورا از این خیال منصرف کرده وواداز نمود که این دستور را بپذیرد.

موقعیکه از اطاق دفتر خارج شد باخود اندیشید من روزی ده ساعت کار میکنم وخوراك کافی هم بدست نمیآورم پس بچه علت باید بعد از ساعات کار در میتینگهای کمونیستی شرکت کنم.

اوجوانی بود زیبا، بلندبالا، وبرباچشمانی خاکستری وبعلت سن کم وایام غرور جوانی پوستش دارای کك ومك بود ولی چنین بنظر میرسید که این کك ومکها بمرور که پاسن میگذارد از بین میروند.

اوشلواری از پارچه ارزان قیمت بپاو یك کت کارگری زیبه‌دار که زیبش خراب شده بود تن کرده وکفشهای سنگین و گرمی بپاداشت•

در گنجه مخصوص جالباسی خودش هم یك پالتوی زمری که اورا از باد گرم نمیکرد باضافه یك کلاه کپی داشت باوجودیکه تقریبا چهارسال بود که کار میکرد ولی اینها تمام البسه اورا تشکیل میدادند وفقط یکدست لباس نازك دیگری داشت که روزهای یکشنبه آنهارا میپوشید•

همه مزد غیرمکفی او صرف خرید مقداری غذای بد، مخارج رفت وآمد وکمك بپدر پیرش میشد.

جوزف توت مادر نداشت. مادرش دوسال قبل بطور اسرارآمیزی در گذشته ومرك او نه فقط باعث تاثر خانواده نگشت بلکه وسیله برای صرفه جوئی در مخارج خانواده شده بود.

مرگ او باین طرز روی داده بود که او یك زن مشاش وحرافی بوده وتاب تحمل هیچکس نه مزاحی را نداشت•

ولی یك روز عصر درمیان جمعی از دوستان که در منزل او اجتماع کرده بودند این زن گفته بود. هر طرف که نگاه میکنی پرچم روسها بچشم میخورد. من آرزو دارم که پرچم قدیمی مجارستان را ببینم•

یکی از اشخاص مورد اعتمادیکه در آن شب جزو مدعوین بود برای بدست آوردن غذای بیشتری بفکرش میرسد که این گفتار خانم توت را سازمان امنیت کشور گزارش بدهد•

این سازمان که موسوم به (آ•و•ه) میباشد معمولا باسم آ.و• او معروف بود واعضاء (آ•و•ه) از میان افراد سازمان (آ•و•او) انتخاب وبرگزیده میشدند• روز دیگر یك اتومبیل کوچك بدر منزل آنها رفت ودو نفر از اعضای سازمان آ•و•ه خانم توت را باخود بردند•

تا شش ماه هیچکس از او خبری نداشت وموقعیکه بمنزل خود مراجعت کرد وضع وحشتناك او کاملا آشکار بود•

او بالبخند بافراد خانواده خود اطمینان میداد که در این مدت که در دست آ•و•او بوده است باو کاری نکرده‌اند. او در مقابل تمام سئوالات بطور مصممی میگفت «هیچطور نشد.»

ولی هنگامیکه علت تحمل شکنجه وگرسنگی در زندان قوای خود را از دست داده ودر بستر بیماری افتاد بر او مسلم گشت که بزودی خواهد مرد چند جمله کوتاه ومبهم درمورد آنچه در ایام زندان سر او آورده بودند بر زبان راند• او این اعترافات را باین علت نکرد که باز هم یك جاسوس غیر مظنون ومورد اعتماد گفته‌های اورا بمقامات مربوطه گزارش کرده وخانواده خودرا دچار خطرات جدیدی نماید بلکه منظورش این بود تا شمهٔ از آنچه را که بر او گذشته بپسرش جوزف باز گو نماید.

یکبار او بپسرش گفت «مرا مجبور می کردند که هر روز چندین ساعت روی یکپا بایستم» این یگانه چیزی بود که او بپسرش گفت ولی نگاه وحشتناك او فراموش شدنی نبود•

بفاصله کمی او دار فانی را بدرود گفت؛ جوزف جوان سعی میکرد که روزی ۱۵ دقیقه روی یکپای خود بایستد وباوجودیکه ماندن ایام قبل از زندانی شدن مادرش چاق وچله نبود باز هم نتوانست درد حاصله از این عمل را تحمل نماید و بدین طریق احساس کرد مادرش که مجبور بود ساعات متوالی روی یکپای خود بایستد چار چه رنج وعذابی میشده است.

اکنون که جوزف از اطاق سرپرست قسمت خارج میشد حواس خود را جمع کرد زیرا هیچکس نمیدانست که کدام یك از کارگران کارخانه اعضای سازمان آ•و•او میباشند•

او یقین داشت که افراد این سازمان در این کارخانه نیز وجود دارند زیرا چندی قبل یکی از همقطاران او گفته بود «این پنج آچار لعنتی خیلی بد است مثل اینکه ساخت روسیه میباشد» وسبب گفتن همین جمله آن کارگر را احضار کرده وشدت کتکش زده ودو باره سر کار خود اعزام کرده بودند•

همچنین جوزف مردیرا که از اهالی دهکده مادرش بود می‌شناخت که نتوانسته بود مالیات خودرا بپردازد• بدختانه او ببعضی از رفقای خود گفته بود که برادری دارد که در آمریکا زندگی میکند.

این موضوع بگوش افراد سازمان آ•و•او رسید وآنها باو شش هفته مهلت دادند که از برادرش پولی دریافت کرده ومالیات معوقه خودرا بپردازد وچون او نتوانست این دستور را اجرا کند اورا گرفته وبجائی بردند که دیگر کسی از او خبری نشنید•

آنچه مایه تعجب است اینستکه دیگر کسی هم جرات نکرد راجع سر نوشت این مودی مالیات تحقیقاتی بکند.

حتی انجام کار بطور رضایت بخشی نیز نمیتوانست موجبات مصونیت شخص را در قبال سازمان آ•و•او فراهم آورد زیرا مثلا یکی از کارمندان کارخانهٔ لوکوموتیوسازی که قبل از تسلط شوروی‌ها بر مجارستان در کالج مشغول تحصیل بود یك مقاله فنی در موضوع لوکوموتیو از یك مجله انگلیسی ترجمه کرد و بدختانه عنوان آنرا نیز عینا بدین نحو ترجمه کرده بود (پیشرفتهای جدید صنعتی در ممالك پشت پرده آهنین) سازمان آ•و•او• اورا برای سه هفته زندانی کرد. پس از اینکه از زندان مرخص شد چیزی بکسی نگفت و کسی نفهمید در این مدت باو چه معامله شده است.

سازمان آ•و•او خاطر نشان کرد که این شخص مرتکب یکی از بزرگترین اشتباهات ایدئولوژی گشته زیرا همه میدانند که چیزی باسم پرده آهنین وجود خارجی ندارد وترجمه یك چنین عنوانی که مخصوص طرفداران رژیم سرمایه‌داری میباشد دلیل بر سفاهت ونقصان عقل بوده ویگانه راه علاج او این است که اورا سه هفته در سازمان آ•و•او تحت معالجه قرار دهند• ولی هیچکس غیر از خود آن مترجم ندانست که این معالجه چه نوع مداوائی بوده است زیرا اگر کسی حتی فقط راجع بآن گفتگو میکرد فوراً ناپدید میشد• ترسی که از آ•و•او در دل جوزف جوان بوجود آمده بود اورا وادار میکرد که در گفتار - کردار و عقاید خود دقت بیشتری مبذول دارد زیرا در اطراف او مامورین آ•و•او مشغول کار بوده وممکن بود که بآسانی گرفتار دام آنها بشود.

جوزف میدانست که اغلب لوکوموتیوهائیکه در کارخانه او ساخته میشوند مستقیماً بروسیه ارسال شده ویا بممالکی مانند مصر فروخته میشوند ولی او هرگز این مطالب را بکسی نمیگفت وحتی از مذاکره در این خصوص با مردیکه مقصد لوکوموتیوها را روی بدنه آنها مینوشت خودداری مینمود زیرا امکان داشت که آن مرد از اعضای سازمان آ•و•او باشد•

کتابخانه اطلاعات

رستاخیز ایران

بقیه از صفحه اول

چندین قرن تاریخ این سرزمین میباشد.

در این یك ربع قرن خانواده‌ای که یکقرن ونیم در ایران سلطنت میکردند بر کنار رفتند ورادمردی در تاریکترین ومخوف ترین ادوار تاریخی این سرزمین از میان همین مردم بادست تهی وفکری بلند واراده‌ای آهنین قیام نموده رستاخیزی برپا کرد که در نتیجه آن همه چیز این ملت ومملکت را از وضع نیستی بصورت هستی درآورده است•

باز هم در ظرف همین یك ربع قرن بزرگترین حوادث تاریخی جهان یعنی جنك بین الملل دوم پیش آمد کرده شرارهٔ این آتش سوزان بکشور ما سرایت نموده وباز هم در نتیجه همان آتش سوزی همان رادمردی که موسس وبانی ایران نو وسلسله جدید ورژیم جدید ایران بوده ناچار کناره گیری نموده ودنباله اقدامات واصلاحات خود را بفرزند برومند خویش تفویض نموده است.

آری اینها سرلوحه وفهرست مختصری از آن همه وقایع مهم این یك ربع قرن است که دانستن و فهمیدن آن از مواد تعلیمات اساسی هر ایرانی در حال وآینده میباشد وچقدر جای خوشوقتی ومسرت است که شخص بلندهمتی از اهل فضل وتتبع که خود نیز از خاندان علم وکمال وتقوی بوده کلیه حوادث ووقایع این ربع قرن را بصورتی بدیع تالیف کرده و در این فن ابتکار سودمندی بخرج داده است که در تاریخ ایران بکلی بی سابقه میباشد این مولف دانشمند آقای فتح‌الله نوری اسفندیاری خلف صدق ونجل جلیل مرحوم حاج محتشم السلطنه است که معرفی آن خاندان نجیب واصیل برای ایرانیان وحتی سیاری از بیگانگان توضیح واضح خواهد بود واما تالیف و ابتکار این مولف محترم چنان است که کلیه وقایع ربع قرن پرحادثه ایران را از منابع خبرگزاری‌های خارجه بادقت تمام جمع آوری نموده بفارسی سلیس وروان ترجمه کرده ودرهر مورد که اشتباه وسهوی از خبرگزاری ملاحظه نموده به تصحیح آن مبادرت کرده است وبا این اقدام پسندیده حقایق تاریخ این بیست وپنج سال را که میتوان گفت بزرگترین مبدا تحول تاریخی کشور است بارعایت اصول بیطرفی برای ملت ایران تهیه نموده است

کتاب رستاخیز آقای نوری اسفندیاری در ۸۵۰ صفحه بقطع بزرك تالیف وبا کاغذعالی وچاپ مرغوب طبع شده است قریب ۲۴ صفحه آن پیش گفتار ودیباچه از خود مؤلف است که طی آن خدمات واقدامات برجسته اعلیحضرت فقیدرا بطور مختصر ومفید شرح میدهد واز آن جمله است ایجاد ارتش جدید - رفع حجاب وترقی فرهنك عموما وتوجه به نهضت بانوان - لغو کاپیتولاسیون - متحدالشکل نمودن لباس - تعیین مشخصات وممیزات لباس روحانی - رعایت حال اقلیت‌های مذهبی - تأسیس دانشگاه، اصلاحات مالی واقتصادی، تجدید روابط سیاسی بر اصول تساوی وغیره وغیره و درضمن مؤلف محترم بانهایت بیطرفی پارهٔ انتقادات وخرده گیری‌ها هم ضمن این گفتارها جوابگوئی میکند.

سپس از روی همان منابع مستدل و مستند وقایع روزانه را از ۷ بهمن ۱۲۹۹ (پیش درآمد کودتا) آغاز مینماید و به بهم آبان ۱۳۲۳ (خبر ورود جنازه اعلیحضرت فقید بقاهره) خاتمه میدهد از مزایای مهم وجالب این کتاب آنکه متضمن عکسهای تاریخی است که با مساعی شایان تقدیر مؤلف جمع آوری شده وبعضی از این تصویرها سیار نادر وقدیمی ومنحصر بفرد است.

بعلاوه کتاب مزبور دارای فهرست کامل در آغاز وفهرس اعلام واماکن بطور تفصیل در پایان میباشد و میتوان گفت که از حیث ابتکار و سلیقه و رعایت اصول بی طرفی وحقیقت گوئی در تالیفات عصر اخیر در نوع خود حائز مقام اول میباشد ولذا مساعی خیر خواهانه مؤلف محترم را صمیمانه تبریك میگوئیم وتقدیر وتشکر میکنیم وبعموم علاقه‌مندان بحقایق تاریخی عصر اخیر مطالعه و استفاده از آنرا توصیه مینمائیم و در ضمن امیدوار وانتظار داریم مولف ارجمند با تشویق و مساعدت اهل فن و معارف پژوهان با این اسلوب جدید تالیف بقیه حوادث را از سال ۱۳۲۳ تا زمان حال ادامه دهند.

STRICK & ELLERMAN LINE

خط کشتیرانی استریك والرمن

سرویس مرتب از انگلستان وقاره اروپا

حمل مستقیم

به

ایران وسایر بنادر خلیج فارس

کشتیها برای انگلستان وقارهٔ اروپا بار قبول مینمایند وهمچنین برای بنادر دریای قرمز وبنادر دریای مدیترانه درسرراه بارقبول مینمایند

(بطور مستقیم یا غیرمستقیم)

برای تعیین نرخ کرایه وسایر مشخصات بآدرس زیر مراجعه فرمائید:

FRANK, C STRICK & CO. [BUSRAH] Ltd.

KHORRAMSHAHR BASRAH, BAGHDAD

OR TO THE JOINT BOOKING AGENTS —

S. DORABJEE & SON
PIRNIA BUILDING
5, AVENUE CHURCHILL, TEHERAN
(TELEPHONE No. 45357)

S. A. LEVANT EXPRESS TRANSPORT (IRAN)
403, AV SAADI, TEHERAN.
(TELEPHONE: Nos. 34669, 37270)

OR TO
FRANK C. STRICK & Co. Ltd.,
12-20, CAMOMILE STREET.
LONDON, E.C.3.

برنامه حرکت کشتیهای استریك والرمن از انگلستان

	نام کشتی	تاریخ خروج	تاریخ ورود بخلیج فارس
ازلندن	نگارستان	۹ اکتبر	ورود به‌مینا اوایل نوامبر
	سیوفت بول	۲۱ اکتبر	ورود به‌مسکات اواسط نوامبر
	خورستان	هفته اول نوامبر	«به‌مسکات آخر نوامبر
	آلبستان	بارگیری را تکمیل مینماید در آنتورپ	-
ازمنچستر	سیتی اف سیدنی	۲۰ اکتبر	ورود به‌مینا آخر نوامبر
	ترکستان	اوایل نوامبر	ورود به‌بصره آخر نوامبر
ازلیورپول	تانگستان	اوایل نوامبر	ورود به‌بوم‌سعید آخر نوامبر
ازکاردیف	مرگای	۱۰ اکتبر	ورود به‌بوم‌سعید اوایل نوامبر
ازآنتورپ	تیرستان	۱۱ اکتبر	ورود به‌بوم‌سعید هفته اول نوامبر
	آلستان	اوایل نوامبر	ورود به کناوه آخر نوامبر

آ-۲۲۴۸۲

آ - ۲۲۵۰۶

لوبورژه

پرفروش ترین جوراب بزرگترین فروشگاههای پاریس.

۱۵ اندازه
۱۴ نوع
۱۰ رنگ جدید ورنك برندهٔ جایزهٔ اسکار جوراب
جورابی که به ناخن گیر نمیکند
جوراب مخصوص شب نشینی
جوراب کش
جوراب کشدار

le bourget

نماینده انحصاری:
نوزاد خیابان شاه

-۳

آ-۲۲۴۰۸

آگهی راجع باراضی مورد تجاوز

پیرو آگهی شماره ۵۰۷-۱۱ر۱ر۳۶ باطلاع عموم میرساند بموجب اعلام مجدد اداره کل اوقاف دادخواست تسلیمی اداره مزبور بدفتر هیئت پنجنفری مذکور درلایحه قانونی مصوب ۸ر۶ر۳۵ بعنوان تجاوز نسبت چهارصدهزار مترمربع از اراضی موقوفه چهارده معصوم که اکنون ۳ دانك فرح آباد بلاك شماره ۴۷۳۰ بخش شش تهران را تشکیل میدهد منحصراً علیه وراث مرحوم حاجی مهدی خزانه میباشد که بموجب حکم شماره ۹۹۶-۵ر۱۲ر۳۵ سهام مفروز ورثه مزبور باقطعات شماره ۸-۹-۱۰-۱۱-۱۲-۲۳ وقسمت غربی قطعات ۵-۶-۷ فرعی از پلاك ۴۷۳۰ تعیین شد علیهذا مراتب مجدداً اعلام میشود تا بمقررات بند (ز) ماده واحده فوق الذکر توجه کامل بفرمائند.

از طرف وزیر دادگستری - غلامرضا فولادوند

آ-۲۲۴۴۴

(تجدید آگهی مناقصه

نصب یکدستگاه موتور مولد برق)

پیرو آگهی شماره ۲۷ سیار مورخه ۱۴ر۶ر۳۶ شهرداری بابل عمل فونداسیون و نصب یکدستگاه دیزل ژانراتور مارك (میرلیس) را طبق شرایط ومشخصات و کاتالوك موجود در اداره کل امور شهرداریها (قسمت فنی) بمناقصه واگذار مینماید.

شرکت کنندگانی که دارای صلاحیت فنی باشند میتوانند بامراجعه به اداره کل امور شهرداریها ودریافت مشخصات پیشنهادات خود را با ضمام ضمانت نامه بانکی بمبلغ بیست هزار ریال تا آخر وقت روز دوشنبه ۱۳ر۸ر۳۶ بدفتر امور شهرداری‌ها تسلیم ورسید اخذ نمایند•

پیشنهادات واصله در ساعت ۹ صبح روز سه‌شنبه ۱۴ر۸ر۳۶ در دفتر امور مالی شهرداریها باز وقرائت خواهد شد.

حضور کلیه پیشنهاددهندگان در جلسه آزاد خواهد بود و شهرداری در رد وقبول یك یا کلیه پیشنهادات مجاز بوده به پیشنهادات مشروط مبهم وفاقد ضمانت نامه ترتیب اثر داده نخواهد شد•

هر گونه عوارض ومالیات وحق الدرج آگهی وغیره بعهده برنده مناقصه خواهد بود وضمنا مناقصه حضوری بعمل نخواهد آمد•

شهردار بابل خدادوست

آگهی مزایده فروش زمین

شهرداری تهران یك قطعه زمین از اراضی خندق واقع در خیابان خورشید جنب دبیرستان گنج دانش را بمشخصات زیر:

بمساحت ۳۲۰ متر مربع باحداقل متر مربعی ۱۹۰۰

از طریق مزایده بوجه نقد باشرایط زیر بفروش میرساند:

۱-پیشنهاددهندگان باید مبلغ ۳۰۴۰۰ ریال قبض سپرده صندوق شهرداری برای هر قطعه ضمیمه پیشنهاد خود نمایند به پیشنهادات فاقد سپرده ومشروط مبهم وپیشنهاداتیکه بعد از مدت مقرر در آگهی برسد مطلقا ترتیب اثر داده نخواهد شد•

۲-طالبین باید پیشنهادهای خودرا تا ساعت ده صبح روز ۱۳ر۸ر۱۳۳۶ صندوق کمیسیون مزایده‌های شهرداری تسلیم نمایند• پیشنهادهای واصله در همان روز ساعت یازده در کمیسیون مزبور باز وخوانده خواهد شد• حضور پیشنهاد دهندگان یا نماینده آن‌ها در جلسه قرائت پیشنهادها آزاد است سپرده نفر اول ودوم تا آنجا معامله مسترد نخواهد شد•

۳-درصورتیکه برنده مزایده پس از هفت روز از تاریخ رویت ابلاغ شهرداری از پرداخت تمام بهای زمین نقداً وانجام معامله استنکاف نماید سپرده او بسود شهرداری ضبط خواهد شد•

۴-شهرداری در رد وقبول هر یك باتمام پیشنهادها مختار است•

۵-هزینه آگهی وتنظیم سند در دفترخانه وهزینه‌های ثبتی وسایر عوارض متعلقه شهرداری بعهده خریدار است• طالبین برای کسب اطلاع از وضعیت زمین وشرایط معامله میتوانند باداره املاك شهرداری مراجعه نمایند•

شهردار تهران

آ-۲۲۴۴۰

آگهی مناقصه

شرکت مصالح ساختمانی سازمان برنامه سه میلیون عدد کیسه کاغذی جای سیمانی بظرفیت ۵۰ کیلو مورد مصرف کارخانه سیمان را از طریق مناقصه خریداری مینماید•

شرکت کنندگان در مناقصه میتوانند بامراجعه بشرکت سهامی مصالح ساختمانی واقع در شهرری کارخانه سیمان و دریافت یکنسخه از شرائط مناقصه پیشنهادات خودرا تا آخر وقت اداری روز ۲۳ آذرماه ۱۳۳۶ بدفتر شرکت تسلیم ورسید دریافت دارند.

پیشنهادات واصله طبق شرایط مناقصه ساعت ۱۰ صبح فردای آنروز بازو قرائت خواهد شد.

شرکت سهامی مصالح ساختمانی

آ-۲۲۳۴۲

اطلاعات صنعتی و کشاورزی

بمناسبت تراکم اخبار اقتصادی امروز اخبار صنعتی و کشاورزی در این صفحه چاپ شده است. اخبار مربوط ببازارها و فعالیت‌های تجاری و بانکی تهران و شهرستان‌ها و اخبار اقتصادی جهان را کما فی السابق درصفحه اطلاعات اقتصادی ملاحظه فرمائید

برای ایجاد صنایع کوچك در ایران

سه کارشناس ژاپنی وارد تهران شدند و باغلب شهرهای شمالی و جنوبی مسافرت کرده و درباره امکان تاسیس صنایع مختلف بررسی خواهند کرد

روز گذشته دو نفر از مهندسین و کارشناسان صنایع کوچك ژاپن وارد تهران شدند تا درباره ایجاد صنایع کوچك در نقاط مختلف کشور که باهمکاری و کمك اداره املاك و مستغلات پهلوی بوجود خواهد آمد مطالعاتی بعمل آورند.

این دو نفر کارشناس صنعتی ژاپن از صبح امروز اولین مسافرت داخلی خود را در ایران شروع کردند مسیر آنان از طریق تهران کیلان - مازندران گرگان کنبد - بجنورد - قوچان - مشهد - تربت حیدریه - نیشابور، سبزوار شاهرود بتهران خواهد بود وسپس مسافرتهای دیگر سایر نقاط کشور خواهند کرد.

این مهندسین طی گزارشی که پس از مطالعات لازم تهیه خواهند کرد روشن خواهند کرد که ایجاد چه نوع صنایع کوچکی درچه نقطه‌ای از کشور امکان‌پذیر وباصرفه میباشد و آیا مواد اولیه مورد احتیاج را می‌توان درمحل مورد نظر تامین کرد یا نه.

این صنایع باحداقل سرمایه بوسیله خود مردم ایجاد خواهد شد.

کارشناسان ظرف مدت سه ماه گزارش نهائی خود را باداره املاك تسلیم خواهند کرد تا تصمیم مقتضی درباره ایجاد صنایع کوچك اتخاذ شود.

اداره املاك و مستغلات پهلوی راجع بتاسیس کارخانجات کاغذسازی - مداد سازی - لامپ‌سازی - چینی‌سازی و تهیه قند بیشکر اقداماتی بعمل آورده است که پس از تعیین محل قطعی کارخانه اقدام باحداث آن خواهد شد.

کمپانی کاستن جان براون طرح

لوله‌کشی گاز اهواز به شیراز

راتهیه کرده و طی چند روز آینده گزارش مطالعات را تسلیم وزارت صنایع و معادن خواهد کرد - نخست وزیری نظر شرکت ملی نفت و وزارت صنایع و معادن را درباره لوله‌کشی گاز خواسته است

ازطرف نخست‌وزیری نظر شرکت ملی نفت و وزارت صنایع و معادن و سازمان برنامه درمورد لوله‌کشی نفت گاز آغاجاری و شیراز خواسته شد تا برای بررسی کامل بدبیرخانه شورای عالی اقتصاد تسلیم شود.

شرکت ملی نفت و سازمان برنامه نظر خود را بر مبنای مطالعاتی که صورت گرفته و با توجه بامکانات فنی نخست‌وزیری گزارش خواهند کرد.

ازطرف موسسه «کاستن جان براون» دراینمورد مطالعاتی صورت گرفته و ظرف چند روز آینده گزارش اینمطالعات تسلیم مؤسسات مربوطه و وزارت صنایع و معادن خواهد کرد.

مؤسسه «کاستن جان براون» درباره امکان لوله‌کشی و استفاده از نفت گاز آغاجاری درشیراز مطالعاتی کرده و هزینه لوله‌کشی و ایجاد تاسیسات مختلف را دقیقا تعیین نموده است

بموجب این گزارش روشن میشود که بهره‌برداری از لوله نفت گاز آغاجاری شیراز و استفاده از گاز نفت درشیراز چقدر هزینه برداشته و تاچه حد مقرون صرفه خواهد بود.

وزارت صنایع و معادن بعد از دریافت گزارش مزبور و بررسی آن نظر خود را درباره طرح مزبور بدبیرخانه شورا تسلیم خواهد نمود.

پیشنهاد کمپانیهای

راپنی و بلژیکی و هلندی و آمریکائی برای همکاری باصاحبان معادن ایران

چندین طرح برای توسعه فعالیت‌های معدن تسلیم وزارت صنایع شد

ازطرف موسسات و شرکت‌های معدنی برای استفاده از اضافه اعتبار ارزیابی پشتوانه اسکناس اقداماتی شروع گردیده است وتاکنون چند طرح برای استفاده از اعتبار مزبور بوزارت صنایع و معادن تسلیم گردیده است.

موسسات مزبور برای توسعه بهره‌برداری معادن خود وایجاد تاسیسات لازم برای بهبود نوع محصول معدنی خود با کمپانی‌ها و کارشناسان خارجی مذاکراتی انجام داده و موافقت هائی نیز بدست آورده اند

تاکنون ازطرف کمپانی‌های ژاپنی و بلژیکی و هلندی و آمریکائی برای همکاری باموسسات خصوصی پیشنهاد هائی شده است.

بااستفاده ازهمکاری کمپانی‌های خارجی موسسات خصوصی معدنی در نظردارند از اضافه اعتبار ارزیابی پشتوانه نیز استفاده نموده و بر قدرت تولید و مرغوبیت محصول معادن خود بیافزایند.

با اقداماتی که شده تصور میرود با افزایش میزان تولید و مرغوبیت محصولات معدنی ایران بر میزان صادرات نیز بمقدار قابل توجهی افزوده شود.

پیشنهاد تاسیس یك کارخانه بافندگی در تهران

ازطرف چند نفر ازسرمایه‌داران برای دریافت وام تسلیم وزارت صنایع و معادن شد - هزینه تاسیس این کارخانه ۳۵۰ میلیون ریال پیش بینی شده و مؤسسین ۱۶۰ میلیون ریال وام خواسته‌اند

امروز اطلاع یافتیم که ازطرف یکی از مؤسسات خصوصی طرحی برای ایجاد یك کارخانه بزرگ چیت سازی در تهران تهیه و با مشخصات کامل بوزارت صنایع و معادن برای بررسی ارسال گردیده است.

هزینه احداث این کارخانه در حدود ۳۵۰ میلیون ریال میباشد. از قرار معلوم در حدود نصف مبلغ فوق ازطرف چند نفر از صاحبان سرمایه‌های خصوصی تأمین گردیده است و برای هزینه‌های ریالی نیز در حدود یکصد و شصت میلیون ریال تقاضای وام شده است.

بقرار اطلاع برای احداث کارخانه مزبور باچند کمپانی خارجی مذاکراتی نیز صورت گرفته است. ممکن است بعد از موافقت با احداث کارخانه مزبور کمپانی خارجی درمقابل تحویل ماشین آلات دراداره کارخانه باصاحبان سرمایه‌های داخلی همکاری نماید مؤسسین این کارخانه هم اکنون یك کارخانه بزرگ بافندگی را اداره میکنند.

این کارخانه بعد از افتتاح قادر خواهد بود قسمت مهمی از کمبود قماش و چیت کشور را تأمین نماید. این تقاضا فعلا تحت بررسی وزارت صنایع و معادن قرار دارد.

کارخانه قند دو هزار تنی جدید در نزدیکی تهران

برای تاسیس این کارخانه به کمك چند کارشناس خارجی مطالعاتی شروع شده است

ازطرف یکی از موسسات خصوصی بوزارت صنایع و معادن اطلاع داده شد که با ایجاد یك کارخانه قند کوچك بظرفیت یك هزار تن قابل افزایش تا دو هزار تن در نزدیکی تهران موافقت نماید.

قرار است موسسه مزبور مطالعات کافی درزمینه تهیه مواد اولیه مورد احتیاج کارخانه و سایر مشخصات فنی آن بعمل آورده و برای دریافت وام بوزارت صنایع تسلیم نماید. بقرار اطلاع ازطرف موسسه مزبور بکمك چند متخصص مطالعاتی دراین زمینه شروع گردیده است.

درصورت موافقت وام کارخانه مزبور از اضافه اعتبار پشتوانه اسکناس پرداخت خواهد گردید.

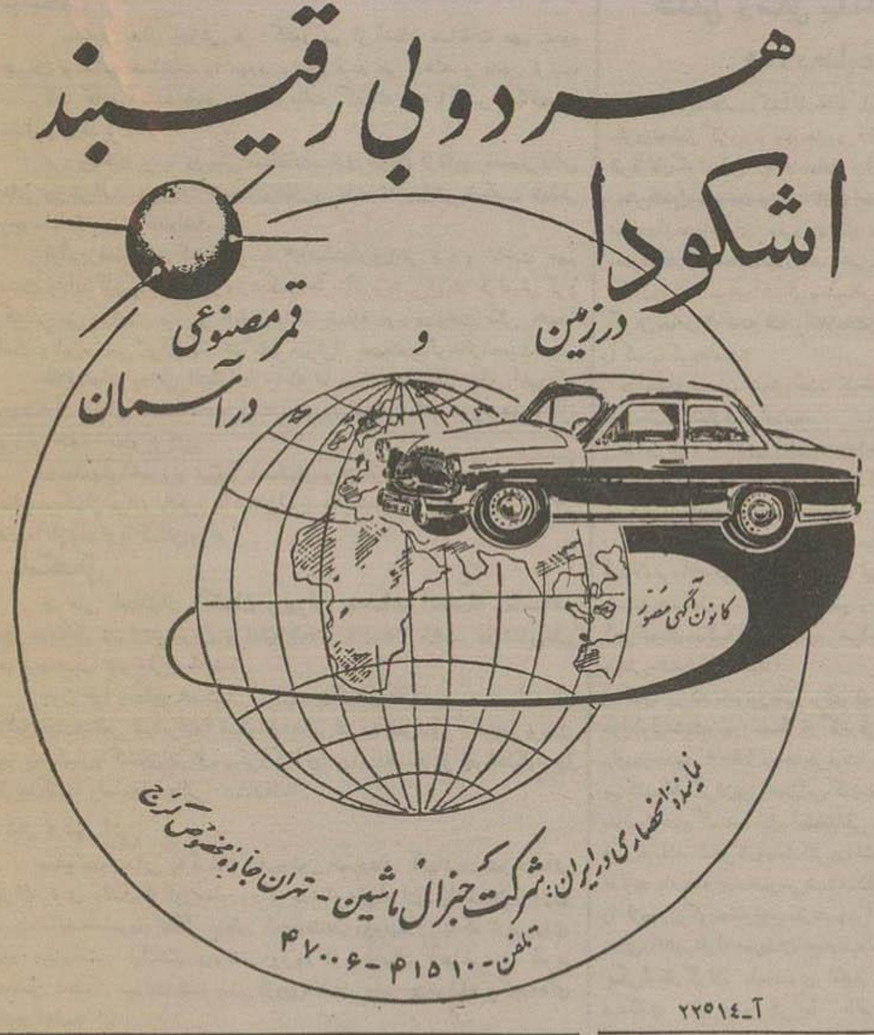

آ-۲۲۵۱۴

گارد نیرومند محافظت جنگل

دویست نفر برای شرکت در کلاسهای گارد جنگل انتخاب شده اند

هیئتی که برای تعیین افراد کاردمسلح جنگل بشمال رفته بود دویست نفر از میان داوطلبان انتخاب کرده است که ازمیان ایشان صد نفر برای دوره سوم و صد نفر برای دوره چهارم در نظر گرفته شده اند

شروع دوره سوم در اول آبان و شروع دوره چهارم اول اسفند است

بامنعده درمدت تحصیل علاوه برمخارج زندگی هرماه ۱۵۰ تومان حقوق داده خواهد شد

همچنین دوره دوم جنگلبان ارشد که یك سازمان نظامی است باشرکت ۵۰ نفر روز اول آذر افتتاح خواهد شد

این عده باید دارای گواهی سوم متوسطه و افراد کاردمسلح باید دارای تصدیق شش ابتدائی باشند

محل آموزشگاه این عده در بندر گز واقع است

تردساعت فروشیهای معتبر وبازارجنب مسجدشاه سرای قیصریه آ-۲۲۵۰۲

آ-۲۲۲۸۸

موقع خرید دقت نمائید مشابه بخاری
فوق ساخت ژاپن را عوض
پرفکشن امریکائی
بشما تحمیل ننمایند
آ-۲۲۴۷۴

آگهی مناقصه خرید بخاری

سازمان طبقه‌بندی مشاغل دولتی (پروژه ۷۸ حساب عملیات مخصوص) به ۱۹۰ دستگاه بخاری نفت‌سوز ساخت ایران مطابق مشخصات زیر احتیاج دارد که ازطریق مناقصه خریداری مینماید.

۱- بخاری‌های مزبور بایستی مجهز بکاربوارتور آمریکائی و حرارت آن بیش از ده هزار کالری درساعت باشد.

۲- بخاریهای مزبور بایستی بارتفاع یك متر وطوری ساخته شده باشد که شعله آن ازبیرون براحتی دیده شود و علاوه دارای دریچه تنظیم هوا هم باشد و فروشنده باهر بخاری یك عدد زانو هم تحویل دهد.

۳- چهارده دستگاه ازبخاریهای مزبور بایستی دارای روپوش برنگهای مختلف و ۵ دستگاه آن بدون روپوش باشد.

۴- هزینه حمل بخاریهای مزبور تامحل سازمان و همچنین نصب آن در محل مزبور بعهده فروشنده خواهد بود.

۵- چنانچه بخاریهای مورد بحث درظرف مدت یکسال ازتاریخ تحویل عیب و نقصی پیدا کند واحتیاج به تعمیر و یاتعویض داشته باشد تعمیر و یاتعویض آنها بعهده فروشنده خواهد بود.

۶- مدت قبول پیشنهادها ازتاریخ نشر این آگهی تاآخر وقت اداری روز یکشنبه ۵ر۸ر۱۳۳۶ میباشد.

۷- پرداخت هرگونه مالیات وعوارض طبق مقررات جاریه بعهده برنده مناقصه خواهد بود.

۸- سازمان طبقه‌بندی مشاغل دولتی مجاز خواهد بود تاصدی ۲۵ از میزان بخاریهای مورد معامله را کسر و یااضافه نماید.

۹- پیشنهاددهندگان بایستی مبلغ ده هزار ریال بعنوان سپرده بانك ملی ایران شعبه فردوسی حساب شماره ۱۳۰۸ پرداخت ورسید آنرا ضمیمه پیشنهاد خود تاآخر وقت اداری روز ۵ر۸ر۱۳۳۶ بدفتر سازمان طبقه‌بندی مشاغل دولتی تسلیم نمایند درصورتیکه برنده مناقصه از پیشنهاد خود عدول نمود سپرده او بنفع دولت ضبط گردد.

۱۰- به پیشنهادهای فاقد سپرده ترتیب اثر داده نخواهد شد.

۱۱- به پیشنهادهای مشروط ومبهم و باپیشنهادهائی که بعد از مدت مقرر در آگهی برسد مطلقا ترتیب اثر داده نخواهد شد.

۱۲- برنده مناقصه بایستی حداکثر درظرف مدت ۱۰ روز پس ازاعلام موضوع ازطرف سازمان نسبت بتحویل بخاریهای مورد بحث اقدام و پس از تحویل و نصب بهای آنرا دریافت دارد.

۱۳- کلیه پیشنهادها درساعت ۱۰ صبح روز دوشنبه ۶ر۸ر۱۳۳۶ درمحل ازمان طبقه‌بندی مشاغل دولتی واقع درخیابان پهلوی (شمال شاهرضا - جنب کوچه نکوئی) در کمیسیون مربوطه بازوقرائت خواهد شد پیشنهاددهندگان زمیتوانند حضور بهم رسانند.

۱۴- سازمان طبقه‌بندی مشاغل دولتی دررد یاقبول هریك یاتمام پیشنهادها مختار است.

حسابداری سازمان طبقه‌بندی مشاغل دولتی

آ-۲۲۵۳۲ ۱-۲

در جهان ورزش

باید از تماسهای ورزشی عبرت اخیر گرفت

تیمهای ملی باسکتبال ، کشتی ودوومیدانی ایران در هفته گذشته با تیم‌های پاکستان و شوروی مسابقه دادند و در نتیجه در قسمت باسکتبال برد نصیب ما گردید ولی در رشته های دو و میدانی و کشتی با شکست مواجه‌شدیم.

سازمان های ورزشی هر کشور پس از انجام مسابقات مهم نحوه جریان و نتایج مسابقات را مورد بررسی قرار می دهند و بدین ترتیب در برنامه های آینده خود از تجربیات گذشته حد اکثر استفاده را بعمل‌میآورند .

برد وباخت و یا دربعضی مسابقات‌مساوی کردن از نتایج معمولی تماس های ورزشی‌است . دردنیا هیچ ورزشکار و یا دسته ورزشی شکست ناپذیر وجودنداشته ونخواهدداشت .

ازاین لحاظ‌است که میگویند «درتماسهای‌ورزشی برد و باخت مهم نیست ونباید ازپیروزی‌مغرور وازشکست‌ها متأثر بود» . نباید فراموش کرد که بررسی عوامل برد و باخت ها از مسئله برد و باخت بکلی جدا است و این‌بررسی برای کار شناسان ورزش‌از جهات‌دیگر حائز اهمیت‌است.

علاقمندان ورزش انتظار دارند که ما درباره تماسهای ملی اخیر که ورزشکاران ایرانی‌با دسته‌های‌پاکستان‌وشوروی‌انجام‌داده‌اند نظر بدهیم وعلل برد وباختهارا مطرح کنیم .

درتماسهای‌اخیر برد تیم‌ملی‌باسکتبال‌ایران ازتیم‌پاکستان‌مسلم‌بود زیرا سطح‌باسکتبال‌ایران بالاتر ازپاکستان‌است وشرائط‌فعلی‌ایجاب‌میکند که تیم های‌ما ازتیمهای‌پاکستان‌ببرند .

باسکتبال

تیم ملی باسکتبال پاکستان درتهران سه‌مسابقه انجام‌داد . درمسابقه اول درمقابل تیم ارتش‌ایران با امتیازفاحش ۷۹ـ۳۵ باخت. در تماس‌ملی هم برد نصیب تیم ملی‌ایران‌شد .

چون قوا وسطح باسکتبال ایران وپاکستان قابل‌مقایسه نمیباشد از ازاین‌جهت‌نواقص تیم‌ایران‌را نمیتوان‌بادلایل‌فنی‌مشخص‌نمود خودسرپرست تیم باسکتبال‌پاکستان‌اعتراف‌میکرد که‌آنها دراین‌رشته‌هنوز مراحل‌اولیه‌را طی‌میکنند وتماسهای‌جالبی نداشته‌اند .

دو ومیدانی

سطح دوومیدانی پاکستان وهمچنین‌رکوردهای آنهانسبت‌بدوومیدانی ایران‌برتری داشت‌واز اول‌معلوم‌بود که درتماس‌ملی‌ایران‌ـ پاکستان‌پیروزی نصیب ماخواهدبود. اتفاقاً منظور ازدعوت‌تیم دوومیدانی پاکستان‌پیروزی نبود. میخواستیم بایك‌تیم نیرومند روبرو از تجربیات آنهابهره‌مند شویم درضمن احتمال میرفت کـه بعضی ازورزشکاران مادرحین‌مسابقه رکوردهای خودراجابجا کنند

متأسفانه شرایط هوا وعلل‌روحی باعث گردید که مسئولین‌دوومیدانی ایران‌درمنظور خودکاملاکامیاب نشوند. میدانیم که«پیست‌امجدبه یك‌پیست فرتوت‌است‌واحتیاج‌بتعمیر اساسی‌دارد. بارانهای‌متوالی‌این‌پیست‌نامساعدرا«سنگین» کردمودرنتیجهٔ شانس‌بوجودآوردن رکوردهای‌جدیدرا ازبین‌برده‌بود. باوجود شرائط‌نامناسب پاکستانیها رکوردهائی‌باقی گذاشتند که لااقل‌برای‌پیستهای مابی‌سابقه بود.

مثلا رکورد ۱۰٫۸ ثانیه درصد متر، ۲۲ثانیه دردویست متر، ۴۹٫۵ ثانیه در ۴۰۰متر وبارکورد ۴۲٫۹ثانیه در۱۰۰در۴متر وچندر کورد دیگر اولین‌بار در کشورمابوجود آمد. قهرمانان‌مانیزدراین مسابقات‌موفق‌بگذاشتن چندر کورد تازه‌شدند.

درمسابقات دوومیدانی ایران‌ـ پاکستان‌ضعف‌روحی ورزشکاران‌ماکاملا مشهود بود. البته‌ایـن تزلزل روحی‌عواملی‌دارد وظیفه‌مسؤلین‌دوومیدانی‌است که‌دراین خصوص‌اقدامات‌اساسی ولازم‌رابنمایند. ازطرف‌دیگر مسابقات‌اخیر باردیگر ثابت کرده‌است که‌دوومیدانی‌ایران احتیاج‌بیك‌مربی‌کاردان دارد.ما پس‌ازمسابقات باسرپرست‌دوومیدانی پاکستان صحبت کردیم. اومیگفت: ما سالیان‌دراز ازمربیان انگلیسی وامریکائی استفاده کردیم واکنون‌چندمربی مادرامریکامشغول آموختن‌فن‌دوومیدانی‌میباشند. مااز‌تماسهای خارجی‌خیلی استفاده کردیم وتماسهای‌تیم‌ماادامه‌خواهدداشت. بنظرمن‌تیم‌ایران‌بدون‌مربی کاردان‌نمیتواند بمقصودخودنائل شود.

باید تصدیق کرد که دوومیدانی ایران‌بااشکالات‌فراوان مواجه‌است و برای‌رفع‌این اشکالات باید بررسی‌های دقیق‌بعمل‌آید.

کشتی

دردنیادر کشتی آزادسه تیم‌قـوی موجوداست ۱ـایران۲ـترکیه ۳ـ شوروی. در کلیه مسابقات مهم‌کارشناسان کشتی جهان‌همیشه‌روی‌این تیم‌ها تکیه‌میکنند. تاکنون‌هرسه‌تیم‌درمسابقات‌المپیك‌وقهرمانیهای جهان‌پیروزی های‌جالب‌نائل‌شده‌وثابت‌نموده‌اند که‌برای همدیگر رقیبهای سرسختی‌میباشند

ماتاکنون باتیم کشتی آزاد ترکیه‌تماس‌ملی نداشته‌ایم ولی‌باتیم ملی شوروی‌قبل‌ازمسابقات المپیك۱۹۵۶ ملبورن‌یکبار‌درمسکوروبروشدیم‌ومسابقه مزبور۴ـ۴مساوی خاتمه‌یافت.

مسابقه‌ایکه هفته گذشته‌درتهران صورت گرفت«روانش» مسابقه‌مسکو بود. تیم ملی کشتی آزاد ایران‌در تماس‌دومی بانفاوت مختصر بتیم‌ملی شوروی‌باخت.

همه‌میدانستند وماهم‌قبلانوشته‌بودیم که باصطلاح‌نتایج کشتی‌در«وسط» است‌وشانس‌موفقیت طرفین‌مساوی‌است. باختن‌درمقابل‌تیم‌نیرومندشوروی که قهرمان‌اول المپیك‌می‌باشدمهم‌نیست. آنچه‌برای‌ماحائزاهمیت‌است آماده‌نبودن تیم‌ملی‌ماست.

درتماس‌ملی ایران‌ـشوروی قهرمانان‌معروف‌ماخوب کشتی‌نگرفتند . مردم‌ازحبیبی،ازتختی‌وازسروری‌انتظاربیشتری‌داشتندزیراحبیبی‌وتختی‌قهرمان اول‌المپیك‌وسروری‌قهرمان‌اول جهان‌بود.

قبلامسئولین کشتی‌ما نویدداده‌بودند که‌تیم‌ماکاملاآماده‌است. مادرمیدان کشتی‌مشاهده کردیم که‌کلمه«آماده‌بودن» برای‌مسئولین مامفهوم دیگری دارد که جهانیان آن را قبول ندارند. این‌عقیده‌هزاران تماشاچی بود که پس‌از مسابقه می گفتند « مااگرهم مسابقه‌را میبردیم تیم‌ما خوب آماده‌نبود»

کشتی گیران‌مانفس‌نداشتند: بدنهای آن‌هاقابل‌انعطاف‌نبود،نمیتوانستند بفنون تکیه کنند .

قهرمانان‌دیگر علاوه برتمرین‌های کشتی‌باحرکات‌دیگر بدنهای خودرا برای کشتی‌مهیامیکنند درنتیجه‌این کوششهای‌انفرادی دیگر احتیاج ندارند که چند روزمانده بمسابقه سه‌وچهار کیلو وزن کم کنند وبکلی ازحال بروند .

دیگران‌درمسابقه فنون کشتی‌فرنگی‌را دخالت‌میدهندونتیجه‌میگیرند ولی‌مافقط‌بفنون‌محدود کشتی آزاد متوسل‌میشویم.

پس ازمسابقه مابامسئولین وکشتی گیران صحبت کردیم. معنی ها میگفتند:کاملا آماده‌بودیم ولی‌حریف‌قوی‌بود عده‌ای‌دیگرهم‌عقیده‌داشتند تمرینهای‌ماناقص‌بود.

آنچه‌مسلم است‌حریف‌قوی‌بود ولی‌بایدقبول کرد که ماهم با افرادی که‌دردست‌داشتیم ضعیفتر ازحریف‌نبودیم.ما که قبلامیدانستیم که‌ماحریف نیرومندروبرو خواهیم‌شد بهتر بود اهمیت‌مسابقه‌را درك کرده افراد خودرا مطابق‌موقعیت حریف‌آماده میکردیم.

مثل‌اینکه وقت‌آن‌رسیده است که مادرروش‌تمرینات‌خودتجدید نظر بعمل‌آوریم وحتی‌بهتراست‌امور کشتی‌را بکسانی‌سپاریم که‌درسابق‌ثابت کرده اند که‌شایستگی‌بیشتری‌دارند.

و اما تشکیلات

متاسفانه تشکیلات‌مسابقات هم‌سرتاپا عیب‌داشت. درمیدان‌افرادغیر مسئول‌مخل انتظامات بودند.

گوینده بلندگوی‌مسابقات برخلاف‌اصول ومقررات بداوران متلك میگفت،مقررات راباصطلاح‌تفسیر میکرد ودرامر‌ژوری‌دخالت مینمود.

گوینده مزبور نمیدانست که درموقع معرفی افرادتیم‌ملی نمی‌توان نامی‌ازباشگاه برد. متأسفانه مادرترتیب مسابقات‌مهم‌برای تشکیلات‌ورزش قائل نمیشویم در صورتیکه درخارجه مسئله تشکیلات(ارگانیزاسیون)پایه های‌اصلی مسابقات‌راتشکیل‌میدهد.

اینراهم باید گفت درمسابقات دوومیدان‌هم«تشکیلات» خوب‌نبود. ماباید ازاشتباهات گذشته پند بگیریم ودرمسابقات‌آینده از تکرار آنها خودداری‌نمائیم.

اطلاعات کارگری

اعتراض کارگران بلور سازی تهران بتعطیل کارخانجات بلورسازی

فقدان وسایل بهداشتی و استحفاظی موجب عدم رضایت کارگران است

مدت یکهفته‌است که۴کارخانه بلورـ سازی‌تعطیل گردیده ودرحدود ۶۰۰ نفرازکارگران‌این کارخانجات برای روشن‌شدن‌وضع‌خودبوزارت‌کارمراجعه نموده‌وازعدم‌اجرای مقررات کار در محوطه‌کارگاه‌شکایت‌نموده‌اند .خبرـ نگارروزنامه برای‌آشنائی‌بوضع‌کارـ گران‌بمحل‌کارخانه‌رفته واطلاعات‌زیر راکسب کرده‌است:

درابتدای‌میدان شوش چند کارخانه بلورسازی کنارهم‌قراردارد.

دراین‌کارخانجات‌روزانه‌درحدود۶هزار نفرکارگر که قسمی‌ازآنان راکودکان تشکیل‌داده‌اندمشغول‌بکارهستند

بطوریکه ازوضع‌ظاهرکارگاه‌برمیآید اصولامقررات‌وقوانین‌کار از لحاظ تهیه وسایل‌بهداشتی‌واستحفاظی بهیچ وجه اجرانمیشودوکلیه‌کارگران در شرایط سختی‌مشغول‌کارهستند.

کوره‌ای که باموتورنفتی برای ذوب مواداولیه‌شیشه در وسط کارگاه قرار داردرحدود ۱۸۰۰ درجه‌حرارت‌ایجاد میکندوکارگران‌پیرامون‌این کوره‌در حالیکه‌هیچ گونه‌وسایل استحفاظی از قبیل‌عینك، لباس‌کارودستکش‌دراختیار ندارند بامیله‌های‌مخصوصی‌شیشه‌مذاب را ازدرون کوره‌خارج‌میسازند ومراحل بعدی‌راتاتهیه‌لوله‌همچنان‌انجام میدهند

یکی‌ازکارگران بلورسازی اظهار ـ میداشت در چنین شرایط طاقت فرسائی مشغول کار هستیم وبا اینکه اجرای‌مقررات قانون کاررا ازوزارت کار که تنهامرجع وحامی‌کارگرانست خواسته‌ایم‌تاکنون ترتیبی‌برای‌اجراء این‌مقررات‌داده نشده‌است.

کارگرمزبورافزود که چندروز است که‌کارفرمایان‌کارخانه‌های‌خودراتعطیل کردموکارگران وعائله‌آنهارا باوضع طاقت‌فرسای زندگی بدون‌کار رهـا نموده‌اند.

این‌کارفرمایان چندماهی‌کارخانه را دائرمینمایندودراینمدت‌مقادیرزیادی اجناس‌تولید شده‌را درانبارها جمع و درموقع مقتضی‌برای‌فروش‌بازارعرضه میکنندودرهمین‌هنگام‌کارخانه‌راتعطیل مینمایند.

اینك‌کارگران‌ازطرف‌خودنمایندگانی انتخاب‌نموده‌وبوزارت‌کاراعزام‌داشته‌اند تاهرچه‌زودتر وضع‌کارگران‌راروشن نمایند.

سایرکارگرانیکه درجلوی محوطه کارخانه اجتماع‌نموده‌بودند، اظهارات نامبرده‌را تائید کردند.

آقای‌آقاجان‌پور نماینده کارگران اظهارداشت:

بااینکه قانون‌کار ولایحه‌قانونی‌بیمه های‌اجتماعی کارگران تصریح نموده که‌کارگران ازمزایای‌قانونی‌بیمه‌های اجتماعی برخوردار گردند، تاکنون اقدامی درمورد بیمه‌نمودن کارگران بلورسازی بعمل‌نیامده وکارفرمایان‌از پرداخت حق‌بیمه‌کارگران که‌همگی مایل به بیمه‌شدن‌میباشند، خودداری مینمایند.

روزهای تعطیل‌وجمعه کارگران از دریافت‌دستمزدمحروم‌هستندونیزتوجهی بهداشت کارگران نمیشود، کارخانه فاقدآب آشامیدنی‌است و کارگران مجبور باستفاده‌از آب جاری خیابان که‌فوق‌العاده کثیف است‌میباشند.

خبرنگار مابرای کسب اطلاع‌بیشتر ازوضع‌کارگران بامقامات وزارت‌کار تماس گرفت.

آقای‌شریف‌معزی مدیر کل‌وزارت کارخبرنگارما اظهارداشت:

کارگران‌کارخانه‌بلورسازی بوزارت کارمراجعه وازتعطیل کارخانه شکایت نمودند.

اداره کل‌کار استان تهران ببازرس خود مأموریت‌داد تااز نزدیك مشکلات کارگران رسیدگی نموده و گزارش خودرا تنظیم‌نماید.

وزارت‌کاراینك‌منتظر است‌تاگزارش مزبورتهیه‌شودونسبت‌بخواست‌کارگران اقدام‌نماید.

پیش‌بینی‌میشود ظرف هفته آینده کارخانجات‌افتتاح‌وکارگران‌بکارمشغول شوند.

برای‌رفع نقائص کارخانجات کبریت سهامی و کمپوت‌شاداب مشهد

بطوریکه‌ازوزارت کاراطلاع‌میدهندطی‌بازرسی که‌توسط‌بازرس اعزامی وزارت‌کار بمشهد ازکارخانجات کبریت‌سهامی و کمپوت‌سازی شاداب‌مشهد بعمل‌آمدنقائصی‌ازلحاظ‌امور بهداشتی و استحفاظی وعدم وسائل آتش‌نشانی مشاهده گردید که‌مراتب‌طی‌نامه‌های‌جداگانه‌ای ازطرف‌وزارت‌کار بمدیران کارخانجات‌مذکور ابلاغ گردیدتا دررفع نقائص کارگاه‌خود اقدام‌و وسائل آسایش‌کارگران‌رادرمحیط کارگاه‌ازهرجهت فراهم‌نمایند.

عزیمت‌رئیس اداره‌روابط‌کار بآمریکا

طبق‌دعوت‌هیئت عملیات‌اقتصادی امریکا درایران آقایان‌محمودهاتفی رئیس‌اداره کل روابط‌کار وجعفرسپهر رئیس‌تجزیه‌وتحلیل اداره کل‌مشاغل‌و وکاریابی‌از روزبیست‌ویکم مهرماه‌بمدت ششماه‌بمنظورمطالعه‌بکشور آمریکا عزیمت نمودند.

شرکت واحد اتوبوسرانی تاکنون اقدامی جهت پرداخت حق بیمه کارگران ننموده

بطوریکه ازسازمان بیمه‌های اجتماعی کارگران کسب اطلاع شده شرکت‌واحد اتوبوسرانی هنوزاقدامی نسبت‌بپرداخت حق‌بیمه‌کارگران و همچنین‌معرفی آنان‌سازمان ننموده است‌وبااینکه برای‌اجرای مقررات قانون کارنرخ کرایه اتوبوس‌را ازیك‌ریال‌بدوریال ترقی‌داده‌اند ازپرداخت‌حق بیمه‌کارگران خودداری‌مینمایند.

سازمان‌قبلا بوسیله‌آگهی درجراید باطلاع رسانید که ازروزده‌تیر ماه‌کارگران شرکت‌واحدبیمه شده‌شناخته میشوند ومی‌توانند ازمزایای‌بیمه های‌اجتماعی‌استفاده نمایندوفعلا نیزمشغول‌اقدامات‌قانونی برای‌دریافت‌حق بیمه‌کارگران‌ازشرکت‌واحدمیباشد.

اطلاعات‌کارگری: باتوجه بلزوم استفاده کارگران ازمزایای‌بیمه‌های اجتماعی واقدامات‌سازمان‌امیدمیرود شرکت‌واحداتوبوسرانی‌تهران‌وحومه نسبت‌بپرداخت‌حق‌بیمه‌کارگران‌خوداقدام نمایند.

شرکت سهامی سینما ایران

بانمایش‌دوفیلم‌شاهکار برومل‌زیباوچهارراه‌بووانی نیرومندی خودرا به‌ثبوت رسانید

اینك‌بانهایت‌افتخار باطلاع علاقمندان ومشتریان گرام‌خود میرساند

که‌ازامروز ۵شنبه بیست‌وپنجم مهرماه

بمناسبت‌گشایش یك‌سینمای مجلل‌مخصوص خانواده‌های محترم در بهترین نقطه‌شهر

سیمایران و سینماتخت‌جمشید

فیلم‌سینماسکوپ کم‌نظیردیگری‌را عرضه‌میدارند که بمراتب‌ازفیلمهای قبلی‌قویتر ودیدنی‌تراست

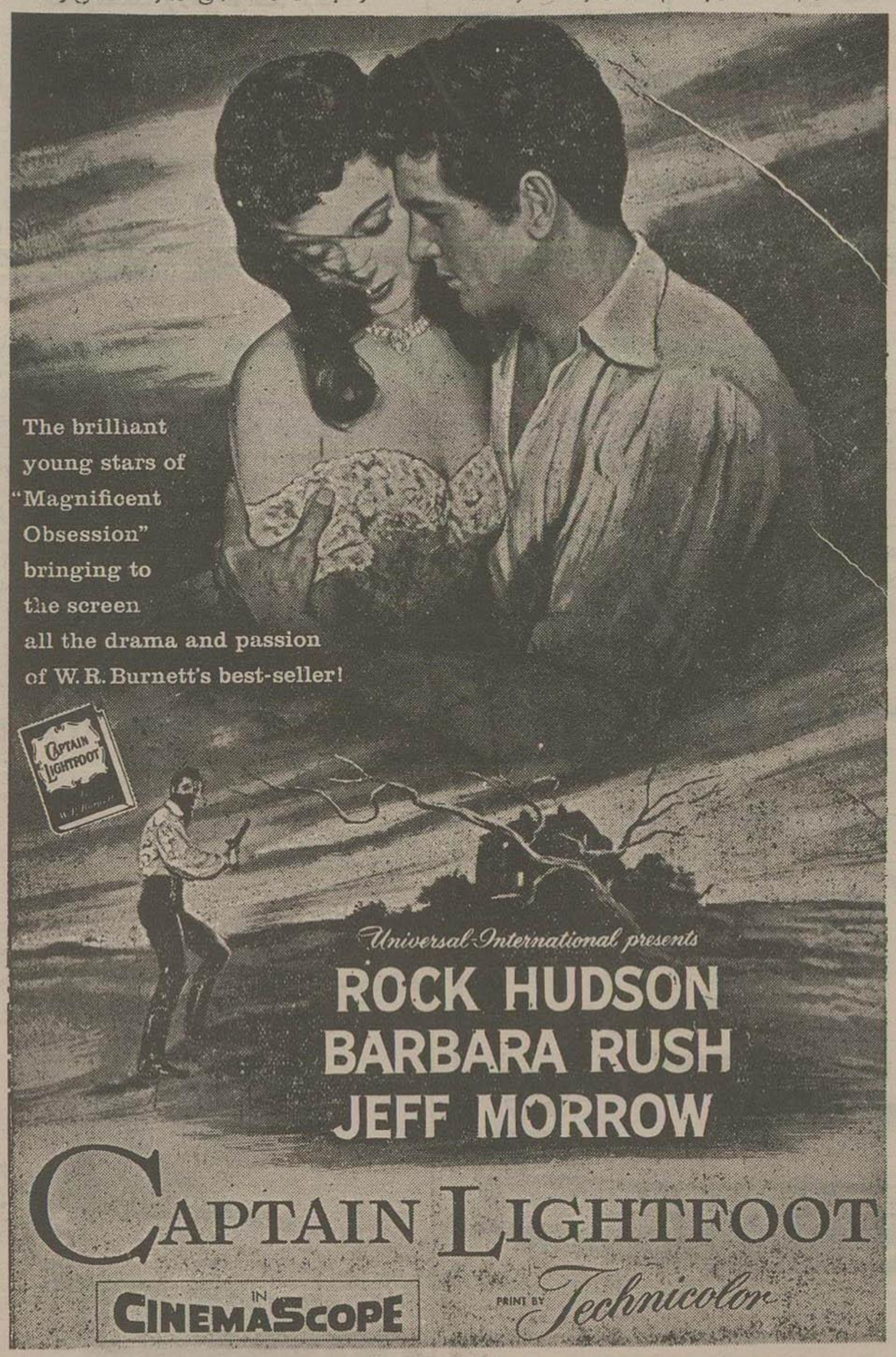

سینماسکوپ تمام‌رنگی **قهرمان چابك‌قدم** سینماسکوپ تمام‌رنگی

Cinema Scope in Technicolor — *Captain Lightfoot* — Cinema Scope in Technicolor

داستان پرشوروهیجان دومردازجان گذشته‌ایکه باعث کسب آزادی‌واستقلال کشوری میشوندوباشجاعت ودلاوری‌دست‌اشغالگران اجنبی‌راازمیهن خودکوتاه میکنند ـ کشورایرلندنام ایندوقهرمان رادرتاریخ‌خود بااقتخارومباهات ذکرنموده

ایندوتن یکی ملقب به کاپیتن برق‌آسا ودیگری ملقب به کاپیتن چابك قدم است

داستان مهیج فیلم امروزما توام باعشق سوزانی است که ازآتش این انقلاب وکشمکش سورنده ترو ارشمشیر قهرمانان آن برنده تراست ـ دوستاره جوان‌کارخانه یونیورسال‌که با اشتراك در این فیلم اشتهار جهانی یافته اند

راك هودسون و باربارا راش

عهده دارنقشهای اول این‌فیلم تاریخی ـ عشقی وقهرمانی باشکوه میباشند (کانون طوطی)

۲۲۴۴۸آ

آگهی مناقصه تعمیر فرودگاه‌رشت

اداره کل هواپیمائی کشوری‌تعمیرات‌فرودگاه رشت‌را با شرایط‌زیر بمناقصه میگذارد طالبین میتوانند با پرداخت ۲۵۰ ریال مدارك و اسناد مربوطه را ازاداره مهندسی وساختمان هوا پیمائی کشوری در مهر آباد دریافت‌دارند .

۱ـ پیشنهاد دهندگان‌بایستی ۵درصد از کل‌اعتبار عملیات راکه در حدود یك‌میلیون‌وسیصد هزار ریال میباشد بحساب۱۱۶۳ سپرده در بانك ملی ایران شعبه فردوسی پرداخت نموده و اعلامیه بانکی را ضمیمه پیشنهاد نمایند وبا تضمین‌بانکی بمیزان‌همان‌مبلغ یکی‌ازبانکهای‌موردقبول ضمیمه پیشنهاد کنند .

۲ـ وجه‌نقد وچك بعنوان‌تضمین‌موردقبول‌نمیباشد وبه‌پیشنهادات فاقد سپرده ترتیب‌اثرداده نخواهدشد .

۳ـ پیشنهاددهندگان بایستی‌پیشنهاد خودرا دریاکت لاك ومهر شده که روی‌آن جمله‌مربوطه به‌تعمیرات فرودگاه رشت‌نوشته‌شده است تاآخر وقت اداری‌روز یکشنبه ۳۶٫۸٫۵ درمقابل‌اخذرسیدبدفتر اداره کل‌هواپیمائی کشوری‌درمهر آبادتسلیم‌نمایندپاکاتی که بعدازموعدمقرر تسلیم شود دریافت نخواهد شد .

۴ـ پیشنهادات درساعت۱۱ صبح یکشنبه۳۶٫۸٫۶در کمیسیون مربوطه بازوقرائت‌خواهدشد حضورپیشنهاددهندگان درجلسه‌مناقصه‌آزاداست .

۵ـ هزینه‌های‌متعلقه‌ـ مالیات‌ـ عوارض‌ـهزینه‌درج آگهی‌وغیره‌بعهده برنده‌مناقصه‌خواهدبود .

۶ ـ اداره کل هواپیمائی کشوری در رد یا قبول یك‌یاکلیه‌پیشنهادات مختاراست .

رئیس‌اداره کل‌هواپیمائی کشوری ـ سرلشکر اشتوداغ

آـ۲۲۳۳۴

بقلم: آنتونی ناتینگ

فکر بیطرفی در جنگ اشتباه محض است

تمایلات بیطرفی در اروپای غربی ظاهری و موقتی است و شباهت به تمایلات سال‌های پیش از جنگ دارد

روزنامه نیویورک هرالدتریبون بتوسط یک هیئت تحقیقاتی بین‌المللی سئوالاتی از مردم ۱۱ کشور اروپائی درمسئله بیطرفی کرده بود که درشماره دیروز بنظر خوانندگان رسید. دراین شماره ترجمه مقاله‌ای که انتونی ناتینگ وزیر مشاور سابق کابینه انگلستان دراین زمینه درروزنامه مزبور نوشته است منتشر میشود.

حقایقی که ازمراجعه بآراء عمومی خارجیان درروزنامه نیویورک هرالد تریبون انتشار یافته ،بدون تردید برای بسیاری از آمریکائیان مانند ضربه ایست اماقبل از آنکه نتیجه گیری عجولانه ای بعمل آید بایداین حقایق راباخون سردی و بنحوی واقع بینانه مورد تجزیه وتحلیل قرارداد .

دراین مراجعه بآراءعمومی دوسئوال پرسیده شده بود :

اولا کشورشما باید درجنگ بین شوروی وآمریکا شرکت کند؟و ثانیا اشغال کشورشما بوسیله دولتی مانند روسیه بر جنگ ترجیح دارد ؟

از ۱۱ کشوری که دررای شرکت نمودند باکثریت ۹ رای نظر دادند باید ازجنگ میان شوروی وآمریکا بر کنار بمانند •ومن ازاین امر تعجب نمیکنم دوجنگ جهانی اخیر نشان داده است که بیطرفی بین دو بلوک متنازع اشتباه محض است لیکن چون سئوال بنحوی طرح شده که بیطرفی را امکان پذیر میداند چندان جای تعجب نیست که عده زیادی ازمردم بجای انتخاب قتل عام رادیو آکتیو بته ،بدین خاشاک دست زده اند.

برای من جای تردید نیست که اگر ازآمریکائی ها نیز درمورد شرکت در جنگ بین شوروی وانگلستان سئوال می شد ،بیطرفی را ترجیح میدادند

دراینجا یک جنبه دیگر ازموضوع طرح می شود •

من بدون اینکه بخواهم وارد جرو بحث شوم تردیدی ندارم که بیشتر این مکتب «دوری ازجنگ »درنتیجه بعضی است ازاقدامات دوطرفه دالس پدید آمده مادرعین حال نباید این احساس مردم انگلستان وفرانسه را که درمبارزه علیه عبدالناصر ، آمریکا دوستان خودرا بشدت تنها گذاشت ، ندیده بگیریم. ترس ازاینکه دالس همیشه شمشیرش راسرموقع بیرون نمیکشد اروپا را بطرف چپ رانده است وصدمه ای که اقدامات وی در موردکانال سوئز بر محافظه کاران بریتانیا، فرانسه وملزیک وارد ساخته ، نشانه واثر خودرا بر افکار اروپائیها باقی گذاشته است

پاسخ سئوال دوم وضع بدتری رانشان میدهد زیرا فقط اکثریت ٦ کشوراز از ۱۱ کشور جنگ رابر اشغال شوروی ترجیح داده اند. ازمیان ٦ کشور فقط فرانسه وهلند معنی اشغال رامیدانند و ٥ کشوری که اقلیت مردم آن علیه اشغال اظهار نظر کرده اند مزه اشغال را چشیده وبعضی ازآنها بوسیله روسیه اشغال شده بوده اند

شاید یکی ازدلایل این امر ترسی باشد که ازادعای شوروی مبنی برساختمان موشک قاره پیما ایجاد شده است؛ که مسلماً ماه مصنوعی شوروی کمتر نشده است •

مادرنظر گرفتن همین نکته بود که من درشماره دوم سپتامبر هرالد تریبون نوشتم : «روسها میدانند که اکنون میتوانند روی ترس و احترام آمیخته بوحشت ملل بیطرف اکثریت ملل متمایل بغرب حساب کنند».

ممتنع

هنگامیکه غرب دارای موشک قاره پیما شود، ترس کنونی فرو کش خواهد کرد شاید درآن هنگام پاسخ دیگری باین سئوال داده شود مخصوصاً باید ازتعداد ۲۹ درصد اشخاص ممتنع کاسته شود.

بسیاری از کسانیکه از آنان سئوال شده است معنی اشغال را دردو جنگ جهانی دریافته اند آنان بمعنی انهدام را نیز میدانند .

برای این مردم سئوالی که طرح شده بود، انتخاب میان بردگی وانهدام بود • زندگی گرانبهاست ودرباره کسانیکه باخونسردی ازآنها سئوال شد زندگی درزیر رژیم کمونیستی رامیخواهند یامرگ درزیر بمب هیدروژنی را بنفع زندگی رای دادند نباید عجولانه قضاوت کنیم این نکته قابل درک است که لابد آنان باین نکته توجه کرده اند که اشغال کمونیستی ابدی نیست ولی یک جنگ اتمی معنای انهدام عمومی را بدنبال دارد •

اجازه بدهید قدری درباره چندسال پیش فکر کنیم .

در سالهای بین ۱۹۳۰ تا ۱۹٤۰ استانلی بالدوین نخست وزیر بریتانیا بابدبینی اظهار میداشت: «بمب افکنها همیشه بداخل انگلستان نفوذ خواهند کرد» براساس قوت (باضعف) این اظهار نظر، حکومت محافظه کار در دراتتخامات قولهام غربی درلندن درمقابل یک کاندیدای سوسیالیست که ازصلح و مسالمت دفاع میکرد شکست خورد ودر عین حال دانشگاه اکسفورد قطعنامه ای تصویب کرد واعلام داشت حاضر به مبارزه نیست •

بیطرفی ظاهری

پنجسال بعد بسیاری ازاین مردان جوان آکسفورد نه تنها مانع ورود بمب افکنها بانگلستان شدند بلکه این مسئله رانیز تضمین نمودند که بمب افکنها دیگر بازنگردند •

اینان درمیان مردانی بودند که سر ونستون چرچیل خطاب بآنها گفت : هرگز در تاریخ مبارزات بشری لحظه ای پیش نیامده است که چنان تعداد کثیری ازمردم تابدین پایه مدیون گروهی باین کوچکی باشند» هنگامیکه بمب افکنها روی فولهام غربی وسایر نواحی لندن میافتادند بر اثر شهامت انتخاب کنندگان «مسالمت جو» بود که چرچیل از آنها تحسین کرد •

من تردید دارم که بیطرفی ظاهری امروز بیش از بیطرفی سالهای ۱۹۳۰ تا ۱۹٤۰ معنائی داشته باشد . باضافه سئوال زیر ازمردم نشده بود:

« آیا مایلید که سازمان آتلانتیک شمالی منحل شود؟» از پاسخهائی که در مورد سربازان آمریکائی مقیم اروپا انتشار می یابد، نظر میرسد که جزدو کشور ، بقیه اروپائیها میخواهند که ما شرکت آمریکا سیستم دفاعی واحدی داشته باشند .

بیطرفی را نمیتوان نادیده گرفت گرچه هنوز تاحد زیادی سطحی است وبانتیجه عصبانیت مردم از بعضی از جنبه های سیاست آمریکاست •

اتحاد آتلانتیک ازپشتیبانی فراوان مردم بریتانیا واغلب اهالی اروپا برخوردار است •

ولی هیچکس درواشنگتن، بالندن، پارس، بن ورم نباید دست روی دست بگذارد وباستراحت بپردازد، پاسخی که درمراجعه بآراء عمومی داده شده، شاید موجب وحشت نباشد، آئین این پاسخها اخطاری به مسئولین دوطرف آتلانتیک است که متوجه شوند تمایلاتی دراروپا وجود دارد که میتواند شوروی را باسلاح «عدم وحدت متحدین» مجهز سازد.

مزاواونیست دیپلوماتها و اداره های اطلاعات راسرزنش کنیم تمام دولتها بدون استثناء باید نشان دهند که بایکدیگر مانند شرکای متساوی الحقوق وبرابر کار میکنند وبکوشند که تمایلات تکروی راازمیان ببرند.

از نیویورک تایمز

رژه‌های نظامی چندسال بعد

از نیویورک هرالدتریبون

نفت ودیپلماسی امریکا درمسقط

انگلیسها تصمیم گرفته‌اند هرگز نیروهای خودرا بخلیج فارس اعزام نکنند

امریکا مذاکراتی را باسلطان مسقط وعمان آغاز کرده است تا کنسولگری درآنکشور تاسیس نماید واین مذاکرات بصورت یکی ازامور سیاسی بسیاردقیق درجهان عرب درآمده است •

پیش ازاین امریکا درعمان کنسولگری داشت لکن درسال ۱۹۱٥ آنرا تعطیل نموده بود .

اکنون باردیگر وزارت خارجه امریکا مایل است کنسولگری خودرادرعمان برقرار کند وباسلطان عمان تجدید عهد قدیم کند چون میخواهد درمنطقه جنوبی اینکشور توسط یک شرکت امریکائی عملیات اکتشافی نفتی دست بزند وازطرفی دیگر مسقط ازنظر سیاسی درشبه جزیره عربستان نقش مهمی بازی میکند •

اگر اوضاع سرعت عادی پیش رود در بحبوحه تحولات خلیج فارس تاپایان سال جاری پیمانی بین واشنگتن ومسقط بامضاء خواهد رسید.

تجهیز قوای ساحلی

دراین احوال بریتانیا نیز بنای سیاست خودرادرخاورمیانه براین اصل استوار کرده است که هرگز نیروهای خودرا برای دخالت درامور داخلی منطقه مزبور بدآنجا اعزام نکند وبنمنظور نیروهای ساحلی عمان راباسلاحهای جدید مجهز میکند وتعلیمات نظامی وسیعتری بآنان میدهد تاخود آنها بتوانند ازعهده جنگ های محلی احتمالی آینده بر آیند یقینا بریتانیا نمیتواند درمنطقه مزبور خودرا ازدردسر کنار نگهدارد ولی میخواهد لااقل نیروهای ساحلی را جلو بیاندازد.

سربازان کاردساحلی ازهفت شیخ نشین سواحل خلیج فارس بین بحرین وشرجه جمع آوری شده اند وتعداد آنان ۷۰۰ نفر میباشد که ۳۰-٤۰ افسر انگلیسی آنهارا اداره میکنند• افرادمزبور البته بهترین افرادنظامی جهان عرب نیستند لکن ازنظر تجهیزات باسلاحهای خود- کارجدیدتری میجهزند که حمل ونقل آنها سهولت صورت میگیرد ووسائل ارتباطی بهتری نیز دراختیار دارند که به نیروی محرکه آنان کمک زیادی میکند

در کنفرانس سالانه

بقیه از صفحه هشتم

برای لیبراستریک ممکن است عمل صحیح باشد اماقبولاندن این سیاست بعنوان طرح طویل المدت اقتصادی و حله گری از تورم از این راه چیزی است که هم ضرر مملکت تمام میشود وهم درد واقعی را علاج نمیکند ادامه این قضیه درداخله انگلستان موجب بیکاری و بالاخره ناراحتی درمیان طبقه کارگر ان میگردد بطور کلی اگر خواسته باشیم جریان و نحوه مذاکرات کنفرانس حزب کارگران راخلاصه کنیم باید بگوئیم که اگر این حزب درانتخابات آتی مجددا زمام امور را بدست بگیرد سرلوحه مرام ومقصدش اینها خواهد بود

اولا- درداخله کشور قانون مال الاجاره برای رعایت احوال اجاره نشینان وحمایت آنها درمقابل موجر بن نسخ خواهد کرد

ثانیا- بعمل کردن پاره ای ازصنایع خصوصی دست خواهد زد

ثالثا- بر حقوق تقاعد وبیمه عمل خواهد افزود

رابعا دولت رادراداره امور پاره ای از موسسات صناعتی ومنابع تولیدی باخرید سهام شریک خواهد نمود وباید در نظر داشت که این چهار ماده اصل واساسی برای جلب طرفداروراضی نگهداشتن آن عناصری در حزب سوسیالیست انگلیس است که اگر قرار باشد حزب رعایت حال طبقه کارگر را ننماید وبااز اجرای برنامه ملی کردن صناعات و دستگاه های تولیدی صرف نظر کند بزودی ازحزب کارگران خواهند برید وشیرازه آن حزب ازهم گسیخته خواهد شد

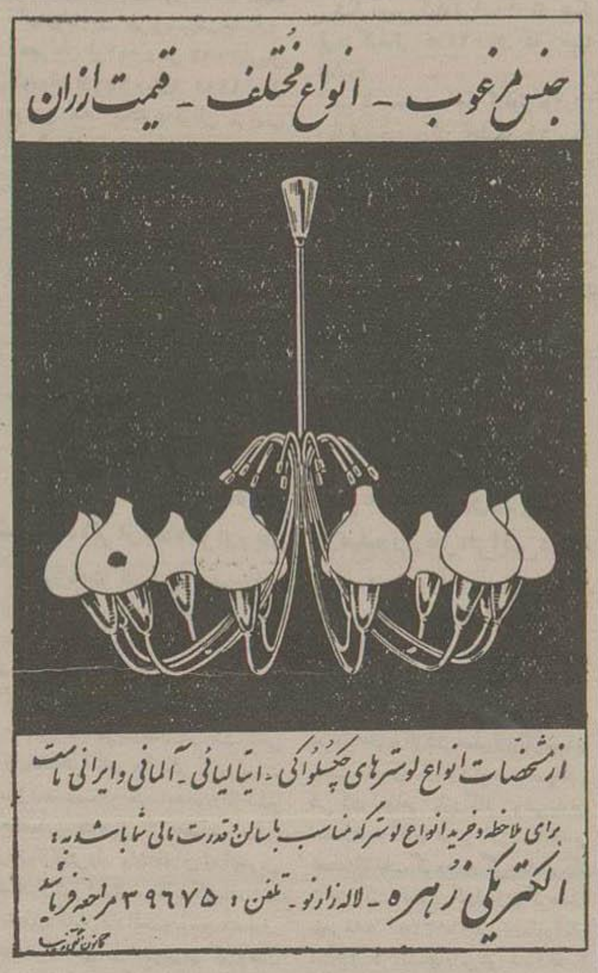

آ-۲۲٤۱۲

طبقه جدید (۲۷) میلوان جیلاس

فصل سوم - طبقه جدید

مفهوم این امر آن نیست که طبقه جدید نمیتواند امتیازاتی بمردم بدهد• برعکس با آنکه این طبقه فقط بمنافع خود توجه دارد وقادر بدادن امتیازاتی نیز هست. اداره کارگران با عدم ثمر کز امتیازی توده ها محسوب میشود. اوضاع و احوال ممکن است طبقه جدید را باهمه انحصارطلبی وقدرت مطلقه آن، در برابر توده ها وادار بعقب نشینی کند.

در ۱۹٤۸ هنگامی که کشمکش بین یوگوسلاوی واتحاد شوروی در گرفت رهبران یوگوسلاوی مجبور باصلاحاتی شدند، آنها بمحض آنکه خودرا در معرض خطر دیدند دست باصلاحات زدند، اگرچه این امر بکندی وبی میلی صورت گرفت آنچه امروز در کشورهای اروپای شرقی واقع میشود بی شباهت بآن وقت نیست•

هروقت درنظر مردم آشکار شود که طبقه حاکمه اموال ملت را ازآن خود میشمارد ، طبقه حاکمه بخاطر دفاع ازقدرت خود باید دست باصلاحاتی بزند • اینگونه اصلاحات راچنانکه واقعاست اعلام نمی کنند ، بلکه بعنوان «تحول سوسیالیسم» و «سوسیال دمکراسی» بقلم میآورند . زمینه این اصلاحات هنگامی فراهم میشود که تفاوت واختلافی که در بالا ذکر شد صورت عمومی و آشکار بخود گیرد .

از نظر تاریخی طبقه جدید مجبور است پیوسته قدرت ومالکیت خودرا تحکیم کند ، اگرچه از حقیقت بدور افتد . باید دائما موفقیتهای خودرا در ساختمان یک جامعه خوشبخت مرکب ازافراد متساوی الحقوق وآزاد از هرنوع استثمار برخ دیگران بکشد• طبقه جدید نمی تواند برای همیشه ازسقوط در اعماق تناقضات داخلی بپرهیزد ، زیرا باوجود ریشه تاریخی خود ، قادر نیست مالکیت خود را جنبه قانونی بدهد ونمی تواند بدون تحلیل بردن وخراب کردن خود ازمالکیت چشم بپوشد . درنتیجه مجبور است قدرت روزافزون خود راتوجیه کند ، و دائما بموضوعات مجرد وغیر واقعی توسل واستناد کند•

این طبقه ای است که اقتدار قدرت وتسلط آن برمردم کاملترین اقتداراتی است که تاریخ می شناسد•

باین دلیل دارای نظریات سیار محدودی است ، نظریاتی که دروغ و خطرناک است• طبقه جدید باقدرت کامل ودراعماق وجودش نقش خود ودیگر مردم را بنحوی غیر واقعی تعیین میکند •

پس ازآنکه طبقه جدید تحول صنعتی را انجام داد ، دیگر هیچ کاری جز تقویت قوه قاهره خود وچپاول مردم ازاوساخته نیست •ازخلق وایجاد باز میماند ومیراث معنوی وروحی آن دراعماق تیرگی میافتد •

درحالی که طبقه جدید یکی ازبزرگترین موفقیت های خودرا درانقلاب بدست آورد . روش اداره وحکومت آن یکی ازشرم آورترین صحائف تاریخ بشری است •مردم ممکن است ازعظمت کارهای پرمخاطره آن بشگفت آیند ، ولی ازوسائلی که دربیل باین هدفها بکار رفته است شرمسار خواهند شد •

هنگامی که طبقه جدید صحنه تاریخ راترک گوید - واین امر باید اتفاق افتد - کمتر ازهر طبقه دیگری حال آن افسوس خواهند خورد• این طبقه باخفه کردن ونابود ساختن آنچه که برای خودش مفید ومناسب نبود ، خود رامحکوم بشکست وانهدام شرم آوری کرده است•

فصل چهارم - دولت حزبی

مکانیسم قدرت دررژیم کمونیست شاید ساده ترین مکانیسمی است که بتوان تصور کرد، اگرچه بکاملترین استبدادها و بیرحمانه ترین استثمارها منجر میشود

سادگی این مکانیسم ازآنجا ناشی میشود که یک حزب بتنهائی، یعنی حزب کمونیست ، ریشه واساس همه فعالیتهای سیاسی ،اقتصادی وایدئولوژیک است. سرتاسر زندگانی اجتماعی براساس آنچه که درحزب میگذرد متوقف میشود وبانجا بر میگردد وعقب میافتد.

درسیستم های کمونیست مردم بزودی درمییابند که بچه کارهائی مجاز اند یا مجاز نیستند.

مرکز فروش: خیابان نادری سودان- کوچه پشت شهرداری فلورانس

آ-۲۲٤۹۲

آ-۲۲٤۲۸

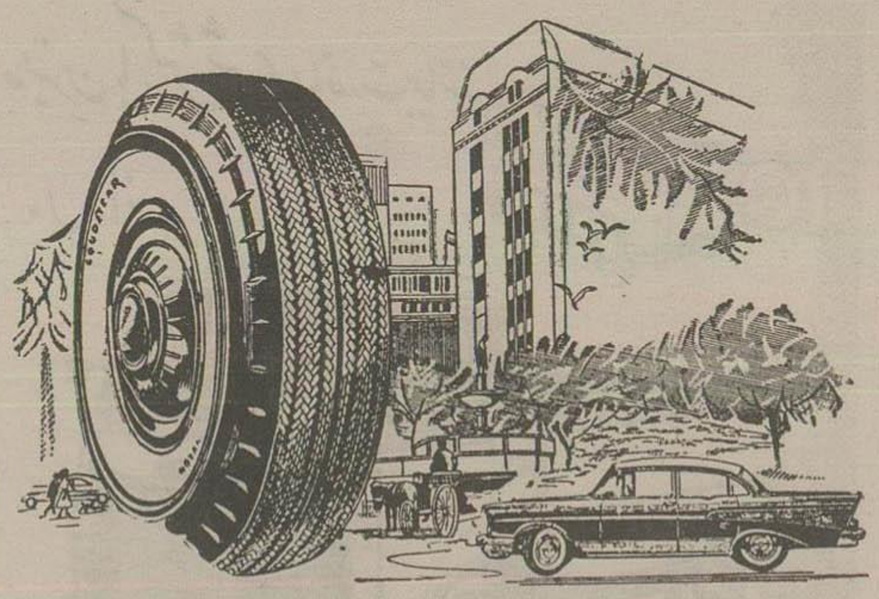

مصنوعات آتیه را امروز تهیه میکنیم

لاستیکهای تمام نخ نایلن گودیر غیر قابل رقابت است

GOODYEAR

آ- ۲۲۳۱۰ — ۱-۱۰

تصور میکنم دربن صورت میسیونی برای مذاکرات ومحلی برای ملاقات هیئت های نمایندگی طرفین تعین خواهد شد•

اکنون که متن پیشنهادات مابدست شمارسیده بخوبی پی خواهید برد که مطالب این پیام تقریبا همان مطالبی است که از طرف آمبزنهاور تهیه شده ولی درآن عبارات بسطور صریح وروشن قید شده است

٥-ماهمچنین تصورمی کنیم که شرایط قرارداد متارکه جنگ بایدشامل درخواستهای مادرزمینه امور غیر نظامی ونظامی باشد وبهتر است امورغیر نظامی بوسیله هیئت هائی که ازطرف دولتهای آمریکا وانگلیس تعین میشوند مورد بررسی قرار گیرد وفرماندهی عالی عملیات جنگی فقط درامور نظامی بادشمن واردمذاکره شود وطبیعی است فرمانده عملیات متفقین خواهد توانست تصمیمات لازم درمورد پیشنهادهای تسلیم اتخاذ کند

٦-درخاتمه تمام افکار ما متوجه جنگی است که آرتش هشتم بریتانیا وآرتش هفتم آمریکا بزودی علیه ٦٥۰۰۰ آلمانی که درگوشه شرقی سیسیل جمع شده اند آغاز خواهد کرد.

ازبین رفتن این نیروها نه تنها در ایتالیا بلکه درتمام جهان تاثیر فراوانی در افکار عمومی خواهد داشت•

تصور این مطلب که سربازان ما برادروارجلو میروند وفتح وپیروزی بروی آنها لبخند میزند برای من بسیار نشاط آور است•

٥٥٥

پرزیدنت دراین نکته باما موافقت کرد که ایزنهاور نباید شرایط متارکه جنگ ازرادیو اعلام نکند ولی اصرار داشت که برای جلوگیری ازعملیات نظامی بی ثمر علیه ایتالیا که شاید هم بقیمت زیادی تمام شود بایزنهاور اجازه داده شود که درصورتیکه دولت ایتالیا بخواهد شرایط متارکه راباطلاع آندولت برساند من هیچ دلیلی نمی دیدم که ایتالیا چنین درخواستی ازایزنهاور بعمل آورد زیرا هیچ یک از نیروهای وی بادشمن جز درجزیره سیسیل تماس نداشت ودراینجا هم سرکار ایزنهاور بیشتر با آلمانیها بود•

باین جهت حدس میزدم که دولت ایتالیا سعی خواهد کرد بوسیله دربار واتیکان باترکیه وسوئیس باما واردمذاکره شود معهذا قبول کردم که هرگاه ایتالیا چنین تقاضائی را ازایزنهاور بعمل آورد وی شرایط تسلیم آن کشور رابراساس تسلیم بدون قید وشرط باطلاع مقامات ایتالیا برساند تابراساس آن قرارداد ترک مخاصمه جنگ تنظیم شود•

پس ازمذاکرات طولانی درباره مواد زیر بن موافقت حاصل شد

۱- قطع فوری هرگونه فعالیت های خصمانه ازطرف نیروهای مسلح ایتالیا

۲- ایتالیا باتمام قوا خواهد کوشید آلمانیها راازهرگونه تسهیلاتی که میتوانند علیه ملتهای متفق مورد استفاده قرار دهند محروم سازد•

۳- کلیه اسیران وبازداشت شدگان ملتهای متفق باید بیدرنگ به فرماندهی عالی نیروی متفقین تحویل داده شوند: هنگام شروع این مذاکرات هیچ یک از اسیران متفقین نباید بآلمان فرستاده شود•

اطلاعات اقتصادی

نظریات تجار

عصبانیت تجار از رویه دولت فرانسه

یکی از تجار میگوید: دولت باید دست باقدام متقابل بزند و واردات اجناس فرانسه را محدود سازد

امروز یکی از تجار بدنبال خبر دیروز ما درباره پنبه اظهار داشت که باید دولت ایران با فرانسه در امور تجاری عمل متقابل بنماید

این بازرگان بعد ضمن اشاره بخبر مزبور توضیح داد چون دولت فرانسه در وارد کردن جنس بایران آزاد است در وضع فعلی خرید یا عدم خرید او از ایران اثری در کار وارداتش ندارد ولی اگر دولت ایران متقابلا برای فرانسه مضیقه هائی ایجاد نماید و واردات از آن کشور را منوط بخرید کالاهای ایرانی از جمله پنبه بکند دولت فرانسه نیز برای حفظ بازار خود ناچار خواهد بود که از ایران پنبه خرداری نماید. بازرگان مزبور بعد اضافه کرد که طبق مقررات دولت فرانسه ایرانیان نمیتوانند در آن کشور رأساً تجارت اشتغال ورزند در حالی که فرانسویان مقیم ایران از این حق برخوردارند

چند سال پیش دولت ایران بفرانسه اعلام کرد که باید مابرایانیان هم متقابلا اجازه تجارت در فرانسه داده شود ولی با این تقاضا موافقت نشد و اگر دولت ایران کارت بازرگانان فرانسوی را لغو میکرد مسلما دولت فرانسه هم درباره تجارت ایرانیان مقیم فرانسه تجدید نظر میکرد.

خطر برای کوهرنك

پرفسور اسکاند برای رفع این خطر امروز به تهران میآید

چنانکه قبلا اطلاع دادیم ساختمان آبریز تونل کوهرنك انطور که لازم بوده پایان نرسیده است ولی امسال که وزیر کشاورزی باصفهان رفت برای رفع اختلاف مربوطه بآبخوران کوهرنك دستور داد که تا حد امکان جلوی آبرا رها سازند تا آب بیشتر بزارعین و آبخوران برسد.

ولی این کار در عین آنکه باعث رفع اختلاف بین آبخوران شد سبب گردید که فشار آب که در ثانیه سی متر مکعب بود افزایش یابد و آبریز کوهرنك صدمه ببیند و بیش از حد سائیده شود. بهر صورت برای رفع این اشکال بنگاه آبیاری از پرفسور اسکاند رئیس دانشکده فنی پاریس دعوت کرده است که بتهران بیاید و باعزیمت باصفهان و بازدید از آبریز کوهرنك برای رفع این اشکال فکری بکند.

مسافرت

رکود مسافرت

در اغلب جاده‌ها نرخ مسافرت تقلیل پیدا کرده است

درخط تهران - اصفهان - شیراز

امور مسافرت تمام نقاط داخلی کشور ظرف یکی دو هفته اخیر بیش از پیش دچار رکود گردیده و تعداد اتوبوسهای مسافرتی در اکثر خطوط بخصوص درخط تهران مشهد تقلیل یافته است.

درخط تهران مشهد تعداد اتوبوسهای آن از ۲۰ دستگاه به ۲۰ الی ۳ دستگاه رسیده و مظنه نرخ بلیط مسافرت در این خط بوسیله بنز از ۵۰۰ ریال به ۳۰۰ ریال و با اتوکار از ۳۵۰ ریال به ۲۵۰ ریال تنزل یافته است

تنزل کرایه درخط تهران - تبریز

درخط تهران - تبریز عده مسافرین آن تقلیل پیدا کرده و در حال حاضر فقط ۸ دستگاه اتوبوس از تهران بتبریز حرکت مینمایند.

کرایه مسافرت در این خط با اتوبوسهای بنز از ۴۰۰ ریال به ۲۵۰ ریال و با اتوکار از ۲۵۰ ریال به ۱۵۰ ریال تنزل یافته است.

نرخ کرایه مسافرت از تهران باصفهان با بنز از ۲۵۰ ریال به ۱۸۰ ریال و با اتوبوس از ۱۵۰ ریال به ۱۰ ریال تنزل نموده.

همچنین درخط تهران شیراز هم نرخ کرایه مسافرت تقلیل پیدا کرده باین ترتیب که بلیط مسافرت از تهران شیراز با بنز از ۵۰۰ ریال به ۳۵۰ ریال و با اتوکارهای معمولی از ۳۵۰ ریال به ۲۵۰ ریال کاهش یافته است.

وضع راهها و بارندگیهای اخیر

بطور کلی در بین راههای مختلف کشور راه تهران - رشت بهتر از راههای دیگر میباشد و بارندگیهای اخیر در سایر خطوط منجمله تهران - مشهد و تهران تبریز خساراتی وارد آورده است.

درخط تهران رشت نرخ کرایه مسافرت از ۲۰۰ ریال با بنز به ۱۵۰ ریال و با اتوکار از ۱۵۰ ریال به ۹۰ ریال تنزل نموده است

اشکال تامین احتیاجات دولت از کارخانه‌های داخلی

بین بانك ملی ایران و شرکت معاملات خارجی بر سر پرداخت ۱۵۰ میلیون ریال وام اختلاف حاصل شد

اخطار شرکت معاملات

پرداخت یکصد و پنجاه میلیون ریال وام بشرکت معاملات خارجی جهت کمك به کارخانه‌های نساجی و انجام سفارش های دولتی با اشکال روبرو گردیده است

شرکت معاملات خارجی و بانك ملی ایران در مورد نحوه دریافت و استفاده از این وام نتوانسته اند توافق کنند و شرکت معاملات خارجی اطلاع داده در صورت عدم پرداخت وام قادر به تهیه پارچه های مورد احتیاج ارتش و سازمان های دولتی نخواهد بود.

بانك ملی اطلاع داده که وام مزبور را بتدریج و بطور ماهیانه در اختیار شرکت خواهد گذاشت ولی شرکت معاملات خارجی مایل است وام مزبور را یکجا دریافت داشته و در پایان مدت نیز یکجا برگشت دهد.

سازمان های دولتی از هم اکنون پارچه مورد احتیاج سال آینده را خود را بتدریج بشرکت اطلاع میدهند و شرکت نیز بسته بظرفیت تولید کارخانه ها بین آنها تقسیم مینماید.

پارچه مورد احتیاج از لحاظ کارخانه ها رقم قابل توجهی است زیرا در سال گذشته میزان پارچه ای که کارخانه ها برای ارتش تهیه کردند در حدود ششصد هزار متر بود و تا کنون ارتش بطور قطعی میزان پارچه مورد احتیاج را بشرکت اطلاع نداده است

بازار تهران

ترقی گل گاوزبان

گل گاوزبان بدو برابر قیمت سال قبل صادر میشود رکود معاملات فرش - روی چای صادراتی معاملاتی صورت نمیگیرد

امروز بازار تهران جریان داشت بازار قالی برای صادرات کمی ساکت است چون قالیهای مقصد اروپا و امریکا باید طوری صادر شود که برای عید کریسمس ببازار آن کشورها عرضه شود بهمین دلیل اکثر قالیهای صادراتی سال فرستاده شده و آخرین پارتی های آن در همین چند روزه از راه بیروت صادر شد که زودتر برسد مظنه قسمتی از قالیهای صادراتی باب امریکا و اروپا بشرح زیر بود:

قالی کرمانی ۷۰ جفت باب اروپا از ۱۳۰۰ تا ۱۷۰۰ ریال ۸۰ جفت از ۲۰۰۰ تا ۲۴۰۰ ریال باب آمریکا ۷۰ جفت از ۱۵۰۰ ریال تا ۲۳۰۰ ریال ۸۰ جفت از ۱۸۰۰ ریال تا ۲۶۰۰ ریال برای مصرف داخله ۷۰ جفت آن از ۱۴۰۰ ریال تا ۲۱۰۰ ریال ۸۰ جفت از ۲۲۰۰ ریال تا ۳۲۰۰ ریال قالیهای تبریز که از نظر کمیت از همه قالیهای نقاط دیگر ایران جلوتر است از لحاظ کیفیت هم ترقی زیاد دارد و قالیهائی از آن در دست است که متری ۱۰۰۰ تومان ارزش دارد البته این نوع قالیها ندرت پیدا میشود ولی قالیهای ۵۰ رجی تبریز بهای متری ۶۰۰ تومان فروش میرود نقش قالیهای تبریز بسیار متنوع است مظنه قالیهای اطراف تبریز باین شرح است:

مهروان از ۸۵۰ ریال تا ۱۳۰۰ ریال کوروان از ۶۵۰ ریال تا ۱۱۰۰ ریال هرس که یکنوع قالی مرغوب آذربایجان میباشد از ۱۳۰۰ ریال تا ۱۸۰۰ ریال.

آهن آلات

بازار آهن آلات مثل روز قبل ساکت است بازار ادوات ساختمان ساکت است و این امر بدلیل کثرت زمینه میباشد مظنه آن از این قرار میباشد:

فلفل کیلوئی ۶۹ ریال، زردچوبه قلم کیلوئی ۱۷٫۵۰ ریال زردچوبه گرد کیلوئی ۱۶ ریال، هل اعلا کیلوئی ۵۰۰ ریال وسط ۴۵۰ ریال دارچین کیلوئی ۵۲ ریال میخك ۱۱۰ ریال.

گلها

بازار گلها بدنیست مظنه گل گاوزبان کیلوئی ۱۷۰ ریال است این نوع گل یکی از ارقام صادراتی ما است و امسال با قیمت دو برابر سال قبل بمقدار زیادی صادر شد این گل منحصر بایران است و از این لحاظ رقابتی برای آن نیست گل سرخ کیلوئی ۱۶ ریال گل نیلوفر ۲۰ ریال بازار این دو نوع گل چندان خوب نیست و باندازه مصرف داخلی بدست میآید.

بازار چای خوب نیست و مثل روز قبل چای صادراتی ساکت و چای ممتاز برای مصرف داخلی معامله شد مظنه ثابت بود.

مظنه قند و شکر

بازار قند و شکر بمناسبت انحصار دولت رونق ندارد ولی علاوه بر سهمیه دولت برای رفع احتیاجات داخلی معاملاتی میشود که مظنه آن بدین ترتیب است:

شکر روسی کیلوئی ۲۰٫۸ ریال شکر قرمز کیلوئی ۲۴٫۵ ریال که زمینه ندارد.

قند کله محصول داخله کیلوئی ۲۳٫۲۵ ریال قند حبه دولتی کیلوئی ۲۱ ریال کلوخه شیره کشیده ۲۳ ریال کلوخه مارس ۲۱٫۲۵ تا ۲۱٫۵ ریال.

بازار کتیرا ساکت است مظنه آن مثل روز قبل بود. سبزه همچنان وضع نامعلوم دارد. بازار ارز بر ساکت است و مظنه آن مثل روز قبل بود.

شرکتها

افزایش سرمایه شرکتها

یك شرکت سرمایه خود را از شش به بیست میلیون ریال و شرکت دیگر از ۷۵۰ هزار ریال به دو میلیون ریال افزایش دادند

امروز یك شرکت سرمایه خود را تقلیل و چند شرکت افزایش دادند شرکت صندوق تعاونی روستائی ۳۱۱ سهم یکصد ریالی بمبلغ ۳۱۱۰۰ ریال بر سرمایه خود افزود و سرمایه کل آن فعلا بالغ بر ۴۱۶۷۰۰ ریال میباشد شرکت نسبی چاپخانه خراسان مدت شرکت را بیست سال تمدید نمود و سرمایه خود را از مبلغ هفتصد و پنجاه هزار ریال به مبلغ دو میلیون ریال افزایش داد و اضافه آن نقداً تحویل صندوق شرکت شد سرمایه کل بالمناصفه متعلق بآقایان عبدالحسین و محمد صادق تهرانیان است. در اصفهان شرکت رفعت با مسئولیت محدود سرمایه خود را از سه میلیون ریال به دو میلیون و دویست و پنجاه هزار ریال تقلیل داد و این تقلیل سرمایه بمناسبت کناره گیری آقای مرتضی اخوان خرازی از شرکت است که سهم الشرکه خود را دریافت کرد.

در تهران شرکت سهامی رامموتور سرمایه خود را از شش میلیون ریال بمبلغ بیست میلیون ریال افزایش داد و همچنین شرکت سهامی بازرگانی وفنی باران منحل شد و آقای تبریزیانی سمت مدیر تصفیه انتخاب گردید در کرمسار شرکت بنام شرکت تعاونی کشاورزی کرمسار با سرمایه ۶۸۳۲۵۰ ریال در داورآباد تشکیل گردید سهام این شرکت ۵۰ ریال بانام است که همه آن را نقداً پرداخت میکنند.

تهران - بندر انزلی
بارتنی ۷۵۰۰ ریال
شرکت سهامی حمل و نقل ایران و برگر - ۵۱۲ خیابان فردوسی
آ - ۲۱۷۸۶ ۱۰ ۳

عالیترین بارکش شهری با قدرت بیمانند
مدل - اف - کا - ۱۰۰۰
فورد آلمانی
نمایشگاه فورد آلمانی - خیابان شمیران - تلفن ۳۶۵۵۵
FORD Köln
آ - ۲۲۴۱۸

نخ صلیب نشان
با دوام و رنگ ثابت
برای گلدوزی بی نظیر
در کلیه شهرستانها موجود
THIRIEZ & CARTIER-BRESSON
از محصولات کارخانجات تیریه و کارتیه برسون فرانسه
آ - ۲۲۴۹۴

اخبار اقتصادی جهان

وضع لیره مستحکم شده است

ترقی نرخ اوراق بهادار و قرضه های ملی انگلیسی

لندن - آسوشیتدپرس - وضع ثابت لیره و محکم بودن پایه نرخهای سهام مختلف در بورس نیویورك موجب رونق معاملات در بورس لندن گشته است.

نرخ اوراق بهادار و قرضه های ملی انگلیس ترقی کرده است. نرخ سهام شرکتهای نفت در بورس لندن ترقی کرد و میزان ترقی در هر سهم در حدود چند شلینك بود.

کشتی های اتمی

اسلو - اسوشیتدپرس - گزارش واصله حاکیست که صاحبان کشتیهای تجارتی در نروژ اتحادیه‌ای تشکیل میدهند تا طرق استفاده انرژی اتمی را در ساختن کشتیهای تجارتی مطالعه نمایند.

روزنامه مورگن بلادت ارگان رسمی سازمان مالکین کشتیهای تجارتی نوشت که مبلغ ۴۲۰٫۰۰۰ دلار جهت تشکیل گروهی مرکب از کارشناسان اتمی و کشتی سازی برای مطالعه نقشه، سرعت کشتی، مخارج و سایر مسائل مربوطه ساختن کشتی های اتمی بمصرف خواهد رسید.

ژاپن از معادن آهن هند بهره برداری میکند

توکیو - اسوشیتدپرس - فراراست در آتیه بسیار نزدیکی دولت ژاپن هیئتی مرکب از پنجنفر از کارشناسان فولاد و آهن آن کشور بهندوستان اعزام دارد. این هیئت امکانات استخراج آهن و فولاد را در هندوستان مطالعه خواهد کرد.

ژاپن مایل است مقادیر زیادی از سنك آهن هندوستان خریداری نماید.

اعلام نرخ بین المللی شکر

نیویورك - اسوشیتدپرس - دیروز قیمت بین المللی شکر در نیویورك بشرح زیر اعلام گردید:

تحویل ژانویه هر رطل ۳٫۸۵ سنت - مارس ۳٫۷۳ سنت - مه ۳٫۷۳ سنت - ژوئیه ۳٫۷۳ سنت - سپتامبر ۳٫۷۱ سنت.

بازار اتومبیل ساکت است

اتومبیل های پنجاه و هشت با تغییرات زیاد وارد بازار می‌شود

بازار اتومبیل در این فصل ساکت است بخصوص خریدیرای مصارف شخصی کمتر از فصول دیگر انجام میگیرد. برای چند ماه دیگر اتومبیلهای مدل جدید ۵۸ ببازار عرضه خواهد شد.

امسال در آمریکا رقابت شدیدی برای زیبا کردن مدل ۵۸ بین کمپانیهای بزرگ موجود است و از مدتها پیش بطور کاملا سری مشغول طرح مدل جدید هستند. در سال گذشته کمپانی فورد روی انواع اتومبیلهای خود از قبیل مرکوری - فورد - لینکن تغییرات زیادی بعمل آورد

اما احتراق موتور که اتومبیلهای شورلت بیوك کادیلاك اوزمبیل - پنتیاك را ببازار عرضه میدارد تغییرات اساسی در شکل و طرح ماشین های خود نداده بود و این تفاوت فاحش سال قبل باعث رقابت شدید برای سال آینده میباشد البته این رقابت منحصر باین دو کمپانی بزرگ نیست و ناچار کمپانیهای دیگر هم که شش خواهند نمود تا در سال آینده از دیگران عقب نباشند و باین دلایل عرضه ماشینهای ۵۸ بازار ایران کمی دیرتر از سالهای قبل صورت خواهد گرفت اما تغییرات فقط در اتومبیلهای امریکائی انجام خواهد گرفت و در اتومبیلهای اروپائی تغییرات شدیدی بوجود نخواهد آمد اتومبیلهای انگلیسی کمی بیشتر از اتومبیلهای دیگر نقاط اروپا تغییرات دارند در انگلستان برای هر هزار نفر ۷۰ دستگاه اتومبیل سواری ۲۲ دستگاه اتومبیل باری و اتوبوس و قریب ۳۰ دستگاه موتوسیکلت وجود دارد و انگلیس در اروپا بعد از فرانسه مقام اول را دارد. اتومبیل هلمن یکنوع از اتومبیلهای کوچك انگلیسی است که در حدود ۱۴ سال است ببازار ایران عرضه شده و اکنون اکثر اروپی این اتومبیل برای مصرف تاکسی معامله میشود این ماشین ۴ سیلندر است مظنه نقد آن ۱۷۵۰۰ تومان نقد و اقساط ۱۹٫۵۰۰ تومان که نقد پیش قسط آن از ۵۰۰۰ تا ۸۰۰۰ تومان است و اقساط آن هم ماهی ۸۰۰ تومان میباشد نوع دیگر اتومبیل انگلیسی هامبر است که این ماشین از نوع تجملی است و در ایران بطور محدود وارد میشود و کم فروش میرود و قیمت آن هم بالاست

نوع دیگر کامبر است که ماشین باری کمپرسی میباشد و از ۲٫۵ تا ۵ تن ظرفیت دارد و چون هنوز ببازار عرضه نشده مظنه آن معلوم نیست و بزودی وارد خواهد شد. اتومبیل استاندارد انگلیسی که دو نوع آن در ایران وجود دارد از نوع ماشین های کوچك و کم مصرف است و با این جهت برای تاکسی زیاد معامله میشود استاندارد عادی نقد ۱۵٫۷۵۰ تومان بطور اقساط ۱۶٫۲۵۰ تومان که ۵ هزار تومان آن نقد و بقیه باقساط ۱۵ ماهه دریافت میشود. استاندارد دولوکس ۱۶٫۷۵۰ تومان که آنهم شرایط استاندارد عادی را دارد. نوع دیگر از اتومبیلهای انگلیس وانگارد جدید است که مظنه نقد آن ۲۲٫۵۰۰ تومان نقد و اقساط ۲۳٫۵۰۰ تومان که ۸ هزار تومان آن نقد و بقیه باقساط ۱۵ ماهه و انگار دماری ۳ ربع تنی ۲۰ هزار تومان نقد و اقساط ۲۱۰۰۰ تومان که ۶ تا ۷ هزار تومان آن نقد بقیه باقساط ۱۵ ماهه میباشد

تشکیل اتحادیه های صنفی بازرگانان

در دنباله تصمیم اخیر وزارت بازرگانی نسبت بلزوم تشکیل اتحادیه های صنفی بازرگانان کرمان در صدد برآمده اند که از طریق اطاق بازرگانی آن شهرستان اقدام بتشکیل اتحادیه های صنفی نمایند.

چون این موضوع فوق العاده از نظر بهبود وضع بازرگانان صادر کننده مورد توجه میباشد قرار مراین شد از تجار صادر کننده دعوت شود که برای اخذ تصمیم در این باره وحتی تشکیل یك اتحادیه عمومی از صادر کنندگان جلسه‌ای تشکیل شود.

اعضای دومین دوره اطاق بازرگانی

هفته گذشته دومین دوره اطاق بازرگانی شهرستان کرمان تشکیل گردید و هیئت رئیسه اتاق مجددا برای یکسال دیگر انتخاب شدند که عبارتند از آقایان هرندی رئیس ارجمند کرمانی و صداقت نواب رئیس - علی ارجمند منشی و آقای بازرگان سمت خزانه دار.

تا چند روز دیگر وزیر بازرگانی تهران میاید

امروز اطلاع حاصل شد که آقای تجدد وزیر بازرگانی ایران که اکنون در بغداد است تا چند روز دیگر بتهران وارد خواهد شد.

گفته میشود که وزیر بازرگانی در این سفر درباره روابط تجاری ایران و عراق بخصوص با توجه سیاست اقتصادی پیمان بغداد مذاکراتی با مقامات اقتصادی عراق بعمل میآورد.

در چند ماه اخیر ۵۰ هزار تن ذغال وارد

تهران شده - مصرف ذغال تهران ۷۰ هزار تن است و از جهت تامین ذغال تهران نگرانی مورد ندارد

چون این روزها بواسطه سرد شدن هوا مجددا در نرخ ذغال تغییراتی حاصل شده بود و اینطور تصور میشد که ممکن است موجودی ذغال تهران کم باشد لذا خبرنگار ما اطلاعاتی در این زمینه مشرح زیر بدست آورده است:

مصرف ذغال تهران سالیانه ۷۰ هزار تن است و از چند ماه پیش تا کنون ۵۰ هزار تن ذغال بتهران وارد شده و علاوه بر آن که قبلا هم در همین حدود در تهران ذغال موجود بوده روزانه نیز مقادیری زیاد بتهران ذغال وارد میشود

البته برای زیاد شدن مصرف نفت و کم شدن مصرف ذغال فعلا ارسال ذغال از شمال باهواز و نواحی نفت خیز ممنوع شده و ذغال این نواحی صرفا باید از جنوب و جنگلهای آنجا تامین شود آن هم در حدود حفظ جنگلهای آن نواحی

البته برای تامین ذغال در نقاط سرد سیر که جزء مناطق نفت خیز هم نیست اقداماتی صورت گرفته و از جمله از ذخائر سالهای پیش که خیلی بیش از احتیاجات محلی است استفاده خواهد شد

در تهیه ذغال در سال جاری کنترل بیشتری بعمل آمده که کوره های ذغال در نقاطی نصب شود که دارای درختان خشك و کرم خورده که دارای مصرف صنعتی نیست ورشدهم نخواهد کرد باشد.

بنابراین در تهران از لحاظ ذغال بهیچوجه نباید نگرانی داشت و ذغال این شهر با موجودی فعلی و واردات مرتب تامین است

بازار پنبه

ترقی شدید پنبه

امروز بازار پنبه تهران رونق داشت و معاملات برای صادرات انجام میگیرد و همچنین برای مصرف داخلی کارخانجات معاملاتی شد مظنه پنبه باز هم امروز کمی ترقی داشت. امروز پنبه کوکرس گنبد از ۴۲٫۵ ریال تا ۴۳ ریال معامله هاشد.

اخبار رسیده از خارج حاکی است که ترقی دیروز پنبه در بازار نیویورك بسیار شدید بود و ترقی دیروز و از مدتی باینطرف سابقه نداشته است. اسوشیتدپرس اطلاع میدهد که دیروز قیمت پنبه در بورس نیویورك دو عدل یك دلار ترقی کرد و همچنین نرخ پنبه در بندر لیورپول انگلستان برای تحویل در ماه های آینده بشرح زیر بود. اکتبر و نوامبر هر رطل ۲۴٫۹۷ پنس دسامبر و ژانویه ۲۵٫۱۳ پنس مارس و آوریل ۲۵٫۶۲ پنس مه و ژوئن ۲۵٫۸۷ پنس ژوئیه و اوت ۲۶٫۱۶ پنس

۴- کشتی های جنگی، هواپیماهای ایتالیائی بدون درنگ به نقاطی که از طرف فرمانده عالی نیروهای متفقین تعیین میشود رهسپار شده و از دستورهای وی در مورد خلع سلاح متابعت خواهند کرد.

۵- فرمانده عالی نیروهای متفقین برای اجرای برنامه‌های نظامی و دریائی خود میتواند کشتیهای بازرگانی ایتالیائی را ضبط نماید.

۶- تسلیم فوری «کورس» و کلیه سرزمین های ایتالیائی دیگر تا درصورت لزوم بعنوان پایگاه عملیات علیه نیروهای آلمان بامرای انجام نقشه‌های دیگر مورد استفاده قرار گیرد

۷- تضمین فوری داده شود که متفقین خواهند توانست آزادانه از کلیه فرودگاهها و پایگاههای دریائی ایتالیا که بتدریج از طرف آلمانیها تخلیه میشود استفاده نمایند. این فرودگاهها و پایگاهها تا رسیدن قوای متفقین بوسیله نیروهای ایتالیائی محافظت خواهد شد

۸- فرا خواندن فوری کلیه نیروهای مسلح ایتالیا که در خارج از آن کشور اقامت دارند

۹- دولت ایتالیا متعهد میشود که درصورت لزوم تمام نیروهای مسلح تحت اختیار خود را برای اجرای سریع مواد این قرارداد بکار برد

۱۰. فرمانده عالی نیروهای متفقین حق اتخاذ هر گونه اقدامات و تدابیر لازم را برای تامین منافع نیروهای متفقین و با منظور ادامه عملیات جنگی برای خود محفوظ دارد دولت ایتالیا متعهد میشود دستورهائی را که از طرف فرمانده عالی نیروهای متفقین داده میشود بموقع اجرا بگذارد

فرمانده عالی نیروهای متفقین درصورت اقتضای منافع نظامی متفقین میتواند در بعضی از نقاط ایتالیا فرمانداران نظامی بگمارد

۱۱- فرمانده عالی نیروهای متفقین برای اقدام بعملیات خلع سلاح و غیر نظامی ساختن مناطق نظامی آزادی عمل کامل دارد.

روز ۱۳ ژوئیه به پرزیدنت تلگراف کردم:

.... باین ترتیب مسائل سیار فوری بین ما حل و فصل شده است. معذلك امیدواریم که در اسرع وقت شرایطی را که درباره «تسلیم» از طرف انگلستان تهیه شده مطالعه نمائید تا بین ما درباره این مسئله توافق نظر قطعی حاصل شود.

در این سند نکات چندی وجود دارد که در قرارداد ترك مخاصمه بآنها اشاره نشده است و ما اینجا کوشش بسیار کرده‌ایم که باین مطالب جنبه قطعی و قضائی بدهیم.

ما اکنون از خود میپرسیم که برای چه شما هیچوقت بمندرجات این سند که بدقت مورد مطالعه قرار گرفته و از هر حیث کامل است توجه نمیکنید بسیار متشکر خواهیم شد که نظر خود را در این باره بما اطلاع دهید.

بنظر ما لازم است که متن چنین طرحی را آماده داشته باشیم.

***

پرزیدنت سرانجام با تقاضای ما موافقت کرد ولی ضمنا اطلاع داد که لازم است عقیده سران ستاد ارتش امریکا و وزارت امور خارجه آن کشور را نیز خواستار شود.

بعقیده ما مسئله مهم آن بود که پیام بملت ایتالیا با موافقت رسمی امریکائیها و خود ما فرستاده شود و تنها از طرف ستاد ارتش الجزایر فرستاده نشود و بهتر آن بود که ژنرالهای ما عملیات خود را ادامه داده و در انتظار روزی باشند که از آنها شرایط مناسب که جنگ خواسته شود.

نیازمندیها و آگهی های کوچک

استخدام میشود

تحصیلدار استخدام میشود
یکی از موسسات ملی بیکنفر تحصیلدار باسابقه که حد اقل بتواند سیصدهزار ریال وثیقه ملکی بدهد نیازمند است داوطلبان تقاضای کتبی خودرا تحت شماره ۱۰۲۷ براهنمای اطلاعات تسلیم نمایند. ۱ـ۳ آ ـ ۱۶۰۲۷

بچند نفر دوشیزه یا بانو
که دارای معلومات متوسط باشند نیازمندیم داوطلبان میتوانند ازساعت ۹ صبح الی ۱۲ بدفتر شرکت پیمانکار (بم) مراجعه نمایند.
نشانی ـ خیابان شاه آباد پاساژ علمی طبقه چهارم. آ ـ ۱۶۰۳۳

چند دوشیزه یا بانو
برای منشی گری وملاقات در منازل لازم است بعدازظهرها پروفسور امامی انتهای خیابان غرب دانشگاه
آ ـ ۲۲۴۰۶

یکدوشیزه یا بانو برای گویندگی استخدام میشود، روزجمعه ازساعت ۸ صبح تا ۵ بعدازظهر به **مؤسسه تبلیغات مهرگان** لاله زار نزدیک کوچه مهران مراجعه فرمائید. آ ـ ۲۲۳۶۶

جویای کار

یکنفر مهندس کشاورزی
درتمام اوقات روز آماده کاراست. لطفا براهنمای شماره ۱۰۲۵ روزنامه اطلاعات مراجعه فرمایند آ ـ ۱۵۸۷۷

فروش اتومبیل

یکدستگاه اتومبیل
جیپ لندروور مدل ۵۰ کاملا مرتب بعلت مسافرت صاحب آن بفروش میرسد طالبین تلفن ۴۰۲۱۸ ویا انتهای ایرانشهر کوی علوی سرهنگ وزیری مراجعه نمایند. آ ـ ۱۶۰۶۷

اتومبیل مرسدس بنز سواری
۱۷۰ کازوئیل مدل ۵۲ نمره ترانزیت باسه حلقه لاستیک نو باطری تازه بفروش میرسد. تلفن ۲۱۶۶۵
آ ـ ۱۶۰۵۷

یکدستگاه اتومبیل استیشن فولکس واگن مدل ۵۷ نو
باشماره موقت فقط ششهزار کیلومتر کار کرده جهت کودکستانها و بنگاههای حمل ونقل هوائی باتخفیف کلی وقیمت مناسب بفروش میرسد طالبین بینگاه ممقانی خیابان شاهرضا مقابل سینما رویال مراجعه فرمایند:
آ ـ ۱۶۰۴۵ ۱ـ۳

آگهی احضار
به آقایان و بانوان علیرضا و محمد و مهر منیر و فخر منیر و انوار الملوک شهرت کلیه قهرمان فرزندان محمدصادق و بانو قدسیه شکفتی فرزندان سرهنگ شکفتی ساکنین تهران خیابان شمیران کوچه کاوانی که محل اقامت فعلی آنان معلوم نیست اخطار میشود ـ آقای حسن قرائی وغیره مدادخواست واخواهی برثبت یکرشته قنات باغ بخشی پلاک ۱۶۳ علیه شما وغیره تقدیم که بکلاسه ۲ـ۴۴ـ۳۳ بخش ثبت شده وقت رسیدگی برای روز شنبه دوم آذرماه ۳۶ دوساعت بظهر تعیین گردیده مراتب طبق ماده ۱۰۰ قانون آئین دادرسی مدنی سه نوبت متوالی درروزنامه کشور وروزنامه اطلاعات درج آگهی میشود که نامبردگان جهت رسیدگی حاضر شوند چنانچه بعداز این ابلاغ وسیله آگهی لازم شود فقط بکنوبت آگهی ومدت آن ده روز خواهد بود.
مدیر دفتر دادگستری ثرت حیدریه
آ ـ ۲۲۳۳۸ ۱ـ۳

تقویم اطلاعات
۵ شنبه ۲۵ مهر ماه ۱۳۳۶
« ۲۲ ربیع الاول ۱۳۷۷
« ۱۷ اکتبر ۱۹۵۷

شماره جدید تلفن های آتش نشانی
۴۴۴۴۳ و ۴۴۴۴۴

مستغلات

خانه فروشی در خیابان فرهنگ
سیصدوپنجاه متر بابنای دوطبقه قدیم اعیانی چهاراطاق وسه زیرزمین لوله آب وبرق شهرداری بمناسبت مسافرت مالک تخلیه فروخته میشود برای دیدن و مذاکره مرجوع فرمایند لاله زار نزدیک توپخانه ۳۹۷۸۴ به:
بنگاه کوشان
۱ـ۲ آ ـ ۲۲۳۷۸

برای سرعت انجام اجاره ـ استیجاره خرید یافروش
خانه های شهری وویلاهای شمیرانات رجوع فرمائید لاله زار نزدیک توپخانه تلفن ۳۹۷۸۴ به:
بنگاه کوشان
۱ـ۱۰ آ ـ ۲۲۴۸۰

احداث ده میشود
یکدستگاه [illegible] توسازمدرن شامل ۱۰ (ده) اطاق [illegible] زمین حمام ـ برق تلفن ـ آب [illegible] واقع درخیابان مولوی بین شاهپور، [illegible] که برای بنگاه های دولتی وملی [illegible] مناسب است با شرایط سهل [illegible] شود
تلفن ۱۷ [illegible] ۲۰
۱ـ۳ آ ـ ۱۶۰[illegible]

یک باب خانه دارای ۱۱ اطاق و تمام لوازم و برق وتلفن واقع درخیابان صبا باجاره داده میشود طالبین به تلفن ۴۲۴۴۸ بنگاه شمشیری مراجعه فرمائید
۱ـ۳ آ ـ ۱۶۰۵۹

هزار مترزمین محصور که قریب سه هزار متر آن زیربنای سرپوشیده و ساختمانهای آماده برای انبارهای بزرگ باکارخانجات مختلف است بابرق وآب برای فروش یا اجاره حاضر است نشانی پل راه آهن اول جاده نازی آباد کارخانه های سنگ بری ورشوسازی تلفن ۲۲۵۵۲
۱ـ۸ آ ـ ۱۶۰۷۵

خانه فروش
یکباب خانه بمساحت ۳۸۰ متر دوطبقه باچهاراطاق وسایر وسائل دوطرف حیاط باآب لوله کشی وبرق درخیابان صفیعلیشاه کوچه توسلی در کوچه بن بست بفروش میرسد
مراجعه فرمائید بدفتر **معاملات املاک تهران و حومه** خیابان شاهرضا مقابل دبیرستان البرز تلفن ۴۳۶۵۵
آ ـ ۲۲۳۶۰

زمین باسند مالکیت متری ۲ ریال برجاده زرند
مقداری زمین باسند برای احداث باغ وباغچه موجوداست برای ملاحظه نقشه و انجام معامله بنشانی میدان سپه اول فردوسی ـ مقابل پاساژ ۳۶ نمایندگی بیمه (بازرگانی بهمن) مراجعه فرمایند
آ ـ ۱۶۰۳۷

بفروش میرسد
خانه ای بمساحت ۳۰۰ متر مربع مناسب برای ایجاد پاساژ درحدود سبزه میدان بفروش میرسد طالبین ازساعت ۶ الی ۸ بعداز ظهر بتلفن ۳۵۲۶۰ مراجعه فرمایند.
۱ـ۲ آ ـ ۲۲۳۹۲

با داشتن زمین بدون پرداخت پول میتوانید صاحب خانه شوید
بشرکت سهامی ساختمانی نما فرنو در جمهوری جنب پمپ بنزین ـ سرای فخری تلفن ۲۵۹۱۸ ـ شعبه امیرآباد پاساژ فیروز تلفن ۴۱۰۸۰ ـ شعبه جواد اول چهارراه بیست متری جنب مسجد سعادت مراجعه فرمائید.
آ ـ ۲۲۲۱۸

گمشده ـ پیدا شده

مژدگانی
شب ۲۳ مهرماه بلک النگو (دستبند) طلا بین خیابان شاهرضا ـ صبا مفقود شده جوینده درخیابان خیام چهارراه کلوبندک سرای تقی زاده حجره شماره ۶۹ به حسن آقا تحویل داده ومبلغ دو هزارریال مژدگانی خودرا دریافت دارد
آ ـ ۱۶۰۲۵ ۱ـ۲

کیف دستی اینجانبه
محتوی گذرنامه صادره ازسویس ودو عدد عینک وبعضی اشیاء کم بهای دیگر در ۲۳ مهرماه در تاکسی جامانده است یابنده بخیابان شاهرضا کوچه سپندشرکت آنتر پزیا سفارت سویس خیابان پاستور تسلیم نموده مژدگانی دریافت کند.
مادام ماری اورلاندی
آ ـ ۱۶۰۵۳

آگهی بازرگانان محترم
یکی از اعضای این سندیکا در تاریخ ۱۱ر۷ر۳۶ ضمن عبور درراه از نجان یک عدلی کتیرا پیدا و بدفتر سندیکا تحویل نموده اند چنانچه از کسی عدلی درهمان تاریخ درراه مذکور مفقود گردیده بمحل سندیکا واقع درخیابان قزوین مراجعه و ارائه مدارک ونشانی عدل خودرا دریافت نمایند.
سندیکای مالکین کامیونها
آ ـ ۱۶۰۶۵

قابل توجه بانکها وشرکتها وبنگاهها
یکقطعه زمین بمساحت هفت هزار متر مربع یکجا یامنقسم بقطعات مختلف در بهترین نقطه شهر روبروی شرکت سهامی کل تلفن ایران خیابان اکباتان کاشی ۱۱۳ بفروش میرسد از فرصت استفاده فرمائید طالبین همه روزه از ساعت ۳ر۳۰ تا ۷ر۳۰ بعد ازظهر در محل مزبور بآقای حسن خزاعی مراجعه نمایند آ ـ ۱۵۸۵۷ ۴ـ۶

خانه فروشی
یکباب خانه بمساحت ۳۸۰ متر دو طبقه باچهاراطاق وسایر وسایل، دو طرف حیاط باآب لوله کشی وبرق در خیابان صفیعلیشاه کوچه توسلی در کوچه بن بست بفروش میرسد.
مراجعه فرمائید بدفتر **معاملات املاک تهران وحومه** خیابان شاهرضا مقابل دبیرستان البرز
تلفن ۴۳۶۵۵
۲ـ۳ آ ـ ۲۲۲۰۷

بمناسبت مسافرت فوری
منزلیکه ۴۲۰ متر مساحت و ۳۰۰ متر زیربنا دارای آب جاری برق ۷ اطاق و گاراژ مجهز بکلیه وسائل مدرن در چاله هرز مقطوع ۱۳۰ هزار تومان و ماهیانه ۹ هزار ریال اجاره میدهد به تلفن ۴۳۶۸۵ آقای سنجری گاراژ منصور مراجعه شود
۲ـ۲ آ ـ ۱۵۹۶۳

واگذار میشود
سه باب مغازه مدرن واقع در خیابان سپه نزدیک چهارراه پهلوی که برای شعبه های بانک ودفاتر تجارتی فروشگاه های بزرگ مناسب است باشرایط سهل واگذار و بامستغلات معاوضه میشود طالبین بتلفن ۴۶۸۴۴ ـ ۴۷۸۵۹ مراجعه فرمایند
۴ـ۴ آ ـ ۱۵۶۶۵

یکباب آپارتمان نوساز
مدرن که دارای هیجده اطاق بابرق وتلفن باضمام آبدارخانه ومستراح و دستشوئی های متعدد و اطاق مخصوص نگهبان ووسایل مورد لزوم آن میباشد درخیابان شاه چهارراه اسکندری برای اجاره بادارات و مؤسسات ملی آماده است طالبین بتلفن ۴۵۷۱۲ ویابعداز ظهرها بمحل مراجعه نمایند.
۲ـ۲ آ ـ ۱۵۹۳۷

خانه های فروشی مدرن
شمال شهر ببهای متفاوت موجوداست بازرگانی محمود ـ لاله زار نرسیده خیابان شاهرضا.
۲ـ۲ آ ـ ۱۵۹۱۱

آگهی های کوچک متفرقه

درس خصوصی انگلیسی
(مهندس احمدی)
انتهای خیابان شاه ـ انتهای کوچه عسجدی مقابل شرق مسجد لولاگر
تلفن ۶۸۰۴۷ آ ـ ۱۶۰۱۵

مژده
اهالی محترم خیابان شمیران وباغ صبا کرمابه توسخت جنب خیابان میراشرافی مجهز به ۲۰ دستگاه دوش خصوصی باوان وبدون وان ودودستگاه عمومی زنانه ومردانه درتمام ساعات روز آماده پذیرائی است
۱ـ۳ ۲۲۳۲۲

آگهی مناقصه
سفارت کبرای هند درتهران مخارج چاپ ـ غلط گیری ـ صحافی مجله هفتگی ۱۶ صفحه ای خودرا که بزبان فارسی منتشر میشود بمناقصه میگذارد.
پیشنهادها برای هر یک از قسمتهای جداگانه نامبرده درپاکت لاک و مهر شده بعنوان وابسته مطبوعاتی سفارت آقای و ع قدوائی پذیرفته میشود.
برای کسب اطلاعات بیشتر به اداره اطلاعات سفارت کبرای هند مراجعه شود.
آ ـ ۲۲۵۲۴

کلاسهای فرانسه
مبتدی و عالی
کاخ دانش
تشکیل و نامنویسی میشود چهارراه اسلامبول کاخ دانش
آ ـ ۲۲۳۹۶

برای تعمیر رادیو گرام وضبط صوت و پیچال درمنازل و درحضور شما به تلفن ۵۰۷۳۹ مراجعه فرمائید.
آ ـ ۲۲۲۸۲

آگهی مناقصه
بنامه تصویب انجمن شهر آگهی ۵۳۳ ۱ر۷ر۳۶ راجع بمناقصه ساختمان محل پذیرائی شهرداری سوسنگرد تا تاریخ ۵ آبان ماه ۳۶ تمدید میگردد.
شهردار سوسنگرد آرمند
آ ـ ۲۲۳۰۸

آگهی مناقصه
ستارت کبرای هند درتهران مخارج ساختن کلیشه های نشریه هفتگی خودرا بمناقصه میگذارد.
پیشنهادها باید درپاکت ومهر شده بعنوان وابسته مطبوعاتی سفارت آقای و ع ـ قدوائی تاتاریخ ۹ آبانماه ۱۳۳۶ سفارت ارسال شوند
آ ـ ۲۲۵۲۶

برای فروش
۱ عدد میز بیلیارد بفروش میرسد. طالبین برای مشاهده میز مزبور همه روزه میتوانند باانجمن ایران و هند خیابان شاهرضا وروی باشگاه دانشگاه مراجعه نمایند
آ ـ ۲۲۵۲۲

خداحافظی
چون بسمت اتترن بیمارستان های پارس انتخاب شده ام وناچار بمراجعت هستم بدینوسیله از کلیه دوستان و نزدیکانی که حضوراً موفق بخداحافظی نشدم خداحافظی کرده موفقیت آنها را ازدرگاه خداوند خواستارم.
دکتر نادر کاوسی
آ ـ ۲۲۴۶۴

اهالی محترم شهرستانها
(ماکس)
هرنوع اطلاعاتی ازاراضی تهران و حومه بخواهید دراختیار شما میگذارد مکاتبه فرمائید.
خیابان فردوسی جنب ارفرانس تلفن ۶۶۱۵۱
آ ـ ۱۵۹۱۵ ۲ـ۲

روغن نارگیل کیهان
آیا میدانید
رازز بیائی شما درموی سرشماست؟ اگر میخواهید یک عمر ازشوره ـ ریزش مو ـ موخوره ـ سفیدی موی سر شکایت نداشته باشید. اگر میخواهید موهای زیبا پرپشت وشفاف داشته باشید فقط **روغن نارگیل کیهان** که با اسلوب صحیح تهیه وبسته بندی گردیده استفاده فرمائید. مراکز فروش داروخانه ها ـ خرازی فروشیها ـ آرایشگاههای درجه ۱
قیمت درسراسر کشور ۱۴ ریال
ازشهرستانها نماینده فروش میپذیریم. مؤسسه کیهان ـ تهران ـ گلوبندک سرای شاد تلفن ۲۹۱۰۹
آ ـ ۲۲۴۶۶ ـ۱ـ

ماشینهای جوجه کشی **ایران طیور**
تخم نطفه دار مرغ ـ دستگاه جوجه کشی ـ دستگاه مرغ تخم گیری ـ دستگاه برق ـ دستگاه کاط
۱ـ۲۲۳۹۷

درمان روماتیسم
مطب دکتر مهندس
خیابان یوسف آباد ـ ابتکاء ایران
آ ـ ۲۲۳۵۸

حساب عملیات مخصوص وزارت راه
یکدستگاه دیزل ژنراتور بقوه ۳۰ الی ۵۰ کیلوات خریداری مینماید.
ازبنگاههائی که مایل بفروش این نوع ماشین باشند تقاضا میشود که مشخصات کامل ژنراتور خودرا ازقبیل کشوری که ماشین درآنجا ساخته شده ـ مدل ـ نوع ـ قوه اسب موتور ـ عده دوران در ثانیه ـ محصول ماشین ـ قیمت کامل درتهران و همچنین پیشنهادات دیگر راتعیین وتا آخرساعت یک روزپنجم آبانماه ۳۳۶ بدفتر حساب عملیات مخصوص وزارت راه واقع درایستگاه راه آهن اطاق شماره ۸۹ تسلیم نمایند.
ماشین بایستی ازهرحیث کامل وآماده برای نصب وکار بوده و علاوه دارای تابلوی کامل برق باشد.
حساب عملیات مخصوص دررد کلیه یاقسمتی ازپیشنهادات مختار خواهد بود. فروشنده ماشینی که موردقبول واقع شود باید کاتالوک کامل اثاثیه و همچنین دستورچاپی طرز تعمیر وسرویس کاری ماشین راتسلیم نمایند.
رئیس حسابداری حساب عملیات مخصوص وزارت راه. شربعتی
۱ـ۳ آ ـ ۲۲۵۳۰

هفتهٔ سه پرواز از تهران
یکشنبه ها، سه شنبه ها، چهارشنبه ها
ساعت ۸ و نیم صبح
ک. ال. ام KLM
برای کسب اطلاع به ک. ال. ام توسط پرس اکسپرس تلفن ۴۴۲۹۱ و آژانسهای مجاز مراجعه فرمائید
شرکت پرس [illegible]
شرکت [illegible] ۴۷۸۰۰
تهران [illegible] ۴۱۸۹۱
شرکت ساتی [illegible] ۴۱۷۳۶
شرکت لوانت [illegible] تلفن ۴۷۲۷۰
آ ـ ۲۲۴۹۶

پزشکان

ساعات پذیرائی
مطب دکتر پیشه ور چهارراه مخبرالدوله درغیر فصل تابستان ۸ تا ۱۲ و ۴ تا ۸ می باشد تلفن ۳۲۵۷۰

بیماریهای داخلی ومقاربتی
ناصرخسرو مقابل دارائی دکتر جافرا

اکسیژن تراپی دکتر خلیلی
متخصص گوش وگلو وبینی مجهز به دستگاههای اکسیژن پورتابل دردرمان بیماریهای قلبی ریوی خفگی ومسمومیت وغیره در تمام شب وروز خیابان کاخ اول خیابان تیر تلفن ۴۰۸۵۳

امراض داخلی ومقاربتی
مجاری ادرار ـ مستی وامراض زنانه خیابان سپه مقابل بیمارستان دکتر دانشگر تلفن ۵۲۴۱۶

دکتر در طب پولوسا
بیماریهای مقاربتی، مجرای ادرار زنانه تناسلی خیابان فردوسی بالای کوچه صادق (مهندسی) تلفن ۴۶۵۸۹

دکتر پرهامی دندانپزشک
از مسافرت اروپا مراجعت نمود پذیرائی ۴ الی ۸ بعدازظهر نشانی خیابان شاهرضا روبروی خیابان بهار

معتادین تریاک شیره مرفین
دکتر پزشکزاد معتادین را باشربت و تقویت بنیه بدون زحمت خوابیدن معالجه میکند خیابان ری کوچه آبشار مقابل داروخانه امین سینما

دکتر محمود پای ور
(بیماریهای داخلی وبهداشت کودک و مادر) همه روزه صبحها ۹ ـ ۱۲ ازبیماران پذیرائی مینماید.
تخت جمشید فرصت شمالی نزدیک آماده گاه

کشیک پزشکان

کشیک امشب
آقای دکتر غلامحسین مهرعلی خیابان آذربایجان چهارراه سلسبیل
آقای دکتر یحیی بهبهانی خیابان ایران عین الدوله

کشیک فرداشب
آقای دکتر ابراهیم شیلی انتهای خیابان بهار جنب داروخانه خوبشنویسان
آقای دکتر محسن روحانی خیابان شهبازار چهارسقاباشی

دوعدد تانکر آب بظرفیت هر کدام هفت متر مکعب مخصوص آبگرم سوفاژ بشکل ذوزنقه ساخت خارج که همه نوع استفاده ازآن میتوان کرد بفروش میرسد.
طالبین بکارگاه فنی مرادی درجاده تهران نو منصور آباد مراجعه فرمایند
آ ـ ۱۵۹۶۳ ۲ـ۳

بهترین و مرغوب ترین بذرچمن خارجی واردشد
بازارسلطانی پاساژ گیاهی حاجی ـ سیدرضا گیاهی تلفن ۲۲۶۸۲
۵ـ۷ آ ـ ۱۵۶۸۱

سماور های نفتی روحانی مشهد
منحصر بروحانی مشهد میباشد
لاله زارنو تلفن ۳۶۸۵۴
۲ـ۱۰ آ ـ ۲۲۳۷۶

مؤسسات ساختمانی وراهسازی
بهترین نقشه کش را ازآموزش حرفه فرهنگ انتخاب واستخدام میکنند؛ دوره یازدهم بیست وپنجم مهرشروع و بعدازسه ماه کارآموزی باحقوق مکفی استخدام میشوند؛ چهارراه دروازه دولت.
آ ـ ۲۲۳۶۲

استخدام شدگان قبلی
کلاس عالی نقشه کشی (تکنیسین) تشکیل شده آموزش حرفه فرهنگ.
آ ـ ۲۲۳۶۴

بارانی مردانه دوخت خارجه
بارانی مردانه دوخت خارجه پارچه خوب دوخت خوب دانه ۶۵۰ ریال مرکز فروش تیمچه حاجب الدوله دالان اول محمدارجمندی ۲ـ۱۰ ۱۵۸۱۷

جای اداره خیابان خیام چاپخانه اطلاعات صاحب امتیاز و مدیر مسئول عباس مسعودی

سینماهای درجه اول

سینما ایران
چهارراه بوانی (مترو گلدوین مایر ـ سینماسکوپ ـ رنگی) ـ باشتراک: استوارت گرینجر، اواگاردنر، بیل تراورس شروع ۱۰ صبح ۴ وربع، ۶ ونیم، ۸ وسه ربع بعدازظهر تلفن ۳۶۳۵۴ (شب ۱۶ نمایش)

سینما پارک
اولاد (محصول هند) ـ شروع ۲ ونیم ۴ ونیم ۶ ونیم، ۸ ونیم بعدازظهر ـ تلفن ۳۵۰۴۷ (شب ۱۲ نمایش)

سینما پلازا
شمشیر طلائی (یونیورسال انترناشنال رنگی) ـ باشتراک: راک هودسن، پایپرلوری ـ شروع ۱۰ ونیم صبح، ۳، ۵، ۷، ۹ بعدازظهر ـ تلفن ۴۴۲۵۵ (شب ۱۰ نمایش)

سینما دنیا
لاله صحرائی (محصول ایتالیا) ـ باشتراک والترچیاری، آناماریا فررو ـ دوبله فارسی شروع ۱۰ صبح، ۲، ۵، ۴، ۵، ۶، ۵، ۸ بعدازظهر تلفن ۳۳۸۱۲ (شب ۱۲ نمایش)

سینما دیانا ـ سینمارکس
سرگذشت جین ایگلز (کلمبیا ـ مگناسکوپ) باشتراک: کیم نواک، جف چندلر ـ شروع دردبانا ۳ ونیم، ۵ وسه ربع ۸ بعدازظهر ـ تلفن ۴۲۰۱۰ ـ دررکس ۱۰ صبح، ۲، ۴ وربع، ۵، ۶ر۸ وسه ربع بعداز ظهر ـ تلفن ۳۴۱۶۹ (شب ۲ نمایش)

سینما رویال
غوغابپا میشود (محصول فرانسه) باشتراک ادی کنستانتین ومای بریت ـ شروع سانسها ۴ ونیم، ۶ ونیم، ۸ ونیم بعدازظهر (شب ۴ نمایش)

سینماری
عنبر (محصول هند) ـ باشتراک: راج کاپور نرگس ـ شروع ۶، ۵ر۸ بعدازظهر (تکراری) (شب ۸ نمایش)

سینما سعدی
۲۰۰۰۰ فرسنگ زیردریا (یونیتاویستا سینماسکوپ ـ رنگی) ـ باشتراک: کرک داگلاس، جمیس میسون، پل لوکاس شروع ۱۰ ونیم صبح، یک، ۳ ونیم، ۶ و ربع، ۹ بعد از ظهر تلفن ۳۶۴۶۸ (شب ۱۸ نمایش)

سینما کریستال
دربار اندازد (کلمبیا) ـ باشتراک مارلون براندو، اواماری سنت، کارل مالدن ـ شروع ۱۰ ونیم صبح، ۲ وربع، ۴ ونیم، ۶ وسه ربع ۹ بعدازظهر ـ تلفن ۳۷۶۷۵ (شب ۱۰ نمایش)

سینما مترو پل
جزیره عشق وهوس (محصول ایتالیا ـ رنگی) باشتراک: سوفیالورن ـ دوبله فارسی شروع ۲ ونیم، ۴ ونیم، ۶ ربع، ۸ ونیم بعداز ظهر ـ تلفن ۳۹۴۱۰ (شب ۱۶ نمایش)

سینما مولن روژ
اسکندر کبیر (یونایتد آرتیست ـ سینما سکوپ ـ رنگی) باشتراک: بریجارد برتون فردریک مارچ، دانیل داربو، کلربلوم شروع ۹، ۱۱ صبح، ۲، ۴، ۶، ۸، ۱۰ بعد ازظهر ـ تلفن ۳۸۷۶۵ (شب ۸ نمایش)

سینما های

سینما امیس (محصول ایتالیا ـ رنگی) باشتراک: روندا فلمینگ، ربکاردومونتالبان زبان انگلیسی ـ شروع ۱۰ و نیم صبح، ۳، ۵، ۷، ۹ بعداز ظهر ـ تلفن ۴۲۱۶۹ (شب ۱۲ نمایش)

سینماهای درجه دوم وسوم

سینما آپادانا
نیروی انتقام (کلمبیا ـ رنگی) باشتراک راک هودسن، دونا ربد شروع ۵ و ۷ بعداز ظهر.

سینما برلیان
حمله شجاعانه (رنگی) ـ باشتراک استرلینگ هیدن (تکراری) شروع ۵ر۱۰ صبح، ۵ر۲، ۵ر۴، ۵ر۶: ۵ر۸ بعدازظهر

سینما پردیس
عصر جدید (یونایتد آرتیست) باشتراک چارلی چاپلین، پولت گدارد شروع ۵ر۱۰ صبح ۵ر۲ و ۵ر۴ و ۵ر۶، ۵ر۸ بعد ازظهر.

سینماهای تابان ـ میهن ـ مراد
بلبل مزرعه (دبانافیلم) ـ باشتراک: مجید محسنی، شهین ـ شروع ۲، ۴، ۶، ۸ بعد ازظهر

سینما خورشید نو
اولین عشق (محصول مصر) باشتراک سامیه جمال، محمدمرعی ـ شروع ۲ ـ ۵ر۴ ـ ۶ و ۵ر۸ بعد از ظهر تلفن ۳۳۵۷۸

سینما سیلوانا
گلادیاتورها (فوکس ـ سینماسکوپ رنگی) ـ باشتراک: ویکتورمایور، سوزان هیوارد ـ (تکراری) ـ شروع ۲، ۴، ۶، ۸ بعدازظهر تلفن ۳۳۷۷۷

تراس سینما کریستال
استرومبولی (آر.ک.او. رادیو) باشتراک اینگرید برگمن، ماریو ویتالی شروع ۵ر۶ ۵ر۸ بعدازظهر تلفن ۳۷۶۷۵ شب ۱۵ نمایش

سینما شهناز
آه ... (محصول هند) ـ باشتراک راج کاپور، نرگس (تکراری) شروع ۲ ونیم، ۴ ونیم، ۶ ونیم، ۸ ونیم بعدازظهر.

سینما شهرزاد
تئودورا باشتراک ـ ماریا کاپال (تکراری) شروع ۱۰، ۱۲ صبح ۲، ۴، ۶، ۸ بعدازظهر

سینما فردوسی ـ سینمافری
برهنه خوشحال (پارسفیلم) ـ باشتراک مهدوی، مهوش ـ شروع در فردوسی ۱۰، ۱۲ صبح، ۵ر۲، ۵ر۴، ۵ر۶، ۵ر۸ بعدازظهر در فری ۵ر۴، ۵ر۶، ۹ بعدازظهر فری تلفن ۲۷۸۹۳

تئاترها

تاتر پارس
سرگذشت: باشتراک جعفری ـ شهلا شروع ۵ر۸ بعدازظهر ـ تلفن ۲۸۸۱۱

تاتر تفکری
هرجائی؟ باشتراک عبدی ـ مهرانجی ـ فریدبانو صبری شروع ۸ ونیم بعدازظهر تلفن ۳۵۸۶۳

تجارتخانه احمد جلایر
خیابان سعدی ۴۶۲ طبقه فوقانی تلفن ۳۴۴۰۱
آ ـ ۲۲۴۸۸

حوادث گوناگون

درباره حریقی که درچوب بری روی داد

پس از آتش‌سوزی مامورین چوب‌های نسوخته را بخارج حمل کردند
دراین عکس مامورین مربوطه حین جمع آوری چوب‌های نسوخته دیده میشوند

بطوریکه درشماره گذشته باطلاع خوانندگان محترم رسیدنیمه شب پریشب چوب‌بری آقای حاج‌مهدی واقع درخیابان سی‌متری کاراژسنائی دچارحریق مدهشی گردید که تاساعت ۵ صبح ادامه داشت.

خبرنگارما که ازمحل حریق بازدید کرده گزارش میدهد:

چون دراین محل مقدارزیادی چوب و مبل ودروپنجره ساخته بود لذا آتش بزودی درداخل محوطه روبتوسعه گذاشته ومامورین ناچارشدند که چوب های نسوخته رااز محوطه خارج کنند

ازطرف دیگر چون امکان سرایت آتش باطراف میرفت لذااز کاردباغشاه کمك شدویك گروهان ازمامورین گاردمزبور برای بیرون آوردن چوبهای نسوخته اقدام کردندوتاساعت پنج صبح این فعالیت ادامه داشت:

تقریبا یکسال قبل درهمین محل آتش سوزی اتفاق افتاده بود که درجریان آن تعدادی ازساختمان های اطراف نیز طعمه حریق شد.

آقای اعتمادشهابی رئیس آتش نشانی بخبرنگار ما گفت:

این آتش سوزی ممکنست عمدی باشدزیراساعت دوبعدازنیمه شب که من بمحل رسیدم دیدم که کلیه محوطه درحال اشتعال است وشاید مقداری بنزین قبلا بروی زمین وچوبها ریخته شده بوده‌است.

ضمنادرنیمه شب علتی نداشته است که درآن حدود آتش روشن کرده باشند.

ضمناآقایان عباس سرابی سرایدار چوب فروشی وعباس بهارلوکارگرمبل سازی مدتها برای پیدا کردن تحقیقات از کلانتری ده باگاهی اعزام شدند قضیه فعلاتحت تعقیب است.

یك زن ناشناس براثر تصادف بااتومبیل درگذشت

چنانکه خوانندگان محترم اطلاع دارند چندروزپیش بانوی ۳۰ ساله مجهول‌الهویه‌ای دریك حادثه اتومبیل بسختی مجروح وبیمارستان سینا منتقل شد.

امروز کسب اطلاع شد بانوی مجروح دربیمارستان درگذشت.

آقای دکتر میرحقانی که ازجسد معاینه کرده دراین باره اظهارداشت چون هویت این زن معلوم نیست عجالتاجسد اودرسردخانه نگهداری می شودتادرصورت مراجعه کسان وی جسدرا تحویل دهند.

متوفی حین تصادف یك پیراهن وال سفید باخالهای مشکی وزیرپیراهن صورتی رنگ بتن داشته‌است ـ یك خال آبی رنگ درپشت لب راست صورت وی نیز جلب توجه میکرد.

تادوساعت بعدازظهر امروز کسی برای تحویل جسد به بیمارستان وپزشکی قانونی مراجعه نکرده‌است.

دوشیادکه موجودی گاوصندوق هارا سرقت میکردند دستگیر شدند

عزیزافراسیابی

صفرازادمیوه

دیروز دونفر ناشناس که ازچهارراه کمرك شاهپور از برابر مغازه آردفروشی آقای خوشبین عبورمیکردندیك اسکناس مقابل درمغازه انداختند

صاحب مغازه بقصدبرداشتن یك تومانی ازمغازه خارج شدوناشناسان طبق نقشه واطلاعاتیکه قبلاازوضع مغازه داشتند ازهمین فرصت کوتاه استفاده کرده واردمغازه اوشده و۶۰۰ تومان پولیکه درگاوصندوق بوده برداشته ومتواری شدند

آقای خوشبین پس ازاطلاع ازماجرابلافاصله جریان را باداره آگاهی اطلاع‌داد وشعبه ۹ آگاهی مامورررسیدگی بجریان کردید

مامورین بلافاصله برای پیدا کردن کلاهبرداران سابقه دار که دراینقبیل سرقتهامهارت خاصی دارنداقدام کرده وعصردیروزصفرآزادمیوه وعزیزافراسیابی رادرخیابان جمشیدواقع دربخش ۲۰ درحالیکه هر کدام لباس نوبتن داشتندومشغول صرف نوشابه الکلی بودندستگیر وباداره آگاهی جلب کردندقضیه فعلاتحت تعقیب است

جوانی مجروح شد

دیروز جوان ۲۷ ساله ای بنام منصورفرزند محمدعلی جعفری راننده که دربیمارستان سینا ستری شده بود وسیله پزشك قانونی موردمعاینه قرار گرفت نفر اراطلاع وی براثر تیراندازی در حوالی دروازه غار مجروح شده‌است

هنوزازعلت تیراندازی باین شخص اطلاع دقیقی بدست نیامده‌است.

مرك دراثر تصادف

بعد ازظهر دیروز اتومبیل شماره ۸۶۹۴ رانندگی مرتضی فرزندابراهیم شهرت مهاجر سلیمانی درخیابان امامزاده حسن با کودك ۵ ساله‌ای بنام نرگس فرزندرحیم تصادف واوراسختی مجروح کردطفل مجروح بلافاصله بیمارستان سینامنتقل شدولی دراثرشدت جراحات وارده درگذشت راننده بوسیله مامورین پاسگاه کلانتری ۲۳ دستگیروهمراه پرونده امربدادسرااعزام شد

درباره زنی که مدعی بودموی سرش راقیچی کرده‌اند

دوروزقبل شرحی باعکس راجع بفرزند انجانب هوشنك نیکوکاردر روزنامه نوشته شده که بین نامبرده ماباتوسرور اختلافی پیش آمدمو پرونده امر دردادسر اشعبه ۲۷ تحت تعقیب است اینك ازوما متذکر میگردم که موضوع غیر ازآن بوده که طرف دعوی عنوان کرده وپرونده هم بایگانی شده و ازطرف شعبه ۸ دادسرا نسبت بهوشنك منع تعقیب صادر شده‌است

روبوسی مادربزرك

باچهارنوه دردادگاه

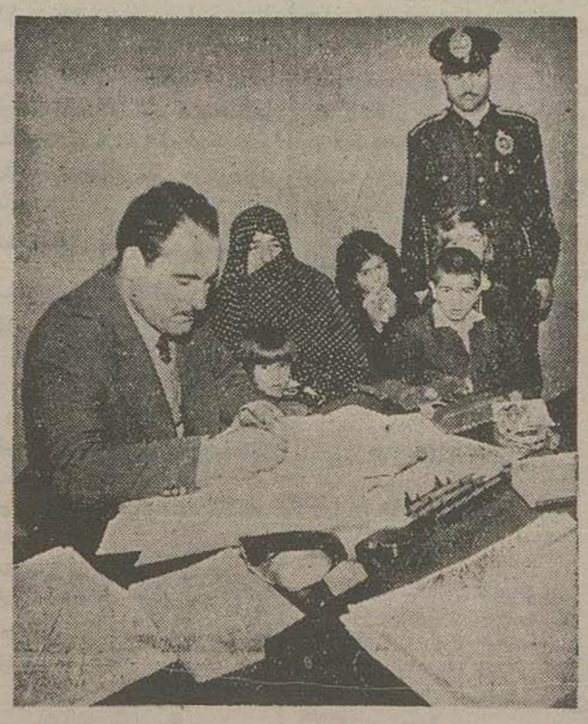

فاطمه حسنخانی باچهارنوه کوچکش

روز گذشته زن ۶۰ ساله‌ای بنام فاطمه حسنخانی که باتهام دایر کردن شیره خانه مورد تعقیب قرار گرفته و بازداشت شده بود برای رسیدگی بپرونده همراه مامور از زندان زنان ازبازداشتگاه بشعبه ۱۵ دادگاه جنحه هدایت شد این زن که ضمن دفاع، خودرا بیگناه معرفی میکرد مدعی بود که سرپرستی واداره ۴ نوه کوچك وبزرك خودرا بعهده دارد وبرای ثبوت ادعای خود بااطلاع قبلی ۴ طفل کوچك را بشعبه ۱۵ آورده بود ولی ضمن رسیدگی بیشتر معلوم شد متهم چندی پیش نیز بهمین اتهام مورد تعقیب بوده‌است.

فاطمه حسنخانی درشعبه ۱۵ دادگاه جنحه درحالیکه چهار طفل کوچك را دورخودجمع کرده بود اظهارمیداشت «من بی تقصیرم واگرزندانی شوم چه کسی عهده دارنگاهداری چهار کودك من خواهدشد» وقتی پرونده قبلی متهم ازلابلای هزاران پرونده بایگانی خارج گردیدوضمیمه پرونده دوم شد باصدای بلندشروع بگریه کرد.

البته احضار متهم بدادگاه جهت ادای توضیحاتی بوسیله اورفع نقص پرونده بوده‌است. باتهام این زن پس ازتکمیل پرونده درنوبت خودرسیدگی خواهدشد که حکم مقتضی درباره وی صادر خواهد گردید.

متهمه پس ازپاسخ بسئوالات دادگاه مجدداً روانه بازداشتگاه گردید. چهارطفل کوچك نیز بامادر بزرك خودروبوسی کرده رهسپارخانه گردیدند

دستگاههای جدیدمخابراتی

مورداستفاده مامورین شهربانی قرارمیگیرد

پاسبانی که در کلاس مخابرات فارغ التحصیل شده‌اند

چهارمین دوره کلاس تخصصی تلگرافچی های شهربانی کل دوروز پیش پایان یافت این تلگرافچی‌ها درشهربانیهای مربوطه متصدی کاربادستگاههای ارتباطی ومخابراتی جدیدی خواهندشد.

تعدادزیادی ازاین دستگاهها بمنظورارتباط دائم وسریع بین سازمان‌های پلیس استانها وشهرستانها خریداری شده‌است که بتدریج نصب میگردد این دستگاه های دقیق شامل بی‌سیم ـ رادیو ـ تله‌تایپ (ماشت‌های دورنویس) و تلفن است که قسمتی واردشده وبقیه بزودی وارد خواهدشد.

سه کودك درحوض خفه شدند

درعرض ۲۴ ساعت گذشته ۳ کودك بنام کبری مختیاری وام‌البنین فرزند حسن ۲ ساله وطاهره ۵ ساله فرزند حسن سلماسی دراثر غفلت والدینشان درحوض آب افتاده وخفه‌شدند جنازه هرسه طفل باداره پزشکی قانونی حمل شد وپس ازنشر بقات قانونی جوازدفن صادر گردید.

جای تاسف است که بااینهمه تذکرات پی‌درپی هنوزچنین وقایع تاسف آوری روی می‌دهد واقداماتی برای حفظ جان کودکان نه ازطرف اولیاء آنهاونه ازطرف مقامات صلاحیتدارمعمول نمیگردد.

از فردا صبح **مولن روژ** از فردا صبح

سینماسکوب **کوژپشت نتردام** رنگی

جینالولو بریجیدا - آنتونی کوئین

شروع سانس‌ها ۱۰ونیم صبح ۲- ۴ ربع - ۶ونیم - ۸وسه ربع بعدازظهر ۱ـ۲۲۴۵۸ «کانون طوطی»

خودکار پارکر

Parker

پنج برابر خودکارهای دیگر کار میکند

باین دلیل

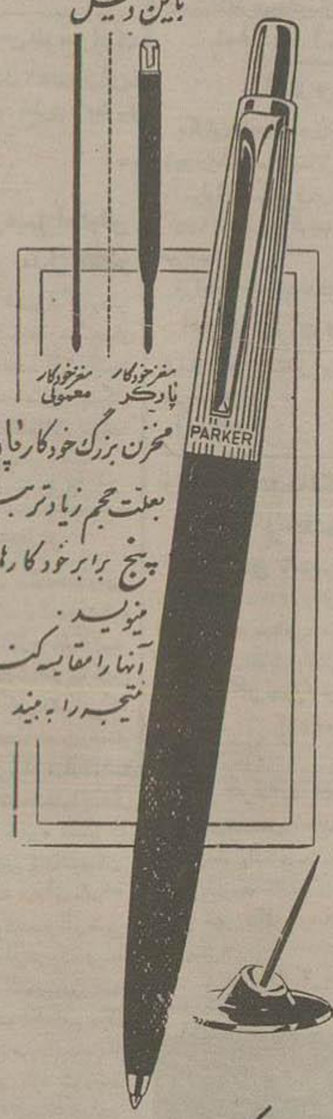

مخزن بزرگ خودکار پارکر بعلت حجم زیادتر بیش از پنج برابر خودکارهای معمولی مینویسد

آنها را مقایسه کنید و نتیجه را ببینید!

یگانه قلم خودکاریکه برای امضای اسناد بانکی میتوان ازآن استفاده کرد

عمر خودکارهای پارکر باعمر نوح مقایسه میشود.

Parker Pen Company,

London, England — Janesville, Wis., U.S.A. — Toronto, Canada

آ ـ ۲۲۲۲۲

Continental

آ ـ ۲۲۴۲۰

نطق رئیس مجلس پاکستان

بقیه از صفحه اول

سخنرانیهای اعضای مجلس ملی پاکستان گاه و بیگاه ابیاتی از شعرای نامی ایران مانند شیخ اجل سعدی و لسان الغیب حافظ و فردوسی و عبدالرحمن جامی نقل می شود.

در این اواخر کشور های ما روز بروز بیکدیگر نزدیکتر میشوند و در میادین بین المللی در تمام شئون با همدیگر همکاری حدی و عملی مینمایند. تردید نداریم که این همکاری که در تحت شرائط فعلی یك امر طبیعی شمار میرود دو ملت ما را سوی عظمت و ترقی سوق خواهد داد.

مایه نهایت مسرت و خوشوقتی اینجانب خواهد بود که با عضای پارلمان پاکستان احساسات محبت آمیز و صمیمانه مردم ایران و آرزوی آنان را برای ترقی و تعالی پاکستان بآنها ابلاغ نمایم.

بار دیگر افتخاری که باینجانب داده اید و از احساسات برادرانه که نسبت بپاکستان ابراز داشته اید تشکر مینمایم.

از خداوند متعال خواستارم که طول عمر و سعادت و خوشبختی شاهنشاه عطا فرماید و ملت ایران را قرین سعادت و موفقیت فرماید.

در انتظار ورود میهمان

بقیه از صفحه اول

شاهرضا با پرچمهای دو کشور ایران و عراق مزین شده است.

اعلیحضرت ملك فیصل و والاحضرت امیر عبدالاله ولیعهد عراق ساعت ده صبح فردا بوقت تهران با هواپیما وارد فرودگاه مهر آباد خواهند شد. اعلیحضرت همایونی شخصا از میهمان عالیقدر در فرودگاه استقبال بعمل خواهند آورد و معظم له را تا کاخ محل اقامت مشایعت خواهند فرمود.

صرف ناهار

طبق برنامه ای که تنظیم شده است ساعت یك بعد از ظهر فردا پادشاهان دو کشور ایران و عراق در کاخ اختصاصی با یکدیگر صرف ناهار خواهند کرد و الاحضرت امیر عبدالاله ولیعهد عراق نیز در ناهار خصوصی فردا افتخار حضور خواهد داشت.

اعلیحضرت ملك فیصل ساعت چهار بعد از ظهر فردا باتفاق کلیه همراهان طی تشریفات لازم در آرامگاه اعلیحضرت فقید حضور خواهد یافت و تاج گلی نثار آرامگاه خواهد کرد

هدیه مردم تهران

ساعت پنج و نیم بعد از ظهر فردا روسای هیئتهای نمایندگی سیاسی مقیم دربار شاهنشاهی بوسیله رئیس کل تشریفات وزارت امور خارجه در کاخ والاحضرت شاهپور عبدالرضا که برای اقامت اعلیحضرت ملك فیصل در نظر گرفته شده بحضور اعلیحضرت پادشاه عراق و والاحضرت ولیعهد آن کشور معرفی خواهند شد.

تیمسار سرلشکر دولو شهردار تهران ساعت ۶ و نیم بعد از ظهر فردا بحضور اعلیحضرت پادشاه عراق شرفیاب خواهد شد و یك عکس زیبا که در قاب خاتم کاری مطلا قرار دارد بحضور اعلیحضرت و یك عکس دیگر با قاب خاتم کاری بحضور والاحضرت ولیعهد عراق تقدیم خواهد کرد.

انتشار تمبر مخصوص

وزارت پست و تلگراف و تلفن بمناسبت تشریف فرمائی اعلیحضرت ملك فیصل دوم پادشاه عراق تمبر مخصوصی بارزش دو ریال چاپ کرده که از فردا در باجه های پستی بمعرض فروش گذاشته خواهد شد.

همراهان

بطوریکه کسب اطلاع شده است اعلیحضرت ملك فیصل و والاحضرت امیر عبدالاله و چند نفر از همراهان در کاخ والاحضرت شاهپور عبدالرضا اقامت خواهند کرد و برای بقیه همراهان اعلیحضرت ملك فیصل در کیان هتل اطاق رزرو شده است.

فردا شب اعلیحضرت ملك فیصل شام را بطور خصوصی در کاخ محل اقامت صرف خواهد کرد

تفسیر پارلمانی

بقیه از صفحه اول

فراکسیون پارلمانی حزب مردم، طرحی را که در خصوص اصلاح قانون کار تنظیم کرده بود، باقید دو فوریت تقدیم مجلس کرد.

هنگامیکه طرحی از طرف نمایندگان پیشنهاد میشود مذاکره در اطراف آن باید با حضور وزیر مسئول صورت گیرد

این نکته را که قانون اساسی و نظامنامه داخلی هر دو تصریح کرده اند آقای دکتر پدرنا عضو حزب «سوسیال دمکرات» تذکر داد منتهی بحث در این بود که آیا این قید شامل «فوریت» طرحها نیز میشود یا نه و بالاخره چنانکه خوانندگان محترم در جریان مذاکرات مجلس مطالعه میفرمایند سرانجام نتیجه ای از این مباحثه بدست نیامد

این نکته نیز از نظر نمایندگان پوشیده نماند که وقتی در مورد آئین نامه اختلاف نظری بروز میکند رای و نظر رئیس مجلس قاطع است اما آقای عماد تربتی که اداره جلسه را بر عهده داشت از این حق استفاده نکرد

بنظر ما، رفتار آقای نایب رئیس کاملا شایسته بود زیرا آقای عماد تربتی نیز عضویت حزب «سوسیال دمکرات» را قبول کرده است و اگر در اینخصوص اظهار نظری میکرد ممکن بود شائبه جانبداری از آن احساس شود.

بهر حال، نایب رئیس مجلس تشخیص داد که بهتر است از وزیر کار برای شرکت در جلسه دعوت شود و همین جهت جلسه بعنوان تنفس تعطیل کردید.

لکن بنظر ما، چنین مواردی ممکن است در آینده نیز نظیر پیدا کند و اداره کنندگان مجلس بملاحظه حفظ کامل بیطرفی دچار محظور شوند.

برای رفع چنین مشکلی چاره اساسی اینست که فورا تشخیص موضوع به رای مجلس واگذار شود و هر چه مجلس حکم داد همان متبع باشد چنانکه در جلسه امروز هم ممکن بود این مطلب که آیا شمول اصل چهلم قانون اساسی و ماده مربوطه آئین نامه شامل فوریت لوایح هست یا نه؟ از طریق رای مجلس برای همیشه حل شود در اینجا ذکر این نکته ضرور است که خوشبختانه راجع باصل موضوع طرحها و پیشنهاداتی که ضامن رفاه و آسایش کارگران باشد در مجلس اختلافی وجود ندارد و چنانکه آقای دکتر پیرنیا نیز متذکر شد: ضرورت و فوریت طرحهائی که متضمن منافع کارگران باشد مورد قبول همه است.

مفسر پارلمانی اطلاعات

افتتاح سینما تخت جمشید

ساعت ۷ و نیم بعد از ظهر دیروز بنا بدعوت هیئت مدیره سینما تخت جمشید جمعی از محترمین و روزنامه نگاران باتفاق بانوانشان برای شرکت در مراسم افتتاح سینمای مزبور که در خیابان تخت جمشید غربی واقع است حضور یافتند. مدعوین پس از صرف شیرینی بداخل سالن رفتند و فیلم رنگی سینما سکوپ «قهرمانان چابك قدم» را که برنامه افتتاحیه این سینماست تماشا کردند

رئیس اداره کل باربری و انحصارات برکنار شد

آقای سرهنگ طراز نیك سرپرست انتظامی کارخانجات سیلو از طرف آقای سرتیپ ضرغام وزیر گمرکات و انحصارات بسمت کفیل اداره کل حمل و نقل منصوب و از امروز مشغول کار شد.

چندی قبل رئیس سابق اداره باربری یکی از کارمندان وزارت دارائی را که عضویت کمیسیون حراج باربری را داشت برای امضای یك صورت مجلس باجبار از وزارت دارائی باداره باربری برده بود و در هفته گذشته از طرف وزیر گمرکات بازرسانی مامور رسیدگی باینکار شدند و چون گزارش بازرس ها علیه رئیس سابق باربری بود امروز آقای سرتیپ ضرغام دستور برکناری او را صادر کرد.

دیشب ضیافت مجللی برپا بود

بقیه از صفحه اول

والاحضرت شاهدخت شمس پهلوی باتفاق آقای پهلبد، والاحضرت شاهپور غلامرضا، والاحضرت شاهپور عبدالرضا پهلوی حضور داشتند

درحالیکه موزیك آهنگهای نشاط انگیزی مینواخت و از مدعوین پذیرائی گرمی میشد معهذا کلیه مدعوین درحالت انتظار سر میبردند و چشمهای خود را بدر ورودی سالن دوخته بودند. همه منتظر بودند، منتظر ورود شاهزاده خانم عروس و داماد، درست ساعت نه بود که موزیك آهنك خود را قطع کرد و یك آهنك ایرانی، آهنگی را که همه بآن آشنائی دارند آغاز کرد، این آهنك آهنك مبارك باد بود که نوید ورود شاهزاده خانم عروس و داماد را میداد. در این موقع کلیه مدعوین بطرف در ورودی متمایل شدند لحظه ای بعد والاحضرت شاهدخت شهناز درحالیکه لباس زیبای عروسی خود را پوشیده و سینه ریز گرانبهای اهدائی شاهنشاه را سینه زده و نیمتاج جواهر نشان برسر گذاشته بود باتفاق آقای مهندس اردشیر زاهدی وارد سالن شدند.

بمجرد ورود عروس و داماد مدعوین بافتخار آنها کف زدند عروس و داماد در حالیکه لبخند بر لب داشتند از میان صف مدعوین عبور کردند.

آهنگ عروسی کماکان نواخته میشد کف زدن حضار تا چند دقیقه ادامه داشت و سپس مجدد مدعوین سرگرم شدند چند دقیقه بعد باز و مرضیه چند آهنك نشاط انگیز خواند.

دعوت بسر میز شام

مقارن ساعت ده مراسم آتش بازی در محوطه باشگاه افسران انجام گردید پس از پایان مراسم آتش بازی مدعوین سر میز شام دعوت شدند در خلال مدتی که مدعوین مشغول صرف شام بودند شاهزاده خانم عروس درحالیکه خانواده جلیل سلطنتی و اعضای خانواده تیمسار سپهبد زاهدی اطراف ایشان را احاطه کرده بودند در گوشه ای از میز مشغول صرف شام بودند پس از پایان شام مجددا میهمانان به طبقه فوقانی رفتند و موزیك آهنگهای جالبی را آغاز کرد در اینموقع خانم ملوك ضرابی خواننده معروف چند قصیده جالب را بطرز بسیار زیبائی برای مدعوین خواند که بسیار مورد تحسین و تقدیر قرار گرفت

تبریك مردم آذربایجان

در جریان جشن دیشب آقای نورالدین امامی طی بیاناتی یکجلد کلام الله مجید که در قاب طلائی که روی آن تاجی بیائی از طلای سفید حك شده بود قرار داشت بحضور والاحضرت تقدیم کرد و گفت:

والاحضرتا: افتخار دارم که از طرف رادمردان غیور سرزمین مقدس آذربایجان بحضورت تبریك عرض کنم.

مردمان آن خاك مقدس میخواستند حضورت هدیه تقدیم کنند ولی هرچه فکر کردیم هدیه قابلی که شایسته والاحضرت یعنی یگانه نور چشم شاهنشاه، شاهنشاهی که ملت آذربایجان جان بازی را در قدم مبارکش برای خود افتخار بزرگ میدانند نتوانستیم نظر بیاوریم اینست که از پیشگاه مبارك شاهنشاه جوانبخت محبوب بوسیله چاکر استدعا کرده اند که در موقع تشریف فرمائی برای افتتاح خطراه آهن تبریز والاحضرت هم در التزام رکاب همایون باشند تا افراد آن ملت بهترین هدیه یعنی قلوب لرزان و مملو از مهر شاهنشاه را حضورت تقدیم دارند.

علاوه بر این کتاب مقدس آسمانی از طرف عشایر غیور آذربایجان یك اسب زیبا با تمام لوازم بجناب آقای مهندس زاهدی تقدیم میدارد.

والاحضرتا بدانند ملت ایران از بزرك و کوچك صغیر و کبیر شبانه روز بقاء و سلامت پدر تاجدارت یعنی شاهنشاه جوانبخت و محبوب خود را از درگاه قادر متعال مسئلت دارند.

جشن مجلل و باشکوه دیشب تا پاسی از نیمه شب گذشته ادامه داشت.

ارزش هدایا

هدایائیکه ظرف این چند روزه برای عروس و داماد رسیده است فعلا در یك محل متمرکز گشته تا بعدا بکاخ مسکونی عروس و داماد که بزودی تعیین خواهد شد حمل شود.

درباره ارزش مجموع این هدایا یك مقام مطلع امروز بخبرنگار ما اظهار داشت مبالغی که در بعضی جراید برای این هدایا تعیین و چاپ شده مقرون بحقیقت نیست چه اولا تعیین مبلغ برای هدیه از نظر اخلاقی صورت مطلوبی ندارد و در ثانی قیمت مجموع هدایائیکه تا حال بعروس و داماد هدیه شده تصور نمیکنیم بیش از شش میلیون ریال باشد.

بازگشت نمایندگان ایران بتهران

آقایان عقیلی رئیس اداره بررسی ها و سمیعی مشاور بانك ملی که همراه آقای وزیر دارائی و مدیر کل بانك برای شرکت در مجمع عمومی صندوق و بانك بین المللی بواشنگتن رفته بودند بتهران باز آمدند آقای عقیلی امروز بخبرنگار ما گفت:

برای پرداخت اولین قسط وام ایران بصندوق بین المللی قرار شده که ایران تا آخر اکتبر (۱۳ روز دیگر) میزان مقدورات خود را بصندوق اطلاع دهد تا معلوم شود که از بابت اولین قسط چقدر باید بپردازد.

مجلس شورایملی

بقیه از صفحه اول

شد و با اکثریت ۵۶ رای لایحه مزبور از تصویب نهائی گذشت.

سئوالات نمایندگان

سپس سئوالات نمایندگان از دولت مطرح شد.

آقای مهندس اردبیلی درباره سئوال خود از وزارت دارائی اظهار کرد:

آقای نخست وزیر چندی قبل در مصاحبه ایکه بعمل آوردند گفتند که ۶۰۰ میلیون تومان از محل وام بانك کشاورزی داده می شود، میخواستم بدانم که این مبلغ تا حال داده شده است یا نه؟

آقای ناصر وزیر دارائی گفت: لایحه مربوط باین کار در دوم تیر ماه سال جاری بعنوان ریاست محترم مجلس شورای ملی تقدیم شده است و قرارداد اخذ وام بمبلغ ۲۳ میلیون دلار هم از امریکا بوسیله سفیر کبیر ایران در آمریکا امضا رسیده است، و اگر لایحه ایکه عرض کردم در مجلس تصویب شود این اعتبار در اختیار بانك قرار میگیرد.

همانطوریکه عرض کردم پول این کار آماده است و قرارداد هم امضاء شده است و مطابق قانون باید هم امضای قرارداد ها و هم نحوه مصرف این پول با تصویب مجلس باشد، اگر این لایحه تصویب گردد البته دیگر مانعی نیست و پول در اختیار بانك کشاورزی گذاشته میشود.

آقای مهندس اردبیلی اظهار داشت: بنده واقعا از جواب آقای وزیر دارائی حظ کردم (خنده نمایندگان) آقای نخست وزیر در رادیو و جراید اعلام کردند که این پول در اختیار بانك کشاورزی قرار میگیرد و از این موضوع مدتی گذشته است.

در هر حال در این کشور پول بمصرف حقیقی خودش نمیرسد. بانك کشاورزی باید تقویت شود، بزارع و کشاورز باید کمك شود، مملکت را با حرف نمیشود اداره کرد، اگر خواهیم کشور ما که یك کشور کشاورزی است پیشرفت کند و کشاورزی ما و سطح تولیدمان بالا برود باید بانك کشاورزی و بانك موسسه دیگری را برای کمك بکشاورزان تصویب کنند (صحیح است) با وعده و وعید نمیشود مملکت را اداره و اصلاح کرد، الان ۵۰ میلیون تومان اعتبار بانك کشاورزی است، جمع اعتبار بانك مزبور ۱۵۰ میلیون است که بیش از ۵۰ میلیون آن پرداخته شده است، از این پول یك چندر غاز هم به شهرستانها نمیرسد تا آنها بتوانند سطح تولید کشاورزی خود را بالا ببرند (صحیح است)

آقای وزیر دارائی مجددا اظهار داشت: شاید عرایض بنده بطور کلی مورد توجه جناب آقای مهندس اردبیلی نماینده محترم قرار نگرفته است، همانطوری که عرض کردم وسائل تحصیل این اعتبار از همه حیث فراهم شده است فقط ما منتظر تصویب لایحه آن از طرف مجلس هستیم در دوم تیر ماه یعنی چهار ماه پیش لایحه این کار بمجلس تقدیم شده و طرز تقسیم این وام پیشنهاد شده است و باید مجلس آن را تصویب کند.

آسایشگاه مسلولین

سئوال آقای عمیدی نوری از وزارت بهداری مورد بحث قرار گرفت.

آقای عمیدی نوری گفت: سئوال بنده مثل اغلب اوقات مربوط بعدم اجرای قوانین است.

یکی از موارد عدم اجرای قانون، مربوط بحمایت کارمندان مسلول مصوب ۹ دی ماه ۳۳ است که کلیه کارمندان دولت مبتلا بسل معاف از خدمت بوده و کلیه مزایا را دریافت دارند و هنگام طرح این لایحه در مجلس بنده تبصره ای پیشنهاد کردم که دولت مکلف شد که در مدت سه ماه لایحه ای بیاورد که در شهرستانها آسایشگاههائی احداث شود.

بنده تاکید میکنم که دولت باید مبارزه با سل را از وظایف خود دانسته و آسایشگاههای لازم بوجود بیاورد ولی متاسفانه تا کنون آسایشگاههائیکه در شرف تاسیس و یا در دست تکمیل بود بجائی نرسیده است و لذا از آقای وزیر بهداری درخواست میکنم که در این مورد هر اقدامی شده بیان کنند.

آقای دکتر راجی وزیر بهداری گفت: در جواب آقای عمیدی نوری بعرض میرساند که خوشبختانه با اکتشاف داروهای موثر بیماری سل سریعا معالجه میشود و در حال حاضر تقلیح «ب-ث-ژ» موثرتر از تاسیس آسایشگاه میباشد.

از طرف وزارت بهداری در نقاط مختلف کشور تلقیح بر ضد سل انجام شده و در مازندران نیز عده ای بر علیه سل تلقیح شده اند.

وزارت بهداری هم اکنون با استفاده از محل اعتبارات عمرانی سازمان برنامه مشغول تکمیل و ایجاد چهار آسایشگاه میباشد که نقشه آنها نیز تهیه شده است

آقای وزیر بهداری همچنین گفت که آسایشگاه مازندران که نقشه آن تهیه شده بود و مخارج آن یکصد و پنجاه میلیون ریال پیش بینی گردیده بود ولی چون وزارت بهداری بعلت ضیق بودجه توانائی نگهداری دستگاههای معظمی را ندارد لذا از مهندسین مشاور خواسته شد که نقشه ساده تر تهیه کنند که اداره آن کم خرج تر باشد.

در مورد نکته ای که جناب آقای عمیدی نوری راجع بعدم اجرای قانون فرمودند باید بعرض برسانم که وزارت بهداری بعلت ضیق اعتبار نتوانسته است که تاسیس آسایشگاههای مجدد در نقاط مختلف کشور را عملی نماید ولی بقین دارم که در سال ۳۷ از محل بودجه عمرانی چند آسایشگاه ساخته خواهد شد.

آقای عمیدی نوری گفت از جناب آقای وزیر بهداری تشکر میکنم که در بیانات خود از اقداماتیکه برای مبارزه با سل شده است فرمودند ولی در بارهٔ عدم اجرای قانون چیزی نفرمودند قانون میگوید که دولت مکلف باجرا میباشد و سئوال بنده اینستکه چرا دولت تا کنون این قانون را اجرا نکرده است.

آقای عمیدی نوری اضافه کرد که مهندسین مشاور نقشه های وسیع و پر خرج تهیه میکنند که کمیسیون زیادتری بگیرند بنده توجه آقای وزیر بهداری را باحتیاج مسلولین بآسایشگاه جلب نموده و تقاضا میکنم که با سازمان برنامه مذاکره کرده و در ایجاد آسایشگاههای لازم هر چه زودتر اقدام کنند.

رئیس مجلس پاکستان در پارلمان ایران

هنگامیکه آقای دکتر راجی وزیر بهداری مشغول صحبت بود آقای حاج عبدالوهاب خان رئیس مجلس ملی پاکستان در تالار جلسه حضور یافت و پس از آنکه با اشاره سر بنمایندگان و رئیس مجلس تعظیم نمود در مقر اجلاس نخست وزیر قرار گرفت.

آقای ژنرال رضا سفیر کبیر پاکستان و چند تن از اعضای عالیرتبه سفارت پاکستان نیز هنگام ورود رئیس مجلس ملی در لژ «پرخیده» حضور داشتند.

پس از خاتمه سؤال و جواب بین آقای عمیدی نوری و آقای وزیر بهداری، آقای عماد تربتی نایب رئیس مجلس اظهار داشت:

با اجازه آقایان نمایندگان محترم از جناب آقای رئیس مجلس ملی پاکستان که مکشورما تشریف آورده اند و اکنون با تشریف فرمائی خود در جلسه رسمی مجلس شورای ملی عموم نمایندگان را قرین امتنان فرموده اند صمیمانه تشکر و مقدم شریف ایشان را سپاس گرامی وارجمند میشمارم (صحیح است ـ صحیح است)

از اینکه دعوت مجلس شورای ملی را پذیرفته اند و در این چند روز اقامت خود از پذیرائی و دیدار خود نمایندگان مجلس ایران را سپاسگذار فرموده اند عموما کمال مسرت و خرسندی را ابراز میدارم. (صحیح است).

جای شك و تردید نیست هر دو ملت شریف پاکستان و ایران بخوبی واقفند که بین این دو ملت از دیر زمانی رشته آقای مودت و علائق ناگسستنی متعددی موجود است که طول زمان بر مراتب استحکام آن همواره افزوده است (صحیح است).

دین مقدس اسلام نسبت بعقاید و تمدن و فرهنگ ما آنچنان وحدتی ایجاد کرده است که آمیخته با دل و جان ما است (صحیح است ـ صحیح است)

همجواری و زندگی این دو ملت در یك منطقه از جهان طبعاً ما را در سود و زیان یکدیگر شریك و سهیم قرار داده است (صحیح است)

روح آزادمنشی و صلح جوئی از سجایا و مزایای اخلاقی هر دو ملت است (صحیح است) روی همین مناسبات است که ملت ایران ملت پاکستان را از صمیم قلب برادری عزیز و ارجمند میداند و یقین داریم که ملت پاکستان هم بما همین نظر را دارد (صحیح است)

شاهنشاه خردمند و محبوب ما پیوسته و مستمر افکار عمومی ملت خود را تحکیم مبانی دوستی بین دو کشور رهبری و تاکید و تقویت میفرمایند. (صحیح است)

ضمن تشریف فرمائی ژنرال اسکندر میرزا حضرت رئیس جمهور پاکستان که فرصتی برای ابراز احساسات و عواطف صمیمانه بدست آمد از هر گونه اظهار علاقه فرو گذار نکردند.

راهنمائی و روشن بینی اعلیحضرت همایون شاهنشاه ایران کشور ما در پیمان بغداد شرکت نمود و در نتیجه دو کشور پاکستان و ایران رشته های اتحاد و اتفاق معنوی را بر پایه های اساسی تری استوار و برقرار نمودند.

نمایندگان مجلس شورای ملی ایران یقین دارند که تشریف فرمائی جناب آقای رئیس مجلس ملی پاکستان و مشاهده روح صمیمانه ملت ایران در تشیید و توسعه روابط صمیمانه دو کشور تاثیر سزائی خواهد داشت (صحیح است ـ صحیح است)

از جناب آقای عبدالوهاب خان رئیس مجلس ملی پاکستان، نمایندگان مجلس شورای ملی ایران خواهشمند میباشند که احساسات پاك و برادرانه ملت ایران را بمجلس و نمایندگان و ملت پاکستان تبلیغ فرمایند و خاطر نشان فرمایند که ملت ایران صمیمانه آرزومند ترقی و تعالی ملت همکیش و همجوار و همپیمان خود پاکستان میباشد (صحیح است)

از خداوند متعال مسئلت داریم که هر دو ملت را بحفظ این اتحاد و اتفاق که فقط در راه حفظ صلح و آرامش جهان است موفق و مؤید بدارد (صحیح است ـ احسنت)

سپس از آقای حاج عبدالوهاب خان دعوت بعمل آمد که از پشت تریبون نطق ایراد کند.

رئیس مجلس ملی پاکستان از پشت تریبون مجلس شورای ملی نطق ایراد کرد که با کف زدن شدید حضار خاتمه یافت «ترجمه نطق جداگانه درج شده است»

دنباله سئوالات

مجددا سئوال و جواب ادامه یافت

اجحاف بحجاج

سئوال آقای خرازی از وزارت دارائی در مورد تفاوت نرخ ریال عربستان سعودی مطرح گردید. آقای خرازی گفت: بنده همیشه آرزویم اینست که در نتیجه اتفاق و اتحاد بین دولت و ملت ایران در شئون مختلف اجتماعی موفقیت حاصل شود متاسفانه باید اذعان کرد که بین دولت و ملت شکاف و فاصله عمیقی هست که باید سعی کرد این نقیصه مرتفع گردد، مثلا موضوع انجمن شهر تهران یکی از همین امور است (صحیح است)

مطلبیکه میخواستم عرض کنم اینست که امسال متجاوز از ده هزار نفر از تمام ایران به حج مشرف شدند

بانك ملی هر نفر ۱۰۱۸ ریال را از قرار ۲۱ قران و پنج شاهی فروخته در صورتیکه در بازار تهران، دمشق، جده و مکه و مدینه نرخ ریال بین ۱۳ الی ۱۶ ریال نرخ ریال عربستان سعودی است.

(یکی از نمایندگان ـ قاچاق را تشویق میکنند)

کشور عراق دینار را بنرخ رسمی بحجاج میدهند و اینها حتی از تفاوت آن هم استفاده میکنند ولی ایرانیها میگویند ما از تفاوت آن نمیخواهیم استفاده کنیم لااقل ریال را بما گران نفروشند بنده نمی خواهم از جناب آقای وزیر دارائی که هم در کارهای بانکی تخصص دارند و هم حالا وزیر دارائی هستند بپرسم که چه مناسبت بانك ملی ایران اقدامی کرده که در نتیجه آن ده هزار نفر ناراضی میشوند و این عدم رضایت را چه وسیله ای جبران خواهند کرد.

آقای ناصر وزیر دارائی اظهار داشت: در مورد سئوال جناب آقای خرازی به عرض میرساند که نرخ ریال عربستان سعودی بر طبق میل بانك ملی ایران تعیین نمیشود که تصور اجحافی از جانب بانك رفته باشد، بلکه نرخ آن توسط یکی از موسسات بانکی کشور سعودی تعیین میشود و معظمه هر ریال سعودی ۲۱ ریال و یکشاهی میباشد و نرخهای ۱۵ و ۱۶ ریال هم که نماینده محترم میفرمایند نرخ بازار آزاد ریال سعودی است و البته تهیه ارز آزاد هم صلاح بانك ملی ایران نبوده است توضیحا باید عرض کنم که خود نمایندگان محترم هم مسبوق هستند که الان بازار آزاد در تمام دنیا وجود دارد بانك ملی دلار را ۷۵ ریال میخرد و ۷۶ ریال میفروشد در صورتیکه در بازار آزاد نرخ دلار ۸۰ ریال است.

آقای خرازی مجددا گفت:

بنده از توضیحات جناب آقای وزیر دارائی خیلی خوشوقتم مخصوصا که امشان تائید کردند که نرخ ریال در خارج ۱۵ ریال بوده است.

تقاضای زائرین ایرانی اینست که ریال که توسط بانکملی ایران بموجب چك بآنها فروخته شده است باقیمانده اش را باین قیمت ۲۱ ریال نخرند.

(صحیح است)

طرح حزب مردم

در اینموقع آقای دکتر حسن افشار از طرف فراکسیون پارلمانی حزب مردم طرحی شرح زیر با قید دو فوریت تقدیم مجلس کرد.

نمایندگان محترم استحضار دارند که قانون فعلی کار صورت ماده واحده اجرای گزارش کمیسیون پیشه و هنر بازرگانی را عیناً طبق آرمانش از تاریخ خرداد ۱۳۲۸ اجازه داده است و طبق تبصره همان ماده واحده دولت مکلف بوده است که در ظرف یکسال لایحه قطعی قانون کار را با استفاده از تجربیات عملی برای تصویب تقدیم نماید.

متأسفانه تا کنون دولتها این تکلیف قانونی را انجام نداده اند. چون رفاه و آسایش طبقه کارگر و برقراری نظم در روابط کارگر و کارفرما مستلزم تنظیم و اجرای قانون متناسب و عادلانه دارد

بقیه در صفحه هیجدهم

بنا بتقاضای مشتریان محترم
فروش آخر فصل
استارلایت
دو روز دیگر تمدید میشود
روز یکشنبه ۲۸ مهرماه
آخرین روز فروش آخر فصل
با تخفیف تا ۴۰ درصد
از فرصت استفاده فرمائید
استارلایت
خیابان شاه ـ چهار راه یوسف آباد
آ ـ ۲۲۴۰۴

گراوات های آلمانی پیرایش دیدنی است
آ ـ ۲۲۶۳۰

بهمان نسبت که روز بروز از حرکت قمر مصنوعی کاسته میشود بر میزان فروش و استقبال فیلم کمدی و انتقادی لاله صحرائی دوبله بفارسی در سینما دنیا افزوده میگردد
آ ـ ۲۲۵۸۸
کانون تبلیغاتی

هراتی از متخصصین سرطان اروپا و آمریکا

بقیه ازصفحه اول

معرفت رئیس بیمارستان لقمان الدوله ادهم از امروز صبح‌ها بین ساعات هفت و نیم تا هشت و عصرها بین پنج تا شش در داخل باغ بیمارستان به بیماران شرمت میدهد و در غیر این ساعات مرخصی را نمی پذیرد.

اعتقاد مردم

دیروز زنی تقریبا ٤٥ ساله هنگامیکه از خیابان میگذشت وقتی دید یکی از دستیاران هراتی مشغول شرمت دادن است بمجله خود را بوی رسانید و گفت آقا من شنیده‌ام که شرمت هراتی تبرک است یك قاشق هم از این شرمت بمن بدهید وقتی باین خانم گفتند که این شرمت فقط جهت بیماران سرطانی است و استفاده کنندگان باید گواهی طبیب در دست داشته باشند گفت من از راه دور آمده‌ام تا از این شرمت خورده و جوان شوم ولی حالا که بمن نمیدهید لااقل در دسترس بیماران سرطانی بگذارید.

کرایه بازگشت

باید دانست که آقای هراتی فعلا فقط به کسانی شرمت میدهد که اطلاع آنان را بسرطان طبیب گواهی کرده باشد ولی اغلب بیماران سرطانی شهرستانها که بتهران وارد میشوند از پزشك معالج خود چنین گواهی نامه‌ای ندارند و بهمین مناسبت آقای هراتی این قبیل مریض‌ها را فقط یکبار شرمت داده و با دادن کرایه ماشین آنها را روانه محل سکونتشان مینماید

با تمام این احوال هم اکنون بیمارانی در تهران زیر نظر هراتی معالجه میشوند که غذای آنها نیز از منزل هراتی آورده میشود.

اختلاف نظر

عصر دیروز یکی از اعضای کمیسیون پزشکی بخبرنگار ما گفت:

در کمیسیون پزشکی هراتی چند تن طرفدار و چند نفر مخالف شدید دارد و روی چگونگی حال بیماران هم چند بار بین پزشکان مزبور اختلاف نظر بروز کرده است زیرا بعضی از آنها عقیده دارند که داروی هراتی بر روی تومورها اثر کرده است ولی عده‌ای دیگر میگویند خیر، اصلا بی اثر بوده است.

بانو مهری پناهی در باغ بیمارستان

بانو مهری پناهی یکی از پنجنفر بیماری است که رسما در اختیار آقای هراتی برای معالجه قرار گرفته است.

این بانو که در بدو ورود به بیمارستان بدون کمك دیگران قادر بر امرفتن نبود اکنون پس از چند روز که از شرمت آقای هراتی نوشیده است حالش بهبودی یافته بطوریکه براحتی حرکت میکند و در باغ بیمارستان گردش مینماید.

این بیمار معتقد است که داروی هراتی روی اوائر فوق العاده‌ای داشته و وی را بهبود بخشیده است.

صبح امروز نیز آقای هراتی در حالیکه فوق العاده خوشحال بنظر میرسید در باغ بیمارستان لقمان الدوله به بیماران سرپائی شرمت میداد. وی امروز بخبرنگار ما گفت:

من اکنون فوق العاده خوشبختم که به آرزوی دیرینه خود یعنی معالجه بیماران سرطانی رسیده‌ام و حال کلیه بیماران اکنون بهبودی یافته است.

ولی خیلی متأسفم که بعضی از اطباء عمل مرا تخطئه مینمایند در صورتی که آنها بچشم خود دیده‌اند که بیمارانم بهبودی یافته‌اند منکه برای ایران و برای معالجه کلیه بیماران سرطانی سالها خواب و خوراك را بر خود حرام کرده‌ام اکنون به نتیجه‌ای رسیده‌ام که فوق العاده برای دنیا اهمیت دارد و چون بعضی‌ها مشکلاتی در کار من ایجاد کرده‌اند بدینجهت از موسسات تجسس مربوط بسرطان از کشورهای سوئد ـ سوئیس ـ انگلستان ـ آلمان غربی آمریکا دعوت نموده ام تا به ایران بیائید و از نزدیك بیماران مرا مشاهده نمایند و اطمینان دارم که آنها در این خصوص اعلامیه‌ای خواهند داد من برای این مؤسسات طی نامه‌ای کلیهٔ خواص شربتم را شرح داده‌ام و نوشته‌ام که چه نوع امراضی را معالجه میکنند.

مطلب دوم آنکه اخیرا عده‌ای مغرض باطلاع نخست وزیر رسانیده‌اند که داروی من مرفین دارد و توطئه عظیمی علیه من کرده‌اند من میگویم اگر ادرار بیماران مرا خواستند تجزیه کنند باید در یك آزمایشگاه مورد اطمینان تجزیه نمایند تا سیه روی شود هر که در او غش باشد

سپس هراتی افزود من به یك بیمار بنام جواد عبدالامیر که مدتی در لندن تحت معالجه بوده است شرمت داده‌ام بطوریکه حال وی بطرز محسوسی رو به بهبودی است و از دکتر استن فارکد» که وی را در لندن مورد معالجه قرار داده بود دعوت خواهم کرد که بیاید و حال وی را مشاهده نماید آن وقت سیاری مطالب روشن خواهد شد

من در نظر دارم از شخص آقای نخست وزیر نمایندگان مجلس شورا و سنا و عده‌ای از استادان دانشگاه و مطبوعات دعوت کنم تا از نزدیك بیماران مرا مشاهده نمایند.

سپس هراتی گفت آقا مریضهای من در این بیمارستان ده نفرند نه پنج نفر باید پزشکان کمیسیون فنی بر روی تمام آنها اعلامیه بدهند زیرا این ده نفر سرطانهای مختلف دارند و از این جهت برای آزمایش داروی من مفید است

هراتی سپس افزود من یك بیمار یونانی را در یك محل مخفیانه شرمت میدهم و اکنون بهبودی یافته است بهبودی این بیمار حائز اهمیت بسیار میباشد. در خاتمه آقای هراتی گفت:

بزودی اعلامیه‌ای از طرف یکی از کشورهای خارجی درباره داروی من صادر خواهد شد.

درباره کاشفین جدید

هراتی درباره کاشفین جدید بخبرنگار ما گفت البته من عمل آنها را تخطئه نمیکنم و عقیده دارم که باید وزارت بهداری توجهی بآنها نماید این اشخاص تا کنون مکررا باینجانب مراجعه نموده‌اند و درخواست کرده‌اند تا باتفاق کشفیات خود را بر روی بیماران مورد آزمایش قرار دهیم ولی من بآنها گفته‌ام که شما دنباله کار خودتان را بگیرید و منهم عمل خود را انجام میدهم شاید باینوسیله زودتر در عمل خود توفیق یابیم

بیماران چگونه بسر میبرند

بیماران هراتی اکنون هر روز از شرمت وی میخورند و همگی از وضعیت خود اظهار رضایت می کنند خبرنگار ما که از بیماران عیادت کرده گزارش می دهد غدمسر هر مزملکزاده همچنان بزرگ بنظر میرسد وی از حال خود راز رضایت میکند امروز مادر هر مزملك زاده بایسرش مدتی بمذاکره پرداخت و خبرنگار ما گفت که حال پسرم از روز های اول بهتر شده است

آقای هراتی اظهار داشت آقای دکتر صفائی بطور دقیق غده بیماران مرا اندازه گیری نموده است و نتیجه را گزارش خواهد داد

نظر یك پزشك

امروز یکی از پزشکان عضو کمیسیون فنی که مایل بافشای نام خود نیست بخبرنگار ما اظهار داشت:

عده‌ای تصور میکنند که سرطان هم دل درد است که اگر درد آن تسکین پیدا کرد بیماری بکلی از بین رفته باشد آقای هراتی ادعا میکند که شربت وی تومور را از بین میبرد در حالیکه کوچك ترین تاثیر روی سرطان ندارد و فعلا تا کنون توانسته است بیماران را از درد نجات داده و بآنها اشتها دهد.

مصاحبه

ساعت دوازده و نیم بعد از ظهر امروز آقای دکتر معرفت رئیس بیمارستان لقمان‌الدوله خبرنگار ما گفت:

برخلاف تعهدات قبلی آقای هراتی مرتبا با خبرنگاران جراید مصاحبه میکند و در این مصاحبه‌ها گاهی هم حرفهای اغراق آمیزی گفته میشود که در تحریك احساسات عمومی موثر است.

وی اضافه کرد اگر آقای هراتی این رویه را دنبال کند ممکنست تعهد کتبی ازوی گرفته شود.

کاشف جدید

بطوریکه در شماره‌های قبل باطلاع خوانندگان محترم رسانیدیم سرگردی نیز مدعی کشف داروی سرطان شده است این سرگرد مقداری از داروهای خود را در اختیار یکی از اطبای وزارت بهداری گذاشت تا بر روی بیماران مبتلا بسرطان آزمایش شود.

دیروز پزشکی از شرمت وی پودر وی بیمادی ساخت که قرار است مورد آزمایش قرار گیرد

دیروز پنجنفر بیمار سرطانی برای آزمایش داروی سرگرد جدید بوی معرفی گردیدند و چون پوست بدن این بیماران ایجاد عفونت کرده است قرار شد که سه روز زخم بیماران مزبور با محلول پنسیلین شستشو داده شود و پس از آن از پماد مزبور بر روی پوست مالیده شود و پس از یکهفته آزمایش قسمتی از نسج پوستی بیماران برای آزمایش نهائی بدانشکده پزشکی فرستاده شود.

بیمار اطلاعات

چنانکه خوانندگان محترم اطلاع دارند روز بیست و پنجم شهریور و یکماه قبل، یکی از اعضای هیئت تحریریه ما در بزرگ خود بنام فرح مرودشتی را که مبتلا بسرطان لگن خاصره بود در اختیار آقای هراتی گذاشت و هیئتی از نویسندگان و خبرنگاران اطلاعات وی را تحت نظر گرفتند سابقه بیمار همانطوری که قبلا نیز باطلاع خوانندگان رسید بدین شرح است.

بیمار ما نوئی است که از چند ماه قبل بر اثر پا درد شدید بدستری شد و معالجات مقدماتی موثر واقع نگردید و برای تشخیص بیماری بیمارستان مهر منتقل شد در آنجا نیز پس از معالجات گوناگون عکس برداری محل آمد و مرض را سرطان لگن خاصره تشخیص دادند و چند بار نیز در بخش سرطان بیمارستان پهلوی او را ورق گذاشتند ولی نتیجه‌ای حاصل نشد تا اینکه بیمارستان نیز بدین عنوان که غیر قابل علاج است او را جواب کرد و از بیست و پنجم شهر بور ماه در منزل دستری گردید و از آن روز ببعد آقای هراتی در منزل بیمار را تحت نظر گرفت و ساو شرمت داد.

در طول مدت بیست روزه‌ای که آقای هراتی در منزل بیمار شرمت داد در وضع ظاهری بیمار تغییراتی حاصل شد درد شدید یا که او را بسختی رنج میداد تسکین پیدا کرد و حتی گاهی بکلی قطع گردید.

اشتهای بیمار نیز افزایش یافت و بیمار که در بیمارستان قادر بخوردن غذا نبود در طول این دوره معالجه توانست بنسبت بیشتری غذا صرف نماید. چون در بیمارستان برای تسکین درد به بیمار مرفین تزریق میشد در منزل نیز تزریق مرفین ادامه یافت ولی هر شب از میزان آن کم شد تا بیك چهارم معمول تقلیل یافت و چگونگی حال این بیمار مرتب باطلاع خوانندگان محترم رسید.

در تاریخ ۱۵ مهر بیمار بیمارستان لقمان الدوله آدهم منتقل و در کنار سایر بیماران هراتی دستری گردید تا در آنجا آقای هراتی بتواند هر چند ساعت یکبار به او شرمت بدهد و اینك ۱۰ روز است که در بیمارستان لقمان الدوله آقای هراتی هر چهار ساعت یکبار باو یك قاشق شرمت میدهد و همان طور که در شماره‌های قبل گزارش حال بیمار باطلاع خوانندگان محترم رسید در طول این دوره معالجه نیز در وضع ظاهر بیمار تغییراتی حاصل شد و تزریق مرفین بکلی قطع گردید و باشتهای بیمار هم افزوده شد و درد تسکین یافته بطوریکه در سه روز قبل بیمار توانست ساعتی در جای خود بدون احساس کمترین دردی بنشیند.

البته چون دوره معالجه این بیمار بپایان نرسیده هنوز از او عکسبرداری نشده تا تاثیر داروی هراتی روی تومورها معلوم شود و پس از پایان معالجه عکسبرداری خواهد شد و مراتب باطلاع عموم خوانندگان محترم خواهد رسید.

فعلا همینقدر میتوان گفت بیماری که در وضع بسیار وخیمی بسر میبرد و از درد ناراحتی بسیار داشت و کسانش امیدی بزنده بودن وی نداشتند فعلا از لحاظ ظاهری و عمومی بهبود محسوسی یافته است

وضع بیمار در ۴۸ ساعت گذشته

وضع عمومی بیمار در چهل و هشت ساعت اخیر رضایت بخش بود بیمار دوشب گذشته را بدون تزریق مرفین استراحت کرد اشتهای بیمار در این چند روز بمقدار قابل توجهی افزایش یافته است و روز گذشته بیمار بکمك پرستار خود از جای خود برخاست و قدری نشست و رفع خستگی نمود.

امروز ظهر سوپ جوجه‌ای که از کافه رستوران اطلاعات برای بیمار بردند با اشتهای کامل صرف کرد.

درد بیمار تسکین کلی یافته و فقط گاه‌گاهی بیمار اظهار میدارد که درد مختصری در پای چپ خود حس میکند

دو ساعت بعد از ظهر امروز خبرنگار ما پس از عیادت از بیمار اطلاعات گزارش داد:

از ظهر امروز تغییر محسوسی در وضع بیمار روی داده است بعد از ظهر امروز بیمار توانست پس از مدتی خوابیدن بروی تختخواب در جایش بنشیند و براحتی تکان خورده و پای خود را حرکت دهد مختصر دردی که بیمار در پای خود داشت کاملا تسکین یافته است و بیمار از این بابت اظهار ناراحتی نمی کند

ورود پرفسور آلمانی

آقای پرفسور کتروپرلینکه که از شخصیت‌های برجسته فرهنگی آلمان میباشد برای دیدار آثار تاریخی وارد تهران شد.

ابراز تاسف شاهنشاه

از درگذشت خاورشناس بزرگ شوروی

بمناسبت درگذشت مرحوم خاورشناس فقید شوروی که یکی از بزرگترین مستشرقین معاصر جهان و دارای آثار متعددی در باره فرهنگ و ادب ایران بود امروز تلگرافی حاکی از ابراز تاسف اعلیحضرت همایون شاهنشاه از طرف آقای علاموز بر دربار شاهنشاهی بآکادمی علوم اتحاد جماهیر شوروی مخابره گردید متن تلگرام بدینقرار است:

آقای نسیانوف رئیس آکادمی علوم اتحاد جماهیر شوروی سوسیالیستی ـ مسکو

خبر درگذشت پروفسور بوکتنی ادوارد ووویچ مرحوم خاورشناس نامی شوروی و عضو افتخاری فرهنگستان ایران که خدمات برجسته‌ای از لحاظ معرفی فرهنگ و ادب ایران کرده بود مایه تاسف عمیق اعلیحضرت همایون شاهنشاه گردید تتبعات و تحقیقات فاضلانه مستشرق فقید در باره شعرای نامی ایران فردوسی ـ خیام ـ عطار ـ ناصر خسرو ـ نظامی ـ جامی ـ قاآنی و غیره و ترجمه‌های وی از خیام و نظامی و اثر معروف او در باره دستور زبان فارسی و اخیرا انتشار ترجمه روسی شاهنامه که تحت نظر او صورت گرفت همواره مورد توجه و تقدیر شاهنشاه قرار داشته است. بدینجهت مقرر فرمودند که مراتب تاسف و تاثر شان از بابت این ضایعه فرهنگی به آکادمی علوم اتحاد جماهیر شوروی و توسط حضرتعالی به بانوی فقید ارجمند ابلاغ گردد. با احترامات فائقه وزیر دربار شاهنشاهی. **حسین علاء**

رئیس ستاد ارتش فردا باهیئتی بمحل مانور میرود

امروز خبرنگار ما اطلاع حاصل کرد که ساعت ۸ صبح فردا تیمسار سرلشکر آرتانا رئیس ستاد ارتش همراهی تیمسار سرتیپ معزی و تیمسار سرتیپ جم رئیس رکن سوم ستاد ارتش و سرهنگ سهراب پور آجودان ستاد ارتش تهران را بقصد اردوگاه بزرگ نظامی کرمانشاه (محل مانور) ترك خواهد کرد

نماینده پارلمان بلژیك بایران میاید

بنابدعوت آقای وزیر کار آقای سامر هازن یکی از نمایندگان پارلمان بلژیك و متخصص امور مربوط بقوانین کار روز شنبه ۲۷ مهرماه به ایران وارد میشود.

مشارالیه برای مدت شش هفته بعنوان کارشناس سازمان بین المللی کار در وزارت کار انجام وظیفه خواهد نمود و از لحاظ تصدیق اصول و روش های بین المللی در تدوین و تجدید نظر در قانون کار با مقامات وزارت کار همکاری خواهد داشت

سخنرانی در انجمن ایران و آمریکا

ساعت ٦ بعد از ظهر روز شنبه ۱۹ اکتبر آقای جرج ف. دوسی مهندس آرشیتکت آمریکائی در انجمن ایران و آمریکا در باره تاثیر معماری شرق در هنر آرشیتکت غرب سخنرانی خواهد کرد.

وی تصویرهای رنگی نیز از کشورهای مختلف تهیه کرده است که ضمن سخنرانی ایشان نشان داده خواهد شد.

اعلامیه شهربانی کل کشور
درباره لغو ودیعه زائرین عتبات

چون هیئت وزیران ده هزار ریال ودیعه زائرین عتبات عالیات را لغو کرده‌اند لذا مراتب باطلاع عموم میرسد که از این پس زائرین عتبات فقط ۱۵۰۰ ریال طبق آئین نامه در بانك ملی ودیعه میگذارند و پس از مراجعت از مسافرت عین آنرا دریافت خواهند داشت.

افتتاح کنفرانس آزادی فرهنك

ساعت ٤ بعد از ظهر امروز کنفرانس آزادی فرهنك در تالار ابن سینا افتتاح گردید.

ساعت ۱۰ بامداد امروز اعضای خارجی کنفرانس آزادی فرهنك در کاخ مرمر حضور یافته و دفتر مخصوص اعلیحضرت همایونی و علیاحضرت ملکه ثریا را امضا نمودند سپس بآرامگاه شاهنشاه فقید رفته و تاج گلی نثار کردند و بعدها آقای وزیر فرهنك ملاقات نمودند و ساعت ۱۲ ظهر در باشگاه دانشگاه با اولیای دانشگاه آشنا شدند.

رئیس دانشگاه باروپا عزیمت نمود

بدعوت شورای فرهنگی بریتانیا و دولت فدرال آلمان غربی آقای دکتر فرهاد رئیس دانشگاه تهران برای مطالعه و بازدید از موسسات فرهنگی و بررسی قوانین دانشگاهی دو کشور مزبور باهواپیما باروپا عزیمت نمود.

انتشار نشریه هفتگی حزب مردم

امروز نامه «اندیشه مردم» نشریه هفتگی حزب مردم زیر نظر شورای نویسندگان حزبی در ۱۲ صفحه انتشار یافت.

این نشریه حاوی نظریات و تئوری‌های حزب مردم و مقالات سودمندی بقلم عده‌ای از استادان دانشگاه و افراد تحصیل کرده میباشد و ما موفقیت نویسندگان اندیشه مردم را آرزومندیم

تونل کوهرنك بسته شد

امروز تلگرافا دستور داده شد که تونل کوهرنك بسته شود علت این امر آنست که آب مزکوهرنگ شکاف برداشته است.

از طرفی باز دیدو تهیه طرح تعمیر آن که خبر آن در صفحه اقتصادی امروز بنظر خوانندگان رسیده در صورتی ممکن است که آب از روی آبریز نگذرد.

معاون وزارت بازرگانی ببغداد رفت

امروز اطلاع حاصل شد که آقای کورس معاون وزارت بازرگانی ببغداد رفته است تا در آنجا با آقای نجدد وزیر بازرگانی که اکنون در آنشهر بسر میبرد ملاقات نماید.

رئیس اداره ذخائر ارتش بآمریکا میرود

فردا تیمسار سرتیپ محمدتقی پرتوی رئیس اداره ذخائر و مهمات آرتش آقای سرهنك محمود شفیعی رئیس دائره اسلحه ذخائر باهواپیما تهران را بقصد ممالك متحده آمریکا ترك خواهند کرد.

تیمسار پرتوی در پنج پایگاه بزرگ نظامی (ذخائر و مهمات) واقع در پنسیلوانیا، نیوجرزی، اوهایو، ایلینوی و راك آیلند آمریکا مطالعاتی انجام میدهد

برای رفاه دبیران مجمعی تشکیل میشود

مجمعی برای رفاه حال دبیران در شرف تشکیل است مدیر کل فرهنگ تهران طی بخشنامه‌ای مراتب را بکلیه دبیرستانهای پایتخت اطلاع داده است تا در باره انتخاب و معرفی نمایندگان خود اقدام نمایند

پایان بحران پاکستان

کراچی ـ چوندریگا رهبر مسلم لیك از طرف اسکندر میرزا مامور تشکیل کابینه پاکستان گردید.

ورود ملکه الیزابت

واشنگتن ـ صبح امروز ملکه الیزابت بهمراه دوك ادینبورك همسر خود وارد واشنگتن شد و مورد استقبال آبزنهاور قرار گرفت.

در زیر ذره بین نیوزویك

کارشناسان اتمی آلمان شرقی که اخیرا از مسکو باز گشته‌اند اظهار میدارند که شوروی‌ها در حال حاضر مشغول ساختمان اولین نمونه‌های هواپیمای اتمی خود هستند.

این هواپیما قادر است با یك کیلوگرم اورانیوم ۵۵۰ هزار کیلومتر را بدون توقف بپیماید.

مسکو ـ یکی از کسانیکه تازه از مسکو باز گشته اظهار میدارد مالنکف تا حال چندین بار قصد خودکشی کرده است ولی افراد پلیس مخفی وی را از خودکشی باز داشته‌اند.

بزرگترین شخصیت صلیب سرخ جهانی وارد تهران شد

ساعت هفت و نیم صبح امروز آقای «امیل ساندستروم» رئیس اتحادیه بین المللی صلیب احمر‌ها برای بازدید چهار روزه با هواپیما بتهران وارد شد. باهمین هواپیما خانم هانکی عضو هیئت مدیره صلیب سرخ آمریکا نیز بتهران آمد. اعضای هیئت مدیره جمعیت شیر و خورشید سرخ از میهمانان در فرودگاه استقبال کردند آقای ساندستروم امروز پس از امضای دفاتر اعلیحضرت همایون شاهنشاهی و علیاحضرت ملکه ثریا و علیاحضرت ملکه پهلوی و والاحضرت شاهدخت شمس پهلوی ریاست عالیه جمعیت شیر و خورشید سرخ در ساعت ۸ و نیم بعد از ظهر در کنسرتی که بنفع زلزله زدگان شمال در تالار فرهنك در حضور والاحضرت ریاست عالیه جمعیت از طرف بانوها نالو دوبك خوانده معروف ایرای دوسلدورف آلمان ترتیب داده شده شرکت مینماید و فردا اعضای هیئت مدیره شیر و خورشید سرخ باقطار مخصوص جهت شرکت در مراسم افتتاح پرورشگاه کودکان و عمارت مرکزی شیر خورشید سرخ فزوین که توسط والاحضرت شاهدخت شمس پهلوی صورت میگیرد بآن شهر عزیمت مینمایند روز شنبه صبح و عصر آقای ساندستروم از موسسات جمعیت مرکزی بازدید کرده و شب باتفاق آقای اندره فرانسوا پونسه رئیس کمیته دائمی صلیب احمرها و رئیس صلیب سرخ فرانسه و دوتن همراهان ایشان آقایان ویکونت دوتروشی دووارن و مرین بون اعضای صلیب سرخ فرانسه در ضیافتی که از طرف دبیر کل جمعیت شام ترتیب داده میشود شرکت مینمایند هیئت مزبور روز یکشنبه بیست و هشتم ساعت ده پیشگاه اعلیحضرت همایون شاهنشاهی شرفیاب میشوند و سپس در ضیافت ناهاری که از طرف والاحضرت شاهدخت شمس پهلوی در کاخ اختصاصی معظم لها ترتیب داده میشود شرکت میکنند عصر همان روز پس از بازدید سازمان جوانان شیر و خورشید سرخ در ضیافت چای رئیس دانشکده حقوق برای آشنائی با استادان آن دانشکده حضور می یابند روز دوشنبه عصر از طرف هیئت مدیره جمعیت ضیافت چای بافتخار آنها ترتیب داده میشود و روز سه شنبه از موسسات شیر و خورشید سرخ اصفهان بازدید کرده و روز چهارشنبه اول آبان مراجعت مینمایند ـ آقای امیل ساندستروم بزرگترین شخصیت صلیب سرخ جهانی است و از قضات درجه اول و بین المللی بشمار میآید آقای اندره فرانسوا پونسه علاوه بر مقام شامخ خود در صلیب سرخ از رجال درجه اول کشور فرانسه هستند که مدتها سمت کمیسر عالی فرانسه را در آلمان داشته است.

بزرگترین مرکز تجسسات علمی سرطان

بقیه ازصفحه اول

قسمت زیر وابسته بآنست بزرگترین مرکز تحقیقات و تجسسات علمی مربوط سرطان در دنیا میباشد.

1) Memorial Hospital
2) James Ewing hospital, department of hospitals, city of Newyor
3) Strang cancer prevention clinic sloan-kettering Institute for cancer research.
4) Sloan-kettering division, Cornell university medical College

کشفیات اتکاری این موسسه علمی بزرگ پزشکی از تمام دستگاههای مشابه آن در عالم چندین برابر بیشتر میباشد و دارای اهمیت فوق العاده بیشماری است طوریکه وقتی یك مقاله با یك اظهار نظری از طرف این موسسه منتشر میشود بعنوان مهمترین و پرارزش‌ترین مدرك علمی در تمام مراکز سرطان روی آن بحث و مطالعه میشود. در این مرکز تحقیقاتی علاوه بر پزشکان نامی آمریکائی جراحان و کارشناسان مجرب دیگری که از سراسر گیتی دعوت بکار شده‌اند مشغول تجسس و تجربیات علمی سرطانی میباشند. در قسمتهای مختلفه این مرکز علمی بیمارانی که به بیماری سرطان مبتلا هستند تحت معالجه قرار میگیرند و یکی از اولین مراکزی است که با اجازه کمیته انرژی اتمی آمریکا از دستگاه های یك میلیون ولتی کوبالت استفاده نموده و طلای رادیو آکتیو را برای معالجه بیماران سرطانی بکار میبرد.

در قسمت بیشتر این موسسه روی حیوانات در لابراتوارهای مجهز، علمای طراز اول دنیا در بارهٔ سرطان بطور مداوم مشغول تحقیق و بررسی هستند و تا کنون نتیجه تحقیقات پزشکان مرکز تحقیقات و تجسسات علمی سرطان رضایت بخش بوده و تجربیات قابل ملاحظه‌ای بدست آمده است.

وقتی در اطاق آقای پرفسور «استاك» رفتم درباره داروی هراتی با او گفتگو کنم با وجودی که گرفتاری فوق العاده داشت با نهایت خوشروئی آمادگی خود را اعلام داشت و هنگامی که این جریان را با او اطلاع دادم بعد از کمی تأمل اینطور اظهار داشت

اما علائم ظاهری بهبودی مریض هیچ گونه دلیل قطعی معالجه سرطان نیست و من یقین دارم تا موقعی که این دارو برای یك «گروه کنترل» در لابراتوارها تجربه نشده و روی حیوانات لابراتواری عمل و مقایسه نشود باید تامل نمود و بدیهی است که بطور صریح نمیتوان نظر داد و مطمئنا داروی آقای هراتی که توأم با هیاهو و تبلیغات بر خر از بیماران داده شده و تا حدی مؤثر واقع گردیده ممکن است اثر سطحی باشد که معمولا بیماران سرطانی از داروهای جدید معجزه‌ای انتظار دارند.

در این موقع آقای پرفسور «استاك» که تصور میکرد از ایران داروئی برای تجزیه بمرسده است بپرونده‌ای که در روی میزش بود نگاه کرد و گفت تعجب میکنند که چرا از تمام نقاط دنیا داروهائی که مراحل ابتدائی را طی میکنند برای آزمایش ارسال شده، ولی از ایران با وجود اینهمه اشاراتی که شد چیزی نمیبینیم.

آقای پرفسور استاك گفتم داروی آقای هراتی حتی بیماران مشرف بمرگ را معالجه نموده و آنها را از ستر بیماری رو انه سینما و تآتر کرده و باشتها آورده است بنابراین بازهم تصور میکنید که این دارو یك داروی عادی است او گفت اگر چنین باشد تا حدی بعید بنظر میرسد که اثر پسیکولوژی و روانشناسی باشد

بقیه در شماره آینده

مجلس شورای ملی

بقیه ازصفحه هفدهم

فراکسیون پارلمانی حزب مردم مصرا از دولت میخواهد که هر چه زودتر به وظیفه خود در این باب عمل نماید.

ضمنا از آنجا که بهر حال تهیه و تقدیم چنین قانونی مستلزم مدتی صرف وقت خواهد بود و سبب نقص بعضی از مواد قانون آزمایشی فعلی حل اختلافات بین کارگر و کارفرما مدت زیادی بطول میکشد و اکثرا نتیجه مثبت نمیرسد طرح قانونی ذیل را با دو فوریت تقدیم میکنیم و تقاضای تصویب آنرا داریم.

ماده ۱ـ رای هیئت حل اختلاف مندرج در ماده ۱۳ قانون کار قطعی و لازم الاجراست و در صورتیکه رای هیئت مزبور دائر بمبازگشت کارگر کارگاه باشد مادام که کارفرما رای هیئت حل اختلاف را بموقع اجرا نگذاشته است موشك پرداخت حقوق و مزایای کارگر مزبور خواهد بود

تبصره ـ در صورتیکه کارگر اخراجی در ظرف ده روز از تاریخ اخراج هیئت حل اختلاف شکایت کند کارفرما موظف است تا صدور رای نهائی حقوق او را بپردازد

ماده ۲ـ در صورتیکه اختلاف مربوط باخراج کارگر باشد کارگر یا کارفرما میتوانند مستقیما به هیئت حل اختلاف شکایت کنند و هیئت مزبور مکلف است شکایت را مشورای توافق ارجاع نماید تا در ظرف ده روز بآن رسیدگی نموده نظر خود را گزارش دهد.

در صورتیکه نظر شورای توافق تا ده روز از تاریخ ارجاع گزارش نشود هیئت حل اختلاف مکلف است راسا بشکایت رسیدگی نموده رای خود را اعلام دارد.

ماده ۳ـ وزارت کار ـ وزارت دادگستری و وزارت کشور مأمور اجرای این قانون خواهد بود.

دکتر حسن افشار ـ سلطانمراد بختیار محمد فضائلی ـ مهندس محسن فروغی دکتر اسدی ـ دکتر عمید ـ سامگینیان مهندس فیروز فروهر ـ دکتر دیبا ـ مهندس کیقباد ظفر ـ رستم امیر بختیاری دکتر بینا ـ پروفسور جمشید اعلم ـ عزیز اعظم زنگنه ـ مهندس دهستانی پرویز بارافشار ـ مهندس مهدی شیبانی

توضیح درباره طرح

آقای دکتر افشار بعنوان توضیح پیرامون طرح مذکور گفت: راجع به اصل موضوع تصور میکنم که کلیه نمایندگان محترم با این نظر موافقت دارند که بایستی وضع کارگران در کارگاهها درست شود و هر کارگری در کار خود تامین داشته باشد (صحیح است)

این موضوع از مدتی پیش در قانون کار پیش بینی شده است، در قانون کار یکه در سال ۱۳۲۸ بعنوان قانون آزمایش تصویب و سه مرحله عمل گذاشته شد دولت را مکلف کرده بودند که بعد از یکسال قانون بهتری پیشنهاد کنند (مهندس فروهر ـ دورهٔ این قانون یك سال بود)

در این قانون پیش بینی شده که کارگر را بدون دلیل نمی‌شود از کارگاه بیرون کرد، متاسفانه ضامن اجرای این قانون بسیار ناقص و ضعیف است ضامن اجرای آن اینست که کارگر اگر از اینکه بیرونش کرده‌اند ناراضی بود باید قبلا بمسئول کارگاه مراجعه کند و بعد شکایت او بشورای توافق میرود و اگر از رای شورای توافق هم رضایت نداشت موضوع به هیئت حل اختلاف ارجاع می‌شود و رای قطعی را طبق قانون در این مورد صادر میکند اما اگر در مراحل بدوی تعللی بشود و در اثر نخواستن کارفرما شورای توافق توانست رای صادر کند یك کارگر ممکن است بدون گناه و بدون جهت بیکار و سرگردان شود.

همانطوری که در مقدمه طرح بعرض آقایان رسید قانون کار احتیاج باصلاحات دارد (صحیح است) و این قانون یك قانون آزمایشی است و اصلاح آن جزو وظائف دولت میباشد.

در مورد فوریت این طرح باید عرض کنم که چون زمستان نزدیك است و باید کارگر در کارگاه خود تامین داشته باشد و بی جهت نتوانند یك کارگر را در زمستان بی کار و سرگردان کنند باید در این مورد فکر عاجلی شود، برای این امر است که فوریت برای این طرح پیشنهاد شده است.

اخطار قانونی...

در اینوقت آقای صارمی که قصد داشت بعنوان مخالف با فوریت صحبت کند پشت تریبون رفت ولی قبل از آنکه اظهارات خود را شروع کند، آقای دکتر حسین پیرنیا بعنوان «اخطار نظامنامه» اجازه صحبت خواست.

«در مجلس اخطار مقدم بر هر مطلبی مطرح میشود.»

آقای دکتر پیرنیا اظهار داشت: بنده بموجب اصل چهلم قانون اساسی تذکر میدهم که در موقع مذاکره در اطراف طرحهای نمایندگان وزیر مسئول باید در جلسه حضور داشته باشد.

ناطق قسمت اخیر اصل چهلم قانون اساسی را قرائت کرد:

جمعی از نمایندگان که اکثرا اعضای حزب سوسیال دموکرات بودند، اظهارات آقای دکتر پیرنیا را تصدیق کردند.

چند نفر از نمایندگان فراکسیون حزب مردم از جمله آقای دکتر بینا و مهندس شیبانی و دکتر افشار و فضائلی که در سمت چپ مجلس نشسته بودند گفتند: نماینده دولت حاضر است.

نایب رئیس گفت: علاوه بر آنچه در قانون اساسی ذکر شده، آئین نامه ما هم صراحت دارد که باید طرحهای پیشنهادی با حضور وزیر مسئول مطرح شود و ما خودمان نیز متوجه این مطلب بودیم، اما این نکته پیش آمد که آیا فوریت هم مشمول این تاکید میشود یا نه؟

در اینوقت آقای صارمی نیز از پشت تریبون پائین آمد و گفت:

چون بنده معتقدم در موقع طرح فوریت هم باید وزیر مسئول حضور داشته باشد عرضی نمیکنم.

آقای رئیس گفت: ممکن است موضوع را برای مجلس موکول کنیم.

عده‌ای از نمایندگان گفتند: احتیاج برای ندارد

آقای قنات آبادی گفت: اصلا ممکن است برای روشن شدن اصل این موضوع که آیا فوریت هم شامل آن تاکید میشود یا نه برای همیشه رای گرفته شود.

آقای دکتر مشیر فاطمی گفت: چه اشکال دارد بنده چند دقیقه تنفس بدهید و وزیر کار اطلاع بدهید که در جلسه حضور پیدا کنند.

این نظر را آقای نایب رئیس هم پسندیدند و تنفس داده شد تا وزیر کار اطلاع داده شود برای حضور در مذاکرات بمجلس بیاید. اما چند دقیقه بعد اعلام شد که جلسه تشکیل نخواهد شد.

جلسه آینده مجلس ساعت ۹ صبح روز شنبه موکول گردید.

موافقت وزارت دارائی باطرح مالیات مقطوع

وزارت دارائی درمورد پرونده‌های مالیاتی بطوردسته جمعی وانفرادی توافق خواهد کرد ـ املاك مزروعی تا ۲۴۰۰۰ ریال درآمد از مالیات معاف میشود

بطوریکه امروز کسب اطلاع شد لایحه مالیات مقطوع که ازطرف کمیسیون مامورتهیه لوایح مالیاتی تنظیم شده است مورد موافقت وزیردارائی قرار گرفت ولایحه مزبورفردا به نخست‌وزیری ارسال خواهدشد.

ماده واحده

طبق لایحه مزبور که صورت ماده‌واحده تقدیم مجلس شورایملی خواهدشد بوزارت دارائی اجازه داده میشود که بطور دسته‌جمعی یاانفرادی بابت مالیات معوقه مودیان توافق نماید درلایحه فوق اشاره شده که چنانچه رای کمیسیونهای بدوی درمورد مودیان ازبیست وپنج درصد نسبت به‌مالیات قطعی تجاوز ننماید مودی حق اعتراض نخواهدداشت وهمچنین رای کمیسیونهای بدوی چنانچه ازبیست وپنج درصد نسبت بمالیات قطعی شده سال قبل مودی کمتر نبود وزارت دارائی حق اعتراض نخواهدداشت باین ترتیب برای مودیان و وزارت دارائی یك امتیاز مساوی قائل شده‌اند واز طرفی تشریفات طولانی وصول مالیات محدود میگردد

توافق

درمورد توافق دسته‌جمعی وزارت دارائی میتواند بایك صنف توافق کند که مثلا صنف مزبور نسبت بمالیات قطعی شده سال خود ده یاپانزده درصد اضافه پرداخته و مالیات سنوات گذشته خودرا تسویه نمایند.

ضمناچنانچه وزارت دارائی تشخیص داد که بازرگانی درسال جاری نسبت بسال گذشته خوددرآمدزیادتری بدست آورده است چنانچه مدارکی داشت میتواند دراین مورد مخصوص توافق نکرده وپرونده‌مورد بحث تشریفات قانونی خود راطی نماید

املاك مزروعی

چون بعضی ازپیش آگهی های املاك مزروعی دارای ارقام سیار کوچکی از قبیل هفت ریال یاپنجاه ریال بودو بیشتر ازمالیات مورد مطالعه برای دولت هزینه داشت چندی قبل وزارت دارائی دستور داد که مثلا از مطالبه مالیات از خرده مالکین خودداری شود. در لایحه مزبور پیش بینی شده که درآمد تا ۲۴۰۰۰ ریال املاك مزروعی ازپرداخت مالیات معاف شود

قرارداد ساختمان سد اصلی کرج

روز شنبه امضا می‌شود

خبرنگارما امروز اطلاع حاصل کرد که قرارداد نهائی مربوط بساختمان اصلی سد کرج روزشنبه آینده بین سازمان برنامه و سازمان سد کرج و کمپانی موریسن نودسن آمریکائی مبادله خواهدشد.

ظرف یکهفته اخیر قرارداد مزبور در جلسه مشترك شورایعالی وهیئت نظارت سازمان برنامه مورد مطالعه وبررسی قرار گرفته و در جلسه فردا بررسی قرارداد مزبور بپایان میرسد.

پس ازمبادله قرار داد مزبور در ژانویه سال ۱۹۵۸ اوائل دیماه سال جاری آب رودخانه کرج بداخل تونل انحرافی برگردانیده خواهدشد و ضمناً شروع بعملیات پی کنی پایه‌های سدخواهدشد ودرمرداد ماه سال آینده ساختمان اصلی سد شروع میگردد.

برای شروع عملیات عمرانی خوزستان

یك هیئت سه نفری ازطرف موسسه عمران ومنابع آمریکا بتهران می آیند

امروز اطلاع حاصل شد اوائل هفته آینده یك هیئت سه‌نفری ازطرف موسسه عمران ومنابع آمریکا وارد تهران خواهندشد تامقدمات اجرای عملیات مربوط بقراردادهای عمران خوزستان راباهمکاری شرکت عمران خوزستان فراهم نمایند.

اعضای این هیئت عبارت هستند از آقایان اولیور معاون موسسه عمران امریکا که چندی قبل باتفاق آقایان لیلیانتال و کلاب بتهران آمد و همچنین دونفر کارشناس یکی آقای شاردون متخصص درامر نیشکر کاری وصنعت قند نیشکر ودیگری آقای تامپس متخصص درصنعت پتروشیمیك هستند.

این سه نفر باتفاق سایر متخصصین ایرانی وامریکائی شرکت عمران خوزستان درمدت اقامت خوددرتهران بخوزستان خواهندرفت وازنزدیك راجع بنحوه شروع عملیات عمران خوزستان تصمیماتی اتخاذ خواهند کرد

مذاکرات نمایندگان جان مولم ومقامات سازمان برنامه

آقای کلاساپ نماینده مختار موسسه جان مولم که برای بررسی وتجدید نظر درقرارداد مربوط به نظارت درامور راهسازی با سازمان برنامه چندی قبل به تهران آمده بود دوهفته قبل بطور ناگهانی بلندن مراجعت کرد ودوروز قبل مجددا بتهران بازگشت و کمیسیونی باحضور آقایان مهندس خسرو هدایت قائم مقام سازمان برنامه، مهندس کسمائی متصدی امور راهسازی سازمان برنامه و کلاساپ وآقایان تاوندیش وپیری نمایندگان موسسه جان مولم در تهران تشکیل شد.

درباره قرارداد مربوط به نظارت درعملیات ساختمانی ۲۳۵۰ کیلومتر از شاهراههای اصلی کشور منجمله راه سراسری خرمشهر پهلوی مذاکراتی صورت گرفت و تصمیمات سازمان برنامه درباره قرارداد جدید وتجدید نظری که درآن بعمل آمده باطلاع آنان رسید.

تصویب لایحه انتقال خالصجات بوزارت کشاورزی

کمیسیون کشاورزی مجلس شورای ملی ساعت ده بامداد دیروز بریاست آقای طاهری وباحضور آقایان سرتیپ اخوی وزیر کشاورزی ومهندس مشیر فاطمی معاون وزارت کشاورزی تشکیل شد ولایحه ارسالی ازمجلس سنا درخصوص انتقال املاك وخالصجات دولتی ازوزارت دارائی بوزارت کشاورزی برای شوردوم مطرح وبتصویب رسید وسپس لایحه دولت درمورد خرید وتقسیم املاك ورثه اسماعیل قشقائی بین عشایری که اسکان میشوند مطرح وتصویب گردید. جلسه کمیسیون مقارن ظهر ختم شد.

شرفیابی

آقای نصرالله آذری مدیر موسسه کشاورزی خوزستان بحضور شاهنشاه شرفیاب شدوجریان عملیات عمرانی کنار کارون رابه پیشگاه ملوکانه معروض داشت

انتصاب در وزارت بهداری

آقای حسین میرنژاد بسمت معاونت اداره حسابداری وزارت بهداری منصوب ومشغول کارشد.

انتصابات وزارت خارجه

آقای محمد علی معدل سمت سرکنسول شاهنشاهی در بصره وآقای عبدالحسین آشتیانی بمعاونت اداره حسابداری وزارت امور خارجه منصوب شدند

نصب شیر آب در خارج ازحوره لوله کشی تهران

درنتیجه مذاکرات شهرداری باسازمان آب مقرر گردیده از این تاریخ در ظرف مدت هیجده ماه بتدریج درمناطق خارج ازحوزه لوله کشی تهران هم لوله بکشند وشیر نصب کنند.

انتخابات اصناف تهران

سخنگوی شهرداری تهران بخبرنگارما گفت:

چون دوره دوساله هیئت مدیره چندصنف ازاصناف تهران پایان یافته است بدین جهت دربیمه دوم آبانماه انتخابات زیر انجام خواهد گرفت:

روز ۱۷ آبان صنف فنی روز ۲۱ آبان صنف پیراهن دوز ،روز ۲۲ آبان اصناف ترکش دوز وچمدان سازوچوبفروش وروز ۲۳ آبان اصناف چلو کبابی و ریخته گر.

کارشناس ومشاور برنامه‌های مبارزه بامالاریا

ازطرف هیئت عملیات اقتصادی امریکا در ایران آقای کوهلر بسمت مشاور وکارشناس برنامه‌های ریشه کنی ومبارزه بابیماری مالاریا در ایران منصوب شد وی چندروز قبل بطهران وارد وشروع بکار نمود.

آقای کوهلر بزودی باتفاق آقای مهندس خبیری رئیس اداره مبارزه بامالاریا بمنظور سرکشی وبازدید عملیات مبارزه بصفحات مختلف ایران عزیمت خواهد کرد

درکمیسیون بودجه مجلس شورایملی

کمیسیون بودجه مجلس شورایملی ساعت ده بامداد دیروز بریاست آقای امیرنصرت اسکندری وباحضور آقایان سرلشکر اشتوداخ رئیس هواپیمائی کل کشوری دکتر فیلسوفی مدیر عامل بنگاه آبیاری تشکیل شد ودراطراف بودجه اداره هواپیمائی مذاکراتی بعمل آمد واخذ نتیجه بجلسه آینده موکول شد.

بیماری نوظهور درسیمره مالاریا تشخیص داده شد

آقای دکتر دالا، رئیس بهداری استان کرمانشاه که اخیراً برای انجام امور بهداری آن استان بطهران آمده است درباره خبر شیوع بیماری نوظهور دربخش سیمره ازتوابع کرمانشاه بخبرنگارما گفت طبق گزارش واصله ازاکیپ بهداشتی که بمنطقه مذکور اعزام شده بود بیماری مزبور مالاریا تشخیص داده شد که البته ازطرف اداره بهداشت استان اقدامات لازم برای مبارزه باآن بعمل آمد.

برای بهبود وضع بهداشتی مرزنشینان

بمنظور رسیدگی به وضع بهداشتی اهالی مرز نشین کمیسیونی با شرکت آقایان دکتر فریس مدیر کل بهداشت، دکتر دانشور مدیر کل معاونت عمومی، دکتر دیبا رئیس اداره بهداشت بین المللی وچندنفر دیگر از رؤسای وزارت بهداری درآن وزارتخانه تشکیل گردید.

دراین کمیسیون ـ تصمیم گرفته شد طرح اصلاحی درباره وضع بهداشت نواحی مزبور تهیه وبرای تصویب به هیئت دولت تقدیم شود.

بازدید هیئت فرهنگی ایران از بخارست

اعضای هیئت فرهنگی ایران که برحسب دعوت انجمن روابط فرهنگی رومانی از رومانی بازدید مینمایند یکی از بزرگترین و مدرن ترین بیمارستان‌های بخارست یعنی بیمارستان اطفال «امیلیا ابتر را» «ودموزه دهکده» را که آثار هنرها وصنایع ملی متعلق بکلیه نواحی کشور برحسب مشخصات هر ناحیه درآن جمع آوری گردیده مورد بازدید قرار دادند. سپس از گالری ملی موزه هنرهای جمهوری توده‌ای رومانی وبخش هنرهای شرقی بازدید کردند ودرنمایش «فروشنده پرندگان» اثر «زلر» درتآتر ایرت بخارست حضور یافتند.

جغرافیای عمومی

برای سال ششم ادبی دبیرستانها

مطابق آخرین برنامه شورایعالی فرهنگ

تالیف آقایان

عباس پرویز ـ علی اصغر شمیم ـ نصراله فلسفی

از چاپ خارج شد

جغرافیای ایران وتاریخ ایران وتاریخ عمومی سال ششم ادبی نیزتا پایان هفته دردسترس دبیران محترم و دانش آموزان عزیز گذاشته خواهدشد

مؤسسه مطبوعاتی علی اکبر علمی

آ ـ ۲۲۳۷۰ ۱ـ۲

تراکتور دیزل مان باقساط ٤ ساله بفروش میرسد

آگهی

آقای یوسف رحمن زاده بوکالت ازطرف آقای حاجی محمد باقر جورابچی و غیره بطرفیت بانو فرخنده سمناد وسایر ورثه مرحوم حاجی رضا سمناد جورابچی نسبت بقرارداد دعوی صادر از شعبه ۱ دادگاه شهرستان تبریز داد خواست پژوهشی بدفتر کل دادگاههای استان مرکز تقدیم داشته وضمن انجام تبادل لوایح چون محل اقامت آقای مسعود سمناد یکنفر ازپژوهشخواهان غیر معلوم میباشد تقاضای وکیل پژوهشخواهان وطی ماده ۱۰۰ قانون آئین دادرسی مراتب بوسیله روزنامه رسمی کشور شاهنشاهی ویکی ازجراید کثیرالانتشار بمشارالیه ابلاغ میگردد که پس از نشر آخرین آگهی ظرف سه ماه پاسخ خودرا دردو نسخه بابوز دفتر ازسال دارد وضمنا اگر بعدا ابلاغی بوسیله آگهی لازم شد فقط یك نوبت ومدت آن دهروز خواهد بود

مدیر دفتر دادگاههای استان مرکز ابوالفضل مبینی

آ ـ ۱۵۹۷۲ ۲ـ۳

آگهی راجع باراضی مورد تجاور

پیرو آگهیهای قبلی مطابق بند(ز) ماده واحده مصوب هشتم شهریور ماه ۱۳۳۵ مقرر گردیده است که نقل وانتقالاتیکه ازتاریخ تقدیم این لایحه بمجلس سنا (۱۸ر۵ر۳۵) تاخاتمه رسیدگی هیئت مذکور توسط متجاوزین و ابادی متلقای آنها بهر عنوان بعمل آمده باشد معتبر نخواهد بود) اینك برای جلو گیری ازسوء استفاده احتمالی اشخاص استفاده جوو اغفال دیگران باطلاع عموم میرسد.

بابك ساختمانی باستناد قانون مصوب ۶ر۵ر۳۵ در تاریخ ۹ر۶ر۳۶ یکصدودوازده فقره دادخواست نسبت باراضی موات بپلاکهای زیر

۱ـ اراضی موات که جزمزرعه پل بالاسنك شماره ۱۰ فرعی از ۳ اصلی بلوك جعفرآباد قم

۲ـ اراضی موات پلاکهای ۱ر۶۷و۱۶۰ ر۶۷و۲۱۳ ر۶۷ بخش ۱۱ شمیران

۳ـ « « پلاك ۳۳۸۴ بخش ۱۱ شمیران

۴ـ « « ۱۱۶ قریه فرحزاد ومزرعه شریف آباد

۵ـ « « ۳۹ فرعی از ۴۳ اصلی بخش ۳ قم

۶ـ « « ۲۶۳ « ۳۳ « اصلی رستم آباد بخش ۱۱ شمیران

۷ـ « « ۲۵۰و۶۱۲ « ۳۳ اصلی رستم آباد بخش ۱۱ شمیران

۸ـ قسمتی ازتپه های شرقی خیابان پهلوی بشماره یك فرعی از ۳۳۸۴ تجریش

۹ـ قسمتی ازتپه موات پلاك شماره ۱۸۲۶ قلهك بخش ۱۱ تهران

۱۰ـ اراضی موات پلاك ۲۲۵۲ قلهك بخش ۱۱ تهران

۱۱ـ اراضی موات پلاك ۳۱۰۴ قهلك بخش ۱۱ تهران معروف باغ ارغوانیه

۱۲ـ اراضی موات پلاك ۵ فرعی از ۴۲ اصلی واقع دربخش ۳ شهرستان قم

۱۳ـ اراضی موات پلاك ۲۳۲ زرند

۱۴ـ اراضی موات پلاك ۲۶۲ بخش ٤ ساوه

۱۵ـ اراضی موات ۲۹۵و۱ر۲۹۵ بخش ٤ ساوه

۱۶ـ اراضی موات پلاك ۲۶۹ بخش ٤ ساوه

۱۷ـ « « ۱۰۷ «

۱۸ـ « « ۱۲٤ بخش ۱۱ تهران معروف بمحسن آباد

۱۹ـ « « ۲۹۶ بخش ٤ ساوه معروف بقشلاق صفرخانی

۲۰ـ « « تپه‌های دره قشلاق بپلاکهای ۳۳۸۱ و۳۳۸۲ و ۳۳۹۲ و۳۳۹۳ و۱ر۳۳۹۲ و ۳۳۹٤

۲۱ـ اراضی موات پلاك شماره ٤٤۸۵ و٤٤۸۶ بخش ۷ تهران

۲۲ـ « جزمرتع شیربن قوئی معروف بعلی احمد پلاك ۲۹۹ اصلی واقع دربخش ٤ ساوه

۲۳ـ اراضی موات پلاك ۳۰۹ بخش ٤ ساوه

۲٤ـ « « ۲۹۲ اصلی بخش ٤ ساوه بنام مزرعه قوی خانه

۲۵ـ « « ۲۷۱ «

۲۶ـ ۱۸۳۰۰۰ گزازاراضی موات پلاك ۱۹۲۹ واقع درقلهك

۲۷ـ اراضی موات پلاك ۱۸۱ اصلی بخش ٤ ساوه

۲۸ـ « معروف به آق تپه پلاك ۲۸۵ بخش ٤ ساوه

۲۹ـ « پلاك ۲۳۱ بخش ٤ ساوه

۳۰ـ پلاك ۱۸۲۸ و۱۸۲۹ و۱۸۳۰ و۱ فرعی از ۱۸۲۹ واقع در بخش ۱۱ تهران قلهك

۳۱ـ اراضی موات پلاك ۳۱۵۳ واقع درزرگنده بخش ۱۱ شمیران

۳۲ـ « « ٤٤۰۸ و٤٤۰۹ بخش ۷ تهران

۳۳ـ ۱۱۰ سهم مشاع از ۱۹۲۰ سهم ازاراضی موات پلاك ۲۸۸ اصلی واقع دربخش ٤ زرندساوه معروف بحسین آباد

۳٤ـ اراضی موات پلاك ۲۵۷ و۲۵۸ اصلی واقع دربخش ٤ زرندساوه

۳۵ـ ۸۳ سهم مشاع از ۹۶ سهم ازاراضی موات مزرعه گزلان پلاك ٦ اصلی واقع درزرندساوه

۳۶ـ اراضی موات بخش ٤ ساوه بنام خیرآباد وفخرآباد وغیره پلاکهای ۱۳۱۰ تا ۱۳۱۵ بخش ٤ ساوه

۳۷ـ ازاراضی موات پلاك ۶۷۶۰ بخش ۲ تهران

۳۸ـ اراضی موات پلاك ۳۸۶۹ بخش ۱۱ تهران

۳۹ـ اراضی موات پلاك ۷۱ر۶۷۱۳ بخش تهران

٤۰ـ اراضی بائر جزمرتع و چشمه معروف به قرمزقوئی پلاك ۲۹٤ اصلی زرند ساوه

٤۱ـ موات شماره ۱ر۵و۵۲ فرعی از ۶۷۲۰ نارمك بخش ۲ تهران

٤۲ـ اراضی موات پلاك ۲۸۷ اصلی ساوه معروف به جیران بلاغی

٤۳ـ « ۳۰۲ اصلی بخش ٤ ساوه

٤٤ـ « ۳۰۳ بخش ٤ زرندساوه معروف به دره قشلاق طوبلی

٤۵ـ « ۲۹۸ بخش ٤ زرندساوه

٤۶ـ « ۲٤٤ اصلی واقع دربخش ٤ زرندساوه

٤۷ـ « ۲۶۶ « «

٤۸ـ « ۱۶۱ « «

٤۹ـ « ۲۶۷ واقع در « «

۵۰ـ « ۳۱۸ اصلی « «

۵۱ـ ۱۶۵ سهم مشاع از ۲٤۰ سهم ازپلاك ۲۳۶ اصلی بخش ٤ ساوه معروف باراضی (ذغل)

۵۲ـ « ۲۷۰ « «

۵۳ـ « ۲۷۳ « «

۵٤ـ ۹٤ سهم مشاع از ۹۶ سهم از ٦ دانك اراضی موات معروف بمصلح آباد پلاك ۱۵۹ بخش ٤ زرندساوه

۵۵ـ « ۲٤۷ فرعی از پلاك ۳۳ اصلی رستم آباد

۵۶ـ « وتپه‌های پلاك ۲۷۹ بخش ٤ زرند بنام اسفرآباد معروف بفرخ بلاغ

۵۷ـ « پلاکهای ۱۵٤و۱۵۶ بخش ٤ زرندساوه معروف بمزارع شورچشمه وچاقو

۵۷ـ « پلاك ۷۰ر۶۷۱۳ بخش ۲ تهران کنارجاده مسرخه حصار

۵۹ـ « ۲۲۱ مکرر بخش ٤ ساوه

۶۰ـ اراضی موات پلاك « ۲۶۵ بخش ٤ ساوه

۶۱ـ « « ۱۰۹ «

۶۲ـ « « ۱۱۰ «

۶۳ـ « ۲۵۲ بخش ٤ زرند بنام مزرعه خان کهریزی

۶٤ـ « ۲۶۷ « « شاه‌دوران

۶۵ـ « ۱۸۲۲و۱۸۲۳و۱۸۲۵ واقع دربخش ۱۱ تهران معروف بتپه (گر)

۶۶ـ « ۶۷۲۲و۶۷۲۳ بخش ۲ تهران انتهای میدان ثریا

۶۷ـ « ۳۷٤۱و۳۷٤۳و۳۷٤٤ بخش ۳ تهران

۶۸ـ « ۳۳۷۵ واقع درزرگنده شمیران

۶۹ـ « ۵۲و۵۳ فرعی از ۵ اصلی ازاراضی معروف به ۳ دانگی رودخانه واقع درقم

۷۰ـ « ۳۶ واقع دربخش ۱۱ شمیران سنگ ۲۸ قریه اراج

۷۱ـ « ۳۱ واقع درتپه کاشانك شمیران

۷۲ـ « ۱۸۶۷ واقع درقلهك شمیران

۷۳ـ « ۱۱و۱۳۲ واقع دررستم آباد شمیران

۷٤ـ « ۱۸ اصلی واقع دربخش ٤ ساوه

۷۵ـ « ۱۷۱ فرعی ازسنك ۱۲۲ اصلی بخش شمیران حصارك کن

۷۶ـ « ۱۶۸ فرعی ازسنك ۱۲۲ اصلی بخش شمیران حصارك کن

۷۷ـ « ۱۶۷ فرعی ازسنك ۱۲۲ اصلی بخش شمیران حصارك کن

۷۸ـ « ۱۶٤ فرعی ازسنك ۱۲۲ اصلی بخش شمیران حصارك کن

۷۹ـ « ۱۷۷ واقع درزرندساوه

۸۰ـ « ۱۶۵ـ۱۶۶ـ۱۶۹ فرعی ازپلاك ۱۲۲ اصلی بخش ۱۱ شمیران حصارك کن

۸۱ « ۱۸۰ـ۱۸۹ـ۱۹۲ـ۱۹٤ـ۱۹۷ فرعی از ۱۲۲ اصلی

۸۲ـ اراضی موات پلاك ۱۶٤ اراج شمیران

۸۳ـ « ۱۳۸ فرعی از ۱۲۲ اصلی حصارك کن بخش ۱۱ شمیران

۸٤ـ « پلاکهای ۱۶۳ر۶۷۳۵و۲٤۱ر۶۷۳۵ بخش ۲ تهران

۸۵ـ « پلاك ۶۹۷۳ بخش ۲ تهران

۸۶ـ « ۳۸۱۶ بخش ۷ تهران

۸۷ـ « جزپلاك ۹۰ جوادیه بخش ۱۱ تهران

۸۸ـ « ۶۸۹۱ بخش ۱۱ تهران

۸۹ـ « ۱۳ر۶۰۹۱ «

۹۰ـ « ۵۸۷۶ بخش ۲ تهران

۹۱ـ « اراضی موات پلاك ۲۱ر٤۵ بخش ۷ تهران

۹۲ـ « ۸۸و۸۹و۹۱ بخش ۱۱ تهران بنام مهدی آباد حسین آباد مجیدآباد تهران پارس فعلی

۹۳ـ « ۳۳۸۳ واقع دردره قشلاق شمیران

۹٤ـ « ۱ر۶۷۲۲ واقع دربخش ۲ تهران

۹۵ـ « اراضی وتپه‌ها وچال موات واقع درشمال قریه قلعه عبداله‌خان پلاك ۲۳ بخش ۱۲ تهران

۹۶ـ « پلاك ۱ر۹٤ر۹٤ اصلی واقع درتلو

۹۷ـ « ۱ر۱۹۲۹ واقع درتپه‌های قلهك

۹۸ـ « اراضی پلاك ۲۷۸ واقع دربخش ٤ ساوه

۹۹ـ « پلاك ۳۱۵۶ واقع درزرگنده شمیران

۱۰۰ « اراضی پلاك ۱۲۶٤ و۱۲۳۵ واقع در کلاك

۱۰۱ « ۵و٤و۷و۳ اصلی بخش ۳ قم بنام سهام آباد و قریه قمرود که بنام نظام آباد وامیرآباد معروف است ومظفرآباد وسیف آباد

۱۰۲ « اراضی موات پلاك شماره ۸ فرعی از ۳۵ قیطریه شمیران

۱۰۳ « ۳٤۷ فرعی از ۸۰ شمیران بخش ۱۱ تهران

۱۰٤ـ اراضی موات پلاك شماره ۲٤۳ فرعی از ۸۰ از کل شمیران بخش ۱۱ تهران

۱۰۵ـ اراضی موات پلاك شماره ۳٤۳ فرعی از ۸۰ از کل شمیران بخش ۱۱ تهران

۱۰۶ـ اراضی موات پلاك شماره ۳٤۱ فرعی از ۸۰ از کل شمیران بخش ۱۱ تهران

۱۰۷ـ اراضی موات پلاك شماره ۳۳۷۵ وفرعیهای ۱۰٤و۳۳ آن واقع درپخش ۱۱ تهران معروف بتپه‌های مجاور دره قشلاق

۱۰۸ ـ اراضی موات پلاك ۸۶ قلهك بخش ۱۱ شمیران بنام قلعه سردار

۱۰۹ اراضی موات پلاك ۵۲ر۶۹۷٤ واقع درشمال شرقی تهران

۱۱۰ـ اراضی موات پلاك ۱۸۳ (بنام مرتع مربلو) و۱۸٤ بنام مرتع مربلو و ۱۸٤ بنام اکری قوئی) و۱۸۵ بنام (اشربکلو) و۱۸۶ بنام (مرتع حسین آقائی) ۱۸۷ (بنام مرتع اخچه گل) و۱۸۸ (بنام مرتع صمدی) واقعات درپخش ٤ زرندساوه

۱۱۱ـ اراضی موات معروف سرخه واقع درناحیه ۱۱ شمیران قریه اراج دارای پلاك شماره ۱۱۰

۱۱۲ـ اراضی موات نظرآباد معروف به آدم خور دارای پلاك شماره ۱۷۸ زرند ساوه

بدفتر هیئت پنجنفری مذکور درقانون مزبور تسلیم نموده که به ترتیب به ٦ـ۶۰۰ر۳۶و۷ـ۶۰۲ر۳۶و۷ـ۶۰۶ تا ۷ـ۶۱۱ر۳۶و۷ـ۶۱۳ر۳۶ تا ۷ـ۶۲۲ر۳۶ و ۷ ـ ٦۲٤ ر ۳۶و۷ ـ ۶۲۵ر۳۶ و ۷ ـ ٦۲۷ر ۳۶ تا ۷ ـ ٦۳۱ر۳۶و۷ـ ٦۳۳ر۳۶ تا ۷ـ ٦۳٤ر۳۶و۷ـ ٦۳۶ر۳۶ تا ۷ـ ٦٤۷ر۳۶و۷ـ ٦۵۰ر۳۶و۷ـ ٦۵۲ر۳۶ تا ۷ـ ٦۵۷ر۳۶و۷ـ ٦۵۹ر۳۶ تا ۷ـ ٦۶۱ر۳۶و۷ـ ٦۶۳ر۳۶ تا ۷ـ ٦۷۰ر۳۶و۷ـ ٦۷٤ر۳۶ تا ۷ـ ٦۷۷ر۳۶و۷ـ ٦۷۹ر۳۶و۷ـ ٦۸۲ر۳۶ تا ۷ـ ٦۸۶ر۳۶و۷ـ ٦۸۹ر۳۶ تا ۷ـ ٦۹۱ر۳۶و۷ـ ٦۹۳ر۳۶و۷ـ ٦۹٤ر۳۶ تا ۷ـ ٦۹۸ر۳۶و۷ـ ۷۰۰ر۳۶و۸ـ ۷۰۱ر۳۶ تا ۸ـ ۷۱۰ر۳۶و۸ـ ۷۱۲ر۳۶و۸ـ ۷۱۵ر۳۶ تا ۸ـ ۷۱۸ر۳۶و۸ـ ۷۲۰ر۳۶و۸ـ ۷۲۲ر۳۶و۸ـ ۷٤۰ر۳۶و۸ـ ۷۲۵ر۳۶ تا ۸ـ ۷۲۷ر۳۶ تا ۸ـ ۷۳۷و۸ـ ۷٤۰ر۳۶ تا ۸ـ ۷٤٤ر۳۶ ثبت دفتر هیئت مزبور رسیده است.

بنابراین مراتب را اعلام میدارد تاسقررات بند(ز) فوق الذکر توجه کامل بفرمایند.

آ ـ ۲۲٤٤۲

ازطرف وزیر دادگستری ـ غلامرضا فولادوند

آگهی دعوت مجمع عمومی

چون اداره ثبت شرکتها تصمیمات مجمع عمومی عادی مورخ ۲۱ر۳ر۳۶ راکافی تشخیص ندادند لذا از کلیه سهامداران محترم تقاضا میشود درجلسه مجددی که درساعت ۵ بعدازظهر دوشنبه ۱۳ آبان ماه ۳۶ درمحل شرکت تشکیل میشود حضور بهمرسانند.

دستورجلسه:

استماع گزارش هیئت مدیره ـ تصویب ترازنامه ـ انتخاب اعضاء هیئت مدیره جدید واعضاء علی البدل وبازرسان.

هیئت مدیره شرکت تعاونی تولید ومصرف جاوید

آ ـ ۱۶۰۸۹

نتیجه قرعه کشی سری ۲۵۶ بلیطهای هفتگی بخت آزمائی ملی

شماره		ریالی
۸	۵۰	»
۵۲	۱۰۰	»
۷۸۷	۱۰۰۰	»
۲٤۳۶	۲۰۰۰۰	»
۲٤۹۳٤	۲۵۰۰۰۰	»
۲٤۹۳۵	۱۰۰۰۰	»
۲٤۹۳۳	۱۰۰۰۰	»

بنگاه بخت آزمائی ملی

آ ـ ۲۲۵٤۲

اطلاعات

دانشجویانی که بخرج وزارت فرهنگ برای تحصیل بخارج اعزام میشوند

دیروز شرایط محصلین اعزامی که قرار است بهزینه وزارت فرهنگ باروپا وآمریکااعزام گردند بنظر خوانندگان رسید. بطورکلی وزارت فرهنگ درنظر دارد دردرجه اول دیپلمه‌های ریاضی ودردرجه دوم دیپلمه‌های طبیعی وهمچنین لیسانسیه‌های همین رشته‌هارا درصورت موفقیت درامتحان بخارج اعزام‌دارد بهمین‌جهت درلیستی که دیروزمنتشر شد عده زیادی ازدیپلمه‌های ریاضی وفارغ‌التحصیلان‌مختلف دانشکده فنی وهنرسرایعالی برای تحصیل دررشته‌های فنی وصنعتی ونقشه‌برداری ومهندسی‌دررشته‌های مربوطه درنظر گرفته شده‌اند.

همچنین دیپلمه‌های طبیعی وفارغ‌التحصیلان دانشکده‌های کشاورزی وپزشکی وآموزشگاههای عالی بهداری برای ادامه تحصیل در رشته های کشاورزی،بهداشت، پزشکی وشیمی تعیین شده‌اند.

ازدیپلمه‌های‌ادبی‌وفارغ‌التحصیلان‌دانشکده‌های ادبیات ودانشسرایعالی ۸ نفر برای تحصیل در رشته تبلیغات رادیوو تعلیم و تربیت وعلوم اداری انتخاب خواهند شد درامتحان این‌قسمت دیپلمه‌های طبیعی و ریاضی نیز میتوانند شرکت کنند درصورتی که عکس آن امکان ندارد.

ازدیپلمه‌های خانه‌داری دونفر و ازدیپلمه‌ها و لیسانسیه‌های هنرهای زیبا سه نفراعزام میگردند. نکته جالبی که درلیست محصلین‌اعزامی‌بچشم میخورد رشته‌هائی است که تاکنون درایران بیسابقه وکم‌سابقه بوده‌است.

به‌رای‌صادره‌درباره کشتی حبیبی رسیدگی میشود

حبیبی

امروزاطلاع‌حاصل‌شد که‌آقای مجیدرئیس باشگاه‌ورزشی کیان‌ضمن نامه‌ای که بانجمن تربیت‌بدنی‌نوشته تقاضای‌رسیدگی‌بطرزداوری‌ورای‌صادره درباره کشتی‌حبیبی‌قهرمان‌اول‌المپیک وسیناوکسکی قهرمان وزن چهارم شوروی‌را نموده‌است.

بطوریکه خوانندگان اطلاع دارند‌دراین کشتی‌داوروسطسیناوکسکی رایاضربه‌فنی برنده‌اعلام‌نمود.

فدراسیون کشتی کشور ضمن‌رسیدگی باینموضوع درباره نتیجه کشتی حبیبی وسیناوکسکی اظهارنظر خواهد کرد:

امروزرئیس‌انجمن‌ملی‌تربیت‌بدنی‌نیزتایید کرد که اینموضوع بایدمورد رسیدگی قرارگیرد.

مسابقات انتخابی کشتی گیران دانشگاه جهت اعزام به ترکیه

همانطور که قبلا باطلاع‌رساندیم تیمهای کشتی‌وفوتبال‌دانشگاه‌بترکیه بنابدعوت شهر«بورسا» بآن کشور مسافرت خواهندنمود.

امروز اطلاع حاصل شد که ساعت ٤ بعد از ظهر فردا مسابقات انتخابی کشتی‌گیران درسالن‌ورزشی دانشگاه زیرنظرآقای محمودپورانجام خواهد شد.

دراین‌مسابقات ۸نفر کشتی‌گیران که میبایست‌بترکیه‌اعزام‌شوندانتخاب خواهند شد.

سومین دوره مسابقات اسب‌دوانی

فردا سومین‌دوره‌مسابقات‌اسب دوانی پائیزامسال‌درمیدان‌جلالیه‌برگزار خواهد شد.

مجلل‌ترین سالن دانسینگ

بزرگترین ومدرن‌ترین‌سالن مخصوص کاباره بارمجهز شمام وسایل بهداشتی که‌نظیر آن‌درخاورمیانه‌ساخته نشده برای‌واگذاری وماخریدحاضر میباشدآدرس خیابان‌پهلوی‌اول جنگل‌ساعی‌بالای‌سفارت‌اتریش‌تلفن۴۵۲۹۲

آ-۲۲۴۷۶

صبح‌شنبه در٤٤صفحه منتشرمیشود

۱۳۰دستگاه دوچرخه وسه چرخه‌هر کولس‌و۱۰ساعت‌مچی‌وسیاری جوائزدیگر برای کودکان‌اختصاص‌داده شد

روزجمعه۱۷آبان‌ماه‌جشن‌بزرگ تهران مصور کوچولوهادرسالن‌زمستانی تاترتهران برپاخواهدشد وجوائز برندگان شماره های۱و۲و۳و٤ توزیع میگردد.

۲-۲ آ-۲۲٤۳٤

آ-۲۱٦٤٤-۲-۲

پایان مانور مشترک ایران و امریکا

دریادار بریگز از عملیات وپیشرفتهای نیروی‌دریائی ایران تحسین کرد

دریادار افخمی ازایران ودریادار بریگز ازآمریکا که فرماندهی مانور مشترک‌رابعهده داشتند

خوانندگان محترم‌اطلاع دارند که چندی‌پیش سه‌ناوجنگی آمریکائی با قریب به۷۵۰ سرنشین‌نظامی‌آمریکائی وارد کرانه‌های ساحلی‌ایران شدند.

ورود این‌ناوها برای‌انجام عملیات مانورمشترکی‌بود که شروع آن رانیز باطلاع رساندیم.

اکنون‌اطلاع‌بدست آوردیم که‌پس‌از اختتام‌دورسه‌روزه، مانورمشترک‌ایران وآمریکا بفرماندهی دریادار افخمی‌از نیروی‌دریائی ایران ودریادار بریگز ازنیروی‌دریائی آمریکاجلسه‌مشترکی از طرف‌ستادهای‌طرفین‌تشکیل‌شد که درآن دریادار بریگز فرمانده‌نیروی دریائی‌آمریکا درخاورمیانه ازپیشرفت های نیروی دریائی ایران تحسین و تمجید کرد. واضافه کرد: «عملیات مشترک‌دریائی‌باملل آزاداز‌قبیل‌ایران باعث‌میشود که‌ملل‌مزبور در حالیکه جبهه‌واحدی برای‌مجاهدت درراه‌تامین صلح‌تشکیل‌میدهند قدرت و توانائی یکدیگر بهتر پی‌میبرند.» وی‌سپس افزود «مهمان‌نوازی شما است که مسافرت‌من وهمراهان‌من‌بایران‌تااین اندازه‌لذت‌بخش و توام‌باشادی بوده است.»

سفیر فوق‌العاده و رئیس اقتصادی وزارت خارجه ژاپن روز شنبه بتهران وارد میشوند

امروز اطلاع یافتیم روزشنبه سفیرفوق‌العاده دولت ژاپن‌برای مذاکره بامقامات ایرانی دراطراف روابط بازرگانی‌ایران وژاپن وارد تهران‌میشود همراه سفیرمزبوررئیس اداره بازرگانی‌خاورمیانه وزارت خارجه‌ژاپن نیز بایران میآید.

این هیئت تاکنون ازمصر ولبنان و ترکیه دیدن کرده و دراطراف روابط بازرگانی‌ژاپن بااین کشورها مذاکره کرده است.

سفیرفوق‌العاده ژاپن‌چهارروزدرتهران اقامت‌خواهدداشت ودراین‌مدت بامقامات دولت ایران دراطراف روابط تجارتی‌ایران وژاپن وامکان توسعه آن‌مذاکره خواهد نمود ودرضمن پیرامون وضع کالاهای ژاپنی در بازار ایران مطالعاتی‌خواهد نمود.

بامسافرت سفیر مزبور احتمال میرود در وضع تجارتی ایران و ژاپن تغییراتی‌حاصل‌شده وبرحجم واردات ایران ازژاپن افزوده شود.

درآگهی شرکت ای.پی.یا

که‌دیروز درصفحه‌آخرچاپ‌شده، تاریخ۲۲ سپتامبر ۱۹۵۷ برابربا ۳۱ شهریور۳٦ ازقلم‌افتاده که‌بدین‌وسیله تصحیح‌میشود.

آ-۲۲۳۷٦

داروی‌سرطان راچگونه کشف کردم

این‌عنوان کتابی است بقلم‌آقای هراتی که‌ازفردا دراطلاعات هفتگی‌منتشر میشود

بشنوازنی‌چون حکایت‌میکند ...

چندصفحه زیباوخواندنی بیادهفتصدمین‌سال مرگ‌مولوی

عارف‌وشاعر بزرگ‌پارسی‌زبان

اطلاعات هفتگی

فراموش‌نفرمائیدصبح روزفردا .اول‌تماشای اطلاعات هفتگی و بعدخوردن‌صبحانه

حراج — حراج

NORDMENDE

رادیو نوردمنده

که صدای طبیعی

ساختمان محکم - زیبائی - حساسیت

ازمشخصات آن میباشد

رولاند

Roland

قیمت بردستگاه ۳۵۰۰ ریال

الکترا

Elektra

قیمت بردستگاه ۳۲۰۰ ریال

نظربه‌استقبال خریداران محترم مجدداً صدی پنج درقیمتها تخفیف منظورو‌ضمنا بقیمتهای فوق بفروش میرسد

نماینده‌انحصاری درتمام‌ایران الکتریکی زهره -لاله‌زارنو- تلفن: ۳۹٦۷۵

جنابان آقایان مصطفی ومرتضی اخوان

تأسیس علاقمندانه «سینما مولن‌روژ»باآنهمه ذوق توجه که در ایجاد آن‌مبذول داشته‌اید تحول‌باارزش ومثبتی‌برای اجتماع‌ماوبود و خوشبختانه شیوه‌حسنه شما دراداره مدبرانه‌این مؤسسه باارزش همواره شایسته ودرخور تحسین‌همگی‌افراد اجتماع‌بوده‌است ..

خوشابحال‌شما که وسائل خدمتگزاری باجتماع وفرهنگ وهنررا در اختیار دارید وتحسین‌شما که‌بهترین شکل امکانات خدمتگزاری خودرا بفعالیت وامیدارید..بهترین پاداش شما استقبال وتقدیرعمومی‌از مؤسسه شما وطریق‌کارآن است وبنا سابقه شما بپاس‌تشکرازمردم همواره درتوسعه و آبرومندی‌بیشتر کار«سینمامولن‌روژ» کوشش‌داشته‌اید.

توفیق وکامیابی‌شما وسایر افرادشریف‌کارکنان سینما مولن‌روژ را مسئلت‌نموده وامیدواریم‌همگی‌باشیم‌تاروزی که‌جشن‌پنجاهمین‌سال‌خدمتگزاری «مولن‌روژ» وانشاالله سایرموسساتی‌را که شما درنظر داریدایجاد کنید‌تبریک بگوئیم وبااینکه موفقیت کنونی سیاروغیرقابل انتظار بوده‌ولی‌این «هنوز از نتایج سحراست»

آ-۲۲٥٦٤ سیامک - پورزند

باطلاع گاراژداران‌و کارخانجات چوب بری و انبارداری میرساند مقداری زمین برجاده اسفالته جنوبی کرج (از دروازه قزوین) بقطعات بزرگ باآب وبرق بفروش‌میرسد طالبین بتلفن ٤۲۳۷۹ مراجعه فرمایند.

آ۲۲٥۰۰ «تبلیغات وکا»

وزیر خارجه امروز ضمن یک‌مصاحبه مطبوعاتی گفت:

وزیر خارجه سوریه مطالبی درآمریکا درمورد ایران‌بیان داشته که‌برخلاف نزاکت‌بین‌المللی واحساسات‌ملت‌ایران است

اگر دولت سوریه موجبات رضایت مارافراهم‌نکند‌باین‌فکرخواهیم‌افتادکه

حفظ‌رابطه‌باسوریه‌برای ایران‌ضرورت‌ندارد

دوساعت بعدازظهرامروزآقای‌دکتر اردلان وزیرخارجه‌خبرنگاران‌جراید را حضور پذیرفت ابتدا یکی از خبرنگاران سؤال کرد:

بقراریکه درجراید‌دیده شددرروز نامه‌الجمهوریه‌خبری‌منتشر شده‌است‌دائر براینکه جنابعالی‌ضمن‌مصاحبه‌بامخبر آن اظهارداشته‌اید که ایران به دول عضو پیمان بغداد همچنین‌به آمریکا تذکر داده‌است که‌استقرارصلح‌وامنیت درخاورمیانه منوط باینست که کشورهای‌عرب موردفشاروتهدیدواقع نشوند وکسی‌درامورداخلی آنان‌مداخله‌ننماید ونیزعلاوه نموده‌اید که خطرواقعی ناشی‌از کوشش‌هائی‌است که‌جهت بهم زدن رژیم‌حکومت فعلی‌سوریه عمل میآید.

خواهشمنداست‌نظرخودتان رادرباره این‌مصاحبه‌بیان‌فرمائید.

وزیرخارجه درجواب گفت‌اینجانب ابداً باچنین شخصی ملاقات نکرده و مصاحبه‌ای‌ننموده‌ام واظهاراتی که‌باین جانب‌نسبت داده شده بکلی مجعول است ومعلوم‌نیست برای‌چه‌نیت‌ومنظور خاصی‌بوده‌است.

سئوال‌شد: البته‌اطلاع‌حاصل‌نموده‌اید که چند روزقبل وزیرخارجه سوریه درآمریکا ضمن‌مصاحبه‌ای‌اشاره‌بوقایع سوریه‌از کودتائی‌بدست آمریکائی‌برای برانداختن‌دولت‌سوریه صحبت کردمو وجه‌تشابهی‌بین آن ووقایع‌چهارسال‌قبل ایران قائل‌شده‌بوده‌است نظرجنابعالی دراین‌باره چیست؟

آقای دکتراردلان درجواب گفت بطوریکه مخصوصا آقایان روزنامه نگاران کاملا‌اطلاع‌دارندازسال گذشته که وقایع‌ناگواری درخاورمیانه‌پیش آمدوموجبات‌نگرانیهائی‌فراهم‌ساخت دولت شاهنشاهی سبب روابط سیار دوستانه موجوده باکلیه ممالک‌این منطقه که همکیش ما هستند ساعی بوده است وسائلی فراهم سازد تا آرامش وصلح وصفای این‌صفحه مختل‌نگردد‌وبدینمنظور همه‌گونه‌جهدو کوشش‌نموداز آنجمله بفکردعوت‌ازسران‌اینکشورهاافتادودر این‌راه‌ازبذل‌هیچ‌مساعدتی‌دریغ‌نکرد‌در کلیه‌حوادث‌ووقایع باآنهاهمصدا‌بوده وجانب‌اینودوستان راکاملارعایت کرده بطوری که مکررنمایندگان کلیه کشورهای عرب‌درتهران نزداینجانب آمده‌وازهمراهی‌و کمکهای‌ایران‌اظهار تشکرو قدردانی کرده‌اند.

ولیکن‌متاسفانه‌اخبرآجسته گریخته درموارد مختلف در جراید بعضی از کشورهای‌عربی مطالبی شنیده‌میشود واخبارموهن‌ومجعول انتشارمییابد که برخلاف‌انتظار وبرخلاف‌شرایط‌مودت ودوستی‌بنظرمیرسد.اکنون‌نیزهمان‌طور که اظهار میدارید ودر اخبارهم ملاحظه شدگویا آقای وزیر خارجه سوریه اظهاراتی نموده‌اند که‌بنظرما موجب کمال تعجب گردیده و برخلاف نزاکت بین‌المللی است بلکه احساسات ملت ایرانرا ازاین اظهارناروا‌جریحه‌دارساخته‌است‌این‌تعبیر وتفسیرازطرف‌مقام‌رسمی کشوریکه‌ازما جزدوستی وهمدردی‌چیزی‌ندیده‌است موجب‌نهایت تاسف است‌وباید بگویم که‌اگر این گفته‌صحت داشته‌باشد وموجبات‌رضایت‌مارافراهم‌نکنندمارابه این‌فکرمیاندازد که‌حفظ رابطه‌باچنین دولتی‌چه‌ضرورت‌دارد.

اهداءجوایزقهرمانان تیراندازی کشور

صبح‌امروزمراسم‌توزیع‌جوائزقهرمانان تیراندازی‌ارتش و کشوردرحضور والاحضرت شاهپورغلامرضاپهلوی‌درباشگاه افسران انجام گردیدو جوائز قهرمانان‌تیراندازی ارتش‌و کشور که‌مرکب‌بودازنشان‌های‌درجه‌یک‌تیراندازی وتفنگ‌خفیف وگلدان‌نقره وآلبوم‌میناتور توسط‌والاحضرت شاهپور غلامرضا بقهرمانان‌اهداء شد.

رئیس مجلس‌ملی پاکستان فردا تهران راترک میکند

آقای حاج عبدالوهاب‌خان رئیس‌مجلس ملی‌پاکستان ساعت۹صبح فردا‌تهران‌را ترک‌خواهد کرد.وی‌درخلال چنندروزاقامت خوددرتهران‌محضور شاهنشاه‌شرفیاب شدوباآقایان‌نخست‌وزیر، وزیر دربارشاهنشاهی،وزیرخارجه ورئیس‌مجلس‌سنا‌ملاقات کرد. عصرامروزنیزضیافتی‌بهای‌درمجلس‌سنا‌بافتخار وی‌ترتیب داده‌خواهدشد.

افتتاح سرویس شرکت هواپیمائی لیا

LIA

باهواپیماهای چهارموتوره اسکای‌ماستر

۷۰نفره آمریکائی

تهران-بیروت-رم-پاریس-ژنو-فرانکفورت-هامبورگ بروکسل-لندن

باحق‌توقف‌دربیروت بهزینه شرکت

حرکت‌ازتهران‌روزیکشنبه

برای کسب‌اطلاع‌وتهیه‌بلیط به‌آژانس های‌مسافرتی‌ویابه

شرکت اوریان توریست

خیابان کوشک جنب کوچه‌ارباب جمشیدتلفن۳۳۳۸۱مراجعه‌فرمائید

آ-۲۲٥۹٤ (کانون‌طوطی)

سینمای مجلل تخت‌جمشید

با نمایش فیلم‌تمام رنگی سینماسکوپ

Captain Lightfoot

قهرمان چابک قدم

ازامروز ۲۵مهرماه افتتاح‌میشود

شروع‌سانسها ۵-۷-۹ بعدازظهر

سینما تخت‌جمشیدضلع‌شرقی دانشگاه

آ-۲٦٦۱۰ «کانون‌طوطی»

روز های جمعه ۵ تا ۷ بعدازظهر

در شهر زاد (لوکولوس سابق)

برنامه مخصوص کودکان

آ-۲۲۰٤٤-۱- «آگهی‌سنا»

ماشین تحریر کنتیننتال - اریکا

برای ملاحظه وخرید به فروشگاه امگا خیابان شمیران بالاترازحقوقی تلفن ۳۳٦۷۱ مراجعه فرمائید

آ-۲۲۲۳٦

مژده

بلرانیهای آلمانی استرداردزنانه‌ومردانه رنگهای مختلف رسید برای تماشاو خرید بفروشگاه تعاون بانک بیمه بازرگانان‌تشریف بیاورند

نشانی شاه‌آبادباغ سپهسالارکاشی۸۸

۹۰و ۱-۳ آ-۲۲٥۹۰

همه‌شب در رستوران وکلبه مهمانخانه بزرگ دربند

افتتاح برنامه جدید اتراکسیون باشتراک کارمن ارتکا وماری‌زابل‌ارتکا - معروفترین ستارگان آوازاسپانیولی دوربن کابون رقاصه مشهور امریکائی

(آرتیستهای رادیو تلویزیون و سینما آمریکا)

و ارکستر معروف ایتالیائی پالامبو

٤-٤ آ-۲۲۰۸۰

JUKI چرخ خیاطی ژوکی

استرس خود را دلبرست

آ-۲۲٤۸٤

درجشن آون شرکت کنید

نمایندگی آون بمناسبت دهمین سال دوام لوازم آرایش ممتاز آون بایران، بعلت استقبال بی سابقه ایکه درسال گذشته ازاین لوازم آرایش بعمل آمد. روزجمعه ۱۰ آبانماه درتالار فلارا سینما پلازا جمعی ازمشتریان محترم، علاقمندان آون برگزارخواهد‌شد دراین جشن جوائزنفیسی نیزبعلاقمندان تقدیم خواهدشد. برای کسب اطلاعات بیشتر دریافت کارت،

بمغازه آون - خیابان نادری - پاساژنوین - مراجعه فرمائید