سال سی و دوم ـ شماره ۹۴۷۵ — چهارشنبه ششم آذر ماه ۱۳۳۶ — تکشماره دو ریال و نیم

اطلاعات

پرزیدنت ایزنهاور دچار سکته قلبی خفیفی شد

بدنبال سرماخوردگی که ضمن استقبال از پادشاه مراکش عارض رئیس جمهور گردیده بود، یکی از شریانهای مغزی وی مسدود شد

در سراسر جهان از بیماری رئیس جمهور ابراز نگرانی میشود ـ سهام بورس نیویورک طی ۲۰ دقیقه ۴٫۵ میلیون دلار تنزل کرد. آیزنهاور در شورای اتلانتیک شرکت نمیکند

پرزیدنت ایزنهاور بعنوان رهبر دنیای آزاد و بعنوان مردیکه بیش از همه در راه حفظ صلح جهانی کوشیده مورد علاقه و احترام همه دنیاست بیماری رئیس جمهور را مهم یکا در موقعیت حساس فعلی چه از نظر داخلی و چه از لحاظ بین المللی حادثه قابل تاسفی است

قرار بود ماه آینده آیزنهاور بپاریس مسافرت کند و شرکت او در جلسه شورای اتلانتیک تاثیر زیادی در حل مسائل دنیای غرب و تحکیم همکاری ملل سازمان اتلانتیک می بخشید از نظر داخلی نیز امریکا در آستانه مجاهدات عظیمی در زمینه علمی و دفاعی است و وجود رئیس جمهور میتواند کارها را بنحو بهتری بجریان بیندازد.

خوشبختانه بر طبق اعلامیه های طبی حال ایزنهاور رو ببهبودی است و مسئله جانشینی یا کفالت ریاست جمهوری نیکسون منتفی شده است انتظار میرود دوران استراحت رئیس جمهور طول نیانجامد و هر چه زودتر بر سر وظایف خطیر خود باز گردد.

شرح اخبار مربوط بیماری آیزنهاور در صفحات ۳ و ۱۴

۷۶ میلیون دلار کمک جدید آمریکا بایران

این کمک تا تابستان آینده صرف برنامه‌های تولیدی و عمرانی ایران میشود

کمک جدید در حدود دو برابر کمکی است که در سال جاری برای ایران اختصاص داده شده بود و امسال ۱۱۲ میلیون دلار کمک در اختیار ایران قرار خواهد گرفت

امروز از یک مقام موثق اطلاع حاصل شد که مبلغ ۷۶٬۰۰۰٬۰۰۰ دلار دیگر برای اداره همکاری اقتصادی آمریکا به ایران در سال مالی ۱۹۵۸ تخصیص داده شده و باین ترتیب برنامه کمک غیر نظامی آمریکا بایران در سال جاری مجموعا بالغ بر ۱۱۲٬۰۰۰٬۰۰۰ دلار میگردد

سال مالی ۱۹۵۸ از اول ژوئیه سال جاری آغاز شده است

مبلغ ۵۶٬۰۰۰٬۰۰۰ دلار از وجوه مزبور اعتبارات سال گذشته تامین شده و پنج میلیون دلار دیگر از اعتبارات جدید جهت ادامه برنامه همکاری فنی ایران و آمریکا و همچنین در حدود پانزده میلیون دلار دیگر نیز اعتبارات جدید برای کمک به برنامه دفاعی دولت ایران تخصیص داده شده است.

مبلغ ۱۵ میلیون دلار کمک به برنامه دفاعی ایران مانند سایر اعتبارات مشابه گذشته کلا بمصرف تهیه ورود لوازم و کالا خواهد رسید و وجوه حاصله از فروش کالاهای مزبور نیز صرف مخارج ریالی برنامه خواهد شد

منبع موثق مزبور خاطر نشان ساخت که اداره اصل چهار با مبلغ ۵۶ میلیون دلار موجود و اعتبارات جدید خواهد توانست با همکاری دولت ایران پروژه‌های عمرانی را ادامه بدهد بدون اینکه در میزان کنونی فعالیت‌ها که چکترین کاهش حاصل گردد در ظرف چند سال اخیر ایران در احیاء اقتصادیات خود به پیشرفتهای بسیار مهمی نائل آمده و اداره

بقیه در صفحه شانزدهم

درباره مسافرت شاهنشاه به لبنان

امروز گفته میشد که ممکن است مسافرت شاهنشاه به لبنان که قرار بود روز ۲۶ آذر ماه صورت گیرد بتعویق افتاد.

خبرنگار ما در بیروت امروز از چند مقام مطلع کسب خبر نمود. مقامات مزبور اظهار داشتند قبلا قرار بود شاهنشاه روز ۲۶ آذر بدعوت حضرت کامیل شمعون رئیس جمهوری لبنان به آنکشور مسافرت نمایند

ولی آخرین اخبار حاکیست که ممکن است تاریخ این مسافرت تاخیر افتد در هر صورت تاریخ قطعی مسافرت تا هفته آینده تعیین خواهد شد و چنانچه تاریخ ۲۶ آذر بتعویق نیافتد مسافرت هیئت وزیران به کرمان تا مراجعت شاهنشاه صورت نخواهد گرفت

جریان روز

تحولات کشاورزی

پیشنهاد شورای عالی اقتصاد از هفتصد میلیون تومان اضافه اعتبار ارزیابی پشتوانه اسکناس سیصد و پنجاه میلیون تومان برای امور تولیدی کشاورزی اختصاص داده شده است که طبق یک برنامه صحیح و دقیق با نظر کارشناسان و بوسیله بانک کشاورزی بمصرف برسد.

از اساس این اضافه اعتبار برای امور تولیدی و کمک سرمایه‌داران داخلی، برای توسعه صنایع و کشاورزی در نظر گرفته شده بود و اکنون نصف این مبلغ برای قسمت کشاورزی اختصاص یافته

بقیه در صفحه دوم ستون اول

عامل بحران

داستان کهنه اختلاف اعراب و اسرائیل بار تجدید شده است. این بار نیز مانند غالب موارد، اردن در صف اول مبارزه با اسرائیل قرار دارد و با آنکه مرز سوریه و اسرائیل نیز آرام نیست، بیشتر ناراحتی ها از جانب مرز ناامن و غیر طبیعی اردن و همسایه غربی آن برمی خیزد. در اینجاست که بقول اردنی ها، اسرائیل در منطقه بیطرف بساختن استحکامات پرداخته است. و بگفته اسرائیل، اردنی ها از عبور کامیونهای حامل سوخت و خواربار جهت اسرائیلی های مقیم اردن جلوگیری میکنند.

بقیه در صفحه دوم ستون دوم

مشاجره در سنا

هنگام گفتگو در خصوص اصلاح قانون اعزام محصل بخارجه بین دکتر صدیق و وزیر فرهنگ مشاجرات لفظی روی داد و دکتر صدیق مدعی شد که وزیر فرهنگ در تنظیم این لایحه تحت نفوذ نخست وزیر قرار گرفته است

مجلس سنا لایحه مستمری‌ها را رد کرد

افزایش حداکثر سن محصلین اعزامی بخارجه پس از مذاکرات مفصل از تصویب گذشت

درباره آمار حریقها، آئین نامه خالصجات، فرودگاه رشت و بندر پهلوی از طرف دولت در پاسخ سناتورها توضیح داده شد

جمال امامی راجع بقرارداد جان مولم و مسئله راهسازی صحبت کرد

ساعت ۹ و نیم صبح امروز، جلسه علنی مجلس سنا بریاست آقای صدرالاشراف تشکیل شد.

بعد از انجام امور مقدماتی، آقای دهستانی که عنوان قبل از دستور را سم نوشته بود دو عریضه یکی از طرف اهالی ... و دیگری از طرف کارمندان ثبت بمجلس تقدیم کرد.

طرح سئوالات

بعد، سئوالات سناتورها از دولت مطرح شد.

آقای دکتر صدیق راجع به آمار آتش سوزیهای تهران و ولایات سئوال کرده بود آقای دکتر صدر معاون وزارت کشور جواب داد: در مورد آتش سوزی شهرستانها آمار صحیحی در دست نیست، اما در مورد تهران در سال ۱۳۳۴ جمعا ۴۹۶ و در سال ۱۳۳۵ جمعاً ۵۳۲ دفعه آتش سوزی روی داده است که مهمترین آنها آتش سوزی انبار دخانیات و چند آتش سوزی در بازار بوده است. علت این آتش سوزیها

بقیه در صفحه سیزدهم

در اواخر ماه جاری هیئت دولت عازم کرمان میشود

مسافرت باستان کرمان دومین مسافرت ماهیانه هیئت وزیران خواهد بود ـ تا اوایل هفته آینده یکی از وزراء به کرمان خواهد رفت تا قبل از آمدن هیئت وزیران گزارشهائی درباره استان مزبور تهیه نماید

دومین مسافرت هیئت وزیران باستانهای کشور در اواخر ماه جاری صورت خواهد گرفت اگرچه تاریخ قطعی مسافرت هیئت وزیران هنوز تعیین نشده ولی باحتمال قوی در روزهای ۲۴ و ۲۵ آذر ماه این مسافرت صورت میگیرد امروز اطلاع حاصل شد که دومین استانیکه مورد بازدید هیئت وزیران قرار خواهد گرفت استان کرمان خواهد بود و باینجهت هنگامیکه نخست وزیر در زاهدان اقامت داشت بوسیله تلگراف استاندار کرمان را بزاهدان احضار کرد و دستورهائی جهت تهیه گزارشی از احتیاجات مردم استان کرمان بوی داد تا هنگام مسافرت دسته جمعی هیئت وزیران مورد رسیدگی قرار گیرد.

قبل از سایر همکاران

قبل از مسافرت دسته جمعی آقایان وزراء ابتدا یکی از وزراء بکرمان خواهد رفت.

امروز گفته شد که وزیر مزبور در اوایل هفته آینده عازم مسافرت خواهد شد تا قبل از آمدن هیئت وزیران ضمن بازدید از نقاط مختلف استان مورد نظر گزارشهائی درباره احتیاجات مردم آن استان تهیه نماید. این گزارشها با گزارش های تهیه شده از طرف استاندار توأماً

بقیه در صفحه چهاردهم

شایعه تغییر وزیر دارائی و تعیین وزیر بازرگانی

از بعد از ظهر دیروز در محافل مختلف سیاسی تهران شایع بود که تغییراتی در کابینه داده خواهد شد بدینترتیب که آقای دهقان معاون نخست وزیر بعنوان وزیر دارائی آقای کاشانی مدیر کل بانکملی سمت وزیر بازرگانی و آقای علی منصور بسمت رئیس بانکملی تعیین خواهند شد. امروز خبرنگار ما در پیرامون شایعات از آقای دکتر اقبال کسب خبر کرد آقای نخست وزیر اظهار داشت این شایعات بهیچوجه صحت ندارد معاون وزارت دارائی نیز امروز رسما خبر تغییر وزیر دارائی را تکذیب نمود

ملاقات‌های امروز هیئت اقتصادی ایتالیا

ایتالیا لوله و دستگاه حفاری نفت بایران میدهد

ایران و ایتالیا موافقت کردند که ایتالیائیها در مناقصه‌های عمرانی دولت ایران شرکت کنند

دیشب خبرنگار ما مصاحبه‌ای با معاون هیئت ایتالیائی بعمل آورد و اطلاعات جالبی درباره مذاکرات چندروز اخیر بدست آورد. ایتالیائی‌ها پیشنهادهای خود را از ایتالیا بتهران خواهند فرستاد

کوئنتو کوینتیری

بطوریکه قبلا اطلاع دادیم مقارن ساعت دوازده ظهر روز گذشته هیئت اقتصادی و صنعتی ایتالیا با آقای ایتهاج مدیر عامل سازمان برنامه ملاقات نمودند.

بیساعت بعد از ظهر مذاکرات آقای ایتهاج با این گروه شروع شد که تا ساعت یک و نیم بعد از ظهر ادامه داشت و پس از یکساعت تمام بحث و مذاکره جلسه مزبور پایان یافت آنگاه آقای لوئی جیپتروچی رئیس هیئت مدت یکربع ساعت با آقای ایتهاج بطور خصوصی مذاکره نمودند.

پس از اتمام این جلسه مقارن ساعت دو بعد از ظهر در تماسی که خبرنگار ما با آقای ایتهاج حاصل کرد وی درباره مذاکرات این جلسه بخبرنگار ما اظهار داشت:

در این جلسه خلاصه‌ای از برنامه هفت ساله دوم سازمان برنامه و پروژه‌های بزرگی که در قسمت صنایع ـ آبیاری و غیره در دست اقدام است برای اعضای هیئت تشریح نمودم و چون کارهای سازمان برنامه بچهار قسمت مختلف ارتباطات ـ صنایع کشاورزی و امور اجتماعی تقسیم گردیده مقرر گردید گروه مزبور با کیپ‌های مختلف تقسیم شده و هر قسمت از هیئتهای مربوطه با دستگاههای مربوطه سازمان برنامه تماس حاصل نمایند تا روشن شود صاحبان صنایع ایتالیا در چه رشته‌هائی

بقیه در صفحه چهاردهم

آتش سوزی در کارخانه بلورسازی بامداد

نیمه شب گذشته قسمتی از کارخانه بلورسازی بامداد در دروازه غار آتش گرفت ـ سیصد نفر کارگران کارخانه بیکار شدند

صاحبان کارخانه و بعضی از مامورین احتمال میدهند که حریق عمدی باشد

شعله آتش بحدی بود که مامورین آتش نشانی آنرا از چهار راه حسن آباد میدیدند

پنج نفر از کارگران یکی از کارخانه‌های بلورسازی بازداشت شدند

نیمه شب گذشته در کارخانه بلورسازی بامداد واقع در بیرون دروازه غار آتش سوزی مهمی روی داد که در نتیجه قسمت اعظم این کارخانه از بین رفت و در حدود سیصد نفر کارگر بیکار شدند. خبرنگار ما که امروز از محل حریق بازدید کرده است گزارش میدهد.

شعله ناگهانی

آقای امیر اسکندری یکی از کارگران شب کار که در ساعت آتش سوزی در کارخانه امید مشغول کار بوده است گفت:

نزدیک ساعت یازده شب گذشته من با نفاق سه نفر از کارگران در پای موتور کار میکردیم چهار نفر کارگر دیگر هم در مخان مشغول خالی کردن شیشه بودند که یکباره متوجه شدم از شیروانی کنار کارخانه شعله آتش زبانه میکشد بلافاصله پس از مشاهده آتش تمام کارگران از محل کار خود بیرون آمدند و هر یک برای خاموش کردن آن مشغول اقدام شدند ضمنا من

بقیه در صفحه سیزدهم

طفل پنجساله‌ای گمشده است

پدر این طفل در مازندران جنگلبان است و فرزند خود را در تهران یکی از آشنایانش سپرده بوده است

دوشب پیش یکی از پاسبانان کلانتری ۱۳ پاس خیابان نظام آباد حین گشت در خیابان مزبور با طفلی که از فرط سرما مینالید و از عابرین استمداد میکرد مواجه شد و او را با خود بکلانتری برد. طفل مزبور که پسر بچه پنجساله ایست و ناصر نام دارد و نام خانوادگی خود را نمیداند شبرا در کلانتری در اطاق افسر نگهبان بسر برد و چون نامی از «پامنار» میبرد صبح دیروز باتفاق پاسبانی بمحله پامنار فرستاده شد.

پاسبان ناصر را در تمام کوچه پس کوچه های پامنار گردش داد ولی او نتوانست در این محل خانه منظور را بیابد و ناچار مجددا بکلانتری باز گشت

ناصر دمشب را هم در کلانتری ۱۳ سر برد و افسر نگهبان کلانتری از او پذیرائی کرد.

صبح امروز خبرنگار ما طفل گمشده را در کلانتری باز دید کرد.

وی با لحن کودکانه‌ای بخبرنگار ما گفت:

پدرم در مازندران در جنگل کار میکند چند روز پیش باتفاق او بتهران آمدیم، پدرم مرا بدست یکی از دوستان خود سپرد

بقیه در صفحه چهاردهم

افسر نگهبان کلانتری سیزده سرمهمان کوچک خود را شانه میزند

درباره لوله کشی قم ـ اسکندرون

شرکت ملی نفت تا ۴۸ ساعت دیگر اعلامیه‌ای منتشر میکند

شایعات مختلفی که پیرامون مذاکرات آنکارا انتشار یافته است

مدیران شرکت ملی نفت از آنکارا مراجعت کردند

آقایان فوادروحانی مدیر حقوقی و مهندس اتحادیه مدیر پخش شرکت ملی نفت ایران دیروز از آنکارا بتهران مراجعت کردند.

آقایان فوق یکماه و چند روز قبل باتفاق آقای مهندس نفیسی مدیر اکتشاف و استخراج شرکت ملی نفت ایران برای مذاکره پیرامون احداث یک خط لوله از قم تا اسکندرون بآنکارا رفتند و با نمایندگان دولت ترکیه و نمایندگان موسسه سرمایه گذاری آلمان مشغول گفتگو شدند

امروز صبح هیئت مدیره شرکت ملی نفت ایران برای استماع گزارش هیئت فوق تشکیل گردید و بطوریکه اطلاع یافتیم شرکت ملی نفت ایران ظرف فردا

بقیه در صفحه پانزدهم

تفسیر پارلمانی

مستمریها

مجلس سنا با لایحه موسوم به «مستمریها» موافقت نکرد.

این لایحه که متن آن در همین شماره درج شده است از تصویب مجلس شورای ملی گذشته و برای اظهار نظر مشورتی بمجلس سنا ارجاع شده است. نهایت چون لایحه مالی است مجلس شورای مخیر است که نظر سنا را بپذیرد یا رد کند.

سنا برای رد این لایحه دو منطق داشت: یکی اینکه عده کارمندان یا وراث کارمندان متوفای دولت که مستحق مساعدت هستند محدود و با آنچه در لایحه اخیر ذکر شده نیست بازهم هستند کسانی

بقیه در صفحه چهاردهم

معروفترین روغن زیتون ایتالیائی

ساسو

بی بو، خوش طعم، سالم دوباره به بازار آمد

تلفن ۵۱۷۸۱ — آ ـ ۲۷۶۸۴

۳۳۳۳۶

خریدار اراضی نارمک

بازرگانی جاوید میدان شهناز

۵ـ۴ — آ ـ ۲۶۶۷۰

راهنمائی بیماران سرطانی

بیمارستان مموریال آمریکا حاضر شده بوسیله نماینده اطلاعات بیماران سرطانی ایرانی را راهنمائی کند

گزارش جالب مربوط باینموضوع را که حمید مشهور خبرنگار ما در آمریکا فرستاده در صفحه هشتم مطالعه فرمائید.

دوشیزه فلوریا نافی پانزده ساله در مورد معرفی بهترین کاکائوی جهان اینک اعلام میدارد که طبق آخرین تحقیقات سازمان فاکوپا عالیترین کاکائوی دنیا کاکائو «دروست» محصول کشور هلند میباشد ضمنا یک قوطی بزرگ آن بعنوان هدیه برای شما ارسال گردید

دروست

بهترین کاکائوی جهان

DROSTE CACAO HARLEM

طبق اطلاع و اصله بسازمان فاکوپا

از شاباجی خانم خواستگاری شده است

موضوع خواستگاری جعفر خان جهانگرد از شاباجی خانم حدثی غیر منتظره بود که مخبرین خارجی آنرا بعنوان مهمترین خبر روز بمراکز خود مخابره کردند. آخرین خبرها کی است که ساعت ۹ شب گذشته جعفر خان باتفاق دو نفر از دوستان متنفذ خود طبق قرار قبلی در خیابان سلسبیل از پدر بزرگ و مادر بزرگ شاباجی خانم که عهده دار سرپرستی مشارالیها هستند ملاقات و مذاکراتی در این زمینه بعمل آورده است. سازمان فاکوپا اخبار مربوط باین موضوع را از فرداشب مرتبا باطلاع خوانندگان خواهد رسانید.

آ ـ ۲۷۵۷۰

آب لوله

آب لوله چون در جوف لوله دست نخورده بشما میرسد و آلوده نمیشود صدی هشتاد بیماریها را از بین برده است پس هر نوع خوراکی دیگر هم اگر در لفاف سربسته تهیه شود از نظر بهداشت بهمین نسبت بهتر است چای خود را فقط از بسته‌های چای جهان تهیه نمائید که از هر جهت مورد اطمینان است.

چای جهان

آ ـ ۲۷۱۲۶

شب نشینی در جهنم

سینماهای ایران ـ متروپل ـ پلازا

آ ـ ۲۷۵۸۴ «کانون طوطی»

شاداب

آبلیموی شاداب صد در صد خالص

آ ـ ۲۶۸۸۰

تحولات کشاورزی

بقیه ازصفحه اول

است . اگر سیصد و پنجاه میلیون تومان با برنامهٔ دقیق و صحیحی خرج شود میتوان اطمینان داشت که تحول محسوسی در این رشته حیاتی اقتصاد کشور بوجودخواهد آمد. تا کنون بانك کشاورزی نتوانسته است منشاء تحولی درامر کشاورزی کشور مابشود، زیرا در درجهٔ اول این بانك فاقد اعتبارات لازم برای دست‌زدن بیك نقشهٔ اساسی بوده‌است وازآن گذشته کمك این بانك هیچگاه ازنظر مقررات نمیتوانسته است طبق نقشهٔ صحیحی بافرادیکه بازحمت‌وکار واقعی خود، زمین‌هاراشخم‌میزنند و مولد حقیقی محصولات کشاورزی‌هستند کمك‌موثر بنماید .

بانك کشاورزی باید هدف اصلی و اساسیش‌زیرورو کردن اساس کهنه و پوسیده سیستم کشاورزی کشورباشد

اکنون‌سیصدوپنجاه‌میلیون تومان برای‌امور کشاورزی کشور اعتباروجود داردوبدون‌تردید برای بمصرف‌رساندن این‌اعتبار باید یکدستگاه‌فنی‌مجهز باتقشه کامل‌ودقیق بوجود آید.

این‌دستگاه‌فنی‌باید ازکارشناسان‌مجرب داخلی‌وخارجی برای‌تنظیم نقشه‌ها و برنامه‌های موردنظر استفاده کند.

این‌برنامه‌ها بعقیده مابایدشامل تحولات‌اساسی کشاورزی شود وباین ترتیب‌دردرجه اول یك‌مطالعه دقیق درامور کشاورزی همه کشورلازم‌بنظر میرسد.

گردآوردن آمارهای لازم وبررسی اوضاع‌جغرافیائی‌نواحی کشاورزی و خصوصیات‌آب‌وهوا واستعداد زمین و چگونگی کمك‌های‌لازم بایدمحوراصلی این‌مطالعات‌قرار گیرد.

بانك کشاورزی هم‌بایدازهر جهت تقویت شود هم از نظر اعتبارات وهم از لحاظ اختیارات و مقررات مخصوصا بایدتوجه‌بیشتری به‌خرده مالکین کرد وبادادن اعتبارات‌وکمك های‌فنی‌وراهنمائی آنها رابرای بهره برداری‌صحیح ازاراضی بااستفاده‌ازروش های‌جدید وماشین‌آلات تقویت‌نمود.

ازهمه‌مهمتر اینکه‌اصولا این‌دستگاه صلاحیتدار بایدبرای‌تحول‌درامر کشاورزی کشورشروع به‌طرح نقشه‌نمایدتا این نقشه ها وگزارشات بتواند بصورت لوایح‌وقوانین‌مفیدی‌ازطرف‌دولت‌تنظیم گردد.

برای بالابردن سطح‌تولید کشاورزی چه‌باید کرد؟

برای مکانیزه کردن کشاورزی‌ایران چه‌راهی باندپیمود؟

برای‌بالابردن‌سطح‌زندگی کشاورزان وکمك‌بآنها چه اقداماتی باید بعمل آورد ؟

برای بهره‌برداری‌از اراضی‌بایر که دراملاك‌بزرگ‌قراردارندوبیمصرف‌افتاده‌اند چه باید کرد ؟

برای رواج‌وپیشرفت روش‌های تازه کشاورزی و آموزش‌وپرورش صحیح کشاورزان‌و آشنائی‌آنها بااصول‌رشته های‌مختلف کشاورزی و دامداری و تولیدات مربوط‌بآن‌ازچه‌امکاناتی باید استفاده کرد ؟

این‌هاروس‌مسائلی‌است که‌اکنون‌در کشاورزی کشور ما لاینحل‌مانده‌است وباید برای‌حل آنها دستگاه‌مجهز و صلاحیتداری مطالعه کند وطرح‌تهیه نماید‌وبموردا‌جرا بگذارد.

مثلا این دستگاه بایدمطالعه کند که آیامیتوان مالکین اراضی‌واملاك مزروعی راوادارنمود که‌نسبت بدرآمد سالیانه و یا قیمت املاك مقداری از درآمد سالیانه خود را تحت‌نظر کارشناسان کشاورزی وباتنظیم نقشه صرف‌بهبود وضع کشاورزی ومدرنیزه کردن آن و اصلاح وضع زارعین بنمایند ؟ .

آیا میتوان‌صندوق مشترکی‌بوجود آورد که زندگی‌زارعین‌راتامین کند و وسایل بهداشت و فرهنگ وخوراك‌و پوشاك آنهاراازطریق‌این‌صندوق‌مشترك تدارك نماید ؟

آیامیتوان‌باتهیه آمارهای‌لازم‌مالکین رامجبور کرد که باتنظیم برنامه های چندساله‌ازهمه اراضی که درمالکیت انهاست‌استفاده نمایندوهیچ‌زمینی‌را بلااستفاده‌نگذارند. چرادولت‌ازاراضی بایردرشهرهامالیات‌میگیرد؟

برای‌اینکه این‌اراضی‌هرچه زودتر ساخته شودوبآبادی شهر کمك‌گردد بنا براین برای آبادی کشور و برای بهره برداری‌ازحداکثراستعداد های کشاورزی مملکت میتوان از اراضی که مستعد کشت وزرع است امابایر وبلااستفاده افتاده‌است مالیات گرفت بهرحال امیدواریم‌بااین‌اعتبارموجودوبا ایجاددستگاه‌مجهزی‌بتوان مشکلات کنونی کشاورزی راحل کرده وسطح تولیدات کشاورزی کشوررابحداکثر امکان‌بالابرد.

عامل بحران

بقیه ازصفحه اول

مرزبانان وسربازان دوطرف گاهگاه تمرین تیراندازی‌میکنندودهقانانی‌در این میان کشته‌میشوند.

با اینهمه اهمیت ، انعکاس سیاسی این‌اختلاف بسیار بیش‌ازواقعیت آنست درمرز اسرائیل‌خطر واقعی‌جنك‌وجود ندارد هردوطرف‌میدانند که‌حالازمان جنك نیست • وعلاوه‌مراین‌موقعیت‌فعلی خاورمیانه چنانست که اردن‌واسرائیل فوری‌ترین دشمنان یکدیگر بشمار نمی‌روند، اگرچه‌اسرائیلی‌ها هیچوقت پیشرفتگی‌غیرعادی ماوراء اردن‌رادر فلسطین نمی‌توانندفراموش کنند

مقامات‌اردنی‌درباره‌این حوادث‌معمولی مرزی‌جنجالی‌بیش‌ازحدبرپا کرده‌اند. علاوه‌برحملات‌تندروزنامه‌هاواظهارات مکررسیاسیون، نماینده‌اردن‌سازمان ملل‌متحددرباره اختلاف‌خودبااسرائیل شکایت کرده‌است.اردنیهارئیس کمیسیون خلع‌سلاح محلی‌رامتهم بجانبداری از اسرائیل کرده‌اند وتقاضای‌برکناری‌او رادارند. نیروهای‌اردن‌وقوای‌عربستان سعودی مقیم آنکشورفرمان آماده باش داده شده‌است.

دررباض، باهمان‌احتیاط وباهمان‌دقت معمولی‌درانتخاب‌کلمات؛ اعلام‌شده‌است که‌عربستان‌سعودی‌درمواجه تجاوزباردن وهرکشوردیگرعربی‌دست‌بعمل‌متقابل خواهدزدودراینراه مسلماتنها نخواهد بود حتی‌مصریها نیزاین‌نکته راتایید کرده اند.

شدت غوغااز همه طرف بجائی‌رسیده استکه دبیر کل‌سازمان‌ملل‌متحد، که فعالیتش‌همانقدراستکه علاقه‌اش‌بمفید واقع‌شدن، تصمیم‌بمسافرت بخاورمیانه گرفته‌است.

وی‌دراین‌مسافرت‌ازعموم‌پایتخت‌های عربی‌دیدن خواهد کردودیدارپایتخت اسرائیل‌نیزدردستورکاراوست‌نتایج‌چنین مسافرتی بی‌تردیدمفید خواهدبود•

هامرشولددرموارد‌بحرانهای‌واقعی‌وحاد نیزتوانسته‌است روبهمرفته‌نقش یك میانجی‌وعامل تعدیل کننده رابخوبی انجام دهد، چه برسد باین مورد اختلاف‌اردن‌واسرائیل که‌بیشتر ناشی‌از عوامل‌تبلیغاتی‌وسیاسی‌است‌تایك‌واقعیت اجتناب‌ناپذیر.

درحقیقت‌امراردن ازوجود اختلافی بین‌خودواسرائیل درحال‌حاضرچندان نگران‌نیست.پس ازطوفان تبلیغات قاهره‌و «مبارزه دروغ» رادیوها و مطبوعات‌مصری‌مبارزه بااسرائیل‌برای اردن‌وسیله‌مضری‌نیست.

آوارگان‌عرب که‌چه‌بتوسط‌مصریها‌و چه‌ازطریق‌خودمطبوعات‌اردن‌ازاخبار مربوط‌بملاقاتهای مسئولین امور اردن واسرائیل وتظاهرات خود، درحالی که کمترچنان تظاهراتی‌روی‌داد، مطلع میشوند، فرصت‌بهتری برای دریافت کذب‌این‌مطالب پیدامیکنند.

وقتی‌اختلاف «اردن‌سازشکار» بااسرائیل حدی‌بالا میگیرد که‌موضوع‌مسافرت دبیر کل سازمان ملل متحدرا پیش میآوردوباعث‌اعلام‌پشتیبانی‌مصر ازاردن میشود دیگر کمتر کسی میتواند درباره ملاقاتهای ملك‌حسین و سمیر الرفاعی‌بااسرائیلیها وطرح‌نقشه برای انعقادپیمان‌صلح‌خیالبافی کند• وزیر خارجه‌اردن‌این‌نکته‌راخوب میداند• وی‌مرد هوشمنددور اندیشی‌است و مهارت‌کاملی‌ازخودنشان‌میدهد.

پیش‌آمدن بحران روابط اردن‌و اسرائیل‌درواقع شکستی‌برای تبلیغات قاهره‌محسوب میشود اگرچه‌قبلا هم این‌تبلیغات موفقیتی‌بدست‌نیاورده‌بود. مطبوعات‌ورادیوهای مصری‌در نشر مطالب‌خلاف‌واقع وداستان‌پردازی‌بی پرواهستندونباید تعجب کنند اگر توده‌های‌عرب دیگر باحرارت سابق‌در پی آنها نمیروند وادعاهایشان‌را باور نمی کنند.

سابقاانتشار چندمقاله‌وخبر وگفتار دررادیوهاومطبوعات‌مصر دراردن‌طوفان واقعی‌بوجود میاوردولی این بارموج تبلیغاتی‌قاهره بمانع برخوردو عکس العمل‌شایسته‌ای‌نداشت‌وقتی‌فلان آواره فلسطینی‌خبر تظاهرات شدیدخودرا از قول‌یك‌روزنامه مصری می‌شنود،طبعا درسایرمواردنیز اعتمادش سلب‌خواهد شد ولی‌تبلیغات‌قاهره اگرچه‌در سرنگون‌ساختن ملك‌حسین‌توفیقی‌بدست نیاوردلااقل‌در حفظ‌وضع‌ناگوارموجود چه‌درزمینه روابط‌اعراب‌و اسرائیل و چه‌درموردآوارگان موفق‌شده است. ازاین‌نظر تشدید بحران‌اردن‌و سوریه میتواندحتی‌نوعی‌موفقیت‌قاهره‌بشمارود بدین‌ترتیب‌دستگاه تبلیغاتی عظیمی که‌چندان‌دربی صحت‌ودقت‌نیست‌حتی درحالت‌شکست هم‌میتواندازکار خود خرسندباشدو کارآن‌چه مثبت‌و چه منفی‌بیش‌از هرچیزی‌عامل بحران است.

(بورس لباس)

این آگهی‌را از روزنامه جدا کرده وبرای‌اطلاعات‌پوشاکی‌نزدخود نگهدارید

«این آگهی‌تا۱۵ روزاعتبار دارد»

ازفردا پنجشنبه تمام روزها از ۸ونیم صبح تا۸ بعداز ظهریکسره

اولین فروش آذرماه‌شامل محصول‌جدیدپوشاك زمستانی

برای همـــــه

جنرال مد برای بانوان و دوشیزگان

پالتو های رنانه از جدید ترین محصولات فرانسه و انگلستان - مدل های ۱۹۵۸ همه رنك ار بارانی (دورو- دورنك) ۲۲۰۰تا۳۹۰۰ریال

محصول‌ورنگبندی‌جدید- ساده ویاراهراه‌ومخمل و شان ژان (نینوفلکس) از کت دامن از کالکای‌عالی ۱۸۰۰ تا ۲۸۰۰))

انگلیسی و اتومان فرانسه در ۴ رنك زیبا از ۱۹۰۰ تا ۳۱۰۰))

توروواکار از بهترین نوع پارچه‌انگلیسی درهمه‌رنك‌ار ۱۶۰۰ تا ۲۲۰۰))

جنرال‌مد برای دخترخانمهای ۲ تا۱۴ساله

پالتوهای جدید دخترانه برنك‌های خیلی‌زیبا ساده و اسپرت از ۶۵۰تا۲۴۰۰ریال

بارانی های دخترانه باآستر مخمل ساده وراهراه‌برای راه مدرسه‌دخترخانمها از ۵۵۰ تا ۱۵۵۰))

کت‌دخترانه‌خیلی‌گرم وبا دوام درهمه‌رنك‌ومدل‌از ۶۵۰ تا ۱۱۵۰))

جنرال‌مد برای‌آقایان وآقا پسرها

پالتوهای‌عالی کرمبی انگلیسی و ماهوت و دمی سزون اسپرت وکشمیر از ۱۸۰۰تا۳۹۰۰ریال

بارانی و پالتو بارانی (دوآستره‌وسه‌آستره)ازنوع شان ژان (ونینو فلکس)و گاباردین انگلیسی ازنوع ۱۸۵۰ تا ۳۷۵۰))

ریدوشامبر وپیژامه شلوار مردانه زمستانی ارجیر و آنقره برنگهای مختلف‌از ۱۱۰۰ تا ۱۴۰۰))

جنرال‌مد برای آقا پسرهای۴تا۱۴ساله

پالتوهای اسپرت وسه‌آستره وماهوت انگلیسی اعلا همه رنك از ۷۵۰تا۲۱۰۰ریال

بارانی و پالتو بارانی و آنوراك در رنگبندی جدید از ۵۰۰ تا ۱۴۵۰))

کت وشلوارهای‌پسرانه‌از پارچه‌های اسپرتکس‌انگلیسی وفاستونی‌ساده وراهراه از ۹۰۰ تا ۱۸۵۰))

وصدها نوع اجناس دیگرشامل کشباف مدرن زنانه وبچگانه - زیرپوش و شورتCoquette

برلون مخصوص فروشگاههای جنرال مد برای همه (زنانه - مردانه و بچگانه) وپیراهن سفید و الوان (مردانه و پسرانه) وانواع جدید پوشاك نوزادو جوراب نایلن ریل‌سیلك (شرکت‌نفتی)با قیمتهای‌عادلانه

فروشگاههای جنرال مد

خیابان سعدی ولاله‌زار(کوچه برلن)

آ-۲۵۷۵۲ (کانون طوطی)

فوت‌مرحوم آقای‌حسین‌عابر معاون‌سابق این‌بانك‌رابازماندگان آنمرحوم تسلیت‌میگویند مجلس‌ختم‌روز پنجشنبه۷ر۹ر۳۶ ازساعت۱۰صبح الی‌ظهردرمسجدمجد منعقدخواهدبود. بانك سپه

خانواده های عابر- ایسه- بحرینی- منتظمی تهرانیان -جاهد- شکوهی- مکی - دبیرسیاقی- فاسلطانزاده- ایروانی- لشکری- علمی-مهین پژوه- کلانتری- امیرصحی- نبی صدر- میرنظامی

فوت‌مرحوم حسین عابر راباطلاع اقوام‌ودوستان میرساندمجلس ختم‌مردانه پنجشنبه هفتم‌آذرماه ازساعت۱۰الی۱۲صبح درمسجدمجدوختم زنانه درهمانروزبعدازظهر ازساعت۳الی۵درمنزل‌شخصی‌واقع درتجریش‌خیابان پهلوی مقابل‌پمپ‌بنزین کوچه‌کاظمی منعقدخواهدبود.

بتول‌عابر- فرخ‌عابر- گیتی عابر- حسن‌عابر- محمدعابر عباس‌عابر-سیروس‌عابر-فرشیدعابر - سرگردعبداله‌عابر مهدی انیسی - ابوالفتح انیسی- محمود انیسی - علی بحرینی- حسینعلی بحرینی- سرهنگ‌ع‌الاءالسلطان‌فاسا مصطفی سلطانزاده - عبدالعلی منتظمی- علی مکی غلامرضا جاهد- سرهنگ شکوهی- محمد دبیرسیاقی سرهنگ‌تهرانیان-دکترمهین‌پژوه-علی کلانتری-علی‌اکبر علمی- سرهنگ ابراهیم بنی‌صدر- امیر صحی -محمد میرنظامی

آ-۲۷۴۸۶ ۲-۲

بدینوسله‌فوت‌مرحوم آقای حسین عابررا باطلاع دوستان و آشنایان‌میرساندمجلس‌ترحیم‌آن‌مرحوم روزپنجشنبه فرداازساعت۳الی۵بعد ازظهردرمسجدلاله‌زارمنعقدمیباشد

آ-۲۷۵۹۰ محمدکریم‌ارباب‌وخانواده

ازجناب آقای‌سلطانی فرماندارمحترم‌خرم آبادومجنین کلیه روسای دوایر دولتی‌کارمندان مربوطه‌به‌آن‌اداره‌مخصوصا آقای‌وزیری‌رئیس‌اداره‌پنبه واهالی‌محترم‌ونجیب‌خرم‌آباد که‌درتشییع جنازه‌ومجلس ترحیم‌مرحوم علی‌اکبر عاطفی کارمند اداره پنبه حضور بهمرسانیده و سرافرازم فرمودند صمیمانه‌سپاسگذاری‌مینمایم .

آ-۲۷۴۷۳ خرم‌آباد - یزدانی بروجینی

ازکلیه‌ذوات‌محترمی که باحضورخود درمجلس‌ختم پدرعزیزمان مرحوم سید حسین برهانی باعث تسکین قلبی اینجانبان گردیده‌اند بدین وسیله ابراز سپاسگزاری مینمائیم.

آ-۱۸۹۹۹ عبدالرسول برهانی - سیمین برهانی

وزارت فرهنگ‌بانهایت تأسف‌فوت‌مرحوم‌علی‌اکبررضی‌راکه‌یکی ازخدمتگزاران‌باسابقه فرهنگ‌بوده وعمرخودرا درراه‌خدمت فرهنگ کشور صرف‌نموده‌است باطلاع کلیه‌معلمین‌وکارمندان‌فرهنگ میرساند. مجلس‌ختم‌آن مرحوم‌روزپنجشنبه۷آذرازساعت۳تا۵درمسجدمجد برقرارخواهدبود•

آ-۱۹۰۵۰ وزیرفرهنگ-دکترمحمودمهران

باکمال‌تأسف‌فوت‌مرحوم آقای‌علی‌اکبررضی راکه ازصاحب منصبان‌قدیمی‌وزارت‌فرهنگ بوده‌اند‌باطلاع‌اقوام‌ودوستان میرساند مجلس‌ختم مردانه روزپنجشنبه۷آذرازساعت۳تا۵بعدازظهر درمسجدمجد منعقد ومجلس ختم‌زنانه‌همان روزهمان ساعت‌در منزل‌شخصی آنمرحوم‌واقع درخیابان‌ایران (عین‌الدوله) کوچه دکترسنك برگزارخواهدشد•

محترم رضی - زینت رضی- شوکت رضی - عزت رضی - مهین‌رضی - علی‌اصغررضی -بدیع‌الزمان‌فروزانفر حاج سیدمیرزاطاهائی- علی‌اکبرطه- سرگردتقی‌امامی خلخالی - محموداحمدی- محمدعلی بنی‌هاشمی- دکتر علی سعادت - دکترهوشنك سعادت - دکترسید مهدی بنی‌هاشمی- عباس شعری- حسن‌سیاسی- محمدمولوی احمد نویم- سرهنگ حسین‌امامی خلخالی- تقی‌امامی خلخالی- محمود نبوی‌نوری- سید ضیاءالدین آل‌طه- ابوالفضل آل‌طه-سیداحمد آل‌طه-محمود آل‌طه-علی‌طه غلامعلی محمودخانی -قاسم‌طه-محمدمقیمی آ-۱۹۰۰۷

بعموم‌بازماندگان آنمرحوم مصیبت‌واردمرا تسلیت‌میدهم

بامنتهای تأثروتاسف درگذشت جناب محمد پرتوی‌را دراهواز باطلاع دوستان‌میرساند مجلس‌تذکرروزجمعه هشتم‌آذرماه‌جاری ازساعت۳الی‌هفت بعدازظهردرمنزل‌آقای بستانی(میدان‌کاخ- خیابان‌طوسی- کوچه خورشید) منعقد خواهدبود•

آ-۱۸۹۸۵ حبیب‌الله ثابت- محمودخمسی - مسعود خمسی

چون برای‌شرکت درمراسم عزا ومجلس‌ترحیم شادروان جوان ناکام عبدالحمید بهادری بشهسوارفته‌بودیم لذا ضمن‌عرض‌تشکرازاهالی محترم وعلماء وذوات‌معظم‌شهسوار که‌تشریف‌فرماشده‌بودندوازدوستان‌وفامیل گرام‌تهران‌نیزبا‌تشریف‌فرمائی‌وتلفن و کتباً ابرازهمدردی‌نمودند تشکرنموده وبرای‌تجدیددیدارآنان بعد ازظهرجمعه‌هشتم‌آذردرمنزل‌شخصی‌میباشیم.

الحاج علی اصغر بهادری-حسین بهادری - دکتر مسلم بهادری - ابوالحسن بهادری - سید علی اکبر ظهیری - قربانعلی بهادری

آ-۱۹۰۰۱

عامل بحران

بقیه ازصفحه اول

مرزبانان وسربازان دوطرف گاهگاه تمرین تیراندازی‌میکنندودهقانانی‌در این میان کشته‌میشوند.

با اینهمه اهمیت ، انعکاس سیاسی این‌اختلاف بسیار بیش‌ازواقعیت آنست درمرز اسرائیل‌خطر واقعی‌جنك‌وجود ندارد هردوطرف‌میدانند که‌حالازمان جنك نیست • وعلاوه‌مراین‌موقعیت‌فعلی خاورمیانه چنانست که اردن‌واسرائیل فوری‌ترین دشمنان یکدیگر بشمار نمی‌روند، اگرچه‌اسرائیلی‌ها هیچوقت پیشرفتگی‌غیرعادی ماوراء اردن‌رادر فلسطین نمی‌توانندفراموش کنند

مقامات‌اردنی‌درباره‌این حوادث‌معمولی مرزی‌جنجالی‌بیش‌ازحدبرپا کرده‌اند. علاوه‌برحملات‌تندروزنامه‌هاواظهارات مکررسیاسیون، نماینده‌اردن‌سازمان ملل‌متحددرباره اختلاف‌خودبااسرائیل شکایت کرده‌است.اردنیهارئیس کمیسیون خلع‌سلاح محلی‌رامتهم بجانبداری از اسرائیل کرده‌اند وتقاضای‌برکناری‌او رادارند. نیروهای‌اردن‌وقوای‌عربستان سعودی مقیم آنکشورفرمان آماده باش داده شده‌است.

دررباض، باهمان‌احتیاط وباهمان‌دقت معمولی‌درانتخاب‌کلمات؛ اعلام‌شده‌است که‌عربستان‌سعودی‌درمواجه تجاوزباردن وهرکشوردیگرعربی‌دست‌بعمل‌متقابل خواهدزدودراینراه مسلماتنها نخواهد بود حتی‌مصریها نیزاین‌نکته راتایید کرده اند.

شدت غوغااز همه طرف بجائی‌رسیده استکه دبیر کل‌سازمان‌ملل‌متحد، که فعالیتش‌همانقدراستکه علاقه‌اش‌بمفید واقع‌شدن، تصمیم‌بمسافرت بخاورمیانه گرفته‌است.

وی‌دراین‌مسافرت‌ازعموم‌پایتخت‌های عربی‌دیدن خواهد کردودیدارپایتخت اسرائیل‌نیزدردستورکاراوست‌نتایج‌چنین مسافرتی بی‌تردیدمفید خواهدبود•

هامرشولددرموارد‌بحرانهای‌واقعی‌وحاد نیزتوانسته‌است روبهمرفته‌نقش یك میانجی‌وعامل تعدیل کننده رابخوبی انجام دهد، چه برسد باین مورد اختلاف‌اردن‌واسرائیل که‌بیشتر ناشی‌از عوامل‌تبلیغاتی‌وسیاسی‌است‌تایك‌واقعیت اجتناب‌ناپذیر.

درحقیقت‌امراردن ازوجود اختلافی بین‌خودواسرائیل درحال‌حاضرچندان نگران‌نیست.پس ازطوفان تبلیغات قاهره‌و «مبارزه دروغ» رادیوها و مطبوعات‌مصری‌مبارزه بااسرائیل‌برای اردن‌وسیله‌مضری‌نیست.

آوارگان‌عرب که‌چه‌بتوسط‌مصریها‌و چه‌ازطریق‌خودمطبوعات‌اردن‌ازاخبار مربوط‌بملاقاتهای مسئولین امور اردن واسرائیل وتظاهرات خود، درحالی که کمترچنان تظاهراتی‌روی‌داد، مطلع میشوند، فرصت‌بهتری برای دریافت کذب‌این‌مطالب پیدامیکنند.

وقتی‌اختلاف «اردن‌سازشکار» بااسرائیل حدی‌بالا میگیرد که‌موضوع‌مسافرت دبیر کل سازمان ملل متحدرا پیش میآوردوباعث‌اعلام‌پشتیبانی‌مصر ازاردن میشود دیگر کمتر کسی میتواند درباره ملاقاتهای ملك‌حسین و سمیر الرفاعی‌بااسرائیلیها وطرح‌نقشه برای انعقادپیمان‌صلح‌خیالبافی کند• وزیر خارجه‌اردن‌این‌نکته‌راخوب میداند• وی‌مرد هوشمنددور اندیشی‌است و مهارت‌کاملی‌ازخودنشان‌میدهد.

پیش‌آمدن بحران روابط اردن‌و اسرائیل‌درواقع شکستی‌برای تبلیغات قاهره‌محسوب میشود اگرچه‌قبلا هم این‌تبلیغات موفقیتی‌بدست‌نیاورده‌بود. مطبوعات‌ورادیوهای مصری‌در نشر مطالب‌خلاف‌واقع وداستان‌پردازی‌بی پرواهستندونباید تعجب کنند اگر توده‌های‌عرب دیگر باحرارت سابق‌در پی آنها نمیروند وادعاهایشان‌را باور نمی کنند.

سابقاانتشار چندمقاله‌وخبر وگفتار دررادیوهاومطبوعات‌مصر دراردن‌طوفان واقعی‌بوجود میاوردولی این بارموج تبلیغاتی‌قاهره بمانع برخوردو عکس العمل‌شایسته‌ای‌نداشت‌وقتی‌فلان آواره فلسطینی‌خبر تظاهرات شدیدخودرا از قول‌یك‌روزنامه مصری می‌شنود،طبعا درسایرمواردنیز اعتمادش سلب‌خواهد شد ولی‌تبلیغات‌قاهره اگرچه‌در سرنگون‌ساختن ملك‌حسین‌توفیقی‌بدست نیاوردلااقل‌در حفظ‌وضع‌ناگوارموجود چه‌درزمینه روابط‌اعراب‌و اسرائیل و چه‌درموردآوارگان موفق‌شده است. ازاین‌نظر تشدید بحران‌اردن‌و سوریه میتواندحتی‌نوعی‌موفقیت‌قاهره‌بشمارود بدین‌ترتیب‌دستگاه تبلیغاتی عظیمی که‌چندان‌دربی صحت‌ودقت‌نیست‌حتی درحالت‌شکست هم‌میتواندازکار خود خرسندباشدو کارآن‌چه مثبت‌و چه منفی‌بیش‌از هرچیزی‌عامل بحران است.

سوکواری

بمناسبت‌تصادف بالیالی‌وفات‌حضرت صدیقه‌صلوات‌الله‌علیهااز شب‌جمعه هشتم‌آذرماه‌تاشب‌جمعه‌پانزدهم ازساعت‌شش‌بعدازظهر درمسجدلولاکر مجلس سوکواری اقامه می‌نماید و مبلغین عظام حجج اسلام آقایان حاج‌سیداحمد صفائی‌قزوینی - حاج‌سیداحمدروحانی قمی - فلسفی‌واعظ مشهور بترتیب درساعات‌شش- هفت- هشت مستفیض‌میفرمایند•

آ-۱۸۹۱۳ ۲-۳ سیدعبدالرحیم سخائی سردفتر ۳۳تهران

باکمال‌تاسف‌درگذشت‌ناگهانی‌مرحوم آقای‌علیمحمدعلامه زاده پسردائی‌اینجانب وپسرعموی‌آقای فضائلی‌نماینده‌مجلس‌را دربابل باطلاع ستگان واهالی محترم مازندران‌میرساند

فقیدسعیدخودصاحب ملکات فاضله‌وپسندیده وفرزند مرحوم آیةاله مرحوم علامه‌مازندرانی‌مجاهدبزرگ‌وشهید رامدبانت و مشروطیت بوده‌اند این‌واقعه مولمه‌را بفرزندان گرامی‌آنمرحوم و کلیه دودمان جلیل‌علامه‌و علامه‌زاده‌وسایربستگان‌بالاخص حضورشیخ‌الطائفه حضرت آیةاله آقای شیخ محمدصالح‌علامه‌مدظله‌تسلیت عرض‌میکنم•

آ-۲۲۵۹۶ عبدالحسین‌اورنك

بانهایت‌تاسف فوت‌ناگهانی دوست‌عزیزمان مرحوم اسدالله خرسند صفائی راباطلاع دوستان وآشنایان میرسانیم.مجلس‌ختم آن مرحوم‌ازساعت۳ تا۵بعدازظهرپنجشنبه هفتم‌آذرماه‌جاری درمسجدحاج‌حسن واقع‌درخیابان‌شاهپوراراامنه‌منعقدخواهدبود ضمناضایعه‌مؤلمه‌را بیازماندگان محترم‌آن‌فقیدتسلیت‌عرض‌مینمائیم .

مهندس علیرضا امیرسلیمانی - فائق اصغرزاده مهندس حسن امام‌وردی- غلامحسین‌دوامی -مهندس روح‌الله رحمانی - محمد روستا - مهندس علی اکبر عدالت‌پور -مهندس محمدعنایت -محمدکاشانی -علی کاشانی پور - مهندس علی اصغر لواسانی - مهدی محمدیان خوانساری - مهندس حشمت‌الله نیایش - مهندس احمدیوزاون - محمود یوزاون آ-۱۹۰۳۱

بانهایت تأثردرگذشت اسداله خرسندصفائی راباطلاع‌دوستان وبستگان میرساند مجلس‌ترحیم‌آنمرحوم روزپنجشنبه ۷آذرجاری ازساعت ۳تا۵ بعدازظهر درمسجدحاجی‌حسن‌واقع درخیابان شاهپوربوعلی(ارامنه‌سابق) وختم‌زنانه روزجمعه۸آذرازساعت ۳الی ۵ بعدازظهر کوچه‌مافی منزل‌مهندس خرسند منعقداست نصراله‌خرسندصفائی-مهندس‌علی‌خرسند صفائی-ماهرخ خرسندصفائی - طلعت‌ناظمی -پوراندخت شیفی-برومند علی‌شفیعی- سرهنگ منصورشفیعی -اصغر ناظمی - اکبرشهباری - حسن بیروام - حسین شهبازی

بازماندگان آنمرحوم مصیبت‌واردمرا تسلیت‌میگوئیم آ-۱۹۰۶۹

بمناسبت‌تصادف باهفتمین روزدرگذشت‌شادروان علی نقی وثیق (وثیق‌حضور) روزپنجشنبه هفتم‌آذرازساعت‌دوتاچهار بعدازظهرمجلس‌تذکری برمزارآنمرحوم‌واقع درامامزاده صالح‌تجریش برگذاراست •

آ-۱۹۰۳۸ علی اکبر وثیق -(وثیق‌السلطنه)

نظربانکه‌روزپنجشنبه۷ر۹ر۳۶مصادف‌باچهلمین‌شب‌درگذشت‌شادروان محمد حجت‌الاسلامی (میرحجت) میباشد مجلس‌تذکری‌ازساعت۳ الی۹ درمنزل‌شخصی آنمرحوم واقع‌درجاده تهران‌نو جنب‌جنرال سرویس حجت‌برپا خواهدبوداز دوستان و آشنایان‌خواهشمنداست‌باتشریف‌فرمائی‌خود روح آنمرحوم‌ارشادفرمایند آ-۱۸۹۳۹

سرهنگ امیرحجت-محمودکیارحمانی -رضاحجت‌الاسلام

بانهایت‌تاسف‌درگذشت مرحوم محمدرضاطریقتی انارکی وادرانارك‌باطلاع‌عموم‌دوستان‌وآشنایان میرساند.

مجلس‌ترحیم آنمرحوم درروزپنجشنبه۷ر۹ر۳۶ ازساعت۳تا۵بعدازظهر درمسجدارك منعقدمیباشد.

دکتر حسین‌پیرنیا- میرعبدالکریم صدریه- میرمهدی صدریه- عبدالکریم عمونی- حاج محمدعلی بقائی- غلامحسین بقائی - حاج محمد مومنی - حاج احمد عابدی- محمدعلی قربانی- علی‌طاهری- سید مهدی علوی- محمدنیکخواه آ-۱۸۹۳۳

بعموم‌بازماندگان آنمرحوم‌مصیبت‌واردمرا‌تسلیت‌میدهیم

گل نفس ذائقةالموت

نظربفوت ناگهانی آقای حسن کرباسیان دربزد داماد وهاگر اینجانبان مجلس‌ترحیمی‌روز پنجشنبه۷ر۹ر۳۶ ازساعت۸صبح الی‌نیمروز در مسجدجامع برقراراست‌بدیهی‌است برای‌شادی‌روح آنمرحوم واقوام‌ودوستان‌در مجلس‌نامبرده‌شرکت‌خواهندفرمود•

حسین کاغذچی- اخوان‌مصطفائی - دکتر رحمت پور- دکتر برخورداریان- اخوان‌رحمت‌پور- حاج عباس کاغذچی- حسن کاغذچی- جوادجعفری-سعید همدانی - ناصر کاغذچی آ-۱۸۹۸۳

بازماندگان آن‌مرحوم مصیبت‌واردمرا‌تسلیت میدهیم

بمناسبت فوت‌مرحوم‌آقای دوست محمدخزلیان والد همکار عزیزمان آقای محمد خزلیان کارمند گمرك تهران مجلس ختمی روز پنجشنبه ۷ر۹ر۳۶ از ۴ تا ۶ عصر درمنزل شخصی خیابان جنوبی‌پارك شهر کوچه شریف‌الدوله‌کاشی ۵۲منعقد وانتظارمیرود همکاران گمرکی از تشریف‌فرمائی دریغ نفرمایند .

آ-۱۸۹۷۹ کارمندان گمرك تهران

بمناسبت فوت ناگهانی‌مرحومه بانو محترم‌تهتچیان‌همسر آقای‌سیدعلی موسوی‌زاده‌تهرانی حجار مجلس‌ترحیم‌از ساعت۸صبح‌الی۱۱روز پنجشنبه۷آذر ماه‌درمسجدانبارغله‌واقع‌درخیابان‌ری‌منعقدمیباشد . آ-۱۹۰۳۵

حاج‌محمدحسن کشمیری‌تهرانی-حاج‌محمدلواسانی

بازماندگان آنمرحومه‌مصیبت‌واردمرا‌تسلیت‌میدهیم

پرسه

بدینوسله درگذشت‌روانشاد خورشید شنداراد یزد باطلاع میرساند مجلس‌پرسه آنروانشادروزجمعه‌هشتم‌آذرماه۳۶ از ساعت۹ الی۱۲ صبح در معبدزرتشتیان -خیابان‌قوام‌السلطنه برگذار است .

گوهرمهربانی- رستم‌مهربانی -کیخسرومهربانی جمشیدمهربانی آ-۱۸۹۹۷

بازماندگان آنمرحومه‌مصیبت واردمرا تسلیت میدهیم

بقیه آگهیهای ترحیم‌و تسلیت در صفحه چهارم چاپ‌شده‌است

آیزنهاور دچار سکته خفیفی شد

یکی از شریانهای مغزی آیزنهاور مسدود گردیده و رئیس جمهور به لکنت زبان مختصری دچار شده است

در سراسر جهان از بیماری آیزنهاور اظهار نگرانی میشود. سهام بورس نیویورک طی ۳۰ دقیقه ۴٫۵ میلیارد دلار تنزل کرد

مسئله جانشینی نیکسون مبهم است ـ رئیس جمهور در شورای آتلانتیک شرکت نمیکند

واشنگتن ـ یکی از شریانهای مغزی آیزنهاور انسداد کی مسدود گردید و رئیس جمهور ۶۷ ساله آمریکا به لکنت زبان مختصری دچار شده است. این موضوع دیروز بوسیله پزشکان کاخ سفید اعلام شد. در اعلامیه پزشکان گفته شده است که بیماری رئیس جمهور پس از مدتی کاملا برطرف خواهد شد و اکنون نیز لکنت زبان آیزنهاور بهبودی فراوانی یافته است از قرار معلوم آیزنهاور دچار یك نوع سکته شده است ولی از طرف دیگر پزشکان اظهار نظر کرده اند که بهیچوجه خون ریزی مغزی که علامت پارگی شریان باشد در ایزنهاور دیده نشده است امتدا گفته شده بود که آیزنهاور فقط دچار عارضه سرماخوردگی شده است ولی اعلامیه امروز پس از ۲۴ ساعت انتشار یافت

صحبتی نیست

ریچارد نیکسون معاون رئیس جمهور اظهار داشت که ایزنهاور بزودی سلامت خود را باز خواهد یافت و بسر کار برمیگردد ولی افزود درباره تفویض اختیارات رئیس جمهور بمن و یا بیکی دیگر از اعضای کابینه صحبتی در میان نیست. (اسوشیتدپرس)

تنزل سهام

نیویورك ـ پس از اعلام نوع بیماری ایزنهاور فروش سهام بسرعت در بورس نیویورك تنزل کرد.

مقدار تنزل در بعضی از سهام از یك تا هفت دلار بوده است در عرض بیست دقیقه ۴٫۵ میلیارد دلار از قیمت سهام در بورس کاسته شد.

انعکاس در جهان

بیماری آیزنهاور در تمام کشورهای جهان و از جمله فرانسه و ایتالیا ایجاد نگرانی کرده است.

در آمریکا هاری ترومن گفت که وجود آیزنهاور برای امنیت و حفظ و بقای جهان آزاد ضرورت دارد.

در رم امروز نیز اعلام شد که پاپ برای سلامت آیزنهاور دعا کرده است رئیس سازمان تلگرافی برای آیزنهاور فرستاد و سلامتی او را خواستار شد. ازکادی ـ سوبولف نماینده شوروی در سازمان ملل متحد گفت از بیماری آیزنهاور سخت نگران و متاسفم (رویتر)

جلسه شورای آتلانتیك

بیماری آیزنهاور ممکن است سبب شود که وی نتواند در جلسه ماه آینده شورای آتلانتیك شرکت کند و این جلسه چند ماه بتعویق بیفتد احتمال هم میرود که ریچارد نیکسون بجای آیزنهاور در جلسه آتلانتیك شرکت کند ولی این مسئله هنوز معلوم نیست و دالس نیز از آن اظهار بی اطلاعی کرد.

نیکسون شرکت میکند؟

پاریس ـ یکی از سخنگویان ناتو اظهار داشت که کنفرانس کشورهای آتلانتیك در سر موقع تشکیل خواهد شد و نیکسون معاون رئیس جمهور بجای آیزنهاور در آن شرکت خواهد کرد.

در محافل سیاسی آمریکا نیز نسبت شرکت نیکسن بجای آیزنهاور اظهار نظر میشود.

دالس بجای آیزنهاور

بن ـ مقامات دولت آدنائر از بیماری آیزنهاور و امکان تعویق جلسه آتلانتیك که برای استحکام دفاع غرب تشکیل میشد اظهار تاسف کردند.

در اینجا عقیده عمومی بر انستکه دالس نماینده گی آیزنهاور در جلسه شرکت خواهد کرد. (اسوشتدپرس)

نظر محافل انگلیسی

لندن ـ محافل مطلع انگلیس و پل هانری اسپاك دبیر کل ناتو اظهار نظر کردند که هنوز زود است که بر اثر بیماری آیزنهاور درباره تعویق کنفرانس ناتو تصمیم اتخاذ کرد (اسوشیتدپرس)

ابهام وضع قانونی

واشنگتن ـ چنانچه پرزیدنت آیزنهاور بعلت بیماری نتواند برای مدت طولانی وظایف ریاست جمهوری را ادامه دهد هیچ راه قانونی موجود نیست که نیکسون عهده دار مقام وی شود.

تاکنون در تاریخ ریاست جمهوری امریکا سابقه نداشته که در صورت عدم توانائی رئیس جمهور، معاون او باین سمت انتخاب شود.

کمیته های کنگره چندین بار تشکیل جلسه داده و دو سال در این مورد خود پرزیدنت ایزنهاور در سال ۱۹۵۵ پس از حمله قلبی کنگره را وادار کرد وضع را روشن نماید لکن در پایان مذاکرات کمیته معلوم شد نتیجه ای بدست نیامده است.

بعضی از اعضای کمیته علت را اینطور بیان داشتند که ملاحظات سیاسی و جهات دیگر مربوط به اشخاص مورد بحث، اخذ چنین تصمیمی فعلا مقدور نیست.

قانون اساسی در اینباره میگوید:

«درصورتیکه رئیس جمهور بعلت برکناری، مرگ، استعفا و یا عدم توانائی وظایف خود را ترك گوید، معاون رئیس جمهور وظایف او را بر عهده خواهد گرفت ...»

در این مورد به عدم توانائی موقت رئیس جمهور اشاره ای نشده است. (اسوشیتدپرس)

اسرائیل به مسافرت هامرشولد بدبین است

نیروی عربستان در اردن تحت فرماندهی ملك حسین قرار گرفت

عمان ـ سمیر الرفاعی وزیر امور خارجه اردن اظهار داشت که دماك هامرشولد دبیر کل سازمان ملل متحد قرار است روز یکشنبه آینده بعمان وارد شود. وی گفت تلگرافی که از هامرشولد رسیده نشان میدهد که مشارالیه از پایتخت های سایر دول عربی نیز دیدن خواهد کرد و شاید هم باسرائیل مسافرت کند.

وی با مقامات اردن درباره وضع سرهنك لیری رئیس هیئت نظارت بر متارکه جنگ که مورد اعتماد اردن نیست مذاکره خواهد کرد. (آسوشیتدپرس)

آماده باش

عمان ـ شیخ احمد کهیمی کاردار سفارت عربستان سعودی در عمان اعلام کرد: بواحدهای نیروهای نظامی عربستان سعودی که در کشور اردن مستقر هستند دستور آماده باش داده شد تا بمحض بروز خطر بکمك نیروی نظامی اردن بشتابند

وی دیروز مدتی با اعلیحضرت ملك حسین پادشاه اردن هاشمی درباره اوضاع خاورمیانه و تجاوزات اسرائیل بکشورهای عرب مذاکره کرد و پیام ملك سعود را بملك حسین تقدیم نمود. در این پیام ملك سعود اطلاع داده که نیروی عربستان همواره آماده کمك بنیروی نظامی اردن میباشد.

کلیه احکام مرخصی افسران و افراد پیروهای نظامی عربستان سعودی که در اردن مستقر هستند بمناسبت وخامت اوضاع خاورمیانه ملغی شده و این افراد تحت فرماندهی ملك حسین قرار گرفته اند

ملت وخیم شدن اوضاع دنیای عرب نیروی نظامی اردن نیز در حال آماده باش میباشد و از عبور کلیه کامیونهای اسرائیل که میخواهند از اورشلیم وارد خاك آن کشور گردند جلوگیری میشود

دولت اردن موجب قراردادیکه در مورد منطقه خلع سلاح شده دارد اجازه ورود نیروی وسایر محصولات نفتی را از این ناحیه باسرائیل نمیدهد زیرا این محصولات را بعنوان کالاهای جنگی میداند

به هامرشولد ایمان ندارند

اورشلیم ـ روز گذشته کمسیون متارکه جنگ عرب ـ اسرائیل تایید کرد که اسرائیل موافقت نامه متارکه جنگ را نقض کرده است.

ریاست کمیسیون مزبور را سرهنك جرج فلینت کانادائی عهده دار است.

سخنگوی دولت اسرائیل به تصمیم اخیر کمیسیون اعتراض کرد و گفت این تصمیم برخلاف حقیقت تنظیم گردیده است.

وی اقدام اردن را نیز مبنی بر ممانعت از عبور کامیونهای حامل آذوقه، تقبیح نمود.

سخنگوی مزبور خاطر نشان ساخت با اینکه اسرائیل بحسن نظر سازمان ملل برای حل مسئله اسرائیل ـ عرب اعتماد دارد، بمامورین دماك هامرشولد چندان ایمان ندارد. (آسوشیتدپرس)

تصادم در مرز

اورشلیم ـ در تصادماتی که دیروز بین پاسداران مرزی اردن و سوریه از یك طرف و اسرائیل از طرف دیگر روی داد یك سرباز اسرائیلی بشدت مجروح شده است. این تصادمات در حالی که هامرشولد دبیر کل سازمان ملل متحد عازم مسافرت بخاورمیانه است، اوضاع این منطقه را وخیم ساخته است.

اجرای حکم

عمان ـ عصر امروز سه تن اردنی که بجرم جاسوسی بنفع اسرائیل محکوم بمرك شده بود در زندان اعدام شدند.

جزء اعدام شدگان یك سروان ارتش اردن نیز وجود داشت.

نیویورك ـ عربستان سعودی طی نامه امکه برای شورای امنیت سازمان ملل متحد ارسال داشته اسرائیل را بتجاوز بفضای عربستان متهم ساخته است. احمد شوقیری نماینده عربستان سعودی در سازمان ملل متحد اطلاع داده که یك هواپیمای نظامی اسرائیل در تاریخ چهاردهم نوامبر وارد در فضای عربستان شده و در ارتفاع کمی بر فراز خلیج عقبه و مواضع نظامی عربستان در نقاط حمیضه و ایساو به پرواز کرده است. این شکایت هنگامی صورت گرفته که روابط اسرائیل با سایر کشورهای عرب نیز وخیم شده و هامرشولد دبیر کل سازمان ملل متحد در نظر دارد که روز جمعه آینده بسوی خاورمیانه رهسپار گردد (اسوشیتدپرس)

در مسافرت، در ادارات، در مدارس و در مجامع عمومی

صابون بغلی گلبرگ

بهترین وسیله شستشوی دست و صورت شماست

زیرا تنها صابونی است که بصورت دفترچه تهیه شده وهمیشه درهمه جا میتوانید همراه داشته باشید

مرکز فروش کلیه مغازه های معتبر ـ مرکز پخش تهران سرای چیت ساز تلفن ۲۹۴۵۲

آ ـ ۲۷۵۷۸

سخنگوی مصر اعلام کرد

حمله باردن در حکم حمله بمصر است

نام نویسی در حزب اتحاد ملی مصر شروع شد ـ مذاکرات مالی مصر و انگلیس موفقیت آمیز است

قاهره ـ سخنگوی دولت مصر اظهار داشت که حمله باردن بعنوان حمله بمصر است. این موضوع بحملات اخیر اسرائیل باردن مربوط است. (آسوشیتدپرس)

گزارش ماموریت

قاهره ـ ژنرال عبدالحکیم عامر وزیر جنگ و فرمانده کل نیروهای مسلح مصر دیشب در مجلس نمایندگان اظهار داشت ماموریتی که از طرف جمال عبدالناصر در اتحاد شوروی بوی داده شده مشتمل بر رسیدگی بمسائل سیاسی و اقتصادی و نظامی بود.

وی افزود من در سفر خود احساس کردم که شوروی استقلال ما را محترم میشمرد و در صدد مداخله در امور داخلی کشور ما بر نخواهد آمد

ژنرال عامر پس از اشاره به وام شوروی بمصر بمبلغ ۶۲ میلیون لیره مصری گفت:

درباره امور نظامی مذاکرات پیرامون طرز استعمال مدرنترین وسایل فنی و نقشه های نظامی و همکاری میان احدهای هوائی، زمینی و دریائی صورت گرفت و اطلاعات زیادی بدون اینکه هیچگونه ابراز امتناعی از طرف شوروی ها شود در اختیار ما گذاشته شد و افسران مصری با شرکت در این مذاکرات معلومات علمی زیادی کسب نمودند

(رادیو قاهره)

اتحاد ملی

قاهره ـ سرهنك انور السادات دبیر کل حزب اتحاد ملی اظهار داشت که نشست نام در حزب اتحاد ملی ا. دیروز شروع شده و اداره اتحاد ملی بعهده شورای عمومی و یك کمیته اجرائیه دوازده نفری خواهد بود شورای ملی از دویست عضو تشکیل میگردد.

(رادیو قاهره)

موضوع سفر مکمیلان

قاهره ـ یك روزنامه عصر قاهره در شماره اخیر خود مینویسد هارولد مکمیلان، نخست وزیر بریتانیا مایلست بمصر سفر کند تا درباره تجدید روابط دوستانه بین دو کشور با عبدالناصر گفتگو بعمل آورد.

مخبر روزنامه مزبور طی گزارشی که از پاریس فرستاده میگوید محافل سیاسی انگلیسی اظهار میدارند که مکمیلان قبل از عزیمت سوی پارس گزارش سیاسی مهمی ـ که اینه انگلیس تسلیم خواهد نمود. این خبر از طرف مقامات انگلیسی تکذیب شد (رویتر)

توافق نظر

قاهره ـ یك منبع موثق در قاهره اظهار داشت که دولت مصر در عوض اقدام انگلستان در آزاد کردن متجاوز از ۲۳ میلیون لیره استرلینگ وجوه بلوکه شده مصر تصمیم گرفته اموال توقیف شده این دولت را در مصر آزاد کند.

موسی عرفه یکی از نمایندگان مصر در کنفرانس مصر و انگلستان اظهار کرد که بزودی در مورد مسائل مالی بین انگلستان و مصر قراردادی بامضاء خواهد رسید.

(رویتر)

نزدیکی با افریقای غربی

لیبریا ـ یك هیئت ده نفری مصری وارد مونروویا پایتخت این کشور شد تا پیامی از طرف پرزیدنت عبدالناصر بپرزیدنت جمهور لیبریا دادند.

این هیئت سپس بغنا خواهد رفت.

سخنگوی هیئت اظهار داشت که ما برای مطالعه اقتصادی و همکاری به لیبریا آمده ایم و تا ۶ هفته دیگر سفیر مصر وارد لیبریا میشود

مصر مایل است با کشورهای آفریقای غربی روابط اقتصادی و فرهنگی برقرار کند. «آسوشیتد پرس»

تراکتور دیزل مان باقساط

۴ ساله بفروش میرسد

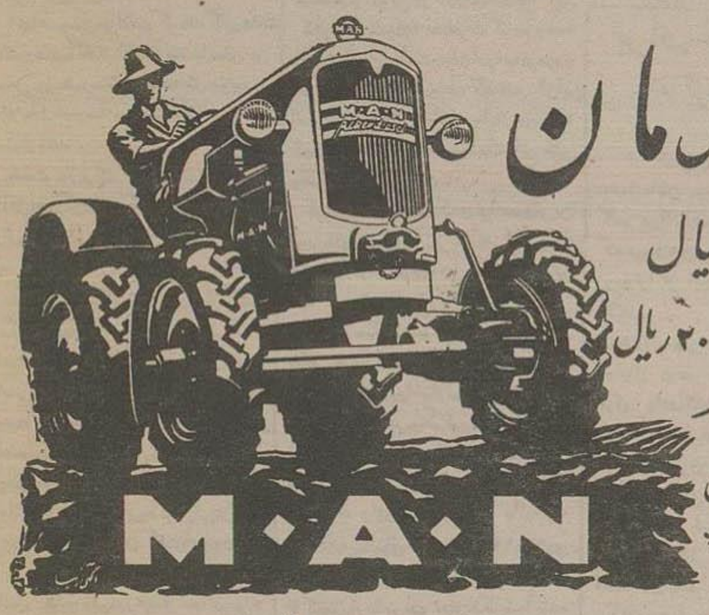

تراکتور دیزل مان

با دود فرنسیال

مصرف سوخت فقط ۲۰ ریال

در هر هکتار

شرکت سهامی دیزل مان

خیابان اکباتان ـ ساختمان جیپ

تلفن ۳۷۱۴۳ ـ ۳۵۰۹۶

MAN

آ ـ ۲۷۳۱۶

در سینمای بزرگ سعدی

« نمایش دهنده بهترین فیلمها »

از فردا هفته پنجم یا آخرین هفته نمایش

عالی ترین و بزرگترین اثر کلاسیك جهان و پرفروش ترین فیلم ماههای مهر و آبان

اتللو OTHELLO (اقتباس از داستان جاودانی شکسپیر)

رنگی ـ دوبله بزبان فارسی

(برنده جایزه فستیوال کان ۱۹۵۶) موزیك از: آرام خاچاطوریان

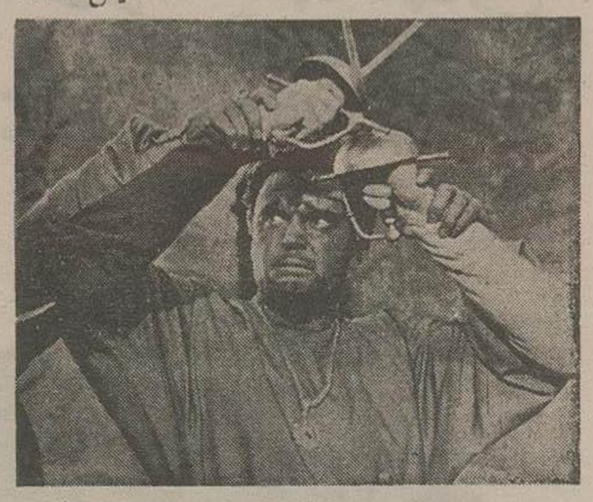

اکنون دیگر درهمه جا گفته میشود بدون تردید اتللو بهترین فیلمی است که در عرض ۸ ماه اول سال ۳۶ در تهران نمایش داده شده است

نظریه روزنامه های کشور های جهان و ایران درباره فیلم اتللو :

عقاید جراید فرانسه

«فیلم اتللو در کمال استادی تهیه گردیده و با کف زدن های شدید استقبال شده است.

روزنامه مارسیز ـ مارسیل ۲۶ آوریل ۱۹۵۶

« مسلما وبدون تردید فیلم اتللو فوق العاده عالی و بسیار جالب است

روزنامه پاریزین لیبره ـ پاریس ۲۵ آوریل ۱۹۵۶

عقاید جراید انگلستان :

« اتللو از بهترین آثاری است که تاکنون در فستیوال کان نمایش داده شده است

روزنامه دیلی هرالد تریبون ـ لندن ۴ مه ۱۹۵۶

« نقش اتللو سیاه چرده که توسط س. بایدار چوك « ایفا میشود از برجسته ترین نقش هائی است که تابحال توسط یك « هنرپیشه انجام شده است

روزنامه استار ـ لندن ۱۴ آوریل ۱۹۵۶

«میزانسن عالی وطبیعی فیلم اتللو هر بیننده را بیاد ایزنشتاین معروف « میاندازد.

روزنامه ابزرور ـ لندن ۶ مه ۱۹۵۶

«کارگردانی عالی وماهرانه یوتکه ویچ فیلم اتللو را بصورت «یك اثر فنانایذیر درآورده است

روزنامه تایمز ـ لندن ۴ مه ۱۹۵۶

عقاید جراید آمریکا :

« س. بایدار چوك در نقش اتللو اعجاز میکند و بازی دزدمونا آنقدر « ماهرانه است که فیلم عاجز از توصیف میباشد.

واریتی نیویورك

عقاید جراید ایتالیا

« رنك فیلم اتللو طوریست که هنوز در هیچ فیلمی بهتر از آن دیده و تهیه « نشده است

روزنامه اونیتا ـ رم ۲۹ آوریل ۱۹۵۶

عقاید جراید آلمان :

« فیلم اتللو بیش از تراژدی یك اثر عالی است که دارای روح هنر واقعی میباشد.

« اثر این فیلم روسی در ما بیشتر اثر از سایر آثار شکسپیر عمیق تر است

روزنامه های تلگراف ـ و ـ برنیز مورگشیت برلن ۲۹ مه ۱۹۵۶

عقاید جراید یونان

« فیلم اتللوی یوتکه ویچ موفقیت زیادی کسب نموده و از جمله آثار جاویدان « سینما باقی خواهد ماند.

روزنامه آیوگئوماتینی ـ آتن

عقاید جراید ایران :

« اتللو اثر یوتکه ویچ را باید بعنوان یك شاهکار برجسته و فراموش نشدنی تاریخ « سینما نام برد

ستاره سینما ۱۹ آبان ۱۳۳۶

« اتللو فیلمی است که توانسته جایزه بهترین کارگردان را در فستیوال بین المللی « ۱۹۵۶ دریافت کند

مجله دنیای جدید ۲۲ آبان ۱۳۳۶

« اتللو برنده جایزه بهترین کارگردانی در فستیوال کان ۱۹۵۶ فیلمی است که در « تهیه آن از هیچ چیز مضایقه نشده است

مجله فردوسی ۷ آبان ۱۳۳۶

برنامه آینده: یك فیلم بیسابقه ـ یك فیلم عجیب ـ فیلمی که یکبار دیگر تهران را تکان خواهد داد؟

ASH.N.A C.O

آ ـ ۲۷۵۸۸

اعلامیه مشترک گایار ـ مک میلان

فرانسه باید بوظایف خود در شمال افریقا ادامه دهد

با آنکه در مسئله تونس توافق نهائی بین دو دولت حاصل نشد محیط مذاکرات بسیار دوستانه بوده است

پاریس ـ اعلامیه مشترکی که پس از ختم مذاکرات مکمیلان و گایار نخست وزیران انگلستان و فرانسه در پاریس صادر هر گونه تصمیمی که موجب بروز اختلافاتی از قبیل مسئلهٔ تحویل اسلحه بتونس شود خودداری نماید.

گذشته اظهار داشت دولت بریتانیا ابراز تمایل کرده است که از این پس از اخذ برقراری سازمان مشورتی مایر شانیا است تا در باره این قبیل مسائل باهم مشاوره نمایند. یک چنین سازمانی با دولت امریکا نیز تشکیل خواهد کرد.

سخنگوی مزبور گفت: فرانسه مشغول تا در باره این قبیل مسائل باهم مشاوره نمایند. یک چنین سازمانی با دولت امریکا نیز تشکیل خواهد کرد.

سخنگوی مزبور تاکید کرد البته دولت بریتانیا تعهد صریحی بفرانسه نسپرده که از این پس بدون موافقت فرانسه تونس اسلحه نفرستد و اصولا نمیتواند چنین تعهدی هم بدهد. (روتر)

پاریس ـ اعلامیه مشترکی که پس از ختم مذاکرات مکمیلان و گایار نخست وزیران انگلستان و فرانسه در پاریس صادر شد حاکیست که طرفین با توجه باینکه حل مسئله الجزایر باید بدست فرانسه صورت گیرد مسائل مربوط بشمال افریقا را مورد بحث و بررسی قرار دادند. نخست وزیران فرانسه و انگلستان در محیطی صمیمانه با یکدیگر بمذاکره پرداختند و گایار نظر فرانسه را در باره امور سیاسی برای مکمیلان تشریح کرد.

ادامه وظائف

در این مذاکرات خاطر نشان شد که فرانسه در شمال آفریقا همچنان باجرای وظائف خود ادامه خواهد داد زیرا که این دولت از لحاظ سوابق وضع خاصی در شمال آفریقا دارد و بحفظ صلح در این منطقه کمک میکند مکمیلان و گایار موضوع صدور اسلحه بتونس را نیز با حسن نیت مورد بررسی قرار دادند و موافقت کرده اند که از اقدام هر عملی که باعث بروز اختلاف شود خودداری کنند ضمنا مذاکرات مربوط بانموضوع بین دو دولت همچنان ادامه خواهد یافت.

همکاری و مشورت

رهبران انگلستان و فرانسه موافقت کردند که در شورای آتلانتیک شمالی که باشرکت سران کشورهای آتلانتیک در ۱۶ دسامبر در پاریس افتتاح خواهد شد بایستی موضوع همکاری و وحدت و روابط فیمابین کشورهای آتلانتیک براساس تساوی تعیین گردد.

آنها همچنین موافقت کردند که وحدت کشورهای آتلانتیک در آینده بایستی بر اساس رویهم ریختن و وحدت منابع و اطلاعات خصوصاً در زمینهٔ عمران و تولید استوار باشد.

نخست وزیران انگلستان و فرانسه توافق نظر کرده اند که برای ایجاد یک روش مشورتی در داخل سازمان آتلانتیک باید هر اقدام لازم مبادرت ورزند.

نخست وزیر انگلستان پیش از بازگشت بانگلستان در یک مصاحبه مطبوعاتی اظهار داشت ما در مذاکرات خود پیشرفتهای شایانی نائل شده ایم و این مذاکرات که در محیط بسیار صمیمانه انجام گرفته دوستی و اعتماد دو ملت بریتانیا و فرانسه را بیش از پیش استوار کرده است

مک میلان پیش از عزیمت از پاریس نیز در فرودگاه بخبرنگاران گفت با وجودیکه بین طرفین مورد در مسئله تونس توافق نهائی حاصل شده ولی در زمینه مسائل مورد مذاکره پیشرفتهای مهمی شده است.

ناظرین سیاسی در پاریس معتقدند که اگر گایار نتوانسته باشد از گفتگوهای خود با مک میلان نتیجهٔ مطلوب بگیرد وضع او در پارلمان فرانسه متزلزل خواهد شد.

(رویتر)

خودداری انگلستان

پاریس ـ سخنگوی دولت فرانسه روز

سربازان اسپانیائی شورش را فرو نشاندند

حملات مراکشیها ممکن است رویه اسپانیا را نسبت بدول عرب تغییر دهد

مادرید ـ مقامات مطلع اظهار داشتند نیروهای مسلح اسپانیا منطقه ایفنی را تحت کنترل خود درآورده اند و برای جلوگیری از حوادث تازه نیروی کافی باین منطقه اعزام شده است.

شورش خاموش شد

رباط ـ بنابر گزارشهای رسیده شورشی که از هفته گذشته در ناحیه اسپانیولی مراکش روی داده بود خاموش شده است

پس از آنکه نیروهای جدیدی از ارتش اسپانیا وارد محل شدند حمله نیروهای ملیون بپاسگاههای اسپانیائی خاتمه یافت (آسوشیتدپرس)

میانجی بیطرف

مادرید ـ خبرگزاری یونایتدپرس گزارش میدهد که در صورت ادامه جنگ در ایفنی دولت اسپانیا از دوستان نیرومند خود در میان کشورهای خاورمیانه و مسلمان خواهد خواست که برای پایان دادن بیحران مزبور بکشور اسپانیا کمک نمایند.

تاکنون پنج تن از سران کشورهای مسلمان و دو تن از وزرای خارجه این کشورها باسپانیا مسافرت کرده و همه ایشان بحسن سیاست دولت اسپانیا در مورد اعراب اعتراف کرده اند. گذشته از این اسپانیا با مراکش دارای روابط دوستانه است و بارها بکشور اخیر کمکهای فنی و اقتصادی کرده است.

اسپانیا معتقد است که میتواند بهترین وجه با دول عرب از آن جمله مراکش برای رفع هر گونه سوءتفاهم و اختلاف وارد مذاکره شود.

اسپانیا بمناسبت موقعیت جغرافیائی خاص خود که بین افریقا و اروپا قرار گرفته میتواند برای رفع اختلاف اعراب با دول غرب نقش میانجی بیطرفی را ایفاء کند ایفنی ناحیه ایست که در سال ۱۴۹۱ میلادی کاشفین اسپانیائی آنرا اشغال کرده اند و این اشغال بصورت دائم بوده

مثلا در سالهای ۱۸۶۰ و ۱۹۰۴ میلادی در اشغال کامل اسپانیا درآمده است و تا کنون بارها برای تعیین تکلیف آینده ایفنی بین دول مراکش و اسپانیا مذاکره شده ولی هیچگاه این مذاکرات بنتیجه قطعی نرسیده است.

دولت اسپانیا تا کنون با شخص سلطان محمد پنجم روابط سیار دوستانه ای داشته است چنانکه در سال ۱۹۵۳ که فرانسه سلطان را بخارج کشور تبعید کرد دولت اسپانیا در صحنه سیاست جهان جدا از وی پشتیبانی کرد و هنگامی که وی بعنوان سلطان مراکش مستقل بکشور خود باز گشت اسپانیا اولین دولت غربی بود که حکومت مراکش را برسمیت شناخت.

ضمن ماههای اخیر روسای جمهوری پاکستان ـ لبنان ـ پادشاهان اردن ـ عراق عربستان سعودی و نیز وزرای خارجه مصر و مراکش از اسپانیا دیدن کرده اند

تغییر رویه

مادرید ـ دیروز فرانکو و سایر مسئولین نظامی امور اسپانیا ـ جلسه ای تشکیل دادند تا بمسئله خاتمه دادن حمله مراکش بمستعمرات افریقائی اسپانیا رسیدگی کنند.

یکی از مقامات مطلع دولتی اظهار داشت که ممکن است اسپانیا رویه خود را نسبت بمراکش و تمام کشورهای عربی تغییر دهد.

در جلسه مزبور وزرای جنگ ـ نیروی هوائی ـ زمینی و رئیس ستاد ارتش شرکت داشتند (آسوشیتدپرس)

اختلافات اسپانیا و مراکش بر سر این منطقه است

قاهره ـ روزنامه العالم در شماره اخیر خود اطلاع میدهد ملیون مراکش که سرگرم مبارزه با واحدهای ارتش اسپانیا در منطقه ایفنی میباشند این ناحیه را اشغال نموده و اسپانیائیها را ناچار بعقب نشینی کرده اند

هنوز در این زمینه گزارش رسمی منتشر نشده است.

پیام بولگانین به مندرس

دوستی شوروی و ترکیه را بضرر سایرین نمیتوان حفظ کرد

شوروی ادعای ارضی به ترکیه ندارد ـ ترکیه بدون توجه بمنافع ملی سایر دول عضو پیمان بغداد و اتلانتیک شد

مسکو ـ در نامه ای که اخیرا بولگانین به عدنان مندرس نخست وزیر ترکیه فرستاده نخست وزیر شوروی مینویسد:

«آیا ترکیه میخواهد اوضاع منطقه مرزی سوریه و ترکیه همچنان وخیم باشد و هر لحظه بشود آنرا منفجر ساخت»

در نامه بولگانین گفته شده است که ترکیه در اقدامات علیه سوریه با آمریکا همکاری میکند و بطور خطرناکی با آتش بازی میکند. فعالیت های دائمی آرتش ترکیه در مرز سوریه خلاف اطمینانهای ترکیه راجع به همسایه خودشان میدهد. اگر راهنمای ترکیه منافع خارجیانی باشد که وخامت اوضاع خاورمیانه سود آنهاست در اینصورت ممکن است ترکیه بوضع نامساعدتری دچار شود.

اتحاد شوروی طرفدار آزادی و استقلال

بقیه در صفحه پانزدهم

مذاکره درباره اتحادیه بزرگ دفاعی

وزرای خارجه آمریکا و فیلیپین درباره ترکیب اتحادیه اتلانتیک و سیتو و بغداد مذاکره کردند

واشنگتن ـ جان فوستر دالس وسرانو وزیران خارجه امریکا و فیلیپین درباره تشکیل یک اتحادیه بزرگ دفاعی از ترکیب اتحادیه های دفاعی آسیای جنوب خاوری پیمان بغداد و پیمان دفاعی اتلانتیک شمالی مذاکره کردند.

بعدا سخنگوی وزارت امور خارجه امریکا اظهار داشت که فعلا قرائنی برای انجام فوری این نقشه وجود ندارد ولی با توجه بمسائل و حوادث بین المللی این امر محتمل بنظر میرسد و بعضی از مطلعین اظهار عقیده کرده اند که سران کشورهای اتلانتیک در شورای اتلانتیک ضمن بحث از توسعه سازمان دفاعی اتلانتیک شمالی بموضوع تشکیل یک اتحادیه دفاعی بزرگ در جهان نیز اشاره خواهند کرد.

ناظرین سیاسی در واشنگتن اظهار کردند که اگر هم صحبتی از تشکیل این اتحادیه بزرگ در بین نباشد برای تقویت هر یک از سازمانهای دفاعی موجود اقدامات موثری صورت خواهد گرفت.

(آسوشیتدپرس)

بحث مسئله الجزایر از امروز شروع میشود

گایار لایحه خودمختاری الجزایر را مقارن با آغاز بحث به پارلمان فرانسه تقدیم کرد

نیویورک ـ سازمان ملل متحد ـ رئیس کمیته سیاسی سازمان ملل متحد جلال عبده اظهار داشت که کمیته سیاسی بحث مسئله الجزایر را از روز چهارشنبه بعد از ظهر (امروز) شروع میکند کمیته سیاسی بحث خود را در مورد اختلاف اندونزی و هلند بر سر گینه جدید خاتمه داد. هلندیها همچنان باشغال خود در گینه جدید که جزئی از خاک اندونزی است ادامه میدهند ۴۲ کشور و از جمله ایران منفع مذاکرات مستقیم هلند و اندونزی رای دادند انگلستان آمریکا و عده دیگری مخالف بودند.

(آسوشیتدپرس)

لایحه خودمختاری

پاریس ـ امروز دولت فرانسه لایحهٔ خود مختاری الجزایر را پارلمان این کشور تقدیم داشت تقدیم این لایحه مقارن طرح مسئله الجزایر در سازمان ملل انجام یافته است گایار در ای این لایحه در مجلس درخواست رای اعتماد خواهد کرد.

(روتر)

منع مسافرت به صحرا

پاریس ـ مقامات فرانسوی در الجزایر از امروز مسافرت به مناطق نفت خیز صحرا را غدغن کردند در آینده تنها کارمندان کمپانی که مشغول استخراج نفت هستند اجازه خواهند داشت بدون پروانه بصحرا سفر کنند این اقدام در نتیجه حملاتی است که اخیر جنگجویان الجزایر باین ناحیه برده وطی آن هفت تن از کارمندان فنی و نه تن سربازرا بقتل رسانیدند.

تصمیم انقلابی مک میلان

واشنگتن ـ مجله نیوزویک در اخبار پشت پرده خود مینویسد که مک میلان در جلسه آینده سازمان آتلانتیک تمام نیروی هوائی انگلستان را تحت فرماندهی اداء معالی متفقین قرار خواهد داد و بدین ترتیب برای اولین بار در اروپا یک نیروی هوائی دفاعی موثر بوجود خواهد آمد (آسوشیتدپرس)

ارتش آلمان بحال آماده باش درآمد

بن ـ امروز در روزنامه رسمی وزارت دفاع آلمان غربی اطلاع داده که واحدهای مسلح ارتش آلمان غربی طبق یک دستور محرمانه ستاد فرماندهی کل از آغاز ماه اوت بحالت آماده باش درآمده اند.

وزارت دفاع آلمان حاضر نشد درباره جزئیات این گزارش توضیح دهد. خبر مذکور باین نحو منتشر شد که روزنامه رسمی ضمن اعلام درجات جدید و مرخصی های عید میلاد مسیح نوشت که افراد واحدهائی که بحالت آماده باش هستند از گرفتن مرخصی محروم خواهند بود.

شورا بجای دولت

کراچی ـ در محافل سیاسی کراچی امروز شایع بود که امکان دارد نزودی شورائی بجای دولت فعلی پاکستان برای اداره امور این کشور تشکیل گردد.

(یونایتدپرس)

حقوق در عصر فضا

برای تملک شوروی در کره ماه مانع قانونی وجود ندارد

در کره ماه نباید سیاست استعماری اجرا شود ـ دولتی که مالک ماه شود گام بزرگی برای تملک سراسر کره برداشته است

کمبریج ـ آندربوهیلی یکی از حقوقدانان درجه اول آمریکا در شهر کمبریج (ایالت ماساچوست) اظهار داشت که هیچ قانون بین المللی وجود ندارد که روسها را از ادعای تملک کره ماه منع کند.

مشارالیه نطق جالب توجهی تحت عنوان «حقوق در عصر فضا» در کلوب دانشکده حقوق دانشگاه هاروارد اظهار داشت که لازمست یک قرارداد بین المللی بین کشورهای گوناگون منعقد شود و بموجب آن هیچ کشوری حق نداشته باشد که از کره ماه برای خودش استفاده کند.

وی خاطر نشان ساخت که سیاست استعماری نباید در کره ماه اجرا گردد.

آندربوهیلی دریایان خاطر نشان ساخت دولتی که ماه را تملک خود درآورد گام بزرگی برای تملک سراسر کره زمین برداشته است.

ارسال شهاب نماه

پاسادنا ـ دکتر فریتز تسویکی، یکی از کارشناسان سابق موشک آلمان که اکنون در مؤسسه فنی کالیفرنیا کار میکند اظهار داشت که تا سه ماه دیگر میتوان یک شهاب ثاقب مصنوعی بزرگ بکره ماه فرستاد. وی گفت که با چند آزمایش مقدماتی و صرف ۱۰۰،۰۰۰ دلار میتوان یک شهاب مصنوعی بوزن ۸۰۰ گرم را بکره ماه ارسال داشت.

وی گفت این شهاب میتواند طوری باشد که قسمتهائی از آن پس از برخورد با کره ماه باردیگر بزمین برگردد باین معنی که سرعت موشک پرتاب کننده شهاب بقدری خواهد بود که شهاب پس از برخورد با کره ماه تولید نور شدیدی میکند و بزمین منعکس میشود و البته این نور با تلسکوپ قابل رؤیت خواهد بود.

(آسوشیتدپرس)

تظاهرات در قبرس

نیکوسیا ـ دیروز یونانیان مقیم قبرس در سراسر این جزیره علیه بریتانیا دست بتظاهرات شدیدی زدند.

پلیس برای متفرق ساختن تظاهر کنندگان ناچار از استعمال گاز اشک آور شد. مامورین امنیت قبرس در خیابان های نیکوسیا جمعی از اخلالگران را دستگیر ساختند

ژوپیتر گریز پا و اسنارک تنبل

کیپ کاناوان (فلوریدا) شب گذشته ارتش آمریکا موشک برد متوسط ژوپیتر را آزمایش کرد چند دقیقه پس از انجام آزمایش اعلامیه ای صادر گردید که «موشک ژوپیتر بعلت اشکالات فنی نتوانست برنامه پرواز خود را کامل نماید»

در اعلامیه مراجع به «اشکالات فنی» توضیح بیشتری داده نشده است موشک ژوپیتر تا چهار دقیقه بخوبی بالا رفت وسپس از مسیر خود منحرف شده و ناپدید گردید

علاوه بر موشک ژوپیتر یک موشک اسنارک نیز بعداز ظهر دیروز پرتاب گردید با اینکه بر داسنارک پنجهزار میل میباشد آنقدر آهسته حرکت میکند که بنظر میرسد هر جت جنگنده ای میتواند بآن حمله کند.

(آسوشیتدپرس)

مرا در ارجمند، آقای مهندس عباس پیرانوند مصیبت وارده را بشما و خانواده محترم تسلیت گفته و خود در این حادثه دردناک شریک میدانیم. آ ـ ۱۹۰۲۹

رضا حاجیان ـ ستوان ۲ منصور مسگر ـ علی ابراهیمی ـ مفتخری

جناب آقای نیک سیر بازرس عالی نخست وزیری در خوزستان با یکدنیا تالم و تاسف فوت والده ماجده جنابعالی را تسلیت عرض نموده بقاء عمر آن شخصیت محبوب و خانم عفیفه و شریفتان را از درگاه خداوند متعال مسئلت مینمایم. آ ـ ۱۸۹۷۷

مهدی تحویلداریان تهران ـ بیمارستان دادگستری

اینجانب از طرف کلیه کارمندان و کارکنان کارخانه پنبه خرم آباد مصیبت وارده را جناب آقای یزدانی و همچنین کلیه بازماندگان مرحوم دوست عزیزاز دست رفته خودمان مرحوم علی اکبر عاطفی تسلیت عرض مینمایم. آ ـ ۲۷۵۷۶

هوشنگ وزیری

بانهایت تالم و تاثر درگذشت ناگهانی مرحوم مبرور علامه زاده را در بابل بخانواده های محترم علامه زاده و فضائلی و حائری زاده و بویژه بسرکار خانم آذر علامه زاده تسلیت عرض میکنیم. آ ـ ۱۹۰۲۱

عذرا اصفائی ـ زهرا اصفائی ـ راضیه صفائی

جناب آقای محمد عابر

مصیبت وارده را تسلیت عرض نموده بقاء عمر و سلامت شما و خانواده محترمتان را از خداوند متعال مسئلت مینمائیم

بتول صرافی ـ علی سبحانی ـ رضا صوفی ـ هوشنگ دیده ور محمدحسین فلسفی ـ مهدی تفرشیان ـ نصرالله فیروزیان سیروس عشقی ـ محمد سلیمانپور ـ حسین داوری ـ عباس سلیمانی. آ ـ ۱۹۰۲۵

با کمال تاثر مصیبت وارده را بخاندان محترم عابر از صمیم قلب تسلیت میگوئیم

دادیوش قیطانچی ـ هیلدگارد قیطانچی ـ مینو قاهری اصلان پور قاهری آ ـ ۱۹۰۲۷

با کمال تاسف درگذشت آقای حسین عابر را بعموم آن فامیل جلیل و بستگان محترم بویژه اخوان گرامایشان تسلیت عرض مینمائیم

آ ـ ۱۹۰۲۳ محمدتقی فرهودی ـ اواچیک آرامیان

ضایعه اسفناک مرحوم مبرور علامه زاده بزرگ خاندان مرحوم علامه اعلی اله مقامها را که از وکلای مبرز دادگستری بابل بودند بدینوسیله بعموم فامیل و بازماندگان تسلیت عرض مینمائیم.

محمد نجفی شریعت زاده ـ حسین آزرم ـ مهندس شمس الدین شریعت زاده آ ـ ۱۹۰۴۳

درگذشت مرحوم آقای علینقی وثیق (وثیق حضور) را بخانواده محترم وثیق و بیکتا مخصوصا جنابان آقایان ناصر وثیق و علی وثیق تسلیت عرض نموده بقاء و سلامتی بازماندگان آنمرحوم را از خداوند مسئلت داریم. آ ـ ۱۹۰۶۵

اصفهان ـ نگار کازرونی ـ علینقی کازرونی

شرکت سهامی جهانفر مصیبت وارده را بفامیل محترم عابر بویژه جناب آقای محمد عابر تسلیت عرض نموده و سعادت و بقاء آن فامیل را از درگاه حضرت باریتعالی مسئلت دارد آ ـ ۱۹۰۴۱

شرکت سهامی جهانفر

درگذشت ناهنگام مرحوم عبداله پور عبدالله قنادر را بخاندان آنمرحوم بویژه حاج محمدحسین شادفر و مهندس شادفر تسلیت عرض نموده بقای آنان را از درگاه احدیت خواستاریم آ ـ ۱۹۰۳۹

احمد منهاجی ـ حاج سیدحسن شیرازی ـ محمود رزاق نیا

جناب آقای محمد کریم ارباب

فوت مرحوم حسین عابر پدر بزرگوارتان را بشما و بازماندگان آنمرحوم تسلیت گفته و بقای عمر و عزت آن فامیل محترم را از خداوند متعال خواستاریم آ ـ ۲۷۵۹۲

رضاحسینعلی ـ نصراله گنجی ـ عبدالحسین مسعودی حسن صیرفیان پور ـ اصغر سیاه پوش ـ نوراله میریان جلال میریان ـ هادی میثمی فرد ـ اکبر افشار ـ سیاوش مرادی

آگهی های تسلیت

با کمال تاسف مصیبت وارده را بخاندان محترم عابر تسلیت عرض مینمایم. آ ـ ۲۷۵۹۸

احمد سهی کیش

مصیبت وارده را بخانواده خسروشاهی خصوصاً جناب آقای حسن خسروشاهی و جناب آقای احمد خسروشاهی و دوستان عزیزمان آقای دکتر احمد خسروشاهی و مهندس اصغر خسروشاهی تسلیت عرض میکنیم.

دکتر احمد آراسته ـ دکتر رضا آراسته آ ـ ۱۹۰۶۳

مصیبت وارده را بمناسبت فوت مرحوم کریم سقزچی بخانوادهٔ محترم سقزچی خصوصاً خدیجه خانم سقزچی ـ آمینه ـ فاطمه ـ ایران ـ آقای محمد سقزچی و آقای غفور پارسا تسلیت عرض نموده بقای سلامت و سعادت همگی را از خداوند خواستارم. آ ـ ۱۹۰۷۷

اژیک هوسپیان

استاژرهای بخش داخلی بیمارستان وزیری ـ سال سوم پزشکی ـ با کمال تاسف درگذشت مرحوم عباس نباتی را بخاندان آنمرحوم خصوصا دوست عزیزشان آقای مهدی نباتی تسلیت گفته بقای عمر بازماندگان آنمرحوم را از درگاه ایزد متعال خواهانند. آ ـ ۱۸۹۷۱

مصیبت وارده را بخانواده های محترم ابوحسین و کمپانی مخصوصا جناب آقای عنس ابوحسین تسلیت میگوئیم آ ـ ۲۷۵۸۶

دکتر فر ـ دکتر مرتضوی ـ دکتر علیخانی ـ دکتر عاملی

مصیبت وارده را بدوست عزیزمان آقای دکتر مسلم بهادری صمیمانه تسلیت میگوئیم آ ـ ۱۹۰۳۳

دکتر سیروس امیرمکری ـ ابراهیم امیرمکری

دوست عزیز جناب آقای دکتر مسلم بهادری

مصیبت وارده را با نهایت تاثر بجنابعالی و فامیل محترم بهادری تسلیت عرض مینمائیم

دکتر ضیاء شمسا ـ دکتر تقی شریعتمداری ـ دکتر اسکندر اخوان ذاکری آ ـ ۱۹۰۰۹

مصیبت وارده را بجناب آقای دکتر بهاری تسلیت عرض مینمائیم. آ ـ ۱۸۸۴۱

داریوش گلشائیان

با کمال تاسف فوت مرحومه بانو سکینه خسرو شاهی خواهر زاده اینجانب حسن خسروشاهی همسر فرزندم احمد خسروشاهی مادر دکتر احمد خسروشاهی و مهندس اصغر خسروشاهی و خواهر صادق و محمدتقی خسروشاهی را باطلاع دوستان و آشنایان میرساند مجلس ترحیم مرحومه روز شنبه نهم آذرماه از ساعت ۹ الی ۱۱ صبح در مسجد ارک و مجلس ترحیم زنانه روز پنجشنبه هفتم آذرماه از ساعت ۴ بعدازظهر در منزل شخصی خیابان فخرآباد منعقد خواهد شد

حسن خسروشاهی ـ حسین خسروشاهی ـ احمد خسروشاهی ـ مهندس اصغر خسروشاهی ـ دکتر احمد خسروشاهی ـ صادق خسروشاهی ـ محمد تقی خسروشاهی ـ علی خسروشاهی ـ جواد خسروشاهی ـ مجید خسروشاهی ـ کاظم خسروشاهی ـ دکتر نصرالله خسروشاهی ـ مهندس محمد خسروشاهی

آ ـ ۱۹۰۶۱ ۱ ـ ۲

بخانواده محترم خسروشاهی و عموم بازماندگان آنمرحومه مصیبت وارده تسلیت میدهیم.

بمناسبت درگذشت مرحوم عباس نباتی مجلس تذکری از ساعت ۹ تا ۱۲ روز پنجشنبه هفتم آذرماه جاری در مسجد ارک منعقد خواهد بود.

آ ـ ۱۹۰۸۱ خانواده نباتی

باستحضار دوستان ـ آشنایان و اقوام میرساند فردا پنجشنبه ۷ ر ۹ ر ۳۶ مصادف سالروز دم شهادت افسر ناکام ستوان یک هوائی کاوه هراتیان است مجلس تذکری در ساعت ۳ تا ۴ بعدازظهر در مزار او امامزاده عبدالله منعقد است.

محمد علی هراتیان آ ـ ۱۹۰۱۷

دکتر معالی

امراض مقاربتی ـ مجاری ادرار ـ امراض زنانه و ستون خیابان فردوسی مقابل اسکله مرکز آ ـ ۱۸۳۷۱ ۱۰ ـ ۷

امشب — بزرگترین فیلم هندی چند ماه اخیر — هفته دوم

انسانیت در سینما همای

آغاز میگردد و سینما همای یکبار دیگر ثابت میکند که همیشه نمایش دهنده بهترین و بزرگترین فیلمهای کشورهای مختلف جهان بوده و این رسم خوب را در آینده باز هم ادامه خواهد داد

انسانیت

باشتراک دیلیپ کومار ـ دوآنند ـ بیارای

«کانون طوطی»

اطلاعات

انتقاد

ازعلی جواهر کلام

غلیان احساسات!

روز چهارشنبه گذشته یکی از آقایان سناتورها درمجلس‌سنا گفت ما اینجا ول معطل هستیم بنده که آن جمله را خواندم بیاد بیت مشهور شیخ‌الرئیس قاجار افتادم که میفرماید:

گرازبرای بردن این دل معطلی
دل پیش دیگری‌است‌برو ول معطلی

البته شعر شیخ ازروی احساسات شاعرانه وبیان سناتور محترم‌حاکی از غلیان احساسات ودلسوزی‌میباشد وهردو نوع احساسات طبعا مطبوع وپسندیده است.

راستی آقایان‌سناتورهاونمایندگان هم حق دارند اینطور احساساتی بشوند چون گرفتاری‌های مردم را می‌بینند کاغذها ونامه‌هاوشکایات را میخوانند اوقاتشان تلخ میشود مثلا خواندن قسمتی از خبرهای روزانه اطلاعات کافی است که‌انسان را متاثرکند منتهی چون بنده و جناب عالی کاره‌ای نیستیم میخوانیم وحرص وجوش‌میخوریم‌امانمایندگان وسناتورها بنابوظیفه‌ای‌که دارند از مقام ومصونیت خود استفاده می کنند واوضاع رابرای دولت‌تشریح میکنند وچاره‌جوئی مینمایندودولت هم تاآنجاکه وسعش میرسد اقدام میکند ونتیجه را باطلاع مجلسین میرساند ولی بعضی از نمایندگان وسناتورها بازهم قانع نمی‌شوند و شکایت میکنند وهمینکه قدری عصبانی میشوند میگویند ما ول معطل هستیم.

اما بنده معتقدم هیچکدام از آقایان محترم ول معطل نیستندچون درایران هم مثل سایر ممالک دموکرات دولتها فقط وفقط بارای اعتماد مجلسین باقی میمانند وهر وقت این وضع متزلزل شوددولتها خواهند رفت پس‌چرا آقایان ول معطل هستند بلکه برعکس خیلی هم قرص ومحکم سرجایشان‌باقی میباشند وهمه نوع هم اختیاردارند فقط ممکن است گفته شود این‌جمله «ول معطل هستیم» مربوط بدسته اقلیت سنا وشوری باشد که‌بفرمایند حالاکه نظر ما ازحیث اصلاح‌امور مملکتی کاملا تامین نمیشود پس ول معطل هستیم اما باز هم این مثل مورد ندارد چون لازمه‌حکومت پارلمانی وجود اقلیت واکثریت می باشد واین هم مسلم است که‌همیشه اقلیت تابع نظر اکثریت خواهد شد چنانکه درپارلمان ایران هم همینطور عمل میشود آقایان‌اقلیت هم میدانند که نه دولت نه اکثریت مجلسین هیچکدام بهیچوجه نظر خصوصی ندارند تنها اختلاف ذوق وسلیقه موجب این پیش‌آمدها میشود آن‌هم درهمه جای‌دنیا جریان‌دارد.

اتفاقا روز سه‌شنبه گذشته یکی از آقایان نمایندگان شوری هم دربارهٔ پنجاه میلیون تومان حق‌المشاوره وسینی حلبی نان وکباب وبی‌خانمانی مردم گله گزاری کرد ولی ملاحظه فرمودید اکثریت مجلس عملا این گله گزاری‌راوارد ندانست بنده هم که بعداز آن‌جلسه خدمت یکی ازآقایان نمایندگان رسیدم میفرمودند مردم ما نباید نزدیک بین باشند یعنی‌همیشه فکر گذران روز رابکنند فرض هم که‌ما یکسال دوسال ازحیث زندگی در زحمت ماندیم وپول خودمان را به مصرف کارهای اساسی مثل‌ساختن راههای صحیح وکارخانه‌ذوب‌آهن وامثال آن رسانیدیم نتیجه‌اش دائمی خواهد بود وبگرفتاری‌امروز وفردا میارزد.

البته این فرمایش نمایندهٔ محترم هم بسیار اساسی است اما از بس که مردم ما حرف شنیده‌اندونتیجه ندیده‌اند میترسند بعداز دوسه‌سال دیگرهم گرفتار بمانندولی امیدواریم چنان نشود اوضاع واحوال‌هم‌حکایت از آن داردکه چنان نخواهد شد ودیر یا زود یك سلسله اقدامات بانتیجه انجام میگیرد وبا اینوصف نه مردم نه سناتورها نه نمایندگان هیچکدام ول معطل نیستیم وبا امیدواری کامل درانتظار نتیجه اقدامات میباشیم درعین حال این گله گزاری‌های اقلیت هم برای تسریع درامراصلاحات بسیارمفیداست

ماوخوانندگان

مخارج بیهوده

آقای مصطفوی مینویسد هر مسافر ازشهرری عبور کند وهر کس اعم از فقیروغنی بزیارت آستانه حضرت عبدالعظیم (ع)برود دراتوبوس یاماشین کرایه عوارض شهرداری شهرری را میپردازد- بهرکیسه سیمان که از کارخانه سیمان شهرری تولید وخارج‌میشود پنج ریال عوارض بشهرداری شهر ری تعلق میگیرد- برق‌شهرری‌ببهای نازل ازکارخانه سیمان شهرری خریداری وتوسط شهرداری وبنفع آن دستگاه ببهای‌چندبرابربمصرف کننده فروخته میشود درازای این عایدات مخارج تفننی که درحال حاضر دردی ازکسی دوا نمی‌کند ازقبیل احداث بلوار وگلکاریهای نزدیك سه راه امامزاده عبدالله(ع) بچشم میخورد لکن کارهای ضروری حتی مساحت مختصری اسفالت‌راه دانش‌آموزان دبستان کارخانه‌سیمان که درآمد سیمان‌شهرری‌ازدسترنج پدران ایشان تامین میشود انجام نمیگیرد حالا هم معلوم میشودهیچ پیش‌بینی برای سیل نکرده‌اند آیا ازدرآمدهای گزاف شهرداری ری که بشرح بالا عاید میشودنباید انتظار اقدامات ضروری فوق را داشت واگرازدرآمد بالا این کارها رانکنند بحکم انصاف ووجدان از کدام منبع چنین توقعی‌میرود.

عذر بدتراز گناه

آقای احمد شریفی مینویسدباتفاق خانواده پس ازیکساعت معطلی در صف سینما همینکه از بلیط‌فروش هفت بلیط بیست ریالی‌مطالبه‌کردم ازفروش آن بعذر اینکه قدغن اکید است بیش ازیك بلیط فروخته نشود خودداری‌کرد وحال آنکه در خارج صف بوسیله دلالها باتفاوت قیمت هرقدر بلیط خواسته باشند فروخته میشود آیا باین وضع‌توجه دارند؟

فردی ازافراد؟...

آقای سید عبدالله مشیری ازمیانه تلگراف میکنند فردی از افراد این مملکت انبار غله‌اش غارت‌شده غارتگران را بااحترام از دادگاه میانه مرخص کردند پرونده‌رابرای احاله از حوزه قضائی خارج وبتبریز میفرستند رئیس دادگاه درسرمیز قضاوت بغارت شده میگویدرسیدگی نخواهم‌کرد. نمایندگان ملت‌ملجاء نشان دهندشکایت کنیم.

اقساط تلفن

جمعی ازکارمندان وزارت‌بهداری مینویسند هیئت وزیران ضمن تصویبنامه‌ای موافقت‌کردند که بمنظور ارفاق کارمندان دولت مبلغ ده هزارریال پیش قسط ودیعه تلفن‌های جدید را دراقساط‌دهگانه بقرارهرقسطی یکهزارریال بپردازند اینك شرکت مذکورجهت‌وصل‌تلفن طبق اعلامیه‌های انفرادی صادره تقاضای مبلغ دوازده هزار ریال‌بقیه ودیعه مورد نظر را یکجا مطالبه مینماید. نظربااینکه پرداخت این مبلغ برای کارمندان در وضع‌فعلی بهیچوجه میسر نخواهد بود استدعا داریم مقرر فرمایند شرکت تلفن پس از نصب تلفن‌هائیکه نوبت نصب آنان فرا رسیده ویا خواهد رسید بقیه ودیعه را مانند پیش‌قسط ذکرشده باقساط یکهزار ریالی‌در۱۲ قسط دریافت نماید.

کارگران ورفت‌وآمد

آقای رضاپرنیان کارگر کارخانجات راه‌آهن مینویسد برای ایاب‌وذهاب کارگرانی که ازمحل کار خوددوراند قبل ازاین وسائلی دراختیار بود که همیشه اول وقت کارگران مشغول کار میشدند ولی چندی است که اتومبیلهای مخصوص کارگران را جمع نموده آنها که از وسائل‌عمومی استفاده مینمایند غالبا دچار جریمه تاخیر وغیبت میشوند.

تقاضا ازراننده مجهول

آقای صدرالله مینویسد ساعت ۸ روز شنبه ازخیابان گرگان سوار تاکسی شده مقابل کاراژ زنجان مقابل اداره دخانیات پیاده شدم چمدان خودراکه محتوی اجناس‌و کیف اسناد بود بالای تاکسی جا گذاشتم ازراننده امین تقاضادارم اسناد را بمن برساند همیشه این نیکوکاری رابیاد خواهم داشت.

هالو

فرق مطالعه!

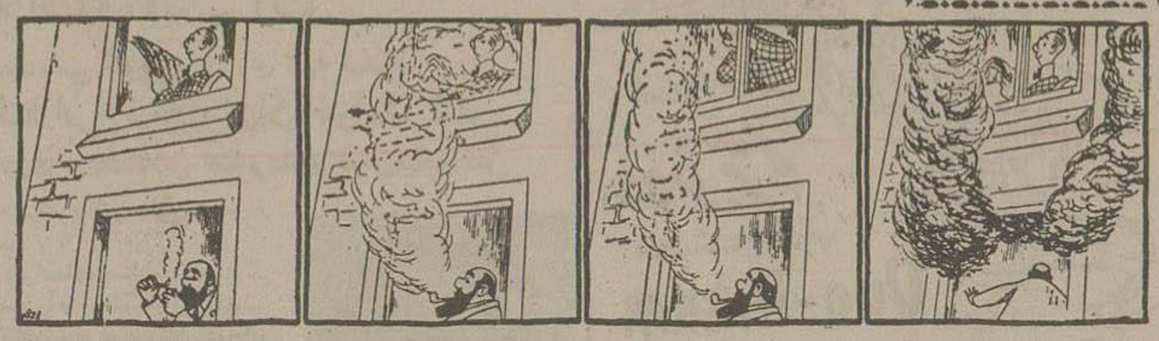

ارچپ براست ←

ازاینجا وآنجا

صدای امراض

یکی ازمشکلات بزرگ‌کار پزشکان، تشخیص بعضی ازامراض است. گرچه پزشکان امراض مختلف را بادر نظر گرفتن وضع مریض تشخیص میدهند ولی بعضی ازامراض بقدری ناشناس است‌که مجرب‌ترین پزشکان نمی‌توانند آنرا تشخیص دهند. اخیرا محافل پزشکی آمریکا مطالعاتی در این باره انجام دادند واینطور نتیجه گرفتندکه هرمرضی دارای صدای مخصوصی میباشد.

پزشکان آمریکائی‌که دراین‌مطالعات شرکت داشتند خاطرنشان ساختند که ممکن‌است باتشخیص صدای مرض بوسیله دستگاههای صدای الکتریکی، نوع مرض را تشخیص‌داد.

تاثیرسن مادر درنوزاد

آزمایشها ومطالعات متعدد نشان دادکه عمرمادر در هنگام زایمان تاثیر زیادی روی نوزاد چه از لحاظ جسمی وچه ازلحاظ عقلی دارد.

مثلا تعداد نافس‌الخلقه‌ها درنوزادانی که ازمادران بیش ازسی ساله بدنیا می‌آیند بیشتر میشود زیراسلولهای بدن مادر قادر نیستند وظیفه خود را آنطورکه باید وشاید انجام دهند.

پوست پرتقال!

دانشمندان واستادان‌دانشگاه‌فلوریدا اطلاع دادند مشغول تحقیق درمورد پوست پرتقال هستند. از چندی‌قبل کارخانه‌هائی‌که آب پرتقال تهیه می کنند پوست وتفاله آنرا بحیوانات میدهند واین پوست منبع انرژی‌بوده دارای انواع ویتامین منجمله ویتامین ب وپروتئین میباشد.

دانشمندان توضیح داده‌اند سعی دارند درآتیه پوست پرتقال رابصورت غذائی درآورند تا مردم بتوانند از آن استفاده نمایند.

خرباشعور

اخیرا درحوالی رم مراسم دینی برگذارشد. هنگامیکه پدران روحانی وراهبه‌ها به‌آرامی قدم برمیداشتند و سرود دینی میخواندند ناگهان‌الاغی دیدندکه دربرابر آنها زانو بر زمین زد ونشست. صف روحانیون‌به‌آرامی ازمقابل اورد شد تااینکه الاغ‌ازجایش برخاست.

علت تصادف بااتومبیل

دکتر «فلاندردوربان» مطالعات‌علمی وعملی روی اشخاص متعددی‌که در اثر تصادف بااتومبیل مجروح شده بودند وبه بیمارستانهای مختلف نیویورك مراجعه‌کرده بودند انجام‌داد واینطور نتیجه‌گرفت‌که هشتاددرصد ازکسانیکه دراثر حوادث تصادف، بشدت مجروح ومصدوم میگردند حتما درسابق دچار تصادفات خفیفی شده بودند واین عده دارای شخصیتی مخصوص هستند. همچنین نتیجه گرفت‌که‌کسانیکه در اثر تصادفات مختصر جراحاتی می‌بینند، در آینده درمعرض تصادفات شدید قرار می گیرند.

مطالعات دکتردوربان نشان‌میدهد کسانیکه درمعرض حوادث اتومبیل قرار میگیرند دارای بنیه‌ای قوی و بدنی سالم هستند. این‌عده‌کمتربیکار هستند.

مطالعات دیگری نشان میدهد که ۸۵ درصد ازکودکانی‌که در معرض حوادث وتصادفات اتومبیل قرارمی گیرند وسن آنها از پانزده سال‌کمتر میباشد، تصادفات آنها بستگی به حالات مخصوص خانوادگی دارد.

این‌کودکان اغلب درمیان پدران و مادرانی زندگی می‌کنندکه این‌پدران و مادران نسبت بیکدیگرعلاقه‌ای‌ندارند وسرتبا باهمدیگر پرخاش میکنند ویا اینکه نسبت باین اطفال‌کمتر توجه میشود وبدین جهت احساس میکنند که آنها هیچگونه فایده‌ای‌درزندگی ندارند واین احساس آنها را دائما در معرض تصادم درخیابانها قرار میدهد.

فرانسویها وسینما

مردم پاریس بسینما وتئاتر علاقه فراوانی دارند، دراین مورد آمار بسیار جالب توجهی منتشر شده‌که نشان میدهد هرفرانسوی در یکسال ده الی بیست دفعه‌بسینمامیرود.

بطور معمول هریك نفر فرانسوی از بودجه خود ۵۹۰ فرانك بسینما- ۲۴۰ فرانك بتئاتر- ۱۳۰ فرانك‌به سالنهای موسیقی و۴۰ فرانك هم به ورزش اختصاص داده است.

جدول کلمات متقاطع شماره ۷۸۴

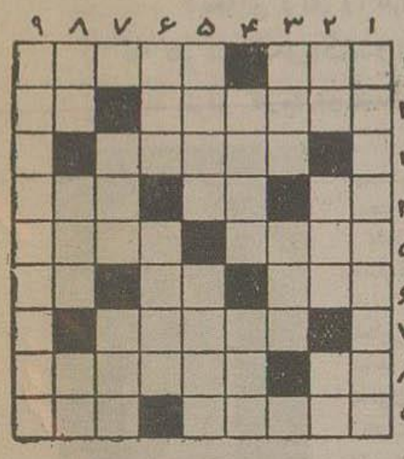

افقی: ۱-کوهی که پشتش‌ازخودش معروف‌تر است-تولیدمزاحمت‌ودرد سرمیکند۲-غذائی برای روح-اگر قرار باشدبرسد، یکی‌بهتر ازدوتامیرسد۳- آنچه‌ازعزیزان درباد می ماند۴-درنفس‌آخر در می کشند-یکی ازاجناس - زرگر۵-اگر هم‌سر درار نداشته‌باشددرآش‌تولیدنفخ ۶ میکند-بدگمان ۶-اگر دربدن‌باشدچه‌خواهدبود؟ ۷-یکحرف‌مانده‌تاصاف‌شود ۸ -جانوردرنده ۹-موجود افسانه‌ای‌وزهر آگین که‌اگر دهش‌رابر کوه‌بکوبدخواهد گداخت۸-پستان‌پر شیرمیکند-ساقاطی‌هم‌داشت۹-نادانی وحماقت-مجری‌وصیت.

عمودی: ۱-چون‌اوضاع‌فلکی‌بدنصورت‌درآیدهیچکاری‌رانشاید۲-ضمیری است-درمد-سه‌میکنندوسر ازخانه-نازك‌دل، ناز کتر ازآن نتوان گفت ۳- گستن-دام۴-دسته‌هاون-درخانه‌داری گرفتنس‌برای‌خودمکتبر دارد۵-خالص ترین‌نوع آب-بحرف‌وبصدا۶-صدای‌خانه-ظاهربین‌فقط‌آنرامی‌بیند ۷-آتیلا ازآن‌قوم‌بود-زمستان‌هم‌صبحانه‌است‌هم‌عصرانه۸-کاری که‌هم‌اکنون ، دان مشغول‌است-ازانواع آهنگهای‌فرنگی-صریح‌وروشن۹-قراراست‌تبدیل‌بترامواى برقی‌بشود!

حل جدول شماره ۷۸۳

افقی: ۱-قوچ باشر ۲-ضرب-اهن۳-سدر-بته۴-وا-لیچاره تخمه تریج۶-رابزن-دو۷-کتف-وین۸-وفا-سان۹-سوق‌الجیشی.

عمودی: ۱-قضاوت-کلس۲-ورا-اخرت۳-رس-مافوق۴-دلهی-فاه-باری - زوال۶-ده-چتنی۷-انبار-نسی۸-تر-بد-اش۹-نقه-جوانی.

کلاسهای ابتدائی- دوره‌اول‌متوسطه ،چهارم (طبیعی‌وادبی) در

آموزشگاه پرتو دانش

تحت‌نظر بهترین دبیران‌دایراست. تاوقت باقی‌است‌نام‌نویسی فرمائید
کلاسهای بانوان از آقایان مجزا است
امیریه - انتظام تلفن۲۴۷۰۸
آ-۲۷۴۰۸

آکوردئون مرشی

مدل ۱۹۵۸
با
سوردین
و
ویبراسیون
وارد شد

برای دیدن
مدلهای مختلف مرشی
به مغازه آلپ
خیابان نادری تلفن ۴۶۸۱۷
مراجعه فرمائید
MORESCHI
آ-۲۷۵۱۴

دیزل کمپرسورهای متحرک

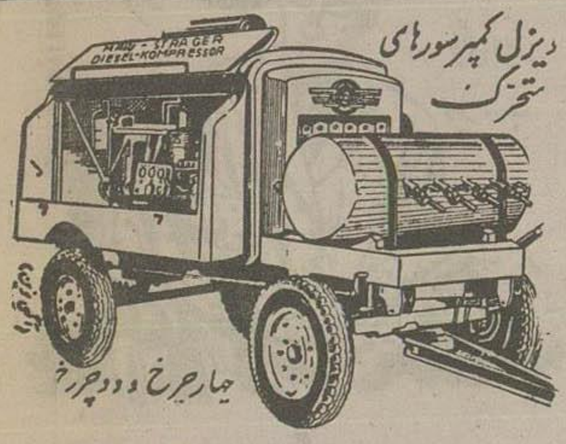

M.A.W-Strage
DIESEL-COMPRESSORS
ظرفیت ۲ تا ۱۸ مترمکعب هوا
نمایندگی انحصاری
شرکت سهامی خشکه وفولادهای صنعتی
تهران
خیابان امیر کبیر - سرچشمه - تلفن ۵۲۷۳۸
آ-۲۷۴۹۶ -۱-

تا کنون ۱۵نفراز برندگان سری اول جوائز کارخانه وطن کازرونی
جوائزخودرا که عبارت از یك پتوی لوکس میباشد دریافت‌داشته‌اند
اربقیه برندگان درخواست میشودکه برای دریافت جوائزخود بنمایشگاه کارخانه‌وطن
کازرونی اصفهان درخیابان سعدی مراجعه فرمائید
کارخانه‌وطن کازرونی اصفهان تهیه کننده‌بهترین‌وزیباترین‌پتوها ومنسوجات زمستانی
هر۱۵روزیکبار بمشتریان خودپتوجایزه میدهد- شماهم‌فیشهای شماره‌گذاری شده را برای
روز قرعه کشی در۱۶آذرماه نگهدارید
آ-۲۷۵۴۰

اجاقهای‌خوراك‌پزی‌تورم آسایش‌بانوان‌خانه‌دار را
درآشپزخانه‌هم تهیه‌میکند

آ-۲۷۴۵۴

یك‌مژده بزرك بهانوان

عالیترین‌وشیکترین بارانیهای آمپر مآبل زنانه‌دورورا باصدی ۳۵ تخفیف‌از فروشگاه‌مدمخصوص خیابان‌اسلامبول پاساژهدایت تهیه‌فرمائید
۱-۳ آ-۲۷۵۳۸

راحتی شما
سماورنفتی روحانی مشهد است
لاله‌زارنو- تلفن ۳۶۸۵۴
آ-۲۷۳۸۶ ۲-۱۰

تشکر از کلانتری ۱۵.
درتاریخ ۳۰ر۸ر۳۶قبل‌ازظهرمستخدم‌منزل مقداری‌البسه واثاثیه‌منزل‌را درغیاب‌اهل‌خانه بسرقت‌برده ظهر که‌بمنزل آمدم از کلانتری۱۵ تلفن‌شده‌بود که‌اشیاءسرقت‌شده موقع‌فروش‌بدست آمده همانروزنکلانتری‌مراجعه وپس‌از انجام‌تشریفات‌تماماتحویل گرفتم بدین‌وسیله ازرئیس کلانتری وآگاهی و کارمندان‌مربوطه‌تشکرمینماید.
آ-۱۸۹۶۷
سرتیپ دکتر شیمی

شوفاژ-تهویه
برای تهیه ونصب وخرید لوازم همیشه جنرال مکانیك
خیابان شاهرضا- تلفن ۴۷۴۸۹ و ۴۵۴۰۸ مراجعه فرمائید
آ-۲۷۴۶۲

توکسی چیست؟
بعقیده‌شما توکسی چیست؟
شماهر که باشید اعزاز کارمند - کارگر - دانش آموز
دانشجو - ودرهر کجا زندگی کنید به‌توکسی TUX
نیازمندید. بما بنویسید توکسی چیست ومآدرس خیابان‌برق نبش‌سعدی
اتوتورمیکس بفرستید ۰ به‌دونفر از کسانیکه پاسخ صحیح بدهند بقیدقرعه
آب‌میوه‌گیری تورمیکس ودیك زودپز فریدولین
یگانه دیك‌زودپز بدون‌خطر جایزه‌میدهیم.
توکسی چیست؟
آ-۲۷۵۴۲

عروس ایران
اثر هارولدلمب - ترجمه علی جواهر کلام
سرگذشت تاریخی یك بانوی ایرانی که ملکه هندوستان شد و سال گذشته ضمیمه مجله اطلاعات ماهانه بصورت جزوه انتشاریافت بنا‌بتقاضای عده‌ای ازعلاقمندان‌داستان مزبور که‌نتوانسته بودندشماره‌های‌مجله رابدست آورند بطورجداگانه دریکجلدروزیکشنبه آینده (۱۰ آذر)منتشرخواهدشد.
آ-۱۸۹۹۱ ۱-۴

سرنوشت خالصجات و تقسیم آن

لایحه‌ای برای واگذاری زمین‌های خالصه بمهندسین جوان کشاورزی تهیه میشود

به هر مهندس کشاورزی پنج برابر یك زارع زمین داده خواهد شد

هشتاد نفر از کارمندان منتظر خدمت وپیمانی کشاورزی دریك کلاس نقشه برداری درس میخوانند

قوام‌السلطنه اولین لایحه اراضی خالصه را تهیه نمود

چندین سال است که صحبت از تقسیم و فروش خالصجات است و هر روز بنحوی در اطراف آن بحث میشود تا اینکه اخیرا برای تقسیم و فروش خالصجات قانونی از مجلس گذشته وحتی زمانی صحبت از بازخرید حقوق کارمندان دولت بوسیله خالصجات بود که باین نحو هم از کارمندان زائد کاسته شود و هم عده‌ای بکار تولیدی گماشته شوند

خالصجات از کجا آمده

اینکه اصولا خالصجات از کجا پیدا شده خود بحث جالبی است.

خالصجات از دو محل حاصل شده است.

۱ـ در زمان پادشاهان گذشته کسانیکه یاغی میشدند پس از قلع و قمع و سرکوبی آنها املاکشان بوسیلهٔ مامورین حکومتی ضبط میشد و بتصرف پادشاهان یا دولت وقت درمیآمد.

۲ـ شاه یا دولت قسمتی از املاك را خریداری میکردند و باین ترتیب بر املاك خالصه می افزودند.

پس از مشروطیت قانونی گذشت که املاك ضبط شده از متجاسرین پس از ده سال بملکیت قطعی دولت درآید.

چقدر و کجا

خالصجات در تمام کشور پراکنده بوده والبته در بعضی نقاط مانند گرگان و مازندران خالصجات بسیار کم و در بعضی نقاط مانند خوزستان بسیار زیاد است تا آنجا که می‌شود گفت که قسمت اعظم خوزستان خالصه و ملك مطلق دولت است.

دریا که خشك میشود

نکته دیگر که باید تذکر داد اینست که مقداری از خالصجات از خشك شدن دریاها بخصوص دریای خزر حاصل میشود.

چه دریای خزر هر ساله مقداری عقب می‌نشیند.

اراضی که باین وسیله بدست می‌آید متعلق بدولت و جزء خالصجات است و همانطور که گفته شد این خود یك وسیله ایجاد خالصه است.

تجاوز

تجاوز باین اراضی هم خود داستانی دارد و بر اعدهٔ ما اطلاع یا بدون اطلاع از اینکه این قبیل اراضی متعلق بدولت است آن تجاوزاتی میکنند لذا دولت ناچار شده است که علیه آنها دادخواستهائی بدهد.

البته نسبت باراضی خالصه در سایر نقاط از جمله خوزستان هم تجاوزاتی شده و دولت ناچار شده است که از اینعده متجاوزین بهشت سه نفری در اهواز شکایت نماید.

قانون خالصه

قانونیکه فعلا برای فروش و واگذاری خالصجات بتصویب مجلسین رسیده در زمان کابینهٔ سپهبد زاهدی تقدیم مجلسین شده و بموجب آن اراضی بین زارعینی که در آن مستقیماً بزراعت اشتغال دارند باقساط ۲۰ ساله فروخته خواهد شد.

البته باید دانست که مرحوم قوام هم لایحه‌ای در سال ۲۴ برای تقسیم و فروش خالصجات تسلیم دولت کرد که بتصویب نرسید.

۲۵ درصد خرج

بموجب قانونی که از تصویب گذشته باید ۲۵ درصد از قیمت خالصجات صرف تقسیم آن شود ولی چون از ابتداء امر پولی عاید بنگاه خالصجات نمیشود و شروع باینکار هم خرج دارد لذا بضمانت بانك کشاورزی بانکملی یکمیلیون تومان ببنگاه خالصه اعتبار داده است که بعداً از محل ۲۵ درصد مخارج فروش مستهلك شود.

انتقال بمؤسسات دولتی

همچنین بموجب قانون مزبور بکلیه تشکیلات دولتی اجازه داده شده است که هر مقدار که زمین لازم دارند از بنگاه خالصه تقاضا نمایند تا از خالصجات بآنها انتقال داده شود و تاکنون نیز مقادیر زیادی از خالصجات بوزارت فرهنگ و راه‌آهن و ژاندارمری و وزارت بهداری و سایر موسسات داده شده است.

سودیاریان

خالصجات برای دولت نفع دارد ولی اگر بوسیله اشخاص و زارعین مستقیما اداره شود مسلما سودش خیلی بیشتر است

سیستان

باید دانست که در سیستان دولت مقادیر زیادی که بیش از ۳۰ هزار هکتار است خالصه دارد. این خالصجات فعلا بزارعین آن اجاره داده شده تا بعدا بآنها واگذار شود.

مشکلی که از ابتداء امر برای زارعین این اراضی پیدا شده مسئله هیرمند است زیرا که آب هیرمند را هر چند یکبار افغانها بخاك خود بر می گردانند و سیستان و از آنجمله این اراضی در بی آبی می افتد و بدیهی است که باین ترتیب دریافت اقساط بهای خالصجات چندان ممکن و منطبق باعدالت نخواهد بود مگر آنکه دولت قبلا مسئله آب را با افغانستان حل کند.

مشکل نقشه بردار

یکی دیگر از مشکلات دولت در تقسیم خالصجات نداشتن مهندس نقشه‌بردار است.

تیمسار سپهبد زاهدی

زیرا تعداد مهندسین این رشته بسیار کم است و آنها هم اغلب بکار آزاد مشغولند و منافع زیادی که عایدشان میشود مانع از آنست که دولت بتواند آنها را برای نقشه‌برداری و تقسیم خالصجات بخود جلب نماید روی همین اصل اخیراً وزیر کشاورزی دستور داده است یك کلاس مرکب از هشتاد نفر از کارمندان منتظر خدمت و پیمانی وزارت کشاورزی تشکیل و عده‌ای نقشه‌بردار تربیت شود.

مهندسین کشاورزی

نکته جالب و امیدوار کننده در تقسیم خالصجات این است که اخیراً عده‌ای مهندسین جوان کشاورزی ضمن مراجعه بنخست وزیر و وزیر کشاورزی تقاضا کرده‌اند که مقداری از اراضی خالصه بآنها واگذار شود تا آنها بکار آزاد و تولیدی اشتغال ورزند. وزیر کشاورزی نیز این امر را بعرض شاهنشاه میرساند.

اعلیحضرت دستور میفرمایند که این عده جوان تشویق شوند و بهر کدام پنج برابر یك زارع زمین داده شود.

البته لایحه این امر در دست تهیه است که بزودی تقدیم مجلسین شود.

روی این اصل عده‌ای لیسانسیه رشته‌های دیگر از جمله حقوق و ادبیات هم باین فکر افتاده‌اند که از دولت تقاضا نمایند که نظیر همین کار در مورد آنها هم عملی شود.

بنگاه خالصه

خالصجات بوسیله بنگاه خالصه اداره میشود که سابق جزء وزارت دارائی بود و اکنون جزء وزارت کشاورزی است.

بنگاه خالصه دارای ۷۵۰ کارمند است و از نظر اداری بنگاهی است که دارای شخصیت حقوقی است و استقلال مالی دارد و از محل درآمدش خرج میکند و در پایان سودی هم تسلیم دولت میکند.

(برای مزید اطلاع کلیه اعضاء محترم اتحادیه صنف اتوشوئی و توقفگاه تعمیرگاههای تهران)

در تعقیب اطلاعیه شماره ایمالی اصناف موضوع تشکیل بانك چون مدت پرداخت سهم تا ۲۴ر۹ر۳۶ تعیین گردیده موقع را مغتنم شمرده همکاران محترم را هدایت مینماید که بحساب ۶۴۹۷۴ بانك ملی مرکز و ۴۲۴۱۶ ملی بازار سهام خود را هر مقدار مایل باشند بپردازند تا از مزایا و حق تقدم آن استفاده فرمایند.

رئیس اتحادیه محمدعلی مینوئی

آ ـ ۱۸۹۳۷

نماینده انحصاری شرکت سهامی فیروز خیابان سعدی

مرکز فروش ـ فروشگاه محمود خیابان نادری و سایر مغازه‌های معتبر

آ ـ ۲۷۴۸۲

آ ـ ۲۷۵۲۲

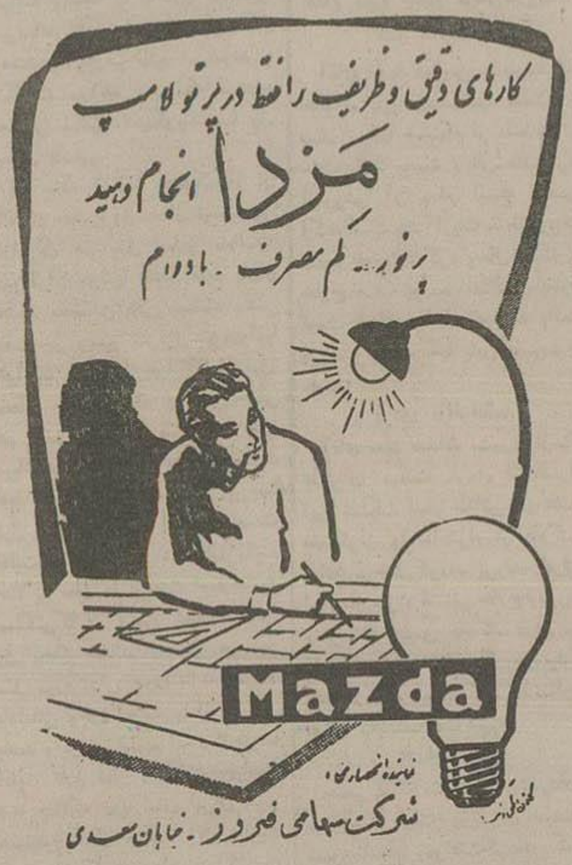

محل فروش الکتریکی شهریاری پشت شهرداری پاساژ فتوت

آ ـ ۲۷۱۹۴

آینده...؟ آینده برای هیچکس روشن نیست اما... خریداران زمینهای ویلاشهر میدانند که ویلاشهر بی تعارف ویلاشهر است. برای خرید زمینهای ویلاشهر که دارای آب و سند مالکیت مجزا برای هر قطعه میباشد به شاه‌آباد پاساژ علمی سازمان عمرانی و ساختمانی کرج مراجعه فرمائید

تلفن ۲۸۰۰۶ و ۲۴۰۷۰

دو سرنوشت

اثر ویلکی کالینز

ترجمه ا. پ

ـ ۳ ـ

مرغابیها که از ناپدید شدن او متعجب شده بودند همچنان بی حرکت بر جا ماندند.

چند لحظه بعد سك کوچك از آنطرف تخته‌سك مقابل آنها ظاهر شد. این خود نمائی مجدد باز کنجکاوی مرغابیها را تحریك کرد برای اینکه حیوان را از نزدیك تر ببینند همه باهم جلو آمدند مثل اینکه ترسیدند بیش از این بی‌احتیاطی کنند درست زیر اولین طاقی دام که با چوب و تور درست شده بود توقف کردند.

باز یکبار سك ناپدید شد و دوباره ظاهر شد. ظهور چهارم و پنجم سك کنجکاوی آنها را بطوری تحریك کرد که تا آخرین حد ممکن جلو آمدند و زیر تورهائی که بالای آن قسمت پهن شده بود قرار گرفتند.

مباشر ناگهان طناب را کشید و تور روی مرغابیها افتاد و بسته شد ده‌ها مرغابی که قربانی کنجکاویشان شده بودند در آن ماندند.

چند ساعت بعد برای فروش در بازارهای لندن بطرف این شهر در حرکت بودند.

وقتی این شکار عجیب در شرف اتمام بود ماری کوچك روی پنجه پا نزدیك من آمد و آهسته زیر گوشم گفت:

ـ ژرژ همراه من بخانه ما بیا میخواهم یك چیزی بتو نشان بدهم که از مرغابی ها خیلی بهتر است.

ـ چه چیز ست؟

ـ حالا نمیگویم.

ـ میگذاری من بیوسمت؟

دختر کوچك بازوهای باریك و آفتاب خورده خود را دور گردن من انداخت و جواب داد:

ـ هر قدر دلت بخواهد، ژرژ

خواهش من و جواب او هر دو معصوم بود.

در اینموقع مباشر برگشت و دید که من گونه دخترش را میبوسم انگشت بلند کرد و با تبسم محزونی گفت:

ـ آقای ژرژ! آقای ژرژ اوقتی پدرتان برگردد اگر ببیند پسر و جانشینش دختر مباشرش را میبوسد فکر نمیکنید ناراحت شود؟

من با وقار و متانت جواب دادم:

وقتی پدرم برگردد حقیقت را باو خواهم گفت. قصد دارم باو بگویم که میخواهم وقتی بزرگتر شدم دختر شما را بگیرم.

مباشر بقهقهه خندید و سر را بطرف مرغابیهایش برگرداند. زیر لب گفت:

ـ اینها هنوز بچه هستند. دلیلی ندارد که کسی حالا این بچه‌های معصوم را از هم جدا کند!

من و ماری سخت نفرت داشتیم که ما را بچه بنامند.

فکر میکردیم که هر چه باشد ماری یکدختر خانه ده ساله است و من یك آقای سیزده ساله هستم.

با چهره‌های اخم آلود پشت به مباشر کردیم و بطرف خانه براه افتادیم

فصل دوم

دکتر بمادرم گفت:

ـ این بچه خیلی تند شده میکند. نسبت بسنش زیاد باهوش شده است. خانم برای مدت شش ماه نگذارید بمدرسه برود.

بگذارید در هوای آزاد بدود و گردش کند. اگر در این مدت کتابی در دستش دیدید فورا بگیرید!

این کلمات سرنوشت زندگی مرا معین کرد. برای اینکه دستور دکتر را بکار بسته باشند مرا به بیکاری و ولگردی در پارك بزرك و خلوت محکوم کردند.

نه برادر داشتم، نه خواهر و نه دوست و با این تنهائی طبیعی بود که بدختر مباشر که او هم مثل من فرزند منحصر بفرد بود دلبسته میکردم

آشنائی ما از یك گردش تنها در کناره‌های دریاچه شروع شد.

اتحاد و دوستی جدائی ناپذیری بود ولی کم کم یك عاشق و معشوق واقعی شدیم و تصمیم گرفتیم قبل از مراجعت من بمدرسه ازدواج کنیم!

شوخی نمیکنیم. با اینکه این موضوع بنظر اشخاص ناشعور احمقانه میآید، با اینکه دو بچه بیش نبودیم خود را نامزد یکدیگر میدانستیم.

تنها شادی و شعف ما از این بود که با هم باشیم. از شب نفرت داشتیم برای اینکه ما را از هم جدا میکرد.

بپدر و مادرمان التماس کردیم که بگذارند ما در یك اطاق بخوابیم.

اما آنها ما را مسخره کردند و گفتند که غیر از این دیگر چه توقعی داریم.

از این ممانعت آنها سخت رنجیدیم.

از آنموقع من ساعات خوشبختی هم در زندگی داشته‌ام ولی هیچکدام قابل مقایسه با آن لحظات نیست

گردش ما ماری در بیشه‌ها قایقسواری با او در دریاچه بدار مجدد او بدار یك شب دراز جدائی در آغوش فشردن او چنانکه گوئی ماهها یکدیگر را ندیده بودیم سینه‌ام را مالامال شعف و لذت میکرد

چه مغناطیس و جاذبه‌ای من و او را در سنی که هنوز کشش جنسی در ما بیدار نشده بود با چنین قدرتی بطرف یکدیگر میکشید؟ نمیدانستیم و در جستجوی دانستن آنهم نبودیم.

فقط مثل پرنده‌ای که مطیع غریزه پریدن خویش است جوشش روحمان را پیروی میکردیم در صورتیکه هیچگونه استعداد خارق‌العاده‌ای که ما را از همسالانمان متمایز کند نداشتیم من بچه فوق‌العاده‌ای بودم چیزی نداشتم که از دیگران برتر باشد جز اینکه قدم نسبت بسنم بلند بود از طرفی «ماری» فوق‌العاده جذاب بود.

دختر بچه ضعیف و نحیفی بود که چشمهای خاکستری و رنگ پریده‌ای داشت

فقط وقتی با من بود و زیبا میشد زیبائیش از خلوص از ملایمت و نرمی حرکات و رفتارش از رنگ نوازش کن زلف خرمائی مایل بقرمزش بود که با شدت و ضعف نور تغییر رنگ میداد خلاصه ما بچه‌هائی عادی بودیم ولی یك پیوند مرموز دل جانمان را بیکدیگر نزدیك میکرد و این الفت عمیق‌تر از آن بود که دیگران درك کنند.

بقدنا متعجب میشوید که چرا از دکترهای ما تا آنموقع که بین ما چیزی جز یك عشق معصوم کودکانه وجود نداشت سعی نکردند رشته این دلبستگی زودرس و بیموقع را قطع کنند

از جانب پدر من اقدامی نشد بدلیل اینکه غایب بود پدرم روح ماجراجو و جاه‌طلبی داشت.

چون ملکی که از پدرش بارث باو رسیده بود گرو مقادیری قرض بود آرزو و علاقه‌اش این بود که عایدی سنا کم اهمیتش را بسعی خود زیاد کند آرزو داشت که در لندن مستقر شود و از مجرای وکالت مجلس بموقعیت سیاسی جالبی دسترسی یابد.

یکی از دوستان قدیمش که با مریکا مهاجرت کرده بود با او یك معامله محصولات کشاورزی را پیشنهاد کرده و وعده داده بود کاری کند که هر دو ثروتمند شوند.

پدر من از این فکر با شور و هیجان استقبال کرد.

ما مر نگارفت و مدت متجاوز یکسال آنجا ماند تنها چیزی که ما از او میدانستیم این بود که بزودی یکی از ثروتمندترین مردان جهان خواهد شد و به «سوفلك» باز خواهد گشت:

ولی برای مادرم که دلنشین‌ترین مادرهای دنیا بود کافی بود که من خوشبخت باشم تا خود را خوشبخت احساس کند عشق بچگانه ما را بخندید. بدون اینکه فکر کند که در مراجعت پدرم چه اتفاقی خواهد افتاد با پدر «ماری» بشوخی از اتحاد آینده دو خانواده صحبت میکرد.

فلسفه آسان مباشر را تائید میکرد،

«اینها هنوز بچه هستند دلیلی ندارد که بچه‌های بیچاره را از هم جدا کنید»

خبرنگاران ما از شهرستانها اطلاع میدهند

۶ ماه است

شش ماه تمام است که از تاسیس شهرداری مرزن آباد میگذرد وبا اینکه دراینمدت مبلغ ۷۳ هزار ریال از محل دریافت عوارض جمع آوری شده است ولی قدمی برای اصلاح وعمران شهر برداشته نشده است همچنین تقاضاهای مکرر اهالی برای تشکیل انجمن شهر توجهی نمیشود مردم از وزارت کشور تقاضا دارند که هرچه زودتر دستور شروع انتخابات انجمن شهر این محل صادر شود تا شاید انجمن شهر برای خاتمه دادن باینوضع نامطلوب کاری از پیش ببرد.

کشف تریاک

چندروز قبل مامورین سازمان منع کشت خشخاش اصفهان باتفاق نماینده دادسرا منزل شخصی بنام اکبر آقدنوش را مورد بازرسی قرار دادند ومقدار یک کیلو وسیصد گرم تریاک کشف کردند تریاکهای مکشوفه ضبط گردید و صاحبخانه بدادسرا جلب شد.

تقسیم اراضی خالصه

۲۰ قطعه از اراضی مزروعی بین کشاورزان زابل تقسیم میشود

خبر نگارما اززابل گزارش میدهد: چندروز قبل طی مراسمی باحضور آقایان فرماندار زابل، ومهندس عترت رئیس اداره کشاورزی ومحمود صحتی مامور اعزامی اداره خالصجات ۲۰ قطعه از اراضی خالصه قریه «کنگ» از توابع زابل بین کشاورزان تقسیم گردید.

دراین مراسم ابتدا آقای مهندس عترت وسپس آقای محمود صحتی نیاناتی پیرامون طرز تقسیم اراضی خالصه ایراد کردند که موجب خشنودی کشاورزان گردید.

خبر نگارما در گزارش خویش اضافه میکند چون دهقانانی که اینک صاحب زمین شده اند برای کشت وزرع وتهیه بذر ووسائل کار استطاعت مالی ندارند بهتر است از طرف بانک کشاورزی مبالغی بعنوان وام بهریک از آنها پرداخت شود تا بنحو مطلوب ومقتضی از اراضی خود بهره برداری کنند.

تشکیل انجمن نظارت
انتخابات سنا

خبرنگارما ازقزوین گزارش میدهد بمنظور تشکیل انجمن نظارت انتخابات سنا جلسه طبقات ششگانه تشکیل شد و آقایان امام جمعه گیلانی، بازرگانی، معیری، موذنی، آبگوشتی، افشار نجفی وعبداله زاده بعنویت انجمن نظارت انتخابات سنا انتخاب شدند. آقایان مزبور بلافاصله هیئت رئیسه خود را انتخاب نمودند وفعلا مشغول تهیه مقدمات اخذ آرامی باشند.

آقای نخست وزیر در باشگاه ورزشی زاهدان گفت:
پیشرفت ورزشکاران زاهدان را بعرض اعلیحضرت همایونی می رسانم

بطوریکه قبلا باستحضار خوانندگان عزیز رسید آقای نخست وزیر ضمن اقامت در زاهدان درجلسه ورزشی که از طرف ورزشگاه باستانی زاهدان بافتخار ورود هیئت دولت ترتیب داده شده بود شرکت نمود.

دراین جشن ابتدا آقای قهرمانلو مدیر ورزشگاه خیر مقدم گفت وسپس ورزشکاران عملیات ورزشی جالبی انجام دادند که فوق العاده مورد توجه آقای نخست وزیر قرار گرفت

آنگاه جوائزی که ازطرف مدیر باشگاه بمنظور قدرشناسی اززحمات ومساعدتهای آقایان مهران استاندار وغفاری فرماندار زاهدان بران پیشرفت امور ورزشی اینشهرستان تهیه شده بود بوسیله آقای نخست وزیر بنامبردگان اهداشد.

درخاتمه آقای دکتر اقبال ضمن سخنرانی کوتاهی خطاب بورزشکاران زاهدان که تقاضای احداث یک استادیوم ورزشی را داشتند گفت پیشرفت ورزشکاران زاهدان را بعرض اعلیحضرت همایونی که مشوق واقعی ورزشکاران میباشد میرسانم وبرای احداث استادیوم نیز اقدام خواهم نمود

درعکس بالا سمت چپ آقای دکتر اقبال نخست وزیر وچندنفر ازوزراء وآقای مهران استاندار بلوچستان در میان عده ای از ورزشکاران باشگاه باستانی دیده میشوند

هنرنمائی اتومبیل آتش نشانی ..!؟

شعله های آتش زبانه میکشید ولی آب از لوله اتومبیل آتش نشانی خارج نمیشد

هنگامیکه مردم آتش را خاموش کردند ناگهان آب از دهانه لوله پمپ فوران کرد

بین مردم ومامورین زدوخوردی در گرفت وعده ای مجروح شدند

شهردار گفت: عده ای را برای مطالعه در طرز آتش نشانی بتهران میفرستیم

کرمانه ای درمحله «چاک سر» آمل آتش گرفته بود ومردم بسرعت مشغول اطفای حریق بودند. عده ای نیز بمحله حریان رابشهرداری اطلاع دادند تا اتومبیل آتش نشانی خود رابرای اطفاء حریق اعزام نماید.

مردم کنار رفتند

بزودی اتومبیل آتش نشانی سوت کشان بمحل واقعه رسید ومردمی که باسطل وپیت آب مشغول اطفاء حریق بودند رامرا برای اتومبیل باز کردند تا مامورین آتش نشانی زودتر آتش را خاموش کنند وخطر را برطرف نمایند.

آب از لوله خارج نمیشد

مامورین شیر منبع آب را باز کرده و لوله های پمپ آب را بسمت آتش گرفتند لیکن متاسفانه آب باسماجب غریبی !! از لوله خارج نمیشد.

شعله های مهیب آتش زبانه میکشید و هر لحظه بر دامنه ووسعت خود می افزود دودغلیظی همه جارا فرا گرفته بود و بیم آن میرفت که آتش بنقاط اطراف سرایت کند، مردم بارخسارهای برافروخته وچشمان سرخ شده باتومبیل آتش نشانی نگاه میکردند اما آب درمنبع ازجاتکان نمیخورد !! ولوله های پمپ آب هنری بخرج نمیداد.

باز هم مردم

مردم وقتی که عجز اتومبیل ومامورین آتش نشانی را درمقابل آتش دیدند ناچار قرولند کنان بجلو رفته وبار دیگر با سطل وکوزه آب بطرف آتش دویدند وبا زحمت وتلاش زیاد سرانجام آنرا خاموش کردند.

انجام وظیفه!!

پس از آنکه حریق خاموش شد ناگهان آب بافشار عجیبی از لوله پمپ اتومبیل آتش نشانی خارج گردید ومردمی را که درآنحوالی جمع شده بودند دراین هوای سردخیس ومرطوب کردوصد مامورین آتش نشانی لوله را کشان کشان بطرف حمام بردند تا شاید بار بختن مقداری آب بر روی اجناس سوخته ونیم سوخته جدیتی بکنند اما مردم وصاحب حمام بادادوفریاد از اینعمل مانع شده ومامورین آتش نشانی را بعقب راندند. مردم فریاد میزدند حالا که ما آتش را خاموش کرده ایم چرا میخواهید زندگی و اثاث مارا آب ببندید.

اما کار باینجا هم ختم نشد، مامورین آتش نشانی که میخواستند بهر ترتیب انجام وظیفه!! بکنند لوله آب را بطرف مردم گرفتند تا آنها را متفرق کنند ومردم نیز متقابلا بدست حمله زدند ودر ترتیجه زد وخورد خونینی برا افتاد واگر مامورین مامورین شهربانی مداخله نمیکردند خون چندنفر دراین ماجرا بزمین ریخته میشد

مطالعه میکنند

شهردار آمل که پس از اطلاع از ماجرا خود باینمحل واقعه رسانیده بود خطاب بمردم گفت:

ما اتومبیل آتش نشانی را تازه خریداری کرده ایم ومامورین شهرداری هنوز بطرز استفاده وبکار انداختن آب خوب آشنائی ندارند بهمین علت امروز دستپاچه شده بودند قرار است چند نفر از مامورین شهرداری را برای فراگرفتن طرز اطفای حریق و استفاده از اتومبیل آتش نشانی بتهران اعزام نمائیم مردم وقتیکه اظهارات شهردار شنیدند متفرق شدند اما همه زیر لب قرولند کنان میگفتند پس چرا از اول باین فکر نیفتادید.

مسابقات قهرمانی خراسان
دربیرجند برگزار خواهد شد

چندروز قبل ضمن درج اخبار مسابقات قهرمانی در گرباستحضار خوانندگان عزیز رسید که هفتمین دوره مسابقات قهرمانی خراسان در «بجنورد» انجام میشود.

ولی از اداره تربیت بدنی خراسان اطلاع میدهند که این مسابقات دربیرجند برگزار میشود.

سارقین گوسفند
پس از یک زدوخورد کوتاه دستگیر شدند

خبر نگارما ازمشهد اطلاع میدهد:

چندشب قبل مامورین ژاندارمری خبر رسید که چندنفر سارق تعداد زیادی از گوسفندان حشمداران قریه «نصر» را بسرقت برده اند.

مامورین بلافاصله بتعقیب سارقین پرداختند ودرجلگه «پائین رخ» باآنها مصادف شدند و پس از زدوخورد مختصری کلیهٔ سارقین دستگیر گشتند وبدادسرا اعزام گردیدند.

احشام مسروقه نیز بصاحبانش مسترد گردید.

سد یلفان ساخته میشود
هزینه ساختمان این سد دویست میلیون ریال برآورد شده است

خبر نگارما از همدان طی گزارشی مینویسد: چندروز قبل بمنظور مذاکره پیرامون احداث ساختمان سد «یلفان» کمیسیونی از طرف آقای ملکی فرماندار وباحضور آقای شاهرخ نماینده بنگاه مستقل آبیاری وعده ای از اعضای انجمن شهر ومالکین عمده درعمارت فرمانداری تشکیل گردید.

دراین کمیسیون پیرامون تامین اعتبار ساختمان سد که قریب دویست میلیون ریال برآورد شده است مذاکرات مفصلی صورت گرفت.

طبق اطلاع شهرداری همدان تعهد کرده است که مبلغ ده تا بیست میلیون ریال برای احداث ساختمان سد یلفان بپردازد درضمن برای اینکه اکثریت اهالی بتوانند از سهام ساختمان سد خریداری نمایند بزودی اوراق سهام که از هزار ریال ببالا چاپ شده است منتشر میگردد. آقای بهرام شاهرخ پس از خاتمه این کمیسیون بخبرنگاران جراید اظهار داشت که اینجانب از طرف بنگاه مستقل آبیاری ماموریت دارم که درساختمان این سد بزرگ بااهالی تشریک مساعی نمایم.

برای تاسیس یک دبستان
سه دانگ از منزل خود ودوهزار متر زمین اهدا کرد

خبر نگارما از گرگان اطلاع میدهد:

آقای امیرپاشائی

چون تاکنون قریهٔ معصوم آباد گرگان فاقد دبستان بود دانش آموزان این قریه برای تحصیل تا قریه «سرخونکلاته» ناچار شش کیلومتر پیاده طی میکردند اخیرا سرگرد بازنشسته آقای منوچهر امیرپاشائی که یکی از مردان خیر این ناحیه میباشد بمنظور افتتاح دبستان دراین قریه سه دانگ از ششدانگ ساختمان خود ودو هزار متر حیاط محصور آنرا باداره فرهنگ گرگان اهداء نمود وقرار شد بهاء سه دانگ دیگر نیز تدریجاً ازعواید پرداخت شود.

صدی پنج شورای دهستان پنسامبوده

ساختمان دودبستان

خبر نگارما از مامل مینویسد: اخیرا براثر مساعی آقای حاج محمد علی امانی یکی از بازرگانان خیر و نیکوکار بابل اداره فرهنگ بااحداث وافتتاح دودبستان جدید درشهر موافقت کرده است وچندروز قبل طی مراسمی اولین کلنگ ساختمان دبستان های مذکور باحضور عده کثیری از علاقمندان بفرهنگ بزمین زده شد

کمبود کارمند

خبر نگارما از دامغان گزارش میدهد: چندسال است که ادارهٔ ثبت دامغان بعلت کمبود کارمند درمضیقه می باشد و کارهای مراجعین بکندی انجام می گیرد اهالی از اداره کل ثبت اسناد تقاضا دارند که چندنفر کارمند برای ادارهٔ ثبت و اسناد دامغان تعیین و اعزام نمایند.

خلاصهٔ خبرهای شهرستانها

گرگان- آقای سرهنگ فرزانه رئیس شهربانی گرگان بمنظور استفاده از مرخصی بتهران عزیمت نمود ودرغیاب وی آقای سرگرد ورسائی عهده دار انجام امور شهربانی میباشد.

کاشمر- براثر فعالیتهای آقای بغمائی رئیس پست وتلگراف کاشمر وضع توزیع امانات پستی دراین منطقه بصورت رضایتبخشی درآمده است اهالی از اقدامات وی اظهار خشنودی مینمایند

تویسرکان- شورای کشاورزی تویسرکان باحضور بخشدار تشکیل گردید وآقایان سعودی، عبدی، امامی، رضوی ومعینی بسمت اعضای هیئت مدیره شورای کشاورزی تویسرکان تعیین شدند

اصفهان- ازیکدوشروع سال تحصیلی دراداره تربیت رائر آموزهنگ استان دهم دائره ای بنام «سرودوموسیقی» بسرپرستی آقای محمد نیک نام دبیر موسیقی تشکیل شده است.

رودسر- آقایان سیدحسین مقیمی وروشنی بازرسان اداره انحصارات استان یکم بمنظور کشف قاچاق وبازرسی برودسر واردشده ومشغول انجام وظائف محوله گردیدند.

محمودآباد- اهالی محمودآباد از اقدامات آقای ذبیح الله بامداد صوفی رئیس فرهنگ آمل نسبت بافتتاح دبیرستان درمحمودآباد اظهار خوشنودی مینمایند.

رودسر- چندروز قبل آقای هیئت فرماندار لاهیجان بمنظور انجام امور اداری برودسر واردشد وپس از یکروز توقف مجددا بلاهیجان عزیمت نمود

یزد- اولین جلسه شورای اقتصاد درسالن فرمانداری یزد باحضور فرماندار واعضای شورا تشکیل گردید وتصمیمات مقتضی اتخاذ شد

هشتپر وطوالش- چندروز قبل آقای فرخ منش مدیر کل فرهنگ استان اول بهشهر وارد شد وباتفاق آقای حاتمی رئیس فرهنگ از دبیرستان ودبستانها وکلاسهای مبارزه با بیسوادی بازدید بعمل آورد.

اصفهان- آقای دکتر نامدار رئیس دانشکده داروسازی تهران که برای استراحت باصفهان آمده است چند روز قبل درمقابل عده ای از استادان دانشیاران ودانشجویان دانشکده پزشکی اصفهان سخنرانی جالبی پیرامون «خوشحالی ونشاط» ایراد کرد

سنندج- آقای شجاع الدین مجیدی رئیس اداره فرهنگ شهرستان سنندج باحفظ سمت بمعاونت اداره کل فرهنگ کردستان منصوب ومشغول کار گردید.

گرمسار- براثر مساعی آقای خانمی رئیس فرهنگ گرمسار از اوائل سال تحصیلی جاری کلاسهای مبارزه با بیسوادی درنقاط مختلف گرمسار افتتاح شده ونوآموزان مشغول تحصیل شده اند.

سمنان- آقای سروان کمال مظفر که مدت دوسال درشهرمانی این شهرستان انجام وظیفه مینمود چندروز قبل بطهران منتقل شد.

هشتپر طوالش- بیماری انفلوانزا درهشتپر وتوابع شایع شده وعده کثیری تاکنون باین بیماری مبتلا گردیده اند.

مرگ اسرارآمیز
فضه هنگام مشاجره وگفتگو ناگهان بزمین افتاد ودرگذشت
یکنفر باتهام قتل این زن دستگیر شده ومامورین درانتظار نتیجه کالبدشکافی میباشند

چندشب قبل مردی بنام اسمعیل سراسیمه خودرا باداره ژاندارمری آمل رسانید وگفت: آقایان بدادم برسید تقی، خواهرم «فضه» را بقتل رسانید، زودباشید قاتل فرار میکند.

بلافاصله بدستور آقای سروان خوروش فرمانده ژاندارمری آمل چند نفر ژاندارم برای اطلاع ازچگونگی جریان بمحل حادثه «سائیچ محله» رفتند وتقی جعفرزاده راباتهام قتل بانو فضه دستگیر نمودند.

بقرار اطلاع در کنار دیوار منزل اسمعیل یک درخت کهنسال گردو روئیده که شاخه های آن بمحوطه حیاط تقی سرازیر شده است.

تقی بارها از اسمعیل تقاضا میکند که شاخه های درخت گردو را که بحیاط منزل اوسر کشیده قطع نماید ولی اسمعیل بحرف همسایه گوش نمیدهد.

تقی ناچار درغیاب اسمعیل داس را برداشته وشاخه های گردو را قطع میکند ولی دراین حال «فضه» خواهر اسمعیل سررسیده وباتقی بمشاجره میپردازد.

حین مشاجره وگفتگو فضه فریادی کشیده وناگهان برروی زمین می افتد ودرمیگذرد.

مامورین ژاندارمری جسد فضه را بشهر آوردند وپزشک قانونی پس ازمعاینه جسد اعلام کرد که بدن فضه آسیبی وارد نیامده است وممکن است وی دچار سکته ناگهانی شده باشد وبهمین جهت جسد را برای کالبدشکافی بیهداری حمل کردند تا ازمرگ اسرارآمیز فضه پرده بردارند.

فعلا تقی درزندان آمل بازداشت است ومامورین انتظامی منتظر اعلام نتیجه کالبدشکافی جسد فضه میباشند.

مراجعت فرماندار کل

ازسنندج خبرنگارما می نویسد: آقای امیر ارفع قوامی فرماندار کل کردستان که برای عرض گزارش حضوری بمرکز عزیمت نموده بود مراجعت کرد. آقای فرماندار کل برای لوله کشی آب شهر، اتمام اسفالت خیابانها، خرید یکدستگاه موتور برق ماسازمان برنامه قراردادهائی منعقد نموده است که درصورت اجرای آنها شهر سنندج ازصورت نامطلوب فعلی خارج خواهد شد.

تودیع بارئیس دادگاه

خبرنگارما از کنگاور گزارش میدهد بمناسبت انتقال آقای ابراهیم محتشم دولتشاهی رئیس دادگاه کنگاور مجلس تودیعی در سالن شهرداری تشکیل گردید وآقای احمدیان بختیار طی نطقی ازخدمات مشارالیه اظهار قدردانی نمود.

قاتل کیست ؟

ساعت شش صبح بود که فریاد استمدادعابری از کوچه پشت شهرداری بلندشد. همسایه ها تصور اینکه شخصی مورد حمله حیوان درنده یاسارقی قرار گرفته سراسیمه ازمنزل بیرون دویدند ولی با کمال تعجب مشاهده کردند که عابر در کنار جعبه خاکروبه شهرداری ایستاده وفریاد میکشد.

همسایه ها جمجله خودرا بکنار جعبه خاکروبه رسانیدند. نوزادچند روزه ای لخت وعریان باسورتی کبود وبدنی آغشته بخون در گوشه جعبه خاکروبه پشت افتاده بود وچند سگ ولگرد نیز دراطراف جعبه خاکروبه دراز کشیده وگوئی در انتظار بلع غذای لذیذی بودند.

جریان بمامورین شهربانی ودادسرای گرگان اطلاع داده شد وجسد نوزاد پس ازمعاینه دفن گردید.

اینک مامورین انتظامی گرگان درتعقیب قاتل جنایتکار این نوزاد معصوم میباشند.

۱۸۱ — بر بادرفته

از بانکیها پس بگیرد.

ـ مگر دراین باره نشنیده ای؟ حکومت شمالیها ادعای همهٔ آن کسانی را که درجنوب در دوران جنگ خساراتی دیده اند میپردازد، منتها آن افرادی را که نسبت بجامعه اتحاد وفادارند.

ـ البته دراین باره چیزهائی شنیده ام ولی این موضوع بماچه مربوط است؟

ـ فکری است که بسر سولن رخنه کرده، آنروزی که من اورا بهجوتر بورو بروم، سری بخانه میسیز مکنتوش زدوهمان وقتی که آنها مشغول غیبت کردن بودند، سولن البته نمیتوانست چشمش را ازروی لباسهای قشنگی که آنها بتن داشتند بردارد، عاقبت از آنها پرسید که چطور توانسته اند همچو پیراهنهای عالی تهیه کنند این زن هم بادی در کله انداخت وبرایش شرح داد که چطور شوهرش خسارات خانه وملک خودرا از حکومت فدرال مطالبه کرد وبآنها گفت که انصاف نیست کسی که یکی از طرفداران پر وپاقرص شمال باشد زندگیش بر بادرود. کسی که هیچوقت دردوران جنگ کمکی بهیچوجه بحکومت ائتلافی نکرده..

اسکارلت بمیان صحبت دوید:

ـ این ها بهیچ کس درزندگی کمکی نکرده اند واگر نکرده اند ازروی خست وپستی بود این اسکاتلندیهای ایرلندی!

ـ ممکنست این موضوع درست باشد. بهر حال حکومت شمال بآنها کمک کردو مبلغی داد نمیدانم چند هزار دلار وابن مبلغ البته آنها را نوار کرد سولن از آنوقت دیوانه شد تمام هفته بفکرش بود وابدا حرفی بما نزد، برای اینکه میدانست اگر کلمه ای دراینمورد بزبان بیاورد همه ما باو میخندیم. باین دلیل سراغ میس کاتلین رفت وبا آن مردک احمق موضوع را میان گذاشت والبته او هم وعده هائی باو داد مثلا حرفهائی که باو زد این بود که پدرت اصلا دراین مملکت بدنیا نیامده ودرجنگ شرکت نکرده وپسری هم نداشته که بجنگد وهیچوقت اداره ای هم تحت نظر حکومت ائتلافی نداشته وباین ترتیب خوب میشود ثابت کرد که مستر اهارا از طرفداران وهواخواهان جامعه اتحادیه ها این مزخرفات دخترا پر کرد وبخانه فرستاد وسولن هم برنامه اش را از فردا با مستر اهارا شروع کرد واسکارلت، من باتو شرطی میبندم که پدرت اغلب اصلا متوجه نبود که او چه میگفت قصد سولن بیشتر این بود که پدرت را بقسم وفاداری نسبت بشمال بکشاند در حالیکه اصلا نفهمید که چه میکند.

فریاد اسکارلت بلند شد:

ـ پدرم قسم وفاداری نسبت شمالیها بخورد؟

ـ بله او، والبته دلیل انتظار سولن هم این بود که مستر اهارا در این اواخر یکی مشاعر خودرا از دست داده بود وضعیف شده بود. ما میفهمیدیم که سولن نقشه ای باقدرت دارد ولی از موضوع بی خبر بودیم درحالیکه همان موقع سولن سعی میکرد باو بفهماند که مادرتان بهیچوجه راضی نخواهد بود که شما در لباس پارو زندگی آشفته سر ببرید درحالیکه برای او میسر است که با این قسم یکصد وپنجاه هزار دلار از بانکیها بگیرد

بی اختیار برلب گفت:

ـ یکصد وپنجاه هزار دلار؟

ورفته رفته از میزان وحشتش نسبت بانفای قسم کاسته شد.

فکر فرو رفت. راستی که چه مبلغ بزرگی! آدم یک همچو پول زیادی گیرش بیاید فقط باخوردن قسم وامضای سوگند نامه ای که همیشه نسبت بحکومت فدرال وفادار بود وخواهد ماند؟ یکصد وپنجاه هزار دلار!

مقالات و گزارشهای خارجی

اجتماع مذهبی

کنفرانس نمایندگان تمام مذاهب جهان اخیرا در دهلی تشکیل گردیده است •

دراین‌عکس گوشه‌ای‌از این‌اجتماع‌مذهبی دیده‌میشود . درقسمت جلو نفرسمت راست کنستانتین روژیلسکی رئیس کرسی‌علوم‌الهی آکادمی‌مسکو میباشد و سمت چپ او یك متفکر بزرك هندی بنام «تاخار بابا» قرار گرفته‌است •

به علامت مخصوص ستاره دار توجه کنید.

استارلاک

پودر شیری که فوراً در آب حل میشود

استارلاک احتیاج به بهم‌زدن زیاد ندارد و فورا درآب حل میشود .... فقط آب بآن اضافه کنید و برای یك ثانیه آنرا بهم بزنید .
استارلاک دارای طعم مطبوع برای تمام افراد خانواده است .
استارلاک برای جلوگیری ازچاقی بهترین غذاست زیرا شیر بدون چربی است
استارلاک غذائی بسیار مقوی وارزان است.

تهیه‌کنید و از خنکی امروز در خانواده خود شیر استارلاک را مصرف نمائید

استارلاک

شیر بدون چربی

آ ـ ۲۷۴۷۶

آگهی مناقصه دوخت لباس زمستانی

شهرداری تهران دوخت پالتو زمستانی نفرات لباس بگیر را از طریق مناقصه بشرح ذیل :

۱ـ دوخت پالتو مامورین اداره کل موتوری	تعداد ۲۶۰ دست	
۲ـ « « رانندگان « «	« ۱۲۸	«
۳ـ « « باغبانهای پارك شهر	« ۶۰	«
٤ـ « « سرو فتگر و رفتگران مرزنها	« ۲۶۲۶	«

باشرایط ذیل واگذار مینماید .

۱ـ داوطلبان پیشنهادات خود را در هر قسمت جداگانه میبایستی تا ساعت ۵ر۱۰ صبح روز ۱۱ر۹ر۱۳۳۶ بصندوق آگهی مناقصه تسلیم وصدی پنج کل بهای پیشنهادی را بعنوان سپرده نقدا بصندوق اداره کل درآمد شهرداری پرداخت وقبض رسید را ضمیمه پیشنهاد خود بنمایند .

پیشنهادات واصله ساعت ۱۱ روز مزبور در کمیسیون مناقصه بازوقرائت خواهد شد.

۲ـ حضور پیشنهاددهندگان درجلسه مناقصه ازاد میباشد.

۳ـ شهرداری تهران در رد و یا قبول یك یا چند پیشنهاد واصله در مورد هر یك از قسمتهای ۱ و ۲ و ۳ و ٤ مختار خواهد بود .

٤ـ درصورتیکه برنده مناقصه پس از ابلاغ کتبی شهرداری تا مدت ۵ روز حاضر بانعقاد پیمان نگردد سپرده‌اش بسود شهرداری ضبط خواهد شد.

هزینه آگهی و مالیات و عوارض متعلقه بعهده برنده مناقصه خواهد بود.

شهردار تهران — آ ـ ۲۷۵۰۸

ازحمید مشهور خبرنگار اطلاعات درامریکا

۹۰ درصد بیماران سرطانی امریکا معالجه میشوند

بیمارستان مموریال امریکا حاضر است مشکلات بیماران سرطانی ایران را بوسیله نماینده روزنامه اطلاعات حل کند

دراین هفته چندنوبت بامتصدیان بیمارستان «مموریال» مرکز تجسسات وتحقیقات سرطانی امریکا ملاقات واز قسمت های مختلفه آنجا بازدید نمودم تا باطرز مداوای بیماران سرطانی وهمچنین راه جلوگیری و درمان سرطان آشنا شوم •

مرکز تحقیقات وتجسسات سرطانی امریکا معتقد است که علاوه بر مداوای بیماران سرطانی راه اساسی دیگری برای مبارزه با این مرض خطرناك وجود دارد که تمامی مردم میتوانند بآسانی از آن استفاده نمود و خود را از شر این مرض همیشه در امان نگاهدارند.

عقیده عمومی متخصصین سرطان براین است که مرضای سرطانی هر گاه موقع بطبیب متخصص مراجعه نمایند هیچگاه مرض سرطان خطرناك و باعث مرگ نخواهد بود

این دسته از پزشکان متخصص معتقدند که سرطان یك بیماری تنها و مطلق نیست بلکه ممکن است سرطان هر نسج وعضوی را فرا گیرد.

اگر اصل طبیعی وعادی یك نسج تغییر پیدا کند ایجاد غده میکند و اگر این غده غیر قابل کنترل گردد باعضاء مختلفه بدن لیز وحشیانه هجوم کرده وریشه میدواند وبنابراین یکی از راههای اساسی اینست که اشخاص همه وقت مراقب خود باشند تا اگر مرض سرطان بسراغ آنها آمد در همان مراحل ابتدائی باطرق سهل وساده‌ای که معمول است آنرا برطرف سازند.

باتوجه باین قسمت یکی از وظایف متخصصین بزرگترین مرکز تجسسات و تحقیقات سرطانی امریکا آشنا نمودن عامه مردم بعوامل و مشخصات سرطان است واین مرکز علمی بوسیله متخصصینی که دراختیار دارد مردم را راهنمائی میکند و هر هفته چند نوبت یکی از دکترهای متخصص در مراکز تعلیم وتربیت حضور بهمرسانیده دانش آموزان ودانشجویان را بازبانی ساده بمرض سرطان وراه جلوگیری ومبارزه از آن آشنا میسازد هفته قبل فرصتی دست داد که در یکی از این مدارس شرکت جسته بطریقه‌ای که معمول است از نزدیك آشنا شوم .

دراین جلسه آقای دکتر طالقانی به دانشجویان کالجها تر توضیح داد که سرطان از سه راه در بدن ریشه دوانیده وکار مبارزه باسرطان را برای اطباء متخصص مشکل میسازد این سه طریق عبارتند از :

۱ـ بوسیله بزرگ شدن غده سرطان و سرایت آن ازعضوی بعضو دیگر.

۲ـ بوسیله دستگاه گردش خون که سلولهای سرطانی در بدن جریان یافته و باعضاء مختلفه وحتی دور دست بدن سرایت میکند .

۳ـ ازراه دستگاه لنفاوی درغده‌های لنفاوی مجاور متمرکز میگردد .

توضیحات مربوط بمسری بودن سرطان حاکی از این بوده که سرطان نه مسری است ونه عفونی وبنابراین اشخاص نباید از تماس بیماران سرطانی بیم وهراس داشته باشند.

هرغده‌ای سرطان نیست

بعلاوه موجود هر غده‌ای علامت سرطان نیست زیرا بسیاری از غده‌ها سرطان نیستند وباعضای مجاور هم ریشه نمی دوانند •

سئوال دیگر این بود که آیا درد علامت سرطان است ؟ در توضیح اینمطلب اشاره شد که درد علامت یك سرطاق مقدماتی واولیه نیست اگر درد علامت مقدماتی یك سرطان بود بهشیار کردن بیماران کمك سزائی میکرد ولی بدبختانه وغالبا درد علامت یك سرطان پیشرفته و کهنه میباشد که بسختی علاج پذیر است. ودرمورد اینکه آیا خونریزی مقدمه وعلامت سرطان میباشد یاخیر اظهار گردید که معمولا خونریزی ازمجاری عادی بدن علامت سرطان نیست ولی هرخونریزی غیرعادی و مکرر شایسته تجسس است واین وظیفه مشکل را فقط پزشك حاذق میتواند بعهده بگیرد.

دکتر طالقانی توضیح داد که سرطان باسم سرطان خون وجود دارد وهمانطور که تکثیر وانتقال غیر قابل کنترل گلوبولهای خون را که اسامی جداگانه نیز دارند عامه مردم باسم سرطان خون نامیده‌اند تاحدی صحیح میباشد. مسئله مهم وجالب توجه درمورد سرطان آنستکه بطور مرتب خود را دراختیار پزشك حاذق قرار دهند وهر ششماه یاحداکثر هر یك سال یکمرتبه دقیقا از آنها معاینه بعمل آید هیچگاه مبسرطان مبتلا نشده ومرض ابتلا بطور خیلی ساده مرتفع خواهد گردید.

۹۰ درصد بهبود مییابند

درحال حاضر صدی ۹۰ مرضای سرطانی که بموقع بطبیب معالجه نموده‌اند توانسته اند خود را از چنگال مرگ قطعی نجات بخشند•

درامریکا فعلا از این رو به پیروی میشود یعنی مردم را بوسایل مختلف باسرطان آشنا میسازند وبآنها یادآوری میکنند که سلامتی خود را همیشه داده وهر ششماه یایکسال یکمرتبه بطبیب مراجعه نمایند درحال حاضر بیماران سرطانی امریکا از سرطان وحشت وهراسی ندارند زیرا بیشتر بیماران سرطانی دارای سرطان تازه میباشد که خیلی زود وظرف مدت کوتاهی بطور قطعی در بیمارستان مموریال معالجه میشوند•

این رو به بوسیله کتاب ومجله ورادیو و تلویزیون وسخنرانی دکترهای متخصص درمجامع عمومی برای مردم تشریح میشود•

مسئله سیگار ومشروب

درمورد اینکه استعمال دخانیات تولید سرطان میکند یا نه؟ واینکه سرطان ارثی است یا نه؟ واینکه چه نوع سرطانی بیشتر در خانمها وجود دارد وبالاخره اینکه جراحی وبرق درسرطان چه تاثیر دارد عقیده پزشکان مموریال زیاد بهم نزدیك است:

درمورد اینکه مشروبات ورژیم غذائی چه تاثیری درسرطان دارند اظهار میشود که هیچ رژیم غذائی تا آنجائیکه بطور عملی باثبات رسیده موجب سرطان نیست ومصرف مشروبات الکلی بطور زیاد گرچه صدمات متعددی ببدن میرساند تولید سرطان نمیکند•

همچنین هنوز کاملا محقق نشده است که استعمال دخانیات تولید سرطان میکند یا خیر؟ ولی مقایسه آمارهای تلفاتی آمریکا نشان میدهد که اشخاصی که سیگار زیاد وبمدت طولانی استعمال میکنند بمراتب بیشتر از افراد غیر سیگاری از سرطان ریه تلف میشوند.

نظر پزشکان مموربابراین است که سرطان بمعنی واقعی ارثی نیست یعنی از والدین مستقیماً بفرزندان منتقل نمیشود ولی این نظر قطعی است که بعضی از خانواده‌ها استعداد بیشتری برای سرطان دارند•

زنها بیشتر مبتلا میشوند

درباره خانمها وسرطان مربوط بآنها آقای دکتر طالقانی که دراین رشته تخصص دارد اظهار داشت مقدار سرطان اعضاء تناسلی وپستان در زنها تقریباً نصف سرطان کلیه اعضای دیگر بدن را تشکیل میدهد وبنابر این خانمها بیشتر از آقایان باید خود را بطبیب متخصص نشان دهند زیرا سرطان آنها حساس‌تر از آقایان میباشد.

درمورد جراحی وبرق گفته شد که بوسیله رادیوترابی غده سرطانی را بطور کامل میتوان تشخیص داد واکثر اوقات آنرا بیرون آورد.

هدف برق که انواع واقسام مختلف دارد اینست که سلولهای سرطانی را کشته واز انتشار مرض بدیگر اعضای بدن جلوگیری بعمل آورد

در بعضی از سرطانها درمان هورمونی و شیمائی جدید نیز بکار برده میشود نماینده اعزامی اطلاعات در خاتمه این گزارش اضافه میکند ما مذاکراتی که بامرکز تجسسات وتحقیقات سرطانی دنیا در امریکا بعمل آمده بیمارستان مموریال حاضر شده است مجانا مشکلات بیماران سرطانی ایران را بوسیله نماینده اطلاعات مرتفع ساخته وآنها را راهنمائی نماید.

بنابراین کسانیکه مایل باشند از نوع بیماری خود دقیقا مطلع شده وبراه درمان آن پی ببرند میتوانند مشکلات کار خود را توسط نماینده اطلاعات برای بیمارستان مموریال ارسال داشته وجواب دریافت دارند.

بیماران سرطانی که از کشور های خارج در بیمارستان مموریال برای مداوای سرطان مستری میشوند جزو بیماران خصوصی محسوب میگردند وبرای هر تختخواب در روز میبایستی درحدود ۲۰ دلار معادل ۱۶۰۰ ریال بپردازند

جناب آقای علی رضا

بدینوسیله ازجنابعالی که بااهدا کردن ۲۵ فقره پوشاك کامل زمستانی بدانش آموزان بی‌بضاعت این دستان دل عده‌ای مستمندرا خشنود ساخته‌اید تشکر کرده وامیدوارم که این عمل نوع دوستانه شما سرمشقی جهت سایر اولیاء غنی دانش آموزان باشد .

مدیر دبستان ملی فرانك ـ ربابه رهبر

آ ـ ۱۸۹۰۵

The New York Times.

چه مسائلی باید در دیپلماسی امریکا تغییر کند؟

ضد کمونیست بودن به تنهائی یك رویه سیاسی نیست

بزرگترین موفقیتی که پس از مرگ استالین نصیب دیپلماسی شوروی گردیده آنست که توانسته تظاهر بایجاد تغییراتی درروش خود بنماید

ممکنست که این دیپلماسی تغییر هدف نداده باشد اما شیوه‌های تازه‌ای اتخاذ کرده که اکنون جلب توجه کرده است.

وزیر خارجه امریکا اخیرا گفته بود که تحول قانون طبیعت است واین مسئله درمورد حیات بین المللی نیز صادق میباشد •

باتوجه باین موضوع آیا هنوز زمان آن فرا نرسیده است که ما درسیاست خارجی خود تجدید نظری بعمل آوریم ؟

برای وصول باین هدف یعنی انجام تحول باید بدقت روشن کنیم که در مسائل جهانی در جستجوی چه چیزی میباشیم ؟

خوبی پیداست که آرزوهای ملی ما را صلح ومسالمت تشکیل میدهد و مساعی ما در این راه غیر قابل انکار است اما چرا بهر کسی حاضر نیست این موضوع را تصدیق کند؟ بعقیده من این امر چند دلیل دارد •

در درجه اول مسئله مربوط تصور غلطی است که اداره کنندگان ما از آرزوهای حقیقی مردم دارند .

ضد کمونیستم مطلق

ما به سیاست خود اجازه داده ایم که اساس آن تبدیل بیك سیاست ضد کمونیستی مطلق شود •

این موضوع ما را ناگزیر میکند که حساسیت وقابلیت انعطاف خود را بکلی از دست بدهیم •

ضد کمونیست بودن به تنهائی نمی تواند یك رویه سیاسی باشد واین مسئله را هیتلر تشخیص داده بود•

آنچه را که ما طالب آن هستیم کاملا روشن است ، ما مشتاق صلحیم اما حاضر نیستیم آنرا بهر قیمتی که پیشنهاد شود تحصیل کنیم ،

ما مایلیم که منافع حیاتیمان حفظ شود ما میخواهیم که از ایجاد جدائی بین امریکا و کشورهای دوست جهان آزاد جلوگیری شود وحاضریم بانمام کسانیکه از این نظریات پشتیبانی میکنند وارد معامله شویم .

دشمن ما ایده‌ئولوژی خاصی نیست بلکه هر ایده نوسوزی را که هدف آن تجاوز باشد دشمن میداریم•

متاسفانه رهبران ما باروشی که در پیش گرفته‌اند ضرب المثل مشهور لائوتزوی چینی را بخاطر میآورد که داستان مردی است که همه چیز را مطابق میل خود انجام میدهد و آنوقت از بی تناسبی امور دچار تعجب میگردد .

دموکراسی امریکائی

ما باید خود را کول نزنیم وهمواره باید بخاطر بیاوریم که فریب زدن خودمان منجر به یك فاجعه سیاسی خواهد شد•

ما از روشهای معمول در کشور خود راضی هستیم ولی تصور میکنیم این روش در همه جای دنیا قابل اجرا است .

دموکراسی امریکا برای خود ما بسیار جالب وکامل است. امام مردم دیگری که دارای شرایط و اعتقادات متفاوت هستند نمیدانند چه باید با آن بکنند• در درجه اول برای ما ضرورت دارد که دیپلماسی هم آهنگی اتخاذ کنیم و این سیاست تکلیف خود را با کشورهای بیطرف با کمونیسم بین الملل، با تمایلات استعماری بعضی از کشورها و تمایلات ضد استعماری خود ما روشن کند.

بسیاری از کشورهای افریقائی و آسیائی برای کمك سیاسی وحتی اقتصادی ما صلاحیت ندارند• ما از طرفی کمکهای خود را به هند معوق میگذاریم و از طرف دیگر با فرانکو سالازار، پاتیستا، مارشال سارت هم پیمان میگردیم ما کشورهای بالتیك را با آنکه ۱۸ سال است منحل شده هنوز برسمیت میشناسیم واینها مسائلی است که باید در دیپلماسی جدید مورد تجدید نظر قرار گیرد.

آگهی مناقصه ساختمان اطاق اتوبوس

اداره کل غله ونان ساختمان اطاق پنج دستگاه اتوبوس را طبق مشخصاتیکه موجود است بمناقصه میگذارد داوطلبان میتوانند بامراجعه به کارپردازی کل غله ونان واستحضار از مشخصات وشرایط مناقصه پیشنهادات خود را با ضمام قبض سپرده بمبلغ پنجاه هزار ریال تا ساعت ۱۰ روز پنجشنبه ۱۴ آذر ۳۶ در پاکت لاك ومهر شده بدفتر اداره کل غله ونان تسلیم نمایند•

رئیس اداره کل غله ونان

۲ـ۲ — آ ـ ۲۷۴۰۴

۵۰ سال سابقه درخشان

مدل های جدید کامیونهای انترناش

طرز ساخت مدرن
قدرت بیشتر
مقرون بصرفه

درساختمان مدلهای جدید کامیونهای انترناش راحتی درراتندگی واستحکام وزیبائی کاملاً رعایت شده. موتورهای قوی ونوین کامیونهای جدید انترناش بدون ازدیاد مصرف قدرت کشش وحمل بار بیشتری را داشته وبامشخصات جدیدی که دارد رضایت کامل مصرف کننده را تأمین مینماید .

محسنات ومزایای جدید کامیونهای انترناش کاملاً مقرون بصرفه بوده واستفاده بیشتری دارد .

INTERNATIONAL HARVESTER

نمایندگی انحصاری مرکز ایران

شرکت سهامی جهانموتور

جلد دوم — ۱۸۲

انهمه پول فقط برای یك دروغ کوچك ومصلحت آمیز؟ دراینصورت حق با سولن بود اخدای من، فقط بخاطر این گناه ناچیز الکس میگفت که باید اورا شلاق زد؟ واقعا این افراد چقدر احمقند؟

یکصد وپنجاه هزار دلار؟ با این پول چه‌ها که نمیشد کرد! ویك دروغ کوچك چه اهمیت داشت؟ از همه اینها گذشته، هر پولی شود از بانکیها گرفت خودش غنیمتی است! حالا هر طور که ممکن باشد.

ـ دیروز موقع ظهر وقتی من واشلی داشتیم هیزم میشکستیم وضمنا طارمیها را درست میکردیم سولن سوار این کاری شد وپدرت را هم در آن سوار کرد وبدون اینکه حرفی بکسی بزند، مستقیم بطرف شهر حرکت کرد

مس ملی حدس زده بود که چه در سر این دختر است وداشت زیر لب دعا میکرد بلکه سولن عقیده‌اش را تغییر دهد. حرفی هم بهیچکدام از ما نزد...

امروز صبح من از جریان بدرستی واقف شدم این مرد کثیف نزد این هیلتون ظاهرا بین اسکالواك‌ها و جمهوریخواهان درشهر مختصر نفوذی دارد وسولن موافقت کرده بود که اگر این پول درست شود بآنها هم سهمی بپردازد• قرار شد آنها استشهادی تمام کنند و بنویسند که مستر اهارا از فدائیان جامعه اتحاد بود و درحکومت ائتلافی خدمتی نکرده واز این حرفها تنها کاری که قرار بود باید بکند اینکه قسم را بخورد و اوراق را امضاء کند و بر گردد، بعدا آنها کاغذها را واشنگتن میفرستادند.

مراسم مقدماتی انجام شد و تا بآنجا رسید که پدرت میبایستی اوراق را امضاء کند. در اینجا بود که پیرمرد یکمرتبه بخود آمد واز امضاء کردن خودداری کرد. البته اینکار سولن را که زحمت زیاد کشیده بود خیلی عصبانی کرد. پدرت را بیرون کشید وبعد سوار گاری کرد وبالا وپائین جاده از اینطرف بآنطرف برد وبرایش شرح داد که چطور مادرت در قبر از رفتار او نسبت ببچه‌هایش اشك میریزد وعصبانی است،

سولن بعد خودش برایم تعریف کرد که وقتی این حرفها را زد، دیدم پیرمرد مثل یك بچه شروع بگریه کرد. بعد از آن هرچه کردم ساکتش کنم نشد درشهر عدمزیادی مارا باین وضع دید ودرحتی یکبار الکس فوتن جلو آمد که ببیند اورا چه شده اما من باخشونت اورا دور کردم وباو گفتم در کارهائی که مربوط باو نیست دخالت نکند.

من نفهمیدم چه کسی این پیشنهاد را بسولن کرد ولی بعد از ظهر آنروز یك بطر کنیاك خرید وپدر را باداره برد ودر آنجا باو مقدار زیادی داد بین اسکارلت. ما سال گذشته باینطرف در تارا هیچ نوع مشروبی نداشتیم مگر مقدار مختصری شراب توت سیاه وسیب که دیلسی درست میکند ومستر اهارا ابدا از آنها خوشش نمی آمد بعد از آنکه مست کرد ومقداری غرولند وعصبانیت سولن را شنید موافقت کرد که هرچه او بخواهد امضاء کند.

اوراق را مجددا حاضر کردند ومستر اهارا با انگشتهای لرزان قلم را بدست گرفت اما در اینموقع سولن یك اشتباهی کرد بآن‌ها گفت: «حالا دیگر این آشغال‌ها، این اسلاتری‌ها وبینکوش‌ها بسایز وافاده نخواهند فروخت موضوع میدانی چیست اسکارلت؟ این اسلاتری‌ها مبلغ زیادی از حکومت فدرال در مقابل آن قطعه زمین مفلوك خودشان که بدست سربازان شمال سوخته شده بود تقاضا کردند وتوسط امی اسلاتری ونفوذ شوهرش جونلس ویلکرسون موفق شدند از واشنگتن بگیرند.

برایم تعریف کردند که وقتی سولن این حرف را زد، پدرت یکمرتبه شانه‌های خودش را راست کرد و نگاه تندوتیزی بسولن انداخت مثل اینکه یکمرتبه حواسش سر جایش آمده بود پرسید «بینم سولن، این سلاتری‌ها ومکنیتوش‌ها هم از همین اسناد امضاء کردند وپول گیرشان آمده؟» سولن نمیدانست درست چه جواب بدهد

Newsweek

مافیا، بزرگترین سازمان تروریستی جهان

این سازمان که از قرن سیزدهم میلادی تشکیل شده اکنون دارای تشکیلات شگفتی است و سالی ۵۰ میلیون عایدی دارد

چندین قرن بود که کلمه «مافیا» (پنجه‌سیاه) وحشت عجیبی در دل شنوندگان ایجاد میکرد و هر بار که تیتر خبری کلمهٔ «مافیا» را در بر داشت هیجان عظیمی برامیانداخت. کلمه مرگ‌بار «مافیا» هفته قبل یکبار دیگر در روزنامه‌ها منتشر گردید و بر سر زبان‌ها افتاد و یکبار دیگر مردم از خود پرسیدند آیا واقعاً چنین سازمان مخفی وجود دارد؟ آیا اینقدر قدرت دارد؟..... در مقاله زیر تاریخچه سازمان «پنجهٔ سیاه» را که در چندین کشور برای قرن‌ها دل مردم را بلرزه در آورده، نوشته شده است.

کنووس رهبر «پنجه سیاه»

درحدود سال ۱۸۷۰ یك کشیش سالخورده انگلیسی که بعزم گردش به سیسیل وارد شده بود توسط یك باند جنایتکار مرموز بوده شد و چندی بعد با دداشتی از طرف باند برای پرداخت پول گزافی با یك گوش بریده کشیش بدست زنش رسید. همسر وحشت‌زده کشیش، ناچار بسفارت انگلیس در ایتالیا مراجعه کرد تا توسط آن اداره اقدام دولت ایتالیا را در اینمورد خواستار شود ولی هنوز یکی دو روز نگذشته بود که گوش دوم برای زن کشیش فرستاده شد. ناچار بهر ترتیب بود هستی خود را فروخت و پول را برای باند دزدان فرستاد و کشیش آزاد شد

از اینجا کار باند «پنجه‌سیاه» آغاز شد. ولی پس از مدتی خاطره آن از نظرها محو گردید و وجود باند «مافیا» صورت افسانه در آمد تا اینکه هفته قبل بار دیگر دو حادثه وجود این سازمان مخفی قدیمی را ثابت کرد. حادثه اول گزارشی بود که به کمیته تحقیق مجلس سنای آمریکا رسید. مبنی بر اینکه سازمان ترور بستی پنجه‌سیاه در آمریکا تشکیلات وسیعی دارد و یك مؤسسه عظیم بر در آمد را اداره میکند.

حادثه دوم مربوط بغارت یکدهکده توسط یکدسته از دزدان نقاب‌دار بود که از چندجائی آمریکائی و ایتالیائی تشکیل شده بود و بستگی این دسته نیز باسازمان پنجه‌سیاه ثابت شد.

از قرن سیزدهم

تا آنجا که معلوم است تشکیل سازمان مخفی پنجه‌سیاه به اوائل قرن سیزدهم میلادی یعنی هفتصد سال قبل میرسد که دهقانان بر علیه مالکین دسته‌بندیهای مخوفی تشکیل میدادند. سازمان مافیا بهمان ترتیب گاهی قدرت یافت و گاهی تضعیف شد تا اینکه این اواخر سازمانهای علنی دایر کرد بالاخره دولت ایتالیا آنرا غیر قانونی اعلام نمود و هر کس باینده‌سته بستگی داشت مجازات میشد کم کم افراد دسته «مافیا» بآمریکا مهاجرت کردند.

در میان رهبران دستهٔ «مافیا» مردی بود بنام گیسپ اسپوستیو او همان کسی بود که گوشهای کشیش انگلیسی را برید. یك روز هنگام عبور از خیابان توسط پلیس مخفی دستگیر شد و بزندان ابد محکوم و بایتالیا تبعید شد چندی بعد پلیس مخفی که او را دستگیر کرده بود طور مرموزی از خانه بر بوده شد و بقتل رسید.

رشوه بدادگاه

دسته جنایتکاران دستگیر و بزندان افتادند لکن دادگاهی که برای محاکمه آنان تشکیل شد جنایتکاران را تبرئه کرد و لوله در شهر افتاد که دادگاه رشوه گرفته است بامداد روز ۱۴ مارس ۱۸۹۱ یکدسته هشت هزار نفری از اهالی بطرف زندان رفتند و با بیل و داس ۱۱ نفر ایتالیائی زندانی را قطعه قطعه کردند.

بر سر این جریان دولت ایتالیا با امریکا روابط سیاسی خود را قطع کرد و درخواست ۲۵ هزار دلار غرامت نمود و مدتها این کشمکش ادامه داشت.

دسته «مافیا» تمام نامه‌های خود را با یك «پنجه‌سیاه» مهر میکرد و آنقدر شهرت یافت و وحشت در دل مردم ایجاد کرد که حد و حسابی بر آن متصور نبود.

کم کم باند «پنجه‌سیاه» دست بقمار و ایجاد مراکز فساد و تجارت قاچاق زد و میلیاردها ثروت فراهم ساخت.

۵۰ میلیون دلار

طی جنگ دوم جهانی یکبار سر و صدای جنایتهای باند «پنجه سیاه» در کمیته تحقیق بلند شد و هفته قبل نیز اینموضوع تکرار گردید

طی محاکمه‌ای که از «ژوزف آماتو» یکی از اعضای دسته پنجه‌شاه بعمل آمد وی اعتراف کرد که سالانه ۵۰ میلیون دلار درآمد دارد از او سئوال شد آیا واقعاً سازمان جنایت‌بار «پنجه‌سیاه» وجود دارد؟ آماتو با احتیاط و تردید گفت بله سازمان پنجه سیاه برای کارهای قاچاقچیگری و جنایات دیگر وجود دارد

لباس متحد الشکل

درست در همان هنگامیکه آماتو در دادگاه اعتراف میکرد یکدسته بزرگ از باند «پنجه‌سیاه» در یك جنگل دور افتاده مسکن گرفت افراد پلیس مخفی جنگل را محاصره کرد. از مشاهدات مخفیانه معلوم شد لباس متحد الشکلی که تن دارند که عبارت است از یك پیراهن سفید و کفش سیاه نوك تیز است پلیس جرات نزدیك شدن بآنان را نداشت افراد دسته جنایتکاران بخیال اینکه پلیس بعلت باران از حدود جنگل دور شده یکی یکی از گوشه و کنار بیرون آمدند و همگی دستگیر شدند لکن در بازرسی هیچگونه مدرکی یا اسلحه که جرم آنان را ثابت کند بدست نیامد

اعضای باند از شهرهای مختلف امریکا و ایتالیا بودند و عده دیگری نیز امریکائیهائی بودند که تازگی از سفر ایتالیا مراجعت نموده بودند.

رهبر آنان نیز خوشبختانه جزء همین دسته بود. وی مردی ۶۰ ساله است و تیو کنووس نام دارد از سال ۱۹۱۷ تا کنون سابقهٔ جنایت دارد. و تیو ۴ سال قبل بامریکا وارد شده بود.

و تیو از دوستان نزدیك موسولینی بود و در زمان جنگ سمت مترجم زبان ایتالیائی در آرتش امریکا خدمت میکرد و تیو قیافهٔ جذابی دارد و با اینکه ۶۰ سال از سنش میگذرد هنوز آثار پیری در صورتش دیده نمیشود.

هنوز معلوم نیست که اجتماع این دسته در جنگل بچه دلیل بوده لکن باحتمال قوی نظریات خرابکارانه داشته‌اند.

Everybody's

مردم سوریه میگویند ما مسلمانیم و کمونیست نمیشویم

اگر سوریه حکومتهای عراق و اردن را براندازد تولید نفت ایران و عربستان سعودی دچار بی نظمی می‌شود

سوریه ۴ میلیون جمعیت دارد که چهار صد هزار نفر از آن در دمشق زندگی می کنند سوریها با غرور میگویند که دمشق قدیمترین شهر جهانست. خیابان باریك «صراط» حوادثی را بخود دیده که جهان را لرزانده است و این حوادث تنها شامل ورود پولس رسول بدمشق نبوده است.

زندگی در این خیابان بهمان شکل دوران است که روم‌ها تمام منطقه‌ای را که ما سوریه، لبنان، اردن و فلسطین و مصر مینامیم، اشغال کردند.

رومیها معبد عظیمی ساختند، بعضی از ستونهای زیبای آن هنوز باقیست. با پیدایش مسیحیت، معبد مزبور تبدیل بیك کلیسای مسیحی شد و در این کلیسا سر «یوحنای معمدانی» مدفون است.

هنگامیکه اعراب رومیها را عقب نشاندند بنا را دست نخورده باقی گذاشتند زیرا مسلمانان به یوحنا احترام میگذارند. مسلمانان نیز فقط بنا را تبدیل به مسجد ساختند.

دمشق قدیمی همان شهریست که در دوران جنگ اول جهانی کلنل لورنس بآن وارد شد.

در پایان جنگ اول جهان سوریه و لبنان بعنوان تحت الحمایه بفرانسه واگذار شدند.

لیکن فرانسه هرگز در این دو کشور محبوبیتی نداشت.

اعراب سوریه ادعا میکردند که متحدین در مورد قول خود مبنی بر آزاد ساختن آنها از دست ترکها و اعطای استقلال باینکشور وفا نموده‌اند.

در پاسخ سؤالی که در خیابان از عده‌ای کردم اظهار داشتند: «ما کمونیست نیستیم ما سرمایه داریم ما هرگز کمونیست نخواهیم شد زیرا مذهب ما اسلام است و برای بدست آوردن استقلال قربانیهای فراوان داده‌ایم. ما نمیخواهیم استقلال خود را از دست بدهیم»

اهمیت وقایعی که در سوریه میگذرد برای ما و شوروی بها چیست؟

سوریه کشور ثروتمند و بانیرومندی نیست آرتش آن کوچك است حتی از آرتش مصر نیز که از مقابل اسرائیل در صحرای سینا گریخت، غیرمؤثرتر است.

سوریه از این نظر که مرکز ناسیونالیسم عرب است برای غرب دارای اهمیت میباشد. از سوریه موج تبلیغاتی بطور مداوم بسوی اردن جاریست و از مردم درخواست میکند که ملك حسین را براندازند.

سوریه بدینوسیله میخواهد شرائط را برای الحاق اردن بخود فراهم سازد

فدراسیون سوریه و مصر

این تبلیغات بی امان و تباه کننده عراق نیز نفوذ کرده است. دولت عراق با انگلستان روابط دوستانه ای دارد. اگر این روش دوستانه را تغییر دهد کار شرکت نفت عراق که انگلستان سهم عمده‌ای در آن دارد دشوار میشود. شرکت نفت عراق مقادیر عظیمی نفت برای انگلستان تهیه میکند.

در نوامبر گذشته نظامیان ایستگاه های تلمبه لوله نفتی سوریه را که نفت را از عراق به مدیترانه حمل میکند، منفجر ساختند. انفجار این ایستگاهها یکی از علل جیره بندی نفت و بنزین در انگلستان بود.

اگر سوریه بتواند حکومتهای عراق و اردن را برانداز در اینصورت کار تولید ایران و عربستان سعودی که تولید کنندگان بزرگ نفت برای غرب هستند ممکن است دچار بی نظمی شود.

سوریه میخواهد با مصر فدراسیون تشکیل دهد. موقعیت فدراسیون سوریه و مصر موجب خواهد شد که بر نفوذ و حیثیت عبدالناصر افزوده شود و از اعتبار ما کاسته گردد.

در شمال سوریه ترکیه قرار دارد، ترکیه در خاورمیانه نیرومندترین پشتیبان دنیای غرب است ترکیه که هم مرز با شوروی است تنها سنگری است که شوروی را از تجاوز مستقیم به خاورمیانه باز میدارد علت اینکه شوروی ها ترکیه را تهدید میکنند همین امر است. این موضوع درست است که ترکها نیروی خود را بمرز سوریه فرستادند. لیکن نه روسها و نه سوریها باور نمیکنند که ترکیه تا این اندازه احمق باشد که سوریه حمله کند.

اتهام حمله ترکیه و آمریکا به سوریه یك اتهام تبلیغاتی است. در حالیکه هیچ جنگی در میان نیست شوروی ادعا میکند که از جنگ جلوگیری کرده و مورد تحسین بیشتر کشورهای عربی قرار میگیرد.

از این رو سیاست شوروی در سوریه دارای دو هدف است. هدف اول اینستکه سوریه را در مقابل ترکیه بگذارد. ثانیا در سوریه احساسات موافق شوروی بوجود آورد و کشورهای عربی را از دنیای غرب جدا کند.

«تمام»

طبقه جدید (۶۱) میلوان جیلاس

فصل ششم. استبداد فکری

این ایدئوژی مطلقه فقط نتیجه اشکال خاص حکومت و مالکیت نیست. ایدئولوژی نیز سهم خود در ایجاد آن کمك کرده و آنرا بهر طریق پشتیبانی میکند تبعیض ایدئولوژیك شرط ادامه سیستم کمونیست است:

تصور اینکه اشکال دیگر تبعیض - نژادی، طبقاتی، ملی - از تبعیض ایدئولوژیك بدتر است درست نیست در ظاهر ممکن است تبعیضات مزبور بدتر جلوه کند، ولی با آن اندازه کامل و استادانه نیست. هدف آنها فعالیتهای اجتماعی است، در حالیکه تبعیض ایدئولوژیك تمام جامعه و هر فردی نظر دارد سایر اشکال تبعیض ممکن است یك فرد بشری را از لحاظ جسمانی درهم شکنند، در حالی که تبعیض ایدئولوژیك همان چیزی که در یك موجود بشری شاید مشخص ترین خصوصیات اوست، اصابت میکند استبداد فکری کامل‌ترین و بیرحمانه‌ترین انواع استبداد است. هر نوع استبداد دیگری با آن شروع و ختم میشود از یك طرف تبعیض ایدئولوژیك در سیستم کمونیست متوجه جلوگیری از سایر افکار است و از طرف دیگر منظورش تحمیل افکار خود بطور انحصاری میباشد انها شدیدترین اشکال استبداد کامل و باورنکردنی است.

فکر، خلاق‌ترین نیروهاست. آنچه را که تازه است آشکار میسازد، اگر مردم فکر نکنند نه قادر بزندگی هستند و نه قادر بتولید. کمونیستها اگر هم منکر باشند در عمل مجبور بقبول این حقیقت هستند. بدین ترتیب تسلط هر فکر دیگری را بجز اندیشه خود غیر ممکن میسازند.

شخص ممکن است از سیاری چیزها دست بشوید. ولی باید فکر کند و احتیاج عمیقی ما بر از افکار خود دارد.

آنجا که احتیاج ما بر از عقیده است اجبار بخاموشی و سکوت بدترین چیزها است. بدترین استبدادها آنست که مردم را مجبور کنند جز آنچه فکر میکنند ببینند بشنوند و افکاری را ابراز کنند که از آن خودشان نیست.

محدود کردن آزادی فکر نه تنها حمله‌ای بر حقوق سیاسی و اجتماعی خاص بلکه حمله‌ای بر موجودیت بشری است. آرزوی جاویدان انسان بآزادی فکر همواره بطور واقعی تظاهر میکند. اگر این تمایلات هنوز در سیستمهای کمونیست مجال ظهور نیافته، مفهومش آن نیست که وجود ندارد.

امروز این آرزو در مقاومت خاموش و آرام و در امیدواریهای غیر مشخص مردم نهفته است و چنین بنظر میرسد که فشار مطلق و بیحد، اختلافات ملی را از میان برده و مردم در تقاضای فکر و آزادی بطور کلی متحد ساخته است.

تاریخ کمونیستها را در بسیاری موارد خواهد بخشود؛ این اساس که آنها نظر باوضاع و احوال و احتیاج بدفاع از موجودیت خود مجبور بارتکاب بسیاری اعمال بیرحمانه بوده‌اند. ولی خفه کردن هر فکر مخالف و انحصار بر افکار بخاطر دفاع از منافع شخصی خود کمونیستها را در پیشگاه تاریخ شرمسار خواهد کرد.

۱-۴ آ-۲۷۱۳۸ «کاون طوطی»

آگهی شهرداری تهران

چون بعضی از بنگاهها و شرکتها برای تبلیغ کارهای خود بنصب تابلوهای آویزانگی در معابر شهر مبادرت نموده‌اند که از هر جهت شبیه بتابلو در کوچه‌ها و خیابانهاست و اینکار موجب اشتباه و ناراحتی اهالی محترم بهایتخت شده بدینوسیله بصاحبان اینگونه تابلوها بخصوص تابلوهای جای فراخانی چای جهان آدامس خروس نشان - چای کرجی و نظایر آن اخطار مینماید که اگر حداکثر تا روز آخر آبانماه جاری اینگونه تابلوها را بر ندارند مامورین شهرداری تابلوها را جمع آوری خواهند نمود.

آ-۲۷۵۰۶ شهردار تهران

قابل توجه مقاطعه کاران

اوستین AUSTIN you can depend on it

کمپرسی و شاسی باری مدل ۵۷ بظرفیت های مختلف رسید

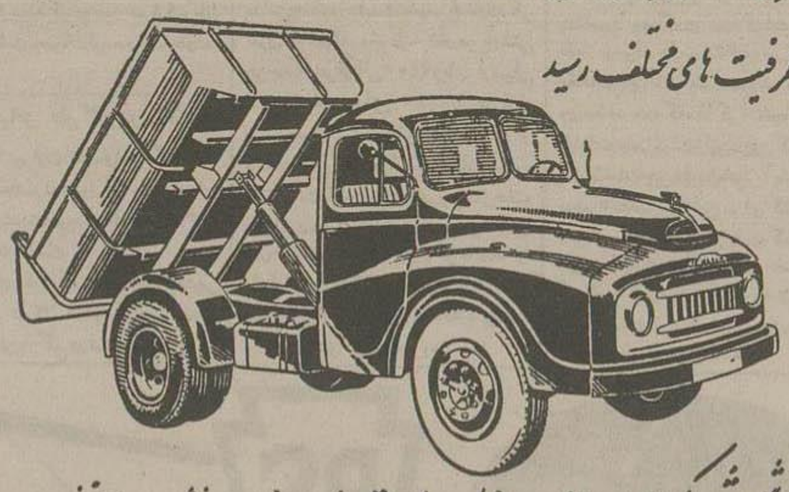

فروشگاه شرکت سهامی دیزل وایت خیابان فردوسی - نبش سوم اسفند تلفن ۳۶۹۳۳

آ-۲۷۴۷۲

مدل های ۵۸ اشتاسفورد از محصولات RFT آلمان

از هم یدکی برای کلیه مدلهای بالا مجاناً تحویل میشود. برای خرید بنده شده مجاز RFT در تهران و شهرستان مراجعه نمائید

نمایندگی انحصاری RFT در ایران شرکت سهامی پخش رادیو. خیابان فردوسی - ساختمان امینی

مرکز پخش: فروشگاه ایران باستان - چهارراه فردوسی تلفن ۳۶۱۹۴ آ-۲۷۴۷۰

---

۱۸۳ — بر باد رفته

ومقداری «من من» کرد ولی مستر اهارا دوباره فریادش را بلند کرد «زود باش جواب بده! این لعنتی طرفدار اروانژ و این اسلاتری هم از همین مزخرفات امضاء کردند» آن هیلتون احمق هم که آنجا بود برای خاتمه دادن باین غائله بمیان حرف دوید و گفت «بله آقا، آنها هم از همین اسناد امضاء کردند و با نهمه پول رسیدند، شما هم خواهید رسید!»

همینکه این حرف دراز دهپیر مرد مثل یك گاو نر شروع بغرش کرد. الکس فوتن تعریف میکرد که از پائین خیابان صدای نعره او را شنید. با لحن بسیار زننده‌ای رو بسولن کرد و گفت «و تو خیال میکنی که یکفر داز فامیل اهارا حاضر است همین حقه هائی که این کثافت هاز ده‌اند بزند که پول گیرش بیاید؟» و آنوقت دست بر دو استاد همه را پاره کرد و باز بر سر سولن نعره کشید «تو دیگر از این تاریخ دختر من نیستی!» و بعد مثل دیوانه‌ها از اداره بیرون آمد

الکس میگفت «او را دیدم که مثل یك حیوان وحشی از آنجا بیرون آمد و مدام میغرید. برای اولین بار پس از دورانی که عقل خودش را ماخته بود او را دیدم که درست بهمان حال سابق در آمده اما آنقدر مست بود که ابدا نمیتوانست راه برود چنان فحش میداد که هیچوقت او را باینصورت ندیده بودم

الکس میگفت «اسب من همان نزدیکها بسته بود مستقیم بطرف آن رفت و بروبش نشست بعد مثل باد شروع بتاختن کرد چنان میرفت که طوفان از خاك بهوا بلند کرد و همانطور که میتاخت فحش و ناسزا میگفت

ما که از این جریان خبری نداشتیم نزدیکهای غروب بود من و اشلی تا راحت جلوی خانه نشسته بودیم و انتظار میکشیدیم خیلی فکر مان پریشان بود که هر چه کنیم میس ملی بالا روی تختش نشسته و گریه میکرد و ابدا حرفی نمیزد یکوقت ما دیدیم که صدای تاخت اسبی می آید اما عجب مثل اینکه السی روباهی را تعقیب میکرد اشلی متحیرانه گفت ما همچو سوارکاری نداشتیم که هست خیلی شباهت بآن روزهای مستر اهارا دارد که اسب سواری میکرد!

چند دقیقه بعد دیدیم که خودش است مثل باد از انتهای چراگاه پیش می آمد مثل همان ایام پیاپی از روی حصارهای سیمی میپرید و چنان آواز بلندی میخواند مثل اینکه این آدم کوچکترین غمی در دنیا ندارد

راستش اینست که من هیچوقت نمیدانستم پدرت یك چنین صدائی دارد داشت تصنیف «پك در شکه رو باز» را میخواند و با کلاهش مرتب باسب میزد و اسب هم دیوانه شده بود وقتی بالاهای تپه نزدیك ما رسید دیگر افسار را نکشید دیدیم که خیال دارد از بالای نرده مرتع بپرد و ما وحشت زده از جا جستیم پدرت یکمرتبه فریاد زد «الن نگاه کن! ببین این یکی را چه عالی میپرم!» و بعد بهوا رفت ولی متاسفانه اسب درست رو بروی نرده با دو دست بلند شد و از پریدن امتناع کرد و پدرت را درست از سر بزمین پرتاب کرد.

اصلا صدائی نکرد تا باو رسیدیم مرده بود ظاهرا گردنش از آن زمین خوردن شکست و بل یکی دو دقیقه ساکت ایستاد تا اسکارلت حرفی بزند و وقتی سکوت ادامه یافت افسار را گرفت و نعره‌ای باسب زد اسب هم بآرامی بسوی خانه براه افتاد.

اطلاعات اقتصادی

شهرستانها

بازار فارس

گزارشی رسیده از اطاق بازرگانی شیراز درباره وضع معاملات و داد و ستد کالاهای تجارتی در بازار آن شهرستان حاکی است در این هفته اگرچه فعالیت بازار شیراز باندازه‌ای محدود بود ولی بین اقلام کالاهای صادراتی وضع پنبه قدری بهتر و فعالیت آن بیشتر و مظنه‌ها مختصری ترقی کرد.

در حال حاضر نرخ پنبه فیلستانی هر کیلو ۴۰ تا ۴۱ ریال و کوکرس ۴۲ ریال و نمی ۲۷ ریال بوده است و مظنه فرش از قرار هر تن ۱۱۵۰۰ ریال میباشد.

بازار کتیرا نسبتا فعالیتی داشت و مظنهٔ کتیرای مفتولی هر کیلو ۴۵۰ و کتیرای کتیرای سرحدی ۱۴۰ ریال میباشد.

معاملات زردسا کت بود و مظنه آن نسبت هفته قبل تغییری نکرده است ولی روی رفته معاملاتی انجام گرفت و از قرار هر صندوق ۱۷۰۰ تا ۱۷۵۰ ریال مظنه داشت

خریداری فرش جهت شیخ نشین‌های عربی

اما فرش چندان فعالیتی نداشت و در حال حاضر بیشتر فرشهای بافته شده جهت شیخ نشینهای عربی خریداری میشود

مظنه قالی ترکی از قرار متری ۱۲۵۰ ریال ـ قالیهای متفرقه ۵۰۰ تا ۷۰۰ ریال فرشهای کهنه ۵۰۰ ریال بوده است.

معاملات پوست بره تا اندازه‌ای ساکت و مظنه جفت ۳۵۰ ریال بوده است ولی مظنهٔ پوست بز و گوسفند و روده چون خریداران ثابتی دارد تغییر زیاد پیدا کرد. نرخ پوست بز و گوسفند هر کیلو ۲۵ ریال و روده گوسفند هر رشته ۴۵ ریال میباشد و پشم الوان شسته کیلوئی ۶۲ ریال معامله گردیده است.

مظنه بادام بازهم در بازار شیراز تنزل کرد و یکیلوئی ۴۸ ریال رسیده و بادام با پوست ۱۱٫۵ ریال و مغز بادام کوهی ۱۸ ریال بوده است.

معاملات خوار بار هم بحال عادی بود وضع غلات با جنس زیادی که موجود است سست تر بنظر میرسید

گندم کیلوئی ۲٫۴۰ ریال و جو ۲٫۲۰ ریال مظنه داشته است.

نرخ روغن حیوانی کیلوئی ۱۲۰ تا ۱۲۹ ریال ـ برنج چمپا ۱۲٫۹۰ ریال و برنج گرده ۱۰٫۵ ریال بوده است.

بعلت تنزل نرخ شکر در بازارهای خارجی و همچنین پرداخت سهمیه قند مالکین از طرف کارخانه نرخ این کالا تنزل کرده و قند مرودشت ۲۶٫۴۵ ریال و شکر ۱۹٫۳۰ ریال مظنه داشته و شکر خارجی کمیاب شده است.

معاملات چای حدود مصرف بود و مظنه انواع چایهای خارجی هر کیلو ۱۸۰ تا ۲۵۰ ریال و داخلی بین ۲۵ تا ۶۵ ریال بوده است.

حمل و نقل

۲۳۰ میلیون ریال درآمد یکماهه راه آهن

آمار تهیه شده از عملیات انجام شده یک ماهه راه آهن در مورد امور حمل و نقل و مسافرت با راه آهن حاکی است که از این طریق جمع کل درآمد راه آهن در مهر ماه مالغ بر ۲۳۰٫۹۶۹٫۳۰۸ ریال میباشد.

از این مبلغ ۲٫۱۰۱٫۸۳۱ ریال نقد و ۱۷۸٫۸۶۷٫۴۷۷ ریال مابقی نسیه بوده است.

در اینمدت ۹۰۱۶۸ تن محصولات نفتی برای شرکت ملی نفت و ۱۳۷۱۸ تن برای ادارات مختلف و سیلوها و کنهای حمل و نقل راه آهن از جنوب بسایر نقاط حمل شده است.

همچنین ۳۶۵۱۲ تن شکر و غله دولتی و محصولات ارتش و ۳۵۴۵۴ تن مصالح ریلگزاری و اداری با راه آهن بنقاط مختلف حمل شده است

۲۱۸ هزار مسافر

همچنین در یکماه مهر ماه طبق آمار ۲۱۸۶۴۵ نفر مسافر با راه آهن شهرهای مختلف در مسیر خطوط راه آهن تهران ـ خرمشهر ـ تهران ـ مشهد، تهران ـ مراغه تهران ـ کاشان و تهران ـ بندرشاه مسافرت کرده اند.

علاوه بر این مقدار ۴۸۲۸۲ تن کالا های تجارتی و متفرقه ۳۶۲۶ تن سنگ های معدنی و ۴۴۷۷ راس گوسفند با وسیله راه آهن حمل شده است

شرکتها

امروز یک شرکت تولیدی ده میلیون ریال سرمایه خود را افزایش داد

امروز یک شرکت بازرگانی منحل شد و دو شرکت سرمایه خود را افزایش دادند در ضمن شرکت ساختمانی جدیدی بنام «شرکت فرم ایران با مسئولیت محدود» برای انجام امور ساختمانی با سرمایه ۲۰۰ هزار ریال بمدت نامحدود تاسیس شد مدیریت شرکت با آقای دکتر مهدی بوشهری میباشد شرکت منحل شده بنام «شرکت بازرگانی عالی با مسئولیت محدود» استکه آقای حاج حسن آقا تمهیدی بسمت مدیر تصفیه آن انتخاب گردید و شرکتی که سرمایه خود را افزایش دادند یکی بنام «شرکت نخ کار با مسئولیت محدود» میباشد که سرمایه شرکت از مبلغ بیست میلیون ریال بسی میلیون ریال افزایش داده شد شرکت دیگر بنام «شرکت اشتاد کو با مسئولیت محدود» است سرمایه اولیه شرکت مبلغ چهارصد هزار ریال بود که اکنون بیک ملیون و دویست هزار ریال افزایش یافت

وضع معاملات آهن

وضع معاملات آهن بعلت اتمام فصل ساختمان ساکت شده است و مظنه آهن سفید ورق هر کیلو ۳۲٫۴ ریال و لوله سفید ۲۶ ریال و آهن تیر ۱۷ ریال بوده است.

بازار تهران

ادامه بی پولی در بازار احتیاط بعضی بانکها

امروز بازار تهران جریان عادی داشت هنوز پرداخت حقوق تاثیر کافی روی بازار نگذاشته است.

وضع قماش نخی رو بهمرفته خوب نیست معاملات باندازه مصرف در جریان است. وضع قماش روسی بهتر از دیگر اقلام قماش نخی است.

یکی دو توقف کوچک که اخیرا در بین تجار قماش دیده شده بیشتر ناشی از خساراتی است که در موقع آتش سوزی سه دالان ملک تجار وارد شد.

امروز اطلاع حاصل شد که وضع این تجار مورد رسیدگی طلبکاران است و کوشش میشود که مهلت بیشتری بآنها داده شود چون این تجار طلبهائی دارند که بعدا قابل وصول است اما تجار معتقدند که باید برای بازار بطور عموم فکری بشود زیرا تجارت آزاد باندازه کافی وضع بازار را متزلزل کرده طرق فوری کمک از طرف دولت فقط از راه بانک ملی میتواند صورت بگیرد مخصوص که پس از توقف یکی از شرکتهایکی از بانکهای طرف معامله آن شرکت هم کمی با احتیاط در بازار کار میکنند.

در حقیقت اکنون پول در گردش بسیار کم است و مسئله مالیات یکی از گرفتاری های تجار خسارت دیده مسه دلار ملک است که باید وزارت دارائی برای آن فکری بنماید تا در شرایط تامساعد کنونی باعث توقف بیشتر معاملات نگردد.

بازار کتیرا خوب است در مورد روسها که قبلا اطلاع دادیم ۲۰۰ تن تا کنون معامله شده میزان احتیاج بعدی قریب ۳۰۰ تن خواهد بود که هنوز خریداری نشده.

بازار امریکا خوب است سفارشاتی جهت کتیرای مفتولی در حدود ۲۰ تن رسیده مظنه آمریکا با ایران تطبیق دارد و برای نندن هم در حدود ۷ تن کتیرای مفتولی سفارش وجود دارد که مشغول خرید هستند اما کتیرای باب بازارهای اروپا و ژاپن خرمنی است.

بازار زیره خوب است و در ۲۶٫۵ ریال ثابت بود وضع آهن آلات خوب نیست مظنه اقلام مختلف آن با بنشرح بود تیر آهن ۱۰ و ۱۲ کیلوئی ۱۵٫۲۵ تا ۱۵٫۵۰ ریال. از شماره ۱۴ تا ۲۰ کیلوئی ۱۵٫۲۵ ریال.

آهن ورق سیاه ۲۰ ریال ورق سفید ۲۸ ریال لوله سیاه ۱۹٫۵ ریال لوله سفید ۲۲٫۵ ریال میله گرد و جوز ۱۶٫۵ ریال بازار نیل ثابت بود و باندازه مصرف معامله شد.

تخلیه و بارگیری کالا

بطوریکه وزارت انحصارات و گمرکات اطلاع میدهد در نیمه اول آبانماه سال جاری در گمرک بندرشاهپور مقدار ۱۱۲۶۶ تن کالا تخلیه شده است.

و در نیمه اول آبانماه بندر خرمشهر ۱۷۸۹۰ تن کالا تخلیه کرده و مقدار ۱۸۲۲۷ تن بارگیری نموده است

بازار خواربار

ترقی گندم و جو و تنزل تخم مرغ

امروز بازار خواربار جریان داشت وضع معاملات روی اقلام خواربار بمناسبت پرداخت حقوق کارمندان کمی بهتر شد اما مظنه‌ها بالا نرفت وحتی بعضی اقلام تنزل قیمت داشت.

غلات بازار گندم وجو با اینکه بمقدار کم مصرف میشود باز وضع خوبی دارد در این هفته در هر دو قلم ترقی قیمت دیده شد. مظنه امروز در بازار شرح زیر بود: گندم سفید ۱۸۰ تومان گندم گرگان ۱۵۰ تومان ولی زمینه آن در تهران بسیار کم است جو سفید ۱۰۸ تومان و جو سیاه ۹۸ تومان قیمت هر دو ۸ تومان نسبت بهفته‌های قبل ترقی داشت جو گرگان زمینه ندارد.

برنج بازار برنج رواج دارد خرید و فروش بمناسبت پرداخت حقوق کارمندان زیاد ترشد ولی بمناسبت زمینه زیاد ترقی قیمت نداشت مظنه انواع آن بشرح بر است:

صدری دنگی رشتی از ۱۵ تا ۱۷٫۵ ریال دمسیاه از ۲۰ تا ۲۵ ریال صدری آملی، از ۱۳٫۵ تا ۱۷ ریال ماشینی متوسط ۱۲ ریال ماشینی اعلاء از ۱۳ تا ۱۴٫۵ ریال برنج چمپا در تهران زمینه که دارد قیمت امروز آن ۱۱ ریال بود این ترقی قیمت بمناسبت ممنوعیت صدور برنج چمپا از گیلان است بطوریکه اطلاع حاصل شد تا کنون دولت موفق شده از چند مالک برای صدور بشوروی برنج چمپا خریداری کند.

حبوبات

بازار حبوبات جریان دارد در بعضی اقلام تنزل قیمت دیده میشود برای خارج مدتی است که صادر نمیگردد وضع لپه بهتر از دیگر اقلام میباشد مظنه انواع آن بشرح زیر است:

لپه درشت صادراتی پاک کیلوئی ۱۲٫۵ ریال لپه ریز قزوین ۱۷ ریال ریز تبریزی ۱۸٫۵ ریال عدس کیلوئی ۶٫۵ تا ۱۱ ریال نخود کیلوئی ۷٫۵ تا ۱۰٫۵ ریال ماش ۱۰٫۵ ریال لوبیا قرمز قمی ۱۰ ریال لوبیا چشم بلبلی دورشهری ۱۲٫۵ ریال شهری ۱۳٫۵ ریال لوبیا سفید کیلوئی ۷٫۵ تا ۶٫۵ ریال صادراتی ۷٫۵ ریال لوبیا درشت محال خود کیلوئی ۹ ریال صادراتی ۱۱ ریال لوبیا با قلا بر وجردی کیلوئی ۷٫۲۵ ریال سرآبی ۶٫۷۵ ریال لوبیا چیتی ۱۲ ریال.

تخم مرغ و مرغ و خروس

بازار تخم مرغ کم کم جریان عادی پیدا میکند هنوز تخم مرغ اصفهان، از دبازار تهران نشده اما از رشت و اردبیل و همدان باندازه کافی تخم مرغ بتهران حمل شده و در این چند روزه قیمت تخم مرغ بار دیگر تنزل کرده و امروز مظنه تخم مرغ رشتی هر جعبه هزار تائی ۲۴۰۰ ریال اردبیلی ۲۵۰۰ ریال همدانی ۲۴۰۰ ریال خریدار داشت قیمت کنونی تقریبا ۳۰۰ ریال از چندی پیش که بازار سیاه پیدا شده بود کمتر است. قیمت مرغ و خروس مثل هفته قبل است. روغن هنوز وضع بدی دارد واردات روغن عراق بازار کرمانشاه را متزلزل نمود مظنه روغن کرمانشاه در تهران ۲ ریال تنزل کرد بقیه اقلام بهمان نرخهای سابق فروش میرود.

اخبار اقتصادی جهان

ژاپن بری لیبریا کشتی های نفت کش میسازد

کوبه ـ آسوشیتدپرس ـ دیروز یک نفتکش متعلق بلیبریا بظرفیت ۱۸٫۷۵۰ تنی که از طرف کارخانجات ژاپن ساخته شده بود بآب انداخته شد. این کشتی از سی و یکم ژانویه سال آینده در سمآشر و بکار خواهد کرد.

آزادی وجوه بلوکه شده مصر

قاهره ـ آسوشیتدپرس ـ دیروز یک منبع وابسته بدولت مصر اظهار داشت که انگلیس پیشنهاد آزاد ساختن ۲۳٫۵۰۰٫۰۰۰ لیره از حسابهای بلوکه شده مصر در بانکهای انگلیس را نموده است. این منبع اضافه کرد که دولت مصر باین پیشنهاد انگلیس پاسخ داده است اما از متن جواب مصر سخنی نگفت.

برنامه اقتصادی ژاپن برای کشورهای آسیائی

سنگاپور ـ آسوشیتدپرس ـ دیروز کوشی نخست وزیر ژاپن که اینک مشغول بازدید رسمی از کشورهای جنوب شرقی آسیا و سایر کشورهای این قاره میباشد وارد سنگاپور شد. وی درباره فعالیتهای برنامه اقتصادی کلمبو، بانک بین المللی ترمیم و توسعه صندوق بین المللی پول اظهاراتی نموده گفت که فعالیتهای مؤسسات فوق الذکر برای رونق و توسعه بازرگانی و ارتقا سطح زندگی مردم این خط از جهان کافی نیست. وی گفت ژاپن مصمم است با اجرای برنامه‌های مفیدی این نقیصه را برطرف سازد.

وی در پاسخ سؤال مخبرین جرائد گفت که بانک جهانی دارای یک برنامه جهانی است نخست وزیر ژاپن اضافه کرد که برای اجرای پروژه‌های بیشماری در جنوب شرقی آسیا بکمکهای بیشتری احتیاج نیست و کشورهای آسیائی نیازمند راهنمائیهای فنی میباشند.

وی درباره برنامه کلمبو گفت معتقدم من این طرح برای اعضاء آن کافی نمی باشد مخبرین جرائد از وی پرسیدند چه منبعی برای اجراء برنامه عمرانی آسیائی که ژاپن طرح کرده کمک مالی خواهد نمود. وی پاسخ داد آنهائی که در این کار عملا قدم میباشند میتوانند با ما همکاری نمایند. وی گفت نخست وزیر مالا با در گرفتن کمک فنی از ژاپن اظهار علاقه شدیدی نموده است و امیدوار بدولت آمریکا در اجرای این برنامه همکاری نماید.

هنگام صحبت از چین کمونیست وی گفت ما هنوز وضعی را نداریم که بتوانیم از لحاظ سیاسی چین کمونیست را برسمیت بشناسیم. وی گفت مذاکرات تجارتی فقط بوسیله مؤسسات خصوصی ژاپنی با مقامات چین کمونیست صورت میگیرد. وی معتقد بوده که مذاکرات تجارتی توسط مقامات رسمی دولت ژاپن با چین کمونیست برای مقامات چین ملیون خوش آیند نخواهد بود در برنامه عمرانی ژاپن برای کشتی‌های آسیائی عبارت است از دادن کمک‌های فنی و اقتصادی بکشورهای عقب افتاده آسیائی و کمک باین کشورها تا بتوانند صنایع و اقتصادیات خود را بپایه کشور های مترقی جهان برسانند.

بانکها

اعتبارات متقابل بانکهای ایران و آلمان

آقایان اولتر مخبر بانک رینک نمایندگان دو بچه لند بانک آلمان که بنا بدعوت بانک بازرگانی بتهران آمده اند در روز از قسمت های مختلف بانک بازرگانی بازدید کردند بانک بازرگانی در نظر دارد که ضمن مذاکره با این دو نفر مقدمات دادن مقداری اعتبار از طرف بانک بازرگانی بآنها را فراهم نماید تا آنها بتوانند با استفاده از آن برای واردات آلمان از ایران استفاده نمایند و این کاری است که بانک بازرگانی در مورد بانک‌های خصوصی سویس و ایتالیا و اطریش انجام داده است.

بانک همچنین بهمان میزان که اعتبار با این بانک خواهد داد از بانک مزبور برای جلب سرمایه‌های آلمانی با ایران اعتبار خواهد گرفت.

مدیر عامل جدید بانک رهنی مشغول کار شد

امروز آقای دکتر اعتبار نماینده سابق مجلس که دو هفته قبل بمدیریت عامل بانک رهنی منصوب شده است در بانک رهنی حضور پیدا کرده و مشغول کار شد.

آقای دکتر اعتبار که دو روز است از ژنو بتهران وارد شده امروز بخبرنگاران گفت من برای از دیاد سرمایه بانک رهنی از محل بیست میلیون دلار وام بانک صادرات و واردات امریکا کوشش خواهم کرد که هر چه زودتر ۵۰ میلیون تومانی که قرار است از این محل بانک رهنی داده شود در اختیار بانک قرار گیرد.

آقای دکتر اعتبار در پایان اضافه کرد که مذاکراتی در این زمینه با اعضاء دولت صورت گرفته است که انشاءالله این امر به نتیجه برسد

مقدمات تشکیل بانک اصناف فراهم میشود

امروز آقای کوشافر رئیس بانک اصناف که بزودی تشکیل خواهد شد اظهار داشت که تمام ده میلیون تومانی که برای تشکیل بانک لازم است تهیه شده و اکنون افراد اصناف مختلف مشغول ریختن پول بحساب بانک میباشند و هر کدام بنجاه در صد هر میزان سهمی را که حداقل آن دو سه تومان است می پردازند آقای کوشافر بعدا اضافه کرد که عده‌ئی میخواستند سهام عمده‌ای در بانک خریداری نمایند ولی بانک ترجیح داد که عمده سهام آن متعلق بافراد خرده پای اصناف باشد. بانک پس از تشکیل بکلیه متقاضیان اصناف اعم از عطار و بقال و لبنیات فروش و غیره اعتبار خواهد داد و آنها را در پیشرفت کارشان باین وسیله کمک خواهد کرد.

رئیس بانک اصناف در پایان گفت: که افراد اصناف میتوانند تا پایان روز ۲۴ آذر بخرید سهام اقدام نمایند.

تجارت خارجی

صورت کالاهای صنعتی برای صدور پاکستان از سازمان برنامه و وزارت صنایع خواسته شده است

در هیئت اقتصادی اعزامی ایران بکراچی یک عضو هم از طرف وزارت صنایع و معادن شرکت خواهد کرد.

چنانکه از وزارت بازرگانی اطلاع میرسد این امر از آنجهت است که در نظر است در صورت امکان کالاهای صنعتی نیز بپاکستان صادر شود و همین علت وزارت بازرگانی از وزارت صنایع معادن و سازمان برنامه خواسته است که صورت کالاهای صنعتی ایران را با قید اینکه کدام یک از آنها قابل صدور است برای اطلاع هیئت اقتصادی بوزارت بازرگانی بفرستند.

با معافیت ماشین آلات هشت کارخانه موافقت شد

کمیسیون معافیت حقوق گمرکی با حضور نمایندگان وزارت خانه‌های صنایع و معادن ـ گمرکات و انحصارات و بازرگانی تشکیل و تقاضاهای معافیت ماشین آلات صنعتی و تولیدی کارخانه‌های شرکت سهامی آرستیل برای کارخانه تهیه آشپاه پلاستیکی و کفش و شرکت سهامی ریسندگی و بافندگی ممتاز ایران برای کارخانه ریسندگی شرکت سهامی لابراتوار فارابی برای تهیه دارو ـ شرکت صنعتی بهشهر برای کارخانه تهیه روغن نباتی کلیه این ماشین آلات در تهران نصب میشود.

کمیسیون همچنین معافیت ماشین آلات شرکت سهامی جهان چیست برای کارخانه ریسندگی در کرج، شرکت سهامی یزد باف برای کارخانه ریسندگی در یزد و کارخانه ریسندگی در یزد و کارخانه ریسندگی و بافندگی رحیمزاده موشکا برای کارخانه ریسندگی در اصفهان موافقت نمود.

امور مالی

افزایش درآمد گمرک در سال آینده

امروز کسب اطلاع شد که مقامات گمرکی پیش بینی میکنند درآمد گمرکات در سال آینده نسبت سال جاری افزایش قابل توجهی یابد کارشناسان امور گمرک عقیده دارند که رقم درآمد پیش بینی شده گمرک در بودجه سال آینده افزایش خواهد یافت و با مقررات گمرکی که تهیه شده رقم مزبور را میتوان وصول کرد.

تاکنون برنج تحویل شوروی نشده است

امروز از مقامات بازرگانی شوروی در ایران کسب اطلاع شد هنوز قرارداد مربوط بمبادله برنج در مقابل شکر عملی نشده و تا کنون نماینده بازرگانی شوروی در بندر پهلوی برنج نگرفته است

وزارت گمرکات و انحصارات چندی پیش اعلام داشته بود که خرید برنج از زارعین و کارخانه‌های برنج شروع شده و اقدام بتحویل برنج شده است.

مزایده ها و مناقصه‌های دولتی

☆ وزارت صنایع و معادن بهره برداری از نمکزار گالشور بجستان کاشمر تا ۳۶٫۹٫۱۶

☆ وزارت صنایع و معادن بهره برداری از معادن سطح الارضی اطراف رضائیه تا ۳۶٫۹٫۱۶

☆ اداره کل گمرک خرید سیزده عدد نور افکن تا ۳۶٫۱۰٫۱۴

☆ راه آهن ایران خرید ۹ قلم آهن آلات تا ۳۶٫۹٫۲۶

☆ اداره مسر رشته داری ژاندارمری دوخت لباس تابستانی و زمستانی سال ۳۷ را تا ۳۶٫۹٫۱۶

سیمان سفید و الوان و اسنوسیم
• پرتلند انگلیسی •
نماینده انحصاری در تمام ایران
شرکت سهامی پرتلند سیمنت
خیابان بوذرجمهری، نبش مجدیه، تلفن ۲۴۴۰۳
«زگا»
آ ـ ۲۶۵۱۲

صنایع فرمولهای شیمی آلی
دفتر فنی ص. ف. آ
با همکاری امور فنی مربوط بروغنهای نباتی میباشد که با متخصصین مجرب و بروز و دقت مراجعات زیر را بهترین انجام خواهد داد.
۱ـ ضد یاد محصول ـ ۲ـ مرغوب نمودن فرآورده‌ها ـ ۳ـ بالابردن سود حاصله ـ ۴ـ رفع نقائص فنی و شیمیائی آلی ـ ۵ـ محاسبات فنی و اقتصادی ـ ۶ـ تعیین مشخصات روغنهای نباتی طبق قوانین بین المللی ـ ۷ـ مشاوره امور فنی و تجاری مربوط به روغنهای نباتی و تشخیص و مرغوبیت آن ـ ۸ـ تطابق نوع محصول و سفارشات آن با قوانین بین المللی.
تهران خیابان سعدی پاساژ صدقی طبقه فوقانی تهران تلفن ۳۵۰۵۸ و ۳۹۰۷۲
کلانتری پرویز

آگهی دعوت مجمع عمومی عادی

مجمع عمومی عادی شرکت سهامی آبیاری بهبهان در ساعت ۱۰ روز شنبه ۲۳ آذرماه ۳۶ در مرکز شرکت واقع در ساختمان بنگاه مستقل آبیاری تشکیل میشود از صاحبان سهام یا نماینده تام الاختیار آنان دعوت میشود که در ساعت مقرره در جلسه مجمع حضور بهمرسانند.

دستور جلسه

۱ـ تصویب ترازنامه ۱۶ ماهه شرکت تا پایان سال ۳۳۵
۲ـ استماع گزارش هیئت مدیره نسبت بتعیین خط مشی آتی شرکت
۳ـ ازدیاد سرمایه

شرکت سهامی آبیاری بهبهان

آ ـ ۲۷۳۹۰ ۲ـ۲

فصل چهلم

اسکارلت آنشب را دیده بر هم ننهاد. وقتی سپیده بامدادی دمید و خورشید از پس انبوه درختان تیره صنوبر رفته رفته بر فراز تپه نمودار شد از تخت آشفته‌اش برخاست و پس از آنکه برابر پنجره بروی چهارپایه‌ای نشست سر خسته‌اش را بمیان بازوانش گرفت و چشمان نیم کشوده‌اش را از بالای انبار علوفه بسوی باغستان و مزارع پنبه دوخت.

همه جا ساکت و هر گوشه سبز و شاداب و پوشیده از قطرات شبنم بود و چشم انداز شیارهای پنبه بروان خسته و قلب مضطربش آرامش میبخشود، تارا هنگام طلوع آفتاب، زیبا و فرحناک و محیطی صلح آمیز بنظر میرسید باوجود اینکه ارباش در گذشته بود. جانگاه پرورش و نگاهداری مرغ و جوجه با آن کنده‌های درختی که برای ساختن آن بکار رفته بود، پوشیده از گل بود برای اینکه مانع داخل شدن موش صحرائی و راسو شود، اطرافش سفید و تمیز بود، همینطور اصطبل چوبی پاک و خوش نما بود، باغستان روبرو با آن صفوف ساقه های ذرت همگی زرد و طلائی و در باغچه نزد دکتر لوبیا و شلغم که بطور منظمی بدورشان حصار سیمی کشیده بود بنظر میآمد. تمام زیر درختان از علفهای هرز پاک و چند ردیف گل داودی زیر آنها روئیده بود آفتاب پیدر بیغ بر سیبهای سرخ درختان بوستان و شاخسارهای مملو از هلو میتابید و روایح روحنواز آنرا بهر سوی میپراکند مسافتی دورتر از آنها، شیارهای پیکران پنبه با ساقه‌های سبزشان درز مراشعه زرین خورشید جان میگرفتند. مرغ و جوجه‌ها و مرغابیها، صدا کنان و بازیکنان بطرف مرتع رومی آوردند تا بچرا بپردازند و آن کرمها وحشراتی که مطبوع طبعشان بود بیابند و کام گرسنه را سیر کنند.

قلب اسکارلت از تجسم زحمت هائیکه کدمل در این مورد کشیده بود شروع بطپیدن کرد از باطن متشکر و سپاسگزار بود که این مرد اینهمه جان کنده، باوجود محبت و علاقه‌ای که باشلی داشت میتوانست باور کند که آنچه چشم میدید مولودروش اشرافی ابن مالک توانگر نبود بلکه زائیده رنجهای بیشمار و مبارزات فراوان این زارع کوچک بود که تارا را مثل ملک شخصی خود دوست میداشت تمام این کارها را همین مرد با کمک دواسب کرده بود.

در اینجا مثل روزگاران پرسعادت گذشته تعداد کثیری اسب و قاطر و غلام و مزرعه پنبه وقدرت وجود نداشت بلکه این او بود که این مزرعه را باینصورت درآورده بود. هرچه میدید و بیشتر دقت میکرد بیشتر احساس رضایت و خوشنودی بر وجودش مستولی میشد و میدانست محصول آینده از هر حیث رضایتبخش خواهد بود.

آنچه بدل کرده بود مسلما بیش از توانائی یک انسان بود. تنهائی با دو دشمن سرسخت مزارع جو و جیا یکی بته‌های وحشی و خودروی تمشک جنگلی و دیگری بذر و ریشه‌های کاج جنگلی بود: این مزاحمین و علف های هرزه خود رودست تطاول بباغستانها و مزارع و مزارع پنبه و چمنزارها دراز کرده بودند. و بل بتنهائی جلوی آنها را گرفته بود.

وقتی پیش خود مجسم کرد که چندی پیش همت ملک نزدیک بود بصورت بهایان بی آبرو علفی درآید قلبش از حذیان افتاد اینها را چه کسی کرده بود خودش و همین مردی که وبل بنیتین نام داشت جلوی یانکی ها را گرفته بودند باخورجین بدوشها جنگنده بودند یا عوامل مزاحم طبیعت جدال کرده بودند.

نیازمندیها و آگهی های کوچک

استخدام میشود

انتخاب دستیار رسمی

دانشکده پزشکی شیراز برای رشته‌های زیر و برای هر رشته جداگانه یکنفر دستیار رسمی احتیاج دارد داوطلبان که ممکن است از دیپلمه‌های دکترای پزشکی - دام پزشکی - دارو سازی باشند تا مدت بیست روز از تاریخ صدور آگهی مدارک خود را در شیراز بدبیرخانه دانشکده پزشکی و در مرکز باداره تعلیمات عالیه وزارت فرهنگ تسلیم و رسید اخذ نمایند تاریخ امتحان بعداً بوسیله روزنامه و رادیو باطلاع داوطلبان میرسد:

دستیار فیزیولوژی (از دکترهای پزشکی یا دام پزشکی) یکنفر.

دستیار بیولوژی (از دکترهای پزشکی یا دام پزشکی یا داروسازی) یکنفر

دستیار شیمی (از دکترهای پزشکی یا دام پزشکی یا داروسازی) یکنفر

دستیار سرولوژی و میکرب شناسی (از دکترهای پزشکی یا دام پزشکی یا داروسازی) یکنفر.

دستیار کالبدشناسی (از دکترهای پزشکی) یکنفر

دستیار آسیب شناسی (از دکترهای پزشکی) یکنفر

دستیار بهداشت (از دکترهای پزشکی) یکنفر

دستیار بیماریهای درونی (از دکترهای پزشکی) یکنفر

دستیار جراحی (از دکترهای پزشکی) یکنفر

دستیار مامائی (از دکترهای پزشکی) یکنفر

دستیار بیماریهای زنان (از دکترهای پزشکی) یکنفر

دستیار روانی (از دکترهای پزشکی) یکنفر

دستیار فیزیک طبی (از دکترهای علوم یا پزشکی) یکنفر

دستیار بافت شناسی (از دکترهای پزشکی) یکنفر

دستیار گوش و حلق و بینی (از دکترهای پزشکی) یکنفر

دستیار فارماکولژی (از دکترهای پزشکی یا داروسازی) یکنفر

دستیار چشم پزشکی (از دکترهای پزشکی) یکنفر

مدارک مورد احتیاج:

۱- دیپلم دکترا در پزشکی - یا دام پزشکی - یا داروسازی

۲- گواهی حسن رفتار از دانشکده ایکه در آن تحصیل کرده‌اند.

۳- رونوشت مصدق شناسنامه.

۴- رونوشت برگ انجام خدمت نظام وظیفه عمومی یا معافیت دائمی.

رئیس دانشکده پزشکی شیراز - دکتر قربان

آ-۲۶۴۹۶ ۳-۳

کمك داروسار

کارآزموده مورد نیاز است به داروخانه صداقت ۴۵۴۴۳ مراجعه شود.

آ-۱۸۹۵۳ ۱-۲

یك نفر آشپز

که تخصص در خوراکهای خارجی داشته باشد باضمانت نیازمندیم نشانی خیابان فرانسه ۹۸ انستراتو تلفن ۴۲۵۳۰

آ-۱۸۹۶۹

برای فروشندگی لوازم یدکی

در تهران شخصی که دارای دیپلمه متوسطه و سوابق فروشندگی لوازم یدکی بوده و بان انگلیسی بداند استخدام میشود طالبین باصندوق پستی شماره ۱۱۳۲۰ مکاتبه نمایند. آ-۲۷۴۹۰

تقویم اطلاعات

۴ شنبه ۶ آذرماه ۱۳۳۶

« ۵ جمادی الاول ۱۳۷۷

« ۲۷ نوامبر ۱۹۵۷

اذان صبح: ساعت ۵، ۱۱ دقیقه

طلوع آفتاب: ساعت ۶ و ۴۶ دقیقه

غروب آفتاب: ساعت ۱۶ و ۴۸ «

صاحب امتیاز و مدیر مسئول: عباس مسعودی
جای اداره خیابان خیام چاپخانه اطلاعات

فروش اتومبیل

اتومبیل دکاو ۵۲

چهاردر بدون نقص ۹۰۰۰ کیلومتر در شهر نقد واقساط بعلت مسافرت فروش میرسد بین ساعات ۶ تا ۸ عصر تلفن ۶۸۲۴۷ مراجعه فرمایند.

آ-۱۸۷۸۵ ۳-۳

اتومبیل فروشی

مرسدس V ۱۷۰ مدل ۵۲ سیار تمیز باشماره ترانزیت بفروش میرسد خیابان ویلا خیابان اراك کوچه شهریور منزل جنب بقالی تلفن ۶۶۷۴۷

آ-۱۸۹۷۷

اتومبیل مدل ۵۶

که ۱۹۰۰۰ کیلو متر فقط کار کرده بدون واسطه ۱۶۰۰۰۰ ریال نقد بفروش میرسد ازساعت ۸ الی ۹ صبح بتلفن ۳۷۱۴۸ مراجعه فرمائید.

آ-۲۷۵۳۶

اتوبوس فروشی

یکدستگاه اتوبوس دوج اطاق نشیمن مبله مامو تور ۵۴ نو کاملا مرتب و تمیز بفروش میرسد طالبین بتلفن ۵۱۸۲۷ مراجعه نمایند

آ-۱۸۹۳۵ ۱-۳

بنز مدل ۵۴ بنز ینی ۱۸۰

تعمیر شده کارخانه مرسدس بنز آلمان دارای رادیو سه موج و بخاری و تهویه هوا بمبلغ ۱۴۰۰۰۰ ریال بدون واسطه بفروش میرسد تلفن ۶۹۰۳۹

آ-۲۷۴۲۸

دوج والت مدل ۵۴

در وضع مرتب سالم و بدون عیب بقیمت ۱۳۶۰۰۰ ریال بفروش میرسد باتلفن ۳۱۹۸۹ مکالمه فرمایند.

آ-۱۸۷۸۳ ۱-۲

جویای کار

جوانی باسواد با تضمین کدرانندگی و دوچرخه سواری و کارهای بانکی بلداست جویای کار میباشد براهنمای ۱۰۷۶ اطلاعات مراجعه فرمائید آ-۱۸۹۹۱

دکتر داروساز

در تهران جویای کار است طالبین به داروئی مازندران خیابان ناصرخسرو مراجعه فرمایند

آ-۲۷۴۲۶

گم شده - پیدا شده

تصدیق رانندگی ابنجانب محمد حسین شعبان شبرنك بلوری شماره ۹۷۲۷ درخط اتوبوس شماره ۱۲ مفقود گردیده از جوینده استدعا میشود لطفا بشرکت سنتاب خیابان پهلوی چهارراه امیراکرم یا تلفن های شماره ۴۰۱۰۹ - ۴۳۱۶۵ مراجعه و مژدگانی خود را دریافت نماید ۱۸۹۱۹

مژدگانی

۲ روز شنبه آذرماه یك بانوی امریکائی یك بسته محتوی یك دست لباس قهوه‌ای روشن از جنس تافته در تاکسی (مابین هتل کلاریج و اداره بهداشت) جا گذارده است. بدینوسیله از یابنده متمنی است بمدیر هتل کلاریج تلفن ۳۵۰۶۷ واقع در تخت جمشید مراجعه و ۵۰۰ ریال مژدگانی دریافت دارد. آ-۱۸۹۹۲

Adolph's
آدولف
چیست
بانوان کدبانو و خانه دار و کافه رستورانها منتظر آگهی بعدی باشید
آ-۲۷۴۷۸

مستغلات

صاحبان صنایع

سنگ بری «سنگ کوبی» موزائیك سازی چوب بری، کارهای آهنی وغیره کارخانه مجهز ببرق سه فاز صنعتی سالون کار، فروشگاه و دفتر انبار و محوطه واقع درجاده مازندران مقابل پمپ بنزین بفروش میرسد.

طالبین برای دیدن محل و اطلاعات بیشتر بنگاه شجاعت مقابل پمپ بنزین جاده مازندران مراجعه نمایند.

آ-۱۸۶۲۱

بازرگانی عسکری

پول ارزان، خانه خوب، زمین مرغوب تهیه میکند فردوسی شمالی بالاتر از ارفرانس تلفن ۴۱۹۹۰

آ-۱۷۸۶۹ ۱۲-۴۰

آ-۲۷۱۵۸ ۱-۲

خانه فروشی خیلی ارزان

نوساز مدرن بمساحت ۱۹۰ متر صدوده متر بنای چهار طبقه هشت اطاق و کلیه لوازم جدید برق کاراژ تزدیك مجسمه شاهرضا دونبش صدوده هزار تومان نصف پول نصف اقساط یا ملك مرغوب سی متری نظام بالای چهار راه تیر آژانس رایت تلفن ۴۱۴۲۷

آ-۱۸۶۴۵ ۴-۵

مزایده فروش زمین

بانك ساختمانی هیجده قطعه زمین واقع در باغ نازی آبادرا باشرایط زیر بمزایده بفروش میرساند:

۱- پیشنهاددهندگان باید شماره هرقطعه ومساحت تقریبی آنرا که درنقشه قیدشده است درپیشنهاد خود قیدنمایند یك نقشه دردفتر بانك ویك نقشه دردفتر نازی آباد موجود است که داوطلبان میتوانند بآن مراجعه نمایند.

۲- پیشنهاددهنده باید قیمت را برای یك متر مربع تعیین ومعادل ده درصد ازبهای کل قطعه پیشنهادی را بعنوان سپرده پیشنهاد قبلا بحسابداری بانك پرداخته ورسید آنرا ضمیمه پیشنهاد خود نماید.

۳- پیشنهادها باید منتها تاساعت ۱۰ روزشنبه سی آذرماه بدفتر بانك ساختمانی واقع درخیابان شاهرضا کوی رامسر تسلیم گردد.

۴- پیشنهادهای مبهم ومشروط و همچنین پیشنهادهائی که فاقد سپرده باشد ترتیب اثر داده نمیشود.

۵- بانك ساختمانی در رد وقبول یك یا کلیه پیشنهادها آزاد خواهد بود.

۶- نام و نشان واضح پیشنهاددهنده باید درپیشنهاد قید شده باشد.

۷- کلیه اشجار وهمچنین مصالح ساختمانی که درهر قطعه واقع شود متعلق بخریدار زمین خواهد بود.

۸- کسانیکه برنده مزایده شناخته میشوند باید ظرف چهده روز درمقابل اخطار کتبی بانك تمام قیمت زمین را بانك پرداخت نماید تادستور تحویل واگذاری آن داده شود درصورتیکه بهای زمین در ضرب الاجل مذکور بسند هشتم پرداخت نشود بانك سپرده پیشنهاددهنده را منفع خود ضبط ودرفروش زمین بدیگری مختار خواهد بود.

بانك ساختمانی

آ-۲۷۱۳۲ ۲-۲

نارمك

بازرگانی ترجیس

واقع در نارمك، اتوبوس نارمك ایستگاه دفتر فقط خریدار وفروشنده زمینهای نارمك است

آ-۲۷۵۴۴ ۱-۹

چاپخانه و یك مغازه بفروش

میرسد ۵ دستگاه ماشین چاپ ولوازم چاپخانه بفروش میرسد طالبین بچاپخانه و بن لاله زار نو چهارراه مهنا مراجعه کنند.

آ-۲۷۴۴۸

بهترین فرصت

۹ قطعه دیگر از زمین های مزروعی که در ۱۰ کیلومتری کرج بقزوین است باقی مانده اول لاله زار سرای طاهباز بازرگان جهان تلفن ۳۳۷۶۹ مراجعه فرمائید. آ-۱۸۸۹۹

پزشکان

بیماریهای داخلی ومقاربتی ناصرخسرو مقابل دارائی دکتر جانفزا

طبیب مارتین مانوئیلیان

مالاریا - امراض جلدی - اگزما - سودا وضعف قوه باعشانی چهارراه کنت خیابان منوچهری کاشی ۱۷۹

دکتر عباس جناب زاده

دارای گواهینامه از دانشکده طب فرانسه (امراض مقاربتی ومجاری ادرار و دستگاه تناسلی) خیابان منوچهری مقابل کوچه دبیرستان ژاندارك

کشیك پزشکان

آقای دکتر کاظم الدین کاظمزاده خیابان دلگشا ایستگاه جابری

آقای دکتر فریدون صادقیه خیابان امیریه ایستگاه دلبخواه

آگهی فقدان سند مالکیت

بانوئیر مقدم باتسلیم یك برك استشهاد امضاشده که گواهان حضور آگواهی نموده‌اند مدعی است که دوجلد سند مالکیت عمارت اندرونی شماره ۷۲۰-۱ فرعی بخش یك که اسناد مالکیت سه دانگ بنام عبدالرسول مقدم وسه دانگ بنام محمدعلی اصفهانی صادر شده و محمد علی اصفهانی سه دانگ مشاع سهمی خود را طبق سند رسمی ۴۱۸۷-۱۹ر۱۱ر۱۹ دفتر رسمی ۸ بر وجود به عبدالرسول مقدم منتقل نموده وشش دانگ آن طبق سند رسمی ۱۹۰۱۷ - ۱۲ر۱۱ر۳۳ دفتر رسمی ۶۳ تهران سا اختیار فسخ تا چهل سال به ماتونیر مقدم صلح شده مفقود گردیده است لذا بدین وسیله مراتب آگهی میشود که هر کس نسبت به اسناد مالکیت که در دفتر بانك صفحه ۹ ذیل ثبت شماره دوثبت شده معامله انجام داده وباذیحق است از تاریخ نشر اولین آگهی تاسی روز باداره ثبت بروجرد مراجعه ومدارك خود را ارائه دهد درصورت عدم مراجعه وانقضاء مدت صدور المثنی مبادرت خواهد شد این آگهی درسه نوبت هر نوبت ده روز یکمرتبه منتشر خواهد شد آگهی نوبت سوم ۳۶ر۹ر۶

رئیس ثبت شهرستان بروجرد

علوی طباطبائی

آ-۲۴۰۶۰ ۳-۳

آگهی فقدان سند مالکیت

آقای علی محمد صلاحی باتسلیم یك برك استشهاد محلی که گواهان درادارهٔ حاضر وحضوراً گواهی نموده‌اند مدعی است که سند مالکیت سه دانگ مشاع از ششدانگ عمارت (که سابقا خرابه معروف بخچال بوده) پلاك شماره ۶۹۹ اصلی بخش یك بروجرد که بنام نامبرده درصفحه ۳۱۶ دفتر ۲۰ ذیل ثبت ۲۴۲۶ صادر شده مفقود گردیده لذا مراتب بدینوسیله آگهی میشود تادرصورتیکه کسی باسند مالکیت مزبور معامله انجام وباذیحق است از نشر اولین آگهی تا یکماه باداره ثبت بروجرد مراجعه و مدارك خود را تسلیم دارد والا درصورت عدم مراجعه پس از انقضاء مدت مزبور صدور المثنی اقدام خواهد شد. این آگهی درسه نوبت هر نوبت ده روز یکمرتبه منتشر خواهد شد. نوبت سوم ۳۶ر۹ر۶

رئیس ثبت شهرستان بروجرد

محمدصادق علوی

آ-۲۳۷۲۲ ۳-۳

زمین بوچك فروشی

در شمیران خیابان کارانیه نزدیك دزاشوب درمحل پرآب که اطراف آن ویلا و ساختمانهای زیبا بنا شده بمساحت دویست وچهل متر باورقه مالکیت از قرار متری چهل وپنج تومان فروخته میشود ازساعت ده تا دوازده باتلفن ۳۹۰۵۲ مذاکره فرمائید.

آ-۲۷۵۲۸ ۱-۴

باغ فروشی در کلاك نزدیك کرج

بمساحت چهارهزار متر ویاصد متر با اشجار میوه رجوع فرمائید.

لاله زار ۳۹۷۸۴

بینگاه کوشان

آ-۲۷۵۳۰

آگهی های کوچك متفرقه

هدیه کاشف

هدیه کاشف برای زنان ومردان

هدیه کاشف برای شوهردارها وبی شوهران

هدیه کاشف لازمه مادران و پدران

هدیه کاشف راه جلوگیری از اختلاف خانواده‌ها

هدیه کاشف کتابی که تابحال نخوانده‌اید

هدیه کاشف منظومه است اتفاقی، جنسی، باخلاقی فکاهی، ادبی، اجتماعی، هنری وجدی که ۲۵ ریال میخرند ولی مطمئناً پس از خواندن به ۲۵ تومان هم نمیدهید ازروزنامه فروشها بخواهید

آ-۲۷۲۱۲ ۳-۴

قرص مخمر آبجو فیلیپس را

برای کمبود مواد غذائی وتقویت عمومی بدن از شرکت سهامی آباد خیابان قوام السلطنه تلفن ۴۴۱۱۰ خریداری فرمائید.

آ-۲۶۵۰۸ ۷-۱۰

اطلاعیه سازمان لوله کشی

از تاریخ پنجشنبه شانزدهم آبانماه ۳۳۶ شماره‌های تلفن سازمان مرکزی آب تهران واقع در خیابان میکده ازشماره ۶۹۸۱۰ تاشماره ۶۹۸۱۹ خواهد بود

سازمان آب تهران

آ-۲۵۱۹۲ ۱۲-۲۶

کارگاه صنعتی عابدیان

مهندس برق - ماشین - مکانیسین - الکتریسین - موتوربست باسابقه نیازمند است ۴ الی ۶ بعدازظهر مراجعه فرمائید. آقایانیکه درشهرستانها هستند بادفتر کارگاه مکاتبه فرمایند نشانی فوز به جاده تهران نوجنب فرودگاه مهرآباد دفتر کارگاه تلفن ۳۵۹۵۵ آدرس تلگرافی عابدیان

آ-۱۸۵۸۷ ۲-۲

بخاری نفتی سیگلر SIEGLER

یك بخاری چدنی سیگلر چهار اطاق را بخوبی گرم میکند سیگلر پر فروش ترین بخاری نفتی است که بیست سال ضمانت دارد.

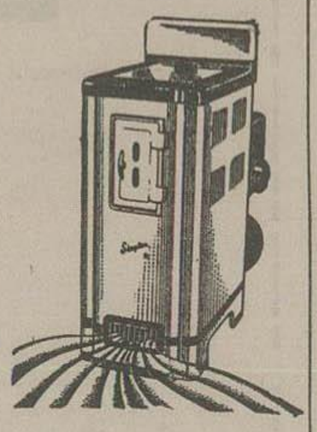

مراکز فروش - رادیو نواك چهارراه لاله‌زار - فرشید شاهرضا اول بهار - مظفری چهارراه لاله‌زار «آگهی زهره» آ-۲۷۵۵۲

برنامه رادیو ملی

فردا صبح ساعت ۷ر۱۵ باامواج کوتاه ردیف ۱۳ و ۱۶ متر برابر با ۸۳ر۱۸ و ۷۰ر۲۱ میکاسیکل در ثانیه اخبار

برنامه شب

باامواج کوتاه ردیف ۱۹ر۲۵ متر برابر با ۱۱۷۸۰ و ۱۵۱۷۰ میکاسیکل در ثانیه ساعت ۱۹ر۴۶ برنامه خردسالان ۲۰ اخبار ۲۰ر۱۰ برنامه وقایع جاری ۲۰ر۲۰ برنامه صفحات شنوندگان

جعبه ساری نوبهار

سفارشات شما را ارزان وفوری انجام میدهد خیابان خیام نرسیده به پاچنار جنب اداره آمار تلفن ۲۶۷۴۶

آ-۱۸۷۵۱ ۳-۲

خریداریم

یك شماره تلفن ۳ که نصب شود بتلفن ۴۱۴۲۷ مراجعه شود

آ-۱۸۹۰۷ ۲-۱

عمل ما معرف گفتار ماست

در موسسه زبانهای خارجه

اعزام محصل بهار زبانهای انگلیسی - آلمانی - فرانسه

راتحت نظر دکتر کیانی - دکتر صفوی ودبیران ورزیده اروپائی درمدت دوماه باگارانتی میآموزد.

نشانی خیابان بهار کوچه وارسته تلفن ۶۹۱۸۲ آ-۱۸۹۲۳ ۱-۲

مدل ۱۹۵۸

رادیو اتومبیل

باربند اتومبیل

و سری کامل

آنتن های اتومبیل

برای همه نوع اتومبیلها وارد شد

محل فروش کلی وجزئی ح. و. هاروطونیان ۴۹۱ خیابان فردوسی مقابل درب سفارت انگلیس تلفن ۳۶۸۰۷

کانون آگهی آسیا آ-۲۷۵۲۶

یك کلاس مبتدی آلمانی

زیر نظر استاد تحصیلکرده دبیرلن

نهم آذر تشکیل میشود

نادری - چهارراه اسلامبول

کاخ دانش

آ-۲۷۴۴۲ ۱-۲

قابل توجه کارخانجات

برق سه فاز شهرداری ۲۰ آمپر مخصوص روز مورد استفاده کارخانجات باتعهد نصب وروشنائی واگذار میشود تلفن ۴۱۲۰۳ آ-۲۷۴۵۴

پارتی جدید

ممتازترین تشك های ساخته شده از کائوچوی طبیعی بابعاد مختلف وارد شد شرکت کاظم اول خیابان چراغ برق تلفن ۵۰۹۶۹

آ-۲۷۴۵۸ «مصور»

استخدام میشوید

دوره جدید نقشه کشی راه و ساختمان درکاخ دانش تشکیل وپس از سه ماه کارآموزی استخدام میشوید.

نادری - چهارراه اسلامبول

کاخ دانش

بهترین درختهای میوه وچنار

مورد احتیاج خود را از ماخر بداری فرمائید نشانی ۱- کشاورزی مظاهری کرج جنب بیمارستان ۲ دفتر کشاورزی مظاهری اول خیابان دانشکده قسمت فوقانی ۳- تهران تلفن ۲۱۳۳۵، ۲۵۷۵۱

آهنگهای نشاط بخش برنامه نه دانسان رادیو تهران

منحصراً بر سیاه صفحات پولیدورو کورال پخش میگردد

پولیدورو کورال ساخت کارخانه معظم دچ گرامافون گزلشافت آلمان

آخرین صفحات هابفیدلیتی ۴۵ دورتك صفحه‌ای را با ۱۰۰ ریال خریداری فرمائید

نماینده انحصاری زیمنس ایران - خیابان سعدی

مراکز پخش - بازرگانی داریوش نسه‌چی خیابان نادری

مغازه بتهوون اول خیابان منوچهری

آ-۲۷۴۷۴ -۱-

سینماهای درجه اول

سینما ایران - پلازا - متروپل

شب نشینی در جهنم (محصول ایران) ارحام صدر، وثوق، روفیا - محصول ۱۹۵۷ شروع در سینما ایران ۱۰ صبح، ۲ و نیم ۴ و نیم ۶ و نیم، ۸ و نیم بعدازظهر - تلفن ۳۶۳۵۴، در پلازا ۱۰ صبح، ۲ و نیم، ۴ و نیم، ۶ و سه ربع، ۹ بعداز ظهر - تلفن ۴۴۲۵۵، در متروپل ۱۰ صبح ۲ و نیم ۴ و نیم، ۶ و نیم، ۸ و نیم بعدازظهر - تلفن ۳۹۴۱۰ (شب ۷ نمایش)

سینما پارك

مادموازل خاله (عصر طلائی) - باشتراك علی نمائش، شهین شروع محصول ۱۹۵۷ ۲ و نیم ۴ و نیم و ۶ و نیم، ۸ و نیم بعدازظهر - تلفن ۳۵۰۴۷ (شب ۳۶ نمایش)

سینما تخت جمشید

سینما رویال

پنج انگشت (فوکس قرن بیستم) باشتراك: جمس میسون، دانیل دارپو مابکل رنی محصول ۱۹۵۱ - شروع در تخت جمشید ۹، ۷، ۵ بعد ازظهر تلفن ۴۳۵۵۰ در رویال شروع ۱۰ صبح ۲ر۳۰ ۴ر۳۰، ۶ر۳۰، ۸، ۳۰ بعد ازظهر (شب ۳ نمایش)

سینما تهران

ملوف بزرك (محصول فرانسه) باشتراك: ادی کنستانتین، دومیبك ویلمز - محصول ۱۹۵۵ شروع ۱۰ و نیم صبح، ۲ و نیم، ۴ و نیم، ۶ و نیم، ۸ و نیم بعدازظهر تلفن ۳۸۱۶۵ (شب ۳ نمایش)

سینما دنیا - سینما کریستال

تفنگداران (آرکو اورادیو - رنگی) باشتراك: وایلد، مورین اوهارا، رابرت دوکلاس - محصول ۱۹۵۲ - شروع در هر دو سینما ۱۰ صبح، ۲ و نیم، ۴ و نیم، ۶ و نیم، ۸ و نیم بعدازظهر - تلفن دنیا ۳۳۸۱۲ تلفن کریستال ۳۷۶۷۵ (شب ۲ نمایش)

سینما دیانا

مسابقه موت کارلو (فوکس قرن بیستم - سینماسکوپ - رنگی) باشتراك کرك داگلاس، ملاداروی، کاتی هورادو محصول ۱۹۵۴ شروع ۲ر۵، ۴ر۵، ۶ر۵، ۸ و نیم بعدازظهر - تلفن ۴۲۰۱۰ (شب ۳ نمایش)

سینما رکس

فریاد جنگ (برادران وارنر - سینما سکوپ - رنگی) - باشتراك وان هفلین آلدوری، مونا فریمن، تانسی اولسون آل فرانسیس، تاب هانتر، دوروتی مالون شروع ۱۰ صبح ۲، ۴، ۶ و نیم و ۸ و سه ربع بعدازظهر تلفن ۳۴۱۶۹ (شب ۴ نمایش)

سینما سعدی

اتللو (محصول روسیه - رنگی) - دوبله زبان فارسی محصول ۱۹۵۵ شروع ۱۰ و نیم صبح ۲ و نیم، ۴ و نیم، ۶ و نیم، ۸ و نیم بعدازظهر تلفن ۳۶۴۶۸ (شب ۲۸ نمایش)

سینما مولن روژ

عشق در بعدازظهر (آلاند آرتیست) باشتراك کاری کوپر، audری هپبورن مورس شوالیه محصول ۱۹۵۷ شروع ۱۰ صبح، ۳ و ربع، ۶، ۸ و سه ربع بعدازظهر تلفن ۳۸۷۶۵ (شب ۱۰ نمایش)

سینماهای

انسانیت (محصول هند) - باشتراك: لیپ کمار، دیو آنند، بینارای - ۱۰ و نیم صبح، ۲ و نیم، ۴ و نیم و ۶ و نیم و ۸ و نیم بعد ازظهر - تلفن ۴۲۱۶۹ (شب ۸ نمایش)

سینماهای درجه دوم و سوم

سینما آپادانا

تنگه خیبر (فوکس - سینماسکوپ رنگی) - باشتراك: تیرون پاور، تری مور (تکراری) شروع ۵، ۷ بعدازظهر

سینما المپیا

دروغ (محصول ایتالیا) باشتراك: اون سانسون - دوبله فارسی - (تکراری) شروع ۲، ۴، ۶، ۸ بعدازظهر

سینما برلیان

سرگذشت ارتش آلمان (محصول آلمان) - شروع ۱۰ و نیم، ۱۲ و نیم، ۲ و نیم، ۴ و نیم، ۶ و نیم، ۸ و نیم بعدازظهر تلفن ۳۳۵۳۰

سینما پردیس

قهرمان بوکس (بوناید آرتیست) باشتراك: کرك داگلاس، روت رومن شروع ۱۰ و نیم صبح، ۲ و نیم، چهار و نیم، ۶ و نیم ۸ و نیم بعدازظهر

سینما خورشید نو

دریای عشق (محصول مصر) - باشتراك یوسف وهبی، نعیمه عاکف شروع ۱۰ صبح ۲، ۳۰، ۴، ۳۰، ۶، ۳۰، ۸ر۳۰ بعدازظهر - تلفن ۳۳۵۷۸

سینما تابان

چنگیزخان (محصول هند) (تکراری) شروع ۲ و نیم، ۴ و نیم، ۶ و نیم، ۸ بعدازظهر

سینما تاج

ملاقات در هند وراس (آرکو اورادیو - رنگی) باشتراك: گلن فورد آن شربدان، زاکاری اسکات (تکراری) شروع ۴، ۶، ۸ بعدازظهر - تلفن ۳۳۰۶۴

سینما سیلوانا

چادر سیاه (آرتوررانك - ویستاویژیون رنگی) - باشتراك آنتونی استیل - (تکراری) شروع ۲، ۴، ۶، ۸ بعدازظهر تلفن ۳۳۷۷۷

سینما شهناز

پیمان عشق (محصول هند) باشتراك: کیتابالی (تکراری) - شروع ۲ر۵، ۴ر۵، ۶ر۵، ۸ر۵ بعدازظهر

سینما شهرزاد

علاءالدین وچراغ جادو (موبوکرام رنگی) باشتراك: پاتریشیا مدینا، جرج ساندرز - (تکراری) شروع ۱۰ صبح، ۲، ۴، ۶، ۸ بعدازظهر

سینما فردوسی

شدباز (بوناید آرتیست - سینماسکوپ رنگی) - باشتراك: برت لنکستر، جینالولوبریجیدا، تونی کرتیس (تکراری) شروع ۱۰ صبح، ۲ و نیم، ۴ و نیم، ۶ و نیم، ۸ و نیم بعدازظهر - تلفن ۳۵۷۸۴

سینما فری

فرشته مبا (محصول هند - رنگی) - شروع ساعت ۳ و نیم - ۶ - ۸ و نیم بعدازظهر تلفن ۲۷۸۹۳

سینما مراد

اولین عشق (محصول مصر) - باشتراك سامیه جمال، محمد مرعی - دوبله فارسی - (تکراری) شروع ۲، ۴، ۶، ۸ بعدازظهر.

سینما میهن

رقص شوا (محصول هند - رنگی) - (تکراری) شروع ۴، ۶ و نیم ۹ بعد از ظهر

تئاترها

تاتر تهران

پروفسور سوسول - باشتراك وحدت، سارنگ، تاش، ملك مطیعی - شروع ۸ و نیم بعدازظهر

تاتر پارس

خانه و خانواده - باشتراك: تفکری - صفا، ظهوری - دوشیزه مرتجر - شروع ۸ر۵ بعد ازظهر تلفن ۳۸۸۱۱

تاتر تفکری

عشق تلفنی - باشتراك عبدی، مهرانیس فرید، کنسرت مهوش تلفن ۳۵۸۶۳

فقدان سند مالکیت

آقای نصیر کبری اف باتسلیم یك برك گواهی محلی مدعی است که دو جلد سند مالکیت ۳-۲۷-۵۵ شعیر از نود وشش شعیر ششدانك یکدستگاه عمارت شماره ۱۷۲۶ بخش یك بروجرد که اسناد مالکیت آن درصفحه ۳۳۵ و ۳۳۷ دفتر ۲۳ ذیل ثبت شماره ۲۷۲۸ متعلق بنامبرده مفقود گردیده است اینك بدینوسیله آگهی میشود تادرصورتیکه کسی باسناد مزبور معامله انجام وذیحق است از نشر اولین آگهی تا یکماه باداره ثبت بروجرد مراجعه ومدارك خود را تسلیم دارد والا درصورت عدم مراجعه پس از انقضای مدت مزبور برابر مقررات صدور سند مالکیت المثنی اقدام خواهد شد.

رئیس اداره ثبت بروجرد - علوی طباطبائی

آگهی نوبت سوم ۳۶ر۹ر۶

آ-۲۴۸۶۴ ۳-۳

حوادث گوناگون

قالیهای امانتی را فروخت وخرج سفر کرد

دیروز شعبه دوازده دادگاه جنحه بریاست آقای حسینعلی صفائی پرونده اتهامی شخصی بنام حسن سمندر رسیدگی کرد.

نامبرده متهم بود که چندی قبل برای برگزاری جشنی از دو نفر سمسار سه تخته قالی بامانت گرفته و تعهد کرده که چهار روز بعد قالیها را با کرایه آن بصاحبش مسترد دارد.

ولی پس از انقضای مهلت مقرره قالیها را مسترد نکرده و دو نفر سمسار برای گرفتن اموال خود بمنزل وی مراجعه و از او اثری نیافته‌اند ولی همسایگان اظهار داشته‌اند که وی چند روز قبل بمشهد رفته است.

دو نفر سمسار که دست خود را از قالیها کوتاه دیدند از سمندر شکایت کردند و چند روز بعد که سمندر از مشهد مراجعت کرد بوسیله مأمورین دستگیر شد و بالاخره پرونده امر برای رسیدگی بشعبه ۱۲ دادگاه جنحه ارجاع گردید.

دیروز حسن سمندر در پاسخ سئوال رئیس دادگاه دائر بر اینکه چرا قالیهای امانتی را بصاحبانش پس نداده است اظهار داشت:

چون قصد سفر داشتم و بعلت کسادی کاسب پولی در اختیارم نبود ناچار قالیها را فروخته و بسفر رفتم و تصمیم داشتم پس از مراجعت در صورت رونق کارم پول قالیها را بصاحبانش مسترد دارم.

دادگاه پس از استماع مدافعات سمندر دلائل او را برای پس ندادن قالیها موجه ندانست و او را شش ماه زندان و پرداخت بهای قالیها و هزینه دادرسی محکوم کرد.

طفل دوازده ساله مجروح شد

جیپ شماره ۱۴۸۶ ژاندارمری براندگی سیف‌اله فرزند شکرالله شهرت حاجی علیقلی هنگام عبور از خیابان شاهپور با طفل ۱۲ ساله‌ای بنام قاسم فرزند غلام شهرت اسفندیاری تصادف کرده او را سختی مجروح ساخت، طفل مجروح بلافاصله بیمارستان سینا منتقل و تحت درمان قرار گرفت و راننده بوسیله مامورین کلانتری ۵ دستگیر و بدژبانی تحویل گردید.

ده نفر که مردی را بقتل رسانیده بودند محکوم شدند

دیروز شعبه اول دادگاه عالی جنائی بریاست آقای مهندس عظیما پرونده اتهامی ابراهیم ابراهیمی، حسین گداعلی و حجت و تقی و حسینعلی بشری و صفت و حسن و محمود و غلامرضا و حسن‌رضا کبیری رسیدگی کرد

اینعده متهم بودند که فروردین ماه گذشته در یکی از قراء قزوین تقی نامی را با تبر بقتل رسانیده‌اند

دادگاه پس از رسیدگی پرونده و استماع مدافعات متهمین حسن‌رضا کبیری را محرک اصلی تشخیص داده و او را بده سال زندان مجرد و سایر متهمین را هر یک بپنج سال زندان و پرداخت هزینه دادرسی محکوم کرد.

تجاوز یک راننده اتوبوس و دستیارانش بیک مسافر

بقراریکه خبرنگار ما از تبریز گزارش میدهد:

چند روز قبل دوشیزه ۱۶ ساله‌ای از یک خاندان نیکنام ساکن چرنداب تبریز پس از خرید از بازار ساعت هفت عصر سوار اتوبوس شماره ۷۹۸ خط ۱۲ میشود چون در این ساعت اتوبوس مسافر دیگری نداشته رضا چرندابی راننده باتفاق شاگرد خود احمد و یکی از دوستانش بنام شاطر مقصود بیهانه بنزین گیری اتوبوس را از مسیر اصلی خود منحرف میکنند و چون با اعتراض دوشیزه مزبور روبرو میشوند دهان او را گرفته و با سرعت اتوبوس را بمحل خلوتی برده و بطرز وحشیانه‌ای دوشیزه بی گناه را مورد تجاوز قرار میدهند سپس او را که در حال بیهوشی بسر میبرد با همان اتوبوس بشهر برگردانده در مقابل باغ گلستان پیاده کرده و خود متواری میشوند

دوشیزه مزبور بهر ترتیبی بوده خود را بخانه میرساند و قصد داشته خود را با نفت آتش بزند که مادرش ممانعت بعمل میآورد و جریان باطلاع کلانتری پنج میرسد. پس از وصول شکایت جریان از طرف کلانتری تحت تعقیب گرفت و مامورین مربوطه رضا راننده ماشین و شاطر مقصود رفیق وی را دستگیر و تحت بازجوئی قرار دادند.

متهمین ابتدا انجام چنین عملی را تکذیب کرده منکر آشنائی با دختر مزبور شدند ولی در نتیجه تحقیقات بیشتر بگناه خود اعتراف کردند و پرونده امر از طریق کلانتری بدادسرا فرستاده شد و از طرف بازپرس مربوطه قرار بازداشت هر دو نفر صادر و جریان تحت تعقیب قرار گرفت.

اینک مامورین کلانتری در تعقیب احمد فرزند غفار شاگرد راننده میباشند که فعلا متواری است

خبرنگار ما در پایان گزارش خود اضافه کرده است

در نتیجه این حادثه اهالی محلی چرنداب بسختی متاثر شده و تصمیم داشتند که دسته جمعی بدادگستری و شهربانی مراجعه و مجازات فوری مرتکبین را بخواهند ولی پس از اینکه معتمدین محل با هالی اطمینان دادند که مقامات مربوطه شخصا مرتکبین را مجازات خواهند کرد از تصمیم خود منصرف شدند

دستگیری مستخدم دزد

روز گذشته آقای ساسانی فریکلانتری یک شکایت کرد مقدار دویست و سی دلار و هفتاد پوند از اسعار خارجی که برای مسافرت خود بانگلستان تهیه نموده بود در منزلش بسرقت رفته و بمستخدم خود محمد ظنین است.

بلافاصله محمد از طرف مامورین به کلانتری جلب شد ولی نامبرده در بازجوئی منکر سرقت شد ولی پس از آنکه باو اطمینان دادند که در صورت اظهار حقیقت از تعقیب او خودداری خواهند کرد، اعتراف نمود که اسعار خارجی را بیکی از دوستانش بنام رجبعلی که راننده تاکسی است بمبلغ چهارصد و پنجاه تومان فروخته است. مامورین آگاهی راننده تاکسی را در خیابان فردوسی یافته و تحت بازجوئی قرار دادند.

رجبعلی اظهار داشت که از سرقت ارزها بوسیله محمد بی اطلاع بوده و دلارها را بیکی از دلالهای خارجی سپرده است تا برای او بفروش برساند. پس از روشن شدن جریان مامورین آگاهی دویست و سی دلار و هفتاد پوند را از دلال اسعار پس گرفته بصاحبش مسترد کردند و فعلا جریان در آگاهی کلانتری تحت تعقیب است.

دستگیری سارقی که مرتکب سی فقره سرقت مهم شده است

بطوریکه قبلا باستحضار خوانندگان محترم رسید، چندشب قبل مامورین کلانتری تجریش سارقی بنام علی رجبی را باشلیک چند تیر دستگیر کردند نامبرده سه مرتبه دیگر نیز در حین سرقت توسط مامورین کلانتری تجریش دستگیر شده بود. اینک خبرنگار ما پیرو گزارش قبلی خود اطلاع میدهد:

علی رجبی سارق معروف در تحقیقاتی که در کلانتری از وی بعمل آمد به متجاوز از سی فقره سرقت اعتراف نمود که مهمترین آنها سرقت از منازل آقایان دکتر نهاوندی، دکتر یگانه مستشار دیوان کیفر، جدلی وکیل دادگستری، تیمسار نصیری، امجد بازرگان عراقی و آقای دکتر مجتهدی بوده است.

ضمناً سارق ضمن بازجوئی محل فروش اموال مسروقه را بمامورین نشان داد که بلافاصله کلیهٔ اموال از طرف مامورین کلانتری تجریش جمع آوری گردید قیمت این اموال بتقریب از پانصد هزار ریال تجاوز میکند.

استرداد دعوی

بانک ساختمانی از دادخواستی که درخصوص پلاکهای ۸۸ و ۸۹ و ۹۱ مزارع مهدی آباد ـ مجید آباد ـ حسین آباد (تهران پارس فعلی) علیه آقایان حاج میرزا نصرالله خان دیبا و بانو عطیه بختیار و هر مزارش و بانو پری آگاهی و غیره داده بود نظر باینکه دو نفر اخیر الذکر از حدود مندرجه در سند مالکیت خود تجاوز نکرده‌اند، دعوی خود را نسبت بآنها (هر مزارش ـ پری آگاهی) مسترد داشته است.

۲۲ قصاب ۴۴٫۹۰۰ ریال جریمه شدند

سخنگوی شهرداری تهران بخبرنگار ما گفت:

در دو روز گذشته ۲۲ نفر از قصابان بجرم گرانفروشی تحت تعقیب مامورین شهرداری قرار گرفتند و بدادگاهها گرانفروشی معرفی شدند.

این عده در دادگاههای کیفر گرانفروشان جمعاً محکوم بپرداخت مبلغ ۴۴٫۹۰۰ ریال جریمه نقدی شدند.

اپطالیدن ساندوز

وقایع خواندنی جهان

گانگستر محبوب آمریکا دستگیر شد

گانگسترها و سارقین مسلح آمریکا هم بدو طبقه محبوب و منفور تقسیم میشدند و در میان طبقه اینکه تا حدودی بین مردم محبوبیت دارند آنتونی فیکارو نامه محبوبترین آنها است.

آنتونی که بیش از ده بار بزندان افتاده اخیراً بار دیگر از طرف پلیس نیویورک دستگیر گردیده.

ولی چنانکه در عکس ملاحظه میکنید نه تنها از دستگیری خود ناراحت نیست، بلکه پس از دستگیری بکلی از خنده روده بر شده است.

آنتونی جز بهتل‌ها و مؤسسات بزرگ و ثروتمند بخانهٔ هیچکس دستبرد نمیزند و جز در مواقعی که محتاج باشد سرقت نمیکند.

آنتونی تا بحال در چند ماجرای بزرگ پلیسی و جنائی با مامورین پلیس کمک کرده. ولی تقاضاهای او برای خدمت رسمی در پلیس نیویورک بعلت سوابق سوئی که دارد پذیرفته نشده است.

واژگون شدن هواپیما در اثر طوفان

چندی پیش در فرودگاه دات سان فرانسیسکو واقع در نزدیکی لوس آنجلس باد شدیدی که سرعت آن هفتاد و پنج میل در ساعت بود وزیدن گرفت و در نتیجه این طوفان پروازهای هواپیماها متوقف شد و هواپیماهای سبک خسارائی وارد آمد.

در این عکس چند فروند از هواپیماهائی که در اثر شدت باد واژگون شده‌اند دیده میشود.

رئیس جمعیت تهذیب اخلاق سردسته باند قاچاقچیان از آب درآمد

در مکزیک بدنبال مبارزه شدیدیکه با قاچاقچیان مواد مخدره بعمل آمد باندی مرکب از سه زن و شش مرد دستگیر شدند.

اکثر بازداشت شدگان از رجال و معاریف یازنان سرشناس بودند ولی موضوعی که بیشتر از هر چیزی موجب حیرت پلیس شد وجود «لورنتو» در راس این باند قاچاقچی بود. لورنتو قبل از اینکه بدام بیافتد یکی از رجال معروف و سرشناس بود و عجیبتر از همه اینکه رئیس یک جمعیت تهذیب اخلاق بود!

پس از کشف باند مزبور در مکزیکو فاش شده است که قسمت مهمی از مواد مخدره که در آمریکا استعمال میشود از طریق مکزیک بآنکشور ارسال میگردید.

شیران اهل سه خانه را دریدند ولی دختر خردسالی جان بسلامت برد

در یکی از قصبات کوچک مازی که در مجاورت جنگل قرار گرفته دسته‌ای شیر بطور ناگهانی بچند خانه دور افتاده حمله ور شدند و کلیه ساکنین سه خانه را دریدند.

در این حمله عجیب و بسابقه فقط یک دختر هشت ساله جان سالم بدر برد و عجیب تر آنکه این دختر بدون اینکه در جائی پنهان شود، در حالیکه از وحشت در وسط کلبه بیهوش شده بود مورد حمله و تجاوز قرار نگرفته است.

حمله دسته جمعی شیران بخانه های روستائی امری بسابقه است و مقامات محلی برای جلوگیری از تکرار چنین حادثه‌ای عده‌ای مامور مسلح بآن نقطه فرستاده‌اند

برای نجات خلبانان

اغلب خلبانان بدین جهت جان خود را از دست میدهند که در صورت بروز خطر نمیتوانند بلافاصله خود را از هواپیما به بیرون پرتاب کنند و یا اینکه چتر آنها در ارتفاع معین باز نمیشود.

اخیرا یکی از کمپانیهای آمریکا سندلی مخصوصی جهت خلبانان ساخته و آزمایشهای اولیه مقرون بموفقیت بوده است. این سندلی طوری ساخته شده است که همینکه خطری رخ دهد خلبان را به خارج پرتاب میکند و چتر او را فوری باز مینماید.

کتابخانه اطلاعات

آتشپارهٔ افسونگر

آتشپارهٔ افسونگر یازن خطرناک نام یک داستان پلیسی تالیف پترچی نی نویسنده فرانسوی میباشد. آقای ارونقی کرمانی این داستان را به فارسی روان ترجمه کرده و اخیرا در ۱۵۷ صفحه بقطع کوچک طبع و منتشر شده است.

گردباد

آقای کورش زعیم موضوع داستانی را از منابع خارجی اقتباس کرده و بصورت محلی درآورده است در این داستان بیشتر از اوضاع اجتماعی و گرفتاریهای عمومی صحبت میشود و اخیرا در ۱۲۴ صفحه بقطع کوچک چاپ و منتشر شده است.

مجله وزارت گمرکات و انحصارات

امروز وزارت گمرکات و انحصارات اولین شماره مجله وزارت گمرکات و انحصارات را منتشر کرد در مجله مزبور پیرامون وضع گندم، توتون، شکر و گمرکات ایران مطالبی درج شده است.

دستگاه کم کردن صدای رادیو

در دو هفته اخیر دستگاه جدیدی برای کم کردن صدای رادیو در بازارهای آمریکا بمعرض فروش گذاشته شد. این دستگاه طوری ساخته شده است که در خانه نصب میگردد و همینکه زنگ تلفن بصدا درآمد و شخص گوشی تلفن را برداشت، صدای رادیو و تلویزیون خود بخود کم میشود تا انسان بتواند با راحتی با طرف صحبت کند.

اتو بزد

همه روزه صبح و عصر

ماکیروس های ۵۷ آلمانی، مرسدس بنز بابانی، اتوکارهای درجه یک چشم براه شما است بوذرجمهری ـ نوروزخان

تلفن ۲۳۷۱۳ و ۲۰۳۶۳

آ ـ ۲۶۲۰۴ ـ ۱ ـ

برنامه آینده — سینما دیانا . سینما کریستال — برنامه آینده

اثر نویسنده بزرگ تنسی ویلیامز

TENNESSEE WILLIAMS'

THE ROSE TATTOO

خال گل سرخ

(رومانتیک)

باشتراک: برت لنکستر . آنا مانیانی

بطریقه ویستاویژن

محصول کمپانی پارامونت

VISTAVISION

MOTION PICTURE HIGH FIDELITY

آ ـ ۲۷۵۴۸ (طوطی)

بهترین روغن زیتون محصول ایتالیا

دانته

خالص

بی بو

خوش طعم

DANTE

دانته کلید سلامتی و طول عمر شما

روغن زیتون دانته سرشار از ویتامینهای A و B و C و مواد روغنی خیلی مغذی میباشد

شرکت دانته تهران . سرای امیر تلفن: ۲۳۳۹۷ و ۲۴۷۱۷

آ ـ ۲۷۵۷۲ (طوطی)

آتش‌سوزی در کارخانه بلورسازی بامداد

بقیه ازصفحه اول

کارگرانی که پس از آتش سوزی تحت بازجوئی قرار گرفتند

بمنزل آقای گیلان‌پور یکی از صاحبان کارخانه رفتم و وی را از چگونگی موضوع باخبر ساختم.

چند نفر مشکوک

یکی دیگر از کارگران شب کار در این خصوص افزود: وقتیکه متوجه آتش شدیم من باعجله خودرا ببالای بام رساندم و در تاریکی شب سیاهی چند نفر را دیدم که باسرعت روی پشت بامها میدویدند و از محل حریق دور میشوند.

درمورد آتش‌سوزی دیشب کارخانه بامداد کارگران و کارفرمایان کارخانه مزبور اظهار میدارند که این آتش‌سوزی عمدی بوده است.

اطلاع به آتش نشانی

ساعت ۱۲ و ربع کم دیشب یکی از کارگران موضوع آتش‌سوزی را به آتش نشانی اطلاع میدهد و پس از چند دقیقه اولین گروه ماشین‌های آتش نشانی بمحل میرسند.

آقای اعتمادشهابی رئیس اداره آتش نشانی در این خصوص بخبرنگارما گفت معمولا در موقعیکه آتش‌سوزی مهم باشد موضوع را بمن نیز اطلاع میدهند.

بهمین جهت من خود را نیمه شب بمحل رساندم و مشاهده کردم که شعله‌های آتش تمام محوطه کارخانه و کوره‌های شیشه‌پزی را فرا گرفته است. رئیس آتش نشانی گفت: باید بگویم که بمناسبت صاف بودن هوای دیشب شعله‌های آتش از فاصله دور دیده میشد بطوریکه مامورین ما آنرا از چهارراه حسن آباد دیده بودند.

رئیس آتش نشانی اضافه کرد معمولا درچنین مواقع که کوره‌ای در حال آتش باشد ما نمیتوانیم بآن آب بپاشیم زیرا مسلما کوره منفجر خواهد شد.

لذا دیشب مامورین مجبور شدند بالای شیروانی رفته و از آنجا آتش را محاصره کنند.

در این موقع یکی از مامورین آتش نشانی متوجه شد که یك پیت روی پشت بام است.

وی بخیال اینکه ممکن است درون این پیت آب باشد آنرا برداشت که روی شعله‌های آتش بپاشد ولی از نظر احتیاط دست درون آن کرد و متوجه شد که داخل آن مقداری بنزین است.

بلافاصله این پیت با بنزین داخل آن در اختیار مامورین کلانتری پانزده قرار گرفت.

صاحبان کارخانه

کارخانه بامداد که دیشب طعمه حریق گردید متعلق بآقایان گیلان‌پور و کسروی میباشد که مدت دوسال است احداث گردیده و چندی قبل بعلت تعمیر تعطیل شده بود و تقریبا دوماه قبل شروع بکار کرده است.

در این کارخانه درحدود سیصد نفر کارگر کار میکنند که در میان آنان تعدادی زن و کودك و کارگران مسن وجود دارد. این کارگران از ۱۵ تا ۱۸۰ ریال مزد میگیرند و اکنون همه بیکار شده‌اند.

فعالیت مامورین

بالاخره آتش با فعالیت مامورین آتش نشانی در ساعت ۲٫۳۰ خاموش شد و از طرف کلانتری ۱۵ چند مامور برای حفاظت کارخانه گمارده شد.

ضمنا شب گذشته مامورین سازمان آب تهران برای کمك بامامورین آتش نشانی اقداماتی بعمل آوردند.

اظهارات کارگران

امروز کلیه کارگران در محوطه کارخانه و خارج آن اجتماع کرده و همه با نگرانی در اطراف موضوع آتش‌سوزی دیشب اظهاراتی میکردند.

یکی از کارگران میگفت: ازمدتها قبل کسانی برای مبارزه با این کارخانه نقشه می‌کشیدند و چندین بار برای جلوگیری از کار این کارخانه اقداماتی بعمل آورده و تهدیداتی هم کردند یکی دیگر از کارگران می‌گفت: چند هفته قبل میخواستند با ایجاد یك اعتصاب ساختگی جلوی کارمارا بگیرند بطور کلی کارگران مزبور اعتقاد دارند چون صاحبان کارخانه بامداد قصد بیمه کردن و اجرای قانون کار را در کارخانه مزبور داشته‌اند و این امر با منافع بعضی‌ها سازگار نبوده ازمدتها قبل علیه این کارخانه تحریکاتی میکرده‌اند.

وضع کارخانه

بطوریکه خبرنگار ما گزارش میدهد: قسمت اعظم کارخانه بامداد و محل کوره‌های شیشه‌پزی طعمه حریق گردیده و بیکی از کوره‌ها خسارت فراوانی رسیده است مقداری از شیروانی بالای کوره‌ها خراب شده است بنقل از اطلاع کارخانه بامداد بیمه نبوده است آقای کسروی یکی از صاحبان کارخانه نمی گفت ما عضو اتحادیه بلورسازها نبوده‌ایم.

تعمیر کارخانه

آقای گیلان‌پور یکی دیگر از صاحبان کارخانه اظهار داشت:

ما از همین امروز کارخانه را تعمیر خواهیم کرد و هرچه زودتر کارگران را بکار خواهیم گماشت تا آنها از این حیث در نگرانی نباشند. ما با اظهار صاحبان کارخانه در اثر این حریق بین شصت تا یکصد هزار تومان بکارخانه خسارت وارد آمده است.

فعلا مامورین مشغول تحقیقات لازم می‌باشند تا چنانچه و قتا حریق کاخانه بامداد عمدی باشد مرتکبین را دستگیر و بمجازات برسانند.

دستگیر شدگان

پنج نفر از کارگران کارخانه بلورسازی «اطمینان» بنامهای اسماعیل اسدالهی و سردار اسماعیلی وقاسم صفدری وعلی اکبر شیر محمدی و رحمت‌الله اسلامی به اتهام ایجاد حریق توسط مامورین کلانتری پانزده دستگیر شدند.

مجلس سنا

بقیه ازصفحه اول

پنجاه درصد بواسطه عدم رعایت نکات فنی در سیم کشی عمارات و چهل درصد بعلت عدم دقت و احتیاط مردم و ده درصد بقیه عمدی بوده است.

برای جلوگیری از آتش‌سوزیها و اقدامات فوری تدابیری اتخاذ شده و اقداماتی بعمل آمده است

وسائل کافی برای آتش نشانی و سرعت عمل در کار در درجه اول اهمیت قرار دارد. متاسفانه تکمیل وسائل واسطه اینکه شهرداری تهران فعلا اعتبارات وسیعی را که این کار لازم دارد فاقد است کاملا عملی نشده است.

با توجه به سعت تهران میبایست دستگاه های آتش نشانی مجهزی تهیه شود و باید در این امر حداکثر سرعت مبذول گردد.

برای سرعت در انجام وظیفه مامورین چند شعبه در نقاط مختلف تأسیس شده است و چند شعبه هم در نظر گرفته شده که درست خواهد شد.

برای آتش نشانی در بازار اشکالات بیشتری هست معهذا در این مورد هم راه‌هائی در نظر گرفته شده است.

ناطق در خصوص اقداماتی که منظور گردیده توضیحاتی داد و اضافه کرد:

البته باز هم این اقدامات برای تهران که وسعتش زیاد است کافی نیست. درمورد آمار تلفات آتش‌سوز بهانگاه آتش نشانی فقط وظیفه‌اش خاموش کردن آتش است و بعد از آن دیگر وظیفه‌ای ندارد ولی طبق آماری که در دست است در این دو سال جمعا ۳۲ نفر در اثر آتش‌سوزی فوت و ۳۵۱ نفر مجروح شده‌اند.

مطلب مهم است...

آقای دکتر صدیق گفت: بنده مدتی قبل این سئوال را مطرح کردم تا دولت متوجه این امر مهم باشد متاسفانه از دوسال قبل تا حال کار بزرگی در این مورد صورت نگرفته است فرمودند که آمار آتش‌سوزی همه کشور در دست نیست درحالیکه بنده اطلاع دارم که این آمار درسال ۱۳۳۲ تهیه و در دسترس آقای مهندس شمی میباشد.

ناطق قسمتی از این آمار را قرائت کرد و افزود منظور من از این سئوال این بود که دولت بداند که باید در این موارد اقدامات فوری بعمل آورد حتی در مورد طرز ساختمان بناها باید شهرداری‌ها مردم را مجبور کنند که رعایت این پیش‌بینیها را بکنند باید یك ترتیب اساسی پیش گرفت و گرنه باین ترتیب کاری از پیش نمیرود.

هرچه قانون حکم کند

بعد سئوال آقای دهستانی از وزارت کشاورزی بشرح زیر مطرح شد: درماده ۶ آئین‌نامه خالصجات که فسخ معامله یا پس ندادن اقساط پرداختی خریدار ملك معین بود و بعدا محول بوزارت کشاورزی گردید که درسند مالکیت شرط گردد نظر جنابعالی چیست و چه شرطی خواهد شد؟

آقای سرتیپ اخوی اظهار داشت تا این ساعت هنوز آئین‌نامه خالصجات بدولت ابلاغ نشده است، اگر اینطور مصلحت میدانید که بنده در اینجا بیانی بکنم که بعد از آن اتخاذ سند مشود بنده صلاحیت بیان چنین موضوعی را ندارم بنده و یا هر کس دیگر بکه افتخار انجام این وظیفه را داشته باشد مطابق قانون عمل خواهد کرد (احسنت

آقای دهستانی گفت: بنده از هر حیث بدشخص وزیر کشاورزی اعتماد دارم و منظورم از طرح این سئوال جز کمك چیزی نبود.

ایشان نظر داشتند که کشاورزان پول را پس ندهند، البته این نظر بصلاح وسود مردم است.

من میخواستم همان نظری که وزیر داشت اجرا شود و همانطوریکه گفتم در این صورت سود مردم در نظر گرفته میشود.

راهها توجه کنید...

نوبت طرح سئوال آقای جمال امامی راجع به «قرارداد جان مولم» رسید.

آقای مهندس خسرو هدایت معاون نخست وزیر گفت: تصور میکنم با توضیحاتی که درجلسه خصوصی اخیر مجلس سنا داده شد موضوع این سئوال روشن شده باشد.

آقای جمال امامی اظهار داشت: صحیح است. راجع سئوال بنده درجلسه خصوصی توضیحات لازم داده شد و بحث لازم هم شد، بنابر این درباره سئوال چیزی باقی نمانده که صحبت کنیم، ولی میخواستم از آقای مهندس هدایت تقاضا کنم که بیشتر براهها توجه کنند.

ما بهیچوجه در حسن نیت آقای اشتهاج جنابعالی تردیدی نداریم در لیاقتشان هم تردید نداریم ولی محیطا محیطی شده که کارها بیشرفت نمیکند.

راههای مملکت شریان حیاتی مملکت است، اگر شریان حیاتی مملکت قطع شود شما هر کاری بکنید منتج به نتیجه نمیشود و مفید نخواهد بود.

اول باید براهها توجه کرد. خودتان هم تصدیق دارید که الان یکوجه راه بمعنای حقیقی راه وجود ندارد.

اگر امیدوار باشید وزارت راه این راهها را درست کند انتظار بیهوده است زیرا همانطور که عرض کردم وزارت راه برای ساختن راه است.

آقایان لابد نشریه‌ای را که اخیرا وزارت راه منتشر کرد مطالعه فرموده‌اند این نمونه طرز فکر دستگاههای ماست نوشته است ما برای راهسازی ماشینهای جدید وارد کرده‌ایم والان هم در تهران است اما میخواهیم لایحه‌ای بمجلس بدهیم که مجلس تصویب کند ما محصل تکنسین بفرستیم خارج تحصیل کنند که بیائید این ماشینها را بکار بیاندازند!

ملاحظه میفرمائید اول ماشین را آورده حالا میخواهد محصل بفرستد که برود تحصیل فن بکار انداختن ماشینها را بکند!

بقول فرانسویها:

«همیشه گاو را پشت گاو آهن میبندیم»

من میخواهم عرض کنم شما این طریق را پیش نگیرید.

تذکر دیگر شده است که امیدوارم قراردادهائی که می‌بندید چه با «جان‌مولم» چه با دیگری توجه فرمائید نسبت بمدت و جریمه دیر کرد صراحت بیشتری داشته باشد

خیلی «جنتلمن آگریمنت» نفرمائید مخصوصا ناطق که جنتلمن نیست ملاحظه فرمودید چه نتیجه‌ای گرفتید سه سال است که قرار داد بسته‌اید کاری انجام نشده، حالا میخواهید برو بدقرارداد را با دیگری ببندید. تازه این قرارداد چه نتیجه‌ای ببار خواهد آورد معلوم نیست.

یکی از آقایان تذکر داده‌اند «اگر جان مولم در ظرف سه سال گذشته وظائفش را انجام نداده چرا قرارداد جدید با او بسته میشود؟»

این مطلب درجلسه خصوصی مذاکره شد و بنده تکرار آن را جائز نمیدانم.

سازمان برنامه توجه دارد

آقای مهندس خسرو هدایت گفت:

همانطور که آقای جمال امامی فرمودند سازمان برنامه باهمیت راهها کاملا واردست و خیلی متاسف است که برنامه راهسازی بطریقی که اشتدا پیش‌بینی کرده بود تاخیر شده ولی چنانکه در جواب آقای دکتر کاظمی عرض کردم این تاخیر علت‌هائی داشت وقسمتی از علل آنرا توضیح دادم.

برای آنکه آقایان محترم اطمینان حاصل کنند موضوع ساختن راه از اهم موضوعاتی است که سازمان برنامه بآن توجه دارد کافیست عرض کنم در سفر اخیر آقای ابتهاج نامه یکبار برای تحصیل اعتبار دو موضوع با بانك بین‌المللی مذاکره شد که یکی کسب اعتبار برای راهسازی بود و قرار است در دسامبر هیئتی از طرف بانك بتهران بیاید و موضوع راههای ساخته‌شده طوری باشد که تا یکی دوسال آینده موجبات رضایت خاطر آقایان را کاملا فراهم کند.

راجع بلغو پیمان که تذکر فرمودند کاملا صحیح است، ما در حال حاضر دو نوع قرارداد داریم.

یکی با مهندسین مشاور و یکی با مقاطعه کارها و آنچه موجب تاخیر میشود تاخیر مقاطعه کار است. البته تذکر سوردی است و در پیمانها قید میشود که هر روز تاخیر شد جریمه بدهند. این در مورد توجه سازمان است.

فرودگاههای کشور

سئوال آقای نبیل سمیعی از سازمان برنامه در مورد فرودگاه رشت و ساختمان راه رشت بندر پهلوی مطرح گردید،

آقای مهندس خسرو هدایت گفت:

شش فرودگاه بزرگ را ما به مهندسین مشاور داده‌ایم که بسازند از جمله فرودگاههای تهران، شیراز و آبادان است درمورد فرودگاه تهران قرار است که این فرودگاه درخرداد ۱۳۳۷ تحویل داده شود و باید بعرض آقایان برسانم که این فرودگاه بسیار مجهز و حتی از فرودگاه بیروت هم بزرگتر خواهد بود.

درمورد فرودگاههای شهرستانها باید عرض بکنم که ما ترجیح میدهیم که اول فرودگاه مشهد عباس را بسازیم زیرا اول باید نقاطی توجه کرد که فاقد راه هستند و یا بسیار دور افتاده‌اند.

اما در هر صورت برای فرودگاه رشت اعتباری در نظر گرفته شده است البته اقدامات اداره کل هواپیمائی کشوری هم در تسریع در این کار لازم است

درمورد راه رشت به پهلوی هم این راه کوتاه است و جزو راههائی است که مورد توجه است.

تا آخر بهمن این راه بمناقصه گذاشته شده و در فروردین شروع بکار خواهد شد و ۱۲ ماه ساختمان آن طول خواهد کشید.

آقای نبیل سمیعی گفت: صحبت از این است که فرودگاه ناقص فعلی رشت را کمی توسعه بدهند، البته ایشان فرمودند که بودجه‌ای برای این کار تخصیص داده شده است ولی این امر شاید سالها بطول بیانجامد تا انجام شود

باخرابی راه رشت مخصوصا در فصل بارندگی موضوع فرودگاه رشت البته مفید است

درمورد راه رشت بندر پهلوی وزارت راه الان چندین سال است که این کار را انجام نداده است و حالا هم ممکن است کار مناقصه و ساختمان این راه سالها طول بکشد. بهرصورت امیدوارم که توجه بیشتری در این مورد مبذول گردد.

طرح لوایح

در این موقع لایحه مربوط باصلاح قانون اعزام محصل در مورد افزایش حداکثر سن محصلین که می‌توانند از مقررات قانون جدید استفاده کنند «از ۲۳ سال به ۲۸» مطرح شد دوفوریت این لایحه در جلسه اسبق تصویب شده طرح آن موکول به مراجعت آقای وزیر فرهنگ از مسافرت گردیده بود.

آقای جمال امامی گفت: بحث در این لایحه درجلسه هفته گذشته شروع شد، بنده از حضور آقای وزیر فرهنگ استفاده کرده و نکته‌ای را که در هفته گذشته تذکر دادم تکرار می کنم.

اصل بر این است که دانشجویان در ۲۲ یا ۲۳ سالگی فارغ التحصیل بشوند در همه دنیا اینطور است

ممکن است اشخاصی بعللی در این سن موفق نشوند که از تحصیل فارغ گردند و در عین حال شرایط اعزام شدن بخارج را داشته باشند، اما در هر صورت قانون عمومی را برای مستثنیات تغییر دادن صحیح نیست برای آن نوع افراد میتوان لایحه دیگری آورد.

فرض بفرمائید مثلا آقای دکتر لقمان الملك شرایط اینرا دارند که بخارج اعزام شوند در این صورت باید برای ایشان یك لایحه جداگانه آورد.

این امور را مراعات بفرمائید اگر اشخاصی هستند که مسنشان بیشتر از حد معمول است برای آنها قانون بیاورید.

اما حق دیگران را تضییع نکنید و اصل را زیر پا نگذارید

شما قانونی بیاورید که بیست نفر ۲۸ ساله واجد شرایطی هستند که لازم است بخارج اعزام شوند، جناب آقای دشتی دوست عزیزم جلسه گذشته از این لایحه دفاع کردند و فرمودند دولتی که مورد اعتماد است کار خطا نمی کند و ظن خطا با و نمیرود ایشان استاد هستند و بنده در جوابشان عرضی ندارم جز اینکه بگویم «آفرین بر دیده پاك خطاپوش شما»

آقای دکتر صدیق نیز در همین زمینه صحبت کردند و گفت:

این قانون وقتی در مجلس شورای ملی رفته بود خود آقای وزیر فرهنگ عقیده داشتند که حداکثر سن ۲۱ سال باشد (دکتر سجادی - اینجا هم همین عقیده را داشتند) در کمیسیون سنا حساب کردیم و مطالعه کردیم و موافقت کردیم که بشود ۲۳ سال برای شاگردان اول هم سن را قید نکرده‌اند

یك کسیکه هوش متوسط دارد در ۲۳ سالگی مهندس میشود، کسی که در ۲۸ سالگی لیسانسیه میشود نباید بخرج دولت بخارج برود دولت مملکت باید صرف مستعدترین مردم بشود.

این ۲۸ سال هیچ کجایش درست در نمیآید

بخاطر احتیاجات مملکت

آقای دکتر مهران وزیر فرهنگ گفت درماده اول قانون پیش‌بینی کرده است وزارت فرهنگ همه ساله کمك مالی را برای اعزام محصلین منظور خواهد داشت که دارای دیپلم کامل باشند و سن آنها از ۲۳ سال بیشتر نباشد.

در ذیل همین ماده تصریح شده است که در تعیین عده محصلین اعزامی باید احتیاجات کشور در نظر گرفته شود

ما نشستیم مذاکره کردیم، مطالعه کردیم و احتیاجات مملکت را در زمینه محصلین اعزامی بخارجه در نظر گرفتیم. این احتیاجات فی المثل عبارتند از:

متخصصین رشته های صنعت سیمان - صنعت قند - صنعت استخراج معاون، ژئوفیزیك، مهندس برق و ماشین، مهندس آسفالت متخصص ساختمان راه آهن سدسازی بهداشت، معلم مدارس حرفه‌ای، ساختمان نادر وغیره ...

درباره قانونی که در دست آقایان است دو تصور میتوان کرد:

یکی اینکه همانطور که گویا اشاره شده اشخاصی بما توسل جسته‌اند و متشبث شده‌اند و سنشان از ۲۳ سال متجاوز بوده و دولت بخاطر آنها لایحه آورده که حد اکثر سن ۲۸ سال باشد. برای شده اسباب تاسف و تعجب است که یك چنین توهمی در خاطر آقایان را پیدا کرده باشد یکنفر که بنا بامر اعلیحضرت و بارای اعتماد مجلس متصدی امر فرهنگ است چطور ممکن است چنین کاری بکند؟

درست است که این قبیل اظهارات باعث یاس بنده نمیشود، اما باعث یاس و ناامیدی جوانانی میشود که شما هر روز بما توصیه میکنید آنها را امیدوار کنیم، اینطور اظهارات در یك مجلس رسمی باعث یاس جوانان این مملکت است. ما مطالعه کردیم که این متخصص را که مملکت بآنها احتیاج دارد چگونه میشود تربیت کرد.

دیدیم اگر دیپلم متوسطه را بفرستیم که متخصص صنعت قند شود باید اول چند سال درس بخواند تا مهندس شود بعد برود قندسازی را یاد بگیرد.

فکر کردیم چه بهتر که مهندسین و اطبا را برای این رشته‌ها در نظر بگیریم این کار دو فایده دارد. یکی اینکه باخرج کمتر منظور حاصل میشود دوم اینکه در مدت کوتاهتر بنتیجه میرسیم

از بن گذشته برای تامین احتیاجات ما تنها اعزام فارغ التحصیلان امسال کافی نیست و ما ممکن است مجبور شویم از فارغ التحصیلان سالهای گذشته استفاده کنیم و آن‌ها را اعزام نمائیم.

این فلسفه تنظیم قانون است اطمینان کامل میدهم که تا بنده در راس وزارت فرهنگ هستم احدی نمی‌تواند اعمال نفوذ در امتحانات یا مسابقه‌ها بکند.

مشاجره لفظی

مجددا آقای دکتر صدیق صحبت کرد و گفت:

بنده عرض نکردم آقای وزیر فرهنگ نظر خاصی درباره این قانون داشته‌اند اما تجربه بما نشان داده است که گاهی در مملکت قانون بخاطر اشخاص نوشته میشود.

آقای دکتر مهران وزیر فرهنگ منکر این مطلب شد.

آقای دکتر صدیق گفت: من اسم نمیبرم ولی نسبت بهمین قانون نفوذ اشخاصی موثر بوده است.

آقای دکتر مهران پرسید: نفوذ چه کسی موثر بوده؟

آقای دکتر صدیق جواب داد: همان کسی که قانون را نوشته، نگذارید من از کسی اسم ببرم.

آقای دکتر مهران گفت: اسم ببرید که بنده مطلع شوم.

آقای دکتر صدیق جواب داد: آقای دکتر اقبال، آقای دکتر اقبال نخست وزیر. (همهمه نمایندگان)

آقای دکتر مهران گفت: اینطور نیست آقا، بچه مناسبت این حرف را میزنید. چرا اهانت میکنید؟

آقای دکتر صدیق اظهار داشت: بنده اطلاع دارم. من نمیخواهم اسم ببرم. شما مجبور میکنید.

آقای دکتر مهران گفت: خلاف بعرضتان رسیده

بگذارید مردم تحصیل کنند

در اینوقت آقای آموزگار پشت تریبون قرار گرفت و گفت:

موضوع اینستکه محصلین را برای تکمیل معلومات میخواهند بخارج بفرستند، اختلاف بر سر اینستکه چرا حداکثر سن محصلین را از ۲۳ سال به ۲۸ سال افزایش داده‌اند.

الان داوطلبان امتحانات متفرقه ما اغلب ۳۰ ساله هستند، مگر قانون تعلیمات اجتماعی مو بمو اجرا شده و شاگردان درست در ۲۳ سالگی فارغ التحصیل میشوند. پس چرا ما ایمیشوید بگذارید مردم تحصیل کنند، بگذارید جوانان ۲۷ یا ۲۸ ساله هم بخارج بروند و درس بخوانند.

مگر پس یك سناتور و یا یك وکیل نباید برای تحصیل بخارج برود و امتحانی در کار است، مسابقه‌ای هست، هر کس در مسابقه قبول شد میرود بخارجه تحصیل میکند چه ما نمی‌دارد بنده معتقدم که تا ۳۰ و ۳۲ ساله هم قبول بشوند.

آقای وزیر فرهنگ گفت: این قانون که تقدیم شده است بدون اینکه خلاف عرض کرده باشم دلیل تنظیمش فقط اینست که ما توجه باحتیاجات مملکت صلاح در این دانستیم که باین ترتیب عمل شود.

اطلاع جناب آقای نخست وزیر از این لایحه فقط تا این اندازه است که پس از تهیه لایحه بنده آنرا هیئت دولت بردم و در آنجا روی آن بحث و موافقت شد و بعد بمجلس تقدیم کردید.

درباره اینکه میفرمائید بنده تحت نفوذ بوده‌ام، اگر قرار بود بنده اهل این باشم که تحت نفوذ قرار بگیرم اول تحت تاثیر خود جنابعالی قرار میگرفتم.

جنابعالی استاد بنده بوده‌اید و کمال احترام را برای شما قائل هستم ولی در موارد بسیار در مجلس و شورا بجنابعالی فرهنگ که افتخار همکاریتان را داشته‌ام اختلاف سلیقه داشته‌ایم، اینکه دلیل نمیشود.

بنده اطمینان کامل میدهم که آنچه درباره لایحه عرض کردم کاملا صحیح است و استدعا میکنم که موافقت دارید تشریف

بقیه درصفحه چهاردهم

آنها که اطلاعات هفتگی اول آذر را در قیافه جدید دیده بودند گفتند: «هم خواندنی بود و هم دوست داشتنی» منتظریم ببینیم درباره شماره هشتم آذر پس فردا چه خواهند گفت.

آغاز دو پاورقی مهیج و شورانگیز (بیگناه) و (دختر جزیره‌ها)

کامل وینستون

Winston-Kamel

چون شنیده میشود پاره‌ای از دلالان و دستفروشان دورقم سیگار آمریکائی فوق را بعناوین مختلف سته بسته از مغازه‌ها خریداری و به بهاء بیشتری بمصرف کنندگان محترم عرضه میدارند لذا شرکت امضاء کننده پائین برای باردیگر باطلاع عموم میرساند که بهاء هر سته بیست عددی سیگار کامل ۲۰ ریال و هر سته سیگار ونستون ۲۵ ریال بوده و مخصوصا تمنا مینماید بمنظور جلوگیری از ایجاد بازار سیاه مقدار سیگار مورد احتیاج خویش را فقط از مغازه‌های زیر خریداری فرمائید.

۱ـ	مغازه مری پور	لاله‌زار
۲ـ	«فرج‌زاده	ناصرخسرو
۳ـ	«محمدعلی گلچینی	اسلامبول
٤ـ	«حاج حسن مهاجر	شاه‌آباد
٥ـ	«محمود شعبانعلی بیك	نادری
٦ـ	«علی اصغر عیوضی	شاهرضا مقابل لاله‌زار نو
۷ـ	«بهرام دینیار	فردوسی
۸ـ	«عزیزاله تهرانی	نظامیه
۹ـ	«محمدتقی حقیقی	خیابان ری
۱۰ـ	«خیرپت پور	ری میدان شاه
۱۱ـ	«حسن راستی نژاد	چهارراه قوام‌السلطنه
۱۲ـ	«حاج حسین تکمیل	خیابان قزوین چهارراه ملك
۱۳ـ	«مهدی عطاربان	خیابان قزوین مقابل مخصوص
۱٤ـ	«شهریار نیکنام	شاهرضا
۱٥ـ	«هوشنگ ماهرو	سه‌چهارراه میهلوی
۱٦ـ	«رحیم مکری	سه‌مقابل بیمارستان سینا
۱۷ـ	«سیدمحمد میرفتاح	بوذرجمهری
۱۸ـ	«حاج رضا وارث	بازار مقابل مسجد سید عزیزاله
۱۹ـ	«حاج خان پزنده	چهارراه کنت
۲۰ـ	«حسینقلی معیری	خیابان شاه
۲۱ـ	«اکبر صدقی	چهارراه مخبرالدوله
۲۲ـ	«محمد حقیقی	شهباز
۲۳ـ	«شریفیان	کرج
۲٤ـ	«هاشمی	شهرری بازار
۲٥ـ	«سلیمانی	قلهك
۲٦ـ	«رضوی	تجریش میدان

شرکت سهامی صنعتی پخش سیگار تهران

آ ـ ۲۷۵۰۰

با نهایت تأثر درگذشت مرحوم جناب آقای ضیاءالممالك شیخ‌الاسلامی را از طرف اهالی جنوب شهر به جناب آقای ناصر ملایری تسلیت عرض مینماید.

عباسقلی امیرحجازی

آ ـ ۸۹۰۹۵

ورود

آیة‌الله آقامیرزا عبدالله آقا مجتهد بقصد زیارت حضرت ثامن‌الائمه از تبریز بتهران وارد و در خیابان چهارسد امتیع کوچه مختیار منزل آقای دکتر مهدی مجتهدی دادستان تهران اقامت کرده.

آقای دکتر امامی رئیس بیمارستان بانك ملی از اروپا وارد شد.

صدور اعلامیه نهائی درباره شربت هراتی

امروز آقای دکتر معرفت گفت ساعت یازده روز شنبه نهم آذرماه جلسه کمیسیون فنی پزشکی در بیمارستان لقمان‌الدوله از بیماران هراتی بازدید کرده و برای شوربلا فاصله در وزارت بهداری جلسه تشکیل داده و طی اعلامیه‌ای اثر داروی هراتی را اعلام میکنند و از امروز مقدمات این کار فراهم میشود.

آقای هراتی امروز گفت. من از یکهفته قبل مرحوم قرابا تراده شربت نمیدادم، او تحت معالجه بیمارستان قرار داشت، وی اضافه کرد روز یکشنبه دهم آذر بمشهد رهسپار خواهم شد و از فردا باحدی شربت نخواهم داد، وی در خاتمه گفت روز شنبه گزارشی از اقدامات و صورت معالجاتم را باطلاع عموم خواهم رسانید.

ظهر امروز آقای دکتر لطیفی از بیماران بازدید کرد حال بانو گوهر تاج حاتمی و بهبهانی خوب نبود.

برای بهبود و ترقی سطح زندگی کشاورزان

اداره اصل چهار طبق طرحی که باهمکاری وزارت کشور تهیه کرده است برای ترقی سطح زندگی و معلومات کشاورزان و ساکنین قراء و قصبات کشور کمکهای نقدی و جنسی مینماید.

طبق این طرح که طرح (پ پ ا) نامیده میشود با کمك اداره اصل چهار، بنگاه عمران اقدام بتاسیس انجمنهای دهات و تشکیل حوزه‌های عمرانی و شرکتهای تعاونی روستائی نموده و خانه‌های روستائی که قیمت آنها از سه هزار تومان بیشتر نخواهد بود خواهد ساخت.

مصالح این خانه‌ها که از خشت فشرده خواهد بود از امریکا وارد میشود علاوه بر آن در هر ده و قصبه‌ای یك مرکز فعالیت زنان تاسیس میگردد و دهداران زن که کلاس مخصوص دهیاری را دیده‌اند زنان دهاتی را طرز خانه‌داری و آشپزی و نظافت و بچه‌داری آشنا خواهند کرد. سوازات این اقدامات از راه تعلیمات سمعی و بصری به ترقی سطح معلومات عمومی کشاورزان کمك خواهد شد.

برای اجرای این برنامه دوازده نفر از کارمندان لیسانسیه که کلاس مخصوص کارشناسی تعلیمات سمعی و بصری را دیده‌اند به بنگاه عمران منتقل شده و با وسایل کافی نمایش فیلم به استانهای کشور اعزام گردیده‌اند.

ایتالیا لوله ودستگاه حفاری بایران میدهد

بقیه ازصفحه اول

مر توانند درپیشرفت برنامه‌های صنعتی وتولیدی سازمان برنامه همکاری نمایند

مقارن ساعت سه‌ونیم بعدازظهر مجددا اعضای این گروه بتدریج درسازمان برنامه حضور یافته وبا روسای هر یك از قسمتها تماس گرفته واطلاعاتی از برنامه‌های ازمان برنامه که دردست اجرا است و ویژه‌هائی که بابستی درآینده مرحله اجرا درآید در اختیار اعضای هریك از این هیئتها گذاشته شد.

در اطاق بازرگانی

طبق قرار قبلی ساعت ۱۰ صبح امروز هیئت اقتصادی ایتالیا بریاست آقای لئوجی پتروچی باتفاق آقای سفیر کبیر ایتالیا دراتاق بازرگانی تهران حضور یافته وبا آقای ابوالحسن صادقی رئیس اطاق بازرگانی ومدیر کل بانك پارس ملاقات نمودند.

در این جلسه مذاکراتی پیرامون توسعه وتحکیم روابط اقتصادی وبازرگانی بین دو کشور بعمل آمد.

نظر رئیس اطاق

درپایان این جلسه آقای صادقی رئیس اطاق بخبرنگارما اظهارداشت:

این گروه بیشتر علاقمند هستند که در کارهای صنعتی وصدور محصولات صنعتی ولوازم وماشین آلات کارخانجات صنعتی بایران اقدام نمایند.

همچنین اعضای این هیئت اطلاعاتی راجع بوضع صادرات وواردات کشور و اسامی برخی از صاحبان صنایع خواستار شدند تااینکه بتوانند درصنایع تخصصی بآنها کمك نمایند

ضمنا عصر امروز از طرف اطاق بازرگانی تهران شیافتی بافتخار هیئت اقتصادی ایتالیا درمحل اطاق ترتیب داده میشود و ضمن آن گروه اقتصادی ایتالیا بااعضای اطاق بازرگانی تهران آشنا خواهند شد.

حضور درشورایعالی اقتصاد

درساعت یازده امروز هیئت اقتصادی ایتالیا درنخست وزیری حضور یافته و با آقای حسنعلی منصور معاون نخست وزیر وقائم مقام دبیر کل شورایعالی اقتصاد ملاقات نمودند.

دراین ملاقات پیرامون جلب سرمایه‌های ایتالیائی برای فعالیت در رشته‌های مختلف تولیدی و تسهیلاتی که ممکن است ازطرف دولت ایران دراینباره داده شود مذاکره گردید.

ملاقات نامدیر عامل شرکت ملی نفت

ساعت سه‌ونیم بعدازظهر عده‌ای از اعضای هیئت ایتالیائی که از صاحبان صنایع فولاد محسوب می‌شوند درشرکت ملی نفت حضور یافته با آقای انتظام ملاقات خواهند کرد. دراین ملاقات پیرامون فروش لوله‌های نفت ودستگاههای حفاری چاههای نفت وغیره مذاکره خواهد گردید.

مصاحبه بامعاون هیئت

عصر دیروز خبرنگار ما با آقای «کونیتو کونیتیری» معاون هیئت اقتصادی ایتالیا ومعاون کنفدراسیون عمومی صنعتی ایتالیا ملاقات ومصاحبه نمود. دراین مصاحبه آقای «روبرتو توزاتلی» رئیس اداره آسیا در کنفدراسیون مزبور نیز حضور داشت.

این کنفدراسیون مرکب از کلیه صاحبان صنایع ایتالیا بوده و بر فعالیت کارخانه‌ها ومؤسسات صنعتی ایتالیا نظارت دارد.

اولین سئوال خبرنگار ما این بود که منظور اصلی واساسی هیئت از مسافرت به ایران چیست؟

آقای «کونیتیری» دراینمورد اظهار داشت هدف اصلی مسافرت این هیئت مطالعه وجمع آوری اطلاعات لازم درچهار مورد کلی میباشد.

مطالعه وضع بازار

اول مطالعه وضع بازار ایران وزمینه محصولات خارجی در بازار ایران میباشد واعضای هیئت باید در مدت توقف خود ضمن ملاقات ومذاکره بامؤسسات مختلف و شرکت‌های خصوصی اطلاعات کاملی از وضع بازار ایران وابنکه آیا محصولات آنها در بازار قابل فروش است ونامحصولات مشابه خارجی از حیث قیمت وسایر شرایط قابل رقابت میباشد یانه بدست آورند. این مطالعات روشن خواهد کرد که اصولا محصولات صنعتی ایتالیا می‌تواند وارد بازار ایران بشود یانه؟

صاحبان صنایع که فعلا در ایران بسر میبرند اطلاعات فوق را در ایتالیا تحت بررسی قرار داده و درصورت لزوم پیشنهادهای فروش وغیره را ارسال خواهند داشت.

امضا نمیشود

درمورد اینکه آیا درایران هیچگونه موافقت نامه‌ای پاراف خواهد شد یا نه آقای «کونیتیری» اظهار داشت این هیئت درمدت توقف خود درایران هیچگونه موافقت نامه ای امضاء نخواهد کرد وصرفا بجمع آوری اطلاعات اکتفا خواهد نمود ولی همین مطالعات زمینه پیشنهادهای بعدی صاحبان صنایع خواهد بود.

نمایشگاه صنایع ایتالیا

تشکیل نمایشگاهی از محصولات صنعتی ایتالیا درایران مورد توجه میباشد ولی بطور کلی شرکت دراین نمایشگاه برای صاحبان صنایع که نمونه هائی از محصولات خود را باین نمایشگاه ارسال دارند متضمن مخارجی خواهد بود بنابراین باید دید شرکت دراین نمایشگاه برای صاحبان صنایع دارای منافعی میباشد یا خیر بدین جهت باید مطالعات کاملی درایران بشود و احتیاجات بازار ایران بنوع محصولات خارجی مشخص شود سپس از صاحبان صنایع ایتالیا دعوت گردد تا هزینه شرکت در نمایشگاه را قبول نموده ودر آن شرکت نمایند.

بعضی از اعضای هیئت که صاحبان کارخانه های سازند ماشین آلات گوناگون هستند درمدت توقف خود برای فروش ماشین آلات ساخت خود با بازرگانان و موسسات تجارتی تماس گرفته ومذاکراتی انجام داده‌اند تا مدا نمایندگان خود را برای مذاکره وامضاء قرارداد فروش به ایران اعزام دارند

توسعه روابط بازرگانی

این هیئت علاقمند است که روابط بازرگانی دو کشور توسعه یافته وبرحجم مبادلات بازرگانی افزوده شود. البته با افزایش صادرات ایتالیا بایران ریال هائی که ازاین محل بدست می‌آید صرف خرید کالاهای گوناگون مورد احتیاج ایتالیا خواهد شد ودرنتیجه برمیزان واردات ایتالیا ازایران افزوده خواهد شد.

شرکت درمناقصه‌ها

آقای «کونیتیری» درمورد ملاقاتهائی که تاکنون صورت گرفته اظهارداشت درکلیه این ملاقاتها اطلاعاتیکه مورد احتیاج هیئت بوده ازطرف رجال ایران دراختیار هیئت گذاشته شد.

درملاقاتیکه باوزیر صنایع ومعادن و معاونین وزارت خانه مربور بعمل آمد اطلاعات کاملی ازوضع معادن وصنایع فعلی ایران دراختیار هیئت گذاشته شد وضمن این مذاکرات توافق شد که کمپانیهای ایتالیائی درمناقصه‌های وزارت صنایع ومعادن درمورد استخراج معادن وفعالیت‌های صنعتی شرکت نمایند.

ملاقات باابتهاج

ملاقات اعضای هیئت باآقای ابتهاج بیشتر جنبه آشنائی داشت دراین جلسه ازطرف آقای ابتهاج اطلاعات کاملی از وضع برنامه هفت ساله دوم دراختیار هیئت ایتالیائی گذاشته شد.

ضمن این مذاکرات که بین صاحبان کارخانه‌ها وآقای ابتهاج صورت گرفت توافق شد که این کمپانی‌ها درمناقصه‌های مختلف سازمان برنامه شرکت کرده ووسایل وماشین آلات مورد احتیاج طرح‌های مختلف سازمان را تحویل دهند.

ما امیدواریم بدین ترتیب بتوانیم با فروش نصب ماشین آلات ودستگاههای گوناگون دراجرای قسمتی از برنامه هفت ساله دوم ایران شرکت کنیم

اطلاع ازوضع بانك ایران

درملاقات هیئت باآقای کاشانی مدیر کل بانك ملی اطلاعات کاملی ازوضع ارزی وپولی ایران دراختیار هیئت گذاشته شد وپیرامون انتقال سرمایه‌های خارجی بایران وترتیب تضمین آنها مذاکراتی صورت گرفت.

کلیه قوانین ومقررات ایران درمورد شرکت مؤسسات خارجی درکارهای تولیدی وعمرانی وسرمایه گذاری‌های مختلف دراختیار هیئت گذاشته شده است.

ما انها را بدقت مطالعه خواهیم کرد و نتیجه مطالعات خود را دراختیار کلیه مؤسسات بزرگ ایتالیا خواهیم گذاشت.

گزارش بدولت ایتالیا

این هیئت درمراجعت از نتیجه مذاکرات ومطالعات خود گزارش مشروحی تهیه و تسلیم دولت ایتالیا خواهد نمود ونسخه هائی از آن نیز دراختیار مؤسسات مختلف گذاشته خواهد شد.

معاون هیئت افزود چیزیکه دراین ملاقاتها بطور مخصوصی بچشم میخورد فعالیت مشترك اعضای دولت ایران برای توسعه وپیشرفت ایران وترقی سطح زندگی مردم ایران میباشد.

مجلس سنا

بقیه ازصفحه سیزدهم

بیاورید درمسابقات وامتحانات نظارت بفرمائید. میبینید آیا ما اشخاص معینی رادر نظر گرفته‌ایم، خیر آقا،

هیچ چنین چیزی نیست، اگر ما اعتماد دارید، کارخودمان را خواهیم کرد واگر اعتماد ندارید بحث دیگری است.

آقای وزیر فرهنگ اضافه کرد: چون آقای یزدانفر معاون پارلمانی وزارت فرهنگ برای مطالعات فرهنگی بآمریکا وانگلستان رفته‌اند وبرای اینکه در این مدت سه‌ماهه مسافرت. ایشان کارهای پارلمانی وزارتخانه جریان داشته باشد آقای رضا مزینی را که ازکارمندان قدیمی وصدیق هستند باین سمت معرفی میکنم.

(مبارك است)

دراینموقع بهورود درشور مواد رای گرفتند وتصویب شد وچون درماده واحده نیز نظری ابراز نشد به تمام لایحه رای گرفتند وتصویب گردید.

متن لایحه‌ای که از تصویب گذشت

ماده واحده - مجلس الحاق تبصره های زیر راماده اول قانون مربوط به محصلین ایرانی درخارجه تصویب و اجازه اجرای آنرا میدهد.

تبصره ۱۵ - برای رشته‌های تحصیلی که داوطلبان آنها از بین مهندسین ودارندگان دانشنامه لیسانس به بالا باید انتخاب شوند حداکثر سن ۲۸ سال تعیین میگردد.

تبصره ۲۰ - شاگردان اول فارغ‌التحصیل دانشکده‌ها برای رشته های تحصیل که وزارت فرهنگ درنظر میگیرد درصورت شرکت درمسابقه و تساوی شرائط حق تقدم برسایرین در عزیمت بخارجه دارند.

لایحه مستمریها...

بعد لایحه مربوط به برقراری پاره‌ای اقلام وظیفه ومستمری ارسالی از مجلس شورایملی مطرح وقرائت گردید.

آقای دکتر متین دفتری گفت:

چون اولین دفعه است که بنده از تریبون مجلس استفاده میکنم، میخواستم عرض کنم که مقصود فقط یك تذکر است.

این اسامی را بنده خواندم ودقت کردم، اینها تشکیل شده است از یکعده از وراث بازنشستگان، بعضی هم ازخانواده‌های قدیم محترمین هستند واین دلیل این است که دولت خواسته است بآنها کمك کند، بسیاری از این اشخاص بستگان متمولی دارند که بجا بود آنها باینها کمك میکردند وبدولت تحمیل نمیکردند، هرچه برسر ما آمده از تبعیض آمده است (صحیح است).

اگر مطابق قانون استخدام کسی حق دارد بازنشستگی بگیرد باید باو داد.

بنده خیال میکنم که هزارها بازنشسته لان هستند که مزد کمی برای آنها هم گران است. اگر قرار است کمك شود باید بهمه کمك شود (صحیح است) اینکه مجلس برای پنجاه نفر مستمری بدهد منطق ندارد دیگران چه خواهند گفت میگوئند اگر گرسنگی هست برای همه هست.

آقای ابتهاج درجلسه خصوصی گفتند که بانك بین المللی موقعی اعتبار بما میدهد که بودجه متعادل داشته باشیم، آیا این تعادل بودجه چیزیست که باید بانك بین‌المللی بما تذکر بدهد ماخودمان نباید متوجه اهمیت تعدیل بودجه باشیم؟

اکنون بیست سالست که بادروغی بودجه را متعادل کردند وبااصلا نکردند.

ما اگر نخواهیم هر روز مستمری درست کنیم بودجه چطور متعادل خواهد شد، این محال است.

تبعیض بنظر من مثل یك موریانه ایست که بنای اجتماع را میخورد.

آقای موبد ثابتی گفت: بنده هم با تبعیض مخالف هستیم ولی بعضی مطالب هست که رفع تبعیض میکند، مثلا اگر بیك گدا کمك کردیم این دلیل تبعیض نسبت بدیگران نیست هزار نفر دیگر هم هستند که فقیر هستند ولی شما که بیکی از آن ها کمك کرده‌اید

اشخاصی دراین لایحه هستند که خیلی بی‌چیز وفقیر میباشند البته درعین حال باید کلیه این مقررات درتحت یك قاعده کلی باشد دولت قرارداده است که این آخرین لایحه مستمری باشد ودراین مورد لایحه‌ای بیاورد که همه این امور در آن متمرکز شود.

آقای دادگر اظهارداشت فرمایشات آقای دکتر متین دفتری که متوجه اقتصاد مملکت ودرصحیح وقابل احترام است اما دراین لایحه تطبیق نمیکند مگر اینکه اقدامات اساسی دراین مورد شده اطلاع دارم که این لایحه شامل اشخاصی است که کاملا بدبخت وبیچاره هستند.

گهی برطارم اعلی نشینم - گهی تازیر پای خود نبینم. گاهی دراین مملکت افراط وتفریطهائی میشود که حد ندارد و ما متوجه آنها نیستیم ودراین موارد ایراد میگیریم.

آقای انواری معاون وزارت دارائی پیرامون لایحه توضیحاتی داد.

آقای دکتر صدیق تذکراتی درمورد لایحه ایراد کرد گفت: دراین لایحه هر کس زور ونفوذش بیشتر بوده است بیشتر پول گرفته است بنده اشخاص بیچاره ما را میشناسم که یکدینار نگرفته‌اند.

آقای دکتر کاظمی گفت: بنده معتقدم که باید یکروز باین حاتم بخشیها خاتمه داد وآنروز هم همین حالا است (صحیح است) آقای انواری توضیح داد که ازاین رهگذر چیزی ببودجه تحمیل نشده است زیرا قبلا دربودجه محل آنرا درنظر گرفته‌اند.

آقای آموزگار گفت: مستمری دادن گدا درست کردن است. من اگر لعن هم بشوم بگدا کمك نمیکنم زیرا این کار گدا را زیادتر میکند.

توی این اسامی، اسامی غیر مستخدم دولت هم زیاد است وبنده نمیخواهم آنرا بخوانم. برای یکی ازخوانندگان زن که اورا ازرادیو بیرون کرده‌اند مستمری تعیین شده است (ناصر ذوالفقاری - این زن کور است) دراین مملکت کور زیاد است (ذوالفقاری - مستخدم دولت بوده است) پس از بیانات آقای موبد ثابتی مورد در شور مواد لایحه رای گرفتند ولی رد شد وناایب رئیس اعلام کرد که لایحه بمجلس شورایملی اعاده میگردد.

تقلیل خدمت افراد نیروی دریائی

بعد لایحه مربوط به تقلیل مدت خدمت زیر پرچم افراد نیروی دریائی از بیست وهشت ماه به ۲۴ ماه قرائت ومطرح شد. پس از توضیحات آقای وزیر جنگ ماده واحده وتمام لایحه رای گرفتند وتصویب شد. آنگاه لایحه مربوط به اصلاح بعضی از مواد قانون ثبت اسناد واملاك مطرح و قرائت شد

آقای دکتر صدیق درکلیات لایحه تذکراتی داد. آقای مجلسی کفیل وزارت دادگستری توضیحاتی ایراد کرد به نورد در شور مواد رای گرفتند و تصویب گردید.

ودر لایحه نیز نظری ابراز نشد وتصویب رسید.

ختم جلسه

ساعت ۱۲ جلسه ختم شد وجلسه آینده بروز چهارشنبه مو کول گردید.

دراواخر ماه جاری

بقیه ازصفحه اول

درجلسات هیئت وزیران درمحل مورد رسید که قرار خواهد گرفت

چند لایحه جدید

امروز اطلاع حاصل شد که دولت بزودی چند لایحه جدید برای تصویب بمجلسین تقدیم خواهد کرد. این لوایح صرفا باتوجه بمطالعات هیئت دولت دربلوچستان تهیه خواهد شد.

نخست وزیر درمصاحبه روز یکشنبه خود نیز اظهارداشت انجام بعضی ازاقدامات دربلوچستان احتیاج بتهیه وتصویب قوانین خاصی دارد که دولت لوایح مزبور را تهیه وبرای تصویب تقدیم مجلسین خواهد کرد طوریکه کسب اطلاع شده است اعلیحضرت همایون رهبر هیئت وزیران تاکید فرموده‌اند که کلیه اقداماتی که هیئت دولت برای اصلاح وضع مردم بلوچ لازم تشخیص داده باید اجرا گردد آن قسمت از اقدامات که احتیاج بتهیه قانون دارد نیز باید هر چه زودتر قانونش تهیه و تسلیم پارلمان گردد.

طرح اجرای کارها و برنامه‌ها طوری مرا بتعجب انداخت که من مطمئنم که ایران در آینده خیلی نزدیکی بصورت یکی از کشورهای مترقی و «مدرن» جهان درآید

مطابق اطلاعاتی که من بدست آورده‌ام ایران احتیاج بپول وسرمایه ندارد بلکه بکارشناس بیش از هر چیز محتاج است تا این کارشناسان نمونه خود متخصصین ایرانی را تربیت نمایند.

من درمراجعت بایتالیا اقداماتی دراین خصوص بعمل خواهم آورد که بتوانیم کارشناسان خود را در امور صنعتی و کشاورزی دراختیار ایران بگذاریم.

من مایلم از همکاری کلیه مؤسسات ایرانی با هیئت کارشناسان ایتالیائی درمورد جواب دادن بکلیه سئوالات اعضای هیئت تشکر نمایم و امیدوارم در آتیه با امضای قراردادهای گوناگون روابط بازرگانی دو کشور توسعه یابد.

حوادث گوناگون

دستگیری یك سارق سابقه‌دار

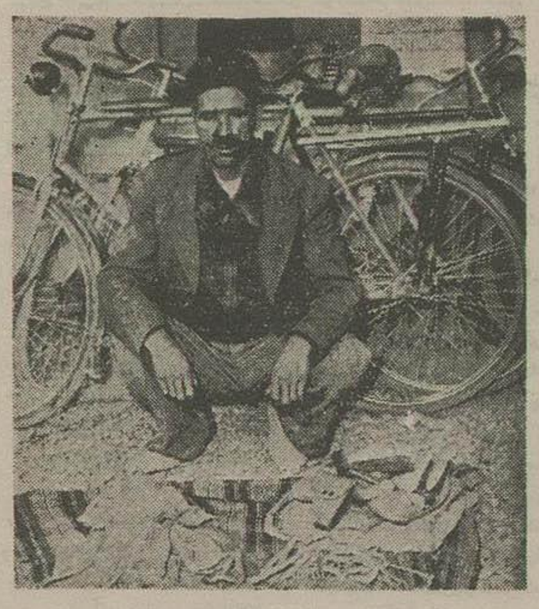

سارق سابقه‌دار پس از دستگیری - دوچرخه های همکاران او درعکس دیده میشود

خبرنگار ما از اصفهان گزارش داده است.

پریشب مأمورین گشت ژاندارمری باهمکاری اهالی قریه «شهرستان» واقع دریك کیلومتری اصفهان پس از یکساعت زدوخورد سارق معروف وپیشینه‌داری بنام نجف قهفرخی را دستگیر کردند.

نجف که ازسارقین زبردست است بیش از دهسال است که متناوبا باتهام قتل وسرقت زندانی بوده ودرمراجع قضائی پرونده‌های محکومیت متعددی دارد.

این سارق بیش از ۱۵ سال است که درحوالی شهر کرد وچهارمحال بختیاری سرقت اشتغال دارد ودرهنگام سرقت باوسائلی ازقبیل اسلحه کرم - اره - چاقو انبردست وطناب مجهز بوده است.

وی مدتی نیز باتهام قتل زندانی بوده است.

پریشب این سارق باتفاق دونفر ازهمدستان خود بقصد دزدی بطرف شهرستان رفت وهنگامیکه بامأمورین گشت ژاندارمری روبرو شد ودستگیری خود و همراهانش را قطعی دید، درصدد برآمد که فرار کند ولی دراین موقع عده‌ای ازاهالی نیز بکمك مأمورین ژاندارمری آمده وراه فرار را برآنها بستند.

نجف ورفقایش که وضع را بدین ترتیب دیدند بامأمورین ژاندارمری وچند نفر دیگر ازاهالی بخش زدوخورد پرداخته وبالاخره پس ازیکساعت دونفر ازسارقین باجا گذاشتن دوچرخه‌ها ووسایل کارخود متواری شدند ونجف پس ازآنکه خود را گرفتار مأمورین دیده واز فرار مأیوس شد هفت تیری را که بهمراه داشت برودخانه پرتاب کرده وتسلیم گردید.

درمیان اثاثیه‌ایکه ازسارقین بدست آمد وسائلی ازقبیل چاقو وطناب وگاز و اره وبکدست لباس زندان ودوچرخه‌های سارقین دیده میشد که بژاندارمری حمل گردید.

اینك مأمورین ژاندارمری مشغول جمع آوری سوابق نجف بوده تااورا باپرونده امر برای چندمین بار تحویل مقامات قضائی نمایند.

همچنین دونفر ازسارقینی که متواری شده‌اند تحت تعقیب قرار گرفته‌اند وبا دردست بودن دوچرخه‌های آنها که درشهر کرد نمره شده است انتظار میرود که بزودی دستگیر شوند.

زغال هرخروار ۶۵۰ ریال فروخته میشود

امروز مدیر عامل جنگل‌ها طی مصاحبه‌ای اعلام کرد که زغال بمیزان کافی بتهران وارد می‌شود وتا ۱۵ روز دیگر باقیمت ۶۵۰ ریال هرخروار بمردم فروخته خواهد شد ویك شرکت فروش زغال بقیمت تمام شده تشکیل می‌شود.

آنچه در سنا رد شد

بطوریکه خوانندگان محترم در جریان مذاکرات مجلس سنا مطالعه فرموده‌اند سنا بالایحه برقراری بعضی اقلام مستمری مخالفت کرد و آنرا رد نمود، متن لایحه مزبور در زیر باستحضار خوانندگان محترم میرسد:

لایحه برقراری وظیفه و مستمری

ماده واحده - برقراری وظیفه ومستمری وهزینه تحصیل درباره اشخاص مشروحه ذیل از محل اعتبار شهریه ووظیفه منظور دربودجه کل کشور باز محل اعتباراتی که درمقابل هر کدام ذکر شده ازاین تاریخ تصویب میشود:

۱- افزایش مستمری بانو انورالدوله قاجار علاوه بر مبلغ ۹۸۰ ریال که فعلا دریافت میدارد ۴۰۰۰ ریال

۲- برقراری مستمری درباره بانو اعظم شاه نژاد عیال مرحوم شه نژاد مادام که شوهر اختیار نکرده، ماخذ ۷۰۰۰ ریال دریافتی زمان حیات مرحوم شه نژاد ۷۰۰۰ ریال.

۳- افزایش حقوق وظیفه ورثه مرحوم فضل اله صهبا علاوه بر ۳۴۶۰ ریال که فعلا از صندوق بازنشستگی دریافت میدارند ۳۵۰۰ ریال

۴- افزایش حقوق وظیفه ورثه مرحوم هاشم صهبا علاوه بر ۳۴۶۰ ریال که فعلا از صندوق بازنشستگی دریافت میدارند ۳۵۰۰۰ ریال

۵- افزایش حقوق وظیفه ورثه مرحوم احمد اشتری علاوه بر ۳۴۶۰ ریال که فعلا از صندوق بازنشستگی دریافت میدارند ۳۵۰۰ ریال

۶- افزایش حقوق وظیفه ورثه مرحوم عطاءاله دیهیم علاوه بر ۳۴۶۰ ریال که فعلا از صندوق بازنشستگی دریافت میدارند ۳۵۰۰ ریال

۷- افزایش حقوق وظیفه ورثه مرحوم اسکندر نواب علاوه بر ۲۶۸۰ ریال دریافتی فعلی از صندوق بازنشستگی ۲۶۰۰ ریال

۸- افزایش حقوق وظیفه درباره عیال مرحوم ابراهیم منشی زاده بعلاوه بر مبلغ یکصد ریال دریافتی فعلی از صندوق بازنشستگی ۲۴۰۰ ریال

۹- افزایش حقوق وظیفه ورثه مرحوم حسین هادی روحانی علاوه بر دو هزار ریال که فعلا دریافت میدارند ۱۰۰۰

۱۰- افزایش حقوق وظیفه ورثه مرحوم سیدجواد فاطمی علاوه بر یکهزار ریال که فعلا از اعتبار شهریه و وظیفه دریافت میدارند ۲۰۰۰

۱۱- وظیفه درباره وراث مرحوم علی اکبر خسروی معادل نصف حقوق و کمك دریافتی ۲۵۰۰

۱۲- وظیفه وراث مرحوم عبدالغفار فرساد معادل آخرین حقوق و کمك دریافتی ۵۰۰۰

۱۳- وظیفه وراث مرحوم عبدالرحیم میرآفتابی معادل آخرین حقوق و کمك دریافتی ۳۰۰۰

۱۴- وظیفه وراث مرحوم سعید مویدی معادل آخرین حقوق و کمك دریافتی ۳۰۰۰

بقیه دارد

وزیر مختار جدید ایران در بریل

آقای محمود فروغی مدیر کل اداری وزارت امور خارجه سمت وزیر مختار جدید ایران در بریل تعیین وامروز آگرمان ایشان بوزارت امور خارجه واصل گردید.

صدور فرمان ملوکانه

امروز فرمان سفارت کبرای فوق العاده بنام تیمسار سپهبد زاهدی بتوشیح ملوکانه رسید طبق فرمان شاهنشاه تیمسار سپهبد زاهدی سمت سفیر کبیر فوق العاده ایران را در کلیه کشورهای خارجی که باایران روابط سیاسی دارند دارا میباشد

دنباله خبرهای خارجه

شورای آتلانتیك بدون آیزنهاور

واشنگتن - مقامات رسمی واشنگتن امروز اظهارداشتند چنانچه متحدین سازمان دفاع اتلانتیك شمالی موافق باشند تشکیل شورای پیمان مذکور بدون شرکت ایزنهاور ازنظر امریکا اشکالی نخواهد داشت.

بیماری ناگهانی ایزنهاور بعنوان لطمه‌ای بتقسیم امریکا ومتحدین این کشور برای قدرت نمائی دربرابر پیشرفتهای علمی اخیر شوروی محسوب می‌شود

برای انجام این نظریه پروژه تشکیل کنفرانسی با رهبری ایزنهاور درپاریس قدم موثری محسوب میگردید.

امیدمیرفت که ایزنهاور شخصا رهبری نقشه تسلیح متحدین اتلانتیك راتاموشك‌های هدایت شونده وتشکیل مرکز مشترك تحقیقات اتمی عهده گیرد واز پرستیژ شخصی و قدرت وی برای اجرای این نظریه استفاده شود

اگر متحدین دیگر خواهند درتشکیل این کنفرانس اصرار ورزند نیکسون باید دراین جلسه جانشین ایزنهاور شود والابا تشکیل این جلسه بهار آینده موکول شود تاایزنهاور بتواند شخصا درآن شرکت کند. بدیهی است این امر منافاتی بانشکیل شورای عادی پیمان اتلانتیك باشرکت وزرای خارجه، دفاع ودارائی درموعد مقرر بعنی ماه دسامبر نخواهد داشت.

(آسوشیتدپرس)

اطلاع رسمی

واشنگتن - دولت امر نگاه نمایندگان سیاسی خود در کشورهای عضو پیمان آتلانتیك شمالی اطلاع داد که پرزیدنت آیزنهاور درائر عارضه کسالت ناچندین هفته باید باستراحت بپردازد وبنابراین نخواهد توانست در کنفرانس سران کشورهای عضو اتلانتیك شمالی که قرار بود در پاریس تشکیل شود شرکت جوید

(خبرگزاری فرانسه)

رئیس جمهور دچار حمله قلبی نشده است

واشنگتن - دیشب پزشکان متخصص اعصاب تأیید کردند که یك قسمت کوچك ازعروق مغزی پرزیدنت ایزنهاور مسدود گردیده ودرنتیجه شخص رئیس جمهوری تاحدی باشکال تکلم میکند.

گزارش پزشکان اعصاب حاکی است که هیچگونه نشانه‌ای ازخونریزی مغزی وباهیچ نوع کوفتگی عروق مغزی دیده نمیشود.

کلیه پزشکان معالج توافق حاصل نموده‌اند که رئیس جمهور دچار حمله قلبی نشده وعلائم کنونی ارتباطی باحمله قلبی سابق وی ندارد.

نیروی جسمانی پرزیدنت آیزنهاور طبیعی است وبوی اجازه داده شده است که برخاسته ودراطاق خود گردش کند

اطباء برای معالجه محیط منزل را بر بیمارستان مرجح دانسته‌اند. هوش وحواس رئیس جمهور بسیار خوب است وحوادث کنونی را باعلاقه ووضوح مورد بحث قرار داد.

بیماری رئیس جمهوری خفیف وزودگذر است. ما احساس میکنیم که دستورهای اولیه مربوط باستراحت وتقلیل فعالیتهای جسمانی بایدرعایت گردد.

امریکا آماده کمك به لبنان است

بیروت - شارل مالك وزیر امورخارجه لبنان در پارلمان آنکشور ضمن اشاره بکمك‌های نظامی امریکا گفت که ایالات متحده اکنون نیز آماده است سایر درخواستهای مارا باتوجه کامل مورد بررسی قرار داده ودرصورت لزوم برای تامین آن بما کمك کند.

وزیر خارجه لبنان اضافه کرد که درحال حاضر مارا بایجاد یك سیستم دفاعی نیرومند ومدرن بیش از هرچیز احتیاج داریم (خبرگزاری فرانسه)

ژوکف، فرمانده نظامی قطب شمال

فرانکفورت - یك روزنامه آلمان غربی ازقول محافل مطلع شوروی خبر میدهد که برای مارشال ژوکف سمت جدیدی درنظر گرفته شده است.

بنا باظهار این روزنامه وزیر دفاع سابق شوروی بفرماندهی واحدها وتاسیسات نظامی درقطب شمال منصوب خواهد شد. این منطقه میدان نبرد اصلی جنگ آینده بشمار میرود.

۳ هزار چوب کبریت = یك ویولون

بوداپست - اداره مطبوعات واطلاعات مجارستان اعلام داشت که یك نفر از اهالی آن کشور توانسته است باسه هزار عدد چوب کبریت یك ویولون درست و حسابی بسازد که میتواند کاملا آهنگهای ویولون معمولی را بنوازد

(خبرگزاری فرانسه)

تفسیر پارلمانی

بقیه ازصفحه اول

حالیکه استحقاق بیشتر دارند.

که دراین لایحه اسمی از آنها نیست در دیگر آنکه دولت برای تضمین زندگانی کارمندانش قانون بازنشستگی دارد، بودجه بازنشستگی دارد. اگر کسانی استحقاق کمك دارند چرا از قانون بازنشستگی برای مساعدت بآنها استفاده نمیشود وبرفرض که قانون بازنشستگی برای تامین معیشت آنان کافی نیست چرا بجای لایحه مستمر بها لایحه اصلاح قانون بازنشستگی بمجلس پیشنهاد نمیشود باین دلائل مجلس سنا لایحه وظائف ومستمر بها را رد کرد:

بنظر ما اقدام سنا کاملا بجاست واساسا عنوان «مستمری» برای حقوق دادن و کمك کردن بکارمندان دولت باورثه آنها الفت مناسبی نیست.

کلمه «مستمری» ازیادگارهای دوره استبداد است.

مجلس اول برای برانداختن این کلمه متحمل مبارزات زیاد شد. هفت ماه متوالی انجمنی که بنام «انجمن تحقیق» ازطرف مجلس مامور اصلاح مالیه کشور شده ودرزحمت کشیدند تاوضع دوهزار نفر مستمری بگیر را در کتابچه‌هائی مضبوط ساخت وو کلا بامجاهدت بسیار توانستند قسمتی ازاین مستمریات را قطع کنند، بااین سابقه‌ای که نسبت به

طفل پنجساله‌ای گمشده

بقیه ازصفحه اول

که بجائی برود وبرگردد. من پسر از لحظه‌ای دیدم رفیق پدرم نیست وازصبح تاشام هر کجا گشتم نه ازاو ونه ازپدرم نشانی نیافتم.

امروز این طفل باپرونده امر ازطریق کلانتری مدادسرا اعزام گردید تااز طرف دادستان تکلیف او تعیین گردد شایسته است کسانی که وسائلی میتوانند باین طفل درراه یافتن پدرش کمکی کنند ازاین اقدام خیر کوتاهی ننمایند.

کلمه «مستمری ومواجب» در تاریخ مشروطیت هست چه کارست که بازهم مجلس مواجب ومستمری وضع کند؟

همچنانکه درمذاکرات سنا عنوان شد، اگر دولت کمك بکارمندان علیل یاورثه کارمندان متوفای خود را ضروری داند کسی منکر این ضرورت نیست منتهی بهتر آنست که فورم کار را عوض کنند پولی را که حق مردم است ازطریق صندوق بازنشستگی بآنها بدهند تاهم آبرو داشته باشد، هم شائبه تبعیض ازمیان برود وهم داستان مستمریات خاتمه پیدا کند

مفسر پارلمانی اطلاعات

کمك یك بانوی خیر بتیمارستان تهران

بانوزهرا امامی زرکه چندروز قبل دوازده عدد پیراهن بین بیماران ستری تیمارستان توزیع نموده بود مقدار ۳۷٫۵ کیلو سیب خورا کی و۲۷ کیلو شیرینی نیز به تیمارستان اهداء وشخصا بین بیماران تقسیم کرد

عضو جدید فراکسیون پارلمانی حزب مردم

بقرار اطلاع آقای عنایت اله صیری نماینده مجلس شورای ملی عضویت فراکسیون پارلمانی حزب مردم را پذیرفته است.

اظهارات خروشف

درباره حسن روابط ایران وشوروی

روز گذشته جرایدشوروی متن مصاحبه خروشف را بامحمدحسین هیکل سردبیر روزنامه الاهرام (قاهره) انتشاردادند ورادیوی مسکو درقسمت فارسی و عربی خودنیز آنرا پخش کرد .

خروشف درمصاحبه مزبورمیگوید دولت اتحاد جماهیر شوروی پیوسته میکوشد که درپیشرفت وترقی ممالک خاورنزدیک وخاورمیانه همه نوع مساعدت کند.

خروشف درضمن موضوع روابط ایران وشوروی را پیش کشیده گفت روابط اتحاد جماهیر شوروی وایران براصول تساوی واحترام متقابل میباشد ودر ایام اخیر این روابط بنوع مخصوصی بهبود یافته کلیه اختلافات مرزی وغیره مرتفع شده است ودولت ودولت دوست هم جوار بیش از پیش بهم نزدیک گشته اند و مخصوصاً دولت شوروی آماده است که درهر موقع هر نوع مساعدتی که لازم باشد در باره ایران انجام دهد.

ترتیب امتحان داوطلبان اعزام بخارج

کارت ورود بجلسه امتحان کلیه داوطلبان دیپلمه که قراراست روز جمعه ۸ آذرماه درامتحانات اعزام محصل بخارج شرکت نمایند توزیع شد.

ازدانش آموزان بطورکلی امتحان هوش واستعداد وزبان خارجه بعمل خواهد آمد بعلاوه دانش آموزان برحسب رشته‌ای که بخواهند امتحان بدهند باین ترتیب تقسیم شده‌اند:

شعبه الف، فیزیک ـ ریاضی ـ استعداد میکانیکی

شعبه ب: طبیعی وشیمی

شعبه ج: فارسی

شعبه د: خانه‌داری

شعبه ه : هنرهای زیبا

کلیه سئوالات بصورت (تست) خواهد بود واستادان دانشگاه درجلسات امتحان شرکت خواهند کرد.

نفت درتهران کمیاب شده است

چند روزاست که نفت درتهران کمیاب شده ومردم برای خریدن چند لیتر نفت ناچارهستند بشعبه‌های متعدد فروش نفت سر زنند واین امر باعث ناراحتی اهالی گردیده است

خبرنگارما دراین باره بامقامات شرکت ملی نفت تماس گرفت وعلت کمیابی نفت رادرتهران سئوال کرد.

مقامات شرکت نفت معتقدند که تقصیر متوجه صاحبان شعبه‌های نفت است که پیش بینی مصرف زمستانی خودرا نکردند ونفت نگرفتند.

شعبه‌های نفت باید بمقدار احتیاج خود نفت خریداری کرده ودراختیار اهالی بگذارند.

سیگار آپادانا کمیاب شده است

چندروزاست سیگار آپادانا محصول جدید دخانیات ایران درتهران کمیاب شده است.

امروز خبرنگارما درباره علت این امر بامقامات مؤسسه دخانیات تماس گرفت. یک مقام دخانیات اظهارداشت سیگار آپادانا یک سیگار آزمایشی بود که چون ازطرف مصرف کنندگان استقبال شد، مؤسسه دخانیات درنظر دارد میزان تولید آنرا افزایش دهد.

این سیگار که محصول آن فعلا دوست هزار عدداست برای مصرف تهران ساخته شده وچون عده‌ای آنرا بشهرستانها فرستاده وباقیمت بیشتری بفروش میرسانند درتهران کمیاب شده است ولی مؤسسه دخانیات اقداماتی کرده است که بزودی محصول این سیگار افزایش خواهد یافت.

تقسیم اراضی خالصه بین آموزگاران روستائی

بقراراطلاع فرهنگ استان تهران درنظر دارد برای تقسیم اراضی خالصه بین کلیه آموزگاران دستانهای روستائی اقدام نماید.

بقراراطلاع آقای وزیر فرهنگ نیز بااین امر موافقت نموده وقراراست بزودی برای تقسیم اراضی خالصه بامقامات مسئول مذاکره واقدام شود.

تقسیم اراضی خالصه بین آموزگاران روستائی از آن جهت گرفته شده است که اولا آموزگاران روستائی مجبورشوند درمحل مخصوص اقامت کرده وبکارخود علاقمند گردند وازانتقال ازنقطه‌ای به نقطه دیگر جلوگیری شود.

سخنرانی خاور شناس

عصرروز گذشته بنابدعوت انجمن روابط فرهنگی ایران وبریتانیا عده‌ئی ازمحترمین ورجال وفرهنگیان وبانوان دانشمند برای استماع سخنرانی آقای پیتردابلیداوری درمحل انجمن حضور یافتند.

آقای اوری ازخاورشناسان معاصر است وزبان وادبیات فارسی را ابتداء در آموزشگاههای عالی انگلستان آموخته وسپس برای تکمیل معلومات فارسی بایران آمده است ودرغالب شهرهای ایران بهمان منظور سیروسیاحت پرداخته است ودرایام اخیر ازطرف دانشگاه کمبریج برای تدریس زبان وادبیات فارسی دعوت شده وقریبا بمحل ماموریت خود عزیمت خواهد کرد.

موضوع سخنرانی آقای اوری راجع باهمیت خاورشناسی ومقام خاورشناسان ومساعی آنان در ایجاد حسن تفاهم میان غرب وشرق وبالاخص میان ایران و بریتانیا بود که اهم جهت مورد تحسین حضار قرار گرفت.

هیئت مطبوعاتی تهران درشیراز

هیئت مطبوعاتی مرکزمرکب ازآقایان کدخدا بهزادی ـ دکتر مصطفوی ـ جهان ـ بانوئی ـ علی اکبر صفی پوروطباطبائی باهواپیما ازآبادان واردشیراز شدند.

خبرنگار ما ازشیراز اطلاع میدهد که این عده تافردا درشیراز خواهند بود وپس ازبازدید از آثارتاریخی شیراز بتهران حرکت خواهند کرد .

(اثروگرام) ازروز ۱۵ آذردرتهران منتشر میشود

امروز یک مقام مطلع اظهارداشت که (اثروگرام) کاغذوباکت سربسته از طرف وزارت پست وتلگراف درروزپانزدهم آذرماه درتهران وسراسر کشور منتشر خواهد شد.

بهای این پاکات که دارای تمبرسرخود میباشد برای کلیه نقاط جهان ۸ ریال میباشد.

اخبار ورزشی

اردوی زمستانی مربیان ورزش دبیرستانها

بقراراطلاع برای اینکه مربیان ورزش دبیرستانهای مرکز بتوانند ازدوران تعطیلات زمستانی بنحومطلوب استفاده نمایند قراراست دراردوئی که باموافقت اداره املاک پهلوی ازتاریخ ۲۱ آذرماه درمبارک آباد تشکیل میگردد شرکت نمایند

کلاس تعلیم دوومیدانی مربیان ورزش

بمنظور بالابردن سطح معلومات بانوان مربی ورزش یک کلاس دوومیدانی زیرنظر مانوته آشولته مربی شورای ورزشی بانوان دراستادیوم ثرمابهلوی تشکیل شد که مربیان ورزش میتوانند هفته‌ای سه روز ازاین کلاس استفاده کنند.

کلاس مزبور ازهفته گذشته شروع بکار کرد.

یک کوچ دوومیدانی استخدام میشود

دراولین جلسه هیئت مدیره فدراسیون دوومیدانی ایران که درمنزل آقای فره گزلو رئیس فدراسیون دوومیدانی کشور تشکیل گردید وآقای دکتر «پیترز» کوچ دوومیدانی که بدستور اعلیحضرت همایون قریبا استخدام خواهد شد مورد بررسی ومذاکرات مفصلی برای پیشرفت رشته دوومیدانی بعمل آمد

آغاز مسابقات فوتبال آموزشگاههای پایتخت

مسابقات فوتبال دبیرستانهای پایتخت زیرنظر اداره تربیت بدنی فرهنگ استان تهران ازروز جمعه هشتم آذرماه درزمینهای شماره ۱ و۲ امجدیه، البرزوزمین شماره ۳ راه‌آهن آغاز خواهد شد.

کمیسیون نمایشات منحل گردید

کمیسیون جدید ازهفته آینده شروع بکار خواهد کرد

چون ازمدتی قبل شکایات زیادی نسبت به نحوه کار کمیسیون نمایشات وزارت کشور رسیده بود امروز بدستور آقای دکتر جلالی وزیر کشور کمیسیون نمایشات منحل گردید وتاهفته آینده اعضای جدید کمیسیون انتخاب ومشغول کارخواهند شد.

کمیسیون جدید سعی خواهد کرد وبه فیلمهائی که نمایش آن برای اطفال مناسب باشد اجازه ورود ونمایش بدهد البته ازورود اطفال بسینماهائی که فیلم آنها مناسب نیست جلوگیری خواهد شد.

برای تصفیه امور کمیسیون ارز اداره خاصی تشکیل میشود

امروز اطلاع حاصل شد که پس ازتصویب قانون انتقال کمیسیون ارز بانک ملی اداره‌ای برای تصفیه امور اداره مزبور تشکیل خواهد شد .

درحال حاضر بیش از ده هزار پرونده در کمیسیون ارز وجود دارد که باید تکلیف آن ازلحاظ پرداخت تعهدات ارزی کاملا روشن شود.

این پرونده‌ها متعلق بسالهای ۳۰ تا ۳۶ است وبرای تصفیه کلیه این امور یک اداره ازبقایای آن تشکیل خواهد شد .

کارمندان کمیسیون ارز که درحدود ۸۰ نفر ند پس ازانحلال آن میتوانند درحدود امکانات بانک ملی ویابوزارت دارائی انتقال پیدا کنند و یاآنکه در اداره تصفیه امور کمیسیون باقی بمانند .

افتتاح مهمانخانه‌های جدید گچسر وچالوس

امروز اطلاع حاصل شد روز ۱۵ دیماه آینده مهمانخانه‌های جدیدالتاسیس گچسر وچالوس افتتاح خواهد شد .

مهمانخانه گچسر دارای ۲۰ اطاق ومهمانخانه چالوس دارای ۵۴ اطاق میباشد که دارای کلیه لوازم ومبلمان مرتب ـ تلفن ـ رادیو وهمه ـ چنین حمام وشوفاژ و غیره میباشد که وسیله اداره املاک پهلوی ساخته شده است .

همچنین هفته گذشته مهمانخانه بوعلی همدان که طبق تصویب نامه دولت اخیرا باداره املاک پهلوی فروخته شده است تحویل گردید واز این پس تحت نظارت اداره املاک پهلوی اداره خواهد شد.

این مهمانخانه درحال حاضر دارای ۳۰ اطاق بالوازم مدرن میباشد ونزودی ۲۰ اطاق دیگر بآن اضافه شده ودارای ۵۰ اطاق خواهد شد.

کارمندان کشاورزی تهران تقلیل خواهند یافت

امروز یک مقام مطلع درتعقیب خبری که درباره کماشتن کارمندان فنی وزارت کشاورزی بکارهای فنی وبرکناری آنها ازکارهای اداری نوشته بودیم اظهار داشت که هدف وزارت کشاورزی اولا آنست که مامورین فنی در کادرفنی مشغول باشند ودیگر آنکه ازکادرمرکز کاسته شده وبکادرادارات کشاورزی شهرستانها اضافه شود.

دستور اداره کل بودجه برای تسریع ارسال بودجه‌های برنامه وزارتخانه‌ها

امروز اداره کل بودجه طی بخشنامه‌ای بکلیه روسای ادارات حسابداریهای وزارتخانه‌ها وادارات دولتی اطلاع داد که بودجه وزارتخانه‌های مربوطه را فوراً باداره کل بودجه ارسال دارند.

طبق دستورالعمل بودجه سال آینده، وزارت دارائی باید بودجه کل کشوررا تاپانزدهم دی ماه تسلیم هیئت دولت نماید که پس ازتصویب اول بهمن ماه تقدیم مجلس شورای ملی گردد.

بطوریکه ازوزارت دارائی اطلاع میرسد تاکنون هیچیک از وزارتخانه‌ها بودجه برنامه‌ای سال آینده خودرا بوزارت دارائی ارسال نداشته‌اند یک مقام اداره کل بودجه امروز گفت باتماسی که باروسای حسابداریها گرفته شد . تنظیم بودجه کلیه وزارتخانه‌ها تقریبا پایان یافته و کوشش میشود درموعد تعیین شده بودجه کل سال آینده تسلیم هیئت دولت گردد.

بانوجه به ارقام درآمد وهزینه بودجه کل سال ۱۳۳۷ این بودجه تقریبا متعادل خواهد بود وهزینه‌های پیش بینی شده درحدود درآمد کشور میباشد

معاون سپاه یک مرکز

تیمسار سرتیپ کاظم کاتوزیان معاون اداره کل کارگزینی ارتش بسمت معاون سپاه یک مرکز منصوب ومشغول کارگردیده است.

درباره لوله کشی قم ـ اسکندرون

بقیه ازصفحه اول

ویس فردا اعلامیه‌ای درباره مذاکرات آنکارا انتشار خواهد داد.

درخلال مدت یکماهی که مذاکرات آنکارا ادامه داشت اخبار گوناگونی پیرامون این مذاکرات در جراید خارجی انتشار یافت و حدسیات مختلفی زده شد که مقامات رسمی ایران وترکیه درباره تمام آنها سکوت اختیار کردند .

همچنین درخلال این یکماه آقای مهندس نفیسی یکی ازنمایندگان شرکت ملی نفت دوبار از آنکارا بتهران آمد و گزارش مذاکرات رانقدیم داشت. نمایندگان کمپانی آلن نیز بتهران آمده وبارئیس هیئت مدیره شرکت ملی نفت گفتگو کردند

طولانی شدن مذاکرات این شایعات را بوجود آورد که مذاکرات باین سبب مواجه شده ونمایندگان سه طرف نتوانسته‌اند درجزئیات امر توافق حاصل کنند.

آقای ریچارد زسر دبیر خارجی تایمز مالی لندن چندروز قبل درتهران اظهار داشت که مذاکرات اصلی پیرامون تعیین بندر دیگری بجای بندر اسکندرون وجلب موافقت سرمایه داران امریکائی برای تامین هزینه این طرح دورمیزند

همچنین شایعه دیگری حاکی است که علت طولانی شدن مذاکرات بررسی جنبه‌های سیاسی امر وانتظاراتی که بعضی دول عربی دارند میباشد.

طبق این شایعه مقامات عالی بعضی از کشورهای نفت خیز عربی اجرای این پروژه رامخالف منافع خود دانسته ومشغول اقداماتی هستند تااز آن جلوگیری شود.

درمورد شایعه تغییر بندر اسکندرون نیز یک مقام مطلع نفتی گفت که درموافقتنامه‌ای که بین شرکت ملی نفت وکمپانی آلن ودولت ترکیه امضاء شده این موضوع پیش بینی شده است ودرصورت لزوم و باتوجه باوضاع واحوال روز میتوان بندر دیگری رادرخاک ترکیه تعیین کرد

گرچه مقامات شرکت ملی نفت هرگونه توضیحی را موکول بصدور اعلامیه کرده اند ولی شایعات مربوط بقطع مذاکرات راتائید نکرده و فقط بطور جسته گریخته اظهار میدارند که مذاکرات لوله کشی نفت قم ـ اسکندرون بخاطر مطالعات بیشتری موقتا متوقف میگردد.

درهرحال باید درانتظار انتشار اعلامیه شرکت ملی نفت وروشن شدن قضایا بود.

آمار هوائی

آمار هوائی پنجم آذر ماه ۱۳۳۶ ازاداره کل هواشناسی

ساعت شش و نیم صبح	۵ر۰	درجه زیرصفر
« ۱۲ر۳۰	۶ر۵	درجه بالای صفر
« ۱۸ر۳۰	۵	درجه بالای صفر
حداکثر	۸ر۵	درجه بالای صفر
حد اقل	۱	درجه زیر صفر

مقایسه: درجه حرارت تهران نسبت بروزقبل صبح دودرجه کمتر وظهر نیم درجه و شب یک درجه بیشتر بوده است.

حداکثر حرارت نسبت به روزقبل یک درجه بیشتر بوده است.

گرمترین وسردترین نقاط : در ۲۴ ساعت گذشته طبق آمار هواشناسی کشوری (مهرآباد) گرمترین نقاط ایران بندرعباس ۲۵ درجه و سردترین نقاط تبریز ۵ درجه زیرصفر بوده است.

پیام بولگانین بمندرس

بقیه ازصفحه اول

کشورهای آسیائی وعدم مداخله کشورهای خارجی درامور این دول است. درسالهای ۱۹۲۰ که ترکیه تحت رهبری کمال آتاتورک برای آزادی خود مبارزه میکرد ازپشتیبانی شوروی برخوردارشد «مابه دوستی باترکیه اهمیت میدهیم ولی آنرا بضرر سایر کشورهای شرق نمیتوان حفظ نمود ترکیه بدون درنظر گرفتن منافع خود ومنافع ملی سایر کشورها ، عضو پیمان اتلانتیک وبغداد شد

همسایه‌های خوب

بولگانین درنامه خود مینویسد شوروی هیچگونه ادعای ارضی نسبت بخاک ترکیه ندارد.

«ترکیه وشوروی نه تنها همسایه‌اند بلکه باید همسایه‌های خوب ودوست یکدیگر باشند ماازصمیم قلب میخواهیم ترکیه سعادتمند وصلحجو باشد تا بدینطریق همسایگان آنکشور نیز درصلح وآرامش بسر برند.

دولت شوروی انتظار ندارد ترکیه بیهای محرومیت ازروابط آنکشور باغرب دوستدار شوروی شود وروابط دوستانه با آن برقرار نماید.

شوروی حتی برای توسعه روابط دوستانه بین دو کشور چندین بار پیشنهاد کرد سران ترکیه وشوروی باهم ملاقات نمایند فی المثل تاستان امسال بسفیر خود در آنکارا دستور داد بامقامات دولتی ترکیه تماس بگیرد وترتیب ملاقات بین رهبران دو کشوررا بدهد لکن باکمال تأسف درخواست دولت شوروی مورد قبول واقع نگردید.

ترکیه حتی دربرداشتن کوچکترین قدمی که به بهبود روابط بین دو کشور کمک کند تردید دارد»

بولگانین درپایان نامه خود خاطرنشان ساخته که شوروی بخاطر تقویت اساس صلح جهانی وحس اعتماد متقابل حاضراست باشرایط فعلی هرنوع اقدامی را که به بهبود روابط کمک نماید بعمل آورد تا بدینوسیله ازوخامت اوضاع خاورمیانه و خاورنزدیک نیز کاسته شود.

(اسوشیتد پرس)

اسلحه امریکائی درلیبی

کراچی ـ اولین قسمت ازمهمات آمریکا برای ارتش لیبی بوسیله هواپیما واردا ـ سن کشورشده است وانتظار میرود قسمت دوم مهمات مذکور نیز نزودی ازراه دریا بتوبل گردد.

اسلحه مذکور تحت شرایط قرارداد نظامی آمریکا ولیبی بکشور لیبی ارسال میگردد. (رادیو کراچی)

درکانون دانشوران

آقای ابوالفضل حاذقی مستشار فرهنگی ایران درکابل ونماینده اسبق مجلس که ازمسافرت افغانستان بازگشته ساعت شش بعدازظهر پنجشنبه (فردا) درجلسه هفتگی انجمن دانشوران ایران درباره (روابط فرهنگی ایران وافغان) سخن میرانند . آ ـ ۱۹۰۵۵

قسمتی ازمایحتاج فصل

که فروشگاه های مجهز

پوشش وخوش پوش

دراختیار خانواده های محترم میگذارند

برای بانوان

مانتو ازپارچه های آلپاکا اعلا در چهار رنگ
مانتو از آنقره انگلیسی انواع ورنگهای مختلف
مانتو از توئید انگلیسی طرحهای مختلف
لباس از پارچه کشمیر ساده و منجوق دوزی در ۱۶ رنگ

برای آقایان

پالتو مخمل اعلا کبریتی وماهوت انواع مختلف
پالتو دوآستره وسه آستره گاباردین
پالتو بارانی محصول کارخانه هریفا آلمان
کت فرد توئید انگلیسی رنگهای مختلف
شلوار فلانل اعلا هیلد ومارزوتو

برای دوشیزگان ۴ تا ۱۴ سال

مانتو از آنقوره انگلیسی انواع و رنگهای مختلف
بارانی دوروآمپرمابل و مخمل کبریتی
توروکار از آنقره فانتزی وساده
لباس از مخمل وشال ساده و گلدوزی مدلهای مختلف

برای پسران ۴ تا ۱۶ سال

پالتو پسرانه ماهوت انواع مختلف
بارانی یک آستره ودوآستره از پارچه آمپرمابل ساده وشانژان آلمانی
بلوز بارانی از پارچه امپرمابل و پلوش
کت وشلوار انواع مختلف فاستونی ساده وفانتزی

وانواع دیگر لباس زنانه ـ مردانه وبچه گانه وهمه رقم تریکوتاژ

پوشش — اول لاله زار

خوش پوش — لاله زار اول رفاهی

طبقه فوقانی آپادانا — کوچه مهران

ساعات کار : از ۹ صبح الی ۸ بعد ازظهر یکسره

جمعه از ۹ صبح تا نیم بعدازظهر مفتوح است

آ ـ ۲۷۴۸۰

فرودگاه قبرس آتش گرفت

ده زن قبرسی که مورد سوء ظن بودند بازداشت شدند

نیکوسیا ـ شب گذشته براثر آتش سوزی مهیبی که درفرودگاه نیکوسیا رویداد یک جت جنگنده بکلی ازبین رفت وبه چهارهواپیمای جت دیگر نیز خسارات هنگفتی وارد آمد

میزان خسارات وارده به ۱۲ میلیون لیره انگلیسی تخمین زده میشود. احتمال میرود آتش سوزی درنتیجه یک سابوتاژ باشد.

مقامات انگلیسی ۱۰ نفرزن قبرسی را که مورد سوء ظن بودند بازداشت کرده است

پس ازتوقیف زنان مذکوردرزندان مرکزی شهر دست بیک اعتصاب غذای ۲۴ ساعته بعنوان اعتراض زده‌اند وچندهزارکارگر نیزدر شهرسایون بعنوان اعتراض بااقدامات انگلیسها اعتصاب کردند.

درشهرهای دیگر نیز تظاهراتی صورت گرفته وعده‌ای ازدانش آموزان از حضوردر کلاسها خودداری کردند (رویتر)

نگرانی اعراب ازلوله‌های نفتی جدید

قاهره ـ کنفرانس نمایندگان اقتصادی شورای اتحادیه اعراب درپایتخت دیروزخوبش خاطرنشان می‌سازد که کنفرانس درباره اوضاع نفتی این منطقه نیزمذاکره نمود وقرارشد ملل عرب نسبت به «نفت» سیاست متحدی را دنبال کنند .

درکنفرانس یادآوری شد ملل عربی که دارای ثروتهای نفتی میباشند باید بدقت متوجه ایجاد لوله‌های نفتی جدید درخاک کشورهای غیرعربی باشند.

این مطلب اشاره بایجاد احتمالی یک لوله نفتی ازعراق بترکیه است که از کنار لوله نفتی موجود درسوریه خواهد گذشت (اسوشیتدپرس).

پیش بینی

جنگ ۱۹۶۰ بین اعراب واسرائیل

تورنتو ـ سناتور هربرت همفری پیش بینی میکند درسال ۱۹۶۰ بار دیگر بین اعراب واسرائیل جنگی روی خواهد داد

وی گفت این جنگ بنابتوصیه شوروی شروع خواهد کرد ودومصادف باموقع است که آمریکا سرگرم انتخابات ریاست جمهوری است (آسوشیتدپرس)

سناتورژنرال نوری السعیدپاشا

بغداد ـ دیروزنوری السعید بفرمان ملک فیصل مجددا بعضویت مجلس سنا منصوب شد (رویتر)

دوست هنرمندم آقای مستجاب الدعوه

انتصاب جنابعالی را بمعاونت رادیو تهران صمیمانه تبریک میگویم

آ ـ ۱۹۰۱۳ رضا جلیلی

انتصاب دوست هنرمند وگرامی آقای کمال الدین مستجاب الدعوه را بمعاونت رادیو تهران صمیمانه تبریک عرض میکنم. آ ـ ۱۸۹۸۱

آلفرد لاراریان

جناب آقای نخست وزیر محبوب ایران

انتخاب جناب آقای حسنعلی منصوررا سمت معاونت نخست وزیری بآن جناب صمیمانه تبریک میگویم آ ـ ۱۹۰۴۹ حسین کیاپور

۸ـ۷ آ ـ ۲۵۰۹۴ (کانون ملوطی)

اطلاعات

بازدید از هنرستان ((ارت))

آقای علاء وزیر دربار شاهنشاهی و وزیر فرهنگ در بازدید امروز از هنرستان ارت

ساعت ۸ صبح امروز طبق دعوت قبلی که از طرف کمیتهٔ مرکزی سازمان بین‌المللی «ارت» یهودیان ایران بعمل آمده بود آقایان علاء وزیر دربار و دکتر مهران وزیر فرهنگ از هنرستان حرفه‌ای دختران و پسران سازمان ارت دیدن نمودند.

این هنرستان یکی از ۱۹ هنرستانی است که از طرف سازمان ارت در کشورهای مختلف ایجاد شده است.

در این هنرستان شاگردان تحت تعلیم مربیان کارآزموده در رشته‌های مختلف از قبیل سیم کشی، نجاری، خیاطی، الکتر و مکانیك و فلزکاری بکار آموزی و فراگرفتن حرف فوق مشغول میباشند.

آقای مهندس الی رئیس هنرستان پسران و خانم سوزت امینی معاون هنرستان دختران در تمام مدت بازدید طرز کار قسمت‌های مختلف هنرستان را توضیح میدادند.

در پایان این بازدید آقای کالانی رئیس سازمان ارت در ایران و آقایان سنهی ومسنن ورعنان اعضای کمیتهٔ مرکزی سازمان و بانوان ناصر ومنیره سنهی وپورات اعضای کمیته بازان از توجه وعنایات شاهنشاه سپاسگزاری نموده واظهار امیدواری کردند که در آینده هنرستان گامهای مفیدی برای توسعه وپیشرفت صنایع دستی و تربیت جوانان کارآزموده بردارد.

مقارن ساعت ۹ و نیم مراسم بازدید بپایان یافت.

یك متخصص آموزشی فنی انگلستان بایران می آید

روز دوشنبه آینده آقای «جان سرل جونز» متخصص آموزش فنی انگلستان برای مطالعه درباره امکان کمك انگلیس بآموزش فنی در ایران وارد تهران خواهد شد.

ملاقات باعبداله انتظام

ساعت یازده صبح امروز آقای دکتر گیلهامر سفیر کبیر آلمان باتفاق آقای دکتر لور کیون رئیس هیئت اقتصادی آنکشور در شرکت ملی نفت حضور یافته و با آقای عبداله انتظام رئیس هیئت مدیره شرکت ملی نفت ملاقات کردند در این ملاقات که سه ربع ساعت بطول انجامید مذاکراتی پیرامون معاملات نفت بین ایران و آلمان و تامین احتیاجات فنی و غیر فنی شرکت ملی نفت صورت گرفت.

ناهید فکاری

امروز عصر وارد شد و فردا صبح همه روزنامه فروشها خدمت میرسند

آ-۱۸۸۲۷

مدیران محترم سینماهای شهرستانها

متمنی است برای مذاکره و انجام قرارداد

درباره نمایش فیلم شب نشینی در جهنم جهت شهرستانها از روز هفتم الی پانزدهم آذرماه همه روزه از ساعت ۲ الی ۶ بعدازظهر به استودیو بدیع واقع درخیابان شاهرضا نرسیده به پیچ شمیران مراجعه فرمائید - تلفن ۳۱۹۹۳

مهدی میثاقیه - تهیه کننده فیلم شب نشینی در جهنم

آ-۲۷۲۲۸

از والاحضرت شاهدخت شمس پهلوی بشوروی دعوت شده است

از چپ براست آقایان دکتر نفیسی، سپهبد جهانبانی، دکتر خلوف و حکیم‌الملك در ضیافت دیشب

شب گذشته از طرف بیمارستان شوروی مجلس پذیرائی بمنظور آشنائی با آقای دکتر نیکلای خلوف معاون اول رئیس کمیته اتحادیه صلیب سرخ شوروی برگزار بود که در آن عده‌ای از رجال و معارف حضور داشتند. در این مجلس آقای خلوف طی مصاحبه‌ای که با خبرنگاران جرائد کرد اظهار داشت من بمنظور آشنائی با جمعیت شیر و خورشید سرخ بایران آمدم من امروز بحضور والاحضرت شاهدخت شمس پهلوی ریاست عالیه جمعیت شیر و خورشید سرخ رسیدم و طبق ماموریتی که از طرف کمیته اجرائیه اتحادیه صلیب سرخ و هلال احمر شوروی بمن داده شده بود از والاحضرت دعوت کردم که برای هر مدت که مایل باشند بکشور شوروی تشریف فرما شوند

والاحضرت این دعوت را قبول فرمودند و وعده دادند که در اولین فرصت بکشور شوروی سفر کنند.

آقای خلوف افزود که همچنین از آقایان دکتر نفیسی و دکتر خطیبی دبیر کل و مدیر عامل جمعیت شیر و خورشید نیز دعوت شده که همراه والاحضرت به شوروی سفر کنند.

من در این مدت از موسسات شیر و خورشید که با کمك دستگاههای بهداشتی اداره میشود دیدن کردم کار آنها بسیار مطلوب است.

شرفیابی‌ها

ساعت ده و نیم صبح امروز آقای علی منصور سفیر کبیر ایران در ترکیه که مدت ماموریتش پایان یافته است در کاخ مرمر بحضور شاهنشاه شرفیاب شد و گزارش حوزه ماموریت خود را معروض داشت.

ساعت ۱۲ نیز آقای دکتر جلالی وزیر کشور بحضور ملوکانه شرفیابی حاصل نموده و گزارش امور وزارت کشور را باستحضار شاهنشاه رسانید

۷۶ میلیون دلار

بقیه از صفحه اول

اصل چهار نیز کمافی السابق در این امر با دولت ایران همکاری خواهد کرد.

مقام مزبور تذکر داد که علاوه بر مساعی و فعالیت‌های اصل چهار متجاوز از ۶ میلیون دلار از اعتبارات آمریکا برای کمك به پروژه‌های مربوط بارتباطات و مواصلات پیمان بغداد در ایران بمصرف خواهد رسید.

ضمنا ۲۴ میلیون دلار دیگر برای توسعه امور اقتصادی از اعتبارات سابق بانك صادرات و واردات موجود میباشد همچنین در حدود ۲٫۵۰۰٫۰۰۰ دلار دیگر از فروش محصولات کشاورزی امریکا مخصوصا گندم که بایران حمل شده است برای پروژه‌های اقتصادی و ۳٫۵۰۰٫۰۰۰ دلار نیز از وجوه مزبور برای نیروهای نظامی ایران تخصیص داده شده است.

قسمتی از مخارج چند پروژه دیگر منجمله برنامه مبادله فرهنگی فولبرایت نیز از وجوه حاصله از فروش محصولات کشاورزی ارسالی آمریکا تامین میگردد

شوکلات سویسی

توبلر

Tobler

محل فروش الگانس

خیابان فردوسی ساختمان ارفرانس طبقه دوم تلفن ۴۵۰۰۹

آ-۲۷۵۱۶

کشف بزرگ در تخت جمشید

یك در دولنگه‌ای که در محوطه مقابل آرامگاه اردشیر سوم بدست آمده از یك راز تاریخی پرده برداشته و اسرار ورود و خروج از آرامگاه شاهنشاهان هخامنشی را آشکار ساخت

آقای مصطفوی مدیر کل باستانشناسی بخبرنگار ما اظهار داشت طبق اطلاع رسیده از تخت جمشید تکه‌های شکسته یك در دولنگه‌ای سنگی آرامگاه پادشاهان هخامنشی ضمن خاکبرداری در محوطه مقابل آرامگاه اردشیر سوم بدست آمده است.

این در محل چفت و بست مخصوصی دارد.

در نتیجه بدست آمدن این در یك راز مجهول تاریخی مکشوف شده است. پیش از این برای تمام باستانشناسان چگونگی باز و بسته شدن در آرامگاه پادشاهان هخامنشی بصورت معمائی در آمده بود زیرا در هنگام ورود و خروج از آرامگاه معلوم نبود تا قرینه‌ای بدست باستانشناسان بدهد و در این باره مسابق بر این حدسیات مختلف میزدند ولی اکنون با بدست آمدن این در مسلم شده است که چفت و بست مخصوص بوده و از پشت بسته در آرامگاه شاهان هخامنشی دارای میشده است

ملاقات سفیر کبیر ترکیه با وزیر خارجه

ساعت یازده بامداد امروز آقای سپهبد آفسالور سفیر کبیر ترکیه در ایران در کاخ وزارت امور خارجه با آقای دکتر اردلان وزیر خارجه ملاقات کرد.

شهردار تربت حیدریه

آقای احمد قراگزلو از طرف انجمن شهر تربت حیدریه بسمت شهردار انتخاب گردید و با موافقت وزارت کشور قریبا بصوب ماموریت عزیمت خواهد نمود.

بازداشت سه تن از کارمندان ثبت شیراز

بقراریکه خبرنگار ما از شیراز اطلاع میدهد:

بازپرس شعبه ۴ دادسرای شیراز قرار بازداشت سه نفر از کارمندان ثبت اسناد شیراز را صادر کرد.

چگونگی واقعه بقراریکه خبرنگار ما گزارش میدهد بقرار ذیل بوده است:

چند روز قبل پرونده آقای عبدالوهاب هادیان باتهام حیف و میل اموال عده‌ای از اهالی شیراز در دادسرای شیراز مورد رسیدگی قرار گرفت و آقای احمد ذوالقدر بازپرس شعبه ۴ پس از مطالعه پرونده بمنظور جلوگیری از تبانی قرار بازداشت موقت آقایان کشتکار، امیری، لطیفیان کارمندان ثبت را صادر کرد تا پس از رسیدگی کامل بپرونده و روشن شدن چگونگی امر تصمیم لازم درباره پرونده مذکور و متهمین اتخاذ شود

خبرنگار ما در پایان گزارش خود اضافه میکند تعداد طلبکاران آقای عبدالوهاب هادیان هفتاد و پنج نفر بوده است

استفاده دانشجویان پزشکی از بورس تحصیلی انگلستان

بطوریکه از دانشکده پزشکی اطلاع میدهند از محل بورسی که دولت انگلستان بهزینه خود در اختیار دانشگاه گذارده است دانشکده پزشکی از دانشجویان داوطلب برای عزیمت بانگلستان تا روز یازدهم آذرماه ثبت نام و آنها را بدبیرخانه دانشگاه معرفی می‌نماید.

توطئه ایکه علیه مستاجرین در شرف تکوین است....

رپورتاژ خواندنی از جنجالی که این روزها بر سر مسئله حساس مالك و مستاجر در مجلس پیدا شده است

همه باید بدانیم که تکلیف بیست میلیون... مالك و مستاجر ایرانی چیست؟

در شماره فردای

روشنفکر

بعلاوه

ده‌ها مقاله - داستان - سرگرمی و آخرین اخبار و اطلاعات سیاسی منتشر میشود

پنجشنبه‌ها روز انتشار مجله روشنفکر است

آ-۲۷۶۸۳

گلنار روغنی است نباتی که بی خلاف

روغن نباتی گلنار

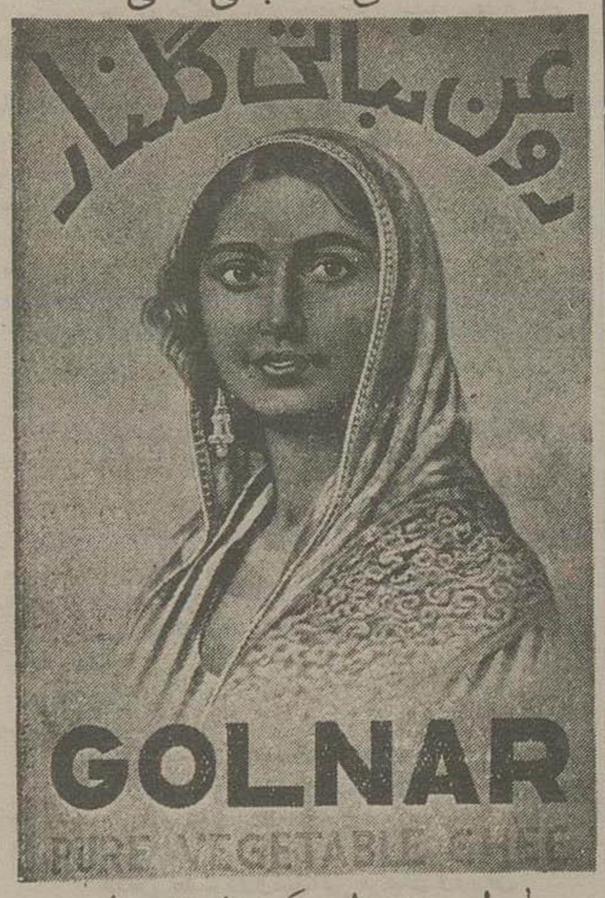

GOLNAR

PURE VEGETABLE GHEE

دل را و معده را و کبد را مقوی است

آ-۲۷۴۹۲

صبح جمعه

تهران مصور

بزرگترین و پرتیراژترین مجله سیاسی ایران با رپورتاژهای سیاسی و مقالات علمی و داستانهای شیرین منتشر میشود

آ-۲۲۱۹۴ ۶-۱۰

در پرتو لوسترهای عالی همه چیز زیباتر جلوه میکند

جنس مرغوب - انواع مختلف

قیمت ارزان

از محصولات عالیترین لوسترهای چك اسلواکی - ایتالیائی و آلمانی این نمایشگاه میباشد

الکتریکی زهره

لاله‌زارنو - تلفن: ۳۹۶۷۵

آ-۲۷۴۶۰

مرغوبترین کاشی دنیا

در ۱۲۰ رنگ جالب

آجر کاشی ساخت کارخانه جونسون انگلستان

یکصد و بیست رنگ جالب - اندازه‌های مختلف

برای مناسب و غیرقابل رقابت - مناسب با هر نوع تزئین حمام با استاندارد بین‌المللی

نماینده انحصاری و عمده فروشی: فروشگاه تایل

خیابان فردوسی - ساختمان امیسی تلفن: ۳۵۵۹۵ و ۳۵۵۹۹