سال سی ویکم ـ شماره ۹۲۹۹ — چهارشنبه چهارم اردیبهشت ماه ۱۳۳۶ — تک‌شماره دو ریال ونیم

اطلاعات

تشدید بحران در اردن دولت جدید را در آستانه سقوط قرار داده است

دالس اعلام کرد امریکا آماده است برای استقرار نظم در اردن به ملک حسین کمک کند

امریکا و کشورهای پیمان بغداد نسبت به اردن سیاست واحدی اتخاذ میکنند ـ سفرای دول پیمان بغداد در واشنگتن جلسه‌ای تشکیل دادند

امروز یافردا آمریکا مسئله کانال سوئز را بشورای امنیت ارجاع خواهد کرد ـ مصر تا ۲۴ ساعت دیگر اعلامیه‌ای درباره کانال سوئز صادر میکند سودان طرح آیزنهاور را رد کرد

مارشال بولگانین ضمن یک نامه ۸ هزار کلمه‌ای خطرات سلاحهای هیدروژنی را برای انگلستان تشریح کرد

(مشروح خبرهای جهان را در صفحه ۳، ۱۳ و ۱۴ مطالعه فرمائید)

جریان روز

ایران

حکومت احزاب

دنیای نو عوامل نو وتازه‌ای لازم دارد شرایط تاریخی برای پیدایش شکل تازه جامعه وروابط طبقاتی خواه ناخواه در شرایط متغیری که لازمه زندگی است بجامعه تحمیل میشود ، تغییر وتحول قانون زندگی است ؛ هیچگاه نمیتوان جامعه را بصورت یک فرم وشکل غیر قابل تغییر تصور نمود . همه تکاپو وجنبش بشر برای سهل وساده کردن زندگی و زائیده نیازی است که انسان به تکامل وتحول دائمی دارد ؛ امروز ابزار و آلات و وسایل زندگی سرعت رو بتکامل است و انسان سعی میکند هرچه زودتر وسریعتر دست وپای خود را ازچنگال شرایطی

بقیه درصفحه دوم ستون اول

جهان

مبارزه نهائی

مصالحه‌ای که یک هفته پیش بین عناصر معتدل و گروههای افراطی چپ اردن موقتا برقرار شده بود دیری نپائید. با نمودار شدن اولین نشانه‌های اختلاف و شکاف در ارتش، سیاسیون مخالف و رهبران احزاب مؤتلف فعالیت خود را آغاز نمودند و خیابان‌های عمان و نابلوس و اورشلیم از گروههائی که برضد دولت فعلی اردن وطرح آیزنهاور وحتی ملک حسین شعار می‌دادند پر شد.

رهبران احزاب سوسیالیست ملی، بعث وروشنفکران جلسه مشترکی با حضور نابلسی که رهبر حزب سوسیالیست ملی است تشکیل دادند و بدولت تکلیف

بقیه درصفحه دوم ستون دوم

تقی زاده رسما از ریاست مجلس سنا استعفا داد

استعفانامه آقای تقی‌زاده امروز درجلسه علنی مجلس سنا قرائت گردید و برطبق آئیننامه درجلسه آینده مراسم انتخاب رئیس سنا انجام خواهد شد

اساسنامه شرکت ملی نفت ایران مورد مذاکره قرار گرفت

جلسه علنی مجلس سنا

ساعت نه وپنج دقیقه بامداد امروز بریاست آقای محمدعلی وارسته «نایب رئیس» تشکیل گردید

بعداز تصویب صورتجلسه آقای نایب رئیس گفت

قبل از ورود در دستور باستحضار میرساند که باتمام سعی و کوشش که آقایان سناتورهای محترم برای اقناع جناب آقای تقی‌زاده وقبول مقام ریاست فرمودند متاسفانه این تقاضا مورد قبول ایشان واقع نشد و امروز شرحی مرقوم فرموده‌اند وجداتاکید کرده‌اند که نسبت باستعفای ایشان ترتیب اثر داده شود.

نامه تقی‌زاده

دراینوقت آقای نبیل سمیعی نامه آقای تقی‌زاده را باین شرح قرائت کرد.

مجلس محترم سنا

اینجانب عذر خود را نسبت بقبول خدمتی که آقایان محترم همکاران قصد داشتند

بقیه در صفحه چهارم

در کاخ مرمر

شرفیابی نمایندگان مجلس شورایملی فرمایشات ملوکانه خطاب بنمایندگان

قبل ازظهر امروز نمایندگان مجلس شورایملی درکاخ مرمر بحضور اعلیحضرت همایونی شرفیاب شدند.

اعلیحضرت همایونی خطاب بنمایندگان مجلس بیاناتی شرح زیر ایراد فرمودند :

سالی را که آغاز شد باامیدها وآرزوهای زیادی شروع کرده‌ایم و مطالبی

بقیه درصفحه چهاردهم

فردا شاهنشاه سد گلپایگان را افتتاح می فرمایند

دراین مراسم عده‌ای از آقایان وزرا و نمایندگان مجلس و نمایندگان جراید حضور خواهند داشت

فردا ۵ اردیبهشت ماه شاهنشاه سد گلپایگان را افتتاح میفرمایند.

درمراسم افتتاح سد مزبور عده‌ای از وزرا ، نمایندگان مجلس، رجال و خبرنگاران جراید حضور خواهند داشت.

مدعوین ساعت هشت ونیم بعدازظهر امروز در ایستگاه راه‌آهن تهران حضور یافته و باقطار اختصاصی باراک عزیمت مینمایند.

ساعت پنج صبح روز پنجشنبه پنجم اردیبهشت ماه ،مدعوین بوسیله اتوبوس ازایستگاه راه‌آهن اراک، بمحل سد گلپایگان(۲۴ کیلومتری گلپایگان) عزیمت خواهند کرد.

پس ازشرکت درمراسم افتتاح ،غروب همانروز بااتوبوس بایستگاه راه‌آهن اراک حرکت و همان شب بتهران مراجعت خواهند نمود.

ششمین کنگره پزشکی رامسر

در مهر ماه توسط علیاحضرت ملکه ثریا افتتاح خواهد شد

موضوع مورد بحث در کنگره امسال بیماریهای مقاربتی و طرق مبارزه با آن خواهد بود

روز گذشته جلسه کمیته فنی کنگره پزشکی رامسر دراداره املاک پهلوی تشکیل شد .

دراین جلسه پیرامون صلاحیت کسانیکه داوطلب سخنرانی در ششمین کنگره پزشکی رامسر بودند بحث شد و کمیته موافقت خود را باسخنرانی چند نفر از مانوان پزشک که تقاضای سخنرانی کرده بودند اعلام داشت ضمناً برای آشنائی و حسن تفاهم بین پزشکان کشور درجلسه دیروز مذاکراتی بعمل آمد و قرارشد که پس از ماه رمضان جلسات سخنرانی باین منظور همه هفته در تالار اداره املاک ترتیب داده شود واز پزشکان کشور دعوت شود تادر آن شرکت کنند.

بقیه درصفحه پانزدهم

درباره

کرسیهای سنا چند کرسی در مجلس سنا خالیست؟

درقرعه کشی اخیر مجلس سنا، چهارده نفر سناتور انتخابی و پانزده نفر سناتور انتصابی بحکم قرعه ازعضویت سنا خارج شدند وبدین ترتیب ۱۴ کرسی انتخابی و ۱۵ کرسی انتصابی درسنا خالی ماند.

بقیه درصفحه چهارم

تلفات جانی و مالی سیل در نقاط مختلف کشور

سیل ساوه صد و نود خانه را ویران و یک قریه را بکلی منهدم کرد

درحوالی ساوه یک نفر کشته وسه نفر مفقود شده‌اند ـ خسارات سیل ساوه بالغ بر ۵٫۰۰۰٫۰۰۰ ریال است

سیل قم ایستگاه راه‌آهن شوراب را بر سر مردم و کارمندان راه‌آهن بروی پشت بام‌ها پناهنده شده بودند ـ درزابل و قراءاطراف نیز سیل‌هائی جریان دارد

درکاشان ۳۷۳ رأس گوسفند تلف شد ـ بجاده های کردستان ، ایلام، بروجرد، نهاوند ، ملایر خساراتی وارد آمده است

گزارش تلگرافی خبرنگار ما ازساوه حاکی از آنست که : ساعت یک وربع بعدازظهر دیروز باران شدید و بیسابقهٔ توأم بارعد وبرق شدید نازل شد و هر لحظه برشدت آن افزوده گشت پس از ساعتی بارندگی سیل مهیبی درشهر جاری شد و کوچه وبازار شهر را فرا گرفت و واردمنازل مردم شد.

براثر این سیل مهیب پنجاه خانه و باغ ویران شد و بنظر میرسد که خسارات سیل بیش ازاینها باشد وآمار دقیق هنوز تهیه نشده است .

درناحیه خلج غفار براثر کثرت آب یک تونل زیرزمینی بطول یک کیلومتر ونیم ایجاد شده است و سه چاه عمیق دیگر دراثر خرابی حمام محله حسینیه بوجود آمده است .

فرار بمسجد

مردم وصاحبان منازل ویران شده سراسیمه خانه‌های خود را ترک میکردند وبمساجد پناه میبردند مشاهده پیرمردی که باقد خمیده بزحمت از میان گل و لای میگذشت ومادری که فرزندانش را در آغوش گرفته وفرار میکرد وصدای ناله و گریه کودکان راستی وحشت آور بود .

بقیه درصفحه چهارم

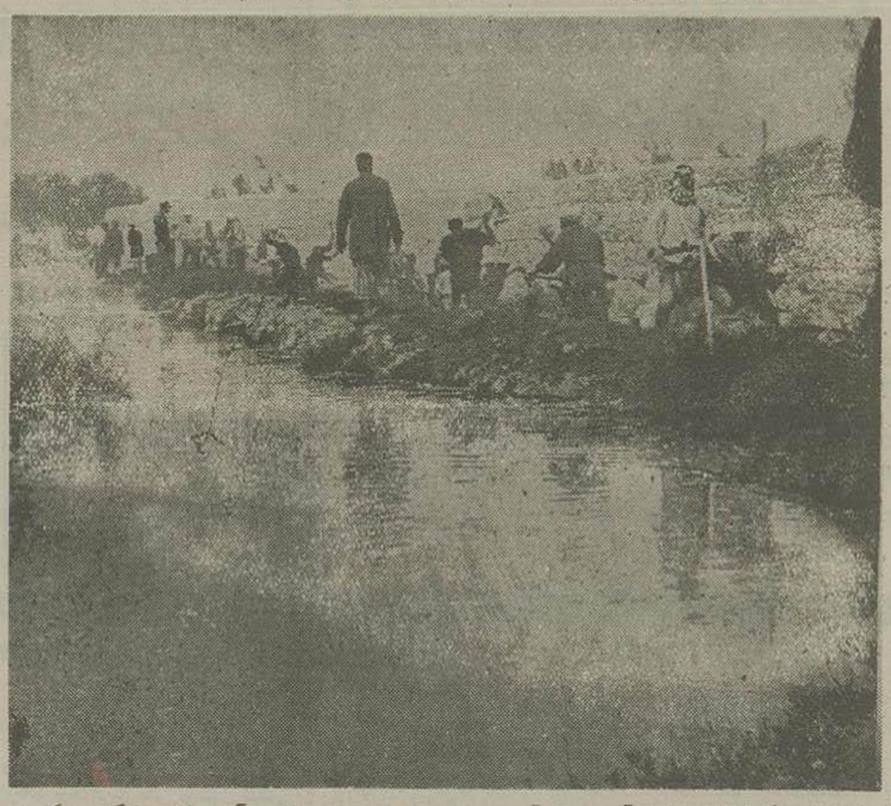

افرادژاندارم با کمک اهالی باجمع آوری چوب وحصیر وتنه درخت سدبستند وازورود آب بزابل جلوگیری کردند

برای اصلاح وضع مالیات در ایران

مشاور مالی مخصوص آیزنهاور دو گزارش وطرح تسلیم دولت ایران کرده است

ممکن است براساس این گزارش درسیستم مالیاتی ایران تغییرات کلی وارد آید

شایعه اخراج سیصد و پنجاه نفر از کارمندان ادارات پیشکاری دارائی تهران وانتقال آن‌ها بادارات دیگر تکذیب شد

دیروز آقای بهمن بار پیشکار جدید دارائی تهران رسما شروع بکار کرد و سازمان ادارات وپیشکاری دارائی تهران راتحت مطالعه قرارداد. درتماسی که امروز خبرنگار ما باپیشکار دارائی تهران گرفت وی شایعات اخراج سیصد وپنجاه نفر از کارمندان ادارات پیشکاری دارائی تهران وانتقال آن‌ها را بادارات دیگر تکذیب کرده واظهار داشت سازمان جدید پیشکاری تهران تحت مطالعه است وکار ادارات طوری تنظیم خواهد شد که ازسرگردانی مودیان مالیاتی جلوگیری شود و بمحض مراجعه مودیان مالیاتی کار آنها انجام شود ودر مدت کوتاهی مالیات آنها تشخیص و وصول گردد وی درباره تغییر سیستم وصول مالیات اظهار داشت تاکنون دراین باره تصمیمی گرفته نشده ولی طرح‌های قابل استفاده که بنفع دولت ومردم باشد تحت مطالعه قرار گرفته ومسلما طرز وصول بنحوی خواهد شد که هم مالیات دولت وصول گردد وهم بمودیان مالیاتی اجحاف نشود ومردم بارغبت مالیات حقه خود را بپردازند .

تعویض طرز وصول

چندی قبل که آقای دکتر یونلر مشاور مالی مخصوص آیزنهاور بایران آمده بود مطالعاتی درباره طرز تشخیص ووصول مالیات درایران کرد وبرای بهبود وضع مالیات ایران مطالعات، نظریات خود را طی دو گزارش بوزارت دارائی تسلیم کرد بطوری که خبرنگار ما اطلاع میدهد گزارشهای مزبور از طرف وزیر دارائی مورد مطالعه قرار گرفته است وبااجرای طرح دکتر یونلر درسیستم وصول مالیات کشور تغییرات کلی داده خواهد شد.

اجتماع پزشکان در وزارت بهداری

پزشکان مزبور تقاضای ابلاغ ترمیم حقوق خود را داشتند

وزیر بهداری تعهد نمود که ترمیم حقوق پزشکان از مهرماه سال گذشته بترتیب درماههای سال جاری پرداخت شود

منظره‌ای ازاجتماع امروز پزشکان وپزشکیاران دروزارت بهداری

مقارن ظهر امروز کلیه پزشکان بیمارستان های وابسته بوزارت بهداری که بین آنان عده‌ای از پزشکیاران نیز دیده میشدند بعلت اینکه اضافه حقوقی که درسال گذشته از تصویب مجلسین گذشته واعلیحضرت همایونی آنرا توشیح فرموده‌اند وازسه ماه سال قبل صورت قانونی درآمده ، تاکنون پرداخت نشده است دروزارت بهداری اجتماع کرده برای کسب تکلیف

بقیه درصفحه چهاردهم

مقامات شرکت ملی نفت امروز اعلام کردند :

از نفت بلوچستان توسط شرکتهای مختلط بهره برداری میشود

پروژه تصفیه خانه نفت قم تهیه شده و بزودی آگهی مناقصه آن منتشر خواهد شد

شرکت ملی نفت فعلا کلیه توجه وفعالیت خود را متوجه نفت قم کرده است ولی برای بهره برداری از نفت چه در قم وچه در بلوچستان امتیاز نخواهد داد

ظرف چند روز گذشته پاره‌ای از خبرگزاریهای خارجی اخباری دائر بانعقاد قراردادی بین شرکت ملی نفت ایران و کمپانیهای نفتی ایتالیائی راجع باکتشاف وبهره برداری از معادن نفت حوزه بلوچستان انتشار داده‌اند.

ولی درتماسی که خبرنگار ما امروز با مقامات شرکت ملی نفت حاصل نمود گفته شد که شرکت ملی نفت فعلا هیچگونه فعالیتی در بلوچستان جهت اکتشاف واستخراج نفت بعمل نیاورده است بلکه کلیه فعالیت خود را متوجه نفت قم کرده ودر منطقه نفت البرز تمرکز خواهد داد .

بقیه درصفحه پانزدهم

بدنبال تکذیب ارسال نفت باسرائیل الجمهوریه مینویسد:

اسرائیل برای حمل نفت ایران، چهار کشتی از امریکا اجاره کرد

دول عربی برای جلوگیری ازاین امر وارد گفتگو شده‌اند ـ وصول گزارش سری درباب فعالیت های اسرائیل

بدنبال خبر ارسال نفت ایران بخلیج عقبه که مورد تکذیب وزارت امور خارجه ایران قرار گرفت، روزنامه «الجمهوریه» چاپ قاهره درشماره اخیر خود نقل از خبرگزاری خاورمیانه چنین مینویسد وزارت امور خارجه لبنان یک گزارش سری درباره فعالیتهای اسرائیل بدست آورد .

بقیه درصفحه چهاردهم

تاسیس حزب کشاورزان

درهفته آینده رسما اعلام خواهد شد

صبح امروز یکی ازنزدیکان آقای علم بخبرنگار ما اظهار داشت روز یکشنبه آینده مرامنامه حزب کشاورزان که رهبر آن آقای علم میباشد در یک مصاحبه مطبوعاتی که باحضور آقای علم وعده‌ای ازاعضای کمیته مرکزی حزب مزبور تشکیل میشود باستحضار عامه خواهد رسید.

باین ترتیب در هفته آینده تاسیس حزب کشاورزان رسما اعلام خواهد شد. امروز همچنین گفته میشد که چون یکی ازهدفهای حزب کشاورزان تشویق مالکین به تقسیم املاکشان بین زارعین است روی این اصل آقای علم شخصا دراین مورد پیشقدم شده وبه پیشکار خود در قاینات تلگرافی دستور داده که قسمتی ازاملاک وی دراین ناحیه رابین کشاورزان تقسیم نماید.

قرارداد ایران وایتالیا

درباره استخراج نفت

میلان ـ روز گذشته مجله اوروئیوچاپ میلان نکات مهم قراردادی را که بین انریکومانتی مدیرشرکت ایتالیائی سوخت وآقای بیات مدیرعامل شرکت ملی نفت ایران درمورد ایجاد شرکت نفت ایران ـ ایتالیا بامضا رسیده است منتشر ساخت .

انتشار این قرارداد شایعاتی را که درباره وجود چنین توافقی بین دولتین ایران و ایتالیا وجود داشت تائید مینماید.

بقیه درصفحه چهاردهم

ازفردا شب درکافه رستوران کنتیننتال

ازنغمه‌های بلبل شرق خواننده محبوب بانو آفت همراه با ارکستر هنرمند جوان رباحی برنامه های جالب دیگر هنری برهبری هنرمند محبوب بزرگی شمارا سرگرم میسازد

آ ـ ۲۶۵۲ (کانون تلویزیون)

محصول کارخانجات شرکت سهامی مارگارین تهران

ایران

حکومت احزاب

بقیه ازصفحه اول

که چرخ پیشرفت او را کند میکند خلاص نماید ؛ ما برای این وسایل مدرن را بروسایل قدیمی و فرسوده ترجیح میدهیم که وسایل تازه کیفیت زندگی را سهلتر میکندواز زحمت و تلاش بیهوده انسان میکاهد ؛ بهمین ترتیب همانطور که بشر برای زندگی راحت تر در فکر ابداع وسایل جدیدتر است ؛ برای زندگی اجتماعی وتسهیل روابط بین افرادو تامین هرچه بیشتر آزادی دائم در فکر بوجود آوردن شرایط و مقررات تازه است وتاریخ شاهد زنده‌ای است که دراین راه هیچ حد حفاظی دور فکر واندیشه انسان نمیتوان کشید وبعبارت دیگر تاریخ همیشه آبستن حوادث ووقایعی است که ازتولد ورشد وتکامل آن نمیتوان جلوگیری کرد؛ ممکن است چند صباحی سیر حوادث را بعقب انداخت اما هرگز آنرا برای همیشه نمیتوان متوقف کرد.

روزگاری لوئی شانزدهم برای فراموش کردن واقعیت های غیر قابل انکار تاریخی به دوك دولاروشفو کو میگفت: «البته باتمام تغییرات ضروری موافقیم منتها بیشتر چیزهائی که مورد تقاضا است ضروری بنظر نمیرسد».

ولی امروز شاهنشاه باروشن بینی خاص خود در گفتگوی باسناتورها میفرمایند: «مفهوم حکومت دموکراسی همانا آزادی مردم در اظهار عقیده وتشکیل جمعیتها ئیست که بآنها اعتقاد داشته باشند یا بعبارت دیگر تشکیل احزاب سیاسی است»*

هیچگاه نباید فقط بنواقص ومعایب جزئی که درداخل یك سیستم است اعتراف نمود اما اصلاح ورفرمی را که بریشه‌های عمیق بنای اجتماعی میرسد انکار کرد*

شاهنشاه درشرفیابی دیروز سناتورها لزوم تشکیل احزاب برای استقرار و تشیید مبانی دموکراسی کوشزد کردند*

درواقع تشکیلات سیاسی یك جامعه باید دارای فرم وشکل باشد،

درهمه جای دنیا احزاب وجمعیتهای سیاسی پایه حکومتهای دموکراسی را تشکیل میدهند در واقع حکومت بر اساس احزاب یعنی حکومت آراوعقاید یعنی حکومتی که اساسش برپایه اصول عقاید اکثریت مردم استوار است ومیتواند گذشته از نواقص فرعی دست باصلاحات ریشه‌های عمیق اجتماعی، وروابط مردم بزند.

شکل دادن بتشکیلات سیاسی مملکت موجب استقرار و تثبیت وضع اقتصادی واجتماعی جامعه میگردد. اگرچه رژیم سیاسی ما رژیم دموکراسی است وقانون اساسی برپایه شناسائی آزادی وحقوق افراد تکلیف قوای حاکمه مملکت را تعیین کرده است ولی تاامروز مجرائی برای ارتباط این قوا با افکار عمومی وجود نداشته است.

احزاب بمثابه مجرائی هستند که افکار وعقاید مردم را با تشکیلات سیاسی کشور مربوط میسازند. مسلماً هر تشکیلات تازه‌ای خالی از عیب ونقص نخواهد بود و نمیتوانیم بگوئیم که احزابی که در مملکت ما بوجود میآید باید از نظر کار وتحول و پیشرفت وتجربه سیاسی واجتماعی نظیر احزاب ممالك بزرك دنیا باشند که چندین دهسال از عمر آنها میگذرد وامروز پس از شکست‌ها وپیروزیهای زیاد زمام امور کشورهای خود را در دست گرفته‌اند.

ولی آنچه که مسلم است باید تشکیلات سیاسی کشور ما هم نظیر همه ممالك دنیا برپایه احزاب استوار گردد.

همانطور که شاهنشاه فرمودند عقاید واصول امروز مشخص شده است وسلیقه‌های سیاسی ومسلك‌های اجتماعی معلوم است؛ نباید فکر وقدرت وکار مردم در داخل احزاب کوچك ومتفرق تلف شود ووقت افراد صرف گفتگو وبحث‌های بیمورد گردد.

مردم باید از این فرصت استفاده نمایند اما این استفاده باید بامصالح عمومی و منافع کشور هماهنك باشد*

فعالیتها وبحث وانتقادهای حزبی باید براساس پیدایش شرایط نواجتماعی و حفظ حقوق همه افراد وطبقات جامعه استوار گردد.

جهان

مبارزه نهائی

بقیه ازصفحه اول

کردند که استعفا کنند.

سایر درخواست‌های آنان عبارت بود از تقبیح طرح آیزنهاور، تشکیل دولتی مرکب ازسه حزب نامبرده، برکناری وزیر دربار واخراج عموی ملك حسین، بازگشت افسران تبعیدشده، وآزادی دستگیرشدگان.

بااینهمه تااین ساعات هنوز خود نایلسی ازدولت کناره نگرفته است. شاید مهمترین علت این امر ترس از آن باشد که نخست وزیر وملك حسین استعفای اوراغنیمت شمرند ووزیر خارجه معتدل تری تعیین کنند وهمین امر باعث ایجاد تسهیلات بیشتری برای هیئت ریچاردز گردد همچنین ممکنست گروههای مخالف هنوز موقع را برای مبارزه قطعی مساعد تشخیص نداده باشند

اما این مبارزه آغاز شده است وخواه نا خواه باید بموفقیت کامل یکی از دو گروه پایان یابد.

اعلامیه‌های گوناگون «افسران آزاد ارتش» ورهبران احزاب موتلف وتظاهرات شدید خیابانها ومصاحبه‌های روسای سابق ستاد که بسوریه گریخته‌اند و همچنین تصفیه دامنه‌دار ارتش وبرکناری و توقیف وتبعید وفرار مخالفین علائم بارز آغاز این مبارزه بشمار میرود. تاکنون مخالفین رسماً وصریحاً ملك حسین حمله نمی کردند، اما اکنون کاربدشنام وناسزا کشیده است وملك حسین باید که حساب خودرا باحریفانش یکسره کند ونظر میرسد کاملا باین امر مصمم است.

ملك حسین ناگزیر است در رتبه اول بر ارتش تسلط یابد وآنگاه خواهد توانست سیاسیون وگروههای تظاهر کنندگان را خاموش سازد. خطر اصلی در ارتش است وبهمین علت تاکنون درحدود ۱۰۰ نفر از افسران ارشد ارتشی یا دستگیر یا منفصل ویا فراری شده‌اند و این تصفیه ادامه خواهد یافت تازمانی که یکی ازدوطرف سرتسلیم فرود آورد.

وظیفه مفسر سیاسی هرگز غیب گوئی نبوده است.

اما میتوان بارعایت احتیاط پیش بینی کرد که دست ملك حسین در مبارزه نهائی برسر قدرت نیرومندتر خواهد بود. در داخل وخارج اردن نیروهائی که پشتیبان اودراین مبارزه هستند وضع بهتری دارند. ملك سعود پنج میلیون لیره در اختیار دولت اردن گذاشته است واین درواقع خونی است که در رگهای لژیون عرب بگردش خواهد افتاد. علاوه بر آنکه اعلام کرده است ۵۰۰۰ سربازی که درخاك اردن دارد تحت فرمان ملك حسین خواهند بود، ضمنا خبر رسیده است که قسمتی از واحدهای عراقی که در مرز اردن متمرکز شده‌اند بنا بتقاضای ملك حسین ازمرز گذشته‌اند. باآنکه این خبر مورد تکذیب یك سخنگوی عراقی قرار گرفته بهیچوجه بعید نیست که این امر واقع شده باشد وبالااقل بزودی واقع شود، استمداد ازسربازان عراقی یکی از آخرین چاره‌هائی است که ملك حسین میتواند بآن متوسل شود ودر برابر خطر مداخلات ۵۰۰۰ سربازسوریه‌ای که در مفرق متمرکز شده‌اند عامل تعدیل کننده‌ای قرار دهد.

بموجب پیمان دفاعی اردن وعراق دولت اردن حق دارد ازعراق تقاضای کمك کند همچنانکه در جریان حمله بمصر نیز ازاین حق استفاده شد بنابراین مقامات سوریه‌ای بهیچوجه نمی‌توانند باقدام ملك حسین اعتراض کنند زیرا خود بااستفاده ازنظیر چنین پیمانی قوای خودرا باردن فرستاده‌اند بهمین علت است که کشکری القوتلی با اظهار نگرانی ازخطر تصادم نیروهای عراقی وسوریه‌ای دراردن قناعت کرده است ودراین لحظه حاضر این خطر ازهمه وقت کمتر است زیرا سوریه بخوبی میداند که دریك تصادم احتمالی نه تنها سهم کمتری ازاردن نصیبش خواهد شد خطر یك جنگ قاطع باارتش مهیب اسرائیل نیز درپیش است

اکنون همه چیز بسته بمقاومتی است که نخست وزیر شصت ساله اردن از خودنشان خواهد داد اگر دکتر خالدی بتواند دربرابر فشارهائی که ازداخل وخارج کابینه بوی وارد میشود مقاومت کند برای مخالفین ملك حسین روزهای تلخی درپیش خواهد بود اما اگر چنانکه پیداست فشار مخالفین بچربد بحران شدیدتری بروز خواهد کرد.

روانکاوی
کلید مخزن مخفی روح انسان
تا خودتان - همسرتان - اولادتان
را بخوانید تا.....
و
اطرافیانتان را
بآسانی
بشناسید
از انتشارات موسسه مطبوعاتی ایرانمهر
بقلم: ا. خواجه نوری

از کلیه کتابفروشیها وروزنامه‌فروشها خریداری فرمایند
آ-۱۹۶۶ ۳-۳

جنگهای صلیبی
تاریخ جنگهای صلیبی
تالیف آقای رحیم زاده صفوی
یك دوره درسه جلد
ناشر بنگاه مطبوعاتی علی اکبر علمی
ناصر خسرو - شاه‌آباد
آ-۱۸۹۸ ۳-۳

بازی خطرناك
مجموعه ده نول
ازبهترین نویسندگان جهان
اشتفن زوایك - امیل زولا - گی دوموپاسان - میخائیل
نرمونتوف - ماکسیم گورکی - شارل فدرال - آنتوان چخوف
ترجمه محمود پورشالچی
ازانتشارات مؤسسه مطبوعاتی علی اکبر علمی شاه‌آباد
ناصر خسرو
آ-۲۰۸۲ ۳-۳

بزرگترین مسابقات فوتبال سال

جمعه ۶ اردیبهشت — با تیم نیروی هوائی قهرمان ارتش
سه‌شنبه ۱۰ اردیبهشت — باتیم آبادان قهرمان کشور
جمعه ۱۳ اردیبهشت — باتیم تاج قهرمان تهران

ساعت ٤ بعد ازظهر در میدان امجدیه
برای رفاه علاقمندان محترم بلیط ورودی فقط دونوع منظور گردیده است
زیرجایگاه مخصوص وطرفین ۱۰۰ ریال
اطراف میدان ۳۰ ریال
بلیطرا قبلا تهیه فرمائید
آ-۲۱۳۱ ۱-۲

باعرض تشکر وامتنان ازعموم آقایان وذوات محترمی که درایام عید باارسال کارت تبریك وتلگراف نسبت باینجانب اظهار لطف فرموده‌اند ، ازتاخیر وعرض تبریك که بواسطه مسافرت بعتبات عالیات بوده است بدینوسیله معذرت خواسته سلامت همگی رااز خداوند متعال مسئلت دارم *

آ-۲۰۷۱ **علیمحمد غضنفری نماینده مجلس شورایملی**

بدینوسیله از تیمساران معظم ودوستان گرام وفامیل محترم که درشهادت مرحوم سرهنك عباسعلی صهبا چه کتبا وچه شفاها اظهار لطف فرموده‌اند سپاس گذار واگر درعرض جواب و شرفیابی بعلت کسالت روحی تاخیر شده است معذرت میخواهیم

آ-۲۱۰۳ **قدسیه صهبا - هادی صهبا - سروان جواد خاتمی**

تشکر واعتذار

ازکلیه سروران ودوستان گرامی که بمناسبت سال جدید وبامریضی تلگرافا ویا کتبا ویاحضورا این جانب را مورد تفقد قرار داده‌اند سپاسگزارم و ازاینکه بعلت عمل جراحی نتوانستم بموقع بعرض جواب مبادرت نمایم معذرت خواسته کامرانی وسلامتی آقایان معظم را ازحضرت احدیت مسئلت مینمایم

آ-۲۱۱۹ **سرهنك کمال ازغندی**

تشکر و معذرت

بدین وسیله ازبانوان وآقایان محترم که درمراسم تشییع جنازه وختم وهفته مرحوم سرتیپ غفاری حضورا اظهار همدردی فرموده‌اند وهمچنین تلگرافا وکتبا ابراز تسلیت نموده‌اند تشکر نموده چنانچه بواسطه تالمات روحی ازعرض تشکر تاخیر رخ دهد پوزش می‌طلبیم*

آ-۲۰۵۷ **بانو امیر حاجبی - شوکت غفاری - بهزاد غفاری**

تشکر واعتذار

خانواده‌های : فیروزی - فرنقی - رضوی - محتشمی، داودی - اسلامی وانصاری از عموم موالیان عظام - علمای اعلام بازرگانان واصناف محترم. روساو کارمندان وفرهنگیان ووجوه اهالی خمین و الیگودرز که درمراسم تشییع وتدفین وترحیم مرحمت غفران پناه مرحوم فضل اله فیروزی بذل عنایت نموده حضورا وکتبا موجبات تسلی خاطر داغدیده‌مان را فراهم فرموده‌اند نهایت سپاسگزار واگر دراثر تالمات روحی درعرض تشکر حضوری و شرفیابی تاخیر وتوفیق زیارت حاصل نشده باابراز امتنان و پوزش فراوا امیدعفو دارند

آ-۲۱۵۱

کتاب تند باد حوادث

نقلم* امیلی برونته ترجمه* آقای عبدالعظیم صبوری

که ازسال ۱۳۳٤ درروزنامه آرام چاپ میشد ازطبع خارج ودردسترس علاقمندان گذارده شد مرکز فروش کلی - تهران شاه‌آباد کتابفروشی زوار و سایر کتابفروشیها تهران* وشهرستانها آ-۲٦۳۸ ۱-۳

برهان قاطع

دورهٔ برهان قاطع که بتصحیح وتحشیه آقای دکتر محمد معین استاد دانشگاه رسیده وازطرف کتابفروشی زوار درچهارجلد منتشرشده ، طبق نامه شماره ۱۰۷۹-۴۰۹۳ مورخ ۱۱ر۲ر۳۰ کلیه حقوق تجدید طبع متن وتصحیحات وحواشی وتعلیقات وتصاویر واقتباس وتلخیص وترجمهٔ آن بنام معظم له محفوظ است واجازه انتشار مجدد آن باحدی داده نشده است *طبع مجدد متن برهان بتصحیح ایشان ازطرف این کتابفروشی تحت طبع است*

آ-۲٦٤۰ **کتابفروشی زوار**

(ع)

مناجات حضرت سجاد

ترجمه تیمسار رشدیه

درشبهای ماه مبارك رمضان
باجلد زرکوب وخط طاهر خوشنویس منتشر گردید بها ۲۵ ریال
کتابفروشی حافظ سرچشمه
آ-۱۳۰۳ ۹-۱۰

مطب دکتر رستگار (ابوالقاسم)

متخصص بیماری کودکان ازدانشگاه پاریس همیشه میدان بهارستان کوی کلانتری بوده وتغییر نکرده‌است. ٤-۵ آ-۷۲۰

دکتر محمد بهشتی

ازمسافرت امریکامراجعت ومانندسابق بیمارمیپذیرد*

آ- ۱۹۷۹ ۲-۳

دکتر علی راسخ

جراح ومتخصص بیماری‌های زنان

مطب خودرا درخیابان تخت جمشید بین خیابان ویلا وفیشر آباد دائر نموده‌است. تلفن ٤۱۸۲۲

آ-۱۹۳۵ ۲-۵

تذکره زنان سخنور

از یکهزار سال پیش که تا امروز

بزبان پارسی سخن گفته‌اند

باجلد شمیز و طلاکوب منتشرشد

ناشر علی اکبر علمی ناصرخسرو - شاه‌آباد

آ-۲۳۷۰ ۳-۳

مژدگانی

هاملت زهرابیانس شش ساله که کت قهوه مخملی تن داشته دوروزاست گم شده ازجوینده تمنی میشود به آدرس خیابان هدایت روبروی بیمارستان امیر اعلم کاشی ۱۷۱ اطلاع داده مژدگانی دریافت دارد.

آ-۲۱۱۳

ایراندخت کاویانی

دیپلمه مامائی از آلمان از ساعت ٤ تا ۸ بعداز ظهر در مطب آقای دکتر احمد بصیری از بیماران محترم پذیرائی مینماید

نشانی - خیابان حشمت الدوله چهارراه کیوان

آ-۲۱۲۳ ۱-۲

خانواده‌های ادیب - وزیری - قوانلو - نصیری بنی صدر - شهاب.

فوت مرحوم محمدامین ادیب را باطلاع دوستان و آشنایان میرساند مجلس ختم مردانه صبح روز پنجشنبه پنجم اردیبهشت ماه ۱۳۳٦ ازساعت ۹ تا ۱۱ صبح درمسجد مجد ومجلس ختم زنانه درهمانروز عصر درمنزل شخصی خیابان فیشرآباد (خیابان سپهبد زاهدی) کوچه فردیس کوچه نیکپور از ساعت ۵ تا ۷ بعدازظهر منعقد است.

آ-۱۹۹۳ ۲-۲

بانهایت تاسف درگذشت لطف‌الله عضدی دیپلمی را باطلاع دوستان آشنایان میرساند مجلس ترحیم مردانه ساعت ٤-٦ بعدازظهر روز پنجشنبه پنجم اردیبهشت درمسجد بنی هاشمی واقع درخیابان گرگان چهارراه معینه ومجلس زنانه در منزل بهمان نشانی منعقداست.

کشاورز عضدی - مهدی عضدی - طهمورث عضدی - غلامحسین ابدی - بیژن منتصری

بعموم بازماندگان آنمرحوم مصیبت وارده را تسلیت میدهیم* آ-۲۰۹۷

باکمال تاثر درگذشت اندوهبار بانورقیه مصطفی‌زاده والده آقای مهندس علی اصغر درخوش را باطلاع خویشان، دوستان وآشنایان میرساند* مجلس ختم زنانه آن مرحومه ازساعت ٤ تا ٦ بعدازظهر پنجشنبه پنجم اردیبهشت ماه درمنزل آنمرحومه خیابان بهرامی، کوچه صائب برگزار خواهد شد هزینه ختم مردانه بمصارف خیریه میرسد.

خانواده‌های درخوش - مصطفی‌زاده - علیزاده

بازماندگان آنمرحومه مصیبت وارده را تسلیت میدهیم. آ-۲۱۱۱

با نهایت تاسف فوت **بانوفاطمه مقبل** والده آقایان سرتیپ دکتر سید ابوالفضل مقبل ودکتر سید ابوالقاسم مقبل را باطلاع میرساند مجلس ترحیم مردانه ازساعت ۹ الی ۱۱ صبح روز شنبه ۷ اردیبهشت ماه درمسجد مجد منعقد است.

سرتیپ دکتر مقبل - دکتر ابوالقاسم مقبل - دکتر عبدالحسین مقبل - علی اصغر روشنی - احمد داستانی علی اکبر روشنی - حسین گرشاسبی - علی گرشاسبی شریفی - محمد کدخدا زاده - محمد حسین فروغی نصرالله بیات - امیر عبقری. آ- ۲۰۷۵ ۱-۲

بعموم بازماندگان آنمرحومه و خانواده محترم مقبل مصیبت وارده را تسلیت میدهیم.

خانواده های مهتدی - وارسته - ابوالمعالی طبیب زاده - صیرفی - قدس درگذشت شادروان آقای غلامرضا داودزاده مهتدی همدانی وکیل پایه یك دادگستری را باکمال تاسف باطلاع خویشان - دوستان وهمکاران آنمرحوم میرساند مجلس ختم مردانه ازساعت ٤ الی ٦ بعدازظهر روز پنجشنبه ۵ اردیبهشت ماه جاری درمسجد مجد منعقداست*

مجلس ختم زنانه درمنزل آنمرحوم خیابان بهارستان کوچه دانشسرای عالی ازساعت ۵ بعدازظهر همانروز منعقد میباشد

آ-۲۱۵۹ ۱-۲

بعموم بازماندگان آنمرحوم مصیبت وارده راتسلیت می‌دهیم*

توجه بفرمائید

هرکس میتواند یکدستگاه ایزابلا ۵۷ برایگان دریافت دارد
اگر بتواند مختصات ایزابلا را در سایر اتومبیلها یکجا یافته وبما بنویسد
لطفا درنامه‌ها آدرس دقیق خود را تعیین فرمائید

توضیح درباره یکدستگاه ایزابلا ۵۷ مجانی

شرکت سهامی اردکانی کار باعرض تشکر ازبذل توجه علاقمندان محترم که درظرف چندروز اخیر طی نامه‌های خود ازمحسنات ایزابلا تعریف وتمجید نموده لازم میداند توضیح دهد که منظور این شرکت آن بود که هرکس بتواند جمیع محسنات اتومبیل ایزابلا رادرسایر اتومبیلها یکجا ببیند وبادلایل لازم بما بنویسد موفق بدریافت یکدستگاه ایزابلا ۵۷ مجانا خواهد شد*

توجه نفرمائید برای مزید اطلاع علاقمندان مجددا محسنات ایزابلا رادیلا شرح میدهیم:

مصرف بنزین آن خیلی کم در ۱۰۰ کیلومتر فقط ۷ لیتر بنزین مصرف می نماید اتومبیل برای ششماه ده هزار کیلومتر از لحاظ فنی بیمه مجانی است درسرپیچها با هرسرعت که بخواهید مطمئن خواهید بود که خطر چپه شدن ندارد موتور ٤ سیلندر و قدرت آن ٦۰ قوه اسب ٤ دنده جلو و یك دنده عقب دارد اطاق آن پیصدا وتنك های چرمی ولوکس آن هرگز شمارا خسته نخواهد کرد گنجایش ٦ نفر مسافر را براحتی دارد و ۳۷۹ کیلو بار میتواند بآسانی حمل کند ۱۲ فروشگاه لوازم یدکی و ۱۲ تعمیرگاه مجهز ومخصوص درسراسر ایران داراست

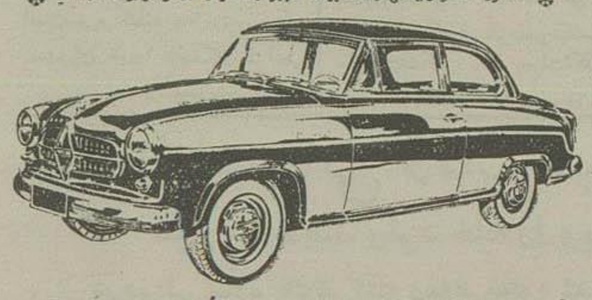

برای اولین بار تا ۳ هزار کیلومتر درتمام نقاط ایران مجانا جنرال سرویس میشود تزیینات داخلی اتومبیل مخصوصا جلو آمپر شما را بسیار راضی خواهد کرد ساعت آن هفته کوك است و قویترین رادیوی اتوماتیك آلمانی بآن نصب شده سرویس شبانه روزی در تمام مدت شب آماده تعمیر اتومبیلهای ایزابلاست بخاری آن سرما را ازباد شما برده و کپوبهٔ آن گرما را ازشما دورخواهد کرد مزایای بیشمار اتومبیل ایزابلا را یقینا نمیتوان در سایر اتومبیلها یکجا یافت وبالاخره زیبائی خیره‌کننده اتومبیل ایزابلا مورد پسند هرمشکل پسندی است.

هرکشور عقیده متفاوت دارد ولی همه کشورها درباره ایزابلایك عقیده دارند :

ایزابلا اتومبیل ایرآل همه

نماینده انحصاری: شرکت سهامی اردکانی کار خیابان سعدی تلفن ۳۵۰۰۹ ۳٦٤٤۹

آ-۲٦۵٤

تازه‌ترین محصولات زیبائی دکتر پایو - پاریس رسید

انواع مختلف کرم‌ها - لوسیونها - پودرها وغیره با هواپیما وارد ودر فروشگاه لوازم دکتر پایو خیابان تخت جمشید موجود است

آ-۱۷۹۹ ۲-۲

انا لله و انا الیه راجعون

بدین وسیله بانهایت تاسف فوت مرحومه مغفوره همشیره آقایان حاجی سید حسن فرشچی واحمد جلیلی ووالده آقایان جلال - جمال - کمال - نظام فرشچی را باستحضار فامیل وآشنایان میرساند مجلس ترحیم روز ٤ شنبه چهارم اردیبهشت مطابق ۲۳ رمضان ازساعت ۹ تا ۱۱ بعدازظهر درمسجد حاجی اسمعیل هوری واقع در کوچه شترداران (میدان شاه) منعقد خواهد بود

ضمنا مجلس ترحیم زنانه روز پنجشنبه پنجم اردیبهشت ازساعت ۸ الی ۱۱ بعدازظهر درمنزل آقای حاج سید حسن فرشچی واقع درخیابان ری سرآب منگل کوچه حریری منعقد میباشد.

حاج سید مهدی جلیلی فرشچی - حاج سید مصطفی فرشچی - محمد خراسانچی - حاج میرزا ابوالفضل مشایخی حاج غلامعلی قندیان - نصرالله امیری - سید حسین میری حاج سید آقا میر محمد علم - مجتبی میری - مرتضی جلیلی - حاج سید عباس یحیی زاده - خلیل میری محسن امیری - محمود امیری - امیر امیری - حسین امیری محمود علمی - احمد علمی - تقی صحرائی - جواد کاظمی

بعموم بازماندگان آنمرحومه مصیبت وارده را تسلیت میدهیم آ-۲۱۳۳

انالله و انا الیه راجعون

خانواده‌های معینی - راد - ایروانی - سرمست - سهامی - گل سرخی - گل‌چین - افتخار نوری - خزانه - علوی - وزیری - سعدیه - سمیعی - شفا کیا - پویان - محسنین - رزاق‌زاده - ثقات - قدر بهنام - بزرك نیا.

بانهایت تاسف درگذشت تاثر انگیز مرحوم **سید حسین معینی**، نماینده اسبق مجلس شورای ملی وبزرك خاندان معینی رابدینوسیله باستحضار عموم اقوام ودوستان میرساند مجلس ترحیم مردانه روز شنبه ۷ر۲ر۳٦ از ساعت ۳ بعدازظهر تا ساعت ۵ بعدازظهر درمسجد مجد ومجلس ختم زنانه روز جمعه ششم اردی بهشت ماه ازساعت ۳ تا ٦ درمنزل آن مرحوم واقع درخیابان ناهید برگزار خواهد شد.

سید حسن معینی - سرلشکر احمد معینی - سرتیپ علی معینی - جعفر معینی وحیدالسلطنه عبیدی - سرهنك نصرت‌الله ایروانی - ابوالحسن سرمست - سرتیپ محمد معینی - سرتیپ عباس معینی - اکبر معینی - مهندس علی محمد معینی - سید مهدی معینی - سید محمد معینی سرهنك محمدتقی سهامی مهندس ناصر گل سرخی - بزرك افتخار نوری - سعدی راد محمدعلی خزانه - سرهنك علی اصغر وزیری

آ-۲۱۳۸ ۱-۲

بخانواده‌های محترمی که دراین حادثه عزادار بوده فرزندان آن مرحوم مصیبت وارده را تسلیت میدهم

بدینوسیله فوت مرحوم باقر تیموریان را باطلاع عموم میرساند مجلس ختم آنمرحوم پنجشنبه پنجم اردیبهشت ماه ازساعت ۸ تا ۱۰ بعد ازظهر در مسجد حاج حسن واقع درخیابان شاهپور اول خیابان ارامنه برپا میباشد.

آ-۲۰۸۳ **علی قاسمی - محمود تیموریان - احمد تیموریان**

بنظر امریکا مسئله کانال باید در شورای امنیت مطرح شود

دولت امریکا مایل است برای استقرار اوضاع اردن به ملک حسین کمک کند

واشنگتن- جان‌فوستر دالس‌وزیر امورخارجه امریکا دریك کنفرانس مطبوعاتی اظهارداشت که بنظردولت امریکاهرچه زودتر باید گزارشی از وضع کانال‌سوئز درشورای‌امنیت‌سازمان ملل‌متحد مطرح گردد.

گزارش شورای‌امنیت

وی اضافه کرد که گمان میرود امروزیافردا چنین گزارشی‌در شورای امنیت مورد بررسی‌واقع شودوامریکا فعلا منتظر وصول گزارشی‌است که قراراست از طرف ریموندهیرسفیر کبیر امریکا در قاهره بواشنگتن ارسال‌شود.

هنر چندین باربا سرهنك جمال عبدالناصر رئیس‌جمهوری مصرراجع بمسئله کانال سوئز مشاوره کرده است.

وی گفت که بین‌نمایندگان امریکا ومصر مذاکرات مفصل راجع بنحوه اداره‌سازمان‌کانال‌سوئز صورت گرفته ولی‌چون شورای امنیت سازمان‌ملل متحددرماه اکتبر گذشته اصول‌معینی را برای‌حل‌مسئله‌کانال سوئز توصیه کرده‌بهتراست که‌باردیگر این‌قضیه‌در شورای امنیت‌مطرح گردد.

دولت‌مصر قراراست‌نزودی‌اعلامیه‌ای راجع‌بکانال سوئز انتشاردهد.

مصروشورای‌امنیت

یکی دیگر از مخبرین‌سئوال کرد که آیا کلیه‌توصیه‌های شورای‌امنیت درباره حل مسئله کانال سوئز مورد قبول مصرقرار گرفته‌است؟

دالس گفت که تاقبل‌ازصدوراعلامیه دولت مصر نمیتوان در این‌باره‌اظهار نظر کرد ولی‌امید میرود که‌مقامات مصر در اعلامیه مزبور نظر خود را بطورروشن اعلام‌دارند.

گفته میشود که تا۲٤ساعت دیگر چنین اعلامیه‌ای از طرف‌دولت‌مصر انتشار خواهدیافت.

دالس درپاسخ یك‌سئوال‌دیگر گفت که مقصود از طرح‌مسئله کانال‌سوئز درشورای امنیت‌فقط اینستکه‌شورای مزبور از جریان امر، اطلاع داشته باشد.

راجع باوضاع اردن وزیر امور خارجه امریکا خاطرنشان ساخت که مشارالیه بوضع اردن اعتمادکامل‌دارد ومعتقد است که اعلیحضرت ملك- حسین پادشاه اینکشور بخوبی از عهده‌اداره امور ورفع‌بحران‌برخواهد آمد.

کوشش اردن

وی گفت که مقامات اردن‌اکنون‌با مشکلات بزرگی مواجه‌شده‌اند وبا وجود این حداکثر کوشش را برای حفظ استقلال‌خود بکارمیبرند.

دالس آنگاه‌باوضاع خاورمیانه‌اشاره کردواظهارداشت:

کمونیستها برای بسط نفوذ خوددر خاورمیانه بوسائل گوناگون‌متشبث میشوند ولی مردم خاور میانه که میدانند کمونیستها چه خیال های شومی برای‌بلعیدن کشورهای کوچك درسرمیپرورانندبرای‌حفظ‌آزادی‌خود قیام‌میکنند.

میسیون ریچاردز

دالس اعلام‌داشت که‌جیمس‌ریچاردز نماینده مخصوص پرزیدنت آیزنهاور به کشورهائی که‌ازوی استقبال‌نکنند مسافرت‌نخواهد کرد.

وی‌اضافه کرد هنوز بقیه‌نقاطی که‌ریچاردز باید درمسافرت‌خود به خاورمیانه‌از آنها‌بازدیدبعمل آورددقیقاً تعیین‌نشده‌است

ازدالس سئوال‌شد باتوجه باعلامیه اخیر نخست‌وزیر جدیداردن‌مسافرت ریچاردز باین کشور چه صورتی پیدا خواهد کرد؟

وزیرامورخارجه‌پاسخ‌داد که‌ریچاردز باوزارت امورخارجه در تماس دائمی میباشد.

ولی‌هنوز درمورد این‌مسافرت‌تصمیم قطعی گرفته‌نشده‌است

یکی‌ازخبرنگاران سئوال کرد آیاتصورنمیکنید که‌مسافرت ریچاردز به‌اردن‌درمسئله‌قبول‌باردطرح آیزنهاور توسط‌این کشور مؤثر باشد.

دالس‌جواب‌دادمسئله‌طرح آیزنهاور را نبایدباین‌صورت‌مطرح‌ساخت

این‌طرح موضوعی‌نیست که ما بخواهیم آن‌را تحمیل کنیم بلکه‌یك نوع طرزتفکر واستنباط ازجریانات بشمار میرود.وزیر امور خارجه‌ادامه داد:« دولت‌آمریکا برای ملك حسین که‌اکنون دست به‌تلاش‌شدیدی‌برای احراز استقلال کشور خویش‌زده‌است ارزش‌واحترام فراوان قائل‌است •ما میل‌داریم برای استقرار اوضاع این کشور به‌ملك‌حسین کمك کنیم اما مسئله انجام هرگونه کمك عملی از طرف دولت‌امریکا باین‌منظور بستگی به‌شخص‌وی دارد وشاه‌اردن‌باید راساً دراین‌باره‌تصمیم‌بگیرد»(اسوشیتدپرس)

تصمیم دولت امریکا

سازمان‌ملل‌متحد دولت امریکا سر انجام تصمیم گرفت که ازشورای‌امنیت دعوت‌نمایدبرای رسیدگی به‌مذاکراتی که‌بادولت مصردرموردکانال‌سوئز بعمل آورده است‌جلسه خودراروز پنجشنبه یاجمعه این‌هفته تشکیل دهد • یك سخنگوی‌هیئت‌نمایندگی‌دولت‌امریکا اظهارداشت که تقاضای‌مذکورممکنست امروز رسما تقدیم سرپیرسن‌دیکسن رئیس‌شورای امنیت گردد.

محافل مطلع‌عقیده‌دارند دولت‌مصر قبل از تشکیل‌جلسه شورای امنیت اعلامیه‌ای‌درباره‌نظریات‌خودومذاکراتی که‌درموردکانال سوئز صورت گرفته منتشر سازد .

محافل‌سیاسی‌مسئله‌شکست‌مذاکرات مصر وامریکارادرموردکانال سوئز تایید میکنند .

خوشوقتی محافل فرانسوی

درمحافل فرانسوی‌تصمیم‌دولت‌امریکا باخوشوقتی تلقی‌شده و معتقدند که نتایج‌مذاکرات‌شورای امنیت‌دراین‌باره وتصمیمی که اتخاذ خواهد شد مفید میباشد.

روزگذشته‌هنری‌کابوت‌لاج نماینده دائمی‌امریکا درسازمان‌ملل‌متحدمدتی بانمایندگان فرانسه ومصر به‌بحث پرداخت.

منابع‌نزدیك‌به‌هیئت‌نمایندگی‌امریکا اظهارمیداند که‌دولت‌مذکورهیچگونه نقشه‌خاصی درموردارجاع مسئله‌کانال به‌شورای‌امنیت ندارد وفقط میخواهد این‌شورارادرجریان مذاکرات خودبا دولت مصر بگذارد. (اسوشیتدپرس)

دالس درمصاحبه مطبوعاتی خودافشا نمود که‌ابن‌سعودپادشاه‌عربستان‌سعودی همچنان‌باورودنظامیان‌امریکا که‌بهودی هستند، بعربستان مخالف‌است.

دالس‌اضافه کرد که‌درباره‌این‌موضوع باهیئت نمایندگی عربستان سعودی مذاکره شدولی نتیجه‌مطلوب بدست نیامد•

بولگانین یك نامه هشت هزار کلمه‌ای بملك میلان فرستاد

بخست وزیر شوروی خطر سلاحهای هیدرژن را برای کشور کوچکی مانند انگلستان که تراکم جمعیت آن زیاد است تشریح کرده است

لندن- یك منبع‌موثق درلندن‌اظهار داشت که مارشال‌بولگانین‌نخست‌وزیر شوروی درروزعیدقیام‌نامه‌محرمانه‌ای برای‌هارولد ملك‌میلان نخست وزیر انگلستان‌ارسال داشته‌است.

این‌نامه محرمانه روزیکشنبه گذشته ازطرف ژاکوب‌مالیك سفیر کبیرشوروی درلندن‌بمقامات وزارت امورخارجه‌انگلستان‌تسلیم‌شده‌واز قرائن چنین برمیآید که مربوط بروابط انگلستان وشوروی بوده‌است•

منبع‌مزبوراضافه کرد که‌نامه‌بولگانین

بولگانین

بسیارمفصل میباشدودرهشت هزارکلمه تنظیم گردیده‌است•

شوروی‌باردیگر ازوی‌برای‌مسافرت بمسکو دعوت کرده است•

وزارت‌امور خارجه بوصول یك‌نامه بیست‌هزار کلمه‌ای‌را تائید کرده‌ولی ازهرنوع تفسیری‌دراطراف آن‌خودداری میکند. یك‌مقام‌عالیرتبه دراطراف‌این نامه‌اظهارداشته که‌لحن آن کاملادوستانه است .

این‌دعوت بدنبال ملاقاتیکه اخیراً سفیر انگلستان درمسکو بابولگانین بعمل آورده صورت گرفته وباآنکه متن‌نامه هنوز منتشر نشده معذالك محافل‌سیاسی اهمیت فوق‌العاده این نامه‌راانکارمیکنند.(رویتر)

مسکو- روزگذشته‌خبرگزاری‌تاس متن‌نامه‌بولگانین رابعنوان ملك‌میلان نخست‌وزیر انگلستان‌انتشارداد

دراین‌نامه بولگانین ابتدا متذکر گردیده که بنظر دولت شوروی علت اصلی‌تشدیدوخامت‌اوضاع درخاورمیانه آنست که‌مراکز معدودی‌ازانگلستان وبعضی کشورهای دیگر مایل نیستند مبارزه‌ای‌را که ملل‌عربی بخاطربدست آوردن آزادی واستقلال‌ملی شروع کرده‌اندمحترم شمارد وبحقوق‌عادلانه مردم‌این کشورها توجه کنند.

اوضاع کشورهای خاور میانه وبخاور نزدیك که همسایه‌های مجاورشوروی میباشنداز نظرمانمیتواند بدون‌اهمیت تلقی گردد وبخصوص توجه دولت انگلستان را بوضع کنونی این‌ناحیه جلب‌میکنیم.

بعقیده ما دردرجه اول دولت های بزرگ جهان بایدمتعهد شوند که از توسل بزور برای حل مشکلات این‌ناحیه‌خودداری کنند• چنانچه دولت‌های‌ذیعلاقه‌حسن‌نیت‌داشته‌باشند تمام اختلافات موجود در این ناحیه قابل‌حل‌می‌باشد.

منافع‌انگلستان درخاورمیانه بایدمورد‌توجه‌قرار گیرد ولی‌این امرنباید ازطریق توسل‌بزور حل وفصل شود بلکه‌بادرنظر گرفتن‌منافع تمام کشور های‌ذیعلاقه باید موضوع را موبه رسیدگی قرارداد.

درمورد مسئله خلع سلاح نخست وزیر شوروی متذکر شده است که دولت‌انگلستان‌بایدباتحریم‌آزمایشهای اتمی‌وهیدروژنی‌برای‌مدت محدودی موافقت کندوانجام‌این‌امر باید بطور

بقیه درصفحه سیزدهم

پایگاه‌قبرس برای امنیت کشورهای پیمان بغدادضروری است

لندن -مارشال سرجان هاردینك فرماندار جزیره قبرس گفت که نگهداری‌پایگاه قبرس برای حفظ جناح شرقی‌سازمان آتلانتیك شمالی‌وهم چنین‌تامین امنیت کشورهای عضوپیمان‌بغداد ضروری‌است اظهارات هاردینك که‌روی فیلم ضبط شده‌بوددیشب ازرادیوتله‌ویزیون‌پخش گردید(خبرگزاری‌فرانسه)

اعتصاب کارگران خطوط ارتباط پاریس

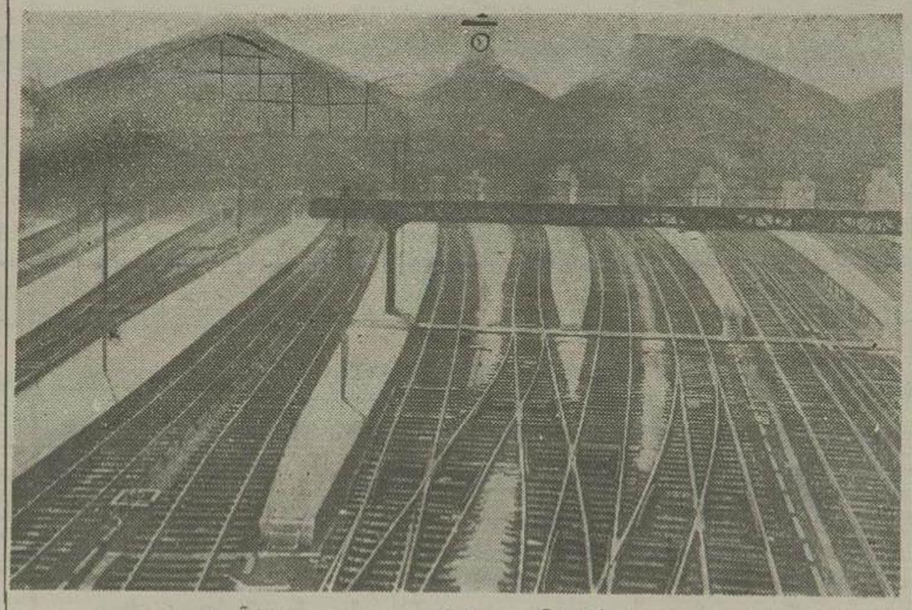

منظره‌ای ازایستگاه‌راه‌آهن «سن‌لازار» پاریس درصبح روز۱۷ آوریل اعتصاب‌کارگران‌وسائط‌نقلیه‌درسراسر فرانسه‌این‌ایستگاه‌معروف‌وپرسروصدارا تبدیل به گوشه متروك‌وبی‌سروصدائی کرده‌است .

عکس آسوشیتدپرس مخصوص اطلاعات

اسناد متبادله بین بولگانین وگی موله

مسکو - روزنامه ایزوستیا ارگان دولت شوروی روز گذشته متن نامه ۱۸۰۰ کلمه‌ای راکه بولگانین نخست‌وزیر شوروی در سپتامبر سال گذشته بعنوان گی‌موله نخست‌وزیر فرانسه ارسال‌داشته‌بوداانتشارداد

دراین‌نامه‌بولگانین‌اشاره بمذاکراتی که بانخست‌وزیروزیرخارجه‌فرانسه هنگام عزیمت‌آنها بمسکونموده بود کرده‌ومتذکر میشود که درهمان‌موقع به‌روسای دولت‌فرانسه تذکرداده‌است چنانچه درمورد مسئله‌الجزایرسیاست معتدل‌ومسالمت‌آمیزی درپیش‌نگیرد بااشکالات مهم وغیرقابل حلی‌درخاور میانه روبرو خواهدشد .

ولی‌متأسفانه‌دولت‌فرانسه‌باین‌تذکرات اهمیتی نداده وحتی‌درموردمسئله‌کانال سوئز سیاست خشن تری که مسلماً

گی‌موله

موجب وقایع بسیار ناگواری‌خواهد شددنبال میکندونسبت بکشوری که قصدی‌جز آزادی‌واستفاده‌ازحق‌حاکمیت خودندارد متوسل تهدیدات‌نظامی گردیده‌است.

اگردولت‌فرانسه‌ناگزیر گردیده‌است که‌برای‌سرکوبی‌مردم الجزایر نیم میلیون سربازتجهیز کنداانگلستان و فرانسه برای‌مقابله باارتش مجهزمصر ناگزیر بتدارکات وتجهیزات‌وسیع‌تری خواهندبود

ازطرف‌دیگر لازمست این نکته تذکرداده‌شود در صورتی که دولت فرانسه‌تحت شرائط فعلی‌بخواهددست بجنگ‌بزندابن‌عمل‌منجر بویرانی‌کانال سوئزخواهد گردیدوصدمات‌وخسارات فراوانی‌بمناطق‌نفت‌خیزخاورمیانه‌ونزدیك وهمچنین شمال‌افریقاخواهد زد که بطورقابل‌ملاحظه‌ای‌منافع‌اروپای‌غرب رابخطرخواهدانداخت

لازم‌نیست‌در باره‌صدمات سیاسی و اخلاقی که این‌عمل‌بوجهه انگلستان وفرانسه‌دردنیا واردخواهدساخت‌بحثی بمیان آید.

مسلما میلیون‌ها مردم کشور های عربی‌وحتی‌تمام کشورهای آسیائی‌چنان نفرتی‌ازانگلستان‌وفرانسه‌پیداخواهند کرد که حتی‌بعد از چند نسل نیز خاطره‌آن‌فراموش‌نخواهدشد

بنظرما این‌مطالب باید برای تمام کسانی که‌بحل‌مشکلات فرانسه‌علاقه‌مند هستند باندروشن‌شودوبخصوص‌ماروی این‌نکته‌تکیه‌میکنیم که ملت‌فرانسه نمونه‌وسرمشقی برای‌مردم‌جهان‌ازنظر مبارزه‌قهرمانانه برای بدست آوردن حقوق‌بشری‌وانسانی‌بشمارمیرود

رئیس ستاد مشترك امریکا در اسپانیا

مادربدسژنرال‌ناتان‌توینگ که‌اخیراً سمت ریاست‌ستادمشترك‌امریکا تعیین شده‌دیروزدرمادربدباژنرالیسیمفرانکو پیشوای ایتالیاملاقات کرد.

محافل سفارت‌امریکادرمادربداطلاع دادند که ملاقات‌مذکورجنبه‌تشریفاتی داشته‌ودرجریان آن‌هیچگونه‌مذاکره رسمی‌انجام‌نگرفته‌است.

مدتها بود که مشتریان محترم سینما متروپل انتظار نمایش فیلم باعظمت «اسیر اوهام» راکه بامخارج بسیار زیادی‌در کشور ایتالیا تهیه گردید وجزو فیلمهای بزرك ودرجه‌اول‌جهان شناخته شده داشتند

ازامشب‌دردوسینمای‌بزرك متروپل‌ودیانا

یکی ازبزرگترین فیلمهای تمام‌رنگی،عشقی، قهرمانی،تاریخی

اسیر اوهام

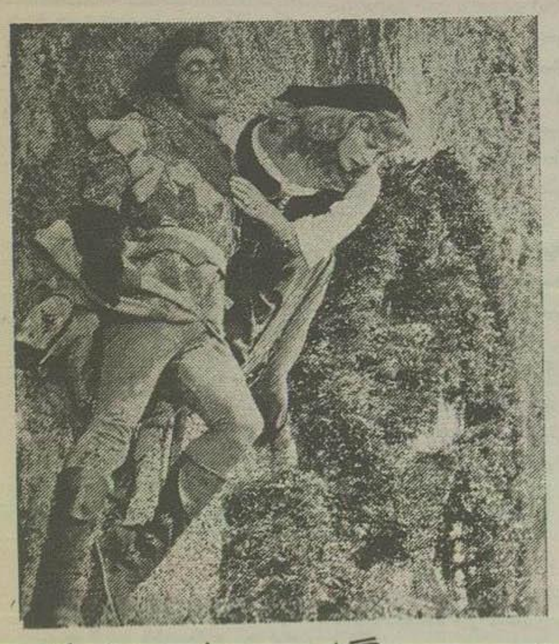

دوبله شده بزبان‌فارسی در ایتالیا

فیلم مجلل تمام‌رنگی

باشتراك‌سه‌هنرپیشه بزرك

هدی‌لامار- ترنس مورگان- میلی ویتاله

شاهکار بزرك وپرحادثه ازیك واقعه مهیج وجالب قهرمانی وعشقی که در زمان ناپلئون بناپارت اتفاق افتاده‌است

شروع سانس‌ها درسینماهای‌متروپل۲ونیم، ۴ونیم ، ٦ونیم ، ۸ونیم بعدازظهر درسینمادیانا۲- ۴- ٦ -۸ بعداز ظهر

تابحال به کرات ثابت شده فیلم هائی که موفقیت های بزرك وبیسابقه داشته‌اند همگی درسینما متروپل نمایش داده شده‌اند واین میرساند که تاچه اندازه درتنظیم برنامه‌های این سینما دقت میشود وازبین ده‌ها فیلم یکی انتخاب وروی پرده میاید

آ- ۲٦۷۸ «کانون طوطی»

مصیبت‌واردرا بخانواده‌محترم شریفیان‌خصوصا دوست‌عزیزمان محمد جوادشریفیان تسلیت‌عرض‌مینمائیم

آ-۲۰۹٥ **محمدرضا اغنمی -محمد رضا مینا**

مصیبت‌واردرابخانواده محترم تسبیحگو بخصوص‌سرکارسرهنگ‌تسبیحگو تسلیت عرض مینماید. آ-۲۱٦٥ **سرهنگ۳فروزمند**

کلیهٔ‌افسران-درجه‌داران‌اداره‌بهداری‌ارتش‌فوت‌همردیف‌ستوان یکم‌محسن خوارزمی بخانواده‌مشارالیه‌تسلیت‌میگویند . آ-۲۱۲۹

رئیس اداره بهداری ارتش - سرلشکر دکتریزدانمهر

کلیه‌افسران- درجه‌داران اداره‌بهداری ارتش مصیبت واردرا بخانواده محترم‌مقبل بویژه تیمسارسرتیپ‌دکتر مقبل‌تسلیت‌عرض‌مینمایند .

آ-۲۱۲۹ **رئیس‌اداره‌بهدارارتش-سرلشکر دکتریزدانمهر**

مصیبت‌واردرا بسرکارعلیه‌خانم‌شوکت‌مقبل‌ناظمه دستان‌ایران‌نوتسلیت عرض‌میکنم. آ-۲۱٥۲ **منیژه«خلیل‌ناجی»**

جناب آقای بهرامی ریاست اداره بازرسی شهربانی کل کشور

کارمندان‌رسیدگی‌حسابداری‌شهربانی درمصیبت‌واردهخودراسهیم‌میدانند بقاء عمرجنابعالی‌را ازخداوندخواستارند آ-۲۱٤۷ **م-مرربانی**

مصیبت‌واردرا به‌خانواده محترم مدنی‌خصوصا جناب آقای‌عباس مدنی مدیرمحترم دبستان‌مدنی تسلیت‌میگویم **پریوش منصوریان**

آ-۲۱٥٤

کارکنان دستان‌سروش‌بدینوسیله‌انتصاب‌مجددجناب آقای‌اسحق‌نفیسی رابریاست اداره فرهنگ ناحیه ۹ تبریك میگویند از طرف کارکنان دبستان‌سروش • آ-۲۱۷٥ **محترم‌دفتری**

جناب سرهنگ‌تسبیح گو مصیبت‌وارده بجنابعالی‌را تسلیت‌عرض نموده بقای‌عمروسلامتی‌خاندان محترم‌را ازخداوندمتعال‌خواستارم.

ازطرف‌انجمن‌خانه ومدرسه دستان‌عفاف - **دکترمحمود همدانی**

آ- ۲۱۷۹

باکمال‌تاسف مصیبت‌واردرا بخانواده محترم تسبیح کووزربیاف بویژه برادرعزیزم سرهنگ‌هوائی تسبیح‌گو تسلیت عرض‌میکنم.

آ-۲۱۸۱ **اسدالله امین‌وزیری**

درگذشت مرحوم‌مغفورحاجی‌ارباب سیدآقامیری‌را بعموم بازماندگان آنمرحوم بخصوص‌آقای‌سیدفخرالدین‌میری تسلیت عرض‌مینمائیم•

ستوان‌یکم‌آل‌احمد - ناصرلاجوردی - پرویزابراهیمی

آ - ۲۱۸۳

باکمال تاثرمصیبت واردرا بخانواده محترم بختیاری بخصوص بدوست عزیزمان آقای اکبربختیاری تسلیت عرض می‌کنیم.

مصطفی امین‌شریفی-احمد مجد پور-داود جرس منوچهر محسنی - محمد کاشانی-میرشرف‌الدین.

آ-۲۱۸٥

مصیبت‌واردرابفامیل محترم میری بویژه‌جناب‌آقای شهپرست‌تسلیت عرض مینمائیم •

آ-۲۱۸۹

ازطرف کارکنان دبستان مزین‌الدوله - سی‌سرانی.

خانواده‌های بختیاری‌نوروزشاد- پورهادی فوت نابهنگام‌شادروان**احمد بختیاری**راباطلاع‌دوستان‌وآشنایان‌میرساندمجلس ترحیم‌آن‌مرحوم‌درتاریخ۵شنبه۵ر۲ر۱۳۳٦ازساعت۳۰ر۸تا۳۰ر۱۱ بعدازظهر درمسجد روحانی خیابان‌ری انتهای خیابان صفاری‌منعقد ومجلس‌ختم‌زنانه عصرجمعه‌درمنزل‌شخصی‌آنمرحوم‌شهبازجنوبی‌روبروی باغ‌غمشه‌ای برپاست

جعفربختیاری -اکبربختیاری محمد باقربختیاری صادق نوروز شاد-مهدی‌نوروزشاد -پورهادی.

بیازماندگان‌آنمرحوم مصیبت‌واردرراتسلیت‌میدهیم آ-۲۱٤۹

آگهیهای تسلیت

جناب‌آقای یوسف‌بهرامی

فقدان اسف‌انگیز مادرارجمندآن‌جناب قلب‌کلیه ارادتمندان‌راجریحه دارنموده این‌حادثه جانگدازرا تسلیت میگوئیم

دکترابوالقاسم‌ر-تگار - سرگرددرخشانفر -محمد طاهریان - هوشنك‌بهمن‌پور - نوپور اشرفی-سرگرد شه‌فر - ستوان‌یکم جواد حسینیان آ-۲۰۷۹

سرور معظم حضرت‌آقای بهرامی رئیس محترم اداره بازرسی شهربانی کل

بانهایت تأسف درگذشت والده مکرمه را بجنابعالی تسلیت عرض نموده بقاء عمر و سلامتی وجود مبارك را از پیشگاه خداوند متعال خواستار است. آ-۲۱۱۷ **ابوالفضل ارشدی**

جناب آقای بهرامی ریاست محترم اداره بازرسی‌شهربانی کل کشور

بانهایت‌تأسف وتأسف مصیبت‌واردرا بجنابعالی تسلیت‌عرض‌نموده‌سلامتی وبقای‌آن‌خاندان جلیل‌راازدرگاه‌احدیت‌خواستارم .

آ-۲۱۱٥ **رئیس آگاهی بخش ٦ - منوچهر پیرمرادی**

باکمال تاسف وتاثر درگذشت ناگهانی آقای حافظی‌پور رابخانواده های حافظی‌پور وسیف‌پور بخصوص به آقای محمد سیف‌پور وخانم‌حافظی پور تسلیت عرض نموده‌وبقاء عمربازماندگان آن‌مرحوم راازخداوندمتعال مسئلت‌مینمایم • آ-۲۱۰٥ **افسرزرهی - رحیم غیورفر**

باقلبی‌آکنده ازتاثروتالم مصیبت‌وارده رابخانواده‌افشارتسلیت‌عرض‌بقاء عمروسعادت آن‌فامیل‌ارجمند راازدرگاه‌احدیت مسئلت‌مینمائیم

ضرابی-خادمی.بغوسیان- یکتائیان -مفتاح-شعراوی صدر راده . شجاع نیا اصفهانی - کواری - ربانی میرزائی -خرم -دبیرسیاقی -شیبه آ-۲۱۰۹

مصیبت‌واردرابعموم‌فامیل‌محترم‌سهی کیش‌وقندهاری‌بویژه‌خدمت‌دوست‌عزیزم آقای‌علی‌جمارانی تسلیت‌عرض‌مینمایم‌وچون‌دراثر مشغلهٔ‌اداری موفق‌بشرکت درمراسم‌سوگواری نشده‌ام پوزش‌می‌طلبم

آ-۲٦۲۰ **قم‌راه‌آهن - حسین توکلی**

مجلس سنا

بقیه از صفحه اول

مرابامحول داشتن آن بمن مفتخر فرمایند درجلسات خصوصی وعلنی قبل مشروحا بیان و بعرض آقایان رسانیدم، لکن با مبالغه‌ای که دراظهارلطف فرمودند باز مرابسمت ریاست مجلس انتخاب فرمودند وبنده بانهایت قدردانی وشکران از این توجه آقایان مجددا استدعای معافیت نمودم وعرض کردم که حال مزاجی من بهیچوجه مقتضی تعهداین خدمت نیست ولی محض احترام رای همکاران محترم وابراز نشانه اطاعت یك جلسه برای عرض تشکر وتکرار استدعای مزبورحضور بهمرسانیدم وحق آن بود که جلسه بعد نسبت بانتخاب رئیس جدید اقدام فوری بعمل آید لکن چون درآن جلسه هم این عمل بابحث در برنامه دولت وختم کارآن تراحم میکرد بازبناچار بتاخیرکار بجلسه بعدی رضا دادم واینك استعفای خودرا رسماتقدیم داشته وتوقع ترتیب اثر فوری وبلافصل بدان دارم که تبابددرجریان کارمجلسی که همه بدان علاقمندیم وقفه وخللی پیش آید. البته امیدوارم ازاین اعتذار اجباری ملالی برخاطر شریف دوستان واردنشود.

سیدحسن تقی‌زاده

آقای نایب‌رئیس اعلام کرد که طبق آئین نامه انتخاب جانشین ایشان درجلسه آینده انجام خواهد شد.

تعیین یك سناتور

آقای نایب‌رئیس افزود: مطلب دیگر که میباید بعرض آقایان برسانم اینست که آقای دکتر متین دفتری ازطرف اعلیحضرت همایونی سمت سناتورانتصابی تعیین شده‌اند، پرونده‌ایشان بشعبه اول ارجاع میشود.

دردستور ...

مجلس وارد دستور شد.

درابتدای دستورطرحی درمورد تغییر عده اعضای کمیسیون شماره ۵ مطرح و تصویب شد.

اعضای کمیسیون شماره ۵ سنا که کمیسیون اقتصادو برنامه مجلس سناست تاکنون انتخاب نشده‌اند وقرار شد کمیسیون تبادل نظر باتوجه بطرحی که امروز بتصویب رسیده کاندیداهای کمیسیون مزبور را اعلام دارد تاترتیب انتخاب اعضای کمیسیون شماره پنج داده شود.

بعد، گزارش انتخاب هیئت رئیسه کمیسیونهای سناد که قبلاچاپ شده است، قرائت گردید.

آقای نایب‌رئیس گفت: آقای وزیر صنایع ومعادن دولایحه درموردتاسیس اطاق صنایع ومعادن وهمچنین نقشه و برنامه وزارت صنایع ومعادن تقدیم کرده‌اند که برای رسیدگی بکمیسیون های مربوطه ارجاع میگردد.

اساسنامه شرکت ملی نفت

سپس لایحه مربوط به اساسنامه شرکت ملی نفت قرائت ومطرح شد. آقای دکتر صدیق درماده اول این لایحه صحبت کرد وگفت بنده اخیرا مسافرتی بمناطق نفت‌خیز جنوب کردم وچیزهائی دیدم که واقعا خوشحال شدم. مهندسین وکارشناسان ایرانی دراین مناطق وظائف خودرا بخوبی انجام میدهند وباید بآنها توجه کافی مبذول گردد.

ناطق سپس درموارد دیگر توضیحاتی دادو گفت: یکی ازمواردیکه لازم است بعرض آقایان برسانم موضوع سوزاندن گازاست.

روزانه معادل ۷۵۰۰۰ لیره گاز دراین مناطق سوزانده میشود، بایدکاری کرد که این ثروت سرشار انطور از بین نرود. ناطق پس ازتذکرات دیگری در مورد انجمنهای شهر درمناطق نفت‌خیز گفت امیدوارم این لایحه هرچه زودتر بتصویب برسد.

آقای مهندس شریف امامی گفت: در موردتذکرات ناطق محترم باید عرض کنم که دولت درفکر استفاده از گازها است وهمچنین درفکر است که کارخانه کودشیمیائی را درجنوب تاسیس کند تامورد استفاده قرار گیرد، همانطوری که فرمودید این گازها بسیارپرارزش وبسیارمفیدمیباشند، امیدوارم شوداز این گازها که چندین سال است میسوزد وهدر میرود استفاده شود وراجع بانجمن‌های شهر درنواحی جنوب هم که تذکر داده بودید بنده باآقای وزیر کشورصحبت خواهم کرد. بعد بماده اول لایحه رأی گرفتند تصویب گردید ماده دوم قرائت شد آقای لسانی در موردماده تذکراتی دادو گفت: در شرکت نفت گشادبازی وولخرجی میشود والان که لایحه اساسنامه شرکت مطرح است آقایان باید ازحق نظارت خود استفاده بکنند ونکات ضعف راتذکر بدهند. خرج زیاداست مالیات کم است ومردم قادربپرداخت مالیات نیستند، باید این پول را که ازبیت المال ملت بدبخت بیرون می‌آید بجایش خرج کنند، آقای وزیر دارائی باید این دقت واین سرفه‌جوئی رابعمل آورند ودلیل وجوداین تشکیلات را که درتهران بنام شورای عالی نفت وجود دارد برای ماروشن کنند.

ناطق سپس درموردشورایعالی نفت و وظایف آن نیزتذکراتی داد.

آقای وزیردارائی گفت: بنده در موردشورایعالی نفت واردنبودم وازبیانات آقای لسانی بی‌نهایت استفاده کردم اگر اختیاراتیکه در این اساسنامه قید شده است به بنده داده شود نهایت دقت راخواهیم کرد که کمال سخت‌گیری درخرج بعمل آید (احسنت) آقای دکتر صدیق تذکر داد که وجود شورایعالی نفت درتهران بسیار مفید است زیرامثلا درهمین سال جاری بسیاری ازهزینه‌های زائدشرکت را حذف کرده است.

پس ازتذکرات مجدد آقای لسانی به ماده دوم رای گرفتند بتصویب رسید.

ماده سوم لایحه قرائت شد. آقای لسانی دراین ماده نیزتذکراتی داد. آقای نایب رئیس نیز توضیحاتی ایراد کرد آقای کلشائیان مخبر کمیسیون درمورد لایحه اساسنامه شرکت ملی نفت اظهار داشت:

بنده مخبر کمیسیون هستم ولی باید عرض کنم که هنوز برایم مقدور نشده است که این لایحه رامطالعه کنم، شرکت قروضی به بانك ملی ایران دارد وبنده نظریاتی درمورداساسنامه آن دارم که بایدعرض کنم خواستم ازآقای رئیس وآقای وزیردارائی خواهش کنم موافقت فرمایند که طرح این لایحه به جلسه آینده موکول شودتا در کمیسیون جدیددارائی هم مورد مطالعه قرار گیرد.

آقای صدرلیز درموردلزوم رسیدگی بیشتر به این لایحه صحبت کردو آقای وزیرصنایع ومعادن گفت: این لایحه اینك شوردوم خودرامیگذارند، بنده تصورمیکنم آنچه لازمه دقت بوده است درمورداین لایحه پس ازشوورسیدگی لازم مبذول شده است وارجاع آن به کمیسیون لزومی ندارد ولی بامحول کردن آن به جلسه آینده بنده مخالفتی ندارم

دقت لازم شده است

آقای نیکپور اظهارداشت: این لایحه ومواد آن بادقت کافی و مشاوره لازم بااهل فن ومتخصصین شرکت نفت تدوین شده است خیال میکنم آقایان همه بکار شرکت ملی نفت کمال علاقه دارند و بنظر من بهتراست درتصویب این لایحه تسریع شود نکته‌ای که میخواستم پیشنهاد کنم این بود که ماده ۳ برای شوورسیدگی لازم وتعیین سرمایه فعلا مسکوت بماند تامخبر محترم کمیسیون ووزیر محترم دارائی بتوانند مطالعات خودرا روی سرمایه شرکت ملی نفت بکنند. آقای آموزگار گفت بنظر بنده همانطوریکه آقای صدر هم فرمودند بهتراست طرح این لایحه بجلسه آینده موکول شود درباره آن شوورسیدگی لازم شود.

آقای وزیر صنایع ومعادن گفت این لایحه چندماه است معطل مانده و بنده نامسکوت ماندن ماده ۳ موافقم ولی چون موادد یگر لایحه نقصی ندارد بهتراست موافقت بفرمائید که این مواد مطرح شود.

آقای کلشائیان مجددا گفت:

چون بنده مخبر کمیسیون هستم وباید ازاین لایحه دفاع کنم لازم است درمورد آن اطلاعاتی داشته باشم. درصورتیکه الان چیزی نمیدانم وبدون اطلاع هم بنده هیچوقت نمیتوانم ازلایحه دفاع کنم. بهتراست آقایان موافقت کنند که طرح این لایحه بجلسه آینده موکول شود.

باطرح بقیه لایحه اساسنامه شرکت ملی نفت درجلسه آینده موافقت شد

ختم جلسه

ساعت یازده وده دقیقه جلسه ختم شد و جلسه آینده بروز شنبه موکول گردید.

دستور: بحث دربقیه مواد لایحه اساسنامه شرکت ملی نفت.

تلفات جانی ومالی سیل در نقاط مختلف کشور

بقیه ازصفحه اول

رئیس شهربانی باتفاق مامورین خود زیرورکبار بازان مشغول فعالیت بودند و سروان حیدری افسرشهربانی مرتبا مردم رابوسیله بلندگو بکمك می‌طلبید بارندگی تاساعت سه ونیم ادامه داشت.

پس ازتمام شدن بارندگی فرماندار ورئیس دادگستری ورؤسای ادارات و مربی سازمان جوانان شیرو خورشید از خانه های ویران شده بازدید کردند.

درساوه سیل تلفات جانی نداشته است.

خسارات سنگین

بقراراطلاع قسمتی ازجاده ساوه‌ـ اصفهان را درجنوب شرقی شهر سیل برده وبزراعت زارعین خسارات زیادی واردشده است.

درقراء احمدآباد ۴۰ خانه ودر طرازناهید ۷۰ خانه ودرباغ شیخ ۳۰ خانه ویران شده است.

قریه رضاآباد واقع دردو کیلو متری شهر بکلی ویران شده و قنوات قراء آسیب دیده بکلی ازبین رفته واهالی رضاآباد ازهستی ساقط شده اند و به چادر های قشلاق مجاور پناهنده شده‌اند.

تلفات جانی

دررضاآباد جوان ۱۵ ساله‌ای زیرآور مانده وسه نفر مفقود الاثر گردیده‌اند.

درغازم آباد واقع در ۶ کیلو متری شهر ۲۵۰۰ رأس گوسفند راسیل برده.

دردهات زرندچهار قنات بکلی کورشده است وبیش ازهزاراس گوسفند درصحاری اطراف وشهر درمسیر سیل قرار گرفته وصدمه دیده‌اند.

درقریه غرق آباد براثر تگرك سردرختی‌ها بکلی ازبین رفته.

نجات دو نفر ژاپنی

دیروز دونفرژاپنی بنام ایشی‌ـ کوردوت وشکاریش رئیس شرکت وخ بوسان کیشا برای بازدید محلی به ساوه آمده بودند که درراه ساوه بقم باسیل روبروشدند. آقای سرگرد روز به رئیس ژاندارمری در ۶ کیلو متری شهر جان این دونفرژاپنی وعده‌ای دیگر رانجات داد وبمنزل خودبرد.

خسارات این سیل مهیب بیش از پانصد هزارتومان است. اهالی بابیصبری درانتظارمساعدت وکمکهای موسسات خیر به وسیازمانهای اجتماعی میباشند.

تگرك بی سابقه

گزارش تلگرافی رسیده ازکاشان حاکی ازآنست کهساعت دوبعدازظهر دیروزدرقریه حسن‌رود واقع در ۳۶ کیلومتری کاشان ناگهان فضاتاریك شدوتگرك شدیدی نازل شد درنتیجه این بارندگی شدید ۳۷۳ راس گوسفند تلف شد وبیسر درختی‌ها آسیب فراوان رسیدتا کنون تگرگی باین درشتی درین نواحی نباریده بود

اکنون درحدود صد نفرازرزارعین خسارت دیده حسن‌رود درفرمانداری کاشان اجتماع نموده وتقاضای کمك دارند

درقم

درساعت ۵ بعدازظهر روزدوم اردیبهشت ماه جاری پس ازنزول باران وتگرك شدید سیل مهیبی ازطرف کوه بسمت ایستگاه شوراب سرازیرشد واثاثه مردم وکارمندان راه‌آهن رابکلی برد.

بلافاصله مأمورین ژاندارمری باتفاق رئیس ایستگاه قم وعده‌ای کارگر باوسائل لازم جهت نجات سیل‌زدگان بشوراب حرکت کردند.

این عده هنگام رسیدند که مردم و کارمندان راه‌آهن باوحشت به‌پشت‌بام ها پناه برده بودند وهرآن بیم آن میرفت که تمام آنهارا باخانواده آنان ببرد.

فوراً هیئت باوسائلی راه گریزی برای آب باز کردند سپس بانردبان اهالی و کارمندان وزنان وبچه‌هارا ازپشت بامها بزیرآوردند.

بعدازظهر همین روز سیل مهیب دیگری بین پل فشم آباد و گردنه حسن‌ـ آباد نیزجاری گردید ومقادیر زیادی سنگ وگل ولای همراه آورده جاده را بکلی مسدود وعبور ومرور وسائط نقلیه رامتوقف ساخت

مأمورین ژاندارمری و وزارت راه با همکاری یکدیگر پس از ۴ ساعت موفق شدند که رامرا بطورموقت باز کنند.

پس ازگشودن راه اتومبیلهائی که متوقف مانده بودند گذشتند.

لیکن جاده مزبور احتیاج بتعمیر فوری دارد وازطرف وزارت راه اقدامات لازم شده است.

درزابل

طبق اطلاع واصله طغیان رودهیرمند کاهش یافته وشکستگیهای سد خاکی مرمت شده وساختمان سددیگری که احتیاطاً شروع شده بود خاتمه یافته وخطر ورود آب بشهرزابل مرتفع گردیده است.

دراثر تلاطم وفشار آب دریاچه‌های هامون وسدهای خاکی قراعامیرآباد عدیمی، منصوری ودهات غلامعلی، محمد شریف، برج، فغان، محمدآباد، ده شیطان بکلی منهدم گردیده وسراسر املاك مزروعی راآب گرفته است.

چون صبح روزدوم اردیبهشت ماه جاری آب بسمت مغرب وبدو کیلومتری شهر زابل رسیده بود ژاندارمری با جمع آوری افرادوشاخه‌های حصیر وتنه درخت ازورودآب بداخل شهر جلو گیری کردند.

ضمنا بپاسگاهها دستورداده شده است که بابستن سدازورود آب بدهات مجاور جلو گیری کنند ودرغیراین صورت اقدام به تخلیه ونجات اغنام واحشام نمایند

راه‌های کردستان

براثر بارندگی شدید دربیست وچهار ساعت اخیر براههای سراسری خصوصاً جاده‌های بروجرد ونهاوند وملایر و راههای بخش کردستان وایلام خسارات زیادی واردشده وقسمتی ازراهها زیرآب مانده وعبورومرور بدشواری انجام می گیرد. مامورین وزارت راه با جدت مشغول باز کردن راهها هستند.

بازدیدازنقاط سیل‌زده

خبرنگار ما که باتفاق فرمانده ژاندارمری ورئیس اداره کشاورزی و نماینده فرماندار ورئیس بهداشت ساوه ازنقاط سیل‌زده قراعباغ شیخ واحمدآباد وضیاءآباد وطراز ناهیدو حسین آباد بازدید نموده مینویسد:

«افرادیك دسته بهداشتی که بنقاط سیل زده اعزام شده بودند مصدومین سانحه را راپانسمان میکردند ونماینده فرماندار مشغول تهیه آمارخسارات بود

فرمانده ژاندارمری ازنقاط سیل‌زده دیدن میکرد.

منازل اهالی رضا آبادو باغ شیخ بکلی ویران شده وبدون چادرو آذوقه دربیابان سرگردان شده‌اند.

نزدیك ظهر شده بود سیل‌زدگان فریاد میزدند:

«ای مسلمانان که بکمك ما آمده‌اید ما گرسنه وتشنه وبی مسکن هستیم بفریاد ما برسید»

مامورین نظام وظیفه که برای جمع آوری مشمولین به این ناحیه آمده بودند بشهر مراجعت کردند وآقای سرگرد قره گوزلو رئیس اداره نظام وظیفه باتفاق عده‌ای ازاهالی ما آذوقه به کمك سیل زدگان شتافتند ومقداری نان وخرما و قندوچائی بین اهالی بی خانمان توزیع شد قنوات رضا آبادو باغ شیخ بکلی خراب شده ومحصولات زراعتی بکلی ازبین رفته است سیل‌زدگان اکنون بی آذوقه وسرگردان دربیابان سرگردانند وانتظار کمك فوری دارند.

وزارت انحصارات وگمرکات

ازهفته آینده شروع بکارخواهد کرد

امروز اطلاع حاصل شد که ادارات جدیدالتاسیس وزارت انحصارات و گمرك ازهفته آینده تشکیل خواهدشد ـ دیروز کمیسیونی دروزارت دارائی برای ارسال پرونده‌های استخدامی کارمندان ادارات غله، قندوشکر، دخانیات وگمرك بوزارت انحصارات تشکیل شد وازهفته آینده پرونده کلیه کارمندان مزبور ازکارگزینی وزارت دارائی بوزارت انحصارات فرستاده میشود.

محل دفتر وزارتی انحصارات بساختمان غربی وزارت دارائی که اکنون اداره کل بودجه حسابداری و تطبیق اسناد درآنجا متمرکز است منتقل خواهدشد.

تشکیل شورای عالی کارگزینی وزارت دارائی

امروز ازوزارت دارائی کسب اطلاع شد که شورای عالی کارگزینی وزارت دارائی ازهفته آینده رسماً شروع بکارخواهد کرد.

این شورا کلیه تغییرات وانتصابات رؤسای وزارت دارائی را تحت بررسی قرارمیدهد وچنانچه تعویض رؤسای بعضی ادارات لازم باشد مدیران کل باین شورا پیشنهاد خواهند کرد وشورا خلاصه پرونده چندتن از کارمندانی را که برای پست جدید لایق تشخیص دهد جهت انتخاب وزیر دارائی ارسال خواهد داشت ووزیردارائی یکی ازافرادمزبور راانتخاب خواهد کرد باین ترتیب رؤسای کل حق تعویض رؤسای ادارات وکارمندان خودرابدون اجازه شورای عالی کارگزینی نخواهندداشت

ملاقات مدیرکل فنی سازمان ملل باوزیر فرهنك

ساعت ۱۱ بامداد دیروز آقای «کینلی ساید» معاون دبیر کل سازمان ملل متحد ومدیر کل کمکهای فنی سازمان باآقای دکتر مهران وزیرفرهنگ در دفتر کارایشان ملاقات کرد وپیرامون مسائل مربوط بفرهنك وسازمان ملل متحد مذاکراتی بعمل آمد.

حراج مرسولات پستی

مرسولاتی که گیرنده و فرستنده آن شناخته نشده‌اند حراج خواهد شد

طبق ماده ۹۲ قانون پستی مرسولاتی که بعللی از قبیل عدم شناسائی گیرنده یافرستنده درانبار اداره پست بماند ومأمورین موفق نشوند آنرا بفرستنده یاگیرنده تحویل نمایند هرشش ماه یکباردرمعرض حراج گذاشته میشود وپول حاصله نیزسه سال دراختیار اداره پست خواهدبود که درصورت مراجعه صاحب آن بوی پرداخت گردد. پس ازانقضاء سه سال اگرچنانچه کسی مراجعه نکرد وجوه حاصله بخزانه دولت تحویل داده میشود.

امروز سخنگوی وزارت پست وتلگراف بخبرنگارما اظهارداشت که مرسولات پستی شش ماهه دوم سال ۱۳۳۵ که گیرنده وفرستنده آنراماموربن توزیع نشناخته‌اند بامداد روزیکشنبه هشتم اردیبهشت ماه جاری درمحل اداره کاربردازی وزارت پست وتلگراف وتلفن بمعرض حراج عمومی گذاشته خواهدشد. اشخاص میتوانند دراین حراج عمومی شرکت کنند.

۸۰ واگن باری اطریشی درخرمشهر به راه‌آهن تحویل گردید

چندی پیش راه‌آهن دولتی ایران برای تامین کمبود واگنهای مسافری خود، مناقصه‌ای برای خریدچهارصد دستگاه واگن ترتیب داد.

دراین مناقصه چندین کارخانه واگن‌سازی اروپائی شرکت کردندودرنتیجه کمپانی اطریشی «زیمرینگ ـ گرانس ـ پارکر» مقیم وین که واجدشرایط بودبرنده مناقصه گردید.

هنگامیکه واگنهای مزبوربرای حمل بایران آماده شده بود بحران کانال سوئز پیش آمد وراه دریائی مزبورمسدود گردید.

چون راه‌آهن درنظرداشت که واگنهای مزبور برای استفاده درخطوط جدیدراه‌آهن ایران هرچه زودتربایران حمل گردد، بدین جهت تصمیم گرفته شد که واگنهاازطریق خشکی بایران حمل شود.

درنتیجه اولین قسمت واگنها که مرکب ازهشتاددستگاه واگن مسقف باری بودازطریق یوگسلاوی ـ یونان ـ ترکیه ـ سوریه وعراق بایران حمل شد ودرخرمشهر تحویل راه‌آهن دولتی ایران گردید.

همچنین درخط جدید مشهدازواگنهای مسافری کمپانی هوفمان آلمان و کهربزهای دیزل کمپانی ژنرال موتورآمریکائی استفاده خواهدشد.

افتتاح کلاس آموزش تخصصی مبارزه باسل

امروز صبح آقای وزیر بهداری طی مراسمی درمرکز مبارزه باسل درسنگلج اولین کلاس آموزش تخصصی بیماری سل راافتتاح نمود.

دراین کلاس عده‌ای پزشك و کارمندان فنی وپرستار شرکت دارند وبآنها تعلیمات لازم برای اجرای برنامه‌های مبارزه باسل داده میشود.

اقدامات بنگاه عمران برای کشاورزان

یك مجله روستائی منتشرمیشود ـ سینمای سیار دهات خواهد رفت وبرنامه رادیوئی باشرکت کشاورزان اجراخواهد شد

بقراراطلاع بنگاه عمران برای استفاده کشاورزان از نظر تعلیمات اساسی ازروزاول خرداد یك مجله روستائی منتشرمیکند که صرفا برای کشاورزان و مطالب آن بزبان ساده نوشته خواهد شد. این مجله هرماه دوشماره انتشار یافته وبرای ۴۰ هزارقریه ایران فرستاده میشود.

همچنین ازاول خرداد ۱۴ دستگاه اتومبیل سینمای سیاربرای نمایش فیلمهای کشاورزی وفرهنگی وبهداشتی عازم دهات خواهند گردید.

ضمنا یك برنامه رادیوئی باشرکت کشاورزان هفته‌ای سه روزازرادیو تهران اجراخواهد شد.

ملاقات نمایندگان لیسانسیه‌های کادراداری

دیروزنمایندگان لیسانسیه های کادراداری با آقای ناصر وزیردارائی ملاقات کردند وتفاوت حقوقهای دریافتی بین لیسانسیه های کادراداری وقضات ودبیران راطی گزارشی تسلیم وزیردارائی نمودند. آقای ناصر درپاسخ نمایندگان لیسانسیه هااظهارداشت انجانب یکی ازحامیان جدی طبقه تحصیل کرده میباشیم واکنون قول همه گونه مساعدت بلیسانسیه های کادراداری میدهم و پشتیبانی ازاین طبقه رانعهد میکنم.

تیمسار معظم سرتیپ ضرغام وزیر گمرکات وانحصارات

انتصاب جناب آقای یوسف حاج بیگلو معاون سابق سازمان خربد و تدارکات کل کشور راکه از صاحبمنصبان جدی ولایق بوده‌اند بریاست اداره کل باربری وزارت گمرکات و انحصارات تبریك عرض نموده موفقیت ایشان رااز راه خدمت بهمیهن و شاهنشاه محبوب از خداوند متعال خواستاریم.

محمود میرزائی ـ علی اکبریموت ـ اصغر آقائیان

آ ـ ۲۰۹۹

رئیس مجلس سنا

امروزاستعفانامه آقای تقی‌زاده ازریاست مجلس سنادرجلسهٔ علنی سنا قرائت شد وبدین ترتیب کناره گیری ایشان محقق ومحرز گردید.

مطابق آئین نامه مجلس سنا، درجلسه آینده یعنی روزشنبه انتخاب رئیس مجلس سنا تجدید خواهدشد.

آئین نامه داخلی سنا، ترتیب تجدیدانتخاب مقام ریاست رادرصورت استعفای رئیس قبلی چنین مقررمیدارد:

ماده چهاردهم ـ اگر رئیس مجلس سنا پیش ازانقضاء مدت ریاست استعفاداد یکی ازنواب رئیس بترتیب تقدم سن ودرصورت غیبت آنان مسن ترین اعضای حاضر مجلس جلسه را منعقد میسازد و استعفا نامه را قرائت مینماید وبعدازاعلام وقرائت آن درمجلس بلافاصله انتخاب رئیس جدید برای بقیه مدت درجلسه بعدبعمل خواهدآمد.

ودرماده سیزدهم ترتیب انتخاب رئیس مجلس سنا را چنین مقرر داشته است:

ماده سیزدهم ـ انتخاب رئیس فردی وباکثریت تام وانتخاب سایر اعضای هیئت رئیسه جمعی وباکثریت نسبی وجملگی برأی مخفی خواهد بود درصورتیکه درانتخاب رئیس دفعه اول اکثریت تام حاصل نشود دفعه دوم اکثریت نسبی کافی خواهدبود.

جلسه آینده سنا، مطابق آئین نامه بریاست آقای دکترسعید مالك «لقمان الملك» تشکیل میگردد وبلافاصله پس ازورود دردستورانتخاب رئیس جدید مجلس سناانجام میشود.

برای ریاست مجلس سناتاکنون آقای محسن صدرصدرالاشراف، شانس قطعی دارند.

درباره کرسیهای سنا

بقیه ازصفحه اول

پس ازانجام مراسم قرعه کشی، آقای علی حقنو بس سناتورانتصابی تهران نیزدارفانی راوداع گفت ویك کرسی بکرسیهای خالی انتصابی افزوده شد.

تاکنون بجای شانزده نفرسناتور انتصابی دوره قبل، سیزده نفرازطرف اعلیحضرت همایونی منصوب شده‌اند وفقط سه کرسی دیگرباقی مانده‌است. ازاین سه کرسی انتصابی یك کرسی متعلق بتهران ودو کرسی دیگر متعلق به مازندران وکرمان است واماپانزده کرسی انتخابی همچنان خالیست.

پانزده نفرسناتورانتخابی ازیازده حوزه بشرح زیرانتخاب خواهندشد:

تهران: چهارنفر

مشهد: دونفر

کرمان ومازندران وشیرازوهمدان واصفهان وتبریزوقزوین وکرمانشاه ورشت هر کدام یکنفر.

سناتورهای انتخابی خراسان دردوره قبل آقایان مؤید ثابتی و سرلشکر مطبوعی بودند که هردوبحکم قرعه ازعضویت سناخارج شدندولی آقای سرلشکر مطبوعی بعنوان سناتورانتصابی تعیین گردیدو بمجلس سنابازگشت.

همچنین آقای ساعدسناتورانتخابی رضائیه باقبول سفارت واتیکان ازعضویت سنامستعفی میشودوجای ایشان نفر بعدی که در انتخابات درجه دوم سنادر رضائیه حائزاکثریت بوده‌است ازطرف وزارتکشور بمجلس سنا معرفی خواهد شد.

بنابراین فعلا از ۶۰ کرسی سنا، سه کرسی انتصابی وپانزده کرسی انتخابی خالیست.

با کمال تاسف مصیبت وارده رابهمکار گرامی سرکار **ستوان یکم دکتر علمی زاده**، پزشك بهداری دانشکده‌افسری سیمانه تسلیت گفته بقاءعمر بازماندگان رااز خداوندبزرگ خواستاراست.

ازطرف پزشکان وکارمندان بهداری دانشکده‌افسری

سرهنك دکتر حسن داروگر

آ ـ ۲۱۹۷

بانهایت تاسف مصیبت وارده را بخاندان مقبل بویژه تیمسارسرتیپ ابوالفضل مقبل وجناب آقای دکترابوالقاسم مقبل تسلیت مینمائیم.

سرهنك عبدالله بیدار بخت وبانو

آ ـ ۲۶۴۸

دکتر جمال‌الدین نوربخش

متخصص دربهداشت و بیماریهای کودکان

ازدانشگاه پاریس

معتادین به الکل ـ تریاك ـ مرفین ـ کوکائین وهروئین

را با **آخرین متد** درمدت کوتاهی بدون هیچگونه عارضه درمان مینماید

نشانی: خیابان شاهرضا چهارراه پهلوی

پذیرائی ۵ ـ ۸ بعدازظهر تلفن مطب ۴۵۰۴۰ تلفن منزل ۴۴۷۸۹

آ ـ ۸۳۶۰ ـ ۱ ـ

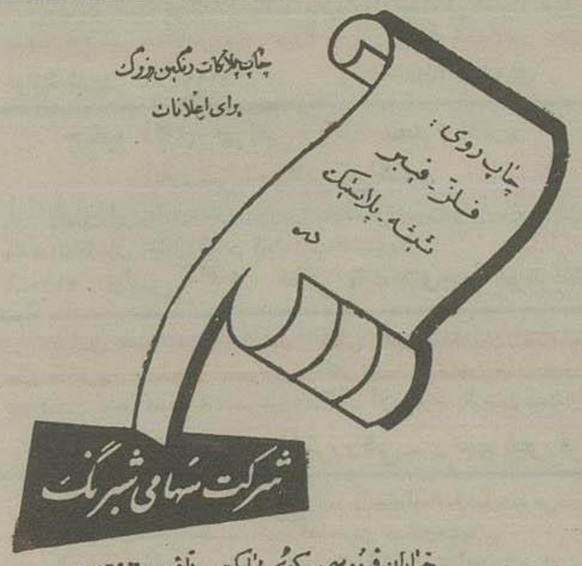

۴ ـ ۶ آ ـ ۵۱۰ «کانون ملوطی»

مطب دکتر صادق قاضی متخصص وجراح بیماری های ریوی رئیس بخش جراحی بیمارستان ابوحسین به خیابان قوام‌السلطنه کوچه ابرج انتقال یافت ـ ساعات پذیرائی صبح‌ها از ۸ تا ۱۰ بعدازظهر از ۶ تا ۸ تلفن ۴۴۴۳۰

آ ـ ۲۷۱۴ ۱ ـ ۲

همکاران ارجمند ـ دانشجویان عزیز

اکنونکه باایجاد کرسی تاریخ پزشکی در اثر سعی واهتمام استاد بزرگوار وبخت وزیر محبوب ما جناب آقای دکتر اقبال علاقه بمطالعه درتاریخ پزشکی ایران فزونی یافته کتاب تاریخ طب تالیف اینجانب را میتوانند از پدربزرگوارم موبدرستم خدابخشی دریافت دارند و کوشش دارم کتاب مفصلتری درآینده تالیف نمایم

بهداری شرکت نفت دکتر موبد سهراب خدابخشی

آ ـ ۲۶۸۲

حسن انتصاب

آقای یوسف حاج بیگلو معاون فنی سازمان تدارکات کل کشور که یکی از صاحب منصبان فعال وزارت دارائی بودند ازطرف تیمسارسرتیپ ضرغام بوزارت گمرکات وانحصارات منتقل وبریاست اداره کل باربری آن وزارتخانه منصوب شدند

نوار ضبط صوت اسکاچ رسید

مرکز پخش ـ فروشگاه عنایت خیابان فردوسی مقابل هتل فردوسی تلفن ۳۹۴۵۳

نماینده انحصاری ـ شرکت سهامی شبرنگ خیابان فردوسی کوی اتابك تلفن ۳۲۲۸۷

آ ـ ۲۶۷۶ ۱ ـ ۲ «کانون ملوطی»

شیشه الات آزمایشگاهی

خیابان باب همایون سرای همایون تجارتخانه دکتر مصطفوی

آ ـ ۸۰۳ ۲ ـ ۳

اطلاعات

انتقاد

ازعلی‌جواهر کلام

روغن زیتون

ازقضاسر کنگبین‌صفرافزود - روغن بادام تلخی‌مینمود.

جزء نامه‌های شکایت‌آمیز اطلاعات یکی‌هم‌نامه‌آقای‌امیری کارمند پایه۹ وزارت دارائی‌ساکن‌خیابان‌ناصرخسرو بود که نوشته‌اند برای مداوا بسالاد روغن زیتون عادت دارم یك شیشه روغن زیتون بمبلغ پنج تومان ونیم خریدم تاخوردم دهانم‌خشك‌شد حالم بهم‌خورد معلوم‌شد روغن زیتون‌نبوده وازملاس‌چغندروتخم‌پنبه چیزی گرفته‌اند واسمش‌راروغن زیتون گذارده‌اند که درواقع یك نوع سمیت‌پیدا کرده‌است درنتیجه‌بجای‌اینکه روغن زیتون مرا معالجه کند بدترناخوش شدم وناچار مدتی‌معالجه کردم تاازشرروغن‌زیتون خلاص‌شوم.

درهمان‌روزی که این‌نامه رسید در اطلاعات‌خبری‌منتشرشد که‌میخواهند اطراف سفیدرود دیوارکشندوبرای انجام این‌کاردویست میلیون ریال‌پول تهیه کرده‌اندالبته‌دیوار کشیدن‌اطراف سفیدرودهم لازم است وهم مفیداست ولی‌لازم‌تر ازآن حفظ جان مردم و آبروی یك ملت و مملکت میباشد شما هرروزدرروزنامه میخوانید که از ماهی‌فاسدفلان وفلان‌مردند ازروغن ازگوشت‌ازکره تقلبی ازابن وازآن مسموم گشتند وخلاصه ازسفیدی‌نمك تاسیاهی‌زغال‌همه‌چیزتقلبی‌شده ومردم تهران‌یکی‌پس‌ازدیگری‌مسموم‌میشوند میمیرند قطعاًوضع سایرشهرهابدتراز این‌است.

چندی‌قبل‌خبری‌منتشرشد که‌یکی‌از دیپلماتهای‌خارجی‌درنتیجه غذاخوردن دریکی‌از مهمانخانه‌های تهران‌مسموم شد.ولی‌چون‌عمرش‌بدنیابودزودبدادش رسیدند ومعالجه‌اش کردند البته‌برای آنها که‌وسیله‌هست ازچنگ‌عزرائیل خلاص‌میشوندوبرای‌ما که‌فراهم‌نیست کفن‌غریب‌میشویم وحتی‌ازفلفل‌تقلبی دچارمسمومیت‌میشویم وزحمت‌را کم میکنیم‌وقتیکه نگوئید چرا اینطور است‌میگویند شهرداری اعتبارندارد که‌لابراتور دایرنماید وکارشناس‌کافی استخدام کند این‌مختصر هم که‌هست نمیتواندخوراك یك ملیون‌ونیم‌جمعیت تهران‌رابررسی کند کسبه‌هم که مثل سابق‌دین وایمان درستی ندارندناچار اینطورپیش میآید که شخص بیماری برای‌معالجه‌روغن زیتون‌تقلبی‌میخورد ودردروی دردش میآید حال انصاف بدهید که‌دیوار سفیدرود لازمتراست یاجلوگیری ازاین‌مرك ومیرورسوائی که‌پایتخت‌یك کشوری‌رادچارمخاطره کرده‌است‌من نمیدانم‌اعتبارات‌ومخارج شهرداری‌چی‌است‌ونبایدهم‌بدانم‌شهری که‌مدتهاست‌شهرداروانجمن‌شهرندارد.

مهمترین خیابانهای‌آن‌غرق کثافات وقاذورات است البته مردمش‌هم‌نباشد ازوضع‌چنان شهرداری باخبرباشند بهرحال فرض‌هم که‌اعتباری تهیه‌شود از کجا که‌بمصرف خودش‌برسدودردی ازمردم‌دوا کند چنانکه سایراعتبارات هم‌همینطور نقول‌معروف حروم‌وهرس میشود

روبروی پارك شهری تهران یك ساختمان‌مجللی است که‌نام گرمابه بینوایان داردمن مدت زمانی است از کنارابن گرمابه‌میگذرم‌درودیوارش راتارعنکبوت گرفته وکمترین‌آثار فعالیت ازاین خانه‌خاموشان‌مشاهده نمیشود.

لابدمیگویند خوشبختانه‌تهران گدا نداردواگرهم‌دارد احتیاجی‌بگرمابه ندارندهمه آنها تروتازه درگرمابه خصوصی‌منزل شستشو میکنندوبرای تفریح بیرون میایند

این‌رابرای نمونه گفتم خودتان‌بهتر میدانید که‌همه‌جا گرمابه‌بینوایان است مدتی‌برای نبودن‌اعتبار دادوفریادراه میاندازند وهمین که ازقرض ازاعانه ازمالیاتهای رنگارنك پولی‌پیدامیشود چنان‌مفقود میگردد که‌جای‌پای‌آن‌را کسی‌نمی‌بیند بیچاره این‌مردم که‌چه اعتبارباشد چه نباشد حال وروزشان همین‌است وحقیقتاً بیچاره‌هستند.

بیچاره‌اگر مسجد آدینه‌سازد یاطاق فروآید. یاقبله کج‌آید

ماوخوانندگان

شرحیکه درموضوع مراجعه

مصدومین بیمارستان شفائیان نوشته شده‌بود ملاحظه‌شد برای‌رسیدگی به این‌قضیه‌وپیشنهادی که درموضوع‌سایر بیمارستانها شده بدونفر از بازرسان نخست‌وزیری‌ماموریت‌داده شد که با رسیدگی کامل نتیجه‌را گزارش‌نمایند بدیهی‌است درصورتیکه پس‌ازرسیدگی معلوم شود کسی‌درانجام وظیفه تسامح نموده جدا موردتعقیب‌ومواخذه‌واقع خواهدشد

تذکرات مفیدوانتقاد بجا که نشانه علاقه باصلاحات‌اجتماعی‌است‌موجب امتنان خواهدبود **نخست وزیر**

آیةالله آقای شهاب‌الدین

حسینی‌مرعشی‌نجفی بوسیله‌این‌روزنامه ازمقامات‌مربوط تقاضادارد‌برای‌ایجاد حسن‌تفاهم بین‌فرق اسلامی همانطور که‌دردانشگاه تهران فقه‌حنفی‌وشافعی تدریس میشود ترتیبی بدهند که در موسسات‌علمی قاهره‌وبغدادودمشق‌نیز فقه‌جعفری‌برای‌علاقمندان‌تدریس‌شود.

فرهنگیان کرمانشاه تلگراف

شکایت‌آمیزی‌مخابره‌نموده‌اند که‌تا کنون اضافات آنهارا نداده‌اند وتقاضا دارند هرچه‌زودتر دستورپرداخت اضافاتشان صادرشود.

آقای علی خطیب کیان

مینویسد که درخیابان نواب چهارراه خاکباز گرمابه بیژن‌آشکارا خزانه دایر کرده وموجب‌اتلافات اهل‌محل شده‌ازبرزن مربوط‌بخواهید درخزانه رابه‌بندد.

بعضی‌ازاتباع‌خارجی که

تازه‌به‌تهران آمده‌اندظهارمیدارند که رانندگان‌تاکسی‌تهران‌نشانی‌وزارتخانه‌ها (مثلاوزارت صنایع) وسفارتخانه‌هارا نمیدانندشایسته‌است که‌اداره‌راهنمائی ورانندگی کتابچه‌نام‌ونشان‌این‌قبیل موسسات‌راهمانطور که درهمه‌جامعمول است‌تهیه کندوبرانندگان‌تاکسی‌بدهد

آقای‌علی اکبر موحدی

مینویسد درانتهای‌خیابان باب‌همایون مسجدی‌است آنرامسجدمادرشاه‌میگویند این‌مسجد اساساروشن‌وباصفاودرمحل مناسبی واقع‌شده‌است‌منتهی‌تعمیر لازم دارد اگراداره‌اوقاف آنراتعمیر کند برای مجالس‌ختم‌خیلی‌مناسبتراز‌مسجد مجدمیباشد.

آقای ابوالقاسم شیخ‌زاده

مقیم یزدمینویسدچهارسال اداره‌برق اعلام کردودویست‌تومان‌بدهیدوتقاضای برق کنیدعده‌پول‌دادند ونمره گرفتند اکنون‌بعدازچهارسال‌اداره‌برق‌میگوید هزاروپانصد تومان‌دیگر بدهیدتابشما برق بدهیم

ازمسئولین‌مربوط‌بپرسیدماباابن‌نمره‌ها وقبض‌هابعدازچهارسال‌انتظارچه کنیم.

آقای عباس بقائی کارمند

بازنشسته‌وزارت دادگستری مینویسد چهل‌سال دردوایرمختلف دادگستری خدمت کردم‌واکنون که‌پیروبازنشسته شدم‌حقوق تقاعدمن کفاف‌ده‌روزخرجم رانمیدهد ازدولت‌بخواهیدهمانطور که حقوق‌بازنشستگان لشکری را اضافه کردند بحال‌بازنشستگان کشوری هم توجه کنند.

عده‌ای ازسکنه خیابان گرگان

شکایت‌دارند که ازمدتی‌قبل وام‌تلفون راداده‌اند وهنوزازتلفون خبری‌نیست فقط اشخاص تلفون‌میگیرند که‌پنجاه هزارریال تلفون رابخرندتقاضادارم مراتب‌راباطلاع اداره‌تلفون برسانید.

آقارضاقزوینی پور

مدیرانجمن کارمندان‌دولت(باغشاه)می‌نویسددوسال است‌وام مربوط‌تلفون رابرداخته‌ام تا برای‌انجام‌اموراجتماعی‌انجمن تلفون بگیرم‌سیم‌تلفون‌هم‌تامحل‌انجمن آمده است‌ولی‌ازتلفون خبری‌نیست.

ازادارهٔ‌تلفون بخواهیدباتلفون‌بدهد وباپولی‌راکه قرض کرده‌ام وباداره تلفون داده‌ام‌باسودمعمولی که‌پرداخت نموده‌ام‌مسترددارد.

آقای‌عباس بروین‌ضمیر

کارمنددفتر سررشته داری مینویسد طبق‌مقررات محل دفن اموات‌رابایدشهرداری‌معین کند ونبایدبدون‌اجازه مقامات‌رسمی گورستان‌دایر گردد.

بااین‌وصف‌معلوم نیست‌روی‌چه‌اصلی بدون‌اجازهٔ‌شهرداری ومقامات‌مربوط سریل‌وحیدیه گورستان‌تازه‌ای‌پیداشده وبیش‌از۵۰۰مرده‌درآنجادفن کرده‌اند.

جعفرخان جهانگرد در آمازون

سرودم

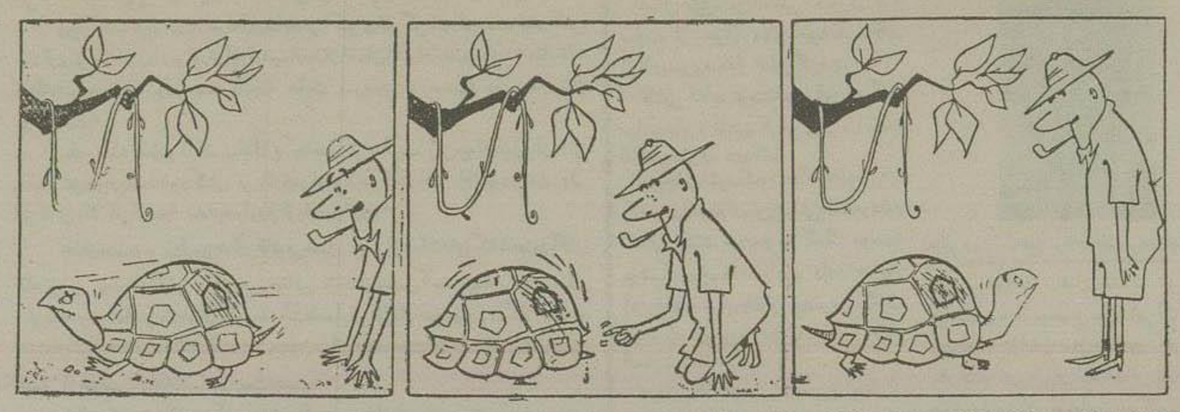

ازاینجا وآنجا

آیزنهاور ومقررات‌رانندگی

سرعت‌زیادماشین‌رئیس‌جمهورآمریکا درروزهای اخیرمورد بحث مطبوعات آمریکا قرارگرفته است حتی یکی ازخبرنگاران درمصاحبه‌مطبوعاتی از آیزنهاور سئوال کرد آیا او برانندهٔ دستورداده‌است باسرعت بیش از حد مجازحرکت نماید؟... ولی‌پاسخ‌رئیس جمهوراین بود که من‌همیشه برانندهٔ دستور داده‌ام مقررات راهنمائی را رعایت‌نماید... بااینهمه غالباً سرعت ماشین‌حامل آیزنهاوربیش‌ازحدمعمول است بطوری که اغلب خبرنگاران که‌بدنبال رئیس جمهور در حرکت میباشندوسعی دارند ماشین اورازنظر دور نکنند دچارحادثه شده وزخمی میشوند

اظهارات سخنگوی پلیس مخفی‌در هفته گذشته‌بالاخره این‌معما را حل کرد. نامبرده گفت‌درست است که ماشین‌رئیس جمهور از سرعت مقرر تجاوزمینماید ولی‌پلیس مخفی این عمل‌راتائید میکندوازدستورآیزنهاور برانندهٔ که‌باسرعت کم‌برودناراضی‌است. نرسد.

جراحی افرادمسن

تاکنون‌جراحان‌درانجام‌عمل‌جراحی روی‌افراد مسن‌واهمه داشتند زیرا غالباروی تخت عمل‌دچار خطر مرگ میشدند ویابعدازعمل‌میمیردند ولی درنتیجه‌پیشرفت‌هائی که‌اخیراحاصل شده‌عمل‌جراحی‌اینگونه‌اشخاص‌بدون ترس‌وخطر انجام‌میگیرد.

این‌پیشرفت‌ها بطورخلاصه عبارتند از :

قبلا دکترها عادت داشتند برای تقویت‌این اشخاص‌قبل‌از عمل‌مقدار زیادی غذاآنها میدادندولی اکنون ثابت‌شده که باید بتدریج‌بدن آنها غذا رسانیده وبرویتامین بدن آنها افزود.

مردم‌مسن کمتر ازجوانها به‌نمك احتیاج دارند .و جراحان دیگر سعی دارند نمك‌زیاد ببدن مریض

بیهوشی مریض رابحداقل‌میرسانند بطوریکه‌مریض‌بعدازعمل‌آماده بیدار شدن‌است‌وبااین‌ترتیب‌خطرسکته کم میشود.

نتیجه‌ای که‌ازادامه‌این‌روش‌درجراحی افرادمسن حاصل گردیده باوجود افزایش‌قابل ملاحظه‌جراحی‌آنها در انستیتوابووا تعدادتلفات بینهایت کم شده‌است

قسط خانه درهر ماه

درکشورهای اروپا وآمریکاهمه‌چیز را میتوان‌باقساط‌طویل‌المدت‌خریداری کرد حتی ماشین وخانه.

ذیلاقسط ماهیانه خانه‌را درآمریکا ملاحظه میفرمائید:

خانه‌ده‌هزاردلاری	ماهی	۵۸ دلار
« پانزده‌هزار «	«	۸۱ «
« بیست‌هزار «	«	۱۰۵ «
« ۲۵ هزار «	«	۱۲۵ «

پرداخت‌قسط‌ازصرفه‌جوئی

یك فروشنده یخچالهای برقی‌برای خانم خریدارازمزایای یخچال‌تعریف میکردوضمناً اظهارداشت‌شمامیتوانید قسط یخچال‌راازمحل‌صرفه‌جوئی‌درغذا بپردازید.خانم‌جوابدادآری‌صحیح‌است ولی‌درحال‌حاضرمابایدازمحل‌صرفه‌جوئی درکرایه ماشین بهای اتومبیل‌خودرا بپردازیم؟ درعوض صرفه‌جوئی درپول لباس‌شوئی بهای ماشین رخت‌شوئی و ازمحل کرایه خانه بهای خانه‌ای را که خریده‌ایم وبنابراین‌فکر میکنم دیگرمحلی‌برای صرفه‌جوئی‌ما باقی نمانده باشد..!

کشتی هواپیمابراتمی

نیروی‌دریائی امریکا اعلام‌داشته‌است که‌درسال‌آینده نیروی‌دریائی امریکا قصددارد‌ساختمان یك کشتی‌هواپیمابر اتمی‌راشروع کند.

سرعت کشتی مزبور درساعت سی‌و سه‌میل‌دریائی(درحدودشصت کیلومتر) درساعت‌خواهدبود.

ظرفیت این کشتی هشتادوپنجهزار تن‌است‌ودرنوع خودبی‌نظیرخواهدبود.

جدول کلمات‌متقاطع شماره ۶۰۸

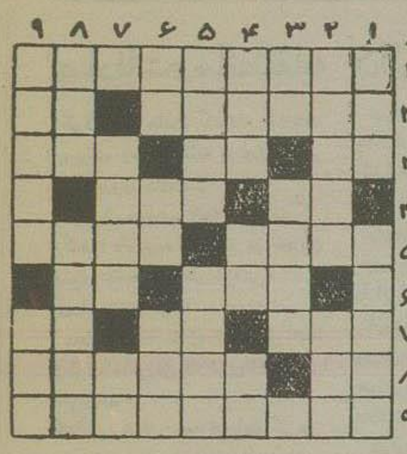

افقی : ۱- ازپادشاهان ایران از سلسله ساسانی ۲-منطقه‌ای پربرکت و رودی‌جوشان وخروشان، در امریکای‌جنوبی-طرف ۳-نفی‌عرب-بندآهنین‌بر گردن‌زندانی- جنگ - آوای مظهر وفا!- خمیده پشت۵-آدم‌مست‌اگر باز همپیاله‌زند چنین خواهد شد - خاکینه فرنگی -سکه‌بی‌خریدار-علامت جمع۷-پسرنوح - ضمیر انگلیسی - سه‌هزارگرم ۸-آدم‌خسیس‌پس‌نمیدهد - نگرانی وپریشان‌خاطری۹- قهرمان معروفترین کتاب نویسنده فرهنگ دلخواه‌وزن‌بی‌اهمیت.

عمودی: ۱-نقطه‌سیاه برروی سپید- خوشحال وراضی ۲- اسلش از روسیه است‌ولی‌حالاآنقدر که در ایران‌هست‌مشکل‌درخود روسیه‌باشد- اگر درباداشت رودخانه‌میشد!۳-راه‌بی‌پایان- حیوانی که پوست نرم‌وسفیدی‌دارد وبیشتربخاطر پوستش شکارش میکنند۴- باقورباغه نسبت‌بسیارنزدیك‌دارد - مخترع وسیله‌ائیکه هرروز مورداحتیاج‌واستفاده‌شما هم‌هست- حرف ندا- هنوزهم زیبارویان هندی بمیان‌پیشانی‌میچسبانند- سفید۶- رودی‌دراروپا- حرف‌تعجب- تابخارج نروید دردوری آن‌معلوم‌نمیشود۷-حبه‌انگور-جوی خون۸- ازجانوران جنگلی-نام‌خانوادگی یکی ازستارگان‌سینما که چند سال پیش‌شهرتش‌بیشتربود۹- ازامورپرخیروبرکت- خبردهنده از غیب، الهام‌خداوند.

حل جدول شماره۶۰۷

افقی : ۱-رف-کلمبیا۲-ارایش-دال-۳-نفوذ-رز۴-مجد-شهده-ارار-نارس۶-ماه-بلو۷-بخ-سرپر۸-نفس-مشهور۹-فیروزه-شن

عمودی: ۱-راخمانیف۲-فر-جز-خفی۳-اندام-سر۴-کیف -راس- لشوش-هرمز۶-ذهن-یشه۷-بد-دایره۸-یار-رل-وش۹-الزاس‌ولرن.

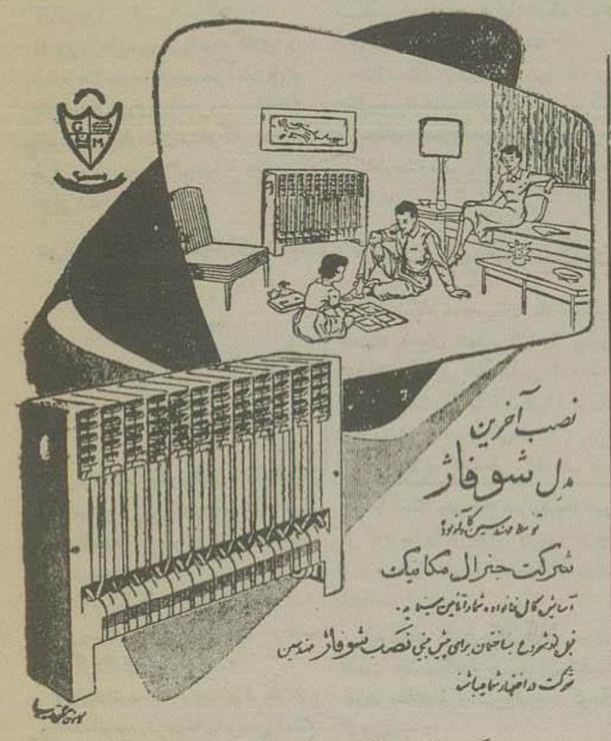

شرکت‌سهامی‌جنرال مکانیك خیابان شاهرضاجنب البرز
تلفن ۴۵۴۰۸ - ۴۱۴۸۹
آ-۲۵۷۲

(فندق‌العسکرین)
مهمانخانه نو
بهترین ساختمان جدید وسایل آسایش واردین‌محترم ازهرجهت آماده میباشد
کاظمین درب قبله
(جابرواحدی)
آ-۲۱۲ ۱۷-۲۰

ترك‌تریاك شیره‌و مرفین‌باآخرین‌روش
بدون هیجگونه ناراحتی و عارضه وخماری در کمترین‌مدت
دکتر طهمورث‌فروزین
اسلامبول - مقابل کنتیننتال
۵تا۸ بعد ازظهر
آ-۲۳۳۲ ۲-۲

پیشگوئی -آزادفرازی‌پیشگوی معروف‌ایران‌ازمسافرت‌خارجه‌مراجعه وبرای مراجعه مراجعین حاضراست نشانی‌آخر باغ سپهسالار
آ-۱۹۹۷ ۲-۳

آگهی مناقصه۲-۲۸ر۱ر۳۶

اداره کل غله‌ونان حمل مقدار یکهزارو چهارصدتن غله‌ازنقاط تابعه کرمانشاه به‌تهران ودرعین‌حال به‌اراك راکه مقدار هرکدام ازنقاط بشرح زیراست :

۱-ازسرپل‌ذهاب	۱۰۰۰ تن
۲-سقز	۳۰۰ «
۳-کرند	۱۰۰ «
جمع	۱۴۰۰ «

بمناقصه میگذارد پیشنهادات تاآخروقت اداری روزشنبه ۱۴ر۲ر۳۶ قبول خواهدشدطالبین برای‌اطلاع ازشرایط‌مناقصه به‌محل‌اداره واقع‌درکاخ‌وزارت دارائی‌مراجعه نمایند ضمناًاین‌آگهی بجای‌آگهی مناقصه شماره ۲میباشد که‌مقدارچهارهزارتن‌مورد مناقصه‌مذکوربمقدار ۱۴۰۰تن فوق‌الاشعارتقلیل وتبدیل‌یافته‌است.

آ-۲۶۳۲ **سرپرست کل غله‌ونان**

تشکر واعتذار

بدین‌وسیله ازآشنایان وسروران گرام وعزیز که درمراسم ختم وشب هفت‌فرزندم مرحوم‌حسین شجاعی شرکت‌ویابوسیله تلگراف اظهارهمدردی وتفقد نموده‌اند تشکرمینمایم و چنانچه بواسطه تالمات روحی تاخیری در تشکرحضوری روی دهدپوزش‌میطلبم

سروان هوائی محمد شجائی

آ-۲۰۸۵

آگهی دعوت‌مجمع عمومی

مجمع عمومی سالیانه‌شرکت سهامی صادرات واردات کشوردرساعت چهاربعدازظهر روزشنبه۲۸اردیبهشت‌ماه۱۳۳۶خورشیدی‌درمحل‌شرکت‌واقع درسرای امیدتشکیل وازکلیه صاحبان سهام تقاضادارد‌بارعامت مقاداساسامه در موعد مقرربه دفتر این‌شرکت مراجعه وبرگ‌ورودیه تهیه‌فرمایند.

(دستور مجمع)

۱-استماع گزارش هیئت‌مدیره وبازرسان‌شرکت
۲-تصویب ترازنامه‌وحساب سودوزیان سال۱۳۳۵
۳-انتخاب هیئت‌مدیره برای‌چهارسال وهیئت بازرسان برای‌سال‌مالی ۱۳۳۶

هیئت مدیره شرکت‌سهامی‌صادرات‌وواردات کشور

آ-۲۴۱۴ ۲-۲

آگهی راه آهن دولتی ایران

بعلت‌تغییر فصل ازروزاول‌اردیبهشت‌ماه ۳۶دربرنامه حرکت‌قطارهای مسافری‌خط‌جنوب تغییری‌داده‌شده بطوریکه‌قطار مسافری تهران بخرمشهر کمافی‌السابق‌درساعت ۱۱هرروزازتهران حرکت‌ودرساعت۹روز بعدبخرمشهر واردوقطار مسافری‌خرمشهربتهران بجای ساعت۱۳در ساعت۱۹ هرروزاز خرمشهر حرکت ودرساعت۱۰ر۱۷روز بعدبتهران خواهدرسید.

راه آهن دولتی ایران

آ-۲۵۴۶ ۲-۳

آگهی مناقصه خرید موتور برق برای‌شهر قزوین

سازمان برنامه خرید سه دستگاه مولد برق (یکدستگاه ۱۰۰۰ کیلوواتی‌ودودستگاه ۵۰۰ کیلوواتی) ومتعلقات آنرا باشرایط زیر ازطریق مناقصه خریداری‌مینماید.

۱) داوطلبان‌میبایستی برای‌دریافت‌اسناد مناقصه بدفترمؤسسه‌مهندسین مشاورژیکوف واقع درخیابان پهلوی بین تخت جمشید وشاهرضا نزدیك چهارراه تخت‌جمشیدمراجعه ودرمقابل پرداخت مبلغ ۱۲۰۰ ریال بصندوق مؤسسه مذکورصورت مشخصات رادریافت وپس‌ازاطلاع کامل‌ازمیزان‌ومدت تحویل‌وسایرشرایط فنی‌ومالی‌پیشنهادخودرا تسلیم‌نمایند.

۲) پیشنهاددهندگان بایستی‌مبلغ هفتصدوپنجاه هزار(۷۵۰۰۰۰)ریال بعنوان‌سپرده دربانك اعتبارات صنعتی‌تودیع ورسید بانکی وباضمانت نامه بانکی بهمان‌مبلغ که مدت‌آن کمتر ازسه ماه نباشد ضمیمه پیشنهاد خود نمایند تاهرگاه برنده مناقصه ازپیشنهادخودعدول‌نماید سپرده بنفع‌سازمان نامه ضبط گردد.

۳) پیشنهادها بایستی‌بنوعی که دربرگ‌شرایط قیدشده تنظیم وتا ساعت ۱۰صبح روزشنبه۱۱خردادماه ۱۳۳۶ بدفتر مؤسسه‌مهندسی مشاورژیکوف‌در اول‌اخذ رسیدتسلیم گردد.

پیشنهادهای مبهم ومشروط وفاقد سپرده وباپیشنهادهائی که دیرتر از موعدمقرر برسدترتیب‌اثر داده‌نمیشود.

۴) پیشنهادهای‌رسیده درساعت۱۱صبح همانروز درقسمت‌امور عمومی وبرق‌شهرستانهای سازمان برنامه واقع درخیابان دانشکده بانظر کمیسیون مربوطه‌بازوقرائت‌میشود حضور پیشنهاددهندگان وبانمایندگان آنهادرجلسه آزادبوده و کمیسیون‌مربوطه در ردیاقبول یك‌یاکلیه‌پیشنهادات‌مجازاست

آ-۲۳۳۴ ۳-۳ **سازمان برنامه**

آگهی مزایده

بنگاه‌اصلاح نباتات وازدیاد بذر کرج درحدود نودتن گندم خرمنی موجوددرانبارهای حصارك‌و کمال‌آباد ودرحدودشصت‌تن کاه‌موجود درانبارشاه عباسی کرج‌را ازطریق‌مزایده بفروش میرساند خریداران میتوانند به‌دفتر بنگاه‌بذر کرج مراجعه‌وپس‌از دریافت‌مشخصات ومشاهده گندم وکاه درانبار های‌مربوطه پیشنهادخودرا تاآخروقت‌اداری روزیکشنبه ۱۵ اردیبهشت ماه ۱۳۳۶ بدفتر بنگاه تسلیم‌ورسید دریافت‌دارند.

ازطرف‌رئیس بنگاه‌اصلاح نباتات‌وازدیادبذر کرج

آ-۲۶۲۸ ۱-۲ **مهندس‌فره‌باغی**

ازانتشارات. اداره کل هنرهای زیبای کشور

کتاب آهنگهای محلی

مناطق جنوب ایران

ازچاپ خارج‌شدودر کتابخانه‌های معتبر بفروش‌میرسد.

آ-۲۴۹۶ ۲-۵

نمایشگاه بین‌المللی پاریس

(۲۵مه‌تا۱۰ ژوئن ۱۹۵۷)

این‌نمایشگاه بزرگترین تظاهرات صنعتی فرانسه‌میباشد
صنایع سنگین وسبك
لوازم و تجهیزات
کالای‌مصرفی

برای‌هرگونه اطلاع‌ودریافت‌کارت ورودی‌مجانی **بمشاور بازرگانی سفارت کبرای فرانسه** درایران مراجعه فرمائید.

آدرس‌خیابان صباکاشی شماره۱۲۶ تلفن۴۳۹۲۶

آ-۲۴۸۸ -۳-

خضاب جمالیه
میلیونها نفر برای مشکی کردن موهای سفید
فقط خضاب جمالیه مصرف نمیباشد
فروش درتمام داروخانه‌های کشور

(۱) ۴۴۳-۱

آگهی راجع براه‌آهن مشهد

راه‌آهن دولتی‌ایران‌بانهایت احترام‌باطلاع هم‌میهنان عزیزمیرساند که خط بین شاهرودومشهدازتاریخ دوازدهم‌اردیبهشت ۱۳۳۶ برای‌بهره برداری حاضروبشرح‌زیرآماده قبول باروومسافرخواهدبود.

۱- ازتاریخ‌نهم‌اردیبهشت بارازتهران بمقصدمشهدقبول خواهد نمود.

۲- ازتاریخ دوازدهم‌اردیبهشت ماه باروومسافرازتهران بمقصد مشهدواز مشهد بمقصدتهران وکلیه‌ایستگاههای طول راموخطوط راه‌آهنهای‌سرتاسری قبول خواهدنمود.

برای‌تهیه بلیط فعلافقط یك روزقبل‌بیاجه ایستگاه مربوطه مراجعه‌و بلیطوبرگ ذخیره‌جامهها فرمائید.

ساعت حرکت قطار ورسیدن بمقصدضمن‌آگهی جداگانه باطلاع خواهد رسید.

راه آهن دولتی‌ایران

آ-۲۵۷۰ ۲-۲

در شهر ما چه میگذرد؟

تصادفات وسائط نقلیه

ظرف ۲۴ ساعت گذشته تصادفات زیر برای وسائط نقلیه موتوری وغیر موتوری روی داده‌است:

☆ اتومبیل سواری ۲۲۵۷ برانندگی «کندو» نام تبعه دانمارك در خیابان پهلوی بامحمد کاظم فرقانی تصادف و وی را مجروح کرد.

مجروح بیمارستان سینا اعزام وراننده ازطرف مأمورین کلانتری ۱۷ بدادسرا تحویل شد.

☆ تاکسی شماره ۴۷۵۷ برانندگی علی حاج عباسی بامرد مجهول الهویه‌ای در بخش ۱۳ تصادف کرد. مجروح به بیمارستان سینا اعزام و قادر بتکلم نیست.

☆ تاکسی شماره ۷۲۰۵ برانندگی علی سربلندی نیز در خیابان سپه باعابری بنام حسین باربر تصادف کرد. مصدوم به بیمارستان سینا منتقل ولی قبل از آنکه پزشك بربالینش حاضر شود در گذشت.

☆ اتومبیل سواری ۱۲۲۰۵ کرایه به رانندگی رضا نیکوگفتار درخیابان اسکندری بادختربچه ۴ ساله‌ای بنام فاطمه تصادف کرد. مصدوم بیمارستان سینا وراننده وسیله مأمورین کلانتری ۱۱ بدادسرا اعزام شد.

☆ ساعت ۲۱ دیروز اتومبیل سواری شماره ۱۱۳۹۰ کرایه برانندگی امیر مقتخری دادسرشت در جاده شهرری باسپد باقرطاهرپور و یك دوچرخه‌سوار تصادف وهر دو را بسختی مجروح کرد. مجروحین بیمارستان وراننده ازطرف کلانتری ۶ بدادسرا اعزام شد.

☆ دیروز علی سورچی راننده کاری آبی شماره ۳۵ درخیابان مسگرآباد بابانو خاور تصادف وی را مجروح ساخت. مجروح بیمارستان سینا و کاربچی از طرف مأمورین کلانتری ۲۱ بدادسرا اعزام شد.

دائی و خواهرزاده

دیروز خواهرزاده‌ای از دست دائی خود بکلانتری ۱۳ شکایت برد. شاکی که از ناحیه گوش مجروح شده بود حمید میرزاده و ۱۳ سال داشت.

وی مدعی بود که دائی او قاسم‌علی یاری پاسبان شماره ۱۵۴۴ مأمور وزارت دارائی او را مضروب و مجروح کرده‌است.

ازطرف کلانتری پاسبان مزبور احضار ودربازجوئی اظهار داشت که این طفل خواهرزاده من است و فوق‌العاده بدو علاقمندم.

مدتهاست که این بچه دوچرخه بدست آورده وسوار میشود و هر آن ممکن است درنتیجه حادثه‌ای مجروح گردد.

چون چندین بار باو یادآور شدم که سوار دوچرخه نشود و نشنید دیروز که بازهم او را سوار دوچرخه دیدم عصبی شده از فرط محبتی که باو دارم گوشش را کشیدم.

چون طفل حاضر بگذشتن از شکایت نبود وازطرف دیگر جراحت گوشش نیز نسبتاً قابل اهمیت بود دائی بدادسرا و خواهرزاده به بیمارستان اعزام شد.

نزاع مالك ومستاجر

دیروز علی اوسط نام باغلی سورچی مستأجر خانه خود بسختی کتك کاری کرد در نتیجه علی سورچی مجروح ودر بیمارستان سینا بستری شد.

متهم بدادسرا تحویل گردید.

درحوض خانه خفه شد

روز گذشته علی اکبر فرزند سیدعلی دوساله ساکن گود عربها در حوض خانه مسکونی خود افتاد وقبل از آنکه کسانش از ماجرا مطلع شوند خفه شد.

جنازه طفل باداره پزشکی قانونی حمل وپس از معاینه‌ای که آقای دکتر مرحقانی باحضور آقای نخجیری بازپرس کشیك از جنازه بعمل آورد جواز دفن صادر گردید.

دراتوبوس پسربچه‌ای جیب راننده تاکسی رازد وباین ترتیب رئیس جیب‌برها بدام افتاد

دیروز مگردیج قراپطیان راننده تاکسی برای تعمیر اتومبیل خود مبلغی تهیه کرد و در اتوبوس شمیران نشسته عازم تجریش شد.

دراتوبوس ناگهان متوجه شد که جیبش سبك شده وچون دست درجیب خود کرد اثری از پول نیافت.

ناچار دراتوبوس شروع بداد و فریاد کرد وراننده اتوبوس نیز درهای اتوبوس را بسته ویکسره ماشین را بامسافرین آن به کلانتری ۲ برد.

آقای ملکزاده مقصودی مامور کلانتری ۲ داخل اتوبوس آمده درمیان مسافرین دست پسربچه ۱۴ ساله‌ای بنام غلامعلی هاشمی را گرفته باتفاق شاکی بکلانتری برد وبراننده اتوبوس دستور حرکت داد.

که با کمك حسن نام معروف به حسن ترکه پول را از جیب راننده مزبور زده وبیدالله معروف به «یدالله روسه» داده‌است.

بایدتوجه داشت که یدالله مردی شصت هفتادساله وازجیب‌بران سابقه‌دار است وغلامعلی وحسن وغیره شاگردان او هستند.

بقراریکه مأمورین کلانتری اظهار داشته‌اند این شخص بر یکعده جیب‌بر سمت ریاست ورهبری دارد.

مأمورین فوراً بخانه یدالله واقع در خیابان شاهپور مراجعه وپول مسروقه را گرفته بصاحبش پس دادند. متهمین فعلا بازداشت هستند.

کشف موتوسیکلت

یکدستگاه موتوسیکلت بلا صاحب بوسیله پاسبان شماره ۲۰۸۲ پاس خیابان ایران در کنار خیابان کشف شد.

موتوسیکلت را بکلانتری ۱۶ بردند وجریان تحت رسیدگی است.

در کلانتری غلامعلی اعتراف کرد

خودکشی یك جوان ۲۵ ساله بوسیله تریاك

مرد ناشناسی در نتیجه مسمومیت تریاك قادر بتکلم نیست

روز گذشته جوان ۲۵ ساله‌ای بنام صفرا کبری کارگر نانوائی بقصد خودکشی مقداری تریاك خورد وبرادرش او را به بیمارستان لقمان الدوله ادهم رسانید. متاسفانه معالجات درباره وی به نتیجه مثبت نرسید و مسموم در بیمارستان در گذشت.

بطوریکه مخبر ما کسب اطلاع حاصل کرده‌است این جوان قبل از این واقعه نیز دوبار بقصد خودکشی تریاك خورده وازمرگ نجات یافته بوده‌است ولی این بار تریاك اثر خود را بخشیده واورا ازپای درآورد.

جنازه مسموم باداره پزشکی قانونی حمل وپس از معاینه‌ای که باحضور آقای شاهمیری بوسیله آقای دکتر میرحقانی از جنازه بعمل آمد جواز دفن صادر گردید ونیز شخصی درحوالی داودیه بعلت نامعلومی تریاك خورده واز پاسگاه داودیه به بیمارستان هدایت منتقل گردید وچون براثر مسمومیت تریاك قادر بتکلم نیست هنوز ازهویت او اطلاعی در دست نیست.

معلوم نیست اکنون که دولت بااین سم خانمانسوز دست بمبارزه جدی زده وحتی کشت تریاك در داخل مملکت ممنوع گردیده‌است این قبیل اشخاص بچه وسیله موفق به تهیه تریاك میگردند وجای آن دارد که مامورین مربوطه ممارست بیشتری مبذول دارند تا این سم مهلك که گذشته ازمفاسد عظیم اعتیاد آن هرساله جمعی را بهلاکت رسانده ومیرساند بدین آسانی در دسترس مردم قرار نگیرد که بوسیله آن انتحار نمایند.

برنده جایزه دیوژن ۱۹۵۶

امسال جایزه بین‌المللی دیوژن که عبارت از هزار دلار میباشد بآقای (ولادیمیر وبدله) تعلق گرفت.

کتابی که این نویسنده برای شرکت دراین جایزه تقدیم کرده بود. زیست شناسی هنری نام داشت.

این جایزه بتوسط مجله ماهانه (دیوژن) که بوسیله شورای بین‌المللی فلسفه وعلوم انسانی منتشر میشود وباکمك موسسه یونسکو بوجود آمده‌است داده میشود این جایزه برای پاداش بهترین اثری است که درمورد نظریات تازه علوم انسانی نوشته میشود.

درجایزه امسال دویست وسی وپنج اثر از بیست و پنج کشور بدبیرخانه مجله فرستاده شده بود.

آقای (ولادیمیر وبدله) درسال ۱۸۹۵ درلنین گراد متولد شده وازسال ۱۹۳۲ درانستیتوی علوم الهی ارتدکس پاریس سمت استادی داشته‌است.

تله ویزیون تهران

هانریسی مشاور رادیو تلویزیون تهران

دیروز اطلاع حاصل شد که مرکز فرستنده ورادیو تلویزیون تهران که قرار است تاپایان سال جاری شروع بکار کند دریکی از نقاط شمالی شهر بین تهران وشمیران انتخاب شده است.

مرکز فرستنده درحدود بیست هزار متر مساحت خواهد داشت وپنج آنتن یك تنی برای این مرکز لازم خواهد بود چون سعی دارنده امتیاز رادیو تلویزیون براینست که تمام وسائل حتی المقدور درداخل کشور تهیه شود بدین جهت فقط یك آنتن سفارش داده شده است که بزودی وارد خواهد شد وپس از رسیدن این آنتن ازطرف متخصص مطالعه میشود که آیا میشود نظیر آنرا در ایران تهیه کرد یا نه درصورتی که تهیه آن در تهران امکان داشته باشد از خرید آنتن از آمریکا خودداری خواهد شد.

طول آنتن هائی که نصب میشود در حدود ۱۲۰ متر خواهد بود آنتن رادیو تلویزیون مانند آنتن رادیو نیست امواج رادیو تلویزیون بطور مستقیم پخش میشود وبدین جهت باید دارای آنتن چهارجانبه باشد.

نقشه ساختمان تاچند هفته دیگر حاضر شده وبرای اظهار نظر قطعی بآمریکا فرستاده میشود. در درطرح ابتدائی نقشه ساختمان طرز سیم کشی وطرز قرارگرفتن دستگاه‌ها وادستودیوها مشخص شده‌است.

پس از واردشدن وسائل فرستنده در کمتر از دوماه دستگاه نصب وشروع بکار خواهد کرد.

آقای ابراهیم منصوری که مسئول تنظیم برنامه رادیو تلویزیون تهران است وچندسال پیش برای مطالعه در این قسمت به آمریکا عزیمت نموده بود بخبرنگار ما گفت.

رادیو تلویزیون آمریکا در هر ۲۴ ساعت ۱۸ ساعت برنامه دارند این مراکز فرستنده همه ملی هستند وهزینه آنها ازراه پخش آگهی‌های تبلیغاتی تامین میشود یك دقیقه آگهی رادیو تلویزیون بمبلغ ۴۰۰ دلار خریداری میشود ماسعی میکنیم که برنامه رادیو تلویزیون تهران جنبه تفریحی داشته ومحیط مساعد برای هنرنمائی هنرمندان باشد دربرنامه‌های رادیو تلویزیون به مسائل سیاسی آنقدرها توجه نخواهد شد وما هم اکنون مشغول تنظیم برنامه هستیم وامیدواریم که درتمام زمینه‌ها موفق شویم که بوسیله رادیو تلویزیون مردم را پیش ببریم وبه بهبود وضع بهداشت وفرهنگ کشور کمك کنیم.

مسابقه کتاب

«بهترین کتابی که دراسفند ماه ۱۳۳۵ منتشر شده است کدامست ودلیل شما چیست؟»

به نویسنده بهترین جوابها یك دوره از کتابهای برنده جایزه سلطنتی جایزه داده می شود. جوابها باید تاآخر اردی بهشت باداره روزنامه ارسال شود.

توضیح

چندی پیش بیوگرافی آقای مهندس طاهرزاده بهزاد مؤلف کتاب قیام آذربایجان وبرنده جایزه سلطنتی دربن روزنامه درج شد ودرآن تاسیس وایجاد دانشکده هنرهای زیبا بایشان نسبت داده شده بود ایشان ضمن نامه‌ای برای ما مینویسد:

«مؤسس دانشکده واداره هنرهای زیبا وموزه آن برادرم آقای حسین طاهرزاده بهزاد استاد هنرهای زیبا میباشند»

تقریظ. انتقاد

علم جدید وانسان نو ترجمه آرایش. از انتشارات بنگاه مطبوعاتی صفیعلیشاه

«علم جدید وانسان نو» مجموعه چهار سخنرانی جیمز کونانت دانشمند معروف آمریکائی دردانشکده بامپتون است. دراین سخنرانی‌ها اهمیت تحولات علم ازسال ۱۹۳۵ ببعد از نظر فرهنگ و شکل وقالب تمدن غربی مورد بررسی قرار گرفته‌است. کونانت درسخنرانی‌های خود تصادم علم جدید را با استدلال فلسفی روشنفکران، بادر نظر گرفتن تمام آرزوها وامیدواری‌ها ونگرانیهائی که درجهان بین آنان وجود دارد، بحث کرده وفزیك را فلسفه مربوط ساخته‌است. در کتاب مسائل مربوط به فیزیك هسته‌ای ونقش آن درزندگی انسان، انسانیکه سیار مشوش و ومضطرب است، مورد بحث قرار گرفته است. خواندن کتاب ازنظر آشنائی با دورنماهائی که علمای غربی برای علم و فیزیك هسته‌ای پیشنهاد میکنند بسیار مفید است.

ترجمان رنجها

مجموعه داستانی است حاوی سه داستان ازهمینگوی وچخوف واشتین بك، مترجم آنها آقای بهمن شعله‌ور جوانی است که گویا هنوز سال های دبیرستان را پشت سر نگذاشته است، ولی ترجمه داستان سه اسکناس هزاری ازارنست همینگوی دست کمی از ترجمه‌های مترجمین زبردست ندارد و سبك نویسنده بخوبی درقالب ترجمه، حفظ شده است وآن دو ترجمه دیگر نیز هر کدام بجای خود سلیس و خواندنی است ومقدمه کوتاه کتاب، حاکی ازصراحتی درخور جوانان و شوری برازنده نورسیدگان است.

انتشارات هنری

اخیراً ازطرف اداره انتشارات اداره کل هنرهای زیبا اقداماتی برای تهیه وچاپ دوسری کتاب بعمل آمده است. سری اول این کتابها که مربوط بادبیات وهنر ایران میباشد بزبانهای انگلیسی وفرانسوی چاپ شده وسری دوم که مخصوص رسوم ایران و برای بالابردن سطح اطلاعات هنری مردم بسیار مفید میباشد بزودی منتشر خواهد شد ومورد استفاده عموم قرار خواهد گرفت.

ترجمه کتاب پیامبر بزبان فرانسه

بقرار اطلاع کتاب پیامبر تالیف آقای رهنما بزبان فرانسه ترجمه گردیده ودراواخر ماه مه (اردیبهشت) منتشر میشود. پرفسور هانری ماسه مستشرق معروف فرانسوی ورئیس مدرسه السنه شرقی پاریس مقدمه ای براین کتاب نوشته وترجمه نیز بانظر پرفسور نامبرده بوده است.

پرفسور ماسه درمقدمه ترجمه کتاب پیامبر نوشته‌است: «این کتاب درمیان کتب شرقی نظیر ندارد و در میان کتب غربی هم فقط دوسه کتاب درتشریح وتحلیل تاریخی زندگانی و زمان پیغمبر اسلام نظیر کتاب پیامبر آقای رهنماست.

این کتاب از طرف کتابخانه کلمت فرانسه منتشر خواهد شد.

ما و کارگران

اطلاعات کارگری

افزارشناسی برای کارگران و نوآموزان فنی

شناختن کامل افزاری که کارگران باآنها کار میکنند یا نوآموزان فنی با آن سروکار پیدا خواهند کرد وکسب اطلاعات کافی درباره چگونگی و خواص این افزار برای کارگران ونوآموزان فنی لازم است. مادر این شماره پیچ ومهره ها را که کارگران ونوآموزان فنی بیش ازهرچیز باآن سروکار دارند ازمجموعه راهنمای کارخانه تالیف آقای علی اصغر بهزادی نقل میکنیم:

پیچ ومهره ها:

پیچ ومهره ها که بیشتر برای اتصال دوقطعه فلزی بکارمیروند سه دسته تقسیم میشوند:

۱- پیچ ومهره های اینچی ۲- پیچ مهره های میلیمتری ۳- پیچ و مهره های گازی.

پیچ ومهره های اینچی - بیشتر کشورهای انگلیسی زبان مانند انگلستان وامریکا از پیچ ومهره های اینچی استفاده مینمایند، ازاینرو بیشتر کارخانجات صنعتی آنان از پیچ ومهره های اینچی برای اتصال دوقطعه بهم استفاده مینمایند مانند کارخانجات لکوموتیوسازی و کشتی سازی وغیره.

پیچ ومهره های میلیمتری - ممالك دیگر معمولا ازپیچ ومهره های میلیمتری استفاده مینمایند موارد استعمال آن درطیارات واتومبیل‌ها ووسایل جراحی وغیره میباشد.

پیچ ومهره های گازی - این نوع پیچ ومهره ها برای اتصال لوله بکار برده میشود خاصیت پیچ ومهره های گازی اینست که این نوع پیچ ها بمنظور کشش استعمال نمیشود ازاینرو فقط ضخامت لوله وتعداد دنده درروی لوله بمنظور تحمل فشارها یا مانع داخلی جسم میباشد.

مشخصات یك اینچ

پای پیچ عبارت است ازفاصله نوك دنده اولی تادندهٔ دومی - بیشتر برای قطرهای کوچك مثلا ازیك تا ۹ میلیمتر راازپاهای متریك استفاده مینمایند و ازآن بیشتر راازسیستم اینچی استفاده میکنند.

مهره ها:

آلتی است که بوسیلهٔ پیچ دوفلز رابهم وصل میکند. مهره ها بر دو نوع هستند: یکی مهره های اینچی ودیگری مهره های میلیمتری وهمچنین شکل مهره ها بر دو نوع است یکی سر ۴ گوش دیگری سر ۶ گوش - نکته مهمی که درمورد مهره ها بایستی رعایت کرد اینست که چون مهره ها دراثر حرکات زیاد باز میشوند لذا بوسیله واشر یا گذاشتن اشیل از بازشدن مهره ها میتوان جلوگیری نمود.

شروع سرشماری در کارخانجات شیراز

بقراری که وزارت کار اطلاع میدهد طبق گزارش سیده اداره کار استان فارس برای وزارت کار سرشماری کارگران کارخانجات شهرستان شیراز شروع گردیده‌است منظور ازاین سرشماری چنانکه قبلا در اطلاعات کارگری نوشته شده بدست آوردن آمار دقیق ازکارگران کشور و کسب اطلاعاتی ازوضع زندگی آنان میباشد.

شکایت بیماران ازخرابی راه بیمارستان

چندروز قبل شکایتی ازخرابی راه بیمارستان شماره ۲ سازمان بیمه‌های اجتماعی واصل گردید که دراین ستون چاپ شد و اینروزها بازهم شکایات دیگری درانمورد بمارسیده‌است.

چندی قبل وزارت راه جاده قدیمی کرج را که از کنار بیمارستان شماره ۲ سازمان بیمه‌های اجتماعی کارگران میگذرد زیرسازی نمود، ولی متاسفانه تاکنون برای اسفالت آن اقدامی بعمل نیاورده‌است.

بطوریکه فعلا دراین جاده پستی و بلندیهای زیاد وخطرناك بوجود آمده وکارگران بیمار وخانواده آنها ناچار باید ازجاده اصلی کرج عبور کرده و در کیلومتر ۱۱ جاده مزبور باصرف مبلغی بوسیله اتومبیل و در صورت فقدان اتومبیل بقیه راه را که چند کیلومتر می‌باشد ازمسافت [illegible] پیاده طی کنند.

گذشته ازاینکه این وضع باعث اتلاف وقت وصرف پولی که برای کارگران قابل توجه است میگردد تولید تصادفات وپیش آمدهای ناگواری نیز مینماید.

بطوریکه رئیس بیمارستان شماره ۲ اظهار میداشت:

چندروز قبل یك زن حامله که برای عیادت بیمار خود به بیمارستان میآمد دراثر تکان‌های شدید اتومبیل سقط جنین کرد ونیز شخص دیگری دراین جاده بخونریزی دچار شد.

اطلاعات کارگری - لازم است وزارت راه هرچه زودتر برای اسفالت جاده قدیمی کرج اقدام نموده و کارگران بیمار ومراجعین بیمارستان شماره ۲ سازمان بیمه‌های اجتماعی را ازاین مشکل نجات دهد.

توضیح

درشماره روز یکشنبه ضمن رپرتاژ بیمارستان شماره ۲ سازمان بیمه‌های اجتماعی کارگران سمت آقای دکتر دهگان ریاست بخش جراحی عمومی ذکر شده بود درحالیکه ایشان ریاست بخش قلب وریه را دارد.

شرکتهای تعاونی

-۵-

یعنی خرج روزانه خانه های خود را رو بهم گذارند وافرادی را مأمور بکنند که بجای آنها خرید کنند وچون خرید بطور عمده انجام می پذیرد بنابراین قیمتها بسیار مناسب وارزان درمیآید چون فهمیدیم که خرج خانه سرمایه تجارتی نیست بنابراین بهتر است عوض جمله «شرکت تعاونی شرکت سرمایه نیست» بگوئیم شرکت تعاونی شرکت خرج خانه اعضاء است.

برای اینکه اعضاء شرکت تعاونی شرکت تعاونی را متعلق بخود دانسته وازروی کمال دلسوزی باآن همکاری کنند باید سرمایه توسط خود اعضاء گذاشته شود.

بدوطریق سرمایه ازافراد جمع آوری میشود:

۱- بوسیله فروش سهام

۲- بوسائل دیگر بدون فروش سهام.

الف- اولا باید دانست که سهم شرکت تعاونی غیر ازسهمی است که درشرکت سهامی فروخته میشود. سهم شرکت تعاونی حقی را غیر ازحق عضویت بخریدار منتقل نمیکند درصورتیکه سهم شرکت سهامی اختیارات شرکت را بخریدار منتقل مینماید درشرکت های تعاونی هرعضو اعم ازاینکه دارای یکسهم ویا سهام متعدد باشد در مجامع عمومی بیش از یك رأی ندارد. در صورتیکه سهامدار شرکت سهامی بتناسب سهامش حق مداخله درامور شرکت دارد سهم درشرکت تعاونی دونوع است.

۱- سهم عادی

۲- سهم استقراضی باممتاز سهم عادی درمقابل پولی که عضو شرکت پرداخته باو داده میشود درحقیقت رسید پول است وانتقال آن بغیر بایستی باموافقت هیئت مدیره باشد وعضو درمورد استعفا واخراج میتواند آنرا بشرکت پس داده وقیمتش را دریافت کند.

بقیه دارد

ستاره صبح

اثر: آندره آرماندی — ترجمه: ا. پ

-۱۹-

-تو باو گفتی که پولت را کجا پنهان کرده‌ای؟

-ازمن نپرسید منهم چیزی نگفتم واوهم ازمحل گنج چیزی نگفت چند ماه بعد که رشته دوستیمان محکمتر شد اسرار خودمان را بیکدیگر گفتیم یك روز باو خبر دادند که بقیهٔ محکومیتش را بخشیده‌اند وبلافاصله آزادش میکردند قضات که باشتباه خودپی برده بودند باینوسیله می‌خواستند آن را مرمت کنند وضمنا نمی‌خواستند باشتباه خود اقرار کنند ورسما تبرئه‌اش کنند.

هوگلند هنوز همان تبسم تمسخر آمیز را برلب داشت.

-خودش اینموضوع را بتو گفت!

-البته. کی میخواستی بگوید. قضات محکمه؟

-ادامه بده.

- ابن رفیق من آزاد شد ولی قضات برای حفظ ظاهر اورا برای مدت پنج سال باقامت اجباری دریك محل محکوم کردند واین اقامت اجباری باو اجازه نمی‌داد که برود واز کشفی که کرده بود استفاده کند.

دراینموقع بود که بمن پیشنهاد کرد محل پول خودرا باو نشان بدهم که احتیاجات اولیه‌اش را رفع کند ودرعوض راز گنجش را بمن می‌سپرد واجازه می‌داد آنرا استخراج کنم فقط باین شرط که یك قسمت آن را باو بدهم.

هوگلند سری تکان داد وگفت:

-آفرین! وحالا زیر این سنگها دنبال گنج آن میگردی؟

اسپارك جواب داد:

-بله، خوب حدس زدی.

هوگلند گفت:

-دوست عزیز بتو تبریك میگویم نمیدانستم اینقدر باهوش هستی ودرتجارت اینقدر استعداد داری.

ولی بگو ببینم اینمرد از کجا محل گنج را پیدا کرده بود؟

-بوسیله شاقولش

-پس شاقولش را بالای این خرابه‌ها تکان داده بود؟

-نه، روی یك نقشه «زیمباوه» که در کتابخانه وجود داشت. نقشه را هم بمن داده‌است

هوگلند بادقت چشم بصورت اسپارك دوخته بود

نمیتوانست بفهمد که اسپارك او را دست انداخته است یا واقعاً جدی حرف میزند.

بعد از چند لحظه گفت:

- یك سئوال دیگر: وقتی آزاد شدی در محلی که پولت را پنهان کرده بودی چقدر مانده بود؟

- متاسفانه پول نمانده بود ولی در آن نامه‌ای پیدا کردم دوستم نوشته بود که احتیاجاتش خیلی زیاد بوده وناچار شده کمی زیادتر خرج کند ولی در عوض سهم خودرا از گنج بمن واگذار کرده بود.

شکی نبود که اسپارك واقعا بآنچه میگفت اعتقاد داشت، هوگلند متحیر برجا مانده بود. ناگهان سوء ظنی ازخاطرش گذشت.

-راستی بگو ببینم: هواپیما را تو آتش زدی؟

اسپارك ناراحتی جواب داد:

اگر دسته کمکی کمپانی هواپیمائی میرسید مزاحم کارمن میشد. من هرچه توانسته‌ام کرده‌ام که کسی مزاحم نشود. مثل این داستان بوزپلنك که.....

ولی نتوانست حرف خودرا تمام کند. دست هوگلند باشدت عجیبی بر گونه‌اش فرود آمد واورا برزمین انداخت.

باتعجب پرسید:

-چه میکنی سام، چرا...

هوگلند بالگدشروع بزدن او کرد وباصدای خفه‌ای گفت:

- پست فطرت! احمق پست فطرت! دزد بیشرف:

- سام.... سام..... چه میکنی.... دنده‌هایم را می‌شکنی.

- مطمئن باش زود راحتت میکنم. دزدیدن الماسها کم بود. یك ثروت مهمتری رابرباد دادی.

- کدام ثروت؟ من ازاثاثیه توچیزی برنداشته‌ام قسم میخورم.

- بدبخت! کاش برداشته بودی! آنرا ازمیان بردی.

-من؟.... باور کن نمی‌فهمم.

-یك بسته درهواپیما مانده بود که آتش گرفت وسوخت.

اسپارك که بزانو بزمین افتاده بود شروع بمعذرتخواهی کرد.

-سام، نمیدانی چقدر متأسفم. من از کجا میتوانستم بفهمم.

-البته، اگر می‌فهمیدی فوراً آنرا میدزدیدی ونمیگذاشتی بسوزد.

- اگر اینکاررا کرده بودم بهتر بود.

-پست فطرت حالا جرئت میکنی...

هوگلند جمله خودرا تمام نکرد رولور را ازجیب درآورد

اسپارك وحشت زده بپای او افتاد.

- سام، اینکار را نکن! ببین مهلت بده کارم را تمام کنم دراین گنج آنقدر ثروت هست که میتوانم صد برابر طلبت وآنچه بتو ضرر زده‌ام بپردازم.

هوگلند خنده تمسخر آمیزی کرد:

- بدبختی اینجاست که این احمق واقعا باین موضوع اعتقاد دارد اولی حیوان بیشعور، هنوز نفهمیده‌ای که این «آدم فوق العاده» کلاه سرت گذاشته وبریشت خندیده‌است؟

هنوز نفهمیده‌ای که دراین خرابه جزسنگ چیزی پیدا نمیشود واین طرز کلاهبرداری راهر بچه‌ای میداند؟ کلاهبرداری معروف بجامه‌دان اسپانیا.

اسپارك که ازترس میلرزید پرسید،

-کدام جامه‌دان؟

هوگلند فریاد زد:

- این احمق هنوز داستان جامه‌دان اسپانیا را نمیداند آنوقت میخواهد سر رفقایش کلاه بگذارد! ومن اینقدر ساده بوده‌ام که این حیوان را شریك خودم کرده‌ام!...

هیچوقت داستان آنمردی را که جامه‌دان محتوی پول وجواهرش را در اسپانیا جاگذاشته بود نشنیده‌ای؟ اینمرد چون نمیتوانست بآنجا برگردد هرکس میرسید پیشنهاد میکرد که درمقابل مقداری پول جامه‌دان را باو واگذار کند.

این کلاهبردار معروف ازعده زیادی مقداری پول که نسبت بدرجه حماقت مشتری کم وزیاد میشد گرفت ولی مدتهاست که همه این ماجرا را میدانند وتو احمق نفهمیدی که این محکوم کلاه بابن بزرگی سرت گذاشته‌است. توحالا باید ازخجالت بتوانی سربلند کنی! ..اصلا تولایق زنده بودن نیستی!

هوگلند دست خودرا بارولور بالا آورد. اسپارك مطمئن شد که آخرین لحظه زندگیش فرارسیده‌است.

- سام! خواهش میکنم، التماس میکنم... سام! بنام دوستی قدیممان...

هوگلند درحالیکه نگاه سرد خودرا بصورت او دوخته بود بالحن تحقیر آمیزی گفت:

- دستاویزی ازاین کثیف‌تر نمیتوانستی پیدا کنی؟ واقعاً خیلی احمق هستی. وقتی بکنفرتا این حد حماقت وسفاهت دروجود خود جمع کرده‌است برای جامعه خطر بزرگی است ونزرگترین خدمت بجامعه اینست که شر این آدم را از سرش کوتاه کنند.

اسپارك وحشت زده بپای او افتاد.

- نه، سام! میخواهم زنده بمانم وبتو خدمت کنم. هرچه بگوئی میکنم. فرمان بده ببین چطور اطاعت میکنم. ولی بگذار زنده بمانم!

دراثر ناله وزاری اسپارك باملل دیگری هوگلند دست خودرا پائین آورد وبفکر فرو رفت. بعد از چند لحظه گفت:

- دلم میخواهد حرفت را باور کنم ولی...

اسپارك بنفس زنان گفت:

- باور کن. هردستوری بدهی فوراً اجرا میکنم.

هوگلند سری تکان داد وگفت:

- سیار خوب! برای تو یکراه نجات باقی میگذارم. فقط ازحال خبرت میکنم که راه بی‌خطری نیست.

اسپارك که نمیتوانست تهدید اسلحه شریك قدیم خودرا بشوخی بگیرد بلاتأمل قبول کرد.

هوگلند گفت:

- بسیار خوب! بنشین وگوش بده.

گفتگوی آنها باصدای خیلی آهسته ادامه یافت.

خبرنگاران ما از شهرستانها اطلاع میدهند

از لورزی — خبرنگارما درسده

طبیب یارمال...؟!

داستان عجیبی است درست بخاطرم است که یکسال پیش یکروز صبح زود که برای انجام کاری شتابان از خیابان میگذشتم ناگهان خه درا مواجه باعده‌ای دیدم که مردمرا باکلمات تشویق آمیزی برای شرکت درمراسم بزمین زدن اول کلنگ ساختمان بیمارستان یکصد تختخوابی دعوت میکردند.

بنا بمثل معروف «کور ازخدا چه میخواهد دوچشم بینا» باعجله خودرا بمحل تجمع رسانیدم وپس ازچندساعت معطلی درحالیکه من وسایر همشهریانم ازشادی درپوست نمیگنجیدیم استاندار استان دهم اولین کلنگ بیمارستان رابزمین زد ومأنیز خوشحال وخندان بامیدا ینکه بزودی بااحداث بیمارستان ازچنگال مرض ومرگ نجات خواهیم یافت بکار خویش مشغول شدیم .

یکسال ازآنروز «تاریخی» گذشت ولی نه ما ساختمان بیمارستانی زیارت کردیم ونه آنها که کلنگ بزمین زدند بفکر ساختمان بیمارستان افتادند. البته خوشبختانه اگر مسئولین امورشهر تابحال بفکر مداوای دردبیدرمان اهالی «سده» نیفتاده‌اند حد اقل هم اکنون بیش از یك دوجین رمال وجن گیر درشهر ما زندگی میکنند که سخت مشغول مداوای بیماران شده‌اند والحمدالله گویا عموم بیماران بامعالجات سحرآمیز آنها عمر جاودان یافته‌اند !!!

بدبختانه نه تنها ساختمان بیمارستان بفراموشی سپرده شده است بلکه زایشگاه ودرمانگاه حاضر وآماده بهداری نیز روبانهدام میرود وچون فاقد دکتر ودارو هستند درمقابل «معجزات رمالان و جن گیران» حقیقتا مواجه باشکست شده‌اند !

چه خوب بود که مسئولین امور بهداشتی شهر ازدوره یکی را انتخاب کرده و خیال مردمرا راحت میساختند یا طبیب یا رمال ؟!

فرماندار اراك ضمن مصاحبه باخبرنگارما اظهار داشت

تاآخر سال اسفالت خیابانهای شهر باتمام میرسد

مقدمات لوله‌کشی شهر فراهم شده است

ولی مسئله برق همچنان لاینحل مانده‌است

خبرنگارما ازاراك مینویسد چندروزقبل بمنظور اطلاع ازانجام برنامه‌های اصلاحی وعمرانی باآقای شاه‌حسینی فرماندار اراك مصاحبه‌ای بعمل آوردم.

وی درپاسخ این سئوال که چه موقع اسفالت خیابانهای شهر باتمام میرسد اظهارداشت طبق قرارداد منعقده بین شهرداری اراك وسازمان برنامه ازدوهفته قبل مهندسین مقاطعه کارسازمان برنامه مشغول اسفالت خیابانهای عباس آباد شاپور میباشند . قراراست قبل ازپایان سال جاری تمام خیابانهای شهر اسفالت شده وتحویل گردد ضمناً خیابانی جهت عبورکامیونهای بزرك درخارج شهر احداث میگردد تاکامیونهای سنگینی که ازشهرستانهای جنوب بمقصد مرکز حرکت مینمایند وفعلا محل عبورشان ازخیابانهای مهم این شهر میباشد ازاین خیابان عبورنمایند .

ازآقای فرماندار سئوال شد که برای تأمین آب ولوله کشی شهر تاکنون چه اقدامی بعمل آمده است وی اظهارداشت که دراواخر سال گذشته قراردادی بین شهرداری اراك وسازمان برنامه امضاء شده است که طبق آن سازمان برنامه موظف است تا پایان سال ۳۷ لوله کشی شهر اراك راتکمیل نماید وفعلا سفارش لوله‌های لازم داده‌شد وقراراست منبع آب لوله کشی درقسمت شمالی شهر ساخته‌شود ودرضمن مأموریت حفرچاههای عمیق نیز به بنگاه اسفندیار بگانگی واگذار شده‌است .

شهرداری اراك درمقابل انجام قراردادهای مزبورموظف است وجوه لازم راباقساط ماهیانه بحساب سازمان دربانك ملی پرداخت نماید .

راجع بتأمین برق شهر اراك سئوال شد .

آقای شاه‌حسینی جوابداد موضوع برق متأسفانه تاکنون حل نشده است زیراسهامداران برق اراك تمایلی بشرکت باشهرداری ندارند وپیشنهاداتی کرده‌اند که برای شهرداری غیرقابل قبول بنظرمیرسد .

آقای فرماندار درخاتمه اظهارداشت که هدف وآرزوی من این است که بوضع برق اراك که متاسفانه هنوز ناقص وبلاتکلیف مانده‌است سروصورتی بخشم.

فقط بعده معدودی کمك کرده‌اند

درائر تقاضاهای مکرر اهالی دائربتاسیس شعبه بانك کشاورزی درسومعه‌سرا ،چندروزقبل دونفرازاعضاء بانك کشاورزی بسومعه‌سرا واردو مشغول کارشدند.

این دونفر یکی ازاطاقهای شهرداری راموقتاً محل کارخودقرارداده تاکنون فقط بعدهٔ معدودی اززارعین مبلغی بعنوان وام پرداخت کرده‌اند

اهالی ضمن اظهارتشکر ازافتتاح بانك تقاضادارند بانك کشاورزی نمایندگی دائمی خودرادراین شهرستان تاسیس نماید تاکلیه زارعین بتوانند از کمکهای این بانك استفاده نمایند

حمام دوش

طبق گزارش خبرنگارما از شهرضا براثر فعالیتهای مداوم آقایان فرماندار و شهردار ساختمان حمام دوش این شهرستان که ازطرف اداره اصل چهارو شهرداری شروع شده بودخاتمه یافت و چند روز قبل افتتاح گردید اهالی ضمن قدردانی از آقای شهردار تقاضا دارند کلیه گرمابه‌های خزینه‌ای این شهرستان تبدیل بحمام دوش شود

سال آینده

دبیرستانی تاسیس میشود

خبرنگارما از زاویه زرند اطلاع میدهد چندروزقبل آقای سیدمحمدعلی بهبهانی رئیس فرهنگ ساوه ازدبستانهای بخش زرند بازدید نموده و در کلاس مبارزه بابیسوادی دبستان بدر سخنرانی جالبی ایراد کرد .

آقای بهبهانی ضمن سخنرانی وعده‌داد که درسال تحصیلی آینده برای تاسیس دبیرستان زاویه زرند اقدامات لازم بعمل خواهد آورد.

باکاردرفیق خود را کشت

چندروز قبل بین توفیق وقدیر دونفراز کشاورزان قریه چهاردی واقع در هفت کیلومتری کرد کوی که از مدتها پیش با یکدیگر اختلاف داشتند نزاعی در گرفت و قدیر با کارد توفیق رابقتل رسانید .

قدیربس ازارتکاب جرم درحالیکه متوحش بنظرمیرسد بطرف یکی ازقراءاطراف فرار کردولی چندساعت بعد بوسیله مامورین اعزامی ژاندمری دستگیر وزندانی شد.

جسدتوفیق پس ازمعاینه پزشك قانونی بخاك سپرده شدوقاتل نیز پس از بازجوئیهائی مقدماتی برای محاکمه تحت‌الحفظ بدادسرای کرکان اعزام شد.

تصادف

خبرنگارما ازمرند مینویسد: چندروز قبل یك اتوبوس مسافربری برانندگی میرآقا که بطرف مرند درحرکت بود براثر سرعت زیاد درتردیکی گردنه «بام» واژگون گردید.

دراین واقعه چندنفر ازمسافرین که مختصرجراحتی برداشته بودند بلافاصله بوسیله مامورین ژاندارمری بیهداری مرند اعزام گردیدند.

فعلا راننده دستگیر وتحت تعقیب میباشند.

کافی نیست

خبرنگارما ازاهدان مینویسد: چند روزقبل اسفالت یکی ازخیابانهای شهر که مدتی پیش ازطرف شهرداری شروع شده بودخاتمه یافت وفعلا خیابان مزبور وضع آبرومندی بخود گرفته است ولی بایدتوجه داشت که تنها اسفالت یك خیابان کافی نیست بلکه شهر زاهدان دارای ۱۲ خیابان اصلی میباشد که هر کدام ازاین خیابانها درزمستان تبدیل باطلاق ودرتابستان مملواز گردوخاك میشود.

اهالی ازشهرداری انتظاردارند که هرچه زودتر مقدمات اسفالت سایر خیابانهارا نیزفراهم نماید.

رقابت برای تصرف قصور زیبای صفوبان

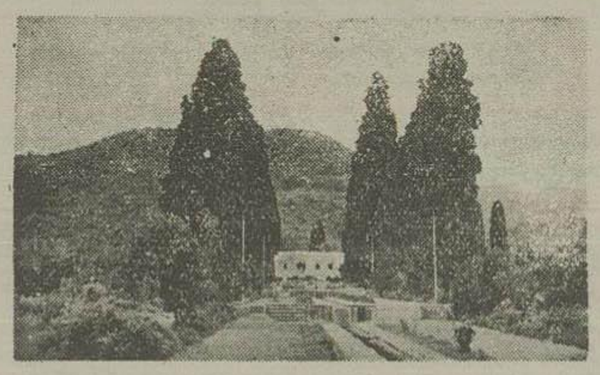

باغ «شاه» وقصر «صفی آباد» بهشهر ازجمله بناهای زیبای تاریخی است که ازعهدصفویه بجای مانده‌است .

قصرباغ شاه که نسبتا باغ بزرگی است دروسط شهروقصر «صفی آباد» نیز دربالای کوهی مشرف بشهر ، احداث شده‌است ،

ساختمانهای مزبور که تقریباً متروك شده بوددرسال ۱۳۱۳ بنابفرمان رضاشاه کبیر دوباره تعمیرشد واعلیحضرت فقیدضمن مسافرتهای خویش به صفحات شمال در یکی از آن دو قصر اقامت مینمود تا این که چندی قبل اهالی ازشهرداری تقاضا کردند که قصورمزبور راخریداری نموده وآنرا بصورت باغ ملی درآورد.

اما درست درهمین هنگام شایع شد که سازمان بیمه‌های اجتماعی مصمم بخریدباغ است واهالی بمحض اطلاع دسته‌جمعی ،تلگرافی از پیشگاه ملوکانه تقاضا کردند که این دوقصررا بماهالی شهر واگذارنمایند .

اینك برای تصرف باغ شاه وقصر «صفی آباد» بین اهالی شهر وسازمان بیمه‌های اجتماعی رقابت شدیدی درگیر شده‌است .

بازرس عالی وزارت فرهنك میگوید

وضع کلاسهای مبارزه بابیسوادی کرمان امیدبخش است

چندروز قبل آقای مهدی دیبا بازرس عالی وزارت فرهنك از کلیه کلاسهای مبارزه بابیسوادی که در کرمان وتوابع تشکیل شده‌است بازدید نمود .

وی هنگام مراجعت ازقراءاطراف بخبرنگارما اظهارداشت که وضع تحصیلی نوآموزان کلاسهای مبارزه بابیسوادی فوق‌العاده رضایت بخش است .

اغلب شاگردان کلاسهای مبارزه بابیسوادی دهات با کمال علاقه شبها در نورشمع وچراغهای نفتی ساعتها دروس خودرا مرورمیکنند وبا کمال علاقمندی رفقای خودرا بشرکت در کلاسهای مزبوردعوت میکنند.

خوشبختانه آموزگاران نیز علاوه برتدریس کتب درسی باامرادسخنرانیهای مفید اخلاقی نوآموزان را باعمال وافعال نیك ترغیب مینمایند.

آقای دیبا پس ازخاتمه بازدیدخویش کرمان راترك گفت.

شمشیر «دیوسفید» ازدل خاك بیرون آمد!

ازاداره باستانشناسی برای تحویل اشیاء مکشوفه دعوت شده‌است

چندروزقبل عده‌ای ازکارگران جاده سازی پل سفید که اینك مشغول کشیدن راه شوسه بقریه «الاشت» میباشند درتردیکی غارمعروف به « غاردیوسفید » درچندقبرقدیمی تعدادی کوزه وبشقاب سفالی ویك شمشیر کشف نمودند.

بمحض انتشاراین خبردرشهر عدهٔ کثیری ازاهالی بتصورابنکه این شمشیر متعلق به «دیوسفید» میباشد برای مشاهده آن بسرعت بطرف غارمزبورحرکت کرده وباسماجت عجیبی ازکارگران تقاضامینمودند که شمشیردیوسفیدرابآنها نشان دهند.!

درضمن بلافاصله ازطرف آقای مهندس «بهارپانس» مقاطعه کار راه شوسه پل‌سفید باداره باستانشناسی اطلاع داده شد تاعده‌ای ازمتخصصین خودرابرای تحویل اشیاء مکشوفه اعزام نماید.

قراراطلاع تاکنون دراغلب این قبورتعدادزیادی کوزه وبشقاب ونیزه کشف شده‌است.

شهادت مولای متقیان

درسپیده دم روز ۲۱ ماه مبارك رمضان علی علیه السلام سپهسالاررشیداسلام درحالیکه درآخرین دقایق عمر، بازهم مسلمانان راباتحادویگانگی دربرابرصفوف کفارومنافقین دعوت میکرد شربت شهادت نوشیدوبسرای باقی شتافت.

ازآنروزتاکنون مسلمانان بویژه شیعیان روزهای ۱۹ و ۲۱ ماه رمضان درعزای مولای متقیان اشك تاسف وتاثرمیریزند وبرقاتل نابکاروی که بادست جنایتکارخودحیات بزرگترین مجاهدعالم اسلام خاتمه دادلعن ونفرین میفرستند.

طبق گزارشاتی که تاکنون ازخبرنگاران مادرشهرستان هارسیده‌است دراینروزکلیه دکاکین ومغازه هاوادارات دولتی وموسسات ملی تعطیل بودهواهالی شهرستانها درمجالس سوگواری که بدینمناسبت تشکیل شده‌است شرکت جسته‌اند.

دخترسیزده‌ساله‌ای درخزینه حمام غرق شد

چندروزقبل دوشیزه سیزده‌ساله‌ای بنام «تاج» که درحمام «شاهدخت» کرج کارمیکرد درخزینه افتاد وجانسپرد .

وی دخترزحمتکش وفعالی بودوباوجود آنکه شب قبل براثرخستگی مفرط موفق بخوردن سحری نشده بودمعهذا روزه گرفت وبکار خویش ادامه‌داد.

ولی گرسنگی وضعف همراه باهوای مه‌آلودحمام بزودی وبرامبتلا بس گیجه کردو هنگامیکه برای آوردن آب بالای خزینه رفت ناگهان پایش لغزید ودرآب خزینه افتادوخفه‌شد.

پس ازچند دقیقه یکی ازکارگران حمام که برای آوردن آب بالای خزینه رفته بودجسد این دختروازگونبخت راروی آب مشاهده نمودوبلادرنگ جریان راباطلاع مقامات مربوطه رسانید .

جسددوشیزه تاج پس ازانجام تشریفات قانونی بخاك سپرده‌شد .

خلاصهٔ خبرهای شهرستانها

اصفهان - چندروز قبل آقای معصومخانی رئیس اداره فرهنك استان باتفاق آقای تاکی رئیس اداره تربیت دانش آموزوحربری مربی ورزش ازسالن کشتی بازدیدنمودند

فومنات - آقای اسمعیل رئیس اداره اوقاف فومنات که بمرکز عزیمت کرده بود بفومنات وارد ومشغول کارگردید

مرند - علی شیخ‌زاده سردفترثبت اسناد مرندوبوسف صباغ عضوانجمن شهرباتهام جعل سندتحت تعقیب قرارگرفتند

اصفهان - آقای شکرالله ورزنده مدیرفنی تربیت بدنی اصفهان که بدعوت دولت آمریکابآن کشورعزیمت کرده بود بازگشت نمود

داراب - چندروز قبل دبیراول سفارت انگلیس بمنظوربازدیدازآثار تاریخی نقش شاپورو مسجدسنگی بداراب واردشدوپس از بازدیداز نقاط مزبور تهران عزیمت نمود

فومنات - دراثر فعالیت آقای سرگردرحیمی فرمانده گروهان ژاندارمری فومنات دونفرازسارقین معروف این حدود باسامی گل‌براد محمدی و سیاه‌برادلطیفی دستگیروبدادگاه معرفی شدند

مرند - کمیسیون خریدتوتون بسرپرستی آقای فتاح قاضی وارد شدو هم اکنون مشغول خرید محصول توتون کشاورزان میباشند

داراب - آقای قهاری بازرس عالی وزارت کشور بمنظور سرکشی بامور شهرداری وارد شد

بوشهر - آقای مدیرکل فرهنك فارس برای سرکشی باموزشگاههای بوشهر وارد این شهرستان شده واز کلیه مدارس بازدیدبعمل آورد.

اراك - جشن سالانهٔ سازمان پیشاهنگی اراك باحضورآقای گویا رئیس فرهنك وعده‌ای ازاولیای دانش آوزان برگزارشد

بوشهر - هفت نفر ازمهندسین هلندی که بمنظورانجام ماموریت محوله به بندر چاه‌بهار رفته بودند چندروزقبل ببوشهر واردشده وسوب شدرعسلویه حرکت کردند

سنگسر - چندروزقبل آقای مهندس حسین باقرزاده کارشناس اداره جنگلبانی وارد سنگسر شدوبمنظورایجادجنگل مصنوعی تعدادزیادی نهال بین کشاورزان توزیع نمود

بوشهر - آقایان جلالی رئیس قندوشکرومنطقی رئیس آمار بوشهر بمنظوربازرسی ازادارات تابعه بطرف بندر کنگان عزیمت کردند

تقلیل یافت

چندی قبل بموجب گزارش رسیده‌از خبرنگارا داره درتربت حیدر به باستحضار خوانندگان عزیزرسید که نرخ نان از طرف شهرداری هرسه کیلو هیجده ریال تعیین شده واهالی ازاین حیث سخت در مضیقه‌اند .

اینك از فرمانداری تربت حیدریه اطلاع میدهند که اخیراً بمنظور رفاه حال اهالی بهای هر سه کیلو نان به پانزده ریال تقلیل یافته‌است .

رسیدگی شکایات مردم

خبرنگارما از اصفهان اطلاع میدهد. حسب دستور آقای نخست وزیر اولین جلسه کمیسیون رسیدگی شکایات مردم باحضورآقایان استاندارفرماندار، دادستان استان وشهرستان ، پیشکار دارائی و رئیس ثبت اسناد در دفتر استانداری تشکیل گردید .

قراراطلاع دراین کمیسیون بکلیه شکایاتی که ازطرف اهالی شهر برسد بجزمواردیکه درصلاحیت دادگستری است رسیدگی خواهدشد .

نیمه شب فریادزنی همه را وحشت‌زده ازخواب بیدار کرد

جهانگیر را بطرز فجیعی بقتل رسانیده بودند

قتل اینمرد بصورت معمائی درآمده است

چندشب قبل شخصی بنام جهانگیر ازاهالی شاه‌آبادغرب بطورمرموزی درمنزخویش بقتل رسیدوقاتل یاقاتلین استفاده ازتاریکی شب فرارنمودند.

جریان مشروح حادثه طبق گزارش خبرنگار ما در شاه‌آباد غرب از اینقرار بوده است .

نیمه‌شب بود که همسرجهانگیر صدای برخوردشیئی یا دراطاق ناگهان سراسیمه از خواب پرید و فریاد زد جهانگیر ! جهانگیر ! بلند شو بنظرم کسی درحیاط منزل اه میرود .

اماباتعجب مشاهده کرد که جهانگیرازجای خود تکان نمیخورد . بلافاصله خود را برختخواب جهانگیر رسانیده دستش را روی سینه‌شوهرش گذاشت اماناگهان جیغ وحشتناکی کشید وبیهوش نقش برزمین گردید .

همسایگان وحشت‌زده خود را باطاق جهانگیر رسانیده و پس‌از روشن کردن چراغ مشاهده نمودند که سرجهانگیر بوضع فجیعی ازتن جدا شده وهمسروی بیهوش در کنار وی افتاده‌است.

بلافاصله جریان باطلاع ژاندارمری رسید وجنازه پس‌ازانجام تشریفات قانونی دفن شدواینك مامورین برای دستگیری قاتل یاقاتلین سخت مشغول فعالیتند ولی متاسفانه تاکنون هیچگونه موفقیتی نصیب آنها نشده و درحقیقت مرك جهانگیر بصورت معمای لاینحلی درآمده‌است.

تعمیرپلها

خبرنگار ماازبوشهر گزارش میدهد چندروزقبل عده‌ای ازمهندسین راهسازی شرکت آمریکائی بمنظورتعمیر وتسطیح پلها وجاده‌های شوسه تنگستان بآنصوب حرکت کردند

بقراراطلاع مهندسین اعزامی بمحض ورودبه تنگستان بامقامات علمی وارد مذاکره شد وبرای شروع کارازآنها مدد خواسته‌اند.

از یك کارمند صحیح العمل قدردانی شد

چند شب قبل بمناسبت انتقال آقای صفویان رئیس اداره قندوشکر زنجان بمرکز مجلس تودیعی بدعوت آقای رزم آراء فرماندار درعمارت فرمانداری تشکیل گردید .

دراین جلسه ابتدا آقای فرماندارسخنرانی مبسوطی پیرامون صحت عمل وفعالیت آقای صفویان برای بهبود وضع اداره قند وشکر ایرادکرد وسپس آقای چاوش ازطرف عاملین قندوشکر یکدست شیرینی خوری ویکعدد گلدان پاسینی نقره بعنوان یادبود بآقای صفویان اهداء نمود .

ربوده

۳۶۹

پریسی درحالیکه نامه رادردستش محکم گرفته بودبورتمه کنان براه افتادواسکارلت درهمان حال که سعی میکرد دروغی برای ملانی تراشد که مادام السینگ نتوانسته بیابدبه طبقه بالارفت. اماملانی سئوالی نکرد. به پشت افتاده وصورتش آرام وشیرین بود وهمین امراسکارلت راتاچند لحظه بسکوت کشاند.

کنارتختش نشست وشروع بگفتن مطالبی بی‌سروته کرد؛ ولی خیال تاراوشکست احتمالی شمالیها بیمانه رنجش میداد، فکرالن رامیکرد که دربسترمرگ افتاده، آنوقت خیالش متوجه آتلانتامیشد که بدست شمالیها فتح شده، همه جادرآتش میسوخت وهمه کس درزیربرکبار گلوله جان میسپرد. درهمان حال غرش مبهم دوردست بصورت امواج ترس درگوشش می‌پیچیدوبیشتر ناراحتش میکرد. آخرالامر سکوت کردوازپنجره بطرف خیابان گرم ساکت وبرگهای غبارآلود که بیحرکت بروی درختان قرار داشتندخیره شد. ملانی هم ساکت بود؛ ولی گاه وبیگاه دردی اورامیآزردوچهره‌اش رادرهم میبرد. دراین طورمواقع، دربرابرنگاه پرسش کننده اسکارلت میگفت:

- نه، چیزی نیست، مهم نبود..

ولی اسکارلت میفهمید که ملانی راست نمیگفت. ترجیح میداد که اوبجای تحمل این درد، ازدل شیون میکشید. گاهی حس میکرد که میبایستی دلش سخت بحال اوبسوزد؛ ولی مثل اینکه در روح ساکت وظلمت زده‌اش کمترین بارقه شفقت نورافشانی نمیکرد. مغزش باغصهٔ زیادی که دردل داشت، دیگر بحال دیگران کارنمیکرد، یکبارنگاهی تند برآن سیمای دردآلودافکند وفکر کردچرا درمیان اینهمه مخلوق عالم، اومیبایستی دراین لحظه در کنارش باشد. او که درهیچ چیزماوی مشترك نبود، ازاوبشدت نفرت میکرد وترجیح میداد که اورامرده ببیند، چرادراین دقائق در کنارش بود، شایدهم همینطورمیشدوقبل ازآنکه روز بآخرمیرسید، اورادیگرزنده نمییافت.

یك ترس سردمولوداز خرافات وجودش را دربرگرفت، باشتاب زیر لب شروع بدعاکرد که خداوندازملانی درگذردوباسرعت کلماتی رابرزبان راند درحالیکه خودش هم نمیدانست چه میگفت. آخرالامر ملانی دست داغش رابروی مچ او گذاشت:

- عزیزدلم، اینطورغمگین وناراحت نباش، میفهمم که خیلی نگرانی، من خیلی متاسفم که باعث اینهمه زحمت شده‌ام.

اسکارلت بعالم سکوت فروافتاد ولی بهیچوجه قادرنبود که آرام بنشیند. اگردکتروپریسی هیچ کدام سرموقع نمیرسیدند تکلیف اوچه بود؟ یکباردیگربطرف پنجره رفت وبجانب خیابان نظرانداخت. هیچکس نبود، ناچارمجددآباز گشت وسرجایش نشست.

قریب یکساعت بدینمنوال گذشت. کم کم ظهرنزدیك میشد وخورشیدبوسط آسمان میرسید. گرمای روزبمنتهای شدت خودرسیده و کوچکترین بادی که برگهای خاك آلوددرختان را بحرکت آورد نمیوزید. اکنون دردملانی روشدت نهاده‌بود. گیسوان بلندش خیس عرق ولباسش بنقطه‌های تر بدنش چسبیده بود. اسکارلت بااسفنج صورت وگردنش رامیشست ولی دردی هم درباطن وجودخودش رامیخورد. خدای بزرگ! اگربچه قبل ازآمدن پزشك درهمین دقیقه بدنیامی آمدچه میکرد؟ او که کمترین اطلاعی ازقابلگی نداشت. این همان حالتی بود که هفته‌های گذشته مرتباً بآن فکرمیکردوازوحشت بخودمیلرزید. همیشه حساب میکرد که اگرطبیبی درلحظات حساس نمیرسید لااقل پریسی باو کمك میکرد. بارهاپریسی گفته بود که اوکارهای لازم را انجام خواهد داد ولی حالا خودش کجابود؟ چرا نیامد؟ چرا ازدکتر خبری نشد ؟

ورزش

داستان مسابقات دوره‌ای فوتبال

قریب دوماه پیش فدراسیون فوتبال کشور تصمیم گرفته بود مسابقات دوره‌ای فوتبال باشگاههای تهران را انجام دهد.

بدین منظور فدراسیون فوتبال آئین نامه مسابقات دوره‌ای را تهیه نموده و بکلیه باشگاههای تهران اطلاع داده است که مطابق آئین نامه مزبور تیمهای فوتبال خودرا بفدراسیون معرفی نمایند

فدراسیون فوتبال برای اینکه اصول رعایت شده باشد از نمایندگان باشگاه های ورزشی تهران درخواست نموده است که خودشان هیئت فوتبال تهران را انتخاب نمایند و مسئولیت مسابقات دوره ای را بعهده بگیرند

نمایندگان باشگاهها درحضور نماینده فدراسیون فوتبال از میان خود هیئت فوتبال انتخاب نمودند و قرار براین شد که پس از نام نویسی وقرعه کشی مسابقات مزبور آغاز شود.

باشگاههای تهران بهیئت فوتبال ۱۵ تیم معرفی کردند

هیئت فوتبال این ۱۵ تیم را بدوسری تقسیم نمود وبالاخره مسابقات دوره‌ای تهران زیر نظر هیئت فوتبال تهران شروع شد.

مدتی مسابقات دوره‌ای باشگاههای تهران ادامه داشت

ماتتایج مسابقات را دراین ستون‌ها نوشتیم وحتی جدول مسابقات دوسری هم بنظر خوانندگان علاقمند رسید

بمناسبت ورود تیم فوتبال باکو قریب یکماه مسابقات دوره‌ای تعطیل شد. در هفته گذشته فدراسیون فوتبال باشتراك افراد هیئت فوتبال تهران تشکیل جلسه داد وموضوع مسابقات دوره‌ای مورد بحث قرار گرفت

ناگفته نماند که در مسابقات باکو ابتکار ترتیب مسابقات کاملا دردست انجمن ملی تربیت بدنی بوده فدراسیون فوتبال وهیئت فوتبال تهران دراین امر هیچگونه دخالتی نداشته اند

هیئت فوتبال تهران فکر می کرد که انجمن درمورد مسابقات باکو از هیئت مزبور دوری نکرده وازوجود هیئت استفاده خواهد کرد

درنتیجه عدم اعتنای انجمن سه نفر از اعضای هیئت فوتبال بعنوان اعتراض استعفا دادند.

درجلسه اخیر بجای سه نفر مستعفی سه نفر دیگر انتخاب شدند و هیئت فوتبال پس از بررسی دقیق بوضع تیمها تصمیم گرفته است که مسابقات دوره‌ای از تاریخ ۶ اردیبهشت ماه مجددا آغاز گردد

ازطرف دیگر فدراسیون فوتبال اصرار داشت که مسابقات از سی ام فروردین ماه شروع گردد. چون فدراسیون فوتبال تهران قبلا تنظیم واجرای مسابقات دوره‌ای فوتبال تهرانرا بهیئت فوتبال تهران محول کرده بود هیئت فوتبال تهران دراین مورد دخالت فدراسیون فوتبال را مردود وغیر قانونی تشخیص داده وبکلیه باشگاهها ابلاغ نموده است که تاریخ آغاز مسابقات دوره‌ای ۶ اردیبهشت ماه میباشد.

فدراسیون فوتبال هم در نظر خود اصرار کرد ورسماً اعلام نموده است که تاریخ شروع مسابقات ۳۰ فروردین است.

خبرنگار ما درخصوص این پیش آمد باطرفین تماس گرفت . آقای سلیمی رئیس فدراسیون گفت «هیئت فوتبال تهران صلاحیت ندارد ، اگر تیمها در میدان حاضر نشوند باخته محسوب خواهند شد»

آقای فکری یکی از اعضای مؤثر هیئت فوتبال تهران بخبرنگار ما پاسخ داد که «مابکلیه باشگاهها اطلاع داده‌ایم که این هفته مسابقه نداریم . اصولا خود نمایندگان باشگاهها تصمیم گرفته بودند که مسابقه نباشد . درهرصورت من تصور نمی کنم که این هفته (۳۰ فروردین) مسابقاتی انجام گیرد»

وروز ۳۰ فروردین فقط یك مسابقه صورت گرفت ومسابقات دیگر بعلت حاضر نشدن بعضی تیمها عملی نشد.

آیا اختلاف هیئت فوتبال تهران و فدراسیون فوتبال کشور ادامه خواهد داشت ویا امکان دارد که این دو هیئت برای ادامه مسابقات راه حلی پیدا نمایند.

بنظر ما اگر درمیان تیمهای فوتبال تهران مسابقات خصوصی انجام میگرفت این اختلاف چندان بضرر فوتبال تهران تمام نمیگردید .

چون باشگاههای ما بعللی بایکدیگر تماس خصوصی ندارند از این جهت فوتبالیستهای تهران مسابقه نمی‌دهند ودرنتیجه علاقه آنان نسبت به فوتبال کمتر میشود ازطرف دیگر اگر تیمهای تهران بطور منظم مسابقه انجام دهند در تماسهای مهم ودر ترتیب تیمهای مختلط بااشکالات مواجه میشویم.

زیرا ارزش یك فوتبالیست درمسابقات معلوم میشود. مسابقات است که نشان میدهد آیا یك فوتبالیست فورم دارد یا نه ؟ فقط باتمرینهای بدون مسابقه انتخاب کردن تیم کاری است بسیار بیجا مادرمسابقه باکو ـ تهران نتایج منفی آنرا بخوبی مشاهده کردیم.

آنچه مسلم است رئیس فدراسیون فوتبال کشور برای پیشرفت کارهای فدراسیون فوتبال وبالااقل برای پیشرفت فوتبال تهران باید ازمطلعین کمك بگیرد .

اتفاقا ترتیب هیئت فوتبال تهران با همه‌ی نواقص عمل بدی نبوده است .

باید بهیئت فوتبال تهران فرصت داد که کارهای خودرا ادامه دهد. پس ازخاتمه مسابقات فوتبال دوره‌ای تهران میتوان مسائل ممکن را مطرح کرد و ازفدراسیون فوتبال درخواست نمود که وظایف خودرا انجام دهد

درمسابقه دوچرخه سواری یك کیلومتری فهرمانی باشگاههای تهران رکوردی مساوی بارکورد جهانی ۱۹۵۰ بدست آمد

بطوریکه ازفدراسیون دوچرخه سواری کشور اطلاع داده شده درمسابقه دوچرخه‌سواری باشگاههای تهران که بااستارت ساکن درجاده کرج انجام گردید آقای جعفر گل طلب توانسته است مساحت یك کیلومتر را در مدت یك دقیقه وده ثانیه وهفت دهم ثانیه پیموده این رکورد برابر رکورد موریتنی میباشد که در مسابقات جهانی ۱۹۵۰ درمیلانو بجای گذارده و با رکورد جهانی ۱۹۵۴ که متعلق بمیکلی از ونزوئلا یك ثانیه اختلاف دارد رکورد میکل ۱٫۹٫۴ میباشد توضیح آنکه این رکورد در پیست‌های مخصوص دوچرخه‌سواری بادوچرخه‌های مخصوص سرعت بدست آمده البته احتمال میرود که اگر درروی پیست‌های بدون جریان بادودوچرخه‌های مخصوص سرعت از گل طلب رکورگیری شود وی رکورد جهانی را خواهد شکست.

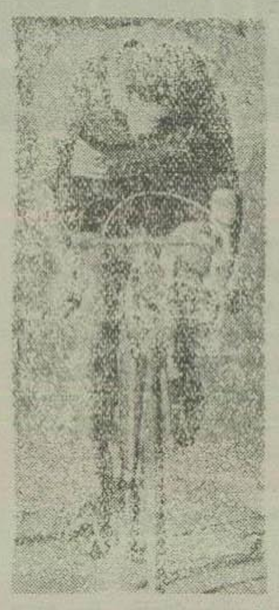

آقای جعفر گل طلب قهرمان یك کیلومتر دوچرخه‌سواری

پاسخ بخوانندگان

آقای پیروز فضلی جواب سئوالات زیر رادرخواست کرد.

۱ـ درپرش طول اگر کسی بمقدار مثلا نیم متر جلوتر ازخط مقرر بپرد آیا آنرا حساب میآورند یانه؟

۲ـ رکورد دو ۱۵۰۰ متر جهان چقدر است ؟

۳ـ آیا اینکه میگویند هفت تن از بازی کنانی که همراه تیم باکو آمده بودند عضو تیم ملی شوروی هستند صحت دارد؟

۴ـ گل باکو درجهان مقام چندم را دارد ؟

اینك پاسخ ما:

۱ـ بحساب نمیآورند زیرا چنین پرشها خطا محسوب میشود

۲ـ ۳٫۴۰٫۶ دقیقه است و متعلق به روز والگی مجارستانی است

۳ـ بدون تردید صحت ندارد.

۴ـ گل تیم باکو یك گل ورزیده بود ولی هنوز خیلی زود است که ازاین قبیل گل‌ها در ردیف بهترین گل‌های جهان بشمار آیند

✿✿✿

آقای انوش محمدی مینویسد. «بطوری که مشاهده میگردد درایران برخلاف سایر کشورهای جهان چندان توجهی بهورزش سوارکاری مبذول نمیشود و بنظر اینجانب علت آنهم عدم اعتنا و بی علاقگی فدراسیون ومتصدیان مربوطه است. درصورتیکه فنون اسب سواری یکی از بهترین رشته ورزشی است که باید تقویت شود... مثلا اینجانب مانند صدها اشخاص دیگر یکی ازطرفداران جدی وطالب توسعه وترقی این ورزش بوده وعلاقه زیادی بفرا گرفتن آن دارم ونمیدانم چه جور و بچه وسیله باید به آرزوی خود برسم....»

پاسخـ متاسفانه فدراسیون سوارکاری ایران وظایف خودرا انجام نمیدهد. مانند صدها علاقمند عقیده داریم که باید به این رشته ورزشی اهمیت داد. دراین خصوص انتظار پاسخ فدراسیون سوارکاری رادارایم.

یك استاد روزنامه نگاری آمریکا

بدعوت دانشگاه تهران به ایران میآید

بدعوت دانشگاه تهران آقای دکتر (ریمون نیکسن) استاد روزنامه نگاری دانشکده (مینوسیتای) آمریکا ومدیر مجله (کواترلی) ساعت پنج ونیم بعدازظهر روز چهارشنبه ۱۱ اردیبهشت واردتهران میشود وعصرهمان روز در تالار دانشکده حقوق برای آقایان استادان دانشگاه وروزنامه نگاران تهران سخنرانی خواهد کرد.

دکتر ریمون نیکسن چهارروز تهران توقف خواهد کرد ودرطی اقامت خود باروزنامه نگاران ایرانی آشنا خواهد شد.

نامه‌های فرهنگیان

آقای جلیل مسعودی دانشجوی دوره دکترای حقوق تهران طی نامه مفصلی مینویسد یکی از اقدامات برجسته آقای دکتر اقبال تاسیس دوره دکترای در دانشکده حقوق بود بدین نامه این دوره طوری استکه دانشجویان پس از یذیرفته شدن حداقل چهارسال طول میکشد که دوره دکترا رابپایان برسانند در این صورت حق انست کسانی هم که دراروپا وآمریکا به تحصیلات دوره دکترا می پردازند همین برنامه دوره دکترای حقوق طهران را از نظر کارو دوره بگذانند ولی دربرخی از کشورها مثل فرانسه دوره دکترا بدو قسمت دکترای دانشگاه ودکترای دولتی تقسیم شده است.

ودوره دکترای دانشگاه از نظر مدت درس وکارو گذراندن رساله بهیچوجه بادوره دکترای دولتی فرانسه ودوره دکترای حقوق تهران قابل مقایسه نیست.

باینجهت وزارت فرهنگ ودانشگاه باید برای تثبیت ارزش کار محصلین دکترای طهران تصمیمی اتخاذ نمایند بکسانی که در خارج به تحصیل دوره دکترای مشغولند درصورتی حق استفاده ازعنوان دکترا داده شود که ارزش کارو تحصیل آنها معادل دوره دکترای حقوق طهران باشد.

عده زیادی ازدبیران وآموزگاران تهران وشهرستانها طی نامه‌های متعدد ومشروحی مینویسند که چندی قبل وزارت فرهنگ طی بخشنامه‌ای بتمام مدارس اطلاع داد که بزودی کلاسهای شبانه دانشگاه برای ادامه تحصیلات فرهنگیان دایر خواهد شد. متاسفانه چندین ماه میگذرد وهنوز کوچکترین اطلاعی ازوجود کلاسهای شبانه دانشگاه نشده است.

ازآقای نخست وزیر ووزیر فرهنگ و دانشگاه تهران انتظار دارند که باین امر مهم توجه مخصوص مبذول بنمایند

فرهنگ و دانشگاه

درطرح حفظ حقوق مولفین

حق وارثین تا ۵۰ سال پس از مرك مولف حفظ شده

کسانیکه در ترجمه یا تالیف دیگران دستبرد بزنند یا کتاب دیگری را بنام خود منتشر نمایند در دادگاهها خارج از نوبت بکارشان رسیدگی شده و مجازات خواهند شد

چندی قبل باطلاع خوانندگان رساندیم که کمیسیونی مامور تهیه طرحی است تاحقوق مولفین و مترجمین حفظ شود. امروز خبرنگار ما با آقای دکتر رازانی مدیر کل نگارش دروزارت فرهنگ تماس گرفت وی در این مورد اظهار داشت: چون آثار نویسندگان ومولفین ومصنفان دستخوش هوی وهوس عده‌ای سودپرست قرارداشت واکثر آثار اروپا ترجمه‌های دیگران را بنام خود منتشر میساختند وتامینی برای مسائل علمی و معنوی درمیان نبود اخیراً کمیسیونی با حضور نمایندگان وزارت امورخارجه ودانشگاه تهران وموسسه بونسکو دردفتر اینجانب تشکیل شد ونسبت به تهیه طرحی قانونی برای حفظ حقوق نویسندگان ومولفان تصمیماتی گرفته شد که بزودی برای تصویب بهیئت دولت وتقدیم بمجلسین آماده میشود. دراین طرح مقتضیات کشور و حقوق وارثین و بازماندگان مولفین درنظر گرفته شده بطوریکه تا ۵۰ سال بعدازمرگ نویسنده حق چاپ وانتشار تألیفات برای وارثین محفوظ خواهد بود. دفتری دروزارت فرهنگ برای ثبت آثار نویسندگان و مترجمین دایر خواهد بود.

نسبت بمترجمین نیز توجه کافی شده است وحق التالیف آنان در کتب مورد ترجمه رعایت گردیده بدیهی است جرائم کسانی که آثار دیگران را کلا یا بعضا خود نسبت میدهند یا بدون اجازه عینا بچاپ آثار دیگران وبا تغییر وتبدیل عبارات می پردازند مختلف خواهد بود البته تنظیم این طرح بیشتر بواسطه نارسا بودن قوانین مجازات عمومی در باره سوء استفاده کنندگان از آثار دیگران است بطوری که ماده ۲۴۵ مجازات عمومی تنها بجریمه نقدی از ۵۰۰ تا ۵۰۰۰ ریال پیش بینی کرده در عمل دیده شده که ناشران و کتابفروشان مراعات قوانین را نکرده واقدام بچاپ و انتشار کتاب‌های دیگران می نمایند که البته درصورت تعرض وشکایت باپرداختن چندهزار ریال تبرئه می‌شوند .

چون قانون مجازات بیشتری در مورد این اشخاص تعیین نکرده است بعداز تصویب طرح مزبور مجازات متخلفین تشدید خواهد شد .

دراین طرح برای کسانی که بحقوق مولفین تجاوز نمایند مجازات زندان پیش بینی شده بعلاوه مشکات مربوط به حقوق مولفین خارج ازنوبت باحضور نماینده وزارت فرهنگ در دادگاههای مربوطه رسیدگی خواهد شد.

تصمیم دانشگاه درباره حق التالیف استادان

باداره کل انتشارات دستور داده شد که برای تنظیم قرارداد تالیف کتبی که بهزینه دانشگاه بطبع میرسد نکات زیر را رعایت نمایند مقتضی است مراتب را بکلیه آقایان استادان آن دانشکده ابلاغ فرمائید.

درمقابل تالیف وطبع کتبی که ازراه تحقیق وتتبع تالیف میشود وجنبه علمی وادبی وتاریخی وامثال آنهارا دارد شصت هزار ریال پرداخته خواهد شد (سی هزار ریال هنگام تسلیم نسخه ماشین شده تالیف و سی هزار ریال بعداز خاتمه طبع).

برای کتبی که جنبه جمع آوری مقررات وآئین نامه وامثال آن را دارد درصورتیکه اقلا سیصد صفحه باشد ازبابت جمع آوری وتدوین وطبع سی هزار ریال پرداخت می‌شود واگر کمتر ازاین مقدار باشد بمیزان کمتری طبق پیشنهاد اداره کل انتشارات وتصویب ریاست دانشگاه درنظر گرفته خواهد شد.

درصورت تجدید چاپ اگر تجدید نظر کامل واضافاتی در آن صورت گرفته باشد سی هزار ریال دردوقسط والا بیست هزار ریال دردوقسط بمولف پرداخته خواهد شد.

ضمنا قراردادهائی که تااین تاریخ تنظیم شده است مشمول افزایش حق التالیف نخواهد شد ودرصورتیکه قرارداد لغو یا تعهد انجام نشود قرارداد جدید درمورد این کتابها بمبلغ حق التالیف سابق سی هزار ریال تنظیم خواهد شد واین کتابها مشمول مقررات سابق خواهد بود.

مادام که مؤلف قرارداد انجام نشده ای دارد قرارداد جدید باالویسته نخواهد شد.

کارهای عملی دانشجویان بعنوان کتاب پذیرفته نمیشود.

حداقل عدد صفحات درموزد کتب درسی درحدود سیصد صفحه ودرمورد کتب غیر درسی درحدود ۴۰۰ صفحه از قطع متوسط کتب دانشگاهی است و بهمان نسبتی که تعداد صفحات ازمیزان تعیین شده کمتر باشد ازمیزان حق التالیف کاسته خواهد شد.

خانه و مدرسه

انجمن همکاری خانه و مدرسه دبیرستان خیام

درجلسه اخیر انجمن همکاری خانه و مدرسه دبیرستان خیام اشخاص مفروحه زیر بعضویت هیئت مدیره انجمن انتخاب شدند.

آقایان جوادتات رئیس سرگرد خلیل مفخم نایب رئیس سروان علی ملك الشعرائی خزانه‌دار سرگرد عنایت‌الله پیری منشی حسنعلی شهروزی، معتمد آقایان رئیسی اسماعیل پارسا نصرالله سبوحی وقدرت اله کلالی وبانوان دکتر مسعودی وطلعت مجلل اعضاء

هیئت مدیره انجمن با استفاده از کمکهای اشخاص خیر موفقیتهائی بدست آورده‌اند ازجمله تهیه ۲۲ دست لباس فاستونی جهت دانش آموزان بی‌بضاعت وخرید ۵۳ جلد کتاب برای کتابخانه دبیرستان.

بر باد رفته

۳۷۰

بارهم بطرف پنجره رفت ونگاه کرد. بادقت گوش داد وآنوقت بکمرتبه ، باین فکر فرورفت که مثل اینکه صدای غرش توپها ساکت شده ، اگر اشتباه نکرده بود وصداها محوشده بودند ، معنیش این بود که جنگ ازاطراف شهر بقسمت جوتربورو انتقال یافته ودراینصورت ...

آخرالامر چشمش بپیرپسی افتاد که بورتمه کنان بعمارت نزدیك میشد . اسکارلت سرش را ازپنجره بیرون برد وهمینکه چشم بپیرپسی باوافتاد جیغی کشید. ازترس اینکه مبادا دخترك سیاه پوست شیون راسر دهد وملانی را ناراحت کند ، انگشتش را روی لبانش گذاشته وازپنجره کنار رفت .

درحالیکه نگاهی بحلقه‌های سیاه دور چشمان ملانی می انداخت و سعی میکرد لبخندی بزند گفت :

ـ الان کمی آب خنك برایت خواهم آورد .

وآنوقت باشتاب ازاطاق بیرون جست ودررا بااحتیاط پشت سر خود بست .

پرپسی پائین پله‌ها درسرسرا نشسته وتندتند نفس میزد.

ـ میس اسکارلت . دارن درجوتربورو جنك میکنن! میگن که سربازای ما ممکنه شکست بخورن!

آه خداجون!

اگه اونا به‌تارا برسن چه بروزنیم وپورك میاد ! اگه اینجارا بگیرن مارا چکار میکنن ؟

آه خداجون !

اسکارلت دستش را روی دهانش گذاشت :

ـ ساکت ! ساکت!

خودش بفکر فرورفت «راست است ، اگر شمالیها می‌آمدند وضع چه میشد؟ چه سر تارا میآمد؟» بانك حرکت، خیال زجردهنده را ازخود دور کرده وبدنبال کار رفت. دیگر فرصت اینطور فکرها نبود. اگر تسلیم افکار ناراحت میشد ، خودش هم مثل پرپسی شروع بشیون وعربده میکرد.

ـ دکتر مید کجاست ؟ چه موقع می‌آید ؟

ـ من اصلا اونو ندیدم !

ـ چه ؟

ـ تومر بدخونه نبود . میس مری ودرومیس السینك هم هیچکدوم نبودن . بهمردی هم گفت که دکتر و اوناهمه استگاه جمع شدن برای اینکه سربازائی که ازجوتربورو میارن معالجه بکنن. امامیس اسکارلت ، راستش اینه که من ترسیدم باستگاه برم . جوونا همه‌دارن اونجا می‌میرن ! من از مرده خیلی میترسم !

ـ دکترهای دیگر چطور ؟

ـ میس اسکارلت ، بخدا هیچکدوم ازدکترا رو نتونستم وادارم که کاغذشمارا بخونن . همه‌شون مث دیوونه ها هی ازاینطرف وآنطرف میدویدن ، یکی از اوناسرم داد زد وگفت «برو گمشو دختره اینجا نیادست وپای مارو بگیر! بچه‌چیه ؟ مگه نمی‌بینی که ایناهمه‌دارن دسته‌دسته میمرن! برو یه زنی رو پیدا کن که بیاد کمکتون کنه» منم ترسیدم ورفتم باستگاه تاخبری براتون بیارم ، بمن گفتن که جنك حالا توجوتربورو...

ـ گفتی دکتر مید حالا دراستگاه است؟

ـ آره خانوم، توایستگاه ...

کم مصرف وبادوام

کمپرسورهای هوائی آریك ۱ تا ۴ چکش

دیزلهای ینباخ از (۸ تا ۲۰) اسب

دیزل پمپ آبیاری (۱۵) اسب

شرکت سهامی صنایع جدید ـ خیابان سعدی روبروی بانکملی تلفن ۳۷۹۸۷

آ ـ ۲۵۴۲ آژانس تبلیغاتی مشعل

طهران

تیمسار معظم جناب آقای سرتیپ علی اکبر ضرغام وزیر محترم گمرکات و انحصارات

انتصاب آنجناب را که ازشخصیتهای برجسته ولایق کشور بوده بمقام وزارت صمیمانه تبریك عرض پیشرفت وموفقیت جنابعالی را درراه خدمت بکشور ازخدا مسئلت مینمائیم.

حاج سیدمحمود اصفهانی . حاج عبدالله یزدانبخش حاج غلامحسین صاحب ـ حاج سید محمود گنجوری فریدون برنجی. حاج نصرالله یزدانبخش ـ حاج علی اصغر عباسپور ـ حاج محمود نفطچی ـ عبدالله نژادی حاج علی اکبر اسکوئی ـ نصرت‌الله فرضی ـ سیدمحمود پاك نژاد

آ ـ ۲۶۱۲

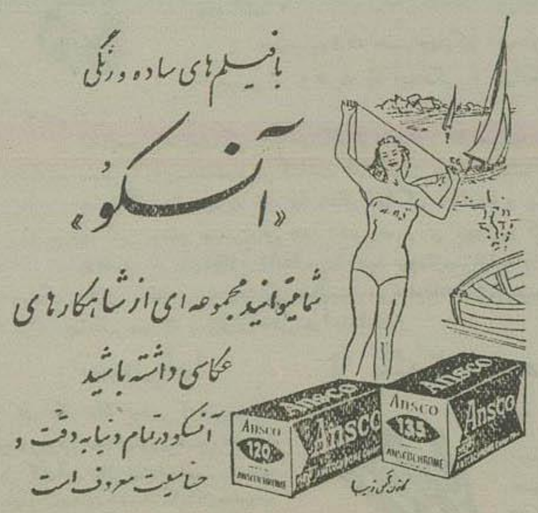

نماینده انحصاری شرکت تجارتی آفتاب. خیابان لاله‌زار

آ ـ ۳۵۸۷

آ ـ ۲۵۸۶

بریجستون

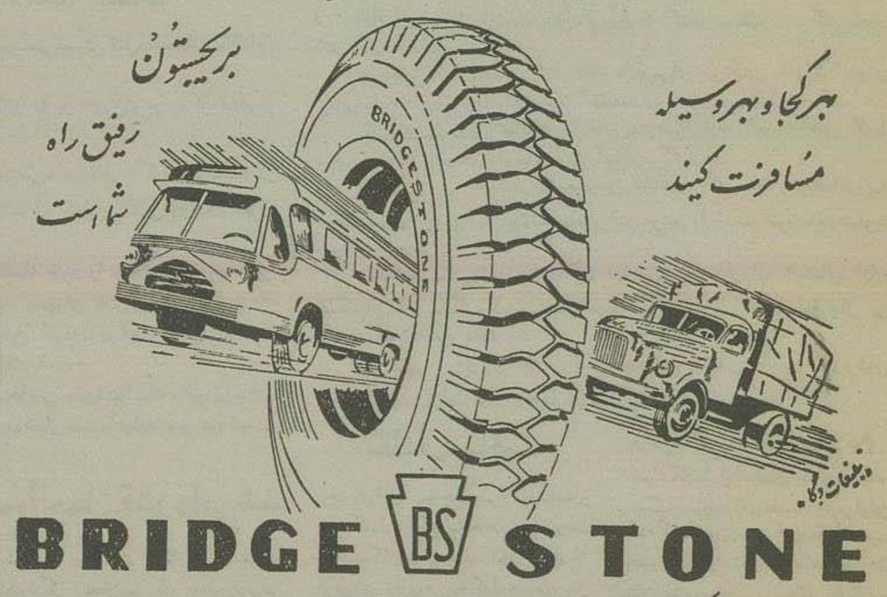

نماینده انحصاری: شرکت بریجستون سعدی بالا ـ جنب پمپ بنزین ـ ساختمان فایت تلفن ۳۳۶۰۴ ۳۸۶۳۷

آ ـ ۲۴۵۲ «آکس و کا»

نامه‌ا. پوپ به نیویورک تایمز **The New York Times.**

ایران در راه پیشرفت

نخست وزیران سابق و فعلی ایران

نخستین مرحلهٔ انقلاب عمیقی که از پنجاه سال قبل در ایران شروع شده بود با استعفای حسین علاء پایان یافت ایران باید سعی وافری از خود بروز میداد تا از وضعیت پست قرون وسطائی بدی حکومت و رکود اقتصادی و فقر و انحطاط فرهنگی رهائی مییافت. درانجام این امور ایران نه فقط میبایست از نوع حکومت و ترقیات علمی غرب مستفیض میگردید بلکه بسهم خود نیز بآن کمك مینمود.

انجام این مقاصد مستلزم اقدامات شجاعانه در برابر مشکلات باور نکردنی وشکستهای نومید کننده بود. فقط با در نظر گرفتن این زمینه است که میتوان بخوبی خدمات بی پایان علاء بایران و صلح جهانی پی برد.

در بدو امر اصلاحات گوناگون با مخالفت حکومتهای فاسد و ناصالح روبرو میشد. درمواقعی که مملکت احتیاج برهبران خیرخواه و مصمم داشت طبقات بالا فقط تابع منافع شخصی بودند. مردم کشور بدبخت و بیسواد و ناراحت بودند. ایران قربانی رقابت دو کشور نیرومند روسیه وانگلستان بود. این دو کشور هر آن حاضر بودند که بزندگی ایران خاتمه دهند و آنرا بین خود تقسیم کنند.

دسته کوچکی از مصلحین قوم که چنین مشکل تقریباً غیرقابل حلی درپیش داشتند جز اخلاص محض فاقد هرچیز دیگر بودند. بالاخره سلسله اصلاحات آنها بوسیله نیروی شگفت انگیز رضا شاه شروع شد. وی موجب نظم و یگانگی ملت گردید و با ایجاد اصلاحات ضروری اقتصادی و فرهنگی موجب احیاء اطمینان مردم شد.

شاه کنونی ایران با پیروی از روش کاملا مختلفی باین اصلاحات ادامه میدهد. وی باصبر و ثبات تمام درمقابل مشکلات پیچیده و خطرات گوناگون سعی دارد که بیش از پیش دولتی دموکرات و خیرخواه و مترقی بوجود آورد.

درطی این نیم قرن پرحادثه حسین علاء اغلب درقبال پیشرفت کند و دردناکی هر سمت ممکنه را اشغال کرده است. وی از جمله وزیر مختار و سفیر کبیر ایران درآمریکا و فرانسه وانگلستان بوده نمایندگی ایران را در ممالك متحده بعهده داشته است.

درآنهنگام که ممالك متحده هنوز امتحانی را ازخود نداده بود علاء موجب عقب نشینی روسها از خاك ایران گردید وبدین ترتیب بوسیله او ممالك متحده نخستین پیروزی حقیقی را بدست آورد. مهارت و بذله گوئی و سخندانی و فصاحت کلام علاء محبوبیت خاصی برای او در تمام کشورهای خارجی ایجاد کرد. این خود موجب حیثیت نو بنی برای ایران گردید علاوه این خصال خود عقاید بیمورد خارجی هارا درباره ایران از بین برد و بازدید نفوذ ایران درامور جهانی کمك فراوان نمود.

در ایران علاء دو بار نخست وزیر و سه بار وزیر دربار و یکبار وزیر امور خارجه بوده واز انجام هیچ گونه کاری سرباز نزده است.

اینك دوره خطرناك تحول تقریباً بپایان رسیده و ایام تحکیم امور و انجام کار شروع گردیده است. نخست وزیر برجسته دکتر منوچهر اقبال قابلیت آنرا دارد که جانشین گذشتگان شجاع خود باشد.

باید شخصیت بارز و صلاحیت استثنائی اقبال اذعان نمود. چون او در ۱۴ وزارتخانه مختلف مصدر کارهائی بوده سمت های ریاست دانشگاه و وزارت دربار را نیز احراز کرده است.

شجاعت اقبال و ایمان او بمردم و آزادی خواهی و مخالفت شدیدش برعلیه کمونیزم از خصالیست که اقبال را مورد ستایش مردم آمریکا قرار میدهد.

پس از رسیدن بمقام نخست وزیری از نخستین تصمیمات اقبال این بود که حکومت نظامی را که مدت ۱۵ سال وضع ایران را بعنوان یك کشور آزاد بمخاطره انداخته بود تجدید نکند.

عقل و اعتماد اقبال بمردم در همین مدت کوتاه باحقشناسی و اطمینان مردم پاداش داده شده است.

در این هنگام که ایران پس از سالیان دراز کنترل روزافزونی برمنابع خود پیدا کرده و تاحدی از کمك (کمکی که نباید صورت و مداخله درامور آن کشور پیدا کند) برخوردار میشود این کشور در آستانه رستاخیز دیگری قرار گرفته است

بارها در طی تاریخ ۳۰۰۰ ساله ایران نیروی خلاق آنا بدنبال دوران مصیبت و انحطاط پدید آمده است و اوضاع امروزی ایران نیز نمونه ای از این تحول است این تواتر امور یکی از اتفاقات بینظیر تاریخ است که هنوز موجب شگفت علما میباشد بهر صورت اگرچه ما هنوز تفاهم کاملی از این نیروی لایزال نداریم میدانیم که ایران بهترین دوست مادر آسیاست.

سازمان شاهنشاهی خدمات اجتماعی

تجهیزات کارخانجات تعلیماتی (برق ـ لوله کشی ـ افزارسازی ـ اتومکانیك درودگری) کانون کاروآموزش را ازطریق مناقصه خریداری مینماید اشخاص ونمایندگی های رسمی کارخانجات خارجی میتوانند باپرداخت (۱۰۰۰ ریال) صورت مشخصات ونقشه های لازم راتاآخروقت اداری روزدهم اردیبهشت ماه ۱۳۳۶ ازدفتر کانون کاروآموزش خیابان نوری دریافت دارند.

۱ـ۲ آ ـ ۲۶۱۶

روغن موتور دیزلی صددرصد خالص

محصول کارخانه معروف سان اویل

آمریکا وارد شد

نماینده انحصاری ـ شرکت تجارتی ایران وانگلیس

خیابان فردوسی مقابل خیابان ثبت تلفن ۳۴۷۲۸

آ ـ ۲۵۵۰ آگهی مصور

در «بنج نقطه» غوغائی برپا بود، مردم باسرعت شهر را تخلیه می کردند. هر آنچه هر چه میتوانست باخود میبرد، زیرا سربازان شمالی وارد شهر می شدند.

پیشنهاد خلع سلاح امریکا

امیدواریهائی در عصر اتم ایجاد میکند

کوششهای خستگی ناپذیری که در عصر جدید برای ایجاد توافق نظر در باره کنترل تسلیحات و افراد و ظرفیت جنگی کشورها میشود تاریخچه تقلیل تسلیحات را بوجود میآورد.

ناظهور عصر اتم بیش از هر موقع دیگر سعی میشود تا راهی پیدا شود که ترس مردم جهان از جنگ وستیز و خرابکاری از میان برداشته شود.

این علاقه مفرط است که مردان دور اندیش را بفکر انداخته تا راهی برای حل مشکل کنونی که پیچیده ترین و مبهم ترین مسائل است پیدا کنند.

فقط حرف وقول برای از بین بردن جنگ کافی نیست در گذشته یعنی در سال ۱۹۲۸ پیمان «کلاك برایند» جنگ را تحریم کرد ولی باوجود این جنگ های بزرگ آغاز شد.

شورویها هم اغلب پیشنهاد میکنند که بمب باید تحریم شود مشر امروز درس عبرت مهمی بما آموخته و میداند که قول و حرف تنها احساس یك امنیت واهی و خیالی بوجود میآورد.

از تجربیات گذشته آنچه را که ما درك کرده ایم این است که تقلیل تسلیحات باید از طریق بازرسی بین المللی انجام پذیرد. گو اینکه در شروع کار این بازرسی چندان کامل نباشد ولی محققا بازرسی بین المللی موجب خواهد شد که مسابقه تسلیحاتی بین کشورها متوقف شود.

علاوه بر این بازرسی بین المللی ایجاد اطمینانی خواهد کرد که بدون آن تقلیل تسلیحات دامنه دار و موثر امکان پذیر نخواهد بود:

روی این اصل است که در کلیه پیشنهاد های امریکا در مورد تقلیل تسلیحات کلمه «بازرسی بین المللی» دیده میشود.

«بازرسی» مهمترین و اصولی ترین مفاد پیشنهاد «آسمانهای باز» پرزیدنت ایزنهاور است.

آسمانهای باز پرزیدنت ایزنهاور پیشنهاد متقابلی است جهت بازرسی تاسیسات نظامی امریکا و شوروی.

در کنفرانس کمیته فرعی خلع سلاح سازمان ملل متحد که در لندن تشکیل شد «بازرسی» مهمترین و اساسی ترین مطلبی بود که در آخرین پیشنهاد امریکا که توسط هارولد استاسن تقدیم شده بود دیده میشد.

هدف آخرین پیشنهاد امریکا اینست که مواد اتمی بجای آنکه در ساختن اسلحه بکار رود در موارد صلحجویانه بکار برده شود.

لازم بتوضیح نیست که منظور اصلی و هدف آنی بر این است که ساختن و انبار کردن اسلحه های اتمی هرچه زودتر متوقف گردد و هدف نهائی اینست که ذخائر تسلیحات اتمی را بکلی از بین برد و باینطریق ترس و وحشتی را که امروز در اثر خطر تهدید اتمی بر وجود بشری مستولی شده از بین بردارد.

در کنفرانس سران امریکا و انگلیس در «برمودا» پیشنهاد شد تا آزمایش انفجارهای اتمی قبلا باطلاع رسانده شده ثبت گردد و در عین حال بازرسی بین المللی محدودی از این آزمایشها بعمل آید. بنابر این پیشنهاد و طرح استاسن نماینده آمریکا فکری است عملی وحقیقی

این پیشنهاد اشعار میدارد که تا اول آوریل سال ۱۹۵۸ کلیه مواد قابل انفجار اتمی باید در موارد صلحجویانه بکار رود برای این منظور قوانینی وضع شده است که اجرای آن: از تا اول آوریل سال ۱۹۵۸ عملی می سازد

در اول سپتامبر سال ۱۹۵۷ یکعده از متخصصین فنی شروع بکار خواهند کرد واز تخصیص میزان حقیقی مواد قابل انفجار اتمی جهت مصارف صلحجویانه بازرسی بعمل خواهند آورد.

شش ماه بعد از آن سیستم بازرسی بوجود خواهد آمد. پس از یکماه استعمال اتم در موارد نظامی بکلی قطع خواهد گشت. در تاریخی که هنوز مشخص و معین نشده است کلیه سلاحهای اتمی که در آن موقع موجود است از هم جدا شده و مواد قابل انفجار اتمی از آن جهت استفاده در موارد غیر نظامی بکار برده خواهد شد.

این بازرسی شامل کارخانه هائی که مواد اتمی قابل انفجار میسازند نیز خواهد شد تخصیص مواد اتمی جهت مصارف مختلفه نیز بورد دقیق مورد بازرسی قرار خواهد گرفت.

طرح مزبور که سیار ساده و روشن است قدم دیگری است در راه لزوم کنترل و نظارت تسلیحات اتمی که جنبه بین المللی داشته باشد

با در نظر گرفتن فعالیتهای شوروی در گذشته معلوم نیست که سرنوشت پیشنهادهای جدید آمریکا جهت بازرسی موثر خواهد بود. در هر حال طرح مزبور نشان میدهد که نباید درباره تقلیل تسلیحات ناامید بود.

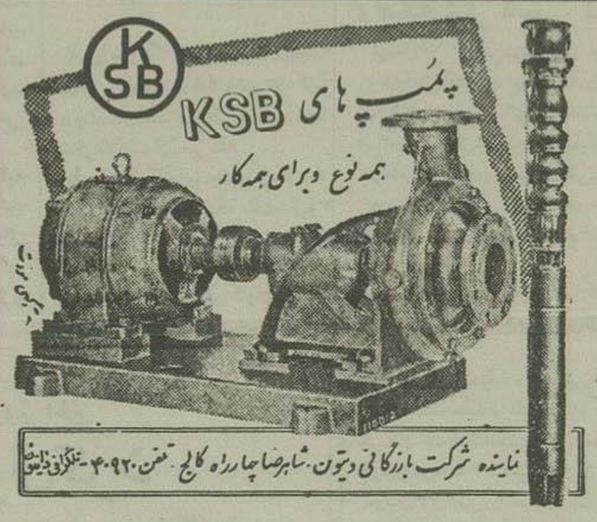

آ ـ ۲۶۰۰

اتومبیل سواری پژو ۲۰۳ مدل ۱۹۵۷

باصرفه ترین اتومبیل سواری برای مصرف شخصی و تاکسی

کمی مصرف سرعت. زیبائی. دوام واطمینان بکار از خصائص اتومبیلهای پژو ۲۰۳ می باشد

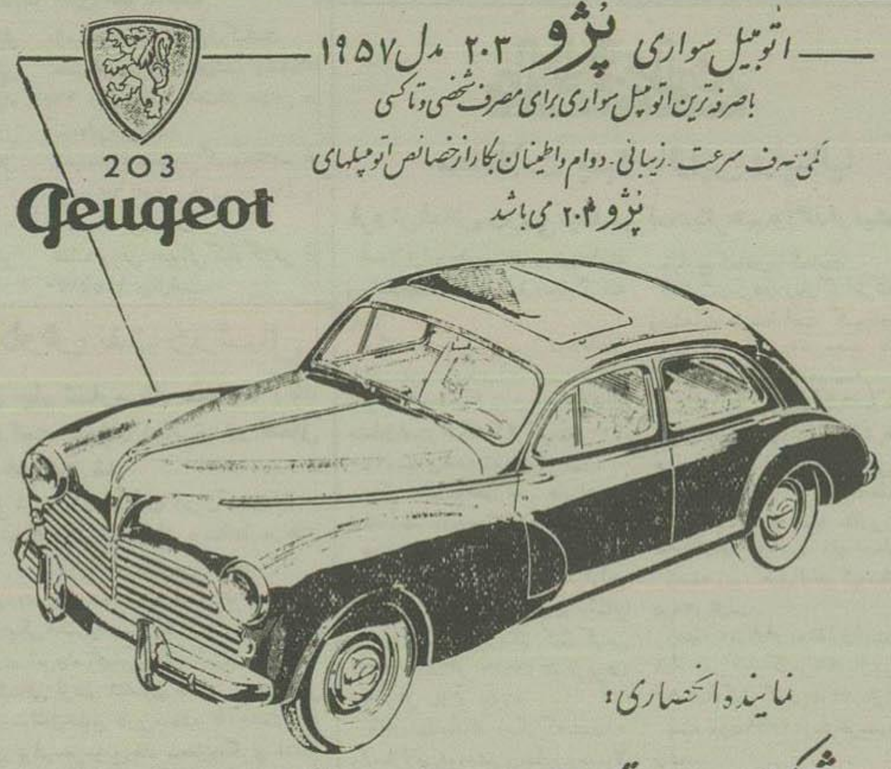

نماینده انحصاری:

شرکت سهامی اتوایران ـ تهران خیابان سعدی تلفن ۳۵۴۱۳

آ ـ ۲۶۲۴ ۶ ـ ۱

از: آخر اساعه

خاطرات رشید عالی گیلانی

ـ۴۱ـ

دولتی که در این اوقات بحرانی، مسئولیت اداره کردن کشور را بعهده گرفت تصمیم دارد که آراء عمومی مراجعه نماید تا همکاری بیشتری را میان قوه مقننه و قوه مجریه تضمین نماید

بدینجهت با کمال تأسف از ادامه کار معذرت میخواهم و تقاضا دارم که استعفای مرا بپذیرند.

نخست وزیر ـ رشید عالی گیلانی

فکر میکنم که نایب السلطنه استعفای مرا قبل از این که بدستش برسد از را دبوشنید

ناراحتی عجیبی که بمردم دست داد و آنها را بجوش و خروش واداشت قابل وصف نمیباشد.

مردم از توطئه های انگلستان و دست نشاندگان آن آگاه شدند و از تمام نقاط عراق تظاهرات شدیدی شروع گردید.

پس از استعفا بمنزل خود واقع در شانزده کیلومتری بغداد که بنام «ناحیه صلیخ» معروف است رفتم.

آری در حالیکه عراق مانند کوه آتشفشان علیه مخالفین من میغرید بخانه رفته و گوشهٔ انزوا گرفتم.

تصمیم گرفتم که وقت خود را صرف نگهداری و مراقبت اراضی مزروعی خود نمایم و در عین حال هم بادقت مراقب جریان بودم.

نایب السلطنه طه الهاشمی را به دیوانیه احظار کرد و او را مأمور تشکیل کابینه ساخت

طه الهاشمی در میان تظاهرات خصمانه اهالی به بغداد برگشت مردم میخواستند او را بقتل برسانند و تظاهر کنندگان شیشه اتومبیل او را خرد کردند ولی پلیس برای حفظ حیات او مداخله نمود

در باقتم که طه الهاشمی در مقابل احراز پست نخست وزیری تعهد کرده بود که سیاست معینی را دنبال نماید.

از او خواسته شده بود که از نفوذ خود در میان افسران ارتش استفاده نماید و میان افراد و افسران ارتش تفرقه بیندازد.

در این هنگام در ارتش نهضت ناسیونالیستی شدیدی وجود داشت و افسران قصد داشتند از وقوع عراق در دهانه جنگ جلوگیری کنند.

این نهضت از انقلاب بکر صدقی در سال ۱۹۳۷ شروع شد و همچنان تقویت می یافت و رؤسای کابینه های عراق از این نهضت بیم داشتند.

طه الهاشمی هم که خود یك افسر ارتش بود و استاد اغلب افسران بشمار میرفت میان افسران نفوذ و محبوبیت خاصی داشت و رهبران این نهضت بوی علاقه داشتند.

ناگهان پس از اینکه نایب السلطنه طه الهاشمی را بنخست وزیری انتخاب کرد طه الهاشمی رهبران نهضت ارتشی را بنقاط مختلف منتقل کرد تا همه را از یکدیگر جدا سازد.

این افسران عبارت بودند از صلاح الدین الصباغ و فهمی سعید و محمود سلیمان و کامل الشبیب.

با این تعهد و با اولین اقدامی که طه الهاشمی برای منتقل ساختن افسران ارتش انجام داد دریافتم که کابینه وی عمر زیادی نخواهد کرد.

بالفعل کابینه او بیش از ۵۹ روز دوام نیافت و آنگاه انقلاب مابوقوع پیوست.

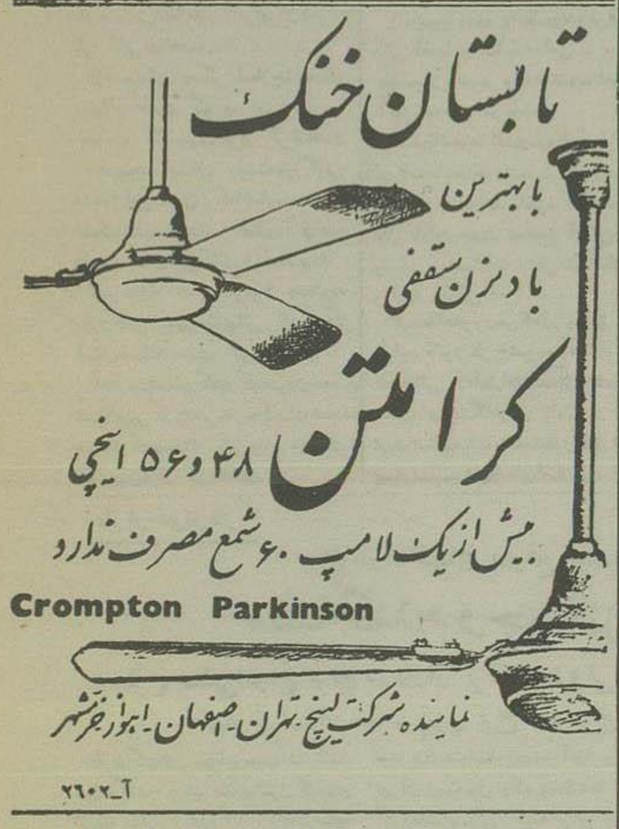

آ ـ ۲۶۰۲

فروش ماشین آلات کشاورزی باقساط چهارساله

بنگاه توسعه ماشینهای کشاورزی سازمان برنامه انواع ماشین آلات کشاورزی از قبیل تراکتور و کمباین و غیره را باقساط چهارساله بفروش میرساند طالبین میتوانند باپرداخت ۲۰ درصد قیمت بطور نقد و ۸۰ درصد بقیه در مدت چهارساله و وسائل مورد نیاز خریداری نمایند برای کسب هر گونه اطلاع بدفتر بنگاه در خیابان پهلوی چهارراه تخت جمشید تلفن ۴۷۳۴۷ مراجعه فرمایند

بنگاه توسعه ماشینهای کشاورزی مدیر عامل

۱ـ۹۱۴۸۲ ۶ ـ ۱۰

آگهی دعوت مجمع عمومی

مجمع عمومی سالیانه و عادی شرکت سهامی حمل و نقل و صنعتی ایران در تاریخ دوازدهم اردیبهشت ماه ۱۳۳۶ ساعت چهار بعداز ظهر در محل شرکت واقع در خیابان خیام سرای مری تشکیل میگردد از آقایان صاحبان سهام دعوت میشود در روز و ساعت فوق الذکر حضور بهم رسانند

دستور جلسه

شنیدن گزارش هیئت مدیره و بازرس شرکت

تصویب ترازنامه و ترتیب تقسیم سود و زیان

انتخاب بازرس

شور در امور آینده شرکت

شرکت سهامی حمل و نقل و صنعتی ایران

آ ـ ۲۰۷۱

اطلاعات اقتصادی

کشاورزی . معادن . صنایع . بازار . بانک . بورس

نظریه کمیسیون بازرگانی مجلس شورا درباره

تشکیل اطاق های بازرگانی

در نقاطی که دارای اهمیت بازرگانی هستند

تشخیص اهمیت نقاط با اطاق بازرگانی تهران و وزارت بازرگانی. موضوع تشکیل اتحادیه بازرگانی در شهرستان حذف گردیده است

کمیسیون بازرگانی مجلس شورای ملی لایحه اطاقهای بازرگانی را که چندی پیش برای اظهارنظر و بررسی به کمیسیون ارجاع شده بود بعد از بررسی و اصلاحاتی طی گزارش به مجلس تقدیم داشته است.

در لایحه که تصویب مجلس سنا رسیده بود اطاقهای بازرگانی منحصر بمراکز استان شده و برای سایر شهرستانها اتحادیه بازرگانی درنظر گرفته شده بود.

اختصاص اطاقهای بازرگانی به شهرستانهائی که مرکز استان باشد مورد اعتراض اطاقهای بازرگانی شهرستان های دیگر قرار گرفت و در اطاقهای بازرگانی خرمشهر و بندرپهلوی و شهرستانهای دیگر که مرکز استان نبودند باین امر اعتراض گردید و چندین نامه بمجلس و سایر مراجع ارسال شد کمیسیون بازرگانی مجلس شورا باتوجه باین امر و بعد از بررسی لازم تشخیص داد که اطاقهای بازرگانی باید از انحصار مراکز استان خارج شود زیرا بعضی شهرستانهائی که مرکز استان نیستند از لحاظ بازرگانی دارای اهمیت فوق العاده میباشند و بعضی شهرها که مرکز استان محسوب میشوند و هیچگونه فعالیت تجارتی در آنها مشهود نیست از قسمتهائی که از لایحه اطاق ها در کمیسیون شورا اصلاح شد یکی ماده یك لایحه است و یك تبصره نیز بآن اضافه گردیده و ماده بصورت زیر درآمده است.

ماده یك ـ بمنظور تمرکز دادن افکار و هدایت بازرگانان و همکاری نزدیك بین جامعه بازرگانی و اصناف وابسته به بازرگانی و موسسات اقتصادی کشور و انجام وظایفی که در این قانون مقررات در تهران و سایر نقاطی که دارای اهمیت بازرگانی هستند اطاق بازرگانی تاسیس میشود.

تبصره ـ تشخیص نقاط پس از جلب نظر مشورتی اطاق بازرگانی تهران با وزارت بازرگانی خواهد بود.»

از قسمتهای دیگر اصلاح شده ماده پنج لایحه است که صورت زیر مورد تصویب کمیسیون قرار گرفته است

ماده پنج ـ اصناف وابسته بازرگانی مشمول این قانون که اتحادیه صنفی تشکیل داده باشند اعضای آنها عضو وابسته اطاق بازرگانی خواهند بود»

تبصره ماده هفت مربوط باتحادیه بازرگانی شهرستانهائی که مرکز استان نیستند حذف گردیده است

آخرین قسمتی که در کمیسیون مجلس شورا تغییر کرد تبصره مربوط بماده هجده میباشد که بصورت زیر مورد موافقت کمیسیون قرار گرفته است

«تبصره (ماده ۱۸) ـ چنانچه در مورد مسائل فوق نظر اطاقهای بازرگانی با نظر دولت موافق نباشد اطاقهای بازرگانی بشورایعالی اقتصاد فرستاده خواهد شد که باحضور نماینده اطاق بازرگانی مورد شور قرار گیرد»

این لایحه با این اصلاحات باید در جلسه علنی مجلس شورا مطرح گردد و احتمال میرود بهمین صورت از تصویب مجلس شورا بگذرد.

تشکیل شرکت واحد برق با سرمایه ۶۰۰ میلیون ریال

کلیه شرکت‌های خصوصی برق می‌توانند در این شرکت صاحب سهم باشند

دویست میلیون ریال اولین قسط سرمایه این شرکت از طرف سازمان برنامه در سال جاری پرداخت میشود. شرکت برق ایران از مردادماه شروع بکار مینماید و هم اکنون هیئتی برای تشکیل سندیکا با گروپهای بزرگ اروپائی در بروکسل وارد مذاکره شده‌اند

امروز اطلاع حاصل شد که «برق ایران» با سرمایه ششصد میلیون ریال از طرف سازمان برنامه تاسیس نزودی یك شرکت بزرگ بنام شرکت برق ایران میتواند در کلیه شهر های ایران برای تهیه برق ارزان اقدام نماید.

ضمنا هم اکنون هیئتی که از ایران حرکت کرده‌اند در بروکسل برای مطالعه درباره تشکیل سندیکائی با گروپ‌های بزرگ اروپائی وارد مذاکره شده‌اند تا با استفاده از گروپ‌های بزرگ اروپائی راجع باعزام کارشناس فنی برای ادارهٔ این شرکت برق و تهیه کارخانه ها ترتیباتی داده شود.

این شرکت که مرکز آن در تهران خواهد بود از مردادماه شروع بکار مینماید و اولین قسط سرمایه آن از طرف سازمان برنامه در سال جاری بمبلغ دویست میلیون ریال تامین خواهد شد.

منظور سازمان برنامه از انجام این برنامه تشکیل یك شرکت واحد برق برای سراسر کشور جهت تهیه برق فراوان و ارزان برای اهالی شهرها و صاحبان صنایع خصوصی است.

بقرار اطلاع کلیه شرکتهائی که دارای تاسیسات برق هستند میتوانند در این شرکت دارای سهم باشند بدین ترتیب که کارخانجات برق خصوصی سراسر کشور میتوانند تاسیسات خود را ارزیابی و واگذار بشرکت نمایند و معادل بهای تاسیسات خود سهام خریداری نمایند و یا درسرمایه اصلی سهیم باشند و از منافع حاصله استفاده کنند.

درغیر اینصورت شرکت واحد

اداره کل قوانین مالی و اقتصادی

برای چه منظوری تشکیل می‌شود؟ کلیه قوانین و مقررات مالی و اقتصادی کشور بررسی خواهد شد و مجموعه کاملی از قوانین اقتصادی و مالی تنظیم و طبع و نشر خواهد شد.

بطوریکه در شماره‌های قبل اطلاع داده شد چون کثرت و تنوع قوانین و مقرراتی که تاکنون راجع بامور مالی، اقتصادی، استخدامی، بودجه محاسباتی وضع شده حدی است که متصدیان امور و مسئولین مربوط مجال و فرصت کافی برای مطالعه و اطلاع از مفاد آنرا نداشتند و چون براثر عدم تشخیص قوانین ناسخ و منسوخ و یا عدم اطلاع بمقررات لازم الاجرا حقوق و منافع عمومی مورد تضییع و تفریط قرار میگرفت و علاوه بعضی از قوانین و مقررات مورد اجرا نه تنها کامل بر احتیاجات نبود بلکه مشکلاتی هم در راه نیل بهدفهای اداری فراهم میساخت بمنظور تکمیل قوانین موجود و احتراز از وضع و برقراری مقررات متناقض و نظارت دقیق و کامل در تهیه و تنظیم لوایح قانونی و طرح تصویبنامه‌ها و آئین‌نامه‌های مربوط آقای ناصر وزیر دارائی دستور داد سازمانی بنام اداره کل قوانین در وزارت دارائی تشکیل گردد وظائف و اختیارات این سازمان شرح زیر تعیین شده است:

۱ـ جمع آوری و تنظیم و تدوین قوانین مالی اقتصادی ـ استخدامی ـ بودجه محاسباتی و غیره و کلیه تصویبنامه‌ها و آئین‌نامه‌های مربوطه.

۲ـ مطالعه و مداقه درباره کلیه قوانین و آئین‌نامه‌ها به منظور تشخیص و تعیین معایب و نواقص موجود و جلب نظر و کمك شورای عالی اداری جهت تصحیح قوانین و تهیه و تسلیم پیشنهادات و نظرات اصلاحی وزارت دارائی

۳ـ مطالعه و بررسی کامل و دقیق کلیه لوایح قانونی طرح تصویب‌نامه‌ها و آئین نامه‌هائی که ادارات تابعه وزارت دارائی با سازمانها و بنگاههای وابسته در آتیه تهیه و تنظیم مینمایند بمنظور اظهار نظر و تهیه و تسلیم پیشنهادهای اصلاحی.

۴ـ ایجاد روش نوینی جهت تهیه و تنظیم آئین‌نامه‌ها و بخشنامه‌ها با رعایت اسلوب صحیح بنحویکه بتوان منظور از صدور بخشنامه و آئین‌نامه و وظایف و تعهداتی که هر بخشنامه برای اداره مربوطه و سایر ادارات ایجاد مینماید بسهولت استنباط و همچنین عدم مغایرت آنرا با سایر قوانین و مقررات و آئین‌نامه و بخشنامه‌ها ملحوظ داشت.

ـ طبع و نشر و توزیع کلیه قوانین و مقرراتی که بر طبق وظائف مقرره جمع آوری و تنظیم و تدوین شده است.

اداره کل قوانین تحت نظر آقای بیرنیا معاون وزارت دارائی انجام وظیفه خواهد کرد و بطوریکه کسب اطلاع شده است اداره کل قوانین در کلیه قوانین و مقررات مالی و اقتصادی کشور بررسی کرده و اصلاحاتی در قوانین فعلی خواهد کرد که پس از تصویب وزیر دارائی بمجلس شورای ملی تقدیم گردد یکی از قوانین که مورد مطالعه دقیق قرار خواهد گرفت قانونی مالیات بر درآمد میباشد که در اصول آن تغییرات کلی داده خواهد شد.

بهره برداری از لوله نفت سراسری از تیر ماه شروع میشود

سالیانه بیش از یك میلیون تن نفت از جنوب بتهران حمل خواهد شد

امروز اطلاع حاصل شد بهره‌برداری مستقیم از لوله نفت سرتاسری اهواز تهران از تیرماه بطور قطع شروع خواهد شد.

هم اکنون بهره‌برداری از خط لوله نفت اهواز از ادامه دارد و با شروع بهره‌برداری از لوله نفت سرتاسری اهواز ـ تهران سالی یکملیون تن نفت و بنزین و گاز مستقیما بوسیله این لوله از اهواز بتهران فرستاده خواهد شد.

تشکیل شرکتهای جدید رو بتقلیل رفته است

سرمایه شرکت هائی که از سال ۱۳۲۸ تاکنون تاسیس شده به ۳٫۵ میلیارد ریال بالغ می‌شود چندین شرکت بزرگ بسرمایه های ۲۰۰ و ۳۰۰ میلیون ریال برای تهیه سیمان سفید و تصفیه شکر تاسیس شده

امروز خبرنگار ما مراجعه بمقامات مطلع گزارشی درباره وضع شرکتها در چند سال اخیر تهیه کرده که در اینجا بنظر علاقمندان میرسد:

تأسیس شرکتهای جدید از سال ۳۴ ببعد تقلیل یافته بطوریکه بثلث سال ۳۴ رسیده است.

تا سال ۲۸، شرکت جدید بندرت تأسیس میشد و تعداد شرکتهای موجود قبل از آن سال انگشت شمار بود.

از سال ۲۸ تأسیس شرکتهای جدید رو بافزایش گذاشت بطوریکه در آخر سال ۲۸ سرمایه شرکتهای جدید بالغ ۳٫۵ میلیارد ریال شد که ۲٫۵ میلیارد آن سرمایه شرکتهای متفرقه دولتی بود.

در سال ۲۹ از تأسیس شرکتهای جدید کاسته شد بطوریکه سرمایه آنها اندکی بیش از ۸۰۰ میلیون ریال شد.

در سال ۳۰ سرمایه شرکتهای جدیدالتأسیس به ۶۲۰ میلیون ریال تقلیل یافت.

در سال ۳۱ بیکمیلیارد افزایش یافت.

در سال ۳۲ بدو ملیارد بالغ شد و بزرگترین شرکت جدیدالتأسیس آنسال سیمان فارس با سرمایه ۳۰۰ میلیون ریال بود

در سال ۳۳ کمی از ۲ میلیارد کمتر بود و مهمترین شرکتهای سال سیمان تهران و بانك سپه بوده است.

در سال ۳۴ سرمایه شرکتهای جدیدالتأسیس تا ۳ میلیارد ریال افزایش یافت.

و مهمترین شرکتهای جدیدالتأسیس امسال سیمان سفید، نفتکش ایران شرکت ملی نفت، معادن و ذوب فلزات است.

در سال ۳۵ سرمایه شرکتهای جدیدالتأسیس به ۱٫۸ میلیارد ریال تقلیل یافته و مهمترین شرکتهای جدیدالتأسیس این سال تصفیه شکر با سرمایه ۲۰۰ میلیون ریال و شرکت واحد اتوبوسرانی بسرمایه ۳۰۰ میلیون ریال است.

این شرکتها، اغلب در ماههای اول و آخر سال تأسیس میشوند و سرمایه شرکتهای تأسیس شده از سال ۲۸ تاکنون کمی بیش از ۱۵ میلیارد ریال بوده است

بازار تهران

معاملات پنبه با ژاپن و ایتالیا

فروش قماش روسی بچند شرکت دیگر هم واگذار میشود

اصولا بازار در ماه رمضان رونقی نداشته و معاملات در حدود مصرف انجام گرفته است.

مظنه چای خارجی پس از تنزل فاحش اواخر سال قبل مدتیست تثبیت شده و زمینه آن بعلت کم شدن در محل تولید متعادل است. کلکته کیلو گرمی ۲۰۰ تا ۲۷۰ و سیلان ۲۰۰ تا ۳۰۰ ریال است.

مظنه چای داخلی کمی بهتر شده و تولید آنهم رو به بهبودی میگذارد.

مظنه پنبه در این چندروزه ثابت شده و زمینه آن فراوان است در این اواخر مقادیری پنبه آمریکائی بژاپون و ایتالیا معامله شده است آمریکائی کیلو گرمی ۳۲ تا ۳۵ فیلستانی ۳۸ تا ۴۷ کوکرس ۴۵ تا ۴۹ ریال مظنه دارد.

بازار پشم تابکماه دیگر که پشم بهاره وارد بازار می‌شود مشتری ندارد و معمولا پشمهای پائیزه معاملات کرمی ندارند. معاملات عمده‌ای ـ اشوروی هم اخیرا نشده است. پشم شسته مشهد کیلو گرمی ۸۰ تا ۹۰ ریال ناشور ۴۹ تا ۵۵ ریال بازار نخ کماکان راکد است

قماش روسی ۵٫ ریال گرانتر شده و زمینه آن متوسط است گویا در سال جاری فروش قماش روسی بچند تاجر دیگر هم واگذار خواهد شد.

زمینه قماش ژاپونی کم شده و بعلت گرانی تجار در فکر دادن سفارش های جدیدی نیستند. قماش مجارستانی مانند گذشته معاملات خوبی دارد مظنه آن متری ۲۰ ریال است البته مقادیر زیادی قماش قاچاق از جنوب وارد شده است

زمینه زیره فوق العاده کم و مظنه آن ۲۲٫۵ ریال است

زمینه مغز بادام رو بتقلیل است مغز بادام قمی کیلو گرمی ۹۶ ریال تبریزی ۹۲ و بادام کیلو گرمی ۲۴٫۵ ریال است.

پسته بین ۹۵ تا ۱۲۰ ریال خرید و فروش میشود.

کشمش کالیفرنی تیزابی جعبه‌ای ۱۶۰ نسته ۱۸۰ و انگوری ۲۰۰ ریال

نرخ بهره کمی گرانتر شده و نسبت به اعتبار امضاء بین ۱۵ تا ۲۳ درصد است

مشکلات تجارت ایران ـ کویت

بانك‌های ایران در کویت شعبه ندارند و تجار ایران ناچارند پول کویت را بلیره انگلیس و بقیه را بریال تبدیل کنند. نبودن تسهیلات بانکی سیاحان کویتی را بکشور های دیگر جهان سوق میدهد

ناچارند روپیهٔ کویت را تبدیل به لیرهٔ انگلیس نموده و حواله بانك انگلیس نمایند و سپس آنرا بدریال تبدیل نموده و بایران منتقل کنند. مخارج این نقل و انتقال و تبدیل در حدود ده درصد مبلغ حواله شده میباشد و قبول این مخارج برای کسانیکه حجم معاملات آنها کم است بهیچوجه بصرفه نیست و تنها کسانی میتوانند حاضر به تبدیل پول بشوند که حجم معاملات آنها زیاد باشد. درصورتیکه حجم تجارت اکثر تجار ایران باشیخ‌های کویت و سایر شیخ نشین‌ها رقم های کوچك را تشکیل میدهد.

بنابراین یکی از طرق توسعه تجارت ایران در خلیج فارس ایجاد روابط بانکی بین بانك ملی ایران و بانك های شیخ نشین‌های خلیج فارس منجمله کویت میباشد.

درصورت داشتن روابط بانکی با کویت بطور قطع تجارت ایران با شیخ نشین های خلیج فارس توسعه قابل توجهی خواهد یافت.

از نتایج دیگر ایجاد روابط بانکی جلب سیاحان کویت و سایر شیخ نشین‌ها بایران میباشد زیرا اکثر مردم کویت ماههای گرم تابستان را بنقاطی که خوش آب وهوا باشد مسافرت مینمایند و ایران دارای نقاط خوش آب و هوای بسیاری است و متمکنین و مردم کویت باین موضوع توجه دارند ولی وجود اشکالات مختلف آنها را به نقاط دیگر روانه میدارد.

اگر بانکهای ایران اقدام بتأسیس شعبه در کویت بنمایند و به اشکالات سیاسی و موجود فائق آیند هم از نظر تجار هم از نظر جلب سیاح نتایج قابل توجهی نصیب ایران خواهد شد.

موضوع تجارت شیخ نشین‌های خلیج فارس با ایران همواره مورد توجه دولت ایران بوده و شورای عالی اقتصاد در سال گذشته موضوع بسط تجارت در خلیج فارس را مورد مطالعه قرار داده و امکانات و اشکالات آنرا بررسی کرده است.

تجار و بازرگانانیکه با شیخ نشین‌های خلیج فارس روابط تجارتی دارند همواره با مشکلات گوناگون روبرو بوده‌اند.

اشکالات مرزی و گمرکی یکی از موانع تجارت ایران با شیخ نشین های خلیج فارس میباشد و امید است با احداث بندر آزاد و سایر تسهیلاتی که توسط وزارت گمرکات و انحصارات بوجود می‌آید برطرف گردد،

از اشکالات و موانع عمده دیگر اشکالات پولی و اعتبارات بانکی و نبودن قرارداد های بانکی بین بانك ایران و بانك‌های شیخ نشین‌های خلیج فارس میباشد.

هم اکنون پول ایران را بانك‌های کویت بنصف قیمت قبول می‌نمایند و از طرف دیگر بانکهای ایران پول کویت را اصلا قبول نمی کنند

کسانی که با کویت تجارت می کنند مجبورند پول کویت را قبول نمایند انتقال این پول بایران عملی نیست زیرا بانك ملی ایران از قبول آن خودداری خواهد کرد تبدیل آن پول ایران در بانك‌های کویت نیز بعلت نصف بودن ارزش پول ایران صحیح نیست و تنها یك راه موجود است و آن معامله از طریق بانك انگلیس است.

بانك‌های کویت با بانك‌های انگلیس قراردادهائی دارند و تجار ایرانی برای اینکه پول کویت را که در دست دارند به پول ایران تبدیل کنند.

مناقصه، مزایده و حراج

☆ حسابداری تسلیحات ارتش ۲۰۰ تن روی الکترولیز تا ۲۱٫۲٫۳۶ از طریق مناقصه خریداری می کند.

☆ تسلیحات ارتش ۶ تن روی ورق تا ۱۸٫۲ از طریق مناقصه خریداری میکند

نظریات دو کارخانه‌دار و یك تاجر چای درباره

تصویب نامه اخیر چای

بازار چای خارجی، در شش سال اخیر دائما دچار تزلزل بوده است.

چای خارجی پس از صدور تصویب‌نامه اخیر کیلو گرمی پنجاه تا شصت ریال تنزل کرد و در همان هنگام عده‌ئی از تجار چای مقادیر زیادی چای خارجی خریدند یکی از تجار معروف چای و صاحب کارخانه چایسازی عقیده دارد:

آزادی ورود چای از فعالیت قاچاقچیان جنوب کاسته است، بطوریکه برای اولین مرتبه از کرمان سفارش خرید چای خارجی بتهران داده میشود.

تاجر دیگری میگوید: اگرچه ممکن است ضرری متوجه کارخانه داران بشود، ولی در عوض نزدیك بصد ریال بنفع مصرف کننده خواهد بود و کارخانه‌دار نمیتواند من بعد ریشه و سابقه را بجای برك در کارخانه برای دریافت سهمیه عمل آورد و بازار چای داخلی را خراب کند.

یك کارخانه‌دار دیگر چای چنین گفت: اگر ورود چای خارجی محدودتر شود بهتر است اما در حال حاضر رضایت تجار سبب ارزانی مظنه شده و بنفع مصرف کننده تمام شده است فعلا چای خارجی باب بازار ایران در مراکز تولید کمیاب شده و تجار سفارشهای عمده‌ای نمیدهند.

ولی نظر مطلعین و طرفداران ترویج صنایع داخلی این است که در هر حال آزاد گذاشتن سهمیه چای خارجی صلاح و صرفه صنف جوان چای نیست و باید واردات چای بمیزان کمبود چای داخلی وارد شود تا رقابت چای خارجی بتواند چای داخلی را از میان ببرد.

بازار خوار بار

براثر بارندگیهای بموقع چندروز اخیر

مظنه گندم و جو تنزل کرد

نرخ بعضی انواع برنج در بازار ترقی کرد ولی زمینه برنج دمسیاه کافی است تخم مرغ ارزان شد ـ تنزل نرخ تخم مرغ ادامه خواهد داشت

بارندگیهای بموقع سبب شد که مظنه گندم در شهرستانها تنزل کند و در نتیجه مقادیر زیادی گندم و جو از مشهد تهران حمل شود و زمینه غله را در بازار افزایش دهد و مظنه را سی تا پنجاه ریال پائین بیاورد.

مظنه‌ها شرح زیر است:

گندم مشهدی خرواری ۲۳۷۰ تا ۲۴۷۰ ریال.

گندم کرمانشاهی خرواری ۲۴۸۰ ریال

« شهرباری « ۲۵۲۰ «

« حومه « ۲۴۸۰ «

« خرم آبادی « ۲۴۵۰ «

« کوهدشتی « ۲۴۰۰ «

مظنه جو پنجاه شصت ریال تنزل کرده است:

جو سفید خرواری ۱۲۲۰ ریال

جو سیاه با زمینه کم خرواری ۱۱۵۰ ریال.

محصول گندم و جو سال گذشته، نسبت سالهای قبل فوق العاده کم و غیر کافی بود، ولی پیش بینی میشود که در سال جاری محصول بهتر خواهد بود.

یکی از تجار عقیده داشت بارندگیهای بموقع مالکین را وادار بحمل غلات بسوی بازارها خواهد کرد.

در چند روز اخیر، بعلت ممانعت مقامات رسمی گیلان از خروج برنج چمپا و صدریهای متوسط زمینه آنها در بازار تهران رو بتقلیل رفته و مظنه‌ها ترقی کرده است، ولی زمینه برنج دمسیاه کافی است.

برنج چمپا کیلو گرمی ۱۳٫۵ ریال

« صدری « ۱۴ تا ۲۰ «

« دمسیاه « ۲۰ تا ۲۴ «

مظنه برنج ۵٫ تا یکریال گرانتر شده است.

زمینه حبوبات در بازار کم است.

مظنه تخم مرغ ارزان شده و بصد دانه ۱۶۵ ریال رسیده و احتمال میرود در آینده ارزانتر شود.

زمینه مرغ و خروس کم و مظنه مرغ و خروس ۶۷ تا ۷۵ ریال نیمچه ۴۷ و جوجه ۳۸ ریال است.

مظنه روغن حیوانی کیلو گرمی از ۱۳۰ تا ۱۴۵ ریال است.

ادامه فعالیت و کاوش نفت در شمال

عملیات حفاری بر روی چاه شماره یك محمود آباد تا ۴۰۰ متر پیشرفت نموده است ـ چاه دیگری در شمال حفر خواهد شد

بطوریکه خبرنگار ما امروز از شرکت ملی نفت ایران کسب اطلاع نمود فعالیت و کاوش نفت تحت نظر شرکت ملی نفت ایران در سواحل بحر خزر ادامه دارد.

عملیات حفاری آزمایشی برروی چاه شماره یك ناحیه شمال در ۱۰ کیلومتری محمودآباد واقع در نزدیکی بابلسر با سرعت پیش میرود و تاکنون چهارصد متر عملیات حفاری برروی این چاه انجام گردیده است.

چاه مزبور که اولین چاه اکتشافی از نظر شناسائی طبقات تحت الارضی برای پیدا کردن میدانهای نفتی در سواحل خلیج فارس میباشد تا ۸۰۰ متر حفر خواهد شد و سپس دستگاه حفاری برای حفر دومین چاه بمحل دیگری انتقال می‌یابد و پس از نصب شروع بحفر دومین چاه خواهد شد.

قرار است پس از حفر چند حلقه چاه آزمایشی و اطمینان کارشناسان ایرانی درباره ذخیره مواد نفتی در مناطق شمالی اقدام بحفر چاههای نفت جهت رسیدن بمیدانهای قطعی نفت نمایند.

براه رفته ۳۷۳

ـ چشمهایت را پاك کن و برو بالا. یك ظرف آب سردهم باخودت ببر! صورتش را با اسفنج بشوی، اگر پرسید من کجا هستم بگو که بدنبال دکتر میدرفته‌ام.

ـ میس اسکارلت، مگه حالا موقعش شده؟

ـ نمیدانم، شاید هم موقعش شده، ولی درست نمیدانم. تو بهتر میفهمی، برو بالا.

کلاه حصیری لبه‌پهن خود را از روی میز زیر آئینه‌ای پایه گچ دار برداشت و با بی‌اعتنائی روی سرش انداخت.

بعد نگاهی بآئینه کرده و بدون تفکر، حلقه های آویزان مورا بزیر کلاه کرد. موجهای کوچك و سردوحشت که از عمق معده‌اش شروع شده و کم کم سراسر بدنش را میگرفت، اکنون بنوك انگشتانش میرسید در همانحال که سراسر بدنش از عرق خیس بود وقتی نوك انگشتانش با گونه‌اش تماس یافت حس کرد که سرد و منجمد شد.

باسرعت از خانه بیرون آمد و داخل خیابان شد. آفتاب سوزنده برسرش میتابید و موج گرما چشم را خیره و کور میکرد بطوریکه وقتی میان خیابان پیچ تری رسید، شقیقه هایش با سرعت شروع بزدن کرد. از نقطه‌های دور دست خیابان همهمه و خروش جمعیتی را میشنید. هنوز بخانه لیدن نرسیده. بنفس افتاده بود برای اینکه علاوه بر گرما، شکم بندش تنگ و محکم بسته شده و درست نمیتوانست راه برود، ولی اهمیت نداد. هرچه جلوتر میرفت، همهمه بهتر بگوش می‌رسید.

از خانه لیدن تا پائین های «پنج نقطه» از جمعیت موج میزد، شبیه بخانه مورچه‌ای که خراب کرده باشند، مردم بهم ریخته و هر یك بطرفی میرفت و هر دسته کاری میکرد. سیاه پوستها در حالیکه وحشت چهره‌شان را پوشانده بود، هر کدامشان بجانبی میدویدند.

درجلوی عمارات، بچه‌ها بی‌سرپرست استاده و گریه وشیون براه انداخته بودند. در یك سمت خیابان، ارابه‌ها و آمبولانسها پر از سربازمجروح و نیمه‌جان ایستاده و راه عبوری وجود نداشت. درسوی دیگر عده زیادی درشکه پر از اثاث و اسباب خانه جمع آمده و قادر بحرکت نبودند. در این میان عده‌ای مرد هم سوار بر اسب درمسیر «پیچ تری» بطرف مراکز فرماندهی خود می‌تاختند. درست جلوی خانه بونل، آموس فرتوت با آن چشمان گرد که درصورت سیاهش برق میزد، روی درشکه نشسته و آماده حرکت بود. همینکه اسکارلت را دید، سرش را تکان داده و گفت:

ـ میس اسکارلت، مگه شما نمیرین؟ ما همه داریم میریم. خانوم من داره چمدونش و می‌بنده!

ـ میریم؟ کجا؟

ـ دختر جون، هر کجا که بشه، مگه نمی‌بینی که نیگرهادارن میان؟

بدون یك لحظه مکث وحتی بدون خداحافظی باسرعت شروع بدویدن کرد. خدای من اسرازان شمالی دارند وارد شهر میشوند! در کنار کلیسای «وزلی» یك دقیقه تامل کرد تا بتواند نفس خودرا تجدید کند وقلبش را که باسرعت عجیبی میزد آرام سازد اگر کمی مکث نمیکرد دوخودرا آرام نمیساخت بدون شك ضعف میکرد: در همانحال که بتیر چراغ تکیه داده و تند تند نفس میزد از دور افسری را دید که سوار براسب تاخت کنان جلو می‌آمد. بایك تحریك آنی، ناگهان خودرا درمسیر راه او انداخته و با تکان دادن دست فریاد زد.

ارجهانگیر افخمی — مخبر اطلاعات درنیویورك

ویلونیست معروف ایرانی

اواکیان اولین ایرانی است که در «کارنگی‌هال» کنسرت داد
هنرو استعداد اواکیان بهترین تبلیغ برای ایران است

درهفته گذشته برای اولین بار یك ویلونیست جوان ایرانی موفق شد در کارنگی هال که بزرگترین سالن ومحل کنسرت این شهر میباشد هنرو استعدادش را نشان دهد.

کارنگی‌هال همانطوری که ازاسمش پیداست توسط «اندریو کارنگی» سلطان فولاد امریکا ساخته شده و «فیلارمونیك سمفونی نیویورك» که معروفیت جهانی دارد درهر سال بیش از ۲۸ هفته ازاین سالن استفاده میکند واز هنرنمائی و استعداد نوابغ موسیقی و هنرمندانی چون «آرتورروبنشتاین» فقط میتوان دراین سالن باشکوه بهره مندشد.

تهیه بلیط کنسرتهائیکه در کارنگی‌هال داده میشود کار آسانی نیست وهیئت مدیره آن بادرخواست هر موسیقیدانی موافقت نمیکنندو تااز استعدادو هنرش مطمئن نباشند اجازه نمیدهند ازنام وشهرت دنیائی «کارنگی‌هال» استفاده کند.

لئوپلداواکیان ازجملهٔ ایرانیان هنرمندی است که توانسته است هنرو استعداد ایرانی رادرامریکا به بهترین وجهی بشناساند ونشان دهد که ایرانیان درهررشته‌ای واردبوده واستعداد دارند وحقیقتا این نکته راباطور روشنی در کنسرتش در کارنگی‌هال نشان داد.

ازچندماه قبل دراخبار وجراید امریکا نام «اواکیان» ویلونیست جوان ایرانی بردهمیشد که دربهترین ومعروف ترین سالنهای شیکاگو وواشنگتن و فیلادلفیا کنسرتهائی داده وقراراست درنیویورك هم کنسرتی بدهد.

درآن روزی که ازطرف کارنگی‌هال خبر کنسرت اومنتشر شدواطاق بازرگانی ایران وامریکا باهمکاری کنسولگری برای تمام شخصیت‌های ایرانی مقیم نیویورك اوراق تبلیغاتی وطرز تهیه بلیطرا فرستاد، منهم چون هزاران نفرایرانی دیگرمقیم این شهر فورآدر صدد تهیه بلیط برآمدم ودرشب معین روانه کارنگی‌هال شدم.

باران بهاری چون سیل می‌بارید واداره هواشناسی پیش بینی کرده بود که باران تبدیل به برف وسیلاب خواهدشد ولی بازاز کثرت جمعیت درسالن صندلی خالی پیدانمیشد.

من چنددفعهٔ دیگرهم به کارنگی‌هال رفته بودم ودرچندماه قبل بود که توانستم درآن عمارت با «ارتور روبنشتاین» پس ازپایان کنسرتش ملاقات کنم وبرای مصاحبه بمنزلش بروم. بامقایسه جمعیت دراین چندشب مختلف میتوانم بگویم که نه تنها ایرانیان مقیم نیویورك بلکه امریکائی‌هاهم استقبال شایانی ازاو کرده بودند وبااینکه بلیطلژ درحدود ۳۰۰ ریال وبلیطهای دیگر به‌ترتیب ۲۴۰ و۱۸۰ ریال بود بازتمام صندلیها اشغال شده وپیش بینی میکردند اگر باران و برف درمیان نبود یك بلیط هم باقی نمی‌ماند.

برنامه آن‌شب ازچهارقسمت تشکیل شده بود که شاهکارهای موسیقی دانهای معروف نواخته شد.

درقسمت اول دوآهنك از «موزار» و «ویتالی» نواخته‌شد وبعدآ یك سوئنات از «براهامز» وسپس یك آهنك جالب از «الن هوهالن» رانواخت وبلافاصله یك سونات از «وی‌یوسی» نواخت که آنهم موردتوجه قرارگرفت.

قسمت چهارم ازسه آهنك تشکیل شده بود که رقص اسپانیولی اثر «وی فلاو» تماشاچیان را به‌هیجان در آورد.

چون برنامه تمام‌شد چنان تشویق بی‌سابقه‌ای ازاو کردند که در موسیقیدان جوان اثرخوبی گذارد.

روزبعد نویسندگان ونقادان موسیقی جرایدنیویورك تایمز وهرالدتریبون هر کدام درطی مقاله‌ای نظر خودرا نوشتند نویسنده نیویورك تایمز که دراین کار تخصص‌دارد ومعمولا باین آسانی‌هاتعریف نمی کنددر مقاله‌اش چندبار «آهنگ‌شیرین ودلنشین» را تکرار کرده بود و همینطور همکار مطلع اودرهرالد تریبون تحت عنوان «ویلونیستی که استعداد بی‌سابقه‌دارد» نظرش‌را نوشته وپیش‌بینی کرده‌بود که‌درآینده مقام‌بسیار مهمی‌رابدست خواهدآورد.

لئوپلداواکیان‌درحومه شهرنیویورك درمنطقه باصفا وخلوتی که اتفاقاپیش از یك‌ربع‌ساعت تامنزل‌من‌فاصله‌ندارد بازن‌وپسرسه‌ساله‌اش زندگی میکند ودرهمین‌ساختمان‌بود که من‌ازنزدیك بااو آشناشدم ومدتی درباره گذشته‌و تحصیلاتش و همینطور نقشه‌ای که برای آینده‌اش‌واردبحث کردم‌اواکیان در تبریز بدنیا آمده وازطفولیت باموسیقی آشنابوده‌است. شش‌ساله‌بود که‌برای اقوام و دوستانش ویلون می‌نواخت وباجدیت‌وکوشش‌خستگی ناپذیری‌بکار خودادامه داد. دوره‌مدرسه ابتدائی‌را در تبریزطی کرد وبرای ادامه تحصیلات بتهران آمد. دراین مدت‌باتمرین های‌پی‌درپی‌استعدادش راتقویت کرد.

عشق‌بموسیقی چنان‌دراوشدت پیدا کرد که‌در کلاس نهم معلم‌و کتاب را به‌ویلون‌ونت فروخت و عقب‌هنرو استعدادش‌رفت و برای تحصیل در رشته‌موسیقی‌بامریکا آمد

درنیویورك‌بمدرسه‌معروف «جولیارد» که دررديف‌مشهورترین کنسرواتورها میباشدوارد‌شد وتوانست بانشان‌دادن استعدادو هنری‌سابقه‌اش‌بدریافت‌امتیاز تحصیل‌مجانی نائل گردد ودرمدت‌هفت سالیکه‌دراین‌مدرسه‌موسیقی‌درس‌میخواند این‌امتیازرادرهرسال برای‌خودمحفوظ داشته‌بودوسوابقش‌نشان‌میدهد که کمتر محصلی‌توانسته‌است هفت سال‌پی‌درپی نمراتی داشته‌باشد که اورا شامل این امتیاز کند،

پس‌ازهفت‌سال‌نه‌تنهابانمرات‌وامتیاز خوب‌مدرسه‌را تمام کرد بلکه بعوض گواهی‌عادی‌ومعمولی‌باودیپلم‌هنرمندی دادندواورادر ردیف آرتیست‌وهنرمندان قرار دادند که درنوع‌خود بسیارممتاز میباشد.

ازآن‌ببعد درشهرهای بزرك آمریکا کنسرتهائی داد که‌از هرجهت مورد توجه قرارگرفت وجرایدو مجلات هنری ومحلی مقالات فراوان‌درباره‌اش منتشر کردند.

اواکیان‌درشب‌عید سال‌نوهم‌درمهمانی باشکوهی که ایرانیان دریکی ازهتل های‌معروف‌نیویورك دادند، چندقطعه نواخت که بازمورد توجه‌قرار گرفت.

معمولا درشب‌عیدایرانیان‌مقیم‌نیویورك باخریدبلیطهای‌پنج‌دلاری دورهم‌جمع میشوند وشبی‌را بخوشی میگذرانندو امسال‌علاوه‌بر برنامه‌های دیگرقطعات دلنشین اواکیان، آنهائیکه فرصت نکرده بودند به‌«کارنگی‌هال» بیایند، نمونه‌ای ازاستعدادیك هموطنشان‌را نشان‌داد ودرتمام این‌مدت‌سکوت‌محض برمجلس حکمفرمابود وهمه‌باتوجه‌و علاقه‌خاصی گوش‌میکردند.

من‌بنوبه‌خودم‌باین‌جوان‌هنرمندتبریك گفته‌وامیدوارم روزی‌خوانندگان‌عزیز بتوانندازهنر کم‌نظیراواکیان‌بهره‌مند شده‌وبآهنگ هایش گوش‌دهند

نیازمندیها و آگهی های کوچك

گلفروشی

عالیترین چمن فرنگی

باارزان ترین‌قیمت تخم گل‌فروشی تقوی‌روبروی مجسمه‌میدان‌ارك
آ_۱۸۴۹ ۴_۸

نوزاد

خداوند به‌آقای محمدحسن ترابی وبانوفرخ پسری‌عنایت‌فرمود.

***

آقای رضاشیرمحمدی وبانو بهمیه دارای‌پسری‌شدند

واگذار میشود

برای فروشگاه‌یانمایشگاه

دوباب‌مغازه متصل بهم‌باندازه های (۴در۱۲) ودیگری (۴در۳) باسه‌درب وبابرق سه‌فازو کرایه ارزان واقع‌در خیابان‌سعدی‌جنب پمپ بنزین‌نزدیك شرکت فیات واگذار میشود و تلفن ۴۰۸۸۵ مراجعه‌شود.
آ_۲۵۹۸ ۱_۲

یکباب مغازه

واقع‌دربهترین نقطه‌شاهرضا (حدود چهارراه پهلوی‌واگذار میشودبه تلفن ۴۰۸۴۵ مراجعه‌فرمایند.
آ_۲۰۱۱ ۱_۳

قابل‌توجه شرکتهای‌بزرك وبازرگانای‌محترم

بازارجدیدالاحداثی دربهترین نقطه خیابان بوذرجمهری با۲۲ باب‌دکان کلاواگذار میشود طالبین‌به تلفن‌های ۳۱۹۱۲_۳۶۷۱۳_۲۵۳۱۳مراجعه نمایند.
آ_۲۵۷۸

استخدام میشود

استخدام می‌شود

بانوئیکه بتواند ازعهده ترجمه انگلیسی‌برآید برای‌یکی ازموسسات خارجی استخدام میشود بعد ازظهرها از۵تا ۷ بدارلتجرمه خزر منوچهری خیابان‌روزنامه نگاران‌مراجعه‌شود.
آ_۲۰۰۳

استخدام میشود

کارمنددفتری مطلع‌وباسابقه ماشین نویس‌فارسی برای بعد ازظهرها نامه رسان‌بادوچرخه‌شخصی‌وسپردن‌پنجهزار ریال‌وجه‌نقد:

شما ومطبوعات_ خیابان‌سعدی پاساژ سعدی
آ_۲۰۱۷

یك ماشین نویس لاتین

وفارسی که‌زبان‌انگلیسی آشنائی‌داشته باشدبرای تمام‌روزنیازمندیم شرکت سهامی‌تهران موتورخیابان اکباتان مراجعه‌شود.
آ_۲۰۶۹

یکنفرمترجم‌وماشین نویس

انگلیسی وفارسی که‌بکارهای تجارتی نیزآشنائی‌داشته‌باشد جهت‌کارتمام‌روز موردنیازاست لطفاپایه معلومات خود رابصندوق پستی ۴۳۳اطلاع‌دهید.
آ_۲۰۹۱ ۱_۲

آگهی استخدام

یك‌شرکت‌انگلیسی درایران بچند تن‌مهندس ساختمان نیازمنداست سن داوطلبان باید کمتراز۳۰ سال وفارغ التحصیل رشته‌مهندسی ساختمان‌یکی ازدانشگاهها بودمو یااقلادارای‌تجربیات ۵ساله دریکی ازسازمانهای مهندسی ساختمانی باشند.

داوطلبان‌باید تبعه‌ایران‌باشند وحق تقدم باکسانی خواهد بود که دارای معلومات انگلیسی باشند.

واجدین‌شرائط به‌نشانی‌صندوق‌پستی شماره۱۵۷۸ مکاتبه نمایند.
آ_۲۶۰۶ ۱_۳

دونفر دکتر داروساز که‌تمام‌وقت حاضر برای‌مسافرت شهرستانها‌باشند که‌یك نفرازآنها ممکن‌است‌ساکن اصفهان شودو یك‌نفر که‌تمام اوقات‌رادر تهران وحومه‌خواهدبود برای‌تبلیغات داروئی استخدام‌میشود. طالبین به‌تلفون شماره ۵۲۵۶۲ مراجعه‌نمایند. آ_۲۴۵۸

فروش اتومبیل

اتومبیل اسپرت انگلیسی

مارك‌تریومف‌مدل ۱۹۵۵ دونفری که ۳۰٫۰۰۰ کیلومترکا وکرده‌ما رادیوو وهیترو کلیه‌لوازمات آن‌کاملانو بعلت مسافرت‌بدون‌واسطه‌بفروش‌میرسد. خیابان‌ارباب‌جمشید کوچه لیقوانی شماره۴ از ساعت۲تا۴ بعدازظهر
آ_۱۹۵۷ ۲_۲

مستغلات

یکباب خانه بمساحت ۳۶۰ متر دارای ۵ اطاق ودو زیر زمین وسایر لوازم ودوباب دکان وبرق شهرداری آب دائم قنات حاج علیرضاواقع در خیابان‌سیروس کوچه عزت‌الدوله‌کاشی ۳۸ بمبلغ شصت هزارتومان‌مقطوعاً و بدون واسطه فروخته میشود. طالبین بهمان خانه مراجعه فرمائید.
آ_۲۳۶۰ ۲_۶

صدهزارتومان استفاده بی زحمت

درآمد سالیانه ملکی است که حد اکثر ده هزارتومان درسال‌خرج دارد وبفروش‌میرسد. برای‌جزئیات کتباً به شماره ۹۲۰ راهنمای‌اطلاعات‌مراجعه فرمائید.
آ_۲۰۱۳

یکی از داروخانه‌های بزرك معتبر پرکارباسابقه سی‌ساله فروخته میشود. تلفن ۲۳۸۲۸ مراجعه شود.
آ_۱۵۹۷ ۴_۴

اجاره داده میشود

ساختمان یك طبقه شامل۵ اطاق حمام وآن آب‌گرم‌کن تلمبه برق دوزبرزمین بافضای پنج هزار متر استخرشنا آب جاری‌قنات واقع در چالهرز نرسیده‌به‌قلهك جنب‌اشراوس پارك سابق باجاره داده میشود. طالبین بتلفن ۴۳۶۹۱ مراجعه‌فرمایند.
آ_۱۹۲۵

زمین‌فروشی بزرك وکوچك درشمیران

قطعات ۲۵۰ متر تاپنجهزارمتر در بهترین‌محل‌پرآب وخوش هوا بعداز آسفالت دزآشوب برای دیدن رجوع فرمائید. لاله زارنزدیك تویخانه‌تلفن ۳۹۷۸۴

به: بنگاه کوشان
آ_۲۵۳۴

جویای کار

راننده‌پایه۱با سابقه ۱۷

سال‌رانندگی باتضمین معتبرجویای‌کار است‌تلفن ۴۰۷۰۶
آ_۲۰۶۵

جوانی‌باملومات سیکل‌اول که‌در امورات‌مباشرت املاك_ نویسندگی دفترداری اطلاعات‌کافی داردجویای‌کار است‌ونیز شغل پیشخدمتی دریکی‌از خانواده‌های محترم‌حاضر است‌استخدام شود نیازمندان تلفن۳۷۵۴۱مراجعه فرمائند.

اگهیهای کوچك متفرقه

یك‌دستگاه‌دوربین فیلمبردار

بولکس‌مدل ۱۶۰ باسه‌ذره بین‌وکلیه لوازمات آن‌باضمام یکدستگاه‌پروژ کتورصدادارکاملاسالم بفروش‌میرسد، خیابان ارباب‌جمشید کوچه‌لیقوانی شماره۴ ازساعت۲الی ۴ بعدازظهر.
آ_۱۹۵۷ ۲_۲

تیرآهن_لوازم لوله‌کشی
ازهمه جا قیمت کنید ازما ارزانتر بخرید
آهن کار
شاه‌رضا چهارراه پهلوی تلفن ۴۴۷۶۱
آ_۲۵۴۷

اگر کارمنددولت‌هستید.؟

اگرپول کم‌دارید و خانهٔ زیبا میخواهید،..؟ اگر درشهرستان‌ها هستید ودسترسی به‌نقشه ندارید ...؟ به آدرس تهران خیابان شاه کوچه بغماکاشی ۲۱

دفتر فنی معماری امروز

مراجعه فرمائید
آ_۱۵۸۱

تصحیح آگهی

درآگهی ۱۶۷۱ اسناد مفقودشده نام‌تجارتخانه‌خاکشوری‌اشتباهاً فاکتوری چاپ شده که بدین وسیله تصحیح می‌شود

کلاس «پرایتر اینگلیش»

کلاس جدید«پرایتر» ازامروز در

آموزشگاه سیمونیان

افتتاح شده است
خیابان پهلوی پائین‌تر ازسه‌راه شاه استگاه وزیری
آ_۱۱۰۶ ۲_۳

برنامه رادیو دهلی

بخش‌فارسی ال‌اندیبارادیو روزپنجشنبه پنجم‌اردی‌بهشت‌ماه صبح ساعت۷و۳۵ دقیقه روی‌دوموج کوتاه درردیف ۱۹و۱۶متر برابر با ۱۷٫۸۳ و۱۵٫۲۹ میگاسیکل‌دوثانیه اخبار

برنامه‌شب‌ساعت ۱۹و۴۶دقیقه‌روی دوموج کوتاه درردیف ۲۴و۳۰ متر برابر با۱۲٫۲ و۹٫۸۵میگاسیکل‌در ثانیه تلاوت‌قرآن‌مجید ۱۹٫۵۰دقیقه قطعاتی از رابامانا ساعت ۲۰ اخبار ۱۰_۲۰ بولتن‌بازرگانی و موسیقی ایرانی ۲۵_۲۰ برنامه گوناگون

گم شده پیدا شده

مفقود شده

یك جامدان که‌محتوی مقداری لوازم وسند وپول بوده هفته قبل در در کاراژ ترانسپورت مفقود شده از جویندگان خواهشمند است پول ولوازم آن‌را برداشته و اسناد را بآدرس اینجانب خیابان امیریه چهارراه مختاری جنب آموزشگاه بیرونی‌خیام درب‌اول دست‌چپ پلاك شمس‌فلاح ارائه‌دهند که‌بابت‌ممنون ومتشکر خواهم‌شد.
آ_۲۰۹۳

پزشکان

کلینیك ترك‌تریاك‌وشیره

تحت‌نظر بهترین اطباءاروپاومده دراسرع‌اوقات‌بامخارج کم‌شمارا‌سالجه میکند خیابان‌منوچهری‌مقابل کوچه دبیرستان ژاندارك‌محل‌اداره‌روزنامه‌تقدم دنیا تلفن۳۴۰۵۳

دکتردرطب پولوسا

بیماریهای مقاربتی، مجرای ادرار، زنانه وتناسلی‌خیابان‌فردوسی‌بالا کوچه صادق(مهندسی) تلفن۴۶۵۸۹

همه شب پزشك ودارو در اختیار شما است
تلفن ۴۴۴۱۲

کشیك پزشکان

بانودکتر صبری خیابان فروردین کوی‌حقیقت
آقای دکتر امیر مهدی نوربخش خیابان مخصوص خیابان سیناروپروی بیمارستان‌نور

برنامه رادیو شما

صدای آمریکا_بخش‌فارسی

صدای آمریکاهرشب‌ازساعت۷ تا۱۰ بعدازظهربرنامه‌های جالب ومتنوعی روی‌امواج ۱۳_۱۶_۱۹_ و۲۳۸متر متوسط بشرح زیرپخش‌مینماید:

از۷ تا۷٫۳۰ بعدازروزانه
- کاروان موسیقی
- ساعت شنوندگان
- برنامه هنری وفرهنگی

ازساعت ۷٫۳۰ تا ۸ بعدازظهرروزانه
- خلاصه اخبار
- شنیدنی‌ها
- بهداشتی‌وپزشکی

از۸ تا۸٫۳۰ بعدازظهر
(برنامه ساعت۷ تا۷٫۳۰ از کشتی کوربرتکرارمیشود)

ازساعت۸٫۳۰تا۹بعدازظهر
- اخبار
- نظری بسیاست‌خارجی
- تفسیرسیاسی

ازساعت۹تا۹٫۳۰بعدازظهر
(برنامه‌مساعت۷تا۷٫۳۰تکرارمیشود)

از۹٫۳۰ تا ۱۰ بعدازظهر
(برنامه ساعت۸٫۳۰تا۹ بعدازظهر تکرارمیشود)

شنبه‌ها_ کاروان‌موسیقی_ ساعت شنوندگان_ اخبار

یکشنبه‌ها_ کاروان موسیقی_ مرزهای دانش_ برنامه پرسش‌وپاسخ نظری بسیاست خارجی

دوشنبه‌ها_ کاروان‌موسیقی_ هنری وفرهنگی_ تفسیر اخبار

سه‌شنبه‌ها_ کاروان موسیقی_ ساعت شنوندگان

چهارشنبه‌ها_کاروان‌موسیقی_ جهان‌سینما_ شنیدنی‌ها

پنجشنبه‌ها_ کاروان موسیقی_ بهداشتی‌وپزشکی_ اخبار

جمعه‌ها_ کاروان موسیقی مجله علمی_ برنامه حوادث‌جالب

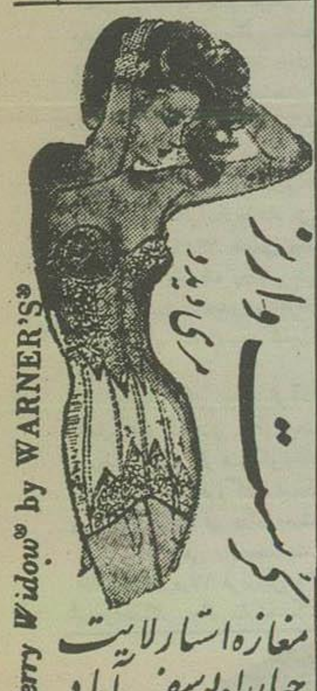

مغازه استارلایت
چهارراه یوسف آباد
آبادان مغازه الفی
آ_۲۶۰۴

بهای اشتراك

شهرستانها

یکساله ۶۰۰ ریال ۶ماهه۳۲۰ریال ۳ماهه ۱۶۰ریال

خارجه:

یکساله ۸۰۰ریال ۶ماهه۴۵۰ریال

جای اداره خیابان خیام چاپخانه اطلاعات
صاحب امتیاز ومدیرمسئول عباس مسعودی

امشب بکدام سینما میروید

سینماهای درجه‌اول

سینما ایران

تانگانیکا (بونیورسال‌انترناشنال_ رنگی) باشتراك:وان‌هفلین.روت‌رومن، هوارداف_شروع۱۰صبح ،۴وربع،۶و نیم ،۸وسه‌ربع‌بعدازظهر_تلفن ۳۶۳۵۴ (شب۲ نمایش)

سینما ابن‌سینا

عشاق‌ناکام (محصول‌ایتالیا) باشتراك ماریوتیور،الساجگانی_دوبله‌شده‌بفارسی درایتالیا_شروع۴و۶نیم۶ونیم۸ونیم‌بعد ازظهر (شب۲نمایش)

سینما پارك

وفای زن (محصول‌هند) _ شروع ۴ونیم،۶ونیم، ۸ونیم. بعدازظهر_تلفن ۳۵۰۴۷(شب۲نمایش)

سینمایلازا

رقاصه کوچك (آرتوررانك_رنگی) باشتراك : ترنس‌مورگان،می‌زترلینگ شروع۵،۷،۹بعدازظهرتلفن ۴۴۲۵۵ (شب ۴ نمایش)

سینماتهران

دلیله(محصول‌مصر _سینماسکوپ_ رنگی)باشتراك‌شادیه، عبدالحلیم‌حافض ناطق‌عربی_شروع ۱۰نیم‌صبح ۲ونیم ۴ونیم،۶ونیم۸ونیم‌بعداز ظهر_ تلفن ۳۸۱۶۵ (شب۲نمایش)

سینما دنیا_سینما دیانا

آخرین‌برخورد(محصول ایتالیا) _ باشتراك :آمدئوناتزاری.آلیداولی ، ژان‌پیرآمون _دوبله‌شده‌بفارسی‌شروع دردنیا ۲ونیم،۴ونیم، ۶ونیم، ۸ونیم بعدازظهر _ تلفن۳۳۸۱۲ _دردیانا ۲.۴.۶.۸بعدازظهر_تلفن۴۲۰۱۰ شب۷نمایش)

سینمارکس

پسرکارولین‌شری (محصول‌فرانسه_ رنگی) _ باشتراك : ژان‌کلودسکال مریژیت‌باردو _ ناطق‌فرانسه _شروع ۱۰ صبح، ۲ونیم، ۴ونیم، ۶ونیم، ۸ونیم‌بعد از ظهر_ تلفن ۳۴۱۶۹ (شب۶نمایش)

سینماروپال.سینماهای

مصری(فوکس.سینماسکوپ‌رنگی) باشتراك :ادموندپردام ،وبکتورماتیور، جین‌سیمونس ،جن‌تیرنی _شروع در روبال۳ ،۶، ۹بعدازظهر درسینماهای ۲ونیم۵ونیم ،۸ونیم‌بعدازظهر _تلفن ۴۲۱۶۹ (شب۲ نمایش)

سینما کریستال

خوبان‌درجوانی میمیرند(محصول انگلستان)_باشتراك: جان آیرلند ، گلوریا کراهام ،جون‌کالینز،لورنس هاروی_ شروع۲ونیم، ۴ونیم،۶ونیم۸ ونیم‌بعدازظهر تلفن۳۷۰۷۵ (شب ۲ نمایش)

سینما سعدی

آسیابان‌عشوه‌گر(تیتانوس _ سینما سکوپ_ رنگی) باشتراك سوفیالورن وبتوریودوسیکا، مارچلو ماستروبانی_ دوبله‌فارسی_شروع۲ونیم،۴ونیم۶ونیم ۸ونیم‌بعدازظهر (شب ۲نمایش)

سینمامتروپل

زیبای‌زیبایان(محصول‌ایتالیا_رنگی) باشتراك:جینالولو بریجیدا، ویتوریو_ گاسمن _ دوبله‌زبان فارسی_شروع ۲ونیم۴ونیم۶ونیم۸ونیم بعد از ظهر تلفن ۳۹۴۱۰(شب۳۱ نمایش)

سینمامولن‌روژ

عصرجدید (یونایتدآرتیست) _ به اشتراك چارلی‌چاپلین _ شروع۴ونیم ۶ونیم،۸ونیم‌بعدازظهر _تلفن۳۸۷۶۵ (شب۱۳ نمایش)

سینماهای‌درجه‌دوم

سینمابرلیان

مهمیزپولادین (متروکلدوین‌مایر_ رنگی) _باشتراك : جیمس‌استوارت، جانت‌لی(تکراری)_شروع ۴،۶،۸بعد از ظهر (شب۶نمایش)

سینماپردیس

فردا خیلی‌دیراست (رنزولی فیلم ایتالیا) _ باشتراك : ونتوریودوسیکا، پیرآنجلی_ ناطق ایتالیائی(تکراری) شروع۱۰ونیم صبح ، ۲، ۴ وربع ، ۶ونیم،۸وسه‌ربع بعدازظهر(شب۱۲ نمایش ۲۷۸۹۳(شب۱۲ نمایش)

سینما تابان

خورشیدمیدرخشد (کاروان‌فیلم) _ باشتراك‌وحدت،شهین(تکراری)_شروع ۲،۴،۶،۸بعد ازظهر (شب۱۲نمایش)

سینما جهان

مهتاب خونین فارسی باشتراك‌بهشتی کیانی _ تسلیمی (تکراری) (شب ۱۳نمایش)

سینما خورشیدنو

این‌دخترك آتشپاره (محصول‌فرانسه سینماسکوپ _ رنگی) _ باشتراك ، بریژیت‌باردو _ ناطق‌فرانسه _شروع ۴ونیم ، ۶ونیم ، ۸ونیم بعدازظهر _ تلفن۳۳۵۷۸(شب۲نمایش)

سینما سیلوانا

قزل ارسلان (پارس‌فیلم)_باشتراك: ایلوش، ماه جهان_ شروع۴، ۶، ۸ بعد از ظهر_تلفن ۳۳۷۷۷، (شب ۳۵ نمایش).

سینما فری

کناهکار (محصول هند)_ باشتراك راج‌کاپور ،نرگس (تکراری)_ناطق هندی_ شروع۴،۶،۸بعدازظهر_تلفن ۲۷۸۹۳(شب۱۲نمایش)

سینمافردوسی

ورا کروز (یونایتدآرتیست_رنگی) باشتراك‌برت‌لنکستر، کاری کوپر ، ویلیزدارسل (تکراری)_ شروع ۲،۴، ۶، ۸بعدازظهر _ (شب۲ نمایش)

سینمامیهن

آوراره (محصول هند) _ باشتراك راج‌کاپور ، نرگس (تکراری) شروع ۴، ۶، ۸بعدازظهر (شب ۲نمایش)

سینما هراد

عشق‌بزرگتری‌وجود ندارد (محصول ایتالیا) _ باشتراك : آنتونلالوآلدی دوبله‌فارسی (تکراری) _ شروع۴،۶ ۸بعدازظهر (شب۲نمایش)

سینما ونوس

مامردم (محصول‌هند) _ باشتراك : مالراج ساهنی_ ناطق‌هندی _شروع سانس‌ها ۱۰ونیم صبح ۲ونیم ،۴ونیم ۶ونیم،۸ ونیم‌بعداز ظهر(شب۲نمایش)

تماشاخانه تهران

حسن‌با جادمزرین _ باشتراك _ناصر ملك‌مطیعی ،سارنگ ،مهرزاد،عاصمی وحدت شروع۸ بعدازظهر (شب۱۲ نمایش)

تقویم اطلاعات

۴شنبه ۲۳ رمضان ۱۳۷۶
» چهارم‌اردیبهشت۱۳۳۶
» ۲۴ آوریل ۱۹۵۷

اوقات‌ساعت ظهر کوك

توپ‌سحر: ساعت ۴۵٫۳دقیقه
طلوع‌آفتاب : ساعت۵ و۱۸دقیقه
غروب‌آفتاب : ساعت ۱۸و۳۸ »
توپ‌افطار: ساعت۱۸و۵۸ »

اوقات ساعت غروب کوك

توپ سحر: ساعت ۹و۷ دقیقه
طلوع آفتاب: ساعت ۱۰و۴۵دقیقه
ظهر: ساعت ۶و۳۹ دقیقه

آگهی مناقصه‌خرید کاربید

شرکت‌سهامی کل‌معادن‌وذوب‌فلزات‌ایران‌مقدار یکصدتن کاربیدمورد احتیاج‌خودرااز طریق‌مناقصه‌خریداری‌مینماید‌داوطلبین‌میتوانندبرای‌دریافت برگ‌شرائط‌ومشخصات و کسب‌اطلاعات‌بیشتر همه‌روزه دراوقاف کار اداری و حداکثرتاآخروقت‌روز۳٫۶٫۳۶ که‌آخرین‌روز قبول‌پیشنهادات است‌بقسمت بازرگانی‌شرکت‌واقع‌در خیابان کمال‌الملك، اجعه‌فرمایند

شرکت‌سهامی کل‌معاون‌وذوب‌فلزات‌ایران‌مدیرعامل
مهندس‌فراگزلو

آ_۲۶۱۰ ۱_۲

کدبانو

بهانه گرما!

از دوشیزه مهری باختری

کم کم هوا رو بگرمی میرود و خانمها هم ناچارند که تدریجا لباسهای ضخیم و زمستانی را کنار گذاشته و خود را برای مبارزه با گرما آماده کنند. چند روزی است که در خیابانها می بینیم آنها که کم طاقت ترند بالباسهای بی آستین و تابستانی رفت و آمد میکنند. چه میتوان کرد؟ گرمای طاقت فرسای تهران شروع شده و باید سوخت و ساخت. ولی این گرما نباید برای ما بهانه ای باشد که باز قید و بند همه چیز را زده و با لباسهای زننده در ملاء عام رفت و آمد کنیم و هر کس هم که گفت:

آخر خانم این چه وضع لباس پوشیدن است؟ بگوئیم که هوا گرم شده اصولا بعضی خانمها و دخترهای جوان زیبائی و شیکی لباس را درد کولتیو بودن قسمتهای مختلف آن میدانند و میگویند: چطور یك پیراهن آستین دار و یقه کیپ هر چند هم گران قیمت و خوش دوخت باشد میتواند لباس شیکی باشد؟ اگر صورتیکه این فکر کاملا غلط است. دوستی دارم که بتصدیق همهٔ اقوام و آشنایان از شیکترین و خوش لباس ترین زنهای تهران است.

لباسهای زیبایش با ابتکارات مخصوص خود همیشه مدل برای دوستان اوست در مرحله اول چیزی که در این خانم جلب توجه میکند ذوق و ابتکار و سادگی زیاده از حدی است که در تهیهٔ پارچه و دوخت و فرم لباس خود بکار میبرد و در نتیجه همیشه همه او را در ردیف زنان خوش پوش و شیك میشمارند ولی شاید باور نکنید که این خانم با وجودیکه بسیار جوان است و از زیبائی هم بهره مند است حتی برای نمونه یك بلوز بدون آستین هم ندارد و یقهٔ لباسش هیچوقت از حلقهٔ دور گردن پائین تر نمیرود. در وسط تابستان در گرمای آتش بار تهران باز شما همیشه او را در لباسی بسیار شیك و زیبا با آستین های سه ربعی و یقهٔ بسته می بینید و تا بحال هم از گرما مریض و بد حال نشده! بلکه بقول خودش کمتر حرارت آفتاب و جریان گرم هوا را حس میکند و پوستش هم سوخته و پوسته پوسته نمیشود آنها که تصور میکنند با بیرون انداختن سر و سینه و چاك دادن یقهٔ پشت لباس تا کمر میتوان با گرما مبارزه کرد بازی شیك و خوش لباس محسوب شد سخت در اشتباهند، زیرا اولا لباس عایق بین حرارت و پوست بدن است و بعنوان آن نه تنها بدن را خنك نمیکند، بلکه سبب احساس بیشتر گرما و حرارت میشود. ثانیا اگر زیبائی و شیك پوشی در بر بدن قسمت های مختلف لباس است چه بهتر که لخت مادر زاد باشیم، زیرا در آنصورت ملکهٔ شیك پوشها و خوش لباسها میشویم!!

نه خانم عزیز اینطور نیست، اشخاص عاقل بشخصیت و وقار زن از طرز لباس پوشیدن او پی میبرند بیهانهٔ گرما با لباسهای عجیب غریب و لخت و عور در خیابان گشتن نه تنها شما را شیك و باذوق معرفی نمیکند بلکه مزنی متظاهر و هوسران و بی اعتنا باصول اخلاقی بنظر میآئید

شریك زندگی

آقای «س» مردی است منظم و مرتب از طفولیت با هم دوست و در دوران مدرسه نیز همشاگردی و همکلاس بودیم و یك دیگر را خوب می شناختیم.

بعد از پایان تحصیلات متوسطه گفت من میخواهم ((مرد زندگی)) بشوم یعنی کار کنم و زحمت بکشم و زندگی خود را اداره نمایم و هیچوقت بخود اجازه نمیدهیم که عاطل و باطل عمر خود را پشت میز ادارات تلف نمایم.

چون پدرش مهندس معدن و زمین شناس بود بکمك او شتافت و بنا با استعداد و علاقه ای که داشت زود بهمه امور وارد شد و تمام کارها را از زیر نظر خود گرفت و دو ۳ سال پیش هم با دختر عموی خود ازدواج نمود.

دختر عموی او را هم خوب می شناختم زیرا موقعی که همکلاس بودیم و بخانه شان میرفتم او را بمن معرفی کرده بود و خیلی بهم علاقمند بودند.

اما اکنون آن علاقه و محبت جای خود را بیك سردی ماشینی داده است. از آن همه جنب و جوش و گفت و شنود خبری نیست.

«س» بعد از فراغت از کار روزانه باطاق خود میرود و شروع بمطالعه می نماید. وقتی هم زن و شوهر باهم می نشینند، «س» دستها را درهم فرو میبرد و سر را پائین میاندازد و فکر می کند و بعد از ساعتی بلند می شود و دنبال کار خود میرود.

در بیست چهار ساعت بزحمت این زن و شوهر فقط چند کلمه باهم حرف میزنند، و در حقیقت هر دو تنها و بی کس هستند.

وقتیکه از دوستم علت را جویا شدم گفت «مگر باید آدم دائم و راجی کند و حرف بزند. آخر او که از کارهای من سر در نیآورد پس بهتر است هر دو ساکت و آرام بکار خود مشغول باشیم.»

گفتم: او بچه کاری مشغول میشود؟

با خونسردی پاسخ داد ـ آشپزی خیاطی تنظیم امور خانه بعدهم مطالعه میکند پاپیانو میزند یا هر کاری که مایل هست انجام میدهد.

گفتم ـ آیا او از وضع خود راضی است؟

پاسخ داد ـ مسلما، زیرا در این چند سال حتی یك کلمه هم ابراز نارضایتی نکرده و شکایتی ننموده است

در این هنگام خانمش وارد اطاق شد از او پرسیدم:

ـ راستی، خانم آیا شما از طرز رفتار سرد و ماشینی شوهرتان راضی هستید؟

قطره ای اشك چشمانش را تر نمود و در حالیکه بغض گلویش را گرفته بود گفت ـ چرا راضی نباشم؟، بلافاصله از اطاق خارج شد.

در اینموقع نگاه معنی داری بر فیقم انداختم. او همه چیز را از اول تا آخر متوجه شد و دوان دوان خود را باو رسانید در حالیکه سر و روی همسر خود بوسه میزد با التهاب و هیجان میگفت:

ـ از این طرز رفتارم مرا ببخش... مرا ببخش... قول میدهم دیگر اینطور رفتار نکنم و در همه کارهایم با تو مشورت نمایم، زیرا تو فهمیده تر و خوددارتر از آنی که من فکر میکردم. من خیال میکردم ما نباید در کارهای خصوصی یکدیگر مداخله کنیم و باحتی باخبر شویم. حالا باشتباه خود پی بردم. تو «شریك زندگی» من هستی و ما باید از این شرکت و مصاحبت خود حداکثر استفاده را بر گیریم.

تو باید در امور مشکل و طاقت فرسای زندگی راهنما و دلسوز من باشی و همچنین من مددکار و همدم تو باشم.

✡✡✡

از آنروز کار و بار آقای «س» در اثر کمك فکری و معنوی همسرش خیلی بهتر شده است و همچنین مهر و محبت زوال ناپذیری که با گرمی مشورت و تبادل فکر و هم صحبتی همراه است بر خانه و زندگی آنها حکومت میکند.

بروید و جوایز خود تا نرا ببینید..

با انتشار چهارمین شماره مجله محبوب شما

اطلاعات بانوان

نخستین دورهٔ جوایز بزرك ما بپایان رسید و از شماره پنجم جوایز جدیدی تقدیم خوانندگان عزیز میشود

دوچرخ خیاطی مارشال ـ دو رادیو شارپ ـ پنج چراغ خوراکپزی کلمن ـ پنج چراغ توری کلماکس ـ و ده دوره آموزش مجانی ماشین نویسی در آموزشگاه قهرمان

جزو اولین سری جوایز ما بود که روز ۲۲ اردی بهشت قرعه کشی آنها انجام خواهد شد

این جوائز درویترین مغازهٔ زیبای مظفری (: چهارراه مخبرالدوله و چهار راه اسلامبول ضلع جنوبی خیابان) بمعرض تماشای عموم گذاشته شده است، بروید و از نزدیك جوائز خود تانرا ببینید

ویتامین زیادی

از دکتر پریور

تاحال آنچه که از ویتامین ها گفته شده درباره محاسن آنها بوده و بخصوص بیماری هانا شیه از فقدان ویتامین A که عبارت از پیدایش یك نوع شب کوری است از هر جهت واضح و علاجش با مصرف مقدار لازم ویتامین تعیین گردیده است ولی تصور نمیکنم هیچیك از خوانندگان گرامی تا امروز بحثی در باره بیماری های ناشیه از ازدیاد مصرف یکی از ویتامین ها شنیده باشند.

ویتامین های P.B.C و امثال اینها اگر روزانه زیادتر از میزان عادی مصرف شوند ضرر ندارند زیرا مقدار لازمشان جذب بدن و زیادی آن از راههای ادرار و مدفوع دفع میشود تنها ویتامین A و D است که از ازدیاد مصرف آنها تولید صنایعات و عوارض میکند و باید در میزان مصرف آنها دقت کرد

صنایعاتی که از ازدیاد مصرف ویتامین A در بدن ایجاد میکند مخصوص اطفال است و در بزرگسالان کمتر دیده میشود بدین معنی که در بزرگسالان از ازدیاد مصرف ویتامین A فقط بصورت خشکی لبها و پوسته پوسته شدن و گاهی قاچ خوردن آنها ظاهر میشود و شما اغلب این حالت را در اشخاصی که مغز گردو و بافندق و پاپسته زیاد میخورند ملاحظه فرموده و آنرا بعوارض گرمی و حرارت تعبیر میکنید ولی در کودکان معمولا میزان احتیاج ویتامین A روزانه پنجاه هزار واحد است و اگر صد یا دویست هزار واحد از آن بکودکی داده شود کودك بتدریج گرفتار عوارض مخصوص از ازدیاد فشار مغزی میشود مایع اطراف مغز و روبا زیاد میگذارد و اگر علاج کودك هنوز بسته شده باشد با معاینه ظاهری از روی سر از ازدیاد فشار و برآمدگی آنرا میتوان حس کرد و البته از جمله علائم مهم این از ازدیاد فشار داخلی مغز ـ سردرد استفراغ ـ و خواب آلودگی را میتوان شمرد که گاهی منجر به پیدایش تشنجات شدید نیز میشود و مادر را حیران میسازد و تمام این عوارض با حذف ویتامین A در ظرف مدت قلیلی رو به بهبود میرود.

در کودکان بزرگتر که قدرت حرکت دارند از ازدیاد مصرف ویتامین A تولید اختلال حرکت و درد اعضای مختلف میکند بقسمی که استخوانها قدری توخالی و نرم میشوند و کودك در حین حرکت درد می کشد و عاجز میشود و با عکس برداری ضایعات استخوان اندام ها بخوبی واضح است.

همراه این ضایعات پوست بدن کودك خشن و سفت میشود موها رو بریزش میگذارند و گاهی خارش جلدی مزاحم کودك صورت ظاهر ناراحتی دیگری ندارد ولی مسلماً بچربی ها بی میل است و رنك پریدگی پوست نیز گواه وجود این بیماری با حذف ویتامین A از رژیم روزانه کلیه عوارض از بین میرود و کودك بحالت اول برمیگردد.

منظور از شرح این مقال آنست که مادران جوان در نظر بگیرند قطره های ویتامین D و A و یا روغن ماهی را که آنهمه در دوران کودکی ستوده اند کورکورانه نمیتوان مصرف کرد و چه بسا که مصرف بیهوده و بازیادی آن علاوه براینکه نمیتواند مفید واقع شود سلامتی کودك نیز زیان خواهد رسانید.

باتوجه باینکه افراد خدمتگذار و دانشمند باید باجتماع معرفی شوند تاوجود آنها مورد استفاده واقع شود لذا بدین وسیله از آقای دکتر سیدمحمدحسن کلانتر متخصص بیماری های کودکان که در امر معالجه و مداوای کودك اینجانب از بذل هر گونه توجه و مراقبت کوتاهی ننموده وی را بامهارت خاصی از خطر حتمی نجات داده اند ابراز قدردانی میشود.

آ ـ ۲۶۲۶ حاج مهدی یوسفی خرمشهر

آگهی شرکت سهامی برق اهواز

برحسب تصویب مجمع همگانی فوق العاده مورخه ۱۲ ر ۱ ر ۱۳۳۶ چون بمنظور توسعه وسائل کار شرکت سرمایه آن بدو برابر مبلغ فعلی افزایش یافته و مقرر گردیده که سهام پانصد ریالی بیکهزار ریالی تبدیل گردد و نیز برطبق تصویب مجمع مزبور صاحبان سهام برای مدت دو ماه نسبت بخرید سهام جدید حق تقدم دارند

لذا بدین وسیله مراتب را باطلاع عموم صاحبان سهام میرساند که از تاریخ نشر این آگهی ظرف مدت دو ماه برای خرید سهام جدید معادل اسهامیکه در دست دارند بدفتر شرکت مراجعه و ضمن تسلیم عین سهام بهای سهام جدید خود را پرداخت کرده قبض رسید موقت دریافت دارند تا پس از طبع و تهیه اسهام بیکهزار ریالی جدید در برابر استرداد قبض رسید موقت اسهام بیکهزار ریالی بصاحب آن تسلیم گردد.

بدیهی است پس از انقضاء مدت ضرب الاجل نامبرده بالا چنانچه صاحب سهمی از حق قانونی خود استفاده ننمود شرکت در فروش سهام خود آزاد خواهد بود

شرکت سهامی برق اهواز

آ ـ ۲۴۲۶ ۹ ـ ۲

همیشه از همه بهتر را انتخاب کنید

یخچال وستینگهاوس نوع خود منحصر است

YOU CAN BE SURE...IF IT'S Westinghouse

نمایندگی وستینگهاوس

شرکت حسو ـ چهارراه مخبرالدوله

مرکز پخش: فروشگاه محمود خیابان نادری تلفن ۴۲۷۵۲

شرکت هواپیمائی ایران

برنامه پروازهای تابستانی خود را بشرح زیر باطلاع مسافرین محترم خود میرساند

پروازهای بیشتر بشهرهای جدید

وینه — وسیله MEA — پرواز روزانه با هواپیماهای راحت کانوربا بادان و گویت

زوریخ — وسیله MEA — پنج پرواز در هفته به مشهد

آتن — وسیله MEA — سه پرواز در هفته به تبریز

بیروت — وسیله MEA — یك پرواز در هفته به همدان و کرمانشاه

آنکارا — وسیله MEA — سه پرواز دولوکس هواپیماهای کانور به بغداد

خاورمیانه — وسیله MEA — پرواز به اصفهان ـ اهواز ـ بوشهر ـ کرمان ـ زاهدان

کابل ـ کراچی و بیروت مانند سابق ادامه دارد

برای نگهداری جا به آژانسهای مسافربری مجاز یا ایران تور

خیابان سعدی تلفن های ۳۵۷۹۱ـ۳۵۷۹۲ـ۳۵۷۹۳ـ ۳۱۷۹۴ـ۳۸۲۲۲ مراجعه فرمایند

در ایران و خاورمیانه هواپیمائی ایران در اختیار شماست

آ ـ ۲۶۳۴ «کانون طوطی»

با خرید یکدستگاه لباسشوئی برقی خودکار

ار. ث. آ سلطنتی

آسایش، تمیزی و راحتی خانواده خود را تأمین نمائید

نماینده انحصاری: شرکت سهامی فیروز ـ خیابان سعدی

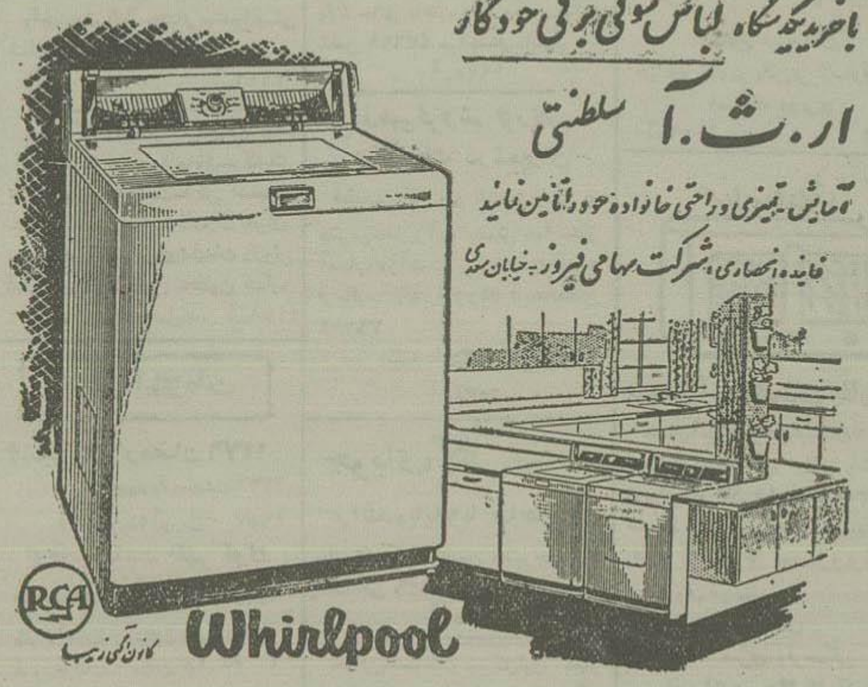

RCA کانون آگهی زیبا

Whirlpool

آ ـ ۲۵۷۶

از کرمانشاه

ضایعه اسفناك

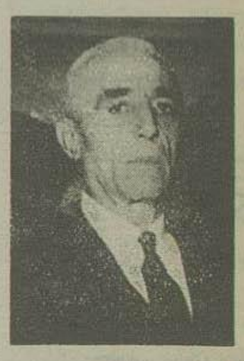

آقای آقاسی سلیمانی در سال ۱۲۷۱ شمسی در رضائیه چشم بجهان کشود و در ۷ سالگی بکالج امریکائی رضائیه وارد و در هیجده سالگی باخذ دیپلم نائل گردید و چون دارای استعداد کافی و نبوغ ذاتی بود ۳ سال در رشته طب بتحصیل پرداخت و موفقیتی بدست آورد که ناگزیر جنك جهانی اول مشتعل و آقاسی سلیمانی از رضائیه بکرمانشاه عزیمت نمود و در سال ۱۳۰۴ شمسی بخدمت اداره گمرك پذیرفته و در قصر شیرین بخدمت مشغول گردید و چون جز خدمت بمیهن نظری نداشت مورد تقدیر واقع شد.

در جنك جهانی دوم بر اثر آشنائی کامل بزبان انگلیسی در آرتش متفقین وارد و در این لباس از هیچگونه خدمتی بهمیهنان خود فروگذار نمیکرد پس از خاتمه جنك نیز در اداره مستشاری ارتش شاهنشاهی وارد بخدمات خود ادامه داد ولی در ۱۷ فروردین ۱۳۳۶ این مرد فداکار در اثر عارضه سکته قلبی بدرود حیات گفته و این ضایعه اسفناك موجب تأسف عموم آشنایان و دوستان فقید مذکور گردید. گرچه:

«هرگز نمیرد آنکه دلش زنده شد بعشق»

تشییع جنازه در ۱۸ فروردین طی مراسمی که عده ای از اهالی کرمانشاه مخصوصاً آقایان افسران و درجه داران اداره مستشاری آرتش از جنازه فقید تشییع میکردند بخاك سپرده شد.

آمالی

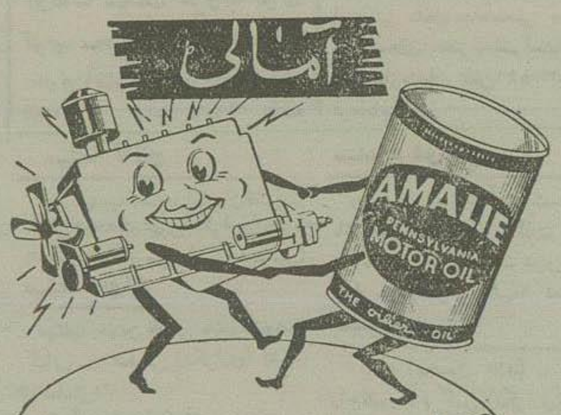

آمالی روغن صد در صد خالص

ضامن دوام موتورهای شما

آ ـ ۲۵۴۴ «آگهی و کا»

شامپو فلوراول Florawell ۵ ریال

قابل توجه مصرف کنندگان کابل، نمایندگی انحصاری کنسرسیوم سوئدی ASEA

باطلاع مؤسسات و بنگاههای دولتی و ملی میرساند انواع بهترین کابلهای فشار قوی و ضعیف و لوازم مربوطه آن بهر مقدار در تهران همیشه موجود و بنازلترین قیمت در دسترس مصرف کنندگان گذارده میشود ـ مرغوبیت کابلهای سوئدی در دنیا معروف و بهای آن از هر جهت باصرفه است ـ خیابان اکباتان شماره ۱۰۰ تلفن های ۲۹۸۸۵ و ۲۹۹۵۰ (N.A.D. 8,101) آ ـ ۲۶۰۸ کانون آگهی نوین

JEHOLMENS KABELFABRIK

کابینه جدید اردن در آستانه سقوط

سفرای دول پیمان بغداد در واشنگتن جلسه‌ای راجع باوضاع اردن تشکیل دادند

دول ایران وعراق وترکیه وپاکستان وآمریکاوانگلیس درمسئله اردن سیاست واحدی اتخاذ میکنند ـ درشهرهای اردن تظاهرات برضد دولت ادامه دارد وکارگران آماده اعتصاب شده اند

ملك حسین سمتهای حساس ارتشی را با افرادمورد اعتماد خود واگذار کرده است

قاهره ـ خبرگزاری نیمه‌رسمی خاورمیانه شب گذشته ازعمان خبر داد که حکومت هشت روزه دکتر حسین فخرالخالدی استعفا کرده است.

رادیو قاهره دربخش اخبار بزبان عربی اعلام داشت سه ساعت قبل از تقدیم استعفای کابینه به شاه دکتر خالدی رهبران احزاب مخالف ازجمله رئیس مجلس نمایندگان را ملاقات وبا آنها مذاکره کرده است.

پس از استعفای کابینه دکتر خالدی ووزرایش ازقصر سلطنتی خارج شدند.

تقاضاهای احزاب

گزارش دیگری که رادیو قاهره قرائت کرد مبنی برتقاضاهای مخالفین حکومت بود که بدکتر خالدی تسلیم کرده بودند.

این تقاضاها شامل مسائل ذیل بوده است:

۱ ـ مردود شناختن طرح آیزنهاور. ۲ـ ایجاد اتحاد فدرال بین سوریه مصر واردن ۳ـ تعقیب سیاست بی‌طرفی مثبت ٤ـ اتحاد بین مردم و ارتش ٥ـ تعقیب عناصر توطئه‌گر و عوامل امپریالیسم ٦ـ آزادی افسران توقیف‌شده وفراری تغییر رئیس دفتر مخصوص شاه بهجت طلهونی ۸ـ اخراج «شفیق ناصر» عموی شاه از کشور ۹ـ انحلال کمیته نظامی که برای رسیدگی بجریان اخیر تشکیل شده بود. ۱۰ـ تشکیل کمیته مخصوصی از نمایندگان برای رسیدگی بجریان توطئه در پایگاه نظامی زرقه ۱۱ـ تشکیل یك محکمه ملی برای محاکمه خائنین ۱۲ـ تشکیل یك دولت ملی ۱۳ـ اخراج سفیر امریکا واتاشه نظامی سفارت خانه مذکور.

(رویتر)

تکذیب

قاهره ـ پس از انتشار خبر استعفای کابینه اردن خبرنگار خبرگزاری خاورمیانه مجددا گزارشی از عمان مخابره کرد که حاکی از آنست که دکتر خالدی پس از مذاکرات مفصل باشاه از تقدیم استعفا منصرف گردیده واکنون میتواند از پارلمان رأی اعتماد بگیرد.

یك سخنگوی دولت اردن نیز شب گذشته درعمان شایعات مبنی بر استعفای کابینه اردن را که درجرایدمصر منتشر گردیده بود تکذیب کرد (رویتر)

وضع وخیم

عمان ـ وضع کشور اردن بی نهایت وخیم شده وانتظار میرود دومین بحران سیاسی دوهفته اخیر دراین کشور بزودی شروع شود.

عناصر دست چپ اعلام کرده‌اند که امروز درسراسر کشور اعتصاب عمومی انجام خواهد شد ودکتر حسین خالدی برای پایان دادن باغتشاش مشغول تلاش شدیدی میباشد.

درشهرهای «جریکو»، «اورشلیم»، «نابلوس» درحال حاضر تظاهرات کوچکی ازطرف اهالی انجام میگردد.

درجریکو بین کمونیست‌ها واعضای جمعیت اخوان المسلمین زدوخورد شدیدی درگرفته است.

پس ازاینکه نمایندگان احزاب دسته های سیاسی روز گذشته بااعضای کابینه ملاقات کرده و ازآنها خواستند که استعفا نمایند وضع کابینه متزلزل گردیده است. دراین ملاقات صحبت از تشکیل کابینه جدیدی با شرکت نمایندگان احزاب سیاسی بعمل آمد. درکابینه فعلی شش وزیر مستقل ویك نفر عضو حزب سوسیالیست ملی عضویت دارند.

بقرار اطلاع دراواسط جلسه فوق الذکر یکی ازوزیران کابینه «مفتی» ازجلسه خارج شده واعلام داشت که کابینه تصمیم باستعفا گرفته ودکتر خالدی عازم ملاقات باملك حسین میباشد تا استعفای خود را بوی تقدیم دارد.

پس ازاین که این شایعه درخارج منتشر گردید دکتر خالدی بلافاصله آن را تکذیب کرد واظهار داشت که مذاکرات برای پیدا کردن راه حلی بمنظور خاتمه بحران ادامه دارد.

یك سخنگوی دولتی درباره اظهارات المفتی مبنی بر تصمیم دولت باستعفا اظهار داشت که نامبرده پس ازشرکت در بحث ومجادله شدیدیکه درجلسه کابینه و نمایندگان احزاب درگرفته بوده اظهارات فوق را بعمل آورده ودرآنموقع عصبانی بوده وحالش طبیعی نبوده است.

اقدامات احتیاطی

درعمان اقدامات احتیاطی ازطرف دولت انجام میشود وهنوز قطعا روشن نیست که آیا اعتصاب عمومی امروز در این کشور صورت میگیرد یا خیر؟

روزه مسلمین بمناسبت پایان ماه رمضان دراواخر آوریل خاتمه خواهد یافت و باین مناسبت جشن وشادی در کشور باید انجام شود.

شب گذشته دکتر خالدی واعضای کابینه برای پیدا کردن راه حل مسالمت آمیزی برای حل اختلافات یك جلسه طولانی تشکیل دادند

بمناسبت حملات شدیدی که روزنامه های مصر وسوریه نسبت بدولت کنونی اردن بعمل میآورند فروش ونشر این جراید دراردن ممنوع گردیده است.

فرستاده مخصوص دولت مصر

نمایندگان احزاب چپ درملاقات خود بادکتر خالدی بوی خاطرنشان کرده‌اند که اقدام ملك حسین دربر کنار کردن نابلسی در مصر اثرات خوبی نداشته است.

نابلسی که اکنون سمت وزارت امور خارجه اردن را دارد مصطفی یوسف معاون وزارت امور خارجه مصر را ملاقات وراجع باوضاع دنیای عرب بااو گفتگو کرد.

نماینده مصر

مصطفی یوسف مخصوصاً برای مطالعه اوضاع سیاسی اردن باینکشور فرستاده شده ومذاکرات او بانابلسی مدت یك ساعت بطول انجامید.

بدستور کابینه جدید اردن دستور تحریم ورود درروزنامه دست راست لبنان بنام سعدالله لبنان والزوایه که ازطرف کابینه قبلی صادر گردیده بود لغو شد. وسلیمان سکروزیر اقتصاد اردن ازعمان سوی بیروت حرکت کرد تا بانمایندگان سوریه وعربستان سعودی ولبنان درباره حق السهم نفت مذاکره کند.

استعفای کابینه

بطوریکه منابع موثق درعمان اظهار داشته‌اند درصورتیکه ملك حسین پیشنهاد های مطروحه از طرف نمایندگان احزاب چپ را که بخالدی اطلاع داده شده مورد قبول قرار ندهد احتمال قوی میرود کابینه خالدی استعفا کند زیرا دراینصورت نخست وزیر کنونی اردن دیگر مسئولیت جلوگیری ازهرج ومرج را بعهده نخواهد گرفت.

البته خالدی کلیه پیشنهادهای احزاب چپ را قبول نکرده ولی گفته است که باآنها باید کنار آمد.

خالدی بااعضای هیئت وزیران اردن در باره اوضاع اینکشور ووضع کابینه مذاکره بعمل آورده است. ملك حسین نیز پیوسته با اعضای کابینه و دیپلمات های خارجی تماس داشته وتحولات اوضاع را شخصاً رسیدگی میکند.

پادشاه اردن در ۲٤ ساعت اخیر چندین بار باسفیر کبیر امریکا مذاکره کرده است پس ازحوادث اخیر پادشاه اردن پستهای حساس ارتش ودوایر انتظامی را به افراد مورد اعتماد وبستگان خود واگذار کرده است.

تبلیغات مصر وروسیه دراردن

عمان ـ دیروز درپایتخت اردن اعلام شد که درجریان اخیر آن کشور دستگاه تبلیغاتی مصر وروسیه شوروی دائما در فعالیت بوده وافکار عمومی را نسبت به ملك حسین مشوب میساخته‌اند.

مامورین پلیس یك مرکز سری کمونیستها را درپایتخت اردن کشف و مقادیر زیادی اوراق تبلیغاتی واعلامیه های کمونیستی وکتب مضره بدست آورده‌اند.

این اوراق ونشریات چپی عموماً علیه انگلستان وآمریکا وهمچنین مقامات اردن تبلیغ می کند وظاهراً یك سازمان سری کمونیستی که از منابع خارجی الهام میگیرد این اوراق را چاپ کرده بود منابع مطلع اردن اظهار میدارند که دولت مصر نیز ازطریق رادیوی آنکشور بنام «صدای عرب» تبلیغات شدیدی در باره اوضاع اردن شروع کرده و دائما تحریك افکار عمومی میپردازد.

کمك دولت مصر

قاهره ـ خبرگزاری بلژیك گزارش داد که دولت مصر رسما بدولت اردن هاشمی اطلاع داده است که طبق قرارداد همکاری کشورهای عربی که بین چهار دولت اردن، عربستان سعودی، سوریه و مصر امضا شده معادل مبلغ دومیلیون و نیم لیره مصری بارز خارجی دراختیار آن دولت گذاشته است (سهم دولت مصر سالی ٥ میلیون لیره است) (خبرگزاری فرانسه)

اخطار بدولت اردن

قاهره ـ رادیو قاهره دربرنامه دیروز خود دولت اردن را ازخشم ملت بر حذر داشته و گفت هم اکنون دستجات ناراضی دورهم جمع شده واجتماعاتی تشکیل میدهند وزودی این دستجات بظاهر بی اهمیت بوده متشکلی تبدیل خواهد گردید

جلسه سفرای دول پیمان بغداد

قاهره ـ خبرنگار روزنامه «الجمهوریه» ازواشنگتن گزارش میدهد که سفرای کبار کشورهای عضو پیمان بغداد جلسه مهمی درواشنگتن تشکیل دادند وپیرامون حوادث وبحران کشور هاشمی اردن گفتگو کردند.

سفیر ترکیه دراین جلسه خاطرنشان ساخت اخباری که دولت متبوعه خویش ازاردن دریافت داشته حاکی است که چنین اقدام عاجلی نشود ودولتی که اگر طرفدار سیاست غرب نباشد دراردن روی کار نیاید، دولت شوروی ظرف سه ماه آینده کشور اردن را کاملا تصرف خواهند نمود.

سفیر ترکیه ازسفیر عراق درخواست نمود که ازدولت عراق بخواهد برای خنثی کردن نقشه‌های شوروی دراردن کوشش کند.

سفیر انگلستان درجلسه مزبور تذکر داد که نجات دادن اردن از تصرف کمونیسم دیگر امکان ندارد ودولت انگلستان معتقد است که اردن بزودی سقوط خواهد کرد.

درنتیجه پس از مذاکراتی که بعمل آمد سفرای ایران وترکیه وپاکستان وانگلستان وعراق مقرر داشتند که در این باره بادالس واردمذاکره بشوند تا سیاست واحدی را برای جلوگیری از سقوط اردن اتخاذ نمایند.

محافل مطلع معتقدند که ظرف چند هفته آینده سرنوشت قطعی اردن تعیین خواهد شد.

دولت آمریکا معتقد است که بهتر است اردن کاملا سقوط نماید ودولتی مانند دولت سلیمان النابلسی روی کار نیاید.

مسافرت ملك سعود

عمان ـ سخنگوی رسمی اردن اعلام داشت که مسافرت ملك سعود پادشاه عربستان سعودی باین کشور همانطور که قبلا اعلام شده درتاریخ ششم ماه مه صورت خواهد گرفت ودراین برنامه تاکنون تغییری داده نشده است.

خبرگزاری نیمه‌رسمی خاورمیانه که تحت نظر دولت مصر فعالیت میکند اخیراً خبر داده بود که هنوز تاریخ قطعی مسافرت پادشاه عربستان سعودی بعمان تعیین نگردیده است.

تظاهرات دانشجویان اردن

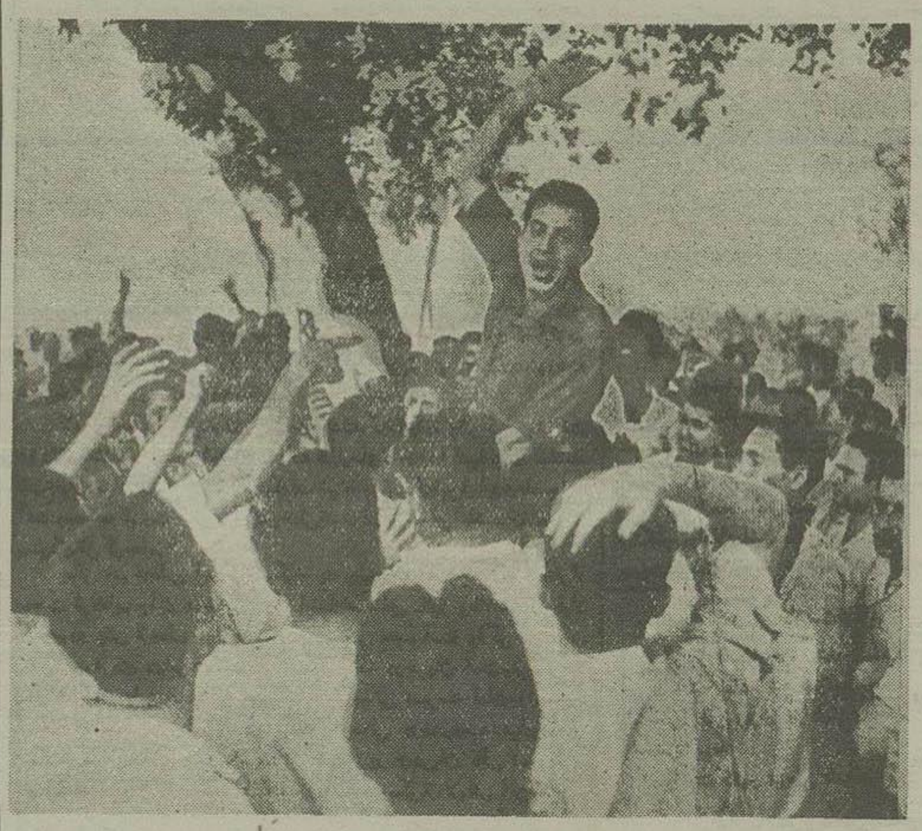

دانشجویان اردنی برای اعتراض بحوادثی که در میهن آنان روی داده، درمحل سفارت اردن درقاهره اجتماع کرده‌اند

سودان ازقبول طرح ایزنهاور خودداری کرد

دولت سودان طی یادداشتی اعلام کرد که ما به حق حاکمیت خود علاقه‌مندیم وبدون کمك خارجی نیز قادر بادامه حیات اقتصادی خود میباشیم

خارطوم ـ دولت سودان بهربجاردز نماینده مخصوص ایزنهاور اعلام داشته است که طرح جدید رئیس جمهور امریکا برای خاورمیانه موجب تشدید جنگ سرد بین شوروی و کشورهای خاورمیانه خواهد شد. روز گذشته دولت سودان یادداشت هائی را که این باره باربجاردز ردوبدل کرده است انتشار داد. این عمل بدنبال خروج نماینده مخصوص ایزنهاور پس ازانجام مذاکرات باسران دولت سودان انجام گرفت.

یادداشت دولت سودان خاطرنشان می سازد که طرح ایزنهاور مسائل مختلفی رادرمورد خاورمیانه بلاجواب گذارده است. مثلا درباره تهدید دائمی اسرائیل دراین ناحیه تصریحی ندارد ومعلوم نیست درصورت وقوع تجاوز ازطرف اسرائیل آیا دولت آمریکا حاضر به کمك بکشوری که مورد تعرض قرار گرفته میباشد یا خیر؟

علاقه بحق حاکمیت

دولت سودان در یادداشت خود همچنین متذکر گردیده که این کشور باستقلال وحق حاکمیت خود علاقه دارد وبا آنکه حاضر به قبول کمك‌های بدون قید وشرط میباشد معذالك بدون کمك خارجی هم میتواند به حیات اقتصادی خویش ادامه دهد.

در یادداشت دولت سودان همچنین تذکر داده شده که شورای وزیران این کشور باتوجه باین اصل که کمك‌های نظامی واقتصادی طبق اصل ازنهاور از یکدیگر مجزا خواهد بود به مطالعات خود درباره طرح مذکور ادامه خواهد داد.

بعلاوه کمك‌های اقتصادی که ممکنست بعمل آید طبق نظریه دولت سودان مشخص شده وتوسط خود دولت این کشور باید بمصرف برسد ومتخصصین آمریکائی که برای کمك به اجرای برنامه‌های اقتصادی مامورند پیدا میکنند باید از نظر عده محدود ومتناسب بامیزان مورد احتیاج برنامه‌های مورد نظر باشند وبعلاوه کمك آمریکا نباید مانع ازآن گردد که این دولت درصورت لزوم از کشورهای دیگر ازجمله شوروی نیز کمك بگیرد.

(رویتر)

خطرات آزمایشهای اتمی وهیدروژنی

اسلو دکتر شوایتزر دانشمند ونوع دوست معروف سوئیسی دیروزطی پیامی خطاب بملل جهان که ازرادیو اوسلو پخش شد گفت اگر انفجارهای اتمی موقوف گردد برای مردم بیچارهٔ جهان آفتاب امیدرا درافق درخشان بشریت طالع خواهد ساخت.

دکتر شوایتزر که درسال ۱۹۵۳ جایزهٔ نوبل صلح جهانی را دریافت داشته است ازدولت نروژ تقاضا کرد رادیو نروژ رادراختیار اوبگذارد تابتواند پیام خویش رابرای ملل جهان بفرستد وخطراتی راکه انفجارهای اتمی ورادیواکتیویته برای نوع بشر دارد وباعث نابودی نسلهای آینده خواهد شد گوشزد نماید.

اعلام خطر ژولیو کوری

پاریس ـ پروفسور ژولیو کوری دانشمند اتمی فرانسه روز گذشته اعلام داشت چنانچه آزمایشهای اتمی موقوف نگردد مواد رادیواکتیوی که پس از این آزمایشها درجو بوجود میآید باعث بروز بیماری سرطان خواهد گردید نطق ژولیو کوری که قبلا درروزنامه «لوموند» بچاپ رسیده است توسط رادیو پخش گردید. کوری سابقاً رئیس کمیسیون عالی تحقیقات اتمی فرانسه بوده ومرنده جائزه نوبل میباشد. (رویتر)

بارانهای رادیو اکتیو درنروژ

پاریس ـ رئیس انستیتوی تحقیقات اتمی نروژ اظهار داشت که درهفته های اخیر بارانهای رادیواکتیو درنروژ شدت یافته ولی بمقدار سپتامبر گذشته نرسیده است. وی اظهار نداشت که بارانهای رادیو اکتیو مربوط بآزمایشات اخیر اتمی شوروی است. ولی اگر چنین نتیجه‌ای نیز گرفته شود، غیر منطقی نیست (رویتر)

بولگانین یك نامه

بقیه ازصفحه سوم

جداگانه صورت گرفته ومو کول بحل نهائی مسئله خلع نگردد

خطر تسلیحات اتمی

بولگانین درنامه خود خطر مسابقه تسلیحاتی وجنگهای اتمی را خاطرنشان کرده ووجود نیروهای عظیم مسلح را که دربرابر یکدیگر استاده‌اند، خطرناك میداند وبرای خاتمه دادن بمسابقه تسلیحاتی ازانگلستان دعوت میکند.

بولگانین خطر بمب‌های هیدروژنی و سایر سلاحهای هسته‌ای را برای کشور کوچکی مانند انگلستان که تراکم جمعیت آن زیاد است تشریح کرده است ومینویسد حتی مقامات نظامی انگلستان نیز این نکته را نمیپوشانند که دفاع برضد سلاحهای جدید اتمی امکان پذیر نیست.

بولگانین اضافه میکند که بیان این مطلب برای تهدید وارعاب نیست وفقط میخواهد نظریات خود را آشکارا درباره مسائل جدی بین المللی اظهار نماید.

اتحاد شوروی پیشنهاد نخست وزیر سابق انگلستان ایدن را برای ایجاد مناطق بیطرف وغیر مسلح قابل قبول میداند زیرا این مسئله تسلیحات را در اروپا محدود میکند. درنامه گفته شده است که اکنون زمان اصلاح روابط شوروی وانگلستان فرا رسیده است.

(رویتر)

اسلحه قاچاق برای شورشیان الجزایر

الجزایر ـ بموجب تحقیقات دقیقی که ازطرف مقامات رسمی فرانسه بعمل آمده است معلوم شده هر ماهه درحدود یکهزار قبضه اسلحه مختلف که مبدا آنها مصر وایتالیا وچکسلواکی وغیره میباشد ازسرحد تونس برای شورشیان الجزایر ازبیراهه توسط قاچاقچیان واردخاك الجزایر میشود وبوسیله قاطر وشتر حمل میگردد.

شورشیان در تونس چند بن ستاد فرماندهی تشکیل داده‌اند واز آنجا عملیات شورشیان را اداره میکنند. مقامات فرانسوی تمام مساعی خود را برای جلوگیری ازقاچاق اسلحه بکار میبرند ولی ظاهرا تاکنون اقدامات مقامات فرانسوی نتایج مطلوبه بدنبال نداشته است وهر ماهه شورشیان سلاحهای جدید خود دریافت میدارند (خبرگزاری فرانسه)

کنستانتین ـ درشب یکشنبه گذشته شورشیان نه عضو مسلمان هیئت مخصوص را ربوده ۲٤ ساعت بعد بقتل رساندند روز گذشته اجساد کشتگان کشف شد.

(خبرگزاری فرانسه)

سلوین لوید بدادگاه عرضحال طلاق داد

لندن ـ شب گذشته درلندن افشاء گردید که سلوین لوید وزیر امور خارجه انگلستان برای جدائی از همسر خویش عرضحال طلاق بمحکمه مربوطه تسلیم کرده است.

وزیر امور خارجه انگلستان که اکنون ۲۰ سال دارد بامنشی خویش الیزابت مارشال شش سال قبل هنگامیکه همسرش ۲٤ سال داشته ازدواج کرده است واکنون یکدختر چهارساله بنام «جوانا» از این ازدواج پیدا کرده است. (رویتر)

پایگاههای نظامی انگلستان درسیلان

کلمبو ـ مذاکرات انگلس وسیلان پیرامون پایگاههای نظامی بریتانیا درسیلان که درکلمبو آغاز شده بود منجر بانعقاد قراردادی شده که بموجب آن انگلستان میتواند تامدت پنج سال ازپایگاههای دریائی وهوائی خود در این سرزمین استفاده کند. (خبرگزاری فرانسه)

ژاپن رکورد کشتی‌سازی را شکست

لندن ـ محافل کشتیرانی درلندن خاطرنشان کرده‌اند که ژاپن همچنان رکورد کشتی‌سازی را درجهان شکسته است.

درربع اول سال ۱۹۵۷ کارگاههای کشتی‌سازی ژاپن ٥٤٥ر٥۸٦ تن کشتی بآب انداخته وساختمان ۱۷۲ر٤۸۱ تن کشتی را باتمام رسانیده‌اند. (رویتر)

اعتصاب دربندر مارسی

مارسی ـ براثر اعتصابی که کارکنان کشتی‌های تجارتی منتسب باتحادیه کمونیستی دریانوردان روز گذشته در بندر مارسی اعلام کرده بودند فقط یك کشتی دیروز توانست این بندر را ترك کند. (رویتر)

عبور اولین کشتی امریکائی از کانال

پاریس ـ اولین کشتی آمریکائی «پرزیدنت جکسن» روز گذشته از کانال سوئز عبور کرد وامشب ببندرسوئز خواهد رسید. (خبرگزاری فرانسه)

فرمانده نیروهای زمینی آتلانتیك شمالی

رم ـ ژنرال الکساندر وآلبرت ازطرف فرمانده عالی نیروهای متفقین در اروپا بسمت فرمانده نیروهای زمینی آتلانتیك شمالی درجنوب اروپا منصوب گردید.

(خبرگزاری فرانسه)

نخست وزیر افغانستان درچکسلواکی

پراك ـ سردار محمد داود خان نخست وزیر افغانستان بعدازظهر دیروز واردپایتخت چکسلواکی گردید ومدت چهارروز رسما مهمان دولت چکسلواکی میباشد. درمدت اقامت خود نخست وزیر افغانستان بامقامات چکسلواکی مذاکرات اقتصادی بعمل خواهد آورد. (خبرگزاری فرانسه)

اسرائیل لوله نفتی بدریای مدیترانه میکشد

اورشلیم ـ رئیس شورای اقتصادی فرانسه «امیل روش» روز گذشته اعلام داشت که دولتین فرانسه واسرائیل موافقت کرده‌اند که مسئله ایجاد یك لوله نفتی بقطر ۸۰ سانتیمتر را ازبندر «الات» دراسرائیل بدریای مدیترانه مورد توجه قرار دهند. (رویتر)

مستشار شیخ بحرین باز نشسته میشود

قاهره ـ هاری هونتز خبرنگار مخصوص روزنامه الاهرام درلندن گزارش میدهد که درهفته آینده سرچارلز بلگریو مستشار انگلیسی شیخ بحرین با هواپیمای بحرین را سوی لندن ترك خواهد گفت.

رادیو بحرین اطلاع داد که مستشار شیخ بحرین درلندن تحت عمل جراحی قرار خواهد گرفت وسپس بنابتقاضای خودش بازنشسته خواهد شد.

از امشب

سینما رکس ـ سینما تاج

برای اولین مرتبه درایران پرحادثه‌ترین فیلم شرقی که تااین تاریخ در هالیوود تهیه وببازارهای جهان فرستاده شده است ـ فیلم رنگی قهرمانی وپرزد وخورد از ماجرای قوی پنجه‌ترین باند دزدان شهر کازابلا دردوران تجاسر و خودسری شرق میانه

زندانیان کازبا

Prisoners Of Casbah

باشتراك هنرپیشه مشهور فیلم‌های شرقی ترهان بی و ستاره زیبا ومعروف گلوریا گراهام وهنرپیشه باسابقه سزارمرو

شروع سانس‌ها سینما رکس ۱۰ صبح ـ ۳ و نیم ـ ۴ و نیم ـ ٦ و نیم ـ ۸ و نیم بعدازظهر
سینما تاج ۴ ـ ٦ ـ ۸ بعد از ظهر

✡ ✡ ✡ ✡

برنامه آینده سینما رکس وسینما کریستال

عالیترین فیلم تمام رنگی و سینماسکوپ سال ۱۹٥۱

سرگذشت ادی روچین

باشتراك کیم نواك و بایرون پاور

آ ـ ۲٦۹٤ «کانون طوطی»

امروز گفته شد

قرارداد ترانزیت جدید ایران و شوروی

امشب در هیئت دولت مطرح میشود و ممکن است هفته آینده امضا شود

اختلافات ایران و شوروی در مورد ترانزیت رفع شده و شوروی ها در تعرفه راه آهن برای ایران تخفیف قائل شده اند

ساعت یازده صبح امروز اعضای هیئت نمایندگی ایران در کمیسیون ترانزیت ایران و شوروی با حضور آقای تجدد وزیر بازرگانی در وزارت خارجه تشکیل گردید و آخرین بررسی طرح قرار داد ترانزیت ایران و شوروی بعمل آمد. از طرف دیگر روسای هیئت ایران و شوروی امروز ملاقات کردند و پیرامون قرارداد ترانزیت و مقررات آن مذاکره نمودند.

امروز گفته شد که طرح قرار داد ممکن است در جلسه امشب هیئت دولت رسیدگی شده و آماده برای امضاء توسط روسای در هیئت ایران و شوروی بشود.

در طی مدتی که مذاکرات قطع بوده مطالعات کافی در جزئیات و جوانب این قرارداد بعمل آمده و شرایط و تسهیلاتی را که دولت ایران خواهان آن بوده مورد موافقت نمایندگان شوروی قرار گرفته است.

از قرار معلوم در تعرفه حمل و نقل راه آهن شوروی ها تخفیفاتی بنفع ایران در نظر گرفته اند و قرارداد جدید به نحوی که منافع ایران را تامین می کند تنظیم شده.

باحتمال قوی در هفته آینده متن قرارداد توسط دو هیئت ایرانی و شوروی پاراف خواهد شد و جهت تصویب در دولتین و مجلسین ایران و شوروی آماده خواهد گردید.

ملاقاتهای سیاسی

قبل از ظهر امروز آقایان وزیر مختار سوئد و سفیر کبیر ایتالیا با آقای دکتر اردلان وزیر امور خارجه ملاقات کردند.

چون چند روز قبل رادیو رم اطلاع داده بود که مسافرت رئیس جمهوری ایتالیا بایران که قرار بود پانزدهم ماه مه (۲۵ اردیبهشت) انجام گیرد مجدداً بعلت کسالت ایشان تاخیر افتاده است لذا احتمال میرود که ملاقات امروز سفیر کبیر ایتالیا با وزیر امور خارجه در اطراف این موضوع بوده است.

بازگشت سفیر کبیر آمریکا بتهران

بقراریکه اطلاع یافتیم آقای سلدن چی پین سفیر کبیر امریکا تا پانزدهم اردیبهشت بتهران وارد خواهد شد.

آقای چی پین سه ماه قبل برای استفاده از مرخصی و معالجه بیماری خود باتفاق بانو چی پین ایران را ترک گفت و پس از چند هفته توقف در اروپا بامریکا رفت.

آقای چی پین مدتی در زادگاه خود بسر برد و اینک در واشنگتن اقامت دارد.

امروز آقای واترز وابسته مطبوعاتی سفارت کبرای امریکا خبرنگار ما گفت: قرار است آقای چی پین در روزهای اول ماه مه بتهران وارد شود ولی هنوز روز قطعی ورود ایشان تعیین نگردیده است.

گشایش راه آهن مشهد

امروز برنامه سفر شاهنشاه بمشهد انتشار یافت. شاهنشاه و علیا حضرت ملکه ثریا پهلوی بعد از ظهر روز یازدهم اردیبهشت باقطار مخصوص تهران را بسوی مشهد ترک و در ساعت یازده و سی دقیقه بامداد روز عید فطر وارد مشهد خواهد شد ـ شاهنشاه در ساعت سه و نیم بعد از ظهر روز عید فطر در ایستگاه راه آهن مشهد حضور یافته و خط آهن تهران ـ مشهد را رسما میگشایند.

شاهنشاه مدت سه روز در مشهد توقف میفرمایند.

حوادث گوناگون

در اراک شش نفر در یک حادثه اتومبیل بقتل رسیدند

در جاده کرج چهار نفر مجروح و یک نفر مقتول شد

خبرنگار ما از اراک گزارش میدهد: چند روز قبل هنگامیکه یک اتوبوس مسافربری که بین قراء اطراف شهر کار میکند با تعدادی مسافر و مقداری بار در نزدیکی گردنه «فنجان» حرکت می کرد ناگهان پس از زدن چند معلق در کنار جاده واژگون گردید.

شدت حادثه بحدی بود که شش نفر از مسافرین که سه نفر از آنها زن و سه نفر کودک بودند بطرز دلخراشی بقتل رسیدند و بقیه نیز بسختی مصدوم و مجروح شدند.

* پس از واژگون شدن اتوبوس راننده آن بنام عزت که کمتر از دیگران صدمه دیده بود بطرف بیابان فرار کرد اما عده‌ای از اهالی او را دستگیر نمودند.

مجروحین بلافاصله به بیمارستان اعزام شدند و جسد مقتولین نیز پس از انجام تشریفات قانونی بخاک سپرده شد.

☆ شب گذشته یک اتومبیل سواری مقابل مسجد لولاگر باسید مصطفی ۱۲ ساله تصادف کرد.

مجروح به بیمارستان سینا اعزام و پس از لحظه‌ای درگذشت. راننده اتومبیل با استفاده از تاریکی شب فرار کرد ولی اشخاصی که ناظر واقعه بوده‌اند شماره اتومبیل را ۱۱۷۹۹ یا ۱۱۷۶۹ تشخیص داده‌اند.

مامورین در تعقیب راننده متواری هستند.

* یک اتومبیل سواری براندگی اسمعیل انصاری که از املاکین مهاباد بوده ساعت ۷ دیشب در جاده کرج با یک کامیون که در کنار جاده توقف کرده بود بسختی تصادف کرد و از نه نفر سرنشینان اتومبیل سواری ٤ نفر بسختی مجروح و راننده دردم جان سپرد.

* بعد از ظهر دیروز جیپ شماره ۵۰۱۷ـ۸۸ اداره مستشاری ارتش به رانندگی سرباز وظیفه شاهرخ جبارزاده در خیابان بوعلی تجریش با کودک شش ساله‌ای بنام حسن تصادف کرد. کودک از ناحیه پا مصدوم و در بیمارستان سینا بستری می باشد.

طفلی دختر شش ساله را آتش زد

دیروز در خیابان شاهرخ کوچه جنب حمام شاهرخ بچه هائی که کمتر از هفت سال داشتند و هنوز بدبستان نرفته اند باهم بازی میکردند.

از جمله ربابه شش ساله و برادرش هوشنگ نیز مشغول بازی بودند.

در این موقع طفل شش ساله دیگری بنام بهاءالدین فرزند صفرعلی ضابطیان کبریتی از جیب خود درآورده بربابه گفت: میخواهی آتشت بزنم و بلافاصله کبریتی کشیده زیر دامن ربابه گرفت.

ناگهان دختر که بی گناه به یک شعله آتش مبدل شد وشیون کنان بنای دویدن گذاشت.

در این موقع عابرین آتش را خاموش کردند و طفل را به بیمارستان سینا اعزام کردند ولی پس از ساعتی درگذشت. بهاءالدین ضابطیان شش ساله باتفاق کسانش بدادسرا اعزام شدند.

دستگیری دو جوان فریبکار در تجریش

دو جوان دو دختر بچه را فریفته برای «هواخوری» بتجریش بردند و بلافاصله دستگیر شدند

بعد از ظهر دیروز دو جوان «ژیگلو» بنام ایرج و مرتضی از حوالی بازار دو دوشیزه کمسال و نابالغ را بنام راضیه و مهری که برای خرید پارچه ببازار آمده بودند فریب داده باخود به تجریش بردند.

در میدان تجریش حرکات زننده و ناشایست این چهار نفر جلب توجه عابرین را کرد در نتیجه پاسبان بست نیز نسبت بآنها ظنین شد و هر چهار نفر را به کلانتری جلب کرد.

در کلانتری ابتدا ایرج و مرتضی مقاومت و نسبت بجلب خود اعتراض کردند ولی مامورین بزودی دریافتند که این عده با یکدیگر نسبتی ندارند و دوشیزگان نیز اعتراف کردند که فریب زبان چرب و نرم این جوانان ولگرد را خورده برای «هواخوری» بتجریش آمده اند.

پس از اطلاع از هویت دوشیزگان مزبور مراتب بوسیله مامورین کلانتری باولیای آنان اطلاع داده شد و تحویل خانواده خود گردیدند.

مامورین کلانتری سر ژیگلو ها را نیز تراشیده تا سبح در کلانتری آنها را نگاه داشتند.

در بازرسی بدنی معلوم شد که دو نفر ژیگلو روی هم فقط پنجاه ریال پول دارند و این موضوع باعث تمسخر اطرافیان و تعجب دختران شده بود.

جوانان فریبکار باپرونده امر بدادسرای تهران اعزام شدند تا جزای هوس بازی و فریبکاری خود را ببینند.

این موضوع باید برای خانواده‌های محترم درس عبرتی باشد و دوشیزگان کمسال و نابالغ را به تنهائی در کوچه‌ها و خیابانها رها نکنند تا اسیر دامهای رنگارنگی شوند که شیادان پیش پایشان میگسترند.

راه چالوس بازشد و مجددا براثر ریزش بهمن مسدود گردید

آخرین خبر رسیده از راه چالوس حاکیست که بعد از ظهر دیروز مامورین وزارت راه موفق شدند که راه را باز نمایند ولی چند ساعت بعد براثر سقوط مجدد بهمن راه بسته شد. مامورین فعلا مشغول باز کردن راه میباشند.

مرگ بعلت سقوط در چاه

روز گذشته کارگر ۲۳ ساله‌ای بنام ولی الله فرزند بابا که در حوالی تهران نو مشغول کار بود در چاه افتاد.

کارگران مراتب را بپاسگاه ژاندارمری خبر دادند و با کمک مامورین ژاندارم کارگر مزبور را از چاه بیرون آوردند ولی بعلت ضربات وارده جان سپرده بود.

جنازه در پاسگاه باحضور آقای اشرف بازپرس کشیک مورد معاینه آقای دکتر سلطانی پزشک قانونی قرار گرفت و جواز دفن صادر گردید.

تیراندازی و کشف اموال

شب گذشته حسن عبدالعلی که از سارقین سابقه دار است باتفاق همکاران خود بقصد سرقت در بخش ۱۸ در یک ساختمان خالی و متروک مخفی شد تا در فرصت مقتضی بخانه پهلوئی دستبردی بزند ولی پاسبان پاس محل متوجه موضوع شد و سراغ آنان رفت و سارقین ناچار فرار اختیار کردند و پاسبان ناگزیر شد سه تیر هوائی شلیک کرد و سارقین را دستگیر و بکلانتری اعزام دارد. همچنین مقادیری پشم که قیمت آن در حدود ۵۰۰۰ ریال بوده است که از منزل آقای عباسی در خانی آباد سرقت شده بود بوسیله مامورین کشف جرائم کشف و صاحبش مسترد گردید و نیز چند روز پیش مبلغ ۶۵۰۰۰ ریال وجه نقد از مغازه زین العابدین بلور فروش واقع در بخش ۸ سرقت رفت.

مراتب باطلاع کلانتری ۸ رسید و مامورین آگاهی کلانتری از محل سرقت بازدید کرده و در نتیجه بمحمد نام شاگرد مغازه مظنون شدند و وی را بکلانتری جلب کردند و پس از یک سلسله بازجوئی سرانجام محمد اظهار داشت: که چون بپول احتیاج داشتم پولهای مزبور را برداشته و مخفی کردم.

مأمورین پول را از محلی که محمد مخفی کرده بود از زیر خاک درآورده به صاحبش مسترد داشتند.

بدنبال تکذیب ارسال نفت

بقیه از صفحه اول

در گزارش مزبور خاطر نشان شده است که «لیفی اشکول» وزیر دارائی اسرائیل یک گزارش سری بکنگره همکاری یهودیان اروپا که فعلا در پاریس منعقد است تقدیم داشت و در این گزارش سری، پرده از روی فعالیتهای اسرائیل برای حمله بمصر در صورت محاصره کشتیهای اسرائیل در خلیج عقبه از طرف مصر، برداشته است.

در گزارش مزبور همچنین اضافه شده است که اسرائیل چهار کشتی نفتکش امریکائی اجاره کرده است و بوسیله این کشتیها نفت ایران را از تنگه «تیران» به بندرالات حمل مینماید

ضمناً مذاکراتی میان اسرائیل و امریکا جریان دارد تا چند کشتی دیگر برای حمل نفت ایران اجاره شود دول عربی برای جلوگیری از این امر وارد گفتگو شدند.

شرفیابی نمایندگان مجلس شورایملی

بقیه از صفحه اول

را که دیروز سناتورها گفتم لابد شنیدید و یا خوانده اید امید وار هستم که تشکیلات اجتماعی بخوبی و آبرومندی در مملکت ما کار خود را آغاز کنند یکی از وسائل تامین مشروطیت و دموکراسی همین کار است و عنقریب نیز بوسیله کنگره نواقصی که در بعضی مواد قانون اساسی مشاهده میشود رفع خواهد شد

فرض میکنیم ۱۳۶ نفر وکیل در مجلس هستند و کلارا احزاب انتخاب میکنند و یک حزب صد نفر وکیل و حزب دیگر ۳۶ وکیل میفرستد با قوانین موجود این حزب اقلیت میتواند حزب اکثریت را بکلی فلج کند در صورتیکه معنای مشروطیت حکومت اکثریت است یعنی نصف بعلاوه یک مثلا در امریکا ۳۰ میلیون نفر بیک حزب رای دادند و ۲۶ میلیون بحزب دیگر اگر اینطور باشد پس ۲۷ میلیون نفر باید علیه دیگران انقلاب کنند در انگلستان نیز در انتخابات دوره قبل اختلاف اعضای بین دو حزب بیش از ۱۹ تا ۲۰ نفر نبود یعنی هر کدام بیش از سیصد وکیل داشتند پس اگر حکومت نصف بعلاوه یک نبود هیچوقت ادامه خدمت دموکراسی میسر نمیشد.

در ممالک دموکراسی تا آنجائیکه من اطلاع دارم منجمله در انگلستان که ۶۴۰ نفر وکیل در مجلس هست برای مذاکره اگر ۲ نفر هم باشند عده کافی است و برای رای حضور ۵ نفر و اگر اعتراض شد حضور ۴۰ نفر کفایت میکند که بتوانند رای بگیرند بهر صورت این مسائل باید حل بشود همچنین موضوع دوره نمایندگی که دو سال برای کار کردن کافی نیست و بیش از نصف این مدت صرف مقدمات و پایان کار میشود و فرصتی برای خدمت کردن باقی نمیماند خصوصا که در آینده برنامه‌های حزبی و دولت‌های حزبی تشکیل میشود و باید فرصت داد که دولتی که سعی میکند که برنامه و مرامنامه خود را انجام دهد لااقل چهار سال باقی بماند.

این است که بدوران نمایندگی آقایان سه سال اضافه خواهد شد، و کلای تازه‌ای هم انتخاب میشوند در این سه سال میتوانید خیلی کارها انجام دهید و طوری کار کنید که اگر عضو احزاب بودید یا اگر خواستید مثلا در انتخابات شرکت کنید طوری باشد که جلب توجه مردم را کرده باشید و بتوانید بخدمات ملی خود ادامه دهید.

امیدوارم بعد از مسافرت بمشهد که خوشبختانه بوسیله راه آهن بتهران و سایر نقاط مرتبط شده جلسات کنگره تشکیل شود و پیش از مسافرت من به اروپا نیز دو سه کاری در پیش داریم که انجام خواهد شد. یکی همانطور که قبلا هم گفتم مملکت ما بقدری ثروتمند است که اگر از این ثروتها استفاده شود همه خوشبخت و آسوده خواهند شد.

لایحه اختیاراتی بمجلس داده خواهد شد که دولت و شرکت ملی نفت حق داشته باشند در حدود این اختیارات قرارهای لازم را با کمپانیهای مختلف نفت جهان برای استخراج نفت بگذارند. البته موقعی که این قراردادها بمجلس آمد و مطالعه گردید گمان میکنم خیلی خوشوقت و مفتخر باشید که ما چه پیشرفتهائی کرده‌ایم.

یکی هم مطلبی است که مکرر چه بطور اجتماع و چه بطور انفراد صحبت کرده‌ایم و آن موضوع نسبت انتشار اسکناس باارز و طلاست که قبلا گفته بودم بیش از نصف پول ما بطور مصنوعی حبس است و اگر سرشکن بکنیم بهر فردی در ایران از مقدار اسکناسی که در جریان است بیش از ۴۰۰ ریال نمیرسد و این رقم بسیار ناچیز است که بجائی نمیرسد فعلا روزانه مردم هفتصد هزار دلار از بانک میخواهند اگر سالی در حدود سیصد میلیون دلار مردم اسکناس بدهند و دلار بگیرند تقریبا چیزی در جریان باقی نمیماند و علت اینکه ریخت پول در مملکت ما اینقدر زیاد است یکی از دلایلش این است که اسکناس در اختیار مردم نیست. بنابراین هم باید در برابر پشتوانه طلا بقدر کافی اسکناس در دست مردم باشد و هم مردم عادت کنند وسیله چک معامله نمایند زیرا اسکناسها را عده‌ای جمع میکنند در صورتیکه نگاهداشتن چک آسانتر است و چای کمتری را میگیرد و برای معامله نیز سهل تر است و اینکار باید هر چه زودتر انجام شود.

دیگر آنکه چیزی که مکرر گفته‌ام و حالا هم تکرار می کنم و تا موقعی که درست نشود تکرار خواهم کرد موضوع تشکیلات اداری مملکت است ما اگر کاری را نمی‌دانیم نباید خجالت بکشیم و بگوئیم بلدیم ما طرز اداره کردن و تشکیلات اداری را نمی‌دانیم حتی موضوع چیدن میز در اطاقها و نشستن کارمندان نیز برای استفاده بیشتر از وقت و جا خود فنی است که باید آن را یاد گرفت.

تعداد کارمندان را باید تعیین کرد و از آنچه می‌ماند باید آنان را سیر نگاهداشت آن وقت می‌توان از کارمندان انتظار داشت و اگر منحرف شدند شدیدا آنان را تنبیه کرد.

ضمناً تقویت بانکهای موجود و تاسیس بانکهای جدید نیز لازم است و این وقتی ممکن است که ما موضوع اسکناس را حل کنیم. البته معنی اینکار این نیست که فوراً صدها میلیون اسکناس منتشر کنیم. الان بانک ملی میتواند دویست تا سیصد میلیون اسکناس منتشر کند اما چون احتیاج نداشته نکرده این قانون هم برای اجازه انتشار اسکناس نیست بلکه برای اینست که ما پول خود را از حبس درآوریم زیرا وضع انتشار اسکناس در هیچ جای دنیا مطابق شرایط ایران نیست و فقط اینکار در اختیار بانک است.

خوشبختانه الان ایران موقعیتی پیدا کرده که هم از نظر ثبات و استقرار مورد اعتماد است و هم از نظر مبادلات بازرگانی ـ و جلب نظر ممالک دیگر را کرده‌ایم. بارژسای ممالکی که ایران آمده‌اند صحبت کرده‌ایم همه متفق القولند که ما میتوانیم روابط اقتصادی وسیعی با آنان پیدا کنیم در مذاکرات با رئیس دولت آلمان همین مباحث پیش آمد و آنها هم هیئتی را بایران خواهند فرستاد که ببینند چه کارهائی میشود کرد. مسلما دولت آلمان تنها نخواهد بود ایتالیائی‌ها و فرانسوی‌ها و سوئیسیها و سایر دول نیز هستند.

با اینهمه امکانات ممکن است که در آینده ما از نظر کارگر و متخصص در مضیقه قرار گیریم البته وزارت فرهنگ کارهائی را آغاز کرده و مدارس حرفه‌ای تاسیس میشود و معهذا شاید ناچار شویم کارگر متخصص از خارج بخواهیم البته همه این نقشه‌ها برای توسعه تولید در مملکت است تولید که زیاد شد سطح زندگی بالا میرود و خطر تورم از بین میرود و هر قدر تولید بالا رفت سطح تمدن بهمان نسبت ترقی میکند باین ترتیب بسیاری از ایرانیانی که بخارج رفته‌اند و ترک مملکت خود را کرده‌اند بایران باز خواهند گشت تا در اینجا زندگی کنند و در اینجا بمیرند و اگر همینطور که بخواست خداوند کارها پیشرفت کرده، ادامه پیدا کند میتوانیم در آینده که چندان هم دور نیست شاهد پیشرفت و ترقی و خوشبختی ملت و مملکت ایران باشیم.

سپس آقای رئیس مجلس و چندتن از نمایندگان پیرامون فرمایشات ملوکانه و پاره‌ای مسائل دیگر عرایضی معروض داشتند.

نیمساعت قبل از ظهر، نمایندگان مجلس شورای ملی از حضور ملوکانه مرخص حاصل کردند.

ملک حسین مجبور است مخالف قانون اساسی رفتار کند

لندن ـ دیلی تلگراف مینویسد وضع دشواری که ملک حسین با آن روبرو شده اینستکه وی ناچار است برای نجات کشورش دست بکاری بزند که اتفاقا از همان جهت مورد اتهام دشمنانش واقع گردیده یعنی اینکه مخالف قانون اساسی رفتار بکند.

دولتی که بتواند در مقابل ادعاهای مصر و نفوذ کمونیستها ایستادگی کند توانائی آن را ندارد که اکثریت پارلمان اردن را در حال حاضر با خود همراه نماید.

اگر ملک حسین قانون اساسی را هم رعایت نکند باز با اوضاع خطرناکی مواجه است. وی میتواند بوفاداری عشایر خود اعتماد بکند ولی اکثریت افراد غیر نظامی اردن فلسطینی هستند و سیاستمداران چپی و طرفدار مصر نفوذ زیادی در میان آنها دارند.

میزان کمکی که عربستان سعودی و عراق میتوانند بملک حسین بدهند از عوامل مهم و موثر بحران اردن است (رویتر)

دنباله خبرهای خارجه

حوادث مرزی در غزه

سازمان ملل متحد ـ نماینده اسرائیل در سازمان ملل متحد روز گذشته طی نامه‌ای بعنوان شورای امنیت ادامه تجاوز بخاک این کشور را از طریق حاشیه مرزی غزه مجددا یادآور شده است.

این سومین باراست که پس از تخلیه ناحیه مذکور دولت اسرائیل در این باره باشورای امنیت مکاتبه میکند.

در این نامه خاطر نشان گردیده که پنج حادثه مرزی براثر تجاوز فدائیان عرب بخاک اسرائیل صورت گرفته که دو فقره آن مبادرت بسرقت بوده و چهار مرتبه منجر به تیراندازی بین طرفین گردیده است در این حوادث سه نفر از متجاوزین دستگیر شده یک نفر بقتل رسیده و یک نفر دیگر مجروح شده است (آسوشیتدپرس)

میکویان وارد وین شد

وین ـ اناستاس میکویان معاون اول نخست وزیر شوروی بوین وارد شد و مدت چهار روز رسما در اتریش مسافرت خواهد کرد.

میکویان قرار بود که در ماه نوامبر گذشته برای مذاکره بامقامات دولت اتریش و صاحبان صنایع اینکشور باتریش مسافرت کند ولی انقلاب ضد کمونیستی که در مجارستان روی داد این مسافرت را بتاخیر انداخت.

ناظرین سیاسی در وین اظهار میدارند که میکویان درباره روابط شوروی و اتریش بامقامات اینکشور مذاکره خواهد کرد و از آنها تقاضا خواهد نمود که از دادن پایگاههای نظامی بدیگران جداخودداری کند (رویتر)

بحران سیاسی در شیلی

سانتیاگو دوشیلی ـ پس از اینکه رئیس جمهور شیلی دستور داد وزرای کابینه این کشور استعفا کنند اکنون وضع دولت شیلی متزلزل گردیده است

بقرار اطلاع علت اصلی بحران اخیر سیاسی این کشور اختلاف وزرای کابینه برسر مسئله بازرسی پلیس سیاسی نسبت بوقایع اخیر می‌باشد.

از طرف دیگر دولت رسما اعلام کرد که مقررات حکومت نظامی که بمناسبت اغتشاشات اخیر شیلی در سراسر کشور اعلام شده بود از امروز ملغی می گردد. (خبرگزاری فرانسه).

مذاکره برای حل اختلافات چین ملی و کمونیست

توکیو ـ خبرگزاری چین کمونیست دیروز خبر داد که مذاکراتی بین چین کمونیست و حکومت فرمز برای حل اختلاف دو رژیم آغاز شده است طبق ادعای خبرگزاری چین کمونیست گفتگوی مستقیم بین دو رژیم بزودی بوحدت بین جزیره فرمز و چین اصلی منتهی خواهد شد.

امروز سخنگوی رسمی دولت چین میلیون گزارش خبرگزاری چین کمونیست را تکذیب و اعلام داشت که هیچگونه مذاکراتی بین حکومت فرمز و چین کمونیست صورت نگرفته است

دستور نخست وزیر برای اصلاح خیابانها

امروز اطلاع حاصل شد که آقای دکتر اقبال نخست وزیر بشهرداری تهران دستور داده است از این ببعد محلهائی که برای لوله کشی آب و کابلکشی تلفن و برق در خیابانها و معابر حفر میگردد ظرف همان روز پر واسفالت شود.

وزارت کشور نیز طی نامه‌ای این موضوع را بشهرداری تهران تاکید کرده است.

ملاقات روسای بیمارستانها باوزیر بهداری

ساعت ۱۱ امروز کلیه روسای بیمارستانهای تابعه وزارت بهداری بمنظور مذاکره درباره بهبود وضع مؤسسات بهداشتی در وزارت بهداری حضور بهم رسانیده و با آقای دکتر راجی ملاقات نمودند.

آقای وزیر بهداری در این ملاقات دستورات لازمه را در مورد رفاه حال بیماران صادر کرد.

قرارداد ایران و ایتالیا

بقیه از صفحه اول

بموجب مفاد این قرارداد شرکت ملی نفت ایران سه منطقه نفت خیز بوسعت کلی ۲۳ هزار کیلو مترمربع را دراختیار شرکت سوخت ایتالیا میگذارد تا این شرکت اقدام باستخراج نفت کند و در مقابل شرکت ایتالیائی تعهد مینماید که در چهار سال اول ۶ میلیون دلار (سالی ۱٫۵ میلیون دلار) و در هشت سال بعدی مجموعا ۱۶ میلیون دلار (سالی ۲ میلیون دلار) بدولت ایران بپردازد.

مخارج استخراج را ایران و ایتالیا بالمناصفه خواهند پرداخت ایتالیا سرمایه اولیه و ماشینها و لوازم استخراج و متخصصین فنی را در اختیار شرکت خواهد گذارد و پس از رسیدن بنتیجه و استخراج نفت منافع حاصله بالمناصفه بین ایران و ایتالیا تقسیم خواهد شد.

سه منطقه نفت خیز که دولت ایران بکمپانی ایتالیائی واگذار کرده است عبارتست از یک منطقه در جنوب اصفهان، یک منطقه در مکران که قسمتی از آن در خشکی و قسمت دیگر در دریا قرار دارد و بالاخره منطقه سوم کلا در دریا یعنی در سواحل خلیج فارس واقع است و در حوالی آبادان قرار گرفته است. (خبرگزاری فرانسه)

اجتماع پزشکان در وزارت بهداری

بقیه از صفحه اول

قطعی و احقاق حقوق خود جداً از وزیر بهداری تقاضا داشتند که باین امر رسیدگی بشود. پزشکان مزبور میگفتند که اگر باین امر رسیدگی نشود دست از کار خواهند کشید.

پس از اینکه اجتماع پزشکان به اطلاع وزیر بهداری رسید آقای دکتر صدیق مدیر کل وزارت بهداری بآنها اطلاع داد که آقای نخست وزیر و آقای وزیر بهداری وعده داده‌اند که از اول فروردین تفاوت اشل جدید حقوق پزشکان پرداخت گردد.

پزشکان نسبت باین امر اعتراض داشته و تقاضا کردند که با وزیر بهداری ملاقات کنند بالاخره پزشکان باطاق وزیر بهداری رفتند. آقای وزیر بهداری نخست بحضور پزشکان در این اجتماع اعتراض نمود و سپس گفت هر قانونی که از مجلس بگذرد تا بمرحله اجرا درآید مدتی طول میکشد ولیکن خودمن طبیب هستم و نخست وزیر مملکت ما هم طبیب است و من شما قول میدهم که درباره اضافه حقوق شما اقدام بعمل آورده و ترتیبی بدهم که حقوق شما با اشل جدید از فروردین پرداخت شود و راجع به شش ماه گذشته آنهم ترتیبی خواهیم داد که ماه بماه مبلغی از آن بامذاکراتی که با آقای ابتهاج کرده‌ام قرار شده است که اضافه حقوق شما از بودجه عمرانی مملکت تامین شود و بعد آقای دکتر نورخش به نمایندگی اطباء شروع بصحبت کرد و خطاب به آقای وزیر بهداری گفت خودتان طبیب هستید و واقفید که با حقوق غیر کافی نمیتوان انجام وظیفه کرد.

ما با طمینان تصویب قانون مقدار زیادی قرض کرده‌ایم و از شما انتظار داریم ترتیبی بدهید که ابلاغهای ترمیم حقوق پزشکان از اول مهرماه ۳۵ مطابق قانون صادر شود.

آقای وزیر بهداری پزشکان گفت ده نفر از میان خود انتخاب کنید تا در این باره با هم صحبت کنیم و نمایندگان منتخب پزشکان با آقای وزیر بهداری مشغول مذاکره گردیدند

پس از نیمساعت مذاکره نمایندگان اطباء با وزیر بهداری آقای وزیر بهداری تعهد کرد که حقوق فروردین و ترمیم مهرماه اقدام بعمل آورده و ترتیبی بدهم که حقوق سال ۳۵ بترتیب یکماه از سال ۳۶ و یکماه از سال ۳۵ پرداخت شود و ابلاغهای مربوطه را از اول مهرماه ۳۵ صادر کنند

در یک ماهه فروردین ماه

پزشکی قانونی اطلاع میدهد

۲۶ طفل در حوض خفه و ٤٤٤ نفر مجروح شده اند

هر دو روز یک نفر قربانی تصادف وسائط نقلیه و هر پنج روز یک نفر بعلت سوختگی جان سپرده اند

پنج نفر براثر مسمومیت غذائی، دو نفر بعلت گرفتگی گاز ذغال در گذشته اند

بطوریکه از اداره پزشکی قانونی کسب اطلاع گردیده است در یکماهه فروردین ماه جاری جمعاً ۱۲۶ نفر در نتیجه حوادث گوناگون در گذشته اند.

از این عده ۱۵ نفر براثر تصادف با اتومبیل و یکنفر بعلت تصادف با کاری و یکنفر پس از تصادف با دوچرخه فوت کرده اند.

در یک ماهه فروردین ۳ نفر قربانی چاقو کشی و منازعه و ٤ نفر براثر اصابت گلوله جان سپرده اند.

اینک آماری از علت مرگهای غیرطبیعی:

فوت شدگان براثر برق گرفتگی	۲ نفر
زیر آوار رفته	۷ «
سوختگی	٦ «
سقوط از بلندی	۷ «
مسمومیت براثر گاز ذغال	۲ «
« « گاز چاه	۳ «
« غذائی	۵ «
خفگی در آب	۲۶ «
شوک منجر به مرگ	۱ «
بیماری داخلی	۳۳ «
فوت مشکوک تحت آزمایش	۵ «

بدین ترتیب هر دو روز یک نفر براثر تصادف با اتومبیل در تهران جان سپرده اند و هر ده روز یک نفر ضمن چاقو کشی و نقریبا هر ٤ روز یک نفر زیر آوار و هر ۵ روز یک نفر بعلت سوختگی از بین رفته اند آنچه ضمن توجه باین ارقام قابل ملاحظه و دقت است رقم خفگی در حوض است که بطور تقریب هر روز یک نفر بوده و همچنین رقم مسمومیت غذائی است که تعداد آن به ۵ نفر رسیده است بطوریکه در آمار منتشره مشاهده میشود در یک ماهه فروردین ٤٤٤ نفر مجروح مورد معاینه و معالجه اداره پزشکی قانونی قرار گرفته اند و ۱۰۳ نفر بیمار زندانی معاینه بعمل آورده است همچنین ۳۷ عروسی پس از کسب نظر اداره پزشکی قانونی انجام یافته است.

دنباله‌متن قرارداد هیئت‌مرزی ایران‌وشوروی

برروی‌رودخانه های سرحدی وسایل شناور متعلق به‌طرفین میتوانند بدون‌مانع تاخط‌مرز ایاب و ذهاب نمایند

درشماره دیروزنامه چهارم‌قرارداد هیئت انتظام‌مرزی ایران‌وشوروی رادرج کردیم ودرشماره امروز تا ماده نهم قرارداد مزبوردرج میشود وبقیه موادقرارداد درشماره‌های‌بعد انتشار خواهد یافت .

(ماده‌پنجم)

۱ـ درصورت ازبین‌رفتن یاخراب‌شدن یامعیوب‌شدن علائم‌مرزی‌مصادر امورطرفی که‌علائم درقلمرو آن‌طرف واقع‌شده بایستگی‌آن‌طرف داردطبق ماده(۳) برای‌تجدید یاتعمیر آنها اقدامات‌فوری‌مینمایند وبرای‌آغاز کاراقلا ده‌روزقبل کتباً طرف‌دیگررا آگاه‌میسازند.

۲ـ تجدیدعلائم‌مرزی‌ازبین‌رفته‌یاخراب‌شده یامعیوب‌شده‌بوسیله‌مامورین طرفین متعاهدتین درحضور نمایندگان طرف‌دیگر انجام‌میشود وراجع به نصب‌مجدد علامت‌مرزی نمایندگان مصادرامور طرفین‌متعاهدتین‌صورت‌جلسه عمل‌را دردونسخه بزبان‌فارسی‌وروسی تنظیم مینمایند.

علائم‌تجدیدشده‌بانمونه‌ایکه درماده(۱) اسنادتعیین‌وتجدید تعیین‌مرز ایران وشوروی تعیین‌شده باید تطبیق‌نماید.

۳ـ درموقع‌تجدیدعلامت‌مرزی یاستون‌مرزی مراقبت‌میشود که محل نصب‌آن‌تغییر نکند درصورتیکه‌محل‌علامت یاستون‌مرزی ازبین‌رفته‌ومشخص نباشد مصادرامورمتعاهدتین‌ملزم‌هستند درموقع برقراری‌آن‌ازاسناد و مدارك تعیین وتجدید تعیین‌مرز که درماده (۱) بدان اشاره‌شده استفاده نمایند . مشخصات مذکوره دراسنادفوق بایستی درمحل‌مورد بررسی واندازه‌گیری قرار گیرد .

۴ـ درقسمت‌های مرزآبی محل‌نصب علائمی که براثرسیل‌معیوب یا منهدم‌شده وتجدید یاتعمیر میشودممکن‌است تغییرداده‌شود مشروط‌براینکه درخودمسیر خط‌مرزتغییراتی‌پیدانشود .

علائم فوق را در نقاط جدیدی باید نصب کرد که از دستبرد طبیعت مصون باشد .

تغییرات فوق در محل مرز آبی با موافقت طرفین متعاهدتین انجام میشود . تغییر محل علائم مرزی روی پرتگاههای‌محلی نیز درصورت‌لزوم اجاره‌داده‌میشود .

درصورت وقوع چنین‌تغییری طرفین متعاهدتین‌پروتکل علائم مرزی‌و شماکروکی‌آنرااز‌لحاظ فرم‌وموضوع‌طبق‌اسناد مربوطه‌تعیین وتجدید تعیین مرزتنظیم وضمیمه‌آن مینمایند

۵ـ درصورت لزوم مصادرامورطرفین متعاهدتین میتوانند با موافقت یکدیگرعلائم تکمیلی جدیدی روی‌خط‌مرزایجاد نمایند بدون‌اینکه مسیر خط‌مرزرا تغییردهند وبرای‌این‌قبیل علائم‌اسناد لازم‌را که شرایط‌آن‌دربند (٤)این‌ماده پیش‌بینی‌شده است‌تنظیم‌مینمایند

علائم تکمیلی که روی‌مرزنصب میشود مطابق نمونه‌های‌همان‌علائمی خواهدبود که درتعیین وتجدیدتعیین‌مرزایران وشوروی درسالهای ۱۳۳٤ ـ ۱۳۳۵ برابر ۱۹۵۵ـ۱۹۵٦ انتخاب‌شده‌است .

٦ـ تعمیرعلائم‌مرزی مربوطبیکی ازطرفین‌طبق‌ماده(۳) بوسیله همان طرف‌مستقلابدون‌شرکت‌مصادرامورطرف‌دیگرانجام‌میشود.

۷ـ درصورتیکه مصادرامور یکی ازطرفین خرابی یانقصی در علامت مرزی واقع درقلمرو طرف دیگر مشاهده‌نمایند مصادر امورطرف‌دیگر را آگاه میسازند که در تعمیر یاتجدیدعلامت مذکور اقدام نمایند.

طرفی که درقلمرو آن انهدام یانقیصه علامت مرزی مشاهده‌شده‌است موظف میباشدآنرا تجدید یاتعمیرنماید.

۸ـ طرفین متعاهدتین‌اقدامات لازم‌برای حفظ علائم مرزی خواهند نمود و اشخاصیکه محل علائم را تغییرداده یاآنها را ناقص کرده ویا از بین‌برده‌اند بدادگاه جلب میگردند.

دراینقبیل موارد علائم‌مرزی ازبین‌رفته یاخراب‌شده‌بخرج کشوریکه اهالی آن‌مبادرت باینعمل نموده‌اند ترمیم‌میشود.

(ماده ششم)

۱ـ درتمام‌طول خط‌مرز قسمتهائی که از جنگل پوشیده‌شده ویاعلف زار ویا نی‌زار ویابوته‌زار میباشد نوارتراشیده‌ای بعرض‌ده‌متر (۵متر ازخط مرز مملکتی‌هرطرف) ایجاد میشود این‌نوارباید همیشه‌دائر ومرتب نگاه داری‌شود ودرموارد لزوم‌بوته‌ها وآنچه میدان دیدرا محدودمینمایند ازبین برده شود.

شخم‌زدن زمینهاوایجادساختمانهاوبناهادر این‌نوارممنوع است‌اشخاصی که‌مبادرت باینعمل‌نمایند جلب‌ومواخذه میشوند.

۲ـ هرطرف‌درترتیب ونگاهداری وتنظیف نوارتراشیده که در قلمرو اوست اقدام‌مینماید مصادرامورطرفین‌متعاهدتین اقلاده‌روز قبل ازآغاز پاك کردن نوار تراشیده مرزطرف‌مقابل را مطلع میسازند ونمایندگان‌طرفین متعاهدتین‌حق‌دارنددرموقع‌جریان‌عمل‌حضور بهمرسانند.

(فصل دوم)

آبهای سرحدی‌وطریقه استفاده ازآنها وترتیب استفاده ازخطوط‌آهن وشوسه‌هائی که‌مرز راقطع مینمایند.

(ماده هفتم)

۱ـ آبهای سرحدی که دراین قرارداد ذکر شده است به قسمتی از رودخانه‌ها اطلاق میشود که طبق مدارك تعیین وتجدید تعیین‌مرز مورخ ـ ۱۳۳٤ـ۱۳۳۵ برابر ۱۹۵۵ـ۱۹۵٦ خط مرز درامتدادآن‌عبورمینمایند.

۳ـ طرفین متعاهدتین اقدام لازم را خواهندنمود که درمواردا‌ستفاده‌از آبهای سرحدی مقررات این قرارداد رعایت وحقوق ومنافع طرف مقابل محترم شمرده شود.

(ماده هشتم)

۱ـ برروی رودخانه های سرحدی وسائل شناور (قایق، بلم و غیره) متعلق بطرفین متعاهدتین میتوانند بدون مانع تا خط مرز ایاب و ذهاب نمایند.

۲ـ وسائل شناورطرفین متعاهدتین‌روی آبهای‌مرزی‌فقط دراوقات‌روشن شبانه‌روز میتوانندسیر کنند.

۳ـ اهالی طرفین حق‌دارند درآب‌های سرحدی تاحدود خط مرز ماهیگیری نمایند

(ماده نهم)

۱ـ برای‌حفظ کرانه‌ها ازخرابی وجلوگیری ازتغییر مسیررودخانه های سرحدی درصورتیکه لزوم‌آن‌را مصادر امور طرفین متعاهدتین متفقاً ضروری بدانند کناره‌بندی خواهدشد این‌عملیات وهزینه‌مربوط‌بآن بعهده طرفی‌خواهدبود که کرانه‌بآن تعلق‌دارد.

۲ـ هیچیك ازطرفین‌متعاهدتین نمی‌توانند مصنوعا مسیررودخانه را تغییر دهند چنانچه وضعیت‌مسیر رودخانه مرزی بطورطبیعی یا در اثر انقلابات طبیعت تغییرپیدا کند درصورتیکه مصادر امورطرفین ترمیم آن‌را ضروری تشخیص‌بدهند، متفقا وباشرائط متساوی دراصلاح‌مسیر رودخانه اقدام نمایند.

۳ـ طبق بنددوم پروتکل‌ضمیمه موافقتنامه حل‌وفصل مسائل‌مالی و مرزی‌بین ایران واتحادجماهیر شوروی مورخ یازدهم آذرماه ۱۳۳۵ برابر دوم دسامبر ۱۹۵٤ تغییر مسیر رودخانه‌های سرحدی، خط مرز را تغییر نمی‌دهد مگرانیکه بین‌طرفین متعاهدتین قرار دادجداگانه‌ای دراین باب منعقد بشود.

یك واحد بزرك آبادانی روستائی در خوزستان تشکیل میشود

بهره‌برداری ازاراضی سدکرخه آغازمیگردد

آقای دکتر بیرجندی مدیر عامل بنگاه عمران بمنظوربازدیداز‌عملیات حوزه‌عمرانی‌حمیدیه درسوسنگرچند روزقبل بجنوب‌عزیمت نمود. بقرار اطلاع‌برطبق مذاکراتی که بوسیله وزارت کشاورزی وبنگاه آبیاری‌و استانداری‌خوزستان بعمل‌آمده‌برای استفاده‌ازاراضی سد کرخه که آماده برای‌بهره‌داری‌شده‌است‌بنگاه‌عمران‌حوزه عمرانی‌حمیدیه‌را تاحوزه کرخه‌وسعت داد ودراین موردآقای‌دکتربیرجندی بااستاندار خوزستان مذاکرات لازم برای‌اسکان کشاورزان وتهیه منازل مسکونی واستفاده ازاراضی کشاورزی و تشکیل شرکت تعاونی وهمچنین ایجاد یك‌مؤسسه دام‌داری بعمل‌خواهد آورد . درحوزه عمرانی حمیدیه که‌شامل‌سد کرخه نیزخواهد شد یك‌سازمان‌مجهز برای‌هدایت‌مردم ومساعدت کشاورزان‌هم‌اکنون‌تشکیل گردیده ودراین سازمان‌یك‌کارشناس امورپهداشتی ، یك کارشناس ترویج کشاورزی ، یك کارشناس تعلیمات اساسی،یك‌مهندس ساختمان‌روستائی، یکنفرکارشناس امور تعاونی ویك‌نفر کارشناس‌امور اجتماعی‌شرکت دارندو هریك‌از آنان‌باهمکاری دیگران‌امور مربوط بدهات ومزارع وقرائی را که دراراضی‌سد کرخه بوجودمیآید اداره خواهند کرد وبرای هر یك ازقراءو دهات‌اطراف‌یك‌دهیار مرد ویکدهیار زن‌تعیین واعزام‌خواهندشد.

ششمین کنگره پزشکی رامسر

بقیه ازصفحه اول

برطبق برنامه‌ایکه ازطرف کمیته دائمی‌تنظیم‌شده ششمین کنگره‌رامسر روز۱۲ مهرماه سال‌جاری بوسیله علیاحضرت ملکه‌تربادر رامسر افتتاح خواهد گردید.

درکنگره‌امسال درباره بیماریهای «آمیزشی»وطرق مبارزه با آن‌بحث خواهدشد.

داوطلبان‌باید متن‌سخنرانی خودرا که‌حتی‌المقدورمبتنی‌بر مشاهدات‌شخصی ومطالعات‌ابتکاری‌است فقط درزمینه یکی‌ازمباحث فصول زیرتهیه وسعی نمایند که‌ازحدود موضوع‌خارج‌نشود وابرادسخنرانی‌حداکثرازبیست دقیقه تجاوزننماید.

۱ـ اپیدمیولوژی وانتشارسفلیس در ایران.

۲ ـ اختصاصات بالینی و آسیب شناسی اشکال‌و عوارض سفلیس در ایران

۳ـ ارزش واکنش‌های سرولژیك خون‌ومایعات‌دیگر بدن درتشخیص و هدایت‌درمان‌سفلیس

٤ـ پیش‌گیری‌ومبارزه‌باسفلیس از نظر فردی‌واجتماعی‌درایران تاریخچه ونتایج‌حاصله

۵ـ روشهای نوین درمان‌سفلیس

٦ـ تریپونماتوزهای دیگراختصاصات بالینی‌تشخیص واپیدمیولوژی آن در ایران

۷ـ شانکرنرم اختصاصات بالینی انتشاروفورودرمان‌آن

۸ـ بیماری نیکلافاور ،اختصاصات بالینی،انتشاروفوردرمان‌آن

۹ـ اختصاصات‌بالینی‌تشخیص‌وعوارض ودرمان‌سوزاك

۱۰ ـ اورام مجاری ادراری و تناسلی غیر سوزاکی اختصاصات بالینی تشخیص انتشار و وفورودرمان آن

۱۱ـ آخرین‌اطلاعات‌آزمایشگاهی برای‌تشخیص بیماریهای‌آمیزشی.

۱۲ ـ نقش آموزش بهداشت در پیش‌گیری و مبارزه با بیماریهای آمیزشی

۱۳ـ برنامه‌وتتابع‌عملیات‌سازمانهاو انجمن‌های‌مبارزه بابیماریهای‌آمیزشی درایران

۱٤ـ برنامه‌های آینده مبارزه با بیماریهای‌آمیزشی‌درایران

ازنفت بلوچستان توسط‌شرکتهای‌مختلط

بقیه ازصفحه اول

همچنین‌خاطرنشان‌شد که‌شرکت‌ملی نفت‌برای استخراج وبهره‌برداری از نفت‌بلوچستان وباقم‌هیچگونه‌امتیازی بهیچ‌موسسه ویا کمپانی‌خارجی‌نخواهد دادوفقط ممکن‌است پس ازعملیات اکتشافی واطمینان‌کافی‌راجع‌بذخیره موادنفتی تشکیل‌شرکتهای مختلطی اقدام کردوشروع بهره‌برداری ازنفت منطقه بلوچستان‌خواهدنمود.

درمورد نفت‌قم باید گفت که فعلا دستگاه سنگین حفاری که‌سفارش‌آن بآمریکا داده‌شده این دستگاه سوی ایران‌حمل گردیده‌است.

پروژه تاسیس تصفیه‌خانه درنزدیکی قم‌تهیه‌شده وبزودی مناقصه‌آن انجام وسفارش‌داده خواهدشد .

ظرفیت پالایشگاه‌نفت‌قم‌طبق پروژه جدیدتهیه دومیلیون‌تن‌نفت وبنزین‌در سال‌میباشد محل تاسیس پالایشگاه هنوزبطورقطع درنظر گرفته‌نشده‌است ومشکل‌اصلی تامین‌آب موردنیازجهت پالایشگاه میباشد که مهندسین و متخصصین‌را دچارزحمت نموده‌است .

آنچه‌تاکنون مسلم گردیده محل پالایشگاه در نزدیکی منطقه البرز میباشد .

سفارش‌وسائل وماشین‌آلات‌پالایشگاه نفت‌قم ممکن‌است بآمریکا داده شود زیراآمریکا مجهزترین کشور برای ساختن‌پالایشگاه میباشد .

ضمناعملیات ساختمانی‌سایرتاسیسات درمنطقه البرزبزودی شروع‌وبموازات خرید وحمل و نصب دستگاههای پالایشگاه درمنطقه البرز انجام‌می‌گردد.

اعتباری که‌ازطرف شرکت ملی‌نفت برای‌حفرچاههای‌نفت‌وایجادپالایشگاه درمنطقه البرزتامین شده حدود یك میلیاردودو بست‌میلیون‌ریال میباشد.

بهره برداری ازخط آهن‌مشهد

حمل بار ازروز نهم‌وقبول مسافر ازروزدوازدهم شروع خواهد گردید

همانطور که‌قبلا اطلاع‌دادیم بهره‌برداری ازخط‌راه‌آهن‌تهران ، مشهد قطعی‌شده‌است وطبق‌اطلاعیه راه‌آهن‌دولتی ایران‌خط مزبور ازروز دوازدهم اردیبهشت ماه ۱۳۳٦ برای‌بهره‌برداری وقبول مسافرآماده خواهدبود.

راه‌آهن‌دولتی‌ایران دراطلاعیه خودخاطرنشان ساخته‌است که‌از تاریخ نهم اردیبهشت ماه حمل‌بار بوسیله‌قطار ازتهران بمقصد مشهد قبول خواهد شد .

وازروزدوازدهم اردیبهشت‌ماه درتهران‌ومشهد وکلیه‌ایستگاههای طول راه‌مسافروحمل‌بارپذیرفته‌میشود .

آمار هوائی

آمارهوائی‌روز ۳اردیبهشت۳٦ازاداره‌هواشناسی‌وزارت کشاورزی

ساعت‌شش‌ونیم‌صبح	۱۲٫۲	درجه بالای‌صفر
« ۱۳	۱۷٫٤	درجه‌بالای صفر
« ۱۸٫۳۰	۱۳٫٦	درجه‌بالای‌صفر
حد اکثر	۱۹٫٤	درجه‌بالای‌صفر
حداقل	۱۱٫٦	درجه‌بالای‌صفر

مقایسه: درجه‌حرارت‌تهران‌نسبت بروزقبل‌صبح دو درجه ودو دهم کم‌و ظهرسه‌درجه وشب‌دو درجه‌وشش‌دهم درجه‌زیاد بوده‌است حداکثر حرارت‌نیز نسبت بروز قبل‌یك‌درجه‌ویك‌دهم‌درجه کمتر بوده‌است .

گرمترین‌وسرد ترین‌نقاط : در۲٤ ساعت گذشته طبق آمار هواشناسی کشوری(مهر آباد) گرمترین‌نقاط‌ایران شهرستان بوشهرو آبادان‌با ۳۵درجه‌بالای‌صفر وسردترین‌امکنه مشهد با۱درجه‌بالای صفر بوده است.

جناب آقای محمود بهمنیار

انتصاب‌جنابعالی‌رابسمت‌پیشکاردارائی‌تهران صمیمانه‌تبریك‌عرض‌مینماید

آ‌ـ۲۱٤۷ م‌ـ مرزبانی

تذکرلازم

نام‌حاجی منصوری‌در آگهی۱۹۹۱ مقصودی‌چاپ‌شده که‌بدبنوسیله‌تصحیح میشود

آقای‌دکتر احمد رفیعی دکتر در اقتصاداز دانشگاه‌هامبورك که اولین دکتر ایرانی‌هستند به تهران وارد شدند آ‌ـ۲٦۵٦

موتور دیزل هنشل۱۸۵اسب چهارسیلندر

مخصوص اتوبوس‌وکامیون ۲تن‌و ۲٫۵تن که وعده داده بودیم رسید. دارندگان اتوبوس‌وکامیون شورلت، جمس دوج، دسوتو، دیاموند، انترناش، فورد میتوانند ازموتور۱۸۵اسب‌**دیزل هنشل** استفاده نمایند مصرف‌سوخت در هر فرسنگ فقط یکریال برای ملاحظه و خرید باشرائط سهل به **فروشگاه هنشل** خیابان اکباتان یاتلفن ۳۲۱۵۸مراجعه نمائید؟

آ‌ـ۲۵۲۰ ـ۱ـ **تلگرافی لکوموتیو**

تشکرو قدردانی

ازجناب آقای‌دکتر محمودصالحی‌متخصص جراحی زیبائی وپلاستیك سوراخهای بینی اینجانب که مدت ۳۵ سال در اثر بیماری آبله بسیارتنك‌ونهایت ازجهت‌تنفس‌درمضیقه بودم وهفت‌مرتبه پهلوی‌سایرآقایان اطباء بجراحی‌آن‌اقدام وبدون نتیجه ماند اخیرا بامراجعه بمطب ایشان خیابان‌شاهرضا روبروی بیمارستان زنان‌موردجراحی پلاستیك‌قرارگرفته و کاملا بهبودی‌یافته‌است

ضمن‌معرفی این پزشك عالیقدر بهموطنان عزیز سپاسگزاری خودرا تقدیم سلامت‌وموفقیت ذات‌محترمشان‌راآرزومندم آ‌ـ۲۱۰۷

غلامرضا برومند

آگهی شورای عالی امورپنبه

باستناد تصمیم متخذه ازطرف شورای‌عالی امورپنبه مجدداباطلاع‌کلیه صاحبان‌کارخانجات پنبه پاك کنی میرساند نسبت‌برفع‌نواقص فنی کارخانه و تبدیل‌منگنه‌های دستی بمنگنه اتوماتیك اقدام نمایند والادردوره بهره‌برداری سال‌آینده پنبه‌های تصفیه شده‌درکارخانجاتیکه دارای نواقص فنی وبامنگنه غیراتوماتیك باشندپروانه صدورداده نخواهد شد.

۵ـ۵ آ‌ـ۳۷٦۰٦

آسترا

بهترین ومطمئن‌ترین ماشین حساب برقی ودستی ساخت آلمان با ۵۰ سال سابقه

تلفن: ۳۲۹۰۵ - ۲۳۸٤۳ - ۲۱۵۲۹

آ‌ـ۲۵۸۰

اگهی مناقصه

اداره امورهنرستان دختران وپرورشگاه ایتام شاهپور اجناس مورد نیازسال جاری مؤسسه را که عبارت از اجناس زیرمیباشد ازطریق مناقصه خریداری مینماید .

۱ـ اجناس خواربار : برنج‌صدری ـ روغن‌نباتی‌نوئل ـ حبوبات ـ خشکبار.

۲ـ نظافت : صابون رخت‌شوئی ـ حمام دست‌شوئی ـ کرباس ـ چوبك ـ لاجورد ـ واکس ـ جاروب ـ گونی‌مستعمل.

۳ـ نوشت‌افزاز: کاغذسفیدخط‌دار ـ مداد‌ومشکی ـ مدادپاك‌کن ـ جوهر ـ کاغذنقاشی ـ دفترچه سفید.

٤ـ سوخت : ذغال‌چوب سردی‌خشك.

فروشندگان‌بامراجعه‌باداره واقع درخیابان‌سوم اسفند وملاحظه‌نمونه هریك واطلاع ازمقدار اجناس میتوانند صدی‌ده مبلغ‌پیشنهادی‌خود رادر حسابجاری بانك‌شماره ٤۳٤٤۷ هنرستان دختران وپرورشگاه دربانك‌ملی مرکز پرداخت نموده رسیدبانك راپیوست پیشنهادخود بنمایند تاریخ‌قبول وقرائت پیشنهادات بترتیب زیرخواهد بود .

برای اجناس خواربارقبول پیشنهادات تاظهرروز یکشنبه اول‌اردیبهشت ماه ـ قرائت پیشنهادات درساعت ده‌صبح روزسه‌شنبه سوم اردیبهشت‌ماه۳٦

نظافت‌قبول پیشنهادات تاظهرروز سه‌شنبه سوم اردیبهشت‌ماه ـ قرائت پیشنهادات درساعت‌ده‌صبح روزچهارشنبه‌چهارم اردیبهشت‌ماه۳٦

نوشت افرازقبول‌پیشنهادات تاروز٤شنبه چهارم اردیبهشت‌ماه ـ قرائت پیشنهادات ساعت‌ده روزپنجشنبه پنجم اردیبهشت ماه ۳٦

ذغال‌چوب قبول‌پیشنهادات ۵شنبه‌پنجم‌اردیبهشت‌ماه ـ قرائت‌پیشنهادات درساعت ده‌صبح روزشنبه هفتم اردیبهشت ماه۳٦

پیشنهادات فاقدسپرده ومشروط ومبهم‌وپیشنهاداتیکه بعدازموعدمقرر برسد ترتیب‌اثر داده نمیشود اداره در رد‌وقبول یك‌یاکلیه‌پیشنهادات‌مختاراست

اداره امور هنرستان و پرورشگاه شاهپور

آ‌ـ۱۸۲۰ ۲ـ۲

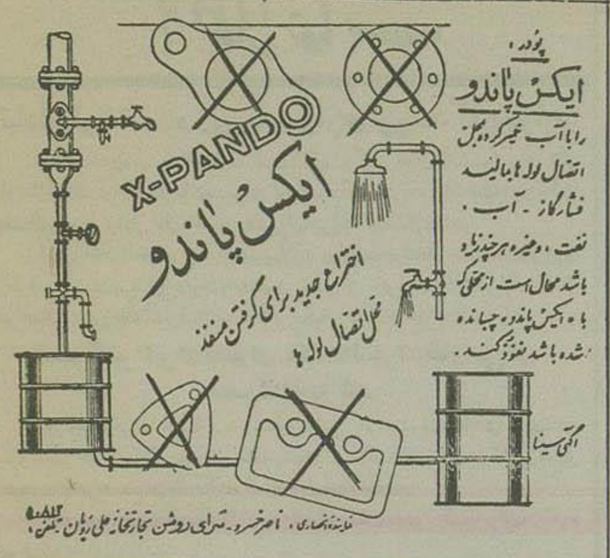

۱ـ۷ آ‌ـ۲۵۳٦

تیمسارسرتیپ ضرغام وزیرگمرکات وانحصارات

انتصاب جناب آقای‌یوسف حاجبکلو که یکی از صاحبمنصبان‌لایق و کاردان میباشند بریاست‌اداره کل باربری‌بآنجناب تبریك عرض نموده امید است باپشتکاری که درایشان سراغ داریم وباراهنمائیهای‌آن تیمسارمقامات بالاتری‌نایل‌آیند. آ‌ـ۲۱۷۳ **محمدرضاسعادت فرد**

مدیران دبستانهای دخترانه بخش ۹ فرهنگی

انتصاب مجددجناب‌آقای اسحق‌نفیسی‌رابسمت‌ریاست ناحیه۹فرهنگی بعموم فرهنگیان بخش۹ تبریك عرض مینمایند

بانوان : ساتراپ ـ سیاسی ـ ستوده ـ شهیدی ـ دفتری ـ کیان ـ مهاجر ـ حائری ـ اربابی ـ مولوی صبوری

آ‌ـ۲۱۷۷

انتصاب جناب‌آقای یوسف‌حاج‌بیکلو صاحب‌منصب‌عالی‌رتبه وفعال‌وزارت دارائی‌رابریاست‌باربریکل انحصارات‌وگمرکات به‌کلیه‌کارمندان‌آن‌وزارتخانه صمیمانه تبریك‌میگویم . **نظام‌الدین متحیری نژاد**

آ‌ـ۲۱٤۵

انتخاب جناب‌آقای کیانی را بریاست اداره فرهنگی ناحیه۳ بجناب آقای‌وزیر برفرهنگ وجناب‌آقای گرجی تبریك‌عرض‌مینمائیم

ارطرف کارمندان دبستان‌نوروز ـ صدیقه‌مدنی چرخشت

آ‌ـ۲۱۳۰

دعوت از صاحبان سهامی

مجمع‌عمومی‌عادی سالیانه‌بانك‌رهنی ایران‌روز یکشنبه ۱۵ اردیبهشت ۱۳۳٦ ساعت ۵بعد ازظهر درمحل‌بانك‌واقع‌در خیابان شاه (اسلامبول) تشکیل‌میشود از صاحبان سهام خواهشمند است درروز و ساعت مقرر حضوربهمرسانند

دستور جلسه مجمع‌عمومی‌عادی‌عبارت‌خواهدبوداز:

۱)استعمال گزارش هیئت‌مدیره

۲)« « هیئت‌بازرسی

۳) تصویب ترازنامه‌وحساب سودوزیان‌بانك‌راجع بسال۱۳۳۵

٤) تصویب‌بودجه‌سال ۱۳۳٦

۵)انتخاب هیئت بازرسی‌بانك‌رهنی برای سال۱۳۳٦وتعیین‌حق‌الزحمه آن ها

٦)مذاکره واتخاذتصمیم در امورجاری‌بانك

آ‌ـ۲٦۳٦ **بانك‌رهنی‌ایران**

اخطار ازطرف دفتر هیئت پنجنفری

بآقایان‌عبدالله ازگلی وحسین‌رضائیان که اعلام‌شده محل‌اقامت آنان‌از ازگل‌بتهران تغییریافته ونشانی‌ایشان‌درتهران غیرمعلوم‌است وآقای‌سیدرضا میریان‌مقیم‌ازگل که‌درمحل‌حضورنداشته‌وکسانش‌ازدریافت‌اخطاربه‌خودداری نموده‌اند وآقای‌سیدمرتضی‌میریان مقیم‌ازگل که ازرؤیت‌اخطاربه استنکاف نموده بدینوسیله اخطارمیگردد.

بانك‌ساختمانی‌باستنادقانون راجع‌باراضی‌دولت وشهرداریها‌مصوب۸٫۶ر ۳۵ برشمادعوائی‌اقامه کرده که شرح دعوی‌ومستندات‌آن درپرونده کلاسه ۱ـ۲۷٫۳۵ موجود واجمالامشعرمرتجاوزشما بقسمتی‌ازمساحت ۵۱۰۳٦۰متر مربع‌زمین‌ازاراضی‌موات‌ازگل‌میباشد ـ این‌پرونده درتمام‌اوقات‌اداری برای مراجعه‌شما یانماینده‌ای که ممکن‌است تعیین‌نمائید آماده‌است ـ ازتاریخ انتشاراین آگهی‌ظرف‌مدت‌سی‌روزهرنوع دلیل‌ومستند ومدافعه‌ای‌را که‌درقبال دعوای‌مذکورداشته‌باشید شخصاً یابوسیله نماینده‌خود بدفترهیئت پنجنفری تسلیم‌نموده ورسید کتبی‌دریافت‌دارید. ودرصورتیکه ظرف‌مدت‌مزبورازطرف شمامدافعه‌ای‌نرسیدازطرف هیئت ضمن‌رسیدگی‌بدلایل‌بانك‌ساختمانی‌ومطالعه پرونده‌های‌مربوط رأی‌مقتضی‌صادرخواهدشد.

رئیس اداره دفترهیئت پنجنفری و بازرس بازرسی کل کشور ـ غلامرضا بیرشك

آ‌ـ۲۱٤۳ ۱ـ۲

اطلاعات

تبادل‌نظر نخست‌وزیر بامدیران و نویسندگان جراید

بطوریکه کسب اطلاع‌شده است آقای دکتر اقبال نخست‌وزیر در نظر دارند از لحاظ توجه بنظریات مدیران ونویسندگان جراید پایتخت ماهی یکبار جلسه‌ای جهت تبادل نظر باحضور مدیران جراید تشکیل دهند.

امروز اطلاع حاصل شد که تصمیم لازم دراین مورد اتخاذ شده است و بزودی ازطرف نخست‌وزیری دعوت‌نامه جهت مدیران ونویسندگان جراید ارسال خواهد شد. این جلسات از این ببعد ماهی یکبار تشکیل خواهد شد.

سفیر کبیر ایران بعنوان مقدم‌السفرا خارجی در مصر شناخته شد

روزنامه‌الاهرام چاپ قاهره درشماره اخیر خود مینویسد آقای سپهبدی سفیر کبیر ایران درقاهره پس از مفقودشدن عبدالـه‌الفضل سفیر کبیر سابق سعودی درقاهره بعنوان مقدم‌السفراء درقاهره شناخته‌شد.

آقای سپهبدی درتاریخ ۱۴ ژانویه ۱۹۵۴ بسمت سفیر کبیر ایران درقاهره معرفی شده است.

آثار هنری ۴۳۰۰ سال قبل ایران

درنمایشگاه انجمن فرهنگی ایران و آمریکا

ازروز یازدهم فروردین درانجمن ایران و آمریکا نمایشگاهی تشکیل گردید که تعداد زیادی عکس از آثار هنری ایران و اسلام در آن بمعرض نمایش عامه گذاشته شده است. اصل این گنجینه‌های هنری درموزه‌های کلیولند (ایالت یوتا) ومتروپولتین (نیویورك) نگهداری میشود.

این آثار عبارت از کارهای فلزکاری ـ سفالکاری ـ نقاشی ـ چینی‌کاری ـ ابریشم‌دوزی ـ ومینیاتور و خط نویسی است که ازدوره ۲۰۰۰ تا ۲۳۰۰ قبل از میلاد مسیح (تپه‌حصار دامغان و استرآباد) تادوره اسلامی ادامه یافته وهر کدام از آنها بسیار تماشائی است. ازجمله آثار نفیس این نمایشگاه صفحه‌ای از کلام‌اله مجید است که بین قرن نهم ودهم میلادی نوشته‌شده وآنرا به مولای متقیان حضرت علی ابن ابیطالب علیه‌السلام نسبت میدهند.

این نمایشگاه امروز پایان می‌یابد.

عکس بالا عده‌ای از کسانی را که شماشای عکس این گنجینه‌های هنری رفتند درنمایشگاه انجمن ایران و امریکا نشان میدهد.

درجلسه دیروز کمیسیون مشترك ایران و آمریکا وزیر صنایع و معادن گفت:

کمك‌های فنی امریکا بایران

که باصنایع و معادن ارتباط پیدا می‌کند باید بوسیله وزارت صنایع مصرف شود

تایك هفته دیگر بودجه پروژه‌های مشترك ایران و امریکا بهیئت دولت تسلیم میشود

دیروز کمیسیون مشترك ایران وامریکا در کاخ نخست‌وزیری باحضور آقای مهندس طالقانی وزیر مشاور ورئیس کمیسیون مشترك ایران وامریکا و آقایان مهندس شریف امامی وزیر صنایع و معادن و دکتر مهران وزیر فرهنگ، تیمسار سرتیپ اخوی وزیر کشاورزی، مهندس اشراقی وزیر پست و تلگراف وتلفن ومعاونین وزارتخانه‌های صنایع و معادن و کشور و آقای کریگوری رئیس اداره همکاری‌های فنی و اقتصادی وسایر مامورین و اعضای امریکائی کمیسیون تشکیل گردید.

دراین جلسه پیرامون بودجه پروژه‌های مشترك ایران وامریکا که قرار است توسط وزارتخانه‌ها انجام گیرد مذاکراتی صورت گرفت ومقرر گردید تا آخر آوریل (یك هفته دیگر) بودجه پروژه‌های مربوط بهر وزارتخانه بموافقت وزرای مربوطه رسیده و بر رئیس همکاری‌های فنی و اقتصادی امریکا تسلیم گردد.

دراین جلسه آقای مهندس شریف امامی وزیر صنایع و معادن اظهار داشت باید توجه شود که کلیه کمك‌های فنی امریکا که ارتباط باصنایع و معادن پیدا می‌کند بوسیله وزارت صنایع و معادن بمصرف برسد.

جلسه آینده روز چهارشنبه هفته آینده خواهد بود.

استرداد قسط اول وام برق سالهای ۲۸ و ۲۹

اطلاعیه زیر امروز از طرف بنگاه برق منتشر شد:

بااینکه طبق معمول سنوات هرسال از وام‌دهندگان یك سال مخصوص دعوت میشود که برای دریافت قسط اول وام خود مراجعه نمایند ولی در سال جاری بمنظور رعایت حال وام دهندگان محترم قسط اول وام کلیه مشترکینی که در سالهای ۱۳۲۸ و ۱۳۲۹ تمام یا قسمتی از وام خود را پرداخت نموده‌اند بتدریج مسترد خواهد شد.

بدیهی است وام دهندگان باید مطلقا از مراجعه مستقیم خودداری نمایند و بتدریج با رعایت حق تقدم و دعوتنامه مربوطه به محل نصب کنترل ارسال و ضمن آن تاریخ مراجعه به ذکر ساعت معلوم گردیده و کوپن مربوطه که دارای پنج قسط سالیانه میباشد بوسیله هیئت استرداد وام بنگاه برق تحویل میشود.

ورود تیم فوتبال ارمنستان به تهران

بطوریکه دیروز اطلاع دادیم تیم فوتبال اسپارتاك شوروی بسرپرستی آقای خاچیکیان رئیس اداره تربیت بدنی جمهوری ارمنستان شوروی ساعت چهار و نیم بعدازظهر امروز وارد تهران میشود و در ابتدای جاده کرج مراسم استقبال از افراد تیم بعمل میآید.

تیم هالتر دانشگاه نیز در ترکیه شکست خورد

چرا تیمهای ورزشی ما درخارج باشکست مواجه میشوند

طبق گزارش تلگرافی خبرنگار ورزشی ما که همراه تیم وزنه‌برداری دانشگاه ترکیه رفته‌است، مسابقات وزنه‌برداری بین تیم دانشگاه و تیم ملی ترکیه بنفع تیم ملی ترکیه خاتمه یافت.

درشماره دیروز نیز خبر شکست تیم بسکتبال ارتش را دراستانبول منتشر کردیم. این موضوع شایان توجه و تعمق بسیار است که چرا تیمهای ما در اینگونه مسابقات شکست میخورند؟

بعقیده مفسر ورزشی ما دلیل آن عدم آمادگی و نداشتن تمرین کافی است زیرا باستثنای مسابقات جهانی والمپیك که برای شرکت در آن اردو تشکیل میشود وقهرمانان مدتی باجدیت بتمرین میپردازند ولی در مسابقات دیگر که باشرکت تیمهای ما درخارج صورت میگیرد قهرمانان ما تمرین کافی ندارند وحتی بعضی مواقع چند نفر از قهرمانان نمیدانند که آیا همراه تیم خواهند رفت یا خیر وتا آخرین روز در لیست آنها تغییرات و تبدیلاتی داده میشود.

شایسته است مقامات مسئول دراین مورد دقت و توجه بیشتر مبذول دارند. زیرا درمسابقاتیکه درخارج از کشور با تیمهای سایر ممالك صورت میگیرد چه مسابقات المپیك و جهانی باشد وچه مسابقات منطقه‌ای بهر صورت پیروزی پیروزی است وشکست شکست.

برنامه مسابقات دوره‌ای فوتبال باشگاهها

بطوریکه از فدراسیون فوتبال اطلاع میدهند بقیه برنامه مسابقات دوره‌ای فوتبال باشگاهها که روز جمعه ششم اردیبهشت درامجدیه انجام میگیرد بقرار زیر میباشد:

شرق بانبرو — ساعت هشت‌ونیم صبح

شاهین بادار بوش — ساعت ده صبح

برای جلب سیاحان

روز گذشته شورای عالی جهانگردی باحضور آقای دادور کفیل وزارت کشور، آقای احمد شفیق و آقای دکتر ظلی سرپرست شهرداری تهران وتیمسار سرتیپ درخشان معاون شهربانی کل تشکیل ونسبت به‌امور مربوطه به جلب سیاحان وتمرکز امور مربوطه در وزارت کشور واجرای تسهیلات ممکنه مذاکراتی بعمل آمد و تصمیمات لازم اتخاذ گردید.

بمتصرفین مفت‌آباد سند مالکیت داده خواهد شد

تادو هفته دیگر بیش ازسه هزار رای ازطرف کمیسیون سه نفری درباره اراضی مفت‌آباد صادر و بمتصرفین در برابر اخذ بهای عادلانه سند مالکیت داده خواهد شد

بطوریکه قبلا باطلاع خوانندگان محترم رساندیم اراضی مفت‌آباد را که قسمتی از آن متعلق بدولت و قسمت اعظم آن متعلق به اشخاص مختلف میباشد چند سال قبل عده‌ای بدون توجه به اعتراض مالکین اشغال وهر کدام برای خود خانه‌هائی ساختند ونام آن را هم مفت‌آباد گذاشتند.

مالکین این اراضی برای تعیین تکلیف خود مرتب به اداره ثبت اسناد و مراجع قانونی مراجعه میکردند تا اینکه طبق قانون مصوب مشترك دادگستری مجلسین وزیر سابق دادگستری کمیسیونی مرکب از رئیس کل دادگاههای شهرستان، سرپرست کل ثبت اسناد و معاون دادستان کل را مامور رسیدگی به تقاضای مالکین و متصرفین اراضی مفت‌آباد و سایر اراضی که بوسیله مردم تصرف شده‌است نمود.

بایددانست که بامر اعلیحضرت همایون شاهنشاهی ازمتصرفین اراضی دولتی مفت‌آباد متری یك ریال و ازسایر متصرفین قیمت عادلانه‌ای دریافت وبآنان سند مالکیت داده خواهد شد.

درباره این اراضی یکی از اعضای کمیسیون سه نفری بخبرنگار ما اظهار داشت بطوریکه اطلاع دارید کمیسیون سه‌نفری تاکنون فقط ۷۰ رای درمورد اراضی مفت‌آباد صادر کرده است درحالیکه بین سه تا چهار هزار رأی باید درمورد اراضی این ناحیه صادر شود. اکنون کمیسیون سه نفری درانتظار دریافت نتیجه مطالعات و گزارشهای مهندسین مربوطه میباشد و باحتمال قوی این گزارشها تاهفته آینده دراختیار کمیسیون سه‌نفری قرار خواهد گرفت وچون درحال حاضر کلیه مقدمات امر حاضر شده است باینجهت کمیسیون تادوهفته دیگر آراء زیادی که متجاوز ازسه هزار رأی خواهد بود صادر خواهد کرد.

برای تهیه احتیاجات دانش‌آموزان

در آموزشگاههای تهران شرکتهای تعاونی تشکیل میشود

امروز خبرنگارما از اداره شرکتهای تعاونی وزارت کار کسب اطلاع کرد که بین آقای دکتر بنائی از طرف وزارت فرهنگ و آقای طالب بیکی رئیس اداره شرکت‌های تعاونی وزارت کار مذاکراتی برای تاسیس شرکتهای تعاونی درمدارس و آموزشگاههای تهران جریان دارد.

قسمت مختصری ازسهام این شرکت را دانش‌آموزان وبقیه را وزارت فرهنگ خریداری خواهد کرد ومنظور از تشکیل این شرکتها درو هله اول تامین ملزومات تحصیلی دانش‌آموزان ودرمرحله بعد تهیه غذای خوب وارزان برای آنها است.

شماره اردیبهشت

اطلاعات ماهانه

۴ روز دیگر

(یکشنبه ۸ اردیبهشت)

منتشر خواهد شد

واگذار میشود

دوباب اطاق واقع درخیابان سعدی

جنب فروشگاه کازرونی کاشی ۳۹۵ واگذار میشود

طالبین به تلفن هـای شماره ۳۹۸۲۷ و ۳۷۷۴۳

مراجعه فرمایند. آ ـ ۲۵۸۸ — آگهی غرب

گاز آمونیاك

گاز فریون

فروشگاه سازمان آبیاری یگانگی

خیابان سعدی کاشی ۴۷۰

تلفن: ۳۷۷۱۰ ـ ۳۷۳۹۸

آ ـ ۲۶۴۶ — «آگهی غرب»

امشب — امشب

سینما اونوس

یکی از عالیترین شاهکارهای سینمای هند

درام، اخلاقی واجتماعی

ما مردم یا هاملوك

بابدوستداران فیلمهای عالی هندی هدیه مینماید

باشرکت ستاره زیبای و آشوبگر هند نوتان شیاما

وهنرپیشه معروف بالراج ساهانی دارای عالیترین آهنگها وجالب‌ترین رقصهای هندی

شروع سانسها ۱۰/۳۰ صبح، ۲/۳۰، ۴/۳۰، ۶/۳۰ و ۸/۳۰ بعد ازظهر

آ ـ ۱۶۲۲ — «کانون طوطی»

فدریا

بزرگترین سازنده گولر خودکار

شرکت تهویه گرم و سرد

میدان سپه اول فردوسی

آ ـ ۲۶۵۰ — ۱ـ۳

هتل ماژستیك

مجهز بمدرنترین وکاملترین وسیله راحتی مسافرین خیابان ثریا چهارراه فرصت تلفن ۳۳۶۷۹

آ ـ ۱۹۵۱ — ۲ـ۱۰

یکدستگاه دکاو وقتیکه شما ۱۹۵۷ داشته باشید....

دورترین مسافات را باکمترین مخارج طی میکنید چونکه مصرف دکاو کم است.

پردست‌اندازترین جاده‌ها را بدون احساس ناراحتی درپشت سر میگذارید چونکه شاسی فولادین وفرنبندی داستحکام اطاق دکاو بی‌نظیر است.

تندترین سربالائی را با سرعت وسهولتی بی‌مانند بالا میرود چونکه موتور دکاو فوق‌العاده نیرومند است.

کرمای تابستان و سوز زمستان را احساس نمیکنید چونکه دکاو مجهز بکاملترین نوع دستگاههای تهویه است

نمایشگاه: مخبرالدوله کاشی ۳۲۰ تلفنهای ۳۶۸۹۱ تا ۳۶۸۹۴

تعمیرگاه: خیابان اشرف غرب بیمارستان پانصد تختخوابی تلفنهای ۴۱۲۵۷ ـ ۴۶۹۶۴

آ ـ ۲۶۸۴ — ۱ـ۲