سال سی ویکم ـ شماره ۹۳۱۳ — یك شنبه بیست‌ودوم اردیبهشت ماه ۱۳۳۶ — تك شماره دو ریال ونیم

اطلاعات

توطئه بین‌المللی برای تغییر رژیم کشورهای سلطنتی عرب

(مشروح اخبارجهان‌را در صفحات ۳و۱۳ مطالعه‌فرمائید)

آخرین خبر
چاپ دوم

متن لایحه اصلاح نرخ ارز و تثبیت پشتوانه

که‌در ساعت سه‌ونیم بعد ازظهر امروز در جلسه مجلس شورای‌ملی بتصویب‌رسید

ماده۱ـ از تاریخ‌تصویب این‌قانون قیمت هر گرم طلای‌خالص پشتوانه ۸۵٫۲۳۹۶۱۵۶ ریال‌تعیین‌میشود وتفاوت‌حاصله ـ درحساب جداگانه‌ای نزد بانك‌ملی‌ایران منظورخواهدشد•

تبصره ـ بانك‌ملی‌ایران‌نرخ ارزهارا مراساس‌قیمت‌طلا مندرج دراین ماده‌تعیین‌خواهدنمود•

ماده۲ـ بانکملی‌ایران میتواندازمحل حساب‌مذکور درماده‌بانك‌باتوجه بوضع‌ارزی‌و پولی کشور برای‌تامین هزینه‌های ریالی امورتولیدی خارج‌از برنامه‌هفت‌ساله ۲۸ که‌احتیاجات ارزی‌آن امورازمحل‌دیگر تامین‌شده‌باشد وام بدهد.

ماده۳ـ درمواردیکه بانك‌ملی ایران احتیاج‌بانتشاراسکناس پیدا کند مکلف‌است باتصویب هیئت مشترك مذکور درماده۲ قانون تثبیت پشتوانه اسکناس مصوب ۳۰٫۴٫۱۳۳۴ طلاباارز تضمین شده‌ویاقابل تبدیل بطلابه هیئت نظارت اندوخته اسکناس سپرده‌ومعادل ارزش قانونی آن اسکناس دریافت نماید.

بطوریکه اسکناسهائیکه‌عنداللزوم بعدازتصویب این‌قانون‌منتشرمیشود دارای‌صددرصد پشتوانه باشد وهرموقع‌اسکناسهائیکه باین‌ترتیب‌منتشرشده بهیئت نظارت اندوخته اسکناس مسترد کند به همان نرخ طلا و یا ارز دریافت دارد.

ماده ٤ـ هرقانون یا موادی ازقوانینی که‌با مقررات این‌قانون‌مغایرت داشته‌باشد ملغی‌است.

جریان روز

ایران

مهمانان ترك

هیئت‌پارلمانی ترکیه‌اکنون‌مهمان پارلمان‌ماهستند، همسایه غربی‌ما، امروز دوست‌ومتفق‌ماست‌وشایدامروز بیش‌ازهمیشه‌شرایطسیاسی‌زمینه‌خاصی رابرای‌تقویت مبانی‌این‌دوستی فراهم نموده‌است. کشورترکیه‌ازنظراستقامت وپافشاری برای‌حفظ‌آزادی واستقلال خودنمونهٔ بارزی‌ازایمان‌وعلاقه‌ملتهای شرق است، هیچگاه‌نمیتوان‌مجاهدت دائمی‌ملت ترکیه‌را از بعداز خاتمه جنك‌دوم برای‌تحکیم موقعیت‌دفاعی کشور خودشان فراموش کرد، ترکیه‌سهم بزرگی درپیمان بغدادو آثارونتایج‌ناشی‌ازآن‌دارد،دولت ترکیه دراثرهمین کوشش دائمی امروزقدرت

بقیه‌درصفحه‌دوم ستون‌اول

جهان

آلمان‌وانگلستان

اعلامیه مذاکرات نخست وزیر انگلستان وصدراعظم آلمان اگرچه نشانه‌آنست که دورئیس‌دولت به‌نتایج رضایت‌بخشی‌رسیده‌اند، ولی‌حاوی‌نکته قاطعی‌نیست. درمواردمهم واساسی از قبیل‌مسئله وحدت‌آلمان ودفاع‌دنیای غرب‌پیداست که مذاکرات بعدمحول شده‌است وطرفین‌همین‌قدر توانسته‌اند بقول ملك‌میلان بایکدیگر گفتگوی «صریح‌وبی‌پرده‌ای» بکنندوقطعاًقسمتی ازاین‌صراحت‌مربوط‌به‌خشم‌وآشفتگی شدیدآلمان‌هانسبت به‌سیاست‌دفاعی‌جدید انگلستان‌وطرح‌های ایدن‌وگیتسکل درموردتجدیدوحدت آلمان‌بوده‌است•

بقیه‌درصفحه‌دوم ستون‌دوم

شاهنشاه‌بر بالین بیماران

امروزاعلیحضرت همایونی بدون اطلاع‌قبلی‌از دوایر تسلیحات ارتش و بیمارستان‌شماره۳ دیدن کردند

ساعت‌هشت‌ونیم‌صبح‌امروزاعلیحضرت همایونی بدون اطلاع قبلی به‌اداره مسلسل سازی واقع در دوشان تپه تشریف‌فرما شدند. تیمسارسپهبدیزدان پناه وتیمسار سرتیپ‌نصیری فرمانده گادرسلطنتی درالتزام‌بودند•

اعلیحضرت‌همایونی کلیه قسمتهای مسلسل‌سازی‌راموردبازدیدقراردادندودر هرقسمت ازطرف‌تیمسارسرتیپ‌دفتری رئیس‌تسلیحات‌ارتش گزارش‌وتوضیحات لازم‌بعرض‌میرسید.

اعلیحضرت‌همایونی سپس‌بیمارستان اداره‌تسلیحات(بیمارستان‌شماره۳ارتش)

بقیه در صفحه‌چهارم

هیئت پارلمانی ترکیه شرفیاب شدند

قبل ازظهر امروز نمایندگان‌مجلس کبیر ترکیه ازکاخ گلستان‌دیدن کردند

امشب‌ضیافتی ازطرف‌وزیرخارجه بافتخارآنهاداده میشود

رئیس مجلس کبیرملی‌ترکیه وچندنفر ازاعضای هیئت‌پارلمانی‌ترکیه در پیشگاه شاهنشاه

ساعت چهار ونیم بعد از ظهر دیروزهیئت پارلمانی ترکیه درکاخ اختصاصی‌بحضوراعلیحضرت همایونی شرفیاب‌شدند•

دراین‌شرفیابی آقای‌علاءوزیر دربارشاهنشاهی وهمچنین‌ژنرال آق سالور سفیر کبیرترکیه درایران نیز حضورداشتند•

ذات‌ملوکانه کلیه‌اعضای‌هیئت‌پارلمانی ترکیه‌را موردتفقدقراردادند•

هیئت‌پارلمانی‌ترکیه دیشب‌شام‌رابطور آزاددر کیان هتل محل اقامت خود باتفاق مهمانداران‌صرف کردند•

بقیه درصفحه‌چهارم

اعلامیه‌دربارشاهنشاهی

درباره مسافرت‌رسمی‌شاهنشاه‌وعلیاحضرت‌ملکه به‌اسپانیا

این‌اعلامیه‌امروز ازطرف‌دربارشاهنشاهی انتشاریافت:

حضرت‌ژنرالیسیم فرانکو رئیس‌کشور اسپانیا از اعلیحضرت همایون شاهنشاه و علیاحضرت ملکه ثریاپهلوی دعوت‌رسمی‌نموده‌اند که به‌اسپانیا تشریف‌فرماشوند•

اعلیحضرتین‌این‌دعوت‌را قبول‌فرموده وروزدوشنبه سی‌ام اردیبهشت ماه مطابق‌بابیستم ماه‌مه‌باهواپیما به کشوراسپانیا عزیمت‌میفرمایند•

وزیردربار شاهنشاهی ـ حسین علاء

بقیه‌درصفحه چهارم

بمناسبت نوزدهمین‌سال درگذشت اقبال

دیروز در تالار ابن‌سینا مراسمی برپابود ونخست وزیر ضمن بیانات خود ازشاعربزرك پاکستانی تجلیل کرد

آقای نخست‌وزیر هنگام توزیع‌جوائز برندگان‌مسابقهٔ (اقبال درنظرمن) درسمت راست عکس آقای مطیع‌الدوله حجازی دیده میشود

ازساعت٤ونیم‌بعدازظهردیروزمراسمی بمناسبت روزاقبال‌شاعرملی‌پاکستان‌در تالار ابن‌سینابرگزارشد.دراین‌مراسم آقای‌دکتراقبال نخست‌وزیر وعده‌ای ازرجال ونمایندگان‌مجلسین‌وروزنامه نگاران‌شرکت‌داشتند.

ابتدا جلسه بوسیله سناتور حجازی رئیس‌انجمن فرهنگی‌ایران‌وپاکستان بایراد نطق کوتاهی افتتاح گردید و سپس‌چندترانه بوسیلهٔ کودکان کانون بانوان‌خوانده‌شد. وبعدآقای‌ژنرال‌رضا

بقیه‌درصفحه چهارم

سیل

درپارچین ۸ دختربچه را آب برد

مدرسه‌دخترانه ومسجدپارچین بکلی‌منهدم گردید

امروزآقای قدرت جلیلی دفتردار دبیرستان شهرضای پارچین باسروروی گل‌آلودوقیافه مضطرب ونگران به اداره اطلاعات آمد وخبر تاسف‌آوری داد•

طبق اظهارآقای جلیلی دیروزساعت ۳بعدازظهر غفلتا تگرك شدیدی در پارچین باریدن گرفت•

این‌تگرك‌شدید وبی‌سابقه‌مدت ۷دقیقه ادامه‌داشت ومتعاقب‌آن‌ابتدا بوی‌عفونت‌عجیبی‌سراسرپارچین‌را فرا گرفت ولحظه‌ای‌بعد صدای‌مهیبی‌بر خاست‌وسیل‌عظیمی جاری گردید•

بقیه‌درصفحه‌چهارم

کاشی‌سازی خاك نگارمقدم ۴۷۸۱۷ ۲۲۱۵۳
آ ـ ۳۷۹۰ ۲۰ـ۳

نامه‌آقای دریانی

اداره روزنامه اطلاعات

رونوشت شرحی که باداره روزنامه کیهان‌نوشته شده تقدیم‌واستدعادارد مقررفرمائید برای‌استحضارعامه درصفحه اول‌آن جریده شریفه درج‌نمایند

باتقدیم‌احترامات مهدی ابراهیمی‌دریانی

جناب‌آقای مدیرمحترم جریده شریفه کیهان

درشماره٤١٤٦مورخ۱۹٫۲٫۱۳۳٦ درصفحات‌اول‌وبازدهم‌روزنامه کیهان نخست‌تحت‌عنوان (امروزپنج‌هزارنفرزن ومردورفتگروباسبان باراضی‌جنوب طرشت‌ربختندوزمین هاراباین‌خودتقسیم کردند) ضمن‌شرح‌جریان ماوقع چند جانامی‌ازاینجانب‌برده بودنداز آنجمله اینکه جمعی گفته بودند(دریانی‌مالك زمین‌های مجاوربما گفته‌است که این‌اراضی‌بی‌صاحب است بیائیدوآنرا تصاحب کنید) درجای دیگرنوشته شده(دریانی‌قصدداشته که زمین‌های‌اطراف ملك خودراباشرایط مناسبی‌خریداری کند وبرای‌این‌کارتصرف اراضی ابتدااز ناحیه ایشان صورت گرفته ولی‌بعد که عده‌ای‌ازمردم‌هم‌برای تصاحب زمین‌باینجا آمده‌اند کنترل‌جریان‌ازدست‌ایشان‌بیرون رفته) بانوشته شده‌است (عده‌ای دیگرمیگفتند قصددریانی‌درموردزمین های‌طرشت اختصاص‌آن‌بکلیه اهالی دریان‌است واگرژاندارمهادخالت نمیکردندتصادم‌مالکین اصلی‌زمین‌هاوافراد دریانی‌عواقب وخیم داشت)

برای‌توضیح‌باید عرض کنم که این‌عمل مطلقاوابدامربوطباینجانب‌نبوده است وهنوزهم‌متحیرم که این‌تحریکات وشایعات‌بچه‌وسیله واز کجاسرچشمه گرفته وقصدازاین‌کارچه بوده‌است•

اولااینجانب‌قطعه زمینی‌ازمجاوراین‌اراضی‌سالهاقبل خریداری کرده‌ام که قسمت‌مختصری‌ازآنراشخصاًبرداشته ودرآن‌سکونت دارم وقسمت های دیگررابقیمت خریدبافرادمختلف که ازآنجمله شاهدرحدودصدی‌پنج‌اهالی دریان‌باشندواگذار کرده‌ام‌دراینصورت تصوراینکه بنده‌خواسته باشم‌این‌اراضی راآنهم‌باین‌صورت غیرمعقول‌خریداری کرده باهالی‌دریان‌واگذارم‌تصوری‌سیار بیموردداست

بقیه در صفحه۱۵

درجلسه علنی مجلس‌شورایملی

لایحه‌تثبیت‌نرخ ارزبقیدسه‌فوریت مطرح‌شد

بنابتقاضای دولت‌امروز مدت سه‌ساعت درجلسه خصوصی پیرامون لایحه نرخ‌ارز مذاکره‌شد وسپس جلسه‌علنی برای تقدیم لایحه‌تشکیل گردید

نیمساعت بعدازظهر امروز، زنگ جلسه‌علنی مجلس شورای‌ملی نواخته شد ومجلس‌بریاست آقای عمادتربتی «نایب‌رئیس» رسمیت‌یافت.

آقای‌دکتراقبال‌نخست‌وزیروآقایان وزیران‌درجلسه حضورداشتند.

اخطار نظامنامه

بعداز انجام‌تشریفات‌مقدماتی،آقای دکتربینا اجازه‌صحبت‌خواست.

آقای‌رئیس پرسید: نسبت بصورت جلسه‌نظری داشتید؟

آقای‌دکتربینا جواب‌داد: اخطار نظامنامه‌دارم.

آقای‌دکتربینا بعنوان اخطار نظامنامه چنین‌اظهارنمود: مطابق ماده ۲۸آئین‌نامه مجلس‌شورای ملی وقتی طرحی از طرف مقام ریاست بکمیسیونها ارجاع‌میشود بایدمنتهی تابکماه کمیسیون آنرابمجلس‌برگرداند ونظربدهد.

نمایندگان‌محترم برای غیر قانونی‌شناختن حزب‌ایران طرحی به امضای‌پنجاه نفرتقدیم کردند.الان‌دو ماه‌است که این طرح در کمیسیون باقی‌مانده دراینجا آقای‌دکتربینا با صدای‌بلنداظهار داشت: واین دسته خائن هرکاری میخواهند میکنند «جمعی‌ازنمایندگان‌فریادزدند:صحیح است.»

بنده ازمقام محترم ریاست‌تمنی‌دارم این‌طرح دردستورجلسه آینده قرار گیرد. «جمعی‌ازنمایندگان‌ـ صحیح است.»

ناطق‌متن‌نامه ۲۸ آئین‌نامه‌راقرائت کردومجدداًتقاضانمود که‌طرح مزبور دردستورجلسه‌آینده قرار گیرد.

آقای‌نایب رئیس اظهارداشت: این طرح در کمیسیون کشورمجلس‌شورای ملی‌مطرح گردیده‌وبتصویب رسیده و بکمیسیون‌دادگستری‌ارجاع شده‌لکن بعلت تعطیل‌ایام فروردین و جلسات متوالی مجلس هنوز در کمیسیون دادگستری‌مطرح‌نشده،معذلك تاکید میشود که سریعاًرسیدگی کنند.

تقدیم لایحه ارز..

مجلس‌واردشدند.

آقای دکتراقبال‌نخست وزیراجازه صحبت خواست‌وگفت:

بطوریکه‌آقایان‌نمایندگان محترم استحضاردارندودولت ایران‌ازسال ۱۳۲٤ عضویت صندوق‌بین المللی‌پول رافبول

بقیه‌درصفحه چهاردهم

دراصل هفت قانون اساسی تجدیدنظر شد

بامداد امروز کمیسیون ۲٤نفری منتخب از نمایندگان کنگره بریاست آقای ساعدتشکیل‌شودراصول ۷وهشت قانون اساسی مذاکرات مفصلی شد ودرباره اصل ۷قانون اساسی‌بشرح زیرتجدیدنظربعمل‌آمد:

بقیه‌درصفحه چهاردهم

مسئله گوشت تایك ساعت بعد ازنیمه‌شب مورد رسیدگی بود

مسئله تأمین گوشت تهران‌همچنان دررأس‌مسائل‌روزقرارگرفته وادارات مسئول‌نسبت باین موضوع رسیدگی می کنند.

امروزنیز درحدود چهارهزاررأس‌بز وگوسفند کشتارشد.

قرار اطلاع عده‌ای از دامداران شهرداری تهران و شرکت گوشت پیشنهاد نموده‌اند که چنانچه پول‌نقد بآنها داده شود، تامین گوشت تهران را تعهدخواهندنمود• چندین‌هزاررأس

بقیه درصفحه‌چهارم

افتتاح خط هوائی

همدان ـ کرمانشاه ـ خوزستان

صبح‌پربروزبمناسبت افتتاح خطهوائی جدیدشرکت هواپیمائی‌ایران بین‌تهران‌ـ همدان‌ـ کرمانشاه‌ـ آبادان مراسمی در همدان و کرمانشاه برگزارشد.

چون عده‌ای ازاهالی خوزستان درتاستان بهمدان درفصل زمستان عده‌ای ازاهالی همدان‌بخوزستان مسافرت‌میکنند،شرکت‌هواپیمائی‌ایران مبادرت‌بدائر کردن‌خط‌هوائی مزبورنمود.

بقیه‌درصفحه‌چهاردهم

جشن درسفارت سویس

ازساعت‌پنج‌تاهفت بعدازظهردیروز مجلس‌جشنی‌درسفارت سویس در تهران‌برپابود که درآن‌جمعی‌ازرجال و معارف وارباب‌جراید و همچنین نمایندگان‌سیاسی خارجی‌درایران‌شرکت‌داشتند.

گرچه سفارت‌سویس‌برای‌انعقادابن‌جشن عنوانی قائل نگردیده ودر کارتهای‌دعوت‌نیزدراین‌زمینه ذکری‌نشده بود معذلك بقراریکه خبرنگارما کسب‌اطلاع نموده جشن‌مزبوربمناسبت‌ارتقاء نمایندگی سیاسی‌سویس در ایران‌ازسفارت سفارت کبری‌بوده‌است.

وزیر مختارسویس‌چندی‌قبل‌بحضوراعلیحضرت همایونی شرفیاب شد و استوارنامه جدید خودراتحت‌عنوان سفیر کبیری به‌پیشگاه ملوکانه تقدیم داشت•

سفارت ایران‌دربرن پایتخت‌سویس‌ازیکسال‌قبل‌به‌سفارت کبرای‌ارتقاء یافته بود.

لیست‌سودبازرگانی فردامنتشر میشود

امروزاطلاع‌حاصل‌شد که‌فهرست سودبازرگانی‌فردامنتشر میشود.

بقرار اطلاع هیئت دولت ضمن بررسی فهرست سود بازرگانی برای کالاهائی که‌مشابه‌آن دردراخله‌تهیه‌میگردد سودبازرگانی‌نسبتا زیادی‌درنظر گرفته‌اند که‌درموردبعضی ازاقلام‌تادویست درصد حقوق گمرکی نیزتعیین گردیده‌است.

مطالعه برای طرح جدولهای انتخاباتی

آقای دادورمعاون وزارت کشور امروز بمخبرما توضیح داد که چون برعده نمایندگان‌مجلس شورابملی‌افزوده خواهد شد از اینجهت از طرف آقای وزیر کشور هیئتی بریاست اینجانب مامور مطالعه و تهیهٔ جدولهای انتخاباتی شده است.

جدولهای مزبور شامل تعداد حوزه‌های انتخاباتی وتعداد نمایندگان هرحوزه خواهدبود که بزودی تهیه‌وتقدیم‌خواهدشد ومبنای انتخابات آینده قرارخواهد گرفت. جلسات هیئت همه روزه بعد ازظهرها دروزارت کشور تشکیل خواهد شد.

راه جدیدی بین شیراز واصفهان ساخته خواهد شد

امروز اطلاع حاصل‌شد که راه جدید و کوتاهی بین اصفهان وشیراز ساخته خواهدشد وبشرکت جان‌مولم که عهده‌دارساختمان ششهزار کیلومتر ازشاهراههای اصلی کشورمیباشد دستور داده شده است که مطالعات لازم‌را شروع نماید.

مطالعه برای ساختمان‌خانه‌های‌ارزانقیمت‌وتامین احتیاجات حومه‌های‌شهر

ساعت‌هشت بامداد دیروز کمیسیونی باحضور اقایان‌نورافشارمدیر کل امورشهرداریها ومهندس‌الهی مدیرعامل بانك ساختمان واعضای‌هیئت‌مدیره بانك‌مزبوردردفتر کارآقای‌دکترجلالی‌وزیر کشور تشکیل شد.

دراین کمیسیون‌پیرامون ساختمان خانه‌های ارزانقیمت درنازی‌آباد وامورشهرسازی نارمك‌وبوسف‌آبادونازی‌آباد ازقبیل‌تامین‌برق‌وآب‌واسفالت خیابانهامذاکره شد.

پس‌از مذاکراتی که‌معمل‌آمدقرارشد که‌هیئتی‌مامور تهیه‌پروژه‌لازم‌دراین باره‌شده‌وظرف یکهفته‌طرح‌خودراتسلیم‌وزارتکشور کند.

ساختمان راه مهم شیراز باهواز بزودی آغاز میشود

درساختمان راه مهم‌شیرازباهواز که دواستان بزرك رابهم‌متصل‌میسازد پیشرفت‌های‌عمده‌ای‌حاصل‌شده‌است•

خط‌سیرجاده شیرازباهوازپس‌ازششماه‌مطالعه‌درشرکت‌جان‌مولم‌بتصویب مقامات فنی‌سازمان برنامه رسیده‌است.

شیراز ـ خلار ـ هریجان ـ بوان ـ نورآباد ـ فهلیان ـ باشت ـ دوگنبدان ـ بهبهان ـ امیدیه ـ موشرقا ـ اهواز.

مسیر جدید درچندنقطه نزدیك به مسیری‌است که سه هزارسال پیش ازاین‌بوسیله سلاطین بزرك هخامنشی احداث گردیده‌بود.

درمطالعات ونقشه‌برداریهای‌این‌راه جمعاً ۱٤نفرایرانی‌و۱۳نفرانگلیسی ۳ نفر نروژی و۳ نفرایتالیائی‌دخیل‌ودراستخدام جان‌مولم عمل‌ساختمان این جاده ازطرف شیرازازنقطه‌ای‌درسه کیلومتری شهردرنزدیکی‌فرودگاه‌بوشهر شروع ودراهوازبخیابان پهلوی‌وصل‌خواهدشد•

مسابقه دوصحرا نوردی

ساعت۴٫۵ بعدازظهر دیروزمسابقه‌دوصحرانوردی‌ازطرف شرکت‌سازنده آدامس خروس‌نشان ازجلوی‌کارخانه فوق تامحل‌باشگاه‌بمسافت٦ کیلو متر انجام ودرنتیجه‌آقایای باغبانباشی. جلائی، هاشمی بترتیب اول و دوم و سوم‌شدند•

بحث راجع بگزارش آقای دکتر تایلر
مشاورمخصوص مالیاتی‌رئیس جمهور ایزنهاور
بقلم آقای ارسلان خلعت‌بری
(شرح درصفحه‌پانزدهم)

چای جهان
۳۵۳ — گرمنشان — ورگرونشان — نرزونشان — ویتزونشان — ۱۵۱ — فارمنشان — کلیدنشان
دو نامه شرکت سهامی کارخانجات صنعتی تهران
راجع بحریق روز۵ شنبه را در صفحه دوم ملاحظه فرمائید
آ ـ ۳۵۸۳

بطوریکه‌مغازه‌هاوخواربارفروشیهاتاظهر امروزازمراجعه‌مشتریان‌درخریدروغن نباتی خروس نشان‌اطلاع میدهند
میتوان گفت که
این استقبال مصرف کنندگان روغن نباتی موجب تشویق شرکت در افزایش تولید محصول وباعث خوشوقتی مهندسین آلمانی وکارکنان ایرانی است.
خروس نشان علامت اطمینان بخش مصرف کنندگان روغن نباتیست
آ ـ ٤٥١٤ — آگهی‌مودت

ایران

مهمانان ترك

بقیه ازصفحه اول

دفاعی بزرگی رادرخاورمیانه‌دراختیاردارد هسته‌اصلی‌سیاست‌خارجی‌دولت‌ترکیه حفظ‌استقلال آنکشور وحفظ امنیت منطقه خاورمیانه‌میباشد ودرواقع‌همه کشورهائی که‌اکنون درپیمان بغداد دست بدست‌هم داده‌اند هدفی‌جزحفظ صلح‌وامنیت خاورمیانه وتقویت‌قدرت دفاعی‌خود ندارند، ملت ترکیه‌باروشن بینی‌مخصوصی‌ازجنبه‌مثبت این وظیفه تاریخی پیروی میکند وتا امروز در صحنه‌سیاست جهانی‌برای‌حفظ‌صلح و فراهم‌آوردن وسایل‌آن وتدارك‌زمینه دفاعی وقدرت‌مقاومت ملت فعال وبا اراده‌ای شناخته شده‌است، قدم اول موفقیت‌ایمان به‌سنن‌آزادیخواهی‌است که‌اکنون‌درواقع روح‌وقدرت‌محرکه پیمان‌بغداد‌بشمارمیرود: تاریخ‌دوستی‌دو ملت‌ایران وترك‌سرگذشت پرخاطره وشورانگیزی‌است.

نظیر همهٔ‌دوستی‌ها ومودت‌هاهمراه‌با سرگذشت‌های‌فراوانی‌ازقهروآشتی‌ها وقطع‌ووصل‌هابوده‌است‌ومجموع این روابط‌دیرینه دوملت ایران وترك‌را دربسیاری‌ازسنن‌وآداب‌شریك‌نموده‌است امروز زبان وعادات وتاریخ ورنك‌و قیافه برادران ترك‌بهیچوجه برای‌ما بیگانه‌نیست چه‌بسیاری‌ازشعراوعلمای ایران دردل‌خاك ترکیه غنوده‌اند و بسیاری ازصفحات تاریخ زندگی و سرگذشت ملت ما اختصاص بروابط دوستی‌وهمسایگی‌باملت ترك‌داردباین دوستی‌وروابط‌باردیگر بدست شاهنشاه فقید واتاترك‌رنگ‌تازه‌ای، بخود گرفت و امروز باوج اعلای خودرسیده‌است مقتضیات و شرایط سیاسی مخصوص کنونی‌پیش از هرموقع‌زمینه‌را برای نزدیکی‌دوملت فراهم کرده‌است ؛ ما هردوملت وهردو کشور اکنون‌برای یك هدف مقدس دست در دست هم داده‌ایم؛ هردوبرای‌حفظ تمامیت‌ارضی و آزادی خودمیکوشیم وایمان‌داریم که باتقویت‌رشته‌های دوستی وپیوند های‌تاریخی؛ وصول باین‌هدف‌مشترك سهلترو ساده‌تر خواهد بود، مسافرت حضرت رئیس جمهوری ترکیه و بازدیدشاهنشاه از کشور برادرمائی کیه حلقه دوستی‌دوملت را تنگتر نمود و ازآن‌پس رجال‌وسران سیاسی‌ونظامی هو کشورمرتب‌ازیکدیگر دیدارمینمایند وباکمال‌صمیمت فعالیت‌های‌اجتماعی وسیاسی‌ونظامی دو کشوررا از نزدیك بازدید میکنندودرامر هدف‌مشترك‌چه از طریق پیمان بغداد وچه مستقیم دائم در تماس هستند ؛ اکنون نمایندگان ملت ترك و وکلای مجلس کبیرملی‌ترکیه مهمان‌عزیزما هستند وبرای‌دیداروطن‌ما وهمکاران ایرانی‌خود بکشورمامسافرت کرده‌اند دررأس این‌هیئت‌آقای رفیق کورالتان رئیس‌مجلس کبیرملی‌ترکیه‌قراردارند.

آقای کورالتان‌معروفترین شخصیت سیاسی‌ترکیه‌هستند ودرنزدجامعه‌ترك ومحافل‌سیاسی‌واجتماعی آنکشورمقام‌و منزلت‌شامخی‌دارند،شخصیت‌ونفوذکلمه وسوابق‌ممتد خدمات‌سیاسی واجتماعی ایشان بملت‌ترکیه احترام بی‌نظیری برای‌ایشان درمیان‌رجال‌سیاسی‌ترکیه فراهم‌آورده‌است .

مسافرت این‌شخصیت بزرك که پس ازرئیس‌جمهورمقام اول را درترکیه دارا می باشند در رأس هیئت نمایندگی پارلمان ترکیه خود یکی ازدلایل بارزدوستی وصمیمیت بی‌شائبه ترکیه وایران‌است.

مجلس کبیرترکیه‌خود نفوذزیادی بردستگاه‌حاکمه کشورترکیه دارد و رئیس‌جمهوری آنکشورمستقیماازطرف مجلس کبیرانتخاب‌میشودوبااین‌ترتیب میتوان تصورنمود که رئیس‌این‌مجلس وزنه‌سنگینی‌درسیاست‌داخلی‌وخارجی کشوردوست وبرادرما بشمارمیرود.

آقای‌رفیق کورالتان‌علاقه‌وصمیمیت زیادی‌نسبت بکشورما و ملت ایران دارند ودرین مدت خیلی کوتاه در ملاقاتها ودیدارهای خود با رجال و نمایندگان‌پارلمان‌ایران درهرفرصت وبهرمناسبتی، ازابرازدوستی نسبت به ایران خودداری نمی‌نمایند. و بدیهی است‌این‌همه‌ابرازمودت‌ودوستی‌ازطرف رئیس‌مجلس کبیر ملی‌ترکیه برای‌ما بسیارمغتنم است؛ ملت‌ایران قدراین دوستی‌ومودت رامی‌داندوا کنون‌احساس میکند که شرایط خاصی که ناشی‌از سیاست‌جهانی است روزبروز مروابط بین‌دوملت ودوستی‌دو کشوررنگ‌وجلائی تازه‌تر میبخشد ما امیدواریم دیدار مهمانان‌ماهمراه باخاطرات شیرین‌و فراموش نشدنی‌بودهوازاین سفر نتایج بسیارگرانبهائی برای‌تشیید وتقویت دوستی‌دوملت حاصل‌شود.

جهان

آلمان وانگلستان

بقیه ازصفحه اول

تابیش‌ازواقعه‌مجارستان،افکارعمومی آلمان‌چندان احساس‌خطری ازناحیه شوروی‌نمیکردوتبلیغات مخالفین‌تجدید تسلیحات‌آلمان درمردم تأثیر زیادی داشت. درآن‌هنگام‌ملت‌آلمان‌با کمال میل‌حاضر بود بصورت کشور بیطرف خلع‌سلاح شده‌ای‌درآید بشرط‌آنکه قسمتهای‌شرقی‌وغربی‌آلمان متحدشود انقلاب‌مجارستان وشدت‌عمل شوروی درفرونشاندن‌این‌انقلاب‌برای‌همه‌آلمان هااعلام خطری‌بودوبلافاصله‌پس‌ازآن طوفان‌مخالفت باتجدید تسلیحات‌فرو نشست.

زمامداران‌آلمان‌غربی که‌پیش‌ازواقعه مجارستان‌هم‌بلزوم‌مسلح ساختن‌آلمان وتقویت‌نیروهای اتلانتیك درخاك‌آلمان معتقد بودند از آن پس با شدت بیشتری‌باین امرتوجه کردندتاجائیکه آدنائرواشتراوس، وزیردفاع ،صریحا اعلام‌داشتند که‌ارتش‌آلمان‌هم باید سلاحهای‌اتمی‌و موشکهای‌هدایت‌شونده داده‌شود وباآنکه فعلا بعلت‌مخالفت شدیداافکارعمومی باین‌امرمسئله‌تسلیح ارتش‌آلمان باسلاحهای‌اتمی‌مسکوت مانده‌است، بی‌هیچ‌تردیدا دنائر درصورت انتخاب‌مجدد ،این‌قضیه‌را ازطریق سازمان‌اتلانتیك مجددا‌تعقیب خواهد کرداقدام‌یك‌جانبه‌دولت‌انگلیس‌درتقلیل هزینه‌دفاعی‌خودو کاستن۳۰هزارنفراز افرادپادگان‌راین، بهمراه‌پیشنهادهای رنگارنك شخصیت‌های‌انگلیسی‌درمورد تجدیدوحدت آلمان که‌همه مبتنی‌بر بیطرف‌ساختن وخلع سلاح کردن آلمان است‌درذهن آلمانها خاطرات پنجاه‌سال رقابت‌ودشمنی‌سخت گذشته رازنده کرده‌است ،ووقتی توجه کنیم که‌هم‌اکنون‌درامریکا ،شوروی ،اروپا وخاورمیانه‌بین‌سیاست واقتصاداین دو کشوررقابتهای شدید وجوددارد‌بهتر میتوانیم‌حالت روحی‌آلمانهاپی‌ببریم.

آنچه‌آلمان‌ازانگلستان میخواهد آنست که‌در رتبه‌اول‌فعلا‌نیروهای‌خود را ازآلمان‌فرانخواندودردرجه دوم‌از طرح‌آدنائر پشتیبانی کندوطرح‌آدنائر عبارت‌ازآنست که‌اساس‌وحدت‌آلمان بایدمتکی براتخابات آزاددرهر دو قسمت‌آن کشور باشدوآلمان‌متحدحق انتخاب‌متحدین‌و روش‌سیاسی‌خود را داشته باشد. وسیله‌ای نیز که آدنائر برای‌اجرای‌این‌طرح‌درنظر گرفته‌تقویت روزافزون‌بنیه‌اقتصادی‌ونظامی آلمان‌غربی وتحکیم‌موقعیت‌سیاسی‌آلمان‌درا‌روپاست ودرست درهمین‌جاست که انگلیسهاما نظریات آلمان‌مخالفت‌میورزند•طرح بازارمشترك که‌نتیجه‌قهری آن تسلط آلمان براروپای غربی‌است، باپیشنهاد منطقه‌تجارت آزادانگلستان‌روبروشده که‌هدف آن ازمیان بردن تسلط آلمانست • زیرا‌طبیعی‌است که‌دریك جامعه کوچکتراروپائی آلمان میتواند رهبری‌خودرا‌تامین کندولی‌دریك‌جامعه بزرگتر کفه انگلستان خواهدچربید. بهمین‌ترتیب‌درحالی که آلمانها باتفاق پنج کشوردیگر‌بازارمشترك‌درراه‌ایجاد یك‌پارلمان مشترك‌وسازمان « مافوق ملی گام برمیدارند که سرانجام فدراسیونی ازشش کشوربوجودخواهد آورد، انگلستان « طرح‌بزرگ » را پیشنهادمیکند که عبارت‌از پارلمانی است‌مرکب ازنمایندگان‌عموم کشور های‌اروپائی وحتی‌بعضی از کشورهای آمریکای‌شمالی .

پیداست که هدف نهائی انگلستان راجلوگیری ازگسترش دامنه نفوذ آلمان‌تشکیل‌میدهد وابن‌نکته‌برخود آلمانها نیزکاملاروشن است و ادنائر بخوبی میداند که درانتخابات ماه سپتامبر فقط ازناحیه شوروی مواجه بامشکلات‌نخواهدبود•

بااینهمه اگر انگلستان ، پس از برمودا توانسته‌باشدموقعیت خودرا به عنوان‌متحدشماره‌یك‌آمریکاحفظ کند آلمان این‌ناکامیابی‌را درزمینه بازار مشترك‌جبران کرده‌است‌وفعلانظریات آلمانها بمراتب‌جلوتراز انگلیسهاست حتی‌خودمطبوعات انگلیسی‌هم اذعان کرده‌اند که«طرح‌بزرگ» سلوبن‌لوید درمحافل‌اروپائی سردی‌تلقی‌شده‌است وعلت‌عمده‌آن، سوءظن محافل‌مزبور درموردمقاصد حقیقی انگلیسهاست•

بدین‌ترتیب دو کشور بزرك اروپائی که دراین‌پنجاه‌سال‌ازرقابت‌بامکدیگر زیانهای‌فراوان‌متحمل شده‌اندمرحله تازه‌ای رادرروابط خود آغاز میکنند ودرپایان این‌مرحله با آلمان باید موقعیت انگلستان‌را بعنوان یکی‌از «سه‌دولت‌بزرك» بپذیرد ویا انگلستان وضع‌خودوآلمان‌را بمنزله دول‌درجه دوم‌برسمیت‌بشناسد .

(اطلاع بدوستداران گل)

(باغ شریفی) نمایش گل‌سرخ سالیانه‌خودرا ازروزجمعه۲۰اردیبهشت بمدت‌ده‌روز ساعت ۸ بامداد تا۱۰شب آغازوعموم علاقمندان‌را برای تماشا دعوت‌میکند•

نشانی. خیابان‌شهباز مقابل‌خرابات کوی‌شریفی . باغ‌شریفی

آ_۳۰۸۱ ۳_۳

ـشوالیه مزن روزـ

رمان‌تاریخی‌انقلاب کبیرفرانسه عملیات لوئی‌شانزدهم ومادری انتوانت تالیف‌بزرگترین‌نه سنده‌فرانسه‌الکساندردومانرجمه آقای‌حسین‌ضیائی(ضیاءحد. که مدتهاناباب‌بوددردوجلد ازچاپ خارج **کتابخانه‌مرکزی** ناصرخسرو

بهاء شصت‌ریال آ_۳۳۸۰ ۵_۱۰

کتاب

عاشورا چه روزیست

حادثه‌انگیز ترین روزهای غم‌انگیز جهان‌شری عاشوراست که‌منشاء یك‌سلسله وقایع‌وحوادث‌جالب‌توجه تاریخ‌علل‌واسباب پیدایش وتاثیر قیام‌این نهضت مقدس درآن تشریح‌شده‌است اخیرا‌نقطع‌وزیری در۳۵۲صفحه‌باکاغذ اعلاوجلد نفیس‌زرکوب بقلم‌فاضلانه‌آقای حسین‌عمادزاده‌ازچاپ‌خارج‌مرکز کل‌فروش شرکت سهامی‌طبع کتاب خیابان ناصرخسرو وسایر کتابفروشی های معتبر بهادرتمام کشورجلدی‌یکصدریال

آ_۴۴۵۴ ۱_۲

دکتر الهیان متخصص امراض‌چشم

ازدانشکده طب پاریس ورئیس بخش چشم پزشکی بیمارستان فیروزآبادی

بمناسبت تغییر فصل‌از ساعت ٤تا۳۰ر۷ بعدازظهر ازبیماران محترم پذیرائی‌مینماید خیابان‌منوچهری تلفن ۳۲۱٤۱ آ_٤٤۱٦

کتابفروشی وچاپخانه محمدعلی علمی

پس از پنجساه سال طبع ونشر **اخبار آل‌محمد علیهم‌السلام** موفق شده‌است بطبع جلد اول کتاب **مکارم الاخلاق علوی مجموعه‌ای ازفرمایشات‌قصار امیرالمؤمنین علیه‌السلام** و شرح زندگانی **بعدازرحلت پیغمبر(ص)** ودوره‌خلافت آنحضرت تالیف وترجمه ادیب‌دانشمند آقای‌عیسی ذکائی کرمانی‌امروزمنتشر ودرتمام کتابفروشی های معتبرطهران و شهرستان‌ها دردست‌آقایان محترم گذارده شده‌است .

کتابفروشی وچاپخانه محمدعلی علمی طهران

آ_ ٤۳۸۰ ۱_۲

روانشناسی و زیبائی شناسی

بقلم : نویسنده دانشمندمحمدجوادتربتی

بزودی منتشرمیشود

این کتاب شمارابمجهولات حیات نفسانی آشنامیسازد

منتظرآگهی بعدی باشید

آ_۳۱۸۳ ۳_۳

جلد اول کتاب **ریاض‌المقدس** تالیف **واعظ‌قزوینی** که مدتی کمیاب‌بودباکاغذخوب وجلدمرغوب وچاپ‌افست ازطبع‌خارج شد محل‌فروش بازارمین‌الحرمین مؤسسه علمی‌و کتابفروشیهای‌معتبر

آ_۳۱۳۸ ۲_۲

مکانیك اتومبیل

آقایان صاحبان اتومبیلهای شخصی ورانندگان

کتاب‌مکانیك اتومبیل‌تالیف سرهنك۲ عبدالجواد نبهی‌باندازه‌ای‌ساده نوشته‌شده که‌شمارا بکلیه‌امورفنی ومکانیکی اتومبیل‌آشنا میسازند و ازخطر سرگردان‌ماندن دربیابانهامحفوظ‌میدارد. آ_٤٤۰٤

محل‌فروش‌مقابل چاپخانه‌مجلس ـ هنرکده‌فنی

دکتر دانشگر

پزشك‌امراض‌مقاربتی‌وجلدی‌امراض زنانه ومجاری ادرارو سستی خیابان سپه مقابل‌پست‌خانه تلفن۵۲٤۱٦

۹_۱۰ آ_۳٤۰۲

ازکارخانجات صنعتی‌تهران

قدردانی و تشکر

درحریق عظیمی که‌درتاریخ ۱۹ر۲ر۱۳۳٦ درانبار کارخانجات‌صنعتی رخ‌داده‌علاوه برمساعی شهرداری تهران که‌باتشریف‌فرمائی تیمسارسرلشکر دولوشهردار تهران وصدور دستورات موکد و بامباشرت آقای منوچهری رئیس اداره آتش‌نشانی وآقای‌بهزادی اطفاء حریق بعمل‌آمد ونیزادارات تسلیحات وموتوری آرتش‌ونیروی هوائی بااعزام‌وسائل و مامورین آتش نشانی‌سهم‌بزرگی‌را در اطفاءحریق ایفاواز‌توسعه آتش‌ونابودی کارخانجات وبالنتیجه‌ازبین رفتن ثروت‌ملی‌جلوگیری نمودند وادارات شهربانی‌دژبانی‌و وژاندارمری بامراقبت وحفظ انتظامات کامل‌عمل‌مامورین آتش‌نشانی را تسهیل‌وازهرگونه اتفاق سوئی‌جلوگیری بعمل‌آوردند•

ضمناجناب آقای‌لطافت رئیس‌انجمن شهری‌وریاست شهربانی‌شهری باحضور خودشان ازبذل‌هرگونه مساعی دریغ نفرمودند.

اینك هیئت‌مدیره کارخانجات صنعتی تشکرات صمیمانه خود را حضور تیمسارریاست ستادبزرك ارتشتاران وتیمسار شهردارمحترم تهران و آقای‌منوچهری رئیس آتش‌نشانی وفرماندهی نیروی هوائی وریاست‌ادارات تسلیحات وموتوری آرتش که تحت‌مراقبت جنابان سرهنگ‌هنروروسرهنگ محمود امان‌وسرهنگ‌ذوالفقاری عمل‌مینمودندوهمچنین‌شهربانی‌وژاندارمری کل کشورواداره دژبانی‌آرتش تقدیم‌داشته و ازخداوند متعال عظمت‌آرتش ونیروی‌انتظامی کشوررا خواستاراست.

آ_۳۵۸۳ **شرکت سهامی کارخانجات صنعتی تهران**

برای عرض تشکر

هیئت‌مدیره شرکت سهامی کارخانجات صنعتی تهران بدین‌وسیله‌از آقایان‌ودوستانیکه درامرآتش‌سوزی انبارکارخانجات باتشریف فرمائی‌خود منتهای محبت وفداکاری‌را نموده‌و همچنین آقایانیکه بوسیله‌تلفن ابراز تاسف‌نموده‌اند کمال‌تشکر وسپاسگزاری‌رامینماید•

شرکت سهامی‌کارخانجات صنعتی تهران

آ_۳۵۸۳

انسان درتکاپوی تمدن

تالیف ادوین پالو. ترجمه محمد سعیدی

دواستاد بزرگ‌تاریخ از کشورهای متحده‌آمریکا ویك مترجم‌ونویسنده نامدار ایرانی دست‌بدست‌هم داده‌اند وتکاپوی پررنج انسان را درراه تمدن گام‌بگام دنبال وازاین‌همه تحقیق دورنمائی جاندار وکوبا برای ایرانیان وهمه فارسی‌زبانان‌فراهم آورده‌اند.

انسان درتکاپوی تمدن‌ترجمان‌کاملی‌است اززندگی‌آدمی وهرکس که شوق تجربه اندوختن وبهتر زیستن دردل دارد باید این کتاب را همچون مشاوربن‌صدیق وخیرخواه‌درخانه نگاهدارد. این کتاب نفیس در۶۲۸صفحه باکاغذ خوب وجلد زرکوب منتشرشد بها۳۰۰ ریال.

مرکز فروش : کتابخانه اقبال خیابان شاه آباد

مؤسسه مطبوعاتی امیرکبیر- ناصرخسرو

آ_۳۵۲٤ ۲_۳

سرنوشت یك امپراطور

تالیف پیرنزلف فرانسوی

ترجمه ذبیح اله منصوری

این کتاب محتوی‌یك سلسله‌اطلاعات شیرین‌تاریخی است که ما وجود معروف‌بودن اشخاصی که درکتاب‌ازآنها نام‌میبرند اطلاعات مزبوردر زبان فارسی‌تاامروز بی‌سابقه‌بوده‌است •

این کتاب‌عالیترین ولذت‌بخش‌ترین کتابی‌است درمراجع به‌ناپلئون اول امپراطورفرانسه وعشقها وجنگهای اووهمچنین‌پسرش ناپلئون‌دوم نوشته‌شده وگراورهای‌متعدد کتاب هم‌جزوعکسهای تاریخی‌است که نظیرش را در هیچ جاندیده‌اید‌بهای کتاب بااین‌مزایا فقط٤۰ریال‌است•

ازانتشارات‌مؤسسه مطبوعاتی شرق میدان بهارستان

آ_٤۲۰٤

جناب سرهنك خلیل طهماسبی

انتخاب سرکاررابسمت شهردارشهرستان سبزوارتبریك عرض‌موفقیت آن جناب رادرخدمت‌باهالی‌محترم سبزوارازخداوندمتعال‌مسئلت داریم

آ_۳٦۲۹ **عباسقلی- ابوالفضل- محمدکاشانی**

گوپنهای وام دهندگان برق که سررسیدآن شهریور۱۳۳٦میباشد درسال جاری زودتراز موعد مقرر وبارعایت حق تقدم از تاریخ یکشنبه ۲۲ اردیبهشت بطریق زیرپرداخت میشود .

بالای گوپنها شماره چاپی قرمزوجوددارد وروزپرداخت شماره‌آن درجدول زیرمندرج میباشد .

وام دهندگان محترم درروزتعین شده که همیشه یکشنبه‌ها میباشد ساعت ۸ تا ۱۰ صبح میتوانند بهیئت استرداد وام مراجعه و وجه کوپن مربوطه رادریافت دارند وچنانچه روزمذکور باتعطیلات غیرمترقبه تصادف نماید صبح روزبعدمیتوانند مراجعه کنند .

خارج ازنوبت مقرر هیچوجه پرداخت نمیشود .

حضورصاحبان کوپن ضروری نیست وآورنده کوپن صاحب آن میباشد .

مدیرکل بنگاه برق ترتیب مهندس احمدآجودانی

شماره قرمزچاپی کوپن	تاریخ مراجعه	شماره قرمزچاپی کوپن	تاریخ مراجعه	شماره قرمزچاپی کوپن	تاریخ مراجعه	شماره قرمزچاپی کوپن	تاریخ مراجعه
۱ — ۱۲۰	۳٦ر۲ر۲۲	۱۴۴ — ۱۵۶۰	۳٦ر۵ر۱۳	۲۸۸۱ — ۳۰۰۰	۳٦ر۸ر۵	۴۳۲۱ — ۴۴۴۰	۳٦ر۱۱ر۲۹
۱۲۱ — ۲۴۰	۳٦ر۲ر۲۹	۱۵۶۱ — ۱۶۸۰	۳٦ر۵ر۲۰	۳۰۰۱ — ۳۱۲۰	۳٦ر۸ر۱۲	۴۴۴۱ — ۴۵۶۰	۳٦ر۱۱ر۶
۲۴۱ — ۳۶۰	۳٦ر۳ر۵	۱۶۸۱ — ۱۸۰۰	۳٦ر۵ر۲۷	۳۱۲۱ — ۳۲۴۰	۳٦ر۸ر۱۹	۴۵۶۱ — ۴۶۸۰	۳٦ر۱۱ر۱۳
۳۶۱ — ۴۸۰	۳٦ر۳ر۱۲	۱۸۰۱ — ۱۹۲۰	۳٦ر۶ر۳	۳۲۴۱ — ۳۳۶۰	۳٦ر۸ر۲۶	۴۶۸۱ — ۴۸۰۰	۳٦ر۱۱ر۲۰
۴۸۱ — ۶۰۰	۳٦ر۳ر۱۹	۱۹۲۱ — ۲۰۴۰	۳٦ر۶ر۱۰	۳۳۶۱ — ۳۴۸۰	۳٦ر۹ر۳	۴۸۰۱ — ۴۹۲۰	۳٦ر۱۱ر۲۷
۶۰۱ — ۷۲۰	۳٦ر۳ر۲۶	۲۰۴۱ — ۲۱۶۰	۳٦ر۶ر۱۷	۳۴۸۱ — ۳۶۰۰	۳٦ر۹ر۱۰	۴۹۲۱ — ۵۰۴۰	۳٦ر۱۲ر۴
۷۲۱ — ۸۴۰	۳٦ر۴ر۲	۲۱۶۱ — ۲۲۸۰	۳٦ر۶ر۲۵	۳۶۰۱ — ۳۷۲۰	۳٦ر۹ر۱۷	۵۰۴۱ — ۵۱۶۰	۳٦ر۱۲ر۱۱
۸۴۱ — ۹۶۰	۳٦ر۴ر۹	۲۲۸۱ — ۲۴۰۰	۳٦ر۶ر۳۱	۳۷۲۱ — ۳۸۴۰	۳٦ر۹ر۲۴	۵۱۶۱ — ۵۲۸۰	۳٦ر۱۲ر۱۸
۹۶۱ — ۱۰۸۰	۳٦ر۴ر۱۶	۲۴۰۱ — ۲۵۲۰	۳٦ر۷ر۷	۳۸۴۱ — ۳۹۶۰	۳٦ر۱۰ر۱		
۱۰۸۱ — ۱۲۰۰	۳٦ر۴ر۲۴	۲۵۲۱ — ۲۶۴۰	۳٦ر۷ر۱۴	۳۹۶۱ — ۴۰۸۰	۳٦ر۱۰ر۸		
۱۲۰۱ — ۱۳۲۰	۳٦ر۴ر۳۰	۲۶۴۱ — ۲۷۶۰	۳٦ر۷ر۲۱	۴۰۸۱ — ۴۲۰۰	۳٦ر۱۰ر۱۵		
۱۳۲۱ — ۱۴۰	۳٦ر۵ر۹	۲۷۶۱ — ۲۸۸۰	۳٦ر۷ر۲۸	۴۲۰۱ — ۴۳۲۰	۳٦ر۱۰ر۲۲		

۲_۲ ۳۱۷۸_۱

بمناسبت درگذشت شادروان‌تیمسارسرتیپ‌بازنشسته‌رضاقلی‌امیرخسروی مجلس ترحیم‌ازساعت۱۰الی۱۲روزدوشنبه ۲۳ر۲ر۱۳۳٦ درمسجد سپهسالار منعقد میباشد.

وزیرجنك

بانهایت تاسف‌درگذشت مرحوم‌**تیمسارسرتیپ رضاقلی امیر خسروی** وزیراسبق دارائی‌راباطلاع میرساندمجلس ترحیم آن مرحوم ازساعت۱۰تا۱۲صبح‌روزدوشنبه۲۳ر۲ر۳٦درمسجد سپهسالارمنعقدخواهدبود.

وزیردارائی

بانکملی‌ایران باکمال تاسف‌درگذشت مرحوم تیمسارسرتیپ رضاقلی امیرخسروی طاب‌ثراه راکه ازرجال مهم کشوربوده وسالها ریاست کل‌بانك ملی‌ایران ووزارت دارائی راعهده‌داربودند اطلاع‌میدهد برای فاتحه آن مرحوم‌مجلس ترحیم‌ازساعت۱۰تا۱۲صبح روزدوشنبه ۲۳ماه جاری درمسجد سپهسالارمنعقد خواهد بود•

بانهایت تاسف‌فوت‌تیمسارسرتیپ رضاقلی‌امیرخسروی مدیرکل اسبق بانك سپه که ازشخصیت‌های مهم وهمیشه مرجع‌خدمات‌بزرك در کشوربوده است باطلاع‌رسانده وبخانواده‌آن مرحوم‌تسلیت میگوید ازطرف بانك سپه مجلس ختم‌آن مرحوم ازساعت۱۰تا۱۲روزدوشنبه درمسجد سپهسالارمنعقد خواهدشد•

بانك سپه

خانواده های امیر خسروی ـ میمند ـ رضوان قوامی‌ـحاج بیگلو. طوسی .افشار. شفاعی‌ـ تاج‌یار راستی ـ جمشیدی ـ انصاری ـ شیرلو ـ سهیلی شریف خراسانی ـ ایروانی‌ـ اتحادیه ـ دادمهرـشاهین جابری ـ مجلسی ـ شهیدا ـ مردانی ـ ارسنجانی

بانهایت تاثروتاسف فوت جانگدازسرتیپ رضاقلی امیرخسروی رادرآلمان باطلاع دوستان وخویشاوندان‌میرساند مجلس‌ترحیم‌آن مرحوم روزدوشنبه ۲۳ اردیبهشت ماه ازساعت۱۰تا۱۲درمسجد سپهسالاروجلس‌زنانه درهمان روزساعت ۱٦الی۱۹درمنزل‌آن مرحوم واقع‌درخیابان تخت جمشیدچهارراه بهاربرقرارخواهد بود•

آ_٤۳۰٤ ۲_۲

بانهایت تاسف‌درگذشت ناگهانی شادروان‌حاج‌محمد تقی‌دهدشتی را که‌دراثر عارضهٔ قلبی دراهواز اتفاق افتاده‌است به‌اطلاع کلیه افرادفامیل‌ودوستان وآشنایان آن‌مرحوم‌میرساندمجلس‌ختم‌دراهواز‌واصفهان‌برگذار وبه‌رسم‌یادبودمجلس تذکری‌درروزسه‌شنبه۲۴اردیبهشت ۱۳۳٦ازساعت‌چهارونیم‌تاشش‌ونیم بعدازظهردرمسجدمجد منعقدمیباشد

ازطرف‌خاندان‌دهدشتی‌واخوان‌ـمحموددهدشتی

آ_۳۵۳۷ ۱_۲

بخانواده‌محترم دهدشتی‌بویژه بازماندگان آن‌مرحوم مصیبت واردرا تسلیت میدهیم

خانواده‌های **نراقی‌ـافشارفاسملو ـقوامی‌ـ اعتمادی منوچهری‌نائینی** باکمال‌تاسف فوت‌مرحومه‌بانورباب‌اعتمادی‌رابه‌اطلاع کلیه‌اقوام وآشنایان‌میرساند. مجلس‌ترحیم زنانه بعدازظهر روزدوشنبه ۲۳و مردانه بعدازظهر سه‌شنبه۲٤ ازساعت۳تا٦ بعدازظهردر منزل‌آقای فضل‌اله منوچهری برادرآن‌مرحومه خیابان‌تخت‌جمشید شرقی کوی‌نراقی‌جنب‌اداره کل‌امورشهرداریها خواهدبود

آ_۳۵۵۱

عموم‌بازماندگان آن‌مرحومه مصیبت‌وارده‌را تسلیت‌میدهیم

بانهایت تاسف درگذشت ناگهانی‌آقای **عبدالله فرج‌الله خان** دفتریارونماینده دفترخانه ۱۱۸ تهران‌راکه از کارمندان قدیمی ثبت واز دفتریاران باسابقه وخدمت گذاربودند باطلاع دوستان و آشنایان وهمکاران محترم میرساند• مجلس‌ختم‌آنمرحوم ازساعت٤ تا٦ بعدازظهردوشنبه ۲۳ اردیبهشت ماه جاری‌درمسجدقائم واقع درچهارراه سیدعلی برقرار میباشد•

سردفتران اسنادرسمی تهران حاجی‌سیدعلی‌خلیلی‌ـ سیداسمعیل‌خلیلی‌ـ حاجی‌محمدصادق‌شاه‌آبادی ـ سید محمدعلی‌حجازی‌ـ ابوالقاسم‌خلیلی‌عراقی‌ـ سید موسی خلیلی‌ـ جمال‌مجتهدی‌ـ سیدجوادخلیلی‌ـ کمال‌الدین شاه‌آبادی•

آ_۳٤٦۹ ۲_۲

مجلس ترحیم درمسجد نو آبادان

بمناسبت‌درگذشت مرحومه‌مغفوره والده‌سرکارسروان‌دکترمیررشیدی ازطرف‌دوستان‌وهمکاران‌ایشان‌مجلس‌ترحیمی‌درمسجدنوآبادان درروزسه‌شنبه ۲٤ر۲ر۳٦ ازساعت۳ ونیم‌تا۵ ونیم بعدازظهرمنعقدمیگردد .

ازطرف‌پزشکان آبادان‌وخرمشهر.دکترکلانتردکترطبیب

آ_ ٤٤۵۲

به‌آقای‌دکترمیررشیدی مصیبت وارده را تسلیت‌میدهیم.

افسران ودرجه‌داران‌نیروی دریائی شاهنشاهی باکمال‌تاسف‌درگذشت ناگهانی سرگردمالی مرتضی حریرچیان وبانوونااواستوار داود فریطوس را ببازماندگان آنان تسلیت عرض‌مینمایند ضمناازساعت۱۰صبح‌تا۱۲ سه‌شنبه ۲٤اردیبهشت مجلس‌ترحیمی‌ازطرف ستاد نیروی‌دریائی درمسجدمجدمنعقد خواهد بود

دریابان شاهین

بانهایت تاسف درگذشت ناگهانی سرگرد مرتضی حریرچیان وبانو وناواستوار فریطوس راباطلاع عموم‌اقوام‌ودوستان‌میرساندمجلس ترحیم از ساعت۱۰تا۱۲ سه‌شنبه ۲٤ر۲ر۳٦ درمسجدمجد برگزارخواهدبود

سیدعباس ـسیدحسن‌ـ سیدرضاـ سیدخلیلـ سید جلال‌ـ مهندس‌زاوشی ـمحسن‌ساعی مدیر روزنامه نسیم شمال ـمحمودشیخ تبریزی .مهدی‌حریرچیان علی‌حریرچیان ضیاءحریرچیان‌ـسیدابوالقاسم‌فرشچی سیدباقرفرشچی ـ مجیدحریرچیان‌ـ سعید حریرچیان محمدحریرچیان ـاحمدحریرچیان

آ_۳۵۹۱

بخانواده‌های داغدیده‌مصیبت‌وارده‌راتسلیت‌میدهیم.

بدین‌وسیله فوت ناگهانی **بانورقیه منجیلی** همسرآقای میرزا آقامنجیلی‌را باطلاع دوستان‌وآشنایان میرساندمجلس ختم‌آن مرحومه‌روز ۳شنبه ۲٤اردی‌بهشت‌ماه ازساعت۳۰ر٤الی ۳۰ر٦بعدازظهردرمسجد لولاگر واقع درخیابان حشمت‌الدوله برگذارخواهدشد•

میرزا آقامنجیلی ـ سرهنك منجیلی ـ محمود سهی‌راد . محمدحسین فرهانی‌ـحسن معرف ـ اکبر درودیان ـ عباس کرمی.

آ_۳۵۳۹

بازماندگان آنمرحوم مصیبت‌وارده را تسلیت‌میدهیم

اردن

محاکمه نخستین دسته از متهمین آغاز شد مطبوعات اردن پرده از روی یك توطئه بین‌المللی بر ضد رژیم حکومت کشور های اردن، عربستان سعودی، لیبی وعراق بر میدارند

وزیر خارجه اردن گفت ما با شوروی روابط صمیمانه داریم

اردن بهیچوجه درنظر ندارد وارد پیمان بغداد شود

عمان- دادگاههای نظامی عمان واورشلیم دیروز محاکمه نخستین دسته ازمتهمین ایجادبلوای اخیر اردن را که‌ازطرف فرماندار نظامی آن کشور بازداشت‌شده‌اند آغاز کرد. این دسته عموماً متهم بتبلیغات کمونیستی و انتشار شب‌نامه‌های ضدملی میباشند.

رئیس‌دادگاه نظامی عمان امروز بخبرنگاران گفت دادگاه تا پایان محاکمه متهمین جلسات‌خودرا مرتباً تشکیل‌خواهد داد وابتدا باتهامات اشخاصی که جرمشان جزئی است رسیدگی‌خواهدشد وسپس محاکمه متهمین‌اصلی آغازخواهد گردید.

۱۵سال زندان

درنخستین جلسه دادگاه‌یکنفر واکسی بیست وپنج ساله بجرم‌پخش اوراق‌تبلیغاتی بپانزده‌سال‌حبس‌محکوم شد. مشارالیه که عیسی‌ابراهیم‌خلیل نام‌دارد میتواند ازاین حکم‌دردادگاه عالی‌تر تجدیدنظر بخواهد، دونفردیگر از اتهامات وارده برائت حاصل کردند. ازدیروز تمام مدارس ابتدائی اورشلیم که درحوادث اخیر تعطیل شده‌بود بازشده ودانش‌آموزان‌درسر کلاسهاحاضر شدند.

قراراست مدارس متوسطه نیز بهمین‌زودی افتتاح شودمشرط آنکه دانش‌آموزان متعهدشوند که از هر گونه‌اقدامی که مخالف نظم‌وآرامش عمومی‌باشدخودداری کنند.

دیروزپلیس‌اردن یکی دیگر ازرهبران‌حزب کمونیست‌را در شهر «مدابه» واقع در۲۰ کیلومتری‌جنوب شرقی‌عمان دستگیر کرد.

درجستجوئی که ازمنزل وی بعمل آمد مقادیری اسلحه ومهمات کشف‌شد.

مبارزه علیه کمونیسم یکی ازاصول‌سیاست کشوراردن است

دمشق- در مصاحبه‌ایکه با مخبر روزنامه «العالم» چاپ‌دمشق بعمل‌آورد سمیر الرفاعی وزیر خارجه اردن گفت:

دولت‌اردن بخاطر گرفتن کمك‌مالی ازآمریکا وبجهت آنکه دولت آمریکا مقداری‌دلاردراختیاراردن گذارده‌است با کمونیسم‌مبارزه‌نمیکند بلکه‌مبارزه علیه کمونیسم یکی ازاصول سیاست کشوراردن‌را همیشه‌تشکیل‌داده و با هرمسلکی که برخلاف‌عقیده‌وایمان‌و مذهب‌ما باشد مبارزه‌خواهیم کرد.

مخالفت باپیمانهای‌خارجی

دولت‌اردن‌ازسیاست آزادی‌واستقلال طلبانهٔ کشورهای عرب خودرا کنار نکشیده‌است وبرعکس‌باسایر برادران عرب خود باین‌مبارزه‌ادامه‌خواهدداد وهرگز واردپیمانهای‌خارجی‌نخواهد گردید چه‌متعلق‌بشرق‌باشد چه‌متعلق بغرب‌وهمچنین‌اردن‌درنظر نداردبپیمان بغداد ملحق گردد.

دردوران حکومت نابلسی اردن از آمریکا تقاضای کمك بلاشرط کرد و اکنون ما این کمك بلاشرط را از آمریکادریافت کرده‌ایم ولی‌درعین‌حال با دولت‌شوروی‌روابط دوستی‌صمیمانه داریم زیرا این کشور درموقع مبارزهٔ حیاتی‌ملل‌عرب علیه‌خارجیان‌از کشور های‌عرب پشتیبانی کرده‌است.

نامبرده‌سپس اضافه کرد وقایع‌اخیر اردن کاملاجنبهٔ‌داخلی‌داشته‌واین کشور درسیاست‌خارجی‌خود قصدندارد‌تغییری بدهد وازطرف‌دیگر خبری که دایر بتشکیل‌اتحادیهٔ‌جدیدی از سه کشور عراق واردن وعرستان‌سعودی شایع گردیده‌است عاری ازحقیقت‌میباشد واردن‌قصد ندارد درچنین اتحادیه‌ای وارد گردد (خبرگزاری‌فرانسه)

توطئه بین‌المللی

عمان- روزنامه «الاردن» چاپ‌عمان درشماره اخیرخود مینویسد که یك توطئه‌بین‌المللی برای‌ساقط کردن رژیم

بقیه درصفحه سیزدهم

سوریه

یك هیئت فرهنگی شوروی وارد دمشق‌شد نهرودعوت دولت سوریه‌رادرمورد مسافرت بان‌کشور پذیرفته‌است- سوریه‌اختلاف خود راباسرائیل بشورای‌امنیت ارجاع کرد

نیروی‌اسرائیل درمرزسوریه‌متمرکز شده‌است

دمشق-دولت‌سوریه دیروزاز اینکه نیروهای اسرائیل در۲۴ ساعت‌اخیر درمرزهای جنوبی سوریه متمرکز شده‌اند سازمان‌ملل‌متحدشکایت کرد یك‌سخنگوی‌وزارت‌خارجه‌سوریه گفت نیروهای اسرائیل بطوریکه کسب اطلاع‌شده باسرعت زیادمشغول‌فراهم کردن تدارکات نظامی‌میباشندوقصد آنها تجاوز بخاك‌سوریه‌است.

(خبرگزاری پارس)

ارجاع بشورای امنیت

دمشق- روز گذشته‌دولت‌سوریه‌به هیئت نمایندگی خوددرسازمان ملل متحد رسمادستور داد که‌مسئله‌ساختن پلی‌را که اسرائیلی‌ها بروی دریاچه «حوله» بسته‌اندبه‌شورای امنیت‌ارجاع کند.

مقامات سوریه اظهار میدارند که اسرائیل ازورود نمایندگان کمیسیون متارکه‌جنك وبازدید ازمنطقه‌ای که آنها مبادرت باین‌عمل کرده‌اند جلو گیری‌نمایند. (رویتر)

ملت‌سوریه متفق‌القول‌است

پاریس- دیروزسفیر کبیرسوریه در قاهره گفت باوجود تمام‌توطئه‌هائی که علیه کشورسوریه چیده شده‌است‌ملت ما باتفاق‌آراء ازسیاست بیطرفی‌مثبت دولت سوریه پشتیبانی‌میکندواز‌اتحاد عرب که نشانه ملیت وقومیت اعراب است طرفداری‌مینماید.

سفیر کبیرسوریه که مدت ده‌روز به دمشق‌مسافرت کرده‌بود پس‌ازبازگشت خودبقاهره مذاکرات سیاسی‌مهمی‌با مقامات مصری بعمل‌آورده‌است.

(خبرگزاری‌فرانسه)

مسافرت نهرو

دمشق- وزارت امورخارجه سوریه اعلام کرد«نهرو» نخست‌وزیرهندوستان دعوت این دولت رابرای یك توقف رسمی‌درخاك سوریه‌پذیرفته و روز ۱۴ ژوئن که عازم شرکت در کنفرانس کشور های مشترك‌المنافع در لندن میباشدمدت۱۴ساعت دردمشق توقف خواهد کرد.

بعلاوه وی‌مدت مشابهی را نیز در این مسافرت‌درقاهره خواهد گذرانید وسران‌دودولت‌درباره‌مسائل‌مهم‌مربوط بخاورمیانه بحث‌خواهد کرد.

(اسوشیتدپرس)

دمشق-یك‌هیئت‌فرهنگی بریاست رئیس کمیسیون روابط‌خارجی روسیه شوروی‌ازمسکو واردد‌مشق‌شد.

اعضای‌این‌هیئت‌مدت‌پنج‌روزدرپایتخت سوریه‌اقامت کرده وبامحافل‌فرهنگی آن کشورمذاکراتی بعمل‌خواهدآورد

دمشق- وزیرکارسوریه اعلام‌داشت که‌دولت‌متبوعه‌وی‌باشرکت نفت‌عراق درموردپرداخت دستمزدکارگرانی که درمدت خرابی لوله‌های نفت‌اجباراً بیکارمانده‌اندبموافقت‌کامل‌رسیده‌است.

مذاکرات بغداد

رئیس‌جمهورسوریه نماینده مخصوصی‌برای نظارت برمذاکرات بغداد اعزام داشت- کامیل شمعون پیشنهاد تشکیل کنفرانسی از سران عراق، عربستان، اردن ولبنان خواهد کرد

ملك حسین درظرف امروز و فردا وارد بغداد میشود

لندن-رادیوبیروت دیروزاعلام‌داشت که درظرف امروزیافردا ملك‌حسین پادشاه اردن‌برای یك‌ملاقات‌خصوصی عازم بغداد خواهد گردید.

روز گذشته‌ملك‌سعود پادشاه‌عربستان سعودی برای یك بازدید چهارروزه وارد بغداد شد.

درپایان‌مسافرت ملك‌فیصل‌شمشیری ازطلای‌ناب والماس‌تقدیم ملك‌سعود خواهد کرد.

برای‌ساختن‌این‌شمشیرشش‌نفرکارگر مدت ۲۱روزکار کرده‌اند. (رویتر)

ماموریت‌امیل بوستانی

بیروت-امیل‌بوستانی وزیر سابق و نماینده پارلمان‌لبنان که اخیراً برای انجام یك ماموریت نیمرسمی‌بقاهره رفته بود دیروز ازبیروت سوی‌بغداد رهسپارشد.

درمحافل‌سیاسی‌بیروت گفته میشود که امیل‌بوستانی‌ازجانب‌کامیل‌شمعون ماموریت‌دارد که بامقامات‌رسمی‌عراق تماس‌نزدیك گرفته و ازنزدیك ناظر جریان مذاکرات ملك‌فیصل وملك سعود باشد.

گفته‌میشود که رئیس‌جمهوری‌لبنان پیشنهاد خواهد کرد کنفرانسی از پادشاهان عراق، عرستان سعودی و اردن ورئیس‌جمهوری لبنان تشکیل شود.

امیل بوستانی درمسافرت اخیرخود بقاهره بابسیاری ازمقامات رسمی و روزنامه‌نگاران‌مصری تماس گرفته و پیرامون رویه اخیرجراید مصرنسبت بدولت لبنان مذاکره کرده است. (خبرگزاری فرانسه)

پیروزی نوری‌سعید

رادیو بغداد-دیشب‌رادیو بغداد ضمن تفسیرسیاسی‌خود که‌پیرامون‌مسافرت ملك‌سعود به‌عراق‌پخش کرد گفت: مسافرت‌پادشاه‌سعودی‌به عراق یك حادثه تاریخی مهم‌در مربوط ساختن اعراب بیکدیگر بشمارمیرود.

دراین‌مسافرت میان‌عراق وسعودی ارتباط محکمی حاصل خواهد شد مساعی عبدالاله ولیعهدعراق را در نزدیك کردن سعودی وعراق نباید فراموش کرد.

همچنین دراین‌ایام‌سیاست‌حکیمانه نوری‌السعید نخست‌وزیر عراق ثابت میشود وباید گفت که نوری‌السعید پیروزشده‌است. نوری‌السعیدتوانست‌با سیاست‌خود دول‌غربی‌را که‌ازیکدیگر دورشده‌بودند نزدیك کند.

دیشب‌رادیوبغداد بمناسبت‌ورودملك سعودبه‌بغدادبرنامه‌های‌مخصوصی‌اجرا میکرد وشخصیتهای‌عراقی وسعودی‌در رادیو تلویزیون بغداد سخنرانی‌هائی پیرامون روابط عراق‌وسعودی ایراد کردند

طرح انقلابی

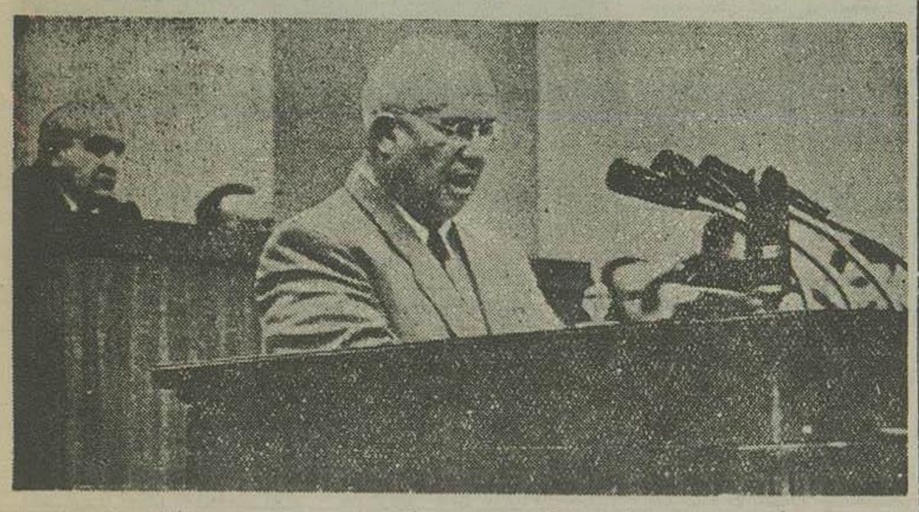

نیکیتا خروشف‌دبیر کل حزب کمونیست شوروی گزارش‌مربوط به‌طرح جدید انقلابی خودرادرباره عدم‌تمرکزاقتصادی کشور درجلسه‌شورای‌عالی‌قرائت می کند.

عکس‌مخصوص اطلاعات

اتم

امریکا برای آلمان غربی و فرانسه پناهگاههای اتمی می سازد

رادیومسکو اعلام داشت عنصر جدیدی‌که دراشعه رادیو اکتیو بمب هیدرژنی وجود دارد درظرف چند سال بشریت را نابود خواهد کرد

سومین زیردریائی اتمی امریکا باب انداخته‌شد

لاس‌وگاس - چهل وششمین‌سری آزمایشهای‌انفجار اتمی‌وهیدرژنی‌امریکا درصحرای‌نوادا آغازخواهدشدودراین آزمایشها پناهگاههای‌اتمی که برای آلمان‌غربی‌وفرانسه‌ساخته‌شده‌نیزمورد آزمایش قرار خواهدگرفت.

پناهگاههای‌جدید

این‌پناهگاهها دارای حجم واندازه های‌مختلف هستند ودربعضی ازآنها فقط اعضای‌یك خانواده جامیگیرند وبعضی‌دیگر ازآنها که‌دارای‌سقف گنبد مانندی‌میباشند گنجایش‌عده زیادی‌را دارند.

سری‌جدیدآزمایشهای انفجاراتمی امریکاازروزپنجشنبه‌آینده آغازخواهد شدوتاماه سپتامبرآینده ادامه‌خواهد یافت.

سخنگوی کمیسیون‌انرژی‌اتمی‌امریکا اظهارداشت که آزمایشهاشامل سلاح های‌جدیدیك‌سیستم‌جدیددفاع‌ازافراد غیر نظامی‌دربرابر مهمات‌اتمی‌است.

همچنین‌اثر تشعشع وانفجار برروی موادغذائی‌وموجودات‌زنده‌نیزباردیگر موردبررسی‌قرارخواهد گرفت.

ازتمام کشورهای‌مختلف‌جهان‌دعوت‌شده که‌نمایندگان وناظرین خودرابرای تماشای‌این‌انفجارهاباامریکا بفرستند.

پاسخ شوروی

لندن-شب گذشته رادیومسکواعلام داشت که دولت شوروی‌پاسخ یادداشت اخیرژاپن‌مبنی‌برتقاضای خاتمه دادن باقسام مختلف آزمایشهای بمب‌های اتمی‌راداده‌است.

رادیومسکواظهارداشت درتاریخ ۲۰ آوریل‌نیکیتاخروشف دبیر کل حزب کمونیست شوروی سفیر ژاپن اعلام داشته که مایل‌است درمورد تحریم سلاحهای‌اتمی‌اقدامات مشترکی بین شرق‌وغرب صورت گیرد.

یادداشت‌خاطرنشان میسازد که‌دولت شوروی بانظریات ژاپن‌مبنی‌برشروع یك سلسله فعالیت بین دولتهای دو کشوربرای‌متقاعد ساختن‌دولت‌های امریکاوانگلستان نسبت بتحریم‌ادامه آزمایش‌سلاحهای‌اتمی‌وئیدرژنی‌موافقت دارد. (اسوشیتدپرس)

دانشمندان شوروی‌جنك اتمی‌راتحریم‌میکنند

پاریس- دانشمندان انستیتوی بین‌المللی جستجوهای‌اتمی‌شهر«دوبنا» درشوروی روز گذشته‌اعلامیه‌ای‌منتشر ساخته‌وتقاضا کردند برای‌همیشه‌جنك اتمی‌تحریم گردد.

خبرگزاری‌شوروی‌تاس که‌خبرمذکور رامنتشرساخته‌است‌اضافه میکند که دانشمندان اتمی‌بزرگ‌شوروی ازقبیل «بلوخینتف» و «ایتوخفا» و«جلیف» و عده‌ای‌دیگری‌ازدانشمندان روسی و خارجی این‌اعلامیه‌راامضا کرده‌اند.

(خبرگزاری فرانسه)

خطرات آزمایشهای‌اتمی

لندن- مفسرراديوبمسکودیشب اظهارداشت: چنانچه‌اجازه‌داده‌شود که آزمایشهای اتمی‌ادامه‌یابد درظرف‌چند سال‌نابودی‌بشرحتمی‌خواهدبود.

وی گفت اکنون‌دنیا-ا خطر موحش‌مواجه‌میباشد زیرا عنصرراديو اکتیوجدیدی بنام (استرونتیوم-۹۰) شوم‌ترین‌وناگوارترین‌ماده‌ایید‌میك است که تاکنون بشر باآن مواجه شده وتاکنون هیچ‌راه حلی‌برای‌خنثی کردن‌اثرات آن‌نیافته‌اند.

(اسوشیتدپرس)

زیردریائی‌اتمی‌جدیدامریکا

گروتون- سومین زیردریائی اتمی امریکاروزپنجشنبه باآب‌انداخته‌خواهد شد این‌زیردریائی «سکیت» نام دارد ظرفیت‌آن۲۴۰۰ تن‌میباشد واز دو زیردریائی‌اتمی‌دیگرامریکا«ناتیلوس» و «سی‌ولف» کوچکتراست. ازاین‌زیر دریائی‌چهارواحددیگر نیزساخته‌خواهد شد(خبرگزاری فرانسه)

که‌ازانفجار هیدروژنی حاصل میشود ماده‌فوق‌العاده‌خطرناك‌ومدهشی‌میباشد.

این‌موضوع‌مسلم شده چنانچه برای جلوگیری‌ازادامه انفجارهای‌ئیدرژنی بین کشورهای‌مربوطه‌توافق‌حاصل‌نشود سال‌بسال شرت‌ماقدمهای سریع‌تری سوی ورطه هولناك نابودی نزدیك خواهدشد.

مفسررادیواضافه کرد (استرونیتوم-۹۰)شوم‌ترین‌وناگوارترین‌ماده‌ایید‌میك است که تاکنون بشر باآن مواجه

منطقه آزمایشی برای بازرسی و تقلیل سلاحهادراروپا

واشنگتن- روز گذشته رسما درواشنگتن اعلام‌شد که دولت‌شوروی اکنون درجستجوی طریقه‌ای‌است تابتواند موافقت‌دولت‌شوروی‌را بانقشه جدیدخود درمورد کنترل‌وبازرسی نظامی اروپاوتقلیل سلاحها جلب نماید طبق این‌نقشه دولت‌امریکا درنظردارد فعلا یك منطقه‌از اروپای شرقی بامرکزی بعنوان‌آزمایش موردبازرسی قرارگرفته‌ونیروهای نظامی‌آن‌تقلیل‌پیدا کند.

محافل‌سیاسی‌واشنگتن اظهارمیدارند که اکنون دولت امریکا دراین‌مورد بادولتهای انگلیس،فرانسه کانادامشغول مشاوره‌میباشد.

محاکمه ۲۰نفرجاسوس درقاهره آغازشد

هشت نفرانگلیسی نیزجزءمتهمین هستند که‌چهارنفرشان بطور غیابی‌محاکمه میشوند- یك‌سروان مصری که‌آجودان سرلشکر نجیب‌بوده و پدرش متهم هستند که اطلاعات سری رادراختیار سوین بورن‌انگلیسی میگذاشته‌اند

برای‌دونفر انگلیسی تقاضای‌مجازات اعدام شده‌است

قاهره- محاکمه‌بیست نفرازمتهمین بجاسوسی‌دریك دادگاه قاهره آغاز شد.

سروان محمود یکی‌ازافسران‌مصری که‌سابقاآجودان‌سرلشکر محمدنجیب نخست‌وزیر سابق‌مصر بوده‌دراین‌دادگاه اظهارداشت که‌یکی‌ازمتهمین‌بنام‌جیمز سوین بورن از او درخواست کرده بود که‌فهرست اسامی افسران‌مصری راکه‌بشوروی‌مسافرت کرده‌اند‌دراختیار وی بگذارد.

سروان احمد امین محمود آنگاه خاطرنشان‌ساخت که‌مشارالیه ازقبول ایندرخواست‌سوین‌بورن امتناع کرده وپدرش که معلم دبیرستان بوده‌توصیه کرده که‌ازمعاشرت‌باسوین‌بورن‌خودداری کند.

این‌سروان وپدرش نیزجزءمتهمین هستند وتحت‌محاکمه قرارگرفته‌اند چهارنفرازمتهمین‌انگلیسی‌جزءجاسوسان محاکمه‌میشوند‌درمصر نیستندومحاکمه آنهابطورغیابی‌انجام‌میگیرد سوین‌بورن که‌پنجاه‌ویکسال‌دارد در گذشته در خبرگزاری‌غرب‌کارمیکرده‌است

نماینده دادستان‌دردادگاه‌اعلام کرده که پدر سروان‌محمود هفته‌ای یکبار درلباس زارعین باسوین‌بورن ملاقات‌میکرده ویك‌سبد تخم مرغ برای‌وی میبرده که درواقع حاوی اطلاعاتی‌بوده که ازطرف‌پسر اودرباره اوضاع مصرجمع‌آوری‌میشده‌است.

متهمین انگلیسی

دونفر انگلیسی که جزءمتهمین هستند دردادگاه خاطرنشان کردند باوجود آنکه مدت‌هشت‌ماهست که درزندان سرمیبرند تنها پس‌ازاعلام ادعانامه دادستان دردادگاه ازتهمتی که بآنها زده‌شده اطلاع‌حاصل کرده اندجیمزسوین‌بورن وجیمزارب سی وهفت‌ساله‌باتهام‌جاسوسی‌تحت‌محاکمه قرارگرفته‌وبرای آنهاتقاضای‌مجازات اعدام‌شده است.

ایندونفر وهمچنین‌دونفر دیگر بنام چارلزپتیاك ۴۵ساله که‌درشرکت مارکنی کارمیکرده وجان تورنتون استانلی چهل‌ساله که دریك شرکت بیمه‌عضویت‌داشته‌متهم بجاسوسی علیه دولت‌مصر هستند.

سوین‌بورن وزارب اعلام کردند که اتهامات‌وارده بی‌اساس میباشدولی دو نفردیگر اطلاع‌دادند که چون‌تازه از اتهام‌خودباخبر شده‌اندمابلند که‌آنرا مطالعه کنندو سپس دردادگاه جواب بدهند.

معلم‌جاسوس

سیدامین‌محمود پنجاه ساله که‌معلم میباشد گفت که‌براثر شکنجه‌وتهدید دریك‌اطاق تاریك ازاواقرار گرفته‌اند وی ضمناً گفت اطلاعاتی که دراختیار سوین‌بورن گذاشته‌است‌سری نبوده‌وآنها را ازروزنامه‌ها بدست آورده‌است‌وبس اوهرگز اطلاعاتی‌دراختیارسوین بورن نگذاشته‌است.

سروان امین‌محمود نیزاظهار داشت که‌قسمت تحقیقات جنائی‌دادگستری مصربرای‌اقرار گرفتن‌بوسائل‌شربرانه توسل‌جسته و مشارالیه‌را تهدید کرده که‌اگر اقرار نکند اوراماندداعضای جمعیت‌اخوان‌المسلمین‌شکنجه‌خواهند داد. این‌محاکمه‌تاچندروزدیگرادامه خواهد یافت. (رویتر)

وزیرخارجه‌جدیدبلژیك

بروکسل- ویکتورلاروك وزیر بازرگانی جدیدبلژیك بجای پل‌هانری اسپاك‌بوزارت‌امورخارجه‌آن کشورمنصوب‌شد اسپاك که‌بجای لردایسمی سمت دبیر کل‌سازمان اتلانتیك‌شمالی انتخاب گردیده‌ازروزچهارشنبه درپست‌جدید خودمشغول‌کار خواهدشد. (خبرگزاری‌فرانسه)

بانهایت تاسف‌فوت‌مرحوم مغفوره زینب‌خاتون جاویدی‌را باطلاع‌اقوام وآشنایان میرساند. مجلس‌ختم مردانه از ساعت ۱۰الی ۱۲روز دوشنبه ۲۳ر۲ر۳۶درمسجد صاحب‌الزمان واقع‌درانتهای‌خیابان شاهپور ومجلس‌ختم زنانه بعدازظهرهمان‌روز درمنزل‌آن‌مرحوم‌برگذارمیشود.

غلامرضا جاویدی-اخترجاویدی-مهری‌جاویدی احمد دستمالچی-سرهنك ۲مهندس علی جاویدی منصور جاویدی-ناصرجاویدی- سیروس جاویدی پرویزجاویدی- علیرضا قدیری -عباس‌گذری-ناصر محبوبی

بیازماندگان آنمرحومه مصیبت‌واردرا‌تسلیت‌میدهیم آ-۳۵۵۷

بانهایت تاسف‌درگذشت‌منوچهربنی‌اسدی‌راباطلاع‌عموم‌اقوام‌ودوستان‌رسانیده مجلس‌ختم درمسجد ارباب خیابان‌دلگشادوشنبه۲۳ر۲ر۳۶ ازساعت ۴الی۶ بعدازظهر منعقد میباشد.

علی‌اصغر بنی‌اسدی - جعفر بنی‌اسدی - حسین افشار ابوالفتح بنی‌اسدی - احمد اسدی‌فر

آ-۳۵۳۳ بیازماندگان‌آنمرحوم مصیبت واردرا تسلیت‌میدهیم

آگهی‌های تسلیت

بانهایت‌تأسف‌مصیبت واردرا بخاندان ا.ه.امی تسلیت‌میگویم

آ۳۶۰۱ اسماعیل شیرازی

درگذشت‌مرحوم‌مغفور جناب‌آقای‌مرتضی‌قلی‌بیات (سهام‌السلطان)رابه فامیل‌محترم بیات‌تسلیت عرض مینماید.

آ-۳۵۲۳ دکتراکبر بهادری

بدینوسیله مصیبت وارده بخانواده آقای علی‌محمدتو کل‌نژاد تسلیت عرض‌مینمائیم.

آ-۳۵۱۳ سرهنك ناهید - اکبر زادگان

مصیبت‌واردرا بخاندان‌بیات‌وسپهبدی تسلیت‌عرض‌می‌نمایم.

آ-۳۵۲۵ سرهنك‌هوائی علی ثقفی

مصیبت‌واردرا‌خدمت‌جناب‌آقای‌طباطبائی‌ریاست‌محترم دبیرستان‌سینا تسلیت‌عرض مینمائیم.

آ-۳۵۳۵ سعیدزرین‌پور-مسعودزرین‌پور

دانش‌آموزان کلاس سوم‌دبیرستان سینا مصیبت‌واردرا بآقای‌طباطبائی تسلیت میگویند. آ-۳۵۱۵ ذوالقدری

بانهایت تاثروتاسف‌مصیبت‌وارده را بخانواده‌محترم بیات تسلیت‌عرض میکنم. آ-۲۵۴۵

سرهنك یارمحمد بهادری-دکترجانمحمد بهادری

فوت مرحوم‌مغفورجنت‌مکان حضرت‌آقای‌سهام‌السلطان بیات‌رابدوستان وفامیل‌وبستگان‌معظم‌آنمرحوم تسلیت عرض‌مینماید.

آ-۴۴۶۲ احمدعلی نشاط

درگذشت شادروان تیمسارسرتیپ‌امیرخسروی‌رابخاندان‌محترم امیر-خسروی خصوصاً جناب‌آقای رضوان ریاست‌محترم اداره خوارمارباتك ملی ایران تسلیت عرض‌مینمائیم.

آ-۳۵۶۱ محسن شیرازیان - مهدی بورشهیدی

جناب آقای‌مهندس‌محمدبیات‌وآقای‌دکترناصربیات

بانهایت‌تاثرفوت شادروان سهام‌السلطان‌بیات رابعموم‌بازماندگان‌تسلیت عرض‌نموده بقای عمرآن‌فامیل‌جلیل‌راخواستاریم.

اشراقی سردفتر۸۸ - سرهنك هاتفی - مهندس‌اشراقی دکتر اشراقی

آ-۳۵۴۱

بانهایت تاسف‌مصیبت‌وارده را بجناب آقای طباطبائی رئیس محبوب دبیرستان سینا‌تسلیت‌میگوئیم.

آ-۳۵۷۱ فیروز اپکچی - مسعوداسماعیلی

پیشاهنگان دبیرستان سینا باکمال‌تاسف‌مصیبت‌واردرا بجناب آقای طباطبائی‌ریاست محترم دبیرستان‌تسلیت‌میگویند. ازطرف پیشاهنگان رسد ۱۲۲دبیرستان‌سینا خسروحاج‌محمدکاشی لارنس‌لاولت

آ-۳۵۶۹

فوت‌مرحوم هنرمند ناکام‌خلیل‌امامی را بخانواده محترم آن مرحوم تسلیت‌عرض مینمائیم مهدی پرتو اعظم - هاشمی نسب

آ- ۳۶۰۳

درگذشت‌شادروان‌سهام‌السلطان بیات‌رابدوست ارجمندآقای‌دکتر ناصر بیات تسلیت‌میگویم. آ-۳۵۸۹ داریوش‌همایون

برادر عزیزم آقای محسن زراتی

درمصیبت‌وارده بخانواده سرکارخودرا شریك وسهیم‌میدانم‌شادی‌روان برای‌آنمرحوم دوام‌عمر وسلامتی برای بازماندگان بوبژه‌سرکار ازخداوند متعال‌مسئلت‌دارم. آ-۳۶۲۵ صمصام

جناب سرهنك راستی باقلبی‌اندوهناك‌مصیبت‌واردرا‌بآنجناب وخانواده‌امیر خسروی‌تسلیت‌عرض‌مینمایم. آ-۳۶۱۱ حسن‌منشی زاده

بانهایت تاسف‌فوت‌مرحوم جناب‌آقای‌سهام‌السلطان‌بیات که‌یکی‌ازرجال ورزیده کشور بوده‌اندحضورجنابان آقایان محمدخان‌بیات فرزند وعزت‌اله خان بیات‌اخوی‌آنمرحوم بخصوص‌بدوست سیارگرامی جناب آقای‌حسن خان بیات‌صمیمانه‌تسلیت عرض‌نموده‌بقا وسلامت آن‌خانواده ارجمند رااز خداوندمتعال خواهانم.

آ-۳۶۰۵ محمودشاه حسینی فرماندار اراك

درگذشت مرحوم‌آقای سهام‌السلطان‌بیات ضایعه بزرگی برای کشور خصوصا خانواده‌محترم بیات گردیدبانهایت‌تاثر وتاسف این‌مصیبت‌رابخانواده وفرزندان‌وبرادران گرام‌آنمرحوم‌آقایان‌شیخ‌العراقین-عزت‌اله-محمد-احمد ناصر-علیرضابیات‌تسلیت‌عرض‌مینمائیم.

ازطرف عموم کارگران‌معادن دربندسر

چراغعلی شمشکی - دهدارصفرعلی شمشکی - یونس شمشکی - رمضان‌صالحی - حجت‌اله‌ساوجی

آ۳۶۰۷

شاهنشاه بربالین بیماران

بقیه‌ازصفحه اول

هنگام بازدید کارخانه مسلسل‌سازی توضیحات لازم بعرض میرسد

رامورد بازدید قراردادند.

اعلیحضرت همایونی کلیه قسمتهای بیمارستان رابازدید وبیماران رامورد تفقد قراردادند. شاهنشاه در اطاق عمل بیمارستان نیز حضور یافتند و سئوالاتی درموردنحوه‌عمل بیماران‌از متصدیان‌مربوطه‌فرمودند که‌توضیحات لازم بعرض رسید . اعلیحضرت همایونی پس‌ازقریب یکساعت‌ونیم بازدید ازکلیه‌قسمتهای اداره مسلسل سازی وبیمارستان شماره۳ارتش‌مقارن ساعت ده‌صبح‌بکاخ سلطنتی‌باز گشتند

بمناسبت نوزدهمین سال درگذشت اقبال

بقیه‌ازصفحه اول

سفیر کبیرپاکستان نطق‌مفصلی ایراد کردو گفت که مرحوم اقبال مبتکر وموجدفکر تأسیس‌پاکستان‌بوده ودر بیداری واستقلال‌طلبی مسلمانان شبه قارهٔ هند وپاکستان‌نقش‌مؤثری‌را ایفا نموده‌است .

آقای‌دکتراقبال نخست‌وزیر پس‌از پایان‌نطق‌سفیر کبیرپاکستان‌دراطراف روابط وعلائق‌مشترک‌معنوی‌وفرهنگی ایران وپاکستان وشخصیت‌علمی‌اقبال شاعرفارسی زبان‌پاکستان سخنرانی جالب‌وجامعی‌نمود .

بعد ازنطق نخست وزیرآقای‌صادق سرمد قصیده‌ای‌را که‌درباره‌اقبال‌سروده بودقرائت کرد.

دربن‌هنگام‌آقای‌دکترحسین‌خطیبی استاددانشگاه بیاناتی‌دراطراف‌زندگی وآثار و افکار علامه اقبال بیان کرد، آقایان‌کاظم‌رجوی وادیب برومند نیز قصایدی‌خواندند .

دربایان‌جلسه‌جوائز برندگان‌مسابقه (اقبال‌درنظرمن) که ازطرف سفارت کبرای پاکستان‌ترتیب داده شده‌بود بوسیله‌آقای‌نخست‌وزیرتوزیع گردید.

مسئله گوشت تایک ساعت بعدازنیمه‌شب

بقیه ازصفحه‌اول

بزوگوسفند که‌ازطرف‌شرکت گوشت ازنقاط دامپروری خریداری‌شده‌است مرتباً بوسیله قطار بتهران‌حمل می گردد.

ازساعت هشت بعدازظهر دیروز بمنظور رسیدگی‌بمسئله کمیابی گوشت وتامین‌آن، کمیسیونی باحضور اعضای هیئت‌مدیره شرکت گوشت‌دردفترکار شهرداری‌تشکیل‌شد که تانیمه‌شب‌ادامه داشت وشهردار تهران تایکساعت‌بعد ازنیمه‌شب‌بپرونده‌های گوشت‌رسیدگی میکرد ودستورهای مقتضی در باره تامین‌آن بشرکت گوشت صادر مینمود.

بقرار اطلاع در کمیسیون‌دیشب تصمیمات تازه‌ای‌درخصوص خریداری بزوگوسفند ازشهرستانها اتخاذ شده است.

دیشب‌صنف دکانداران‌وفروشندگان گوشت‌اعلام کردند که‌درمسئله کمیابی گوشت‌هیچگونه تقصیری‌متوجه‌آنها نیست ومسئول تامین گوشت تهران ، شرکت گوشت‌است.

صنف‌مزبور مدعی‌است که درتهران درحدود ۱۷۰۰ دکان گوشت فروشی وجوددارددرصورتیکه‌روز۱۹اردیبهشت ماه درحدود۱۴۰۰ تا ۱۵۰۰ رأس کشتارشد وباین‌ترتیب‌بهر دکان گوشت فروشی‌حتی یک‌لاشه بزوگوسفند هم نرسید .

معاون‌شهرداری

همانطور که دیشب‌اطلاع‌دادیم‌آقای دکترظلی‌معاون‌سابق‌شهرداری تهران ازپست خود استعفا کرد .

امروز درشهرداری‌شایع‌بود که‌بزودی معاون‌جدید انتخاب ومعرفی خواهد شد .

دراین‌شایعات نام پنجنفر آقایان سرهنگ‌آذربن ـ همایون ـ عقیلی کیوان ورستگار رازی برای احراز سمت معاونت‌برده میشود ولی هنوز هیچگونه‌خبرقطعی‌بدست‌نیامده‌است.

درمحافل‌شهرداری گفته‌میشود که‌در هرحال‌بهبودوضع شهرداری‌تهران‌باید باهمکاری کارمندان‌باسابقه وبااطلاع آن‌اداره‌حاصل‌شود.

هیئت‌پارلمانی ترکیه شرفیاب‌شدند

بقیه‌ازصفحه اول

درکاخ گلستان

طبق برنامه‌قراربود امروز هیئت پارلمانی‌ترکیه درجلسه علنی مجلس شورایملی‌شرکت کنندولی‌دیشب این برنامه‌تغییر کردو برنامه‌بازدیدازجلسه علنی مجلس بروز سه‌شنبه موکول گردید وباینجهت صبح‌امروز هیئت پارلمانی‌ترکیه باتفاق‌مهمانداران‌خود درکاخ گلستان حضوریافتند و ازکلیه قسمتهای‌کاخ بازدید کردند

بازدید جواهرات‌سلطنتی

هیئت‌پارلمانی ترکیه‌امروزناهار را بطورآزادصرف کردند وساعت چهارو نیم بعدازظهرامروزباتفاق مهمانداران خوددربانکملی‌حضورخواهندیافت‌تااز جواهرات سلطنتی دربانکملی ایران دیدن کنند. آقای‌کاشانی‌مدیر کل‌بانک ملی‌ایران دراین‌مراسم‌شرکت‌خواهد کردوشخصا مهمانان‌ترک رابقسمتهای مختلف‌موزه‌جواهرات‌سلطنتی‌راهنمائی میکند .

امشب‌ازطرف‌آقای‌دکتراردلان‌وزیر امورخارجه ضیافتی‌بشام بافتخارهیئت پارلمانی‌ترکیه‌درکاخ‌وزارت‌امورخارجه ترتیب داده‌خواهدشد.

برای‌شرکت دراین ضیافت آقای نخست‌وزیر، هیئت‌وزیران، روسا و هیئت رئیسه مجلسین ، جمعی از نمایندگان دو مجلس ، سفیر کبیرو کارمندان‌رسمی‌سفارت‌ترکیه وجمعی ازرجال‌وارباب‌جرایددعوت‌شده‌اند .

ورود

آقای‌دکتر چهرازی استاددانشگاه که بدعوت دولت‌آمریکابرای بازدید ازبیمارستان عصبی‌وروانی بآمریکارفته بودپس‌از بازدیدازموسسات مزبور در واشنگتن‌ونیویورک‌وشرکت‌در کنگره سالیانه‌آکادمی‌اعصاب‌آمریکادر«بوستون» پریروز بتهران مراجعت کرد.

آقای‌جمشیدقریب‌وزیر مختارایران درآنکارابتهران واردشد.

خروج

آقای نورالدین استوار با هواپیما بامریکاعزیمت نمود.

تذکر لارم

حسین‌ایروانی که‌باتفاق‌عده‌ای‌چاقو کش دستگیرشده‌است ،بهیچوجه‌باخانواده ایروانی آشنائی ندارد آ ـ ۳۶۱۹

غلامحسین ایروانی

تودیع

چون‌برای مطالعه عازم‌انگلستان هستم‌بدینوسیله‌از کلیه‌دوستان‌وآشنایان تودیع میکنم **حسین فاطمی**

مراسم‌عقدوعروسی والاحضرت‌شهناز پهلوی

امروزاز وزارت‌دربار شاهنشاهی کسب‌اطلاع‌شد که‌مراسم‌عقدوعروسی والاحضرت‌شاهدخت شهنازپهلوی‌با آقای‌مهندس‌اردشیرزاهدی که‌قبلاصحبت ازاجرای‌آن دراردیبهشت ماه‌بودبه‌بعدازمسافرت شاهنشاه‌به‌خارج از کشور موکول گردید وچون ظاهرا با مراجعت‌اعلیحضرتین ازاروپاماه‌محرم وصفر درپیش‌خواهدبود باینجهت باحتمال‌قوی انجام‌مراسم عقدوعروسی به بعداز ماههای عزاداری‌موکول خواهدشد.

وزیر خارجه جزو ملتزمین شاهنشاه در مسافرت اسپانیا میباشد

اگرچه هنوزرسماً ملتزمین شاهنشاه‌درمسافرت اسپانیا تعیین نشده‌اند معهذا بطور مسلم آقای دکتر اردلان وزیر امور خارجه جزو ملتزمین خواهدبود.

برنامه مسافرت شاهنشاه در اسپانیا یکروز قبل از تشکیل شورای وزیران پیمان‌بغداد در کراچی پایان‌خواهدیافت وآقای‌وزیرخارجه‌بلافاصله عازم‌ایران خواهدشد ومستقیماً ازفرودگاه مهرآبادباتفاق‌هیئت نمایندگی ایران‌بکراچی‌میرود.

مطالعه برای تعیین مدیر عامل شرکت ملی نفت

امروز کسب‌اطلاع‌شد که درشرکت‌ملی‌نفت‌مطالعاتی‌برای تعیین مدیر عامل‌جدیدشرکت‌ملی‌نفت‌انجام‌میشود.

تاکنون چندنفر برای‌احراز این مقام درنظر گرفته‌شده‌اند که‌ازجمله نام یکی‌ازسفرای‌ایران‌دریک کشورخارجی‌برده‌میشود.

آقای فوادروحانی مدیرامور حقوقی‌شرکت‌ملی‌نفت که سمت‌قائم‌مقام مدیرعامل شرکت‌ملی‌نفت رادارامیباشد پس‌ازبازگشت از مسافرت‌آمریکا درهفته گذشته‌بواسطه کسالت‌مرحوم‌بیات‌کارهای‌هیئت‌مدیره‌وامورمربوط‌بنفت بایشان‌محول گردید.

اعلامیه دربار شاهنشاهی

بقیه‌ازصفحه‌اول

بدنبال‌انتشار این‌اعلامیه‌خبرنگارما ازآقای‌علاء وزیردربار شاهنشاهی درموردملتزمین سئوال کرد؟آقای‌وزیردربار اظهارداشت:ملتزمین‌نفر بابانتخاب شده‌اندولی‌چون هنوزرسمی نیست باین‌جهت‌ظرف دوسه‌روز آینده اسامی ملتزمین‌رسماً اعلام‌خواهدشد.

آقای علاء وزیر دربار شاهنشاهی درباره مسافرت شاهنشاه به سایر کشورهای اروپا اظهار داشت البته ذات ملوکانه احتیاج به‌استراحت دارند وبعدازمسافرت اسپانیا چندهفته‌ای درجنوب فرانسه به‌استراحت ومعالجه خواهندپرداخت.

در پارچین ۸ دختر بچه را آب برد

بقیه ازصفحه‌اول

دراین‌موقع‌شاگردان‌دبیرستان شهرضامتوحش شده‌دستجمعی‌خواستند ازمدرسه بگریزند ولی کارکنان دبیرستان‌فورا درمدرسه‌را بستند واز خروج آنان‌جلوگیری کردند.

پس‌ازآنکه از جانب شاگردان مدرسه پسرانه‌اطمینان خاطر حاصل گردید خواستیم خودرا بدبیرستان دخترانه برسانیم وبآنان کمک کنیم. متأسفانه سیل‌دیوارعظیم گل‌آلودی میان‌ماومدرسه دخترانه کشید و در مسیرخودابتدامسجد جنب مدرسه را بکلی‌منهدم کردسپس دیواردبستان را خراب ووارد محوطه دبستان گردید.

دراین‌موقع‌شیون‌دسته‌جمعی‌شاگردان دبستان که بچه‌های ۷ تا ۱۲ ساله هستند باصدای‌غرش‌سیل‌درهم‌آمیخت ویک نوع ترس ووحشت کم‌سابقه‌ای ایجاد کرد.

جمعی‌ازاولیای اطفال دل بدریازده خودرابمدرسه رساندند واطفال‌خودرا بدربردند ولی۸ دختربچه۹تا۱۲ساله باسیل‌رفتند:

آقای‌جلیلی‌اضافه کرد که من‌شخصاً باکمک سایرفرهنگیان‌ومردم موفق شدیم ۸ جنازه ازدهانه‌سیل‌بگیریم.

یکی‌ازدخترانی که ازسیل گرفتیم هنوزجان‌داشت وهر۸ نفر راوسیله آمبولانس به بیمارستان کارخانجات شیمیائی‌ارتش‌بردیم وباهمه کوششهائی که اطباء کردند نتیجه‌ای‌بدست‌نیامد وهرهشت‌نفرتلف‌شدند.

غیرازاین‌هشت نفریک بچه دیگر رانیزفشارهوای‌سیل‌بگوشه‌ای پرتاب کرده ومجروح نموده‌است.

دربارچین اکثرخانه‌هاویران ومنهدم شدوخانه‌هائی‌هم که‌خراب‌نشده انباشته ازآب گردیده‌بحدی که‌قابل‌سکونت نیست.

جمعی‌ازمردم بی خانمان بمحوطه دبیرستان‌پسرانه که‌در مسیرسیل قرار داشت‌آمده ومسکن گزیده‌اند مردم بانگرانی واضطراب‌در انتظار کمک مرکزهستند .

این‌بودعین خبری که قدرت‌جلیلی دفتردار دبیرستان شاهرضای پارچین بخبرنگارما اظهارداشت .

حرکت بسوی پارچین

خبرنگارما‌اطلاع‌میدهد:

آخروقت‌اداری امروزهیئتی‌مرکب ازآقایان رکنی رئیس‌فرهنگ حومه وریاضی‌رئیس بازرسی فرهنگ استان جهت‌بازدید ناحیه‌سیل‌زده‌عازم‌پارچین شدند.

سیل‌در ورامین

بطوری که‌یکی‌ازمقامات‌ژاندارمری کل کشوراظهارمیداشت:

ساعت۴بعدازظهر روزگذشته بعلت بارندگیهای مداوم وطغیان رودخانه جاجرود سیلی‌در ورامین‌جاری شدو ابتداقراءبلنگ درموسعد آباد،جمال آباد،خورورامین‌درمعرض‌خطر سیل‌قرار گرفت.

مامورین‌ژاندارمری‌باکمک‌اهالی‌مسیر سیل‌را تغییر دادند.

درهمین‌اثناء اطلاع حاصل شد که قریه‌داودآباد نیزدرمعرض‌خطر قرار گرفته‌است مامورین‌ژاندارم‌فورابمحل مزبورفته وباکمک دهقانان‌مسیرسیل راتغییر دادندبحمدالله‌این‌سیل‌خسارات مالی‌وجانی‌ببارنیاورده‌است.

درنوشهر سه بارزلزله روی داد

قسمتی‌ازجاده های‌اطراف کرمانشاه زیرآب‌فرورفت

سخنگوی‌وزارت راه درآخروقت دیروز گفت گزارشهای رسیده از ادارات راه مرا کزاستانهاحاکی‌است که‌دراثربارندگیهای اخیرخسارات‌زیادی بکلیه راههاواردآمده‌است.

دراثرجریان‌سیل وطغیان‌رودخانه های‌اطراف کرمانشاه بعضی‌ازجاده های‌اطراف کرمانشاه درزیرآب رفته ومامورین مشغول ترمیم‌آن‌هستند.

بارندگی درشهرستانها

دربندرنوشهر ودلیجان‌نیز بارندگی‌شدیدی شده مقدارباران درنوشهر۷۳ میلیمتر بوده ودردلیجان سیل‌جاری‌شده‌است.

گزارش‌رسیده ازاستانهای دهم(اصفهان) وهشتم(کرمان) نیزحاکی‌از بارندگیهای شدیدوخرابی‌راههامیباشد.

زلزله درنوشهر

چندروزپیش درنوشهرزلزله‌ای رخ‌داده‌ولی‌تلفات‌وخساراتی نداشته‌است.

آگهی دعوت سهامداران

مجمع‌عمومی‌سالیانه شرکت سهامی‌جهان‌درروزدوشنبه ۶ر۳ر۳۶ساعت پنج‌بعدازظهردرمحل شرکت واقع‌درخیابان بوذرجمهری غربی‌کاشی۲۶۰ تشکیل میگردد.

ازعموم‌سهامداران‌تقاضامیشه‌دررساعت مزبوردرجلسه حضوریابند.

دستورجلسه عبارت‌خواهدبوداز:

۱ـ استماع گزارش‌هیئت مدیره وبازرس

۲ـ تصویب‌حساب سودوزیان

۳ـ تعیین‌بازرس برای سال‌مالی آتی

۴ـ شوروتصمیم‌درمسائل‌کلی‌وخط مشی‌آتیه‌شرکت آ ـ ۴۵۲۴

هیئت مدیره شرکت سهامی جهان

مسافرت دکتر کنی بامریکا

امروز آقای‌دکترعلی کنی استادعلوم تربیتی‌دانشگاه‌تهران‌ومعاون‌دانشسرای عالی‌به‌آمریکا رفت .

مسافرت‌آقای دکتر کنی ازطریق برنامه‌تبادل‌فرهنگی‌وزارت‌امورخارجه آمریکاانجام گرفت ومدت‌آن قریب چهارماه‌خواهدبود.

معاون‌دخانیات

امروزازطرف‌وزارت گمرکات‌وانحصارات آقای‌ابوالحسن‌طباطبائی سمت‌معاون کل‌موسسه‌دخانیات تعیین ومشغول‌کار شد.

تقسیم بیست وسه میلیون دولار وام آمریکا بین

بانک ها قطعی شد

یکهزار میلیون ریال بانک کشاورزی ، پانصد میلیون ریال بانک رهنی ودویست‌وسی میلیون ریال بانک ساختمانی پرداخت میگردد

ازمحل این وام بکشاورزان وامهای‌طویل‌المدت داده‌میشود

ساختمانهای ارزان قیمت درشهرستانها و تهران ساخته میشود

امروز کسب اطلاع شد که در کمیسیونی که چندروزقبل باحضور آقایان ناصروزیردارائی،پیریامعاون وزارت دارائی‌وخزانه‌دار، گریکوری رئیس‌اصل‌چهار وکارشناسان‌عالی‌دولت آمریکاتشکیل‌شدتجدیدنظردرنحوه‌تقسیم بیست‌وسه‌میلیون‌دولاروام‌دولت‌آمریکا برای‌افزایش‌سرمایه‌بانکهای کشاورزی، رهنی‌وساختمانی‌بعمل‌آمدونقسیم‌مبلغ مزبوربین بانکهابااین ترتیب قطعی‌شد که‌ببانک کشاورزی یک‌هزارمیلیون‌ریال وببانک رهنی پانصدمیلیون ریال‌وبقیه راکه درحدود۲۳۰میلیون‌ریال‌خواهد بودببانک ساختمانی بپردازد.

هم ارز ریالی ۲۳ میلیون دولار وام آمریکا بترتیب فوق‌بین‌بانکها تقسیم میشود وارزآن‌برای ورودکالادراختیار بانک ملی ایران گذاشته میشود.

کمک بکشاورزان

هزارمیلیون ریال کمک سرمایه‌بانک کشاورزی برای کمک بکشاورزان اختصاص‌داده میشود. بانک کشاورزی ازمحل این اعتباربرای بهبود وضع کشاورزی و مکانیزه کردن زراعت بکشاورزان‌وامهای‌طویل‌المدت‌خواهد داد .

خانه‌های ارزان قیمت

۷۳۰ میلیون ریال بقیه وام دولت آمریکا که بین بانکهای رهنی و ساختمانی تقسیم شده بمصرف ایجاد ساختمان و کارهای تولیدی میرسد. طبق‌طرحهائی که بانکهای ساختمانی ورهنی تهیه کرده‌اند ازمحل‌وام‌دولت آمریکا خانه‌های ارزان قیمت در شهرستانها وتهران‌ساخته خواهدشد.

تشکیل انجمن نظارت انتخابات‌سنادرشهرستانها

از فردا دراراك اخذ رای میشود

بطوریکه خبرنگارماازهمدان‌اطلاع‌میدهد:

صبح روزشانزده اردیبهشت ازسی‌وشش نفرمدعوین طبقات ششگانه و معتمدین محل‌بیست‌ونه نفردرجلسه حضوریافته‌اعضای اصلی‌وعلی‌البدل‌انجمن نظارت‌انتخابات مجلس‌سنا دراین‌جلسه‌باین‌شرح‌انتخاب‌شدند:

آقایان میرزا تقی‌صدوقی ومهدی‌اعتماد وضیاءالدین امیر صدوقی و علی‌شجاعی فراکوزلو وحاج کریم کریمی و صادق‌ترابی وحاج‌محمد امین طاهری وحاج‌آقاحسین رضوی بسمت‌اعضای‌اصلی‌وآقایان: حاج‌حسن‌ممقانی وکامران رضوی واحمدی ایزدی واحمد وکیلیان ومراد نظری و محمود ایزدی‌وامین همایون وافتخارالملک‌پیران و حاج یوسف‌الله کاویانی بسمت اعضای علی‌البدل اولین‌جلسه انجمن نظارت یک‌ساعت بعدازظهرروزهفدهم اردیبهشت ماه تشکیل‌شد

آقایان ضیاءالدین امیرصدوقی بسمت‌ریاست ومیرزاتقی‌ایزدی بسمت نیابت ریاست‌واسماعیل‌اعتمادوعلی‌شجاعی‌فراکوزلو اسمت‌منشی‌انجمن‌انتخاب گردیدند.

دراراك

طبق گزارش‌رسیده ازفرمانداری اراك‌ازفردا انجمن‌نظارت مرکزی‌تا سه‌روزبرای‌تعیین‌نمایندگان درجه‌اول سنادرشهروبخشهای تابع‌شروع باخذ رای‌خواهد نمود.

ضمنا گزارش فرمانداری ساری‌حاکیست که‌دیروزسی‌وشش‌نفرازطبقات ششگانه‌اهالی درمحل‌فرمانداری اجتماع‌نموده واعضای‌انجمن‌نظارت‌انتخابات دوره‌سوم سنارااز‌بین‌خودانتخاب کردند.

همچنین‌امروزازطرف وزارت کشوردستورشروع انتخابات‌سنابفرمانداری شیرازصادر گردید

درکاشان

انجمن‌نظارت مرکزی‌انتخابات مجلس‌سنای حوزه‌کاشان‌تشکیل‌شدونه تن اعضای اصلی‌ونه تن‌اعضای‌علی‌البدل انجمن انتخاب گردیدندوآقای‌حاج محمداصفهانیان بریاست وآقای‌اصغرعطارهابنیابت انجمن تعیین گردیدند.

درملایر

طبق گزارش خبرنگار ما درهیجدهم اردیبهشت در فرمانداری ملایر عده‌ای ازمعتمدین‌جهت‌تعیین‌اعضای‌اصلی‌انجمن نظارت‌انتخابات سنااجتماع کردهو درنتیجه‌آقایان زیر سمت‌اعضاء انجمن مزبورتعیین‌شدند:

۱ـ محمود عضدی۲ـضیاء شیخ‌الاسلامی ۳ـرسول‌خاکپور ۴ـابراهیم ملك مدنی ۵ـعلی اکبرخسروی ۶ـ صادق اسمعیلی ۷ـمیر احمد فتاحی ۸ـ مجید میر کمالی ۹ـ سیف‌الله کشاورز وسپس هیئت رئیسه بقرارزیر تعیین گردید :

رئیس‌آقای‌ضیاء شیخ‌الاسلامی نایب رئیس آقای رسول خاکپورمنشی آقایان علی‌اکبرخسروی وصادق اسمعیلی.

در همین یکی دو روز اخذ رای جهت تعیین یکنفر سناتور انجام خواهد گرفت.

شرفیابی پروفسور کامرون

عصر امروزآقای پروفسورکامرون‌مستشرق آمریکائی که برای‌قالب گیری کتیبه بیستون بایران‌آمده‌است بپیشگاه شاهنشاه‌شرفیاب‌می‌شود.

آقای پروفسورکامرون صبح‌امروز ازخزابن موزه‌ایران‌باستان‌دیدن کرد.

برای ۷۱۰نفرگواهی‌نامه حج صادر گردیده

ازفرمانداری تهران‌اطلاع‌میرسدتاامروز۸۵۰نفر که عازم حج‌میباشنداز کمیسیون‌حج تقاضای صدور گواهی‌نامه کرده‌اند که برای۷۱۰نفر گواهینامه صادرشده‌است.

افتتاح خط‌هوائی

بقیه ازصفحه‌اول

فعلاهفته‌ای یکروز، روزهای سه‌شنبه درساعت‌هفت‌وبیست‌دقیقه‌بامداد یک‌هواپیما از تهران بطرف همدان ـ کرمانشاه و آبادان‌پروازمیکند.

برای افتتاح‌این‌خط بامدادپریروز، اولین‌هواپیما که حامل‌نمایندگان کرمانشاه وهمدان‌بود بطرف کرمانشاه حرکت کرد ودرساعت‌ده بامداد وارد کرمانشاه‌شد ومراسم‌افتتاح خط‌هوائی‌مزبور باحضور استاندار ورؤسای ادارات بعمل‌آمد،

درشهر کرمانشاه، چهارپرواز تفریحی انجام گرفت که دوپروازبرای رؤسای ادارات ودوپرواز دیگربرای‌عده‌ای‌ازاهالی‌بود که‌بقیدقرعه انتخاب شدند وبرفراز کرمانشاه پروازنمودند.

هواپیمای مزبور مقارن‌ظهربطرف همدان‌حرکت کردودراین‌شهرنیز چهارپرواز تفریحی برای‌رؤسای‌ادارات وعده‌ای‌ازاهالی‌انجام گرفت.

سپس یکساعت‌ونیم‌بعد ازظهر مدعوین، درمهمانخانه بوعلی‌ناهارصرف کردند.

سرمیزناهار، آقای مهندس افشاربمهمانان خیرمقدم‌گفت و آنگاه فرماندار همدان‌وآقای‌علامه وحیدی‌نماینده کرمانشاه ازاین‌اقدام شرکت هواپیمائی ایران‌اظهارخوشنودی نمودند.

هواپیما ساعت‌چهاروپانزده دقیقه‌بعد ازظهر بطرف تهران حرکت کرد.

اطلاعات

بانوان

فرداصبح بامطالب‌جالب و بهترین راهنمائیها برای‌زندگی‌خانواده‌منتشرمیشود

فرعه کشی جوایزماه اول‌صبح‌فردادرسالن‌سینمای‌مولن‌روژ صورت‌خواهد گرفت

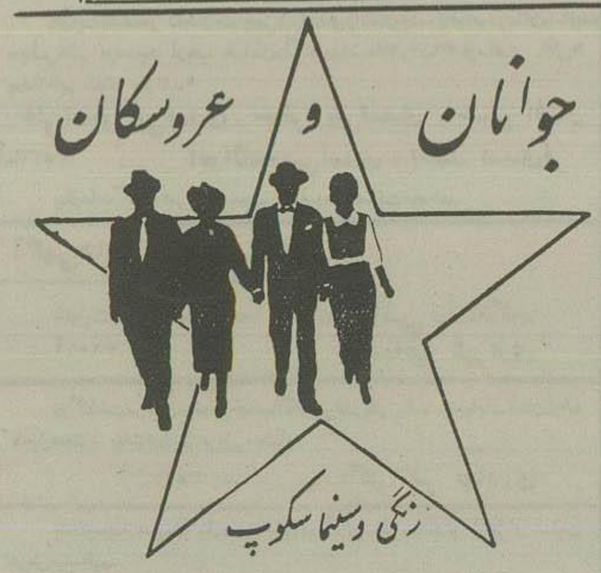

از روز سه شنبه ۲۴ اردیبهشت

درسینما ایران و سینما مولن‌روژ

۱ـ۴۳۴۶ «کانون‌طوطی»

بدینوسیله درگذشت **بانوفاطمه محتشم** راباطلاع اقوام‌ودوستان میرساندمجلس تذکر آنمرحومه ساعت ۳الی۶بعد از ظهر روزدوشنبه ۲۳ اردی‌بهشت‌ماه درمسجد مرحوم آقامیرزاحسن واقع‌دربازارچه حمام نواب‌و ختمزنانه درهمان ساعت‌وروزمزبور درمنزل‌شخصی آقای محمدمحتشم‌واقع درخیابان ری بین کوچه آبشاروردار پاساژمدنی کاشی ۲۹منعقدمیباشد

محمدمحتشم‌سرهنگ قربانی (افسرشهربانی)عبداله خطیبی نوری ـ علی لواسانی ـ علی طاهری آ ـ ۳۵۵۳

بازماندگان آنمرحومه مصیبت‌وارده را تسلیت میدهیم

مصیبت‌واردهرا به‌خاندان‌محترم مهرجو ـ روحانی تسلیت‌عرض‌مینماید

آ ـ ۳۶۱۷ **شجاع نیا ـ میرزائی**

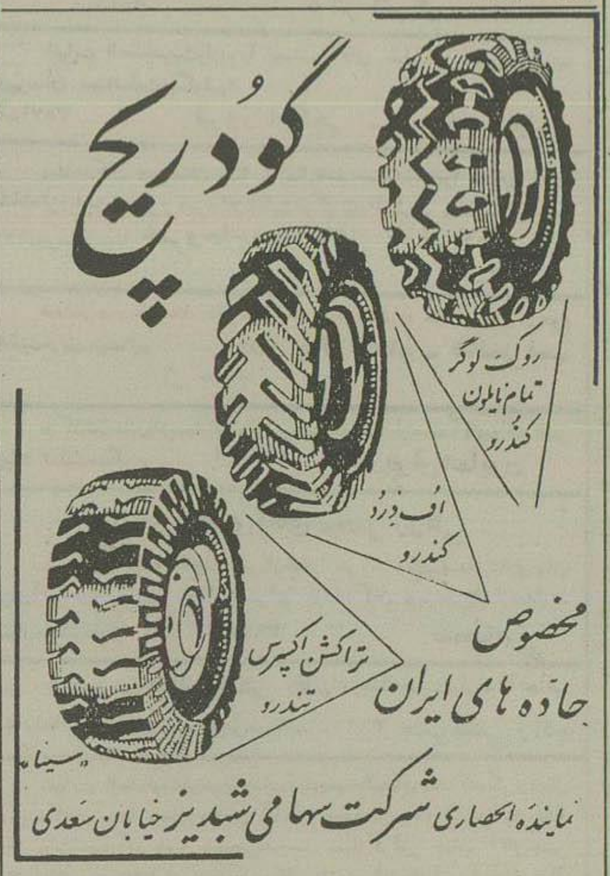

آ ـ ۴۳۵۲

برای علاقمندان بامور کشاورزی

شرکت سازمان توسعه آبیاری بامسئولیت محدود

برای حفر چاههای عمیق ـ نصب تلمبه وموتور ـ نهرسازی ومرمت

قنوات بایر زیرنظر مهندسین وکار شناسان آزموده آماده کار است

نشانی تهران خیابان امیر کبیر کاشی ۱۷۵ تلفن ۵۰۸۶۷

آ ـ ۴۳۹۶

اطلاعات

انتقاد

بلای سفر

ازخارج‌شنیده‌بودم که‌برای ازدیاد فروش‌وسایل‌بد کی اتومبیل‌هادرایران بودجه‌مخصوصی‌صرف‌میشود که راهها همیشه‌خراب‌باشدواگر بهترین راهها بعنوان‌نمونه‌کازشر کتهای‌خارجی‌وجان مولم‌هم که‌باشد ومرای‌ارائه‌آن جشن بگیرند بعد از مدت کمی از همان بودجه‌مخصوص وسایل‌عدم تعمیرآن فراهم وتدریجا روبخرابی میرود - خرابی‌های کوچك‌را هم که‌جلوش را نگیرند آنقدروقتی نمیخواهد تا از پروپی ساقط گردد اینهارا شنیده‌بودم ولی‌دراین‌مسافرت‌همه‌آنرا بچشم‌دیدم شخص‌لبنانی‌رادیدم که باطی‌چند هزار کیلومترراه اتومبیلش صحیح وسالم بایران‌رسیده‌بودولی‌دریکی‌ازاین‌راهها فنرش‌شکسته وخود وطفلش دربیابان سر گردان‌بودند وباتعجب‌میگفت‌اگر میدانستم راه‌باین‌وضع‌است‌هر گز برای دیدن تخت‌جمشید این‌زحمت‌راتحمل نمیکردم - بازشنیده‌بودم که‌درتعمیر- گاه‌های کمپانیها برای‌مصرف‌بد کیها نقشه‌ها کشیده‌میشود ومیگفتند اگر اتومبیل اصلاحی‌لازم‌داشت بتعمیرات کمپانی‌آن اتومبیل مراجعه نکنید زیراآن‌بنگاهها که‌یك‌روزی درموقع تشکیل متخصص خارجی داشت ولی درحال حاضر آنها رفته‌اند وبجای آنها همین‌کارگران‌مطلع‌ایرانی که ازعهدهٔ تعمیرهم برمیآیند کارمیکنند‌امادفتر آنجابنام شرکت‌صورت‌سازی کرده‌کار صدتومانی‌را چندین‌برابرخرج‌تراشی میکنندومقصودمصرف کردن‌بد کی‌هاست

-یعنی‌اگرهم احتیاج‌نباشد احتیاطا هرقسمتی ازماشین‌راعوض میکنندویا گرانترین‌قیمت‌رااز‌مشتری‌میگیرند-

این راهم‌دیدم‌دربرگشت‌ازمسافرت قسمت‌جلوی اتومبیل‌قدری‌صدامیکرد وضمنالازم بود اتومبیل سرویس هم بشودیعنی تمیزش کنندوروغن آنرا عوض‌نمایندواتصال برق رادیو راهم مرتفع‌سازند.

این‌کاراتومبیل‌بوداماصدای قسمت‌جلو معلوم‌نبود مربوط‌بچیست؟ براهنمائی شوفر به تعمیر گاه کمپانی مراجعه کردم اتومبیل‌رادیدند وقرارشد که صدارا که‌میگفتنداز‌داش براست یااز شاسی بگیرند- اتومبیل را گذاشتم چندروزبعد مراجعه کردم ازسرویس اتومبیل وعوض کردن‌روغن وگریس کاری واصلاح برق‌اتصالی‌رادیوخبری نبود اما درعوض‌صورت حسابی جلوم گذاشتند وهزاروبیست‌وچهارتومان مطالبه‌رفع صدای جلوی اتومبیل را کردند .خیلی‌بکه‌خوردم- بعدا یك ایرانی مطلع ومتخصص راکه معلوم شد بعضی‌اوقات خوداین کمپانی‌هم‌کار هائی‌باورجوع‌میکنند بانجابردم‌صورت رادیدوبامتصدیان دفتر مذاکره کرد گفتنداگر قبلاآمده‌بودی چهار صد تومان بتو تخفیف میدادیم ولی حالا اینصورت‌بامضای کمپانی‌رسیده-خلاصه خواستم ملاحظه‌بفرمائید چه ساطی است‌اگر این‌شخص سه‌روزقبل‌مراجعه کرده بودهمین‌صورت هزارتومان را ممکن‌بودششصدتومان بنویسند

بعدهم‌آن‌شخص که‌اتومبیل‌واصلاحات آنرادیداظهارداشت‌تمام‌این‌کارها جمعا سیصدتومان‌مزد وقیمت اساسی‌دارد که تازماگرهم با گذاشتن منت بشخص متخصص‌ایرانی‌صورت‌رااز هزارتومان بششصدتومان اصلاح میکردندازاصل سیصدتومان بیشتر وقت‌وجنس‌روی آن صرف نشده وششصدتومان‌یعنی‌دوبرابر گران‌است که باسم کمپانی ازمردم جیب کنی‌می کنند-خوب‌مردحسابی‌تو باید قبلاصورتی‌تهیه کنی ازکارهائی که بایدبشود وبمراجعه کنندگان نشان بدهی که این کارهامیشود وقیمتش‌هم اینست‌خواستندکارراباتومراجعه کنند نخواستند میبرند - نه‌اینکه بمحض ورودتومبیل ومذاکره باشوفر بدون اطلاع‌صاحب اتومبیل‌هر کاری که او گفته نکنی‌وهر کاری که خودت خواسته‌ای‌بکنی‌ومبلغ هم باختیار تو باشد- درهرصورت محض‌اطلاع‌اولیای امور این‌مطلب نوشته شدوضمنا آگهی است برای صاحبان‌اتومبیل که‌بدانند خیلی‌تعمیرات هست که خودابرایها انجام میدهندوبهترهم انجام‌میدهندو کمترحساب‌میکنند که همان‌تعمیرات بصورت‌لااقل ترویی‌توجه‌تردر کمپانیها انجام‌میشودواماقیمت‌چه‌عرض کنم

هرچه که تیغشان ببرد» ح-ر

این‌شکایت مردمی‌است که اتومبیل شخصی‌دارند اماآنها که ازخوداتومبیلی ندارند...؟

ما وخوانندگان

آقای حمیدصابر مقیم کرمان

نامهٔ شمارسید بطوری که از وزارت کشاورزی‌تحقیق‌شد کلاس آموزش‌فن ترا کتورافتتاح یافته وشماهم‌میتوانید درآن کلاس‌نام‌نوشته‌مشغول‌کارآموزی بشوید.

عده‌ای ازخوانندگان

مینویسندشهر داری تذ کرداده که برای‌جلو گیری‌ازخفه‌شدن بچه ها روی‌حوض‌را بپوشانندمشکل کاراین جاست که‌غالب‌مردم کرایه‌نشین‌هستند ونمیتوانند درخانه‌مالك دخل‌وتصرف کنندپس‌اگر واقعا بفکرمردم‌هستند مالکین‌رامجبور کنند که‌روی‌حوض‌ها راپوشانند.

آقای آبرام‌الکسان‌هژلوسیان

مینویسد بیست‌ودوسال دریك مغازه خواربارفروشی مستاجر بودم‌مالك‌مغازه بنای‌مخالفت گذارد باداره‌مال‌الاجاره هارفتم حق‌بامن‌شد ومقرر گردید اجاره‌تمدیدشودمالك باثباتی ملك‌راپیسر خودانتقال داده‌حکم تخلیه صادر کرده‌است واکنون آواره‌وسر گردان مانده‌ام‌بمقامات‌مربوط‌تذکر بدهید احقاق‌حق‌بنمایند.

سکنه‌چهارراه‌اسکندری-

ساسان‌اظهار میدارند که ازمدتی‌پیش محلی‌برای شیر فشاری‌دراین ناحیه معین‌شده ولی‌شیرآن‌را انگذارده اند بشهرداری‌وسازمان آب‌تذکر بدهید شیرمورد لزوم‌راکاربگذارند تامردم این محل ازمضیقه بی‌آبی اسوده شوند.

آقای احمد جوادی

ساکن‌سرای حاج‌حسن‌طی‌نامه‌مبسوطی اظهارمیدارد که‌بانك توسعه صادرات کمتر بوظایف خودعمل میکندواگر عملیات‌اخیر این بانك‌بدقت بازرسی شودمعلوم‌میشود که‌بصادر کنندگان آنقدر که‌لازم بوده وام‌نداده‌است.

بانوپروین‌دخت‌شریفیان

اظهارمیدارد شوهر من‌دکتر رضا شریفیان‌رئیس‌درمانگاه شماره۷وزارت بهداری‌به‌بیماری مغزی‌مبتلا شده‌ودر بیمارستان پهلوی بستری گردید ولی معالجات‌وعملیات جراحی‌سودی‌ندادو پزشکان‌معالج توصیه کردند که‌هرچه زودتر برای انجام‌معالجه بخارجه‌برود قریب سه ماه است شخصی که بیست‌وپنج‌سال به‌بهداری‌خدمت کرده وهزاران بیمار رامعالجه کرده است اکنون‌وزارت بهداری حاضر نیست برای‌علاج‌چنین شخصی همراهی کند تقاضادارم مراتب‌رادرروزنامه منعکس بفرمائیدو ازوزارت‌بهداری بخواهید نسبت‌به‌یك کارمندباسابقه بیمارخود توجه کند.

عده‌ای از علاقمندان

تذ کرمیدهند که‌درغالب خیابانهای تهران‌ساختمانهای نیمه تمام‌وپاره‌ای اماکن‌نیمه‌محصوری‌پیداشده که‌بصورت زباله‌دانی‌درآمده است از شهرداری بخواهید مالکین‌را مجبور کند که اطراف این‌اماکن‌را به‌بندندتادراین فصل‌بهار عفونت زباله‌دانی‌آن‌هم در خیابانهای مهم‌اسباب زحمت‌نگردد

آقای‌هوشنك دشت‌آراء

شکایت‌دارد که هنوز کارت معافی دانشجو بان مشمول صادرنشده‌وازاین جهت‌درزحمت هستند تذ کری‌بدهید کارت‌لازم‌را صادر کنند.

آقای اصغریزدان‌دوست

مقیم خیابان‌طوس کوچه شاهپور زاده مینویسد :

چندی‌قبل‌ژزف بوداغیان شناسنامه خودرا درتاکسی‌جاگذارد وچون‌محل صدور شناسنامه اصفهان‌بوده ازآنجا تقاضای‌المثنی میکنداداره‌آماراصفهان اشتباهاً ژزف‌بوداغیان‌را سارابوداغیان مینویسند درنتیجه ژزف‌بوداغیان که خدمت زیر پرچم‌را انجام‌داده موفق بگرفتن ورقه خاتمه خدمت نمیشود زیرا اسم‌اورا سارانوشته‌اند ومدتیست سر گردان‌مانده‌است.

آقای بزداندوست نشانی‌ژزف‌بوداغیان را چنین‌نوشته‌است:

خیابان‌دوزولت کوچه نجومی منزل هکتربوداغیان.

آقای بزداندوست درپایان تقاضادارد که مقامات‌مربوط هرطور مقتضی‌می دانند این‌مشکل‌را حل کنند.

جعفرخان جهانگرد در اسپانیا

شوهرحسود

از اینجا و آنجا

هجوم‌زنبور وفرارمردم

چندروز قبل‌درقصبه‌ای که‌درجوارشهر (کاولك)واقع‌در(سنگال)میباشدواقعه بسیارعجیبی‌اتفاق‌افتاد.

یکی‌ازاهالی‌ثروتمندقصبه بدرود زندگی گفت ولی‌تعجب‌اینجا بود که بوی سیار زننده ای از جسد او بمشام میرسید و این بو که علت‌آن‌معلوم‌نبود هزاران هزارزنبور رابخودجلب کرد

زنبورها دسته‌دسته بجسدهجوم‌آوردند ودرمدت کمتر از یکساعت تمام‌قصبه‌پر اززنبورشدبطوریکه اهالی‌مجبورشدند آتش‌برافروزند تاشایدزنبورهارا فرار دهندولی‌کار برعکس‌شدوزنبورها که دودچشمانشان رافراگرفته بودبیشتر خشمگین‌شده بروی‌مردم‌حمله کردند وبهر کس که‌رسیدندنیش‌زدندچنانکه مردم‌نتوانستنداستقامت‌نمایند واجبارا پابفرار گذاشتند.

بزودی‌قصبه‌خالی‌شدواهالی تا شش- کیلومتری‌فرار کردند

دراینواقعه‌جسدمرده‌دراثرآتش‌سوخت وخاکستر‌شدتااینکه زنبورهانیزدهکده راترك کردند

انستیتوی زیبائی‌مردان

ازچندی قبل در پاریس چندین انستیتوی زیبائی مردان دائر شده واتفاقاکاروبار متصدیان این‌سالنهاخیلی خوب گرفته‌است بطوریکه عده‌زیادی ازمردان مراجعه کرده وحتی نوبت میگیرند !

کلنیك‌عشق!

یکدکتر آمریکائی‌درنیویورك‌ساختمان بزرگی‌را اجاره کرده ودرسر درآن تابلوئی زده است باین‌عنوان (کلنیك عشق- آنها که‌از عشق رنج میبرندو دراضطرابند معالجه میشوند)اکنون تختخواب‌خالی دراین بیمارستان‌عجیب نیست‌وروزبروز نیزبرعده بیماران‌عشق افزوده میشود.

بیماران‌عشق معمولا یك یادوهفته بستری شده وبقول دکتر معالجه میشوند.

حون در بطری؟

پسرلئون تولستوی نویسنده‌معروف کتاب‌جنگ‌وصلح موسوم به (داربا تولستوی) ماموریکی‌ازشرکت‌های بیمه‌است.

اوهرروز بابك‌بطری که پرازخون است‌در کوچه‌ها وخیابانهای‌لندن‌می گرددودرخانه‌های‌مردم‌را زده‌میگوید اگرخودتانرا ازحوادث‌بیمه نکنید‌بعید نیست روزی‌خون‌بدنتان‌مثل‌این خون که‌دربطری‌ریخته‌ایم‌برروی‌زمین‌جاری شود.

صیدماهی دردنیا

سال گذشته ماهی گیران‌ژاپنی موفق شدند بالغ‌بر۴٫۷۲۰هزار تن ماهی‌صید کنند بدین‌ترتیب درمیان تمام کشورها ژاپن ازلحاظ صیدماهی دردرجه‌اول بوده ور کوردرا شکسته است• سایرممالك‌بقرارذیل بوده‌اند : آمریکا-روسیه-چین-نروژوانگلستان

ازدواج درفرانسه

مطابق‌آمارجالبی که‌درفرانسه‌انتشار یافته‌مسلم‌شده است‌جوانان فرانسوی که‌ازدواج‌میکنندصدی۷۰سعادتمند وخوشبخت‌میشوند

درفرانسه‌ازمدتی‌قبل‌در موردزندگی زناشوئی تحولات بزرگی ایجادشده است‌مثلادر اوایل‌قرن‌بیستم‌از دوازده نفرجوان۲۴ساله فرانسوی‌فقط دونفر ازدواج‌میکردندوحال آنکه‌اکنون‌از ۱۲ نفر۱۰ نفرازدواج مینمایند و قطع‌نظر ازآن‌حال‌جوانان ۱۸-۱۹ ساله‌نیز ازدواج کرده تشکیل‌خانواده میدهند و تعداد اینگونه جوانان متاهل بالغ‌بر۱۰۰۰۰ نفر است

ازمیان این‌جوانان خوشبخت طبق آماردقیق‌فقط‌صدی ده حاضر بادامه زندگی زناشوئی نیستند و نیز طبق سئوالاتی که از اکثر آنهابه وسیله پرسشنامه‌بعمل‌آمده است‌صدی‌چهار دلشان‌میخواهدصاحب‌بچه‌نشوندصدی ۴۹ آرزودارندودوبچه‌داشته‌باشندصدی۲۱ سه‌بچه وصدی۲۲ دلشان‌میخواهد دارای‌یك بچه‌شوند .

جدول کلمات متقاطع شماره۶۲۲

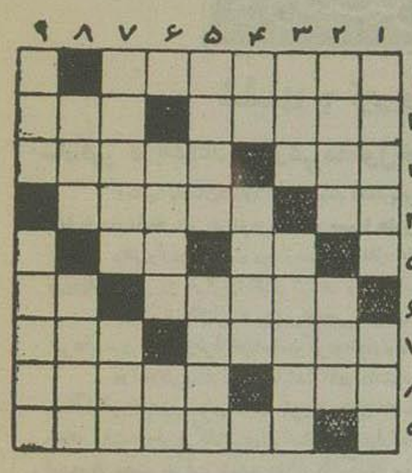

افقی-۱- قسمتی از اعصاب۲- جلودار - از اصطلاحات موسیقی‌علمی ۳-ازبس‌سبك است‌تاچشم برهم بزنیدبی‌بال وپردر هوامیپرد-میگویند بمب این‌یکی مایه رو سفیدی ۴ بمب اورانیوم و ئیدرژن خواهدشد(خداحفظ کند) ٤-ازاعداد - شربتش را می‌نوشند ولی‌البته نه با روی‌خوش و جبین کشاده ۵-ازمردی‌پائی که‌دارد - اگر آبادی شهر ها در آبادی‌آنهاست پس چرا حالاآنها راخراب‌میکنند تاشهری‌آبادان‌شود؟۶-مال‌دل‌شاعر تصنیف‌ساز چند سال‌پیش‌سخت‌بگل نشسته وبارعزیزرابکمك طلبیده‌بود- موریخته۷-مخزن الکتریسیته ساکن- زیاد۸- پایداری- برای‌نشکستن‌لوله‌اش دستور سبك آمدن‌داده‌اند۹- ازپهلوانان‌افسانه‌ای ایران،

عمودی:۱-ازبازیهای‌مدروز-درنده‌جنگلی ۲-شاعر بهانه کرده وتا دلش خواسته کرسته‌است- اززانوتا پاشنه۳-سالیکه گذشت-کلید٤-ضمیر-مست- آشوبگر وناراحت۵- ازعناوین‌حق‌وحساب- ازرنگهای‌اسب۶-ظاهراً چون عقل‌وهوش‌را بیادمیدهداز‌بادلقب گرفته‌است-علامت‌جمع۷- ازاسباب‌ورزشی زورخانه-یاری‌ومددکاری۸-مردم‌یك کشور-چاشنی آب‌انار۹-حقه‌وزرنك‌ویرنك بازسعدی‌ازدست‌خوشتن برآورده‌است.

حل جدول شماره ۶۲۱

افقی :۱-واژه-لذبذ۲-امنیت-یلو۳-مر-زوال٤-قید-نه-سل۵-وکیل- مربا ٦عا -جن-گزك۷-منقل-قت۸-رسا-شوربا۹-اندر-زفاف

عمودی:۱-وامق‌وعذرا۲-امر بکا-سن۳-زن-دی-ماد٤-هیز-لجن۵-نرد- نقش ٦-اهم-لوز۷-ذبل-رگ-رف۸-بل-سبزقبا۹-ذوالاکتاف

سازمان فاکوپا

فقط معرف اجناس خوب ومؤسسات مورد اعتماد

اینك

در ۳ دایره ۳۵ معرفی خوب

آ-۴۳۳۶

موتور دیزل روبسن ساخت انگلستان

آسیای بارون ساخت انگلستان

"ETERNIT"
(اترنیت)
«محصول لبنان»
یعنی سیمان نسوز - برای سقف ساختمانها از آهن‌ورق‌سفید بادوام‌تر وزیباتر وارزان‌تر نماینده انحصاری: شرکت سهامی‌ملسن
تلفن ۳۶۶۴۹
٤-٤ آ-۳۲۲۱

اداره‌روزنامه‌اطلاعات
درتاریخ۳٫۲٫۳۶ کیف‌بغلی‌اینجانب غلامحسین‌صرام‌دارای‌شناسنامه‌شماره ٤٤۵ صادره‌بخش۲اصفهان که‌محتوی ۱۸۰۰ ریال‌وجه‌نقدومعرفی‌نامه‌عکس دار‌بانك‌پارس بشماره ۱۰٤٤ك مورخ ۲۳٫۵٫۳۵و اوراق دیگری‌بوده‌است دراتوبوس‌خط٤واحدربوده اند معرفی نامه‌مزبور ازدرجه‌اعتبارساقط‌میباشد
غلامحسین صرام
۲-۳ آ-۴۳۰۶ آ-۳۲۷٤ ۲-۳

اهالی محترم اصفهان
برای خرید سیمان فارس‌بفروشگاه کارخانه واقع‌درخیابان آمادگاه نرسیده بفلکه شاه‌عباس کبیرمراجعه فرمائید
آ-۳۹۲۰ ۳-٦

آ-۴۳۴۲

خانواده شما برای سلامتی خود
احتیاج به کلیم دارند!
نوزادانی که درحال رشد میباشند وهمچنین اشخاص بالغ بامصرف کلیم مهمترین ماده غذائی مورد احتیاج خودرا تأمین خواهند نمود . کلیم درساختن عضلات و استخوانها و دندانهای محکم به کودکان کمك مینماید و به بزرگسالان نیزقدرت و نیروی حیانی میدهد .
کلیم دارای سرشیربوده وطعم شیرغلیظ را دارد . مزهٔ طبیعی و تازه شیر گاوی که کلیم از آن ساخته شده همیشه در کلیم موجود است .
با اضافه نمودن آب خالص به کلیم شیر خالص و لذیذی خواهید داشت که میتوانید آنرا با قهوه وباچای نیزمخلوط نموده‌نوشیدنی لذیذی تهیه‌نمائید . کلیم را برای مصرف خانواده خود خریداری نمائید
٤ قسمت آب خالص با ۱ قسمت کلیم مخلوط کنید
شیر گوارائی بدست میآید
حاوی ویتامین (د)

KLIM
بهترین ستیر
A-32
آ-۴۳۳٤

کم‌مصرف و بادوام
کمپرسورهای هوائی آربیك«۱-٤» چکش‌دیزلهای پنباغ‌از«۸-۲۰» اسب .
دیزل‌پمپ آبیاری«۱۵»اسب
شرکت‌سهامی صنایع جدید خیابان‌سعدی تلفن ۳۷۹۸۷
آ-۴۳۷۰

آ-۴۳٦٤

یکدستگاه کامل کارخانه پنبه پاك کنی آماده بکار شامل «موتورچین- لینتر- پرس ۳۰۰ کیلوتمام فولاد - ژنراتور-تابلو»همچنین دودستگاه‌حلاجی‌پشم‌ساخت آلمان بنام (ولف- کرمپل و لف)نو که جوف صندوق میباشد بفروش میرسد طالبین برای کسب اطلاعات بیشتر و مشاهده‌کاتالك بفروشگاه برسفورد خیابان سعدی تلفن ۳۵۸۱۵ مراجعه فرمائید.
آ-۴۳۷۲ «وکا»

ماشین‌های جوشکاری
موتوری وبرقی یك‌فاز وسه‌فاز
ساخت کارخانجات وستینگهاوس امریکا رسید
شرکت‌سهامی‌ایران‌آمنو- خیابان‌سعدی‌تلفن ۳۹۵٦۳
آ-۴۳۹٤

تخته‌ترلائی روسی
برای خرید کلی وجزئی به‌شرکت سهامی نخ وپشم ایران خیابان بوذرجمهری سرای امید تلفن ۲۰۴۳۲ مراجعه فرمائید
آ-۲٦۰۵ ۴-۱۰

در شهر ما چه میگذرد؟

شلیك ۳ تیر و دستگیری سارقین

سارقین در یك اغذیه‌فروشی مشغول خوردن اغذیه و نوشابه بودند که پاسبان پست سر رسید

دیشب پاسبان شماره ٤٨٧ بنام افشار پاس خیابان قزوین هنگام گشت درحوزه مربوطه متوجه شد که دکان اغذیه و نوشابه‌فروشی خشنود بر خلاف معمول هنوز باز و چراغش روشن است.

وقتی وارد دکان شد دید از صاحب مغازه خبری نیست و دو نفر مشغول خوردن غذا و نوشابه هستند. بمحض ورود پاسبان هر دو نفر فرار اختیار کردند و ناچار پاسبان ایست داد.

چون بفرمان ایست پلیس توجهی نکردند پاسبان ناگزیر به تیراندازی شد و سه تیر شلیك کرد که یکی از تیرها بدست یکی از فراریان اصابت کرد و ناچار توقف کردند و پاسبان هر دو نفر را بکلانتری جلب کرد.

در کلانتری افراد مزبور ابتدا اظهار داشتند: ما برای خوردن غذا و نوشابه باین مغازه آمدیم، چون صاحب مغازه باما آشنا بود کلید را بما داد و گفت هرچه دلتان خواست بخورید و بعد در را ببندید و کلید را بخانه من بیاورید و خودش بخانه رفت. ولی در کلانتری نتوانستند کلیدی ارائه دهند. سرانجام ناچار حقیقت را اعتراف کردند و معلوم شد که این دو نفر جهت سرقت شیشه مغازه را شکسته و وارد شده‌اند و قبل از دستبرد مشغول خوردن غذا و نوشابه گردیده‌اند و بمجرد ورود پاسبان فرار اختیار کرده‌اند.

سارقین که منصور و رحیم نام دارند تحویل مقامات قانونی گردیدند.

حوادث وسائط نقلیه

روز گذشته اتومبیل شخصی سواری شماره ٤٤٢٧ براندگی جهانگیر تیرانداز در جاده کرج باطفل هشت ساله‌ای تصادف و وی را مجروح کرد.

* دیروز اتومبیل سواری ٤١٠٧ براندگی علی کاهی درخیابان خانقاه با طفل شش ساله‌ای بنام مهدی تهرانی تصادف و وی را مجروح کرد.

* تاکسی شماره ٤٣٨٧ براندگی ضیاءالدین رضائی درخیابان امیریه بارضا نام تصادف و وی را مجروح کرد.

* اتومبیل سواری شماره ١١٨٥٥ کرابه براندگی غلامرضا در خیابان نظام‌الملك باطفلی بنام حسن تصادف و وی را مجروح کرد.

* اتومبیل شماره ١٧ مجلس شورای ملی براندگی محمود شریفی در سه راه داودیه باطفلی بنام محمدتقی تصادف و او را مجروح کرد.

مجروحین این حوادث به بیمارستان سینا و رانندگان متخلف بدادسرا اعزام شدند.

دستگیری سارقین حین حمل اشیاء مسروقه

دیشب شخصی بنام مصطفی در خیابان سیروس حین حمل یك پالتو افسری که درجه سروانی شهربانی روی پاکون آن بوده و یك سماور و مقادیری اثاثه خانه مورد سوء ظن پاسبان پاس محل قرار گرفت. وقتیکه پاسبان از وی پرسید این اسباب و اثاثه را بکجا میبری؟ اظهار داشت اسباب خانه خودم است که بخانه تازه‌ای حمل میکنم.

پاسبان بدین توضیح قانع نشد و مصطفی را بکلانتری جلب کرد. وی در کلانتری اعتراف کرد که اشیاء مزبور را سرقت کرده‌ام ولی از اعلام نشانی خانه‌ای که دستبرد زده خودداری کرد.

اثاثه مزبور در کلانتری ضبط گردید تا بصاحبش مسترد و سارق را باداره آگاهی اعزام داشتند.

* رجبعلی نامی که یك تخته قالیچه از منزل شخصی بنام رضا مجیدی سرقت کرده بود دستگیر گردید.

* شخصی بنام ماکاریان که بقصد سرقت وارد خانه بانوئی بنام مریم میرهادی نیاشده بود دستگیر گردید.

این هر دو سارق تسلیم مقامات قانونی گردیدند.

محکومیت کسانیکه قصد سرقت از شعبه بانك تجریش داشتند

چند شب قبل سه نفر سارق باتهیه یك تاکسی و طرح نقشه ماهرانه دستبردی بشعبه بانك تجریش زدند که بلافاصله بانشانیهائی که دردست بود قبل از متواری شدن دستگیر و تحویل مقامات صلاحیتدار شدند.

این ماجرا بطور مفصل در تاریخ پانزدهم فروردین ماه گذشته باطلاع خوانندگان محترم رسید. آخر وقت امروز کسب اطلاع شد که پرونده این متهمین در شعبه ٢ استان مرکز مورد رسیدگی قرار گرفت و در نتیجه یکی از متهمین بنام غلامعباس تبرئه و دو نفر دیگر باسامی حاجی فیروزان و توفیق فتوچی هر یك بسه ماه زندان محکوم شدند و در حالیکه چند نفر از کسان محکومین در راهرو دادگستری با آنها توديع میکردند روانه زندان گردیدند.

لباس کارگری آتش گرفت

روز گذشته عبدالله طالبی کارگر اسفالت کار که لباسش آلوده بقیر و نفت سیاه بود هنگامیکه در بخش ١٧ کوچه نوکنار موتور بانجام وظیفه اشتغال داشت در نتیجه سرایت آتش لباسش آتش گرفت و قسمتی از بدنش نیز سوخت و بلافاصله به بیمارستان سینا اعزام گردید و تحت درمان قرار گرفت. قضیه فعلا تحت تعقیب است.

احضار بازپرسی

خوانندگان محترم از جریان مسمومیت و مرگ یك مهندس روسی بنام ژاکوب کوبا که چندی قبل بوسیله سیانور داوپطاس انجام گرفت اطلاع دارند و میدانند که در جریان این حادثه شخصی بنام فدیا که زنش مدتها پانسیونر طفل کوچك مهندس بوده و پس از چندی فدیا را ترك و در خانه مهندس ژاکوب سکونت نموده است بازداشت و متهم اصلی شناخته شد.

آخر وقت روز گذشته کسب اطلاع شد که بدستور آقای علی قزل ایاغ بازپرس شعبه ١٣ دادسرای تهران فدیا برای انجام آخرین مرحله تحقیق بشعبه بازپرسی احضار شد و پس از پایان تحقیقات این پرونده جهت رسیدگی بدادگاه ارسال خواهد شد.

کتاب هفته

در هفته گذشته این کتابها از طرف بنگاههای مطبوعاتی بکتابخانه روزنامه رسیده است.

چون درج انتقاد همه آنها در یکروز میسر نیست لذا برای اطلاع خوانندگان فهرست آنهارا بچاپ رسانده و انتقاد آنرا ببعد موکول میکنیم.

تندباد حوادث	بقلم امیل بروته	ترجمه عبدالعظیم صبوری
تحصیل کشاورزی در آلمان غربی	بقلم مهندس معتضدی	از انتشارات شرکت چاپخانه فردوسی
هوای تازه	بقلم بامداد	« مطبوعاتی نیل
هزاردستان	بقلم هانس کریستیان آندرسن « مسعود حاتم	« «
پیدایش و مرگ خورشید	بقلم ژرژ گاموف « احمد آرام	« «
هفت ستاره	بقلم منوچهر سامان	« شرکت چاپ مهین
کشفیات نوین پزشکی	بقلم ایومنگارد ابرلی « پریوش اهور	« بنگاه مطبوعاتی صفیعلیشاه
کلمات قصار	بقلم جیمز کالدروود « ابوالقاسم حالت	« کتابفروشی ابن سینا
اقتصاد بزبان ساده	بقلم روبنس هربرت مورتون « علی فرجام	« مطبوعاتی صفیعلیشاه
بکلیا	بقلم تقی مدرسی	« نیل
ژان کریستف	بقلم رومن رولان « م.ا.به آذین	« «

ما و کارگران

شکایت کارگران خشکبار

بطوریکه خبرنگار ما گزارش میدهد:

دیروز درحدود ٣٠ نفر کارگر زن و مرد کارگران خشکبار دماوند واقع درخیابان نظام‌الملك جهت شکایت در مورد عدم اجرای قانون بیمه بشعبه سازمان بیمه‌های اجتماعی آمده و تقاضای رسیدگی نسبت به بیمه نمودن خود را داشتند.

نماینده کارگران مزبور بخبرنگار ما گفت کارگران خشکبار در شرایط نامساعدی در کارگاهها مشغول کار می باشند و همیشه در محوطه کارگاه گرد و خاك فراوان وجود دارد که موجب بیماری کارگران می‌شود و با این همه هنوز کارگران را بیمه ننموده‌اند

خبرنگار ما در تماس با مقامات سازمان بیمه های اجتماعی اطلاعات زیر را بدست آورد:

در تهران درحدود ١٥ کارگاه تهیه خشکبار موجود است که در آن کار بسته‌بندی و تنظیم خشکبار که رقم مهم صادراتی ایران میباشد از لحاظ فنی بعمل می‌آید.

در این کارگاهها درحدود سه هزار نفر کارگر زن و مرد مشغول کار می باشند که هنوز بیمه نشده‌اند و سازمان اقداماتی بعمل آورده تا کارفرمایان نسبت به بیمه کارگران اقدام نمایند.

کارگران ایرانی در امریکا

بموجب اخبار رسیده هیئت کارگری ایران مرکب از نمایندگان کارگران چند موسسه ایرانی که بنابدعوت دولت آمریکا بآن کشور مسافرت نموده‌اند مشغول بازدید از مؤسسات و کارخانجات مختلف میباشند.

تشکیل جلسه

جلسه هیئت نظارت سازمان بیمه‌های اجتماعی باحضور جناب آقاخان بختیار وزیر کار و اعضای هیئت مدیره تشکیل و راجع بامور جاریه سازمان تصمیماتی اتخاذ گردید.

اطلاعات کارگری

کلاس تعلیمات حرفه‌ای اصفهان شروع بکار کرد

بطوریکه قبلا باطلاع خوانندگان رسید از طرف وزارت کار یك کلاس تعلیمات حرفه‌ای نساجی جهت آشنا نمودن کارگران باصول علمی کار در اصفهان تاسیس شد. خبرنگار ما امروز با آقای ناصر امیر مکری رئیس اداره کل تعلیمات حرفه‌ای وزارت کار تماس حاصل نمود و اطلاعات زیر را در این باره بدست آورد:

چون اغلب از کارگران کارخانجات بعلت عدم آشنائی باصول علمی و فنی در امر تولید صنایع داخلی دچار اشکالات متعدد میشدند وزارت کار در نظر گرفت کلاسی جهت آموزش کارگران در قسمت نساجی تاسیس نماید.

در تعقیب این تصمیم کلاس تعلیمات حرفه‌ای در اصفهان تاسیس گردید و تا بحال ٢٩٦ کارگر در کلاس نامبرده که مطابق با آخرین سیستم علمی کار تحت نظارت دقیق مربیان کارآزموده ایرانی اداره میشود نام نویسی نموده‌اند و مشغول فراگرفتن فنون علمی کار با ماشین میباشند.

این کلاس توسط آقای ذوالفقاری استاندار اصفهان و با حضور رؤسای ادارات و مدیران کارخانجات و ارباب جراید افتتاح گردید و آقای سرلشکر مزینی رئیس سندیکای کارفرمایان در خصوص فواید کلاس مزبور سخنرانی نمود.

عکس بالا آقای ذوالفقاری استاندار اصفهان را هنگام افتتاح کلاس نشان میدهد.

بی‌بیمه کارگران خبازیها اقدام شده

چندی پیش کارگران خبازی‌های تهران وحومه شکایت کرده بودند که سازمان بیمه اجتماعی اقدامی در مورد بیمه نمودن آنها بعمل نمیآورد.

خبرنگار ما در این مورد بامقامات مسئول سازمان بیمه‌های اجتماعی تماس گرفت و آقای معتمد معاون سازمان بیمه‌های اجتماعی شعبه تهران در پاسخ سئوال خبرنگار روزنامه اظهار داشت در مورد اجرای این بیمه باید از طرف کارفرمایان اقدام گردد و سازمان نیز تصمیم دارد کلیه کارگران را بیمه نماید.

و بهمین لحاظ با اداره غله و نان تماس مستقیم گرفته و امید میرود بزودی ترتیبی جهت بیمه کارگران خبازی داده شود بخصوص که تعداد کارگران خباز در تهران و حومه درحدود ١١ هزار نفر میباشد که اگر خانواده آنها را نیز بحساب بیآوریم قریب به ٣٠ هزار نفر میباشند و انجام این امر اقدام مفیدی خواهد بود.

شرکتهای تعاونی

-١٦-

مردم باخود میگفتند که آیا شرکت های تعاونی میتوانند دوام بیاورند یا همه ورشکست خواهند شد؟ اعضای این شرکتها با یك ایمان خلل ناپذیر همچنان از این فروشگاههای تعاونی پشتیبانی مینمودند و هر هفته مایحتاج خود را از آنجا خریداری میکردند. جنگ داخلی آمریکا سرموضوع اجیر کردن غلامان زرخرید در کشتزار های پنبه در گرفته بود و علیرغم فشاریکه در اثر عدم ورود پنبه از آمریکا بنساجان لانکشایر وارد می آمد مردان این استان از جنگی که برای آزادی بردگان در گرفته بود پشتیبانی میکردند. آنها خودشان در اثر بیکاری دچار بدبختی شده بودند ولی برای آزادی بردگان و دفاع از حقوق همنوعان خود همچنان مبتنگهای بزرگی تشکیل میدادند و بتظاهرات میپرداختند حس همکاری در نتیجه همین بحران بیش از پیش تقویت یافت و بتوسعه شرکتهای تعاونی کمك کرد.

در سال ١٨٧٥ فروشگاه تعاونی ١٦ شعبه پیدا کرد که جمعاً ٨٠٠٠ نفر عضو داشت.

صد سال بعد یعنی سال ١٩٤٤ تعداد این شرکت های تعاونی به ١٢ هزار رسید بالاخره این شرکت تعاونی در انگلستان صاحب دویست کارخانه و انبارهای متعدد و چندین مزرعه و کشتی گردید. بانك تعاونی دایر کرد و ٩ میلیون عضو سالی ٤٠٢ میلیون لیره از فروشگاههای تعاونی خرید میکردند این نهضت بزودی در سایر ممالك نیز بوجود آمد چنانچه در سال ١٩٤٦ در تمام دنیا شرکتهای تعاونی بیش از ١٠٠ میلیون نفر عضو داشت.

اکنون در هر شهری از شهرهای اروپا و امریکا یك یا چند فروشگاه تعاونی وجود دارد.

علاوه بر فروشگاه‌ها موسسات تولیدی و کشاورزی و پخش کالا همه در این نهضت منظور گردیده است. آیا متصدیان این نهضت از پیشرفت فعلی آن راضی هستند؟ آنها میگویند خیر هنوز کارها تمام نشده است. هنوز زنان و مردان بسیاری از کشورهای جهان اسیر رقابتهای بازرگانی هستند. هدف پیشوایان این نهضت آنست که با توسعه شرکتهای تعاونی دنیائی برای همه بوجود آید که در آن فقر و بدبختی وجود نداشته باشد و هنوز این روح برادری و کمك و معاونت در دنیا ایجاد نشده است.

ولی نباید مایوس شد زیرا هنوز زنان و مردانی وجود دارند که آمال و آرزوهای آنها یکی است و اینها حاضر ند کاری را که مردان را چدبل آغاز کرده‌اند بپایان رسانند.

چلچراغ

بادرد انتظار چه شبها بمن گذشت - تا چلچراغ شعر ظریفم پدید شد - چلچراغ نام دیوان اشعار جدید بانوی سخنور سیمین بهبهانی است. سیمین بهبهانی فرزند استاد محترم آقای عباس خلیلی سخنوری را از پدر سخندان خود ارث برده و استعداد خداداد هم دارد لذا گفته‌هایش شیرین و دلنشین میباشد و اینك دیوان تازه اشعار این بانوی سخنور بنام چلچراغ در ٢٣٢ صفحه درچاپ پیروز بطرز مرغوبی انتشار یافته که برای شیفتگان شعر و شاعری ارمغان پسندیده خواهد بود توفیق این سخنور نامور را خواهانیم.

قالب گیری کتیبه بیستون

پروفسور (کامرون) مستشرق امریکائی که در سال ١٣١٨ برای خواندن کتیبه بیستون و تحقیقات باستان شناسی ما بایران آمده بود چندی پیش از دولت تقاضا کرد که باو اجازه داده شود که برای تکمیل مطالعاتش بایران بیاید و قسمت های کنار کتیبه را قالب گیری کند.

دولت با تقاضای مستشرق امریکائی موافقت کرد و پرفسور ژرژ کامرون فعلا در تهران است و چندروز دیگر به اصفهان و نخت جمشید مسافرت خواهد کرد و از اوائل ماه خرداد برای قالب گیری کناره‌های کتیبه بیستون بکرمانشاه عزیمت خواهد کرد.

نامه‌ها

مربوط بجواب مسابقه کتاب

وقتی کتاب زهره را بپایان رسانیدم، احساس کردم پس از سالیان دراز رایحهٔ خوشبوئی از گلزار ادبیات ملی خویش استشمام میکنم.

(دانته) سرور شعرای ایتالیا معتقد بود هر کلمه و جمله‌ایکه مخلوق احساس ذوقی و فکری نویسنده یا شاعری باشد دارای دو جنبه معنوی و حسی میباشد و این تعریف همانست که امروز به (نیروی معنی) و نیروی (آهنگ کلمات) تعبیر میکنیم.

من پس از آشنائی با زهره جلوه گری هر دو جنبه مذکور را در این نامزیبا بنحو آشکار مشاهده کردم نخست زیبائی آهنگی بود که بهنگام خواندن زهره بگوش من رسید.

دوم زیبائی معنی زهره بود که نام الهه عشق های پنهانی عالم کبریائی است و با خواندنش آن ستاره ایکه در ماوراء آسمان ها در حال عشق و راز است بخاطر آورده میشود.

متن داستان نیز از لحاظ فلسفی قابل ملاحظه بود چون دارای چند بن خصیصه مهم بود که جمع یکجای آنها در کتابهائیکه در این چندساله بتالیف در آمده‌اند کمتر دیده میشود.

اول جنبه اخلاقی داستان است که بر خلاف بسیاری از کتابها یك مفهوم اخلاقی وسیع از آن استنباط میشود.

دوم - جنبه فلسفی و عرفانی آن است که از این حیث نیز بحد کافی در دل معانی و بحث های درون متن بجلو آمده است.

سوم - روانی و سادگی جملات بود که نویسنده جوان در این مورد نیز موفقیت مطلوب را حاصل کرده است.

چهارم - که از لحاظ (فن سخن سنجی) نیز قابل اهمیت است موضوع هنر نمائی در بیان مقصود و مخلوط نکردن قسمتهای مختلف کتاب بیکدیگر است کلمات و جملاتی که از خامه نویسنده بروی کاغذ چکیده است میتواند ببهترین وجهی آن حالت و آن شور و آن تاب و آن احساسی را که خالق داستان در میدان افکار و تخیلات خویش درك میکرده است بخواننده انتقال داده و مقصود خود را بخوبی بفهماند.

از این جهت بدلائل مذکور من کتاب «زهره» آقای محمد جعفر معین فر را یکی از بهترین کتابهائی تشخیص دادم که پس از مدتی نسبتاً طولانی بدستم رسید و توانست با آوردن شرمت گوارائی در روح تشنه و محتاج من موثر واقع شود.

دانشجوی دانشکده ادبیات

احمد اختراع

***

آقایان دکتر قوام‌الدین نصیری و دکتر محمدهاشم طاهری و مهندس محمدرضی وحسین کاشانی و حبیبه راهام بمسابقه بهترین کتاب ماه پاسخ داده و کتاب اسرار خوراکیها را بهترین کتاب اسفند ماه سال گذشته دانسته‌اند

اثر: آندره آرماندی — -٣٣- — ترجمه: ا. پ

تازه‌عروس با اینکه این دستور را خیلی غیرعادلانه یافت قبول کرد و قول داد که بکسی اجازه ورود ندهد. وقتی پریچارد بیرون رفت چفت در را انداخت، روی صندلی نشست و مثل یك بچه خوب دستها را روی زانو گذاشت.

***

در اطاق «مینا» با اینکه کرکره بسته بود روشنائی روز تا حدی بداخل اطاق نفوذ میکرد ولی راهرو نسبتا تاریك بود. البته راهرو را طوری ساخته بودند که از روشنائی خارج درامان بماند زیرا در نواحی استوا تاریکی شرط خنکی هواست.

ولی راهرو بنظر پریچارد تاریکتر از همیشه آمد. با کمی دقت متوجه شد که پارچه‌ای شیشه انتهای راهرو را که تنها منفذ عبور روشنائی بود تقریبا مسدود کرده بود. این نکته غیرعادی او را واداشت که بجای رفتن بسالن باریك طرف اطاق خودش که مجاور اسپارك بود برود. وقتی بمیان راهرو رسید شبح انسانی را تشخیص داد که آهسته عقب میرفت مستخدم سیاهپوست اسپارك را که چند روز بود مهمانخانه دیده میشد شناخت. مستخدم سیاه قبل از اینکه وارد اطاق ارباب بشود سرفه‌ای کرد ولی ناشکری او در این سرفه عمدی پریچارد را واداشت که قدمها را تند کند. وقتی جلوی در اطاق خود رسید با کمال تعجب دید در باز شد و هوگلند بیرون آمد.

هوگلند تا چشمش به پریچارد افتاد تبسمی بر لب آورد و با کلمات بریده‌ای گفت:

- این راهرو خیلی تاریك است. خیلی معذرت میخواهم اطاق شما را بجای اطاق خودم گرفته بودم.

پریچارد گفت

اهمیتی ندارد

منهم گاهی اشتباه میکنم

هوگلند خوشحال شد که باین سادگی قضیه را تمام کرده است ولی چون متوجه شد که پریچارد بجای ورود باطاقش سر جا ایستاده و او را نگاه میکند ناراحت شد زیرا اطاق او با اطاق مرد خواب آلود فاصله داشت و این فاصله بیش از آن بود که داستان اشتباه اطاق باور کردنی باشد

پریچارد بمحض ورود باطاق خود علت این اشتباه عمدی هوگلند را کشف کرد.

نگاه دقیق او روی اثاثیه اطاق گردش کرد برای آدم کارآزموده‌ای مثل او یك نظر کافی بود فوراً فهمید که اثاثیه اطاق را جابجا کرده‌اند هوگلند فرصت نکرده بود دوباره اثاثیه را مرتب کند تبسمی بر چهره گوشت آلود پریچارد نقش بست درچشمهایش برقی درخشید

زیر لب گفت:

- هرچقدر دلت میخواهد اطاقها را زیر و رو کن چیزی پیدا نمیکنی رفیق!

بعد از چند لحظه ابرو در هم کشید با اینکه انتظار این اقدام را از جانب هوگلند می کشید ولی منتظر نبود که باین زودی دست بکار شود از خود میپرسید که چطور این دوشریك قبل از همه مسافرین بسراغ او آمده‌اند تصادف بود یا دلشان افتاده بود که او در این قضیه دستی دارد

این واقعه او را ناچار میکرد که انجام نقشه‌اش را کمی جلو بیندازد

صبح خیلی زود از خواب بیدار شده بود و فرصت نکرده بود ریش بتراشد. وقتی شروع بتراشیدن ریش کرد خطاب بعکس خود در آینه گفت:

- پسر جان امروز سر و وضعت را خوب درست کن! میخواهی بدیدن اشخاص مهمی بروی! خندید و لحظه‌ای دست نگهداشت و با دقت خود را در آینه نگاه کرد.

برای جلب اعتماد و محبت دختر جوانی که میخواست ملاقات کند نمیتوانست بزیبائی ظاهری خود امیدی داشته باشد. ولی بهرحال لازم بود اعتماد او را جلب کند و بکمك او شروع بانجام نقشه خود بکند.

پریچارد روز اول بطوفان بیموقعی که او را از مقصدش منحرف کرده و اجرای مأموریتش را بخطر انداخته بود هزار بار لعنت فرستاده بود. ولی توقف اجباری در این مهمانخانه بطرز دیگری انجام مأموریتش را تسهیل کرده بود. دیگر از تصادفی که او را باین محل آورده بود ناراضی نبود.

لباس پوشیده بود و میخواست از اطاق خارج شود که دستی بدر خورد. «بتسی» آمده بود تا او خبر بدهد که «میناوبن» از خواب بیدار شده است. بمحض دیدن پریچارد با عجله گفت:

- خانم وبن بیدار شده است ولی حال دل بهم خورد گی دارد...

پریچارد تبسمی بر لب آورد «بتسی» از اینکه دید خبر بدی حال مینا او را متأثر نکرد متعجب شد و تبسم او را بحساب قساوت قلبش گذاشت. پریچارد با ملایمت گفت:

- نگران نباشید. مهم نیست.

«بتسی» نگاه تندی بصورت او انداخت و همراه او باطاق مریض رفت میترسید مبادا این مرد چاق با دختر جوان بدرفتاری کند.

ولی پریچارد نه تنها با مینا بدرفتاری نکرد بلکه با ملایمت او را دوباره خواباند و ملافه را رویش کشید. «بتسی» از این ملایمت و مهربانی او تعجب کرد و باشاره او بدون کوچکترین اعتراضی آنها را تنها گذاشت. پریچارد بطرف در رفت که چفت آن را بیندازد «بتسی» جلوی در اطاق با اشاره او را نزدیك خواند و آهسته گفت:

- پس قضیه سرقت جواهرات که دیشب صحبتش بود چه شده؟

پریچارد دست روی لب گذاشت و گفت:

- بواش! هیچوقت باین مهملات مردم گوش ندهید. کسی جواهرات خانم «پاژ» را ندزدیده است بزودی خودتان خواهید دید ولی بهیچکس در این مورد حرفی نزنید.

«بتسی» از اینکه میدید محرم اسرار مردم موز قرار گرفته خوشحال شد. بعد از لحظه‌ای سکوت پرسید:

- حتی به پات؟

- پریچارد تبسمی بر لب آورد و گفت:

- فقط به پات میتوانید بگوئید

«بتسی» با چهره بشاش پیش شوهرش برگشت: پریچارد در اطاق را بست.

بطرف مینا برگشت و گفت.

- خجالت نمیکشید؟ این چه عملی بود کردید؟

گونه‌های مینا قرمز شد سر را برگرداند.

- متشکرم که این سئوال را جلوی این دختر معصوم نکردید

- جواب حرف مرا ندادید چرا اینکار را کردید؟

- خودتان نمیدانید؟

- چرا میدانم ولی میخواهم از دهن شما بشنوم،

- شما که اینقدر بمن محبت میکنید باید بدانید که من مقصر نیستم.

- اینرا هم میدانم ولی نمی‌فهمید که با این عمل بیشتر سوءظن سایرین را متوجه خودتان میکنید

مردم میگویند که آدم بیگناه خودکشی نمیکند اگر اقدامتان به نتیجه میرسید همه یقین میکردند که مجرم هستید.

مینا سر تکان داد و با صدای غم آلودی گفت.

- نمیتوانستم تحمل کنم که بمن ظن دزدی ببرند.

- تا این حد به نظر مردم اهمیت میدهید؟

- وقتی وجدانم راحت باشد به نظر مردم زیاد اهمیت نمیدهم

- مگر وجدانتان راحت نبود!

- چرا.

- پس چرا اینکار را کردید:

پریچارد حس میکرد که سئوالاتش دختر جوان را شکنجه میدهد با وجود این ادامه داد.

مینا با صدای ناله مانندی گفت:

- این زن جوان بمن گفت که شما مرا از مرگ نجات داده‌اید. نجاتم دادید که شکنجه‌ام بدهید؟

- باید بدانم.

مینا انگشتهای خود را شدت میفشرد.

- چرا رحم نمیکنید؟ شما که آدم باهوش و فهمیده‌ای بنظر میرسید چرا نمیخواهید بفهمید؟

- اتفاقا خیلی علاقه دارم بفهمم.

خبرنگاران ما از شهرستانها اطلاع میدهند

از: نصر الهی — خبرنگار لاریجان

زبان ما را نمیفهمند

بله تعجب نکنید این ما هستیم، مالاریجانیها که هنوز ثمره تلخ و جانگداز سیلهای سال گذشته را میچشیم و طعم آن را مزه میکنیم و دم بر نمیآوریم این ما هستیم که پس از یکسال ناله و فریاد هنوز کسی بفریادمان نرسیده است، هنوز دلی بحالمان نسوخته و حتی از همین تعارفات معمولی که مدا از وقوع هر حادثه هولناکی بناف سیر گان و زلزله زدگان می‌شدند نشنیده‌ایم.

یکسال پیش هنگامی که فضای آسمان ایران منقلب و طوفانی شد و در هر گوشه و کنار سیل مهیبی جاری گشت و طومار هستی و زندگی صدها نفر را در هم پیچید در لاریجان کوچك ما نیز سیلی جاری شد و علاوه بر صدمات مالی و جانی کلیه خطوط ارتباطی و پلهای فرعی و غیر فرعی را ویران کرد و رابطه تمام قراء را با یکدیگر قطع نمود.

از آنروز تا کنون فریاد میزنیم، چنك بدامان این و آن میاندازیم، اما گوئی هیچکدام از بزرگان قوم حتی آنهائی که سه ماه تابستان از لطف و صفای آب و هوای لاریجان استفاده میکنند زبان ما را نمیفهمند.

بهرحال از چند روز پیش باز هم بلای جدیدی بر ما نازل شده که ما اصطلاح فقط برای اطلاع عرض میکنیم والا کاملا میدانیم که زبان ما را کسی نمیفهمد!

مله از چند روز قبل بعلت طغیان رودخانه «هراز» مجدداً آن چند پلی که بعد از خرابیهای سیل گذشته بوسیله خود مردم احداث شده بود ویران شده و کلیه دهات لاریجان بصورت جزیره محصوری در آمده است بطوریکه هم اکنون ساکنین دهات بعلت کمبود خواربار و نفت و سایر مایحتاج زندگی سخت در مضیقه‌اند و در صورت خودداری از کمکهای لازم بیم آن میرود که عده‌ای از گرسنگی تلف شوند.

بهرحال همانطور که در بالا عرض کردم این موضوع هم محض «اطلاع» عرض شد والاخوب میدانیم که کسی زبان ما را نمیفهمد!

باتهام سرقت وجوه بانك ملی
دو نفر از کارمندان اداره پست توقیف شدند

سال گذشته از طرف بانك ملکی زابل مبلغ یك میلیون ریال بپستخانهٔ این شهرستان تحویل داده شد تا بانکملی شعبهٔ ایران شهر تحویل دهد ولی در مقصد مشاهده شد که مبلغ ۲۳۲۰۰۰ ریال از وجه مزبور کسر شده است این موضوع بلافاصله بمقامات مربوطه اطلاع داده شد و برای کشف موضوع اقداماتی از طرف وزارت پست و تلگراف و اداره پست و تلگراف زاهدان بعمل آمد که بنتیجه نرسید.

بالاخره جریان از طرف شهربانی زابل تحت تعقیب قرار گرفت و چند روز قبل پس از جمع آوری مدارك لازم آقایان موسی حسینی کارمند و راهداری پاسبان پست و تلگراف باتهام سرقت پول بانك دستگیر و زندانی شدند.

اینك دستگیر شدگان تحت بازجوئی قرار دارند.

یك جوش کوچك و اینهمه مصیبت؟

خبرنگار ما از کرمان مینویسد هفتهٔ گذشته آقای دکتر رشید فرخی جراح بیمارستان محمد رضا شاه باعمل جراحی خارق العاده‌ای از قطع پای دختر جوانی جلوگیری نمود دختر مزبور مدت سه ماه بود که در اثر جوش کوچکی روی عضلات پایش ظاهر شده بود قادر بحرکت نبود و طبق نظر به اغلب اطبا علاجی جز قطع پا نداشت ولی آقای دکتر رشید فرخی پس از مستری کردن دختر جوان عضلات پای وی را قطع و مجدداً باقطعات دیگری وصل نمود و این عمل موجب بهبود پای او گردید. بطوریکه اکنون دختر مزبور با کمال راحتی در بیمارستان راه می‌رود.

دستور نخست وزیر
برای تسریع در رسیدگی بشکایات مردم

خبرنگار ما از رشت گزارش میدهد: طبق دستور تلگرافی آقای دکتر اقبال نخست وزیر کمیسیونی بمنظور رسیدگی بشکایات مردم تشکیل شد در این کمیسیون که هفته‌ای دو بار تشکیل جلسه میدهد بشکایات افراد رسیدگی خواهد شد و اقدامات مقتضی بعمل خواهد آمد تا شاکیان از مراجعه بمرکز و اتلاف وقت خودداری نمایند البته شکایتهای حقوقی و جزائی کماکان در مراجع حقوقی مورد رسیدگی قرار خواهند گرفت.

کارخانه پنبه پاك کنی جیرفت
بزودی آماده بهره برداری میشود

خبرنگار ما از کرمان طی گزارشی اطلاع میدهد:

مدتی بود که عملیات ساختمانی کارخانه پنبه پاك کنی جیرفت بر اثر مسدود بودن راه کرمان ـ جیرفت و نرسیدن وسائل لازمه تعطیل شده بود ولی پس از بازشدن این راه اداره پنبه استان هشتم وسائل مورد نیاز کارخانه مزبور را ارسال داشت و بزودی عملیات ساختمانی این کارخانه باتمام خواهد رسید و آماده بهره برداری میشود.

باطنابی که امرار معاش مینمود خودکشی کرد

در اطاق تنك و تاریکی که حتی فاقد وسائل اولیه زندگی بود جسد متورم «مصیب» خودنمائی میکرد.

مدتها بود که مصیب باشغل حمالی در شهر رضائیه امرار معاش مینمود و در این اطاق شب را بصبح میرسانید ولی چند روزی میگذشت که همسایگان او را ندیده بودند و تصور میکردند که مصیب تغییر مکان داده است.

در همین هنگام که بین همسایگان گفتگو از نقل مکان مصیب بود بوی زننده و ناراحت کننده‌ای سرتاسر کوچه «شوراشورا» را فرا گرفته بود بطوریکه ساکنین کوچه مزبور برای کشف علت این بوی زننده بتکاپو افتادند و سرانجام متوجه شدند که این بوی زننده از منزل مصیب متصاعد است.

جریان باطلاع کلانتری محل رسید و بلافاصله رئیس کلانتری باتفاق عده‌ای پلیس در محل حاضر شد و پس از شکستن در با منظره فجیعی روبرو شدند.

در اطاق تنك و تاریکی که حتی فاقد وسائل اولیه زندگی بود جسد متورم مصیب که از شدت فقر و استیصال خود را بدار زده بود خودنمائی میکرد و طناب کلفتی که روزی وسیله امرار معاش او بود چند روز قبل و برا از زحمت زندگانی خلاص کرده بود.

گرانی برنج

خبرنگار ما در بابلسر تعقیب گزارش قبلی خویش در مورد گرانی ارزاق و خواربار اطلاع میدهد که بهای برنج نیز افزایش یافته و هم اکنون برنج معمولی از کیلوئی ۱۵ تا ۲۵ ریال در این شهر بفروش میرسد.

خلاصهٔ خبرهای شهرستانها

جهرم ـ چند روز قبل آقایان «جانسون» رئیس قسمت کشاورزی باتفاق مهندس فریدی رئیس سازمان ترویج کشاورزی و «رمزی» مشاور فنی بمنظور بازدید رزعملیات ترویجی بجهرم وارد شدند و پس از بازدید بشیراز عزیمت کردند.

بندرگز ـ چند روز قبل حاجی محمدتقی محمدی نژاد پس از ادای نماز فطر در مسجد هنگامیکه عازم منزل بود ناگهان در اثر سکته مغزی بزمین افتاد و جان سپرد جنازهٔ وی پس از انجام تشریفات قانونی دفن شد.

گروس ـ چند روز قبل زنی بنام کوکب بعلت اختلافات قانونی باثر یاك خود را مسموم نمود کسان وی پس از اطلاع براین امر وی را بیهداری انتقال دادند ولی معالجات موثر واقع نشد و فوت کرد.

اراك ـ مراسم تحلیف پیشاهنگان مدرسه شرف ارامنه اراك طی مراسم باشکوهی انجام شد و دانش آموزان پیشاهنك مراسم تحلیف را بزبان ارمنی و برسوم مذهبی خودشان بطرز جالبی برگزار نمودند.

فیروزکوه ـ سینما سیار وزارت راه بسرپرستی آقای حسین صبح پور چند روز قبل بفیروز کوه وارد شد و پس از نمایش چند حلقه فیلم عازم شمال گردیدند.

کرمان ـ بنابدستور آقای صمصام استاندار استان هشتم بمنظور رسیدگی بامور پرورشگاه دیلمقانی و تنظیم بودجه و اعتبارات آن موسسه کمیسیونی در استانداری تشکیل شد و تصمیماتی اتخاذ گردید.

نهاوند ـ آقای باقر مدنی رئیس کشاورزی بمنظور استفاده از مرخصی بتهران عزیمت نموده و در غیاب وی آقای حسن ورهرام عهده دار امور ادارهٔ کشاورزی میباشد.

کرمان ـ اخیرا بنابدستور آقای استاندار و موافقت آقای هرندی مدیر بنگاه برق کرمان بهای برق در هر ۳۶ کیلو وات یکریال ارزان تر محاسبه میشود.

۸ هزار کیسه برنج چمپا چه شد ...؟
مستمندان را از خرید نان کیلوئی ۹٫۵۰ ریال نجات دهید

مدتها است شهرداری رشت بعنوان کمك بمستمندان از برنج صادراتی این شهر مقدار صدی دو عوارض جنسی میگیرد و نظر از اطلاع تا کنون بیش از هشت هزار کیسه برنج چمپا از این محل جمع آوری شده است ولی متاسفانه هنوز از کمك بمستمندان خبری نیست و نسبت توزیع آن بین مستمندان سهل انگاری میشود و معلوم نیست که برنجها جمع آوری شده بکدام مصرف رسیده است.

بهرحال اکنون که این برنجها برایگان جمع آوری گشته اهالی انتظار دارند در وهله اول همانطور که اولیای امور شهرداری اظهار داشته‌اند بین مستمندان توزیع شود و اگر این امر میسر نیست لااقل بقیمت نازلی تحت اختیار آنان قرار گیرد تا بیش از این مجبور بخرید نان سیاه کیلوئی ۹٫۵۰ ریال نشوند.

سه نفر پاسبان تحت تعقیب قرار گرفتند
این عده متهم بسرقت از انبار قند و شکر هستند

چند روز قبل دادستان تبریز دستور تعلیق و تعقیب سه نفر از پاسبانان شهربانی را باتهام سرقت از انبار اداره قند و شکر تبریز صادر نمود.

بقرار اطلاع پاسبانان مزبور باسامی کریم حسینعلی اهران احمد جبار صبوری و کریم یوسف ناصری باتفاق دو نفر دیگر مخفیانه بانبار اداره قند و شکر دستبرد زده و مقادیری قند و شکر بسرقت برده‌اند.

ابنك پرونده امر از طرف دادستان تبریز تحت تعقیب میباشد

زمینهای این ناحیه هم بلعیده میشود...!

خبرنگار ما از سده اصفهان اطلاع میدهد: چندی قبل عده کثیری از اهالی شهر که بعلت عدم وسعت شهر از لحاظ مسکن سخت در مضیقه‌اند به شهرداری مراجعه و تقاضای خرید زمینهای اطراف شهر را نمودند شهرداری نیز بمنظور تشویق مردم نسبت بآبادانی اراضی اطراف شهر اقدام بحفر یك حلقه چاه عمیق در زمینهای مورد نظر نمود و حتی با نظر مهندس شهر سازی نقشه احداث شهر جدیدی را طرح و تنظیم کرد ولی در همین هنگام شخصی که گویا از پشت دروازه شهر تا چندین فرسنگی را بنام خود ثبت نموده با تکا اسناد خویش شهرداری اعتراض نمود و جلو عملیات عمرانی آن اداره را سد کرده است اهالی شهر انتظار دارند که هر چه زودتر باسناد این شخص که بنا بشایعات منتشره جعلی میباشد رسیدگی شود تا در صورت صحت این شایعه عملیات عمرانی اداره شهرداری در اراضی مزبور ادامه یابد.

این بار سارقین مسلح بجان مامورین افتادند
و قریب نیمساعت بین طرفین تیراندازی ادامه داشت
در این زد و خورد یکنفر سارق مجروح و دستگیر شد

در تعقیب گزارشات قبلی در خصوص سرقتهای مسلحانه در جاده اندیمشك و شوشتر و دزفول ابنك خبرنگاران ما از اهواز و اندیمشك گزارش میدهند

روز پنجشنبه گذشته بار دیگر هنگامیکه عده‌ای از مامورین ژاندارمری دزفول برای تحقیق در اطراف قتل سیف‌الله مطرب که چند روز قبل در جاده دزفول بقتل رسیده بود با اتومبیل جیپ در این جاده حرکت میکردند ناگهان مورد حمله دو نفر سارق قرار گرفتند.

مامورین ژاندارمری بلافاصله با اسلحه سنگینی که در اختیار داشتند بطرف سارقین شلیك میکنند و قریب به نیمساعت تیراندازی طرفین ادامه داشت تا اینکه مامورین ژاندارمری متوجه میشوند که دیگر از جانب سارقین تیراندازی نمیشود.

استوار زبان فهم باتفاق افراد ژاندارم با استفاده از این موقعیت باخیزهای کوتاه و سریع بطرف سارقین حرکت کرده و از چند قدمی مشاهده میکنند که یکی از آنها شدیداً مجروح و بیحال بر زمین افتاده است و دیگری در صدد نجات وی است.

سارق بمحض مشاهده مامورین دوباره بطرف آنها شلیك مینماید ولی سرانجام ناچار بتسلیم میشود.

دو نفر سارقین بلافاصله خلع سلاح شده و یکی از آنها بنام خلیفه که مجروح شده بود به بیمارستان اعزام میشود و دیگری بنام فالح عاصی زندانی میگردد.

ابنك آقای سروان مهمنش فرمانده ژاندارمری دزفول شخصا مشغول تحقیق از سارقین است و امید میرود بزودی مامورین موفق بدستگیری قاتلین سیف‌الله مطرب شوند

رئیس بازرسی دارائی

خبرنگار ما از ساری اطلاع میدهد اخیراً آقای یحیی گل محمدی که از کارمندان باسابقه اداره پیشکاری استان دوم میباشد بریاست بازرسی دارائی استان منصوب شده است امید است که آقای گل محمدی در پست جدید نیز مصدر خدمات مهمی گردد.

سارقین روز روشن شیشه ویترین مغازه‌ای را شکستند
و شش ساعت مچی را بسرقت برده و فراری شدند

خبرنگار ما از بوکان اطلاع میدهد. چند روز قبل مقارن ساعت یك بعد از ظهر هنگامیکه مردم برای صرف نهار بمنازل خود رفته و خیابانهای شهر خلوت بود عده‌ای سارقین با نقشه ماهرانه‌ای بسر وصد او وارد خیابان پهلوی شده و پس از رسیدن بمغازه رادیو و ساعت فروشی «هما» ناگهان سرعت عجیبی شیشه ویترین مغازه را شکسته و پس از ربودن شش عدد ساعت مچی که قریب به ده هزار ریال قیمت داشت برق آسا فرار کردند

سارقین بقدری نقشه خود را ماهرانه و سریع اجرا کردند که هیچکدام از عابرین و مغازه داران و حتی صاحب مغازه موفق بدستگیری و حتی شناسائی آنها نشدند.

جریان و امعه بلافاصله باطلاع شهربانی رسید و ابنك مامورین انتظامی در تعقیب سارقین میباشند

تأسیس بانك تهران

طبق گزارش خبرنگار ما از کاشان چند روز قبل بمناسبت تاسیس شعبهٔ بانك تهران در کاشان مجلس جشنی در محل بانك مزبور برپا بود در این مجلس آقایان فرماندار، شهردار، و عده‌ای از رؤسای ادارات و معتمدین محل حضور داشتند پس از بیانات آقای فرماندار و مدیر عامل بانك تهران شعبهٔ بانك مزبور افتتاح گردید و شروع بکار نمود.

در تلگرافخانه متحصن شده‌اند

بطوری که قبلا باستحضار خوانندگان عزیز رسید چند روز قبل در قریه «لاشك» کجور بعلت اختلافات محلی بین دو طایفه زد و خورد خونینی رویداد که منجر بقتل سه نفر گردید.

ابنك خبرنگار ما از مرزن آباد تعقیب گزارش قبلی خویش اطلاع میدهد که هم اکنون چندین روز است که آقایان علی خزائی و حسین کیابکی از طرفین دعوا باتفاق هشتاد و نفر از کسان خود در تلگرافخانه متحصن شده و تقاضای رسیدگی دارند.

در ضمن آقای سرگرد یاکروان فرمانده گروهان ژاندارمری چالوس برای رسیدگی بمحل واقعه عزیمت نموده است.

انتخابات سنا در ملایر

طبق گزارش رسیده از ملایر انجمن نظارت انتخابات سنا در فرمانداری ملایر تشکیل شد و آقای مجتبی شیخ الاسلامی بریاست انجمن انتخاب گردید

انتخابات شهرستانها

ساری ـ آقای ایرج مجد رئیس فرهنگ

پهلوی دژ ـ آقای جهانگیر پازوکی رئیس بهداری.

گیمشان ـ آقای عبدالعظیم یمنی بخشدار.

تبریز ـ آقای سرهنگ دوم احتشام دفتری رئیس انتظامات هنگ ژاندارمری

منابع نفت در گمیشان
بزودی دستگاههای حفاری نصب میشود

طبق گزارش رسیده از خبرنگار ما در گمیشان چند روز قبل عده‌ای از مهندسین وابسته بشرکت سهامی نفت ایران که چندی است بمنظور کشف منابع نفت در اطراف گمیشان یعنی منطقه شمالی بندرشاه و حوزه ساحل بحر خزر مشغول فعالیت میباشند ضمن حفاریهای خویش چند رشته گازهای قیر که مؤید وجود منابع نفتی میباشد برخورد کرده‌اند.

بهمین مناسبت قرار است بزودی یکدستگاه حفاری جهت حفر چاه آزمایشی در این منطقه نصب شود و فعلا مامورین اعزامی و مهندسین شرکت ملی نفت که امیدواری کاملی بوجود منابع نفتی در این محل دارند مشغول تهیه وسائل کار خود میباشند.

فقط روزی دو ساعت گوشت میفروشند
بامور جزئی و پیش پا افتاده هم نمیرسند

از اوایل ماه رمضان تا کنون وضع گوشت در ساوه بصورت نامطلوبی در آمده است. اغلب دکاکین قصابی بعنوان کمبود گوشت فقط از ساعت ۹ و نیم تا ۱۱ صبح یا ۱۱ و نیم آنهم مقدار کمی گوشت در دسترس مردم میگذارند.

قیمت گوشت نیز دائما در حال نوسان است و قصابها خودسرانه بهای گوشت را بدلخواه خویش تعیین کرده و بفروش میرسانند و حتی ممکن است در یکروز در دکان قصابی نزدیك بهم قیمت گوشت متفاوت باشد.

متاسفانه مسئولین امور نه تنها کوچکترین توجهی برای بهبود وضع گوشت شهر مبذول نمیدارند بلکه در امور جزئی از قبیل نظافت خیابانها و کوچه هانیز سهل انگاری مینمایند بطوریکه اغلب خیابانها و کوچه‌های شهر بصورت زباله‌دانی در آمده است.

شیوع سرخك

خبرنگار ما از نائین اطلاع میدهد چند روز است در دهات اطراف نائین مرض سرخك شایع شده و تا کنون عده زیادی باین مرض مبتلا و چند تن نفر تلف شده‌اند

خوشبختانه از طرف بهداری نائین اقدامات سریعی بمنظور جلوگیری از سرایت و شیوع این بیماری انجام شده و اکیپ مجهز [illegible] اعزام گردید و بیماران را مورد معالجه قرار دهند.

من نیز درباره این مسائل عقایدی دارم که نتیجه تجربیات طولانی و تحمل مسئولیتهای سنگین میباشد اگر کسی دیگری بجای من بود بطور حتم و طور دیگر عمل میکرد.

من نمی‌خواهم در این جا وارد بحث طولانی شوم ولی اطمینان دارم که اگر شما مثل من در روزهای سخت جنك اخیر بالرد اول در بادارى همکاری نزدیك داشتید هرگز درایت و صلاحیت و دوراندیشی وی را حقیر نمی‌شمردید.

یقین دارم که شما نسبت بعملیات درخشان نیروی دریائی که در نتیجه آن ما توانسته‌ایم بحیات خود ادامه دهیم نظر جوانمردانه‌ای دارید.

از من پرسیده بودید که آینده را چگونه می‌بینم. اینك بشما میگویم که من نسبت به آینده امید کامل دارم و در این نظر خود کاملا صائب هستم.

عملیات بزرگ ما در شرف آغاز است و این امر کاملا نظر شما را تامین خواهد کرد بطوریکه میدانید نسبت باین عملیات توافق نظر کامل بین ما وجود دارد ولی برای رسیدن به نتایج مطلوبه باید با روحیه قوی و عزم و اراده تزلزل ناپذیر تاخیری را که تا کنون در انجام نقشه‌های مربوطه حاصل شده تحمل کنیم. برای من نیز «انتظار» زیاد از حد طاقت فرساست و ترجیح میدهم که هر چه زودتر وارد عمل شویم و باین جهت بنا راحتی که از این بابت متوجه شما است کاملا واقفم.

ونیستون چرچیل

معذلك بزودی متوجه شدم که کریپس نسبت بمن اعتماد کامل ندارد و باین جهت نمی‌تواند مدت زیادی "مسئولیتی را که در کابینه جنگی بعهده وی گذاشته شده انجام دهد.

برای من روشن بود که کریپس باین دلیل از کابینه کنار خواهد رفت و بدنبال آن مشاجرات سیاسی شدیدی آغاز خواهد شد باین جهت خود را برای مقابله با هر گونه بحث و مشاجره در این باره آماده نموده بودم.

ولی امیدوار بودم که این موضوع در هنگامی که هنوز سرنوشت نبرد آفریقا تعیین نشده صورت نخواهد گرفت بسیاری از همکاران ما در کابینه جنگی باصرار تمام از کریپس خواستند که باین مطلب توجه کند که آیا استعفای وی در حالی که عملیات بزرگ نیروهای انگلیس بمرحله نهائی نزدیك میشود بمنافع عمومی لطمه نخواهد زد.

برای من کاملا روشن بود که اگر ما در جنك افریقای شمالی پیروز میشدیم موقعیت من بطور قابل توجهی افزایش می‌یافت و بهمان نسبت از وجهه کریپس کاسته میشد سرانجام حس وطن پرستی کریپس روش آینده وی را تعین کرد.

۱۳ اکتبر ۱۹۴۲ — نخست وزیر عزیز

در مذاکراتی که دیروز بین ما صورت گرفت وعده دادیم که موقعیت خود را در کابینه جنگی برای شما بنویسم. در روزهای اخیر بین ما مذاکرات متعددی در این باره صورت گرفته است و هنوز توانسته اند مرا قانع کنید که پیشنهادهای من درباره تغییرات در رهبری عملیات جنگی بیفایده است بنظر من اگر بخواهیم از قدرت نظامی خود حداکثر نتیجه را بدست آوریم بکار بستن پیشنهادهای من درباره دستگاه هبری عملیات جنگی ضرورت کامل دارد. اگر اوضاع و احوال همانطور که شما و سایر همکاران من تشریح کرده‌اند حساس و فوق العاده نبود از شما خواهش میکردم که استعفای مرا به اعلیحضرت پادشاه تقدیم کنید زیرا من هنوز نسبت به پیشنهاد های خود اعتقاد کامل دارم.

نجات آفریقا

ورزش

درمسابقه ۵۰ کیلومتری دوچرخه‌سواری کرج تادربند

غفار- برته- امین‌سرور- بترتیب‌مقام اول تاسوم‌را بدست آوردند

ساعت یك بعداز ظهر روزپنج‌شنبه مسابقه جالب دوچرخه سواری که‌از طرف کمپانی لامبرتا ترتیب‌داده‌شده بود باشرکت عده زیادی ازدوچرخه سواران کشور انجام گردید.

مسافت‌این‌مسابقه۵۰ کیلومتراز کرج بتهران وآخرین‌محل‌مسابقه میدان دربند بود در ساعت ۲ و چهل وپنج دقیقه مسابقه ازمیدان کرج شروع شد کلیه قهرمانان ورزیده دوچرخه‌سواری کشور دراین مسابقه شرکت کرده‌بودند برته‌خدایاری، گل طلب‌غفار قهرمانانی بودند که‌احتمال پیروزی آنهابسیاربود

وتقریبا تااواسط جاده‌پهلوی‌همین‌چند نفرازدیگر قهرمانان‌جلوتر بودند و بالاخره درآخرین‌لحظه‌غفار توانست‌با سرعت‌زیادی خودرابخط مسابقه‌برساند آقایان‌برته‌وامین‌سرور نیزمقام‌دوم‌وسوم رابدست آوردند.

دراین‌مسابقه عملی‌برخلاف اصول ورزشی وجوانمردی انجام گرفت که باعث تاسف‌علاقمندان بورزش گردید بدین‌معنی که در۵۰متری‌آخرین‌نقطه مسابقه‌موقعیکه‌آقای‌رضابرته‌با کوشش تمام‌خود رابه آخرین محل مسابقه نزدیك‌میکرد دونفر بایك‌تاکسی‌خود رابه‌اورساندند وراه‌رابراوبستند وحتی دستهای خودرااز تاکسی‌بیرون آورده

آقای‌حسن‌غفار قهرمان اول مسابقه کرج‌دربند

واورابعقب کشیدند.خوبست‌فدراسیون دوچرخه‌سواری‌باین‌امررسیدگی‌کامل بنمایدآقای برته یاوجوداین‌وضع‌مقام دوم‌رادراین مسابقه کسب کرد.

مسابقات‌پینك پنك تهران‌جوان‌خاتمه‌یافت

پریروز مسابقات‌پینك‌پنك‌باشگاه‌ورزشی‌تهران جوان که در آن‌کلیه قهرمانان‌تهران‌شرکت کرده بودند پایان‌یافت‌ودرنتیجه‌آقایان‌ارموندبیت‌خدا احتشام‌زاده، بزرگ زاده، وتیزهوش بترتیب ، اول‌و دوم‌و سوم وچهارم‌شدند

مسابقه کشتی دردانشکده افسری

پریروز بیست‌وسومین‌دوره‌مسابقات کشتی‌دانشکده‌افسری باشرکت۷۹ نفر بین‌واحدهای‌دانشکده باحضور کلیه افسران ودانشجویان تحت نظرسازمان ورزشی‌دانشکده انجام گرفت ودرنتیجه‌آقایان‌ملکی دروزن‌اول،صبری در وزن‌دوم،بدردروزن‌سوم جبلی‌دروزن‌چهارم، کوکبری‌دروزن پنجم امینی در وزن‌ششم‌مقام‌اول‌را احراز کردند.

نامجو باردیگر رکورد خودراشکست

ساعت‌پنج بعدازظهر روز پنج‌شنبه ۱۹اردی‌بهشت ماه‌مراسم‌رکوردگیری ازآقای‌محمود نامجو قهرمان وزنه برداری‌جهان درسالن پارك‌شهر بعمل آمد.

تیمسارایزدپناه رئیس‌انجمن وآقای مجید بختیار رئیس فدراسیون وزنه برداری کشور دراین مراسم حضور داشتند.

آقای‌نامجو موفق شدرکورد وزنه‌برداری کشوررا دردسته پروزن که متعلق‌بخودش میباشدمعادل ۲٫۵ کیلو شکند

نامجوابتکررکوردی معادل۳۴۲٫۵ کیلو ازخودبجای گذاشته است که البته‌موجب افتخاراست

از: جوادکلهر

مشاهدات‌خبرنگارما که همراه وزنه‌برداران‌دانشگاه تهران‌بترکیه‌رفته‌بود.

مبارزه

گالاتاسرای وبیکوز

-۶-

ساعت‌شش‌وچهل‌وپنج دقیقه روزجمعه ۲۳فروردین‌ماه بود که‌واردحیدر پاشاشدیم ، درست‌بود که‌هنوز ازآسیاخارج نشده‌بودیم ولی‌وضع بکلی‌عوض شده‌بود ، حس کردم که وارد شهرکاروفعالیت‌شده‌ام ، هیچ کس‌قدم نمیزد ، وهیچ کس بکار دیگری کاری نداشت باربرهابارهای مارا بکشتی مسافری بزرگی حمل کردند، وماهم‌سوارآن کشتی شدیم.

کشتی‌بزرگی‌بود بیشتر ازهرجا بوفه‌آن جلب توجه میکرد ، زیرا باسلیقه مخصوصی درست‌شده‌بود ، درحدود۲۵دقیقه‌روی آب‌بودیم وبالاخره واردقسمت‌اروپانشین‌استانبول شدیم.

استانبول

درتمام‌این‌مسیر آقای‌عارف‌آگین مهماندارهمراه مابود ودقت میکرد که‌ازهیچ چیزی‌ما کم و کسرنداشته‌باشیم ، آقای‌محمود پورهم که بمحیط آشنابود . وزبان‌ترکی راخوب‌میدانست‌ازهرنظر برای بچه‌ها کمك‌بود.

بالاخره‌بعداز پیاده‌شدن از کشتی به‌هتل‌رفتیم ، دراین‌روز بچه‌هابعد ازگرفتن حمام استراحت کردند، وشب‌بباشگاه گورش برای‌تمرین‌رفتند

تیم ضعیف

وزنه برداران ترك‌هم دراین‌شب‌جهت تمرین بباشگاه آمدند ازنظر فنی بیش ازحد ازوزنه‌برداران‌ماعقب بودند ومیتوانم بگویم‌هیچ‌نمیدانستند من کاملا تعجب کردم و همان لحظه بوزنه برداران خودمان گفتم که درصورتیکه این تیم باما مسابقه بدهد ۶بر۱ برنده خواهیم بود زیرا ما بیشتراز۶ وزن وزنه بردارنداشتیم وقهرمان وزن‌ششم‌مابعلت‌نداشتن‌مرخصی مسافرت بیامد وضعیت باشگاه گورش تقریبا خوب بود . عده زیادی تمرین کشتی مشغول بودند درسالن بزرك این‌باشگاه عکس کلیه‌قهرمانان نصب شده بود چیز جالبی که‌مادیم دوعکس‌جوانی آقای‌محمودپورسرپرست هیئت‌بودروزبعدهم بملاقات آقای کیاسرقنسول ایران‌دراستانبول‌رفتم‌قنسولگری بطرزجالبی‌ازآثار باستانی ماترئین‌شده‌بود.

بملاقات رئیس اداره تربیت بدنی استانبول آقای سعید لیزرفتیم‌برای ماصحبت کرد ونتیجه‌ای که‌ماازسخنانش گرفتیم این‌بود که تیم هالتر ترکیه‌ضعیف است چه رسد به‌نتیجه وزنه‌برداری‌دانشگاه استانبول‌ومتذکر شد که امیدوارم وزنه‌برداران مابتوانند ازشمابخوبی‌درسی بگیرند وخود رابرای مسابقات‌جهانی بهتر آماده کنند.

آگهی مناقصه شماره ۳۶٫۲

وزارت راه تکمیل ساختمان طبقه اول و دوم آسایشگاه رانندگان ماشین‌آلات‌تهران‌را بمناقصه‌میگذارد. داوطلبان‌میتوانند ازتاریخ ۱۸٫۲٫۳۶ تاآخروقت اداری روزچهارشنبه ۱٫۳٫۳۶همه‌روزه باداره کل راه شوسه‌واقع درخیابان فردوسی‌مراجعه نموده پس ازاحرازصلاحیت خود باپرداخت‌مبلغ پانصد (۵۰۰) ریال اسناد مناقصه‌را دریافت دارند کمیسیون مناقصه درروز پنجشنبه۲٫۳٫۳۶ساعت۱۱صبح‌تشکیل‌ونتیجه‌را تعیین‌خواهد نمود پیشنهادات باید تاساعت ۱۰ ونیم صبح روزمزبوربدفتر اداره کل‌راه برسد.

آ-۴۲۸۸ ۲-۲ اداره کل راه

اگر تهران ژنو آسیا گردد سرنوشت دنیا عوض میشود

متن سخنرانی آقای ژنرال رضا سفیر کبیر پاکستان درباره اقبال شاعر فارسی زبان پاکستان

درمراسم‌روزاقبال که دیروز درتالار بوعلی‌سینابرگزار گردیدوجریان آن جداگانه بچاپ رسیده آقای ژنرال رضاسفیر کبیرپاکستان‌نطقی‌باین‌شرح درباره شرح‌حال‌اقبال وعلاقه‌اوبایران ایرادنمود:

جناب‌آقای نخست‌وزیر -خانمهاو آقایان

بسیارتصادف معمولی‌است که‌ما برای برگزاری مراسم‌روزاقبال دراین مجلس‌برپاست هم‌اسم برجسته اوودر پایتخت کشوری که منبع‌بزرگ‌الهام برای محمداقبال‌شاعرملی‌پاکستان‌بوده حضوربهم‌رسانیده‌ایم.

درواقع اقبال‌بواسطه علاقه‌شدیدیکه به‌تهران داشته آینده‌بسیاردرخشانی‌را برای‌این‌شهرزیبا آرزونموده چنان که دریکی‌ازاشعارمعرف خود بزبان‌اردو میگوید:

تهران هوگرعالم مشرق کاجنیوا
شاید کره‌ارض کی‌تقدیر بدل‌خائی
یعنی‌اگرتهران ژنوآسیا گرددشاید
سرنوشت تمام‌دنیا عوض شود

دکتراقبال‌نه تنها یك شاعروفیلسوف بزرگ عصرحاضربودبلکه‌یك‌سیاستمدار ویك رهبر بزرك محسوب میشد که افکاریك شاعر وفیلسوف وسیاستمدار ورهبر بزرك همه دراوجمع بود. او مبتکرفکرسیاسی‌واجتماعی‌تمام ملت مسلمان‌شبه قاره هند وپاکستان‌بود.

اونخستین کسی‌بود که‌فکرتأسیس کشور پاکستان‌را بوجود آورد ونقشی‌راکه او درایجاد نهضت معنوی و متشکل ساختن‌مسلمانان بعنوان یك نیروی مستقل ومهم‌سیاسی درشبه قارهٔ هند وپاکستان ایفا نمود درتاریخ بینظیر بود. اوبود که بدین ترتیب خدمت بزرگی‌بهدف مسلمانان‌جهان‌بخصوص مسلمانان شبه قاره هند وپاکستان مبذول داشت.

معنی‌ومفهوم واهمیت پیام‌اقبال مانند اسلام جنبهٔ عمومیت دارد. او درحقیقت تعلق بتمام دنیا داشت. در یکی ازاشعار اردوی خود میگوید:

دروبش‌خداست نه‌شرقی هی‌نه‌غربی
گهرمیرانه ولی‌نه‌صناهان‌نه‌سمرقند

یعنی دروبش‌خدا نه‌شرقی‌است نه غربی- خانه‌من‌نه‌دردهلی‌ونه‌دراصفهان ونه‌درسمرقنداست.

روح‌شاعری‌او تماما ترجمان اسلام وهم‌آهنك افکارعصرجدید میباشد او معتقد بودکه پایه و اساس جامعه بشری مبنی‌براصل توصیه میباشد او اسلام را بهترین شرع وقانون عملی میدانست که‌میتواند اصل‌توحیدواعامل زنده ای برای زندگی اجتماعی و معنوی جامعه‌بشرقراردهد.

توحیدوفاداری نسبت‌بذات‌پروردگار راایجاب مینماندوچون‌ذات‌پروردگار مبنا ومنتهای‌زندگی است‌لذاصداقت نسبت‌باو صداقت‌ووفاداری‌نسبت بخود زندگی‌است .اشعاراقبال مبنی‌براصول وفرهنگ اسلامی‌است‌وپیام‌اوهمانطور که‌اشاره‌شدجنبه عمومیت‌دارد. اواز ناسیونالیزم ناقص باسلام رسید ودین مبین‌اسلام اورابوحدت‌عالم‌بشرهدایت نمود.

درواقع‌او سنبل‌آزادی وآزادمنشی بودزیرا وارث نهضت یکصدساله‌مبارزین مسلمان شبه‌قاره هندوپاکستان برای احیای‌عظمت وکسب‌استقلال گردیدو بالاخره این نهضت دراوت۱۹۴۸ بنتیجه مطلوب‌رسید .

اهمیت‌دیگری که‌این‌روزداردابنست که‌مردم پاکستان امروزبرای‌تجلیل ازشهداءراه‌آزادی‌واستقلال‌خودمراسمی بعنوان یکصدمین‌سال بادبود شهداء راه‌آزادی برگزارمیکنند. آزادی که اقبال درراه‌آن‌مبارزه کردآزادی‌برای همه‌بود .

اوهفت‌سال قبل‌ازجنك جهانی اول بعالم بشری اعلام‌نمود که ناسیونالیزم ناقص ومخرب نه‌تنها موجب نیستی‌و اضمحلال غرب بلکه باعث تخریب جامعه‌بشری خواهدشد .

اومیگوید.

تمدن‌شما تیشه‌بریشه‌خود می زندزیرا آشیانه‌ایکه برروی شاخهٔ باریکی‌بناشوددوامی‌نخواهدداشت.

بعقیده اقبال کمال‌انسانی‌هدف نهائی‌زندگی است؛ او بافراد بشر توصیه میکند که‌درجستجوی‌سرنوشت انسان باشد. اومیگوید،

قدم درجستجوی آدمی‌زن
خداهم درتلاش آدمی‌است

اوبرای تحری‌حقیقت وبیان مطلب‌خود زبان فارسی را انتخاب کردورومی‌را راهنمای‌خویش‌قرارداد. اومیگوید:

مرشد رومی حکیم‌پاك‌زاد.
سرمرك‌وزندگی‌برما کشاد
چورومی درحرم‌دادم اذان‌من
ازو آموختم اسرار جان من

درواقع این یك امر اجتناب ناپذیری‌بود زیرا‌ریشه‌اصلی فرهنك‌و سنن‌وآداب مسلمانان‌شبه‌قاره هند و پاکستان که پاکستان وارث‌ونگهبان آن‌است فرهنك وادبیات‌فارسی‌است. ایجاد کشور پاکستان که‌اقبال‌مبتکر وطرح کننده نقشهٔ‌آن‌بودبتمام علائق معنوی‌وفرهنگی‌بین‌دوملت‌جنبهٔ‌نوینی بخشید.

درحقیقت ایران و پاکستان بوسیله علائق ناگسستنی معنوی و فرهنگی وسنن باستانی بیکدیگر پیوسته‌اند.

شایسته است که‌امروزما بوسیلهٔ عطف‌توجه دقیق‌بپیام‌روح‌بخش اقبال بیش‌ازپیش‌درراه تشیید وتحکیم‌مبانی، وحدت‌فکری‌ومعنوی‌وفرهنگی‌واتحاد بین‌دوملت‌بکوشیم.

خوب‌است امروزهدف خودرا صلح‌جهانی واتحاد و نیرومندی و تحکیم مبانی تفاهم‌بین‌المللی همان گونه که اقبال‌توصیه‌نموده‌قراردهیم.

درخاتمه یك‌شعرازاقبال‌را که درآن‌هدف‌غائی‌خودرابیان‌میکند نقل میکنم‌وآن‌ازاین‌قراراست:

نغمه کجاومن کجاسازسخن‌بهانه‌ایست
سوی قطار میکشم ناقهٔ‌بی‌زمام‌را

اطلاعات فرهنگی

نمایش مخصوص کودکان دراداره هنرهای زیبا

صبح(جمعه) ازطرف‌اداره کل‌هنرهای زیبابرنامه جالبی‌برای کودکان بنام«نمایش عروسکی» یاخیمه‌شب‌بازی ترتیب‌داده شده بود.

کارتهای دعوت‌برای تماشای این‌نمایش ازطرف‌اداره کل‌هنرهای زیبا دراختیارمجله اطلاعات کودکان گذاشته‌شده‌بود وعده‌زیادی از خوانندگان مجله‌اطلاعات کودکان درسالن اداره‌هنرهای زیباحضوریافتند وبرنامه مزبور موردتوجه ایشان‌واقع‌شد.

آقای پهلبد رئیس‌اداره کل‌هنرهای زیبادستورداده‌اند ازاین برنامه‌ها برای‌استفاده خوانندگان مجله‌اطلاعات کودکان بازهم ترتیب‌داده‌شود.

اقدام اداره کل‌هنرهای زیبا ازنظرتشویق کودکان بسیار جالب ومورد تقدیر وتمجیدهده‌است.

روسای امتحانات مدارس ومتفرقه انتخاب شدند

طبق‌اظهارسخنگوی وزارتفرهنك ازطرف‌آقای گرجی‌مدیر کل‌فرهنك استان تهران۱۱۰نفردبیر وبازرسان فنی واداری‌مامورت یافته‌اند که پرونده های‌کلیه دانش‌آموزان داوطلب‌امتحان رامورد رسیدگی قراردهند.

روسای‌امتحانات متفرقه باین شرح‌انتخاب شدند آقایان مرتضی قلی اسفندیاری رئیس امتحانات ششم‌ریاضی وطبیعی عباس پرویزرئیس امتحانات ششم‌ادبی حسین‌آزرم رئیس‌امتحانات پنجم‌متفرقه ادبی‌طبیعی وریاضی.

مرتضی صمصامی رئیس‌امتحانات چهارم ادبی.امین میرهادی رئیس امتحانات چهارم طبیعی‌مهدی گرامی رئیس امتحانات سال سوم‌مصطفی‌راد رئیس امتحانات دوم

ضمنا‌امتحانات متفرقه کلاسهای اول‌متوسطه در۱۰حوزه دوبست‌نفری انجام خواهد گرفت‌امتحانات درده دبیرستان بریاست‌یکنفرازبازرسان‌انجام خواهد شد.

دبیرستان ابومسلم‌آقای اسمعیل حجازی - دبیرستان شاهپورعلیرضا آقای‌محمدحسن‌پدرام-دبیرستان‌اسدآبادی‌آقای مرتضی‌زهره نژاد-دبیرستان تخت‌جمشیدآقای عبدالعلی جمشیدی - دبیرستان‌جلوه‌آقای حمید دیلمقانی دبیرستان بهبهانی‌آقای احمدزرافشان - دبیرستان‌مدرس‌آقای‌مهندس‌مهدی هدایتی - دبیرستان ذوقی‌آقای فتحعلی ریاضی - دبیرستان پیرلیا آقای فقیهی شیرازی.

امتحانات‌مدرسی‌شروع‌شد

روز پنجشنبه امتحانات داوطلبان مدرسی‌شروع‌شد ودیروز نیز آقای دکتر مهران وزیرفرهنك ازحوزه امتحانی بازدید کرددرحدود۳۵۰نفر از داوطلبان‌دراین رشته مشغول‌دادن امتحانات‌میباشند.

ولی چون‌من نیزمانندشماکاملاباین نکته‌متوجه هستم که‌موقعیت کنونی برای کشورو دولت بی‌اندازه حساس‌واضطراب آوراست معتقدم که‌دراین روزهای بحرانی بایداز هرگونه اقدامی که ممکن‌است بروحیه‌سربازان مالطمه واردساخته‌ومشکلات بین‌المللی مارا زیادکند خود داری نمائیم وبهیچ‌وجه‌نباید بگذاریم که‌دیگران‌متوجه‌شوند بین‌مادرموردادارهٔ‌دستگاه‌جنگی‌اختلاف نظری وجود دارد .

درحال‌حاضر بنظرمن این‌ملاحظات بیش‌ازپیشنهاد هائیکه تسلیم‌داشته‌ام حائز اهمیت است وتاین‌جهت وظیفه‌خودمیدانم‌برای اینکه‌به‌عملیات جنگی‌ماهیچگونه‌لطمه‌ای‌وارد نیاید عجالتاًراجع بوضع‌من درکابینه‌جنگ‌هیچگونه صحبتی نشودوالبته‌درموقع‌مناسب دراین‌تصمیم که‌جنبه‌موقتی دارد تجدید نظرخواهم کرد

احتیاج بتوضیح نیست که‌من‌تاآن‌وقت آنچه‌درقوه‌دارم‌از کمك‌وهمکاری‌باشمامضایقه‌نخواهم کرد وجداازشماپشتیبانی‌خواهم‌نمود .

من‌متن نامه کریپس‌را به‌آنتونی‌ایدن وکلمنت اتلی‌نشان داده‌وسایر اعضای‌کابینه رادرجریان اقدامات‌خود گذاشتم

✿✿✿

۱۳اکتبر ۱۹۴۲

استافورد کریپس عزیز .حق‌باشمااست .من‌نیزمعتقدم که برای‌تقدیم‌استعفای‌شمابایدمنتظر باشم که‌عملیات ماواردمرحله نهائی‌شود .

درحال‌حاضر هرگونه بحث‌ومذاکره‌ای درباره‌استعفای شمابمنافع عمومی وامنیت نیروهای بریتانیالطمه‌شدیدی وارد خواهدساخت .

برای‌من بسیار مشکل بود که درائنای‌این‌مذاکرات‌چیزی‌نگویم که دشمن‌از آن‌استفاده کند بدیهی‌است شماحق دارید درآینده راجع‌باختلاف‌نظری که بین‌ماتولیدشده‌واردبحث‌شوید ازوعده کمك وهمکاری که بمن‌داده‌اید بسیارممنون‌ومتشکرم .

✿ ✿ ✿

درحقیقت سراستافورد کریپس کاملاازدولت کنارنرفت‌گو این که پس‌ازمدتی‌دیگر حاضرنشد درمسئولیت اعضاءکابینه‌جنگی شرکت کند .

من‌بسیارمایل بودم که میدان‌فعالیت دیگری درداخل‌کابینه دراختیار وی بگذاریم که بتواند استعداد خودرا درآن‌راه بکاربرد .

درماه‌نوامبر هنگامی که نبردقطعی‌درافریقادرگرفت‌موفق شدم‌موافقت‌وی رابرای‌تصدی‌وزارت تولیدات هواپیمائی بدست آورم .

کریپس تاپایان جنك‌درراس وزارت‌خانه‌مزبور باکمال‌صمیمیت‌و علاقه‌مشغول خدمت‌بودودر مدت سه‌سال‌خدمات‌مهمی درپست‌جدیدخودانجام‌داد برای شخصی مانند کریپس که دارای استعدادو ذکاوت‌ذاتی‌است لازم‌بوددر پستی که جنبه‌عملی‌داشته‌باشدبکاربردازدموفقیت‌هائیکه کریپس‌درمدت‌تصدی پست وزارت‌تولیدات‌هواپیمائی‌بدست‌آوردمراوادار بتاسف‌میکند که چرا وی‌قبلااز قبول این سمت خودداری کرده بود .

ماشین‌جوشکاری ۲۰۰و۱۵۰ آمپراونان ساخت معظم‌ترین کارخانجات آمریکا

قابل حمل ونقل بهرنقطه

ماشین‌جوشکاری اونان - مولد برق جوشکاری -

۱٫۵کیلووات برق ۳۲۰ ولت جهت روشنائی - سنگ سمباده - دریل وغیره میدهد

Onan ELECTRIC PLANTS PORTABLE

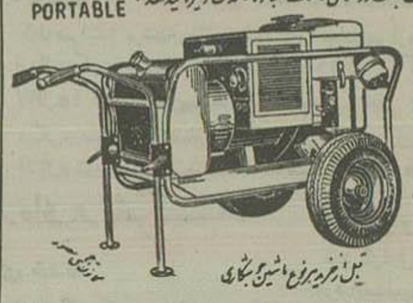

جوشکاری اونان
جوشکاری اونان
جوشکاری اونان

تیل مخصوص مخزن ماشین جوشکاری

برای مشاهده و نمایندگی انحصاری شرکت تهران‌شهر خیابان سعدی تلفن ۳۴۴۵۳ مراجعه فرمائید

آ-۴۳۷۴

(آگهی مناقصه اسفالت خیابانهای شهر زنجان و پل‌ابهر)

سازمان برنامه عملیات اسفالت‌کاری‌خیابانهای شهرزنجان وساختمان پل‌ابهررا باشرایط زیرازطریق‌مناقصه بمقاطعه واگذارمینماید

۱- شرکت‌های مقاطعه‌کاری می‌توانند دراین‌مناقصه شرکت نمایند که نام آن‌ها درصورت طبقه بندی مقاطعه کاران سازمان برنامه درج شده باشد .

۲- داوطلبان برای‌اطلاع از اسفالت‌کاری‌مزبور ودریافت اسناد مناقصه میبایستی بدفترمؤسسه‌مهندسین مشاور ژیکوف واقع‌درخیابان‌پهلوی‌بین‌تخت جمشید وشاهرضا نزدیك چهارراه تخت‌جمشید مراجعه ودرمقابل پرداخت مبلغ ۱۲۰۰ ریال بصندوق موسسه جیکوف نمونه قرارداد رادریافت‌وپس‌از اطلاع‌کامل ازمیزان ومدت‌تحویل وسایرشرایط‌فنی ومالی کاربپیشنهاد خودرا تسلیم‌نمایند .

۳- پیشنهاد دهندگان بایستی مبلغ۱۹۰٫۰۰۰ریال‌بعنوان سپرده در بانك اعتبارات صنعتی تودیع ورسیدبانکی وباضمانت‌نامه بانکی بهمان‌مبلغ کمدت‌آن کمتر ازسه‌ماه نباشد ضمیمه پیشنهاد خود نمایند تاهرگاه برنده مناقصه ازپیشنهاد خود عدول نماید سپردهٔ بنفع سازمان برنامه ضبط گردد .

۴- پیشنهادها بایستی بنوعیکه دربرك‌شرایط‌قیدشده تنظیم‌وتاساعت۱۰ صبح‌روزسه‌شنبه۳۱ اردیبهشت۱۳۳۶ بدفترمؤسسه مهندسین‌مشاور ژیکوف‌در مقابل‌اخدرسید تسلیم گردد .

پیشنهادهای‌مبهم‌ومشروط وفاقدسپرده ویاپیشنهاد هائی که برخلاف دفترچه‌شرایط عمومی وخصوصی وسایر مدارك مناقصه تنظیم شده باشد و همچنین پیشنهاد هائی که دیرتر از موعد مقرر برسد ترتیب‌اثر داده نمی شود.

۵- پیشنهادهای‌رسیده درساعت۱۱ صبح‌همان‌روز دردفتر قسمت‌عمران شهرستان‌های سازمان برنامه بانظر کمیسیون مربوطه بازقرائت می‌شود. حضور پیشنهاد دهندگان ویانمایندگان آنها درجلسهٔ‌آزادبوده و کمیسیون مربوطه دررد ویاقبول یك‌وباکلیه‌پیشنهادات مجازاست .

آ-۴۱۶۸ ۳-۳ سازمان برنامه

یخچال موفات

زیبا - بادوام - ظریف

موفات درکمترین مدت یخ

دراختیار شما خواهد گذارد

موفات مجهزترین یخچال برای

نگهداری انواع خوراکها ومیوجات شماست

Moffat

کانون آگهی زیبا

مرکز فروش - فروشگاه دیزل وایت خیابان فردوسی نبش سوم اسفند

سایر فروشگاهای معتبر

آ-۴۳۲۸

از آژانس آ-اف-پ
انترکونتیننتال

A.F.P. Intercontinentale

برنامه اصلاحات اقتصادی شوروی

بقلم استفان میلر

یادبود چهلمین سال انقلاب شوروی ازجهت اصلاحات اقتصادی همراه بایك تغییر عمیق درسیستم اداره صنایع وامور ساختمانی میباشد

برنامه این اصلاحات ابتدا درضمن «تزهای خروشف» بیان گردید ولی اخیرا ازطرف کمیته مرکزی حزب کمونیست متوقف گردیدودر تاریخ ۳۱مارس ۱۹۵۷ در دسترس افکار عمومی قرار گرفت و ازمردم تقاضاشد تانظریات خودرا در باره آن اظهار دارید تصمیم قطعی ونهائی دراین ماده از طرف شورای عالی اتخاذخواهد گردید روز۷مه دوره اجلاسیه جدید آن افتتاح میشود

این تزهای خروشف را که چهار صفحه کامل ازروزنامه‌های شوروی را پر کرده است میتوان درچند جمله زیرین خلاصه کرد

صنایع و امورساختمانی درشوروی بدرجه‌ای از توسعه و تکامل رسیده‌اند که دیگر سیستم اداره دولتی که اکنون بمرحله اجرا گذاشته میشده بااحتیاجات کنونی این شعب اقتصاد شوروی وفق نمیدهد زیرا اکنون در شوروی ۲۰۰ هزارموسسه صنعتی و ۱۰۰ هزار کارگاه ساختمانی وجود دارد

بنابر این تجدید سازمان این شعب بر اساس جدیدی لازم وضروری است منتها این تجدید سازمان نباید از اصل لنینیستی «سانترالیسم دموکراتیك» (دموکراسی متمرکز) واصل اولویت وتقدم صنایع سنگین عدول نماید

از این پس باید بجای تمرکز در راس وقسمت فوقانی شعب اقتصاد (صنعت و امورساختمانی) یك تمرکز دریاره‌های محلی وناحیه‌ای این شعب راقرارداد.

زیرا «کوسپلان» (اداره برنامه دولتی) همچنان امور برنامه‌داری مرکزی راتامین خواهد نمود.

اداره این شعب اقتصاد از دست وزارتخانه‌های مرکزی خارج خواهد شد و بعهده «شوراهای اقتصادملی» (سووناد خوز) محول خواهد گردید و وزارتخانه‌های مزبور منحل خواهد شد.

درحقیقت این اصلاحات بیشتر صورت یك گروه‌بندی خواهد بود تا عدم تمرکز

خروشف در «تزهای» خود همانطور که درشوروی معمول است ابتدا یکدور ثنای بسیارخوش بینانه‌ای از اقتصاد شوروی را شرح داده وسپس عدم صلاحیت دستگاه رهبری صنایع وامورساختمانی را متذکر گردیده و در نتیجه تغییر عمیق فوق الذکر را در این دو شعبه اساسی اقتصاد لازم شمرده است.

درحقیقت رهبران شوروی می‌خواهند بوسیله این اصلاحات عدم تناسبی که میان وسائل عظیم تولیدی کشور و نتایج کم اهمیت حاصله از آن وجود دارد تقلیل دهند

هدف این اصلاحات دو چیز است.

از یکطرف بوسیله تزدیك ساختن دستگاه اداری باخود کارگاه‌ها حس ابتکار را توسعه دهند وازطرف دیگر باحذف وساده کردن تشریفات اداری اجرای نقشه‌ها را تسهیل نمایند.

اما این تحولات ممکن نیست مگر بوسیله تقلیل و ساده کردن دستگاه بوروکراسی غول‌پیکر که درحقیقت یك لایرنت خلاصی ناپذیری بوده و درحکم «اردوگاه مرك تدریجی» برای کلیه اقدامات اداری میباشد. درصورتی که بدون این اقدامات اداری یك اقتصاد طبق برنامه قابل تصور نیست

خروشف در «تزهای» خود بعنوان نمونه موضوع اقدامات صنعتی درسیبری وخاوردور را مثال میزند که دستگاه اداری آنها درمسکو بسر میبرند. در زمینه امورساختمانی اوضاع بهیچوجه بهتر از این نیست. درناحیه چلیابینسك کارهای ساختمانی بوسیله ۱۸۲ سازمان مختلف اداره میشود که با ۲۵ وزارتخانه واداره مختلف مربوط میباشند. در ناحیه اسوردیفسك عده این سازمانها ۲۰۳ عدد بوده و با ۳۰ وزارتخانه و اداره گوناگون مربوط میباشند وعجب است که بعضی از آنها دریك محله و حتی دریك کوچه کارمیکنند.

سادگی میتوان فهمید که درچنین شرایطی مخارج تولید بالاخواهد رفت ومشکلاتی که اجرای برنامه‌ها باآن مواجه است بیشتر خواهد شد.

حتی لنین درسابق توجه کمونیستهارا بخطر بوروکراسی برای اقتصاد طبق برنامه شوروی جلب نموده بود. در زمان حیات استالین باوجود اینکه خود او تمام قدرت خود را ازیك طبقه بوروکرات واقعی بدست میآورد معهذا دائماً طرز فکر بوروکراتی دراقتصاد طرد میگردید.

در نوزدهمین کنگره حزب کمونیست شوروی (نوامبر ۱۹۵۲) مالنکف اتهامات شدیدی علیه وزارتخانه‌های اقتصادی وارد ساخت و آنهارا مسئول بی‌نظمی در قلمرو اقدامات خود دانست. وی درباره امورساختمان اظهارداشت که این کارها مطابق اصول صرفه‌جوئی واقتصاد نیست وخلی گران تمام میشود زیرا ازوسائل مکانیکی بخوبی استفاده نمیشود، مصالح ساختمانی حیف ومیل میگردد و مخارج بیهوده فوق العاده زیاد است. مالنکف عقیده داشت که تمام این نواقص ناشی ازیك دستگاه اداری میباشد که بدون نظم وتناسب گسترش یافته است.

اما ازاین انتقاد ازخود ظاهرا نتیجه مطلوب حاصل نگردید وسازمان اداری اصلاح نشد. زیرا چهارسال ونیم پس از آن خروشف درضمن «تزهای» خود همان نواقص را بالحن ملایم‌تری ذکر کرد وبرای رفع آنها تغییر اداره منابع وامورساختمانی ازطرف دولت را پیشنهاد نمود.

اکنون دبیر اول حزب کمونیست شوروی کارد خودرا تیز کرده و آماده است که سر عفریت بوروکراسی را از تن جدا سازد.

معهذا این امکان وجود دارد که این عفریت پس از آنکه با انحلال وزارت خانه‌ها درمسکو سر اورا از تن جدا کردند مجددا درشهرستانها دردرون «شوراهای اقتصادملی» زنده نگردد. زیرا تاکنون در شوروی هر مبارزه‌ای که علیه بوروکراسی بعمل آمده است باشکست روبرو گردیده است.

قابل توجه داروخانه‌های محترم

نفتالین گلوله وپرك روسی واردشد، بنگاه داروئی فروغ سرای مینوئی ناصر خسرو تلفن ۵۱۶۴۶

آ-۴۳۵۴

* * *

در اینجا بی‌مناسبت نیست تغییرات دیگری را که دراواخر ماه نوامبر درکابینه داده شد، یادآور شوم.

من ازمدتها پیش احتیاج بوجود یك وزیر فوق العاده مقیم واشنگتن رااحساس میکردم برای این منظور سرهنك لولین داوطلب شد که پست خودرا که عبارت از وزارت تولیدات هواپیمائی بود به سراستافورد کریپس واگذار کرده وخود برای تصدی این پست بواشنگتن برود. لرد کرانبورن که با سمت رهبری اکثریت در مجلس لردها وظیفه سنگینی بعهده داشت پست مهردار سلطنتی را قبول کرده وجای خودرا بسرهنك الیور استانلی داد که حاضر بود از شغل نظامی خود دست کشیده واداره امور وزارتخانه‌ای رابعهده بگیرد.

انتونی ایدن قبول کرد که علاوه بر پست وزارت خارجه نقش رهبری اکثریت را درمجلس عوام بعهده بگیرد.

انتصاب سراستافورد کریپس بسمت وزارت تولیدات هواپیمائی یك پست خالی درکابینه جنگی بوجود آورد که باانتصاب هربرت موریسن برطرف گردید.

موریسن هنگامیکه وزارتکشور وامنیت ملی را بعهده داشت خدمات مهمی از لحاظ ایجاد سرویس دفاع کشوری برای مقابله باخطراتی که درسال ۱۹۴۰-۱۹۴۱ متوجه کشور بود انجام داده بود ودرپست جدید امکان بیشتری برای بکاربردن استعداد خوددر امورسیاسی برای وی فراهم میشد.

همکاران من درکابینه جنگی ازاینکه می‌توانستند درجلسات کابینه از کمکهای فکری وی استفاده کنند بسیارخوشحال بودند.

***

دربین تمام مشکلات سیاسی داخلی من از مطالعه پیشنهادهائی که وزارت امورخارجه بریتانیا بهمکاری وزارت امورخارجه امریکا مشغول تهیه آن بود دلگرمی پیدا میکردم.

این پیشنهادها مربوط بآینده یك حکومت جهانی بعدازجنگ بود.

درماه اکتبر وزیر امورخارجه سند مهمی در این خصوص تحت عنوان «طرح چهاردولت» بین اعضای کابینه جنگی توزیع کرد.

طبق این طرح رهبری عالی بعهده شورائی مرکب ازنمایندگان ایالات متحده بریتانیا، روسیه شوروی وچین محول میشد.

بطوریکه درپرونده‌های مربوطه موجود است من نظر شخصی خودرا درباره این طرح طی یادداشت زیر تشریح کرده‌ام:

۲۱ اکتبر ۱۹۴۲

از نخست وزیر بوزیر امورخارجه

باوجود اشتغالات زیاد وفشار حوادث گوناگون میخواهم پاسخی درباره «طرح چهار دولت» تهیه کنم. بنظر من انتخاب این چهار دولت بسیار سهل وساده است ولی نمی‌توانم پیش‌بینی کنیم که درآینده وضع دولت شوروی وتوقعات آن چگونه خواهد بود.

شاید بتوانیم درآینده باین موضوع بپردازیم. درباره چین من نمیتوانم دولت چانکای شك را مانند نماینده یك دولت بزرگ جهانی تلقی کنم. بعلاوه این دولت می‌تواند درآینده به کوششهائی که برای متلاشی

از: تایم

TIME

دریوگوسلاوی چه میگذرد؟

میگویند سالیان پیش آرشیدوکی به‌صربستان مسافرت نمود ووقتی ازرفتار پسندیده صرب‌های «میتروویکا» مطلع شد پیشنهاد کرد که برای مردم آن شهر سالن بزرگی درشهر داری سازد

امابا کمال تعجب مشاهده کرد که مردم ازاو خواهش میکنند بجای آن یك زندان برایشان بنا کند.

وقتی آرشیدوك علت را پرسید گفتند اگرما دراینجا زندان بزرگی داشته باشیم دیگر مجبور نخواهیم شد برای ملاقات عزیزان زندانی خود مسافت زیادی بپیمائیم وشهرهای اطراف برویم...

میگویند بهمین جهت بود که از «میتروویکا» واقع درچهل میلی شمالغربی بلگراد زندان بزرگی ساخته‌شد و مردم برای دیدن زندانیان خود دیگر مجبور نبودند شهرهای دیگر مسافرت نمایند

در فاصله جنگ اول ودوم افراد برجسته‌ای از کمونیست ها در این زندان محبوس شدند که مهمترین آنها عبارت بودند از «جوسیپ بروز تیتو» رئیس جمهور کنونی یوگسلاوی «میلوان جیلاس» الکساندر رانکه نخست معاون رئیس جمهور تیتو وموشابی جادرئیس مرحوم مجلس یوگسلاوی.

در این زندان بازندانیان خوش‌رفتاری میشد وآنان رادر فعالیت‌های داخلی زندان آزاد میگذاردند

چنانکه تیتو درزندان بانتقاد شدید استالینیزم دست زد و «پی‌جاد» سرمایه کارل مارکس را ترجمه کرد واز همانجا مخفیانه برای چاپ بخارج ارسال داشت.

اما وقتی این اشخاص خود بروی کار آمدند ترتیباتی دادند که زندانیان آنها نتوانستند از این مزایا برخوردار شوند.

امروزه کمتر کسی میتواند بملاقات زندانیان میتروویکا برود، محافظین خیلی ناخشونت رفتار میکنند وسلول‌هارا در زمستان گرم نمیکنند.

یکی از اشخاصی که امروزه در زندان مجرد محبوس است «جیلاس» معاون سابق رئیس جمهور تیتو میباشد. «جیلاس» پس از یك محاکمه مخفی باتهام خیانت محکوم سه سال زندان باکار شد. خیانت او مقاله‌ای بود که در روزنامه سوسیالیست «نیولیدر» چاپ نیویورك نوشته بود.

«جیلاس» دراین مقاله پس از اشاره به انقلابی که درآن زمان در مجارستان بوقوع پیوسته بود اظهار نظر کرده بود که پایان کمونیزم درآن کشور نزدیك شده است.

وقتی جیلاس زندانی شد بیش از ۴۶ سال نداشت ولی چون ازسلامت مزاج برخوردار بود چنین گمان میرفت که ازاین حبس جان بسلامت در برده ومجددا وارد سیاست شده وحتی شاید در انتخابات ریاست جمهوری رقیب تیتو گردد.

از زمانیکه جیلاس زندانی شده اوضاع داخلی یوگوسلاوی روز بروز خراب‌تر شده هزینه‌ها بالا رفته ودهقانان که باافزایش هزینه مواجه شده‌اند باخود میگویند جیلاس راست میگفت.

درهفته گذشته اخباری رسید دائر براینکه زندانی شماره ۶۸۸۰ سلامتی خودرا ازدست داده ودرائر سرمای شدید زندان دستهایش سیاه شده ومفاصل زانوهایش سخت شده است.

رفقای خارجی جیلاس که می‌ترسند جیلاس گرفتار روماتیسم وتصب شرائین شود طی نامه‌ای ازتیتو که در سواحل آدریاتیك بگرفتن حمام آفتاب مشغول بود درخواست نمودند که درباره جیلاس سخت گیری نشود اما جیلاس که خود معتقد به تئوری جبر زمانی است ازوضع خود نه تنها ناراضی نیست بلکه خوشحال هم هست زیرا بطوریکه خودش اخیرا اظهار نموده وضع من بمردم یوگوسلاوی ثابت میکند که من کمونیست نبوده‌ام

کارخانجات و دستگاههای کامل آجرسازی

ماشینهای سازنده یك آجری

انواع مایه رسان
« غلطکهای خردکننده
« منگنه
« ماشینهای تراش
« وسائل لاروبی
« وسائل حمل ونقل

ساخت چکوسلواکی

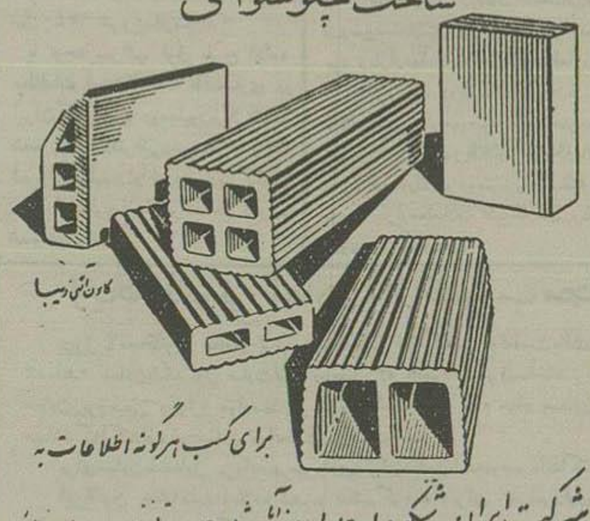

برای کسب هرگونه اطلاعات به

شرکت ایران اشکودا - چهارراه یوسف آباد شماره ۱۷۸۶ تلفن ۴۲۰۵۹ مراجعه فرمائید

مناقصه شماره ۵۸۶۲۰

صندوق مشترك ایران وامریکا برای توسعه فنی و اقتصادی خرید مقداری لوازم التحریر را مناقصه میگذارد.

پیشنهاددهندگان میتوانند مشخصات ونمونه‌های چاپی مناقصه را درشعبه خرید صندوق مشترك واقع درخیابان آبان اطاق شماره ۳۰۳-الف ازتاریخ ۲۳ اردیبهشت الی ۲۶ اردیبهشت ۱۳۳۶ ازساعت ۸ تا ۱۲ دریافت دارند.

آ-۴۳۰۲ ۲-۲ مدیر عامل صندوق مشترك اصلی

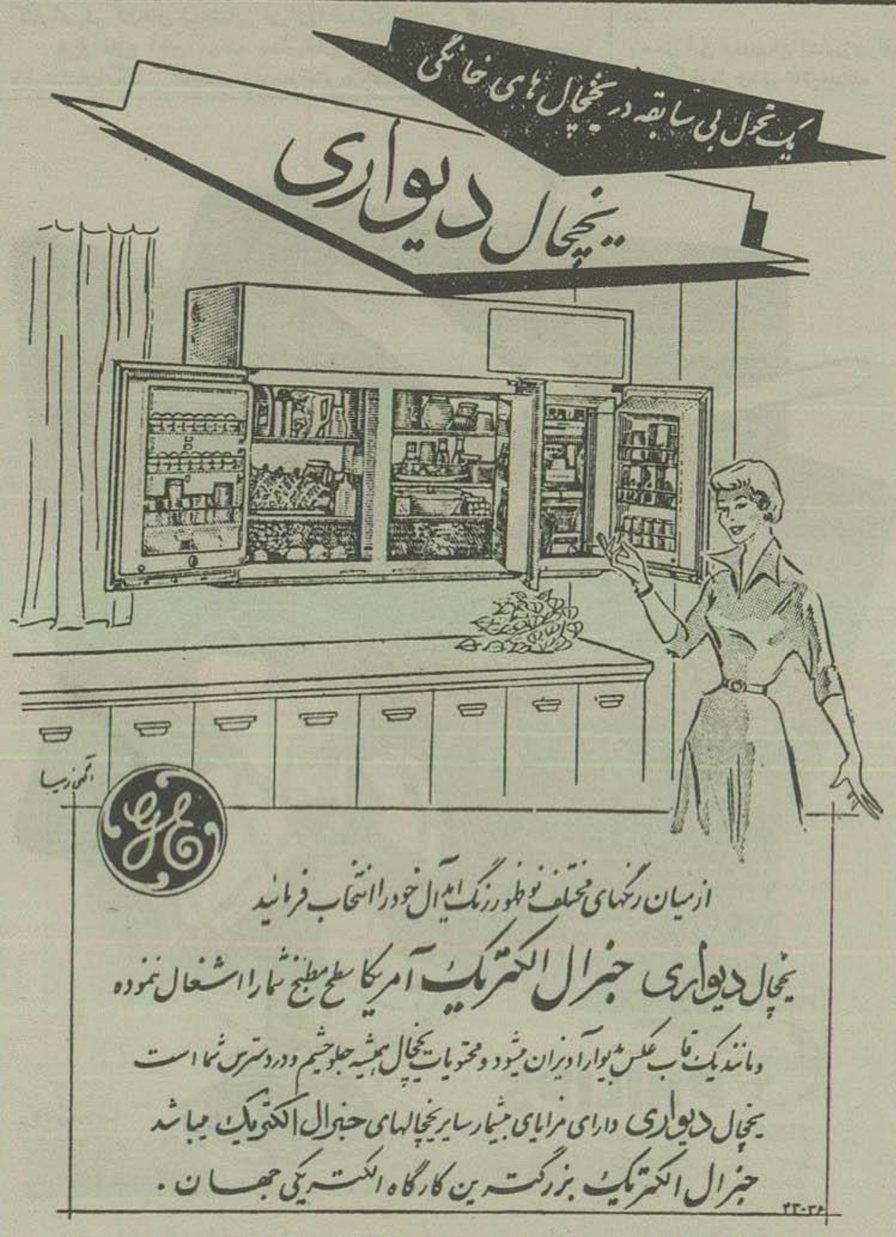

برای تماشای مدل‌های رنگی جدید به فروشگاه مجاز شرکت سهامی جنرال الکتریك ایران درتهران وشهرستانها مراجعه فرمائید

آ-۳۳۸

از: آخر الساعه

آخر الساعه

خاطرات رشیدعالی گیلانی

-۴۹-

نه‌فقط همین- دولت انگلستان مقرر داشته بود که عبدالاله ونوری السعید رادرلندن منتقل نمایدوسعی خواهد کرد که اقامت آنهارا درآنجاتامین نماید تادیگر به‌عراق مراجعت ننمایند همچنین انگلستان حاضراست که کلیه اسلحه ومایحتاج ارتشی عراق راتامین کند

همچنین حاضراست که درخلال مدت جنك کلیه کمکهای اقتصادی رابه عراق تقدیم داردولی باشرایطی

درحالیکه بسخنان اوگوش میدادم باانگشت روی میز جلوی خود میزدم

دراین هنگام یادداستان خوشمزه‌ای افتادم که چندسال قبل عراق از انگلستان درخواست اسلحه ومهمات نظامی کرده بود

دولت انگلستان باین درخواست مخالفت ننمود ومایحتاج عراق رافرستاد ولی موقعیکه صندوقهای اسلحه ومهمات نظامی راباز کردند باتعجب مشاهده شد که تمام صندوقها پراز کفشهای سربازی است که تعداد آن بیش ازنیم میلیون جفت بود!!

شرایط انگلستان

بسفیر انگلستان گفتم:

-شرایطی که درباره آن صحبت میکنی چیست؟

سفیر بخیال اینکه برای صحبت اوگوش شنوائی پیدا شده است در حالیکه لبخندی حاکی ازرضایت برگوشه لبان اونقش بسته بود درجای خود کمی اینور وانور شد

وپاسخ داد

- چندخواسته کوچك چون جهان درجنگ سرمیبرد، ازدولت عراق خواستار هستیم، که اجازه دهد چند فرودگاه نظامی درطول خط ازبصره تا موصل احداث نموده ومقامات انگلیسی درجوار این فرودگاهها انبارهای اسلحه تاسیس نمایند.

دوباره گفتم:

- فقط همین فرودگاهها؟

وی پاسخ داد:

- نه - همچنین خواستار هستیم که دولت عراق کلیه پناهندگان عرب راازعراق بیرون کند.

مفتی فلسطین و مجیل مردم و سعدالله الجابری و لطفی الحفار و مصطفی الوکیل.

آ-۴۳۲۶

باطلاع عموم معتادین بتریاك میرساند

که ازاین ببعد حب ترك تریاك ساخت بنگاه داروئی ایران را از ۲۷ داروخانه بشرح زیر از قرار هرصد عددی ۳۳ ریال خریداری نمایند:

۱-	داروخانه کامران	تهران نو
۲-	« ناس	چهارصد دستگاه
۳-	« فتوحی	میدان شهناز
۴-	« رهبر	شهباز مرکزی
۵-	« میر	میدان خراسان
۶-	« ناامید مسرور	خیابان کرگان
۷-	« بوعلی سینا	خیابان شمیران
۸-	« دوستان	خیابان بهار
۹-	« افشین	تخت جمشید
۱۰-	« ژنو	فردوسی
۱۱-	« فرزانه نو	ناصرخسرو
۱۲-	« فرجاد	مقابل باغ فردوس مولوی
۱۳-	« سپهر	خیابان خیام
۱۴-	« بهمن	میدان اعدام
۱۵-	« رهبری	انتهای شاهپور
۱۶-	« صداقت	چهارراه حسن آباد
۱۷-	« متروپول	خیابان بهجت آباد
۱۸-	« نیکو	چهارراه کمرك
۱۹-	« شفائیه	خیابان امیریه
۲۰-	« آمریکائی	چهارراه پهلوی، شاهرضا
۲۱-	« مابل	اول خیابان کرج
۲۲-	« دکتر شعار	خیابان حشمت الدوله چهارراه کبوان
۲۳-	« دکتر همدانی	خیابان مخصوص
۲۴-	« وثوق	خیابان جمال الحق
۲۵-	« مرکزی جوادیه	جوادیه
۲۶-	« دکتر رسولی	میدان تجریش
۲۷-	« شمیران	قلهك

بنگاه گل داروئی ایران- مهندس ابراهیم امامی

آ-۴۲۹۲

اطلاعات اقتصادی

کشاورزی . معادن . صنایع . بازار . بانک . بورس

نمایشگاه صنایع چکوسلواکی درایران

موجب افزایش میزان واردات ایران ازچکسلواکی شده‌است- واردات ایران ازچکسلواکی درماه گذشته چهار برابر صادرات بوده است

واردات ایران ازچکسلواکی اخیرا توسعه قابل توجهی یافته ومرتب بر میزان آن افزوده میشود برابر گزارش گمرك چهارده قلم کالاهای مختلف در طی ماه گذشته وارد ایران شده در مقابل فقط یك قلم کالا از ایران صادر گردیده‌است.

چندی پیش دولت چکسلواکی نمایشگاهی درایران دایر نمود وکالاهای مختلف خود را بمعرض نمایش گذاشت: همین نمایشگاه موجب گردید کالاهای مختلف صنعتی چکسلواکی وارد بازار ایران شدو برمیزان ورود آن نیز مرتب افزوده شود

در طی ماه گذشته صادرات ایران بچکسلواکی تنها تخم کرچك بمیزان ۱۱۰۴۰۰ کیلو بارزش ۱۶۸۴۸۹۹ ریال بوده است:

درمقابل واردات ایران ازچکسلواکی

لوازم پزشکی	۱۰۹	کیلو	بارزش	۱۶۷۰۵ ریال
لوله لاستیکی	۵۹۱۵	«	«	۲۴۵۴۴۵ «
مداد	۱۰۹۱	«	«	۹۸۲۶۱ «
ماسوره‌چوبی	۱۳۵۰	«	«	۴۷۲۵۶ «
کاغذروزنامه	۱۸۹۶۴	«	«	۲۶۵۹۹۴ «
قماش ابریشمی	۵۹۷	«	«	۱۴۵۲۹۷ «
قماش نخی	۲۳۹۹	«	«	۲۶۹۸۸۵ «
قماش مرسریزه	۱۵۵۰	«	«	۴۵۵۶۳۱ «
شیشه	۲۳۷	«	«	۳۰۵۱۴ «
کازانبروابزاردستی	۲۲۹۷	«	«	۳۸۶۱۸۴ «
سرقلم	۴۷۶	«	«	۱۴۵۸۳۰ «
عینك‌ولوازم آن	۲۱۳۴۰	«	«	۱۱۶۱۳۲۲ «
انواع ماشین	۷۲۵۰	«	«	۵۱۸۹۷۹ «

صادرات هفته گذشته

هفته گذشته ۲۴۰ تن هندوانه وسی تن خرما صادرشد

فرش ۷۷۹۰ تخته- پنبه ۵۱۸۰۰۰ کیلو- پوست ۵۹۰۰۰ جلد- کتیرا ۱۳۰۰۰ کیلو- سالامبور ۳۰۰۰۰ جلد- روده ۳۳۷۳۷ رشته - پشم ۳۴۵۷- نخودلوبیا ۵۴۰۰۰ کیلو - داروهای گیاهی ۵۹۴۲- تخم کنجد ۳۸۹۴۲ کشمش ۱۲۵۰۰۰- حنا ۶۰۷۵- هندوانه ۲۳۰۰۰- خرما ۳۰۰۰۰- زدوسفید ۳۵۰۰- خاك‌سرخ ۲۵۰۰۰۰۰- آجر ۸۹۳۰۰۰

امسال ۹۰ هزار تن قند وشکر

درکشور تولید خواهد شد- ازسال گذشته تاکنون ۱۵هزارتن برمیزان تولید قند وشکر کارخانه‌های داخلی کشور افزوده شده است

بااقداماتی که برای تأمین قند و شکرمورد نیاز مردم در داخله کشور بعمل می‌آید سالیانه بیش از ۱۵هزار تن قند و شکر اضافی که حداقل دو میلیون وبکصد هزاردلار ارزش دارد تولید میگردد.

این افزایش تولید گذشته ازاینکه سبب ترقی سطح زندگی کشاورزان و جلوگیری ازبیکاری کارگران میشود ومردم را ازنگرانی کمبود قندوشکر نجات میدهد موجب گردیده که سالی دومیلیون دلار بذخائرارزی کشورافزوده شود.

فعلا کارخانه قند چناران خراسان افتتاح شده ودرآذرماه سال گذشته نیز کارخانه ۳۵۰ تنی قند بردسیر کرمانشاه افتتاح شد.

این دو کارخانه برای تأمین قند و شکرمورد نیاز کشورساخته شده‌است و بابهره‌برداری آزمایشی که ازاین دوکارخانه بعمل آمده نتایج آن بسیار رضایتبخش بوده ودرسال جاری این دوکارخانه بطورعادی وکامل بهره‌برداری خواهد کرد.

حداقل محصول تولیدی کارخانجات قند چناران وبردسیر جمعاً ۱۰هزار تن بارزش یکمیلیون وچهارصد هزار دلار وبا ۱۰۵میلیون ریال میباشد.

همچنین درسال گذشته ظرفیت کارخانه قند مرودشت از ۶۵۰تن درروز بیك هزار تن افزایش داده وبااین ترتیب بمیزان قند وشکر تولیدی کشور ۱۵ هزارتن دیگر افزوده گردیده که جمع کل محصول تولیدی سال جاری حدود ۹۰هزارتن پیش بینی میگردد.

تقاضای ۱۴۴میلیون ریال اعتبار

برای تاسیس یك اداره استاندارد کالاهای صادراتی در تهران

چندی پیش اطلاع دادیم که بدستور شاهنشاه شرکت معاملات خارجی مأمور گردیده‌است که یك سازمان استاندارد برای تهیه وصدور چندقلم ازکالاهای صادراتی ایران بوجود آورد.

امروز اطلاع حاصل گردید که مطالعات شرکت معاملات برای احداث چنین سازمان بپایان رسیده واعتبارلازم نیزپیش بینی شده‌است.

همانطور که نوشته بودیم میزان اعتباری که شرکت معاملات برای اینمنظور خواسته یك میلیون ونیم دلار (صدو چهارده میلیون ریال) میباشد وشرکت طی نامه‌ای که اخیراً بوزارت بازرگانی ارسال داشته تقاضای تأمین اعتبار فوق را نموده‌است.

بقراراطلاع وزارت بازرگانی تقاضای شرکت معاملات را باطلاع نخست وزیری رسانده‌است تاازطریق کمیسیون مشترك همکاری‌های فنی واقتصادی این اعتبار تأمین گردد.

علل کمبود گوشت

تاثیرسردی هوا ورشد نکردن علوفه وتقلیل وزن دام

امروزخبرنگارما درباره علل کمبود گوشت درسال جاری بابنگاه امورداد تماس گرفت ویك مقام مطلع گفت:

علت کمیابی گوشت، سردی هواوعدم رشدعلوفه میباشد

علوفه درسال جاری، دیرتر ازموقع معین بدست آمد وسبب عدم ذخیره علوفه خشك، دامها علوفه تازه دمیده رابا صطلاح «کور» کردند ودرنتیجه در مرکزدامپروری، کمبودعلوفه بطورمارزی مشاهده ودامها نمیتوانند کاملا تعلیف کنندووزن آنها تقریبا دوسوم سال قبل است وباینجهت دامداران ازفروش دام خودداری میکنند.

سازمان مراتع ازهم اکنون مشغول تدوین برنامه‌ایست که بااجرای آن منبعدازچنین وضعی جلوگیری شود.

تنزل قیمت اتومبیل‌های ۵۷

شرکت های فروشنده اتومبیل تصمیم دارند تخفیف قابل توجهی در بهای اتومبیل بدهند فولکس واگن ده‌هزارریال تنزل کرد

بدنبال آزادی ورود اتومبیل مستعمل واقدام درآزاد کردن اتومبیل های مستعمل موجود درانبارهای گمرك وازدیاد زمینه اتومبیل دربازاراحتمال زیادمیرود که قیمت اتومبیل دربازار تنزل قابل توجهی بنماید چون تصمیم اخیر دولت مقارن باورود اتومبیل مدل ۵۷ ازچندنوع اتومبیل مدل ۵۷ که طی هفته گذشته وارد کشورشده وحتی یکدستگاه بفروش نرسیده‌است وکسادی اتومبیل نودست اول همچنان ادامه‌دارد.

چندتن ازنمایندگان کمپانیهای اتومبیل‌سازی درایران بفکرافتاده‌اند که درقیمت اتومبیل مدل ۵۷ تخفیف قابل توجهی منظوردارند هم اکنون، شرکت فروشنده فولکس واگن قریب ده‌هزارریال قیمت اتومبیل‌های خود را تقلیل داده‌است.

درهرصورت باید منتظر تنزل های بیشتری در قیمت اتومبیل های مختلف بود.

مناقصه، مزایده وحراج

مجمع عمومی شرکتها:

☆مجمع عمومی شرکت سی.ال.ام. پنج خرداد ماه ۱۳۳۶ درمحل شرکت راجع به تعیین سودشرکت وبحث وشور درگزارش هیئت مدیره تشکیل میشود

☆مجمع عمومی شرکت سهامی ساختمانی کشوری ۱ر۳ر۳۶ درمحل شرکت برای استماع گزارش هیئت مدیره وتصویب ترازنامه سال ۳۵ وتعیین بازرس تشکیل میشود

☆مجمع عمومی شرکت لینکس ۱ر۳ر۳۶ برای انتخاب هیئت مدیره شرکت تشکیل میشود

☆مجمع عمومی شرکت صنعتی ومعدنی یرانی روزدوم خردادتشکیل میشود

☆جلسه شورای سالیانه بهره‌برداران معادن ایران ۱۸ر۲ر۳۶ تشکیل شد وپس ازابراز تاسف ازوفات مرحوم مهندس زاهدی وابراز خرسندی از انتصاب جدید آقای مهندس شریف امامی بیلان سالیانه تصویب شد

بازار معاملات جهانی

قیمت بسیاری ازفلزات روبتنزل است - ثبات نرخ کاکائو

لندن- رویتر- دربورس لندن بازارمعاملات روی آرام بود. فروشندگان روی اعلام میدارند که مصرف کنندگان معاملات خودرا توام بااحتیاط انجام میدادند ومعتقدند که علت آنستکه بازارروی قوس نزولی پیش گرفته است. مصرف کنندگان درانتظار اثراتی هستند که ممکن است معاملات تهاتری در بورس باقی بگذارد.

بعضی منابع بازرگانی معتقدند چنانچه معاملات تهاتری انجام نگیرد توام با تخفیف خواهد بود واحتمال دارداین امر قیمت‌ها را ثابت نگهدارد

بازارسرب آرام بود اماممکن است قیمت‌ها تنزل نماید وتنزل قیمت سرب دروضع معاملات روی نیزموثرخواهدبود. بازارقلع ساکت بود. قیمت مس ثابت بود وبازارمعاملات مس قراضه فعالیت نداشت.

برزیل- رویتر- بعدازجزئی تنزلی که درقیمت کاکائو رخ داد امروزبازار کاکائو ثابت بنظرمیرسید وامیدمیرود که دراواخرامروز قیمتها ترقی نماید. امروز ۵۰۸ کیسه کاکائو هرطل ۲۶ر۲۱ سنت فروش رفت.

نیو یورك - رویتر دبروزمظنه مس دربورس نیو یورك هرطل ۵ر۳۰ سنت بود. بازارمعاملات قلع ساکت وتقریباً ثابت بنظرمیرسید. دادوستد سرب وروی نیزآرام بود.

سازمان برنامه دومیلیون ریال برای مطالعه درباره تاسیس کارخانه کاغذسازی تصویب کرد

مطالعات تاسیس کارخانه کاغذسازی تا ۱۳۳۸ ادامه می یابد

امروزیك مقام رسمی سازمان برنامه درباره تاسیس کارخانه کاغذسازی به خبرنگار ماچنین گفت: پس از بکار افتادن کارخانه های سیمان منجیل و درودرحدود سالی دوازده میلیون عدد کیسه کاغذی برای توزیع و مصرف سیمان تولیدی کشورلازم است وازطرف دیگر طبق آمارموجودمصرف کاغذ کشور سالیانه هیجده‌هزارتن میباشدوبنابراین احداث یك کار خانه کاغذ سازی که مصارف فوق راتامین نمایدلازم بنظر رسیدولذا مطالعه درکم و کیف مواد اولیه وقیمت تمام شده وسایر عوامل ایجادودوام این کارخانه بوسیله مهندسین مشاور ذیصلاحیت ضروری تشخیص داده‌شدوبرای مطالعه مقدماتی موضوع فوق بموسسه مهندسین مشاور «هیتلینوس ترویس» انگلیسی واگذارشدومهندس اعزامی مؤسسه مزبور بایران آمده و مطالعاتی انجام‌دادو بقرار اطلاع حاصله بمنظورتعیین وضع کارخانه کاغذسازی ورامین مهندس مزبور مجدداً بایران آمده است و گزارش ثانوی خود را تنظیم وتسلیم خواهد نمود و ازآنجا که مطالعات انجام شده هنوز کامل نبوده لازم است که مطالعات کاملتر و عمیقتری درسال جاری واحیاناً سال آینده انجام یابد تابتوان درسال ۱۳۳۸ دست باحداث کارخانه کاغذسازی جدید زدبطوریکه این کارخانه حداکثر در سال ۱۳۴۰ شروع بکار نماید.

با توجه بمراتب فوق طرح ادامه مطالعات ایجادکارخانه کاغذسازی در ایران که بمبلغ دومیلیون ریال تنظیم شده وبتائیدوفترفنی رسیده لازم شناخته شد واین مبلغ دراواخرفروردین گذشته درشورای عالی سازمان برنامه هم تصویب شده است.

لایحه قانونی معادن از تصویب مجلس سنا گذشت

دیروز لایحه قانونی معادن ازتصویب مجلس سنا گذشت وقطعیت یافت. برطبق این قانون، معادن بسه طبق تقسیم شده‌اند. معادن طبقه اول عبارت ازموادمعدنی که معمولا بمصرف ساختمانی وصنایع مربوط میرسد معادن طبقه دوم معادن زیرزمینی وانواع موادمعدنی زیرزمینی است طبقه سوم مواد معدنی زیرزمینی مانندنفت ومواد رادیواکتیو میباشد که اکتشاف این معادن درانحصار دولت میباشد.

برای معادن طبقه اول پروانه بهره‌برداری وبرای معادن طبقه دوم پروانه اکتشاف صادرمیشود.

این قانون در ۲۸ ماده ویازده تبصره تنظیم گردید وبرای بهره‌برداری واکتشاف ورفع اختلافات گوناگون مقررات وترتیبات درنظر گرفته شده‌است.

این قانون جانشین کلیه آئین نامه‌ها ومقررات مربوطه بمعادن گردیده‌است.

شعبه حاجب الدوله بانك پارس افتتاح شد

برطبق خبری که بدست آمده شعبه حاجب الدوله بانك پارس ازتاریخ چهاردهم ماه جاری زیرنظر آقای هوشنك منصور افتتاح وشروع بکار کرده‌است.

خبرنگارما گزارش میدهد که درسه روز اول ازطرف تجار وشرکتهای معتبر درحدود سیصدحساب بازشده وازطرف کسبه بازار ازتاسیس این شعبه استقبال بعمل آمده‌است

شرکت درکنفرانس شرکت‌های ساختمانی

آقای آموخته عضوهیئت مدیره بانك رهنی صبح امروز برای شرکت در کنفرانس شرکت‌های ساختمانی تهران رانقصدانگلستان ترك نمود

بقراراطلاع آقای آموخته بعدازپایان کنفرانس دنباله مذاکرات خودرا باکارشناسان انگلیسی که چندی پیش مطالعاتی دربانك رهنی داشتند ادامه خواهند داد

تشکیل اردوی تابستانی دهیاران

امروز اطلاع حاصل شد که یك اردوی تعلیماتی بمدت دوماه ونیم برای دهیاران حوزه‌های عمرانی کرمان و بلوچستان و آموزگاران ومامورین وزارتخانه‌های فرهنك وبهداری و کشاورزی درتابستان سال جاری تشکیل شود.

محل این اردودرباغ کشاورزی واقع در ۳۶ کیلومتری شهر خاش میباشد

ریلهای فولادی راه‌آهن ایران

هفته گذشته ازیکی ازبنادرشمالی غربی انگلستان ۴۰۰۰ تن ریل ولوازم راه‌آهن بمقصدخاورمیانه حمل گردید که ۶۴۸ تن آن ریلهای فولادین بوده وبرای راه‌آهن دولتی ایران ساخته‌شده‌است سازنده این ریلها که یکی ازشعب شرکت یونایتد استیل است اولین کارخانه‌ای است که ازبرق حاصله ازنیروی اتم کارخانه‌هارول استفاده میکند.

کارخانه‌هارول هال اولین کارخانه برق انگلستان ودنیااست که برق حاصله از نیروی اتم برای مصارف عادی تهیه مینماید

یك هواپیمای سمپاش دیگر به‌جنوب اعزام شد

بامدادد بروزیك فروندازهواپیماهای سمپاش وزارت کشاورزی بخلبانی آقای فرنچ برای کمك مامورین دفع آفات عازم رفسنجان شد. این اکیپ عملیات خودرا از اواخر اردیبهشت ماه جاری آغاز میکند.

واردات هفته گذشته

۲۲۰۰تن چای - ۵۹۰ تن شیشه - ۵۰۰۰ کیلو پرتقال

آهن‌الات ۱۵۴۲۰۰۰ کیلو - ماشین‌الات ۶۵۸۰۰۰ - لوازم اتومبیل ۲۷۰۰۰۰- اتومبیل ۲۶۴ دستگاه -لاستیك روئی ۱۵۸۰ حلقه - لاستیك توئی ۱۸۷۰ -لوازم برقی ۴۸۱۰۰۰ کیلو-قماش نخی ۴۵۰۰۰۰ کیلو- قماش پشمی ۴۰۰۰۰ کیلو-قماش ابریشمی ۱۸۹۰۰۰ کیلو- کاغذ ۴۵۸۰۰۰ کیلو -شکر ۱۴۱۶۰۰۰ کیلو-چای ۲۲۷۱۰۰۰ کیلو- دارو ۸۷۳۹- ادویه ۷۹۰۰۰- مواد شیمیائی ۲۴۷۰۰۰- رنك ۲۱۰۰۰- چینی‌الات ۱۹۰۰۰- ظروف لعابی ۱۷۰۰۰ شیشه‌آلات ۲۸۰۰۰- شیشه‌جام ۵۹۰۰۰۰ کیلو-سیمان سفید ۶۵۰۰۰- روغن نباتی ۷۱۰۰۰- روغن موتور ۵۱۵۰۰۰- روغن نارگیل ۵۶۰۰- روغن حیوانی ۵۷۲۲۷ چرخ خیاطی ۳۷۰۰ عدد- بادزن برقی ۲۷۰۰- نفتالین ۱۴۴۷۲ کیلو- اردگندم ۵۶۶۰۲- رادیو ۵۸۶۳ عدد- پرتقال ۵۶۱۵ کیلو- سیب درختی ۸۰۱ گوجه ۴۰۹۰

آفریقای جنوبی بصورت دومین تولید کننده پشم درمی آید

نیویورك- اسوشیتدپرس - در نیویورك اعلام‌شد که تا چندسال دیگر آفریقای جنوبی ازلحاظ تولید پشم درجهان رتبه دوم را حائز خواهدشد

مولمان، رئیس اداره تولیدوصادرات پشم افریقای جنوبی بعدازمسافرتی که بآرژانتین وارو گوئه نمود به‌نیویورك واردشد وبیانات فوق العاده نمود

وی گفت آفریقای جنوبی درحال حاضر هرسال یك میلیون وبکصدهزار عدل پشم تولیدمیکندو شواهدامر نشان میدهد که تاچندسال دیگر این میزان به‌یك میلیون وبایاصدهزار عدل ترقی داده‌خواهدشد

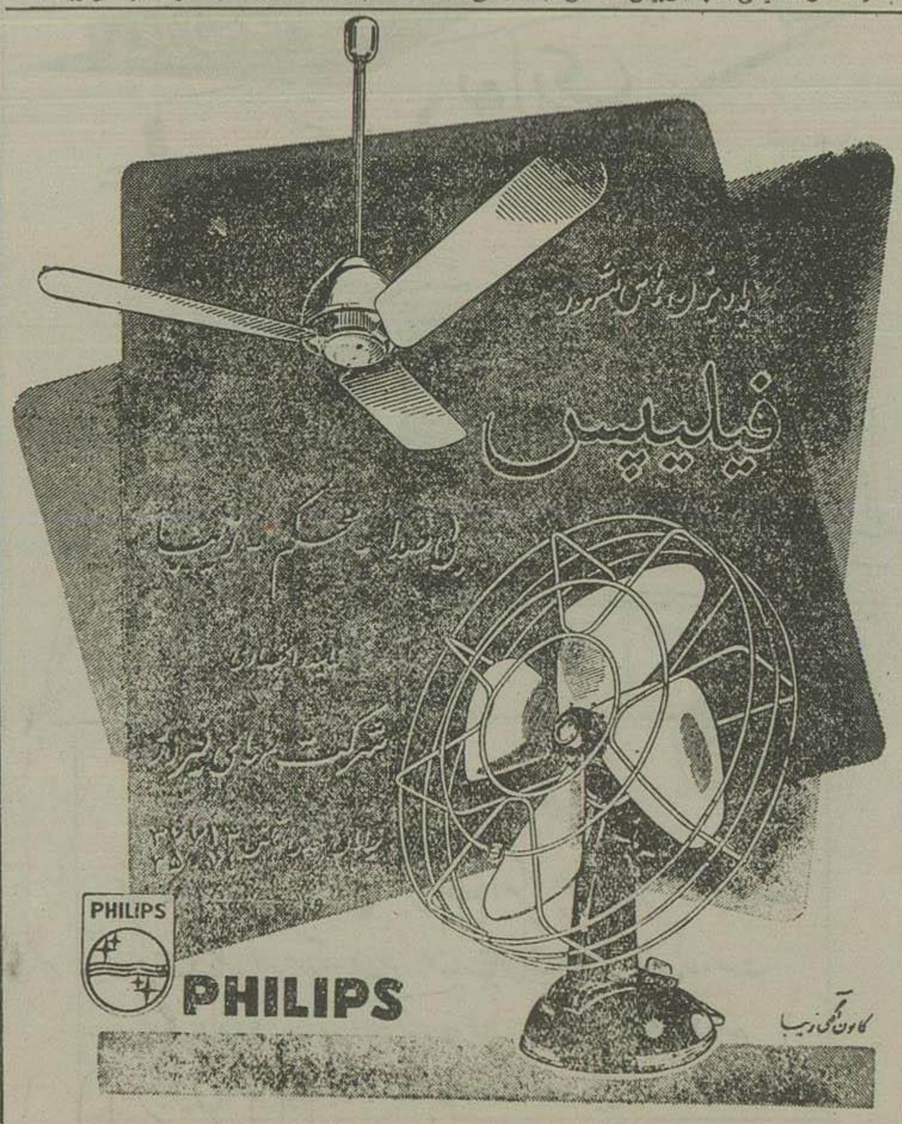

نمایندگان انحصاری شرکت سهامی فیروز خیابان سعدی مرا کزفروش کلیه مغازه‌های معتبر
آ-۴۳۲۲

توجه — توجه

ŠKODA

آقایان مقاطعه کاران

جاده صاف کن های ۷ الی ۱۵ تن - کمپرسورهای دیزل انواع شفته مخلوط کن بظرفیت ۱۲۵ الی ۵۰۰ لیتر نوردهای متحرك دیزل- ماشین آلات سنك خرد کنی تلمبه‌های دیزل- در تهران موجوداست

برای کسب اطلاعات بیشتر بشرکت ایران اشکودا چهارراه یوسف آباد - شماره ۱۷۸۶ تلفن ۴۲۰۵۹ مراجعه فرمائید

آ-۴۳۳۰ (۱)

ساختن امپراتوری ماوراء بحار بریتانیا بعمل میآید کمك کرده ودر این باره ازدولت آمریکا تبعیت کند.

۲- من بایداعتراف کنم که افکارم بیشتر متوجه قاره اروپاست. ومی‌خواستم عظمت اروپا که مهد تمدن ومرکزاساسی ملت‌های مدرن است تجدیدشود واگروحشی گری روسها فرهنك واستقلال ملتهای باستانی اروپارا ازبین ببرد فاجعه عظیمی روی خواهدداد.

بااینکه ازهم اکنون مشکل است دراین باره قضاوت کرد ولی من معتقدم که خانواده‌های اروپائی خواهند توانست تحت رهبری یك شورا بایکدیگر همکاری کنند. منظورمن عبارت ازایجاد کشور های متحده اروپااست که درآن ازسدهائی که بین ملتها ایجادشده بطورقابل توجهی کاسته‌شده و ملت‌های اروپائی بتوانند آزادتروبدون قید وشرط دراین قاره مرفت وآمد کنند. امیدوارم که مسئله اقتصاد واحد برای اروپا موردبررسی قرار گیرد.

همچنین امیدوارم که شورائی دراین قاره باشرکت ده عضو تشکیل شود. ودولتهای بزرگ سابق این قاره وهمچنین کنفدراسیونهای سکاندیناوی دانوب وبالکان درآن عضویت داشته باشند. دولت های متحده اروپا دارای یك پلیس بین المللی بوده وظیفه آن عبارت ازین خواهدبود که مراقبت کند «پروس» همیشه درحالت خلع سلاح سر برد.

بدیهی است ما باید درمسیاری ازجهات باآمریکائیها بطوروسیع همکاری داشته باشیم ولی منظور اصلی ما اروپاست ومانمیخواهیم بوسیله روسها وچینی‌ها درمحاصره افتاده ومحبوس شویم. درحالتی که سوئدی‌ها نروژیها دانمارکیها هلندیها بلژیکها فرانسوی‌ها اسپانیائیها لهستانیها چکها وترك‌ها مسائل دشوار درپیش خواهندداشت که برای حل آنها احتیاج بکمك ومساعدت ما دارند وحصول توافق دراینباره آسان بنظر میرسد متاسفانه درحال حاضر من وشما باید توجه خودمان را بجنك معطوف داریم.

☆☆☆

باین ترتیب ما باوج عملیات نظامی که سرنوشت ما بسته بآن بودرسیده بودیم.

فصل نهم

«تشکر» شوروی

من ازمسکو بااراده تزلزل ناپذیری برای کمك بشوروی مراجعت کرده بودم ودرنظر داشتم تاآخرین حدامکان باینکشور کمك کنم.

ازظاهرامرچنین برمیآید که نبردزمستان آینده مرحله بحرانی جنك رادرمشرق تشکیل خواهدداد تصرف قسمت جنوبی جبهه درمنطقه دون وقفقاز وچاههای نفت باکوهدف حملات آینده آلمانیها را تشکیل میداد.

لحن اطمینان بخش ودرعین حال آرام استالین دائر براینکه وی درامسن نبردپیروزخواهدشد اثر فوق العاده‌ای درمن بخشیده بودواز آنچه که استالین درکاخ کرملین شخصا بمن گفته بودحدس میزدم که در نظر دارد بعملیات متقابل برق آسائی دست بزندوما نمیتوانستیم درجریان این نبردکارمهمی بنفع شوروی انجام دهیم لااقل لازم بودبهر قیمتی که شده موادجنگی وخواربار بارتش سرخ برسانیم.

از جهانگیر افخمی
مخبر اطلاعات درنیویورک

احزاب سیاسی ودولتها
-۳-

درامریکا احزاب ازتعداد اعضای خود خبر ندارند

بطوریکه مکرر درگذشته یادآور شدم انتخابات در امریکا ، باماشین مخصوصی انجام میگیرد که اسامی کاندیداهای ریاست‌جمهوری، نمایندگان سناتورها وفرمانداران و قضات عالی هرحزب درروی صفحه مخصوصی در جلوی رای‌دهنده قراردارد واومطابق دلخواهش میتواند دسته کوچکی را که‌زیر هراسمی دیده‌میشود پائین بکشد ورئیس‌جمهوررا ازحزب‌جمهوریخواه‌و سناتورو فرماندارا ازحزب‌دمکرات‌و قضات عالی‌رااز احزاب اقلیت‌دیگری که اسامی کاندیدای آنهاروی‌صفحه مزبور دیده میشود انتخاب کند.

ازاینرواگرقرارباشداسامی‌کاندیدای هرحزب کوچك وبی‌اهمیتی‌راهم‌روی صفحه‌مزبور قراردهند لیست کاندیدا های مختلف بقدری مطول وزیادمی شود که غیرعملی‌میگردد.

برای‌جلوگیری ازاین‌مشکل‌استان های۴۸گانه امریکا هر کدام‌قوانینی برای ثبت نام احزاب اقلیت وضع کرده‌اند که مطابق آن‌عمل‌میشود.

معمولا قراربراینست که‌آن حزب، بایددرانتخابات‌داخلی استان در دوره گذشته امتیازاتی بدست آورده‌باشد و اگرحزب تازه‌ای‌است‌ودرانتخابات‌داخلی استان شرکت نکرده‌است بایدازطرف کمیته مرکزی‌حزب‌تقاضائی دراین زمینه برسد که‌عده‌معینی ازساکنین محل‌آنرا امضا کرده‌باشند ونشان‌بدهد که‌حزب‌مزبوردربین‌مردم‌محل‌سرشناس بوده وآرائی دارد.

درسال۱۹۴۸ حزب «ترقیخواه» با اینکه‌دراستان‌های‌دیگرامریکا آرائی بدست‌آورده وتوجه سیاستمداران را جلب کرده بود دراستان « اینیوی » نتوانست‌ثبت‌نام کندزیرادراستان‌مزبور حداقل‌برای‌هرنخش باید۲۰۰ نفرامضا کرده‌باشند وبرای‌شهرشیکاگو که‌در حدود۵۰بخش‌دارد درحدود۱۹ هزار امضاءلازم‌است .

البته‌این قبیل‌قوانین وسخت گیری هااز یك‌طرف مخالف‌باآزادی‌فردی واحزاب‌می‌باشد وبانهافرصت نمیدهد که‌درانتخابات شرکت کنند ولی از طرف‌دیگر چاره‌منحصر بفردمی‌باشد واگر هرحزبی‌راآزاد اوگذارند که اسامی کاندیدای خودرا روی ماشین انتخابات قراردهداولانهیه‌چنین‌ماشینی دشوار وغیرعملی می‌باشد وثانیابعوض اینکه‌کاندیدای اکثریت انتخاب‌شوند بقدری آراءمتشتت میگردد که‌آنهائی که‌انتخاب‌می‌شوند‌دربین‌مردم‌محبوبیت چندانی‌ندارند واکثریت حقیقی‌آراء ساکنین‌محل‌رابدست نیاورده‌اند.

تشکیلات احزاب

تشکیلات احزاب امریکا وطرز کارآنهاکاملابا آنچه خوانندگان‌عزیز درباره احزاب‌داخلی کشورمان‌دیده‌اید فرق‌دارد.

درایران وعده‌زیادی از کشور های دیگراحزاب میکوشندتاهرقدر میتوانند براعضاءخود بیفزایند ومردم رانشویق کنند تابه‌حزب پیوسته‌وثبت نام‌نمایند .

بعضی ازاحزاب شرائط ومقرراتی برای‌اعضای تازه‌وارد دارندودسته‌ای‌از عضوتازه‌میخواهند تاقسم خوردوتقاضا پرکند و ماهانه مبلغی حق عضویت بپردازند .

این‌تشریفات درتشکیلات احزاب امریکا دیده‌نمی‌شود . عضوتازه‌واردنه پولی‌می‌دهدونه‌تعهدی‌می کند.مجبور نیست هرهفته چندساعت‌ازوقتش‌رادر سخنرانی‌های‌حزبی بگذراند واگراز احزاب کوچك‌وبزرگ امریکابخواهید تاتعداداعضاءخودرا بشمابگویندهرگز نخواهند توانست رقم صحیحی در اختیارتان گذارند زیرا خودشان‌هم ازآن اطلاع‌ندارندومعمولاآنهائی که درانتخابات یك حزب‌برای می‌دهند عضو وهواخواه آن‌حزب شناخته‌می شوند.

البته‌یکعده‌کارگردان‌واعضاء دائمی حزب هستند که‌اوقات فراغتشان را صرف امورحزبی‌میکنندولی‌اکثریت آنهائیکه‌یك‌حزب رای میدهندحتی برای‌نمونه هم‌یکمرتبه نمرا کزحزبی نیامده‌اندبرنامه های‌احزاب وسوابق تهابهترین‌وسیله‌ای‌برای‌شناختن‌آنهامی باشد واصولاحزب ودسته سیاسی‌از اجتماع‌یکعده همفکربوجود می‌آید .لازم‌نیست که‌آن هاهر روزوهرساعت دورهم جمع‌شوند وسخنرانی‌ونطقهای مفصل‌وغرا نمایند.

باین‌ترتیب‌می‌بینیم‌قبول‌عضویت‌دریك حزب‌تابع‌مقررات‌ودردسر فراوان‌نیست وهرکسی که بابرنامه حزب‌موافق باشدوبه‌کاندیداهای حزبی رای بدهد عملاعضووهواخواه‌حزب شناخته‌میشود درروزهای‌انتخاباتی‌برای‌تنظیم‌مقالاتی که‌درنظرداشتم‌برای‌استفاده‌خوانندگان بنویسم‌باعده زیادی ازهواخواهان دو حزب‌دموکرات وجمهوریخواه‌صحبت کردم.اکثرآنهابااینکه‌بتمام‌کاندیدای حزب موردنظرشان رای‌میدادند ولی یکمرتبه‌بمراکزحزبی‌نرفته واصلانمی دانستندشعبه‌دموکرات‌وباجمهوریخواه در کدام‌خیابان واقع‌است وچه کسانی آنرااداره میکنند.

البته نباید فراموش کرد که دراین میان‌عده‌ای هستند که برای‌حزب‌کار میکنندوباکاندیدای حزبی‌وباکارچاق کن‌آنهـا هستند وسروکار داشتن‌با تشکیلات‌حزب‌جزء وظایف وزندگی روزمره آنهاقراردارد ولی آنهائیکه‌توقعی ازحزب‌ندارندونمیخواهنداستفاده‌مادی ویامقامی کنندوفقط مابلندازحزبی که‌برنامه‌هایشان موافق‌بانظر آنهاست پشتیبانی کنند، احتیاجی‌بقبول‌عضویت وغیره ندارند.

کمیته‌های حزبی

تشکیلات‌احزاب بطورکلی‌بدوقسمت مجزی تقسیم‌میشود .

دستگاه اداره کننده انتخابات و تشکیلات اداره کنندهٔ حکومت. در هرچهارسال عده‌ای متجاوزاز یکصد نفراز نمایندگان برگزیده احزاب استان‌ها دریك محل گرد می‌آیند و معمولا هراستان‌یك زن‌ویك مردرابه نمایندگی بآن‌محل میفرستند ودر این کنفرانس ویااجتماع نمایندگان است که کمیته ملی‌انتخاب می‌شود و اموراانتخابات راتحت‌نظر میگیرد و همینطور کاندیدای ریاست جمهور حزب‌باتفاق آراء انتخاب میشود .

رئیس کمیته‌ملی باموافقت‌کاندیدای ریاست جمهور برگزیده میگردد و چون‌انتخابات تمام‌شد کمیته ملی‌فقط درمواقع‌ضروری‌بنابدعوت‌رئیس کمیته تشکیل میشود .

علاوه برکمیته ملی درهراستان کمیته مرکزی حزب وجوددارد و هرشهر نیز کمیته حزبی‌وباشگاه‌های متعدد دارد که‌برای پیروزی‌کاندیدای محلی‌فعالیت میکنند وبطورکلی باید گفت احزاب محلی قدرت ونفوذ بیشتری دارند .

ازدستگاه اداره کننده انتخابات که بگذریم بتشکیلات اداره کننده حکومت میرسیم وعلاوه بردستگاه دولتی، نمایندگان احزاب درمجلس نمایندگان و سنا نیز کمیته‌ها و تشکیلاتی دارند که درکارهای دولت نظارت میکنند .

مستقل ها

عده‌ای هستند که‌بهیچ‌حزب‌ودسته‌ای بستگی‌ندارند و در انتخابات مطابق دلخواه‌خود بکاندیدای یکی‌ازدوحزب وبابهردوآنها رای میدهند و ریاست جمهور راازیك‌حزب وبقیه‌را ازحزب مخالف انتخاب‌میکنند وبااز آن‌میان مطابق‌نظرشان‌بدون درنظر گرفتن وابستگی باحزاب دوگانه کاندیدای موردنظرشان راانتخاب‌مینمایند.

مطابق قانون هرفردبیست‌ویکساله میتواندرانتخابات شرکت کند وباید سه‌ماه قبل‌ازانتخابات ثبت‌نام کند و دراین ثبت نام ایجاب نمینماید که وابستگی خود را بیك‌حزب‌قید کند واصلاذکری ازحزب‌وکاندیدای‌معینی درمیان‌نیست‌ودرروزانتخابات‌نیزهیچ‌ـ کس درآراء رای دهندگان نظارت نمیکند وبهیچ‌وسیله‌نمی‌توان گفت که شخص رای‌دهنده بکدام حزب و یا کاندیدائی‌رای‌داده‌است‌ولی‌بتجربه‌دیده شده‌است که‌درمواقع بحرانی و جنگ وگرانی عده زیادتری در انتخابات شرکت‌می کنند وبطورکلی‌مردم‌امریکا چه‌آنهائی که خود را وابسته باحزاب میدانند وچه‌آنهائیکه مستقل هستند بسرنوشت کشورخود علاقمندبوده وبا شرکت در انتخابات احزاب راوادار می‌کنند تا برنامه‌های اصلاحی و عامه‌المنفعه ومفید داشته‌برای اینکه دراانتخابات پیروز گردند همیشه‌قدم‌ـ های‌اساسی‌بنفع مردم‌وکشوربردارند

پایان

نیازمندیها وآگهی های کوچك

گلفروشی

عالیترین چمن فرنگی باارزانترین قیمت تخم‌گل فروشی تقوی روبروی مجسمه‌میدان ارك
آ-۲۵۰۳ ۱۰-۱۰

نوزاد

خداوند بآقای حق‌وردی روحانی‌و بانوگلی دختری‌عنایت‌فرموده
☆☆☆
آقای‌اسداله‌عزیزی‌وبانوکبری‌دارای پسر شدند.

واگذار میشود

یکباب‌حجره باتلفن‌واقع‌در سرای سنا واگذاو میشود طالبین‌به تلفن ۲۵۹۱۶ مراجعه‌فرمایند
آ-۳۴۲۹

فروش اتومبیل

فولکس‌واگن فروشی
یکدستگاه‌فولکس‌واگن۵۷ قبل‌از تحویل‌از کمپانی‌حاضر وبعلت‌مسافرت فروخته میشود .
به تلفن۳۵۷۶مراجعه فرمائید .
آ-۳۴۳۵

اتومبیل‌اسپرت انگلیسی
مارك‌تریومف مدل ۱۹۵۵ دونفری که۳۱۰۰۰ کیلومتر کار کرده‌باراديو وکلیه‌لوازمات آن‌کاملانو بعلت‌مسافرت برای ۱۵۰۰۰۰ ریال بدون واسطه بفروش‌میرسد
خیابان‌ارباب جمشید کوچه‌لیقوانی شماره۴ازساعت ۶تا۸بعدازظهر
آ-۳۵۱۱

جویای کار

یکنفر مهندس میکانیك
اروپائی‌جویای‌هر گونه‌کاردرامورحمل ونقل است خواستاران بشماره ۹۴۰ روزنامه اطلاعات مراجعه‌فرمایند.
آ-۳۲۶۱ ۲-۵

جوانی‌لیسانسیه‌حقوق‌آشنا
بدفترداری دوبل‌دارای‌سابقه‌کاردربانك وبازار برای‌مشاوره حقوقی وقضائی‌یا دفترداری حاضراست‌لطفاباآدرس‌یامنار کوچه کلانتری کوچه آموسی‌کاشی ۳۴افتخاری‌مراجعه یامکاتبه‌فرمایند
آ-۳۴۱۱

تقویم اطلاعات

۲۲ اردیبهشت۱۳۳۶
« ۱۱ شوال ۱۳۷۶
« ۱۱ مه ۱۹۵۷
طلوع‌آفتاب : ساعت ۵ و۱دقیقه
غروب‌آفتاب : ساعت ۱۸و۵۲ «

جای اداره خیابان خیام چاپخانه اطلاعات
صاحب امتیاز و مدیر مسئول عباس مسعودی

مستغلات

اجاره‌داده‌میشود
یك‌آپارتمان پنج اطاقی‌بزرك‌برق تلفن‌آب جاری در خیابان شاهرضا نزدیکی‌میدان‌فردوسی مبله‌یاغیرمبله اجاره‌داده میشودازساعت۱۴تا۱۷تلفن شماره ۴۲۶۵۶ مراجعه‌شود
۱-۲ آ-۳۴۷۹

اجاره‌داده‌میشود
یك‌ساختمان چهار اشکوبه با زیر زمین دارای۲۲ اطاق‌برق ـتلفن‌آب جاری‌واقع‌در خیابان شاهرضا نزدیك میدان فردوسی جهت مؤسسات و نمایندگیهای‌تجارتی اجاره‌داده‌میشود طالبین صبح‌از۸ـ۳۰و۹عصر از۱۴ تا ۱۷به تلفن۴۲۶۵۶مراجعه نمایند
۱-۲ آ-۳۴۷۵

خانه وحیاط
دارای‌چهار اطاق یك زیرزمین‌وبرق تهران‌لوله کشی آب شهر واقع در چهارراه‌عزیزخان‌بواسطه‌مسافرت‌تخلیه وفروخته‌میشود طالبین باقای‌علی‌اکبر بقال واقع‌در خیابان‌سوم اسفندنزدیك عزیزخان کوچه‌نصرت‌مراجعه‌فرمایند
آ-۳۵۰۹

مؤسسه توریست ایران
بیك‌دستگاه ساختمان حداقل۱۰۰ اطاقه‌حتی‌المقدور در مرکزشهرجهت اجاره بموسسه دولتی‌نیازمنداست‌ضمنا یکباب مغازه‌مناسب جهت‌کافه قنادی یاعتیقه‌فروشی در تخت‌جمشیدحوالی سفارت‌امریکادراختیار طالبین‌میگذارد شعبه‌تهیه مسکن تلفنهای ۳۳۲۷۷و ۳۲۳۶۸ فردوسی شمالی مراجعه فرمائید.
سالونی بااضافه یکدستگاه‌ساختمان نوسازبابرق سه‌فازو آب جاری‌وتلفن مناسب برای کارخانجات بافندگی بیسکویت سازی و غیره باجاره‌داده میشودبه‌تلفن۵۱۷۵۶ مراجعه‌فرمائید
آ-۴۴۱۲

خانه اجاره
جهت‌اداره وشرکت‌ها نزدیك‌تخت جمشیدخیابان‌ملك‌الشعراء بهاربمساحت ۴۰۰متر دو طبقه دارای ۸ اطاق و برق و تلفن وگاراژ و حیاط مشجر طالبین به‌تلفن۳۵۹۰۴مراجعه‌فرمایند
آ-۳۰۱۷ ۳-۳

سه‌باب اطاق‌باروشوئی
وواقع‌درطبقه دوم که برای مطب و شرکت‌وبنگاه وسایرمشاغل آزادبسیار مناسب میباشد واگذارمیشود طالبین بخیابان‌فردوسی مقابل‌درب سفارت انگلیس عکاسخانه روبال مراجعه فرمایند.
آ-۳۴۸۵

مؤسسه‌توریست‌ایران
منازل‌وویلاهای مدرن شمارا با بهترین شرایط خرید و فروش وبا بخارجیان مقیم‌مرکز اجاره‌میدهد ـ شعبه‌تهیه مسکن تهیه مسکن تلفن های۳۳۲۷۷و۳۲۳۶۸مراجعه‌فرمائید
آ-۳۴۹۸

پرشگان

دکتر فلك‌آسا
اسپیستان سابق‌بیمارستان سنت‌لوی پاریس‌دربیماریهای پوست وآمیزشی درمان جوش‌ولکه‌های‌صورت ـموی زیادی ـخال ـاکزما ـشوره ـورزش موی‌سر ـخارش‌وسایربیماریهای‌پوست وآمیزشی‌مجاری ادرارباوسائل جدید پذیرایی۳الی۶ بعدازظهر
خیابان کاخ جنوبی مقابل کوچه‌هلالی تلفن ۴۳۲۶۶

بیماریهای‌داخلی‌ومقاربتی
ناصرخسرومقابل دارائی‌دکترجانفزا
همه‌شب‌پزشك‌ودارو
تلفن ۴۴۴۱۲

دکتر دردریان
دیپلمه ازدانشگاه روسیه با۴۴سال سابقه درامراض داخلی ومقاربتی
ساعات پذیرائی:
صبح از ۸ـ۱۲
بعد ازظهر از ۴ـ۸
آدرس: چهارراه یوسف آباد پشت لابراتوارطوسی (تلفن ۴۲۴۰۶)

اگهیهای کوچك

متفرقه

برای‌قالی‌شوئی تربیت‌گل وماهی
محل‌سیار مناسب باآب جاری‌دائم تلمبه‌برقی‌درشهر برای اجاره‌موجوداست طالبین بعداز ظهرها بخیابان نارمك نظام‌آباد آخر اسفالت منزل کلانتر مراجعه‌فرمایند
آ-۳۵۰۳

یکدستگاه‌پروژکتور
۱۶صدادار کاملاسالم‌بقیمت۲۰۰۰۰ ریال‌بفروش‌میرسد.خیابان‌ارباب‌جمشید کوی‌لیقوانی‌شماره ۴ازساعت۶تا۸بعد ازظهر
آ-۳۵۱۱

درکانون‌ماشین نویسی‌زیماك
ماشین‌نویسی فارسی ولاتین
رافراگیرید
ماشین‌های‌نو ـمعلمین‌کارآموزده برنامه منظم پیشرفت شما را سریع می‌سازدخیابان‌نادری‌چهارراه‌اسلامبول
کاخ دانش
آ-۴۳۶۲

موجرین ومستاجرین محترم
برای اجاره واستجاره
خانه ـ اطاق ـ باغ
درهر نقطه‌شهر وشمیران که‌هستید باآسودگی خاطربه ؛
شعبه‌تهیه مسکن **درخانه‌سیاح**
شمال غرب میدان ۲۴ اسفند تلفن ۴۱۷۴۷مراجعه‌فرمائید.
۱-۳ آ-۳۴۴۳

برای‌فروش‌هرنوع مستغلات
خانه ـ زمین در هر نقطه شهر وبا شمیران به‌شعبه تهیه مسکن درخانه سیاح‌شمال غرب‌میدان۲۴اسفندتلفن ۴۱۷۴۷مراجعه‌نمایند.
۱-۳ آ-۳۴۴۱

اگهی اعسار

آقای‌سیدناصرجوادی بطرفیت‌حاجیه وحیدی‌دادخواست اعسار از اجرائیه شماره‌ج-۵-۷۱۴ بمبلغ سی‌هزارریال وعشریه‌وهزینه‌دادرس‌شعبه۱۷دادگاه بخش‌تهران تقدیم و شماره ۳۶ر۶۵ ثبت گردیده لذا مراتب بدینوسیله درجراید آگهی‌میگردد.
مدیردفتر شعبه۱۷دادگاه‌بخش‌تهران
آ-۳۴۶۲

تصحیح آگهی
درآگهی‌مربوط‌بمجمع‌عمومی‌شرکت برق‌دامغان که درشماره۹۲۹۸روزنامه اطلاعات‌چاپ‌شده عبارت(تصویب‌عملیات سال ۱۳۳۷) قید گردیده وطوریکه خوانندگان متوجه شده‌اند ۱۳۳۷ اشتباه‌چاپی‌بوده‌وصحیح‌آن سال۱۳۳۵ میباشد
آ-۱۴۶۲

استخدام میشود

یکنفر خطاط خوشنویس
استخدام میشود داوطلبان بتلفن ۵۱۱۰۸ یا ۵۱۱۰۹مراجعه فرمایند
(۱)

سفارتکبرای‌هندرتهران
به‌یك‌تن‌تلگرافچی‌مورس‌نیازمنداست داوطلبان‌بایدتابیستم‌مه۱۹۵۷درخواستر حاکی‌ازتحصیلات‌وسوابق‌خودبه‌سفارت کبرای‌هند تسلیم دارند .
حقوق‌ماهیانه۵۵۰۰ ریال است.
آ-۴۳۸۶

آگهی استخدام
سفارتکبرای شاهنشاهی ایران در کابل‌احتیاج‌بیکنفرکارمنددارد که‌بزبان انگلیسی وماشین‌نوشین نوسی لاتین آشنائی‌داشته‌باشدمیزان‌حقوق‌وشرایط دیگر باتوافق‌داوطلب‌معین میشود.
تقاضا کنندگان به‌اداره کارگزینی وزارت‌امورخارجه مراجعه‌نمایند .
آ-۴۴۱۰

آگهی‌قبول‌داوطلب
برای‌نخستین دوره‌آموزشگاه عالی جنگل ومرتع‌بعداد۳۰نفر داوطلب با شرایطزیرقبول‌می‌نماید :
۱) داشتن گواهی‌نامه دوره کامل متوسطه (شعبه طبیعی یا ریاضی یا کشاورزی.)
۲) اتمام‌خدمت‌زیربرچم‌باگذراندن دوره‌احتیاط دانشکده‌افسری .
۳) داشتن گواهی‌نامه صحت‌مزاج توانائی‌جسمی از پزشکانی که بنگاه جنگلها معین‌میکند.
۴) حد اکثر سن داو طلب بیست وپنج سال‌متولدین سال۱۳۱۱پذیرفته میشوند .
۵) انتخاب‌داوطلبان ازطریق‌مسابقه وبوسیله‌امتحان بعمل‌خواهدآمد.مواد امتحان‌بشرح‌زیراست :
(طبیعی. ریاضی . زبان انگلیسی یا فرانسه در حدود برنامه دوره‌کامل متوسطه) .
۶) داوطلب باید تعهد کتبی بسپارد که‌بعد ازختم دورهٔ‌آموزشگاه‌حداقل دهسال(۱۰) درپنگاه‌جنگلها و درهر نقطه‌ای‌ازکشور که بنگاه ماموریت بدهدخدمت‌نماید درغیراین‌صورت به نسبت تمام مدت نامدتیکه حاضر با انجام‌خدمت در بنگاه جنگلها نشده نشده معادل مخارجی که برای او در آموزشگاه بعمل آمده و توسط بنگاه جنگلها برآورد خواهد شد پرداخت نماید.
۷ـ داوطلبان‌بایدسندی‌بمبلغ یکصد هزارریال‌به‌بنگاه‌جنگلها سپارند تا در صورت‌استنکاف‌ازمقررات‌ماده(۶)مبلغ مزبوررا به‌بنگاه‌جنگلها بپردازند .
۸)دوره‌تحصیلات‌وعملیات‌آموزشگاه دوسال‌خواهدبود وهزینه‌شبانه‌روزی و خوراك ولباس‌کارولوازم‌تحصیلی‌رابنگاه جنگلها تأمین خواهد کرد وضمنا در مدت‌تحصیلی بهردانشجو ماهیانه‌مبلغ چهارصدریال کمك‌هزینه‌تحصیلی‌پرداخت خواهدشد .
۹) پس‌ازپایان تحصیلات داوطلبان برای‌خدمت‌درپنگاه جنگلهااستخدام خواهندشد.
۱۰) بفارغ‌التحصیلهای آموزشگاه دانشنامه جنگلیاری که از لحاظ مزامای‌استخدامی ارزش لیسانس دارد اعطاء میشود .
۱۱) داوطلبین‌درموقع نام‌نویسی‌باید مدارك‌زیر را تسلیم‌نمایند .
اصل گواهی‌نامه دوره‌کامل‌متوسطه. اصل‌برگ خاتمه‌خدمت‌دوره‌احتیاط و دوبرك روونوشت آن. سه‌برك رونوشت مصدق‌شناس‌نامه. ۶قطعه‌عکس. گواهی عدم سوء پیشینه .
۱۲) پس‌ازگذراندن‌امتحان‌ورودی داوطلبین‌وسیله‌پزشك‌معتمدبنگاه‌معاینه خواهندشد وکسانیکه سلامت آنها گواهی‌نشود مردودخواهندبود.
۱۳) داوطلبان‌واجدشرایط‌میتوانند ازتاریخ انتشار این‌آگهی لغایت ۲۵ خردادماه ۱۳۳۶ به‌آموزش بنگاه جنگلها مراجعه وپس‌ازتسلیم مدارك فوق نام‌خودرا ثبت‌نمایند. درخصوص روز ومحل‌وامتحان کتبیاًبشفاهاًباداره آموزش‌مراجعه‌نمایند .
تذکر- محل موقت‌آموزشگاه در شهرکرکان‌خواهدبود دوسال‌ازساختمان بنای‌اصلی. آموزشگاه بمحل اصلی واقع درمنطقه‌چالوس ونوشهر منتقل خواهدشد. نشانی: اداره‌آموزش‌بنگاه جنگلها بشرح زیراست :
خیابان‌فردوسی-جنب‌میدان‌فردوسی کوچه‌شش‌متری قسمت فوقانی مطب دکترمهدی‌آذر ساعت‌مراجعه درتمام روزهای‌هفته‌باستثنای‌پنجشنبه‌ازساعت ۸صبح تا ۲بعدازظهر. ۵شنبه‌ها تایك بعدازظهر.
مدیرعامل بنگاه‌جنگلها-
سرتیپ‌هوشنك‌امجدی
۲-۲ آ-۴۲۶۲

برنامه‌رادیوهلی

بخش‌فارسی الایندبارادیو
برنامه‌صبح ساعت۷ر۳۵ روی‌امواج کوتاه ردیف ۱۳و۱۶ متر برابر با ۱۷ر۸۳و۲۱ر۷۰ میگاسیکل‌درثانیه اخبار
برنامه‌شب روی‌امواج کوتاه ردیف ۱۶و۱۹متربرابر ۱۷ر۷۶و۱۵ر۱۲۵ میگاسیکل‌درثانیه‌ساعت۱۹ر۴۶موسیقی کلاسیك هندی ۲۰ اخبار ۲۰ر۱۰ گفتار روز ۲۰ر۱۵ موسیقی ایرانی ۲۰ر۳۰ برنامه مخصوص بودایپورنیما

کشیك پزشکان

آقای دکتر صباح‌الدین‌کاظمزاده خیابان‌دلگشا ایستگاه‌جابری
آقای دکتر داودمرکهنا خیابان شاهرضا چهارراه دروازه‌دولت

ازدرجه اعتبارساقط است
مهر فلزی اینجانب موسی دالائی فرزندولی‌شغل‌راننده‌ازتاریخ۲ر۱۰ر۳۶ دراراك مفقود گردیده باطلاع‌میرساند که‌چنانچه ازتاریخ فوق‌هرنوشته به مهرمذکور مهور گردد ازدرجه‌اعتبار ساقطاست
اراك‌موسی‌دالائی
آ-۴۳۷۲

ازدرجه اعتبار ساقطاست
چون‌درتاریخ۱۸ر۲ر۳۶ البسه این جانب که‌محتوی‌مبلغ ۲۸۰۰۰ ریال وجه‌نقد وچندفقره‌اسناد تجارتی‌بوده بسرقت‌برده شده‌است لذا بدینوسیله اعلام‌میدارد که سفته های سررسید ۴ر۴و۳۶ر۶و۴و۳۶ر۸و۳۶ هریك بمبلغ۵۰۰۰۰ ریال‌عهده‌آقای‌آراکل سرکسیان‌وسفته‌های‌سررسیده۱۵ر۳ر۳۶ بمبالغ ۲۰۰۰۰ و ۴۷۵۰ ریال عهده آقای میروسلادبادین ازدرجه اعتبار ساقطمیباشد.
خیابان‌فردوسی‌کافه‌شمیران
آرام پاپازیان
آ-۲۷۵۹۱

کارخانه لاستیك سازی زریان
سازنده انواع لوازمات لاستیکی
واقع‌در خیابان نوبنیاد برای سفارشات کلی وجزئی بدفتر کارخانه ناصرخسرو داخل کاراژ زری مراجعه فرمایند
۲۹۵۱-

کشیك درمانگاههای کارگری
کشیك‌شبانه درمانگاههای سازمان بیمه‌های‌اجتماعی کارگران برای کارگران بیمه‌وافرادخانواده‌آنان بشرح‌زیراست
۱-درمانگاه‌مرکزی واقع‌درخیابان امیرکبیر(تلفن۵۰۶۳۹)درتمام‌ساعات شب۲-درمانگاه جنوب‌غرب واقع‌در خیابان چیت‌سازی (تلفن۲۱۴۴۳)در تمام‌ساعات‌شب.
۳-سروس‌اورژانس‌بیمارستان‌هدایت واقع‌دردروس برای‌کارگران مجروح حادثه‌دیده (تلفن۸۱۱۸۴)
۴-درمانگاه‌شوش (واقع‌در چهارراه شوش‌خانی‌آباد) درکلیه‌ساعات‌شب(تلفن ۲۷۰۴)

بهای اشتراك

شهرستانها
یکساله۶۰۰ ریال ۶ماهه۳۲۰ریال
۳ماهه ۱۶۰ریال
خارجه:
یکساله ۸۰۰ریال ۶ماهه۴۵۰ریال

امشب بکدام سینما میروید

سینماهای درجه‌اول

سینما ایران
پلکان آسمان (بونیورسال‌انترناشنال سینماسکوپ رنگی) ـباشتراك:جف چندلر، دوروتی‌مالون‌ـشروع۱۰صبح، ۴وربع،۶ونیم،۸وسه‌ربع بعدازظهر تلفن ۳۶۳۵۴ (شب۸ نمایش)

سینما اپ‌ـسینا-سینمارویال
نقاب‌آهنین(محصول‌ایتالیا- رنگی) باشتراك پیر کروسو ـ دوبله‌فارسی- شروع درروبال ۴ونیم، ۶ونیم ، ۸ونیم بعدازظهردرابن‌سیناه، ۷، ۹بعدازظهر (شب ۴ نمایش)

سینما پارك
سامیه‌جمال‌عاشق شده(محصول‌مصر) باشتراك‌سامیه‌جمال وعبدالعزیزمحمود دوبله‌فارسی ـشروع‌سانسها ۲ر۵،۵ر۴ ۵ر۶و۸ر۵ بعد ازظهر تلفن۳۵۰۴۷ (شب۱۲ نمایش)

سینمایلازا-سینما دنیا
مردروز(ج.آرتورارنك)- باشتراك : نورمن‌وبزدوم ،بلیندالی ـدوبله‌فارسی، استودیوسانترال-شروع‌درپلازا۱۰ونیم صبح ۲،۴،۶،۸،۱۰بعد ازظهر تلفن ۴۴۲۵۵ ـ دردنیا ۱۰صبح ۲ونیم ، ۴ونیم، ۶ونیم۸ونیم و۱۰ بعداز ظهر تلفن۳۳۸۱۲(شب۱۲ نمایش)

سینماتهران
دختربندباز(محصول‌ایتالیا)-باشتراك توستوتوزی ـ شروع ۴ونیم، ۶ونیم، ۸ ونیم بعد از ظهر-تلفن ۳۸۱۶۵ (شب ۴ نمایش)

سینما دیانا
بلبل مزرعه (دیانافیلم) ـ باشتراك مجیده‌حسنی ، شهین شروع ۲،۴، ۶، ۸بعدازظهر ـ تلفن ۴۲۰۱۰ (شب ۵ نمایش)

سینما رکس
درعمق‌دریاها (آر،ك،او،رادیوـسوپر سکوپ رنگی)،باشتراك:جین راسل، ریچارد ابگان ـ شروع ۱۰ صبح ۲ونیم، ۴ونیم ،۶ونیم ۸ونیم بعداز ظهر-تلفن۳۴۱۶۹ (شب۷نمایش)

سینما کریستال
سرگذشت ادی دوچین (کلمبیا- سینماسکوپ-رنگی)-باشتراك: تایرون پاور، کیم نواك-شروع یك و نیم ، ۴، ۶ونیم، ۹بعدازظهر-تلفن۳۷۶۷۵ (شب۱۴ نمایش)

سینما سعدی
آسیابان‌عشوه‌گر(تیتانوس ـ سینما سکوپ- رنگی) باشتراك سوفیالورن وبتوریودوسیکا، مارچلو ماستروبانی- دوبله‌فارسی-شروع۱۰صبح۲،۴،۶،۸، ۱۰بعدازظهر تلفن۳۶۴۶۸(شب۲۰نمایش

سینمامولن‌روژ
مردبازوطلائی (یونایتدآرتیست)- باشتراك:فرانك‌سیناترا ،الینوریارکر کیم‌نواك ـشروع۴ونیم،۶وسه‌ربع۹بعد ازظهر تلفن ۳۸۷۶۵ (شب ۸نمایش)

سینمامتروپل
دختربرنجکار(محصول‌ایتالیا-رنگی) باشتراك : الزاماریتنلی ، فولکولولو ناطق‌ایتالیائی-شروع۴ونیم،۶ونیم،۸ ونیم‌بعدازظهر تلفن۳۹۴۱۰(شب۱۱نمایش

سینما هامای
پیروزی‌راکین‌رل (کلمبیا) ـباشتراك بیل‌هیلی، آلن‌ریل ـ شروع۱۰ونیم صبح ،۲ونیم ،۴ونیم ؛ ۶ونیم؛ ۸ونیم بعدازظهر ـ تلفن ۴۲۱۶۹ (شب ۷ نمایش)

سینماهای‌درجه‌دوم

سینما برلیان
دختر ماتاهاری (محصول ایتالیا ـ رنگی) ـ باشتراك : فرانك لاتیمور لودمیلاچرنیا-دوبله‌فارسی (تکراری) شروع۴ ، ۶، ۸، بعداز ظهر تلفن ۳۳۵۳۵ (شب۴ نمایش)

سینما پرنسس
مولن‌روژ(رومولوس‌ـرنگی)باشتراك خوزه‌فرر ،ژاژاکابور(تکراری)شروع ۴ونیم ،۶ونیم، ۸ونیم‌بعداز ظهر(شب ۷ نمایش)

سینما تابان
زرك‌خان(کلمبیا- سینما سکوپ ـ رنگی)ـ باشتراك: ویکتور ماتیور آنیتااکبرك(تکراری)ـشروع۴،۶،۸، بعد ازظهر (شب۱۳ نمایش)

سینماتاج
درعمق‌دریاها (آر،ك ،او،رادیوسوپر سکوپ‌رنگی)ـشروع۴ ،۶، ۸، بعداز ظهر-تلفن ۳۳۰۶۴ (شب۷نمایش)

سینما جهان
قالیچه‌فرعون(محصول‌مصر)باشتراك: سامیه‌جمال ـفریدالاطرش ـاسماعیل یاسین۴،۶،۸بعدازظهر (شب۱۲ نمایش

سینما خورشیدنو
زیبای‌زیبایان(محصول‌ایتالیا-رنگی) باشتراك :جینالولوبریجیدادوبله‌فارسی (تکراری) ـ شروع ۴ونیم با۶ونیم، ۸ونیم بعداز ظهر تلفن ۳۳۵۷۸ (شب۷نمایش)

سینماسیلوا-سینمافردوسی
بلبل‌مزرعه (دیانافیلم) ـ شروع در هردو سینما ۴، ۶، ۸، بعدازظهر ـ تلفن‌سیلوا۳۳۷۷۷ (شب ۴نمایش)

سینمامیهن
آواره (محصول هند) ـ باشتراك، راج‌کاپور، نرگس (تکراری)شروع ۴، ۶، ۸بعدازظهر (شب۲۰نمایش)

سینما مراد
من‌بیگناهم (محصول‌مصر) ـدوبله شده‌بفارسی شروع۴،۶،۸بعدازظهر(شب ۱۲نمایش)

سینما ونوس
مردی کهرنج‌میبرد (محصول‌ایران) شروع۲ونیم،۴ونیم،۶ونیم، ۸ونیم‌بعداز ظهر(شب۱۳نمایش)

درجامعه باربد
خسرو شیرین باشرکت چهره‌آزاد شهین ـ کوه‌جیان و چهل وپنج نفر دیگر (شب۵۳نمایش) تلفن ۳۲۲۶۵

تاتر پارس
قسمت ـ باشتراك :تفکری احسان سوسن‌دوستدار ،رنجبر-شروع۸بعداز ظهرتلفن۳۸۸۱۱ (شب۱۳نمایش)

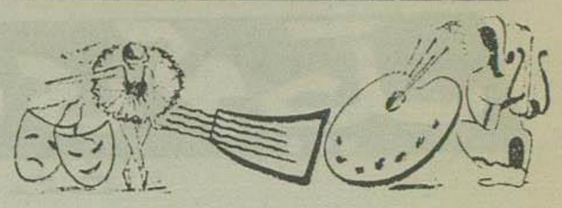

See Haw They Run

به‌بین چگونه پیش میروند

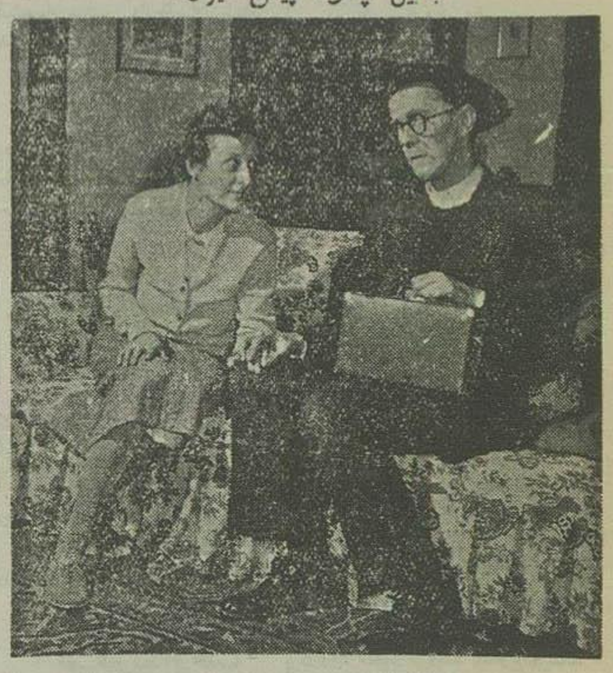

یك صحنه از نمایش «ببین چگونه پیش میروند»

ازشب ۲۸ آوریل (۸ اردیبهشت) ماه‌جاری نمایش‌پیس «ببین چگونه پیش‌میروند» توسط «تئاتر کوچك‌تهران» درسالن‌تآترتهران شروع‌شد ومدت چهارشب‌ادامه‌داشت.

والاحضرت‌شمس‌پهلوی‌درچهارمین‌شب‌نمایش‌حضور یافتند و بازیگران راموردتفقدقرار دادند.

نمایشنامه‌مذکورتوسط فیلیپ کینگ نویسنده‌معاصرانگلیسی‌نوشته‌شده ودرسال۱۹٤٥درلندن بروی‌صحنه‌آمده وموفقیت‌آن‌موجب گردید که‌فیلمی نیز ازروی‌آن‌تهیه کنند.

نمایشنامه یك کمدی‌انتقادی‌است که زندگی اسقف‌ها وجانشینان‌آنها را بطرزجالبی موردبحث قرار داده‌است.

فیلیپ کینگ»ازنویسندگانیست که‌در کشورهای‌انگلیسی‌زبان‌معروفیت زیادی‌دارد ونمایشنامه‌هائی‌را که نوشته ازجمله «بدون‌شاهزاده»، «همه‌باهم میائیم»، «دردوشنبه‌آینده»، «ملوان‌حذرمیکند» بارهابروی‌صحنه‌های‌مختلف‌آمده وازدونمایشنامه اخیرنیزفیلم تهیه شده‌است.

تهیه کننده‌نمایشنامه«ژرژ کریر»معاون«تآتر کوچك‌تهران»وکارگردانی آن‌بوسیله «انتونی‌برادلی» صورت گرفته وباید گفت که‌هر دونفر درکار خود موفقیت‌داشته‌اند.

رلهای‌مختلف نمایشنامه توسط چندنفر ازبازیکنان‌آمریکائی،انگلیسی وایرانی اجرا گردیده وهمه آنها بخصوص «ریچارد ولزبی»در رل اسقف «پاتریشیاترود» دررل«آبداء»، روت استیونس دررل‌خانم «توپ»ومرتضی‌صالحیار دررل «زندانی‌جنگ» بامهارت نقشهای‌خودرا ایفاء کردند.

رسیتال پیانوی «چینلی»

ساعت هشت‌ونیم روز پنجشنبه گذشته کنسرتی‌توسط «آلدوس‌چینلی» پیانیست شهیر آمریکائی درمحل‌انجمن‌ایران‌وامریکا اجراشد که عده‌ای از علاقمندان‌درآن شرکت کردند.

رسیتال‌پیانوی‌چینلی نتابابتکار انجمن‌مرکزارشد وبااینکه بهای بلیط بالابود عده زیادی‌ازعلاقمندان‌موسیقی‌درآن شرکت کردند.

«آلدوس‌چینلی» درسال۱۹۲۸ درآمریکا متولدشده ودرسن۱۱سالگی برای‌اولین‌بار باارکستر سمفونیك ویلینگ کنسرت‌داد.

آلدوس فارغ‌التحصیل‌هنرستان عالی‌موسیقی ایرلین‌است ونزد استادان بزرگی ازقبیل رودلفبر کوسنی وکلودبوارو مدتی‌کار کرده‌است.

آلدوس‌چینلی درسال۱۹٥٤ طبق‌برنامه فولبرایت ازآکادمی هنرهای زیبای‌رم موسوم به‌چچینیا بتکمیل‌معلومات موسیقی‌خود پرداخت و بعددر انگلستان- هلند-اسپانیا- فرانسه - سوئد-آلمان-ایتالیا- پرتقال- لبنان‌و ایران کنسرت‌هائی‌داد که موردداستقبال‌فراوان قرار گرفت.

وی‌درسال۱۹٥٤ بدریافت‌جایزه ممتازمسابقه بین‌المللی‌پیانو موسوم به «فروچیربوزونی» نائل‌آمد.

آلدوس چینلی چندقطعه معروف‌ازآثارخود وقطعاتی ازموسیقی‌دانان بزرگ جهان‌را اجرا کرد که بی‌نهایت‌موردتوجه قرار گرفت.

ارکستر سمفونیك مینیاپولیس بتهران‌می‌آید

بقراراطلاع‌ارکسترسمفونیك مینیاپولیس که ازارکسترهای سمفونیك معروف‌آمریکااست قریباً بدعوت‌انجمن فیلارمونیك‌تهران برای دادن چند کنسرت‌بایران خواهدآمد.

ارکسترمزبور درسال۱۸۹۲ تاسیس‌شده واین‌پنجاه‌چهارمین‌فصل‌فعالیت آن می‌باشد.

رهبر فعلی ارکستر مزبور «آنتال دوراتی» موسیقی دان معروف است که پنجاه‌سال‌دارد و تا بحال ارکستر های مشهور دیگری را رهبری نموده‌است. قبل‌از وی‌موسیقی‌دانان‌معروف‌دیگری‌رهبری‌ارکسترمینیاپولیس را بعهده داشته‌اند.

رافائیل دوریان و رابرت‌جمس ویولونیست‌های معروف دراین‌ارکستر شرکت دارند.

رابرت‌جمس که درسال ۱۹٤۳ درمسابقه هنرمندان‌آمریکا رتبه اول را حائز گردیدسولیست ارکستر میباشد ودرارکسترهای بزرگ‌دیگر منجمله ارکستر توسکانینی‌موسیقیدان‌عالیقدرفقیدنیزهمین‌عنوان‌راداشته‌است

برنامه‌مخصوص‌انجمن‌فیلارمونیك تهران

روزیکشنبه ۷خرداد برنامهٔ‌مخصوصی ازطرف‌انجمن‌فیلارمونیك‌تهران درتالارفرهنك‌ترتیب‌داده شده‌است.

دراین برنامه‌آقای زوریك ویلانیان‌ویلنسیت‌معروف ایرانی همراه باپیانودوشیزه‌ثانیا آشوت‌برنامه‌هائی‌اجرا خواهند کرد ملیط‌این کنسرت‌بنفع هنرمندان‌فروخته‌خواهدشد.

یك «پیانیست»معروف‌انگلیسی به‌تهران‌میآید

دوشیزه ملتیابانی کوستا پیانیست معروف انگلیسی بنابدعوت انجمن فیلارمونیك تهران روز پنجشنبه ۲٦ اردیبهشت وارد تهران میشود.

نامبرده روزبیست ونهم همین ماه درتالار فرهنگ وروز اول خردادد‌ر انجمن ایران وانگلیس برنامه‌هائی ترتیب‌خواهدداد.

دوشیزه ملتیابانی کوستاازنوازندگان مشهوربین‌المللی است وی بنابه معرفی آقای کنتنر پیانیست بزرگ انگلیسی که سال گذشته در تهران کنسرت هائی‌اجرا کرد بایران دعوت‌شده‌است.

فستیوال بین‌المللی فیلم برلین

هیئت فرهنگی شورای اروپا امسال‌برای اولین‌مرتبه‌جایزه‌ای برای محصولات‌سینمائی درنظر گرفته که برای‌بارنخست‌درهفتمین‌فستیوال‌بین‌المللی فیلم‌برلین‌توزیع‌خواهد گردید.

این‌فستیوال ازتاریخ۲۱ژوئن‌الی۲ژوئیه‌سال جاری(۳۱خردادتا۱۱تیر) دربرلین‌غربی‌تشکیل خواهدشد.

باستارگان مشهورسینما آشناشوید

انیتا کبرك

ازخبرنگارمخصوص‌اطلاعات درهالیود

۲٦سال‌پیش دریك‌خانواده‌پرجمعیت سوئدی که دربندر «مالمو» زندگی می کردند «آنتیا» بدنیاآمد.والدین او که‌شش‌پسر ویك دختر دیگرهم داشتندمایل‌بودندهرچه‌زودتردخترآنها تحصیلات خودراتمام کرده‌وبرای کمك بخانواده‌شغلی‌بدست‌آورد.

خود «آنیتا» مشاغل مختلفی را که کاردرخیاطی‌هابعنوان‌مانکن‌ومهمانداری هواپیما ازآن‌جمله بوددر نظرداشت اماهنگامیکه‌بسن۱۸سالگی رسیددر مسابقه‌انتخاب‌ملکه‌زیبائی‌سوئدشرکت کردوبرندشده.

پس‌ازاین‌موفقیت‌وی‌رادرمراسم‌انتخاب ملکه‌زیبائی‌امریکا در اتلانتیك سیتی دعوت کردند و «آنیتا» اولین ملکه زیبائی‌خارجی‌بود که دراین‌مراسم‌دعوت شده‌بود.

دراین‌مسافرت پیشنهادهای متعددی برای‌شرکت درفیلمهاوتآترهای‌مختلف امریکابوی‌شد اماد«آنیتا»همه‌رارد کرد وترجیح‌داد تا موقعی که انگلیسی‌را بطور کامل یادنگرفته درمیهن‌خویش شغل‌سابق مشغول باشد.

درسال۱۹٥۲مجددا بامریکامراجعت کرد وحرفه «مانکن» رادر سالنهای مختلف‌پیشه‌خودساخت.طی‌اقامت در نیویورك شهرت‌زیادی بدست آورد و مجلات‌وجرائدمختلف‌مرتباً عکسهای وی‌را بچاپ‌میرسانیدند.

چندی‌بعدعازم‌هولیود گردید و در اینجایك‌فرصت‌مناسب درهای‌ترقی و شهرت‌رابروی‌او گشود.«مرلین‌مونرو» قراردادی‌را که‌برای شرکت‌در برنامه مخصوص«کریسمس» سال ۱۹٥٤ با «بوب‌هوپ» منعقدساخته‌بودفسخ کردو اوناگزیراز«آنیتا» دعوت کردتابجای «مرلین‌مونرو» دربرنامه‌وی شرکت کند.

قراربودبرنامه‌در «گرین‌لند» اجرا شودوبزودی‌تروپ«بوب‌هوپ» بهمراهی «هداهوپر» منقدمعروف هنری عازم مسافرت گردید.

دراین‌مسافرت‌بود که «انتیاکبرك» توانست استعدادخودرابخوبی‌نشان‌دهد گزارشهائیکه «هداهوپر» درباره کار وی‌ارسال‌داشته ودرجرایدبچاپ رسید نیزباشتهاروی کمك‌فراوانی کردو به زودی تهیه کنندگان‌هولیودقرارداد-های مختلفی برای‌شرکت درفیلمها باوی‌منعقدساختند.

اولین‌فیلم‌وی «گذرگاه خون» که بهمراهی«جون‌واین»تهیه‌شده‌باموفقیت روبروشد وبدنبال‌آن‌درچندین فیلم دیگر مانند «هنرمندان ومدل‌ها» «جنك‌وصلح»«مردی‌برگنبد»وبالاخره «زراك‌خان» وچندفیلم دیگر ظاهر گردید.

پس‌ازتمام کردن‌آخرین فیلم خود «انیتاکبرك» عازم‌اروپا گردید تا با «آنتونی‌استیل» هنرپیشه معروف انگلیسی که‌مدتهاقبل‌دلباخته‌او شده بود ازدواج کند.

برنامه سینه‌کلوب برای کودکان

صبح روزجمعه گذشته برنامه هفتگی‌سینه‌کلوب که مخصوص کودکان ترتیب‌داده‌شده درمحل‌سینمایلازا افتتاح شد.

دراین‌جلسه‌عده زیادی ازرجال‌وعلاقمندان بابانوان‌و کودکان‌خودحضور یافته بودند.

ابتدا آقایان ابراهیم نی‌احمد مصبحی درباره لزوم ترتیب این‌قبیل برنامه‌ها سخنرانی کردند. سپس عده‌ای از کودکان هنرمند آهنگهای موسیقی‌نواختند. بعدفیلم مسافرت شاهنشاه به هندوستان ویك‌حلقه فیلم میکی‌موز نمایش‌داده شد.

این‌برنامه همه‌هفته‌قبل‌ازظهرهای روزهای‌جمعه ادامه‌خواهدداشت.

هنرمندان ازمسلولین آسایشگاه‌بوعلی‌عیادت کردند

ساعت‌هشت‌صبح روزجمعه بانوملوك ضرابی‌خواننده معروف تهران باتفاق خانم‌مشیری‌وچندتن ازدوشیزگان ودسته‌ارکستر آقای جهان پناه به بیمارستان بوعلی‌رفته‌و ازکلیه بیماران‌آسایشگاه که درحدود بیش‌ازپانصد نفر عیادت کردند و بعدازدلجوئی‌ازآنان کنسرت‌مفصلی اجرانمودند وسپس دوشیزگان‌شروع بتقسیم‌شیرینی مابین‌بیماران کردند آقای‌دکتردانشوررئیس بیمارستان‌بعد ازاظهارقدردانی ازهنرمندان‌خواستارشدند که درهرماه‌اقلایك بارمرای‌دلجوئی‌بیماران چنین‌برنامه‌هائی‌اجرا کردد.

شکارتازه

«فیلیپ‌هاسمن» عکاس ٥۰ساله‌ایست که میتوان گفت جالب ترین شغل جهان را بعهده دارد بالااقل مردها درباره اوچنین‌فکر میکنند.

کاروی عبارت ازاینست که بادوربین عکاسی‌خودمرتبادرنقاط‌مختلف جهان مشغول‌سیروگشت‌میباشد تاازز‌یباترین زنان عالم‌عکسهائی تهیه کرده وآنرا برای‌چاپ‌روی‌جلدمجله‌ها ارسال‌دارد.

ازروی عکسهای «هاسمن» تاکنون صدها زن در نقاط مختلف جهان توانسته‌اند نظرکارگردانان را بخود جلب کرده وبه‌آرزوی دیرین‌خویش که ستارگی سینمااست نایل گردند.

چه بسیار اتفاق افتاده که زنها ازوی تقاضا کرده‌اند دستی مسرورروی عکسهابکشد، چین‌های صورت رابرطرف‌سازد،حالت چشمهارا مخمورترکند ولی «فیلیپ‌هاسمن» درپاسخ تمام‌این‌تقاضاها باخشونت کلمه «نه» را بزبان میآورد وخودرا آسوده‌میسازد.

این‌بار«هاسمن»در کشوراسپانیاشکارتازه‌ای‌پیدا کرده‌است‌این شکار ماریا انجلس‌هورتلانو» نام‌داردوچاپ‌عکس‌وی که زیبائی‌خاص‌زنهای اسپانیولی را بخوبی منعکس‌ساخته غوغائی‌براه‌انداخته‌است.

بعدنیست بزودی «ماریا» رادر ردیف ستارگان بزرك ومعروف جهان روی پرده سینما ببینیم.

به مقاطعه‌کاران مژده میدهد. کامیون زیس مدل ۵۸۵ کمپرسی

تعداد محدودی موجود است

باپیش قسط کم واقساط طویل المدت دراختیار شماست

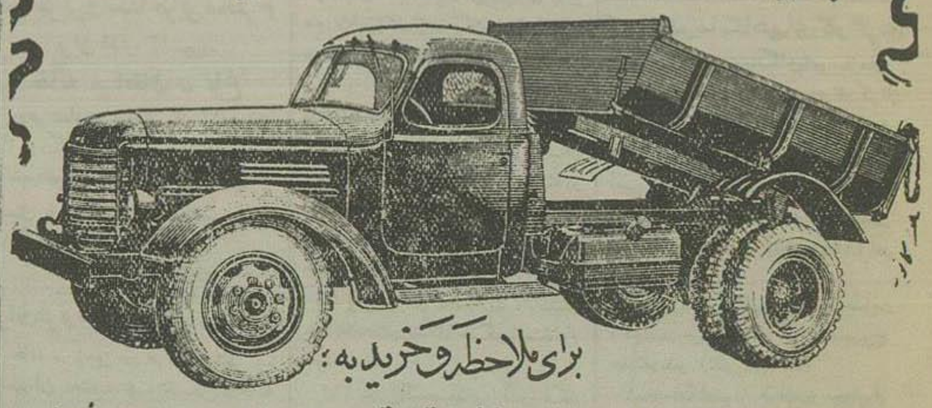

برای ملاحظه وخرید به:

باتان شماره ۱۰۰ تلفن ۳۹۸۸۵ و ۳۹۹۵۰ ویا شعبه فروش خیابان قزوین مقابل خیابان مخصوص تلفن ۲۰۲۰۲ مراجعه فرمائید.

آ-۳۵۱۹ (N.A.D. 8,109)

کولر سانترال بارنگ مرمری ومزایای اختصاصی

CENTRAL COOLER

مصرف برق کولر سانترال بسیارکم است وبرای ایران وبخصوص هوای خشك تابستان تهران سفارش وساخته شده است.

کولر سانترال باموتورقوی ساخت کارخانه معروف جنرال الکتریك آمریکا مجهزاست وبرخلاف اکثر کولرها که هوارا فقط خنك میکند، همیشه هوای خنك را مطبوع وتازه نگهمیدارد

آ-۳۴۶۱

دراواخر تابستان‌سال ۳٤ مهندس حدام میابدمنزل من‌و ازمن اطاقی کرایه‌میکندپس ازیك‌ماه از ایشان میخواهم که‌اطاق‌راتخلیه کندو برود درآن‌زمان‌مهندس‌خدام‌رابطه‌موقتی‌من بودومنزل‌محل‌رفت وآمد حزبی‌بوده مطبوعات حزبی‌را ازیك جوانی در خیابان‌دریافت میداشتم که‌اسم اورا نمیدانم‌و آخرین‌مسئولیت‌من‌درحزب برای‌مدت‌دو ماه‌مسئول‌بخش محل‌یك بوده ودستورات حزبی را ازشخص بنام‌دبانت دریافت‌میداشتم که توسط مهندس خدام باومعرفی‌شدم‌وبایك‌نفر هم که‌نام اومهندس قدوی بود تماس داشتم که‌دستگیروآزاد گردید

اکنون تنفر خودرا حزب‌توده و وفاداری خودرانسبت‌بشاهنشاه‌محبوب وبزرك‌وقانون اساسی اعلام‌میدارم

زنده‌باد شاهنشاه محبوب وبزرگ محمدرضاشاه‌پهلوی‌ننك‌برسران‌خائن حزب‌منفور توده

آ-۳٤٦۱ دنیل گرگوریان

حالا که‌پرده های ابهام بوسیله فرمانداری‌نظامی‌تهران ازخیانتهای حزب منحله‌توده برگرفته‌شدبرعموم ملت‌ایران‌پوشیده نیست که دارودسته خائنینی که‌باسلاح‌ظاهرفریب‌بااستفاده ازهرج‌ومرج کشورخودرابنام حزب اصلاح‌طلب‌برمردم‌ایران‌معرفی کردند ودیری نپائید که‌بیاری‌خداوندوزحمات شبانه‌روزی‌فرمانداری نظامی‌ماسك‌ظاهر فریب آنهادریده شدواین دارودسته منکوب ومضمحل‌شد.

علیهذاابنجانب دنیل‌فرزندسو کیاس شهرت گریگوریان دارنده شناسنامه شماره۳٦٤۲٦صادره ازخراسان‌متولد تبریزشغل‌کارمند درسال۲۹ بوسیله مهندس‌ایرانمهرتبلیغ واردحزب‌شدم‌و درحوزه‌ای معرفی شدم که بمسئولیت منصوری‌اداره میشدافرادحوزه عبارت بودنداز یکنفرکارگروخودم‌بعدازپایان دوره‌آزمایشی‌بحوزه رسمی‌واردشدم که بمسئولیت آمری‌اداره میشدافرادحوزه عبارت‌بودنداز من‌وسلطانی مسئولیتهای اساسی‌من درحزب درزمینه کارهای تشکیلاتی‌بوده یعنی‌مسئول حوزه، سر شاخه عضو بخش‌وآخرین مسئولیتم مسئول‌بخش‌بوده وباافراد زیردرحوزه های مختلف تماس‌داشتم: منصوری- آمری.شکوه.سلطانی.آمری.خدامنده جوادیان. فریدون.مهندس‌خیامی‌وعده دیگر که اسامی آنهابادم‌رفته

بازهم بشقاب پرنده!

یکنفر فرانسوی مدعی است که سرنشینان یك بشقاب پرنده باو حمله کردند

یك دریاچه بزرك درزلاند جدید ناگهان ناپدید گردید

پاریس ـ یکی ازساکنین دهکده «بوکور» واقع درفرانسه اظهارداشت که بوسیله سرنشینان یك بشقاب پرنده موردحمله قرار گرفته ولی توانسته است خودرا ازدست آنها نجات بخشد.

این شخص که میشل سکت نام دارد هنگامیکه نزدیك ساعت یك بعدازنصف شب بادوچرخه بطرف خانه خودمیرفت دریکصدمتری ایستگاه راه آهن ناگهان ملاحظه می کند که اشعه خیره کننده‌ای از یك نورلخکن بسیارقوی متوجه او شده وچهارموجودعجیب که لباس شفافی بتن داشته وقدآنها از یکمترو چهل سانتیمتر تجاوز نمیکرد بسوی وی می آیند.

میشل بمشاهده آدمکهای مذکور دوچارترس شدیدی شده وبا فریاد از مامورین راه آهن استمدادمی کند و بلافاصله سه تن ازماموران راه آهن به کمك وی میشتابند.

دراین هنگام آدمکهای مذکوربی درنك بسوی ماشین عجیبی که درآن نزدیکی قرارداشت رفته ودریك چشم بهمزدن بطور عمودی بهواصعود می کنند.

ماموران راه آهن حرکت ماشین اسرار آمیزرا باچشم خود درآسمان مشاهده می کنند وسپس موضوع بژاندارمری محل اطلاع داده می شود. دربازرسی که بعداً ازمحل بعمل آمدجای چرخهای بشقاب پرنده بخوبی درماشین ها دیده میشدوماده سیاه رنگ لاستیکی دراطراف آن ریخته شده بود.

(خبرگزاری فرانسه)

دریاچه گمشده

واشنگتن ـ چندروزپیش مردم ساکن اطراف یك دریاچه زیبای دائره شکل در کشورزلندجدید هنگامی که صبح از خواب برخاستند متوجه شدند که دریاچه زیبای آنها مفقود شده است. این دریاچه که عمقش دربعضی نقاط بین ۸۵ تا ۹۰ پا بود وگل های آبی زیبای آن انظاررا خودجلب میکرد قبل ازوقوع زلزله‌ای غفلتاً ناپدیدشد وازمیلیون ها جریب آبی که در این دریاچه بود اثری نیست ومعلوم نشد که دریاچه باتمام محتویات خودچه شده است. عجب این است که فقدان این همه آب برمیزان آب چشمه های اطراف ورودخانه های دره‌های پائین ترچیزی نیفزوده است (صدای امریکا)

مسموم شدن ۵ کارگر

پیرل ـ دیروزه کارگر دراثر گازهای مسموم کارخانه تلف شدند این سانحه موقعی روی داد که یکی ازکارگران که عینك خودرا جستجو میکرد بمحلیکه گازهای مسموم ازآن خارج میشد نزدیك شدوچون مدهوش بزمین افتاد چهارنفر ازرفقای او بکمکش شتافتند ولی خود آنها نیز گرفتار گازهای سمی شده وجان سپردند. (خبرگزاری فرانسه)

قهرمان ماشین نویسان جهان

میلان ـ درمسابقه ایکه بین داوطلبان ۲۴ ملت برای تعیین تندترین ماشین نویس جهان بعمل آمدیك دوشیزه آلمانی بنام لوره آلته قهرمان ماشین نویسان جهان شناخته شدو موفق گردید در هردقیقه ۵۸۰ حرف باماشین بزند نفر دوم نیز یك دوشیزه آلمانی ونفرسوم یك دوشیزه ایتالیائی است نفرنهم یك دوشیزه ترك میباشد.

درده نفراول ۵ نفر آلمانی یك ایتالیائی یك یوگسلاوی یك مجارستانی یك ترك ویك سوئیسی قرار گرفته‌اند.

(خبرگزاری فرانسه)

سقوط هواپیما

هانوور ـ یك هواپیمای دوموتوره مسافربری روز گذشته در نزدیکی فرودگاه هانوور سقوط کرد وچهارنفر سرنشینان آن کشته شدند

(خبرگزاری فرانسه)

کنگره تازه درآمد

نیس ـ درماه آینده (ژوئن) در شهر نیس ازشهر های ایتالیا کنگره تازه درآمدی تشکیل میشود باین قسم که عده‌ای زنان بی شوهر ومردان بی زن در این کنگره شرکت میکنند.

سپس ازطرف هیئت مدیره برای انتخاب قهرمان های مردانه وزنانه مسابقاتی انجام میگیرد موضوع مسابقه چنین است که زن میتواند دشوار ترین کارهای مردانه مانند تعمیر اتوموبیل سیم کشی وامثال آنرا انجام دهدواما مسابقه مردان انجام دقیق ترین کارهای زنانه مانند بچه داری و امثال آن است این کنگره یك باردیگر درسال ۱۹۴۹ نیز تشکیل یافت وظاهرا منظوراصلی آن یافتن همسرمناسب برای بی همسران میباشدولی هیئت مدیره کنگره این منظوررا انکارمیکنند

(رویتر)

یك مهندس انگلیسی رکورد پیانو زدن رادرجهان شکست

انگلستان ـ شخصی بنام سندی استربکلند که در شهر دالتون بمهندسی مشغول است دیشب نصاب پیانوزنی بدون توقف دنیارا شکست.

وی بدون اینکه بخواید مدام مدت ۱۳۳ ساعت بزدن پیانو مشغول بود.

درحدود ۲۰ هزار نفر شماشای این نمایش رفتند در حالیکه هزارها نفردر خارج ازتاثیری که استربکلند در آن پیانو مینواخت منتظر نتیجه کار بودند.

چون شخص مزبور درحین نواختن فقط کمی غذای مایع صرف کرده بود بمحض اتمام نمایش تحت مراقبت طبیب قرار گرفت درحین کارروزانه وی یك گالون چائی آشامید ویکصد سیگار مداما کشید.

هنگامیکه استربکلند نصاب سابق یك فرانسوی را که ۱۳۲ ساعت بود شکست همسر ویك بچه وی درصحنه تاثرناظر بودند.

تجاوز کمونیسم به ویتنام جنوبی

ازنظرامریکا تهدید صلح وامنیت جهان محسوب میشود

واشنگتن ـ بیانیه مشترکی که پس ازتوقف سه روزه نگو ـ دین ـ دیم رئیس جمهور ویتنام جنوبی درواشنگتن توسط وی و پرزیدنت ایزنهاور صادر گردید صراحت دارد که دولتین هرگونه تجاوزو خرابکاری کمونیسم رادرین کشور بعنوان تهدیدی نسبت صلح وامنیت جهان تلقی میکنند.

دراین بیانیه ایزنهاور خاطرنشان ساخته که ازموضوع ادامه کمك های اقتصادی ونظامی بویتنام جنوبی بخاطر تقویت این کشوردر برابر کمونیسم جانبداری کرده ورژیم چین کمونیست را برسمیت نخواهد شناخت.

این اعلامیه همچنین حاکی است که کمونیست های ویت نام شمالی برای تقویت وتجهیز نیروهای خود باقدامات زیادی مبادرت ورزیده وقسمتی ازنیرو های نظامی خودرا درنزدیك مرزویتنام جنوبی متمرکز ساخته‌اند وباین وسیله کمونیست ها در نظر دارند در فرصت مناسب خاك جمهوری ویت نام جنوبی را موردتاخت وتاز قراردهند (اسوشیتدپرس)

درحوادث اخیر «کلمبیا» چندصدنفر مقتول شدند

بوگوتا ـ دراعلامیه رسمی که ازطرف اداره تبلیغات واطلاعات دولت کلمبی منتشر گردید تشکیل دولت جدید اعلام گردید.

ازطرف دیگر بیلان تلفات دربعضی ازشهرهای کلمبی درسه روزاخیر دراثر زدوخوردهای مختلف شرح زیر اعلام گردیده است: درشهر «کالی» ۸۳ نفر بقتل رسیده‌اند. ازطرف دیگر روز گذشته ۱۴ نفر ازطرفداران ژنرال روژاس پنیلا بقتل رسیدند درشهر «مدلین» ۸ نفر بقتل رسیده و ۱۱۲ نفر بسختی مجروح گردیده‌اند. فرماندارجدیداین شهرژنرال پیو کنیتورنجیفو بسربازان دستورداده بود برای جلوگیری ازهرگونه اغتشاش بطرف تظاهرکنندگان تیراندازی کنند که درنتیجه عده‌ای مقتول ومجروح شدند. فعلاوضاع آرام است. (خبرگزاری فرانسه)

چین

چین کمونیست باستقرار موشکهای هدایت شونده امریکا در فرمز اعتراض کرد ـ کارگران چین ازروسای دولت کمونیست انتقام می گیرند ـ انتقاد در چین کمونیست آزاد شد

مائوتسه تونك برای حل اختلافات مردم ودولت فعالیت میکند

هنك کنگ ـ وزارت امورخارجه چین کمونیست روز گذشته طی اعلامیه‌ای استقرارپایگاههای موشك های هدایت شونده امریکائی را درفرمز مورد حمله قرارداده وآنرا یك عمل تجاوزکارانه خواند.

برای اولین باراست که پس ازتصمیم دولت امریکا مبنی برتجهیز واحدهای این کشوربا موشکهای هدایت شونده دولت چین کمونیست رسماً باین عمل اعتراض میکند.

بیانیه وزارت امورخارجه که توسط خبرگزاری جدیدچین منتشر گردیده متذکر میگردد که این عمل ادامه سیاست تجاوزکارانه امریکا نسبت بچین وخاور دور تلقی میگردد.

دولت ومردم چین اتزجارخودرا ازاین سیاست اعلام داشته وشدیداً نسبت بآن اعتراض میکنند. (رویتر)

لندن ـ مجله «اکونومیست» در شماره این هفته خود مینگارد «دسته ـ های منتخب کمونیستهای چین اینك مشغول مطالعه نطقی هستند که مائوتسه تونك درتاریخ اول مارس ایراد کرده ولی هنوزمنتشر نگردیده است. مردم عادی چین بابستی صبر کنند تاماننداطق «سری» سال گذشته خروشف متن کامل آنرا ازرادیوهای خارجی بشنوند اما گویا ازماه گذشته بعضی از نکات نطق مائوتسه تونك گوش مردم را گر کرده است. مهمترین نکته نطق مزبور این بود که اگر سران کمونیست «نارضائی بحق» توده مردم را مرتفع نسازند ازلحاظ سیاسی بمخاطره خواهد افتاد. رادیو ومطبوعات چین حملات شدیدی را علیه «مداخله قلدرانه» مامورین دولتی وحزبی درامورمردم وعلیه نخوت وتکبر وفساد و سوءاستفاده از مزایا وحقوق آنها شروع کرده‌اند. دستگاههای تبلیغاتی متذکر میشوند که این مامورین باید ازآزادی بیان که سال پیش اعلام شد جلوگیری نکنند ولی طبق گفته پنك چن کمونیست سازمان حزبی پکن است دلایل زیادی از آزادی بیان بدست نیامده.

وی اضافه کرده که «درمیتینگها باید توده های مردم تشویق اظهارنظروعقیده شوند وناطقین مجازات نخواهند شد».

انتقام کارگران

مقاله اکونومیست درخاتمه میگوید «مطبوعات چین طی این هفته اخبار زیادی درباره واکنش وانتقام کارگران نوشته که باغیبت ویا آهسته کارکردن واعتصابات غیر عمومی علیه رؤسای کارخانه‌ها وحزب درصدد تلافی برآمده‌اند زیرا این رؤسا ومامورین حاضر باستماع وتوجه بشکایات آنها نیستند.

گویا جریانات از این اخبارکه چاپ شده هم وخیمتر بوده وعلت این که نطق مائوتسه تونك هم مانند گزارش خروشف چاپ نشده این استکه اشارات علنی باین جریانات کرده است.»

آزادی انتقاد

هنك کنك ـ دولت چین کمونیست روز گذشته بیانیه‌ای خطاب به ۶۰۰ میلیون جمعیت این کشور صادر کرد. واز آنها تقاضا کرد هرموقع که مایل باشند میتوانند بوزارت خانه‌های مختلف مراجعه کرده نظریات خود رااعم ازتائید یاانتقاد از عملیات دستگاههای مختلف دولتی با مسئولین آنها درمیان بگذارند.

این بیانیه پس ازجلسه مشترك کمیته مرکزی وهیئت دولت صادر گردیده و بوسیله رادیوپکن منتشر شد

طبق تصمیم متخذه دراین جلسه مشترك در هر وزارتخانه یك معاون فقط برای رسیدگی بمشکلات و نظریات اهالی ازاین پس انجام وظیفه خواهد کرد

این دعوت متابعت از نظریات مائوتسه تونك رئیس جمهورچین کمونیست درمورد ازبین بردن اختلافات وفواصل موجود بین دستگاه رهبری کشورومردم چین صورت گرفته است.

«اسوشیتدپرس»

کمونیسم درآستانه بحران سیاسی واقتصادی

مردم آمریکا نباید بار جبران نقائص دنیای کمونیست را بردوش خود بگیرند

لوئیر ـ سناتور ویلیام نولند رهبر محافظه کاران مجلس سنا روز گذشته بنظریه تجارت با کمك به کشورهای مستعمره کمونیسم شدیداً حمله کرد.

وی گفت برای من قابل قبول نیست که آمریکا و کشورهای آزادجهان تحمل بار برنامه‌ای را بعهده بگیرند که نتایج آن جبران نقائص دنیای کمونیست باشد.

نولند گفت دنیای کمونیسم درآستانه یك بحران سیاسی واقتصادی قرار گرفته است.

وی دریایان اضافه کرد که مردم آزاد جهان باهشیاری ومراقبت متوجه آن هستند که ببینند آیا ماواقعاً درهای نجات را برای دنیای کمونیست باز کرده وآنهارا تقویت خواهیم کرد؟! (آسوشیتدپرس)

اعتصاب دانشجویان دانشگاه برلین شرقی

برلین ـ دانشگاه هومبولت واقع دربرلین شرقی اعلام کرد که بعضی ازعناصر ناراحت وآشوبگر ازاین دانشگاه اخراج شده‌اند. اخیراً دربرلین غربی اعلام شده که دانشجویان دانشگاه هومبولت دست باعتصاب زده واز حضوردرجلسات درس خودداری کرده‌اند. ازقرارمعلوم بعضی ازاستادان این دانشگاه نیز جزء اخراج شدگان هستند گفته میشود که اخیراً ازطرف دانشگاه هومبولت بدانشجویان اصرارشده که مراتب وفاداری خودرا برژیم کمونیستی آلمان شرقی کتباً اعلام دارندو ضمانت نامه کتبی بدهند.

عده‌ای ازدانشجویان ازانجام این امرخودداری کرده‌اند واین امرسبب بروزاغتشاش بین دانشجویان برلین شرقی شده است. (رویتر)

برای پیداکردن اسناد محرمانه موسولینی

دولتهای بزرك جهان مشغول فعالیت میباشند

پاریس ـ روزنامه فرانسوی «پاری پرس» درشماره دیروز خودمینویسد که سروینستون چرچیل نخست وزیر سابق انگلستان همراه مامورین «انتلجنس سرویس» این کشور برای پیداکردن اسناد مخفی موسولینی چندماه پس از جنك درمیلان فعالیت میکرده‌است.

اکنون عمال مخفی امریکائی، روسی وانگلیسی همگی درتعاقب اسناد مخفی موسولینی که شامل مکاتبات اوباچرچیل نیز میباشد هستند.

دراین نامه‌ها چرچیل شرایط ترك مخاصمه رابین دو کشور مطرح ساخته ودرمقابل وعده کرده که ایتالیا مستعمراتی را که قبل از استقرار رژیم فاشیسم دراین کشورداشته همچنان حفظ کرده وفقط جزائر «دودوکانز» را ازدست خواهدداد.

دراین مکاتبات چرچیل وموسولینی راجع به دولتی که پس ازاشغال این کشورتوسط متحدین روی کاربیاید وهمچنین کناره گیری موسولینی ازعرصه سیاست نیزبحث کرده اند. (رویتر)

پادوا ـ والتر اودسیو یکی ازاعضای حزب کمونیست ایتالیا که سمت نمایندگی پارلمان رانیزدارد وموسولینی رهبرسابق اینکشور رابقتل رسانیده دریك دادگاه درهادوا اظهارداشت که بکنج وجواهرات موسولینی نظری نداشته وهدف او خودموسولینی ووزیرانش بوده‌اند.

عده‌ای ازپارتیزان های ایتالیائی متهم شده‌اند که ثروت عظیم موسولینی را تصاحب کرده‌اند واکنون آنها در یك دادگاه هادوا تحت محاکمه قرار گرفته‌اند. (رویتر)

«گادار» پارلمان مجارستان را افتتاح کرد

بوداپست ـ روز گذشته بانوس گادار پارلمان مجارستان را که پس ازانقلاب سال گذشته تعطیل شده بود افتتاح کرد.

درنطق افتتاحیه گادار گفت تصویب لوایح باتفاق آراء لازم نیست زیرا غیر ممکنست حتی دونفر درموضوع واحدی اتفاق نظر داشته باشند بلکه بهتراست بنواقص لوایح اشاره شود. گادار گفت که ازانتقاد واعتراض نمایندگان نسبت به کاردولت ناخوشروئی استقبال خواهدشد (رویتر)

ساعت زنبط دنیا. درس وقت شناسی می‌آموزد

دررصدخانه‌های بزرك ومسابقات بین المللی همه‌جا وقت صحیح ودقیق راباساعت زنبط تعیین مینمایند.

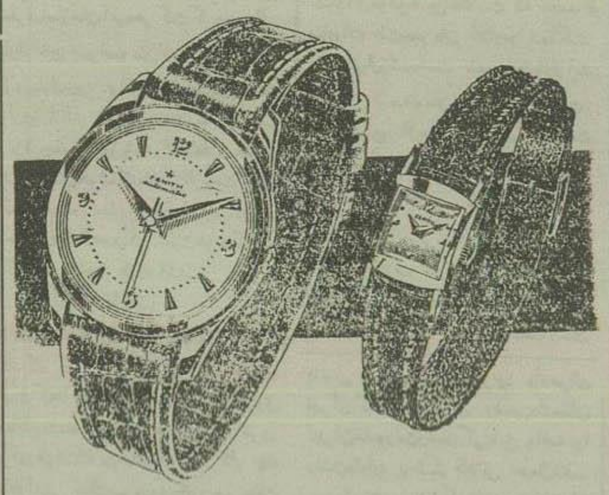

مراکزفروش: لاله‌زار مغازه زنبط ـ اسلامبول مغازه ماروین ـ نادری فروشگاه تاج ـ نماینده انحصاری شرکت تجهی مهدی جواهری وبرادران خیابان لاله‌زار کاش ۳۳۴

آ ـ ۴۳۴۰

رژه درمیدان سرخ

منظره عمومی رژه نظامی ارتش شوروی درمیدان سرخ مسکو بمناسبت روز اول ماه مه، درعقب میدان موزه تاریخی شوروی قراردارد.

سمت چپ موزه لنین ـ استالین وپشت سرآن برج های مرتفع کرملین دیده می‌شود.

عکس مخصوص اطلاعات

هامرشولد بطرف نیویورك پرواز کرد

پاریس ـ داك هامرشلد دبیر کل سازمان ملل متحد که درچندروزاخیر مطالعاتی درخاورمیانه بعمل آورد ازتل او بوازطریق رم وارد پاریس شد وساعت ۹ شب بوقت محلی پس ازدوساعت توقف درپاریس بطرف نیویورك باهواپیما حرکت کرد (خبرگزاری فرانسه)

اردن بهیچوجه درنظر ندارد وارد پیمان بغداد

بقیه ازصفحه سوم

فعلی کشورهای اردن، عربستان سعودی، عراق ولیبی واستقرارحکومت کمونیستی بجای آن ترتیب داده شده بوده‌است.

روزنامه مذکور مینویسد که عمال دولت های شوروی، مصر، سوریه، یکی از فرماندهان سابق ارتش اردن ویکی از وزرای کابینه سابق اینکشور درتوطئه فوق دست داشته‌اند واحزاب کمونیست وبعث نیزازآن پشتیبانی میکرده‌اند.

تمرکز نیرو

روزنامه مذکور اضافه میکند که سرهنگ عبدالحمیدسراج رئیس اداره ضداطلاعات وجاسوسی ارتش سوریه در ماه گذشته ازطرف عمال این توطئه مامور میشود هنگام وقوع بحران سیاسی سربازان سوریه وهواپیماهای جت نوع میك روسی را درمرزهای سوریه واردن مستقرسازد.

روزنامه مذکورمینویسد که ژنرال علی ابوتوار فرمانده سابق لژیون عرب و ستادارتش سوریه مبالغ معتنابهی بعنوان رشوه برای شرکت درتوطئه وقتل ملك حسین دریافت داشته بود.

طبق اطلاعات واصله ژنرال ابونوار که اکنون غیاباً تحت تعقیب میباشد درقاهره بسرمیبرد.

روزنامه فوق ادامه میدهد که شفیق انشاء وزیرسابق دادگستری وفرهنگ نیزدراین توطئه شرکت داشته‌است،

حکومت دیکتاتوری

روزنامه «السارح» نیز می نویسد که توطئه کنندگان درنظر داشتند یك حکومت دیکتاتوری دراردن روی کار بیاورند.

این روزنامه مینویسد که دکتر یعقوب ضیاءالدین معاون حزب کمونیست ۶۵ هزاردولار برای ترتیب مقدمات توطئه ازشوروی هاپول گرفته‌است.

روز گذشته دولت اردن «احسان هاشم» معاون وزارت امورخارجه را که درزمان حکومت نابلسی از کاربرکنار شده بود دریست خودابقاء کرد.

روزنامه طرفدار شاه «الجهید» می نویسد کمیته نظامی بازرسی وتحقیق حوادث اخیر ماموریت خودرا دراورشلیم بایان داده واکنون مشغول مسافرت در نقاط دیگر این کشورمیباشد ویس از خاتمه این مسافرت گزارش نهائی خودرا درباره موضوع تسلیم خواهد کرد.

روزنامه اضافه میکند که عده‌ای از وزرای حکومت سابق وافسران عالیرتبه ارتش وپلیس بایدتحت تعقیب قرار گیرند.

(رویتر)

یخچال الکترولوکس

راانتخاب کنید

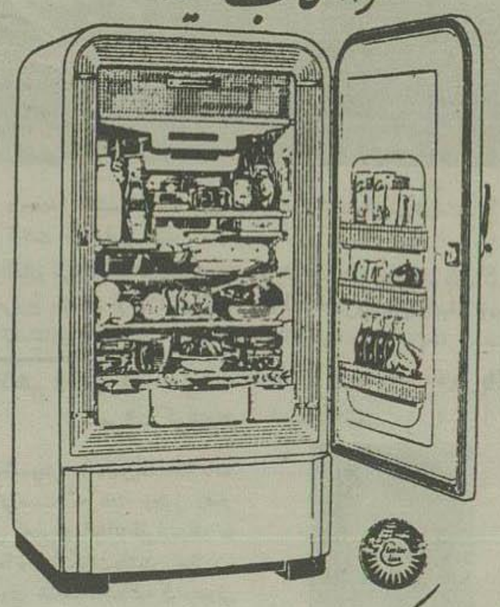

الکترولوکس هم بانفت وهم بابرق وهم باگازکار میکند وباصرفه ترین یخچالهاست خرج الکترولوکس برای ۲۴ ساعت کارنسبت باندازه‌ای که انتخاب میکنید از ۱ تا ۳ ریال است یخچال الکترولوکس از ۲ فوت تا ۱۲ فوت دراختیار شماست

یکی ازنوع یخچال الکترولوکس راانتخاب کنید

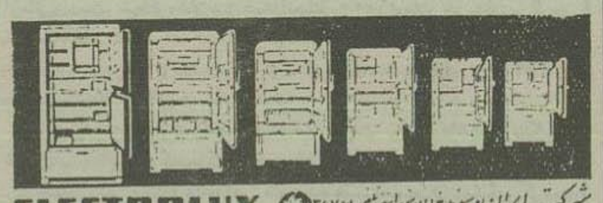

ELECTROLUX

شرکت ایران وسوئد خیابان نهم اسفند تلفن ۳۴۷۶۱

شرکت تجارتی تهروز خیابان نادری تلفن ۲۲۵۳۱

آ ـ ۴۳۶۸ (۱)

ملکه انگلیس رامریکامیرود

واشنگتن ـ طوری که مقامات رسمی آمریکادرواشنگتن اظهار کرده‌اند از علیاحضرت الیزابت ملکه انگلیس ودوك آودنبورو شوهرش درماه اکتبر آینده بآمریکا مسافرت خواهند کرد.

دعوتنامه رسمی ازطرف پرزیدنت آیزنهاور رئیس جمهوری آمریکابرای ملکه انگلیس ارسال شده و احتمال میرود که پاسخ آن تادوسه هفته دیگر بکاخ سفیدواشنگتن ارسال گردد.

(رویتر)

قابل توجه مصرف کنندگان کابل، نمایندگی انحصاری کنسرسیوم سوئدی ASEA

باطلاع مؤسسات و بنگاههای دولتی وملی میرساند انواع بهترین کابلهای فشارقوی و ضعیف و لوازم مربوطه ان بهر مقدار درتهران همیشه موجود وبنازلترین قیمت دردسترس مصرف کنندگان گذارده میشود ـ رغوبیت کابلهای سوئدی در دنیا معروف و بهای ان از هرجهت باصرفه است ـ خیابان اکباتان شماره ۱۰۰ تلفن های ۲۹۸۸۵ و ۲۹۹۵۰

LILJEHOLMENS KABELFABRIK

(NAD 8, 101) ۱ـ۳۵۳۱ کانون آگهی نوین

ژاندارمری خبر رادیو کراچی را رسماً تکذیب کرد

رادیو کراچی خبر داده بود که دادشاه یاغی وارد ایران شده و با مامورین انتظامی ایران زد و خورد کرده است
سخنگوی ژاندارمری اعلام کرد دادشاه کماکان در کوههای اسپکین، رام ران وجوشك درخاك پاکستان مخفی میباشد

درشماره گذشته نقل‌قول از رادیو کراچی اطلاع‌دادیم که دادشاه به‌خاك ایران‌واردشده وطی زدوخوردی که بین اوومامورین ژاندارمری درگرفته سه نفرژاندارم کشته‌شده است وبدنبال‌این خبر اطلاع‌دادیم که‌سخنگوی‌ژاندارمری اظهارمیداردایین خبربهیچوجه صحیح نیست.

سخنگوی ژاندارمری امروز رسما اعلام کرد اظهارات گوینده رادیو پاکستان دائر براینکه دادشاه بخاك ایران‌مراجعت کرده‌ودرمیلك‌بامامورین ژاندارم‌تصادف ودرنتیجه سه‌نفرژاندارم کشته‌شده‌اند بهیچوجه‌صحیح نیست‌و تکذیب میشود •

سخنگوی ژاندارمری سپس اضافه کردبموجب‌اطلاعات‌موثق‌اخیرادادشاه کماکان‌در خاك‌پاکستان ودر کوههای اسپکین ورام‌ران وجوشك‌بسرمیبرد.

سخنگوی‌ژاندارمری درجواب سئوال خبرنگارمادر موردتحویل احمدشاه‌و همراهان اواضافه کرد تااین ساعت هنوزاطلاعی‌ازتسلیم‌این‌عده‌بتهران‌واصل نشده‌است•

خبرنگارما اطلاع‌میدهد هواپیمای ارتشی که‌برای تحویل‌احمدشاه‌ویاران اوبه کویته پاکستان رفته‌بود به‌ایران مراجعت نمود•

جنازه جوان ۱۸ساله از گاوچاه سنگلج خارج گردید

هوشنك رضوی ازچندی قبل بکسان خودمیگفت:
من بزودی خواهم مرد

دیروزباطلاع خوانندگان محترم رساندیم که‌پس‌ازریزش گاوچاه‌سنگلج احتمال‌میرفت کسی درچاه‌سقوط کرده باشد.

لذامامورین پارك‌شهر و شهرداری مشغول خاك‌برداری ازچاه‌مزبورشدند چون‌برای‌تسطیح‌پارك‌شهر دربدواحداث دربعضی‌ازنقاط پارك‌بارتفاع‌بیست‌الی‌سی مترخاك‌دستی ریخته اند خاك‌برداری ازاین گاوچاه‌بکندی‌پیش‌میرفت‌وبهمین مناسبت‌تادیروز بدهانه‌اصلی‌چاه‌نرسیده بودند.

از روز پنجشنبه که این گاوچاه ریزش کرد واهالی‌محترم تهران‌ازاین ماجراآگاه‌شدند، مردم‌دسته‌دسته‌بتماشای گاوچاه‌میآمدندودراین‌سه‌روزهر کس گمشده‌ای‌دارد که‌ازصبح‌پنجشنبه‌مفقود شده‌بدین تصور که گمشده‌اودراین گاو چاه‌فرورفته بجستجوی گمشده‌خودبر سر گاوچاه میآمد •

هوشنك‌رضوی جوان‌هجده‌ساله‌ای که درگاوچاه‌سنگلج‌سقوط کرده

ازجمله دیروزجوانی بنام فریدون رضوی‌کارگر گراورسازی زانیج‌خواه باقیافه‌مضطرب‌ونگران کنار گاوچاه‌بالای سرکارگران‌ایستاده‌بود لحظه‌ای‌چشم‌از عملیات آنان برنمیداشت.

همانطور که‌دیروز باطلاع‌خوانندگان محترم‌رساندیم‌این‌شخص‌بخبرنگارما اظهارداشت

برادرم‌هوشنك‌رضوی ۱۸ساله‌بامن‌در یك گراورسازی کارمیکرد.

ساعت۹صبح‌روز پنجشنبه که گاوچاه سنگلج‌ریزش کرد هوشنك‌جهت‌وصول قبض‌رسید آب‌بسازمان آب تهران‌رفت وباحتمال‌قریب‌بیقین‌برای‌نزدیك کردن اه‌ازپارك‌شهر وهمین خیابانی که‌گاو چاه‌ریزش کرده‌عبورنموده‌است•

چون‌برادرم‌دیگر ازسازمان آب‌تهران گراورسازی بازنگشت‌مانا گزیر در مقام‌تحقیق‌برآمدیم ومعلوم‌شد که‌وی اساساًبسازمان آب‌مراجعه‌نکرده‌است وهمین‌نکات‌موجب‌شده‌است که ماتصور کنیم‌وی‌حین‌عبوراز پارك‌شهردر گاوچاه سقوط کرده‌است.

آخرین خبر:

خبرنگارما امروز کسب‌اطلاع کرد: متأسفانه پیش‌بینی فریدون رضوی درست‌درآمد وامروزساعت۱۱ جنازه هوشنك رضوی‌را پس‌از ده متر خاك برداری ازچاه بیرون‌آوردند.

مدیر گراور سازی چه‌میگفت:

آقای زانیج‌خواه مدیر گراورسازی زانیج‌خواه ضمن‌اظهارتأسف میگفت: «هوشنك ازبهترین جوانانی‌بود که از ٤سال‌قبل‌نزدمن مشغول‌بکارشد ازتمام جهات من‌ازوی‌رضایت‌داشتم‌وی‌جوانی درستکار وامین‌وصمیمی‌بود.»

باتفاق پسرعمو

ساعت۹ صبح روزپنجشنبه هوشنك باتفاق‌پسرعمو ش‌ازخیابان ناصرخسرو بطرف‌سازمان آب‌حرکت کردوحوالی پارك شهر پسرعمو ش‌ازوی جدا شده ازدرپارك‌شهر واقع در خیابان خیام واردپارك‌شد عصروزپنجشنبه وقتی‌خبر ریزش‌چاه درروزنامه اطلاعات منتشر شدتامدن‌هوشنك‌بمحل‌کارباعث گردید که درصدد تحقیق برآیندوبرادر وی احتمال‌داد که‌ممکن است‌هوشنك در گاوچاه سقوط کرده‌باشد.

پدر۷۰ ساله

ضمن‌تحقیق از کسان‌هوشنك معلوم شد که وی‌دارای پدرپیر۷۰ ساله‌ای است که‌تا این‌لحظه هنوز ازمرك وی مطلع‌نشده‌است. آخر وقت امروز برادرهوشنك درحالیکه کنار گاو چاه باناراحتی خاك‌بسر وروی‌خود میزد بخت میگفت «نمیدانم‌پدرم‌راچطورخبر کنم؟»

الهام مرك

یکی از کسان هوشنك میگفت از دیروزقبل هوشنك‌ازمرك‌قریب‌الوقوع خود خبر میداد و از چندی قبل مرتباًمیگفت: من بزودی خواهم مرد •

محتویات جیب

ساعت ۱۱ امروزجنازه این جوان هیجده‌ساله که بطورناگهان‌در اعماق این گاوچاه زنده بگور شده بود با زحمات زیاد مامورین ازچاه خارج گردید

جنازه‌باحضورآقای دکترانوری‌پزشك قانونی وآقای‌خلیقی‌بازپرس دادسرای تهران که‌ازطرف آقای رفیعی‌دادستان تهران‌مامورت‌رسیدگی‌باین واقعه را داشت‌باداره پزشکی قانونی حمل‌شد.

درسالن تشریح‌پزشکی‌قانونی‌ضمن‌معاینه جسدمحتویات‌جیب وی که عبارت از یك‌قطعه‌چك‌دوهزار ریالی و تعدادی چکهای‌دیگر وچنددفترچه و تعدادی عکسهای‌مختلف مقتول وبرادرانش‌بود کشف‌وصورتمجلس گردید

ازدحام‌مردم

ضمن‌خروج جنازه‌ازچاه عده‌زیادی ازمردم دراطراف پرده‌های پارك‌شهر اجتماع‌نموده بودندوهمه میخواستنداز هویت‌مقتول مطلع‌شوند

موقع‌حمل‌جنازه ازپارك‌شهر به‌پزشك قانونی‌عده‌زیادی‌ازمردم‌بی‌اختیار گریه میکردند وعده‌ای‌نیز ازبیم‌فرورفتن‌در گاوچاه‌بااحتیاط قدم‌بر میداشتند.

گوشت خر در خیابان شهباز

در«یخچال‌فیلی» خری راذبح‌وبوسیله گاری‌حمل‌میکردند
مردم‌گوشت ندیده که‌ازحقیقت‌امر بی‌اطلاع بودند کنار کلانتری‌صف کشیده بودند که‌پس ازخروج‌گاریچی‌گوشت مصرفی‌خودرا خریداری نمایند

مردم که دراین‌چندروزه ازحیث گوشت درمضیقه هستند اطراف گاری جمع‌شده وبا اصرار می‌خواستند گوشت خریداری کنند

صبح امروزیك گاری اسبی که مقداری گوشت‌حمل‌میکرد ازحوالی خیابان شهبازمیگذشت پس از چند دقیقه عده‌زیادی ازمردم که در روز های‌اخیر رنگ گوشت ندیده بودند دنبال گاری بحرکت‌درآمدند وپس ازاندکی‌طی‌طریق بشخصی که‌همراه گاری‌بود پیشنهاد کردند که از این گوشت بآنان بفروشد ولی گاریچی ازفروش‌آن‌خودداری میکرددرنتیجه چند نفری بکلانتری ۲۱ مراجعه کردند تا بوسیله مامورین کلانتری گاریچی‌رامجبور کنندمقداری گوشت بآنان‌بفروشد.

درنتیجه مامورین کلانتری مداخله کردندو گاریچی‌را بکلانتری‌میبرندو ضمن تحقیق موضوع مهمتری کشف گردیدبدین‌معنی که‌شخصی که‌همراه گاری بودموحسن‌عمادراستی‌نام‌داشت در کلانتری‌اعتراف کرد که‌درحوالی‌یخچال فیلی باکمك‌شخص‌دیگری‌بنام‌محمد علی‌بکشتار خردست‌زده تاگوشت‌آن رابجای گوشت گاو وگوسفند بمردم بفروشد.

باکشف‌این‌جریان‌موضوع‌در کلانتری موردتحقیق قرارگرفت ـ حسن‌ابتدا در کلانتری منکر این‌جریان‌بود وی میگفت‌این‌الاغ درحال‌مرك‌بودوبرای استفاده ازپوست آن ذبحش کرده‌ام ولی‌درنتیجه تحقیقات بعدی حقیقت آشکارشدومعلوم گردید که‌وی‌بگوشت خراحتیاج‌داشته نه‌بپوست آن.

عجب‌این‌است که این‌شخص تصمیم داشته کله‌وپاچه‌الاغ‌رانیزبیك دکان‌کله پاچه‌ئی بفروشدوگذشته‌ازگوشت‌خر مغزخری‌هم بخورد مردم‌بدهد.

در کلانتری پرونده امر تشکیل و متهمین‌تسلیم مراجع‌صلاحیت‌دارشدند موقع‌خروج متهمین از کلانتری عده زیادی‌ازتماشاچیان که‌هنوز ازحقیقت امرخبرنداشتند‌باانتظارخریدن گوشت نزدیك کلانتری صف کشیده بودند و پس‌ازروشن‌شدن‌جریان‌متفرق‌شدند.

کلاهبرداری که جعل‌شناسنامه کرده‌و۱۰۰۰۰۰ریال سرقت کرده‌بود دستگیر شد

یك‌شخص ودوشناسنامه

چندشب‌پیش مامورین‌اداره‌اطلاعات شهربانی‌نسبت حرکات وطرز رفتار شخصی که‌در مهمانخانه‌طیران‌واقع در باب‌همایون سکونت‌داشت مظنون شده‌ازوی شناسنامه‌مطالبه کردندولی وی‌ازارائه شناسنامه‌و افشای هویت خویش‌خودداری کردموقعیکه‌مامورین درصدد جلب‌وی برآمدندبا شتاب مقداری‌کاغذازجیب‌خودبیرون آوردوریزریز کرد.

پس‌ازجلب‌وی این‌شخص‌باداره‌اطلاعات دوشناسنامه ازجیب‌وی کشف گردیدومعلوم شد که‌نام‌وی‌غلامحسین باقری لاکانی‌است‌و شناسنامه‌دیگری بنام‌ابوالفضل‌بهادری صادره‌ازاراك‌با عکس‌غلامحسین‌لاکانی درجیب‌وی‌بود که برای‌مقاصدخاصی جعل کرده‌است.

ضمن‌تحقیق ازنامبرده‌معلوم‌شد که‌وی‌درحدود سه‌ماه‌شاگرد تجارتخانه آقای‌سیدابوالقاسم‌سیدی‌بودموآقای‌سیدی‌چکی‌بمبلغ‌ده‌هزارتومان عهده‌بانك بازرگانی‌بوی‌سپرده که وصول کرده به‌تجارتخانه بیاوردولی‌وی مبلغ‌چك‌را وصول‌وبجای‌تجارتخانه بخانه‌خودش‌رفت ودوهزار تومان‌ازاین مبلغ‌را باهل خانه‌خود دادوباقیه‌بیرون‌آمد قبل ازهرکار یکسره‌بلالهزار رفت‌وبکدست لباس‌شیك‌برای‌خودخریدوبعد درخیابانهای‌لاله‌زار واسلامبول‌هرچه‌بلیط‌بخت آزمائی‌دردست بلیط‌فروشان‌بود همه‌رابمبلغ ۱۵۰۰تومان خریداری کردو بلافاصله‌باقطار عازم‌مراغه شدوازمراغه‌به‌تبریزرفت‌ودر آنجامبلغی‌ازاین‌وجوه رابدست‌شخصی‌سپردو رسیددریافت کرده‌بتهران آمدضمنا درتبریز۳۰۰تومان دیگر بلیط‌بخت آزمائی‌خریداری کرد.

وی‌درتبریز یك‌برك‌ورقه‌عدم سوءسابقه گرفت وتصمیم‌داشت‌در بنگاه عمران‌استخدام شود که‌بچنك‌مامورین افتاد.

شخصی‌بنام عبداله که‌خواهر متهم‌سابقاهمسراوبوده نیزدستگیر گردید قضیه‌تحت‌تعقیب‌است.

راهزنان چیزی بچنك نیاوردند وکفش‌خودراهم ازدست دادند

بطوریکه خبرنگارما کسب اطلاع کرده‌است:

ساعت۹ دیشب‌ذکریا حناساب‌راننده تاکسی‌شماره۱۰۶۳۰تاکسی‌خود رابرحمت‌الله که‌ازساعت ۹شب‌ببعد روی‌همان تاکسی‌بعنوان کمك‌کارمیکند سپردورحمت‌الله مشغول‌کار شد.

ساعت‌دوازده‌ونیم‌شب دونفرمسافرسوار آن‌تاکسی‌شدند وقرار گذاشتند که‌درمقابل‌دریافت ۷۰ریال‌آنانرا بالهیه برساند.

درالهیه‌ناگهان مسافران‌تاکسی براننده حمله کردند واورا مضروب نمودند• کشمکش بین‌راننده ومسافران‌مزبورچنددقیقه‌ای‌بطول‌انجامیدوآنقدر راننده‌مقاومت کرد تایکی‌ازپاسبانان‌سوارسر رسید وسارقین که‌هوارا پس‌دیدند فرارا برقرارترجیح‌دادند ویك‌جفت کفش‌هم‌ازخود بجای گذاشتند. قضیه فعلاتحت تعقیب‌است.

توضیح

دیروزاطلاع دادیم که‌زن جوانی را بنام‌پروین انصاری‌شخصی اغفال کردو به‌ازگل‌برد وباتفاق‌جمعی‌وی‌رامضروب کرد.اینك‌مادآورمیشویم که‌خانم‌مزبور باخانواده تیمسارانصاری‌وشیبانی‌نسبتی نداشته‌وفقط‌یك‌تشابه اسمی‌بوده‌است.

درباره دختر۱۱ساله‌ای که سه‌خانواده راجع‌باو باهم اختلاف دارند

حریت‌پرورمدعی‌پدری‌طفل گفت:

ازبس پول خون دادم خسته شدم

خوانندگان محترم ازماجرای دختر۱۱ساله‌ای که سه خانواده راجع باو باهم اختلاف دارند جلسه‌یل اطلاع دارندوچنانکه میدانند خون دختروآقای حریت‌پرور مدعی‌پدری طفل‌وآقای‌محمدرضاعلائی‌پدر طفل‌درآزمایشگاه پزشکی‌قانونی گرفته شده ولی‌هنوزنتیجه‌آن اعلام نگردیده‌است•

بدنبال این ماجرا خبرنگارما اطلاعات زیرراکسب‌کرده است:

بطوریکه‌خوانندگان محترم اطلاع دارند، علاوه برخون دختر۱۱ساله وآقای حریت‌پرورما بدستور آقای طلیعه بازپرس شعبه۱۰چند روزقبل خون‌آقای محمدرضاعلائی نیز جهت تجزیه دراداره پزشکی قانونی گرفته شد و دراین قبیل دعاوی معمولاپول آزمایش راطرفین‌دعوی‌می‌پردازند•

ولی‌آقای‌محمدرضاعلائی‌سوزن‌بان‌از پرداخت این پول امتناع کرده قرار شدآقای حریت‌پرور که طرح دعوی کرده مبلغ۱۰۰۰ ریال حق‌آزمایش رابآزمایشگاه بپردازند•

آقای حریت‌پرور که سه‌هزار ریال جهت‌تجزیه‌خون خودو دختر پرداخته اظهارداشت:

ازبس‌پول خون دادم خسته شدم و دیگرازاین‌بابت پولی‌نخواهم‌پرداخت.

قسمی که خوانندگان‌محترم‌اطلاع دارند بنابااظهارخودآقای حریت‌پرور این‌دختر ۱۱سالهسی‌ویکمین‌دختریست که ایشان یافته و مدعی‌پدری وی گردیده است وای‌بسا که ازاین‌پیش نیزجهت‌تجزیه خون این‌وآن مبالغی پرداخته باشد.

درهرحال‌پس‌ازامتناع آقای‌حریت‌پرور ازپرداخت‌حق‌تجزیه‌قرارشد خون‌آقای محمدرضا علائی سوزن‌بان بخرج دادگستری تجزیه شود•

آخروقت‌دیروزاطلاع‌حاصل شد که آقای‌دکتر سعیدحکمت رئیس اداره پزشکی‌قانونی ازآقای‌طلیعه بازپرس شعبه ۱۰ که پرونده مزبور زیرنظر ایشان‌رسیدگی‌میشوددعوت کرده‌است که پیرامون اینموضوع با یکدیگر مذاکراتی‌نمایندتاپس‌ازاعلام‌نتیجه‌تجزیه خون که گویابزودی‌اعلام‌خواهد گردید اطراف‌وجوانب‌کاربهتررعایت‌میشود و وضع‌طرفین دعوی‌زودتر روشن گردد.

دراصل۷ قانون اساسی تجدید نظر شد

بقیه ازصفحه‌اول

اصل ۷ ـ مجلس‌میتواندباهرعده‌ای که درجلسه حاضرباشدمذاکرات را شروع‌نماید لکن برای اخذرأی حضوردوثلث نمایندگان حاضردرمرکز لازم‌است واکثریت‌آراء وقتی حاصل میشود که بیش‌ازنصف حضار درجلسه رای بدهند.

اصل ۷ سابق که هنوزمورد اجرامیباشد بشرح زیراست:

اصل ۷ ـ در موقع شروع بمذاکرات باید اقلا دو ثلث از اعضاء مجلس‌حاضرباشند وهنگام تحصیل رای سه‌ربع ازاعضاء باید حاضربوده و واکثریت آراءوقتی حاصل‌میشود که‌بیش‌ازنصف‌حضار مجلس رای بدهند•

مجلس شورایملی

بقیه ازصفحه‌اول

کرده‌وتعهداتی نسبت صندوق بین‌المللی پول‌داریم‌راجع به‌ارزلایحه‌ای بقید دو فوریت تقدیم‌میشود، استدعادارم‌مطرح فرمائید.

آقای نخست وزیر لایحه‌راتقدیم کرد وقرائت گردید

فوریت اول

فوریت‌اول لایحه‌مطرح‌شد•

آقای دکتر پیرنیا بافوریت اول مخالف‌بودوگفت: دلیل‌مخالفت بنده واضح‌است وناشی‌از مخالفت بااهمیت لایحه‌میباشد.

طبق‌صورت جلسات مزبور بنده‌از ابتدای‌دوره هیجدهم‌شدت بانرخ‌هفت تومان‌وپنج‌قران برای‌ارزمخالف بوده‌ام ودائماهم دراین‌مخالفت باقیمانده‌ام‌و هر دولتیکه روی‌کارآمد من‌این‌نکته متذکرشده‌ام.

بعقیده‌من مهمترین اقدام‌دراصلاح وضع اقتصادی تجدید نظردرنرخ ارز است دراوایل دوره‌هیجدهم‌اختلافات شدیدی باوزیردارائی‌وقت‌پیدا کردیم این اختلافات واصرارنده‌باین‌نتیجه منجر شد که‌وزیردارائی‌وقت‌آمدند وعده دادند دراولین فرصت نرخ‌ارز راتغییر دهند منتهی موکول‌به‌این‌بود که‌موقع‌برای تغییر نرخ ارزمناسب شودآن‌موقع‌همین‌حالاست که بحمدالله صادرات نفت‌جریان افتاده مملکت مادارای‌ارزشده‌است بنده‌چون‌باافزایش نرخ‌ارز ازسه‌تومان ودوریال به‌هفت تومان‌وپنج‌ریال‌مخالف هستم بافورت این‌لایحه مخالفت هستم•

منظورتامین شده•••

آقای‌ناصروزیر دارائی اظهارداشت: درباره‌اختلاف نظری که جناب‌آقای دکترپیرنیافرمودند راجع به‌نرخ‌هفت تومان وپنج‌قران که‌میفرمایند بالاست توجهشان‌رابابن نکته‌جلب میکنم که در اوایل‌سال ۱۳۳۲ واواخر سال ۱۳۳۱ نرخ‌ارزترقی‌فاحش‌داشت‌بطوری که‌هردلار به۱۳٤۰ ریال رسید، در اوایل‌سال۱۳۳۲ دولت‌آن‌نرخ‌رابطور نسبی‌در۱۰۰ ریال‌ثابت نگهداشت ولی هیچوقت‌وسیله فروش‌آن‌فراهم‌نبود. ازآن‌ببعد منظورآقای‌دکتر پیرنیا تامین‌شده واز۱۰۰ریال‌به۷۵ریال‌تنزل داده‌شده‌است وتنزلش ازاین‌قیمت نه برای‌صادرات ونه‌برای واردات مفید نیست•

الان کارخانجات داخلی‌مامخصوصا کار خانجات نساجی گرفتار رقابت خارجی‌است.اگر قرارباشد نرخ ارز پائین بیاید وارداتاز حمایت خارج میشود وصادرات‌تورم پیدا میکنندو اینوقت فورمت اول‌رأی گرفتند و تصویب‌شد.

فوریت‌دوم

فورمت‌دوم‌لایحه‌مطرح گردید.

درفوریت‌دوم آقای‌خرازی‌مخالف بود وگفت:

بطوریکه‌آقایان‌محترم استحضاردارند اساس کشمکشهای‌دول‌جهان روی‌امور اقتصادی‌است‌وامور‌اقتصادی‌دردرجه‌اول دورمیزند روی‌مسئله‌پول، یعنی هر ملتی‌ودولتی‌توانست‌پول خودش راحفظ کندمیتواندأوضاع اقتصادیش‌رامرمت کند وتوازن‌بازرگانی‌داشته‌باشد بنده علت‌مخالفتم بافورمت‌اینست که مسئله باین‌مهمی‌احتیاج به این دارد که لااقل نمایندگان محترم از آمار ارزی‌اطلاع‌حاصل کنند،آقای وزیر دارائی فرمودند این موضوع مطالعه شده‌است .مطالعه‌این‌موضوع هم‌لابد مثل‌مطالعه شورای عالی‌اقتصاد است بنده‌اطلاع‌دارم جمعادو ماه‌ونیم است دردولت فعلی‌و سابق‌این‌موضوع را مطالعه‌میکنند ولی‌این‌موضوع مانع‌از این‌نیست که این‌موضوع رودردر یك کمیسیون‌ولو کمیسیون‌خاصی‌مطالعه شود.

بنده که میخواهم‌نسبت باین لایحه رای‌بدهم‌باید این‌اطلاع راداشته باشم که‌دولت چه‌مقدار درآمدارزی از کنسرسیوم‌وشرکت ملی‌نفت‌وسازمان برنامه وازصادرات کشور داردفقط‌ما اطلاع‌ازاین آمارممکن‌است به‌چنین لایحه‌ای‌رای‌دادتقاضادارم‌دولت‌ازفورمت دوم‌این‌لایحه صرفنظر کند.

آقای‌ناصروزیر دارائی‌درپاسخ‌اظهار داشت:

جناب‌آقای خرازی اشاره‌فرمودند که‌این‌لایحه دوماه‌ونیم مطالعه شده می‌خواهم‌عرض کنم این‌لایحه‌از۵سال پیش دردست مطالعه‌است‌وچیزتازه‌ای نیست.

راجع بآمار ارزی که فرمودید در صورت وضعیت‌های بانکملی‌منعکس است‌واگرتوضیحات‌بیشترلازم‌باشدعرض میکنم •

ما امسال ۱۸۸میلیون‌دولارازعواید نفت‌عایدی خواهیم‌داشت. اما داشتن‌و نداشتن ارزارتباطی‌بیکسان‌شدن‌نرخ ارز ندارد.

فورمت دوم‌نیز بمعرض رای گذارده شدوتصویب‌رسید•

فوریت‌سوم...

دراینوقت‌طرحی بامضای‌پانزده نفرازنمایندگان تقدیم شد که لایحه دولت فی‌المجلس «بقیدسه فوریت» مطرح گردد

آقای‌دکتر شاهکارمعتقدبوداین‌کارمخالف نظامنامه‌است‌وآقایان سعیدمهدوی‌و دکترهدایتی اظهار کردند که مباینتی باآئین‌نامه‌ندارد.

سرانجام‌بفوریت‌سوم لایحه نیزرای گرفتند وتصویب‌شد.

طرح لایحه

دراینوقت‌اصل‌لایحه‌مطرح‌شد.

آقای‌دکتر شاهکارتذکراتی‌درماهیت این‌لایحه بیان کردوگفت‌اگرازاین کاردرزاه‌امور تولیدی استفاده شود بزرگترین خدمت‌است‌ودرغیراینصورت خیانت‌است.

بعدآقای مشایخی‌بعنوان‌موافق‌صحبت کرد آقای‌دکتر پیرنیا نیزمخالف لایحه‌صحبت کرد وسپس‌آقای مهدی ارباب‌پیشنهاد کفایت مذاکرات داد.

این‌پیشنهاد بتصویب‌رسیدوبورود مواذیزرای گرفتندتصویب گردید.

مادهاول قرائت و مطرح گردید.

آقای‌دکترشاهکار دراین‌باره توضیحی خواست وآقای وزیردارائی‌پاسخ‌داد.

مادهاول بمعرض‌رأی گذارده‌شدوتصویب گردید.

چون‌درمادهدوم پیشنهادائی‌رسیده‌بود عده‌ای‌ازآقایان نمایندگان پیشنهاد کردند جلسه‌ختم‌شود وساعت ۵بعداز ظهرمجدداًجلسه‌تشکیل گردد.

آقای دکتراقبال‌اظهارداشت: بنده‌از مذاکراتی که اینجا شد حس کردم نمایندگان‌محترم مثل‌روز اول‌نسبت بدولت بنده لطف دارند(صحیح‌است) راجع بموضوع تولیدی که بعضی از آقایان‌مذاکره کردند خیال می‌کنم متن‌لایحه باندازه‌ای روشن‌است که اگرمانمی‌خواستیم کارهای تولیدی بکنیم ودستمان بسته‌نبود تاساعت ۲ بعدازظهرمزاحم‌آقایان‌نمیشدیم، حالا که تااین‌ساعت آقایان صرف وقت فرموده‌اید نظر باشکه‌بعدازظهرهم به مجلس‌سنابابدبرویم‌تقاضامیکنم موافقت نفرمائیدلایحه درهمین جلسه تکلیفش معلوم‌شود.

***

دراین‌موقع که صفحات‌روزنامه‌برای طبع سته میگردید جلسه مجلس هنوزادامه داشت و بقیه مذاکرات این جلسه در شماره فردا باطلاع خوانندگان‌محترم‌میرسد.

درجلسه خصوصی مجلس شورای ملی

جلسه‌خصوصی مجلس‌شورای‌ملی ساعت ده صبح‌امروز باحضور آقایان نخست‌وزیر وروزیران تشکیل‌یافت .آقای‌نخست‌وزیر ضمن‌بیانات مشروحی اظهارداشت که ما به‌تبعیت ازمقررات بانك‌بین‌المللی که ماهم‌عضو آن‌هستیم بایدنرخ‌ارزدر کشوریکسان شودچون‌عملاقسمت‌ارزازلحاظ خرید۷۵ ریال و وفروش۷٦٫۵ ریال‌میباشدولی‌قیمت‌پشتوانه‌مابرخلاف‌عمل‌ومنطق۳۲ریال‌میباشد واین‌عمل موجب‌حبس شدن‌قسمتی‌ازپول‌ما است‌و بهمین‌جهت‌لایحه‌ای تقدیم گردید که‌این مابه‌التفاوت ازبین‌برود

دراینمورد مذاکرات مفصلی‌ازطرف آقایان تیمورتاش‌ـ دکترپیرنیا‌ـ خرازی‌ـ کورس‌ومهدی‌ارباب ومهندس جفرودی‌ـ دکترجهانشاهی بعمل‌آمد وآقایان‌ناصر وزیر دارائی‌وکاشانی مدیر کل‌بانکملی توضیحات مفصلی ایراد گردندوبالنتیجه‌مقرر گردید لایحه‌باقیدودوفورت بمجلس‌تقدیم گردد.

دستگیری قاتل

پریروز باطلاع خوانندگان‌محترم رساندیم که شخصی بنام ابوالفضل شیخ‌الاسلام‌زاده بدست‌علی کچی‌بقتل رسیدوقاتل‌متواری گردید•

خبرنگارما کسب‌اطلاع کرد که دیروزمامورین کلانتری٦علی کچی‌را دستگیروباپرونده امر بدادسرا اعزام گردید•

حوادث گوناگون روز

۷نفردرنتیجه‌خوردن نان‌خشك‌مسموم‌شدند

شب گذشته محرم‌سعیدی به‌پاسگاه ۲۰سلیمانیه‌شکایت کرد که‌همسرش بانومرضیه و۵نفر اطفالش مسموم شده‌اند وقتی مامورین درصدد تحقیق بیشتربرآمدند معلوم‌شدبانومرضیه‌عیال‌محرم‌چندروز قبل‌مقداری نان‌خشك و کپك‌زده خریده وروز گذشته پس‌ازخوردن مقداری ازنان‌ها این عائله۷ نفری بطور دستجمعی مسموم‌شده‌اند. مسمومین به‌وسیله مامورین کلانتری به‌بهداری اعزام‌ومورد معالجه‌قرار گرفتند.

مرك‌یك‌کارگر

دیروز یك‌واگن دستی که بوسیله کارکنان راه‌آهن حمل میشد در سرازیری ازدست‌کارگران خارج ودرنتیجه بابهمن نام‌کارگر تصادف کرده کارگرمزبور وسیله مامورین ژاندارمری‌به بیمارستان اعزام‌ولی بعلت شدت جراحات دربین‌راه‌درگذشت.

تصادفات اتومبیل

ساعت۷بامداد امروز اتوبوس‌شماره ۱۸٤۸۳ خط٤ فرعی براثندگی حمزه میرمهدی باعابری بنام‌سیف‌الله فرزند ملك تصادف کرد و مصدوم بلافاصله‌درگذشت. راننده دستگیر واز کلانتری ۵ بدادسرای تهران فرستاده‌شد.

☆امروز وانت‌شماره ۱٤۸۰ که سرنشینان آن‌دونفر مهندس‌وزارت راه بنام‌مهندس خاور ومهندس شریفی ودونفر ناشناس که هنوز هویت آنان کشف‌نشده بودندرجاده‌دماوند واژگون‌ودرنتیجه هرچهارنفر مجروح شدند وبوسیله مأمورین ژاندارمری‌باآمبولانس۱۵۲۵ جهت‌بستری شدن‌در بیمارستان بتهران‌منتقل گردیدند

*امروز اتوبوس شماره۹۲ براثندگی‌حسینعلی‌امیدی‌درجاده‌شهر ری‌با قربان‌نامی‌تصادف کرد مصدوم‌دربیمارستان‌سینا بستری‌و حالش خطرناك است راننده‌وسیله‌مامورین‌ژاندارمری‌دستگیر گردید

دستگیری‌راهزنان‌مسلح

مامورین گشت ژاندارمری‌اهواز درچند کیلومتری‌شاپوریدو نفر سارق مسلح بنام خلیفه‌وفالح‌برخورد وپس‌ازتیراندازی‌وزدوخوردیکی از راهزنان مجروح‌ونفردیگربایك‌قبضه‌تفنك‌ویك‌قبضه‌۵تیر انگلیسی دستگیر و بلشکر اهوازتسلیم‌شد.

چین کمونیست‌مجدداً جزائر متعلق به فرمزرا بمباران میکند

پاریس‌ـ ناظرین خارجی درپکن‌اطلاع میدهند که توپخانه ساحلی چین کمونیست مجددا جزائرمتعلق‌به‌دولت چین‌ملی‌راهدف‌شلیك قرارداده و ازجمله‌دیروز بمباران جزائرمتعلق بحکومت‌فرمزازطرف توپخانه‌چین کمونیست بسیارشدیدبوده‌است .

دراعلامیه که‌دیروزوزارت خارجه‌چین کمونیست صادر کرده تصریح نموده‌است که دولت‌مذکورمصمم است‌این‌جزیره‌را از چنك مخالفین خود نجات‌دهد•

بحث راجع بگزارش آقای دکتر تایلر

مشاور مخصوص مالیاتی رئیس جمهور ایزنهاور

بقلم: ارسلان خلعت بری

چندی قبل گزارش آقای دکتر تایلر مشاور مخصوص مالیاتی آیزنهاور درباره چگونگی وصول مالیات درایران و بهبود وضع آن برای اولین بار درروزنامه اطلاعات بچاپ رسید پس از انتشار گزارش آقای دکتر تایلر درکلیه محافل اقتصادی ومالی کشور بحث هائی پیرامون این گزارش آغاز شد.

همانطور که قبلا اطلاع دادیم آقای دکتر تایلر نظر خود را درباره وصول مالیات درایران اظهار داشته اند و گزارش ایشان در کمیسیونهائی دروزارت دارائی وشورایعالی اقتصاد مطرح شده است. آقای ارسلان خلعت بری نماینده مجلس شورای ملی مقاله ای دراین باره نگاشته اند که متن آن بنظر خوانندگان میرسد.

خلاصه گزارش آقای دکتر تایلر در روزنامه اطلاعات درج شد. مطالعه آقای دکتر تایلر معلوم گردید براساس وصول مالیات است نه براساس مطالعه وضع اقتصادی مملکت ایران درصورتیکه آنچه برای ما لازم است مطالعه وضع اقتصادی کشور وراهنمائی های لازم برای اصلاح وپیشرفت آن است که درمورد اخیر یا آقای دکتر تایلر عقیده اظهار نکرده یا کرده وما بیخبریم ودرمسئله مالیات هم همیشه نظرشان برویه هائی است که مالیات را افزایش دهد در کشور ما ، خود میدانیم که جهاتی وجود دارد که عدهٔ که بایدمالیات زیادتر بدهند کم می دهند وازعدهٔ که کم بایدبدهند زیادتر وصول میشود اینموضوع را که چه باید کرد وبچه طریق باید مالیات واقعی را گرفت وله تعدی بمردم شود وله مسامحه دروصول مالیات نباید متوقع بود خارجی ها برای ما حل و درست کنند بلکه راهنمائی های خارجی دراینمورد مفید هم نخواهد بود زیرا باوضاع واحوال کشور ودستگاههای ما وافراد آشنا نیستند ازطرفی بااشخاص مطلع ومردم صلاحیتدار مذاکره نمیکنند و بهمین جهت مطالعاتشان ناقص است و دربسیاری از موارد نه با واقع منطبق است ونه با مقتضیات و اوضاع ایران و نتیجه نمیدهد.

ازطرفی باین نکته توجه نمیشود که آنچه را که درآمریکا میشود درایران نمیشود عمل کرد وهرچیزی که درآمریکا است درایران نمیتواند باشد وآنچیزی که مالازم داریم غیر از آن است که آمریکا لازم دارد واگر باین مسئله مهم توجه نشود مطالعات ، گزارش های خارجی درمملکت ما نه مفید است ونه عملی، قابل اجراء آمریکا اقلا صد سال ازما جلواست یعنی ها میگویند ازاروپا صدسال جلواست درآمریکا همه جا ساخته شده آباد شده صنعت توسعه یافته و بحد تکامل رسیده دراینجا تازه باید شروع بساختن وآباد کردن وایجاد کارخانه و شروع بیك برنامه صنعتی کرد درآمریکا اکنون برای اینکه تولید ازحد فعلی تجاوز نکند بانکها دردادن اعتبار سخت گیری میکنند درایران باید تازه یك برنامه تولیدی شروع شود بنابراین، نمیشود آنچه را که درآمریکا اجرا میشود دراینجا هم اجرا کرد و اگر هم خارجی ها تجویز کنند ونظر بدهند نباید پذیرفت

من وقتی گزارش آقای دکتر تایلر را خواندم یکمرتبه دیگر متوجه شدم که تبعیت مطلق از گزارش های خارجی ها خطاست زیرا مبنای این گزارش مسئله وصول مالیات است مالیه چی درمملکت ما هم بفکر وصول زیادتر است ولی مرد اقتصادی فکر میکند که چگونه منبع درآمد افراد را باید زیادتر کرد که مردم درآمد بیشتر داشته باشند واز درآمد زیادتر مالیات زیادتر گرفته شود در آمریکا اول مسئله اقتصاد را درست کردند زیرا باداشتن اقتصاد سالم درآمد مردم زیادتر وبالنتیجه درآمد دولت زیادتر میشود ومسئله مالیات یك هدف بزرگش هم کمك باصلاح وضع اقتصاد است در گزارش آقای دکتر تایلر تناقض زیاد دیده میشود زیرا ازیکطرف معتقد است که تماس مامورین مالیات بامردم باید قطع شود ولی ازطرف دیگر راه هائی که برای افزایش مالیات پیشنهاد میکند موجب ازدیاد تماس باوجود تماس مامورین مالیات بامردم است اطلاعات مشارالیه ازجهت دستگاه های اداری ما ناقص است زیرا مشارالیه تصور میکند دستگاههای اداری مالیاتی اصلاح شده وازسابق خیلی بهتر شده اند وازهمین یك مطلب میتوان فهمید اطلاعات مشارالیه چه اساسی دارد اما هیچ رویه پیشنهاد نمیکند که سیستم مالیاتی چه نحو باشد که مامورین بامردم تماس نداشته باشند یا تماس کمتر داشته باشند.

من وقتی عنوان گزارش آقای دکتر تایلر را در روزنامه اطلاعات خواندم بدنبال مطلبی میگشتم که اشتغال آنرا داشتم من فکر میکردم دکتر تایلر در گزارش خود خواهد نوشت که ایران یك مملکت کشاورزی مستعد برای کشاورزی است وبا افزایش محصولات کشاورزی اولا بر صادرات مملکت افزوده خواهد شد ثانیاً بر درآمد ملی اضافه خواهد شد ثالثاً دولت میتواند ازاضافه درآمد مردم مالیات بیشتر بگیرد همین طور فکر میکردم ایشان باین نتیجه خواهند رسید که ایران قابلیت توسعه صنعت را دارد باید باوسائل گوناگون وهمانطور که پنجاه سال پیش درآمریکا عمل وتشویق کردند تا بمرحله توسعه وتکامل رسید در ایران هم باید بهمان نحو عمل شود تا اولا مسئله بودجه وتورم آن بخودی خود حل شود زیرا درصورت توسعه صنعت وضع اقتصادی بهتر وبرای مردم کار پیدا میشود ومثل آمریکا بیشتر مردم در شرکتها ومؤسسات خصوصی کار میکنند وخدمت دولت را ترك خواهند کرد ثانیا درآمد مردم زیادتر میشود ودولت ازدرآمد واز نتیجه کار مردم مالیات بیشتر خواهد گرفت و کسری بودجه از مالیات های حاصل ازفعالیت های خصوصی و صنعتی وبازرگانی جبران خواهد شد مثل آنکه آمریکا ازشرکت ژنرال موتورسالی پانصد میلیون دولار مالیات میگیرد ثالثا در نتیجه ازدیاد محصولات لوازم زندگی باقیمت های مناسب و بطور فراوان دراختیار مردم قرار میگیرد وبالنتیجه سطح زندگی مردم بالا میرود.

من منتظر بودم آقای دکتر تایلر گزارش دهد که چنین برنامه برای ازدیاد درآمد ملی لازم است (مقصودم درآمدهای خصوصی افراد است) تا بگزارش ایشان لااقل ترتیب اثر داده شود زیرا بگفته های من که چندسال است اهمیت یك برنامه کشاورزی و صنعتی را برای کشور تذکر میدهم تا کنون توجهی که باید بشود نشده است برای من تعجب آور است این همه کارشناس ومتخصصین که آمده ورفته اند چرا برای کشاورزی وصنعت پیشنهادات و راهنمائیهای مفید ولازم نکرده اند در صورتی که ما دراین دو موضوع احتیاج براهنمائی و کمك داریم اما گزارش آقای دکتر تایلر بیشتر مربوط بتامین کسر بودجه است وایشان طرقی برای تامین کسر بودجه درنظر گرفته اند واز مطلب اساسی که مورد احتیاج ایران است بحثی بمیان نیاورده اند یعنی از یك منبع سالم وصحیح اقتصادی برای افزایش درآمد مردم وتحصیل مالیات از آن منابع یعنی از کشاورزی وصنعت و تکثیر محصولات کشاورزی وصنعتی و رواج تجارت وفعالیتهای خصوصی در واقع ایشان سیستم وصول مالیات سنگین را براساس آمریکای امروز پیشنهاد کرده اند اما راهی را که باید نشان بدهند که ما هم مثل آمریکا مخصوصا در صنعت پیش برویم آنرا پیشنهاد نکرده اند وایشان مالیات را ازنظر وصول آن آنهم برای وصول بیشتری درنظر گرفته اند ونه بر اساس مطالعه شده دیگری البته وقتی کشوری کسر بودجه داشته باشد و کشاورزی وصنعت درآن صورت کشور ما باشد این چاله بودجه را باید با یك چیزی پر نمود. آقای دکتر تایلر این چاله را خواسته اند با راههائی که نشان میدهند پر کنند.

ولی با آنکه در گزارش خود منصفانه تذکر داده اند که هزینه های دولتی در ایران رو بافزایش میرود و کسر بودجه همچنان ادامه خواهد داشت و تورم بوجود خواهد آمد معذلك برای جلوگیری ازاین تورم پیشنهاد نکرده اند که باید برنامه توسعه کشاورزی وصنعت داشت وایشان میبایستی انتقاد کرده باشند که چنین برنامه هائی وجود ندارد تا توجه دولت بیشتر باهمیت این موضوع جلب شود. نکته دیگر آنکه هرچه بعنوان مالیات ازمردم گرفته شود بازصرف همین دستگاههای اداری خواهد شد که فائده ای بحال مردم ندارد واین چه ثمری دارد که مالیات زیادتر بگیریم و بمصرف امور اداری و بی منفعت برسانیم پس انتظار میرفت ایشان راه هائی ارائه کنند که در ایران جلوی مخارج بیهوده گرفته شود تا مالیات اگر زیادتر هم وصول شود بمصرف کشاورزی وصنعت برسد وحال آنکه من که متخصص درامر مالی واقتصادی نیستم بخوبی میفهمم ودرمجلس هم تذکر داده ام که برنامه های ما بیشتر مختص خرجهای اداری وپرسنلی است وبعد از انجام این برنامه ها چندین هزار میلیون تومان دیگر برای مملکت خرج تهیه خواهد شد.

این است که فکر من وفکر آقای دکتر تایلر در دو مسیر جداگانه قرار دارد من معتقدم تا وضع اقتصاد مملکت درست نشود واساسی صحیح برای آن درنظر گرفته نشود مبنای مالیاتی ما مبنای صحیحی نخواهد داشت واقدامات برای افزایش مالیات ها نتیجه معکوس خواهد بخشید وجلوی فعالیت کشاورزی وصنعتی را هم خواهد گرفت زیرا اگر فرض کنیم درمرحله پنجاه یا صدسال پیش آمریکا هستیم باید درنظر بیاوریم که در آمریکا اگر محدودیت بود اگر تشویق نبود اگر مالیاتهای امروز وجود داشت کشاورزی وصنعت اینطور توسعه نمییافت وتکمیل نمیشد ولی تشویق بود ـ کمك بود مالیاتهای سنگین نبود مردم فرصت و رغبت داشتند که فعالیت کنند آن هم برای نفع شخصی خودشان زیرا تا نفع نباشد محرك دیگری وجود ندارد و اگر دستگاههای صنعتی مردم با دولت فرق ازلحاظ کار وثمره دارد برای آنست که دریکی محرك نفع وجود دارد ودر دیگری ندارد من تا کنون گزارشی دراین امر که موجب تکمیل کشاورزی وصنعت شود ازخارجی ها ندیده ام ولی دیده ام که بجای اینکه ذکر کنند موجب عقب افتاده گی فعلی ایران رویه مطالعه نشده دولتها و یا حوادث داخلی مغایر با پیشرفتهای اقتصادی براثر فعالیت افراد بوده وباعدم توجه بکشاورزی ومخصوصا صنعت ونداشتن برنامه های کشاورزی و صنعتی بوده گناه همه چیز واین عقب افتادگی را بگردن اشخاصی گذاشته اند که یا ملك دارند ویا تاجر اید ومالیات کمتر ازواقع بدولت داده اند وعلت اساسی را نشان نداده اند چیست.

حال ما فرض کنیم اشخاصیکه درایران دارای ملك و مستغلات اند مالیات کم داده اند یا اشخاصی که تجارت کرده اند کم مالیات داده اند واکنون مالیات واقعی را ازآنها وصول خواهیم کرد این مسائل را باید حساب کرد وبدون حساب نمیشود مطلبی گفت محصول مملکت معلوم است چه مقدار گندم، چه مقدار برنج وجو وغیره است مخارج قنوات واداره کردن ملك و ایجاد نهر وآبیاری ودفع آفت وچیز های دیگری را که نمیخواهم اسم بیاورم کنار بگذارید ببینید چقدر باقی میماند موقوفات راهم کنار بگذارید آنوقت مالك بتفاوت میزان واسم در محصول بازارع شریك است وبعد از کنار گذاشتن سهم کشاورزان حساب کنند درهمه ایران چقدر منفعت بعد از خرج وجود دارد خرده مالکین که تازه کسر خرج دارند یعنی باید از خارج ازدرآمد ملك زندگی خود را تامین نمایند یك عده زیاد مالکین متوسط اند که درآمد متوسط برای یك زندگی یك نواخت متوسط دارند(یا این توجه که روز بروز هم هزینه زندگی بالا میرود) آنوقت ببینید برای مالکین دیگر چه مبلغ ومقدار درآمد میماند اگر این حساب را نشستید وکردید آنوقت میفهمید

آقای دکتر تایلر که ازمالیات املاك مزروعی میتوان کسر بودجه مملکت را جبران کرد ازآن حساب هائی است که مطالعه ودقت درآن نشده است یا اگر حساب کردید که چقدر مستغلات هست وانبراهم حساب کردید که در ولایات و شهرهای غیر تهران مستغلات ارزشی و درآمد زیادی ندارد و قانون مال الاجاره ها هم درتهران وشهرهای دیگر وجود دارد و بیشتر شهرها مخروبه است ومترو که و مالیات مستغلات تهران ومستغلات شهر ها اگر چند برابر هم شود تازه باید بمصرف شهرها برسد زیرا شهرهای ما ازلحاظ نظافت واحتیاجات اولیه باعث شرمندگی هستند آنوقت میتوان فهمید که حساب تامین کسر بودجه مملکت را از مالیات مستغلات کردن چقدر بی اساس وبدون مطالعه است یا اگر حجم معاملات تجارتی مملکت درنظر گرفته شود که میتوان آنرا ازطریق گمرك معلوم نمود وآنوقت میتوان فهمید که مالیاتهای مسقیم ما ولو آنکه تماما واقعا وصول شود تازه ازلحاظ احتیاجات بودجه ما مبلغ ناچیزی خواهد شد واین حسابها برای تامین بودجه تماماً غلط است وحساب را باید براساس اقتصاد امریکا گذارد که مالیات یك شرکت آن برابر با چهار سال درآمد نفت ما است وصدها وهزارها شرکت درآنجا هست که مالیات هر کدام مساوی یا بیشتر از بودجه مملکت ماست یا معادل ثلث ونصف بودجه ما.

ملاحظه می نمائید دوطرز فکر وجود دارد یکی گرفتن از آنچه هست و ولواز اصل وسرمایه بمبالغ سنگین و ودیگر افزایش تولید ومحصول وبالا بردن درآمد افراد وازدرآمد زیاد واضافی گرفتن سیستم اولی مانع بوجود آمدن سیستم دومی است و متاسفانه تا کنون فکر عملی شدن سیستم دوم ازحرف بمرحله عمل در نیامده و آنچه عمل شده ومیشود درحدود سیستم اول است و گزارش آقای تایلر هم ازنوع سیستم اول است زیرا بعد از ذکر تمام منابع مالیاتی وعایداتی ایران فقط در راه راعملی و منتهی بمقصود یعنی تامین کسر بودجه میداند که یکی مالیات املاك مزروعی ودیگری مالیات مستغلات است ولی مثل این است اشخاص عمدا بایشان اطلاعات ناقص داده اند ویا قصد داشته اند با اجرای پیشنهادات ایشان همین بساط وجود داشته باشد یا ایشان نتوانسته اند از اشخاص مطلع اطلاعات لازم کسب کنند

اطلاعیه شماره ۷ کمیسیون دائمی حج وزیارت

باستحضار آقایان زائرین محترم بیت اله الحرام میرساند:

دراثر تجربیاتی که درظرف مدت چندساله اخیر نصیب کمیسیون دائمی حج وزیارت گردیده معلوم شده که عده ای بنام حمله دار وراهنمای حجاج قبل از فرارسیدن موسم حج درمرکز وشهرستانها بوسیله آگهی های فریبنده شروع بفعالیت نموده وقراردادهائی بازائرین منعقد مینمایند.

بطوریکه مکررمشاهده شده اینقبیل اشخاص مبالغ گزاف اززائرین دریافت وبمحض خروج ازایران باآنها ناسازگاری ویادر کشورهای بیگانه سرگردان وبدون سرپرست قرارداده وخود فرار اختیار میکنند وبااینکه درمکه وجده ومدینه بعناوین مختلف علاوه برآنچه که درقرارداد تنظیمی خود تعیین نموده اند اززائرین خواستار وناراحتی زائرین را فراهم میسازند چه بسا اتفاق افتاده که حاجی رادر کشورعربی سعودی باقی گذارده وخود مراجعت مینمایند.

کمیسیون دائمی حج وزیارت ناحوالات کلیه آنهایی برده وبکایك رابخوبی بنام می شناسد وتوانسته است صورت حمله دار وراهنمایان ناصالح را مشخصا تعیین نماید لذا برای جلوگیری ازسوء استفاده این قبیل اشخاص وجلوگیری ازادامه دستگاه فریبنده آنها درحال حاضر بکلیه زائرین بیت اله الحرام توصیه مینماید که بهیچوجه تحت تاثیر آگهی های گوناگون وبی اساس حمله دارها وراهنمایان که صلاحیت اینعمل را ندارند قرار نگرفته وازتنظیم هرگونه قراردادی که حقا بستگی باجان زائر دارد خودداری فرمایند.

صورت اشخاصیکه صلاحیت حمله داری وراهنمائی حجاج را دارند بعدا از طرف کمیسیون دائمی حج وزیارت باطلاع عامه خواهد رسید.

کمیسیون دائمی حج وزیارت

آمار هوائی

آمار هوائی روز ۲۱ اردیبهشت ۳۶ از اداره هواشناسی وزارت کشاورزی

ساعت شش و نیم صبح	۱۸٫۵	درجه بالای صفر
« ۱۳	۲۶	درجه بالای صفر
« ۱۸٫۳۰	۲۰٫۲	درجه بالای صفر
حد اکثر	۲۸	درجه بالای صفر
حداقل	۱۴٫۲	درجه بالای صفر

مقایسه: درجه حرارت تهران نسبت بروز قبل صبح چهار درجه وسه دهم درجه وظهر شش دهم درجه زیاد وشب چهار درجه ودو دهم درجه کم بوده است حداکثر حرارت نیز نسبت بروز قبل یك درجه زیادتر بوده است.

گرمترین وسردترین نقاط: در ۲۴ ساعت گذشته طبق آمار هوا شناسی کشوری (مهر آباد) گرمترین نقاط ایران شهرستان آبادان با ۳۳ درجه بالای صفر وسردترین امکنه شهر زنجان با ۷ درجه بالای صفر بوده است.

کولر وستینگهاوس

«تنها کولری که بیش از همه مارکها فروش دارد»

چندین هزار تومان کرایه باغ شمیران بعلاوه وقت عزیز ورخت رفت وآمد در گرمای ظهر را صرفه جوئی کنید وبا خرید یکدستگاه «کولر وستینگهاوس» هوای خنك مطبوع دلخواه را در منزل شهری خود تامین نمائید

WESTINGHOUSE

شرکت سهامی ایران تکنو - خیابان سعدی تلفن ۲۹۵۶۲-۲۹۷۰۸

آ ـ ۴۳۸۸

اداره روزنامه اطلاعات

بقیه از صفحه اول

ثانیا کسانی را که این جنجال ازناحیه آنها راه افتاده نه تنها نمی شناسم وهیچگاه باآنها مواجه نشده ام تا اززبان من شنیده باشند که چنین قصدی دارم بلکه بمحض اطلاع ازاین خبر برای جلوگیری از کار آنها که هیچگونه ارتباطی هم بامن نداشته است بتنهائی هرچه ممکن بود بوسیله کلیه مقامات رسمی اقدام کردم ودر این میان هیچیك ازمالکین اراضی تجاوز که حقا خود میبایست ازمنافع خویش دفاع نمایند دیده نشدند

ثالثا لازم میدانم کلیه شهرت هائی را که بعضی ازمعرضین داده اند که اینجانب قصد تصرف یاخریداری این اراضی یاتقسیم آنرا بنحوی از انحاء داشته ام جدا وقویا تکذیب می نمایم وشاید محتاج باین تکذیب هم نباشد زیرا اکنون بخواست خداوند عموم مردم مملکت اینجانب رامی شناسند و میدانند که درزندگانی هیچگاه قصد جلب منافع مادی رابهیچ صورتی نداشته ام بلکه نهایت افتخارمن این است که آنچه بدست آورده ام صرف کارهای خیر کرده وبازهم آرزو دارم که در این راه توفیق بیشتری داشته باشم

شخصا هم چون درکارهای خود توکل بخداوند دارم هیچوقت از این قبیل ماجراها که برای لکه دار کردن نام حیثیت اینجانب است دلسرد وآزرده خاطر نمیشوم وراه خود را درخدمت بمردم همچنان ادامه میدهم بنابراین ازجریده شریفه کیهان انتظار نمیرفت بدون تعمق وتحقیق مطالب غیرواقع را انتشار دهند که باآبرو وحیثیت اینجانب تماس داشته باشند خواهشمندم این نامه را بعنوان تکذیب در همان صفحه امر بدرج فرمائید ضمنا رونوشت همین نامه را هم بتمام مراجع صلاحیت دار تقدیم داشته ام بوظایف قانونی خود عمل فرمایند درخاتمه ازمالکین محترم اراضی موردبحث نیز تمنا دارد شخصا اقدام مقتضی درحفظ منافع خودشان بعمل آورند.

مهدی ابراهیمی دریانی

آگهی مالیاتی

بموجب این آگهی باطلاع کلیه مودیان مالیاتی میرساند چنانچه بدهی مالیاتی قطعی شده خود را تا آخر اردیبهشت ماه جاری پرداخت نمایند ازجریمه مقرره درقانون بخشوده خواهند شد.

۱ـ۳ آ ـ ۴۴۱۴ **پیشکار دارائی تهران. بهمنیار**

تشکر و قدردانی

بدینوسیله ازحسن تشخیص وحذاقت جناب آقای دکتر عبدالله بغمائی وزحمات فوق العاده وتسریعی که درراه بهبودی خانم اینجانب متحمل گردیده وایشانرا ازمرگ مسلم ونجات داده اند تشکر نموده وامیدوارم هموطنان عزیز مخصوصا اهالی محترم تجریش ازوجود ایشان استفاده های بیشتری بنمایند.

آ ـ ۴۴۲۲ **داود فخر**

اطلاعیه

سازمان آب تهران بدین وسیله باطلاع مشترکین محترمی که ما بلندلوله کشی داخلی مستغلات خود را مستقیما بشبکه آب شهر متصل نمایند میرساند که درموقع بازرسی تاسیسات داخلی ازطرف مامورین سازمان جهت افتتاح شیر انشعاب میبایست تاسیسات داخلی خود را درحضور مامور مربوطه تحت فشار گذاشته وبافشار ۱۲ آتمسفر آزمایش نمایند.

چنانچه در نتیجه آزمایش فوق نقصی درلوله کشی داخلی مشاهده نشود اتصال مستقیم بشبکه لوله کشی آب شهر بلامانع است والاهر مستغل ازطریق منبع اختصاصی خود ازآب تصفیه شده استفاده خواهد نمود تا آنکه لوله کشی وتاسیسات داخلی آن طبق نظر سازمان آب تهران تکمیل گردد.

سازمان آب تهران

۱ـ۳ آ ـ ۴۳۷۶

خضاب جمالیه

میلیونها نفر برای رنگ کردن موهای سفید فقط خضاب جمالیه مصرف مینمایند

فروش درتمام داروخانه های کشور

آ ـ ۴۴۳ (۱)

تبریکات

تیمسار سرلشکر دولو

ازاینکه ریاست شهرداری تهران را تقبل فرموده اید بالیاقت وکفایتی که قاطبه مردم وخواص مملکت دروجود جنابعالی سراغ دارند تحقیقا موجبات رفاه وآسایش اهالی پایتخت فراهم خواهد شد. مرجو آنکه درظل عنایت حق همیشه موفق ومؤید باشید.

آ ـ ۳۵۷۷

اسماعیل عندلیب زاده

تبریك

انتصاب آقای مصطفی شفقی را که ازصاحبمنصبان کاردان وپاکدامن وزارت دارائی میباشند بریاست اداره کل حسابداری وزارت کشور تبریك میگوییم

حسین حیدری درفشیان

آ ـ ۴۴۰۶

جناب آقای دکتر فضل اله معتضدی

انتصاب آن جناب را بمعاونت وزارت بهداری صمیمانه تبریك عرض نموده و موفقیت جنابعالی راخواستاریم

عزیزاله ـ اسداله ـ نصراله ساریخانی

آ ـ ۳۴۹۳

تیمسار معظم جناب آقای سرلشکر دولو

انتصاب جنابعالی رابسمت شهردار تهران تبریك عرض نموده وموفقیت آن جناب را ازخداوند متعال خواهانیم

آ ـ ۳۵۶۲

مصطفی والی حسین ساوجی

نگهبانان و خدمتگزاران بانکملی ایران

مقام استادی دانشگاه جناب آقای دکتر احمد امامی رئیس محترم بانك راصمیمانه تبریك میگویند.

آ ـ ۳۵۵۹

جناب آقای دکتر فضل اله معتضدی

انتصاب آنجناب را بمقام معاونت وزارت بهداری تبریك عرض مینمائیم

نزهت شعاعی ـ نصرت شعاعی ـ دکتر رشید فرخی

آ ـ ۳۵۲۷

جناب آقای دکتر اصانلو طبیب نوع دوست ومهربان

که زحمات وخدمات گرانمایه آنوجود عزیز مایه افتخار و مباهات میهن ماست صمیمانه ازقادر متعال بازگشت آنوجود شریف را به میهن تبریك گفته بقاوسلامتی شما وخانواده گرام را ازدرگاه ایزد منان مسئلت مینمایم.

کارگر گرمابه سیاح تجریش **خاتون سعیدی**

آ ـ ۳۵۲۹

استاد محترم جناب آقای دکتر معتضدی

انتخاب جنابعالی را بمعاونت وزارت بهداری صمیمانه تبریك عرض میکنم

آ ـ ۳۵۹۵ **دکتر رضا معظمی**

انتصاب تیمسار سرلشکر دولو که ازامرای صالح وجدی کشورند بمقام شهرداری تهران مایه خشنودی است ضمن عرض تبریك توفیق خدمات بیشتری را ازپروردگار مسئلت دارد

رئیس اتحادیه صنف یخچالداران تهران وحومه **حاج محمد اسمهیل سراج**

آ ـ ۳۵۸۵

جناب آقای دکتر احمد امامی استاد معظم

کارکنان درمانگاه پزشکی بیمارستان رازی بانهایت افتخار احراز کرسی استادی بیماریهای داخلی راصمیمانه بحضور محترم آنجناب تبریك عرض مینماید

آ ـ ۳۵۸۷ **دکتر ملك منصور نوبان**

قابل توجه مدیران کارخانجات برق ملی تهران و شهرستانها

بمنظور تامین حقوق صنفی وایجاد روش مشترك ازجهت رفع گرفتاریها و مشکلات کارخانجات برق کنگره ای مرکب ازنمایندگان کلیه کارخانجات برق ملی ایران درخردادماه تشکیل میشود ازمدیران ونمایندگان تام الاختیار کارخانجات برق ملی تهران وشهرستانها خواهشمند است تاقبل ازبیستم خردادماه سال ۳۶ بمنظور شرکت در کنگره درتهران حضور بهمرسانند وپس ازورود به دفتر اتحادیه کارخانجات برق اختصاصی تهران وحومه واقع درچهارراه ۲۸ مرداد (مخبرالدوله) ساختمان شرکت الکتریکی فیروز جهت تهیه مرك اعتبارنامه مراجعه فرمایند ونظر باینکه درخلال تشکیل کنگره موضوع تشکیل سندیکای عمومی کارخانجات برق ملی ایران وهمچنین ایجاد شرکت واحد مورد توجه میباشد بنابراین ازنمایندگانی که در کنگره شرکت میفرمایند خواهشمند است قبلا این مسائل را موردمطالعه قرارداده ودرصورت لزوم برای اخذ تصمیم اختیارنامه لازم راازهیئتهای مدیره اخذ فرمایند.

رئیس اتحادیه کارخانجات برق اختصاصی تهران وحومه
مرتضی رحیم زاده خوئی

آ ـ ۳۴۹۹ ۱ـ۲

فقط با ۱۰ ریال سروصورت خودرا اصلاح کنید

آقایان اصناف و ساکنین محترم بازار آرایشگاه نیك طلب باسابقه چندین ساله وکارگران ورزیده کمجهز بمدرن ترین دستگاه برقی برای اصلاح میباشد سروصورت شمارا بادریافت ده ریال اصلاح مینماید. نشانی ـ اول بازار خیاطها

آ ـ ۳۵۴۳

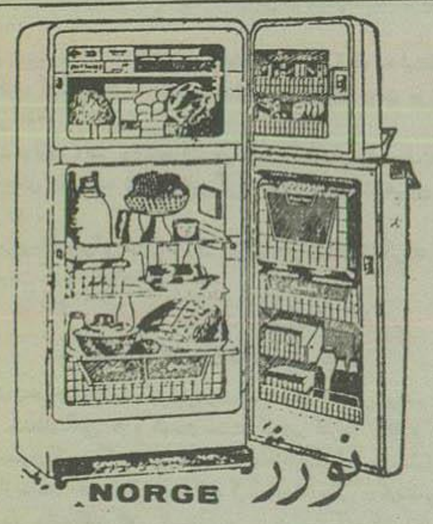

نورژ مدل ۵۷

زیباترین وکمصرفترین یخچال دنیا شناخته شده ـ فروشگاه نورژ لاله زار نو تلفن ۳۱۸۲۴ ۳ـ۵ آ ـ ۳۲۷۰ (خورشید)

اطلاعات

حق لیسانس کارمندان اداری دولت

امروز ازوزارت‌دارائی کسب اطلاع شد که اغلب از وزارتخانه‌ها و ادارات‌دولتی صورت‌اسامی لیسانسیه‌های‌کادر اداری خودرا به‌ادارهٔ کل بودجه ارسال‌داشته اند پس‌ازتعیین تعداد لیسانسیه‌های‌کادر اداری مدیر کل بودجه لیست مزبوررا بکمیسیون استخدام مجلس‌شورایملی تقدیم خواهد کرد که بادرنظر گرفتن مبلغی که بایستی سالیانه بابت حق‌لیسانس بکارمندان‌اداری پرداخت‌حق‌لیسانس‌ماهیانه‌کارمندان مشمول تعیین گردد.

یك کارشناس انگلیسی مامور مطالعه‌وطرح‌سد کرج گردید

دویست وپنجاه هزار ریال مخارج مقدمات مطالعه ازطرف سازمان برنامه پرداخت گردید

مطالعه پروژه‌سد کرج همچنان ادامه دارد وازمرحله مطالعه هنوز خارج‌نشده است.باوجود اینکه این پروژه مدتها توسط مهندسین مشاور «هارزا» وسپس‌کارشناسان بین‌المللی تحت‌مطالعه‌وبررسی قرار گرفته بود معذلك اخیراً از طرف سازمان برنامه مطالعه‌واظهارنظر درباره‌پروژه‌سد کرج‌بعهده‌آقای «فیت» متخصص امورسدسازی انگلستان واگذار گردیده است‌وبرای‌مقدمات‌مطالعه‌نیز۱۲۷۲لیره (درحدود دویست‌وپنجاه هزارریال» پرداخت‌شده‌است.

آقای«فیت» قراراست نتیجه مطالعات‌خودرابسازمان‌برنامه گزارش‌دهد مطالعات آقای «فیت» شامل‌عملیات انجام شده‌ونقشه‌های مربوط‌بمطالعات وعملیات‌آینده‌سد کرج‌خواهدبود.

نمایشگاهی از آثارهنرجویان هنرستان هنرهای زیبا افتتاح گردید

دیروز نمایشگاهی‌از آثارنقاشی‌ومینیاتورومجسمه وقالی‌بافی هنرجویان هنرستان‌هنرهای زیبادرمحل‌هنرستان (خیابان‌رودسر) دایرشده‌است.

دراین‌نمایشگاه تعداد۵۰۰ تابلواز آثارهنرجویان‌هنرستان‌وتعدادزیادی مجسمه وقالیهای‌نقاشی‌شده بمعرض‌تماشا گذاشته شده‌است.

بازدیداین‌نمایشگاه ممکن‌است درروزهای‌آینده برای عموم‌آزادشود.

مذاکره برای آبادکردن شهرستانهای کشور

ساعت ده بامدادامروز کمیسیونی‌دراداره کل‌امورشهرداریها‌باحضور آقایان دکترجلالی‌وزیر کشورونورافشارمدیر کل‌امورشهرداریها و نمایندگان اداره اموراجتماعی‌سازمان برنامه تشکیل‌یافت ودرپیرامون‌امورعمرانی‌وشهرسازی شهرستانها که باهمکاری‌سازمان‌برنامه وشهرداریهادردست‌انجام‌است‌مذاکراتی صورت گرفت.

دراین کمیسیون‌قرارشد که فعالیت عمرانی‌شهرستانها بااعتبار سازمان برنامه بیشترشودواقدام مجدانه‌ای برای‌تامین برق‌وآب واسفالت شهرستانها بعمل‌آید.

ملاقات‌فرمانده‌دانشگاه‌جنك کویته بارئیس‌ستادارتش

روز گذشته ژنرال‌لطیف خان‌فرمانده‌دانشگاه جنك کویته‌درستادارتش بالیمسارسرلشکر آریانارئیس‌ستادملاقات کرد.

ژنرال‌لطیف‌خان که‌بدعوت‌ستادارتش به‌ایران‌آمده مدت ۱۲روز از تاسیسات‌نظامی‌ایران‌دیدن‌خواهد کرد.

تیمسارآریانا رئیس‌ستادارتش هنگام‌بازدیداز دانشگاه نظامی کویته ازژنرال‌لطیف‌خان برای‌مسافرت‌به‌ایران دعوت کرده‌بود.

درعکس‌بالا سرلشکرآریانا رئیس‌ستادارتش هنگام ملاقات باژنرال لطیف‌خان دیده‌میشود.

هیئت‌نمایندگی مرزی‌ایران‌دراستالینگراد

دیشب‌رادیومسکو-اطلاع داد هیئت‌مرزی ایران که بنابدعوت دولت شوروی‌در کشورشوروی‌اقامت‌دارند دوروز درلنینگراد اقامت‌داشتند. اعضای هیئت‌هنگام اقامت درلنینگراد از آثارتاریخی‌ودیدنی‌های‌شهر لنین گراد و همچنین‌ازموزه‌آرمیتاژ دیدن‌نمودند. اهالی‌لنینگراداز‌دوستان‌ایرانی‌پذیرائی گرمی بعمل‌آوردند.

دیشب معاون‌اتحادیه زحمتکشان شهرلنینگراد بافتخار مهمان‌ایرانی مجلس‌ضیافتی‌ترتیب‌داد.

اعضای‌هیئت مرزی‌ایران واعضای‌عالیرتبه شهرلنینگراد دراین‌ضیافت حضورداشتند. معاون‌اتحادیه زحمتکشان شهرلنین گراد ورئیس‌مرزی‌ایران دراین‌مجلس‌ضیافت نطقهائی‌ایراد کردند.مجلس‌ضیافت‌درمحیط گرم‌ودوستانه‌ای بپایان رسید.

امروزصبح هیئت مرزی‌ایران باهواپیما ازلنینگراد به استالینگراد رفتند، درفرودگاه لنینگراد اعضای‌عالی‌رتبه لنینگراد ازهیئت مرزی‌ایران مشایعت کردند.

ساعت دوازده ونیم بوقت‌تهران هیئت مرزی‌ایران وارد استالینگراد شدند. اعضای عالی‌رتبه شهراستالین گراد ازاعضای هیئت مرزی ایران استقبال کردند.

امروزمهمانان‌ایرانی‌کارخانه برق استالینگراد راتماشا کردند وفردادر ترعه ولگا-دن‌گردش‌خواهندپرداخت.

مذاکره تلفنی معاون وزارت کشور با نمایندگان اهالی‌بروجرد

درتعقیب‌خبری که چندروزقبل‌درخصوص اجتماع‌اهالی بروجرددرمقابل فرمانداری بمنظورتامین نان‌وگوشت منتشر کردیم امروز اطلاع یافتیم که آقای‌دادورمعاون‌وازرت کشورعصر دیروز بوسیلهٔ‌تلفن، بامأمورین‌مسئول بروجرد وچندنفر از نمایندگان اهالی مذاکره کرد ودستورهائی درباره‌تامین گوشت ونان اهالی‌داد وازنمایندگان کسبه‌آنشهر درخواست کرد که بازارودکاکین خودرا باز نمایند.

عضویت کمیسیون رسیدگی بصلاحیت مدیران جرائد

آقای دادورمعاون‌وزارت کشور بپیشنهاد وزیر فرهنگ‌وتصویب‌شورای عالی فرهنگ بعضویت کمیسیون رسیدگی بصلاحیت مدیران جرائد و روزنامه‌نگاران انتخاب گردید.

تشییع جنازه مرحوم بیات

درآبادان‌ومسجدسلیمان مجالس ترحیم برگزارشد

مقابل مجلس مشایعین توقف کردند. جنازه درون‌ماشین مخصوص‌قرارگرفت • در عکس بالاآقایان علاء وزیردربار شاهنشاهی وصدر رئیس مجلس‌سنا دیده‌میشوند•

ساعت ۹ صبح‌امروز مراسم تشییع جنازه مرحوم‌سهام‌السلطان‌بیات‌مدیر عامل ورئیس هیئت مدیره شرکت ملی‌نفت ایران‌ازمسجدسپهسالارانجام گرفت •

قبل ازساعت ۹ صبح خانواده آن مرحوم وسپس بتدریج آقایان‌نخست وزیر و وزرا وآقای علاء وزیردربار شاهنشاهی درمسجد حضور یافتند•

نمایندگان مجلسین شورا وسناو نمایندگان وسفرای‌خارجی‌وعده‌ای ازدوستداران آنمرحوم نیز در این مراسم شرکت کردند ساعت ۹و۵ دقیقه جنازه‌مرحوم‌بیات‌بوسیله‌عده‌ای از نزدیکان آنمرحوم بروی دوش قرار گرفت•

درپیشاپیش‌جنازه‌قاری‌آیاتی ازقران مجید تلاوت‌میکرد•

مراسم احترام

درجلودرب‌مسجد موزیك عزانواخته شدومراسم‌احترام نظامی‌بعمل‌آمد و جنازه‌بطرف‌میدان‌بهارستان‌حمل‌شد. دردوطرف‌خیابان‌عده کثیری‌اجتماع نموده‌بودند.

درجلوی‌جنازه‌سربازان ارتش‌بحالت احترام‌حرکت‌میکردند ودرپیشاپیش آنان‌موزیك‌مارش‌عزامینواخت ودسته های گل‌وعکس‌و کلاه‌ونشانهای‌مرحوم بیات‌بوسیله‌چندنفر حمل‌میگردید•

ضمنایکدسته گل بسیارزیبااز‌طرف شرکت«سیتیزسروبس» روی‌جنازه‌بیات گذاشته‌شد •

افرادخانواده‌مرحوم‌بیات‌درعقب‌جنازه درحالیکه باصدای‌بلند میگریستند حرکت‌میکردندوپس‌ازآن آقای‌نخست وزیروهیئت‌دولت، نمایندگان‌مجلسین رجال‌وسفرای‌خارجی‌حرکت‌میکردند. باین‌ترتیب‌جنازه‌تاجلوی‌درمجلس‌شورای ملی‌حمل‌شد ومقارن ساعت ۹و۵صبح جنازه‌مرحوم‌بیات داخل‌ماشین‌مخصوص که‌باگل‌تزئین شده‌بودقرار گرفت.

حمل جنازه بفرودگاه

دراین‌موقع سربازان کارد احترام داخل‌جیب‌های سرکشوده‌قرار گرفته ودردنبال جنازه‌حرکت کردند.

آقای‌علاءازطرف دربارشاهنشاهی به خانواده‌مرحوم بیات‌تسلیت گفت.

جنازه‌حوالی ساعت ۱۰ونیم‌صبح به فرودگاه مهرآباد رسید تا بوسیله هواپیما به‌نجف‌اشرف حمل‌شده ودر آنجاطبق وصیت‌آنمرحوم بخاك‌سپرده شود•

مراسم‌عزاداری‌درخوزستان

خبرنگارما از آبادان‌اطلاع‌میدهد: فوت‌سهام‌السلطان بیات‌کلنه‌کارکنان شرکت‌نفت رامتاثر نموده‌است .برنامه موسیقی ازرادیو شرکت نفت قطع گردیده . ضمنادیروز برای احترام مرحوم‌بیات ۳دقیقه‌سکوت‌اعلام‌شد.

بهمین‌مناسبت‌امروزبعدازظهرادارات وموسسات‌شرکت‌ملی‌نفت آبادان‌تعطیل وپرچمهای ادارات‌دولتی بعلامت عزا نیمه‌افراشته گردید•

ضمنااز‌ساعت ٤تا٦ بعدازظهرامروز مجلس‌ترحیم درمسجدنوآبادان‌تشکیل خواهدیافت همچنین درمسجدسلیمان نیزمجلس‌ترحیمی برگذار میگردد•

عزیمت به بغداد

قبل‌ازظهر امروزآقای رضوی‌مدیر اموراداری‌شرکت‌ملی‌نفت‌همراه‌جنازه مرحوم‌سهام‌السلطان بیات‌مدیرعامل‌و رئیس‌هیئت مدیره شرکت ملل‌نفت باهواپیمابغداد عزیمت‌نمود

بقراراطلاع دونفر ازپسران مرحوم سهام‌السلطان وداماد ایشان با همان هواپیمابغداد رفتند تادرمراسم خاك سپردن جنازه مرحوم بیات درنجف شرکت‌نمایند

اجتماع فرماندهان‌لشکرهاوتیپ‌هادرتهران

امروزاولین کنفرانس آنان باحضوررئیس‌ستادارتش‌دردانشگاه جنك‌تشکیل‌شد

بطوریکه قبلا اطلاع‌دادیم ازطرف ستادارتش کلیه‌فرماندهان‌لشکرهاو تیپ‌ها برای انجام کنفرانسهای‌نظامی وعملیات‌آموزشی بتهران احضارشدند وامروز اولین کنفرانس آنان باحضور تیمسار سرلشکر آریانا رئیس ستاد ارتش دردانشگاه جنك‌تشکیل گردید بطوریکه کسب‌اطلاع‌شده‌است‌فرماندهان لشکر هاوتیپ ها مدت ۲۰ روز در دانشگاه‌جنك ودانشگاه‌نظامی‌شرکت خواهند کرد ودرخلال‌این‌مدت‌دوره آموزش‌جدیدی ارتش را طی خواهند کرد.پس ازپایان‌آموزش ۲۰ روزه فرماندهان‌مزبور بمقر ماموریت خود عزیمت‌خواهند کرد

مبادله اسناد قراردادبازرگانی و کشتیرانی بین‌ایران‌وهند

روزجمعه طی مراسمی در وزارت امور خارجه هند انجام گرفت

طبق گزارش‌تلگرافی‌خبرنگارما از دهلی‌نوروز جمعه ۲۰اردی‌بهشت در تالاروزارت‌امورخارجه هندمبادله‌اسناد قراردادبازرگانی‌و کشتیرانی‌بین‌ایران وهندانجام گرفت‌وبموجب ماده‌پانزده این‌قرارداد ازهمان‌روزقرارداد مزبور معتبرشناخته شد.

درمراسم‌مبادله اسنادقرارداد آقای حکمت‌سفیر کبیرایران نطقی درباره روابط دیرین‌بازرگانی بین‌دو کشوراز ازمنه‌قدیم‌ایراد کرد واظهارامیدواری نمود که براثراین تجدیدعهدبازرگانی روابط تجارتی‌بین‌ایران وهندروزبروز عملاتوسعه‌یابد.

آقای «دکترپیلای» مدیر کل‌وزارت امورخارجه‌هند که‌ازطرف‌دولت‌متبوع خوداسناد راامضاء نمود درپاسخ‌آقای حکمت شرح مفصلی مبنی‌براینکه روابط بین‌دو کشورایران وهند چه‌از حیث‌بازرگانی‌وچه ازحیث‌فرهنگی‌و سیاسی‌ازازمنه قدیم استوار بوده ودر آتیه‌بایدبر تحکیم آن‌افزوده شود و روابط حسنه‌بین دو کشورازهرجهت تقویت‌بابدبیان داشت.

سپس‌مدیر کل‌وزارت‌خارجه هنداز آقای‌حکمت‌خواهش کرد که بهترین ادعیه حکومت‌هندرا بدولت ایران ابلاغ نماید.

آنگاه‌امضای اسنادتوسط نمایندگان دولتین بعمل‌آمد ومراسم درمحیط بسیار گرم‌وصمیمانه‌ای‌پایان‌یافت.

مذاکراتی برای استرداد پاسگاه (بجلبه) بایران بین‌مرزبانان ایران‌وعراق آغاز شد

بطوریکه کسب‌اطلاع شده‌است برای استرداد پاسگاه بجلبه بایران هیئتی مرکب ازآقایان سرهنك‌منعم وسرهنك ملك ازطرف‌اداره‌مرزبانی ایران بناحیه مرزی بجلبه‌بین ایران وعراق اعزام‌شدند تا مذاکراتی‌برای استرداد این‌پاسگاه بامامورین مرزی‌آغازنمایند.

این پاسگاه که متعلق بایران میباشد درسال۱۳۲۰ بوسیله مامورین مرزی عراق بدون توجه بمقررات‌مرزی‌دو کشور تصاحب‌شده‌بود و بدنبال اقداماتی که‌اخیراً‌بعمل‌آمده‌بودمقامات‌عراقی‌موافقت کردند که‌مذاکراتی‌درین باره‌بین‌مامورین مرزی دو کشورصورت گیرد

فرمانده‌سپاه جنوب‌پس‌از شرفیابی‌عازم شیرازشد

تیمسار سرلشکر ریاحی فرمانده‌سپاه‌پنج‌جوب که‌چندی‌قبل‌برای‌عرض گزارش‌حضوری بتهران‌آمده بودروز پنجشنبه بحضور ملوکانه شرفیاب‌شد گزارش‌امور منطقه فرماندهی خودرامعروض داشت وباکسب‌اجازه مرخصی امروزباهواپیما عازم‌شیراز گردید•

جناب آقای‌دکتر امامی‌ریاست محترم بهداری بانك ملی‌ایران

کارکنان کمیته سازمان‌بانکملی ایران‌انتصاب‌جنابعالی راسمت‌استاد کرسی بیماریهای درونی‌دانشکده پزشکی‌تبریك‌عرض نموده‌موفقیت‌جنابعالی را ازدرگاه‌خداوند متعال‌مسئلت‌دارند

احمد عفیف ۳۵۷۹آ

ازروز سه‌شنبه ۲٤ اردی بهشت

سینما ایران- سینه مولن‌روژ

«کانون‌طوطی» ٤۳٤٦ـآ

گاز آمونیاك

گاز فریون

فروشگاه سازمان آبیاری یگانگی خیابان سعدی کاشی ۴۷۰ تلفن ۴۷۷۱۰ و۴۷۳۹۸

(آکهی‌غرب) ٤٤٦٤ـآ

مژده مژده مژده

بزودی‌کافه رستوران‌مترو بهشت‌لالزار بابهترین سبك‌افتتاح میشود. لالزار کوچه تآترفردوسی منتظرآکهی بعدی‌باشید.

آکهی ازپیك ۲ـ۱ ٤٤٦۰ـآ

چای فادا بنوشید

٤٤٨۲ـآ

هتل ماژستیك

مجهز بمدرنترین وکاملترین‌وسیله راحتی مسافرین خیابان‌ثریا چهارراه فرست‌تلفن۳۳٦۷۹ ۱۹۵۱ـآ ٦ـ۱۰

آنتی بیوتیك جدید

ساخت کارخانه معظم «روش» سویس بنام

رومیسیل «روش»

Romicil «Roche»

وارد و بمعرض فروش گذاشته شد

۳۵٤۷ـآ ۱ـ۵

بزودی

اتومبیل وموتوسیکلت‌های

مایکو

٦ـ٦ ۳٤٦٤ـآ

آقای‌قاسم‌پور تویسرکانی‌دارنده‌بلیط شماره ۱۹۸۸۸۵ سری۳۳۱ بنگاه بخت‌آزمائی‌ملی دویست‌وپنجاه هزار ریال‌جایزه‌برده‌بود که‌ضمن‌چك شماره ٦۳۳۳۰۷جائزه خودرادریافت کرد.

٤۲۱٤ـآ

چهاردوچرخهٔ هرکولس

جایزهٔ کسانی است که مرتبا مجله

اطلاعات کودکان

را خریداری میکنند

وقت قرعه‌کشی نزدیك است

باطریهای جنگی ری. اُ. واك

در همین هفته سینمارکس- سینماپلازا

شاهکار صنعت سینمای مکزیك

دوبله‌فارسی دراستودیو سانترال‌تهران

دارای‌عالی ترین آهنك «مامپو» و«کالیپسو»

«کانون طوطی» ٤٤٨۱ـآ