سال بست و سوم - شماره ۶۷۶۴ | یکشنبه بست و یکم شهریور ماه ۱۳۲۷ | تک شماره دو ریال

اطلاعات

مجلس شورای ملی

لایحه مربوط بحج مسکوت ماند

بودجه کل کشور مطرح شد

ابتدا پیشنهاد شد که لایحه دولت مربوط بحجاج از دستور مجلس خارج شود ولی تصویب نشد و به بحث در لایحه مزبور ادامه داده شد. دراین ضمن پیشنهاد داده شد که لایحه دولت درخصوص اخذ وجوه برای مخارج سرپرستی حجاج مسکوت نماند این پیشنهاد بتصویب رسید و درنتیجه مجلس وارد دستور جاری خود شد و بودجه کل کشور مطرح گردید آقای دکتر طباطبائی متصلی درباره بودجه کشور ایراد نمودند

ساعت ۹ وچهل وپنجدقیقه صبح امروز جلسه علنی مجلس شورای ملی بریاست آقای سردار فاخر حکمت تشکیل شد وصورت جلسه قبل قرائت گردید.

پس از تذکرات اصلاحی آقایان- کشاورز صدر- ابوالقاسم امینی آقای شهاب خسروانی تذکر دادند که آقای مهندس رضوی در جلسه پیش اسمی از من برده اند و گفته اند که بنده وارد کننده ترا کتور هستم بنده در جواب ایشان عرض میکنم که نه تنها وارد کننده ترا کتور نیستم بلکه وارد کننده هیچ چیز نیستم فقط کار و شغل من آنطوری که آقایان تصور کرده اند تجارت نیست بلکه من یکنفر تولید کننده میباشم (صحیح است) سپس آقای مهندس رضوی گفتند بنده عرایض جلسه گذشته خود را نه تنها تکذیب نمیکنم بلکه تایید هم میکنم (امینی- بنده اصلا وارد کننده ترا کتور نیستم واگر سهامی درشرکتی دارم حاضرم بشما ببخشم) (مهندس رضوی خطاب بامینی گفت: سهام را برای خودتان نگاهدارید)

پس از تذکرات آقایان مکی و مشایخی صورت جلسه قبل بتصویب رسید.

آقای فرامرزی بعنوان اخطار نظامنامه اظهار داشتند مادر بیست و سه ماه پیش طرحی دادیم برای اصلاح حکومت نظامی ولی متاسفانه این طرح وارد دستور نشد و ما را وادار کرد که طرح دیگری با دو فوریت بامضای سی نفر از نمایندگان تقدیم نمائیم ولی این طرح ثانی هم با اینکه دو فوریت داشت بمجلس نیامد و پشت سرهم و پیاپی طرح ها ولایحه ها آمد و بروی هم انبارشد ومجلس هم در نظر نگرفت که باید رعایت نوبت لوایح را بنماید واین امر بنظر من کاملا خلاف اصول است وموردندارد که قبل از آن لایحه طرح دیگری مورد شور قرار گیرد (صحیح است)

آقای رئیس در پاسخ آقای فرامرزی اظهار داشتند که علت اینکار اینست که آقایان ماده ۱۱۹ را رعایت نمیفرمائید یعنی تکلیف دستور مجلس را درجلسه بعد تعیین نمیکنید درصورتی که اگر این اصل را رعایت بفرمائید این اشکال پیش نخواهد آمد (صحیح است)

آقای رحیمیان گفتند لایحه ای را که مجلس برای عفو مجرمین آذربایجان گذرانده است دولت اجرا نمینماید واین امر باعث شده که عده ای اعلام گرسنگی بنمایند.

آقای رئیس اظهار داشتند که در این باره بدولت اطلاع داده شده است.

آقای دهقان گفتند که لایحه مربوط بحجاج که در جلسه دیروز نیمه کاره مانده است در دستور قرار گیرد سپس رای گرفته شد بورود در دستور وشور دراطراف لایحه حجاج بتصویب رسید. آقای رئیس گفتند چند پیشنهاد راجع بلایحه حجاج رسیده است که قرائت میگردد.

آقایان امامی و مکی و اقبال حریک پیشنهاد کردند که لایحه مربوط باخذ یکهزار ریال از حجاج از دستور خارج شود و آقای امامی چنین اظهار داشتند:

بنده امروز باحال تب و کسالت شرفیاب شده و حامل پیامی از حضرت آیت الله بهبهانی و آیت الله طهرانی وحجج اسلام نمایندگان محترم مجلس شورای ملی هستم

حضرت آیت الله بهبهانی میفرمودند در کشور اسلامی باوجود یکصد و سی و چند نفر وکیل مسلمان، برای اداء فریضه مذهبی آیا شایسته است مالیات وضع شود؟

نمایندگان محترم، قوام وملیت ما که نماینده ملت هستیم بایستی در ترویج دین مقدس اسلام کوشش و جدیت کنیم نه اینکه برای اداء فریضه دینی مالیات وضع کنیم. برای چه پیشنهاد نمی فرمایند هر کس باروپا و امریکا برای گردش و تفریح می رود پنجهزار یا ده هزار ریال مالیات بدهد شنیده میشود چهل هزار دولار برای اعزام نماینده بسازمان ملل متحد اعتبار داده شده چه میشد که دولت دویست هزار تومان هم برای حفظ آبروی ملت ایران و ترویج دین مبین اسلام در اینکار مصرف میکرد اگر اجازه میفرمایند دستخط حضرت آیت الله بهبهانی و تهرانی را قرائت کنم

آقای امامی متن نامه ای را که در شماره دیشب این روزنامه از طرف آیت الله تهرانی چاپ شده بود قرائت کردند وسپس متن نامه آیت الله بهبهانی را بشرح زیر خواندند:

متن نامه آیة الله بهبهانی

بسم الله الرحمن الرحیم

مقام منیع ریاست مجلس شورای ملی دامت عظمته

جای بسی حیرت و تعجب است دراین موقع که بحمداله بامر مبارک اعلیحضرت همایون شاهنشاهی دامت عظمته امیدواری کامل حاصل شده است این دوئیت وشقاقی که مابین دو دولت اسلامی در نتیجه توجه بیك اوهام و خیالات فاسده درمدت مدیده حاصل شده بود رفع گردیده ومسلمانان هم بجهت اداء یك فریضه مهمهٔ اسلامیه که درشمار طراز اول فروع دین است خود را مهیا کرده اند بجای اینکه مجلس شورای ملی اگر بتواند درصدد ایجاد تسهیلات این مسافرت مذهبی برآید، بدون هیچ انتظار یك مالیات بی مناسبت بنام اعانت بیك مؤسسه خیریه وضع نماید. گویا نمایندگان محترم ازشوقیکه باعانت این مؤسسه خیریه داشته اند متوجه نشده اند که این اعانت دراین مورد تاچه اندازه بمقام مجلس شورایملی بر میخورد. خیلی غریب است که ملت اسلامی ایران در این مورد از برادر خود دولت و ملت سعودی توقع هر قسم مساعدت و تسهیلات برای زائرین بیت الله دارد و ازمقام منیع مجلس شورای ملی این تضییق بی سابقه و مناسبت پیش میآید اگر یك اندازه باتعمق متوجه شوند تصدیق میفرمایند که وضع این مالیات برخلاف روح قانون اساسی است و بهیچوجه قابل جبران نیست مگر آنکه نقض شود بلکه در این موقع بجهت هیئت سرپرستی که دولت درنظر دارد هیچ مناسب نبود مخارجی تازه درعهده مسافرین وضع شود بلکه اگر دولت محل حاضری برای این مخارج نداشت بعنوان استقراض این مخارج را تحمل نماید تا در بودجه محلی برای سالیان دراز منظور شود در هرصورت ظاهر این عمل وضع مالیاتی ازطرف مجلس برای اداء وظیفه مذهبی است اگر این عمل صحیح است عرضی نیست واگر ناپسند وغیرمناسب است لازم است مبادرت بنقض آن شود.

الاحقر محمدالموسوی

بهبهانی عفی عنه

این بود متن نامه ها که خوانده شد حال بسته بنظر آقایان نمایندگان است.

سپس آقای معدل اظهار داشتند اخذ این یکهزار ریال مربوط بگرفتن هیچگونه مالیاتی نیست و بطور کلی در اعلامیه ای که ازطرف دولت منتشر گردید اطلاع داده شده که افرادیکه بحج میروند پانزده هزار نفر میباشند که بهداشت آنها باید تامین شود هر گونه انحصاری راهم دولت تکذیب کرد و مسافرین را در اختیار طرق مسافرت آزاد گذاشت.

ولی دولت دید از آنجا که نمیشود در بیابانهای خشك و سوزان هر کس بالاختیار حوائج خود را برآورد لذا چون همه دولتهای اسلامی برای رفع این نقیصه کاروانهائی راه میاندازند، خواست باپیروی از آنها کاروانی تشکیل دهد (عده ای- ما با تشکیل کاروان که مخالف نیستیم بلکه با اخذ پول مخالفیم)

آقای معدل اضافه کردند که اخذ این یکهزار ریال برای هزینه کاروان است وشما اگر میخواهید که کاروان اداره شود وعده ئی سرپرستی حجاج را بعهده گیرند اجازه بفرمائید که این پول گرفته شود واگرهم که احتیاجی دراینمورد نمی بینید بازهم بستگی بمیل آقایان دارد.

آقای اقبال خواستند در مورد پیشنهاد خود صحبت کنند ولی آقای رئیس گفتند که چون هر سه پیشنهاد مشابه است لذا دیگر صحبت شما موردی ندارد (صحیح است)

ولی آقای اقبال خواهش کردند که مدت چند دقیقه صحبت کنند. سپس چنین ادامه دادند:

نباید این امر را مورد نظر قرار داد که چون ما موافق دولت آقای هژیر هستیم لذا باید هرچه لایحه دولت ایشان تقدیم کرد ما باید آنرا تایید نمائیم بلکه این دو موضوع کاملا جداگانه است.

امامن درجلسه پیش با صراحت عرض کردم که من با تشکیل کاروان مخالف نیستم بلکه میگویم از افراد ثروتمندی مثل آقای صدرالاشراف و غیره خواهش کنید که با سرمایه خودشان سرپرستی کاروان را بعهده گیرند. بنده عرض می کنم که چه ضرورتی دارد که برای هیئت نمایندگی پاریس چهل هزار دلار میدهید الان با وجود اشخاص برجسته ای که که درخارجه هستند من نمیدانم چه لزوم دارد که دولت مخارج گزافی بکند و یکعده آقایان بروند آنجا. علاوه برآقای انتظام که ازمامورین عالی مقام ما هستند آقای سهیلی که چندبار نخست وزیر و وزیر امور خارجه بوده ودرمسائل سیاسی کشور ورزیده و آگاهند درپاریس می باشند همچنین آقای محسن رئیس که از مامورین مطلع و درست و لایق میباشند (محمدعلی مسعودی - لیاقت آقای رئیس را دیگر نفرمائید)

ولی برای این امر ضروری حاضر نیستید از بیت المال خرج کنید؟

علاوه بر بیانیه هائی که آقای امامی از طرف آقای آیت الله بهبهانی و آیت الله حاج میرزا عبدالله تهرانی خواندند آقای آیت الله کاشانی هم بوسیله آقای مکی برای آقایان نمایندگان پیغام فرستاده اند که موضوع حج از فرائض مذهبی مردم است و مداخلهٔ دولت ووضع عوارض براین کارمورد ندارد و هیچکس نمیتواند متعرض مسلمانان دراجرای فرائض دینی خود شود.

و بنظر من باید این لایحه از دستور خارج شود و وقت مجلس بیجهت باین حرفهائی که مربوط به مجلس نیست تلف نشود بلکه لایحه بودجه دوباره مطرح گردد.

آقای ملك مدنی اظهار داشتند دولت تشخیص داده است که باید حجاج سرپرست داشته باشند و برای انجام این منظور یعنی حمایت ازحجاج هم هزینه ای لازم است و دولتهم برای تامین این مخارج لایحه ای آورده است وضمنا نخواسته است که از بیت المال ملت مخارج عده ای مستطیع پرداخت شود وحال اگر مجلس اجازه نمیدهد این نظر دولت اجرا شود پس باید یك محلی را دراختیار دولت بگذارد تا از آنجا هزینه این کاروان را بپردازد (صحیح است) اما راجع بفرمایشات آقای امامی بنده عرض میکنم که خود منهم دیشب خدمت حضرت آیت الله بهبهانی بودم واینطور که من فهمیدم آقایان با اخذ دویست تومان بنفع شیر و خورشید سرخ مخالفند و بایکهزار و ریال مخالفتی ندارند.

بعلاوه همه ما مسلمانیم و کشور ما کشور اسلامی است وما که هرگز نمیخواهیم مانع مسافرت زائرین خانه خدا باشیم.

دراینموقع آقایان اقبال و مکی و حائری زاده و عبدالقدیر آزاد و آشتیانی زاده پیشنهاد کردند که نسبت بخروج لایحه از دستور باورقه اخذ رأی بعمل آید.

چون مخالفی نبود آقای رئیس اعلام رای کرده و گفتند آقایانی که موافق باخروج این لایحه ازدستورند ورقه سفید بدهند.

پس ازجمع آوری ورقه ها وشمارش آنها ازهشتاد نفر عده حاضر ۳۲ نفر موافق خروج لایحه ازدستور بودند وبنابراین لایحه دردستور باقی ماند وپیشنهاداتی که درجلسه گذشته شده بود قرائت گردید.

قرائت پیشنهادات

آقای رئیس اظهار داشتند پیشنهاد آقای مهندس رضوی که درجلسه قبل قرائت شد مجددا قرائت میگردد (اکثریت نبود)

پیشنهاد آقای مهندس رضوی که در آخر اخبار جلسه قبل نوشته شده بود مجددا خوانده شد و پیشنهاد دهنده درمورد پیشنهاد خود توضیحاتی داده و گفتند بنده نظر شخصی بافراد بخصوصی ضمن پیشنهاد خود ندارم و نمیگویم که اگر یکفرد صلاحیتداری هم ازخارج بود دولت اورا انتخاب نکند بلکه عرض میکنم که این فرد باید در مقابل دولت مسئول باشد.

(جلسه اکثریت نداشت)

نسبت بپیشنهاد آقای مهندس رضوی اخذ رای بعمل آمد و تصویب نشد.

آقای وکیلی پیشنهاد کردند که برای تعیین احصائیه افرادی که بخارج کشور میروند دولت ازروی تذکره هائی که میدهد این آمار را درظرف ششماه تعیین کند و برای استحضار عامه آنرا منتشر سازد.

پیشنهاد آقای وکیلی را دولت قبول کرد.

آقای تقی زاده پیشنهاد کردند که فقط پنج تومان ازهر مسافر برای هزینه کاروان اخذ شود و چنین توضیح دادند که بنده اصولا باصل موضوع کاملا مخالفم و آنرا یك بدعت میدانم. اگر این بدعت برقرار شود و یکی دو سال هم آنرا پیروی کنند حتما در سالهای آینده یك وزارت حج ایجاد خواهد شد (خنده حضار) و شعبه ها ومدیر کلها و بازرسهائی هم بدنبال آن بکار گمارده خواهند شد.

ولی اکنون که دولت نمیخواهد اگر هزینه ای برای کاروان پیش آید آنرا از بیت المال بپردازد لذا خوبست که پانصد ریال به پنج تومان تقلیل یابد آقای حاذقی گفتند اگر دولت پیش بینی نکند و قانونی برای یك کاری نیاورد آقایان بعدها میگویند که چرا دولت خلاف کرده است وشدیدا نسبت بعمل او اعتراض میکنند.

بنا بر این در اینمورد دولت یك پیش بینی نموده ولایحه ای برای تصویب تقدیم کرده است ولی آقایان چند روز است که وقت خود را با دادن پیشنهادات متعدد در باره آن بیهوده تلف کرده اند.

دولت پیش بینی کرده است که یك هزار ریال کافی است ودیگر مورد ندارد که ما بگوئیم پنجاه یا پنج تومان اخذ شود لذا خواهش میکنم آقایان دیگر از دادن این قبیل پیشنهادات خودداری کنند.

به پیشنهاد آقای تقی زاده رأی گرفته شد ورد گردید.

پیشنهاد سکوت لایحه حجاج

آقای دکتر معظمی باستناد ماده ۹۴ پیشنهاد کردند که لایحه دولت باحفظ جوانب آن مسکوت بماند و توضیح دادند که ما باید رسیدگی کنیم و به بینیم که آیا دراین مورد باید مالیاتی وضع کرد یا نه و مجلس نباید عملی را که مردم مخالف آنند اصرار بتصویب آن کند و بعلاوه چرا دولت آقای هژیر باید چنین لوایحی را بیاورد وچرا این نظر خود را به عنوان دیگری عملی نکرد (صحیح است.)

آقایان نگذارید مردم بامجلس مخالف شوند و نظر مردم را مورد توجه قرار دهید واین لایحه را با حفظ جوانب آن فعلا مسکوت بگذارید. (صحیح است)

آقای کشاورز صدر اظهار داشت که اگر دولت برای حفظ سلامت و صحت مزاج عده ئی از بیت المال بدون اجازه پولی مصرف میکرد خود آقای تقی زاده اعتراض میکردند که چرا از خزانه دولت خرج یکعده مستطیع کرده اید واگر این عمل را انجام

بقیه درصفحه هشتم

محمدعلی جناح

قائد اعظم پاکستان درگذشت

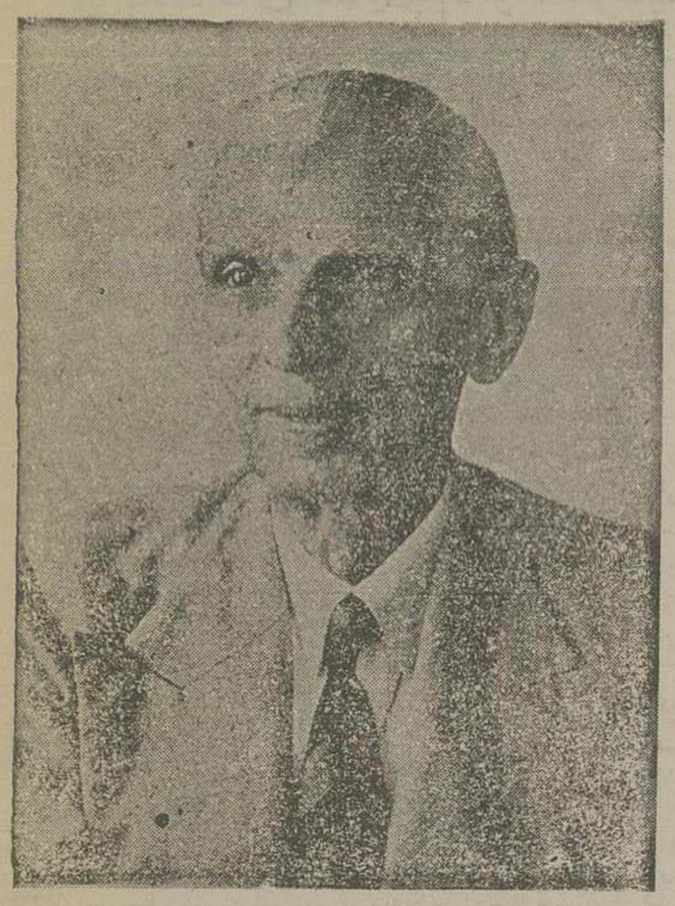

رادیو لندن- محمد علی جناح فرماندار کل پاکستان دیروز در سن ۷۱ سالگی به سکته قلبی بدرود زندگانی گفت.

مرحوم جناح از چندی پیش مریض بود و تقریبا یك ماه پیش از این هنگامی که جشن استقلال پاکستان برپا بود عدم حضور آنمرحوم دراین جشن تولید نگرانی کرده بود.

محمدعلی جناح درسال ۱۹۴۳ بریاست (مسلم لیك) یعنی جمعیت مسلمانان هندوستان انتخاب شد واز سال ۱۹۴۰ نقشه استقلال مسلمین هند وتشکیل دولتی بنام پاکستان را در مخیله خود میپروراند وسرانجام بمقصود خود نائل گردید و در ماه اوت ۱۹۴۷ تشکیل دولت مستقل پاکستان بوسیله لردمونت باتن اعلام گردید ومرحوم جناح بسمت فرماندار کل پاکستان که بزرگترین دولت اسلامی جهان ودارای هفتاد میلیون نفوس میباشد برقرار گردید.

بمناسبت فوت قائداعظم پاکستان دولت نامبرده بیانیه ای منتشر کرده و ازاهالی خواستار شده است که در موقع تشییع جنازه خونسردی خود را حفظ کنند در گذشت وی در کلیه کشورهای اسلامی و آسیائی و محافل سیاسی جهان تاثر فراوانی بوجود آورده است.

دیشب هنگامیکه در اواخر شب خبر مرگ حکمران کل بلندن رسید اقدامات فوری بعمل آمد تا پادشاه را که تازه از اسکاتلند برای افتتاح پارلمان در هفته آینده بازگشته بود و همچنین رئیس دولت را مطلع گردانند.

اکنون پیامهای تسلیت از سراسر جهان بجانب کراچی روانست.

کراچی- محمدعلی جناح درساعت ده و ۲۵ دقیقه بعد از ظهر روز شنبه ۲۰ شهریور ماه زندگانی را بدرود گفت.

همشیره ایشان بانو فاطمه جناح و معاونین مخصوص معظم له در کنار بستر مرگ حضور داشتند. از طرف دولت پاکستان چهل روز عزای ملی اعلام شده است.

معظم له مدت دو ماه بود که در کویته بمنظور استراحت بسر میبرد وبلافاصله پس از مراجعت بکراچی در اثر سکته قلبی در سن هفتاد و یك سالگی درگذشت.

جسد قائد اعظم امروز (روز یکشنبه) ساعت پنج بعد از ظهر در محوطه ای که برای ساختمان مسجد جمعه در کراچی در نظر گرفته شده بخاك سپرده میشود.

***

اطلاعات- مرحوم محمد علی جناح، قائداعظم پاکستان، ازمردان بزرگ دنیا و مبارزین معروف آسیا بود.

وی عمرخودرا با مجاهدت در راه استقلال و آزادی مسلمانان هندوستان گذراند ودرنتیجه استقامت و بردباری وشجاعت بی نظیری که در این راه ازخود نشان داد، مسلمانان هندوستان درماه اوت سال گذشته از قید اسارت وبندگی نجات یافتند و پاکستان مستقل شد.

دریانیه رسمی که دولت پاکستان بمناسبت درگذشت جناح انتشار داده ویرا پدر ملت معرفی کرده است. بنظر ما آنمرحوم شایستگی این لقب را داشت.

نام وی همواره بانام پاکستان و تاریخ آزادی مسلمانان هند توا خواهد بود. جناح از طرفداران جدی نزدیکی کشور های آسیا ومسلمانان وازدوستداران ایران بود.

ملت ایران دراین ضایعه ناگوار و مصیبتی که برای ملت پاکستان روی داده است خودرا شریك دانسته ضمن ابراز تاثر و تاسف عمیق خود، این واقعه ناگوار را بملت پاکستان تسلیت گفته آرزومند است مسلمانان هندوستان با پیروی از نیات جناح اتحاد و استقلال و آزادی را که با آنهمه مجاهدت بدست آوردند، با لیاقت و درایت حفظ نمایند.

ما این مصیبت بزرگ بملت نجیب پاکستان را یك ضایعه ملی تلقی نموده و خودرا سهیم و شریك این مصیبت میدانیم وبنام ملت ایران تاثرات و تالمات خودرا ابراز و بملت نجیب پاکستان تسلیت میدهیم.

سیاست جهان

ممکن است درمیتینك امروز برلن، حوادث ناگواری روی دهد

شوروی ها عده ای از کمونیستهای نواحی مشرق آلمان را باعده ای پلیس، باهفت قطار به برلن آورده اند - دیروز مارشال بطور منفصل باسناتور واندنبرك مذاکره کرد روز دوشنبه نمایندگان سه دولت باختری باژرالیسیم استالین مذاکره خواهند کرد

شوروی ها تعداد زیادی از اهالی برلن را کشته اند

دیروز رئیس اداره اطلاعات نظامی شوروی در برلن گفت:

سرنوشت محرکین امریکائی و انگلیسی مانند رایش، سوم خواهد شد

حل موضوع برلن، بسازمان ملل متحد واگذار میگردد

باوجود اینکه گزارشات جدیدی درباره مذاکرات نمایندگان چهار دولت درمسکو بدست نیامده است، اطلاعاتی که از اوضاع برلن وطرز رفتار طرفین میرسد، افکار عمومی را نسبت بمذاکرات طولانی مسکو و نتیجه آن بدبین میکند. وقایع چنین نشان میدهد که در مذاکرات مسکو و کنفرانسی که بیش از ۶ هفته از تشکیل آن میگذرد پیشرفتی حاصل نگردیده است.

درحالیکه ازسکوت مطبوعات ورادیوهای شوروی درباره مذاکرات مسکو چیزی استنباط نمیگردد، مندرجات مطبوعات امریکائی وانگلیسی وحملات شدید این دسته ازروزنامه ها برویه شوروی در برلن، نماینده بدبینی محافل مطلع نسبت به پایان مذاکرات مسکو و کنار آمدن با دولت شوروی است.

هنوز وقایعی که روز پنجشنبه گذشته هنگام متینك ضد کمونیستی دربرلن روی داد، مورد بحث محافل سیاسی است.

بطوریکه روشتر از برلن اطلاع میدهد، شوروی ها با ۹ قطار راه آهن طرفداران حزب کمونیست را از قراء و قصبات مشرق برلن جمع کرده با تعداد زیادی پلیس وارد برلن کرده اند تا در متینك بزرگ امروز شرکت نمایند.

این متینك در پاسخ متینك روز پنجشنبه بعمل میآید وحدس زده میشود که حوادثی روی دهد.

شوروی ها تاکنون، گذشته از ۱۹ نفر پلیس آلمانی منطقه غربی، چهار نفر دیگر از اهالی شهر را نیز بازداشت کرده اند.

گناه این افراد اینست که روز پنجشنبه پلیس های شوروی حمله کرده اند.

این افراد در دادگاههای نظامی شوروی بها دادرسی خواهند شد.

ازطرف دیگر بطوریکه رادیو لندن خبر میدهد نمایندگان انجمن شهرداری برلن تصمیم گرفتند که تا وقتی که پلیس منطقه شرقی ازپیرامون عمارت شهرداری دور نشده و پاسبانان آلمانی که روز ۲ شنبه گذشته بازداشت شده اند آزاد نگردیده اند جلسات خودرا درمنطقه انگلیسی برلن منعقد خواهد کرد.

امروز بامداد رادیو برازاویل خبرداد که کلنل تولبانف رئیس سرویس اطلاعات فرماندهی نظامی شوروی دیروز نطقی برضد انگلیس وامریکا ایراد وازجمله چنین گفت: عمال انگلیسی و امریکائی میخواهند کار های هیتلر را سرمشق خود قرارداده رژیم سرمایه داری را در آلمان تقویت کنند ولی اردوی آزادی که نیروی شوروی درراس آن قرار دارد همانطور که ماشین مدهش رایش سوم را خورد کرد همانطور هم آنهائیرا که میخواهند رایش چهارم را بوجود آورند خورد خواهد کرد.

این سخنرانی درمحافل لندن سیاسی وواشنگتن ایجاد عصبانیت شدیدی کرده زیرا تاکنون سابقه نداشته است یکی ازمقامات رسمی شوروی در برلن، نطقی باین صراحت برعلیه امریکا وانگلستان ایراد نماید وروش آنها را بروش هیتلر تشبیه نموده، رسما بگوید نیروی شوروی آنها را بسرنوشت هیتلر دچار خواهد نمود.

این اظهارات، همچنین روش اخیر شورویها، محافل امریکا را متوجه وقایع آینده نموده است. بطوریکه ازواشنگتن گزارش رسیده است جرج مارشال دیروز با عده ای ازمقامات دولتی وپارلمانی آمریکا و همچنین باسر اولیور فرانکس سفیر کبیر انگلستان درواشنگتن درباره تحولات اخیری که دربرلن روی داده است مشورت نمود.

سناتور واندنبرك مدت دو ساعت

بقیه درصفحه دو

تفسیر از: ون. بوتر
مفسر معروف انگلیسی

شورویها در برلن و مسکو دو سیاست متضاد دارند

آیا بگفته‌های استالین باید توجه کرد یا بعملیات کوتیکف؟

لندن ـ اولین مرحله مذاکرات مسکو اینك بپایان رسیده و چهار حکمران نظامی در برلن باکارشناسان مخصوص خود مشغول انجام کارهائی که بآنها محول گردیده میباشند. اکنون وقت سنجش و رسیدگی باوضاع فرا رسیده است.

مذاکرات تاهستگی پیشرفته است، واقعا اگر کسی فکر کند که با این سائل بسیار که در پیش است و باید قبل از موافقت برسر مسئله آلمان و آینده آن حل شود، تازه فقط یکعده مسائل محدود حل گردیده است این آهستگی باید باعث وحشت و ناراحتی فکر او گردد.

ولی این مرحله‌را باید مرحله موفقیت آمیزی شمرد زیرا تنها این حقیقت که از سوم ژوئیه تا بحال چهار حکمران نظامی برای اولین بار باهم ملاقات نموده واینك سعی میکنند که برای طرح یك پول رایج در برلن موافقت حاصل نمایند، این خود دلیل کافی بر این مطلب است.

بحران فعلی که تنها بواسطه رد ممالك غربی در قبول «مارك شرقی» بعنوان پول رایج در تمام برلن ناشی شده، بلکه بواسطه اصرار ناگهانی اولیای امور محلی شوروی است در اینکه این پول جدید باید با موافقت چهار دولت بلکه تنها بفرمان شوروی باید رایج گردد.

قرار رواج این پول بطور واضح اتخاذ شد و حتی در مذاکرات مسکو نیز تصمیماتی درباره آن گرفته شده بود بدین طریق که تعیین پول رایج باید توسط اولیای امور چهار دولت و با موافقت و قرار آنها معمول گردد و اگر این عمل اجرا گردد ممکن است که محاصره برلن یکمرتبه از بین برداشته شود.

حال اگر مذاکرات کارشناسان بخوبی پیش برود این قضیه باید در عرض دو هفته حل شود.

وضع برلن از یك طرف در نتیجه مذاکرات چهار هفته مسکو امیدبخش است ولی بدبختانه طرف دیگری برای آن وجود دارد زیرا در عرض این چهار هفته اولیای امور شوروی در برلن و همدستان آنها یعنی حزب اتحاد سوسیالیست حملات جدیدی را آغاز نموده و توسعه داده‌اند. مقصود آنها اینست که روش دموکراتی انتخابات شهرداری را که در سال ۱۹۴۶ توسط چهار دولت بر قرار گردیده بود از بین ببرند و هیئتی را که اکثریت آن از حزب اتحاد سوسیالیست است برقرار نمایند.

شهرداری فعلی عبارتست از انجمن شهر که تعداد نمایندگانش با کثریت نسبی احزاب مختلف انتخاب میشود و نیز از طرف انجمن تعیین گردیده است.

در سال ۱۹۴۶ نمایندگان سوسیال دموکراتها تقریبا نصف تعداد کرسی‌ها را اشغال نمودند.

این عده و نمایندگان دو حزب دموکراسی دیگر اکثریت بزرگی داشتند و حزب اتحاد سوسیالیست که اکثریت آن با کمونیست ها بود از یکصدوسی کرسی فقط ۲۶ کرسی داشتند.

قرار است انتخابات جدید در ماه آینده باشد و تمام آثار و علائم اینطور نشان میدهد که اگر انتخابات شروع شود و آزاد باشد، کمونیستها اقلیت کوچکتری از آنچه که فعلا دارند خواهند داشت.

بهمین دلیل است که اولیای امور شوروی میخواهند انتخابات بتعویق بیفتد و نیز بهمین دلیل است که نقشه کودتای کمونیستی را در نظر دارند.

اولین تهدید از روزنامه (تکلیشه) که ارگان رسمی حکومت نظامی شوروی است اظهار گردید و در اول اوت یعنی همان موقعی که مذاکرات مسکو شروع شد این روزنامه حمله شدیدی بر حکومت نمود.

این علامت آن بود که حزب اتحاد سوسیالیست شروع بفعالیت مینماید.

در ۱۲ اوت تکلیشه موضوع جدیدی را اعلام داشت بدین معنی که دیگر روزهای عمر حکومت بپایان میرسد و دیگر نمیتوان اجازه داد که یکروز دیگر بر سر کار باشد.»

آنگاه حزب اتحاد سوسیالیست فورا دست بکار یك تصفیه فوری گردید.

بعدا نمایشات عمومی ترتیب داده شد و با اجازه آشکار اولیای امور شوروی بتالار شهرداری حمله برده شد.

در ضمن یکی از این حملات بود که «هرلی لنه» این نقشه را آشکار نمود که حکومت باید از بین برود و مجمع شهر نیز باید برچیده شود و یك کمیسیون مخصوصی که قول داده است باشوروی کاملا همکاری نماید تمام قوه مجریه را در دست گیرد و این کمیسیون باید دارای نیروی کافی برای موقع ضروری باشد. این نقشه‌ایست که در جریان مذاکرات مسکو مامورین شوروی در برلن با جدیت و حرارت هرچه تمامتری مشغول انجام آن بودند. این نقشه ایست که با نظارت شهر از طرف چهار دولت مخالفت دارد و هر گونه مذاکره چهار دولت را درباره سازمانهای سیاسی آینده برای آلمان بیهوده و بیمعنی میشمارد و باوجود آنکه این عملیات با عقاید و روحیه مذاکرات مسکو متضاد است ولی باز ادامه دارد.

این اولین بار نیست که تناقض وعدم موافقت در سیاست روسیه پیدا میشود. در حقیقت دو سیاست بود که در ماه گذشته روسیه در آن واحد از آن پیروی مینمود یکی در مسکو و دیگری در برلن و هر دو این سیاست متضاد یکدیگر بودند.

آیا کدام حقیقت دارد: گفته‌های استالین یا عملیات ژنرال کوتیکف؟ این سئوال مهمی است که هفته های بعد جواب آنرا تهیه خواهد کرد

در دولت جدید فرانسه سه نخست وزیر شرکت میکنند

لندن ـ دیشب ترکیب دولت جدید فرانسه در پاریس اعلام گردید. نخست وزیر مسیو هانری کوی سه نخست وزیر اسبق بلافصل مملکت یعنی مسیو شومان و مسیو ماری و مسیو رامادیه را در کابینه خود آورده است.

خبرنگاران میگویند یکی از جنبه های این کابینه جدید تعداد رادیکالها است که در آن شرکت نموده اند. درمیان ۳۰ وزیر کابینه ۹ جمهوریخواه عامه ـ ۸ سوسیالیست و ۷ رادیکال هستند.

پرواز هواپیماهای شوروی برفراز جزیره برنهلم

استکهلم ـ یونایتدپرس ـ شصت و پنج هواپیمای شوروی مرکب از بمب افکن‌های فشفشه‌ئی دیروز بامداد از ارتفاع کمی بر فراز جزایر «برنهلم» پرواز نموده و بدین طریق به خاك دولت دانمارك تجاوز کرده اند.

در عرض این هفته این دومین باراست که هواپیماهای شوروی بر این جزایر پرواز کرده‌اند.

اعراب در جنك آینده برعلیه شوروی ستیزه نخواهند کرد یهودیها بهترین شاگردان هیتلر هستند

رم (پارس)ـ رادیو بغداد خبر میدهد دکتر محمدحسین هیکل پاشا رئیس مجلس سنای مصر در جلسه اتحادیه پارلمانها در رم اظهار داشت روشن شدن مجدد آتش جنك در فلسطین بین اعراب و یهود محققا مقدمه جنك عمومی در جهان خواهد بود و در این جنك اعراب در میان شوروی و دولتهای غربی رویه بیطرفی اتخاذ خواهند کرد.

سپس بشدت از روش سیاست انگلیس و امریکا نسبت بفلسطین انتقاد کرده و اظهار داشت اینها عملا موضوع تقسیم فلسطین کمك کرده‌اند و ما مسلما در جنك آینده برعلیه شورویها و بنفع دولتهای غربی وارد جنك نخواهیم شد هرچند با کمونیستی جدا مخالف باشیم. و گفت روابط کنونی ما با دولت انگلیس دوستانه نیست انگلیسها با اینکه ظاهرا خودرا کنار میکشند ولی عملا برترعه سوئز و سودان تسلط خودرا حفظ کرده‌اند.

بعد از دکتر هیکل پاشا یکی از اعضای مجلس سنای مصر که درجزء هیئت نمایندگی مصر است اظهار داشت در اثر عدوان صهیونیون اکنون ۷۰۰ هزار نفر عرب آواره و بیخانمان هستند و انصافا یهودیها با ارتکاب اعمال فجیع نسبت بافراد بی‌اسلحه عرب ثابت کردند که بهترین شاگردان هیتلر میباشند.

موافقت روسیه باپیشنهاد انگلستان وامریکا

مسکو ـ رویتر ـ روسیه باپیشنهاد امریکا و انگلستان دائر باینکه فردا درپاریس درباره آینده مستعمرات ایتالیا مذاکره بعمل آمد موافقت نموده ولی توضیح داد که تصمیم امریکا مبنی بر فرستادن یك نماینده فقط از طرف وزیر خارجه بمنزله نقض پیمان صلح ایتالیاست. امریکا پاسخ داد که طبق پیمان پوتسدام شرکت نمایندگان مجاز است.

پادشاه وملکه انگلستان در مسابقه اسب دوانی

لندن ـ رویتر ـ پادشاه وملکه انگلستان دیروز در مسافرت خود بیورکشیر در مسابقه اسب دوانی سنت لژه درلانکاستر که از قدیمی ترین مسابقات اسب دوانی در تاریخ انگلستان است حاضر شدند. ملکه مارگریت که چابك سوارش اندکاربریت استرالیائی بود برنده شد. در مسابقه سال گذشته نیز بریت اسب برنده را میدوانید.

«کروکودیل» باید بیشتر از اینها ازغرب انتقاد کند

مسکو (رویتر)ـ بجرم آنکه ك.ك. ریکلین سردبیر مجله فکاهی شوروی بنام «کروکودیل» گفته است که «کروکودیل» آلت مبارزه تحکم و مزاح کوئی شوروی نیست کمیته مرکزی حزب کمونیست شوروی اورا از کار برکنار داشته است.

نظر کمیته این بوده که کارمند مجله مزبور باید مبارزه با بازماندگان سرمایه داری در وجدان مردمان باشد باید فرهنگ بورژوازی مغرب زمین را مورد انتقاد قرار دهد و میان تهی و بیمعنی بودن آن را در اصول و مرام نشان دهد.

آگهی تمدید مدت

تعقیب آگهی مزایده اجاره وقبات موقوفه مرحوم حاج علی اکبر شیرازی مندرج درروزنامه اطلاعات طی شماره ۶۷۰۷ـ۲۰ر۵ر۳۲۷ پیشنهادهای مربوط تا آخروقت اداری روز یکشنبه ٤ مهر قبول و روز دوشنبه ۵ مهرماه در اداره کل اوقاف بآنها رسیدگی خواهدشد.

آ-۷۲۹۸

تأیدات خداوند متعال
باتوجهات ذات اقدس اعلیحضرت همایون شاهنشاهی

اکنون که اجازه تاسیس کلاس چهارم متوسطه در شهرستان ساوه ازطرف مقام محترم آقای وزیرفرهنگ شرف صدور یافته جمعیت شهرستان ساوه از حسن نیات جناب آقای وزیرفرهنگ واقدامات جناب آقای سزاوار نماینده محترم مجلس شورای ملی و آقای دولتشاهی رئیس فرهنگ شهرستان ساوه کمال تشکر و امتنان را دارند

از طرف اهالی ساوه ـ ابراهیم مدحی ـ ابراهیم طبیبی

آ-۷۳۹۶

سیاست جهان

بقیه از صفحه اول

دروزارت خارجه امریکا با مارشال وروبرت لاوت معاون وزارت خارجه وعده دیگری از اولیای امور وزارت خارجه در این خصوص مذاکره کرد.

اینك در نتیجه اغتشاشات کمونیست های برلن که در بخش متصرفی شوروی بر علیه شهرداری و دولت موقتی برلن ایجاد کرده‌اند اکنون کلیه جراید امریکا که تاحدی بمذاکرات مسکو وحل اختلافات بین روسیه و دول غربی در مورد برلن امیدوار بودند، دیگر امیدشان بکلی قطع شده است.

روزنامه نیویورك هرالد تریبون تحت سرمقاله مفصلی که در این خصوص نگاشته است اظهار میدارد که در این گونه شرایط حتی اگر با مقامات شوروی توافق نظری حاصل گردد هیچ‌گونه نتیجه ای از آن بدست نخواهد آمد.

ولی عده دیگری از جراید معتقدند که دول غربی باید حتی‌المقدور سعی نمایند که مذاکرات برلن کماکان ادامه یابد زیرا بدین طریق ملل طرفدار دموکراسی و آزادی باردیگر حسن نیت خودرا بدنیا ثابت میسازند.

اغلب جراید اظهار میدارند اکنون که مقامات شوروی با اقدامات خود در برلن دول غربی را بمبارزه طلبیده‌اند دول مزبور باید معامله بمثل کرده وشدیدا درمقابل اقدامات شوروی ایستادگی نمایند.

امروز خبر تازه عجیبی از رفتار شورویها در برلن، در دنیا انتشار یافت.

خبرنگار خبرگزاری فرانسه دیشب از برلن گزارش داد که روز گذشته حزب سوسیال دمکرات آلمان اعلامیه صادر کرده واعلام داشته که در نزدیکی شهر برلن، گودالهائی کشف شده که محتوی اجساد عده‌ئی از اهالی آلمان بوده است.

در اعلامیه اضافه شده است که هروقت چنین گودالی کشف شود و اهالی برلن از قربانی شدن اسرار آمیز عده‌ئی ازهم میهنانشان اطلاع مییابند مقامات شوروی در برابر سئوالات مردم سکوت اختیار میکنند.

چنانچه پلیسها یا مقامات آلمانی چنین حفره‌هائی را کشف کنند، مامورین آلمانی ناگزیر بدفورا گزارش بشوروی هاداده و تعقیب امررا بمامورین روسی واگذار کنند.

در تابستان سال گذشته، دوخندق محتوی ۲۰۰ جسد کشف شد. این اجساد و متعلق به ۲۰۰ نفر جوان بود که تازه بقتل رسیده بودند. یك حفره درموئر ودیگری درهورنویکه درشمال برلن کشف شد.

گذشته از این، تعدادزیادی از اطفال وجوانان آلمان تابحال ربوده شده و بطرف روسیه گسیل گردیده‌اند اخیراً نیز ۱۳٤ طفل وجوان آلمانی ازشهر کوچك «تالان» درنزدیکی برلن ربوده شدند.

اعلامیه سوسیال دمکراتها با این عبارت خاتمه می‌یابد:

بالاخره این رژیم ترور روزی پایان خواهد یافت. یا اروپا آزاد و دمکرات باقی خواهد ماند ویا بکلی از بین خواهد رفت. درهرصورت چون آلمان جزء لاینفك اروپاست باید بهرقیمتی شده دمکرات بماند.

بیم آن میرود که درمتینك امروز وقایع ناگواری روی دهد. درلندن اظهار اطلاع شد که نمایندگان سه دولت باختری دستور یافته اندملاقات جدیدی از ژنرالیسیم استالین بکنند. این ملاقات که روز دوشنبه روی خواهد داد، بنظر میرسد بکنفرانس مسکو پایان بخشد.

محافل سیاسی لندن اظهار میدارند که دولتهای باختری میتوانستند پس از حوادث خونین برلن برای مذاکرات مسکو ضرب الاجل قرارداده وسازمان ملل متفق را ازمسئله آگاه سازند و نمایندگان امریکا وانگلیس وفرانسه اززمامداران شوروی تقاضا میکردند برای رفع محاصره برلن که تقریبا ۳ ماه طول کشیده یك موعد صحیح و علاقه‌ئی معین کنند و اگر پاسخ دولت شوروی رضایتبخش نبود موضوع را بطور کلی بسازمان ملل متحد ارجاع کنند. طبق اطلاعاتی که از منابع نزدیك به وزارت امور خارجه امریکا رسیده احتمال میرود دولت امریکا اکنون از هر گونه اقدام بمنظور حصول سازش دوستانه و مسالمت آمیز با اتحاد جماهیر شوروی صرفنظر کند و قضیه بسازمان ملل متفق ارجاع گردد.

وزارت امور خارجه انگلیس شایعات راجع بملاقات قریب الوقوع نمایندگان چهار دولت درمسکو را تکذیب کرد ولی امکان وقوع یك چنین ملاقاتی را در آینده تکذیب یا تائید نکرده است.

شب گذشته سفرای کبار فرانسه وامریکا وکارشناس مخصوص انگلیس در مورد امور مربوط بالمان در لندن باهم مذاکراتی کردند و گویا در نظر گرفته‌اند برای رفع محاصره برلن ضرب الاجلی معین کنند. البته این ضرب الاجل جنبه اتمام حجت نخواهد داشت بلکه باین مضمون خواهد بود:

(آیا محاصره برلن را مرتفع خواهید کرد یا خیر؟) اگر پاسخ دولت شوروی مثبت بود چهار فرماندار نظامی برلن مذاکرات خود را از همان جائی که درسه کمیسیون فنی متوقف گردیده تعقیب خواهند کرد. گویا عجالتا مذاکرات مزبور در مرحله زیر میباشد:

۱ ـ درشئون بازرگانی زمامداران شوروی اصرار دارند که کلیه امور بازرگانی برلن بر عهده کمیسیون اقتصادی منطقه شوروی محول گردد

۲ ـ زمامداران شوروی موضوع آمد و شد قطارهای راه آهن از مناطق باختری ببرلن را باحق نظارت چهارجانبه پذیرفته‌اند ولی از قبول پیشنهاد دایر برمضاعف کردن خطوط راه آهن امتناع دارند.

۳ ـ پول رایج برلن بایدهمان مارك منطقه خاوری باشد.

بنابر اظهار محافل سیاسی لندن دولت‌های باختری درخصوص حوادث اخیر برلن برای نمایندگان خوددر مسکودستورهای جدیدارسال داشته اند

کابینه جدید فرانسه

رادیوپاریس ـ مسیوهانری کوی نخست وزیر جدید کابینه خودرا دیروز تشکیل داد ودیشب ساعت ۲۲ برئیس جمهوری معرفی کرد. نخستین جلسه هیئت وزیران بامداد امروز تشکیل میشود.

ترکیب کابینه جدیداز این قرار است:

۱) مسیو هانری کوی از حزب رادیکال نخست وزیر ووزیر دارائی و اقتصاد ملی.

۲) مسیو اندره ماری از حزب رادیکال معاون نخست وزیر و وزیر دادگستری.

۳) مسیورو برشومان ازحزب ام. ار. پ وزیر امورخارجه.

٤) مسیوژول موك از حزب سوسیالیست وزیر کشور.

۵) مسیوبل رامادیه از حزب سوسیالیست وزیر دفاع ملی.

٦) مسیوپفیلمن ازحزب ام. ار. پ وزیر کشاورزی.

۷) مسیوروبرلا کوست ازحزب سوسیالیست وزیر محصولات صنعتی.

۸) مسیوابوون دلبوس ازحزب رادیکال وزیر فرهنك.

۹) مسیو اندره کولن از حزب ام. ار. پ وزیر بحریه تجارتی.

۱۰) مسیو کریستیان پینو از حزب ام. ار. پ وزیر حمل ونقل و جهانگردی.

مقاله روزنامه ترود درضد امریکا

مسکو ـ رویتر ـ روزنامه ترود ارگان اتحادیه کارگران شوروی، طی مقاله ای دولت امریکا را متهم میکند که آندولت قصد دارد بیك نهضت تجزیه طلبی درجزایر کروتنلند بمنظور پیشرفت مقاصد خود ایجاد کند.

روزنامه نامبرده مینویسد که دولت امریکا بمامورین محلی کروتنلند وعده داده است که اگر بتوانند در رفراندوم برله تجزیه کروتنلند از دانمارك رای بدهند، حقوق متنابهی بآنها پردازد.

روزنامه مزبور همچنین اضافه میکند که بعقیده دولت امریکا جزیره کروتنلند نقطه حساسی در ارتباطات هوائی امریکا و آلمان غربی بوده و بهمین علت سعی میکند دولت دانمارك را وادارند که از جزیره کروتنلند صرفنظر کند.

فروید

بیوگرافی «فروید» بزرگترین عالم روانشناس اثر «اشتفن تسوایك» ترجمه: «فرهاد» مترجم کتاب «ماری آنتوانت» بادو مقدمه جامع از مؤلف و جناب آقای محمد سعیدی باچاپ زیبا وکاغذ اعلی از طرف (کانون معرفت) منتشر گردید ـ بها ۲۵ ریال

آ-۷۰۲۵ ۳-۳

قدردانی

انتصاب مجدد تیمسار صفاری ریاست معظم شهربانی کل کشور، موجب خرسندی عموم اصلاح طلبان گردیده امید است تیمسار معظم در تشویق افسران و افراد لایق چون سرگرد میرزائی کلانتر بخش «۹» فروگذاری نفرمایند.

قاسم عسگری، محمد گرانپایه، حاج حسین عصمت
سید اکبر میرمهدی، حسین هیئوئی.

آ-۷۳٤۹

بخش اول گفتارهای دینی اثر حضرت آقای طالقانی منتشر شد
از کتابخانه‌های معروف وروزنامه آئین اسلام خریداری فرمائید

آ-٦۹۰٤ ۳-۳

انتصاب جناب آقای علی محمد مولانا که یکی از صاحب منصبان لایق و درستکار وزارت دارائی میباشد بسمت ریاست کل مالیاتهای مستقیم تبریك گفته وموفقیت ایشانرا در بر طرف کردن مشکلات امور مالیاتی اصناف وپیشه‌وران خواستار است.

ازطرف انجمن اصناف بازرگانان حاجی مرتضی آقائی

آ-۷٤۱۲

فوت ناگوار مرحوم آقاشفیع آقا «صراف رضائی»

پدر هوشنك صراف رضائی ـ برادر محمد تقی صراف رضائی ـ پدر خانم مهدی مشایخی نماینده مجلس شورای ملی ـ پدرخانم سرهنك ستاد علی اکبر دادگر ـ دائی امیرحسن اسمعیلیان ـ محمد علی اسمعیلیان ـ عموی غلامعلی صراف رضائی را باطلاع دوستان و آشنایان میرساند ـ مجلس ترحیم مردانه آنمرحوم روز دوشنبه ۲۲ شهریور ماه جاری از ساعت ده صبح تاساعت یازده و نیم در مسجد مجد وخنم زنانه روز یکشنبه ۲۱ شهریور ازساعت ۹ صبح در منزل شخصی آنمرحوم خیابان شاهپور روبروی فرهنك برپاست.

هوشنك صراف رضائی ـ محمدتقی صراف رضائی ـ مهدی مشایخی ـ سرهنك علی اکبر دادگر ـ امیرحسن اسمعیلیان ـ محمدعلی اسمعیلیان ـ غلامعلی صراف رضائی ـ جواد شکوئی

آ-۷۳۱۸ ۲-۲

مراسم چهلم

بدینوسیله باستحضار بستگان و دوستان میرساند مراسم چهلم جوان ناکام تیمور پیرزاد از ساعت ۵ بعد از ظهر روز دوشنبه ۲۲ شهریور در سر قبر آنمرحوم در امامزاده عبدالله برگذار خواهد گردید.

علی اصغر پیرزاد ـ علی اکبر پیرزاد ـ قاسم پیرزاد ـ همای پیرزاد

آ-۷۳۸۹

آگهیهای تسلیت

از خبر درگذشت شادروان احمد کاشانی بی نهایت متاسف با قلبی افسرده این مصیبت را بعموم بازماندگان آنمرحوم مخصوصا سرکار علیه خانم حاجیه شمس الرؤسای افشار خاله آن فقید تسلیت عرض مینمائیم

آ-۷۳۷٤ حسین هزارخوانی و بانو

مصیبت وارده را بفامیل محترم کاشانی خصوصا بدوست عزیزم آقای ستوان یکم حسن آقابردبار تسلیت عرض مینماید

آ-۷۳۸۲ محمدتقی فرهودی

جناب آقای مهدی مشایخی نماینده محترم مجلس
در غم واندوهی که دراثر فوت آقای شفیع صراف بجنابعالی دست داده شریك وسهیم می باشم.

آ-۷۳۹۷ حسین مینوچهر

با کمال تاسف فوت ناگوار شادروان آقای آقاشفیع آقا (صراف رضائی) را بعموم بازماندگان آن مرحوم خصوصا جناب آقای مهدی مشایخی نماینده محترم مجلس شورای ملی و آقای حسین سمندریان رئیس اداره مالیات بردرآمد بیشه‌وران تسلیت عرض مینمائیم.

پرویز نوذری ـ محسن نوذری (سرحدآبادی)

آ-۷۳۸٤

بارالها ـ شادروان آقا شفیع صراف رضائی را غریق رحمت و بازماندگان آنمرحوم را شکیبائی عنایت فرما.

آ-۷۳۷٤ جاوید

فوت ناگوار مرحوم آقای آقاشفیع صراف رضائی را به کلیه فامیل محترم آن فقید خصوصا بدوست گرام عزیزم آقای محمدتقی صراف رضائی تسلیت عرض مینمایم.

آ-۷۳۷٦ اسمعیل جعفری

مصیبت وارده بخانواده محترم صراف رضائی را بسرکار سرهنك علی اکبر دادگر وخانم ایشان تسلیت عرض میکنم.

آ-۷۳۹۰ اصغر کراوی

درگذشت آقای شفیع صراف رضائی را بفامیل محترم آن فقید بخصوص آقای هوشنك صراف رضائی وجناب آقای سرهنك علی اکبر دادگر وجناب آقای مهدی مشایخی تسلیت عرض مینمائیم

آ-۷۳۸۷ محمدتقی نجم آبادی ـ عبدالله رزاقی

با نهایت تاسف فوت مرحوم مغفور آقای غلامحسین استیفائی (احتشام دفتر) رابعموم بازماندگان آنمرحوم بخصوص آقای عبدالله استیفائی تسلیت میگوئیم.

محمد اشرفی ـ محمدعلی زند ـ یحیی نظامی ـ ابراهیم سیف ـ فروتن

آ-۷۳۸٦

با کمال تاسف فوت جوان دانشمند آقای کشوری را بعموم بازماندگان آنمرحوم بویژه جناب آقای باقر بیات انجام مدیرمحترم روزنامه فردا تسلیت عرض مینمایم.

آ-۷۳۸۳ علی کمیلیان

مصیبت وارده را بفامیل محترم کهن مخصوصا منوچهر کهن تسلیت عرض میکنیم.

از طرف رفقا سعید نوشری

آ-۷۳۷۵

خبرهای کشور

سارقین مسلح بکامیونهای حامل پست و کالای بازرگانی دستبرد زده‌اند

مهاباد ۱۳ شهریور — ساعت ۹ بعد از ظهر روز ۱۰ شهریور در نزدیکی قهوه‌خانه قریه «ملالر» که بین میاندوآب و بوکان واقعشده سه کامیون در حرکت بوده‌اند که یکی از آنها حامل بسته‌های پستی و دو کامیون دیگر انباشته ازکالا های متفرقه بازرگانی وعده‌ای مسافر بوده اند . سه نفر سارق مسلح که در کمین فرصت نشسته بودند ناگهان راه را برکامیونها بسته و رانندگان را با تهدید بمرك مجبور بتوقف میکنند دزدان قبلا مسافرین را لخت نموده و مبلغ ۳۰۰۰۰۰ ریال وجه نقد از آنها میگیرند وسپس تمام محمولات کامیونها که بارزش چندصد هزارریال بوده است بغارت میبرند .

مامورین ژاندارمری پس از اطلاع ازاین ماجرا بتعقیب سارقین پرداخته و درنتیجه تحقیقاتی که بعمل میآورند نسبت باهل قریه (ملالر) بدگمان میشوند ازاین جهت درخانه بعضی از اهالی قریه ببازرسی وکاوش مشغول میگردندوپس از ساعتی جستجو مقداری از اموال غارت شده را با یك قبضه تفنك سه تیر درخانه یکی ازاهالی قریه می‌یابند اینك هشت نفر از ساکنین آنمحل که مورد بدگمانی بوده‌اند بوسیله مامورین ژاندامری جلب وزندانی شده‌ومورد بازجوئی قرار گرفته‌اند

۱۳۰ رأس اغنام سرقت شده را پس گرفتند

تبریز ۱۴ شهریور — چند روز پل هنگامیکه دو نفرژاندارم درمامموریت گشت بودند مطلع میشوند که سه نفر سارق‌مسلح دراطراف‌قریه «زین جناب» یك گله اغنام اهالی‌را بسرقت برده‌اند ژاندارمها بیدرنك جریانرا بمامورین سیار اطلاع داده وباتفاق بتعقیب دزدان می‌پردازند ودر نتیجه تیراندازی ژاندارمها سارقین ۱۳۰ راس بز و گوسفند اهالی را که به غارت می‌بردند برجا گذارده وفرار میکنند گله مزبور بوسیله‌ژاندارمها بصاحبانشان مسترد شده است .

ریزش کوه ومسدودشدن‌راه

ساری ۱۴ شهریور— در کیلومتر ۲۰۰و۲۶۵ راه‌آهن بین‌ایستگاه‌های سرخ‌آباد ودوآب براثرریزش کوه درظرف ۱۵روز اخیرتا کنون چندبار راه‌مسدود وعبور و مرور قطارها متوقف گردیده‌است . علاوه برریزش روز ۳۰ مرداد که بقدری زیادبوده که امکان بازشدن فوری خط‌مقدور نگردیده وقطارمسافری تهران‌وبندر شاه‌نتوانست ازآنجا عبور کندوناچار مسافرین آن قطاربا مسافرین قطار دیگری درآن نقطه مبادله گردیدند روز۹و۱۰ شهریورهم کوه درهمین نقطه ریزش کرده که دفعه‌اخیرموجب خروج یك‌محور ازواگن باری‌قطار باری‌شماره۲۰۷ ازخط وتوقف‌قطار مسافری تهران‌به بندرشاه درایستگاه سرخ‌آباد گردیده ودرنتیجه آن‌روز قطارمزبور با۳ساعت‌ونیم ناخیروارد بندر شاه شده است . ظاهرا این خاکریزی براثر فشاری است که در مواقع بارندگی بخاك سست‌ولغزنده کوه‌وارد وباعث ریزش آن میشود. مامورین راه‌آهن باسرعت وجدیت مشغول‌ترمیم خرابیها میباشند.

شهر تاریك است

ساری ۱۴ شهریور — هنوزکار نصب موتوربرقی که اخیراواردساری شده پایان‌نیافته وموتوراولی نیزاز کارافتاده وچندی است که شبهاشهر درتاریکی بسرمیبرد .

کارشناسانیکه از طرف کمپانی فروشنده موتوربساری اعزام‌شده‌اند مشغول ترمیم خرابی و تعمیر موتور می‌باشند ومحتمل‌است تایك‌هفته دیگر نواقص کارخانه اصلاح‌وروشنائی‌برق دائرشود

برقراری مجالس ترحیم

رشت ۱۸— بر اثر فوت آیة‌الله آقای حاجی بحرالعلوم درکلیه نقاط استان یکم مجالس فاتحه منعقد گردیده است

روز پنجشنبه هم در مسجدجامع رشت از طرف ستگان آن مرحوم مجلس ترحیمی برپا شده بود وعموم طبقات شرکت داشتند . بازار هم تا نزدیك ظهر تعطیل بود.

انتصابات

طبق تصویب‌نامه صادره‌ازطرف هیئت‌دولت آقای امیرحسین‌فولادوند فرماندارهمدان‌بسمت فرماندارتهران منصوب وآقای حسن فرزانه بازرس عالی وزارت کشور برای‌فرمانداری همدان پیشنهاد شده‌اند.

آقای صوفی‌نیا فرماندارتهران باسمت‌بخشداری شهرری‌بسمت‌بازرس وزارت کشور تعیین گردیدند.

ازطرف وزارت دارائی آقای ناخلمیان رئیس‌حسابداری کل‌شهربانی بریاست اداره حسابداری وزارت راه —آقای علی‌اکبرالهامی‌رئیس‌اداره حسابداری وزارت راه بسمت‌کارمند وابسته اداره کل بودجه، آقای نصراله پیران بسمت رئیس اداره حسابداری وزارت کشاورزی‌و آقای عبداله‌جهان‌آراء‌بسمت‌رئیس‌حسابداری شهربانی کل کشورمنصوب‌شده‌اند.

ازطرف‌وزارت کشور آقای‌محمود شاه‌حسینی بسمت‌بازرس‌وزارتی‌منصوب شده اند.

نقشه‌برداری راههای گیلان

بطوریکه ازوزارت راه اطلاع میدهند دسته نقشه برداری بریاست آقای مهندس داراب‌نیا و آقایان عباس انصاری — بهمن مازوجی— اسماعیل صاری — علی اصغر سروش برای نقشه‌برداری راههای گیلان عنقریب بمحل‌ماموریت عزیمت‌خواهند نمود

پرداخت وجه نقد بکارگران

بطوریکه ازوزارت کار اطلاع میدهند درمردادماه مبلغ ۲۴۵۰۰— ریال از صندوق تعاون کارگران کارخانه‌های ریسندگی وبافندگی شاهی وچیت‌سازی بهشهر طبق آئین‌نامه‌های مربوطه بکارگران واجد شرایط پرداخت شده ودرهمین ماه از طرف شرکت بیمه به۴۱ نفر از کارگران مبلغ ۷۳۲۱۶ ریال بعنوان غرامت ودستمزد وهزینه معالجه نقدپرداخت گردیده‌است.

مسابقه های ورزشی

مهاباد ۶ شهریور— هیئت سیار تربیت‌بدنی آذربایجان مرکب از ۱۵ نفر سرپرستی مدیر فنی تربیت بدنی بمنظور مسابقه ورزشی با ورزشکاران مهاباد روز ۴ شهریور واردشدند.ورزشکاران مهابادهمراه ورزشکاران و دسته موزیك تیپ مهاباد تا ۱۵ کیلومتری‌خارج شهراز ورزشکاران تبریز استقبال نمودند . روز ۵شهریور مسابقه دو درخیابان های‌شهر با حضور هزاران نفر از اهالی‌بین دوتیم تبریزو مهابادانجام گردید. نفر اول از تیم تبریز و دوم و سوم از تیم مهابادشناخته شدند عصر همین‌روز نیز مسابقه فوتبال در میدان سربازخانه تیپ باحضور آقایان فرمانده تیپ‌و فرماندار وعده‌زیادی از اهالی انجام گردید که یك برهیچ بنفع دسته هیئت سیار تربیت بدنی آذربایجان‌خاتمه یافت .

جوائزی ازطرف فرماندهی‌تیپ مهابادبورزشکاران‌تبریزاهدا گردید. مسابقه‌والیبال‌و بارفیکس‌ووزنه برداری نیز روز ۶شهریور دریك مجلس‌جشن باشکوهی برگزارشد .

درخاتمه این‌جشن‌یك‌پرچم‌یادبود ازطرف هیئت‌اعزامی بانجمن‌ملی‌تربیت بدنی مهابادتقدیم گردید وصبح روز یکشنبه هیئت اعزامی پس‌از تودیع‌از ورزشکاران‌مهابادبرضائیه‌حرکت‌نمود

ریاست دادگستری قم

قم۱۹— آقای جواد صادقی دادستان‌شهرستان قم ازطرف‌وزارت دادگستری بسمت‌ریاست دادگستری قم‌منصوب شده اند .

تقاضای پزشکیاران

جمعی از پزشکیاران ضمن نامه مشروحی باین اداره نوشته اند که اغلب از ایشان بر اثر سوابق ممتد پزشکیاری درفن خود ماهر و توانا شده‌اند و در انجام اغلب امور و خدمات پزشکی مهیا وآماده میباشند ولی‌چون فاقدمدارك تحصیلی هستند هم ترفیعات قانونی‌آنها محدوداست وهم از معلومات‌آنها بنفع بهداشت عمومی استفاده نمیشود و از وزارت بهداری تقاضا کرده اند که باتشکیل آموزشگاههای مخصوص رفع این محظور رابنمایند.

روزنامه تایمز در سرمقاله خودنوشته بود

نمایندگان دول باختری باید در مسکو، حیثیت خود و سایر دول اروپائی را مورد توجه قرار دهند

لندن— روزنامه تایمز در شماره یازدهم سپتامبر (دیروز) درباره اوضاع وخیم برلین چنین مینویسد :

در اوضاع و شرایط فعلی ، اولیای دول باختری اروپا بهیچوجه نمیتوانند بصبر و صوصله سابق خویش ادامه دهند،همه میدانند که‌اکنون قریب ۶ هفته است که نمایندگان دول غربی در شرایط غیر مساعدی ، مشغول گفتگو و اخذ تصمیمات میباشند و تا کنون هیچگونه عکس العمل مثبت در حوادث جهان حادث نگردیده است .

شورویها امیدواری دارند که شاید دول باختری درحین‌مذاکرات از اوضاع رنجیده و از جرگه خارج شوند و آنها را مسئول اوضاع ، معرفی نمایند .

بهمان اندازه که این فکر بسیار خام و غیر عملی است ، باید در در نظر داشت که عقد هر گونه قراردادیا موافقت نامه بااستالین‌یامولوتف که مورد تائید مستر بوین یا مستر مارشال یا سایر کشور های باختری اروپا نباشد برای اوضاع فعلی جهان‌خطرناك میباشد .

از طرف دیگر در موردمذاکراتی که‌ممکن است در برلین آغاز شود باید گفته شود آیا بهترنیست بجای‌اینکه مذاکرات در برلن‌آغاز شود در شهر مسکو شروع شده و چنانچه احیانا مذاکرات مواجه با بن‌بست گردید مستقیما از نظریات شخص‌استالین استفاده شود و در هر حال نمایندگان دول باختری باید حفظ حیثیت سیاسی خود و سایر دول اروپائی راقویا د مد نظر قراردهند.

موضوع مورد بحث تنها مسئله برلین نیست بلکه گفتگو بر سر وحدت یا تجزیه خاك وملت آلمان میباشد .

روزنامه تایمز درباره وحدت آلمان چنین مینویسد :

شورویها درحالیکه همواره برای ایجاد تفرقه وپراکندگی‌آلمان مشغول اقدام بوده‌اند ضمنا خود را هواخواه‌وحدت آلمان‌معرفی‌مینمایند.

ولی باید درنظرداشت که شورویها ازاقدامات خود یك منظور نهائی دارند وآن توسعه کمونیسم در اروپا میباشد فعلا شورویها در قسمت باختری آلمان خاصه منطقه روهرهیچگونه نفوذی ندارنددرخاور آلمان نیزحکومت خود مختار شورویها ،ردم را باطنا نسبت بکمونیسم متنفر ساخته است .

حال اگر شورویها مایل باشند که درمنطقه باختری‌ومناطق روهر بسط نفوذ پیدا نمایند تنها راه حل عملی آنست که باایجاد وحدت‌آلمان تشریك مساعی کنند.

اکنون تنها منظور دول باختری‌تاسیس آلمان واحد و متحد می باشد ودولت شوروی نیزاگر علاقه بصلح وسعادت جهان داردباید بااین فکرپسندیده هم‌آهنگی نماید .

نهرو وحیدرآباد را تهدید بجنك میکند

اتباع امریکا وانگلیس حیدرآباد راتخلیه‌مینمایند

لندن—رویتر—پربروز پاندیت نهرو نخست‌وزیر هندوستان اظهار داشت اگرنظام حیدرآباد تقاضاهای هندوستان رادائر به‌استقرار مجدد نیروهای‌هندوستان بپاد کان اسکندرآباد درنزدیکی پایتخت نظام‌رد کند لشکر خواهیم کشید.

این اظهارات رانهرو در کنفرانس مطبوعاتی دهلی‌نموده بود.

اندکی پس ازآن راجا کوپالاچاری حکمران هندوستان بوسیله تلگراف بنظام اطلاع داد.

حل این مسئله فقط بامنحل ساختن «رازاکار» مسلمین حیدرآباد ودعوت هندوستان به گسیل داشتن‌نیرو باسکندرآباد میسر است.رازاکار سازمان دفاعی مسلمانان حیدرآباد است.

دیروز منشی کل وزارت‌خارجه‌حیدرآباددرپاریس رسما تقاضانامه‌ای دائر بوساطت سازمان ملل متحد در مشاجره هندوستان و حیدر آباد تقدیم نمود .

تلگراف حکمران‌کل درپاسخ تلگرافی بود که روز پنجشنبه به راجا کوپالاچاری مخابره وازوی تقاضا نموده بود که کوشش خودرا برای ایجاد حسن تفاهم بین دومینیون هندوستان و کشور حیدر آباد بکار بردهنگامیکه نهرو نطق«مالشکر میکشیم» خودرا برای‌روزنامه‌نگاران‌ایرادنمود،اظهارداشت «باتاسف‌زیاد مابايد بهرحال‌اسکندرآباد را اشغال کنیم.»

بعلت تحولات اخیرحیدرآباد تصمیم گرفته شده که درحدود ۶۰۰ تن ازاتباع انگلستان وکانادا واسترالیا وامریکا را ازآنجا خارج کنند. این‌تخلیه دیروز شروع‌شد وامروزهم ادامه دارد.

دیروز درحدود ۱۰۰ تن منجمله سروان دولین انگلیسی که اعلام نموده بود تمام‌افسران انگلیسی که درنیروی‌نظام بوده‌اند‌استعفا کرده‌اند وارد مدرس‌شدند.

حوادث اخیر برلن خشم و تنفر فراوانی در امریکا ایجادکرده است-دیوئی با چندتن کارشناس سیاسی راجع به حوادث برلن تشکیل جلسه داد

جراید امریکا توصیه میکنند که امریکا بایددرموضوع برلن‌سیاست شدیدتری اتخاذ کند

واشنگتن — اخبار واصل ازبرلن حاکی است که مامورین‌شوروی برفشار وشدت سختگیری خود افزوده اند ومامورین امریکائی هم‌مجبور شده اند که درمقابل فشار روسها عکس‌العمل شدیدی نشان دهند و این واقعه نشانهٔ این است که بروخامت اوضاع هرلحظه افزوده میشود . موضوع فشار وسختگیری روسها موجب خشم ونفرت فراوانی در امریکا شده است .

تماس دیوئی کاندید ریاست جمهوری از طرف حزب جمهوریخواه برای شور ومطالعه وضع برلن دیروز با سناتور واندنبرك رئیس کمیته سیاست خارجی مجلس سنا وجان فوستر دالز که احتمال قوی میرود در صورت پیروزی تماس دیوئی درانتخابات ریاست جمهوری جانشین مارشال وزیرخارجه کنونی امریکا گردد جلسه ای تشکیل داد درباره چگونگی مذاکرات این جلسه هنوز اطلاعاتی بدست نیامده است .

دراین اثناء بعضی از روزنامه های کثیرالانتشار وبسیار متنفذ امریکا راجع برفتار شورویها مقالاتی انتشار داده و از سیاست شوروی بشدت انتقاد میکنند و بدولت امریکا توصیه میکنند که مقاومت سخت و شدیدی ابراز دارد .

۸ درصد دانشجویان فرانسه مسلول هستند

رادیو برازاویل — وضع دانشجویان فرانسه ازلحاظ تندرستی و بهداشت بهیچوجه رضایت‌بخش نیست زیرا دانشجویان درطی سالهای‌جنك بواسطه سنگینی برنامه تحصیلی وبعلت نداشتن غذای کافی خسته وضعیف شده وبامراض گوناگون بویژه بیماری سل مبتلا گردیده اند درصورتی که عده مسلولین در فرانسه بنسبت یك‌ونیم در صد جمعیت کشور میباشد هشت درصد از دانشجویان باین‌مرض مبتلا شده‌اند .

برنامه جدید تسلیحاتی نیروی دریائی امریکا

واشنگتن— رویتر— نیروی دریائی امریکا درنظردارد مبلغ‌دویست میلیون دولار برای‌تهیه‌متجاوزاز۲۰۰ هواپیمای جدید نظامی اختصاص‌دهد بودجه این‌کار تصویب شده‌است ولی‌قبل‌از شروع برنامه‌لازمست که‌مستر ترومن رئیس‌جمهوری نیزآنرا امضاء کند .

آگهی رسمی

طبق نامه‌شماره ۶۰۵۰-۶ر۶ر۲۷ شرکت سهامی کل تلفن‌ایران‌طبق تصمیم هیئت مدیره چون آقای اسدالله یمین‌اسفندیاری یکی ازدارندگان امضاء مجاز موقتا مسافرت مینماید تامراجعت، آقای‌دکترعلی‌اکبرشیبانی بجای ایشان‌امضاء خواهندنمود.

تهران‌مورخه ۱۷ شهریورماه ۱۳۲۷

آ-۷۳۴۰ رئیس اداره ثبت‌شرکتها- محمدعلی عبادی

قابل توجه پزشکان محترم کشور

Cresival Bayer

کره زیوال‌بایر واردشد مرکز فروش داروئی دانش — ناصرخسرو

آ-۷۳۳۷ ۱-۳

HUNGARIAN COTTON INDUSTRY CO.LTD. BUDAPEST

قابل توجه واردکنندگان قماش

کارخانه نامبرده یکی‌ازبزرگترین‌کارخانه‌های‌قماش اروپای‌مرکزی است ودرایران دارای سابقه چندین‌ساله است که هرگونه قماش مرغوب نخی وملافه‌ای وپوپلین وغیره باعرضهای ۷۰الی ۸۰سانتیمتر تهیه وحمل قطعی مینماید برای ملاحظه و انتخاب جنس ورنك بندی نمونجات کامل بیش‌از چندصد رقم موجود است .

قیمت بسیارمناسب از۱۸پنس ببالا وازهرحیث مناسب بازارایران است خواهشمند است برای‌توضیحات بیشتری ودیدن نمونجات

بشرکت بازرگانی اطلس — خیابان حافظ

(مقابل ثبت گل)

شماره ۴۸ — تلفن شماره ۷۷۷۴

یگانه نماینده انحصاری کارخانه مزبور درایران مراجعه فرمایند

آ-۷۲۷۹ ۱-۲

چون اولین قافله حجاج گیتی‌نورد

روز سه شنبه ۳۰ شهریور ماه ۲۷ از اصفهان بمکه معظمه‌حرکت مینماید لذا به‌اطلاع‌زائرین‌محترم مکه‌معظمه میرساند که بیشه فروش بلیط بنگاه منتها تاآخر روز یك‌شنبه ۲۸ شهریور ۲۷ برای مراجعین باز و از روز ۲۹ شهریور ۲۷ دیگر بلیط فروخته نخواهد شد مسافرین‌محترم تاوقت باقی است برای دریافت بلیط بگیتی نورد مراجعه فرمائید .

آ-۷۳۶۶ گیتی‌نورداصفهان

BAYER

داروهای ساخت بایر آلمان بزودی وارد خواهد شد

برای رنك و مواد شیمیائی محصول کارخانجات بایر آلمان‌سفارش قبول می‌شود . نماینده انحصاری درایران شرکت تضامنی‌برادران‌شاهرخ

آ-۷۳۶۲ ۱-۲

تدریس عربی در ۵۰ جلسه

قابل استفاده دانشجویان دکتری و لیسانس حقوق و ادبیات

با روش مخصوص خزائلی آقایان و بانوان میتوانند در۵۰ جلسه تمام نکات تجزیه وترکیب عربی را فراگرفته از کتب بی اعراب ادبی و فقهی واخلاقی استفاده فرمایند — شروع از۲۵شهریور و پذیرش داوطلب ازتاریخ آگهی تا چهار مهر است .

آ-۷۰۷۶ ۱-۲

کلاس مخصوص خزائلی خیابان برق کوچه میرزا محمود وزیر ۵

کلاسهای جدید انگلیسی انجمن فرهنگی پروین

۱— یك کلاس ابتدائی از ساعت۷ تاهشت ۲— ویك کلاس‌ابتدائی دیگر برای کودکان ازسن هشت تادوازده ۳ — دو کلاس سوم بازو نام نویسی‌میشود . کلاسهای اول ، دوم ، چهارم و عالی نیز دائر است .

آ-۷۳۵۱ «امیریه - پارك معزالسلطان»

قافله حج

زائرین و مسافرین محترم

در این موقع که سلامتی عازم زیارت مکه معظمه میباشید ، جهت رفع سرگیجه و تهوع در اتومبیل ، ترن هواپیما ، کشتی یك لوله قرص معروف کولز CUELLS همراه داشته باشید .

نمایندگی والور . سرای کاظمیه ، ناصر خسرو و دارو خانه های مهم

آ-۷۳۴۸ ۱-۳

خدمات صادقانه وجوانمردی آقای آشتیانی‌راباهو و جنجال پایمال نکنید

شرحی را که در روزنامه اطلاعات علیه آقای آشتیانی و این اتحادیه درج‌شده بود درجلسه عمومی‌لیله ۱۵ر۶ر۲۷ مورد مذاکره‌قرار گرفت وازاینکه اشخاص بی‌نام ونشان عاجز از اقدام مفید و ثمر بخش نمیتوان عمل‌خیر دیگران‌را ببینند نسبت بشخص آقای آشتیانی که بانهایت حسن‌نیت بدون دریافت وجه ازاهالی صرفا روی رعایت‌حال مردم خیابان نواب را نفت‌ریزی نموده اند وحتی بگواهی پیشنهادی که باتحادیه و شهرداری تسلیم نموده‌اند تعهدفرموده اند ازجیب فتوت‌خود بالغ بر — ۷۶۰۰۰۰ ریال هزینه اسفالت آن خیابان را بپردازند ازروی‌حسادت‌و کوته فکری و تنك‌نظری شروع بهرگونه هوچیگری و سیاهی می کنند مقرر گردید که رویه آنهائیکه روی‌نفع پرستی خدمات آقای‌آشتیانی را نادیده گرفته اند تقبیح‌ومراتب تنفروانزجار اهالی‌را ازاین‌قبیل‌رویه‌های خلاف مروت اعلام دارد.

اتحادیه محلی غرب تهران - جبار صالح نیا

آ-۷۳۳۹

ریاست محترم اداره میاه

اتحادیه محلی عمران غرب تهران ازلحاظ مسئولیتی که‌در برابر حقوق حقه اهالی این‌بخش دارد وخود ناظر وضع آشفته تقسیم آب در امتداد خیابان نواب‌است باطلاع آن اداره محترم میرساند که ساکنین خیابان نواب ازمسجد لولا در تاچهارراه اناری ازحیث آب فوق‌العاده درزحمت ودچار تبعیض های ناروا واعمال نظرها بوده وچه بسا منازل افراد بینوا که حتی‌پنجاه‌روزازآب حوض محروم وبازحمت‌دست‌بگریبانند وادامه این‌وضع که تماس باحیات وسلامت مردم محروم زحمتکش دارد تقریبا غیرقابل تحمل وازاین‌جهت ازآن اداره محترم که‌تنها مقام‌صلاحیت داررسیدگی واحقاق حق‌است. تمنا داریم نسبت بموضوع بالاعطف توجه فوری ومؤثر مبذول فرمایند که این اتحادیه و مردم‌محل مجبور نشوند مبادرت بتصدیم دسته جمعی درآن اداره محترم شوند— خواهشمند است نتیجه اقدام‌را اطلاع‌دهید.

رئیس اتحادیه محلی غرب تهران-جبار صالح نیا

آ-۷۳۳۸

تازه ترین مقالات از مطبوعات انگلستان
که باپست هوائی بتهران رسیده است

اگر مسائل آلمان، اتریش، یونان، تریست، بمب اتمی، کره حل شوند و معاوضاتی در پشت پرده آهنین صورت گیرد صلح در سراسر جهان مستقر خواهد گردید

دنیا اکنون با بیصبری منتظر نتیجه مذاکرات مسکو است. سکوت رجال برجسته که اکنون برخلاف معمول مهر خاموشی برلب زده اند نیز بر بی‌صبری و نگرانی جهانیان افزوده و آن ها را متعجب کرده است.

حقیقت اینست که مردم می‌خواهند بفهمند درپشت پرده مذاکرات چه اسراری نهفته و چه وقایعی درشرف بروز و ظهور است ومیل دارند هرچه زودتر «کنفرانس آخری» برای آزمایش بخت و اقبال دنیا تشکیل یابد ولی درعین حال امیدوارند که پس از آزمایش آخرین بخت و اقبال یکبار دیگر هم بخت و اقبال بآنها روی خواهد کرد.

اما ایندفعه سیاستمداران حزم و احتیاط را رعایت می کنند و نمیخواهند با کردن خیده وسرپائین وارد معرکه جدیدی شوند.

از اینرو در خفا وپنهانی زمینه را مساعد و جاده را صاف وهموار می نمایند وبرای رسیدن بمنظور نهائی خود برنامه ای می نویسند شایدسران لشکری ابتدا مسئله برلن را حل کنند بعد معاونین وزراء امورخارجه چهار دولت بامتخصصین واشخاص خبیروبصیر دور هم جمع شوند و بسایر مسائل رسیدگی نمایندوزراءهم هروقت قصد کنند درجلسات آن ها حاضر خواهند شد.

باوجود سکوت علاقمندان اصلی می‌توان طبق اطلاعاتیکه از منابع موثق رسیده است برنامه کنفرانس مهمی را که هر کس انتظار تشکیل آن را دارد تنظیم کرد.

در آن کنفرانس هفت موضوع اصلی و اساسی مورد مذاکره واقع خواهد شد:

موضوع آلمان ـ اطریش ـ ایتالیا یونان ـ معاوضات باپشت پرده آهنین خاوردور ـ بمب اتمی.

۱ـ آلمان یا «قطعه سفید»

موضوع آلمان امروز بقول انگلوساکسن ها مهمترین موضوع روزاست وازشواهدوقرائن چنین بنظر میرسد که ممکنست بآسانی موافقتی در خصوص مسئله برلن حاصل شود باین ترتیب که روسهای شوروی محاصره اقتصادی آنجارا ملغی کنند، متفقین باختری هم پول خود را از آنجا بیرون ببرند و اجرای طرح تشکیل دولت مستقل آلمان باختری را بتعویق بیاندازند.

ولی اگر مسئله آلمان بطور کلی درنظر گرفته شود حل آن مشکل خواهد بود ودر این مورد دوفرض می توان کرد:

یکی آنکه متفقین باختری طبق قراردادی که درتاریخ ۷ ماه ژوئن در لندن منعقد شده است یك مجمع مؤسسان ویك حکومت آلمان باختری تشکیل دهند واین قسمت از آلمانرا مشمول نقشه مارشال سازند.

شوروی هادرطی کنفرانسی که درتاریخ ۲۴ ماه ژوئن درشهرورشو تشکیل یافت اعلام داشته اند که آلمان باید ازداشتن قوای نظامی محروم شود و ۴ دولت معظم درناحیه روهر نظارت داشته باشند ویك دولت دموکراسی بر سرکار آید و معاهده صلح منعقد شود و قوای اشغال کننده آلمان بیرون روند و غرامات جنگی تادیه گردد.

روبهمرفته اگر ۴ دولت معظم بخواهند توافق نظر حاصل کنند باید مذاکرات را ازنو آغاز نمایند زیرا دول مغرب موافق تجدید وحدت آلمان هستند ولی باچندشرط:

ایجادیك حکومت در سرتاسر آلمان که مورد قبول متفقین باختری نیزباشد باین شرط که انتخابات در تمام مناطق آن کشور بآزادی صورت گیرد.

همچنین ۳ دولت معظم موافق هستند که نظارت ناحیهٔ «رور» باید دولت معظم باشد باین شرط که نظارت ۴ دولت مذکور هم درباختر وهم درخاور باشد.

تخلیه آلمان ازقوای بیگانه هم مورد موافقت همگی هست اما بشرط اینکه قوای متفقین تمام آنجارا حقیقتا تخلیه کنند.

بنابراین بیك مسئله دقیق و بغرنجی میرسیم که نامش مسئله تضمین ها است.

بعضی ازمحافل مؤثر ومتنفذ حل اصلی واساسی این مسئله رابااین ترتیب میدانند که مدت بیست سال آلمان بیك قطعه سفید وبیطرفی تبدیل شود باین ترتیب فکر ایجاد حکومتهای مجزای فرانکفورت، برلن، لیپزیك و فکر تمایل تعریك آلمان باختری برضد شوروی بها یا آلمان خاوری علیه دول مغرب زمین، دیگر ازبین میرود. اما این راه حل باآنکه درظاهر فریبنده است، در باطن مولد اختلافات و اشکالات دیگری است. ازجمله اینکه وقتی امریکائیان آلمان راتخلیه کنند فرانسه دربرابر روسیه شوروی که شاید بتعهدات خود وفا نکند قرار خواهد گرفت.

۲و۳ـ اطریش وایطالیا یاپوست گردوی روی آب

معاهده صلح بااطریش هنوز امضا نشده است وعلت آنهم تقاضا های روسیه شوروی است.

دولت اتحاد جماهیر شوروی تقاضا دارد غرامات زیادی باو تادیه شود درصورتیکه اگر بااین تقاضا موافقت بعمل آید کشور اطریش بکلی ویران خواهد شد.

درسابق، دولت شوروی ازدعاوی دولت یوگوسلاوی نسبت به «کارینتی» پشتیبانی میکرد ولی ظاهراً اکنون ازاین پشتیبانی صرف نظر کرده است.

ضمناً باید متوجه بود که مسئله کشتیرانی روی دانوب به مسئله اطریش نیز بستگی داشت ودول مغرب آزادی کشتیرانی دراین رود را می خواستند وشورویها باآنها موافق نبودند.

اما ایطالیا: روز بیستم ماه مارس دول مغرب اعلام داشتند که لازمست ناحیه تریست به ایطالیا برگردد و درنتیجه معاهده صلح باایطالیا که انعقاد یافته است تغییر کند.

باوجود اقدامات زیادی که دراین باره بعمل آمد دولت اتحاد جماهیر شوروی حاضر نشد در مذاکرات جدیدیکه باین منظور در گیرمیشد شرکت کند درنتیجه دول مغرب عملا ناحیه تریست را ازلحاظ اقتصادی به ایطالیا ملحق ساختند، بعدچون ژنرالیسیم استالین «تیتو» را رها کرد، اوهم از علل دول غربی به شورای امنیت سازمان ملل متحد شکایت کرد.

سرنوشت مستعمرات سابق ایتالیا هنوزمعین نشده است، با آنکه چهار دولت معظم دراین باب نیز تحقیقات مفصلی نموده وموضوع را کاملا حلاجی کرده اند.

درهرصورت حل این موضوع تا اتمام گزارش شورای معاونین وزرای امورخارجه که بهمین منظور تشکیل شده است بتعویق خواهدافتاد.

تقاضای فرانسه در این خصوص این است که ایطالیا قیمومت خودرا نسبت به مستعمراتش باستثنای «فزان» و «سیرنائیك» که باید تحت قیمومت فرانسه وانگلیس قرار گیرند محفوظ دارد.

دولت اتحاد جماهیر شوروی هم ظاهرا با این تقاضا موافق است ولی دولت انگلیس بعکس نظر بعلل سوق الجیشی با تقاضای فرانسه مخالفت میکند. نظریه امریکائیان نیز تاحدی عقیده انگلیسها نزدیکست.

درهرحال اگرتا روز پانزدهم ماه سپتامبر توافق نظری دراین باب حاصل نشود مجمع عمومی سازمان ملل متحد بآن رسیدگی خواهد کرد.

۴ـ یونان

دولت اتحاد جماهیر شوروی پیوسته از «مارکوس» رئیس شورشیان یونان حمایت میکرده است ولی ظاهرا امروز ازحمایت او صرف نظر کرده است زیرا شورشیان دربرابر حمله شدید قوای دولت یونان درحال گریز هستند وخود «مارکوس» هم باتفاق سنادش بیرخاك آلبانی گریخته است.

پرده آهنین سوراخ دارد

۵ـ معاوضات باپشت پرده آهنین

روسهای شوروی که هم ازجانب خود وهم ازطرف دول دست نشانده خود ازشرکت در نقشه مارشال امتناع ورزیده بودند اکنون درظاهر آرامتر وملایمتر شده اند چنانکه درماههای اخیر باچندین کشور از کشورهائیکه درنقشه مارشال شرکت کرده اند مانند نروژ ـ سوئد ـ انگلیس بلژیك ـ لوکزامبورك سوئیس وهلند قراردادهای بازرگانی منعقد نموده اند.

اخیرا هم باایطالیا برای انعقاد قراردادی مشابه آن قراردادها وارد گفتگو شده اند وخریدهای زیادی هم از استرالیا وزلاند جدید کرده وی کنند.

شورای اقتصادی سازمان ملل متحد که اکنون در ژنو تشکیل میشود چندی پیش باتفاق آراء طرحی به منظور توسعهٔ روابط بازرگانی بین دول اروپا و خارج اروپا تصویب کرد که تاحدی میتوان بآن اعتماد داشت.

۶ـ خاور دور

در این مورد یك سئوال مطرح میشود وآن اینستکه آیا دولت اتحاد جماهیر شوروی که اکنون در اروپا موقعیت خود رامحکم کرده است. قصد دارد بسوی خاور دور متوجه شود؟

در جواب این سئوال باید گفت که فعلا در «مالزی» و «اندونزی» و «بیرمانی» و «هندوچین» و چین شورش بپاست وبنظری رسد که ایجاد این شورشها درنقشه کاملی که سال گذشته بتصویب کنفرانس کمونیستهای کلکته رسیده قید شده بوده است. اختلاف روسیه شوروی و امریکا مخصوصا در کره خیلی شدید است و فعلا این کشور بدو قسمت تقسیم شده: قسمت شمالی تحت نفوذ روس های شوروی و قسمت جنوبی تحت نظر امریکائیان است وهریك از این دو منطقه هم سازمان وحکومت بخصوص خود دارد و محقق است که ادامه این وضع تولید مخاطراتی خواهد کرد.

اسلحه های اتمی خیلی خطرناکتر از بمب اتمی هستند

۷ـ بمب اتمی

مسئله کنترل انرژی اتمی که در حقیقت جنبه حیاتی دارد هنوز حل نشده است باین معنی که کمیسیون مخصوصی که در سازمان ملل متحد برای رسیدگی باین مسئله تشکیل شده بود، بعدازدوسال فعالیت و کوشش بیفایده، با شکست قطعی مواجه شد ونظر باینکه دولت اتحاد جماهیر شوروی باهرگونه نظارت و کنترلی در باره انرژی اتمی مخالفت کرد اتازونی امریکا هم بمبهای خود را که از قرار معلوم بهزار تا بالغ میشود و ازآن بمبی که جنگ ژاپن را پایان داد بی نهایت خطرناکتر هستند نگاه داشت.

«تریگوی لی» دبیر کل سازمان ملل متحد اخیرا اعلام خطر کرده و گفته است: «ذخایر اسلحه های شیمیائی ومیکربی که طبق تحقیقات جدید شدت تاثیر آنها ممکنست روز بروز فزونی یابد روبازیاد است.»

بنابراین میتوان گفت که برنامهٔ مذاکرات کنفرانس ۴ دولت معظم خیلی سنگین خواهد بود.

در حقیقت هریك ازاین مسائل اگر به تنهائی موردتوجه قرار گیرد، لاینحل بنظر میرسد، منتهی چون عده آنها زیاداست هواملی هم که ممکن است هم سنك آنها باشد متنوع و کثیر هستند وهریك ازطرفین میتوانند بسهم خود گذشتهائی بنمایند.

باری اکنون موقع آن رسیده است که ۴ دولت معظم برنامه مذاکرات کنفرانس مهم آینده را که درحقیقت هایه اصلی تمام جهانیانست وچشم دنیا بآن دوخته شده است طوری تنظیم کنند که زحماتشان بیهوده نشود و جنگ و خونریزی درگیر نگردد. مخصوصا واشنگتن که ازهم اکنون درتهیه رئوس مسائل دست بکار شده است باید باین نکته توجه داشته باشد.

حوادث آلمان

از دفترچه خاطرات دکتر منشی زاده

-۲-

دراین شب تاریخی باهمه آنکه من بمرك وزندگی هیچیك بر حسب اجبار وقعی نگذاشته، ادامه وقطع حیات برایم یکسان بود بخاطر این پیرزال وبچه ها وزنم پرستار بچه ها گفتم همه را بزیرزمین ببرد.

همینکه ما بپائین رسیدیم صدای اولین بمبهائی که درفاصله نزدیکی میترکیدند شنیده شد.

خانه مثل کشتی درحرکت آمد، برق قطع شد وصدای انفجاری توام بافشار هوای مهیبی احساس گردید.

پرستار بچه ها که دختر جوانی بودسر بگریه وفریاد گذاشت. متعاقب آن بچه ها نیز بگریه افتادند.

درو پنجره زیرزمین همه خرد شده باد سختی میوزید.

من پرستاررا ساکت کرده بچه ها را تسلی داده خود بباغ رفتم، دیدم بعضی از دیوار ها شکاف خورده و برای خانه دیگر درو پیکرزیادی باقی نمانده بمباران متوزاد امه داشت و کودال بزرگی ازاصابت بمب انفجاری درجلوی خانه پیداو لوله های آب قطع شده بود بمباران قریب بیست دقیقه بطول انجامید.

من گاهی بالای بام بودم، گاهی درباغ، در پناهگاه بچه ها (ترنچ کت) سفید مرا همه همسایه ها میشناختند.

ازدور مرا خوانده بپرسیدند چه خبراست؟ ـ دیگر صدای انفجاری بگوش نمیرسید وسکوت وحشتناکی ادامه داشت ولی ازاعلام رفع خطر نیز اثری نبود.

چون از نواحی اطراف سوت ضعیفی شنیده میشد معلوم بود که برق تمام شهر خاموش شده.

ما این شب را در اطاق های پر گرد وغبار و بیمه خراب خود بسر بردیم. صبح زود من برخاسته با پرستار بچه ها پتسدام رفتم: شهر، چه شهری!

حقیقتا ازشهر چیزی نمانده، لوله های آب ترکیده، هر گوشه تلی تشکیل شده بود، بعضی خانه ها هنوز می سوختند، مردم با ارابه های دستی و دوچرخه وغیره آنچه ممکنست نجات میدادند.

پتسدام درواقع جزیره ایست که در میان دریاچه های متعدد محصور میباشد. پلهائی که این شهررا بخشکی مربوط میکنند تقریبا همه سلامت مانده اند.

«قصر قدیم» یکی از قصور فردریك بزرك، که بلافاصله پس از پل اول شهر درمقابل ایستگاه قراردارد بکلی درهم کوفته شده ودر سوراخ های آن سربازان آلمانی آتش روشن کرده خویشتن را درهوای سرد بارانی گرم می کنند، چشم انداز عجیبی است:

در میدان بزرگی که تاچند روز پیش برای تیراندازی بکار میرفت زن و مرد از دوش هم ردشده هر کس بفکر نجات خود، مایحتاج زندگی خود است.

اتومبیلهای قشونی و تانکها با دسته گل وشاخ برك تزئین شده در میان سربازان رشید گاهی دختران زیبا با لباس سربازی بسوق جبهه های نزدیك در حرکتند.

در حوالی غربی پتسدام پارك بزرگیست بنام «ویلد پارك» اینجا ستاد پیاده نظام ویکی از مراکز تسلیحاتی آلمانست.

من بعضی از افسران آنجا را خصوصی می شناختم واز نهاشنیدم که هیتلر چندی است بپناهگاههای زیر زمینی شانسلری آمده و ممکنست شهر برلن را نیزترك کند. ازطرف دیگر همین خبر تکذیب هم میشد. اخبار روزنامه ها ورادیو حاکی هستند که روسها از روی رودخانه «ادر» گذشته بسمت برلن پیش میآیند

در روز بیستم آوریل خیال داشتم برای تشریفاتی که دربالا ذکر کردم و با دعوتی که ازمن شده بود در اونیورسته برلن باشم.

بهمین عزم با آنکه معلوم نبود آیا در این رفتن و گشتن هم هست، صبح بایستگاه پتسدام رفتم ربا نشان دادن کارت سرخ خود بلیطی گرفتم. هرچه فروشنده سعی می کرد تا رأی مرا از این سفر منصرف کند نمی توانست.

در این موقع سوت خطر کشیده شد و فروشنده بلیط با چشمهای فاتحانه بمن نگاهی کرد.

هر کس دربی پناهگاهی بود، من بسرعت دوچرخه خودرا برداشته از روی پل معروف «گلینیکر برو که» که دودریاچه «کرامپنیسرزه» و «وایسن زه» را بهم مربوط میکند، گذشته، درجنگلهای غربی جاده ای که ازپتسدام به «وان زه» میرود، داخل شدم.

در کنارجاده اتومبیل های زیادی ایستاده سرنشینان آنها درجنگل رفته بودند ۱۵ تا ۲۰ نفری که درآنجا بودیم، دورهم جمع شده ازجنك صحبت میکردیم. سربازی حکم انتقال خود را به «ماگدبورك» بمن نشان داده میگفت:

«من که نخواهم رفت. بسیاری ازرفقای من درهمین جنگلها با تفنك خود میکردند وازشکار امرارمعاش کرده منتظرخاتمه سریع این قصابی بی حدوحصر میباشند!»

روز بیستم آوریل جشن تولد هیتلر بود وقطعا بمباران بااین تاریخ مناسبات بسیار نزدیکی داشت.

روسها از «فورستن والده» گذشته درسواد شرقی شهر داخل شده بودند چنانکه نواحی شرقی پایتخت زیر گلوله های توپخانه سنگین روسی قرارداشت.

وقتیکه دراین روز از پتسدام بخانه برمیگشتم، یکی از رفقای ایرانی خودرا دیدم، هوا بسیارخوب بود وما گردش کنان ازراههای مشجر وپردرخت نواحی پتسدام چند کیلو متر را پیاده طی کرده بخانه های خود مراجعت میکردیم که ناگهان چند طیاره شکاری ارتش سرخ بالای سرما پیدا وبا مسلسلهای خود شروع بتیر اندازی کردند. ما نیز درپشت درختها پنهان شده گاهی در کودالها میخوابیدیم وزمانی دیوار خانه ای را پناه خود قرار میدادیم.

درمیان مردم دراین روزها آذوقه یك هفته تقسیم میشد نان و کنسرو گوشت وچربی. تاروز ۲۴ آوریل زندگی ما بهمین نحو میگذشت وبلافاصله پشت سر جبهه واقع بودیم. گاهگاهی آتش مسلسل سروشاخه درختها را برده و زمانی گلوله توپ درخیابان وباغ میترکید.

درروز ۲۵ آوریل عصر غرش تیرهای توپخانه و پرواز پی درپی طیاره های شکاری نشان میدادند که روسها درچند کیلومتری ماهستند.

«ندلیتس» دهکده ای بودقدیمی دارای یك پل کهنه آجری وجنگل و قلعه ای. در آنجا نیز دو دریاچه اطراف برلن بهم متصل میشدند. ندلیتس محلی بود مصفاورمانتیك و تاخانه ما سه کیلومتر بیشتر فاصله نداشت.

اینك شلیك توپخانه از ندلیتس بگوش میرسید و آخرین سربازانی که من دیدم ازسربازان سپاه معروف (والاسوف) و (روسیه آزاد) بودند. این دونفر ازیك و با سرو روی خون آلود و آغشته بگل تفنك خود را دور انداخته میگریختند.

من در جلوی باغ خانه خود ایستاده بودم از آنها بترکی پرسیدم نه وار؟ نه یخ!

«بالشویك گلیر» این بودجواب موجز و مختصر دو نفر ازیك به یك نفر ایرانی و گفتگوی سه مسلمان در زیر آتش توپخانه!

شب پیش مازیرزمین بزرك خانه را که ازیکطرف با مهتابی بزرگی محفوظ واز طرف دیگر به سه دیوار موازی از حیاط مجزا میشد برای اقامت خود وبچه ها تخصیص داده افتتاح آن را بایك سرهنك پیرمرد آلمانی و خانمش جشن گرفته آخرین نوشابه های خود را در آنجا صرف کرده بودیم.

ساعت ۵ بعد ازظهر بود، من فورا بچه هارا بزیر زمین فرستادم و کتابخانه خودرا که مدتی قبل ازطبقه دوم عمارت پائین آورده بودم کمی منظم کرده تنها بیرون رفتم.

نارنجك ها مانند تگرك از آسمان میریختند، کف باغ از فرط تپه و چاله شبیه بدور نمای زمین ماه شده بود.

یك پیر مرد ودو زن ویك بچه چند ماهه زیر درخت سروی در باغ من پناه برده بودند من آنهارا بسرعت بزیر زمین خودمان آوردم و بازبیرون رفتم و بزن همسایه تاکید کردم که هر باغ نایستد.

خط دشتیرانی استریك والرمن

کشتی های شرکت (استریك والرمن) پیوسته بین انگلستان و خلیج فارس و بالعکس برای حمل کالا آمدورفت میکنند.

وهمچنین هر موقع لزوم در بنادر مدیترانه و بحر احمر برای حمل و نقل کالا کشتیها توقف مینمایند.

این شرکت حمل سریع کالارا به بنادر تضمین مینماید.

از انگلستان

کشتیهای این شرکت منظما از بنادر **انگلستان ـ لندن ـ جنوب ویلز ـ منچستر ـ گلاسکو** کالا را مستقیم به بنادر **شاهور خرمشهر ـ بحرین ـ کویت ـ بصره** حمل مینماید و همچنین بسایر بنادر خلیج فارس در صورتی که باندازه کافی کالای بازرگانی باشد حمل می نماید.

کالا برای حمل **بغداد** بابارنامه قبول میشود.

ازخلیج فارس

این شرکت کالا بکلیه بنادر انگلستان حمل مینماید ودر صورتی که کالا برای بنادر بحر احمر و بنادر مدیترانه باشد بطور ترانزیت و غیر ترانزیت برای حمل قبول میشود.

برای تعیین نرخ حمل کالا و سایر مشخصات بآدرس زیر مکاتبه و مراجعه فرمایند.

FRANK C. STRICK & CO. (BUSRA) LTD.,
KHORRAMSHAHR, BASRAHOR BAGHDAD
FRANK C. STRICK & CO. LIMITED,
117-121, Leadenhall Street
LONDON E. C. 3.

برنامه حرکت کشتی های استریك والرمن ازانگلستان

لندن

کشتی (کربن بارك) ۴ سپتامبر حرکت کرده است
« (سیتی اف دربی) مشغول بارگیری است و ۱۸ سپتامبر حرکت میکند
« (کاتا) ۷ سپتامبر برای بارگیری آماده میشود
« (سربستان) ۱۳ سپتامبر برای بارگیری آماده میشود
« (کوهستان) ۳۰ سپتامبر برای بارگیری آماده میشود
« (رجستان) ۱۵ اکتبر برای بارگیری آماده میشود

منچستر

کشتی (ارتیم ایسا) مشغول بارگیری است و ۱۰ سپتامبر حرکت میکند.
« (بهارستان) مشغول بارگیری است برای نیوپورت در ۸ سپتامبر
« (عربستان) ۲۵ سپتامبر برای بارگیری آماده میشود

نیوپرت

کشتی (بهارستان) ۹ سپتامبر برای بارگیری آماده میشود.
« (باردستان) ۲۸ سپتامبر برای بارگیری آماده میشود

گلاسکو

کشتی (اوسترلند) ۱۳ سپتامبر برای بارگیری آماده میشود
« (ایونیزپ کلیندریز) ۱۷ اکتبر برای بارگیری آماده میشود

آ-۶۴۹۴ ۳-۴

مؤثرترین داروی ضد دیسانتری های باسیلی ـ اسهال حادومزمن

سولفوبیس
Sulfobis
Sulfoguanidine bismuthée

آ-۶۵۴۶ ۴-۵

آمپول و قرص کلسیبرنات ساندوز
CALCIBRONAT SANDOZ
درخستگی های اعصاب ـ نوراستنی ـ ازدیاد نشار خون ـ صرع ـ سیاه سرفه ـ کهیر ـ اگزماو ناسازگاریهای دوائی اثرات بسزائی دارد.

آ۴۲۰۷ ۱۴-۲۰

آقایان حجاج
بیت الله الحرام

جناب آقای فلسفی واعظ معروف باکاروان مابمکه مشرف میشوند شماهم باما بیائید که هم مکه بروید وهم ازبیانات وتعلیمات مذهبی ایشان استفاده نمائید ضمنا علاوه از مزایا و مقررات دولتی وماشین های آخرین سیستم روشنائی بوسیله برق ـ آب ـ چادر وبلند گوهم همراه ماست برای خرید بلیط درتهران بشرکت بار سهامی خیابان ری بنگاه ساعتچی دراصفهان بنگاه کریم صیرفیان پور ـ درمشهد بنگاه حاجی عباس توکلی مراجعه فرمائید.

نمایندگی اینشرکت دربغداد ـ بصره ـ کربلا ـ نجف ـ کاظمین باتجارتخانه آقای حاجی علی خرمشاهی می باشد

مدیرشرکت ـ الحاج حسن ساعتچی

آ-۷۰۸۹ ۵-۵

قابل توجه حجاج محترم بیت الله

اینجانبان حاج حسن ساعتچی وحاج کریم صیرفیان پور از لحاظ رفاه هم میهنان عزیز چندین دستگاه ماشین مجهز آخرین سیستم تهیه نموده که حجاج محترم را بمکه معظمه ومدینه منوره وعتبات عالیات به بازلترین قیمت برده وعودت دهد البته هرچه زودتر بمحل اینجانبان واقع در خیابان ری بنگاه ساعتچی واصفهان بنگاه صیرفیان پور مراجعه نموده وبلیط دریافت دارند که تذکره آنها گرفته شود.

الحاج کریم صیرفیان پور ـ الحاج حسن ساعتچی

آ-۶۹۷۹ ۶-۶

BX 660
چیست؟
شاهکاری است درعالم صنعت واختراع که تابحال نظیر آنرا ندیده اید. آ-۲۰۶۸ ۲-۶

خبرهای کوچك در جهان بزرك

تونی سك مستر چرچیل گم شده است!

مستر سولر بروژر مدیر روزنامه نیویورك تایمز نقل می کند که روزی ناهار را مهمان چرچیل بودم و چرچیل در آنوقت به ییلاق آمده و در آنجا سکونت داشت. هنگامی که بمنزل چرچیل رسیدم او را در یك حال غیر طبیعی و اضطراب مشاهده کردم که این اضطراب و تشویش بداماد او سر گرد سامز هم اثر نموده بود.

وقتی چرچیل را دیدم او دست بسوی آسمان بلند کرده گفت:

آیا میدانید چه بر سر من آمده است؟ تونی، سگم را گم کرده‌ام. سپس ناهار را باعجله صرف کرده و کنیاك هنوز صرف نشده بود که چرچیل مرا در جیپ دامادش نشاند و بجستجوی سگش «تونی» برد

ما هر سه نفر صدا را بلند کرده و تونی را میطلبیدیم!

و از هر رهگذری می‌پرسیدیم: خانم، آقا! شما سك بلوطی رنگی را ندیده‌اید؟

در حین جستجو در بیابان بجائی برخوردیم که عده‌ای از کشاورزان دورهم جمع شده و از ساقه های خشك گندم آتشی می‌خواستند برافروزند مستر چرچیل بمحض اینکه آن‌ها را دید سك خودرا فراموش کرده گفت: برویم با آنها گپ بزنیم!

سپس لباس او بیفورم خودرا در آورد و ساقه های گندم را جمع کرد و در جائی که دهقانان میخواستند آتش بیفروزند ریخت منهم بی اختیار از اقدام چرچیل تبعیت کردم و ناچار بماند چرچیل رفتار کردم سر گرد سامز داماد چرچیل هم مجبور بتبعیت شد.

بعد از ساعتی که باین ترتیب سپری شد چرچیل احساس خستگی نموده و گفت خوبست برای استراحت بخانه باز گردیم اما در بین راه چپ برگشت و ناگهان در مردابی افتاد، و پنچر شد، چرچیل در اینجا توقف بیش از این را جائز ندانسته و تکلیف کرد که پیاده بر گردیم و خود در جلو افتاده از توی گودال مرداب و رودخانه و تپه ها بالا میرفت و مرتب صدا میکرد: تونی... تونی...

بعد از ظهر که ما سه نفر بباغ خانه مستر چرچیل مراجعت نمودیم هنوز سك گمشده بخانه بازنگشته بود.

من و داماد چرچیل از این راه پیمائی فوق العاده خسته بودیم ولی چرچیل برعکس ما خندان و با نشاط بود و بما گفت:

– کمی ویسکی صرف کنیم و دوباره به جستجوی تونی برویم!

سر گرد سامز داماد چرچیل پیشنهاد کرد بهتر نیست در یکی از روزنامه های محلی آگهی بدهیم که سگی بمشخصات تونی گم شده است مستر چرچیل باشرط اینکه نام او برده نشود موافقت نمود و ما آگهی بشرح زیر تهیه کردیم و بنظر چرچیل رساندیم.

«سگی بلوطی رنك گم شده نامش تونی و متعلق به سر گرد سامز» «میباشد کسانیکه این سك را پیدا کرده اند میتوانند بمدیر نیویورك» «تایمز مراجعه و دولیره مژدگانی خود را دریافت دارند.»

چرچیل بعد از اینکه آگهی را خواند گفت: این دروغ است و من دروغهای بیفایده را دوست ندارم... نه، دولیره هم کم است. آگهی را باین ترتیب بنویسید.

«۲۰ لیره مژدگانی بکسی داده میشود که سك بلوطی رنگی» «که بنام تونی خوانده میشود پیدا کند و به سر گرد سامز ارزانی دهد»

چرچیل بعد از اینکه تقریر آگهی را تمام کرد خوشحال و خندان و ویسکی برای ما در جام ریخت ولی من نمیدانم که بالاخره سك او پیدا شد یا نه؟

ولی هنوز اثر این خاطره برجسته که صداقت و دیپلماسی مستر چرچیل را در اعمالش نشان میداد فراموشم نشده است.

خانمهای خانه‌دار امریکائی چه آهنگی را دوست دارند؟

موسیقی تنها اخلاق را نرم نمیکند و احساسات لطیف را تحریك نمینماید بلکه چنانکه بتجربه عملی شده در راندمان کارهم مؤثر است.

این عقیده از تجارب چند کمپانی مقیم شیکاگو که عملا در این موضوع تجربه و عمل کرده‌اند بدست آمده است.

این چند کمپانی مخصوص موسیقی خانمهای خانه‌دار هستند که با بلند گو هائی که تهیه کرده و در منازل نصب کرده اند در ساعات مختلف از مشتریان خود میپرسند چه نوع موسیقی را دوست دارند وقتی جواب بوسیله تلفن رسید فورا آهنگی را که خواسته اند صفحه آنرا گذاشته و بوسیله بلند گو بگوش مشتری میرسانند.

خانمهای خانه‌دار امریکائی موسیقی «فونکسیونال دوس» را می پسندند و اغلب سلیقه آنها هم در ساعات مختلف فرق میکند چنانکه دو همسایه دیوار بدیوار هر کدام صفحه‌ای را میخواهند که موسیقی آن مختلف است. این کمپانیها مجبورند عده زیادی صفحات موسیقی تهیه کرده و حاضر داشته باشند یکی از همین کمپانی‌ها اکنون شش هزار صفحه دارد که صد و پنجاه از کست آنرا پر کرده‌اند.

هاری والاس بخانمها توصیه میکند نان بخورند!

هاری والاس نامزد ریاست جمهوری اتازونی در یکی از نطقهای اخیر خود گفت

«ای مردان آمریکا، مخصوصا شما ای زنان آمریکائی، تا می توانید کمتر نان بخورید...»

وقتی عده‌ای از شنوندگان که نطق اورا میشنیدند باین عبارت رسیدند، تصور کردند هاری والاس برای این آنها را بکم خوردن نان تشویق می کند که منظورش کمك بکشورهای قحطی زده اروپاست ولی متعجب شدند وقتی که هاری والاس در دنبال نطق خود گفت:

«نان برای زیبائی خانمها مضر است و رنك سفید و زیبای آنها را تیره میسازد...»

آگهی رسمی

طبق نامه مورخه ۱۵ر۶ر۲۷ بپیوست صورت جلسه از طرف شرکت نسبی فریدون گودرز وزراء و شرکاء رسیده آقای لیقبادرستم پور با مبلغ یکصد هزار ریال سرمایه بشرکت وارد شده بالنتیجه سرمایه شرکت مبلغ یکمیلیون و هفتصد هزار ریال میباشد.

تهران مورخه ۲۰ شهریورماه ۱۳۲۷

رئیس اداره ثبت شرکتها • محمد علی عبادی

آ – ۷۳۱۷

آگهی رسمی

بمنظور واردات – صادرات – نمایندگی و انجام هرگونه معاملات مجاز شرکتی بنام شرکت ژرمن بامسئولیت محدود باسرمایه سیصدهزار ریال نقدی از تاریخ ۱۵ر۶ر۱۳۲۷ بمدت نامحدود درخیابان ناصرخسرو جنب بانك عثمانی تشکیل گردیده شرکت نامبرده در تاریخ ۱۶ر۶ر۳۲۷ تحت شماره ۲۸۲۹ در دفتر ثبت شرکتهای داخلی بثبت رسیده‌است.

آقای مجتبی مهروز مدیر شرکت و مدیر عامل در ایران است و در داخله کشور آقای مجتبی مهروز و محمدعلی میرسعیدی متفقا امضاء نموده و نامه هائیکه جنبه مالی نداشته باشد بامضاء مجتبی مهروز خواهد بود.

تهران مورخه ۲۰ شهریور ماه ۱۳۲۷

رئیس اداره ثبت شرکتها – محمدعلی عبادی

آ – ۷۳۰۴

تخته اونیتکس UNITEX

اونیتکس بجای تخته سه‌لائی وارزانتر از تخته سه‌لائی است – نماینده انحصاری نادر سیاه پوش – ناصرخسرو – سرای روشن.

آ – ۷۳۱۱

آمپول ویتامین B ۲۰۰ میلی گرمی
BEVITOL METRO 200 MG

ساخت کارخانه متروپولیتن نیویورك قابل تزریق در عضله ورك باندازه های مختلف ۱۰–۵۰–۱۰۰ ۲۰۰ میلی گرمی قیمت بسیار ارزان محل فروش تمام داروخانه‌ها.

آ–۷۲۸۲ ۱–۱۰

صدها هزار زن آبستن آمریکائی

بوسیله آمپول پریامین مترو PRIAMIN METRO ازخطر و عوارض و بار که بیشتر اوقات منجر بسقط جنین و مرگ مادر میشود نجات یافته – اثر آمپول پریامین مترو بفاصله نیم ساعت پس از تزریق دیده میشود

آ–۷۲۸۳ ۱–۱۰

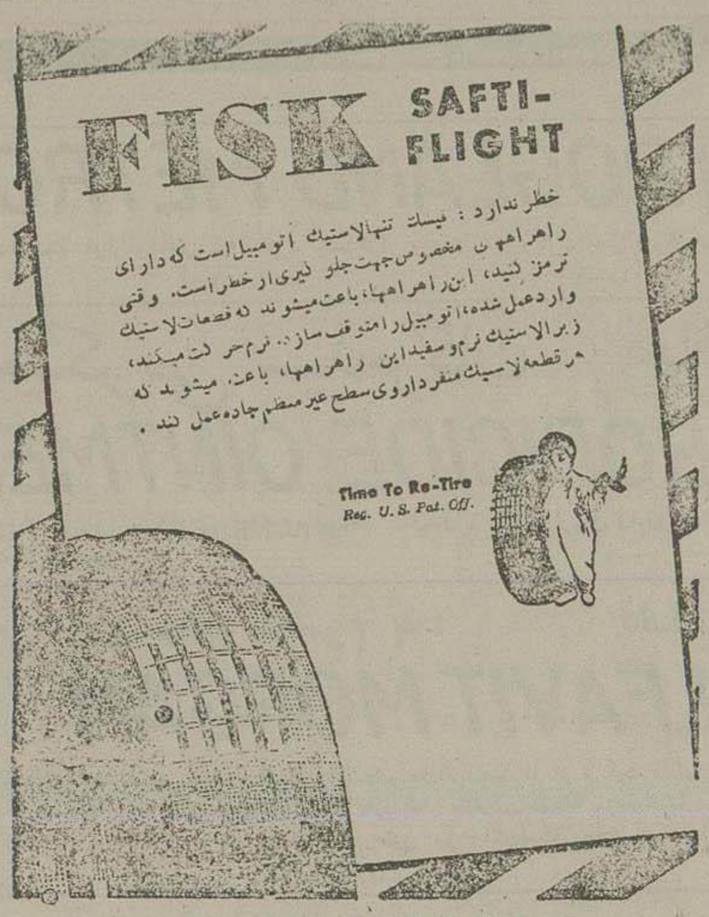

شرکت تجارتی پارس و جهان

۹۲، خیابان برق تهران، ایران

آ–۵۱۴۷ ۳–۳

سالویطه علاج قطعی روماتیسم، سیاتیك، نقرس، دردهای استخوان و مفاصل، بیماریهای کلیه و کبد، سوء هاضمه، فشار خون

آ ۵۲۰۰ ۳۰–۱۴

بروناتیم یکماه مهلت دهید!

بطوریکه احساس میکردید یکماه مرتبا روزی یکقاشق نمك کروشن در یکی آب یا چائی میل نمائید – مدت مهلت بروناتیم هفته و معجزه و عموم مصلحان از آنرا که علت اصلی بروناتیم است رفع و شما را از شر چندین سال تحمل رنج و زحمت نجات میدهد

نمك کروشن

شما را بشناش نگاه میدارد

آ–۶۶۶۵ –۳–

بندار راهنما

برای قبول امور بازرگانی و نمایندگی مؤسسات داخلی و خارجی از ۱۵ شهریور درخیابان امیریه جنب انتظام السلطنه عمارت فوقانی دبستان خواجه نصیر مفتوح و در خرید و فروش املاك نیز مداخله مینماید.

آ–۷۳۲۹

سفر مکه معظمه باهواپیما

حجاج محترم وقت ضیق است و سفر مکه معظمه دور و دراز از بهترین – سریعترین و راحت ترین وسیله هوائی که لوان تور در اختیار شما میگذارد استفاده نمائید و اوقاتیرا که بایستی برای پیمودن هزاران فرسنگ راه و تحمل رنج و زحمت صرف کنید – صرف عبادت و زیارت مشاهد مقدسه و مرقد مطهر پیغمبر کرم ص نمائید. برای کسب اطلاعات بیشتری مراجعه نمائید.

شرکت سهامی لوان تور

میدان فردوسی تلفن ۵۵۱۷ و ۹۳۶۱

شعبه میدان سپه تلفن ۶۰۵۲

لوان تور بازار مقابل بازار بزرك تلفن ۹۸۷۶

آ–۷۳۰۹ ۱–۳

Etablissements Aftab

اتابلیسمان آفتاب ترجمه نام ثبت شده مؤسسه آفتاب است

آ–۷۳۰۵ ۱–۳

آگهی رسمی

برای هرگونه معاملات بازرگانی مجاز شرکتی بنام شرکت مودت بامسئولیت محدود باسرمایه پانصدهزار ریال نقدی از تاریخ اول شهریورماه ۱۳۲۷ بمدت دوسال درخیابان ناصرخسرو بین آقایان سلیمان رازقی و الیاهو اسحقیان و بابا خادم صیون تشکیل گردیده شرکت نامبرده از تاریخ ۱۶ر۶ر۱۳۲۷ تحت شماره ۲۸۳۰ دردفتر ثبت شرکت های داخلی بثبت رسیده‌است آقای سلیمان رازقی مدیر شرکت الیاهو اسحقیان مدیر عامل تعیین و کلیهٔ اسناد و تعهدات بامضای سلیمان رازقی یا یکی از دو نفر شریك دیگر متفقا میباشد.

تهران مورخه ۲۰ شهریورماه ۱۳۲۷

رئیس اداره ثبت شرکتها – محمد علی عبادی

آ – ۷۳۲۴

برای سلامتی قافله حج

بنگاه بازرگانی محمدمهدی ناصرقندی بهترین روغن کرمانشاهی را تصفیه و در قوطی‌های یك و دو کیلوئی در دسترس حجاج محترم قرارداده که برای مصرف مسافرت خود دچار روغنهای فاسد نگردند. قیمت در تمام ایران یك کیلوئی یکصد ریال و دو کیلوئی دویست ریال. از مراکز فروش این بنگاه خریداری و علامت و بوه نوق را در نظر بگیرید. برای خرید عمده تهران سرای حاج نادعلی مراجعه فرمائید.

آ–۷۳۳۳ ۱–۲

درمان قطعی و سریع سوزاك در یکروز

درمان سیفلیس و امراض جلدی – خیابان سپه مقابل پست خانه دکتر دانشگر

آ–۷۳۳۵

اخطار بدانش آموزان

کتاب، کتابچه، نوشت افزار و کلیه لوازم تحصیل شما یکجا – خوب – جور – مناسب در بنگاه بنفشه امیریه آماده است.

آ–۷۳۲۷ ۱–۳

پاسخ بیانیه جمعیت خوزستانیها

ضمن تصدیق حسن خدمت متمادی آقای مصباح فاطمی امید است با ثبات دولتهای صالح و توانا و ایجاد تحولات سریع اجتماعی و فلاحتی خوزستان را از این فقر و پریشانی و کمبود غله که در مجاورت نفت و ساحل کارون بدان دچار است نجات بخشند.

ازطرف مردان ترقیخواه خوزستان مقیم پایتخت

محمد علی ژند (شوشتری) سرای سعدی

آ–۷۳۲۱

آمپول مدبیس MEDBIS

مؤثرترین ترکیب بیموتی بوده ابدا درد ندارد

آ–۷۳۲۶ ۱–۵

(دکتر ف. بینا)

سرویس مخصوصی برای درمان بیماری‌های زنان نظر باوی کارشناس تاسیس نموده‌است.

اوقات مخصوص بانوان از ۹ تا ۱۲ و نیم صبح

شاه آباد – جنب کتابخانه ابن‌سینا

آ–۷۳۲۵ ۱–۳

مژده بمصرف کنندگان و قنادها

انواع کاکائو – و بردوکاکائو در بسته های مختلف و شیر کلیم تازه وارد – و نمك میوه و کس کوچك و بزرك و چوب پنبه بولکی کلی و جزئی بنازلترین قیمت موجود سرای دلکشا

حق العمل کاری جلوه – صدری

آ–۶۸۲۶ ۲–۴

مژده

مقداری پارچه های پالتوئی و مانتوئی زنانه بسیار خوب برای شرکت سهامی پایدار وارد شده و برای اینکه بقیمت مناسب بمصرف کننده برسد در نظر است خورده فروشی شود. علاقمندان منتظر افتتاح فروشگاه شرکت باشند. نشانی خیابان لاله‌زار نو – جنب سینما کریستال

آ–۷۱۶۸ ۲–۲

پزشکان محترم کشور توجه فرمایند

هپاویتا
siropHEPAVITA

شربت هپاویتا بهترین ترکیب عصاره کبدی که مدتی نایاب بود وارد شد.

شرکت داروئی آذر تهران سرای روشن ناصرخسرو تلفن ۹۳۸۴

آ–۶۷۷۷ ۲–۵

قابل توجه

سه دستگاه آپارتمان ساختمان سینما متروپل واقع در لاله‌زار نو جهت دفاتر فنی و مؤسسات بازرگانی یکجا و جداگانه باجاره بر گذار میشود – طالبین بدفتر شرکت سهامی متروپل مراجعه فرمایند.

آ–۷۰۹۳ ۲–۳

استخدام میشود

شرکت سهامی ایرانشهر یك نفر بانو که به زبانهای انگلیسی و فرانسه آشنا بوده و ماشین نویسی لاتین هم بداند استخدام مینماید.

نشانی خیابان فردوسی کوچه بانك تلفن ۶۰۴۰

آ–۷۲۰۵ ۲–۳

پوشاك لاله زار تلفن ۸۴۵۸ انواع لباس حاضر دارد

آ ۶۰۷۲ ۱۵–۳۰

آگهی فروش

بعموم خریداران اطلاع داده میشود یك دستگاه اتومبیل وایت ده چرخ و یکدستگاه اتوبوس شهری که در خط ۱۲ مشغول کار است برای فروش و معاوضه بازمین و خانه موجود است طالبین برای معامله قبل از ظهرها بدفتر آقای طیب اعتمادی در خیابان بوذرجمهری سرای سعادت مراجعه فرمایند

آ–۷۲۲۷ ۲–۳

کتابخانه اطلاعات

راه آهن ایران

تاریخچه راه آهن سرتاسری ایران، خدمات اعلیحضرت پادشاه فقید برای ایجاد راه آهن بالاخره رل مهمی را که راه‌آهن، ایران در پیروزی متفقین در جنگ بین‌المللی اخیر بازی کرده است با بسیاری مطالب قابل توجه دیگر در کتاب «راه‌آهن ایران» ذکر گردیده‌است.

در این کتاب که بمناسبت جشن بیستمین سال ایجاد راه آهن تالیف شده است آقای مهندس مجتبی ملکوتی تاریخچه کلیه امتیازات قدیمی که در ادوار گذشته داده شده بود، جریان ایجاد راه‌آهن تبریز، جلفا، خط زاهدان وبوشهر و همچنین چگونگی ایجاد راه آهن سرتاسری درایران را بطور مشروح ذکر کرده اند.

آقای مهندس مجتبی ملکوتی، در این اثر مفید و جامع مشکلاتی را که دولت ایران برای ایجاد یك راه‌آهن سرتاسری در کشور داشته است، مجاهدت های رجال ایرانی، فداکاری اعلیحضرت پادشاه فقید و سایر عملیاتی را که برای ایجاد بنگاه راه‌آهن ایران صورت گرفته است با اسناد کافی واستفاده از ماخذ تاریخی جمع آوری وچاپ کرده‌اند.

با استفاده از مطالب این کتاب که در بیش از پانصد صفحه بزرك باقطع مرغوب و گراور های متعدد وتاریخی چاپ شده است خواننده از مخارجی که برای ایجاد این راه‌آهن شده، قدرت باربری این خط، اهمیت نظامی و اقتصادی آن، رلی که در دوره جنگ بنفع دول متفق بازی کرده است

مقدار کالای جنگی که از خاك ایران بشوروی ارسال گردیده است اطلاع حاصل مینماید.

از مهندسین و کارمندان فنی و غیر فنی که در ایجاد راه‌آهن سرتاسری ایران و اداره آن تاثیر داشته اند با ذکر شرح حال و چاپ عکس آنان یادآوری وقدردانی شده‌است.

با خواندن این اثر سودمند که تاریخچه‌ای از تحولات مربوط بایجاد خط سرتاسری راه‌آهن درایران است خواننده از کلیه مسائل مهم آگاه میشود.

امیدواریم خوانندگان محترم و ارباب ذوق وفضل و علاقمندان بتاریخ بیست ساله ازاین اثر سودمند استفاده لازم را بنمایند و ضمن اعلام تبریك انجام این عمل سودمند بآقای مهندس مجتبی ملکوتی امیدواریم درخدمات فرهنگی وانتشار این قبیل آثار سودمند کامیابی بیشتری بدست آورند

بهترین لاستیك امریکا

لاستیك زنیط

بزودی میرسد

نماینده انحصاری در ایران

شرکت نسبی

اخوان

لیابان بوذرجمهری ۶۳۹ تلفن ۸۸۹۰

آ-۶۹۳۲ ۱۰-۲

ترك تریاك

وسیله آخرین آمپولهای وارده بدون تکلیف خارجه در مدت کوتاهی ترك میشود

دکتر محمد دادخواه

مدرس دانشگاه پزشکی مریضخانه‌های پاکسل و فردوسی استانبول

اول لاله‌زار مقابل باغ علاءالدوله تلفن ۹۶۶۸

آ ۴۸۸۸ ۱۴-۲۰

برای شهرستانها

دودستگاه کارخانه برق باکلیه لوازم یدکی بقوه ۸۳۷ اسب و ۵۵۸ کیلوات و ۵۴۰ اسب ۳۶۰ کیلوات حاضر بحمل برای مشخصات واطلاعات بیشتری بتجارتخانه ناصر رئیس سرای لاله‌زار مراجعه فرمائید.

آ-۷۲۳۴ ۲-۲

DEUTZ

BRITISH DEUTZ LIMITED, offer spares and service for the whole range of DEUTZ engines. Their own large stocks are supplemented by supplies from the DEUTZ WORKS in COLOGNE. All spares carry a guarantee of accuracy and efficiency.

Engines - Spares

Exclusive Agents for Iran:

MACHINHAI SANATI CO. LTD.

320/322 Place Mokhber-ed-Dowleh

Teheran

Telephone: 7362 Cables: MASACO

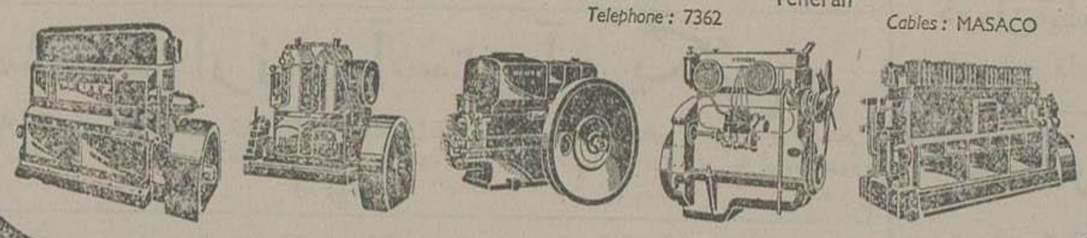

۱-۲ ۷۱۹۰-۱

OSTROGLAND METRO استرو گلاند مترو

بااستروفرم آمریکائی- قیمت برای مصرف کننده پنجاه هزار واحدی ۹۰ ریال- بیست هزار واحدی ۶۰ ریال- محل فروش تمام داروخانه‌ها

آ-۷۲۸۴ ۱-۱۰

دوشیزگان پهاد میکربی سیدمرگان جوانان

MICROBICIDE OINTMENT MORGAN

درمدت کوتاهی میتواند جوش‌های صورت شمارا که معروف بجوش‌غرور ACNE میباشد معالجه نماید - محل‌فروش تمام‌داروخانه‌ها.

آ-۷۲۸۵ ۱-۱۰

پزشکان محترم باکشف داروی جدید موسوم به: دندان پزشکان

SULFAVIT MORGAN سولفاویت مرگان

دیگر کسی درامریکا سولفاتیازل - سولفادیازین وغیره مصرف نمی کند زیراسولفاویت جسم جدیدی است که از ترکیب ملکول سولفاتیازل با ملکول یتامین B و C تحت اثرجریان الکتریك بدست آمده ودرنتیجه سمیت آن دودفعه ازسولفاتیازل کمتر واثرآن دودفعه ازسولفاتیازل وسولفادیازین بیشتر شده‌است. کلمه SULFAVIT روی هرقرص نوشته‌شده. داشتن یك‌شیشه سولفاویت درمنزل ازواجبات است محل‌فروش تمام داروخانه‌ها

آ-۷۲۸۶ ۱-۱۰

آگهی فوری برای اطلاع حجاج بیت‌الله‌الحرام

سابقا اغلب ازمسافرین بیت‌الله‌الحرام روی عدم اطلاع و سادگی گول اشخاص شیاد ودلال را خورده واختیار خودرا دست بنگاه‌ها و یا اشخاص بی‌اطلاع عاری ازکار میدادند ونتیجه این بود که یادیر بمکه میرسیدند ویا آنکه از نیمه راه برمیگشتند- پس هموطنان عزیز بنفع خودتان از اشخاصی که قبل‌ازشما بمکه معظم‌مشرف شده‌اندمشورت کنید وتحقیق نمائید وباکسی مسافرت کنید که سابقه وتجربه داشته باشد و الا چه نتیجه دارد که پول و وقت خودتان را تلف کرده و بموقع بمکه معظمه نرسید.

پس فقط با قافله حج مسافرت کنید زیرا فقط قافله حج میتواند شمارا بموقع بمکه معظمه برساند.

قافله‌حج بسرپرستی آقای حاج کاظم نیلچی که سابقه سی و پنجسال هدایت و راهنمائی حجاج بیت‌الله الحرام را دارد باشتراك پنج شرکت وبنگاه بزرك مسافربری بانمایندگی وشعبات در تمام‌شهرستان‌ها حاضر است تجربیات ووسایل خودرا ازقبیل اتوکارهای‌لوکس واتوبوس های عالی وراحت وکامیون های محکم و سیستم جدید در اختیار شما بگذارد.

بهای اتوکار - درجه ۱ ۳۲۰۰۰ ریال
بهای اتوبوس - درجه ۲ ۲۹۵۰۰ «
بهای کامیون - درجه ۳ ۲۶۰۰۰ «

علاوه بر کرایه ایاب و ذهاب وزیارت نجف و کربلا و سامره و کاظمین - عوارض سعودی (فاوه) و بهداری سعودی وبهداری قافله در تمام طول راه (دکتر - پرستار - دارو) و رسم قرنطینه وچادرو آب‌و روشنائی درتمام طول راه ومنزل درمکه وچادروآب وروشنائی‌در منا و عرفات بعهده قافله حج است باضافه باهر بلیط‌بخرج خود قافله حج هرمسافر بمبلغ بیست وپنجهزار ریال برای کلیه حوادث‌وتصادفات ناشیه از حمل ونقل اعم از هوائی یا دریائی و یا زمینی اززمان حرکت تامدت سه ماه تا هنگام مراجعت نزد شرکت بیمه ایران بیمه‌میشود.

برای خرید بلیط وهرگونه اطلاعی به قافله‌حج که عبارت از شرکتهای: میهن تور خیابان فردوسی تلفن ۷۱۲۹ - ۹۵۴۴ - ۵۳۴۶ وگیلان مشهد خیابان ناصرخسرو تلفن ۵۱۷۷ وشرق‌ایران خیابان ناصر خسرو تلفن ۹۷۸۸ وخیابان ری تلفن ۷۲۳۶ وتهران‌مشهدخیابان‌مولوی تلفن ۷۲۰۴ وایران گرد چهارراه مولوی تلفن ۹۰۲۴ مراجعه فرمائید

چون وقت کم است هرچه زودتر فورا به قافله حج برای تهیه مقدمات حرکت وگرفتن تذکره باشش قطعه عکس و خرید بلیط رجوع نمائید.

قافله حج

آ - ۷۲۷۸ ۲-۳

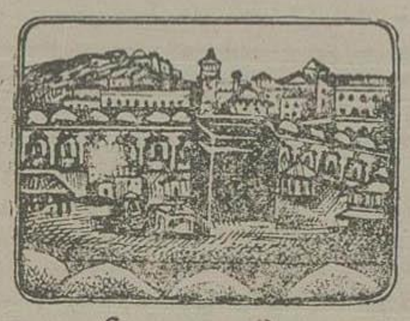

قابل توجه زوار محترم بیت‌الله الحرام

شرکتهای ایرانتور- لوانتور- لوانت اکسپرس وسائل کامل و مجهز خودرا اعم ازهواپیما - راه‌آهن- کشتی- اتومبیل- برای‌حرکت بمکه معظمه ومدینه منوره آماده نموده واز زائرین محترم خواهشمندند برای تهیه بلیت وتعیین تاریخ‌قطعی حرکت درتهران بشرکتهای‌ایرانتور- لوانتور ولوانت اکسپرس ویا مؤلفین‌آنها (جهانسیر- جهانتور- کشور تور- اتوخاور و ترانسپورت قم) مراجعه نمایند.

زوار محترم شهرستانها هم میتوانند در هر شهرستان بنمایندگان رسمی ایرانتور - لوانتور ولوانت اکسپرس مراجعه و بلیت خود را دریافت نمایند.

بهای بلیت

۱- باهواپیما از تهران بجده واز جده بتهران بدون‌باج سعودی حرکت ازتهران اول‌مهر ۴۵۰۰۰ ریال

۲- ازراه بیروت باکشتی بجده وازآنجا بمکه معظمه و مراجعت ازهمین‌راه حرکت ازتهران ۳۱ شهریور ۱-۲-۳ مهرماه

درجه ۱ ۴۳۰۰۰ ریال
درجه ۲ ۳۴۰۰۰ «
درجه ۳ ۳۱۵۰۰ «

مسافرین درجه اول‌ودوم در کشتی غذاخواهندداشت.

۳- زمینی ازراه کویت بمکه ومراجعت بکاظمین وازآنجا بتهران حرکت ازتهران ۳۰و۳۱ شهریور و۱-۲ مهرماه

درجه ۱	اتوکار	۴۱۰۰۰ ریال
درجه ۲	اتوبوس	۲۹۵۰۰ «
درجه ۳	لاری	۲۶۰۰۰ «

مسافرین زمینی درطول راه از چادر وچراغ و آب که بهزینه شرکت ها تهیه شده مجانا استفاده خواهند نمود و باج سعودی هم در تهران بوسیله شرکت ها تادیه خواهد شد و وجه اضافی از آن بابت دریافت نمی‌شود.

زوار محترم عموما پس از انجام تشریفات حج به عتبات عالیات هدایت خواهند شد. توقف در عتبات عالیات برای زیارت بسته بمیل مسافرین است.

شرکتهای ایرانتور. لوانتور. لوانت اکسپرس ومؤلفین ونمایندگان آنها که وسائل مخصوص هوائی ودریائی وزمینی برای‌مسافرین خود تهیه نموده‌اندهیچگونه تعهدی برای حمل آقایان زواری که ازبنگاههای دیگر تهیه بلیت نموده ومینمایند قبول ننموده وازحمل مسافرین دیگر باوسائل خود ناچارا خودداری خواهند نمود.

تبصره - از ۳۰ شهریور ببعد دفاترفروش بلیط مکه این شرکتها درتمام کشور تعطیل‌شده وهیچگونه بلیطی بعدا فروخته نخواهد شد

ایران تور - لوان تور - لوانت اکسپرس

آ - ۷۱۵۹ ۴-۷

سمعك - سمعك

جدیدترین مدل‌ساخت امریکا مقداری‌رسید

تجارتخانه هایك گالوستیان - خیابان فردوسی - کاشی ۲۴۹

آ-۷۰۵۱ ۲-۵

کلاسهای شبانه نهائی (سوم، پنجم، ششم)

دبیرستان البرز

تحت نظر دبیران همان دبیرستان از اول مهرماه ۲۷ مفتوح‌است برای نام‌نویسی از ساعت ۴٫۵ بعد از ظهر بدبیرستان‌البرز مراجعه نمائید.

آ-۶۹۰۹ ۳-۵

شب نشینی بی نظیر وباشکوه

درکنار استخر زیباومصفای خیابان پهلوی نرسیده بنهر کرج «بوت کلوب»

ازساعت ۴۰ روز پنجشنبه ۲۵ شهریور

استفاده از قایق‌های موتوری

بار مهتاب ✿ ارکستر اروپائی ✿ رقص تاصبح

باشتراك خواننده محبوب بانو روحبخش

بهای بلیط: بانوان ۱۵۰ ریال - آقایان ۲۰۰ ریال

با شرکت‌در این شب نشینی کك‌مؤثری بسلولین بی بضاعت خواهید فرمود

محل فروش بلیط: لاله‌زار- مغازه منصوریان پارچه فروشی گیری - مغازه زنبور عسل خیابان اسلامبول- مغازه آی تا- داروخانه آلمانی

آ-۷۲۱۲ ۲-۴

H&B

Modern Textile Machinery

H & B AMERICAN MACHINE COMPANY

بزرگترین کارخانه سازنده ماشین آلات ریسندگی وبافندگی در امریکا

نمایندگی در ایران: شرکت تجارتی آمریکا آسیا

خیابان شاه‌آباد کوچه ظهیرالاسلام محل شرکت تتیرا

آ-۷۲۳۱ ۲-۳

اتوشوئی و تعمیرگاه ایران تحت نظر متخصصین فنی بااسلوب‌جدید، و دستگاه مکمل دائر و از مشتریان خود و ارباب‌رجوع دعوت مینماید یکمرتبه مراجعه فرمائید مطمئنا رضایت‌خاطرشما از هرحیث فراهم‌خواهد شد- نشانی انتهای خیابان سپه نزدیك باغشاه تلفن ۶۰۲۱

آ-۷۰۹۶ ۲-۳ دفتر تعمیرگاه ایران

یدکی سمعك رسید

اسباب یدکی سمعك وقوه‌تازه رسید

فروشگاه تهران اروپ میدان فردوسی.

آ-۷۱۰۰ ۲-۵

آموزشگاه فنی بالت تهران

استاد بالت ه.س. جانبازیان

بدینوسیله باطلاع هنرآموزان واولیای محترم میرساند که اسم نویسی شاگردان برای سال تحصیلی ۲۸-۱۳۲۷ از تاریخ ۱۵ شهریور شروع میشود کودکان از چهار سال ببالا در کلاس های‌مخصوص پذیرفته میشوند. برنامه هنرستان شامل ورزشهای پلاستیك ورقصهای کلاسیك و رقصهای ملی ورقصهای شرقی وغربی واستپ وتمرینات مخصوص برای رفع عیوب ونواقص بدنی وتامین صحت، نشاط وتندرستی کودکان میباشد دروس آموزشگاه ازاول مهرآغاز میشود.

ساعات اسم نویسی هرروزصبح از ۹ تا ۱۲ وعصرها از ۴ تا ۷

آدرس- ابتدای خیابان قوام‌السلطنه- روبروی بیمارستان‌رضانور شماره ۷۶ تلفن ۸۶۴۱

آ-۷۰۹۹ ۲-۵

آگهی

شرکت سهامی نونهالان بدینوسیله باطلاع عموم میرساند: از این تاریخ قبوض‌صندوق این شرکت که درمقابل اخذ بیمانه بمشتریان محترم داده شده ومیشود یکماه اعتبار خواهدداشت واگر تامدت اتمام یکماه مشتریان محترم اقدام بتنظیم‌سند قطعی آن نفرمایند فقط میتوانند پولی‌را که بعنوان بیمانه ویاعنوان دیگری برای‌معامله پرداخته اند پس‌بگیرندو دیگرحقی بزمین مورد معامله نخواهند داشت وشرکت زمینها را مجددا بمعرض فروش‌خواهد گذاشت.

شرکت سهامی نونهالان

آ- ۷۱۶۵ ۲-۳

الکتروموتور

چندستگاه الکتروموتور ساخت‌کارخانه نیومان انگلستان‌کاملانو بمشخصات زیرقدرت ۱۵ اسب‌۳فاز ۲۲۰ر۳۸۰ ولت ۱۴۶۰ دوردردقیقه دائم‌بکاربابلبرینك ولوازم‌کامل موجوداست طالبین بخیابان بوذرجمهری سرای نادری - شعبه تهران شرکت برنا اصفهان مراجعه ومشاهده فرمایند.

آ-۷۲۱۳ ۲-۴

ژنرال دو گل دیروز گفت :

فرانسه باید باردیگر قد برافراشته در برابر مشکلات ایستادگی و استقامت از خود نشان دهد

دریاسالار موزلیه بانهضت خود برعلیه دوگل قیام کرده است

تولون–خبرگزاری فرانسه – ژنرال‌دوگل، روز گذشته در برابر توده عظیمی از مردم تولون ، نطقی ایراد کرده و گفت فرانسه باردیگر باید قد برافراشته ودربرابر مشکلات ایستادگی ازخود نشان دهد. امروز کشورفرانسه خوب هدایت نمیشود.

هنگامی که من این حرف رامیزنم فلان وزیر یافلان دولت را در نظرندارم بلکه از سیستم حکومتی گله‌دارم‌من بافراد حمله نمیکنم ولی ناگزیرم اعلام کنم که رژیم ما بد است‌وبیشتر نقص این رژیم اینست که روی سیستم احزاب وبطورخلاصه اختلاف اجتماعی مستقر گردیده‌است.

درهرجا گفته‌میشود که من‌قصد دارم دیکتاتوری بوجود آورم وحتی‌عده‌ای میگویندژنرال دو گل میخواهد ناپلئون شود ولی همه اشتباه میکنند . من مرکزژنرال بناپارت نبوده‌ام بلکه همان ژنرال دو گل‌هستم که در دنبال آنروز های تیره، برای شاآزادی آوردم.

برای اینکه اوضاع مالی واقتصادی ما اصلاح شود ، باید نمایندگان ملت فرانسه واقعا دلسوزی کنند ونماینده‌ملت باشند . برای انجام این امرمهم نیز باید انتخابات تجدید شود وملت نمایندگان خود آزادانه انتخاب کند ، من اطمینان دارم که ملت فرانسه اراده مشخص ومصممی‌دارد ومن وپیروان من میتوانیم خسارات فرانسه را جبران نمائیم .

قبل ازآنکه ژنرال‌دوگل این نطق را ایراد کند ، خیابانی‌را که بنام ژنرال‌لکلرك موسوم شده در این شهرافتتاح کرد و از مرحوم ژنرال لکلرك ستایش‌نمود .

تولون – خبرگزاری فرانسه – هنگام حضور ژنرال‌دوگل درتولون ، ازطرف دریاسالار موزلیه لیدر نهضت جنگجویان آزاد متینگی برعلیه‌دوگل ترتیب داده شد .

موزلیه در سال ۱۹۴۰ فرمانده نیروهای دریائی ژنرال‌دوگل بود وبسیاری از اوقات روابط‌موزلیه و دوگل باهم تیره میشد. دوسال قبل دریاسالار موزلیه دو کتاب برعلیه نهضت‌دوگل چاپ نمود و عملا برضد دوگل قیام کرد نهضت دریاسالار موزلیه صورت ملی‌دارد . پس از نطقهائی که ایراد شد ، نمایش دهندگان با سرودمارسیز رژه رفتند وبرپای بنای شهدای‌جنگ گل گذاشتند.

اعراب قصد دارند در سراسر فلسطین یك‌حکومت مستقل عربی تشکیل دهند

مسافرت برنادوت بپایتخت کشورهای عربی ، درمحافل اتحادیه اعراب با اهمیت‌تلقی‌میشود

برای حمایت آوارگان فلسطین تصمیمات مهمی اتخاذ گردیده است

بیروت – خبرگزاری فرانسه از اسکندریه خبر میدهد که کمیته سیاسی اتحادیه اعراب کلیه مقدمات لازم‌را برای اعلام‌تشکیل یك‌حکومت عربی مستقلی در فلسطین مهیا نموده است ودرجلسات کنونی کمیته مزبور این تصمیم قطعی اتخاذ شد و این حکومت حاکم برکلیه نقاط فلسطین خواهد بود . پیشنهاد تشکیل این حکومت به کمیته سیاسی از طرف ریاض بیك الصلح نخست وزیر لبنان تقدیم شد ودر جلسه‌ای که دیروز با حضور کلیه اعضای دول‌عرب تشکیل گردید حتی امیرعبدالاله نائب‌السلطنه عراق نیز حضورداشتند این پیشنهاد قرائت گردید وبا تفصیلات آن‌موافقت شد . ریاض‌بیك الصلح امروز بطرف عمان رهسپار میشود تا ملك عبدالله پادشاه ماوراء اردن درباره پیشنهاد خود مذاکراتی بعمل آورد . امیر عبدالاله نائب‌السلطنه عراق نیز که قرار بود دیروز بطرف عمان‌رهسپار شود بمناسبت خراب شدن هواپیما مسافرتش بامروز موکول گردید .

بیروت – دیروز معاون کنت برنادوت ازعمان بطرف اسکندریه رهسپارشد تا برای ایجاد وسائل کمك به آوارگان عرب فلسطین وسایل‌لازم‌فراهم نماید.

بیروت – دیروزمستر هندرسن معاون کنت برنادوت‌در مجمع‌روزنامه نگاران بیانیه برنادوت راخواند.این بیانیه متضمن تفصیلات مسافرت اخیر برنادوت دراروپا ومصربوده وضمنا متذکرشده که اعراب با خلع سلاح نمودن بیت‌المقدس موافقت کرده‌اند ولی‌یهودیها با این عمل موافقت ننموده‌اند بعلاوه قضیه آوارگان‌عرب فلسطین فوق‌العاده مهم میباشد باید هرچه زودتر برای این بیچارگان چاره درنظر گرفت.موقعیکه برنادوت بسوئد رفت درعرض راه با کلیه‌دول عرض راه در باره لزوم کمك باین آوارگان مذاکرات لازم‌بعمل آورد و اغلب این دول استعداد خود را برای این کمك ابرازداشتند .

بیانیه اضافه مینماید که فعلا ۳۱ ناظرین‌المللی برای همکاری باپرنادوت دربیت‌المقدس و ۷ ناظرین‌المللی‌در بیت‌اللحم مشغول کارمیباشند.

بغداد – ازتل‌ابیب خبر میرسد که کنت برنادوت موفق شده‌یهودی ها را متقاعد کند که نیروهای خود را از کوی نبی‌داود در بیت‌المقدس عقب کشند لذا کنت برنادوت ازاین رد پیشنهاد وی از طرف یهودی ها متاسف است و اوضاع بیت‌المقدس را پیوسته باید فوق‌العاده حساس تلقی نمود.

بغداد – کنت برنادوت قبل‌از مسافرتش ازفلسطین برودس‌اظهار داشت که اوضاع کنونی فلسطین‌به صلح نزدیك‌تراست تاجنك ووی‌فعلا نمیداند که در آتیه‌بچه‌اقدام‌مبادرت خواهد ورزید وچنانچه سازمان‌ملل متحد بیك‌اقدام اساسی برای‌قضیه فلسطین مبادرت نورزد اوکارخودرا نسبت بفلسطین پایان یافته نمیداند.

او اضافه نمود که فعلا مشغول تنظیم گزارش خود برای‌جلسه‌عمومی سازمان ملل متحد که درپاریس‌منعقد خواهدشدمیباشد.

قاهره – دیروز وزیر دارائی پاکستان که فعلادرقاهره اقامت‌دارد با عزام پاشا دبیرکل اتحادیه‌اعراب وسائر اعضای کمیته سیاسی اتحادیه اعراب ملاقاتهای مفصلی بعمل‌آورد ودرباره اوضاع فلسطین و امکان کمك دولت پاکستان بفلسطین و اعراب‌فلسطین‌مذاکراتی نمود.

قاهره – دیروز برنادوت در رودس اظهار داشت که‌انتظار ندارد یك راه حل اساسی برای قضیه‌فلسطین پیدا کند . وی اضافه نمود که مادام که جنك درفلسطین محترم‌شمرده نشده است‌ولی اوضاع در بیت‌المقدس بهتر ازسابق است ومن انتظاردارم که قریبا بپاریس مسافرت نمایم تا درجلسه عمومی سازمان ملل متفق برای‌عرض قضیه فلسطین‌حضوریابم.

بغداد– در محافل پایتخت های مختلف کشورهای عربی نسبت بمسافرت برنادوت باین پایتختها ومذاکراتش با زمامداران اعراب با نظر اهمیت مینگرندزیرا برنادوت‌دراین‌مسافرت موضوعات خلع‌سلاح کامل بیت‌المقدس و کمك بآوارگان اعراب فلسطین را مطرح مذاکرات مفصل قرار داده است.

بیروت – امروز محافل سیاسی دول عرب اهمیت فوق‌العاده زیادی بتصمیمات کمیته سیاسی اتحادیه‌اعراب میدهند زیرااین تصمیمات باسرنوشت قطعی‌فلسطین تماس‌دارد.

قاهره– دیروز وبرشب‌هم یهودیها درچندین نقطه بیت المقدس مبادرت بنقض‌مقررات متارکه جنك نمودندو برعلیه مراکز اعراب در کوی نبی داود وطور وغیره بوسیله مین های دستی وبمب حمله نمودند ولی کلیه‌این حملات دفع‌شد و خساراتی هم بیهود وارد آمد

قاهره– جمعیت صلیب‌سرخ بین‌المللی ونیز بعضی ازجمعیتهای خیریه دیگر اعلام داشته اند که طرحهای بسیار وسیعی‌برای کمك بآوارگان عرب فلسطین تهیه نموده اند که قریبا بمورد اجرا خواهند گذارد و قبل ازفرارسیدن زمستان‌این کمکها بآوارگان خواهدرسید.

کابینه جدیدفرانسه

رادیو لندن – مسیو هانری کوی نخست وزیرجدید فرانسه‌هنوز کابینه خود را تشکیل‌نداده است و معلوم نیست که چه اشخاصی درآن شرکت‌خواهندداشت‌زیراهمه اشخاصی که مسیو کوی برای‌شرکت‌درکابینه ازآنها دعوت کرده است‌هنوزجواب نداده‌اند ولی چیزیکه مسلم میباشد اینست که مسیو کوی میخواهد یك کابینه ائتلافی وسیع باشرکت کلیه احزاب باستثنای کمونیستهاوطرفداران ژنرال دو گل تشکیل بدهد .

تقویت ناوگان ترکیه

رادیو آنکارا – بطوری که رسما اطلاع داده شده است دولت ترکیه درزرمناو و چهار ناو شکن نوساز ازامریکا خریداری کرده‌است واین ناوها که ازآخرین سیستمی باشند بزودی‌تحویل داده خواهدشد. بهای این‌ناوها جزء برنامه کمك امریکا باروپا نبوده بلکه باقساط طویل‌المدة پرداخته خواهدشد.

سرنوشت مستعمرات ایتالیا

رادیو لندن – چون بنا بپیشنهاد شوروی سه‌دولت متفق‌دیگر قبول کرده‌اند که‌انجمن‌وزیران‌امورخارجه چهار دولت بمنظور تعیین سرنوشت مستعمرات ایتالیا روز دوشنبه(فردا) درپاریس منعقد شود ومستر مارشال اطلاع داده بود که نخواهد توانست شخصا حضور یابد دولت شوروی بوسیله سفیر کبیر خود در واشنگتن اعتراض کرده بود

تعلیمات اجباری

گزارشهای واصله از فرهنگ اصفهان حاکی است که :

۱–آقای ابوالفتح امیری‌ششدانك یکباب عمارت ملکی خود را واقع در دهکده فنادگان فریدن جهت افتتاح دبستان رسما بفرهنگ اهداء کرده اند .

۲–آقای حیدرخسروی ششدانك یکباب خانه خود راواقع در دهکده سفتبار فریدن بمنظور تاسیس‌دبستان ضمن سند رسمی فرهنگ اهداء نموده اند .

۳–آقای حیدرقلی‌ارشد یکباب عمارت در دهکده خویکان‌سفلی با تعهد کتبی برای‌همیشه بفرهنگ‌واگذار کرده اند که درآن دبستانی افتتاح شود.

۴–آقای کرم صاحبدی کلیه اثاثیه دبستان نوبنیاد دهکده خویکان را بهزینه شخصی تهیه و بفرهنگ اهداء کرده اند .

وزارت فرهنگ نیکوکاری نیکوکاران نامبرده را درخور تمجید و قابل سرمشق نیکوکاران دیگر میداند .

هدیه غریق یا یك بلیط بخت آزمائی

اثر ژول‌ورن بهترین نویسنده فرانسوی منتشر شد محل فروش کتابخانه ابن‌سینا– خاور– معرفت‌اول لاله‌زار.

آ–۷۲۹۲ ۲–۱

برنامه‌تاترفرهنگ

کمدی فانتزی قسمت باشتراك تفکری

رقص آواز پروانه

آ–۷۳۳۱ ۶–۲

بهترو شیرین‌تر از شماره‌اول شماره دوم نامه‌فکاهی علی‌بابا است

هرهفته روزهای سه‌شنبه منتشرمی‌شود

در شهرستان ها کسانیکه مایل بنمایندگی این روزنامه هستند تقاضا وشرایط خودرا بآدرس تهران –لاله زار چاپخانه آزردگان بفرستند .

آ–۷۷۷۰

جشن ازدواج آقای منوچهر سپهر با دوشیزه ختن خواجوی را درباشگاه افسران بدوست عزیزمان تبریك گفته سعادت آنهاراخواستاریم

سهراب غفاری– خسرو غفاری– هرمزغفاری– پرویز غفاری

آ–۷۱۹۶

بواسطه جشن‌ازدواج آقای منوچهرسپهر بادوشیزه ختن خواجوی درباشگاه افسران‌بدوست عزیزمان‌آقای منوچهر سپهر تبریك گفته‌سعادت وبقای ایشانرا ازخداوند خواستاریم.

حمید قدیمی– حمیدخسروی– همایون مبصر– بهروزتربیت

آ–۷۱۹۵

کتابهای دبستانی

چاپ ۱۳۲۷ تماما ازطرف کتابخانه علی‌اکبر علمی منتشر شد

کتاب سال‌اول ابتدائی بموجب حکم وزارت فرهنگ ازامسال باچهاررنك الوان و باقطع بزرگتر وجلد اعلی چاپ شده است که تا ده روز دیگر توزیع و در تمام کشور تدریس میشود ولی در مطالب سایر کتابهای دبستانی ازسال دوم تاسال ششم وتاریخ وجغرافیای‌ابتدائی که منتشرشده هیچگونه تغییری داده نشده و کسانیکه کتابهای چاپ سابق را دارند همانها را میخوانند فقط ته دوزی و صحافی جلد کتابهای چاپ ۱۳۲۷ طبق‌شرایط جدید وزارتی محکمتر و بهتر انجام شده است. قیمت تمام کتابهای دبستانی بشرح ذیل پشت جلد کتابها چاپ شده ودرتمام نقاط کشورثابت‌است.

کتاب اول ابتدائی باعکسهای تمام الوان چهاررنك وقطع بزرك	
کتاب دوم ابتدائی درتمام کشور	۱۲ ریال
کتاب سوم ابتدائی «	۱۴ «
کتاب چهارم « «	۱۸ «
پنجم ابتدائی پسران ودختران	۱۹ «
ششم ابتدائی پسران ودختران	۲۰ «
تاریخ ۵ و ۶ ابتدائی	۱۴ «
جغرافی‌ابتدائی باحروف درشت وکاغذ اعلی	۲۴ «
حساب وهندسه ابتدائی تالیف آقایان پرفسور فاطمی‌وهنربخش برای‌سال‌دوم تاششم‌دبستان دربنج‌جلد جداگانه هرجلد	۱۵ «

درکلیه کتابهای ابتدائی وزارتی – کتابخانه علی‌اکبر علمی و شرکاء – تهران – خیابان ناصرخسرو – تلفن کتابفروشی ۸۷۰۹ – تلفن چاپخانه ۸۴۹۳ آ–۷۲۷۱

تقویم اطلاعات

۱ شنبه ۲۱ شهریور	۱۳۲۷
۸ ذیقعدة الحرام	۱۳۶۷
۱۲ سپتامبر	۱۹۴۸

اذان صبح ۱۰ ساعت و ۱ دقیقه
طلوع آفتاب ۱۱ ساعت و ۳۵ دقیقه
ظهر ۶ ساعت و ۱۲ دقیقه

بهای اشتراك

تهران و شهرستانها

	۶ ماهه	۳ ماهه
سالیانه ۴۰۰	۲۱۰	۱۱۰
خارجه ۶۰۰	۳۶۰	

بهای آگهی های صفحات داخلی سطری ۱۰ ریال

جای اداره خیابان خیام
عنوان تلگرافی : تهران اطلاعات
تلفن اداره ۴۶۲۴۰–۴۶۷۷–۵۵۷۹
منزل مدیر ۴۷۳۴

برنامه امشب تئاتر تهران

کمدی اجتماعی و انتقادی و تفریحی

اسب چوبی

اثر پل انتوان وماکزیم لری
ترجمه گرامی – تحت نظر گرمسیری
باشتراك : بدری هورفر – طلعت نژاد – ودادیان
مصفی – سلطانی – قدکچیان

از فردا شب ورود ساعت ۷ شروع ۷ ونیم بعد ازظهر خواهد بود

آ–۷۳۹۹ ۳–۱

تونیك بیوکولا ساخت فرانسه

که مدتی نایاب بودرسید . مرکز فروش کلیه داروخانه‌های کشور

آ–۷۳۵۵ ۲–۱

شب نشینی درمهمانخانه پالاس

توسط بانوسیلویا (ازترکیه)

روز ۴ شنبه ۲۴ شهریور

این خواننده مشهور که تازه از ترکیه وارد شده از آواز های ترکی – انگلیسی – روسی – فرانسه – یونانی واسپانیولی خود مشتریان محترم‌را سرگرم‌مینماید. ورودیه یکصد ریال

آ–۷۳۴۵ ۲–۱

یکدستگاه آپارتمان دارای چهاراطاق

آشپزخانه بالکن واقع در دروازه دولت خیابان روزولت‌خیابان ۲۰ متری مقابل ابرج درب اول دست راست پس‌از مغازه ها منزل امیر طهماسب باجاره واگذار میشود طالبین نشانی بالامراجعه فرمایند.

آ–۷۲۴۶

دارالدبستان ودبیرستان پرتو

دوره دوم فنی تحت نظر دبیران برجسته و باسابقه فرهنگی‌شروع بنام‌نویسی کرده است.

آ–۷–۷۳

مزایده فروش هشت قطعه ازاراضی محوطه آتش نشانی

شهرداری تهران هشت قطعه ازاراضی محوطه آتش نشانی واقع درمجاورت خیابان شاهپور که حدود وابعاد وحداقل بها ومساحت تقریبی آن بشرح زیرمیباشد بطریق مزایده بفروش میرساند :

شماره	مساحت تقریبی	حداقل بها	حدود تقریبی
۱	۴۷۳	۲۰۵۰ ریال	شمالا بطول ۱۴٫۴۵ متر بملك مجاور جنوبا بطول ۱۴٫۴۵ متر بخیابان ده متری احداثی – شرقا بطول ۳۲٫۸ متر بخیابان شاهپور– غربا بطول ۳۲٫۸ متر بقطعه ۳.
۲	۳۹۲	۱۲۰۰ ریال	شمالا بطول ۱۲ متر بملك مجاور– جنوبا بطول ۱۲ متر بخیابان ده متری احداثی– شرقا بطول ۳۲٫۸ متر بقطعه ۱– غربا بطول ۳۲٫۸ متر بقطعه ۳.
۳	۳۹۳	۱۱۵۰ ریال	شمالا بطول ۱۲ متر بملك مجاور– جنوبا بطول ۱۲ متر بخیابان ده متری احداثی– شرقا بطول ۳۲٫۸ متر بقطعه ۲–غربا بطول ۳۲٫۸ متر بقطعه ۴.
۴	۳۹۳	۱۱۵۰ ریال	شمالا بطول ۱۲ متر بملك مجاور– جنوبا بطول ۱۲ متر بخیابان ده متری احداثی– شرقا بطول ۳۲٫۸ متر بقطعه ۳– غربا بطول ۳۲٫۸ متر بملك شهرداری .
۵	۴۷۳	۲۰۵۰ ریال	شمالا بطول ۱۴٫۴۵ متر بخیابان ده متری احداثی – جنوبا بطول ۱۴٫۴۵ متر بملك مجاور– شرقا بطول ۳۲٫۸ متر بخیابان شاهپور غربا بطول ۳۲٫۸ متر بقطعه ۶ .
۶	۳۹۳	۱۲۰۰ ریال	شمالا بطول ۱۲ متر بخیابان ده متری احداثی – جنوبا بطول ۱۲ متر بملك مجاور– شرقا بطول ۳۲٫۸ متر بقطعه ۵ – غربا بطول ۳۲٫۸ متر بقطعه ۷.
۷	۳۹۳	۱۱۵۰ ریال	شمالا بطول ۱۲ متر بخیابان ده‌متری احداثی جنوبا بطول ۱۲ متر بملك مجاور– شرقا بطول ۳۲٫۸ متر بقطعه ۶ – غربا بطول ۳۲٫۸ متر بقطعه ۸.
۸	۳۹۳	۱۱۵۰ ریال	شمالا بطول ۱۲ متر بخیابان ده‌متری احداثی جنوبا بطول ۱۲ متر بملك مجاور– شرقا بطول ۳۲٫۸ متر بقطعه ۷– غربا بطول ۳۲٫۸ متر بملك شهرداری.

طالبین میتوانند باتودیافت برك شرایط خرید وملاحظه نقشه‌در اداره کل اموال وپرداخت مبلغ ۱۰۰۰ ریال بنام سپرده بصندوق اداره کل درآمد شهرداری برای هرقطعه پیشنهاد خودرا ضمیمه فیش سپرده‌تا روز ۲۷٫۷٫۷ ساعت ده صبح درصندوق هیئت نظارت مزایده شهرداری بیندازند پیشنهاد رسیده درروزمذکورساعت ده و نیم بازوخوانده خواهد شد به پیشنهاد هائی که باقید فیش سپرده ویا اینکه چك بانك ویابول نقد همراه داشته باشد وهمچنین پیشنهاد هائی که پس ازبازشدن پاکت برسد ترتیب اثرداده نخواهد شد.هزینه آگهی و هر گونه عوارضی که سبت بزمین مزبورتعلق بگیرد بعهده خریداراست درصورتیکه برنده‌مزایده ازتاریخ اخطارتا مدت ده روزبهای زمین مزبور را بصندوق اداره کل درآمد شهرداری پرداخت ننماید وبرای انجام‌معامله دراداره کل‌اموال‌شهرداری حاضرنشود سپرده اوبنفع شهرداری برداشت خواهد شد . خریدار بایستی از تاریخ انجام معامله الی مدت سه ماه مطابق نقشه شهرداری اقدام بتصرف وساختمان زمین مزبور بنماید وشهرداری دررد وقبول یك یا کلیه پیشنهاد ها درهرحال وهرموقع مختارخواهد بود.

آ–۷۳۶۴ شهرداری تهران

درجه حرارت دوائی استان دوم دراسناسیون درجه ۱ تهران روز ۲۰ آذر ۱۳۲۷

عناصر	متیاس	ساعات بازدید: ساعت ۷	ساعت ۱۳	ساعت ۲۱	ملاحظات
گرما	برحسب سانتیگراد	۱۶٫۲	۲۲٫۵	۱۴٫۸	حداقل گرما ۱۷٫۲ حداکثر گرما ۳۰
باران	برحسب میلی‌متر	–	–	–	
برف	برحسب میلی‌متر	–	–	–	
ابر	بطور تقریب	–	–	–	
باد	برحسب یك‌متردرثانیه	–	–	–	
رطوبت نسبی	نسبت بصدواحد	۰٫۷۱	۰٫۵۴	۰٫۶۲	
فشارهوا	برحسب میلیمتر	–	–	–	

اطلاعات

مجلس شورای ملی

بقیه ازصفحه اول

نمیداد آنوقت اگر مسافرین میرفتند وبامیکربهای مختلف وبا وطاعون مواجه میگشتند وتلف میشدند بازهم فریادآقایان بلندمیشد بنابر این دراین باب دولت عمل خلافی راانجام نداده است.

اما ازفحواوبیان آقای آیت‌الله تهرانی هم مشهود است که تنها با دویست تومانی که بنفع شیروخورشید باید اخذشود مخالف میباشندو بااصل لایحه مخالفتی ندارند.

آقای دکتر معظمی هم خوبست توجه کنند که اگر این لایحه ساکت گذاشته شود آنوقت یکمده قاچاق میروند واینهم عواقب خوشی نخواهد داشت.

آقای دکتر معظمی گفتند بنده که نگفتم کاروان ایجادشودودولت اتباع خودرا حفظ نکند بلکه گفتم تعیین اینکار بعهده مجلس شورایملی نیست وازوظایف مجلس محسوب نمی گردد.

بپیشنهاد آقای دکتر معظمی رای گرفته شد وبتصویب رسید

دراینوقت آقای رفیع گفتند بامسکوت ماندن این لایحه خوبست آقایان موضوع را روشن کنند که آیا تکلیف حجاج چه خواهدشدودراین گیرودار که شهربانی نه تذکره بآنها خواهدداد ونه سایر شرایط را برای آنها سهل خواهند کرد زائرین باید چه کنندو بهداشت آنهارا که تامین خواهد کرد؟

(نمایندگان-حجاج بزیارت خود خواهندرفت)

آقای رئیس گفتند لایحه حجاج ازدستور خارج گردید بنابراین ماده اول بودجه مطرح است - آقای رفیع فریاد زدندپس سئوال من چه شد؟

آقای وزیر کشوردرجواب آقای رفیع گفتند البته عده ای بمکه خواهندرفت ودولت هم بآنها تذکره خواهدداد ومانع مسافرت ایشان هم نخواهد شد (احسنت - صحیح است)

در اینوقت ماده اول بودجه مطرح شد وآقای دکترطبا در این زمینه بشرح زیر اظهاراتی ایراد نمودند:

نطق آقای دکترطبا

آقای دکتر طبا نطق مفصلی بقرارزیردرپیرامون بودجه دل کشور ایراد نمودند:

بحث خودرا دراطراف بودجه مملکتی بااین قسمت از گزارش کمیسیون بودجه درباره بودجه سال ۲۷ کشور شروع میکنم وآن این است:

متاسفانه بودجه ای که اینك تقدیم مجلس شورای ملی میشوددارای نواقص بسیار است واز لحاظ فنی حاوی جمیع شرایط لازم برای یك بودجه خوب نیست مسلما وقتی میتوان بودجه‌ای را ازهرحیث خوب وکامل دانست که در حقیقت نمودار مالی یك برنامه سازمانی وعمرانی وتربیتی و بهداشتی صحیح برای کشور ومردم کشور باشد ولی بدبختانه دراین کشورسه چهارم درآمدهاصرف پرداخت هزینه های غیر تولیدی وحقوق میشود وبمناسبت نداشتن سازمان صحیح و کثرت عده کارمندان دولت و عدم استفاده کامل از کار واستعدادآنها بنفع کشور وهمچنین بمناسبت اینکه مؤسسات دولتی و وزارتخانه ها دارای سازمان قانونی وصحیحی نمی باشند تا وجود آنها منشاء اثرمفیدی برای جامعه گرددو آنقسمت از بودجه کشور که صرف این قبیل هزینه ها میشود بهدر نرود بودجه ای را که بامراعات وضع حاضرو کیفیات مذکور تهیه میشود نمیتوان گفت که ازهر گونه عیب‌پری و از هر نوع انتقاد بر کنار است... الخ»

جای تاسف است که کمیسیون بودجه که خوداذعان بنواقص مختلفه بودجه دارد دقت بیشتری در رفع آن ننموده ومجلس را مواجه بامسئله بسیار دشواری کرده است. من تصدیق میکنم که تصویب بودجه برای حسن جریان امور کشور وباز گرداندن دست دولت درهر گونه عملیات اصلاحی کمال ضرورت رادارد ودراینکه وضع فعلی وتصویب بودجه بشکل یك دوازدهم در آخر هر ماه مطلقا بزیان کشور است تردیدی نیست ولیکن تصویب بودجه‌ای که باذعان کلیه نمایندگان و حتی خوددولت در کمیسیون بودجه دارای نواقص زیادو دربعضی موارد نواقص مهم میباشدشایددورازحزم واحتیاط باشد.

بودجه ای که کل عایدات آن قریب ۱۹۰ میلیون تومان از مجموع مخارج پیش بینی شده کمتر است، بودجه‌ای که اقلام ریز آن بهیچوجه تعیین و مشخص نشده و مو نول به گزارش پس از تصویب آنهم به کمیسیون بودجه شده است بودجه‌ای که تناسب هزینه وزارتخانه های مختلف آن ازروی اصول صحیحی تقسیم بندی نشده و فرهنگ و بهداشت و کشاورزی مقام حقیقی خودرا درآن ندانند نمی‌تواند بسهولت موردتایید و تصویب مجلس شورایملی قرار گیرد.

بنا بر این وقتی بنده میگویم مجلس مواجه با وضع دشواری شده است مبالغه نیست و بهر حال شخص اینجانب که علاقه کاملی بتصویب بودجه کل کشور وختم این بلاتکلیفی دارم خود را در بن‌بست مشکلی می‌یابم و تنها امیدواری من این است که دولت پس ازتصویب بودجه فعلی دقت وتوجه کامل بمعایب و نواقص آن که تذکر داده شده و میشود و خوددرعمل شاهد آن بود، وخواهد بود بنماید وباعلاقه تمام دررفع معایب و حذف مخارج زائدآن بکوشدو بودجه صحیح ومتناسبی برای سال آینده پیشنهاد کند.

علاوه بر سر بزرك بودجه که بآن اشاره شد نواقص عمده بودجه پیشنهادی یکی عدم تعیین سازمان صحیح وزارتخانه ها وادارات دولتی ودیگری تقسیم بندی بی‌تناسب هزینه کشور بوزارتخانه های مختلف است. تازمانیکه تشکیلات وسازمان وزارتخانه ها بطور یقین معلوم ومشخص نشود تعیین بودجه صحیح آن وزارتخانه ورسیدگی دقیق مجلس مقدور نخواهد بود. اغلب وزارتخانه ها هنوزسازمان مشخص وقانونی ندارند وهیچگونه تشکیلات منظم وصحیحی وجود ندارد که معلوم کندما به الاحتیاج وزارتخانه ها ازحیث کارمند واثاثیه چقدراست. هر وزیر بمیل خودو بنا بمقتضیات اداری رفتارمیکندسازمان ومخارج وزارتخانه ها غالبا بسته بطرز عمل ورفتار وزراء ورؤسای حسابداری آنهاست. تابودجه پیشنهادی بمجلس از صورت کلیات در نیاید و اقلام جزء مخارج باسازمان قانونی وزارتخانه ها قید ومعین نشود امید اصلاح ادارات دولتی و تنظیم بودجه ثابت ومتناسب نمیرود.

من تردیدی ندارم که اغلب این وزارتخانه های ما لازم ومفیدمیباشند ولی بعقیده بنده در مملکت ماتوجه عمده باید مخصوصا متوجه بهداری و فرهنگ و کشاورزی و شعار دولتها قبل ازهرچیز بایستی بهداشت - فرهنگ و آب باشد. آقایان محترم از وضع طبیعی مملکت وهمچنین ازپایه بهداشت و درجه معلومات عمومی افراد کشور بخوبی آگاهند و لازم نمیدانم که توضیح بیشتری بدهم.

راجع بتفاوت فاحش بین درآمد ومخارج کشور البته هیچکس نمیتواند منکراهمیت فوق العاده آن درکلیه شئون کشور بشودویقین دارم که خود آقای هژیر در برقراری تعادل اقدام مؤثری خواهند نمود نه فقط بایستی بهر نحو که ممکن باشد درآمد مملکت راافزود بلکه بعقیده اینجانب بامراعات صرفه جوئی کامل در مخارج کشور میتوان رقم بزرگی ازجمع مخارج کاست.

من دراینجا نمیتوانم ازتقدیر و تحسین از روشی که آقای نجم‌وزیر دارائی سابق در موقع تصدی مالیه مملکت اتخاذ نموده بودندخودداری کنم.

نه فقط باگماردن مامورین صحیح‌العمل و باکدامن درپست های حساس‌ومؤثر برمیزان درآمد کشور افزوده‌شد بلکه بهمان دلیل و سبب وهمچنین بعلت جلو گیری از اسراف وتبذیر مالیه مملکتی ازمیزان مخارج نیزکاسته شد امیدوارم آقای هژیر نیز که‌خود شخص درستکاری میباشند وعلاقه باصلاح وضع مملکت وحسن نیت دواموررانیز دارا میباشنداین نکته مهم یعنی واگذاری پستهای حساس ودقیق باشخاص باکدامن را هیچوقت ازنظر دورنداشته و همیشه نصب‌العین قراردهند. در شما جناب آقای هژیر همین یك نکته رابتمام معنی عملی سازید و از فردا تصمیم بگیرید که کارمندان ناصالح و دزد را از ادارات اخراج کنید نه نقط قلم بزرگی از مخارج مملکت کسر کرده‌اید بلکه بمیزان عایدات کشور بمقدارزیادی خواهیدافزودو بزرگترین خدمت‌را باین کشور بدبخت نموده‌اید اگر مامورین دزد ادارات بیرون شدند دیگر مالیات وعواید مملکت که بایستی بخزانه دولت‌واصل گردد بجیب اشخاص نمیرود. دیگر برای سوء استفاده های کلان مخارجی کلان تر برای‌دولت تراشیده نمیشود دیگر امنیت مردم و رعایا و کشاورزان دستخوش هوی‌وهوس وطمع‌مامورین ناصالح دولتی نبوده و با فراغ خاطر مردم مشغول بکار تولیدی میشوند دیگر حق‌الحکمیتهائی برای محاکماتیکه بناحق بضرر دولت‌تمام شده و حق دولت پایمال شده است پرداخت نمیشود.

آقایان موارد بی‌شمار است و نفع مامورصالح بری کارفرما نه در اینجادولت باشد اظهرمن‌الشمس‌است. جناب آقای هژیر، مخارج بزرك مملکتی‌راحقوق کارمندان تشکیل میدهد وعموما اززیادی‌پرسنل نالانند. دولت شماهم خوشبختانه اهمیت اینموضوع را متوجه بوده وقصد تقلیل‌را گرفته‌اند ولیکن برحذرباشید که این تصمیم خوب شمابغلط اجرا شود ونتیجه معکوس ببخشد بیم آن‌دارم که یکعده‌اشخاص بیچاره وبدون پارتی وبی دست وپا با حقوق های جزئی ازکار برکنار شوند و نور چشمان مستغنی کماکان مصدرامور بمانند. درتقلیل کارمندان بعقیده اینجانب چندین نکته بایستی مراعات شود یکی آنکه کارمندان ناصالح ودزد ادارات ودستگاههای دولتی با کمال‌شهامت وبدون‌هیچگونه تردیدی بلادرنك ازکاراخراج شوند شما که خود پرهیزکارهستید باپرهیزکاران را ازخود برانید وادارات‌را ازرشوه خواران وسوء استفاده‌چیان تصفیه کنید.

این تصفیه ادارات دولتی بزرگترین خدمت باین کشور بیچاره خواهدبود واگر انشاءاله مامورین صالح ومتقی مصدرامور باشند دیگر خواهیددید که این کشور بیچاره و بدبخت نخواهد بوددروضع فعلی متاسفانه رواج ورونق بازاررشوه خواری و دزدی روزافزون است واگر اقدام سریع وانقلاب دررفع این‌خطرمهلك برای جامعه‌و کشور بعمل نیاید، بیم انحطاط و اضمحلال کامل مامیرود. دزدی‌ونادرستی درکلیه‌شئون‌اجتماعی مارخنه کرده وریشه دوانیده است بطوریکه بهرامری ازامور بنگریم وجهی‌از این‌عیب‌خطیررا می‌بینیم‌دزدی در مال، دزدی در وقت، دزدی در کار، دزدی در دقت و رسیدگی دزدی در امانت، دزدی در صداقت دزدی درسیاست ودزدیهای دیگراز اطراف وجوانب این ملت غافل و سرگشته را درحصاری حصین گرفته وحتی برای نفس کشیدن هم‌روزنه‌ای باقی نگذارده‌است.

هر کس بهرطریق که پیش‌آید وقت راغنیمت شمرده دامن امانت و دیانت را رها کرده ودست ازآستین دزدی وخیانت بیرون میآورد.

بهرحال دزدبازارعجیبی است و چون در گذشته هم راجع باینموضوع بتفصیل تذکرداده‌ام دیگردراینجا بیش ازاین عرض نمیکنم و امیدوارم این تذکراساسی اینجانب‌موردتوجه دولت قرار گیرد.

نکته دیگردرموردتقلیل‌کارمندان دولت‌وجلوگیری‌ازاستخدام جدیداست دولت درحال‌حاضر بیش‌ازاحتیاج‌خود کارمند باسواد و بی سواد دارد و باوجود این همه‌روزه بعناوین‌مختلف استخدام جدید بعمل میآید ودر ماده ۶ بودجه طریق‌مسابقه برای‌استخدام جدیدمعین شده است که اگرچه‌ممکن است تاحدی مؤثر باشد ولیکن باز راه‌را برای اعمال نفوذ منتفذین‌کاملا مسدود نکرده‌است. بعقیده‌بنده‌استخدام جدید بجزدرمواردکارمند فنی بایستی مطلقا ممنوع شود و بدینوسیله از افزایش تعداد کل کارمندان دولت جلو گیری شود.

درموردمنتظرین خدمت هم‌این نکته بایستی توجه‌شود که‌عده‌زیادی ازمنتظرین‌خدمت کاملا مستغنی‌بوده وبهیچوجه تمایل‌بانجام کارهای‌دولتی راهم ندارند وفقط در آخر هرماه مبلغی از صندوق دولت دریافت میدارند و بکار های شخصی خود مشغولند. کارمندان مستغنی‌چه شاغل وچه منتظر خدمت بایستی از کار دولتی اخراج‌وبادرصورت‌احتیاج بآنها حتی‌المقدور بلا حقوق مشغول بکار باشند ونیز کارمندانی که بسن تقاعد رسیده اند متقاعدشده و محل خود را بسایرین واگذار کنند. عده زیادی از کارمندان فعلی وزارتخانه ها را نیز برای اجرای‌قانون تعلیمات اجباری میتوان مورد استفاده قرار داد و بدین وسیله هم از بودجه پرسنلی وزارتخانه‌ها کاسته‌شده وهم معلم مقدار کافی برای‌دبستانها بدست آمده‌است. برای‌سایر کارمندان اضافی هم‌دولت‌بایستی بادست‌زدن بکارهای مولده‌ویاواگذاری‌خالصجات باشرایط عادلانه وقابل قبول تولید مشغله ای نموده وطرزی عمل کند که‌اخراج آن ها ازدستگاه دولت باعث نگرانی خاطرآنها شود بامراعات این نکات بطورقابل توجهی میتوان از تعداد کارمندان کاست وعلاوه برتصفیه ادارات وکمك بحسن‌جریان‌امورصرفه جوئی مهمی درمیزان خرج پرسنلی نیزبعمل خواهدآمد بعلاوه‌دولت مجال‌خواهد داشت که‌وسایل آسایش‌ورفاه کارمندان خودرا که با این تمهیدات بحد اقل تقلیل یافته است ازهرحیث فراهم نماید.

بقیه نطق در شماره فردا

***

درمیان نطق آقای دکترطبا چندبار مجلس از اکثریت افتاد و بالاخره نیمساعت بعدازظهر نمایندگان اظهار نمودند که‌چون‌صحبت آقای دکتر طبا بطول انجامیده بقیه‌اظهارات‌ایشان جلسه بعد موکول شود وجلسه ختم گردد

آقای رئیس مجلس جلسه را بعنوان تنفس تعطیل نمودند وجلسه آینده‌بروز ۳شنبه ۲۳ شهریورساعت ۸ونیم موکول‌شد ودستور بودجه کل ودنباله مذاکرات آقای دکترطبا معین شد.

خبرهای کشور

چهارمیلیون ودویست‌هزار لیره برای لوله‌کشی شهر تهران

برای خرید ماشین‌آلات ولوله های چدنی وفولادی ووسائل مورد احتیاج اداره لوله کشی شهر تهران هیئت دولت موافقت نمودند مبلغ چهارمیلیون و دویست هزارلیره ارز بنرخ دولتی باختیار اداره شهرداری گذاشته شود که درآن مبلغ یك میلیون و۹۸۹ هزار لیره‌آن برای احتیاجات سال۲۷ وبقیه آن درطی چهارسال بمصرف احتیاجات هرسال برسد. اداره لوله کشی‌احتیاجات هر سال‌را اول همانسال برآورد نموده ومبلغ مورد احتیاج را بکمیسیون‌ارز اطلاع میدهد.

اعتبار ریالی برای مبلغ ٤ میلیون ودویست هزارلیره بالا قبلا بمبلغ ٤٥٠ میلیون ریال از طرف بانك ملی‌ایران تامین گردیده که بوسیله شهرداری‌درمدت‌معینی‌مستهلك گردد.

کسانیکه ارز دولتی برای ورودماشین آلات کشاورزی گرفته اند تابع مقررات اخیر خواهند بود

هیئت وزیران در جلسه ۲۰ شهریور ماه سال‌جاری‌تصویب‌نمودند که تصویبنامه مورخ۱۳ خرداد ماه ۱۳۲۷ بطریق زیراصلاح‌شود:

کلیه وارد کنندگان که از اول‌بهمن ماه ۱۳۲۶ لغایت‌مردادماه ۱۳۲۷ ارز دولتی برای‌ورودماشین آلات کشاورزی‌وحفاری وتلمبه‌جهت آبیاری وتراکتورها و سایر ماشین آلات‌و ادوات‌وقطعات منفصله‌ویدکی آنها ودستگاههای آزمایشی‌وسموم مربوط بدفع آفات نباتی و لوازم دامپزشکی گرفته‌اند ازلحاظ‌مقررات ورودو نحوه‌استفاده مصرف کنندگان مشمول تصویبنامه شماره ۹۵۸۸ - مورخه اول‌شهریور سال۱۳۲۷ بوده باید اجازه خرید وتصرف‌آن‌بمصرف کنندگان بطوریکه در تصویبنامه مورخ اول‌شهریور ماه ۲۷ مصرح است بارعایت مقرراتی که بوسیله وزارت کشاورزی تنظیم و بتصویب هیئت وزیران رسیده است داده شود.

تعویق ضیافت

بمناسبت درگذشت جناح قائد اعظم ضیافتی که بنابود امروز ظهر بافتخار آقای غضنفر علیخان سفیر کبیر پاکستان در وزارت امور خارجه داده شود بتعویق افتاد

کنفرانس رئیس ستادارتش برای رؤسای عشایر وایلات

دویست نفر ازرؤسای عشایر و ایلات که برای گذراندن دوره تعلیمات ازلحاظ همکاری باارتش طبق دعوت ستاد ارتش بتهران آمده اند امروز در دانشکده افسری در اولین کنفرانسی که ازطرف تیمسار سپهبد رزم آراء رئیس ستاد ارتش برای آنان داده شد شرکت‌نمودند.

محل پذیرائی‌این‌عده‌دردانشکده افسری است و برای آنها میدانهای سواری وتیراندازی و وسائل نظافت واستحمام بوضع خوبی فراهم شده است.

برای‌مدت توقف این‌عده‌برنامه مخصوصی‌ازطرف ستادارتش تنظیم‌شده که طبق آن امروز ساعت چهار بعد ازظهر درمانوریکه از طرف لشکر یکم درحضوراعلیحضرت همایونی‌در لشکرك داده خواهد شد شرکت خواهند کرد.

درکار حجاج تاخیری روی نخواهد داد

درتعقیب رای سکوتی که‌امروز مجلس نسبت لایحه‌دولت درخصوص حجاج داد وموضوع از دستورمجلس خارج گردید چون بایستی برای تعیین تکلیف حجاج و مسافرت آنها تاخیری رخ ندهد باینجهت از طرف دولت بوزارت کشور دستور داده شد که در صدور گذرنامه حجاج و وسایل عزیمت آنها اقدامات لازم بعمل‌آورده ودستورات‌مقتضی باداره کل شهربانی‌صادر گردد نه درحرکت حجاج تاخیری روی ندهد.

سرپرستی امور اداره کل تبلیغات

بموجب دستورآقای نخست‌وزیر امور اداره کل انتشارات و تبلیغات از امروزتحت نظرآقای‌دکترشادمان وزیر اقتصاد ملی قرار گرفت. آقای دکترشادمان بامداد امروز در اداره کل انتشارات وتبلیغات حضوریافته‌و ازطرف آقای سپهری معاون اداره کل تبلیغات توضیحات لازم داده‌شد.

عزیمت بامریکا

آقای ابتهاج مدیرکل بانك‌ملی ایران برای شرکت درسومین مجمع عمومی سالیانه بانك بین‌المللی ترمیم وتوسعه و صندوق بین المللی پول روز جمعه با هواپیما بامریکا عزیمت نمودند.

آقای ابتهاج در بازگشت از امریکابرای‌مذاکره‌وتمدیدموافقت‌نامه تبدیل موجودی های لیره کشور به دولار نیزبانگلستان‌مسافرت خواهند نمود.

مراجعت ازاروپا

آقای حسن مسعودی که چندی پیش برای معالجه باروپاعزیمت‌نموده بودندامروزنیم‌ساعت بظهرباهواپیما بتهران واردشدند.

درفرودگاه جمع کثیری‌ازطبقات مختلف ورؤسای اصناف و دوستان ایشان برای استقبال حضور یافته و مراسم استقبال بعمل‌آمد.

صید ماهی بوسیله مواد منفجره و مواد سمی ممنوع است

هیئت‌وزیران‌طبق پیشنهادوزارت دارائی‌درجلسه هشتم شهریورتصویب نمودند صید ماهی بوسیله دینامیت وبطری محتوی آهك وهرنوع‌مواد منفجره درکلیه آب‌های کشور اعم از رودخانه، چشمه، مرداب، دریاچه، دریا ممنوع است.

وهمچنین‌صیدماهی باهرنوع‌مواد سمی ومخدره درکلیه آبهای کشورا کیدا ممنوع‌است.

متخلفین از این مواد بایستی خسارات وارده بمنابع ماهی کشورو پلها وساختمان‌های‌رودخانه‌ها را به تشخیص کارشناسان جبران نمایند و عمل آنان خلاف تشخیص‌شده وطبق آئین نامه کیفراعمال‌خلاف مجازات خواهند شد.

انتخابات نمایندگان صنف

روز جمعه ۱۹ شهریورکلیه‌صنوف تهران دراتحادیه خود واقع‌درخیابان باب همایون مجتمع و باحضور آقای حسن کلانتری مدیرکل خواربار و عده ای از محترمین سردفتر نمایندگان خودرا تعیین و آقای احمد شکوری را سمت مدیرعامل معرفی ودیروزهم کلیه نمایندگان آنها باآقای‌شهردارمعرفی گردیدند.

برندگان‌جوائزبخت‌آزمائی بانك کشاورزی‌وپیشه‌وهنرایران

دیروزعصر مراسم‌قرعه کشی‌سری ۲۲ بخت‌آزمائی‌بانك کشاورزی وپیشه وهنر درحضور هیئت نظار و عده زیادی از صاحبان بلیط انجام گردید ودرنتیجه:

بلیط هائیکه یك‌رقم سمت‌راست‌آنها به۶ ختم میشود برنده ۱۰۰ریال

بلیط هائیکه دورقم سمت راست‌آنها به٤٦ ختم میشود برنده۵۰۰ریال،

بلیط هائیکه‌سه‌رقم سمت‌راست‌آنها به۷۳۸ختم‌میشود برنده ۱۰۰۰ریال

بلیط هائیکه چهار رقم سمت راست آنها به ۵٤۱۲ ختم میشود برنده ٤۰۰۰۰ ریال تعیین گردیدند.

* * *

امروزسه نفر ازبرندگان‌بلیت‌های چهل‌هزار ریالی بشرح‌زیربیانك مراجعه نموده وجوائز خودرا دریافت نمودند:

۱- آقای عبدالله سعادت دارنده بلیت شماره ۵۵٤۱۲ بازرگان مقیم آمل.

۲- آقای عابدبن ذاکری دارنده بلیت شماره ۷۵٤۱۲ شاگرد راننده بنگاه باربری جان‌سپار مقیم حیاتشاهی کوچه باغچه علیجان.

۳- آقای‌محمد قاسم عطارچی‌دارنده‌بلیط شماره ٦۵٤۱۲ کارمند مجلس شورای ملی.

شرفیابی

چهار ساعت بعد از ظهردیروز آقای فضل‌الله شرقی مدیر روزنامه پارس درکاخ سفید سعدآبادشرفیاب حضور اعلیحضرت‌همایون شاهنشاهی شدند ومورد توجه وعنایات‌همایونی قرار گرفتند.

درموضوع امنیت‌فارس‌واصلاحات اقتصادی استان هفتم ولزوم توجه دولت در موضوع ارز برای‌ادارات فلاحتی و کارخانجات که بازرگانان‌و محترمین میخواهند وارد نمایند و استدعای عامه اهالی فارس‌ازپیشگاه همایونی شمه‌ای بعرض رسانیدند و موضوع مورد توجه و علاقه‌مخصوص ذات‌شاهانه قرار گرفت.

ملاقات رئیس مجلس

امروز پیش از تشکیل جلسه علنی مجلس عده‌ای از بازرگانان و اصناف درمجلس حضوریافته آقای سردارفاخر حکمت رئیس مجلس را ملاقات نمودندو آقایان احمد حریری حاج مرتضی‌آقائی وطلوع‌تقاضا های خودرادراطراف‌امور حجاج‌مخصوصا قسمت ارزی که بایدبکشور سعودی پرداخته شود نظریات خودرااظهار نمودندو آقای رئیس‌مجلس‌ازهرجهت وعده‌مساعد دادند.

پاسبانی بدو سال‌حبس‌محکوم گردید

پرونده عباسعلی ثاقب‌عسکر زاده پاسبان شماره۱۲٦ باتهام‌اینکه درسال ۱۳۲۵ در بخش ۷ خیابان عین‌الدوله کوچه دکتر سنك بحسین نام اردبیلی‌سارق تیراندازی نموده‌و سارق دراثر اصابت گلوله مقتول شده بود در شعبه ۲ دادگاه دیوان کیفرموردرسیدگی‌واقع‌شد ودرنتیجه چون‌دادگاه‌قتل‌را غیرعمد تشخیص‌داده پاسبان را بدو سال زندانی محکوم نمود.

مراجعت ازسوئد

آقای دکتر جهانشاه صالح که برای شرکت در مجمع بین المللی صلیب سرخ ازطرف جمعیت شیر و خورشید سرخ ایران بسوئد رفته بودندامروزباهواپیما بتهران‌مراجعت نمودند.

ازطبقه سوم عمارت بزمین افتاده ودرگذشته‌است

یکساعت بعدازظهردیروز بانوی پنجاه‌وسه‌ساله بنام‌انجی‌ها کوبیان مقیم خیابان‌لاله‌زارپاساژ مرهادبعلت‌ابتلای بمرض‌عصبی واختلال هواس از طبقه سوم عمارت منزلش بزمین افتاده و آنا فوت میکند. تشریفات قانونی درمورد معاینه‌واجازه دفن انجام و جنازه بخاك سپرده شد.

اقامه مجلس ختم

طبق اطلاعاتی که از بیشتر شهرستانها بخصوص ایالات شمالی واصل گردیده است براثروصول‌خبر تالم انگیز فوت آیت‌الله حاج بحرالعلوم مجالس ختم از طرف طبقات مختلف برپا گردیده ووجوه طبقات درمراسم‌سوگواری‌شرکت نموده‌اند

اجرای مراسم دفن

تلگرافی که ازنجف اشرف امروز رسید مبنی بر انجام مراسم دفن آیت‌الله حاج بحرالعلوم بود که با تجلیل و احترامات شایسته بخاك سپرده شدند.

درشهرستانهای‌عرض راه‌مراسم احترامات هنگام عبور جنازه معمول گردیده است.

مجلس یادبود

بمناسبت درگذشت‌سعید کشوری مدیر روزنامه افق روشن عصرروز ۵ شنبه از طرف آقایان محمد علی مسعودی - اسمعیل‌داودیان ومنوچهر حالتی باحضورعده زیادی ازآقایان مدیران روزنامه ها و نویسندگان مجلس یادبودی در اداره روزنامه شرف برپا بود وآقای ادیب‌صدرائی بیانات مؤثری در اطراف خدمات آنمرحوم ایراد نمودند و مجلس با اندوه وتاثرفراوان پایان یافت.

عصر دیروز نیزمراسم هفته آن مرحوم درامامزاده عبدالله برپا بود وجمع کثیری ازدوستان وآشنایان حضور داشتند وآقای تربتی مدیر روزنامه پولاد بیانات مؤثری ایراد کردند.

ورود

آقای‌حاج‌صادق‌وفاازبازرگانان روشنفکر که‌برای مطالعات اقتصادی باروپا رفته بودند امروز باهواپیما مراجعت نمودند.

اجرای حکم تخلیه متوقف گردید

دیروزدراثر اجرای حکم‌تخلیه یك مغازه سمساری واقع در راهرو دار الوکاله آقای سرافراز و کیل دادگستری درخیابان لاله‌زار ازطرف صاحبان‌مغازه‌های‌لاله‌زارو بازاراعتراض بعمل‌آمد وبرای آنکه بطوراجتماع نظریات خودرا بآقای نخست وزیر اطلاع‌دهند مغازه‌هارا تعطیل نمودند

ضمنا آقایان رضا نیکعهد - حریری-ابراهیم طلوع-حاجی‌مرتضی آقائی نمایندگان اتحادیه اصناف و بازرگانان باآقای رئیس شهربانی ملاقات‌ودرباره این موضوع مذاکره نمودندوقرارشداجرای‌حکم تخلیه‌متوقف بماند ومزاحمتی‌متوجه مستاجر فعلی مغازه سمساری نگردد.

یك امتیاز دبستان که دائر نباشد

مورد احتیاج - دارندگان (بانوان‌وآقایان) ازساعت ۴ تا ۸ بعد ازظهر بآموزشگاه بیژن مداد بودرجمهری نزدیك پمپ بنزین مراجعه فرمایند.

آ-۷۳۷۹

یك خبرتازه

بهریك ازشماره های ماقبل ومابعد برنده‌جایزه بیست هزار تومانی بلیط های ماه شهریور بنگاه حمایت مادران و کودکان که‌روزاول مهر ماه‌قرعه‌کشی میشود پنجهزار ریال مجانا داده خواهد شد - بعلاوه بنگاه حمایت مادران و کودکان از جوائز پنجاه‌ریالی - صد ریالی - هزارریالی مالیات کسر نمینماید.

آ-۷۲٤۹