اطلاعات

امروز صبح در اتاق خواب شاهنشاه

یك صحنه روحانی مهیجی ترتیب داده شده بود که خدا - میهن - ایمان راسخ مذهبی و عواطف میهن‌پرستانه در آن تجلی داشت

روز ۱۵ بهمن‌سال گذشته که اعلیحضرت همایونی درسانحه دانشگاه بطرز حیرت‌انگیزی در پناه لطف‌الهی از خطرمصون ماندند، ذات‌شاهانه همان‌موقع ودرسایر مواردهمواره تصریح فرموده‌اند که سلامتی وحفظ‌خود رابرائر عنایت خداوندی میدانند وتنها لطف‌الهی و دعای شبانه‌روزی ملت ایران بود که شاهنشاه رادربرابر باران گلوله‌ای که با کمال مهارت ودقت شلیك‌میشد صیانت نمود.

این سانحه بیش‌ازپیش‌موجب تحکیم‌عقیده وایمان‌قلبی شاهنشاه شد که درموارد مختلف درفرمایشهای شاهانه منعکس گردیده‌است.

بطوریکه اطلاع یافتیم امروزصبح عده‌ای ازنزدیکان ومحارم‌شاه‌در اطاق خوابگاه اعلیحضرت همایونی ناظر صحنه ای بودند که ایمان راسخ مذهبی شاهنشاه وتوکل بذات‌پروردگاررا نمایش میداد. جریان ازاین‌قرار بود که خانواده جلیل سلطنتی برطبق تصمیمی که قبلا اتخاذ کرده بودند امروزسحرگاهان‌موقعی که‌اعلیحضرت‌همایونی‌هنوزخواب بودندمیزمخصوصی را دراطاق خواب‌شاهنشاه گذاشتند بطوری که اعلیحضرت‌همایونی‌موقعی که از خواب بیدار شده وچشم میگشودند نگاهشان بروی‌آن میزمیافتاد. روی میزیك کلام‌الله مجید گشوده ویك شمایل حضرت رسول اکرم و یك تابلو که عبارت لااله‌الاالله بخط زیبا برآن نوشته شده بود روی میز چیده و پرچم ایران نیز در کنار میزنصب گردیده بود.

این صحنه که تجلی اعتقاد محکم دینی و انعکاس عواطف میهن پرستانه اعلیحضرت همایونی بود بطوری‌مرتب شده بود که شاهنشاه موقعی که ازخواب بیدار شدند نگاهشان مستقیماً بآن صحنه متوجه شد وباردیگر خداوند متعال راکه همواره یاور وحافظ شاهنشاه بوده است سپاسگزاری کردند وکلام‌الله مجید را با تواضع و خشوع کامل بوسیدند. در همین لحظه صدای آقای نجفی که در اطاق پائین مشغول تلاوت کلام‌الله مجید بود بلند شد. این آهنك روحانی که قدوسیت خداوند متعال را منعکس میساخت برعظمت وصفای معنوی صحنه افزود.

در این هنگام نگاه شاهنشاه متوجه پرچم ایران شد. چندلحظه بر پرچم خیره شدند. شاهنشاه نفرمودند که درآن لحظات پرهیجان چه فکر و اندیشه‌ای داشتند ولی معلوم بود در آن دقایق فکر و قلب شاهنشاه متوجه گذشته وآینده میهن است. بیاد صدماتی هستند که در هشت سال سلطنت خود بخاطر حفظ عظمت واعتلای پرچم ایران تحمل فرموده اند. بیاد صدای آن گلوله‌هائی هستند که سال گذشته درچنین روزی‌مانند باران برسر این‌پادشاه محبوب ریخت ویکبار دیگراین حقیقت مسلم‌دیرین‌جلوه گر شد که خدای‌متعال، افرادی راکه خدمتگزار بندگان او هستند و قلب و روحشان کانون علاقمندی بسعادت و رفاه بندگان خدا است مشمول عنایت خود میسازد.

شاهنشاه تامدت طولانی درهمان حال هیجان روحی بودند. سکوت ممتد ونگاه ثابت اعلیحضرت همایونی نشان‌میداد که تنها دوکلمه در برابر خیال وفکر شاهنشاه نمایان است. این دوکلمه یکی - خدا - و دیگری - میهن - میباشد.

این خلاصه‌ای‌ازجریان‌امروز صبح بود که بوسیله‌یکی از نزدیکان بخاندان جلیل سلطنتی ازآن اطلاع یافتیم.

تصمیمات هیئت تصفیه کارمندان دولت

برای صدور دستور اجرا به آقای نخست وزیر گزارش شده است

چون یکی‌از وظایف هیئت تصفیه طبق قانون، تجدیدنظر درسازمان وزارتخانه ها، وحذف مشاغل وسمتهای زائد در ادارات‌دولتی میباشد هیئت تصفیه در جلسات اخیر خودتصمیماتی دراین‌مورد اتخاذ نموده و تصمیمات متخذه‌را باطلاع آقای نخست‌وزیر رسانیده‌وضمن نامه هائی بشرح‌زیر تقاضا نموده که دستور اجرای آنراسریعاً صادرنمایند:

جناب آقای نخست‌وزیر

تصمیماتی که‌در جلسات ۴۰ و۴۱ و۴۲ هیئت تجدید نظردرسازمان وزارتخانه‌هاوتصفیه کارمندان دولت راجع بحذف سمتها واداراتی‌دروزارت دادگستری و باتوجه بسازمان ارسالی آن‌وزارت اتخاذ شده ذیلا باستحضار جنابعالی میرساند که مقرر فرمائید فوراً بوزارت دادگستری ابلاغ و مفاد آنرا بموقع اجرا گذارند:

۱ - سمت وعنوان مدیرکل قضائی ومدیرکل بازرسی‌کل کشورحذف وعنوان مدیرکل ثبت‌به رئیس ادارهٔ‌کل ثبت‌تبدیل گردید.

۲ - درادارهٔ‌نظارت معاونین‌آن حذف ودونفر رئیس قسمت‌بازرسی محاکم وپارکه‌ها وقسمت رسیدگی بشکایات از مأمورین قضائی به یکنفر تبدیل گردید.

۳ - اداره حقوقی وقسمتهای تابعهٔ آن (امور بین‌المللی - مشاوره حقوقی - دبیرخانهٔ کمیسیون های تهیه قوانین) حذف ووظائف آن‌به عهدهٔ ادارهٔ نظارت محول گردید.

۴ - ادارهٔ‌فنی حذف‌ووظائف‌آن بطریق زیرتقسیم گردید:

قسمت ترجمه و کتابخانه‌بعهدهٔ دفتروزارتی - قسمت‌امور کارشناسان تحت‌نظر دادگاههای شهرستانها وقسمت‌آمار قضائی بعهده اداره نظارت محول گردید.

۵ - دراداره‌کار گزینی ازدونفر معاون یکنفر حذف گردید.

۶ - ادارهٔ بازرسی اموراداری بکلی‌حذف ووظائف‌آن بطریق‌زیر تقسیم گردید:

قسمت بازرسی دوائر مرکزی وتشکیلات اداری بعهده اداره‌نظارت وقسمت محاکمات اداری بعهدهٔ ادارهٔ‌کارگزینی وقسمت سازمان انتظامات‌و نگاهداری‌کاخ باکارمندان فعلی ضمیمهٔ ادارهٔ حسابداری گردید.

۷- بازرسی‌کل کشورواداراتِ تابعه آن حذف ووظیفه دفتربازرسی کل کشوربعهده دفتروزارتی محول گردید.

۸- بقیه سازمان دادگاهها ودادسراها واداره‌کل ثبت طبق سازمان پیشنهادی‌وزارت دادگستری‌درجلسه ۴۷-۶ر۱۱ر۲۸ تصویب گردیدومقررشد که‌برای توسعه دوائرثبت درشهرستانها استخدام جدید نمایندمگرمستخدمین جزء ودون پایه.

۹ - درجلسه چهل‌ونه مورخه‌سیزدهم‌بهمن ماه ۱۳۲۸ مقرر گردید:

الف - از بودجهٔ وزارت دادگستری بواسطه حذف مشاغل اداری‌و درنتیجه اجرای‌تصمیمات هیئت‌تصفیه نفری کسر نمیشود وبمنظور توسعه تشکیلات قضائی از آن محلها استفاده خواهدشد.

ب - باتوجه بوظائفی که هیئت‌تصفیه باداراتِ نظارت‌ودفتروزارتی وغیره محول نموده‌وزیرداد گستری اختیاردارددرعده‌افرادادارات مزبورتجدید نظرنموده وازبین عده‌ای که‌از کارخارج‌میشوند براعضاء اداره‌نظارت‌ودفتر وزارتی وغیره‌علاوه نماید.

رئیس هیئت تجدید نظر درسازمان وزارتخانه ها و تصفیه کارمندان دولت - دکترسجادی

***

جناب آقای نخست وزیر

تصمیمی که درجلسه ۴۸ مورخه ۱۱ بهمن ۲۸ هیئت تجدید نظردر سازمان وزارتخانه‌ها وتصفیه کارمندان دولت اتخاذ شده و کلیهٔ عناوین و سمتهای بازرس ویژه - بازرس وزارتی - بازرس عالی - بازرس فنی - مشاور فنی - مشاور حقوقی - مشاور قضائی - مشاور مالی و سرپرست در کلیهٔ وزارتخانه‌ها وادارات‌وبنگاههای دولتی حذف گردیده است باستحضار جنابعالی میرساند که مقرر فرمائید مفاد آنرا بدون تاخیر بموقع اجراء گذارند.

رئیس هیئت تجدید نظر درسازمان وزارتخانه ها و تصفیه کارمندان دولت - دکترسجادی

بقیه‌درصفحه هشتم

اعلامیه دولت درباره افتتاح مجلسین

در اجرای مقررات ماده ۴۸ قانون انتخابات برحسب استدعای دولت از پیشگاه مبارك همایونی مجلسین سنا وشورای ملی روزپنجشنبه بیستم بهمن ازطرف قرین الشرف اعلیحضرت همایون شاهنشاهی افتتاح‌خواهدیافت.

محمدساعد - نخست وزیر

***

اصل هشتم - مواد مختلف قانون‌انتخابات

ماده ۴۸ - همینکه نصف بعلاوه یك‌ازنمایندگان ملت‌درتهران حاضر شدند مجلس شورای ملی‌افتتاح می‌یابد و رأی ایشان باکثریت مناط اعتبار ومجراست.

اقداماتی که برای توسعه روابط فرهنگی اقتصادی ایران وآلمان شده است

دانشگاه های آلمان باشرایط سهلی دانشجویان ایران را پذیرفته و

دانشجویان آلمانی‌را با ایرانیها مبادله میکنند

ششصد نفر از محصلین ایرانی داوطلب حرکت بآلمان‌شده‌اند

کارشناسان ومتخصصین مهم آلمانی جویای‌کار در ایران هستند

میسیونیکه از اتریش برای مطالعه بایران آمده است

ضمن دعوتی که‌شب‌پنجشنبه دفتر اطلاعات ایران وآلمان برای آشنائی با میسیون اتریشی کرده بود، خبرنگار اداره از اقدامات مفید و قابل توجهی که درظرف چند ماههٔ اخیر در مورد روابط فرهنگی ایران و آلمان واستفاده از کارشناسان آلمانی بعمل‌آمده است‌اطلاع‌حاصل کرد.

دفتر اطلاعات ایران و آلمان قریب نه ماه است که بوسیلهٔ عده‌ای از علاقمندان دو کشورتشکیل گردیده وشعبهٔ آن در مونیخ (آلمان‌غربی) می‌باشد وتاکنون نتایج رضایت‌بخشی‌از آن گرفته شده‌است.

یکی‌از این نتایج‌اعزام‌محصلین ایرانی بدانشگاه های آلمان است. دانشگاه‌های آلمان که پس از جنك افتتاح گردیده وشروع بکار کرده اند اظهار تمایل کرده اند که با شرایط سهل و ساده ای دانشجویان ایران را برای تحصیل بپذیرند وچون اکنون هزینه‌زندگی درآلمان بعلت فقرمردم آن کشور از کلیه نقاط جهان کمتراست و قیمت اجناس وکالا نسبت بقبل‌از جنك فقط ۳۸درصد ترقی کرده است (وحال آنکه‌درایران ۱۲۰۰درصدترقی کرده) دانشجویان ایرانی باهزینه فوق‌العاده کمی‌درحدودماهی‌سیصدمارك (۲۷۰۰ ریال)می‌توانند بخوبی‌درآلمان زندگی کرده و تحصیل‌نمایند.

دانشگاههای مختلف آلمان بخصوص دانشگاههای «بون»، «هیدلبرك»، «مونیخ» و «فرانکفورت ام‌ماین» جا ومسکن وخوراك‌وغذای محصلین ایران را نیزقبلا تهیه میکنند بطوریکه آنها وقتی وارد آلمان شوند خیالشان ازتهیه جا ومکان‌بکلی راحت باشد.

اکنون‌طبق‌اطلاعی که‌دردست‌است درحدودششصدنفر ازدانشجویان‌ایرانی داوطلب حرکت به آلمان شده اند و از این عده تاکنون ۲۰۰ نفرشان

بقیه درصفحه پنجم

یك‌دهستان‌براثر زلزله‌شدید دیگر با خاك یکسان شده است

تلفات زلزله قبل سی نفر ومجروحین۹نفر بوده است

تلگرافهای خبرنگار اعزامی بکنگان

تهران - اطلاعات - سه‌ساعت بعداز ظهرروز سه‌شنبه ۱۱ با کشتی بلنك بطرف مناطق زلزله زده حرکت نموده و پس از۱۸ ساعت نزدیك ساعت ۱۱ صبح۱۲ بهمن‌واردبندرعسلویه یعنی‌مرکز زلزله‌شدم.

طبق تحقیقات محلی که بوسیله قاصد های‌بومی‌بعمل آمده‌یازده‌دهکده وقریه بشرح زیر:

بستانو - عین‌السادة - مردو - عسکری - خیارو - داخن - برك‌دکان - ده بزرغورزه - ده‌نو ویران شده‌است عمارات همه گلی‌میباشد.

اهالی درهوای‌آزاد زیر کبرهازندگی میکنند به۲۳ دهستان‌هم‌نیز آسیب مختصروارد شده‌واهالی‌ازترس‌وقوع زلزله‌مجدد خانه‌هارا رها کرده ودر کپرها بسرمیبرند.

عده افرادی که تلف شده‌اند ۹مرد - ۱۵زن - ۶دختروپسر بوده‌است مجروحین مجموعاً ۹ نفرزن‌ومردند. فرداصبح یك‌یك‌قراء سرکشی ودارو وخواربار‌را هیئت اعزامی تقسیم‌خواهد کرد چون اهالی این نواحی‌در اثر وحشت وسرما اکثراً مریض میباشندرقریه عسلویه‌یك‌بهداری امدادی ایجاد خواهد شدتا مرضی‌بآنجامراجعه‌ومداوا‌شوند.

دوامی

تلگراف بعد

تهران - اطلاعات - ساعت هشت‌بعداز ظهر روز۱۳ موقعی که هیئت درناو بلنك پس از وظیفهٔ روزانه استراحت کرده بود بی سیم کمرك عسلویه‌خبرداد که‌زلزله‌شدید وحشتناکی‌درده‌نومجدداً بوقوع‌پیوسته‌است‌این ده باخاك یکسان شده‌ولی بحمدالله تلفات زیاد نیست.

ساعت ۹ونیم‌بعد از ظهر۱۴بهمن

دوامی

سیاست جهان

رویه تعجب‌آور مسکو در برابر «هوشی مینه»، مارکوس، پیشه وری

دولت اتحاد جماهیرشوروی سیاست‌عمیق ومهمی در هند و چین دارد

فرانسه سفیر کبیر خود درمسکو را احضارخواهد کرد

امریکا وانگلستان ازسیاست فرانسه وحکومت «بائودائی» حمایت میکنند

دیروز وزیر خارجه انگلستان مستر ارنست بوین قبل از ظهربا «شنیتر» معاون وزارتخارجه فرانسه و الکساندر بارودی مدیر کل آن وزارتخانه ملاقات و مذاکره مفصلی نمود.

علت اینکه مستربوین ازآقای شومان دیدار نکرد این‌بود که وزیر خارجه فرانسه بعلت کسالت‌درمنزل بستری‌بود.

وزیرخارجه‌انگلیس همان‌دیشب وارد لندن شد وبدین ترتیب‌مسافرت طولانی‌وی به‌کلمبو پایان‌یافت.

گزارشی که از مذاکرات‌وی بازمامداران فرانسه‌بدست‌آمده‌نشان می دهد که ملاقات دیروز نماینده‌گان وزارتخارجه انگلستان و فرانسه، همانطوریکه انتظار میرفت درباره هندو چین ووضع‌جدیدآن بوده‌است.

امروزبامداداز بوداپست گزارش رسید که دولت‌هنگری‌نیز به‌پیروی‌از روش چین کمونیست وروسیه وکره شمالی حکومت محلی «هوشی‌مینه» و اندونزی‌را برسمیت شناخته است‌و قصد دارد هرچه‌زودتربا«هوشی‌مینه» روابط نزدیك برقرارنماید.

این روش‌دولت‌شوروی، که‌علی‌رغم فرانسه دشمن‌این کشوررابرسمیت شناخته است وحکومت «بائودائی» را غیر قانونی اعلام نموده درمحافل سیاسی‌غرب‌ایجادتعجب‌فراوان کرده‌است بخصوص که‌باوضع کنونی‌خاوردوروهندو چین‌اقدام‌دولت‌شوروی‌را باید خصمانه یالااقل تحریك آمیزتلقی نمود.

موضوعیکه دراین چند روزاخیر بیشترسبب جدائی بین مسکو وفرانسه گردید، این بود که سفیر کبیرروسیه درپاریس «بوگومولف» بطور غیر قابل انتظاری یادداشت فرانسه‌را رد کرد وازحضوردروزارتخارجه فرانسه خودداری نمود.

در لندن، بدون اینکه در باره این‌حوادث‌مبالغه گردد، طبق گزارشی که مخبرخبر گزاری فرانسه‌داده‌است، نظرشورویها ایجاد میدان جنك سرد جدیدی برعلیه دول‌غربی است. محافل سیاسی لندن یادآوری میکنند که در این مبارزه شوروی‌بایدکوچکترین شکی درحمایت انگلستان از فرانسه داشته باشند، زیرا رفتار شوروی طوریست که باتوجه باوضاع برمه و سیام دول غربی را ناگزیر می سازد که از دولت فرانسه حمایت نمایند، بخصوص که رویه سفیرشوروی‌درپاریس درکلیه محافل ایجاد تعجب و رنجش نموده است.

طبق گزارش‌مخبر گزاری‌یونایتد پرس درپاریس، محافل سیاسی فرانسه اظهارعقیده میکنند که ممکن است دولت فرانسه‌بعلت رداعتراض‌آن‌دولت درباره شناسائی حکومت کمونیست هندوچین از طرف سفیر کبیر شوروی درپاریس سفیر کبیر خودرا در مسکو فرابخواند، زیرا رداعتراض فرانسه ازطرف سفیر کبیرشوروی‌بعنوان‌توهین بجمهوری فرانسه تلقی‌میشود.

الکساندربوگومولف اعتراض فرانسه را در همان باکت اولش گذاشته وبر گردانده بود ودر ضمن یادداشتی خاطرنشان کرده بود که از دریافت آن معذور است. هنوز دولت فرانسه در این باره اقدامی ننموده‌اما محافل مطلع پیش‌بینی‌میکنند که عمل سفیر کبیر شوروی در فرانسه وخاور دور عکس‌العملهای شدیدی تولید نماید.

یکی ازمحافلی که باسفارت‌شوروی درپاریس رابطه‌نزدیك دارد اظهار داشته که کرملین به «بوگومولف» دستورداده بود که دراینموضوع هیچ اعتراضی را ازفرانسه قبول نکند. روسها مدعی‌هستند که شوروی هیچ اجبار و تعهدی نداشته که شناسائی

بقیه‌درصفحه دوم

مبارزه انگلستان با سرمایه داران نفتی امریکا

طرح جدیدی که دولت امریکا برای جلوگیری از خسارات کمپانیهای نفت تنظیم کرده است

لندن - خبر گزاری فرانسه - محافل رسمی انگلستان‌اعلام داشتند که درچهل وهشت ساعت اخیر که ازنطق مستراچسن وزیرخارجه امریکادر خصوص نفت میگذرد، درباره معامله باکمپانیهای نفت امریکائی‌جهت‌خرید نفت تماس جدیدی گرفته نشده است ودرنظر نیست که اقدامی در اینخصوص بعمل‌آید.

بقرار اطلاع، یك خبرخصوصی که ازمنبع موثقی بدست‌آمده حکایت ازاین میکند که دولت امریکا طرح جدیدی برای جلوگیری از مبارزه بین دولت انگلیس و کمپانیهای‌نفت امریکاتنظیم نموده است. تصمیم‌دولت‌انگلیس که بدول عضو گروه استرلینك و کشورهای مشترك المنافع پیشنهاد نموده است ازخرید نفت از کشورهای عضو گروه دلارخود داری شود، اضطراب شدیدی بین سهامداران بزرك منابع نفت امریکا بوجودآورده است. طبق طرح جدید دولت امریکا، انگلستان تاپایان مدت برنامه مارشال نباید در خرید نفت خود از گروه دلارتقلیلی بدهد.

برای جلب رضایت انگلستان، میزان خرید نفتی این گروه‌از کشور های گروه دلارازسیزده میلیون تن درسال به۹میلیون تن تقلیل‌خواهد یافت. ازطرف دیگر، فعلابرای اینکه نگرانیهاامرتفع شود، انگلستان تصمیم خود را تا روز پانزدهم فوریه بتاخیر انداخته است ودرجلسه روزسه‌شنبه‌کابینه اتلی بموضوع رسیدگی‌مینماید.

اتلی، چرچیل، دیویس، لیدران احزاب کارگر و محافظه‌کار وآزادیخواه، دیروز در کلیسا بموعظه کشیش گوش دادند

لندن - رویتر - لیدرهای سه حزب بزرك سیاسی‌انگلستان دیروز برای اجرای مراسم مذهبی درکلیسای‌سنت‌پل‌اجتماع کرده‌بود.

مستراتلی نخست‌وزیر، وخانم اتلی، مسترچرچیل وخانم ومستر کامنت دیویس شانه‌بشانه یکدیگر دراین مراسم حضورداشتند و در ردیف اول نشسته بودند.

دکترجفری‌فیشر اسقف‌کانتربوری شروع بموعظه کرد واظهارداشت اکنون درسرتاسرجهان جنك عقاید ادامه دارد ودولت‌انگلستان‌بنا برسنن تاریخی وعقاید مذهبی سعی خواهد کرد دراین‌جنك پیروزشود.

وی گفت که اصول ماتریالیسم باساس عقاید مذهبی مردم لطمه‌وارد ساخته است.

آغازمسابقات‌قهرمانی‌امپراطوری انگلیس

لوکلاند - رویتر - افتتاح رسمی چهارمین‌دوره مسابقه‌های‌قهرمانی امپراطوری انگلستان، بدست سربرنارد، فریبرك فرماندارکل‌زلاندجدید بعمل‌خواهدآمد. ششصد ورزشکار از۱۲ کشور در این مسابقه شرکت خواهند نمود.

جاسوسی که اسرار اتمی را بشوروی میداد، دیروز درلندن دستگیر شد

این جاسوس‌یکی از بزرگترین علماء ودانشمندان و کارشناسان‌اتمی انگلستان‌است!

گناهکار، دیروز درداد گاه گریه کرد

بیانات سناتور مالك‌ماهون رئیس کمیته اتمی کنگره امریکا دراین‌مورد

جلسه دیروز اعضای کمیته مشترك اتمی کنگره امریکا

دیروز، برای اولین‌بارمحافل رسمی‌لندن از کشف بزرگی که‌دستگاه معروف‌شهربانی انگلیس‌اسکاتلندیارد نموده و بزرگترین جاسوس زبردستی‌را که اسرار اتمی انگلستان و امریکارا بشوروی میداد دستگیر کرده پرده برداشتند.

این‌واقعه هنگامی درمحافل‌رسمی جهانی وبخصوص مراکزعلمی ایجاد تاثروتعجب‌فراوان وحتی‌نگرانی نمود که‌معلوم شد این‌مرد یکی از مشهورترین دانشمندان وعلمای اتمی‌بوده و در مرکز آزمایشات اتمی انگلستان وامریکا، مانند محرم ترین‌ومطمئن ترین افراد، مشغول فعالیت بوده است.

جاسوسی که‌شهربانی انگلستان دیروز دستگیرش کرد، «فوکس» نام دارد.

این مرد، طبق گزارش مخبر خبرگزاری فرانسه درلندن ۳۸ سال ازعمرش میگذرد وتحقیقات جدیدنشان می‌دهد که اصلا آلمانی است، ولی این‌امر مانع از بروز تاثرشدید در محافل‌امریکانسبت باشتباه‌مقامات‌انگلیسی نگردیده است

دستگیری این جاسوس درمحافل امریکائی بصورت کشف دومین شبکه جاسوس‌شوروی‌در کشور های‌اتلانتیك تلقی گردیده.

ازعملیات جاسوسی نخست، در سال ۱۹۴۷ درکانادا پرده برداشته شد و دانشمند انگلیسی «آلان‌ی» و نماینده کمونیست مجلس کانادا «فردروز» محکوم بده‌سال حبس با اعمال شاقه گردیدند.

دراین مورد نیز چون جاسوس جدیدانگلیسی‌است، درمحافل‌امریکائی اضطراب و نفرت‌مخصوصی بوجود آمده‌است.

شرح‌حال «فوکس»

گزارشاتی که از لندن بدست

بقیه درصفحه هفتم

سناتور مالك ماهون

سیاست جهان

بقیه ازصفحه اول

هوچی مین راقبلاباطلاع دولت فرانسه برساند.

شناسائی حکومت هوچی‌مین از طرف شوروی‌موردبحث محافل‌سیاسی پاریس قرار گرفته است واین محافل اینعمل‌را با اقدام کمونیستهای فرانسه در باره جلو گیری از فرستادن اسلحه بهندوچین مربوط میدانند همچنین بیم آن میرود که اگردولت شوروی‌توسط مائوتسه تونگ‌رهبر کمونیستهای چین بهوچی‌مین کمک‌نماید دیگرقوای فرانسه قادر بجلو گیری از اقدامات کمونیستها نبوده ودولت فرانسه‌باید برمیزان‌اسلحه‌ایکه بهندوچین میفرستد بمقدارزیادی بیفزایدتابتواند ازخراب‌کاری وتحریك کارگران از طرف کمونیست‌ها باغتصاب جلو گیری کند. انتظار میرود که دولت فرانسه قوای خودرادرویتنام تقویت نماید تابروسیه بفهماند که‌بهیچوجه اجازه نمیدهد به قلمروحکومت فرانسه تجاوزی‌صورت بگیرد.

امضای پیمان ویتنام

دیشب رئیس‌جمهور فرانسه‌آقای «وتسان اوریول» پیمان فرانسه و ویتنام را که بتصویب دومجلس‌رسیده بودبرای اجراامضا کند.

آقای شتیتر کفیل‌وزارت خارجه فرانسه دراین موردااظهارداشت که ما بدون اینکه بخواهیم بعمل‌دولت‌شوروی اهمیت‌زیادی‌بدهیم یاآنرابدون‌اهمیت تلقی کنیم سیاست خودرا درآسیای جنوب شرقی‌توسعه‌خواهیم دادوتسلیم نخواهیم گردید. محافل‌لندن‌شب گذشته اظهارداشتند که باید دربرابراین‌روش روسیه خونسردی را ازدست نداد و بهترین‌طرزرفتار باشورویهااینست که بهیچوجه بجنجالی که برپانموده‌اندتوجه نکرد.

پیشروی،هوشی‌مینه

محافل محافظه‌کارلندن برفتار دولت شوروی اهمیت بیشتری داده و میگویند سیاست‌شوروی‌درکلیه کشورهائیکه بطورمستقیم یاغیرمستقیم،آن کشورهم‌مرز میباشند همواره‌این‌بوده که‌حکومت‌های‌دست‌نشانده درمناطق شمال‌برای اجرای منظور خودبوجود آوردوبوسیله آنهامقاصد خودراپیش برد.

این‌محافل باتوجه‌بفعالیت‌شوروی درایران‌وایجادیك‌حکومت‌دست‌نشانده درآذربایجان‌تحت سرپرستی‌پیشه‌وری وبررسی اوضاع گذشته یونان‌واقدامات «مارکوس» واینکه شوروی هیچیك ازاین دو حکومت دست نشانده را برسمیت نشناخت، اینطورنتیجه می‌گیرند که نظر روسیه از شناسائی «هوشی مینه» تنهاایجاد یك‌جنك‌سرد نبوده بلکه روسیه سیاست عمیقی‌در هند و چین دارد که میخواهد بدست «هوشی مینه» واز این راه‌اجرا کند

برای این محافل ومقامات‌دولتی لندن، سیاست شوروی‌درهندوچین‌هر چه‌باشد، برنامه‌آنها یکی بوده و اینست که باید بهرقیمتی که میشوداز حکومت «باثودائی» ونفوذفرانسه‌در هندوچین استفاده کرد.

روزنامه انگلیسی تایمز درباره این تحولات امروز چنین اظهارعقیده کرده‌بود:

عمل شناسائی «هوشی مینه» ازجانب‌دولت جماهیر شوروی‌علی‌رغم دولت فرانسه بصورت یك‌عمل‌تحریك آمیز تلقی گردیده‌است.

وضع عمومی‌سیاست دولت‌فرانسه درجنوب خاوری‌آسیا تقویت‌امپراتور بمنظور مخالفت بااصول کمونیسم در هند وچین وتامین‌وتاسیس‌یك‌حکومت مستقل‌جدیددر آن‌حدودمیباشد

پس‌از شناسائی حکومت ویتنام از طرف دولت‌شوروی، این‌حقیقت بصورت قطعی درآمد که دولت‌های امریکا وانگلیس نیزباسیاست فرانسه کاملا موافق‌میباشند.

از نقطه نظر دولت فرانسه اکنون وضع هند وچین از حیث‌ایجاد رابطه بین‌سیاست خاوروباختر شباهت کامل‌باوضع برلین درسال گذشته دارد این تشخیص تااندازه‌ای‌باحقیقت‌منطبق است لکن بایددید صرف‌نظراز کمکی که ممکن‌است به باثودائی امپراتور بعمل‌آید چه‌اقدام دیگری می توان نمود بطور کلی باید پیش‌بینی کرد که پس‌از شناسائی حکومت هوشی مینه از طرف دولت پکن اگر امپراتور نقشی بازی‌نماید که‌طرف اعتماد دول باختری ومردم کشور خودواقع‌شود از مزایای زیادی بر خوردار خواهد

اگهیهای تسلیت

بانهایت تاثر فوت مرحومه ربابه مبشری را بعموم بازماندگان مخصوصا باستاد دانشمند وارجمندم آقای‌اسدالله مبشری تسلیت میگویم.

آ- ۱۸۲۸۵ — محمدباقر رحیمی اردبیلی

درگذشت شادروان جناب حاج محمد حسین امین الرعایا رابه بازماندگان آن مرحوم مخصوصاً سرکارسرهنك مهندسیان تسلیت عرض‌نموده بقای عمر وعزت آن خاندان محترم را ازایزد توانا مسئلت مینماید.

آ-۱۸۲۶۲ — محمدعلی معینی

مرك نابهنگام و ناگهانی آقای سید مجتبی مومچی همکارعزیزمان موجب تاثر واندوه گردید ببازماندگان آن مرحوم تسلیت عرض‌مینمائیم.

داریوش افضلی - نجفقلی یاسان - حسن شفیعی

آ-۱۸۲۶۴

خبرفوت ناگهانی مرحوم سیدمجتبی‌مومچی باعث تاثرکلیه‌کارمندان برزن ۱۱ گردید لذابآقای سیدمصطفی مومچی معاون وسایرمنسوبین محترم آن‌مرحوم تسلیت می گوئیم.

آ-۱۸۳۰۴ — علی اصغر فکوری

اظهار همدردی

درمصیبت وارده بخانواده محترم نراقی بخصوص دوست عزیزآقای اکبرنراقی اظهار همدردی مینماید،

آ-۱۸۳۰۶ — دکتر شروین

بانهایت تاسف مصیبت وارده رابخانواده محترم نراقی مخصوصا آقای‌اصغرنراقی تسلیت میگوئیم.

مهدی نیك‌بین-علی ایمانی-هدایت‌الله‌اسلامی-حمید-پرویز-محمدضابطان

آ-۱۸۳۱۳

باکمال تاسف‌وتالم درگذشت مرحوم حاج ابراهیم نراقی‌رابخانواده محترم نراقی مخصوصاً بدوست ارجمند خودآقای حاج‌اکبرنراقی تسلیت عرض نموده وبقاء خانواده آن مرحوم را ازخداوندمتعال خواستاریم.

آ-۱۸۳۰۰ — نصرالله حفیظی - ناصرحفیظی

فوت مرحوم عبدالعلی‌شیرزادی رابخانواده آن مرحوم مخصوصا به آقایان رجبعلی شیرزادی وپرویزدیوسالار و بانوی محترمشان تسلیت گفته بقاوسعادت بازماندگان آن‌مرحوم راخواستاریم.

رضا قاسمیان-یوسف قاسمیان-محمدتقی وکیلی‌پور صادق قاسمیان

آ-۱۸۲۷۵

فوت جوان ناکام جهانگیر سعیدزاده رابدوست عزیزمان ایرج‌سعید زاده تسلیت‌میگوئیم.

ازطرف دانش‌آموزان کلاس پنجم «الف» دبستان‌منوچهری

آ-۱۸۲۱۴ — هرمز آذر

مصیبت وارده را بخانواده‌محترم ضرغام بخصوص سرکار سرهنك ضرغام ریاست ستاد لشکر گارد تسلیت عرض نموده سعادت وبقای عمرآن‌خاندان جلیل را ازخداوندمتعال مسئلت مینماید.

آ-۱۸۲۶۱ — سروان مهندس منطقی

تسلیت

مصیبت‌وارده را بخاندان جلیل گنج‌بخش بخصوص بدوست دانشمند وهمکار ارجمند جناب‌آقای دکتر گنج‌بخش تسلیت عرض‌مینماید.

آ-۱۸۳۰۵ — دکتر شروین

دانش‌آموزان دانشسرای پسران تهران بانهایت‌تاثر مصیبت‌وارده را بخاندان جلیل نجم‌آبادی مخصوصاً استاد هنرمند خودآقای نجم‌آبادی‌تسلیت عرض نموده وبقاء سلامتی‌کلیه افراد آن‌خانواده معظم‌را از درگاه احدیت خواستارمیباشند. از طرف دانش‌آموزان دانشسرای پسران تهران

آ-۱۸۲۷۳ — احمدزاده املشی

بانهایت تاثرمصیبت وارده را بخانواده محترم نجم‌آبادی مخصوصاً جناب‌آقای علی اکبر نجم آبادی و جناب آقای دکترمحمود نجم‌آبادی‌و جناب‌آقای دکتراحمد نجم‌آبادی تسلیت‌عرض‌مینماید.

ازطرف کارمندان دبستان نوبنیاد فیروز کوهی پسران

آ-۱۸۲۹۷ — عظیمی

باکمال تاثر مصیبت وارده را بخانواده محترم نجم آبادی بویژه بجناب آقای دکتر محمود نجم آبادی رئیس اداره‌کل دفتر وزارت‌بهداری تسلیت عرض مینماید.

دکتر ابراهیم انگجی - نصرالله فرزاد

آ-۱۸۲۶۷

دبیران و کارمندان دانشسرای پسران تهران باکمال تاسف مصیبت وارده رابدبیرهنرمند جناب‌آقای نجم‌آبادی تسلیت گفته وسلامتی وبقاءسایر افرادخانواده‌جلیل‌ایشان‌ازخداوند متعال مسئلت مینمایند.

رئیس دانشسرای تهران - امامی اهری

آ-۱۸۲۷۲

مصیبت وارده‌را بخاندان محترم نجم‌آبادی بویژه استاد محترم‌آقای علی‌اکبر نجم‌آبادی تسلیت میگوئیم.

نورانی - فلامکی - پارسا - فلاتی - مقتصد - مدرسی مامیش زاده - بهرامی

دانش‌آموزان کلاس سوم دبیرستان رهنما

آ-۱۸۲۹۸

نظر به پیش‌آمدکه ازپشت بام پرت‌شده ومدت ۱۱ روز در منزل بستری وقادر بحرکت نبوده نتوانستیم خود و خانم حضوراً شرفیاب‌شویم بدین‌وسیله از پسرخاله های‌معظم آقایان دکتر اکبر احمد محمودابوالقاسم نجم آبادی معذرت تسلیت عرض نموده دوام وبقای آقایان را از خداوند خواستارم.

افسر مؤسسه داروئی سپه - سروان پزشك عبدالکریم داروئی

آ-۱۸۳۰۲

مصیبت وارده‌را باستاد محترم جناب‌آقای دکترابوالقاسم نجم‌آبادی وجناب‌آقای علی‌اکبر نجم‌آبادی تسلیت عرض‌میکنم. آملی

آ - ۱۸۳۱۶

تسلیت بخانواده طاهری

باکمال تاسف فوت مرحومه خانم حاجیه عظمی را ببازماندگان آن مرحومه مخصوصا حاج علی‌اصغرطاهری و برادران تسلیت‌عرض‌میکنیم.

غلامحسین کریمی - اسدالله کریمی - جواد کریمی علی کریمی - حسین کریمی - محمد کریمی - اسماعیل کریمی نصرت‌الله کریمی

آ-۱۸۲۹۲

کتابهای «مجموعهٔ چه‌میدانم؟»

برای‌حفظ ترتیب شماره‌های ردیف کتابها واحتراز ازتکرارترجمه‌ها ازین‌پس‌مجموع کتابهاباهمان ترتیب معین‌هرهفته‌یك کتاب بوسیله کتابفروشی وچاپخانه علمی ومؤسسه مطبوعاتی امیر کبیر منتشرکا ومتفقا دریك‌روز معین انتشارخواهد یافت وهمه‌هفته روزهای سه‌شنبه روزانتشار چه‌میدانم است

کتابفروشی و چاپخانه علمی — مؤسسهٔ مطبوعاتی امیرکبیر

تهران - خیابان ناصر خسرو

آ - ۱۸۳۱۰ — ۱ - ۳

مسلولین پراکنده دراجتماعات بطور تقریب چهار در صدکلیه افراد راتشکیل میدهند برای تاسیس آسایشگاهها ومجزاکردن بیماران ازاشخاص‌سالم بجمعیت حمایت مسلولین کمك فرمائید.

آ-۱۸۱۴۵ — ۱-۳

مجله‌دانش شماره هشتم: سفر شاهنشاه بامریکا. لوکریس داستان شکسپیر اثرطبع استاد دکتر صورتگر: باید سیاستمدار تربیت کرد. مورخان اسلام. صائبین. اوضاع ایران درقرن نوزدهم. اکتشافات درقطب‌جنوب کوی رضا اثرطبع استاد رهی‌معیری. دانشجوی امروز وطلبه‌دیروز. نابغه تیره‌بخت امریکائی - علائق فرهنگی ایران‌وافغانستان. محمدشفیع دانشمند پاکستانی. داستان ارنست‌همینگوی وچندین موضوع نثرونظم دیگرمنتشرشد

آ-۱۸۰۸۱ — ۲-۳

گروه فرهنگی هدف

دهنر - دانش - فرهنگ

دبیرستان شبانه‌مخصوص‌بانوان

کلاسهای دوره‌کامل متوسطه شبانه مخصوص خانمها

بااجازه رسمی وزارت فرهنگ

در محل

دبیرستان شاهدخت - خیابان شاه‌آباد

گشایش یافت

نام‌نویسی از۱۵ بهمن‌ماه ۱۳۲۸ روزهای شنبه و یکشنبه و۳شنبه و۴شنبه از۵تا ۸عصر درمحل دبیرستان شاهدخت

آ-۱۸۱۱۲ — ۱-۶

آگهی

بمناسبت درگذشت مرحوم نصرالدوله اعتمادی که از اعضاء قدیمی باشگاه ایران بوده‌اند شب‌نشینی بیستم بهمن باشگاه بتعویق‌می‌افتد وتاریخ ثانوی آن دوباره اعلان خواهدشد

آ- ۱۸۲۶۹ — باشگاه ایران

دکتر علی‌اصغر سعادت

متخصص بیماریهای کودکان ازدانشگاه پاریس

آسیستان سابق بیمارستان اطفال درپاریس

نشانی: شاهرضا میدان فردوسی اول خیابان ایرانشهر

ساعت پذیرائی ساعت ۴ تا ۸ بعد از ظهر

آ-۱۶۵۷۹ — ۵-۰

نامه آیت‌اله تقوی شیرازی

بسم‌الله الرحمن الرحیم

عموم‌آقایان برادران دینی اسلامی مرکز وحومه همه میدانند که احقرلیلا و نهارا مشغول خدمت بدین و به برادران اسلامی ایرانی میباشم مستدعی‌است درانتخابات مجلس‌ذکری ازاحقر ننمائید اشخاص صالح ومتدین راکه بفکردین ومملکت می‌باشند انتخاب‌بنمائید که فردای قیامت درمحکمه عدل‌حضرت احدیت مسئول و سربزیر نباشید.

آ - ۱۸۳۰۹ — الاحقر هدایت‌اله التقوی الشیرازی

سرکارستوان کمال

درمصیبت وارده تنها نیستید. واقعه ناگواررا تسلیت وبقای‌خاندان محترم راخواستاریم.

شاپور نیکمرد - حمید مرزبان - مسعود پوررستگار

آ-۱۸۲۹۱ — شهاب واعظ زاده - فضل‌الله عهدیه

باقلبی‌مملو ازتالم فوت ناگهانی‌مرحوم دکترمحمد کمال‌را بخانواده آن‌مرحوم بویژه بدوست عزیزمان سرکارستوان‌دوم کمال تسلیت گفته بقای خاندان محترمشان‌را ازدرگاه خداوند تعالی‌خواستاریم.

رضا قاسمیان - یوسف قاسمیان - شاهپور قاسمیان - محمدتقی وکیلی پور - صادق قاسمیان

آ- ۱۸۲۷۴

فوت نابهنگام شادروان جناب‌آقای دکتر کمال رابه کلیه بازماندگان آن‌مرحوم خصوصا بدوست‌عزیزمان‌آقای دکترمحمد کمال تسلیت گفته‌سلامتی وبقاء عمرکلیه بازماندگان رااز خداوند متعال مسئلت می‌نمائیم.

آ - ۱۸۳۱۲ — منوچهر شادانلو - رضاقلی شادانلو

بدین وسیله مصیبت‌وارده را بجناب آقای فقیهی‌شیرازی «ریاست محترم دبیرستان شاهرضا» تسلیت عرض‌نموده سلامت وسعادت آن خانواده جلیل را ازدرگاه احدیت مسئلت‌مینماید.

رئیس گروه شیروخورشید سرخ دبیرستان شاهرضا

آ- ۱۸۲۶۰ — پرویز بقائی

اظهار سپاسگزاری از دکتر عفت‌بنی آدم

درجه مهارت وحذاقت‌دکتر عفت‌بنی آدم‌را درامراض زنانه‌وقابلگی کسی میتواند تشخیص‌دهد که خودشخصاً ازحذاقت ومهارت این‌قابله‌دانشمند بهره‌مند وبرخوردار شده‌باشد. زبان اینجانب وهمسر و افراد خانواده‌ام‌در ادای سپاسگزاری ازدکترعفت‌بنی آدم‌قاصرمیباشدو همواره آسایش ورضای خاطر خودوهمسرم رامرهون این‌دکتر حاذق میدانم. اصغر گودرزی

آ-۱۸۲۸۹

بدینوسیله فوت مرحوم مغفورجناب‌آقای ناصراعتمادی رئیس هیئت مدیره شرکت شیلات را باطلاع عموم رسانیده مجلس تذکرروزیکشنبه۱۶ بهمن‌ازساعت۹ونیم‌صبح تا۱۱ونیم‌درمسجد مجدازطرف وزارت دارائی‌منعقد خواهد بود.

آ-۱۸۲۱۹ — وزیردارائی

بانهایت تأثر در گذشت ناگهانی جناب نصرالدوله اعتمادی همشیره زاده خودرا باطلاع عموم خویشاوندان ودوستان وآشنایان میرساند. مجلس ختم مردانه از ۹ونیم تا ۱۱ونیم روز یکشنبه ۱۶ بهمن ماه در مسجد مجد منعقد است. مجلس ترحیم زنانه نیز درهمان روزازساعت ۳ بعد ازظهر در منزل آنمرحوم واقع درخیابان صفیعلیشاه برقرار خواهدبود.

آ-۱۸۲۵۹ — اکبر مسعود (صارم‌الدوله)

مرحوم نصرالدوله اعتمادی از رجال شریف باکدامن ولایق کشور وشاغل مقامات مهمه از قبیل وزارت کشاورزی واستانداری خراسان‌بوده و اخیراً نیز مدتی بود که ریاست هیئت مدیره شرکت سهامی شیلات ایران را برعهده‌داشته اند. فوت آنمرحوم‌موجب تأثر وتأسف عموم دوستان‌وآشنایان آنمرحوم گردید. مصیبت وارده‌را بآقای اکبرمسعودوخانواده‌های‌محترم‌مسعود-مشیرفاطمی-صدری-دادور-امیراصلانی-امیر سلیمانی-افشار طوس نور افشار-مدبرنوری. اعتمادی و گرانمایه تسلیت‌میگوئیم.

بانهایت تاسف درگذشت زهرا سلطان خانم مادر ابوالحسن‌آق‌اولی ومحمدعلی آق اولی وغلامرضا آق اولی و حبیبه قریب باطلاع خویشان و دوستان رسانیده میشود - مجلس‌ختم مردانه آن شادروان یکشنبه۱۶ بهمن ازساعت۱۰ تاساعت۱۲ در مسجد محمودیه‌منعقد خواهد بود ومجلس ختم زنانه نیز در روز دوشنبه از ساعت ۳ تا ساعت پنج بعدازظهر درمنزل ابوالحسن آق‌اولی واقع درخیابان ژاله خانه‌کاشی ۳۴۸ منعقد میشود.

خانواده های: آق‌اولی - صبا - صدری - قریب - کوشا - سمیعی - شیرازی - مختارمعصومی - خلیلی‌عراقی رخشانی - ربیع زاده - علامیر - بالاخانلو

آ-۱۷۲۸۶۰

باکمال تأسف وتأثر فوت مرحوم سیدمجتبی مومچی کارمندشهرداری را باطلاع فامیل ودوستان میرساند مجلس ختم روز یکشنبه ۱۶ر۱۱ر۲۸ از ساعت ۳تا۵ درمسجد اردبیلی ها واقع در چهارراه کنوبندك کوچه چاله حصارو نیزمجلس‌زنانه‌درهمانروزدرمنزل‌ایشان‌واقع‌در کوچه‌همت‌آبادمنعقداست

یونس نیکنام - سیدمصطفی مومچی - حاج‌فتح‌اله کنتراتچی نصیر فهیم - محمود یوسفی - مناف مرامی

آ-۸۲۵۶

بعموم بازماندگان آنمرحوم این‌مصیبت‌را تسلیت میدهیم.

باکمال تأثر وتأسف فوت‌ناگهانی آقامصطفی رجبعلی‌تهرانی مدیر هیئت‌پیرعطاءراباطلاع دوستان وخویشان آنمرحوم میرساند. مجلس‌ختم‌روز های‌یکشنبه ودوشنبه ۱۶و۱۷ بهمن از ساعت ۸ الی ۱۱ صبح در مسجد امامزاده‌یحیی برقرار خواهد بود.

علی‌رجبعلی تهرانی - رضا رجبعلی تهرانی

آ-۱۸۲۵۸

بیازماندگان آنمرحوم تسلیت میدهیم

روزیکشنبه ۱۶ر۱۱ر۲۸ ازساعت ۲ تا ۵ مصادف باشب هفت مرحوم برادرم عابدین بگلری دراین‌بابویه در آن مرحوم برپاخواهد بود.

آ-۱۸۲۷۰ — عزیزالله بگلری

بانهایت تاسف درگذشت شادروان حاج محمد علی تشکری (عماد دیوان) را باطلاع دوستان وخویشان‌میرساند. برحسب وصیت آن مرحوم مجلس‌ترحیم‌مردانه اختصاص‌بکك به‌بینوایان داده‌شده ومجلس ترحیم زنانه در روزیکشنبه ۱۶ر۱۱ر۲۸ از ساعت ۳ الی۶ بعدازظهر در سرسرای مسکونی آن‌مرحوم واقع در خیابان آمل چهارراه درختی جنب کوی‌نراقی منزل میرطلوعی منعقد خواهدبود.

عالم‌تاج میر طلوعی - سرهنك میرطلوعی - مهندس تشکری - سیف‌الله تشکری - محمود تشکری - اسمعیل میر طلوعی - مهدی‌میرطلوعی - رضامیرطلوعی - عبدالله وزین کریم فضیلی - محمد مسکوکی

بعموم‌بازماندگان آن‌مرحوم تسلیت میدهیم.

آ-۱۸۲۹۵

اناللهوانااليه راجعون

بمناسبت فوت مرحومه خانم بزرك زمردیان والده آقایان زمردیان خانواده زمردیان وساعت چی‌وجواهری درچهلستون مسجد جامع صبح‌روز یکشنبه ۱۶تایکساعت بظهر اقامه مجلس ترحیم نموده عموم‌آقایان ارحام ودوستان واخوان‌مؤمنین شرکت‌درترحیم آنمرحومه‌فرموده‌وبازماندگان را قرین تشکر میفرمایند. الاحقر عبدالله‌بن‌مسیح الطهرانی

مجلس ختم زنانه نیز عصرهمانروز درمنزل مرحوم حاج‌میرزا آقا زمردیان‌برپامیباشد.

آ-۱۸۳۱۱

مصیبت وارده رابخانواده‌محترم‌زمردیان مخصوصاً آقای‌حاج‌علی‌اکبر زمردیان وسایر فرزندان آنمرحومه تسلیت میدهیم.

درگذشت والده خانم جناب‌آقای دانش‌کارمند وزارت کشور که در تهران(حسینیه‌آقای عباس سلطان) مجلس ختم وصرف اطعام شده وتاغروب جمعه ۱۴ر۱۱جاری نیز درقم ترحیم بوده ببازماندگان آنمرحومه مخصوصا اقایان دانش وسرکارسروان دیهیمی تسلیت میدهیم.

آ- ۱۸۳۳۱ — دادبان-سلطانی-خورشیدی

باطلاع دوستان وآشنایان میرساند که بمناسبت تصادف یکشنبه ۱۶ بهمن‌ماه باشب سال درگذشت همسر و پدرعزیزمان مرحوم میرزا قاسم‌خان صوراسرافیل مجلس یادبودی ازساعت ۳تا۶ بعدازظهر درمنزل شخصی‌آن مرحوم واقع درخیابان ژاله کوچهٔ چهاردهم مرداد منعقد خواهدبود

ربابه‌صور اسرافیل - صادق صور اسرافیل - یوسف صوراسرافیل - ایران حاجبی - محمود حاجبی احمد صور اسرافیل

آ-۱۸۳۰۳

روزنامه « نوویه‌وینتر تورر تا ئبلات » چاپ سویس ، درباره اوضاع آسیا ووضع سیاسی ایران‌مقاله‌ای انتشار داده است که ترجمه آن را ازنظر اهمیت در زیر چاپ‌میکنیم بعقیده این روزنامه اوضاع عمومی آسیا شباهت‌زیادی به ۸سال قبل دارد با این تفاوت که ،

مائوتسه تونك بهتر از ژاپنی ها می تواند خود را بهندوستان برساند و شوروی هانیز آسان تر از آلمان‌ها می توانند بایران سرازیر شوند

روسیه ، درحالیکه نیروهایش را در شمال‌ایران متمرکز نموده‌در خاور دور مشغول‌فعالیت‌سیاسی است

شوروی ها از ترس بروز جنك‌سوم بین‌المللی ، از فرقه دموکرات آذربایجان حمایت نکردند و نیروهای خود را از ایران فرا خواندند

درایران، برای جلوگیری ازخطر کمونیزم ، بجای تشکیل یك ارتش بزرك،باید باصلاحات اقتصادی پرداخت و زمین‌های مزروعی‌راتقسیم کرد

شاهنشاه‌ایران برای اصلاح‌اوضاع کشورخود ، تصمیم دارند برنامه هفت ساله را اجرا کنند

وقایع و جریانات‌سیاسی کنونی آسیا شباهت‌زیادی بهشت سال‌قبل که تازه ژاپـون وارد جنك‌شده بود پیدا کرده است ، در آنموقع این خطر احساس میشد که دولت‌های محور از جانب سنگاپـور — برمه و یا از سوی جنوب روسیه و ایران بطرف هندوستان حمله‌ور شوند و مـوقعیت انگلستان را بکلی‌متزلزل کرده‌وشریان حیاتیش را قطع‌نمایند امروزهم‌تقریباً وضع بهمان‌منوال است منتهی تهدید و فشار بعوض برلین از مسکو وارد میشود .

اکنون هم خطر و فشار بیشتر از جانب‌جناح چپ آسیا وچین خاور دور است و درجناح راست آن یعنی خاور میانه و ایران جلوی تهدید و فشار آنها مدتی است که گرفته شده فاصله مائوتسه تونك تا هندوستان زیادتر از ژاپونی ها که به سنگاپور رسیده بودند میباشد ولی اوضاع و احوال فعلی بطوریست که کمونیستها بآسانی میتوانند از راه‌برمه که وضع خراب و مغشوشی دارد خـود را به هندوستان برسانند و یا بوسیله‌ستون پنجم خود عملیاتی را که محور رم و برلین نتوانستندانجام‌دهنددرهندوستان اجرا کنند .

اکنون نظری‌بجناح راست جبهه آسیا یعنی‌مرزهای‌ایران بیفکنیم ، در اینجا هم‌وضع‌روسها بهترازوضع‌سابق نیروهای آلمان است .

زیرا نیروهای‌آلمان موفق‌بعبور از جبال قفقاز و رسیدن‌بانطرف آن نشدند وبعلاوه هنگامی‌هم که نیروهای آلمان بمرز ایران نزدیك شده بودند قوای‌متفقین قسمت‌های مهم ایران را اشغال کرده و در آنجا خود را برای دفاع درمقابل قوای هیتلر آماده کرده بودند ولی‌اینك ایران‌از جانب شمال باکشوری که‌از آنجاممکن‌است‌مستقیما حمله شروع‌شود هم‌مرزاست و بدین ترتیب معلوم نیست‌که روسها چطور نیروهای خودرا در دامنه‌های جبال قفقاز آماده برای‌حمله نگاهداشته‌اند ولی حملات‌خود رابطـور غیر مستقیم از جانب خاور دور انجام میدهند و این سئوال پیش می‌آید که آیـا شورویها نقشهٔ‌دیگری در دست‌دارند که هنوز موقع اجـرای‌آن نرسیده است؟

روسها بطورکلی سیاست‌خارجی خاصی دارند که باکشور های دیگر جهان اختلاف دارد آنها همهٔ‌کارخود را بطور پنهانی انجام دادند و بیشتر اوقات کمین کرده ویکمرتبه حمله‌می‌کنند وتا بعد از پایان جنك بود که شورویها قوای خود را درآذربایجان ایران نگاهداشته بودند و با حمایت آنها درآنجا احزاب دموکرات‌دست چپ روی‌کارآمد وبرعلیه دولت‌های مرکزی قیام‌نمودند ولی قبل‌از آنکه بتوانند بر مازندران و گیلان دست یابند ، دولت مرکزی بموقع و بجا برآنها حمله‌ور شده روسها از ترس آنکه علناً وارد میدان جنك نشده و بدین ترتیب‌آتش جنك سوم شعله‌ور نگردد، نیروهای خود راعقب کشیده‌و طرفدارانشان را بحال خود گذاردندو دولت ایران آنها راجلوی‌چشم‌روسها بدارآویخت .

در آن هنگام‌شورویهابیشترخود را متوجه فعالیت‌عناصر وعمال‌کامینفرم میکردند که‌در نقاط مختلف دست به شورش زده و بنفع آنها اقداماتی میکردند .

شوروی‌ها در ظاهر خود را به عملیات کمینفرم سرگرم مینمودند ولی در خفامشغول عملیات مهم دیگری‌در چین ورسیدن‌بتبت ومرزهای‌هندوستان بودند .

ازسال ۱۹۳۳ بود که روسها در ایالت مهم «سین کیانك» چین ، شروع بدست‌اندازی کرده و شورش هائی برپا نمودند واینك این ایالت کاملادرتحت تصرف وتسلط کمونیست هاست .

در اهمیت‌سینکیانك همینقدربس که گفته شود درشمال تبت واقع‌بوده واز آنراه‌میتوان بآسانی‌واردسرزمین حاصل‌خیز ومهم کشمیر هندوستان شد در حقیقت روشی که اکنون‌روسهادر این مورد بکاری‌برند نظیر تاکتیکی است که در تصرف سیبری بکاربردند از زمان انعقاد قرارداد «نرژینسك» در سال ۱۶۸۰ تا قرارداد پکن که مدت ۱۷۰ سال بطول انجامید ولی در پایان این مدت روسها بمنظور اصلی خود کـه رسیدن باقیانـوس ساکن‌باشد رسیده‌بودند.

اکنون‌نیز روسها ایران رابحال خود گذارده وفشارشان‌را ازدوطرف متوجه تبت کرده‌اند

شورویها دراین‌میان‌ازاختلافاتی که در آسیا وجود دارد بـانهایت زبردستی ومهارت بنفع خود استفاده می کنند.

درتبت اکنون دونفر از سران مذهبی‌مقابل‌یکدیگرقرار گرفته ومشغول مبارزه هستند ومبارزه آنها مورداستفاده شورویها واقع‌میشود.

همچنانیکه انگلیسها نیز درسال ۱۹۰۶ ازاین اختلاف استفاده کرده در آن سرزمین‌پیشرفتند.

«دالائی‌لاما» تاچندی‌قبل‌روابط خوبی‌باحزب « کوئومین تانك » و دولت ملیون‌چین‌داشت ولی در ژوئیه گذشته بود که‌طرفداران«تاشی‌لاما» اقدام بانقلاب وشورشی برعلیه‌او کرد ونمایندگانی‌را که ازطرف ملیون‌چین (که آنهنگام‌مرکزشان‌درکانتون‌بود) درتبت اقامت داشتند ازآن سرزمین اخراج کردند

سقوط کامل دولت ملیون‌درچین نیز بطورقطع در اوضاع تبت موثر واقع شدهٔ وموجب نفوذ کمونیستهای چین در آن منطقه خواهـد گردید واگر اینکار صورت گیرد کمونیستها بمرز های شمالی هندوستان خواهند رسید .

این اوضاع ،دولت‌های غربی و همچنین دولت های خـاور میانه را فوق‌العاده نگران کرده‌است و این نگرانی موجب نزدیك شدن تهران‌و واشنگتون ومسافرت شاهنشاه ایران بآمریکا گردید.

شاهنشاه ایران دراین مسافرت رسمی نقشه و طرح های برنامه هفت ساله ایران را که بامشارکت عده‌ای از مهندسین و کارشناسان امریکائی تنظم گردیده با خود به آمریکا بردند

بعقیده آمریکا در ایران برای مواجهه درمقابل خطرنفوذ کمونیزم ایجادیك‌ارتش بزرك ومنظم‌وساختمان راههای‌شوسه وایجادتکیه گاهها کافی نیست،بلکه بایستی‌اصلاحات اقتصادی کامل‌نمود.

زمین های کشاورزی ایـران بطور عادلانه میان کشاورزان تقسیم نشده وبهمین‌جهت درآبادی واستفاده ازآنها فعالیتی بعمل نیامده است و ملاکین عمده در اجرای این برنامه های اصلاحی موانعی‌ایجاد کرده‌بعلاوه اصول مالیات های ایران درست‌نیست و بدین ترتیب‌در مرحله‌اول‌اصلاحاتی می بایستی دروضع کشاورزی ومالیاتی ایران بشودواینکارهم مستلزم‌تحولات وتغییراتی در آن کشوراست که‌مشکل است زیرا در هر تغیر وتحول‌جماعتی ناراضی می شوند و روس ها از این ناراضی ها خیلی می توانند بنفع‌خود استفاده کنند.

شاهنشاه ایران تصمیم قطعی‌دارد که‌برنامه هفت ساله‌ایران‌را اجرا کند از ۶۵۰ میلیون دلار هزینه وبودجه این برنامه‌دولت ایران امیدواراست که نصفش را از راه حق‌الامتیاز نفت جنوب خود که در سال بالغ بر ۵۰ میلیون دلار می شود تامین کند وبرای تامین بقیه آن شاهنشاه‌ایران‌مذاکرات زیادی بازمامداران آمریکانمودند،در آمریکا بطوریکه گفته‌می‌شوددربرنامه ترومن برای کمك به‌خاورمیانه مبلغ زیادی‌درنظر گرفته‌نشده که از آن‌محل توان بایران کمك کرد و فقط درماه های آینده امکان زیادی‌دارد که در کنگره آمریکا مبالغ‌هنگفتی بـرای کمك به ایران وافغانستان که‌دوجبهه مهم را درخاورمیانه تشکیل‌میدهندبه تصویب‌برسد.

شرکت نمایندگان حکومت خود مختـار سین‌کیانك درمذاکرات مسکو

واشنگتن—یونایتد پرس—دیروز مستراچسن وزیر امور خارجه‌امریکا در باره اوضاع خاور دور اظهـار داشت کـه دعوت نمایندگان سین کیانك برای شرکت در مذاکرات رهبران چین کمونیست با مقامات شوروی یکی از وقایع‌جالب‌توجه سیاسی است .

موقعی کـه از وزیر امور خارجه راجع به مسافرت مائوتسه تونك نخست وزیر چین به مسکو سئوال شد .

وی فقط اظهار داشت که‌شایعات وخبر های‌ضد ونقیض دراین‌خصوص خیلی زیاد است!

امریکا در چند سال اخیر میلیونها دلار مواد اولیه جنگی ذخیره کرده است

واشنگتن — طبق گزارش ششماهه سازمان ملی نظـامی امریکا بکنگره تاکنون پیشرفت کلی در برنامه خرید وذخیره مواد اولیه جنگی آن کشور بعمل‌آمده‌است .

گزارش مزبور حاکی است که‌نیمی از مواد مشمول‌برنامه‌تا ۳۰ژوئن خریداری شده ویاتحت کنترات خواهد بود.

برنامه مزبور که چهار سال پیش شروع گردید پیوسته درحـال پیشرفت بوده ولی هنوز تکمیل نشده است . دراین چهار ساله میلیونها دلار مواد اولیه چه ازداخل امریکا وچه از کشورهای خارجی‌خریداری و ذخیره گردیده‌است.

گزارش مزبورمیگوید که موضوع خرید مواد بمرحله‌ای‌رسیده‌است که‌باید کنگره‌راجع‌بآن دوباره تصمیم‌بگیرد زیرا اکنون‌مسئله مهم‌نایاب‌بودن مواد نیست بلکه محدودبودن بودجه‌است.

گزارش مزبور درمورد کمك این‌برنامه باقتصادیات امریکاو کشور های دیگرمیگوید :

« برنامه خرید مواد اولیه در خـارج از امریکا مقدار زیادی دولار وارد کشورهای فروشنده میکند ودر داخل‌امریکانیز بقدرت تولید محصول کشور میافزاید.

رویهمرفته تاآخر سال۱۹۴۹ مقدارموادخریداری‌شده بالغ‌بر۱۴۹ میلیون‌دلاریعنی۳۰٫۴ درصدومواديکه سفارش داده شده‌درحدود۴۱۶میلیون دلازیا ۱۱٫۱درصد رقم‌کل میباشد.

درمدت‌سه‌سال‌ونیم گذشته که‌برنامه‌درحال‌اجرا بوده اوضاع‌بین‌المللی ایجاب کرده است که تجدیدنظرهائی‌دربرنامه بعمل‌آیدو بعضی‌مواد دیگرنیز بصورت‌خرید اضافه‌شود.

پیمان ماوراءاردن و اسپانی

رادیو بیروت —پیمان‌دوستی‌میان دولت اسپانی و حکومت‌هاشمی‌اردن تنظیم شده است و بـزودی بامضاء خواهد رسید

تصویب قرارداد با ویتنام

پاریس — خبر گزاری فرانسه— شورای جمهوریت فرانسه که صورت مجلس سنای آنکشور را داردبا۱۹۴ رای موافق درمقابل یك رای مخالف قرار داد هـای فـرانسه با ویتنام و (لائوس) و (کامبـوج) را تصویب کرد

بوین در حضور پاپ

رادیو باریس — عصر روز۴شنبه مستر بوین پس از اینکه یکساعت باکنت اسفورزا وزیر امـور خارجه ایتالیامذاکره نمود با سنیور(اینودی) رئیس جمهـوری ایتالیا و سپس با دوکاسپری نخست وزیـر آنکشور ملاقات کرد و پس‌ازآن‌بطورخصوصی درکاخ واتیکان بحضـور پاپ بار یافت .

بعد ازجنك و نجات‌ایتالیا ،این اولین دفعه بوذکه وزیر امور خارجه انگلیس مستقیماً با رجال‌سیاسی‌ایتالیا تماس‌میگرفت .

مبارزه بر ضد کمونیسم در ترکیه

رادیو بیروت — درترکیـه کلیه سازمانهای‌ضد کمونیستی جبهه واحدی تشکیل خواهند داد این‌سازمان‌جدید بیش ازهرچیزی متوجه رفتار سیاسی دانشجویان ترك در کشورهای بیگانه خواهد بود .

نماینده‌امریکا در ماوراء اردن

واشنگتن—یونایتدپرس— دیروز کمیته‌روابط خارجی مجلس‌سنا انتصاب جرالد درورا بسمت نماینده‌سیاسی‌امریکا در کشور هاشمی‌اردن اعلام کرد.

ساختمان هواپیمای عظیم حامل بمب اتمی هیدرژنی

هواپیما های‌نیروی دریائی امریکا ۱۸۰ نفر رابسهولت حمل‌میکنند

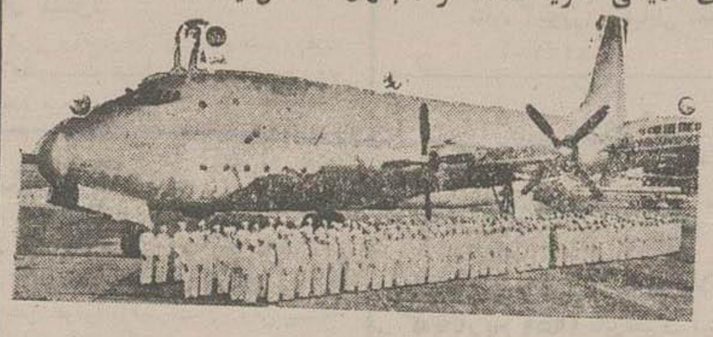

نمونه هواپیمای سربازبرنیروی دریائی امریکا

واشنگتن — خبرگزاری فرانسه اطلاعاتیکه‌ازمنابع موثق امریکابدست آمده‌نشان مید کـه کارخانه عظیم هواپیماسازی‌امریکا(لکهید کنستوتیشن داوطلب شده است هواپیمای جدیدی را که برای حمل بمب اتمی هیدرژنی لازم است تهیه کرده ،دراختیارمقامات نظامی‌امریکادر«تنسی»استان‌مخصوص آزمایش بمب اتمی‌بگذارد.

این کارخانه، در ساختمان‌هواپیما های نظامی ونیرو برمهارت فراوان دارد.

سال گذشته تعـداد زیادی از هواپیما های سربازبرمخصوص نیروی دریائی‌راتهیه‌وبوزارت‌دریاداری‌امریکا تسلیم کرد

این هواپیما ها ۱۲ سرنشین و ۱۶۸ مسافرحمل میکند وبطور کلی میتوان ۱۸۰ ملوان راازهرمنطقه به منطقه‌ای که‌لازمست‌حمل کند.

دریك آزمایش که‌درامریکابعمل آمد ، یکی ازاین‌هواپیما ها با۱۶۸ ملوان و۱۲ سرنشین چهار هزار و ۱۶۰ کیلومتر مسافت‌رادرده ساعت وبیست دقیقه‌طی کرده وواردفرود گاه « پاتکونت»شد.

وزن این هواپیما ۹۲تن وطول بالهای آن ۱۸۹ پا (۵۶ مترو۷۰ سانتیمتر) میباشد وبدنه‌اش ۴۶مترو ۸۰سانتیمترطول‌دارد.

۴۷۰ هزار نفر از اسرای ژاپنی در سیبری تلف شده اند

ژاپنی ما قوربا غه وحلزون‌میخورند!

توکیو — رویتر — طبق گزارشی که ژنرال ماك آرتور رسیده اسیران‌ژاپنی درروسیه در زمستان ۴۶ — ۱۹۴۵ از شدت گرسنگی‌مجبور بخوردن قورباغه و حلزون شده بوده‌اند این گزارش توسط مستر ویلیام سیبالد نماینده امریکا در شورای نظارت متفقین درژاپن خوانده شدوحاکی از این بود که در آن زمستان متجاوز از دویست و هفتاد هزار نفر از اسیران ژاپنی در زندان های شوروی تلف شده اندوپنجاه نفرهرشب‌مشغول کندن‌قبربرای‌دفن‌اجساد آنهابودند .

از سه هزار نفر ژاپنی که مجبور بکار دریکی ازمعادن زغال‌سنك شوروی شده بودند هزارنفرشان‌از کمی‌غذامرده‌اند

از هندوستان نماینده بچین‌کمونیست خواهد رفت

دهلی جدید — خبرگزاری‌فرانسه — بزودی‌عده‌ای از سیاستمداران هندوستان برای‌مذاکره درباره تبادل‌نمایندگان‌سیاسی بپکن خواهندرفت . وزارت‌خارجه هندوستان‌دیروز رسماً اعلام کرد که‌کاردار سفارت هندوستان در نانکن مشغول‌تهیه مقدمات‌این‌مذاکرات‌میباشد .

نخستین‌کاردار دولت انگلیس به‌پکن عزیمت کرد

لندن — رویتر — سخنگوی وزارت امورخارجه انگلستان اظهار داشت : باتوجه بتوضیحات شفاهی که‌دولت مرکزی چین‌ازرویه سیاسی‌خود نسبت بانگلستان‌بژنرال‌قونسول انگلیس درپکن‌داده مستر ج.ت.هچین‌سن دستور دارد که بسمت‌کاردار به‌پکن‌رفته ومذاکرات مقدماتی ومسائل‌مربوط بمقررات برقراری روابط دیپلماسی‌رابادولت جدیدچین مورد بحث‌ومذاکره قرار دهد

پرفسور کف‌بینیان
متخصص کف‌بینی — طهران‌شاه‌آباد پاساژ سینما اطلس
۱۷۴۰۳—۱ ۸—۷

همه‌رقم سوزن‌استار
فرانسه‌اصل‌دوجین ۵۰ریال
عمده فروشی تابان
۱۸۰۸۰—آ ۵—۳

چگونه درمسکو ایمانم به‌باد رفت — مترجم الف.نصیری

از روزنامه لوموند بقلم : انریکو داسرودلکادو

اسرار کمینترن ، پس از مدتی سکوت‌فاش میشود !

اینجاستاد فرماندهی انقلاب بین‌المللی است

یك‌فرد انقلابی که در جنك های داخلی‌اسپانیا شرکت داشته و پس از پیروزی فرانکو بمسکو رفته و ازنزدیك با دیمیتروف، کوتوالد وسایر انقلابیون جهان‌همکاری کرده ، اسرار کمینترن را که امروز بصورت کمینفرم درآمده است فاش‌میکند .

—۲۴—

پاسیوناریا وآناپوکر

تازگی یکزن اسپانیائی وارد کمینترن شده‌است. نامش ایرن‌فالکون است ولی‌اورا در اینجا ایرن توبوزو و دوستانش ایرن لوی. رودریگزن— نامندزیرا خواهربزرك کنترل. رودریگزاست. ازفرانسه ازراه اتازونی و کشورهای اسکاندیناوی باینجا آمده است وباروبنه خیلی زیاددارد. قسمتی ازآن‌باروبنه بنام دولورس ایبارروری است(۱)

ایرن توبوزوهمسرفردریك اطریشی‌است که ریاست قسمت‌مطبوعات وتبلیغات کمینترن رابعهده دارد.

این خانم منشی دولورس ایبارروری هم‌هست

بنابراین خانوادهٔ لوی‌رود ریگز به‌بسیاری از اسرار دبیرخانه‌ایکه در کمینترن مخصوص امور هندوستان وامریکای جنوبی واسپانیا تاسیس‌شده است وهمچنین به‌نقش زنان دردستگاه کمونیست بین‌المللی آگاهست . کنترل. رود ریگز مترجم ژوزه‌دیاز هم‌هست .

ژوزه دیازهم غالبا با دیمیتروف ، مانوئیلسکی وبسیاری از رجال دیگر تماس دارد ، ایرن‌توبوزو نیزمنشی‌ومترجم دولورس ایبارروری‌است که‌اوهم هرروز با دیمیتروف ، مانوئیلسکی وغیره سرو کاردارد . این‌دو زن، هردو ، حادثه‌جو هستندامایکی ازآنها بتوصیه دولورس ایبارروری منشی فنی ژوزه دیارشده است .

دیگری هم‌منشی دولورس ایبارروری است .

افراد این‌خانوادهٔ مقدس دوباره دور هم جمع میشوند . هم اکنون دولورس ایبار روری وایرن توبوزو باهم هستند و فقط فرانسیسکو انتون غایب است نمیدانم چرااین موضوع ایزابل دوم و« گودوی» را بیـاد من می آورد .

درین‌روز هادونفر دیگر وارد کمینترن شده‌اند : «آناپوکر» و «انتی کنن» .

یکی از آنهااهل‌رومانی ودیگری اهل «فنـلاند» است ، زیاد تر از این در باره آنها چیزی نمی دانم ، همینقدر میدانم که جدید — الورود هستند .

آناپوکر درعمارتیکه عده‌ای ازصاحبمنصبان عالیمقام‌کمینترن منزل دارند ساکن خواهدشد وبمسائل مربوط بکشورش رسیدگی خواهد کرد. میگویند او خیلی باهوش است‌اما درینجا مردم‌تمام رؤساء را اعم‌ازبزرك و کوچك باهوش‌میدانند .

امروز اورادیدم بطرف‌اطاق‌کار مانوئیلسکی‌میرود .بلند قدوتنومند است وخطوط قیافه‌اش جلب‌نظر میکند. شانه بزلفش‌آشنا نیست و اغلب‌با تقریباهمیشه‌سیگاری در کنج‌لب‌دارد

دولورس‌ایبارروی بکنایه ازاوبد گوئی میکند ولی گمان نمیکنم که این بد گوئی علل سیاسی‌داشته باشد زیرادولورس ایبارروری همیشه گفته رؤساء را تصدیق میکند، وبا نظریهٔ‌آنها موافق است.آناپوکرهم‌همینطور پس‌این بد گوئی علت‌دیگری‌دارد.

راستش این‌است که «آناپوکر»جوانتر از «دولورس‌ایبارروی» است . بچند زبانهم حرف میزند در صورتیکه « دولورس» بچند زبان آشنا نیست.

آناپوکر بافضل وفرهنك‌است وحال‌آنکه دولورس فضل وفرهنك ندارد. آناپوکر چندین‌سال درزندان بسر برده ورفتار و کردار و گفتارش درزندان رضایت‌بخش بوده است.

درصورتیکه دولورس‌ایبارروی فقط چندبار وهربارانك‌مدتی‌زندانی بوده‌ویکدفعه هم‌درزندان‌از بوللتزوس،ادامس،وارگا، گریباکه تبعیدشده‌بودند دفاع کرده است .

آنتی لنن مردیست موطلائی،بلند قدو تنومند. تقریباً بیست سال در زندان بسربرده است بدریافت نشان‌لنین‌هم‌نائل شده‌است زیرادرسال۱۹۱۹ پس ازعبور از مرز شوروی بعده‌ای ازهم میهنانش که خاك شوروی را تسخیر کرده‌بودند ازپشت‌سرحمله نموده‌بود. زیادحرف‌نمیزندودرمدرسه‌فرونزه تحصیل‌خواهد کرد .

مرام کمونیسم در نظر « ویدیللا

« رافائل ویدیللا» وارد کمینترن‌شده‌است.

موقعی که « ازوآن کومورراا» موفق شد حزب سوسیالیست متحد کاتالونی راشعبه مستقلی از کمونیست بین المللی‌قلمداد کند، رافائل‌ویدیللا بنمایندگی آن حزب در کمینترن انتخاب گشت و این‌سمت‌را تاکنون‌دارد

امامعنی آنچه گفته شد این نیست کـه حزب سوسیالیست متحد کاتالونی فعلا مستقل است یا بعد مستقل خواهد شد بلکه فقط اینستکه بآن اجازه داده شده است در بالای نوشته ها وبخشنامه هایش‌درزیر کلمات « حزب سوسیالیست متحد کاتالونی » این کلمات را نیز بنویسد.

« شعبه کاتالونی کمونیست‌بین‌المللی»

در ظاهر این امر بمنزله غلبهٔ‌شدید کومورراابرهبران‌حزب کمونیست اسپانیا بود ولی فقط درظاهر در کمینترن هیچکس طرفدار استقلال‌مطلق نیست . نه دیمیتروف ، نه مانوئیلسکی ونه‌رافائل ویدیللا .

شخص اخیر در اواخر قرن گذشته در تورتوزا بدنیا آمده‌است و بطوریکه میگویند در جوانی به چندین کار دست زده و بالاخره‌حروفچین شده است ولی آنچه‌من می دانم اینست که او حروفچین بوده است واز شغل های دیگرش اطلاع‌ندارم.

ویدیللا رافائل بمرور زمان مندرجاً طبیعی مذهب‌وهواخواه‌مسلك برهنگان‌و گیاه خوار وهرج‌ومرج طلب، سوسیالیست، سوسیالیست و حدت طلب ، رهبر حزب سوسیالیست متحد ناحیه کاتالونی عضو انـجمن استان کاتالونی در بدر و آواره بوده و بالاخره نماینده حزب سوسیالیست متحد ناحیه کاتالونی در کمینترن‌شده‌است.

(۱) — این شخص بیشتر به نام پاسیوناریا معروفست (مترجم)

تازه ترین مقالات از مطبوعات فرانسه
که با پست هوائی بتهران رسیده است

پنج سال قبل ، درهمین روزها ، ده نفر از جوانان فداکار آلمانی بدستور «هیملر»
رئیس سازمان وحشتناك گستاپو برای اجرای مأموریت خطرناکی آماده شدند

این ماموریت قتل ژنرالیسیم استالین بود

مأمور رادیو قبل از ورود بخاك شوروی از ترس قالب تهی کرد و هواپیمای
دریائی ناگهان آتش گرفت و سوخت

آیا ممکنست حوادث و وقایع مهمی پس از هفته ها انتظار دراندك وقتی انجام یابد ؟

ـ دقت کنید ! آماده باشید ! الان وارد دریا میشویم !

این صدا از خلبان کشتی هوائی بود

روزهشتم ماه فوریه سال ۱۹۴۵ است . ازشب پاسی گذشته است .

پس فردا ، روز دهم ، استالین باید روزولت و چرچیل را در یالتا ملاقات کند . همان روز بایدکار به انجام رسیده وتمام شود ...

ودیشب بود که درکاخ «فریدانتال» نزدیك اورانیئبورك ، پانزده تن از دسته «کماندوی مخصوص» ما را که با زنان دستگاه‌جاسوسی هیملرهم‌بستر بودند، ازتختخواب بزیر کشیدند.

ما مأمورشده‌ایم برویم استالین را بکشیم .

به ساعت مچیم که از زیرآستین پالتوی افسری روسی که بتن داشتم نمایان بود ، نگاه کردم . تقریبا نصف شب است .

خلبان ما خیلی پائین آمده است. هواپیما باسطح دریای سیاه مماس است .

هوا تیره و تار است . ازدور اشعهٔ نورافکن‌ها بنظر میرسد : دو ، پنج ، هفت ، ده ..... آنجا ساحل کریمه است .

دیده بان گفت :

ـ شکاریهای روسی بالای‌سرما پرواز میکنند !

آتش قایقهای نگهبان ساحلی بنظر میرسد . تشویش و اضطراب برما مستولی شده است : آیا اینها برای نابود کردن ماآنجا ایستاده‌اند؟ آیا حضور مارا دراینجا بآنها خبر داده اند ؟ غرش موتورهای روسی هواپیمای ما بایدآنها را مطمئن کرده باشد . پس‌اینهمه شکاری‌وقایق‌نگهبان ساحلی برای چیست ؟ بیشك اینهاطبق معمول نگهبانی میکنند . اما کسی چه میداند ؟

آیا ممکنست قبل‌ازآنکه کسی‌ما را به‌بیند بساحل برسیم ؟

خلبان مااین‌دریا وساحل‌راخوب میشناسد. اوروسی‌است.درسال ۱۹۴۳ درنیروی هوائی سرخ خلبان یکی‌از همین هواپیماها بوده بعد باهواپیمای خود به‌اردوگاه آلمانیها رفت تابا بلشویکها جنك کند. اویکی ازدشمنان سرسخت استالین است .دربین راه در وین بما گفت :

من بطیب‌خاطر باهواپیمای‌پراز بمبم‌خانه‌مسکونی استالین را ویران میکنم .

قبل‌از جنك این جوان در«خار کف» علم طب‌تحصیل‌میکرد. اکنون هواپیمایش باسطح دریا زاویه‌نود درجه ای تشکیل داده است :

محکم بنشینید!

در سطح دریای متلاطم آتشهاخاموش شده‌است

من‌محکم‌نشستم. در دل شب‌تمام آتشها خاموش شده‌است .

الان‌بروی این‌دریای متلاطم‌قرار خواهیم گرفت همین دریائیکه درشب درزیرهواپیمای‌ماست. قلبم بحدی‌تند میزند که نزدیکست بترکد .

فوراً خاطره‌ای در ذهنم خطور کرد : هنگامی که قرارداد استخدام خود را در واحدهای‌مخصوص امضاء میکردم فرمانده‌ام باصدای گرفته‌ای بمن گفت: «احمق !»

موقعی که آلات «مواج» زیر هواپیما باسطح آب مماس میشدتکان سختی خوردیم .هواپیمای ماهرلحظه درشرف واژگون شدنست . قایقهای هوائی آماده شدند . ازدریچه‌هواپیما باد سردی داخل‌میشد. کمربندنجات‌را بستم .نمیدانم چگونه ازهواپیما سوار قایق شوم .

صدای گرفته‌ای بگوش رسید. مامور رادیو ، هنگام‌پرش بدریاافتاد هنوزکاملاوراباالا نکشیده بودیم که بازهم افتاد وقتی اورا دوباره بالا کشیدیم‌ودرته قایق دراز کردیم‌دیدیم مرده‌است .

ماسه نفردریك قایق هستیم قایق دیگرباچهارسرنشین خود دورشد.

طبق دستورسرنشینان هرقایق بایدجداگانه‌کار کنند. بپنج دیلومتری ساحل‌رسیده‌ایم باید بیصدا و بی‌آنکه کسی‌متوجه شود در کنار ساحل پیاده شویم .

ما ازهم اکنون بایك مرده‌سرو کارداریم .

هرسه نفرمشغول قایق‌رانی هستیم جسد مأمور رادیومزاحم ماست.

هواپیمای مابااوسائلی که درآن تعبیه شده بودآتش گرفت وقبل‌ازآن که نگهبانان ساحلی ملتفت شوند نابودشده.

باین‌ترتیب آخرین‌رابطه‌مابا آلمان قطع گشت و دیگر امیدی بباز گشت نیست .

ازهمین موقعست که حادثه آغاز میشود .

سربازخانه‌زنان سهل‌الوصول

در تابستان ۱۹۴۴ هنگامیکه دربرلن رئیس پست‌نگهبانی بودم یك روزصبح دونفرازافسران گروه‌اس‌اس بسربازخانه آمدند وصدوبیست نفری را که در کروهان بودند درسالن غذا خوری دورهم جمع کردند ویکی از آنهاکه سینه‌اش پرازمدال ونشان‌بود سخنرانی نمودواز آخرین‌شاهکارهایش صحبت کردوتفصیل آزادساختن‌موسولینی ا اززندان متفقین گفت ونام رئیس «اسکورزنی» را که قهرمان این داستان بود مکرر باحترام ذکر کرد موقعی که حرفش تمام شد چهل تن‌ازسربازان بدرخواست او داوطلب شدند که در واحدهای مخصوص‌مشغول کارشوند.

من‌یکی ازآنهابودم.ماهمه‌جوان بودیم .افسر «اس اس» هم فراموش نکرده‌بود که‌درباب‌زندگی جدیدی که برای ما پیش‌آمد اطلاعات نسبتا کافی بمابدهد. میگفت‌شما گاهی بالباس لشکری وزمانی بالباس کشوری کشور بکشورمسافرت‌خواهید کردوازمجارستان بنروژوازآنجا بفرانسه‌ورومانی سپس بایتالیا وروسیه خواهید رفت.

درمیان این چهل نفرداوطلب ، افسران «اس.اس» پنج‌نفررابر گزیدند اینها کسانی بودند که مدال و نشان داشتند ودرروسیهٔ شوروی جنك کرده بودند یادریکی از کشور های اشغال شده بسربرده بودند وبزبان واخلاق وعادات اهالی‌آنجا آشنائی داشتند. یکی ازاین پنجنفرمن بودم. سه روز بعد، بمرکز تعلیمات « واحد های مخصوص » که درکاخ فریدانتال بود رسیدم. آنجاستادفرماندهی‌اسکورزنی بود.

موقع ناهارخوردن بود. پس‌ازمدت مدیدی چشمم بگوشت‌بسیارخوبی‌افتاد که باماکارونی پخته شده بود. ازبس این ماکارونی سفید بود ، چشمم خیره شد.

یك چیزدیگرهم‌مرا متعجب کرد وآن حضورعده‌ای ازدختران زیبا و خوش لباس بود که باسربازان غذا میخوردند.

چه زندگی غریب وعجیبی‌درآن سربازخانه فرمانروائی داشت.

درآنجا برخلاف سربازخانه‌های دیگر، آزادی‌کامل حکمفرما بود و سربازان وزنان هرطورمیخواستند با هم صحبت وآمیزش میکردند ومن‌در میان‌آنها مانندمحبوسی بودم...

یك اطاق بمن داده بودندویکی ازاستواران کاردشخصی هیتلررئیس‌من بود.

شبها ، تختخوابهای قسمت زنان خالی بود ولی تختخوابهای مابنجنفر ازدیگران جلوه دارتر و با زینت تر بود.

این‌زنان در کشورهای‌تحت‌اشغال استخدام شده بودند تاروحیهٔ دشمن‌را درپشت جبهه ضعیف کنند اما طرزکار بارولور ومواد قابل انفجارورادیورا نیزبآنها آموخته بودند. ازهمه مهمتر این زنان درفن معاشقه ماهر بودند .

بقیه دارد

تاریخی وروشنائی

بقلم آقای دکتر سید فخرالدین شادمان

-۱۲۱-

محمود هرگز چنین شوری وحالی درخود ندیده بود چراکه هرگز چنین‌عاشق نشده‌بود . این‌عشق‌بود، عشقی که آتش دل افروز جان گدازش سراپای‌وجودش‌راخوش‌خوش‌میسوخت . عشق بسروقتش آمده‌بودباهمه لطفها ولذتها وفتنه‌ها وبلاها . محمود درکارخود حیران‌ماند . نمیدانست که‌چکند. دلش میخواست که‌یك‌آن هم‌ازمشاهده جمال‌دلربای زهرابکاری دیگرنپردازد بااینهمه میکوشید که دلباختگی و فریفتگی خویش‌را پنهان دارد، بحکم گفته سعدی :

دل‌وجانم بتومشغول ونظر درچپ وراست
تا نگویند رقیبان که تو منظور منی

باز درباب تربیت سخن بمیان‌آمد واصول عقایدزهرا دراین‌موضوع علی‌الخصوص راجع بتربیت‌ایرانی، باآنچه محمود پیش ازآمدن او گفته‌بود چندان شباهت داشت که باعث‌تعجب همه‌شد و آتش‌عشق محمود را مشتعل‌تر کرد. محمود ازخودمیپرسید که مگرنه این‌زهرا همانست که دل‌معشوقه‌خواه کمال طلب‌من درآرزو وجستجویش بوده‌است. معشوقه‌ای قشنگ ونجیب و هوشمند، همذوق وهمفکر، هموطن وفرنگ‌شناس .

زهرافکروذ در وعقل‌وهوش محمودرابکلی مسخر کرده‌بود .ژاك‌لین یك‌یادوبار بیشتر بخاطرش نیامد . محمود این‌دخترخوش‌نگاه رابسیاردوست میداشت وخواهانش بود ، امادلش باومیگفت که تواسیروبنده زهراشده‌ای وازدست عشق‌او هرگز خلاص نخواهی داشت. بعد ازدیدن زهرا مادام‌باتن بچشم محمود زنی دیگر جلوه گرشد، زنی دام گستر وچرب زبان، عشق‌زده ونگران . دل‌محمود براومیسوخت .

معترف بود که مجذوب نگاه و گفتار وعلی الخصوص خواهنده‌پیکر دلفریب اوست ولیکن ازخود پوشیده نمیداشت که در کیفیت لبخندونگاه ودر صحبت مادام باتن چیزیست پریشان کن خیال گاه نهفته در تاریکی و گاه آمیخته باروشنائی اما زهرا چنانکه درنظر محمود جلوه مینمود همه روشنائی‌بود، سراپاجلوه گاه‌انوارتجلیات لطف‌وزیبائی‌ومظهرآثار صنع‌جمال آفرین خدائی .

محمود باهمه عقل‌و حزم واحتیاط هیچ نگران نبود که‌چرا در نظر اول عاشق ودیوانه زهرا شده است . بفتوای دل خود اعتماد داشت وبیاد آورد که ناصر راهم ازمجلس اول ملاقات‌بدوستی بر گزید وازخودمیپرسید که‌رفیقی بهتر وصدیقتر ازاو نیست و کجاست . ازقضا وقتی که‌محموددراین فکربود ناصر بزهرا گفت ،

ـ دوست من محمود روزی در تیرگارتن میگفت که در پاریس از ژاك‌لین شنیده است که درمیان‌آشنایان ایرانی آقای کرمانی دربرلن‌دختری هست قشنگ وهوشمند . من جواب دادم که چنین گوهر بی همتائی در میان هموطنان عزیز نمی‌شناسم و دروغ نگفتم اما الان بفکرم رسید که ژاك‌لین هم راست گفته است و مقصودش لابد مسافریست که از انگلیس آمده .

زهرا سرخ شد اماچیزی نگفت ومحمود که باحالات وطریقهٔ بیان ناصرآشنا بود ومیدانست که زهرا رفیق وهمدرس شارلوت بوده و ناچار ازپیش باناصرهم‌آشنائی داشته‌است ازآنچه دوستش بزهرا گفت وازشوخی ومزاحش تعجب نکرد.

مجلس‌انس بآخررسید ومحمود باچشم گرسنهٔ زهراطلب ودل مشتاق زهرابرست بمنزل‌خود رفت وباخیال‌او شبی‌عجیب گذراند عزیزشبی‌بود که درآن چشمش بروی زهراافتاد . بااینهمه شب‌آرمیدن نبود . شعرمیخواند ، فکرمیکرد، خورشید ازدامن صبح بیرون‌آمده‌را که درجعفرآباد تماشا کرده بود شب‌هنگام دربرلن درحال‌طلوع مجسم میدید خوبتر و روشنتر از هر وقت دیگر والحان نرم لطیف «سرود صبح» ساختهٔ الکار لحن آفرین انگلیسی‌را بگوش‌جان می‌شنید طرب‌انگیز وروح پرور «سرود صبح» شعر سعدی‌را بیادش می‌آورد :

.....

بوی بهشت میگذردیا نسیم دوست
یا کاروان صبح که گیتی منوراست

و گفتهٔ سعدی کیفیت آهنگهای «سرود صبح» را چندین‌برابرمیکرد چراکه محمود بشنیدن‌آنها کاروان‌صبح راهم بچشم‌دل‌میدید .

محمود در آن شب از سروجد و شوق بر همه عالم‌عاشق شده‌بود فکر بلند پروازش که عالمها زیربرداشت بهمه جا میرفت اما هرچه زودتر می آمد چونکه از بودن باخیال زهرا چیزی بهتر نمی یافت ، عشق معرفت آموز معلم محمود شده بود و باو درس حقایق می داد و معانی دقیق را بر او روشن میکرد ، محمود تا آن شب معنی این غزل حافظ راچنانکه باید ادراك‌نکرده بود.

در ازل پرتو حسنت زتجلی دم زد
عشق پیدا شد وآتش بهمه عالم زد
جلوه‌ای کردرخت دید ملك‌عشق نداشت
عین آتش شد ازاین غیرت‌وبرآدم زد
عقل میخواست کزان شعله چراغ افروزد
برق غیرت بدرخشید وجهان برهم‌زد
مدعی خواست که آید بتماشاگه راز
دست غیب آمد و بر سینه نامحرم‌زد
دیگران قرعه قسمت همه برعیش زدند
دل غم دیده ما بود که هم برغم زد
جان علوی هوس چاه زنخدان تو داشت
دست در حلقه آن زلف خم اندرخم زد
حافظ آن روز طرب‌نامهٔ عشق‌تونوشت
که قلم بر سر سباب دل خرم زد

بهترین وسیلهٔ تحریر بخصوص برای کپیه نویسی
قلمهای سوزنی مونبلان آلمانی
است ـ خیابان نادری نسرین تلفن ۴۸۴۲ (آگهی خورشید)
آ-۱۸۱۵۱

واگذار میشود
یکباب مغازه‌بابرق وقف‌ویترین واقع‌درخیابان نادری‌جنب وزارت بازرگانی واگذار میشود طالبین به مغازه نیك خیابان نادری تلفن ۷۲۱۶ ویامغازه گیتی‌خیابان اسلامبول مراجعه فرمایند . آ - ۱۸۱۹۳

قابل توجه شیرینی سازها وخانه‌دارها
بهترین روغن نارگیل دومرتبه تصفیه شده باتضمین صددرصد خالص ازسیلان واردشد برای مقوی ومعطر کردن اغذیه و شیرینی استفاده فرمائید جهت‌خرید جزئی‌وکلی بسرای حاج‌رحیم‌خان (جنب سبزه میدان) تجارتخانه موید مراجعه وبایکدفعهٔ امتحان دوستان خودرا درمصرف این‌روغن بسابقه تشویق کنید . زیرا از هر قسم روغنهای نباتی دیگر مقویتر ـ مفیدتر وبا صرفه تراست . آ - ۱۸۱۸۹

خواب‌خوش هم نعمتی‌است
شربت سومنیوال
ساخت معروفترین لابراتوار های سویس ـ برای رفع اختلالات عصبی ـ بیخوابی ـ تحریکات بی‌دربی ـ بی‌نظمی اعمال قلب بسیارمؤثراست
عمده‌فروشی ناصرخسرو کامران ـ جزئی‌فروشی تمام‌داروخانها
آ-۱۸۱۵۳ ۱-۳

نابودی مرض رماتیسم ـ سیاتیك باز هرزنبورعسل
ارمغان کارخانه داروسای « زیگفرید ـ آلمان »
برای مرضای رماتیسمی ایران یا
FORAPIN «Seigfried» جدیدترین
ترکیب زهر زنبور عسل که هرنوع رماتیسم ـ سیاتیك ـ لومباگو ـ نقرس‌ودردهای مفصلی‌رادر کمتر از۳روز بکلی ازبین میبرد .
نماینده انحصاری‌داروهای «زیگفرید» خیابان‌سعدی طبقه فوقانی جهان‌تور تلفن ۸۶۷۳
آ-۱۷۸۷۳

آگهی
آقای حاج محمدطلائی که جزوهیئت مدیره اصناف انتخاب و در روزنامه‌اطلاعات مورخه‌یکشنبه ۹بهمن ۲۸ درج گردیده این‌جانب حاج‌محمد طلائی پور ساکن چهارراه سیدعلی نمی‌باشم .
آ-۱۸۱۸۷ محمد طلائی پور

تبریك
انتخاب آقای محموداتقائی‌را به نمایندگی‌اتحادیه اصناف وبازرگانان تهران تبریك میگوئیم.
حاجی محمود نیکنامیان ـ اسماعیل بختیاری
آ-۱۸۱۶۶

اسکی با تمام لوازم ۶۰ تومان فقط ده عدد
مغازه آباژور ـ خیابان سعدی بالا مقابل شرکت بیمه ایران
آ-۱۸۱۶۱ ۱-۲

پنی سیلین روغنی CSC
آقایان‌پزشکان محترم و مدیران داروخانها
پارتی جدید پروکائین پنی سیلین ۳۰۰ هزار واحدی C.S.C فشنگی باسرنك پلاستیکی وسرنگهای فلزی‌دائمی که‌تاتاریخ ۱۹۵۱ قابل‌مصرف میباشد واردشد.
مرکزفروش : داروئی‌اتحاد ناصرخسروتمام داروخانه‌ها
آ-۱۸۲۴۹ ۱-۲ ب.ت.آ

آگهی نرخ حلوای شکری
شهرداری تهران نرخ حلوای شکری را از این تاریخ تا آگهی ثانوی بشرح زیر تعیین و باطلاع عموم میرساند :
۱ـ حلوای‌شکری‌ساده‌یك کیلو ۲۰ریال
۲ـ « « شکلاتی « ۲۲ «
۳ـ « « مغزپسته « ۲۵ «
متخلفین از نرخ های معینهٔ بالا ، طبق مقررات قانون کیفر گرانفروشان ، تعقیب خواهند شد .
شهردار تهران
آ-۱۸۲۲۴

اشخاصیکه کلکسیون تمبرپست دارند
میتوانندرصورت مایل بودن‌بااینجانب که کلکسیون تمبرهای‌اروپائی وآسیائی دارم مکاتبه نمایند .
دکترشیر ـ رئیس درمانگاه‌رودبار ـ الموت سازمان.
آ-۱۸۲۳۱

آ-۱۸۲۱۷ ۱-۲

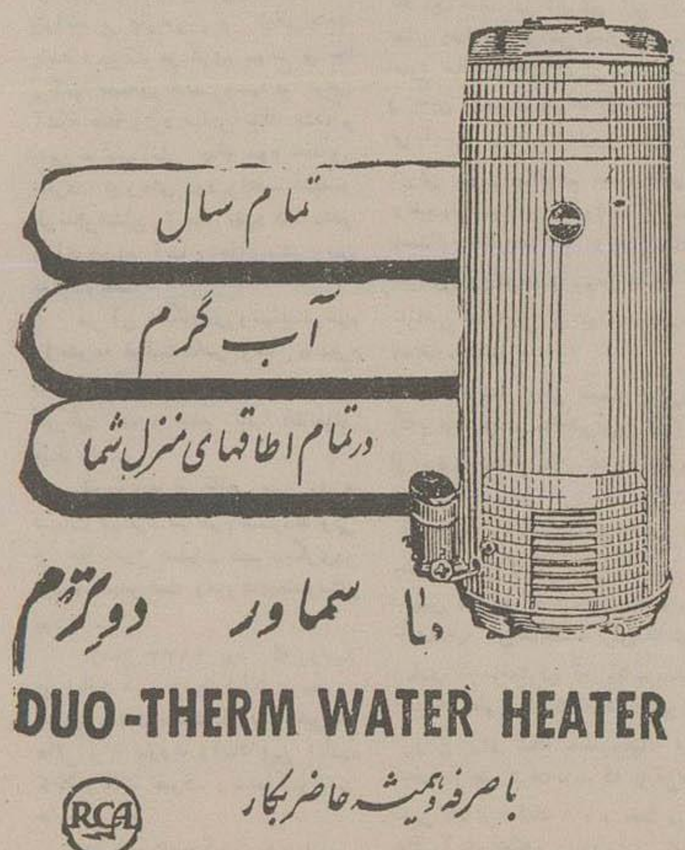

آ-۱۸۲۱۸

فرصت چون ابر میگذرد سالنامه نور دانش ۱۳۲۹ راتهیه کنیدو الاپشیمان‌خواهیدشد
آ-۱۷۱۹۷ ۸-۱۰

خبرهای کشور

دستور تشکیل کمیسیونهای اعانه دراستانها وشهرستانها

این بخشنامه ازطرف وزارتکشور بکلیه استانداریها وفرمانداریها ابلاغ شده‌است :

درزاهدان براثرسیل عظیمی قریب هزارخانه ودکان خراب گردیده وعده‌ای تلف ویامفقودالاثر گردیده‌اند وهمچنین‌در کنگان‌بوشهرزلزله‌مهمی چندآبادی را ازبین‌برده وعده‌ای را تلف‌ویابی‌خانمان کرده‌وصاحبان‌خانه‌ها و دکاکین مخروبه و در هر دو قسمت بوضع رقت آوری درآمده لذا مساعدتهای جمعیت های خیریه کفایت نیازمندیهای آنها را نمینماید مقرر فرمائید باجلب توجه وفتوت توانگران وطبقات متمکن‌مساعدتهای لازم بهرقسمت که ممکن‌است بعمل‌آورند بوصول این‌تلگراف کمیسیونی از اشخاص خیروتیکوکار ونوع‌پرور درشیر وخورشیدسرخ وانجمن شهرداری‌و انجمنهای خیریه ومعتمدین محل‌تشکیل داده‌وبادعوت ازمتمکنین وبازرگانان وصاحبان کارخانجات وغیره ومستحضر داشتن ازاین حوادث اسفناك که عده کثیری‌بیخانمان‌وعده کثیری دربیابانها متواری شده‌اند درجمع‌آوری کمکهای مالی وجنسی‌وغیره اقدام‌فوری نموده و نتیجه را روزانه تلگراف فرمائید.

وزیر کشور ـ اسداله علم

تقدیم عرض گزارش

ساعت ۱۰و نیم صبح‌پنجشنبه آقای غفاری رئیس هیئت مدیره بیمه بحضورملوکانه‌شرفیاب‌ودراطراف‌بیمه اجتماعی وبیمه آموزگاران‌توضیحاتی معروض‌وگزارش‌یکسال‌ونیم‌اخیرشرکت بیمه راتقدیم‌نمودند .

طرح تشکیل‌شرکت ترانزیت

دوهفته قبل از طرف وزارت اقتصاد ملی‌طرحی جهت‌تشکیل‌شرکت ترانزیت ایران وتر کیه تنظیم‌وتقدیم هیئت وزیران گردید. هیئت وزیران فعلامشغول مطالعه طرح مزبورمیباشد تاپس‌ازجرح وتعدیل‌بصورت‌تصویبنامه درآیدواحتمال‌میرود پس‌ازورود آقای دکتر نصراین طرح تصویب و بموقع اجراء گذارده شود .

داروی تازه جذام برای مبتلایان فرستاده میشود

چون‌اخیراً داروی تازه‌ای برای مرض‌جذام کشف شده که بعنوان‌علاج قطعی‌شناخته گردیده‌است‌وزارت‌بهداری چندی‌پیش کشف این‌دارو ومشخصات آن‌رابجمعیت‌شیرو خورشیدسرخ‌اطلاع دادتابرای‌معالجه مرضای جذامی که‌در آسایشگاهی درآذربایجان‌نگاهداری میشوندمورد استفاده قرار گیرد.

جمعیت‌شیروخورشید سرخ‌مقداری ازاین‌دارو را که قیمت آن‌خیلی گران است تهیه کرده وآقای‌حکیمت نایب رئیس‌جمعیت که‌عازم آذربایجان هستند این‌دارو راباخودبآذربایجان خواهند برد تامورد استفاده مبتلایان بجذام قرار گیرد.

درکمیته خیریه شهرداری

ساعت ٦ بعد ازظهر روز٤شنبه جلسه کمیته خیریه مرکزی‌درشهرداری تشکیل گردیده و مذاکرات مفصلی برای‌تهیه‌دومحل‌دیگر برای‌نگاهداری از مستمندان‌و آوارگان بعمل‌آمده و پس ازمطالعات لازم چون تا کنون چهارصد نفر مرد و زن‌و کودك در گرمخانه کمیته که درنازی‌آباد‌تشکیل گردیده پذیرفته‌شده‌اند و دیگرمحل خالی برای پذیرفتن‌افرادجدیدی‌حاضر نمیباشد ازطرف کمیته تصمیم گرفته‌شد دو محل‌دیگریکی در مجاور گرمخانه نازی‌آباد و یکی‌دیگردربیرون‌دروازه قزوین که ازمدتی‌قبل‌در نظر گرفته شده بودبرای ایجاد گرمخانه اجاره گردد .

انتصابات دادگستری

آقای‌محمد شهیدی زندی بسمت دادرس علی‌البدل‌دادگاه‌بخش بجنورد آقای‌موسی عالی بسمت‌دادرس علی‌البدل دادگاه بخش کازرون — آقای محمد بینش و کارمند منتقل از وزارت‌فرهنگ بسمت دادرس علی — البدل دادگاه شهرستان تربت‌حیدریه آقای یحیی مسعودی‌کارمنددفتر دادگاه‌شهرستان تهران وبسمت‌امانت دادگاه‌بخش‌شهرداری‌قزوین

بازدید آموزشگاه بیژن‌مهداد

مستر راس خبر نگار نیویورك تایمزدرخاورمیانه‌عصر٤شنبه آموزشگاه بیژن مهداد را بازدید کرد ، ضمن آزمایش عملی که از نو آموزان از چهار ساله تا هشتادوشش ساله بعمل آمدمتدبیژن مهداد مورد توجه ایشان واقع گردید واظهار امیدواری کردند که ممکن است درآینده سبك‌الفبای آسان ایشان‌برای‌بیسوادان‌مورداستفاده واقع‌شود.

ارسال اعانه

آقای ابوالفضل شاهرخی رایزن سفارت کبرای شاهنشاهی ایران در عراق مبلغ ۱۵۰ ریال برای بنگاه نیکوکاری فرستاده‌اند .

برای تامین گوشت تهران

بطوریکه از شهرداری اطلاع میدهند براثراقدامات‌شهرداری‌بنگاه راه‌آهن به تمام ایستگاههای خود از شمال وجنوب وبالاخص‌به‌ایستگاههای زنجان ومیانج و سمنان دستور اکید داده که‌درحمل گوسفند به‌مرکزنهایت مساعدت و جدیت را مبذول دارند و بهمین مناسبت گوسفند مرتبا به شهر میرسد وچوبه‌دارها با کمال آسایش و راحتی میتوانند ازآن خطوط گوسفند های‌خودرا حمل بتهران نمایند .

ایجاد گرمخانه

جمعیت‌شیروخورشید سرخ گرم‌ـ خانه دیگری دربخش سلسبیل خیابان خوش مسجد امجدی برای نگاهداری دویست نفر از مستمندان دائر کرده و مستمندانی راکه‌بمحل مزبورمراجعه نمایند میپذیرد .

نرخ تلگرافهای پاکستان

از تاریخ ۱۲ بهمن ماه نرخ تلگرافات بمقصد کشور پاکستان که سابقاً طبق نرخ کشور هندوستان دریافت میشد هرکلمه ۱۷٫۹۵ ریال خواهد بود .

کمك به فرهنگیان آسیب دیده

هیئت وزیران بنا بپیشنهادوزارت فرهنك در جلسه ۱۲ بهمن تصویب نمودند که مبلغ یکصدهزار ریال از محل سود عظیم ملوکانه برای کمك باموزگاران ودبیران‌وکارمندان‌اداری فرهنك زاهدان که ازسیل‌هشتم بهمن ماه آسیب دیده‌اند با نظر کمیسیونی مرکب‌ازفرماندارورئیس‌شیروخورشید ورئیس فرهنك و دو نفر نمایندگان معلمین بنسبت خسارتی که دیده‌اند بین آنان تقسیم‌شود

اهداء شیرینی بکودکان

آقای علی جمالی ـ مقدار ٦ کیلوشیرینی‌تر و٦ کیلوشیرینی‌خشك و۳ کیلو آب‌نبات بینگاه پرورشگاه اهداء نموده‌اند

برنده جایزه‌دویست‌وپنجاه هزار ریالی

ازبرندگان جوائز(۲۵۰۰۰۰) ریالی‌سری۳۹ آقای‌شلیمون‌شومون‌دارنده شناسنامه ۲۹۱۲ صادره ازبغداد شغل راننده ساکن تهران. باربری‌اکباتان خیابان مخصوص‌دارنده‌بلیط ۱۰۸٦۵۵ بسازمان شاهنشاهی مراجعه و جایزه خودرا دریافت داشته‌است.

تقدیر از کتاب «دیوان‌شرقی»

وزارت فرهنك بمناسبت تألیف‌و ترجمهٔ کتاب‌معروف دیوان‌شرقی گوته رسماً ازآقای شجاع الدین شفا تقدیر کرده واستفاده ازاین کتاب‌رابمدارس توصیه نموده‌است.

کمیسیون‌ملی یونسکووانستیتوی شرق‌شناسی‌اتریش و کتابخانهٔ‌ملی‌وین ومجله فرهنگی رسمی دولت چکوـ سلواکی (کولتورنی اینفرماتس) نیز انتشار اینکتاب‌را تبریك گفته و مورد تقدیر قرارداده‌اند.

تشکیل انجمن فرهنگی

اراك۹ ـ انجمن فرهنگی اراك باحضور فرماندار ورئیس فرهنك و جمعی ازمعاریف ومعتمدین تشکیل و ضمن تنظیم برنامه خاصی که دردرجه اول موضوع‌تعلیمات‌اجباری وساختمان دبستان مورد توجه قرار گرفته باتفاق آراء آقای دادور فرماندار بریاست انجمن وحجة‌الاسلام آقای‌صدرصدارتی وآقای پور محسن به‌نیابت ریاست و آقای‌سجادپور بسمت خزانه‌داروآقای پروین بسمت منشی و آقای رئیس فرهنك بسمت‌رابط‌تعیین گردیده‌وشروع بکار نمودند

نماینده ایران بامور مربوط به‌یونسکو در خاورمیانه رسیدگی می کند

طبق خبرهائی که ازممالك عربی رسیده آقای دکتررعدی رئیس اداره روابط فرهنگی کشورهای خاورمیانه دریونسکو باتفاق همکار افغانی خود آقای نجم‌الدین مایات ازاواخر آذر ماه‌شروع بمسافرت و گردش‌درممالك مصر ـ سوریه ـ اردن ـ عربستان سعودی ـ یمن نموده ومکن است به حبشه وترکیه وافغانستان نیزمسافرت نمایند.

ایشان درهریك ازاین کشور ها بازمامداران وسران فرهنگی ملاقات نموده و برای انجام برنامه و هدف یونسکو درموضوع بسط تعلیم‌وتربیت مطالعات‌ومذاکراتی نموده ودررادیو نیزسخنرانی کرده‌اند.

بعلاوه درقاهره بانمایندگان یمن وحبشه ملاقات ودرباره شرکت‌این‌دو کشور درسازمان بین‌المللی فرهنگی یونسکومذاکره بعمل‌آورده‌اند.

بطوریکه روزنامه بردی چاپ دمشق اطلاع میدهد یکی از هدفهای آقای دکتر رعدی دراین مسافرت‌ها ومذاکرات این بوده که یك‌نمایندگی دائمی یونسکو درخاور میانه تشکیل گردد که وظیفه آن‌تطبیق برنامه‌های یونسکو درخاورمیانه‌باشد وضمناحفظ ارتباط دائم ومنظم باادارات مربوطه ومؤسسات فرهنگی کشورهای‌عرب را بعهده گیرد

درداد‌گاه دیوان کیفر

پرونده پرویزشاه کرمی‌وابوالقاسم مرادیان دونفررانندگان سابق دیزل راه‌آهن که‌باتهام سرقت مقداری‌بارچه ازواگون متوقف درایستگاه‌ومقداری ابزارآلات‌ازراه‌آهن تحت تعقیب‌قرار گرفته بودند درشعبه ۲داد گاه دیوان کیفرباتهام آنهارسیدگی‌شده درنتیجه دادگاه هر یك رابشش ماه زندان تادیبی وانفصال ابد ازخدمات دولتی محکوم‌نموده وچون درموقع‌دستگیری آنهامبلغ ۲۰۰ ریال بمامورین رشوه داده و مامورین از گرفتن رشوه خودداری کرده‌اند دادگاه از جهت پرداخت رشوه هم هریك رابمبلغ‌یك هزار ریال‌پنج‌برابرمبلغ رشوه‌محکوم کرده‌است.

دخترك طرار دستگیرشد

جهرم ـ اول بهمن ـ دوشیزه ایران‌حسینی‌باوجودیکه هنوزهفدهمین مرحلهٔ زندگی‌را طی نکرده‌است‌دست بجنایتی‌میزده که مردان یا زنان دنیا دیده وتجربه‌آموخته‌هم‌ازاقدام وانجام چنین جنایتی عاجزند.این دخترك‌طرار مدتها کودکان بیگناه مردم را با زبان چرب ونرم میدزدیدوازخانه وخانمان دورمیکرد و کسی نیز نمیتوانست‌تصور چنین جنایتی نسبت‌باین دختر۱۷ساله بکند ولی‌چندروزقبل هنگام ارتکاب باینعمل مشتش بازشد باین ترتیب که ایران دختربچه ۸ساله‌فرزند محمدعلی سالن کوی کوشك جهرم‌را باهمان چرب زبانی منحصربخود فریفته‌تدریجاً از کوچه وخیابان و بالاخره از شهر بیرون می‌برد وبمحل نامعلومی رهسپار میگردد .

کودك وقتیکه خودرا ازخانه پدر ومادر دورمیبیند شروع بگریه‌و زاری‌وآه‌وناله میکند و۲ایران‌هرقدر کوشش میکند که طفل را ساکت و بی‌سروصدا‌ازحومهٔ شهردور کندموفق نمیشود .

درچندصد قدمی شهردرحالیکه با وعده ووعید مشغول آرام کردن کودك بوده‌ناگهان بایکنفر پاسبان شهربانی که درخارج شهرمنزل داشته وبرای انجام خدمت‌بشهربانی میرفت مصادف میگردد .

پاسبان ازمشاهده وضع‌اضطراب آمیز ایران وآه وناله و التماس کودکی که‌بدوش داشت‌نسبت‌بمشارـ الیها بدگمان میشود وپس ازچندکلمه گفت وشنود مطمئن میشود که ایران دست بخیانت و جنایت عجیبی زده و کودك را بعنف ربوده‌است . بیدرنك مشارالیها را دستگیروبشهربانی‌تحویل میدهد ودختربچه را نیزبیدرومادرش که مانند مرغ‌سر کنده ازفراق‌فرزند گمگشتهٔ خویش بخود می‌پیچیدند می‌ـ سپارند .

اکنون بازجوئی ازاین دوشیزه طرار ادامه دارد تا اسرار جنایتهایش کشف شود. این نکته‌مسلم شده است که ایران در ربودن اطفال سوابقی دارد و مدتها نیز در شهربانی شیراز زندانی بوده است

اقداماتی که برای‌توسعه روابط فرهنگی اقتصادی‌ایران و آلمان شده است

بقیه ازصفحه اول

در دانشگاه ها پذیرفته شده اند و مشغول فرا گرفتن زبان آلمانی هستند .

با اقداماتی که از طرف دفتر اطلاعات ایران و آلمان شده است ارتباطی میان دانشگاههای آلمان و دانشگاه تهران بر قرار شده است‌و دانشگاه تهران موافقت نموده است که‌دو نفر از دانشجویان آلمانی را برای‌تحصیل بپذیرد.

موضوعی که اینك مورد توجه واقع شده ونزدیك است‌به‌نتیجه برسد این است که دانشجویان میان ایران‌و آلمان مبادله شده‌وخانواده‌های‌ایرانی مخارج دانشجویان‌آلمانی‌وخانواده‌های آلمانی مخارج دانشجویان ایرانی را بپذیرند تا بدین ترتیب از لحاظ‌تهیه ارز به‌مشکلاتی‌برخورد نکنند.

ارتباط دیگری که دانشگاه‌های آلمان با دانشگاه تهران‌پیدا کرده‌اند در قسمت مبادله کتب مختلف‌است بدین معنی که دانشگاه های آلمان مقدار زیادی از کتب فارسی‌خودرا که درطی‌جنك سوخته‌شده وازبین‌رفته بود از دانشگاه تهران گرفته وبجای آن کتب علمی آلمانی تحویل‌داده اند، کتب فارسی که بدانشگاه های آلمان داده شده ،بیشتر دواوین‌شعراء وادبیات فارسی‌است.

دفتر اطلاعات ایران و آلمان اکنون مشغول تهیه مقدمات تشکیل انجمن روابط‌فرهنگی ایران وآلمان است وممکن‌است که این‌انجمن‌تا یك ماه دیگرتشکیل گردد .

یکی‌از اقدامات مهم دیگری که شده است اطلاع گرفتن ازکارشناسان ومتخصصین عالیمقام آلمانی است که حاضرنددرخارج‌استخدام شوند.اکنون درآلمان عدهٔ‌بسیارزیادی ازکارشناسان و متخصصین وجود دارند که حاضرند بعلت‌بیکاری وبحران‌اقتصادی باحقوق بسیار کم‌وناچیزی در کشورهای‌خارجه و مؤسسات ملی یا دولتی‌کاری برای خودپیدا کنند، درمیان این کارشناسان پزشکان عالیمقام‌وبزرك، مهندسین‌مهم وبا تجربه،استادان‌زبردست‌ومشهوری که ریاست دانشکده ها را عهده‌دار بوده اند و بالاخره کارشناسان مهم کشاورزی و جنگلبانی وجود دارند که تمام رونوشت مدارك تحصیلی خود وشرایط سهل استخدامشان رابه ایران فرستاده‌اند تاکاری پیدا کنندو درحقیقت این بهترین فرصتی‌است که بنگاه‌های ملی ودولتی‌بخصوص‌سازمان برنامه ازوجود این‌کارشناسان‌میتواند استفاده کند . شیروخورشیدسرخ‌نیز در نظردارد عدای‌ازپزشکان‌متخصص‌وکارـ دان را برای‌درمانگاهها‌وبیمارستانهای خود استخدام کند .

اقدامات دیگری که از طرف دفتراطلاعات ایران وآلمان‌شده است جمع‌آوری اطلاعات‌اقتصادی‌وبازرگانی ازمؤسسات وکارخانجات‌مختلف‌آلمان واحتیاجات‌آنها بمحصولات ومواد خام ایرانست.

این قسمت ازکاردفتراطلاعات ظاهراً هنوز زیاد توسعه پیدا نکرده است وا گرتوجه بیشتری بآن بشود ازلحاظ راهنمائی بازرگانان ایران و آلمان فوق‌العاده مفید ومؤثر بوده وبرای این‌کاردرنظراست که اطاق بازرگانی‌مشترك‌ایران‌وآلمان‌تاسیس‌شود

اقدام دیگری که دفتر اطلاعات ایران وآلمان نموده ولی‌هنوز موفق بجلب موافقت مقامات مربوطه نشده ترتیب یك‌برنامه مختصر بازرگانی هفتگی‌دررادیوتهران‌است که‌اطلاعات بازرگانی‌را که‌از بازارهای آلمان بدست‌آورده‌دراختیار بازرگانان‌ایران گذارده‌ودرمقابل‌اطلاعات بازارایران را برای بازرگانان آلمانی‌بفرستد .

اینها قدم هائی بود که تاکنون درراه‌توسعه‌روابط‌فرهنگی‌وبازرگانی ایران وآلمان برداشته شده‌است .

اما میسیون اتریشی که‌وارد تهران شده و در شب پنجشنبه با خبرنگاران اداره آشنائی پیدا کردند چهار نفر بودند که دو نفرشان بعلت کسالت نتوانسته بودنددردفتراطلاعات ایران‌و آلمان حاضر شوند

این‌چهار نفر آقایان «هینتس لوفلر» «پتر کالتن باخ» ، دکتر «فردیناند سارمولز» و«ینتس‌همسن» هستند که ازدانشگاه‌وین‌مأموریت مطالعه‌درآب های‌شوروحیوانات دوهستانهای‌مرتفع ایران راپیدا کرده‌اند .

این‌چهارنفر باپودجه ناچیز خود با کشتی ازتریست به‌بیروت‌آمده‌واز آنجا با اتومبیل خود را به تهران رسانیده ودرتهران بانمایندهٔ‌وزارت کشاورزی آقای دکتر اسفندیاری به فارس‌رفته‌ودردریاچهٔ بختگان‌بمطالعاتی پرداخته‌اند. سپس درمنطقه دریاچهٔ «مهارلو» به مطالعه پرداخته و از آنجا بکرمان رفتند ، ازکرمان به تهران بازگشته ودر ارتفاعات البرز و دریاچهٔ «تار» مشغول مطالعه‌شدند و از آنجا بآذربایجان . رفته و در اطراف دریاچهٔ رضائیه به مطالعه پرداختند و درآنجا حیوانات‌جلزونی تازه‌ای یافتند که تاکنون دنیای علم از آنها بدون اطلاع بوده است .

این میسیون بعلاوه در قسمت چایکاری ایران نیز مطالعات مهمی کرده اند واینك خیال‌دارند بنواحی خلیج فارس مسافرت‌نموده و پس از تکمیل مطالعات خود به «وین» باز گردند .

اعضاء میسیون از مهمان نوازی ملت ایران وبخصوص توجه و عنایت شاهنشاه ایران سپاسگذاری میکردند وچیزی که‌فوق‌العاده جلب‌توجه‌میکرد اصرار و علاقه‌ای بود که آنها با نداشتن بودجه وفقرمالی بمسافرت در نواحی مختلف ایران‌وتکمیل‌مطالعات خودداشتند .

آگهی حصر وراثت

بتاریخ ۳۰ر۸ر۲۸ آقای محمد حسین وائلی‌زاده بشناسنامه ۱۱۲۸۰ دادخواست‌حصروراثت‌شماره۲۱٤ـ۲۸ تقدیم و اشعار میدارد آقای یعقوب وائلی در تاریخ ۳ر۱۱ر۱۵درآهواز فوت شده ورثه حین‌الفوتش منحصر بوده به متقاضی و شریف ومحمدعلی و سعید و هاشم پسران وصفیه دخترو کاظمیه وبسعاده ۲زوجه دائمی متوفی و بسعاده درتاریخ ۸ر۱۲ر۲۷ فوت نموده وارث‌او منحصر است‌بمحمدعلی پسرش باستناد رونوشت شناسنامه‌های وراث و گواهی‌فوت واستشهادمحلی درخواست صدور گواهی حصر وراثت نموده پس از بازجوئی از گواهان مراتب سه‌نوبت ماهی‌یکبار‌درروزنامه رسمی کشور شاهنشاهی و اطلاعات آگهی میشود تا هر کس اعتراض‌با وصیت نامه دارد از تاریخ نشر اولین آگهی در ظرف سه‌ماه تقدیم دارد والا گواهی‌صادر خواهدشد وبعداً اگر اعتراضی یاوصیت نامه‌غیر رسمی و سری برسد ازدرجه اعتبار ساقط خواهد بود .

نوبت‌سوم۱۵ر۱۱ر۲۸

رئیس دادگاه بخش اهواز

هدایت نجفی

آ—۱٤۹۷۸ ۳—۳

رادیو پورتادین PORTADYNE

۳موج— ۵لامپ— دو کوران که مدتی نایاب بود وارد شد. فروشگاه جزئی و کلی باتخفیف بیسابقه

تعمیرگاه رادیو مهندس‌الی

لاله زارنو— چهارراه مهنا

آ—۱۸۱۹۱ ۱—۲

روزنامه ستاره اسلام از توقیف خارج شد (یکشنبه‌وچهارشنبه) منتشر میشود آ—۱۸۲۲۹

عریضه سرگشاده

جناب آقای گلشائیان وزیرمحترم‌دارائی

بطوریکه هم‌میهنان عزیز میدانند زنجان دروقایع سال ۱۳۲٤ و فشار متجاسرین لطمات وخسارات فراوان دید وقربانیهای بیشمار در راه بازگشت آذربایجان عزیز داد وپس‌از وقایع متجاسرین متأسفانه در فشار فقر وبحران اقتصادی‌افتاد وبخصوص بعلت کمبودغله درسال جاری‌وبیکاری مردم فقیر ومستأصل آن درمعابرعمومی ازگرسنگی دسته‌دسته جان‌میسپارند با اینکه زنجان دچار اینهمه مرارت وخسارات گردید مع‌التأسف بااینکه دولت برای کمك بمستمندان آذربایجان مقدار چهار هزارتن گندم مجانا به افراد بی‌بضاعت آذربایجان اختصاص داده سهمی‌از این نونه عطایا بزنجان تعلق نگرفته . اهالی خوئین زنجان مقدار۲۵ تن گندم خریداری‌ودر قصبه خوئین وتوابع آن مجاناً بفقرا ومساکین توزیع ولی این‌مقدار فقط‌توانست ۸٦۳ نفررا برای مدت چهارماه از گرسنگی ومرك نجات بخشدولی کفاف زنجان وتوابع آن‌را نمیدهد ونمیتواند کمك مؤثری باشد ازآن‌جناب تمنی دارند لااقل دوهزارتن گندم بلاعوض نیز بافراد بی‌بضاعت زنجان اختصاص داده شودکه مردم غیور ومیهن‌پرست زنجان پس‌ازتحمل آن‌همه خسارات‌و لطمات مشمول عنایات ورعیت‌نوازی دولت نیزقرارگرفته باشند.

از طرف هیئت مدیره جمعیت خوئینی های زنجان

حاج مهدی‌اسکندری

آگهی حصر وراثت

۱۹ر۸ر۲۸—خانم ویشه نقراض بشناسنامه ۸٦ دادخواست‌حصروراثت بشماره۲۵٦ـ۲۸ تقدیم واشعار داشته که گریز نواصر بشناسنامه ۸۷ بتاریخ ۳ر٦ر٤۸ در اهوازفوت شده ورثه اومنحصر است به‌متوفیه مادر وونسه خانم سلامات زوجه دایمی متوفی ضمناً پس‌از فوت گریز پسری‌ازونسه متولد شده بنام عبدالزهرا که بعداز چند روز درگذشته وراث او منحصر است‌به‌ونسه مادرش باستناد رونوشت شناسنامه های وراث و گواهی فوت متوفی و استشهاد محلی درخواست صدور گواهی حصر وراثت‌نموده‌پس از استماع گواهی گواهان مراتب سه‌نوبت متوالی‌ماهی یکبار‌درروزنامه رسمی کشور شاهنشاهی و اطلاعات آگهی میشود تا هر کس اعتراض یاوصیت نامه دارد از تاریخ نشر اولین آگهی در ظرف سه‌ماه‌تقدیم دارد والا گواهینامه صادر خواهدشد وبعداً اگر اعتراضی یاوصیت نامه‌جز وصیتنامه رسمی وسری برسد ازدرجه اعتبار ساقط خواهد بود .

نوبت‌سوم۱۵ر۱۱ر۲۸

رئیس دادگاه بخش‌اهواز

هدایت نجفی

آ—۱٤۹۷۹ ۳—۳

آگهی حصروراثت

۲۹ر۸ر۲۸ آقای سهیم بادی شناسنامه۴۰۷ شرح‌دادخواست۲۸ـ۲۷۳ فوت علیوی بشناسنامه٤۱٦ را اعلام وتقاضای گواهی‌حصروراثت‌نموده‌توضیح آنکه نامبرده‌درتاریخ۹ر۷ر۲۸ فوت شده‌ورثه‌اومنحصراست‌به متقاضی‌پدرو بدریه‌زوجه‌ونسیمه—وفطیمه—وقریحه‌و حاجیه‌دختران پس از استماع گواهی گواهان مراتب‌سه‌نوبت متوالی‌ماهی یکبار‌درروزنامه‌رسمی کشورشاهنشاهی و اطلاعات آگهی میشود تاهر کس اعتراض یا وصیت نامه دارد از نشر اولین آگهی تقدیم دارد وبعدا اگر اعتراض یاوصیت‌نامه غیرازوصیت‌نامه رسمی و سری‌برسد از درجه اعتبار ساقط است .

نوبت سوم۱۵ر۱۱ر۲۸

رئیس‌دادگاه بخش‌اهوازهدایت نجفی

آ—۱٤۹۸۰ ۳—۳

آگهی حصر وراثت

۲٤ر۸ر۲۸ کوهر محمد زاده بشناسنامه ۲٤۷ آبادان داد خواست حصروراثت بشماره ۲۸ـ۲۷٤ تقدیم و اشعار داشته که علی پناه بخاکی بشناسنامه۸۱ درتاریخ ۲۲ر۷ر۲۸در اهواز فوت شده ورات اوعبارتند از متقاضیه زوجه وبهمن پسر وقمر و شهربانو و محترم دختران با توضیح باینکه متقاضیه حامله است باستناد رونوشت شناسنامه های ورات و گواهی فوت متوفی واستشهاد محلی تقاضای گواهی حصر وراثت نموده پس ازاستماع گواهی گواهان مراتب سه‌نوبت متوالی‌ماهی‌یکبار‌درروزنامه رسمی کشور و اطلاعات‌آگهی می‌شود تا هر کس اعتراض‌یا وصیت نامه‌دارد از نشر اولین آگهی تقدیم دارد بعداً اگر اعتراض یا وصیت‌نامه رسمی و سری از درجه‌اعتبارساقط‌است.

رئیس دادگاه بخش‌اهواز

هدایت نجفی

نوبت سوم ۱۵ر۱۱ر۲۸

آ—۱٤۹۸۲ ۳—۳

آگهی حصر وراثت

۲۰ر۸ر۲۸ ... آقای سرحان موسوی بشناسنامه ۵۰۸ دادخواست حصر وراثت‌تقدیم واشعارداشته‌فرهان فرزند عبدالله بشناسنامه ۱۹۷٤ در تاریخ ۲۸ر۲ر۲۷ فوت شده ورثه او منحصر است بمتقاضی‌وحسین‌پسران و مریم زوجه دائمی متوفی باشمار رونوشت شناسنامه ها و گواهی‌وراث فوت و استشهاد محلی تقاضای گواهی حصر و راثت نموده پس از تاریخ گواهی گواهان مراتب سه نوبت هر ماهی یکبار در روزنامه رسمی کشور شاهنشاهی و اطلاعات‌آگهی می شود تا هر کس اعتراض‌با وصیت نامه‌دارد از نشر اولین آگهی‌تقدیم دارد بعداً اگر اعتراض یا وصیت‌نامه برسد جز وصیت نامه رسمی و سری ازدرجه‌اعتبارساقط‌است.

رئیس دادگاه بخش‌اهواز

هدایت نجفی

نوبت سوم ۱۵ر۱۱ر۲۸

آ—۱٤۹۸۲ ۳—۳

آ—۱۸۲۵۱ ۱—۵ (ب ۰ت۰ آ)

قابل توجه آقایان اطباء - جراحان وبیمارستانهای کشور

بهترین کات کوتهای جراحی ساخت بهترین لابراتوار های پاریس LABORATOIRES BRUNEAN, PARIS بتمام نمرات واندازه های مختلف که مدتی نایاب بود رسید. نماینده انحصاری تجارتخانه نظامی : خیابان ناصرخسرو تهران . مقداری هم‌سوزنهای پلاطینی‌ونیکل وسرنك بنمرات ۲-۳-۵-۱۰ نیز رسیده‌است (ب۰ت۰آ)

آ—۱۸۲۵۰ ۱—۲

ایران وایرانیان

بقلم مستر بنجامین نخستین سفیر آمریکا در ایران

ترجمه واقتباس مهندس گردبچه

-۳۴-

ازتاسیس سفارت آمریکادرایران حفظ منافع اتباع آمریکارادر سفارت دولت پادشاهی انگلستان عهده‌دار بودولی انجام اینکار یعنی حفظ منافع دولت آمریکابقدری دشواربوده ووقت صرف میکرد که پس ازچندی دولت انگلستان، بالاخره بدولت آمریکااطلاع داد که سفات انگلستان درتهران ازعهده اینکاربرنیامده ودولت آمریکابایستی فکر دیگری برای حفظ منافع اتباع خود درایران بنماید ودرنتیجه دولت آمریکاتصمیم گرفت سفارت خود را درایران تاسیس کند.

البته جای تاسف بود که دولت آمریکاتا کنون باین امرتوجه نداشته و منافع اتباع خودرا که ازلحاظ بازرگانی علاقه زیادی بایران داشتند بدون تاسیس سفارتخانه درتهران میخواست تامین نماید وازمزایای عهدنامه‌ای که در این مورد با دولت ایران منعقد کرده بود بـه نفع اتباع خود استفاده نمی کرد.

در اینجا نمیخواهم وارد بحث در خدماتی که سفارت آمـریکا در طی مأموریت من در ایران انجام داده است شده وکارهای مهمی را کـه بنفع اتباع آمریکا انجام داده ومشکلات زیادی را که بر طرف کرده است بیان کنم زیرا جنبهٔ خود نمائی پیدا میکند ولی همینقدر این نکته‌را ذکـر میکنم که ریاست هیئت نمایندگی سیاسی آمریکا درایران، یکی ازمشکلترین ودشوارترین پست‌های دیپلماسی آمریکا درخارج است و کسی که این پست را قبول کند متوجه می‌شود که یکی از پرکار ترین مشاغل وزارت خارجه امریکارا عهده‌دار شده‌است.

موضوع دیگری راکه باید درپایان این فصل خاطر نشان کنیم اینست که فعلا وظیفه هیئت نمایندگی سیاسی آمریکا در ایران همان حفظ روابط دیپلماسی است وروابط کنسولی وایجاد کنسولگری های جدید موقعی لزوم پیدا خواهد کرد که بازرگانان آمریکا روابط تجارتی خودرا باایران توسعه دهند وظاهراً اکنون آنها این تصمیم‌را اتخاذ کرده‌اند.

نوکران ومستخدمین ایرانیها

رجال و بزرگان ایران عموماً دارای نوکرها ومستخدمین زیـادی هستند و اداره امور نوکرها ومستخدمین یك خانه، خود یکی از گرفتاری های بزرك است.

مهمترین این نوکرها، ناظراست که مامور خرید کلیه لوازم می باشد و مداخل زیادی می‌برد وبیشتر اوقات از مداخل‌خود بسایر نـوکران هم سهمیه ای میدهد.

خارجی های مقیم تهران ازدست این ناظرها درحقیقت بستوه آمده‌اند زیراکمتر اتفاق می‌افتد که جنسی را بقیمت خریداری شده حساب کنند وبهمین جهت معمولا سفارتخانه‌های خارجی حقوق نوکران و مستخدمین ایرانی خودرا قدری زیادتر از دیگران می دهند که آنها احتیاجی بمداخل نداشته باشند وبرای آنکه راه مداخل را نیز ببندند کلیه لوازم و اشیـاء مورد احتیاج خودرا یکجا ویکمرتبه خریداری‌می کنند.

اداره کردن طویله واصطبل، ازتمام قسمت‌های دیگـر مشکلتر و دشوار تراست، درایران چون تنها وسیله حمل ونقل اسب‌است و از آن برای مسافرت بنواحی دور ونزدیك می توان استفاده نمود هر یك ازرجال عدهٔ زیادی اسب خریده ودرطویله خود نگاهداری‌می کنند، اسبهای خوب هم درایران‌زیاداست وهم‌قیمت‌آنهانسبتاً کم وارزان‌می‌باشد.

رجال ایران برای طویله خود نیزاحتیاج بعدهٔ نسبتاً زیادی مستخدم دارند واین عده‌عبارتند ازاول میرآخور که مسئول کلیه‌امورطویله وخرید لوازم آن‌ونگاهداری‌وتوجه‌اسب‌هاست، دوم‌جلودار که زیر دست‌میرآخور کارکرده ووظیفه اواین‌است که‌بااسب خودجلوی اسب‌یاکالسکه ودرشکه ارباب حرکت‌نموده وراه عبوراورا بازنماید، دربیشتر از مواردجلودارچند نفر کمك‌هم‌داردوسوم چندنفر مهتر که وظیفه آنها نگاهداری ازاسب ها در طویله‌است ومعمولا هرچهاراسبی یك‌مهتردارد.

در طویله‌ایرانی‌ها علاوه بر اسب،معمولا گاو و گوسفندویا خوك — با آنکه گوشت آنرا نمیخورند— را نیز نگاه میدارند و بخصوص خوك رامن در غالب ازطویله‌های بزرك رجال ایران دیدم.

ایرانی‌هاچون اززمان های‌خیلی‌قدیم با اسب سروکار داشته‌واجداد و نیاکان آنها عـموماً سوار کاران بسیارخوبی بوده اند، طرز تربیت و نگاهداری اسب را بخوبی میدانند، وضع‌طویله آنها وچگونگی پرورش اسب‌هایشان با اروپا وامریکا اختلاف‌دارد ولی بهرحال دراین‌کار مهارت زیادی دارند.

درایران،رسم ازقدیم‌چنین بوده‌است که کسانی که موردتعقیب قرار می گیرند و میخواهند آنها را دستگیر نمایند به طویلهٔ رجال و بزرگان پناه‌آورده‌و درآنجا بست‌می‌نشینندو درحقیقت سرطویلهٔ سلطنتی وسرطویله های کلیه رجال‌وبزرگان بمنزلهٔ بست محکم و پناهگاه قابل‌اعتمادیست و کسی که درآنجا بست نشست دفاعش بعهده صاحب‌طویله‌است وتاموقعی که آنجاست خوراك وجیره‌اش نیز بااوست وصاحب‌طویله سعی‌می کند که‌وسایل عدم تعقیب اورا هرطوری شده‌است فراهم کند.

درحقیقت معلوم نیست که‌این رسم‌وعادت چگونه در ایران معمول شده‌است‌وظاهراً می‌بایستی‌ازعشایروایلات ایران کسب‌شده‌باشد.

با آنکه روی همرفته نوکران ایرانی، اشخاص بد جنس‌وبدذاتی نیستند نمیدانم چرا نمی‌توانند باهم سازگار باشند و وقتی چندنفرآنهادور هم جمع‌می‌شوند غیرممکن است دعوا ونزاعشان نشود، نزاع آنها ازیك جهت بنفع اربابشان است

زیرامرتباً ازیکدیگر نزداو سعایت کرده وا در خلافی کـنند زود معلوم می‌شود ولی ازیکـطرف هم ارباب خودرا بستوه‌میآورند واو باید تمام‌کارهای خودرارها کرده وبحل‌اختلاف‌آنها بپردازد.

من ازین حیث بقدری از نوکران خود عصبانی شده بودم که روزی همه را احضار کرده و اتمام‌حجت نمودم که‌اگر باردیگر با یکدیگر نزاع نموده و بمن‌مراجعه کنند بدون‌استثناء همگـی را بیرون‌خواهم کرد، چیزیکه بیشتر موجب نزاع و دعوای میان نوکران میشود معمولا اختلاف مذهب‌آنها است، درمیان‌نوکران من مردی بود که فـوق‌العاده زرنك و کاردان بود ولی همه‌نوکرها او راچون علی‌اللهی‌بود آزار می کـردند و بدینوسیله میخواستند وی‌را مجبور کنند از مـذهب خود دست برداشته و شیعه شود.

مترجم فرانسه استخدام‌میشود
مجله خیام اسلامبول — باساژ تهران
آ—۱۸۱۷ ۱—۳

بوئیدن لوله ویکس
دریك چشم بهم زدن بینی گرفته شما را باز و برفع زکام شما کمك میکند
هرقدر خواسته باشید استعمال کنید
VICKS Inhaler
دافع زکام شماست لوله ویکس
۵۴۲—۱

For your requirements from INDIA for Cotton & Artsilk Textiles, Cotton Yarns, Tae jute products spice blackpaper Oils & Oilseeds; Contact: International Export Import Co. 278 Hornby Rd. Fort, Bombay 1. India. Cable; Benefit, Bombay.
۲—۱ آ—۱۸۳۱۸

آگهی حصر وراثت

۲۱ر۸ر۲۸—آقای محمد حسین بارانی بشناسنامه ۱۶۶ داد خواست حصروراثت بشماره ۲۶۰—۲۸ تقدیم واشعارداشته که مصطفی‌حسین بارانی بشناسنامه ۱۶۵ درتاریخ ۲۵ر۹ر۲۷ فوت شده ورثه اوعبارتند ازمتقاضی برادر ورقیه وحبیبه خواهران‌باستناد گواهی فوت واستشهادمحلی‌ورونوشت شناسنامه های وراث تقاضای گواهی حصروراثت‌نموده‌پس ازاستماع گواهی گواهان مراتب سه نوبت متوالی در روزنامه رسمی کشورواطلاعات آگهی میشود تاهرکس اعتراض یاوصیتنامه دارد ازتاریخ نشراولین‌آگهی ظرف سه ماه تقدیم دارد وبعدا اگراعتراض یاوصیت نامه جزوصیت نامه رسمی و سری برسدازدرجه اعتبارساقط‌خواهدبود

نوبت سوم ۱۵ر۱۱ر۲۸
رئیس دادگاه شش اهوازهدایت نجفی
آ—۱۴۹۸۳ ۳—۳

آگهی حصر وراثت

۲۹ر۸ر۲۸ — فاطمه بهـرامی اسفرجانی بشناسنامه ۶۹ دادخواست حصر وراثت شماره ۲۸—۱۲۵ تقدیم و اشعار داشته حسن‌بهرامی اسفرجانی درتاریخ ۳۱ر۲ر۲۸ فوت‌شده‌ورثه‌او منحصر است بمتقاضیه دختر و خاتون جان زوجه دائمـی متوفی باستناد رونوشت‌شناسنامه‌های وراث‌و گواهی فوت و استشهاد محلی تقاضای گواهی حصروراثت‌نموده پس‌ازاستماع گواهی گواهان مراتب‌سه‌نوبت‌متوالی ماهی یك‌بـار در روزنامـه رسمی کشور شاهنشاهی و اطلاعات آگهی‌میشود تا هر کس اعتراض یا وصیت نامه دارد در نشراولین‌آگهی تقدیم‌نمایدو بعداً اگر اعتراض یا وصیت‌نامه‌جز وصیت نامه رسمی و سری برسد از درجـه اعتبار ساقط است.

نوبت‌سوم ۱۵ر۱۱ر۲۸
رئیس‌دادگاه بخش اهواز
هدایت نجفی
آ—۱۴۹۸۱ ۳—۳

فومیگا
مؤثرترین‌داروی ضدگریپ
هربسته ۳ریال در تمام دارو خانه‌ها
آ—۱۸۰۰۰ ۴—۵

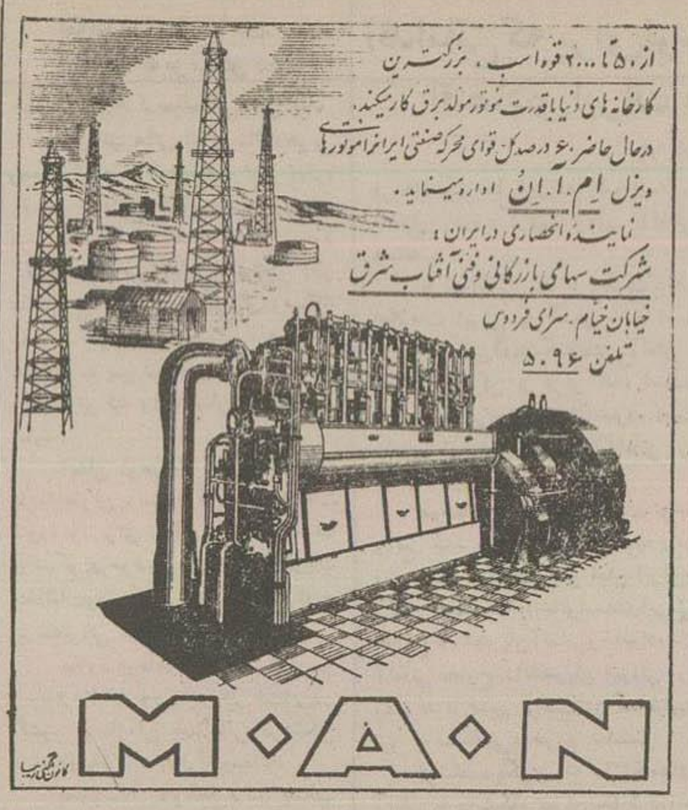

آ—۱۷۰۳۲ ۳—۵

«NYLON STOCKINGS, NYLON STOCKINGS»
First class firms only should write to: POTOMAC NATIONAL CO., 509, 5th Ave. NEW · YORK.
آ—۱۸۱۵۴ ۱—۱۰

آژانس شهرت
کل شرق ایران ولباس پوشاک هیچیك معرف نمیخواهد
نمایشگاه لباسهای حاضر معازه پوشاک - لاله زار
آ—۱۸۰۸۷ ۳—۳

آگهی حراج

اداره گمرك تهران کالا های متروکه انبارهای گمرك رادر ۱۵ روزه دوم بهمن‌ماه بشرح زیر حراج خواهدنمود:

یکشنبه ۱۶ بهمن قماش — پشمی — ابریشمی — چتر نجات — کاغذ مقوا نسوز.

چهار شنبه ۱۹ بهمن رنك خشك و روغن الکلـی — قلع — لاك نجاری — متفرقه.

یکشنبه ۲۳ بهمن دارو — مواد شیمیائی — کائوچو دندانسازی- مشروبات خارجی.

چهار شنبه ۲۵ بهمن طایر اتومـبیل — لوازم تلفن — خمیر سیمان — متفرقه.

خواهشمنداست طالبین روز های گفته شده از ساعت۹ صبح درمحل حراج مقابل اداره گمرك تهران‌حضوربهمرسانند. **اداره گمرك تهران**

آ—۱۸۰۵۰ ۲—۲

بزودی یك‌اثرهنری ویك‌شاهکار بی نظیر
پرستش
آ—۱۸۰۳۱ ۲—۲

قرص درمون
بهترین تسکین‌دهنده وآخرین‌علاج
سردرد، دندان درد، کمردرد، گریپ ودرد های ماهیانه بانوان مخصوص دربسته های طلقی
مؤسسه ستاره ۱۵—۱۱ آ—۱۷۴۹۵

دندان پزشکان و پزشکان محترم گوش وحلق و بینی
قرص پنی سیلین ۵۰۰۰ واحدی نوول
برای درمان VENCENT عفونت زخم و دهان و التیام زخم لوزتین، آنژین وگلو
مؤثر ترین داروئی است که تا بحال بایران وارد شده است.
جایگاه فروش: کاوسی برومند - ناصرخسرو - سرای روشن
یك فروشنده سیار، آشنا و با سابقه در امور داروئی که دوچرخه داشته باشد نیازمندیم
آ—۱۸۱۱۸ ۱—۵ «آژانس قلم»

چه بهتر از اینکه هر روز قبل از صبحانه...
باصرف یك گیلاس نمك میوه وکس (چشمه جوشان سلامتی)
خون خودرا تصفیه وسلامتی خویش راتامین کنید
WEX
آ—۱۷۶۸۷ ۲—۴ خروس: موسسه تبلیغاتی

برق منزل
موتورهای کوچك مخصوص برق منازل وییلاقات ودهات موجود است.
تهران اروپ میدان‌فردوسی
آ—۱۷۶۷۶ ۴—۳۰

کلیم است واجب سرناشتائی
چه درقهوه ریزی چه در توی چائی
آنسی آن گاو معروف بردن بزبان حال میگوید باشیر پرچربی کلیم غذای لذیذ برای خانواده خود تهیه نمایید. طعم طبیعی شیر گاو تازه وگوارای آن دربهین قوطی سربسته کلیم موجود است زیرا طریقه علمی که برای ریختن آن در قوطی بکار برده شده شما را مطمئن میسازد که هوا داخل آن نشده وطعم اصلی شیر زمین نرفته است. ازاین گذشته دقت فوق العاده ای که درتهیه کلیم بکار رفته یك شیر کاملا پاك وسالمی را بوجود آورده است.
اگر تاکنون کلیم را امتحان نکرده‌اید یك شگفت بزرگ درپیش دارید که ازامتحان آن بشما دست خواهد داد.
ازجمله مزایای کلیم خوش خوراکی آنست لکن بهترست خودتان شخصا بزمزمای آنرا بخریدن آن کشف نمائید
آب خالص گرفته مقداری کلیم درآن بریزید وهم بزنید شیر خالص سالم بدست شما میآید
KLIM pure safe MILK
شیر سالم وخالص کلیم درسراسر جهان ممتاز است
آ—۱۷۰۹۱ —۱—

امشب
در دوسینمای درجه اول دیانا و پارك
قلب خروس
شاهکار فرناندل رب‌النوع خنده و قهرمان کمدی فرانسه بهترین فیلمی که تا بحال بزبان فارسی ناطق شده
آ—۱۸۱۲۷ ۲—۲

کینالاروش (کلن)
QUINA LAROCHE «CLIN»
داروئی است ترکیب شده ازشراب بردو کهنه‌فرانسه‌و عصاره بهترین انواع کنکیناها
ساده آهن دار فسفاته
برای تقویت ومعالجه کم خونی‌وکم اشتهائی بهترین ومطبوع ترین وسیله است
آ—۱۶۹۰۶ ۴—۱۵

امشب سینما متروپل در راه خوشبختی باشتراك بینك کروزبی وبوب هوپ ودوروتی لامور آ—۱۷۵۴۴ —۱۳—

جاسوسی که اسرار اتمی را بشوروی میداد، دیروز در لندن دستگیر شد

بقیه ازصفحه اول

آمده نشان میدهد که دکتر «فوکس» ۳۸ساله اصلا آلمانی است و درسال ۱۹۳۳ بانگلستان آمده وبصورت دانشجوی فیزیك دردانشگاه مشغول تحصیل گردیده است ودرسال ۱۹۴۳ رسماً تبعه انگلستان شده است.

درهمان سال، یعنی در۱۹۴۳ وی بسمت عضو کمیته اتمی انگلستان بامریکا آمد ودرکارخانجات اتمی امریکا بنام «اوکریج» مشغول کارشد و کمی بعددر آزمایشگاه «لوس آنجلوس» بفعالیت پرداخت و یکی ازافرادی بود که درساختن اولین بمب اتمی دست داشت.

درژوئن سال ۱۹۴۶ بلندن برگشت وسفری بمکزیك نمود ودرتوامبرسال ۱۹۴۷ برای شرکت در کمیسیون حفظ اسرار اتمی بآمریکا آمد.

گزارشاتی که شهربانیهای انگلستان وامریکا بدست آورده‌اند نشان میدهد که پدر این جاسوس در منطقه شوروی آلمان برای روسها کار میکند ویکی ازپرفسورهای معروف میباشد.

این حقیقت رانیز برای نخستین بار اداره اطلاعات امریکا کشف نموده وباداره انتلیجنت سرویس انگلستان خبرداده است.

«فوکس» درداد گاه

«فوکس» که تا پریروز در ردیف «هیئت رئیسه کشفیات اتمی انگلستان» بود، دیروز پس ازدستگیری درصف «جاسوسان وافراد خائن» در آمد.

بلافاصله بعداز آنکه «لئونارد جورت» کارآگاه اسکاتلند یارد وی را دستگیر نمود، برای ثبوت جرم و تعیین تکلیف به «بوواستریت»، دادگستری لندن آورد. وی بعداز آنکه نام وهویتش را بدادگاه گفت، در افکار عمومی انگلستان اضطراب زیادی بوجود آمد، زیرا معلوم شد که اودر ردیف هفت دانشمند معروفی بوده که آزمایشگاه اتمی «هارول» را در انگلستان اداره میکرده است ومهمتر ازهمه اینکه درمذاکرات ومطالعات سه دولت امریکا و انگلستان وکانادا شرکت داشته است.

دوربین و پول

مخبرخبرگزاری آسوشیتد پرس، درباره ورودوی بداد گاه وچگونگی تحقیقات اولیه ازوی چنین گزارش می دهد: نام اصلی متهم دکتر «کلوزامیل ژولیوس فوکس» است ودارای قدی بلند ومو های سیاه میباشد. دیروز بارانی خاکستری رنگی برتن داشت. انجمن تحقیقات علمی دیروز پس ازبازداشت اواعلام نمود که مقام علمی وشخصیت «فوکس» درمیان علمای انگلیسی برابر بامقام «اوین هایمر» امریکائی می باشد. دیروز در ضمن بازپرسی ده دقیقه ایکه برای صدور قرار بازداشت ازاو بعمل آمد، تقاضا کرد پول و دوربینش را که کارآگاه گرفته بود باو مسترد دارند.

«فوکس» پس از دستگیری و بازداشت «دکتر آلان می» دومین عالم انگلیسی است که مرتکب خیانت شده است.

فوکس درطبقه سوم عمارت «دادگاه بخش وپلیس لندن» مورد بازپرسی قرار گرفت. پس از ورود باطاق نگهبانی بوی تعارف شد که روی صندلی بنشیند، سپس یکی ازشهود رسمی بنام «لئونارد ورت» کارآگاه شهربانی داخل اطاق گردید ودرباره طرز دستگیری «فوکس» توضیحاتی داد، فوکس بسیار متاثر بود. کمی هم گریه کرد. دادستان توضیحات نامبرده راثبت کرد وسپس به «فوکس» اظهارداشت شماتحت بازداشت هستید.

کارآگاه که در اطاق حضور داشت گفت آقای فوکس هر گونه اظهاری نماید بضرر و علیه خودش خواهد بود ولذا فوکس ازهرگونه صحبتی خود داری کرد فقط اظهار داشت میخواهم آقای «پرین» نماینده تحقیقات اتمی راملاقات نمایم.

سپس مستر «پرین» در مقابل فوکس ایستاد و فوکس باو گفت: آیا این اتهامات رانسبت به من باور میکنی؟

«پرین» اظهار داشت: من کم کم مطالبی درك میکنم.

دادستان گفت: فوکس میتواند برای رد اتهامات منتسبه وکیل انتخاب نماید. فوکس گفت: متاسفانه من کسی را برای وکالت خود سراغ ندارم. گفته میشود که ممکن است وی نیز مانند «الان می» بدهسال حبس محکوم شود.

جاسوسی فوکس در آمریکا

دیروز مخبرخبرگزاری یونایتدپرس در خصوص اقدامات پلیس انگلستان برای کسب اطلاعات دقیق بمراجع رسمی واشنگتن مراجعه کرد.

درآمریکا بوی گزارش داده شد که دکتر «فوکس» مدت سه سال به نمایندگی انگلستان درتحقیقات اتمی «اوك ریج» و آزمایشگاه «لوس آلاموس» مشغول بررسی بوده ولی در فوریه ۱۹۴۵ بمحض اینکه شهربانی آمریکا متوجه وضع رفتارش شد و دانست که بابعضی ازعوامل خارجی تماس گرفته است او را از ورود بمنطقه «مانهاتان» ممنوع ساخت.

جلسه کمیسیون اتمی امریکا

سناتور «مك ماهون» رئیس کمیته مشترك نیروهای اتمی کنگره آمریکا دیروز پس از وصول گزارش لندن اظهار داشت که درساعت ۸ بعد ازظهر امروز (دیروز) کلیه نمایندگان کمیته اتمی کنگره آمریکا که تعدادشان بالغ بر ۲۰ نفر است جلسه‌ای تشکیل خواهند داد وباین موضوع رسیدگی خواهند کرد.

وی درپایان جلسه دیروز، امروز بامداد اظهارداشت که کمیته اتمی امریکا مهندسین دو کشور را که در «مانهاتان» مشغول تحقیقات بوده اند مسئول و مقصر میداند.

«ماك ماهون» ازذکر نام مسئول حقیقی خودداری کرد و گفت: ژنرال «لسلی گروز» که در چند سال اخیر ریاست هیئت مهندسین «مانهاتان» را داشته است باید در برابر دادگاه حضوریافته توضیحات لازم را بدهد و ازخودرفع اتهام کند چنانچه خوانندگان مابخاطرداشته باشند ژنرال «لسلی گروز» همان افسری است که مدتی هم ریاست اداره تحویل هواپیما به شوروی را درزمان جنك بعهده داشت و «سروان» کاپیتان امریکائیکه بازنشسته شده است، چندی قبل اعلام داشتکه بااطلاع وی ومسترهری هاپکینز و والاس بطور قاچاق اورانیوم به روسیه فرستاده شده بود.

انتظار میرود که تحقیقات پلیس لندن وامریکا سبب شود که از عده زیادی ازاشخاص معروف در کمیته‌های تحقیقاتی پارلمان بازجوئی به عمل آید.

اعلامیه سه‌دولت

دول امریکا وکانادا وانگلستان شب هنگام درساعت ۲۱ اعلامیه ای درباره این حادثه صادر کرده و طی آن اطلاع دادند که فوکس دانشمند معروف بنفع یکی ازدول خارجی مشغول جاسوسی بوده واسرار اتمی را تحویل مقامات بیگانه میداده است. اگرچه دراین اعلامیه نام دولت شوروی ذکر نگردیده، ولی در پایتخت های دول غربی یقین حاصل شد که مقصود همان دولت شوروی است.

رئیس جمهوری فرانسه در لندن

پاریس — رویتر — مسیو اوریول رئیس جمهوری فرانسه و خانمش از تاریخ هفتم تا دهم مارس مسافرت رسمی به لندن خواهند نمود.

درقصر بوکینگهام وکیلدهال ازآنها پذیرائی خواهدشد ودرنمایش مخصوصی در اوپرای کاونت گاردن حضور بهم خواهند رساند.

احتمال ترمیم کابینه فرانسه

پاریس — رویتر — دولت فرانسه بمناسبت عدم رضایت وزراء سوسیالیست ازتصمیمات اخیردولت راجع بدستمزد مواجه بایك بحران سیاسی شده است.

خبرنگاران معتقدند که ممکن است وزراء سوسیالیست استعفا داده وتغییر وتبدیلی درمشاغل وزراء روی دهد ومجددا مسیو بیدو روز سه‌شنبه تقاضای رای اعتماد نماید.

بزودی (هرسه شنبه) بزودی

آ—۱۷۳۰۸

نیازمندیهای عمومی

برنامه امشب سینماها

البرز — فیلم (بی‌غم) ازمحصولات سال ۱۹۳۵ کارخانه مترو. هنرپیشگان معروف. لورل وهاردی — ناطق انگلیسی کمدی.

ایران — فیلم (زن حسود) ازمحصولات سال ۱۹۴۵ کارخانه فوکس هنرپیشگان معروف: جن تیرنی، کرنل وایلد، جین کرین — ناطق انگلیسی — درام مهیج عشقی واخلاقی. خیلی خوب. تکراری.

پارك و دیانا — فیلم (قلب خروس) ازمحصولات کارخانه (گرای فیلم) فرانسه — ناطق برگردان بزبان فارسی — هنرپیشه معروف: فرناندل — کمدی متوسط.

تهران — فیلم سریال (خطرات جنگل) ازمحصولات کارخانه کلمبیور هنرپیشه معروف فرانك بوك — ناطق انگلیسی — قهرمانی. جنگلی فیلم درجه سه.

رکس — فیلم (واریته لندن) ازمحصولات سال ۱۹۴۷ کارخانه (لندن فیلم) هنرپیشگان معروف: سیدفیلد، کرتاجینت — ناطق انگلیسی — کمدی موزیکال متوسط.

متروپل — فیلم (راه خوشبختی) ازمحصولات سال ۱۹۴۵ کارخانه پارامونت. هنرپیشگان معروف: بینك کروسبی، بوب هوپ، دروتی لامور، ناطق انگلیسی. کمدی موزیکال خوب، تکراری.

هما — فیلم (سایمون) از محصولات سال ۱۹۴۸ کارخانه پارامونت هنرپیشگان معروف: آلان لاد، ورونیکالك — ناطق انگلیسی جنائی و جاسوسی از حوادث جنك گذشته — خوب.

مایاك — فیلم (دختران در لباس سفید) ازمحصولات سال ۱۹۳۵ کارخانه توبیس — هنرپیشگان معروف ایوان پطروویچ — ماریاچیبو تاری — ژرژ آلکساندر — ناطق آلمانی موزیکال عشقی خوب — تکراری.

کریستال — فیلم (لحظه خطرناك) ازمحصولات سال ۱۹۴۸ کارخانه پارامونت — هنرپیشگان معروف: ری میلاند، چارلز لاتون، مورین اوسولیوان — ناطق انگلیسی جنائی پلیسی. خوب.

داروخانه‌های شبانه‌روزی

نام داروخانه	نشانی
امریکائی	منگل پهلوی جنب دلگزار نو
پیروز	خیابان شاهپور چهارراه مختاری
رکس	سه‌راه طرشت
سلامت بخش	مقابل انبار گندم
کریستال	گلوبندك
لیلا	امیریه مقابل مهدیه
مروت	انتهای خیابان ری
منشور	امیریه قلعه‌وزیر
نشاط	جنب میدان قزوین
نیر	سه‌راه سلسبیل
نیرو	چهارراه عباسی
شکوفه	انتهای خیابان ناصری (شهباز)
میر	انتهای خیابان شهباز
روانبخش	میدان شاه
یاس	خیابان فلاح (چهارراه یاس)
بهرینك	خیابان نظامی ایستگاه راه‌آهن
جبال	خیابان سالار

روز قبول پستهای زمینی و هوائی خارجه

شنبه زمینی — عراق، ترکیه مصر، سوریه، فرانسه، انگلستان آمریکا، آلمان، چکواسلواکی، افغانستان.

هوائی — ترکیه، هلند، لندن انگلستان، ایرلند، ایسلند بوسیله واپیماهای (K.L.M) و (B.O.A.C.)

یکشنبه — زمینی بادکوبه مسکو

هوائی — سوئد، ایتالیا، سوئیس آلمان، دانمارك، فنلاند، آلبانی، مالت، یوگوسلاوی، اطریش، بوسیله هواپیما های (S.A.S)

دوشنبه: زمینی حرکت نمیکند

هوائی — چکواسلواکی فرانسه بلژیك، آمریکا، انگلستان عراق، مصر، سوریه، ایرلند، ایسلند، آمریکای جنوبی، اورو گوئه، عربستان سعودی رومانی، لهستان، مجارستان شوروی بوسیله هواپیما های (ارفرانس) و (شرکت هواپیمائی ایران)

سه‌شنبه: پست قبول نمیشود

چهارشنبه: زمینی — عراق، انگلستان امریکا، بلژیك، سوئیس، فرانسه، ایتالیا، هلند، افغانستان.

هوائی — پاکستان، هندوستان بانکك، پیام، مادا گاسکار، افغانستان سنگاپور، استرالیا، هند وچین، هند هلند، زلاند جدید بوسیله هواپیما های (شرکت هواپیمائی ایران)

پنجشنبه: زمینی — پاکستان، هندوستان

هوائی — پست قبول میشود.

چرا حکیم‌الملك قهر کرده بود؟

انگلیسها بچه شرط میخواهند بحرین را بایران پس بدهند..

سوء قصدهای تاریخی در ایران — انگلیس — فرانسه — روسیه — آلمان...

ماجرای عجیب ژنرال بلیط فروش

اولین کسی که طلا ساخت که بود؟ — این مرد میلیونها نفر را ازمرك نجات داد...

این زن زهر در کام قربانیان بیشمار خود میریخت و ازجان کندن آنها لذت میبرد...

خانم عکس پسر شما کدام است...؟ سرگذشت ستاره پانزده ساله هالیود...

تصویر یك مرد اجنبی... چرا این پدر دختر خود را کشت...؟

صفحه ازدفتر خاطرات شورانگیز یك بانوی فاضله ایرانی

دنباله خاطرات شورانگیز کازانوا و داستان مهیج ازجان گذشتگان فقط قسمتی ازمطالب جذاب وشیرینی هستند که:

فردا صبح در مجله فردوسی

بایك پشت جلد مخصوص ازجلو دیدگان شما رژه میروند..

فردوسی باصدها جایزه هردفعه ازدفعه پیش زیبا و جذاب وخواندنی ترمیشود...

آ—۱۸۳۰۷

سپاسگزاری

باقلوبی آکنده از حق‌شناسی مراتب امتنان خودمانرا بحضور محترم جناب ستوان یکم مشرف که درپیش آمد جانگداز در گذشت شادروان محمد علی اوشار ارومیه ملقب به (درویش خان) در شاهی با اظهار لطف ممکنه دلهای افسرده مارا تسلی بخشیده‌اند تقدیم داشته ازصمیم قلب سلامت وسعادت ایشان را ازحضرت احدیت خواستاریم.

حسن گلبرك — عباس افشار — ابوالقاسم افشار — محمد وکیل التجار — نصرالله گلبرك — محمود گلبرك — علی نصوری — شاهپور بهادری — مجتبی حسینی — اصغر حسینی منوچهر یعقوبی

آ—۱۸۲۱۰

اداره کل انتشارات وتبلیغات خرید یکصد تن کاغذ روزنامه ۵۰ر۵۲ گرای درهر متر مربع را برای رتاتیو به پهنای ۳۶۰ سانتی متر به مناقصه میگذارد.

قیمت تحویل خرمشهر بدون بیمه پیشنهاد شود. برای کوتاهترین مدت تحویل ازجهت نسبی منظور خواهد شد. برای حسن انجام قرار داد برنده مناقصه بایستی با انعقاد قرارداد صدی پنجاه از کل قیمت را ضمانت بلاشرط بانکی بدهد که درصورت هرگونه تخلفی بنفع اداره کل انتشارات وتبلیغات ضبط خواهد شد.

فروشندگان پیشنهادهای خود را بضمیمه ضمانت بانکی موازی صدی پنج کل بهاء یا رسید ودیعه از بانك ملی ایران را تا ساعت نه ۲۲ بهمن ۱۳۲۸ به اداره حسابداری اداره کل انتشارات وتبلیغات در پاکت ممهور تسلیم و رسید دریافت نمایند. ساعت ده همان روز پیشنهاد های واصله با حضور پیشنهاد دهندگان باز خواهد شد.

اداره کل انتشارات و تبلیغات در رد وقبول پیشنهاد ها یا اضافه و تقلیل مقدار کاغذ مورد نیاز مختار خواهد بود.

آ—۱۸۲۴۸

آگهی رسمی

بمنظور فروش و توزیع محصولات کارخانه‌جات چیت سازی بهشهر ونساجی شاهی و کونی بافی شاهی وظفر تبریز درداخل وخارج کشور شرکتی بنام شرکت سهامی بخش شهنا با سرمایه سی و پنج میلیون ریال منقسم به سه هزار وپانصد سهم ده هزار ریالی بی‌نام که صدی سی وچهار سرمایه پرداخت و بقیه تعهد شده ازتاریخ بیستم دیماه ۱۳۲۸ بمدت نامحدود در تهران خیابان سعدی تشکیل ودرتاریخ نهم بهمن‌ماه ۱۳۲۸ دردفتر ثبت شرکتهای داخلی تحت شماره ۳۱۶۱ بثبت رسیده آقایان محمد قاسم ادیب بنمایندگی از طرف شرکت سهامی نساجی ایران وسیف‌اله رشیدیان بنمایندگی از طرف شرکت شرق کار بامسئولیت محدود وحاجی سیدمصطفی بنکدار ومحمدحسن حقیقی ومحمدابراهیم جوادی مدیران شرکت میباشند وحق امضاء باآقایان محمد قاسم ادیب وحاجی سید مصطفی بنکدار و محمدابراهیم جوادی و سیف‌اله رشیدیان متفقا خواهدبود وآقایان احمد معزی ومهندس حسن سدهی احمد ستارزاده علی‌اصغر جوادی بوکوخ والسکی بسمت بازرسان شرکت انتخاب شده اند. تهران مورخه ۱۳ بهمن‌ماه ۱۳۲۸

آ — ۱۷۲۳۵ رئیس اداره ثبت شرکتها **محمدعلی — عبادی**

تقویم اطلاعات

شنبه ۱۵ بهمن	۱۳۲۸
۱۶ ربیع الاخر	۱۳۶۹
۴ فوریه	۱۹۵۰

اذان صبح ۱۱ ساعت و۵۷ دقیقه
طلوع آفتاب ۱۳ ساعت و۳۸ دقیقه
ظهر ۵ ساعت و۱۱ دقیقه

بهای اشتراك

تهران و شهرستانها

سالیانه	۶ماهه	۳ماهه
۴۰۰	۲۱۰	۱۱۰

خارجه: ۶۰۰ ۳۶۰

بهای آگهی‌های صفحات داخلی سطری ۱۰ ریال

صاحب امتیاز و مدیر مسئول: عباس مسعودی
سردبیر: محمدعلی مسعودی

آگهی حصر وراثت

بتاریخ ۲ر۹ر۲۸ آقای احمد ناصری پور بوکالت ازطرت بانوعفت نوری دلشاد باستناد یکبرك دواهی نامه ورونوشت شناسنامه دادخواست بشماره ۱ر۲۸—۱۱۵۰ داده بانکه مرحوم جواد نوری دلشاد دارنده شناسنامه شماره ۱۳۲۷۴ در تاریخ ۱۰ر۶ر۲۸ درطهران جایگاه همیشگی خود وفات یافته وبانوان عفت وبتول نوری دلشاد دختران وبانو ملوك نوری دلشاد زوجه دائمی وبانو قمر طهرانی مادرمتوفی ووارث منحصرش میباشند پس از شنیدن دواهی دواهان مراتب ۳ نوبت متوالی ماهی یکبار درروزنامه رسمی کشور شاهنشاهی وروزنامه آگهی میشود با گذشتن مدت سه ماه ازتاریخ نشر اولین آگهی ونبودن معترض بر حسب تقاضا اقدام خواهد شد و نیز اگر کسی وصیت نامه ازمتوفی دارد درظرف مدت مزبور ابراز کند والا هروصیت نامه غیر ازرسمی وسری ابرازشود از درجه اعتبار ساقط خواهد بود.

نوبت سوم ۱۵ر۱۱ر۲۸

دادرس شعبه اول بخش طهران
محمد کشاورز

آ—۱۵۰۸۲ ۳—۳

توضیحات شهرداری

درموردمیادین خواربار

آقای مدیرمحترم روزنامه اطلاعات.

چندی است بواسطه دایر شدن میدان باغ جنت عده‌ای که این اقدام شهرداری را برخلاف میل ومنافع خود تشخیص داده‌اند شروع بتشبث و شکایت نموده‌اند اکنون برای روشن شدن اذهان عمومی ازعلت العلل این اقدام شهرداری خواهشمند است طبق قانون مطبوعات توضیحات زیر را در آن نامه شریفه درج فرمایند:

جای تردید نیست که ازلحاظ تمرکز خواربار مورد احتیاج هرشهری همانطوریکه درتمام دنیا معمول است شهر تهران احتیاج بمیدانهای فروش خواربار دارد و ایجاد این میدانها صرفا بمنظور این است که اجناس ازطرف تولید کنندگان بلاواسطه در دسترس خریداران گذارده شود.

متاسفانه وضع میادین فروش خواربار تهران در چند ساله اخیر طوری شده بود که یکعده نفع طلب و استفاده جو باج و خراجی بعناوین مختلف می گرفتند و در خود میادین بارهای وارده و اجناس بدست همین اشخاص چند بار خرید و فروش می شد و موقعی که فروشنده جزعمیخرید صدی صد بنرخ اول فروده شده بود همین عملیات و دلال بازی که متاسفانه در این کشور رواج است موجبات گرانی اجناس را فراهم میکرد.

لذا به پیروی از اجرای منویات اعلیحضرت همایون شاهنشاهی و بمنظور تنزل هزینه زندگی با استفاده از حق قانونی که شهرداری درمورد تعیین میادین خواربار دارد تصمیم گرفته شد دست این اشخاص را کوتاه ساخته ووسیله‌ای فراهم آورد که حتی‌الامکان بارهای وارده بلاواسطه از طرف تولید کنندگان بفروش برسد و برای اجرای این منظور میدان باغ جنت را که قبلا آماده شده بود دایر نمود و صاحبان اجناس در آنجا متمرکز شدند و با این ترتیب هیچگونه حقی از هیچکس تضییع نشده است که در مقام تثبت و شکایت بر آمده اند و معلوم نیست مقصود آنها چیست اگر میگویند دکاکین اطراف محوطه معروف بامین السلطان را اجاره کرده اند و در اختیار آنها است کسی بآن ها تکلیف نکرده است از آنجا خارج شوند و دردکاکین خود می توانند اجناس رابنرخ شهرداری بفروش برسانند ولی چنانچه درمقام این برآمده‌اند که مجدداً باآوردن باردرآن محوطه میدانی تشکیل بدهندوبه تعدی وتجاوز بپردازند شهرداری از طریق قانونی آن ها راتعقیب ومجازات خواهد کرد.

شهردار تهران — غلامحسین ابتهاج

برای خرید درتهران بمغازه آقای لطف‌الله محبوبی خیابان نادری ازشهرستانها نماینده قبول میشود.

نماینده انحصاری رادیو لافایت سرای امید تلفن ۹۳۶۳

آ—۱۸۲۸۳ ۱—۵

آگهی

چون مطابق ماده ۴۵ اساسنامه شرکت سهامی کشاورزی رضائیه مجمع عمومی فوق‌العاده درتاریخ روز پنجشنبه ۲۰ بهمن‌ماه ۱۲۲۸ ساعت سه بعدازظهر دررضائیه مرکزشرکت تشکیل خواهدشد لذااز عموم دارندگان سهام شرکت نامبرده تقاضا میشود درموعد معین درجلسه مزبور حضور بهم رسانند. دستور جلسه عبارت است از:

انحلال یابقای شرکت.

آ — ۱۸۲۳۰ **شرکت سهامی کشاورزی رضائیه**

قدردانی

بدینوسیله ازخدماتیکه جناب آقای زاینده رود (ریاست محترم فرهنگ رنجان) درراه تعلیم و تربیت اطفال و بالابردن سطح فرهنگ ایفاء نموده اظهار تشکر وامیدمیرود که اولیای امور وزارت فرهنگ ازاین قبیل افراد لایق قدردانی فرمایند. **عباس متینی عضو مجلس شورایملی**

آ—۱۸۲۵۵

صورت وضعیت هوائی استان دوم درانزلی بون

درجه ۱ تهران ازنصف شب ۱۴ر۱۱ر۲۸ تانصف شب ۱۵ر۱۱ر۱۳۲۸

عناصر	مقیاس	ساعات بازدید ساعت ۷	ساعت ۱۳	ساعت ۲۱	ملاحظات
گرما برحسب سانتیگراد		۹ر۱—	۴/۲—	۰/۵۰—	حداقل ۹ر۳— حداکثر ۲ر۵
باران برحسب میلیمتر		—	—	—	
برف برحسب سانتیمتر		—	—	—	
ابر بصور تقریب		۰/۰۸۰	۰/۰۲۰	۰/۰۱۰۰	
باد برحسب یکمتر در ثانیه		شمال ۱	شمال شرق ۱	جنوب شرق ۱	
رطوبت نسبی نسبت بصد واحد		۸۷ر۵	۸۲	۸۵	

برنامه تشریف فرمائی شاهنشاه بکشور پاکستان

آقای سفیر کبیر پاکستان درتهران برنامه مسافرت شاهانه را تقدیم حضور ملوکانه خواهند نمود

آقای غضنفرعلیخان سفیر کبیر پاکستان درایران ، دیروزدر گراچی بروزنامه نگاران اظهار داشتند که برنامه مسافرت اعلیحضرت همایون شاهنشاه ایران بپاکستان ازطرف دولت پاکستان تنظیم شده است وایشان بزودی این‌برنامه را برای‌تصویب اعلیحضرت پادشاه ایران بتهران خواهند آورد وبحضورمعظم‌له تقدیم خواهند کرد.

رادیوپاکستان نیزشب گذشته اطلاع داد که آقای غضنفر علیخان با هواپیما از کراچی عازم تهران گردیده‌اند.

بطوریکه ازسفارت پاکستان درتهران اطلاع میدهند ، اعلیحضرت همایون شاهنشاهی روزاول ماه مارس (دهم اسفند) بکراچی نزول اجلال خواهند فرمود وبعداز سه‌روز توقف دراین‌شهر برای‌بازدید پاکستان‌شرقی بطرف پنجاب تشریف‌فرما میشوند وبندر«حیتاگونك» وشهر«داکا»را نیز بازدید خواهند فرمود .

شاهنشاه ایران پس‌ازآن به‌لاهور عزیمت فرموده وپس ازسه روز توقف‌دراین‌شهروبازدیدمناظر تاریخی‌وقدیمی آن،دوروزدیگرازمدت توقفشان را در(پیشاور) که مرکز استانهای شمال‌غربی پاکستان میباشد ، خواهند گذرانید و ازآنجا به «کویته» (بلوچستان) نزول‌اجلال‌خواهندفرمود.

اعلیحضرت همایون شاهنشاهی هنگام بازگشت به گراچی : سد «تساکار» راکه یکی ازسدهای معروف وبزرك جهان میباشد، موردبازدید قرارخواهند داد.

شاهنشاه ایران روزشانزدهم ماه‌مارس (بیست‌وششم اسفندماه)بسمت ایران عزیمت خواهند فرمود .

آقای غضنفرعلیخان دیروزهمچنین بروزنامه‌نگاران اظهارداشتند که اهالی‌پاکستان بااشتیاق وآرزوی فراوان درانتظار دیدار شاهنشاه ایران می باشندوامیدوارند که‌هرچه زودتر بدیدارپادشاه محبوب‌ایران نائل گردند.

عبوراز باطلاقهای صعب‌العبور

نهصد خانه روستائی ویران و ۴۰۰ خانه شکاف برداشته است

تهران—اطلاعات—شب پنجشنبه سیزدهم دستهٔ امدادی باتفاق تیمسار سرتیپ گلپیرا و چند نفر از آقایان افسران اعزامی درناوپلنك کمیسیونی تشکیل‌داده‌وضمن تبادل نظر برای‌تنظیم آمار نهائی تلفات ومیزان‌خرابی‌وخسارت، اعضای‌هیئت بسه‌دسته تقسیم‌وصبح‌سیزدهم‌دسته‌ها حرکت کردند .

باوجود نبودن وسایل حمل‌ونقل وباطلاق‌های صعب‌العبور دسته‌ها به وظایف خود عمل وآمارهارا تهیه کردند.ازروز سیزدهم خواربار درمحلی بنام ده‌تومتمر کزوآسیب‌دیدگان ازدهات بقریه مزبورخواهندآمد و سهم خود را دریافت خواهند کرد .

مردم دراین نواحی باندازه‌ای فقیرهستند که‌مستحق هر گونه‌دستگیری میباشند.درنواحی زلزله زده بطور کلی‌قریب نهصد کلبه دهاتی ویران و قریب چهارصدکلبه‌شکاف برداشته است.اغنام واحشام درحدود یکصدوبیست راس تلف‌شده‌اند.عملیات هیئت درروحیه مردم‌بسیارحسن‌اثربخشیده وموجب خوشوقتی آنهارافراهم کرده‌است .

شایع‌است که شکاف یکی‌از کوه‌های دوردست دراثرزلزله بهم‌آمده حدس زده میشود هیئت تاآخرروزپانزدهم کارهای خود را تمام و بیوشهر مراجعت کنند دهات ده‌نو وآخن وخیارووعسکری‌وبستانوبکلی منهدم‌شده‌اند مردم چون درهوای آزاد بسرمیبرندهمه بکریپ‌مبتلاشده‌اند وسرفه‌شدیدی بین آنها شایع است درجه درجه هوا ۲۵درجه بالای صفراست مع‌الوصف چون اهالی‌عادت بسرماندارندغالبا گریپ‌وبیمار نده‌اند .

دوامی

توزیع خواربار ولباس و وجه نقد

بین‌آسیب دیدگان وآخرین آمار تلفات

تهران —اطلاعات— طبق تصمیم قبلی‌روز۳شنبه‌سیزدهم بهمن‌خواربار و پوشاك بده‌نو مرکز زلزله زده رسیده بود.صبح روز چهاردهم رؤسای کلیه خانواده های‌آسیب دیده درصحرای وسیع جمع شدند.اجتماع آنها در اثراطلاع قبلی افرادی بود که برای تهیه آمارقبلابدهات رفته بودند.قریب چهارصد رئیس خانواده درصحرای مزبورجمع شده وسهم خودرا بشرح زیر دریافت کردند :

هرنفرازخانواده دو کیلوآرد یك‌کیلوخرما دویست درم قند و شکر هرخانواده‌یك‌پتوویکدست‌لباس‌و پانصدریال‌وجه نقددریافت‌داشتندده‌قریه‌بطول هفتاد کیلومتر درظرف دوروز بازدید وپس‌ازتهیه آمار آذوقهٔ آنها دریك روز تقسیم شد .

چون زلزله کم‌وبیش هنوزادامه دارد یك‌پست امدادی عبارت‌از یك دکتر ودوپرستار ومقداری دارو برای‌مدت یکهفته دردهنوباقی‌خواهدماند.

مطابق‌آخرین آماربیست‌وهفت‌نفرتلف وده‌نفر زخمی‌شده‌اند. مجرحین زخم‌بندی ونسبت بسایرافرادی هم که مبتلا بمرض‌های دیگربودند رسیدگی بعمل‌آمد.کامانکاروبك جیپ درباطلاق مانده وهنوز بیرون کشیده‌نشده‌است

هیئت ساعت هفت بعدازظهر روزجمعه کارخودرا تمام و بناو پلنك مراجعت کرد . قسمتی ازتوفیق‌ما درکارها مدیون ناوپلنك وعده‌ای‌ازافسران ارتش بوده وهیئت از کمکهای مؤثرآنان سپاسگذار است .

کمکهای مؤثر وبموقع شیروخورشید بسیاربجا بوده و اهالی هرده پس‌ازدریافت‌سهم‌خود دریك‌محل جمع‌شده‌و بشاهنشاه‌ودولت دعا میکردند .

درظرف امروز قریب یکصد وبیست کیلومتر باوسائط موتوری و کامیون‌وباچهارپا درطی سواحل زلزله زده راه پیمائی شد . هیئت دوساعت بعداز نیمه‌شب روز جمعه با ناوپلنك بطرف بوشهرمراجعت خواهد کرد .

مقداری ازداروهای‌اضافی صرف ایجادیك‌شعبه امدادی شیروخورشید دربوشهر خواهدشد .

دوامی

آئین‌نامه مالی وقرار داد وام امروز باداره‌کل لوله کشی ابلاغ گردیده است

قرارداد واگذاری وامی‌بمبلغ یکهزار میلیون ریال‌ازطرف بانك‌ملی باداره کل‌لوله کشی وآئین نامه سازمان کل‌لوله کشی‌آب تهران پس‌ازامضای بانك‌ملی‌ایران‌وشرکت‌سهامی‌عمران‌وشهرداری‌تهران‌امروز باداره‌کل‌لوله کشی ابلاغ گردید تاپس‌از امضای آن اداره‌بمرحله اجرا گذارده شود.با امضای این آئین‌نامه ازامروز اداره لوله کشی بنابااختیاراتی که بمدیر کل آن داده‌شده درامور مالی تابع مقررات خاصی‌است که به تشریفات زائدسابق احتیاج‌نداشته وباامضای مدیرکل اغلب ازهزینه‌ها پرداخت خواهد شد البته هیئت نظارت ۵دونفر ازطرف بانك‌ملی ویك‌نفر ازطرف‌شهرداری‌میباشد نیزطبق‌این‌آئین نامه نظارت در امور دارند اکنون اداره کل لوله کشی هیچگونه مانعی برای شروع عملیات خود جز مساعدشدن فصل ندارد و بهمین‌جهت بمحض مناسب‌شدن‌هوا عملیات‌ساختمانی وحفر کانال شروع‌خواهد شد تاکنون مقداری ازلوله‌های شبکه‌شهرولوله‌های مربوط به کانال بین بیلقان وشهر وارد ودرانبار تخلیه گردیده‌است.

تصمیمات هیئت تصفیه کارمندان دولت

بقیه ازصفحه اول

جناب‌آقای نخست‌وزیر تصمیمی که درجلسهٔ ۴۹مورخه۱۳بهمن۱۳۲۸ هیئت تجدیدنظر درسازمان وزارتخانه‌ها وتصفیه کارمندان دولت‌راجع بتعداد معاونین‌ومدیر کلهای‌وزارتخانهااتخاذشده‌باستحضارجنابعالی میرساند که مقرر فرمائید مفادآنرا بدون تأخیربموقع اجرا گذارند :

	معاون	مدیر کل
نخست وزیری	یکنفر	ندارد
وزارت دارائی	یکنفر	سه‌نفر که‌یکنفر ازآنان مقام معاونت اداری وزارتخانه را خواهد داشت
» امورخارجه	یکنفر	یکنفر
» کشور	یکنفر	یکنفر
وزارت راه وبنگاه‌راه‌آهن	یکنفر	یکنفر
» اقتصاد ملی	»	ندارد
» بهداری	»	یکنفر
» کار	ندارد	یکنفر
» کشاورزی	یکنفر	ندارد
» فرهنك واوقاف	یکنفر	یکنفر
» دادگستری	»	»
» پست وتلگراف	»	»

عنوان مدیر کلی افتخاری ممنوع و حقوق مدیرکل باشخاصی تعلق میگیرد که شاغل‌مقام‌آن درپستهای مدیر کلی مندرج درفهرست‌بالا باشد

رئیس هیئت تجدیدنظر- دکترسجادی

ستون اعانه

برای کمك به‌آسیب‌دیدگان سیل زاهدان و زلزله کنگان

اعاناتی که ازطرف اشخاص نیکوکاربرای کمك بآسیب‌دیدگان سیل زاهدان‌وزلزله کنگان‌امروزبجمعیت شیروخورشیدسرخ رسیده بشرح‌زیراست.

شرکت سنتاب	۳۰۰۰ ریال
کارمندان دارائی‌واقتصادی شبستر	۱۰۰۰ »
آقای محمد رستگار	۱۰۰۰ »
» حسنعلی‌شاهرخی	۱۰۰۰ »
» فرج‌الله بزرك نیا	۸۰۰ »
» محمد مستوفی	۲۵۰ »
بافندگی‌منصفی	پنجاه جفت جوراب پشمی

این وجوه نیز بروزنامه اطلاعات رسیده است :

۱—دوشیزه سودابه‌داروئی‌از محل‌پس اندازخود یکصد ریال‌وجه نقد

۲— بانومحترم اصیلی مبلغ دوهزار وپانصدریال وجه نقد.

بیست هزار تومان ازطرف دولت برای کمك به آسیب دیدگان اختصاص داده شده است

چون حادثهٔ تأثر آور زاهدان ازنظر اهمیت‌آن مورد توجه دولت واقع شده مبلغ‌دویست هزارریال ازطرف دولت‌برای کمك‌به‌آسیب‌دیدگان سیل‌زدهٔ زاهدان دراختیار جمعیت شیروخورشید سرخ گذارده شده‌است.

همچنین ازطرف دولت‌بکلیهٔ بانکها تأکید شده که‌برای کمك‌به‌آسیب دیدگان سیل‌زاهدان وزلزلهٔ کنگان به کمکهای مالی اقدام نمایند .

تنظیم برنامه افتتاح مجلسین

ساعت چهارونیم بعدازظهرامروز برای تنظیم برنامه افتتاح مجلسین شورای ملی و سنا در مجلس شورا کمیسیونی تشکیل‌خواهد گردید . در این کمیسیون آقای‌سردارفاخرحکمت ازطرف‌مجلس وآقایان‌فریدونی‌معاون وزارت کشور و عماد ممتاز مدیرکل دفترورئیس‌اداره انتخابات از طرف وزارت کشور و همچنین نمایندگان وزارت جنك وخارجه شرکت‌خواهند داشت .

چاپ کارت برای دعوت‌واسامی مدعوین نیزدراین جلسه موردمذاکره قرار خواهد گرفت .

هیئت مدیره شرکت بیمه ایران

از طرف وزارت دارائی آقای سلطان حسین رخشانی بریاست هیئت مدیره‌شرکت‌سهامی‌بیمه ایران‌وآقایان دکتر نصیری و علی‌اکبر خسروپور بعضویت‌هیئت‌مدیره‌شرکت‌سهامی بیمه ایران منصوب گردیدند

انجمن مدرسه سپهسالار

چون آقای ظهیرالاسلام ضمن نامه‌ای که بانجمن نظارت مرکزی انتخابات نوشته اند باتشکیل انجمن فرعی درمسجد سپهسالار بعلت اینکه آنجا حوزهٔ درسی میباشد مخالفت کرده‌اند موضوع درجلسهٔ‌امروزانجمن نظارت مرکزی‌مطرح وتصمیم گرفته شد جریان بآقای نخست وزیر نوشته شود وتقاضا گردد دستورمقتضی دراین مورد صادرنمایند.

انجمن فرعی شمیرانات

ساعت ۹صبح امروزانجمن‌فرعی شمیرانات دردفتر بخشداری شمیران با حضورآقای طباطبائی بخشدار ورئیس برزن‌شمیران وآقایان کاشف . جمارانی نصرالله یگانه . حسین‌محبیان . مهندس بازرگانی . حاج محمد امیر معتضدی ابوالقاسم امامی . سیدمرتضی رضوی . ابوالحسن‌آزموده . سیدابوالقاسم‌ونکی تشکیل گردیده وپس‌از نطق افتتاحیه بخشدار آقای کاشف بریاست وآقای جمارانی بنیابت‌ریاست وآقایان‌رضوی ومحبیان وامیرمعتضدی وآزموده‌بسمت منشی انتخاب وشروع بکارنمودند.

سخنرانی

آقای شاهرخ رئیس‌کل‌انتشارات وتبلیغات ساعت ۲۱ امشب در رادیو تهران سخنرانی خواهند کرد .

انتخاب هیئت رئیسه انجمن

ساعت ۱۰صبح‌امروزاعضاءانجمن فرعی شعبه ۴مسجدلرزاده دراستانداری تهران حضوریافته وهیئت رئیسه خود را بشرح زیرتعیین سرده اند.

رئیس: آقای‌حسین‌معیری .

نایب‌رئیس : آقای‌سیف‌الله‌افشار

منشی‌ها: آقایان‌ضیاءالدین‌اسلامی محمود وقار — نورالدین تهمای — اسدالله نصیری.

توضیح

آقای حقایق نایب رئیس کنونی شعبه فرعی ۱۱ مهمانخانه‌شهرداری ابتدا بریاست انتخاب‌شده‌اندولی‌پس‌از انتخاب بنفع‌آقای‌دکترشایگان استعفا داده‌اند.

***

آقای سیدمرتضی خادم که برای شعبه یك‌فرمانداری دعوت شده بودند قبل ازتشکیل شعبه فرعی وانتخاب هیئت رئیسه ازعضویت‌استعفادادند.

درگذشت نصرالدوله‌اعتمادی

قبل‌ازظهردیروزآقای‌نصرالدوله اعتمادی وزیراسبق کشاورزی ورئیس هیئت مدیره شیلات بمرض سکته در گذشتند . جنازه ایشان امروز با حضور چندتن‌ازآقایان‌وزراء وعده‌ای از رجال و دوستان ایشان مشایعت گردید و بقم منتقل شد .

مجلس‌ترحیم ساعت۱۰ صبح فردا در مسجد مجد منعقد میباشد.

کشته شدن یك‌مرد ۵۵ساله بدست جوان۲۵ ساله

ساعت ده ونیم شب‌جمعه پاسبان شماره ۱۲۶۹ کلانتری ۱۶ شهرری جوان ۲۵ساله ای‌بنام الیاس فرزند حسین‌را که اظهارمینموده مرد ۵۵ ساله‌ای‌را در مسافرخانه محمد قمی کشته است بکلانتری می برد . در کلانتری الیاس میگوید :

مدتی بود که بیکار بودم‌وهرچه پول پس‌انداز کرده بودم خرج کرده و بی‌پول بودم درطهران باحبیب‌الله هاشمی پور (مقتول) آشنا شده و حبیب‌الله بمن اظهار داشت که من‌در یکی ازکارخانجات برای‌تو کارپیدائی کنم ومن‌را دعوت کرد که بشهر ری برویم من دعوت اورا قبول نموده باهم‌بمسافرخانه محمدقمی‌رفتیم‌دراینجا یك اطاق گرفته وبدستور حبیب‌الله دوتشك ودو بالش برای ما آوردند ولی من مشاهده نمودم که‌حبیب‌الله پس از رفتن پیشخدمت مسافر خانه دوتا تشك‌را روی‌هم انداخته و گفت‌پهلوی هم میخوابیم که گرم‌شویم من‌هم‌چون اوپیرمردی ۵۵ساله بود ازحرف او شکی بدل‌نبردم ولی پس‌ازآنکه‌چراغ را خاموش‌وخوابیدم دیدم که حبیب‌الله نسبت بمن سوءنیت دارد در نتیجه امتناع باهم کلاویزشدیم ومنهم پاره آجری که‌در گوشه اطاق بودبرداشته بمغزاو کوفتم این ضربه انا اورا بزمین‌انداخت ودرظرف چند دقیقه از زندگی خلاصش نموداز اطاق بیرون آمده بصاحب مسافرخانه جریان را گفتم‌وخودرابپاسبان معرفی نمودم.

افسر کشیك کلانتری پس‌ازشنیدن اظهارات الیاس جریانرا بدادسرای تهران اطلاع داده بازپرس کشیك و پزشك‌قانونی بلافاصله بمحل واقعه می روند بدستور پزشك قانونی جنازه بشهر جمل تابس از معاینه دقیق نظر خود را بدهد..

زیرکامیون رفته جمجمه‌اش متلاشی می‌شود

ساعت۷وسه‌ربع بعدازظهردیروز هنگامیکه مقصود فرزند شعبانعلی شهرت‌مرادی‌هفت‌ساله ازجاده‌امامزاده حسن‌عبورمینموده کامیونیکه راننده‌آن محمدآراءبوده‌اورازیر کرفته‌جمجمه‌اش متلاشی و دردم فوت مینماید . راننده کامیون‌را که‌بشماره۶۹۶۷ بوده‌همانجا متوقف وفرار میکند .

وبعد درمنزل دستگیر وزندانی‌می شود

فوت‌یکنفر همردیف‌ستوان‌دوم

ساعت چهارونیم بعدازظهر روز پنجشنبه بدادسرای تهران اطلاع داده می‌شود که یکنفر همردیف ستوان‌دوم دریکی ازاطاقهای مهمانخانه شرافت فوت نموده است . بلافاصله بازپرس کشیك باتفاق پزشك قانونی و یکنفر مامورذژبانی به‌بیمارستان شماره۲ارتش که‌جنازه با نجاحمل شده‌بودرفت وپس ازمعاینه علت مرض داخلی تشخیص‌و پروانه دفن صادر میشود . نام‌و نشان متوفی محمدعلی مشعوفی میباشد .

حریق درکارخانجات تعمیرات اساسی‌راه‌آهن

ساعت سه بعد از ظهر پنجشنبه حریق نسبتا مهمی بطور ناگهانی در قسمت ریخته گری‌کارخانجات‌تعمیرات اساسی‌راه آهن‌روی‌داد که‌با فداکاری مامورین آتش نشانی شهرداری وکارکنان راه آهن اطفاء آن چهار ساعت بطول‌انجامید ، علت بروزحریق بواسطه ریزش نفت‌از بخاری بروی کف‌اطاق بوده‌و چون اطاقهای کارخانجات آلوده بموادنفتی است بمحض ریزش‌نفت بروی زمین‌ناگهان‌سراسر محل‌کار راحریق فرا میگیرد برای رسیدگی‌بعلت‌بروزحریق وتعیین‌میزان خسارت وارده‌اکنون مقامات انتظامی راه‌آهن‌مشغول‌رسیدگی‌میباشند .

اهالی‌تهران :آقای

دکتر رضا صحت

رئیس بیمارستان فیروزآبادی راکه از خدمتگذاران صدیق و نیکوکاران کم‌نظیر است برای‌نمایندگی مجلس شورای ملی انتخاب فرمائید

آ—۱۸۲۶۵

عدم شرکت جناب آقای دکتر علی‌سیاسی را درانتخابات مجلس شورای ملی باطلاع رفقا ودوستان میرساند.

آ—۱۸۲۷۱ پارسا

تذکر

رفقای عزیز :درانتخابات دوره (۱۶) ازجهت کسالت مزاج‌فعالیتی نداشته داوطلب نیستم .

درمجلس شورای ملی ملت‌ایران باید از جناب آقای‌سیدضیاءالدین طباطبائی استفاده نموده ودرانتخابات ایشان صمیمانه بکوشد . زیراتحولیکه همه کس انتظار دارد مجتهد. جامع‌الشرایطش معظم‌له‌میباشد.

آ—۱۸۳۰۸ نوری زاده

آقای عمیدی نوری

مدیر مبارز روزنامه داد

از طرف قاطبهٔ اهالی تهران نامزد نمایندگی مجلس هستند

آ—۱۸۳۲۴

هم میهنان عزیز

انتخاب اشخاص زیر را برای نمایندگی دوره شانزدهم‌تقنینیه که‌از رجال باشخصیت میباشند ودرموارد مختلف امتحان لیاقت وشایستگی خودرا داده‌اند توصیه می‌نمائیم :

۱ — آقای حسین علاء — ۲ — آقای دکتر مصدق
۳ — » سیدمحمدصادق طباطبائی — ۴ — » اللهیار صالح
۵ — » دکترشمس‌الدین‌جزایری — ۶ — » جمال امامی
۷ — » جواد مسعودی — ۸ — » علی دشتی
۹ — » سیدعلی بهبهانی — ۱۰ — » محمود نریمان
۱۱ — » دکتر شایگان — ۱۲ — » دکتر خلعتبری

امضاء : جمعی از فرهنگیان وگروه آزادیخواهان

آ — ۱۸۲۵۴ ۲—۲

آقای دکتر

شمس الدین جزایری

کاندید نمایندگی طبقه اصلاح طلب طهران میباشد .

آ—۱۸۱۶۷ ۳—۲

دراین خرابه که امروز برلن نامداود

هیتلر از ایران گفتگو میکرد

کتاب «اسراری که درنورنبرك فاش شد» که صورت بهترین کتب تاریخی ونظامی واجتماعی را دارد

روز دوشنبه انتشار خواهد یافت

آ—۱۷۶۴۰ ۱—۴

شیك پوشان تهران مشتری دائمی پوشاکند

آ—۱۷۳۳۹ ۳۰—۱۴

روزنامه قلم تحت نظر منیرالدین نوبخت

دوشنبه آیندهٔ وبعدا روزهای شنبه منتشرمیشود .

آ—۱۸۲۳۴ ۱—۲

باستحضار عموم آقایان نانواهای دولتی‌وآزادپزمیرساند

جهت مذاکره وتبادل‌نظر نسبت بحفظ حقوق صنف‌نانوا اعم‌ازدولتی وآزاد پز خواهشمند است روز دوشنبه ۱۷آبان‌ماه جاری ۶بعدازظهر در محل کمیته نانواهای تهران واقع دربازارچه مروی حضوربهمرسانند.

حاج مهدی اسکندری

آ— ۱۸۲۸۷ ۱—۲

قابل توجه آقایان اهالی محترم شهرستان ساوه

پیروآگهی مورخ۲۸ر۱۱ر۲۸ مجدداً آگهی میشود بمنظور تأمین روشنائی‌شهرستان‌ساوه وتأمین‌یخ مصنوعی که‌بدون‌تردید تا حدی محرومیتها وعقب‌افتادگی‌های این‌شهرستان فاقد هرگونه مظاهر زندگی اجتماعی را جبران میکند شرکتی باسرمایه ۱۵۰۰۰۰۰ریال بنام شرکت سهامی برق شهرساوه به‌تعداد ۱۰۰۰سهم ۱۵۰۰ ریالی که دوثلث آن نقدی یك ثلث تعهدی است درشرف‌تأسیس وهیئت مؤسسین شرکت درآگهی‌قبلی تعیین و حسابی بشماره ۳۱۷ دربانك ملی ساوه مفتوح‌نموده‌تاکنون قسمت‌معتنابهی ازسهام بفروش رسیده وبقیه‌باقی است برای اینکه‌آقایان محترم علاقمند به روشنائی شهرورفاه مردم وآقایان بی‌علاقه ذی نظر مشخص شوند هیئت مؤسسین‌اعلام میدارد که‌این شرکت بخواست‌خداوند وتحت‌توجهات‌مخصوص ذات مقدس شاهانه وباکمك جناب‌آقای پیراسته‌نماینده محبوب و فعال‌ساوه با تمام مشکلات مالی و تحریکات مغرضین تشکیل و برق شهرساوه تأمین خواهدشد وبرای اینکه درآتیه‌این شرکت وصاحبان‌سهام‌آن دوچاراعتراض اشخاص واقع‌نشوند اخطارمیشود که ازتاریخ ۱۵ر۱۱ر۲۸الی‌مدت ۱۵روز هریك ازآقایان که فعلا خرید سهام شرکت راتعهد و امضاء نموده‌اند و آقایانیکه تاکنون تعهد ننموده اند مایل بخرید سهام هستند دو ثلث نقدی سهام راکه‌لازم دارند بحساب شماره ۳۱۷به‌بانك ملی ساوه تسلیم ورسید آنرا به‌آقای سلامت تحویل نمایند .چنانچه درمدت مزبور باقی‌مانده سهام شرکت خریداری نشد آقای حسن صالحی که‌یکی ازمؤسسین شرکت است بقیه سهام را بهرمیزان باشد خریداری خواهندنمود وشرکت‌به ثبت خواهد رسید وبرای هیچکس ازافراد اهالی ساوه درآتیه راه اعتراض و گله‌باقی نخواهد بود.

ازطرف هیئت مؤسسین صالحی- سلامت

آ—۱۸۲۸۲

قابل‌توجه آقایان‌افسران شهربانی کل کشور

بتازگی ارقام‌مختلف پارچه‌برنك، ۵۵ باپشم‌مرینوس استرالیائی مخصوص آقایان‌افسران و پاسبانان شهربانی درکارخانه وطن (کازرونی) اصفهان‌تهیه وبابهای‌مناسبی بمعرض فروش‌گذارده شده .

خیابان سعدی فروشگاه کالای کار خانه وطن

(کازرونی) اصفهان تلفن ۶۵۶۸

آ—۱۷۷۲۵ —۴—

خانواده اورشان ازعموم دوستان بویژه انجمن محترم زرتشتیان و اولیای گرامی‌ودبیران‌ودانش‌آموزان کلاس پنجم‌علمی‌وکلوب‌ورزشی‌دبیرستان انوشیروان دادگر که بمناسبت فرارسیدن سال رحلت جوان ناکام دوشیزه لوئیزاورشان مدبرسابق دبیرستان انوشیروان دادگر ، اظهارهمدردی‌ولطف های فراوان نموده‌اند ، صمیمانه سپاسگزارند

آ—۱۸۲۵۷ لوسی اورشان