سال سی و دوم ـ شماره ۹۴۰۸ | پنج شنبه چهاردهم شهریور ماه ۱۳۳۶ | تک شماره دو ریال و نیم

اطلاعات

۲۰ صفحه

یادداشت شوروی

غرب باید شوروی را یکی از قدرتهای خاور میانه بشناسد

آمریکا موضوع کمك به سودان و یمن‌را مورد توجه قرار میدهد ـ هر دو کشور طرح آیزنهاور را رد کرده‌اند

هندرسن : وضع سوریه جدی است و آنکشور بصورت یکی از اقمار شوروی در میآید

در دمشق تظاهرات ضدامریکائی شدیدی روی‌داد ـ کابینه‌فرانسه درخطر بحران جدیدی قرار گرفته است

(مشروح اخبار جهان را درصفحات ۳ ـ ٤ و ۱۷ مطالعه‌فرمائید)

جریان روز

خانه‌وزمین ؟...

میخواهند بافراد بی‌صناعت اصناف تهران‌زمین بدهندتاآنهابرای‌خودخانه بسازند وازدست موجرو گرانی‌مال‌الاجاره ونگرانی‌ودلهره‌دائمی خلاص شوند.این‌فکر بسیارخوب‌وپسندیده‌ای است که برای‌طبقات فقیرومستمند و افرادی که درآمدشان کفاف مخارج آنهارانمیدهد خانه‌سازندچون همه غمهاودردهاومشکلات‌زندگی‌یکطرف وبلای‌خانه‌بدوشی‌واجاره‌نشینی‌یك‌طرف انسان اگردر آمدکافی نداشته باشد میتوانندبانان‌خالی‌سازدوحتی‌سر بی‌شام زمین‌بگذاردوباهزار گونه‌محرومیت بسازداماصاحب‌خانه‌وموجررا چه کند؟ یك‌روز تاخیردرپرداخت اجاره‌بقیمت بی‌خانمانی‌و واژگون‌شدن زندگیش تمام‌میشود چون گرسنگی‌و نداری

بقیه درصفحه دوم ستون اول

جهان

وضع جدی

پایان‌ماموریت تحقیقاتی‌لوی‌هندرسن معاون وزارت‌خارجه‌امریکا، به خاور میانه، بایادداشت جدید شوروی‌بدول غربی‌مصادف‌شده است .

مسکو آشکارا میکوشددرهیچ مرحله سستی‌نشان ندهدوبخوبی‌آماده‌است از مزایائی که‌بدست‌آورده است،باوسائل تبلیغاتی‌وسیاسی‌دفاع کند.

گزارش هندرسن به‌وزارت خارجه آمریکادرواقع نخستین‌عکس‌العمل‌رسمی آن دولت درباره‌وضع جدید سوریه شمارمیرود.قبلاپرزیدنت آیزنهاورضمن گفتگودرباره تحولات سوریه جانب احتیاط را مراعات کرده و ازاظهار نظرقطعی‌امتناع‌ورزیده بود.

بقیه درصفحه دوم ستون دوم

فتوای قاضی بلوچها علیه دادشاه

رحمن‌خان‌بلوچ‌برای‌دستگیری‌دادشاه‌بطرف‌نیك‌شهرحرکت کرد

عشایر شه‌بخش‌وریگی وراهوئی علیه دادشاه‌با ژاندارمری‌همکاری‌میکنند

قاضی بلوچها گفت: چون‌دادشاه یاغی‌دولت‌شده وزنها و کودکان‌را نخون کشیده باید دستگیرشود هرکس دراین‌جنك کشته‌شودشهیدمحسوب خواهد شد

نقراریکه خبر نگارما از زاهدان اطلاع‌میدهد.

جنابات‌اخیر دادشاه‌باغی‌خصوصاتعرض اوبزنهاو کودکان که‌درنظر عشایر ایران خصوصابلوچهاعمل‌قبیح‌وناجوانمردانه‌ابست‌سبب‌شده است که قاضی بلوچها علیه‌دادشاه‌فتوی‌داده‌وضمن‌یك سخنرانی مهیج‌بافرادچریکی که با ژاندارمری همکاری‌میکنندابلاغ‌داشته‌است

« چون‌دادشاه‌باغی‌دولت‌شده‌وبناموس بلوچ خیانت کرده و از طریق جوانمردی که از خصوصیات بلوچ‌هاست منحرف گردیده باید جدیت کنیددستگیرشود.

هرگاه کسی‌دراین‌راه کشته‌شودبدرجه افتخارآمیزشهادت‌رسیده‌وشهیدمحسوب خواهدشدوبه‌بهشت‌خواهدرفت.»

چون‌ناتدایر تیمسارسرلشکر گلپیرا ازعده‌ای‌از افرادبلوچ‌یك‌دسته چریك تشکیل‌شده تادرعملیات علیه دادشاه‌باماموربن ژاندارمری همکاری کنندعده‌ای‌ازافراد دلیروورزیده‌بلوچ از عشایرشه بخش وریگی و راهوئی هرسه‌ازعشایر دولت‌خواه‌ووطن‌پرست میباشند وبحفظ‌ونگاهداری سنن‌ملی پای‌بندهستند وازعملیات اخیردادشاه خصوصا تعرض‌او بزنهاسختی آزرده‌و رنجیده‌شده‌اند داوطلبانه‌حاضرشده‌اند که‌درعملیات‌علیه‌دادشاه‌شرکت کنند.

دسته‌ایل‌شه‌بخش‌سرپرستی‌رحمن‌خان بلوچ‌فرزندارشدسردارجمعه‌خان‌شه‌بخش رئیس‌ایل‌شه بخش واردنیك‌شهرشدند تادرعملیات علیه دادشاه باژاندارمری همکاری کنند.

هنگام‌حرکت این‌دسته‌چریك‌قاضی بلوچهانطق کردو مجدداآنان‌یادآور شد که‌براه افتخاروسعادت میروندو اگر کشته شوندشهیدمحسوب‌خواهند شدواگر دادشاه‌را که‌یاغی دولت‌شده وزنهاو کودکان‌راخون کشیده‌دستگیر کنندافتخاربزرگی‌برای‌بلوچهاخواهد بودوننگ‌عملیات دادشاه‌بدبنوسیله‌پاك خواهدشد

پس‌ازاین‌سخنرانی‌بلوچهای چریك هلهله وفریادشادی کشیده وازهنگ ژاندارمری‌بلوچستان‌بطرف‌نیك‌شهر حرکت کردند

رحمن‌خان بلوچ ازجمله سرداران رشیدوکاردان‌بلوچ‌است.

وی‌هنگامیکه سواره‌پیشاپیش دسته خودحرکت‌میکرد گفت :

انتقام‌زنها و کودکان‌شهیدومجروح راازاین کفتار کوهستان که‌باناجوانمردی آدم‌می کشدخواهم گرفت

بایددانست که یکی ازمشکلات ژاندارمری صعب‌العبوربودن پناهگاه دادشاه‌است

بااینحال چون‌افراد بلوچ‌مانندخود دادشاه‌بتمام کوره‌راهها آشنائی دارند باحتمال‌قریب به یقین‌درعملیات خود پیروزخواهندشد

عملیات ژاندارمری

بقرارا‌طلاع تیمسار سرلشکر گلپیرا دریکی‌دوروزه اخیر برای بازدید ازوضع دستجات تعقیب‌دادشاه اززاهدان بایرانشهر وخاش عزیمت کرده ودستورات شدیدی در مورد دستگیری‌باغیان‌صادر کرده‌است.

امروزسخنگوی‌ژاندارمری‌بخبر نگارما گفت که هنوز تاریخ قطعی باز گشت تیمسار فرمانده ژاندامری تهران‌خبر دقیقی‌دردست‌نیست،

در انتظار فوران نفت

در سرچاه‌شماره‌شش‌چشمها‌به‌صفحه‌های کنترل‌خودکاردوخته‌شده

کارشناسان‌هرآن منتظر ندمته به‌منبع‌اصلی نفت برخورد نماید ـ بمجرد فوران نفت‌گازآن خودبخودتفکیك وسوزانده خواهدشد ـ نصب‌دستگاه حفاری جدیدوعظیم چاه شماره هفت آغازشده است

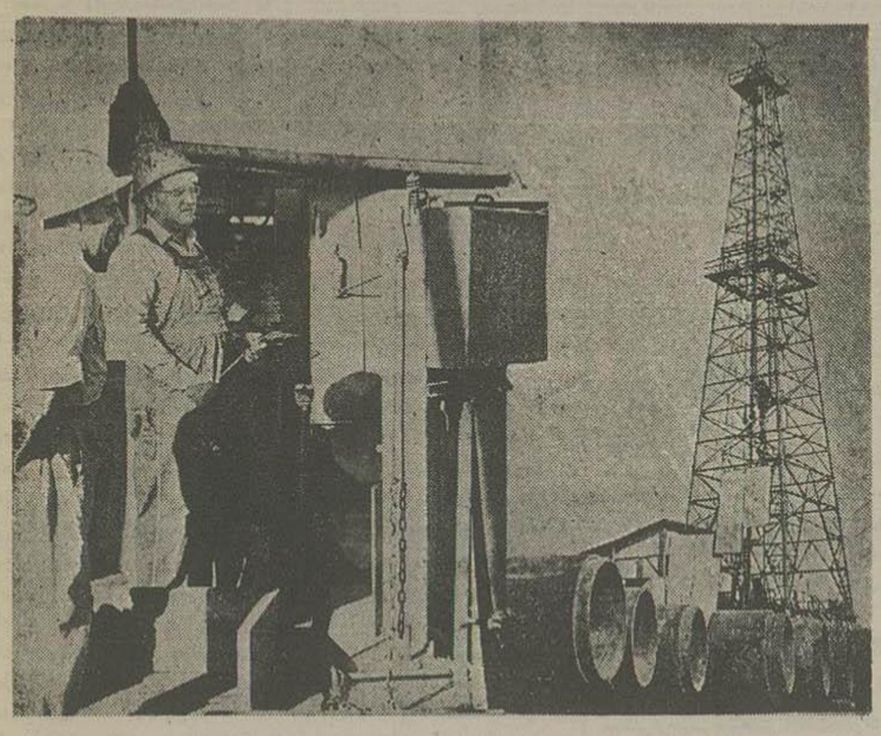

درطرف راست‌دکل چاه شماه شش‌ودرطرف‌چپ آقای‌مهندس‌مستوفی‌وسرحفارآمریکائی‌برسرچاه‌دیده میشوند

مقامات صلاحیتدار شرکت‌ملی‌نفت ایران امروزتائید کردند که‌چاه‌شماره شش منطقه‌البرزقه‌به سطح‌نفت رسیده ووجودمنبع‌نفت مسلم‌و محرز گردیده است وتوهم‌اینکه ازعملیات‌شش‌ماهه خودنتیجه نگیرند بکلی ازبین رفته است .

اماهمانطور که‌درشماره دیروزاطلاع دادیم برای اینکه نفت بمقدارتجارتی بدست آیدومیزان‌فشار گازوذخیره‌نفت معلوم گرددعملیات‌حفاری‌ادامه‌دارد.

اکنون هرآن‌کارشناسان حفاری‌در انتظاررسیدن به منبع‌اصلی هستند و چشم از صفحه‌های کنترل خودکار که

بقیه درصفحه هفدهم

وزیر کشاورزی به‌سیستان رفت

سرتیپ‌اخوی بخبرنگارماگفت :

به‌سیستان‌میروم که‌بوضع تقسیم آب هیرمند بین‌زارعین

سروصورتی بدهم ـ دولت‌ایران برای‌ذخیره آب هیرمند تاسیستانی درسیستان‌دائرمیکند

صبح‌امروز تیمسار سرتیپ اخوی وزیر کشاورزی برای‌رسیدگی به‌علت تقلیل‌آب هیرمند باهواپیما عازم سیستان شدوزیر کشاورزی‌درفرودگاه مهرآبادبخبرنگارماابظهارداشت

مسافرت‌من‌به سیستان چهارپنج‌روز بیشتربطول نخواهدانجامیدومنظوراز این‌مسافرت رسیدگی به‌وضع تقسیم آب‌هیرمند بین‌زارعین‌میباشد.

درحال‌حاضر کمبودآب‌هیرمندباعث شده‌است که کشاورزان واهالی برای گرفتن آب‌دائم‌بانکدیگردرنزاع‌باشند وهرکس سعی‌نماید آب‌بیشتری‌برای مزارع‌خودبدست آوردوچون‌اینموضوع ایجادناراحتی کرده‌است باینجهت‌من‌در سیستان‌ضمن‌مطالعه درپیرامون علت کمبود آب هیرمند ترتیبی خواهم داد که نحوه تقسیم آب بین

بقیه درصفحه هفدهم

دانشسرا هزینهٔ تحصیلی ۸۰ دانشجو را میپردازد

آقای‌دکتر بیانی‌سناتورورئیس‌دانشسرای‌عالی‌تهران بخبر نگارماابظهارداشت: دانشسرای‌عالی‌ازطریق مسابقه ورودی‌درسال‌جاری ۲٤۰ نفردانشجومیپذیرد که‌ازاین‌عده ۸۰ نفربرحسب شایستگی‌ومعدل‌نمرات مسابقه ورودی وصلاحیت‌اخلاقی‌انتخاب خواهندشد وماآنان‌هزینه شبانه‌روزی‌پرداخت میشود.

این‌دانشجویان برای‌رشته‌های‌فیزیك ـ شیمی ـ طبیعی ـ ریاضی ـ ادبیات ـ فارسی ـ انگلیسی ـ فرانسه ـ تاریخ وجغرافیا ـ فلسفه وعلوم‌تربیتی ـ تربیت‌بدنی ـ خانه‌داری‌پذیرفته‌میشوندومدت‌تحصیل برای‌هریك‌ازرشته‌های فوق‌سه‌سال است. بفارغ‌التحصیلان‌لیسانس‌آموزشی دررشته تخصصی‌داده میشود.

کلیه فارغ‌التحصیلان‌دانشسرای‌عالی‌اعم از کسانیکه ازهزینه شبانه روزی‌استفاده کرده‌باشند یابطورآزاد تحصیل‌نمایند میتوانند دروزارتفرهنك بارتبه دبیری‌استخدام شوند.

از نیویورك هرالدتریبون — بقلم انتونی ناتینك

مذاکرات خلع سلاح باید قطع شود

شورویها میدانند که دنیاادعای آنانرا درموردموشك قاره‌پیماجدی گرفته‌است

لندن ـ باید مذاکرات خلع‌سلاح لندن فورا خاتمه‌داد.اکنون چندین هفته‌است که‌مذاکرات بدون‌امیدادامه داردوبصورت مضحکه‌واغوا و فریب درآمده‌است .

من‌در۲۷و۲۸ ژوئن‌امسال‌طی‌دومقاله درنیویورك هرالدتریبون نوشتم که یکی‌ازمهمترین‌هدفهای‌سیاست خلع سلاح‌شوروی‌ها اینستکه«موانع‌اتمی غرب‌را کناربرنند ودرعین‌حال‌خودشان به‌انبار کردن سلاحهای‌اتمی‌بپردازندو موشکهای هدایت شونده را تکمیل کنند»

من‌اخطار کردم که‌مردم « کوششهای شگفت انگیز وعظیم شوروی‌رابرای ساختمان موشکهای هدایت شونده» بی‌اهمیت‌تلقی‌میکنندمن گفتم:«براساس اخباری که‌دارم ، اگرشوروی دراین زمینه‌ازدیگران وازجمله‌آمریکاجلو بیفتد دچار تعجب‌نخواهم‌شد»

اگرتاقبل‌ازنوشتن‌این‌مقاله مسائلی راکه گفتم‌روشن‌نبود ، اکنون دیگر روشن‌است که‌روسها مذاکرات خلع سلاح‌راوسیله‌بدست‌آوردن‌وقت‌نموده‌اند ودر عین حال بساختمان سلاحهای اتمی وتکمیل موشك‌های دورپرواز مشغولند.

بقیه در صفحه هفدهم

پرده‌کعبه بمشهد برده شد

صبح امروزآقایان‌قدیمی‌رئیس اداره اول‌وزارت امورخارجه‌واسمعیل‌بیا عضو کمیسیون‌دائمی حج پرده کعبه‌اهدائی اعلیحضرت‌ملك‌سعودبه کمیسیون دائمی‌حج‌ایران‌را بوسیله هواپیما باخود به‌مشهد بردند که‌طی تشریفاتی به آستان‌قدس‌رضوی‌تقدیم‌نمایند.

متن گزارش‌هیئت سه‌نفری

درشماره گذشته‌آماری ازچگونگی کارهیئت‌سه‌نفری‌باطلاع‌خوانندگان محترم‌رساندیم

اینك‌متن گزارش هیئت که‌سخنگوی دادگستری‌دراختیار خبرنگارما گذاشته‌است :

طبق‌بند۲ ازماده‌واحده قانون‌راجع باراضی‌دولت وشهرداریها واوقاف‌و بانکهامصوب۳۵٫۶٫۸ برای‌خاتمه‌دادن باختلافات‌موجود بین‌افراد که‌تاتاریخ تصویب قانون‌تقاضای ثبت‌ملکی کرده‌اند ونسبت‌بتقاضای ثبت‌آنان اعتراضی درمدت‌قانونی نشده یااگراعتراضی‌شده‌منجر بصدور حکم‌قطعی گردیده و همچنین‌دارندگان سنداراضی‌شهر تهران ازیکطرف‌واشخاصی که‌بدون‌اجازه مالکین‌ساختمانهائی‌در اراضی‌مزبور نموده‌ومتصرف‌میباشند،هیئتی مرکب از معاون‌اول دادستان کل ورئیس‌دادگاههای شهرستان‌مرکز ومدیر کل ثبت باختلافات‌مزبور باتوجه‌باوضاع‌واحوال واستطاعت‌هریك‌ازطرفین‌بطور کدخدا

بقیه‌درصفحه‌هفدهم

تهران‌برای پذیرائی‌ازرئیس جمهوری ایتالیاآماده‌میشود

درمدخل شهر تهران ، آنجاکه‌جاده کرج بمجسمه ۲۴اسفندمتصل میشود تابلوی‌بزرگی حاکی‌ازخیر مقدم‌اهالی تهران نصب شده‌است

عده‌ای ازخبرنگاران وعکاسان ایتالیائی واردتهران شدند

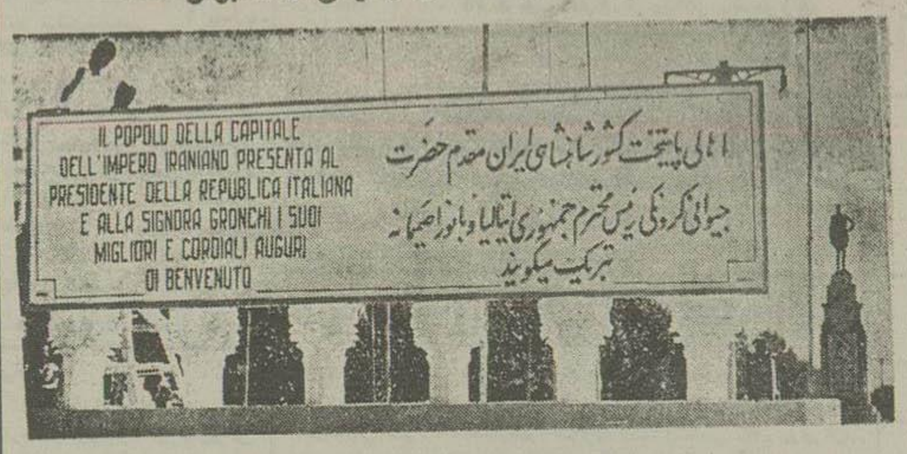

درمدخل شهرتهران‌این‌تابلو ازطرف اهالی‌شهر برئیس‌جمهوری‌ایتالیا وهمسرش‌خوش‌آمدمیگویند

هرلحظه که‌ساعت‌ورودحضرت‌رئیس جمهوری‌ایتالیاوبانو نزدیکتر میشویم جنب‌وجوش‌بیشتری‌درتهران‌حکمفرما میگردد درحال حاضرتهران پایتخت کشورماخودرابرای‌پذیرائی‌ازمیهمانان عالیقدر شاهنشاه‌وعلیاحضرت‌ملکه‌ثریا آماده‌میکند .محوطه‌ساختمان‌جدید فرودگاه‌مهرآبادبایرچمهای‌ایتالیا و ایران‌تزئین گردیده‌است.

هواپیمای‌حامل‌رئیس‌جمهوری‌مقابل ساختمان‌جدید فرودگاه‌مهرآبادتوقف خواهد کرد وازحضرت‌رئیس‌جمهوری‌و بانودرمحوطه‌مقابل ساختمان که‌هنوز تکمیل‌نشده‌استقبال‌بعمل‌خواهدآمد.

درمدخل‌شهرتهران، آنجا که جاده کرج‌بمیدان ۲٤ اسفند متصل‌میشود تابلوئی‌نصب شده‌است که‌حاکی‌ازخیر مقدم‌اهالی‌تهران‌بحضرت‌رئیس‌جمهوری ایتالیاوبانوبدوزبان فارسی‌و ایتالیائی میباشد. اطراف‌این‌تابلو چندین‌پرچم ایتالیاوایران نصب‌شده است.

دیروزوامروزقریب‌ده‌نفرازخبرنگاران وعکاسان‌ایتالیائی باهواپیماوارد تهران شدندوا کنون درپارك‌هتل‌اقامت‌دارند ازطرف سفارت ایتالیادرتهران امروز بشهربانی مراجعه شدتاکارت‌های‌لازم جهت عکسبرداری عکاسان‌مزبورصادر گردد.

علاوه بر این خبرنگاران،روزشنبه همراه حضرت رئیس جمهوری‌نیزعده دیگری خبرنگارو عکاس واردتهران خواهندشد.

تشکرازشرکت‌محترم‌بیمه‌یورکشایر

بدینوسیله مراتب‌امتنان‌وتشکرخودرا ازهمکاری‌بیدریغ‌اولیای محترم **شرکت‌بیمه‌یورکشایر** نسبت‌به‌تصفیه‌خسارت آتش‌سوزی‌تجارتخانه‌و انبارابنجانب‌واقع‌درسه‌دالان‌ملك که‌طعمه‌حریق گردیدابرازوازشرکت‌نامبرده کمال رضایت وتشکرادارم

آ ـ ۱۷۵۳۲ — **ابراهیم‌هارونیان**

تشکروامتنان ازشرکت بیمه‌یورکشایر

بدینوسیله مراتب تشکر وامتنان خودرا ازاقدام سریع‌شرکت بیمه یورکشایر نسبت‌به‌تصفیه خسارت آتش‌سوزی‌تجارتخانه‌وانبارابنجانب واقع‌در سه‌دالان ملت که‌طعمه‌حریق گردید ابرازوازاولیای آن‌شرکت کمال‌امتنان ورضایت رادارم

آ ـ ۱۷٤۷٤ — **مهدی‌یاشارومنشه‌یعقوب‌زاده**

تشکرازشرکت محترم بیمه‌یورکشایر

بدینوسیله مراتب امتنان‌وتشکرخودرا ازهمکاری‌بیدریغ‌اولیای محترم شرکت **بیمه‌یورکشایر** نسبت‌بتصفیه خسارات آتش‌سوزی تجارتخانه وانبار اینجانب واقع درسه دالان‌ملك که طعمه حریق گردیدابرازواز شرکت نامبرده کمال رضایت وتشکرادارم.

آ ـ ۱۷٤۸۲ — **عبداله‌سلیمان‌زرگریان**

تشکرازشرکت‌محترم‌بیمه‌یورکشایر

بدینوسیله مراتب‌تشکروامتنان خودرا ازاقدام سریع شرکت بیمه **یورکشایر** نسبت‌بتصفیه خسارات آتش‌سوزی‌انبار اینجانب‌واقع‌درسه‌دالان ملك که طعمه حریق گردیدابرازواز اولیای آن‌شرکت کمال‌امتنان‌ورضایت رادارم

آ ـ ۱۷٤۸۰ — **خلیل منیفی وروح‌اله هوش‌آنیان**

تشکرازشرکت محتربیمه یورکشایر

بدینوسیله مراتب‌امتنان‌وتشکر خودرااز‌همکاری بی‌دریغ‌اولیای‌محترم شرکت **بیمه‌یورکشایر** نسبت‌به‌تصفیه‌خسارت‌آتش سوزی تجارتخانه و انبارابنجانب واقع‌درسه‌دالان ملك که‌طعمه‌حریق گردید ابراز واز شرکت نامبرده کمال‌رضایت‌وتشکررا دارم

آ ـ ۱۷٤۷۸ — **یوسف‌لاوی**

تشکرازشرکت بیمه‌یورکشایر

بدینوسیله مراتب تشکر وامتنان خودرا ازاقدام سریع‌شرکت بیمه یورکشایر نسبت‌بتصفیه خسارات آتش سوزی وانبارابنجانب واقع‌درسه‌دالان ملك که‌طعمه حریق گردیدابرازواز اولیای آن‌شرکت کمال‌امتنان‌و رضایت را دارم .

آ ـ ۱۷٤۷٦ — **عبدالله‌اردبیلچی**

چای جهان — ۲۵۳ — کرمنشان — دورکی‌نشان — ترنده‌نشان — ۱۵۱ — نامزنشان — کلیه‌نشان

آگهی تاسیس شعبه بانك

شعبه‌دزفول این‌بانك ازتاریخ‌شنبه‌شانزدهم شهریورماه۱۳٦رسما افتتاح‌و شروع بکارمینماید

آ ـ ۱۷۵۳٤ — **بانك پارس**

جشن افتتاح اولین فروشگاه

WIMPY ویمپی — کباب

آ ـ ۱۷۵۵۰ — جریان مشروح درصفحه چهارم

واکسی

درسینمافردوسی ادامه‌دارد

آ ـ ۱۷۵۳۰

هرجا هروقت کرم نیوا

NIVEA CREME — NIVEA CREME

دکترعبدالله‌پورمهر

ازمسافرت‌اروپا مراجعت‌وازبیماران محترم پذیرائی مینماید (چهارراه مختاری‌امیریه)

آ ۱۷۷٤۵ — ۱ـ۳

بلورا — ساعت دقیق سویس

ایران

خانه و زمین..؟

بقیه ازصفحه اول

چاره‌اش رنج کشیدن ومحرومیت بردن است اما عدم توانائی درپرداخت کرایه خانه یعنی سرگردانی در کوچه ومحله، یعنی روبرو شدن باقیافه عبوس صاحب خانه، یعنی رنج وانگرانی دائمی وعذابی که مثل شبح مخوفی بنیان زندگی خانواده راتهدید بویرانی مینمایند بنابر این اگر فکری برای رفع این مشکل اجتماعی بشود بسیار بجاست یاقوانینی برای تثبیت کرایه خانه وضع شود وروابط بین موجر و مستاجر براساس صحیحی برقرار گردد یانقشه‌های عمرانی وسیعی اجرا شود که سطح زندگی و در آمد مردم ترقی کند ودرآمدآنها کفاف پرداخت مخارج و کرایه خانه رابدهد ویاترتیبی اتخاذ گردد که بحران و مشکل سکنی وگرانی اجاره تخفیف یابد •

مهمترین راه‌چاره مشکل اینست که دولت ویامؤسسات خصوصی و بانکها دست بساختن خانه‌های ارزان قیمت بزنند •

اینطور که میگویند هفتادوپنج درصد ازافراد هفتادوشش صنف وابسته بشورای عالی اصناف بی‌صناعت وفاقد خانه هستند وعده زیادی ازاین افراد اجبارا شبها در دکانهای خود بیتوته میکنند • گذشته از اصناف، کارمندان ادارات و کارمندان مؤسسات خصوصی وافرادی که هنوز کاروشغل آنها درصنف مخصوصی مشخص نشده است نیز فاقد خانه هستند ودر آمدشان نیزناچیز میباشد. بنابراین مشکل مسکن مشکل بزرگی است که صدها هزارنفر درتهران باآن روبرو هستند. اما واگذاری زمین بافراد بی‌صناعت هیچوجه این دردرادوا نمیکند یکبار برای رفع این مشکل از این طریق اقدام شد واراضی زیادی بین کارمندان تقسیم گردید ولی تجربه نشان داد که تقسیم اراضی برای تهیه مسکن راه حل صحیحی نبوده است، زمین موقعی بدردمیخورد که صاحب آن پول داشته باشد که درآن خانه بسازد ویا سازمانهائی وجود داشته باشد که وی را در ساختن خانه کمک کند •

وگرنه واگذاری زمین بدون وسیله فقط این فایده را دارد که بازار تازه‌ای درخرید وفروش زمین بوجود میآید و وعده‌ای دلال وواسطه بنوا میرسند وهمان زمین هائی را که بقیمت جزئی ازکاسب و پیشه‌ور وکارمند میخرند بادرست کردن بورس وسر وصدا وتبلیغات وایجاد شهرهای مدرن! بقیمتهای گزاف بدیگران می فروشند

اگر نباشد اراضی رابمردم واگذار کنند پس بانک ساختمانی وبانک رهنی برای چه بوجود آمده‌اند؟ وظیفه این بانکها اینست که برای ساختن خانه‌های ارزان قیمت ورفع مشکل مسکن اقدام کنند و گرنه اگر تراز نامه آنها سود سرشاری را نشان دهد اما قدمی برای رفع مشکل مسکن برداشته نشود کار مهمی انجام نگردیده است •

در کشورهای بزرگ مشکل مسکن یکی ازمسائل روزمردم است ، درآنجا هاوزارت مخصوصی برای مسکن وجود دارد آنها برنامه‌ای مخصوص سالیانه دارند ودر هرسال تعدادی بایدخانه بسازند وتحویل بدهند

این برنامه‌ها درمدتی که پیش بینی میشود باتمام میرسد. بانک ساختمانی ماهم درواقع وظیفه‌ای مثل وزارت مسکن سایر کشورها دارد. بانک ساختمانی یابایدبااستفاده‌ازاعتبارات سازمان برنامه دست ساختن خانه‌های ارزان قیمت بزند یاسرمایه‌داران را تشویق کند باکمک دولت وایجاد شرکت های ساختمانی، خانه‌های بزرگی سازند که یا باجاره مناسب واگذار کنند و یا باقساط طویل المدت بفروشند سرمایه‌داران خارج نیزمسلماً ازاین اقدام استقبال خواهند نمود وحاضر تند سرمایه‌های خود برای ساختن خانه های ارزان قیمت بکار اندازند و در اقساط طولانی و با دریافت منفعت جزئی سرمایه خود را وصول کنند. بهر حال آنچه که مسلم است واگذاری زمین دردی ازمردم دوا نمیکند.

واگذاری زمین درصورتی خوب است که قبلا دربارهٔ افرادی که بآنها زمین واگذار میشود تحقیق شود. اگر استطاعت ساختن خانه دارند باگرفتن تعهد که در مدت معینی مجبور بساختن خانه است و حق فروش زمین را ندارد بآنها زمین واگذار کنند. وبهمین ترتیب پیش بروند وبرای افرادی که استطاعت ندارند خود بانکها ودولت مستقیما دست ساختمان خانه بزنند• بالاخره باید مشکل مسکن را حل کرد ومردم رانجات داد.

جهان

وضع جدی

بقیه ازصفحه اول

اکنون معاون وزارت خارجه آمریکا که شمنابکی ازکارشناسان درجه اول امورخاورمیانه نیزهست، بامسافرت به کشورهای همسایه سوریه خود را قادر دیده است اظهار نظر قطعی ورسمی بنماید . هندرسن در گزارش خود مینویسد «تحولات سوریه ممکنست تاثیر مهمی درامنیت جهان آزاد داشته باشد... وسوریه درحال تبدیل بیکی از کشورهای اقمار شوروی است.» هندرسن وضع را «جدی وکاملا جدی» تلقی می کند و در زبان دیپلماتیک لفظ «جدی» تقریبا معادل «خطرناک» در زبان عادی است.

درباره آنکه چه باید کرد، هندرسن چیزی بخبرنگاران نگفته است وشاید عملا نتوانسته باشد یك راه‌حل فوری بوزارت متبوع خود پیشنهاد کند. اوضاع بحدی پیچیده است که جز بایك طرح پردامنه وطی مدتی نسبتاً طولانی نمیتوان قدم واقعی برای حل مسائل مختلف برداشت

فعلا آنچه در رتبه اول اهمیت قرار دارد پایداری وشکیبائی است

دراین میان دولت شوروی درپی آن برآمده است که ضمن تقویت زمامداران سوریه از موقع استفاده کند ودعوی همیشگی خود را تکرار نماید. شوروی و پیش از آن روسیه، ازدویست سال پیش میخواسته‌اند بعنوان یك قدرت مدیترانه‌ای وخاورمیانه‌ای شناخته شوند

تاکنون ادعای شوروی پایه واساسی نداشت اما ازهنگامی که لیروی دریائی شوروی آنقدر تقویت شده است که بتواند ازدریای سیاه بیرون بیاید ودر مدیترانه قدرت نمائی کند، وخصوصا ازهنگامی که بعضی دولتهای خاورمیانه خود را از لحاظ نظامی واقتصادی مورد حمایت شوروی قرارداده‌اند ، اوضاع دگرگون شده است.

از کنفرانس ۱۹۵۵ ژنو به بعد رهبران شوروی کرارا پیشنهاد اقدام مشترکی را ازجانب چهار دولت بزرگ در مورد خاورمیانه مطرح کرده‌اند. یادداشتهای شوروی در ۱۱ فوریه و ۱۹ آوریل سال جاری پیشنهاد میکرد چهاردولت ،از جمله شوروی، اعلامیه‌ای دربارهٔ خاورمیانه صادر کنند ودرآن هرگونه توسل بقوه قهریه را تقبیح نمایند• شوروی درضمن خواستار منع صدور اسلحه بکشورهای خاورمیانه و انحلال پیمانهای نظامی دراین منطقه بود.

این بار یادداشت شوروی قدمی بالاتر گذاشته و تقاضا کرده است آن دولت را بعنوان یك قدرت خاورمیانه بشناسند• و درهمین جاست که منظور اصلی شوروی ازپیشنهادهای قبلی خود نهفته است. در حقیقت صدور اعلامیه مشترك وعدم ارسال اسلحه به خاورمیانه مقدمه وحتی بهانه‌ای برای رسمیت یافتن مداخلات شوروی در خاورمیانه بشمار میرود•

دروضع فعلی، شوروی عملا تبدیل یکی ازقدرتهای خاورمیانه شده است. درمصر ویمن و خصوصا سوریه، تاثیر و فعالیت سفارت شوروی ازهرسفارتخانه غربی بیشتر است ورهبران کرملین بخوبی قادرند باماتورهای مختلف اشکالاتی برای سیاست غرب درخاورمیانه ایجاد کنند. اما آیا باید این وضع برسمیت شناخته شود؟ بطور قطع چنین اقدامی ازطرف دول غربی یك عقب نشینی آشکار بقلم خواهد رفت.

باآنکه یادداشت شوروی باتوجه باوضاع واحوال و باکمال مهارت تهیه شده ودر بهترین مواقع نیزانتشار یافته قبول اینکه دول غربی تسلیم پیشنهاد های شوروی شوند عجولانه خواهد بود• سیاست غرب باید همچنان متوجه برکنار داشتن شوروی ازخاورمیانه باشد. خصوصاً که ازپذیرفتن پیشنهادهای شوروی فایده کلی ونهائی حاصل نخواهد شد.

تمایل بمداخله رسمی درامورخاورمیانه هدف اساسی یادداشت شوروی است ولی تنها منظور آن شمار نمیرود کرملین میخواهد درموقعیت دشوارفعلی سوریه را ازنظر روحی تقویت کند عبارات اعلامیه درمورد «جنگ اعصاب» و«اقدامات مشترك» غرب برضد سوریه نشانه همین کوشش است.

دستگاه تبلیغاتی شوروی ماموریت هندرسن را براه انداختن یك توطئه ضد سوریه معرفی کرده ودرباره آن غوغای عظیمی براه انداخته بود. جالب توجه اینجاست که یادداشت وزارت خارجه شوروی میخواهد تاثیر تبلیغات مزبور را درداخل سوریه خنثی کند.

مجالس سوگواری

بابی انت وامی یااباعبدالله

بااطلاع عموم علاقمندان خاصه اهالی محترم محل میرساند ازشب ۱۲ تا ۲۰ صفر برابر ۱۵ تا ۲۴ شهریور ۳۶ درمسجدسجاد(ع) واقع درخیابان شاه نزدیك چهارراه کیتی ازساعت هفت ونیم تاهشت و نیم بعدازظهر دانشمند محترم آقای صدر بلاغی دراطراف عظمت اسلام ومصیبت خامس آل عبا صحبت میفرمایند

آ-۱۲۷۷۱ **متولی مسجدسجاد - کاظم گیتی**

مجلس سوگواری سنوات معمولی مرحومین حاج میرزاجانی وحاج میرزا رضا ومیرزا اسمعیل مستوفی نوری حضرت خامس آل عبا (ع) ازروزجمعه ۱۵ شهریورماه ۳۶ ازساعت ۷ ونیم بعدازظهر تاده شب درخیابان امیریه پائین پمپ بنزین کوچه توتونچی منزل آقای حاج حبیب منعقد میباشد

متصدیان : محمد علی معینی - سرهنك غیاثی

آ-۱۲۷۴۹

چون ازطرف صنف قصاب کوسفندی تهران وحومه ازلیله جمعه ۱۵ر۶ر۳۶ مجلس عزاداری خامس آل عبا(ع) درچهارراه امیریه خیابان مولوی مسجد مشیرالسلطنه منعقد میباشد مستدعی است برادران دینی شرکت فرمایند وازکلمات جناب آقای کمالی سبزواری وآقای فاضل استفاده فرمایند.

رئیس اتحادیه صنف قصاب تهران وحومه جوادرضائی

آ-۱۲۷۴۷

ازشب ۱۱ صفر مجلس تبلیغ وعزای باشکوهی ازطرف اهالی محل درمسجد لولاگر برپاست ودانشمند محترم آقای حکمی واعظ بعد ازنماز جماعت افاضه میفرمایند•

آ-۱۲۶۹۵ **محمود تابش**

زبان آلمانی

درانجمن فرهنگی ایران وآلمان

ازاول مهرماه کلاسهای مبتدی وپیشرفته بامتدجدید آغاز میگردد نام نویسی همه‌روزه صبح‌ها دردفتر هنرسرا بعالی واقع درخیابان قوام وبعدازظهرها ازساعت پنج الی هشت دردفتر انجمن چهارراه شاهرضا پهلوی میباشد .

آ-۱۲۶۲۹ **مدیر کلاسهای انجمن**

دبستان ملی پسران آینده‌روشن (بمدیریت - ابوالفضل - طه) همه‌روزه ثبت‌نام مینماید نشانی : دروازه دولت - نزدیك پمپ بنزین کوچه معمار - مخصوص تلفن ۳۸۳۰۵

آ-۱۲۷۱۹

دکتر عباس جناب زاده

دارای گواهینامه ازدانشکده طب فرانسه (امراض مقاربتی ومجاری ادرار ودستگاه تناسلی) خیابان منوچهری مقابل کوچه دبیرستان ژاله‌دارك

آ-۱۰۳۹۳ ۱۵-۲۰

بمنظور تجلیل ازمقام روحانیت وتعظیم شعائر دین

مجلس ترحیم بمناسبت رحلت حضرت آیت.. **العظمی آقای گلپایگانی** قدس سره روزجمعه ۱۱ صفر (۱۵ شهریور) ازساعت ۹ تا ۱۱ صبح درمسجد توتونچیان واقع درخیابان غفاری منعقد است ازآقایان علماء اعلام ووعاظ محترم وعموم علاقمندان بمقام روحانیت تقاضا میشود که درمجلس مزبور شرکت فرمایند

آ-۱۷۵۴۰ **سیدمحمدباقر شهیدی**

بمناسبت رحلت عالم ربانی آیت الله گلپایگانی طاب ثراه

روزشنبه ۱۲ صفر مطابق ۱۶ شهریور. ازساعت ۸ الی ۱۱ صبح درمسجدجامع (اوین) و از ساعت ۴ الی ۶ عصر درمسجد کیاهی (تجریش) مجلس ترحیمی برقرار - امیداست علاقمندان بعالم علم و تقوی شرکت فرمایند•

الاحقر حسین رسولی - الاحقر محمود الاردکانی
الاحقر ابوالحسن الشریف العسکری - الاحقر حسین گلپایگانی - نجفی الموسوی الشهرستانی

آ-۱۷۵۳۸

باستحضار واطلاع خویشاوندان ودوستان میرساند

شب هفته جوان ناکام مرحوم **یحیی میرزا کامرانی** روزجمعه پانزدهم شهریور ماه سی وشش درمزارمرحوم مغفور فتحعلی شاه طاب ثراه (قم) ازساعت ۴ الی ۶ بعدازظهر منعقد است .

آ-۱۲۷۰۵ **مهندس علیرضا - امیرسلیمانی**

بمناسبت چهلمین روز درگذشت فقید سعید مرحوم **دکتر سیدمرتضی ریاضی** پزشك بهداری قم مجلس تذکری ازساعت ۵ تا ۷ بعدازظهر روزجمعه ۱۵ر۶ر۳۶ درصحن مطهر حضرت معصومه (ع) (بقعه اتابکی) برقرار میباشد.

آ-۱۲۷۰۳ **محمدعلی ریاضی یزدی - دکتر حسن ریاضی یزدی**

فوت مرحوم حاج رجبعلی خسروی کارمند بازنشسته دفتر دادستانی ارتش راباطلاع دوستان وخویشان میرساند مجلس ترحیم مردانه روزجمعه ۱۵ر۶ر۳۶ ازساعت ۳ الی ۵ بعدازظهر درمسجد تقفی خیابان امیر به چهارراه مختاری ومجلس زنانه نیز بعدازظهر همان روز درانتهای خیابان بهار مقابل چاه آب ایستگاه ۲۸ مرداد منزل علی نوروزی منعقد خواهد بود.

فامیل نوروزی - پورنوروزی - گل محمدی - الهوردی

بازماندگان آنمرحوم مصیبت وارده را تسلیت میدهیم آ-۱۲۷۳۷

ازحضرات علمای اعلام وبازرگانان محترم ،روسای هیئت مدیره محترم اتحادیه‌ها و همکاران گرامی ودوستان وفامیل عزیز وکلیه ذوات معظمی که باشرکت در مجلس ختم مرحوم حجت الاسلام سید عبدالله هاشمیان حضوراً وتلگرافا وکتباً وجه وسیله نامه وهمچنین درجراید ابراز همدردی و تفقد فرموده‌اند سپاسگزاری نموده و چنانچه براثر تالمات روحی در شرفیابی و عرض جواب تاخیر وقصوری روی داد امیدعفو داشته ازخداوند متعال طول عمر وتوفیق وسعادت همگی را خواستاریم.

آ-۱۲۷۷۳

از طرف خاندان هاشمی :هاشمیان - هاشمی نیا - شهابی
حاج سید باقر هاشمیان - شهمیرزادی

تشکر و پوزش

بدینوسیله ازعموم خویشان ودوستان وآشنایانی که باشرکت خود درمجالس ختم مرحومه بانوزهرا سهراب پوردرتهران وقم حضوراً باوسیله آگهی وتلگراف باابراز همدردی خود اینجانبان رامورد محبت قرارداده‌اند صمیمانه تشکر نموده چنانچه بعلت تالمات روحی درشرفیابی تاخیری روی دهد پوزش میطلبیم **خانواده‌های شاملو - کاظمی - سهراب پور - نعیمی**
باقری - رفیعی - شهیدا - جاویدی

آ-۱۷۵۳۶

ازذوات محترمیکه درمجلس تذکروتا آرامگاه مادر عزیزمان خانم حوریه عهدیه قدم رنجه فرموده وهمچنین تلگرافا وکتبا اظهار همدردی فرموده‌اند نهایت سپاسگزاریم چنانچه بعلت تالمات شدید روحی امکان شرفیابی حضوری نباشد بدینوسیله معذرت خواسته سلامتی وبقاء همه را از خداوند متعال مسئلت مینمائیم•

آ-۱۲۶۸۹ **خانواده عهدیه**

بخاطر سعادت وخوشبختی فرزندان خود همیشه این اسم را بخاطر بسپارید

کودکستان - دبستان - پانسیون

دخترانه **بدیع** پسرانه

درباغ مصفای شش‌هزارمتری باآموزگاران مجرب وزارت فرهنگ و تدریس زبان انگلیسی بوسیله معلمین خارجی تنها پانسیونی که از ممالك خارجی دانش‌آموز می‌پذیرد• وسائل مجهز برای اباب وذهاب آماده است.

خیابان شاه - بیست متری اول - کوچه جم

آ-۱۲۵۴۳ (۱)

گروه فرهنگی هدف

دبیرستان شماره ۳ پسران

دوره کامل متوسطه ریاضی وطبیعی

خیابان ژاله اول کوچه فلاح (نزدیك آب سردار)

آ-۱۷۵۲۲ ۱-۶

کودکستان ودبستان دختران وپسرانه

برسابه

وبلاخیابان اراك وجنب وزارت فرهنگ همه‌روزه برای ثبت نام ازساعت ۸ آماده است **دردبستان زبان انگلیسی تدریس میشود.**

برای اباب وذهاب کودکان وسائل فراهم است.

آ-۱۲۳۹۹ ۲-۳

مجلس ذکر مصائب حضرت خامس آل عبا وارواحنا فداه ازروزجمعه پانزدهم شهریورماه - یازدهم ماه صفر ازساعت شش بعدازظهر درخانقاه مولانا صفی علیشاه قدس سره منعقد است بدیهی است اهل ایمان استفاضه خواهند فرمود

دفتر انجمن اخوت

آ-۱۲۶۵۹

فیلم واکسی

درتهران باموفقیت بزرگی روبروشد درسینما فردوسی

آ-۱۷۵۳۰

دبیرستان ملی دخترانه ثریا

دارای کلیه شعب (ادبی، طبیعی ،خانه‌داری) همه‌روزه صبح وعصر نام نویسی مینماید•

نشانی : انتهای نشاط - کوچه انوری آ-۱۲۷۵۷

بمناسبت درگذشت دائی‌زاده وبرادرمرحوم **حاج حسن همایون مژدهی (معین همایون)** مجلس بادبود وفاتحه‌ای ازساعت ۴ تا ۶ بعداز ظهر روزشنبه ۱۶ شهریورماه درمسجدمجد منعقد خواهدشد مراتب باطلاع بستگان وآشنایان میرسد که درمجلس فاتحه آنمرحوم شرکت فرمایند .

رضا رفیع - سید مرتضی ویشکائی - کاظم مژدهی (معتمدهمایون)

مجلس بادبود وفاتحه مرحوم حاج حسن همایون مژدهی (معین همایون) ازساعت ۴ تا ۶ بعدازظهر روزشنبه ۱۶ شهریورماه درمسجدمجد برگزارمیشود مراتب باطلاع بستگان وآشنایان میرسد که باحضورخود در مجلس مزبورشادی روح آنمرحوم را فراهم فرمایند.

حاج آقا نور الدین شریعتمدار رفیع - حاج آقا رفیع رفیع (ثقة الاسلام) - حاج حسن جلیل مژدهی - مهندس مژدهی - دکتر کاشانی - دکتر عبدالحسین مژدهی - مهندس کاشانی - دکتر نصرالله مژدهی - معین حاکمی - معدل مژدهی مهدی مژدهی - محمود جلیل مژدهی - محمد حسین مژدهی - محمود رئیس - منصور گوهری - دکتر فتح‌الله سمیعی - انتهاج سمیعی - محمد ثابت .

آ-۱۲۶۴۵

بمناسبت تصادف روزجمعه باهفت مرحوم آقای **احمد شهابی** مجلس بادبودی ازساعت چهارالی شش بعدازظهر برسرمزار آنمرحوم دراین بابو برقرار خواهد بود

آ-۱۲۷۴۱ **خانواده شهابی**

بمناسبت وفات حضرت آیت اله العظمی **آقای گلپایگانی** قدس سره ازساعت چهارتاشش بعد ازظهر روزجمعه پانزدهم شهریورمجلس ترحیمی ازطرف بارفروشان واهالی بیرون دروازه کمرك درمسجد علوی واقع در خیابان رباط کریم برقرار است مقتضی است عموم طبقات درمجلس مزبورشرکت فرمایند

آ-۱۲۷۱۷ **حسن فرید گلپایگانی**

بمناسبت درگذشت شادروان احمد شهابی مجلس ختمی در روزچهارشنبه سیزدهم شهریور ازساعت ۸ الی ۹ بعدازظهر در مسجدجامع گرگان برگزارشد

آ-۱۷۴۹۴ **کلانتری - مقدم - قره‌داغی - شکوری**

بانهایت تاثر درگذشت زوجه آقای ابوطالب عمدی ومادرعزیزمان رابه اطلاع دوستان وخویشاوندان میرساند مجلس ترحیم روزشنبه شانزدهم شهریور ماه ازساعت ۴ الی ۶ بعدازظهر درمسجدارك وختم زنانه همان ساعت درمنزل شخصی واقع درخیابان ری انتهای خیابان ادب الممالك برقرار میباشد

حسن عمدی - عیسی عمدی - قاسم مکنون - غلامحسین عمدی - باقرعمدی - داود عمدی - رضا عمدی

بازماندگان آنمرحومه تسلیت میدهیم آ-۱۲۷۶۷

انالله وانااليه راجعون

بانهایت تاسف وتاثر فوت مرحومه مغفوره بیگم خانم سلماسی همسر آقای یعقوب سلماسی ووالده عزیزمانرا باطلاع خویشان واقوام وآشنایان میرسانیم مجلس ختم مردانه آنمرحومه صبح شنبه ۱۶ر۶ر۳۶ ساعت ۹ تا ۱۲ درمسجد ارك ومجلس ختم زنانه بعدازظهر همانروز درمنزل شخصی واقع درتهران نو انتهای خط خیابان حافظ منزل سلماسی برگذارمیشود.

یعقوب سلماسی - اصغر سلماسی زاده - محمد سلماسی - مهدی سلماسی - رخساره سلماسی - ملوك سلماسی - اقدس سلماسی - محمد جعفر منصوری دکتر شاهرخ سلماسی زاده - علی منصوری - جواد منصوری - محمد علی مبرا - حسن سلماسیان - جواد سلماسی زاده - رضا سلماسی زاده - غلامعلی رفیعی

بازماندگان آنمرحومه مصیبت وارده را تسلیت میدهیم آ-۱۲۷۵۳

برای تمام کلاسهای دبستان ودبیرستان

شهپر تجریش

برنامه فوق العاده تدریس ومکالمه انگلیسی مجانی است. تلفن ۸۴۷۱۳

۳-۴ آ-۱۱۲۹۱

کلاسهای انگلیسی بامتداصل ٤

بامعلمین امریکائی و ایرانی

شروع دوره درشماره دو ۱۵ شهریور

شماره ۱ خیابان سعدی چهارراه سیدعلی اول خانقاه

شماره ۲ خیابان شاه بین کاخ و بیست متری اول دبستان

آ-۱۶۱۲۸ فیروزه ۴۶۶۹۱ ۲-۳

قابل توجه مصرف کنندگان

سولفوردو سدیم (دندانه)

شرکت شیمیائی سازمان برنامه از نظر کمك به کارخانجات چرمسازی ومصرف کنندگان سولفوردوسدیم (دندانه) وتوسعه صنایع داخلی حاضراست هرمقدار دندانه را که مورد نیازصاحبان محترم کارخانجات چرمساری باشد به نرخ زیر:

از ۱ تن تاده تن هر کیلو ۹ (نه) ریال

ازده تن ببالا هر کیلو ۸ (هشت) »

بفروش برساند خریداران باداره فروش شرکت مراجعه فرمایند

تهران - میدان بهارستان تلفن ۳۷۱۹۹-۳۴۴۷۳

آ- ۱۷۵۷۶

آگهی ساعات کار بانك تهران

ازتاریخ شانزدهم شهریورماه ۳۶ تااطلاع ثانوی ساعات کار بانك تهران (شعب بازار ومرکزی) ازساعت ۸ صبح الی یك ساعت بعدازظهر وشعبه بهلوی از ۷ ونیم صبح الی ده بعدازظهر خواهد بود.

باجه دریافت شعبه بازار عصر هاازساعت ٤ ونیم الی ٦ بعد ازظهر دایر خواهد بود

آ-۱۷٤۸٤ **بانك تهران**

فوت مرحوم **عبدالحسین عمیدی (اعتماد حضور سابق)** راکه ازصاحبمنصبان قدیمی وزارت دارائی بوده باطلاع عموم میرساند مجلس ختم آنمرحوم روزشنبه شانزدهم شهریورماه ازساعت ده الی ۱۲ درمسجدمجد منعقد خواهدبود.

آ-۱۲۷۷۳ **وزارت دارائی**

خانواده‌های عمیدی - نوائی - قدیمی نوائی - امیر شاهی - اشتری - خلعتبری - محتشم - اشرفی - طباطبائی - بهنیا - صاحبدیوانی - احمدی

فقدان اسف انگیزشادروان عبدالحسین عمیدی (اعتمادحضورسابق) را باطلاع خویشان وآشنایان آنمرحوم میرسانند. مجلس ترحیم مردانه ازساعت ۱۰ تاساعت ۱۲ صبح روزشنبه ۱۶ شهریورماه درمسجدمجدومجلس ترحیم زنانه ازساعت ٤ تا ٦ بعدازظهر همان روز درمنزل شخصی آنمرحوم واقع درخیابان خانقاه خیابان خیام سابق مقابل زابشگاه ایران برقرار خواهدبود.

ناصرعمیدی - ثریا محتشم - همایون عمیدی - نصراله خلعتبری (اعتلاءالملك) - عبدالحمیدی - طباطبائی ابوالحسن محتشم - غلامحسین نوائی - هدایت الله قدیمی نوائی - رضاقلی قدیمی نوائی - دکتر حسین قدیمی نوائی - جوادقدیمی نوائی - احمدقدیمی نوائی سرتیپ محسن قدیمی نوائی - سرهنك علی قدیمی نوائی ابوالقاسم نوائی - محمود نوائی - اصغر امیرشاهی ابراهیم اشتری - عبدالحسین اشتری - مهندس احمداشتری مصطفی قلی صاحبدیوانی - رکن الدین احمدی بجم الدین احمدی - محمداشرفی آ-۱۲۷۱۳

فوت شادروان عبدالحسین عمیدی که یکی ازصاحبمنصبان عالیرتبه و صدیق وخدمتگذاروزارت دارائی بوده‌اند بکلیه بازماندگان آنمرحوم بویژه آقای ناصرعمیدی فرزند ارجمند آن شادروان تسلیت میگوئیم.

آگهی های تسلیت

مصیبت وارده برخاندان‌های جلیل کامرانی وامیرسلیمانی را بحضرت معظمه بانو کامرانی وسرکارعلیه بانو صفورای امیرسلیمانی وسایر بازماندگان محترم تسلیت عرض میکنم و یقین دارم رضای بقضاء الهی شیوه اهل حق وآن پیروان طریقت است وعلاوه بفرموده مولانا «جان سلطانی ززندانی برست»

آ-۱۲۷۵۹ **آسیه نبی آدم**

جناب آقای محمدمهدی رفیع مدیر کل وزارت گمرکات و انحصارات

بانهایت تاثر مصیبت وارده را بجنابعالی وخاندان محترم رفیع تسلیت عرض نموده بقاوسعادت آنجنابرا ازدرگاه خداوند مسئلت مینمایم.

آ-۱۲۶۹۱ **صادق باقرپور**

جناب آقای آررمی مدیر کل بانك توسعه صادرات

مصیبت وارده را باکمال تاسف وازصمیم قلب بآنحضرت تسلیت عرض نموده دوام بقاءوعزت آنخاندان جلیل رااز حضرت احدیت مسئلت مینمایم

آ-۱۲۶۹۷ **عباس نورعلی**

مصیبت وارده بفامیل محترم خضرائی رابازماندگان آنمرحومه تسلیت گفته بقا ودوام همگی را ازخداوند متعال خواستاریم

سرلشکر بقائی - مهندس فتحی - یحیی فتحی - مسعود فتحی - ملك تاج فتحی - ملکه فتحی - محمود فرخ‌پی

آ-۱۲۷۶۳

ازمصیبت وارده بفامیل محترم درخشاپور مخصوصا دوست بزرگوار آقای دانشور تسلیت عرض وسلامتی آنوجود عزیزرامسئلت مینماید

آ-۱۲۷۰۷ **حسینعلی شامبیاتی - عزت شامبیاتی**

باقلبی مملوازتاثر وتاسف مصیبت وارده رابجناب آقای حمید مروستی و بانوتسلیت عرض میکنم.

آ-۱۲۷۶۵ **محمد علی ثقة الاسلامی**

اولین عکس العمل رسمی امریکا

هندرسن: سوریه دارد بصورت یکی از اقمار شوروی درمیآید

وضع سوریه کاملا جدی است وتحولات آن کشور ممکن است تاثیر مهمی درامنیت دنیای آزاد داشته باشد

رادیومسکو: هندرسن موضوع افزایش کمك بدول همجوار سوریه را مطرح کرده است

نیویورك - دیروز لوی هندرسن پس ازورود به نیویورك بدون آنکه با مخبرین مصاحبه کند وراجع بمطالعاتش درخاورمیانه اطلاعاتی دراختیار آنها بگذارد بسوی واشنگتن رهسپار گردید عده کثیری ازمخبرین جرایدوعکاسان تلویزیون دراطاق انتظار فرودگاه جمع شده انتظارداشتند که باهندرسن ملاقات ومذاکره کنند ولی هندرسن اصولا درفرودگاه توقف نکرده وبمحض خروج از هواپیمائی که ویرا ازخاورمیانه به نیویورك برده بود بیك هواپیمای دیگر رفت وبسوی واشنگتن رهسپار گردید.

هندرسن درواشنگتن راجع ببررسی های خودجهت جمع آوری اخباردست اول درباره اوضاع سوریه وخاورمیانه بادالس وزیرامورخارجه امریکا ملاقات ومذاکره بعمل خواهد آورد. وی با رهبران عراق، ترکیه، اردن ولبنان که همسایگان سوریه هستند مذاکراتی بعمل آورده است.

وضع جدی

واشنگتن - لوی هندرسن اعلام داشت که تحولات سوریه ممکنست تاثیر مهمی درامنیت جهان آزاد داشته باشد. وی اظهار کرد که به دالس وزیرامورخارجه امریکا گزارش خواهد داد چگونه این کشور بسرعت بطرف شوروی گرایش پیدا کرده ودرحال تبدیل به یکی از کشور های اقمار شوروی است. «هندرسن» دیروز یك گزارش ۱۲ صفحه ای به ویلیام رانتری معاون وزارت امور خارجه امریکا تسلیم کرد واظهار داشت که این گزارش را حین مراجعت ازسوریه ودر بین راه تهیه کرده است.

هندرسن بروزنامه نگاران گفت بنظر من وضع سوریه جدی است وکاملا هم جدی می باشد.

درهمان حالی که هندرسن عازم واشنگتن بود شوروی طی اعلامیه ای از دول غربی خواسته که این کشوررا بمنزله یك قدرت موثردر خاور میانه بشناسند.

هندرسن درپاسخ روزنامه نگاران مبنی به نظریات کشور های همسایه سوریه گفت: «کشورهای همسایه سوریه توانسته اند کاملا نظریات خودرا برای من تشریح کنند ودرپاسخ این سئوال که آیا امکان دارد امریکا عضو پیمان بغداد شود گفت: «خواهشمندم مرا ازبحث ودراطراف این موضوع معاف کنید»

راههای گوناگون

واشنگتن - بقرار اطلاع لوی هندرسن ضمن گزارشی که برای وزات امورخارجه امریکا تنظیم کرده راه حل های مختلفی رابرای مقابله بااوضاع فعلی سوریه پیشنهاد نموده است ولی وی حاضر نشد کوچکترین توضیحی دراطراف این راه حل ها به خبرنگاران بدهد. (آسوشیتدپرس)

کمك بکشور های آمریکا

واشنگتن - لوئی هندرسن نماینده وزارت امورخارجه آمریکا که امروزاز مسافرت خوداز کشورهای خاورمیانه بازگشته درباره افزایش کمك آمریکا به کشورهای همجوار سوریه اظهارنظر کرد. بآسانی میتوان فهمید که چرا هندرسن این پیشنهاد را مطرح کرد.

اخیرا یك توطئه ضددولتی امریکائی در سوریه کشف گردید. (رادیومسکو)

بقیه درصفحه

گوی آتشین

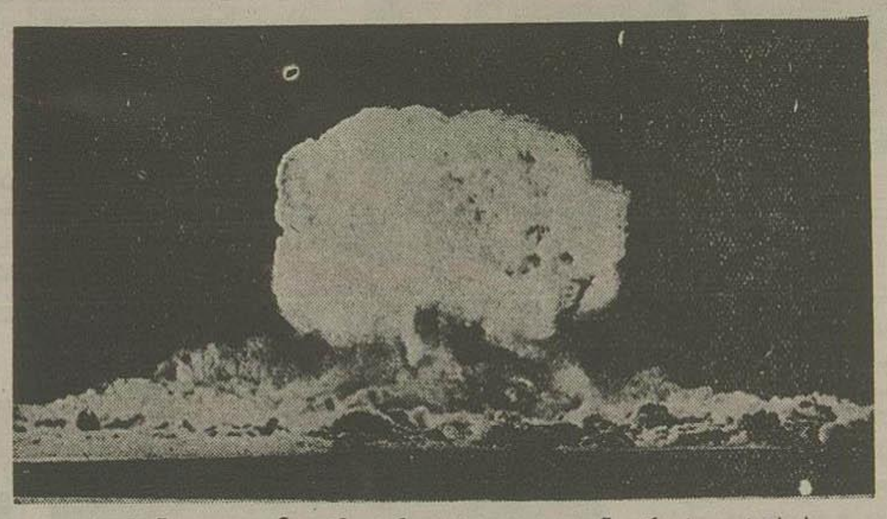

از انفجار بمب اتمی که درآزمایش اخیر نوادا صورت گرفت گوی آتشینی بوجود آمد که از فاصله ۲۷ کیلومتری بچنین صورتی مشاهده میشد.

یك قدم بطرف چپ

تظاهرات شدید ضدامریکائی دردمشق

تظاهر کنندگان فریاد میزدند زنده باد دوستی سوریه و اتحاد شوروی

دمشق - روز گذشته جمعیتی درحدود ۱۵۰۰ نفر از اهالی سوریه واکراددر دمشق تظاهراتی برپاساخته و شعار میدادند: «مرگ بر امپریالیسم امریکا، مرگ برخائنین وعمال امپریالیسم امریکا»

پس ازاینکه سه هفته قبل دولت سوریه اعلام کرد که توطئه ای ازطرف دولت آمریکا بمنظور سقوط رژیم کنونی کشور ترتیب داده برای اولین بار است که چنین تظاهراتی دردمشق بعمل میآید.

جمعیت مذکور فریاد میزد «ما طرح ایزنهاوررا نمیخواهیم» «زنده باد دوستی سوریه واتحاد جماهیر شوروی»

شعارهای دیگری نیز ازطرف جمعیت علیه امریکا وهندرسن معاون وزارت خارجه این کشورداده میشد. پلیس تظاهر کنندگان مذکوررا بدون تصادم و زدوخورد متفرق ساخت (اسوشیتدپرس)

بی نیازی ازامریکا

دمشق - روز گذشته خالدالعظم وزیر دفاع سوریه که اخیرا پس از جلب موافقت شوروی برای کمك سوریه بکشورخود بازگشته اظهارامیدواری کرد که این کمك لااقل معادل پنجاه میلیون دلار باشد.

وقتی ازخالدالعظم سؤال شد که حاضر ید دررأس یك هیئت نمایندگی به امریکا مسافرت کرده وکمك این کشور راهم بسوریه جلب نمائید گفت ما ازشرائط کمك امریکا باخبریم واین شرائط آزادی واستقلال مارا تهدید خواهد کرد.

ما ازآن نظر کمك دولت شوروی را قبول کردیم که متضمن هیچگونه شرائط خاص سیاسی، نظامی اقتصادی نمیباشد. (رویتر)

هیئت اقتصادی

پراك - روز گذشته هیئت اقتصادی سوریه که دورو زقبل بریاست جبار مرئیس شورای عمران واقتصاد سوریه واردچك اسلواکی شده بود باوزیر اقتصاد چك سلواکی ریشارد دووریاك ملاقات کردند ودر اطراف طرحی که ازطرف دولت سوریه برای همکاری اقتصادی بین دو کشور تهیه شده است مذاکره نمودند (خبرگزاری فرانسه)

راج کاپور
فیلم واکسی
را بهترین آثار خود میداند
آ-۱۷۵۳۰

کشف باند قاچاق

بزرگترین باند قاچاق مواد مخدره درامریکا کشف شد

افراد باند به بازرسان ومامورین دولت رشوه های کلانی میپرداختند

نیویورك - سخنگوی دولت امریکا اعلام کرد که بزرگترین باند قاچاقچیان موادمخدره آمریکا کشف شده ودراین باند ۶۲ نفر شرکت داشته اند باینمعنی که ۶۶ نفر آنها مستقیما بکار قاچاق مواد مخدره مشغول بوده و ۱۶ نفر دیگر نیز دراینکار آنها کمك میکرده اند.

سردسته قاچاقچیان شخص ۵۴ ساله میباشد ونامش هری استر ومبرگ است و مدت ۲۵ سال این باند عظیم را اداره می کرده است.

باند مزبور تنها در یك دفعه معادل ۳٫۵۰۰٫۰۰۰ دلار هروئین خالص به امریکا قاچاق برده است.

دسته مزبور هروئین وتریاك وکوکائین وسایر موادمخدره را از فرانسه و کشور های دیگر بامریکا میبرده وبرای حمل این مواد بانحاء مختلف حیله ها متوسل میشده اند.

رشوه بمامورین دولت

محاکمه این عده اکنون درداد گاه بخش شهر نیویورك شروع شده ودر بازجوئی معلوم گردیده که افراد باند بزرگ قاچاقچیان مواد مخدره حتی بامبسیاری از بازرسان مبارزه باقاچاقچیان بند وبست داشته وبآنها رشوه های کلانی میپرداخته اند. باین ترتیب بازرسان مزبور هنگام ورود مواد مخدره قاچاق بنیویورك تسهیلاتی برای قاچاقچیان فراهم می آورده وآنهارا بدون بازرسی مرخص میکرده اند.

سخنگوی دولت آمریکا از ذکر اسامی این بازرسان خودداری کرد وتنها گفت که کلیه آنها از خدمات دولتی بر کنار شده اند.

دادستان نیویورك اظهارداشت که گاهی میزان قاچاق موادمخدره بوسیله این باند بامریکا بارقام سرسام آوری میرسیده وباند مزبور بوسیله عمالی که داشته مواد مخدره را با بهای خیلی زیاد در بسیاری از نقاط آمریکا بفروش میرسانده است حتی گاهی هم موادمزبور بکاباد ابرده میشده است (آسوشیتدپرس)

بعقیده وزیرخارجه مصر

پیمان بغداد وآتلانتیك باید ازبین برود

قاهره - محمود فوزی وزیرامورخارجه مصر طی نطقی که امروز درقاهره ایراد کرد اظهارداشت که اتحادیه آتلانتیك شمالی ومخصوصا پیمان بغداد شدت صلح جهانی را تهدید میکند وبرای حفظ صلح لازم است این پیمانها ازبین برده شود. وزیر امورخارجه مصر پس ازاشاره به حوادث پنج سال اخیر مخصوصا وقایعی که متعاقب ملی شدن کانال سوئز پیش آمد دولت های غربی رابه قتل عام وکشتار دسته جمعی درالجزایر وعمان متهم کرد وگفت نیروهای امپریالیستی دریمن وناحیه بوریمی بشورش وایجاد هرج ومرج دست میزنند.

محمود فوزی شایعاتی رادائر براینکه مصر برای ایجاد یك امپراتوری در خاورمیانه خودرا برای حمله وهجوم بکشورهای دیگر آماده می کند تکذیب کرد ونشان نمود که دولت مصر همچنان به سیاست بیطرفی مثبت خودادامه خواهد داد.

وزیر امورخارجه مصر درپایان آزمایش های اتمی را تقبیح کرد ودرخواست کرد که هر چه زودتر باین آزمایشها خاتمه داده شود (خبرگزاری فرانسه)

اینهم از قصر شیرین

آقای شهابعلی اردلان دارنده بلیط شماره ۱۷۹۵۰ سری ۳۴۶ ساکن قصرشیرین در هفته پیش باپرداخت سی ریال بلیط مذکور را خریداری کرد و پس ازانجام مراسم قرعه کشی ازرادیو متوجه شد که بیست هزار ریال جایزه باواصابت کرده است که ازطرف بنگاه بخت آزمائی ملی این جایزه باو پرداخت گردید. آ-۱۷۴۰۴

جایگزین شده ازطرف اداره ثبت قیمتا فقط ۳۲ ریال
امرت انجن (روغن دختر هندی)
AMRUTANJAN
در موقع خرید توجه فرمائید باذرل وشیشه دراصل وطی وست توزیع وباشد
در تهران وشهرستانها: خیابان نوذر جنوبی سرای جواهری تجارتخانه سرواریا سنگ فرش ۲۲۲۰۰ مرسیه فرنگ
آ-۱۷۵۵۴

یادداشت شوروی

غرب باید شوروی را یك قدرت خاورمیانه بشناسد

باید یك اعلامیه چهارجانبه درباره منع استعمال قوه درخاورمیانه صادر شود

واشنگتن - درواشنگتن اعلام شد که دولت شوروی طی نامه های متشابهی که برای دول آمریکا وانگلیس وفرانسه ارسال داشته خود را معنوان یك دولت قوی درخاورمیانه قلمداد کرده است.

این نامه ازطرف وزارت امور خارجه شوروی سفرای کبار دول بزرگ غربی درمسکو تسلیم شده است.

سفیر کبیر آمریکا در مسکو بمحض وصول نامه مزبور خلاصه ای از آن را بوزارت امورخارجه آمریکا اطلاع داده ونزودی متن کامل آن را بواشنگتن ارسال خواهد داشت.

طوریکه مطلعین درواشنگتن اظهار کرده اند درنامه ای که جدیدا از طرف شوروی برای دول غربی ارسال شده پیشنهادی بهتر از پیشنهاد های گذشته شوروی برای حل وفصل مسائل خاور میانه وجود ندارد.

سیاست های مختلف

دول بزرگ غربی در گذشته گاهی نسبت بمسائل خاورمیانه سیاست مشترکی اتخاذ میکردند ولی هرگز بین آن ها و دولت شوروی درباره امورخاور میانه سیاست واحدی وجود نداشته وتوافق نظری نیز حاصل نگردیده است.

شوروی ازچندی قبل باداثر کردن روابط نزدیك با بعضی از دول خاور نزدیك وخاورمیانه دائره نفوذ خودرا دراین منطقه توسعه داده ومقادیر زیادی اسلحه ومهمات نیز ازطرف آن دولت ودول اروپای شرقی بکشورهای عرب ارسال گردیده است.

اکنون بین شوروی وکشورهای مصر وسوریه مناسبات نزدیك وجود دارد ودرمدت سه هفته گذشته توسعه نفوذ شوروی درسوریه سروصدای بزرگی درمحافل بین المللی برپا کرده است.

تقبیح توسل بزور

مفاد نامه اخیر دولت شوروی حاکی ازآنست که این دولت کشورهای آمریکا انگلستان وفرانسه را ازایجاد اختلاف ومبارزه درخاورمیانه برحذر داشته واظهارنظر کرده که دول بزرگ جهان باید توسل به زور را درخاورمیانه ممنوع سازند.

شوروی درنامه خود دول غربی را متهم ساخته که علیه سوریه بجنگ اعصاب پرداخته ودرنظر دارند دست باقدام مشترکی علیه مردم سوریه بزنند در حالیکه این اقدام بنفع حل معضلات جهان تمام نخواهد شد.

قبلا نیز دولت شوروی تقاضا کرده بود که طی اعلامیه ای توسل بزور درخاور میانه ازطرف دول غربی ممنوع گردد نامه جدید دولت شوروی اظهار تاسف شده است که مفاد نامه قبلی این کشور درباره اوضاع خاورمیانه مورد توجه قرار گرفته است و پیشنهاد میشود که برای جلوگیری از تشدید وخامت اوضاع درخاورمیانه ازدخالت درامور کشورهای این ناحیه خودداری شود. نامه جدید شوروی دراینباره میگوید:

اولین قدم

دولت شوروی کماکان عقیده دارد اولین قدم برای بهبود اوضاع خاورمیانه ودر آوردن وضع این منطقه صورت عادی آن است که اعلامیه ای ازطرف چهار دولت بزرگ عضو دائمی شورای امنیت سازمان ملل صادر گردد. دراین اعلامیه توسل بزور برای حل مسائل خاورمیانه واختلافات مربوط باین منطقه تقبیح شده ودولتهای بزرگ متعهد شوند که بهیچوجه در امور داخلی کشورهای خاورمیانه مداخله ای بعمل نیاورند. (آسوشیتدپرس)

۱۵۰۰ کلمه

لندن - سخنگوی وزارت خارجه بریتانیا اعلام کرد که یادداشت جدید شوروی ازطرف کارشناسان وزارت امور خارجه بریتانیا موردبررسی قرار گرفته است.

درمحافل سیاسی گفته میشود شوروی پیشنهاد کرده است بین دولتهای بزرگ مذاکراتی درزمینه مسائل خاورمیانه بعمل آمد. یادداشت شوروی ۱۵۰۰ کلمه است ولی هنوز متن آن کاملا منتشر نشده است.

شوروی درسال گذشته نیز دوبار یادداشت هائی بدول غربی ارسال داشت وپیشنهاد کنونی خود رامطرح ساخت ولی دول غربی پاسخ دادند که صدور چنان اعلامیه ای ضرورت ندارد زیرا منشور سازمان ملل متحد شامل همه کشورها میشود. (رادیو لندن)

کمك به بیطرفها

امریکا بسودان ویمن کمك میکند

یمن وسودان ازپذیرفتن طرح ایزنهاور خودداری کرده اند

واشنگتن - بقرار اطلاع دولت آمریکا اکنون مسئله کمك بکشورهای سودان ویمن رامورد مطالعه قرارداده است.

یك هیئت ۵ نفری ازطرف وزارت امور خارجه واداره همکاریهای بین المللی برای رسیدگی دراطراف تقاضای کمك دولت یمن عازم این کشور گردیده است واحتمال دارد نزودی چند نفر ازاعضای رسمی دولت امریکا بهمین منظور مسافرتی بخارطوم پایتخت سودان بعمل آورند.

درظرف چندماه گذشته دولت سودان نسبت بدریافت کمك ازامریکا اظهار علاقه کرده است.

دولت شوروی هر دو کشور سودان ویمن پیشنهاد کمك نظامی واقتصادی کرده وحتی برای یمن اسلحه ومهمات نیز فرستاده است.

هیئت ۵ نفری

اکنون هیئت پنج نفری امریکائی دریمن مشغول مطالعه در اطراف امکانات و چگونگی کمك هائی که باید بایشکشور بعمل بیاید میباشد.

ازطرف دیگر «محمدوابه سین» نماینده دولت سودان نیز بامقامات وزارت خارجه امریکا دراشنگتن راجع بمسئله کمك مشغول مذاکره است.

بقرار اطلاع جیمز رچاردز نماینده مخصوص آیزنهاور پس از بازدیدی که از سودان بعمل آورده لزوم کمك بایشکشور راتایید کرده است.

دولت سودان درمورد پذیرش کمکهای امریکا کنون بطور نفی یااثبات اظهار نظری بعمل نیاورده ولی ازقبول طرح ایزنهاور درخاورمیانه خودداری کرده است (آسوشیتدپرس)

ژاپن نیروی نظامی خودرا تقلیل میدهد

توکیو - وزارت دفاع ژاپن اعلام کرد که ایندولت درنظر دارد که ازمیزان نیروهای نظامی خود بکاهد.

گفته میشود که تاماه ژانویه آینده ۳۰٫۰۰۰ نفر ازسربازان ژاپنی مرخص خواهند شد. (آسوشیتدپرس)

اعضای جدید سازمان ملل متحد

سازمان ملل متحد - دولت شوروی روز گذشته ازشورای امنیت سازمان ملل متحد درخواست کرد درهمان حالی که مشغول رسیدگی بتقاضاهای عضویت کشورهای کره جنوبی ویتنام جنوبی سازمان ملل متحد میباشد تقاضای عضویت مغولستان خارجی رانیز موردتوجه قرار دهد.

مغولستان خارجی همان کشوری است که اخیرا مولوتف بعنوان سفیر شوروی در آن منصوب شده است.

باحتمال قوی تقاضاهای عضویت هرسه کشور درشورای امنیت مطرح خواهد گردید اما تصویب این تقاضاها بعید بنظر میرسد.

امروز جلسه شورای امنیت سازمان ملل متحد به تقاضای مالایا درمورد عضویت درسازمان ملل متحد رسیدگی خواهد کرد وظاهرا این تقاضا بدون مخالفت تصویب خواهد شد. (آسوشیتدپرس)

۱۵۵ جلسه بیفایده

پیشنهادهای خلع سلاح غرب رد شد

کمك به ۴۵ میلیون طفل

سازمان ملل متحد - موریس پیت رئیس صندوق کمك به کودکان اظهار داشت که امسال درحدود ۴۵ میلیون طفل ومادران آنها در ۱۰۲ کشور، بر برنامه صندوق کمك بکودکان سازمان ملل متحد استفاده خواهند کرد و به آنها کمك خواهد شد.

پیت روز ۳ شنبه درجلسه افتتاحیه هیئت مدیره اظهار داشت که این سازمان به دومیلیون دلار دیگر احتیاج دارد تابك برنامه ۲۴ میلیون دلاری راامسال بموقع اجراء درآورد. کنفرانس هیئت مدیره هرششماه یکبار تشکیل میشود. هیئت مدیره این سازمان که از ۳۰ کشور میباشند کنفرانسی برای مدت دوروز تشکیل داده اند که مبلغ ۱۶ میلیون دلار دیگر را برای برنامه سلامت ورفاه اطفال در ۵۴ کشور تا آخر سال جاری موردمطالعه قرار دهند.

سه مرکز مهم سوق الجیشی افریقا

لندن - دیروز بین وزیران دفاع سه مرکز سوق الجیشی مهم افریقا یعنی افریقای جنوبی سودان ومراکش مذاکراتی باشرکت معاون وزارت دفاع بریتانیا صورت گرفت موضوع مذاکرات افشا نگردید وباظرین سیاسی معتقدند که مذاکرات برمحور مبارزه علیه نفوذ کمونیزم درافریقا دور میزده است.

لندن - والرین زورین نماینده شوروی در کنفرانس خلع سلاح لندن اعلام کرد که پیشنهادهای غرب درباره خلع سلاح و کنترل سلاحهای اتمی برای شوروی غیر قابل قبول است.

وی گفت دول غربی نمیخواهند برای تحریم فوری وبلاشرط سلاحهای اتمی وهیدروژنی اقدام کنند ودرفعالیتهائی که بمنظور تحریم این سلاحها صورت می گیرد خرابکاری کنند.

زورین گفت که نظر دولت خود را درباره پیشنهادهای غرب بطور وضوح تشریح کرد وباپیشنهاد مربوط بانعقاد یك قرار داد «محدود» خلع سلاح مخالف میباشد.

تشریح نظریات

زورین افزود هر چند نیانیه دولت شوروی که توسط اینجانب در جلسه روز ۲۷ اوت قرائت گردید نظریات دولت شوروی رادر موردمسائل اصلی خلع سلاح که در کنفرانس لندن طرح شده منعکس ساخته است وبا آنکه در این اعلامیه پیشنهادهای اخیر دول غربی ازنظر شوروی بی ارزش اعلام شده معذلك دول غرب جدا درخواست کرده اند که مشروح نظریات شوروی رادراین باره دوباره اعلام نمایم. سپس زورین تشریح مجدد نظریات شوروی پرداخته گفت

دولت شوروی بارها بطور صریح خاطر نشان ساخته که قبل ازهرچیز در مورد مسئله خلع سلاح باید سه دولت بزرگ که اکنون دارای سلاحهای اتمی هستند موافقت خود را با تحریم آزمایش این سلاحها وقرار دادن آن تحت نظارت بین المللی اعلام دارند.

باین ترتیب (زورین) پیشنهادهای اخیر دول غرب بر ارد کر دو بکصدوپنجاه وپنجمین جلسه مذاکرات خلع سلاح بدون اخذ نتیجه تعطیل شد.

اعضای هیئتهای نمایندگی کشورهای شرکت کننده در کنفرانس اظهار داشتند که امروز مجددا جلسه تشکیل خواهد شد. (اسوشتدپرس)

تشکیل اتحادیه بانوان دریاکستان غربی

کراچی - اخیرا اتحادیه ملی بانوان پاکستان درلاهور تشکیل گردیده است.

درجلسه ایکه باحضور ۱۷ تن از نمایندگان سازمانهای بانوان تشکیل شد برای تاسیس این اتحادیه اخذ تصمیم بعمل آمد.

هدف این اتحادیه که یك سازمان غیرسیاسی است حفظ حقوق بانوان پاکستان میباشد.

قابل توجه آقایان پزشکان
Ovules Merfen
موجود است
مرکز فروش: شرکت تضامنی سعید طبیبی
وشریك خیابان ناصرخسرو تلفن ۵۲۵۴۹
آ-۱۷۴۸۸

فردا صبح درسینمای تهران
کالاگان یك جرعه بیشتر
بهترین وتماشائی ترین برنامه
مخصوص اطفالست
آ-۱۷۵۸۴ شروع ۱۰ ونیم صبح Ash. N. A. Co. «کانون ملوطی»

موشك و «ضدموشك»

موشك جدید شوروی در قازان آزمایش شده است

شوروی با استفاده از طرحهای آلمانی موفق بساختن موشك قاره پیما شده است

نیویورك ـ مجله لایف در شماره دیروز خود مینویسد:

ظاهراً شوروی بهاموفق شده‌اند که با استفاده از نقشه‌های مربوط به ساختمان موشك و ـ ۲ ـ ث آلمانها در جنك گذشته طرح موشك‌های قاره‌پیمای اخیر خود را ریخته و آنرا تکمیل نمایند. این مجله مینویسد باوجود کوششهای فراوان آمریکائیها منظر میرسد که شوروی بهادر ساختمان موشك‌های ۳ تا ۵ هزار میل برامریکا سبقت گرفته‌اند.

مکانیسم موشك

بقرار اطلاع موشك قاره‌پیمای شوروی از سه قسمت تشکیل شده که وظایف مشابهی دارند و هر یك از قسمتهای آن بنوبت به فعالیت میپردازند:

سوخت موشك مذکور ترکیبی از اکسیژن پراکید و پتاسیم است که بوسیله آن توربین های موتور موشك بحرکت درآمده و براثر آن فشار هوا بداخل بدنه موشك رانده میشود. گرمائی که از این سوخت تولید میشود گاز فوق العاده‌ای تولد می نماید که موشك را مرحله بمرحله درفضا بحرکت در میآورد.

آزمایش این موشك از مرکز آزمایشهای موشکی در «قازان» (بندری در کنار ولگا) صورت گرفته و تاجبال «آنادیر» (درسیبری) امتداد پیدا کرده است در مرکز دیگر آزمایشهای موشکی شوروی در «کموسوسك»، «تامیر» و «کولجیف» واقع شده است. (اسوشیتدپرس)

سه سال کوشش

واشنگتن ـ رئیس سابق برنامه‌های موشکی آلمان روز گذشته اظهار داشت که امریکا در صورتیکه بخواهد در برابر موشك قاره پیمای شوروی یك وسیله دفاعی مؤثر بوجود بیاورد باید سه سال تمام کوشش و فعالیت کند.

وی که دکتر والتر «دورن برگر» نام دارد و مشاور برنامه‌های موشکی نیروی هوائی امریکا است گفت «ضدموشك» تنها وسیله‌ایست که با ساختمان آن میتوان علیه موشك‌های قاره‌پیما جنگید و خطر آنرا دفع کرد.

دکتر «دورن برگر» گفت برای ساخت «ضدموشك» لااقل سه سال وقت لازم است و پس از ساختمان آن آمریکا تفوق آشکاری بر شوروی خواهد داشت و اضافه کرد با آنکه شوروی اکنون موفق بساختن موشك قاره پیما گردیده اما برای در اختیار داشتن تعدادی که بتواند با آن دست بحمله بزند لااقل سه تا چهار سال وقت لازم است. (اسوشیتدپرس)

منطقه اقتصادی واحد

نخستین مرحله دولت فدرال مصر و سوریه

دمشق ـ در دمشق اعلام شد که بین مصر و سوریه یك قرارداد مهم بازرگانی بامضا رسیده است.

بموجب این قرارداد موادزیر مورد موافقت طرفین قرار گرفته است:

۱ـ آزادی برفت و آمد اشخاص و آزادی انتقال سرمایه از یك کشور بکشور دیگر ۲ـ آزادی مبادله کالاهای بازرگانی ۳ـ آزادی اقامت و اشتغال بکسب و کار برای افراد یك کشور در کشور دیگر تا باین ترتیب اتباع دولتین مزبور بتوانند آزادانه بکسب و تجارت بپردازند.

۴ـ آزادی حمل و نقل ترانزیت و استفاده از وسائل ارتباط بوسیله و بنادر فرودگاههای غیر نظامی ۵ـ اعطای حق مالکیت منقول و غیر منقول باتباع طرفین ۶ـ تشکیل یك منطقه گمرکی واحد از طرف دو کشور

۷ ـ اتخاذ یك سیاست کلی واحد واردات و صادرات بوسیله دولتین مصر و سوریه.

۸ ـ انجام مشاوره قبلی بین دولتین مصر و سوریه درصورتیکه یکی از این دول بخواهد با دولت ثالث قرارداد بازرگانی منعقد سازد.

۹ـ هم آهنگ ساختن مقررات اقتصادی مربوط بامور صنعتی و کشاورزی بموجب این قرارداد. همچنین طرفین موافقت کرده‌اند که سیاست های مالی و پولی هم آهنگ اتخاذ کنند. دولت فدرال قرارداد مزبور از طرف عبدالمنعم کیسونی وزیر دارائی و اقتصاد ملی مصر که بدمشق مسافرت کرده و خلیل کلاس وزیر اقتصاد ملی سوریه بامضا رسیده و پس از امضای قرارداد مزبور یك اعلامیه رسمی نیز از طرف نمایندگان دو طرف انتشار یافته است.

صبری العسلی نخست وزیر سوریه پس از انعقاد قرارداد بازرگانی مزبور در یك کنفرانس مطبوعاتی اظهار داشت که این قرارداد برای تحقق دادن هدف بزرگی نظیر ایجاد یك دولت فدرال از مصر و سوریه ضروری بوده است.

وی افزود سوریه و مصر در سال گذشته موافقت کرده بودند که یك دولت فدرال تشکیل دهند و در امور مربوط بسیاست خارجی، دفاع، اقتصاد، کشاورزی روش و سیاست واحدی اتخاذ کنند.

بطوریکه ناظرین غربی در دمشق اظهار کرده‌اند مصر و سوریه با امضای این پیمان نشان دادند که دارای یك سیاست واحد هستند و شایعات مربوط بوجود اختلاف نظر بین رهبران این دو دولت چندان صحت ندارد (اسوشیتدپرس)

یاران قدیم

«هوشی مینه» رئیس جمهور ویتنام شمالی اخیراً مسافرتی بیوگسلاوی نمود و مورد استقبال گرم پرزیدنت تیتو قرار گرفت.

ملاقات این دو رهبر اروپائی و آسیائی برای مطالعه مسائل و اشکالات دنیای کمونیست و بحث درباره اشکال تازه سوسیالیسم بوده است.

تیتو و هوشی مینه از رهبران کار قدیم هستند و مدتها در شوروی با یکدیگر سر برده‌اند.

بحران در فرانسه

مونوری در خطر است

پاریس ـ در پاریس وضع بحرانی بسیار شدیدی روی داده است که ممکن است سقوط قبل از موقع دولت فرانسه منتهی گردد و سیاست ضد تورم دولت فلیج بماند.

اتحادیه کشاورزان بتصمیم دولت مبنی بر تنزل بهای گندم اعتراض کرده و از مجلس ملی فرانسه درخواست کرده است که فوراً جلسه فوق العاده‌ای تشکیل دهد و بسیاست کشاورزی دولت رسیدگی کند و چنانچه دولت سیاست کشاورزی خود را تعدیل ننماید آنرا ساقط نماید.

جریان جالب توجه این است که هیئت اجرائیه حزب محافظه کار و منفردین و گروه دهقانان که مجموعاً دارای یکصد و چهل و سه نماینده در پارلمان هستند تصمیم گرفته اند از درخواستهای اتحادیه کشاورزان پشتیبانی نمایند.

شب گذشته رهبران محافظه کار با بورژس مونوری نخست وزیر فرانسه ملاقات کردند و درباره مسائل مزبور مذاکره نمودند.

نمایندگان محافظه کار که قبلا درخواست کرده بودند مجلس پس از تعطیلات تابستان روز دوم اکتبر تشکیل شود موافقت کردند روز ۲۴ سپتامبر کار خود را آغاز نماید. تصمیم فوق بدینمنظور اتخاذ گردید که دولت بتواند زودتر اصلاحات سیاسی که مایل است در الجزایر ایجاد کند بتصویب مجلس برساند.

اتحادیه کشاورزان شدیداً با تصمیم مزبور مخالفت ورزیده و اعلام کرده است که ۲۳۰ نفر از نمایندگان مجلس از نظر اتحادیه پشتیبانی خواهند کرد.

چنانچه دولت بخواهد تصمیمات خود را بتصویب مجلس برساند باید لااقل ۲۹۹ نفر از نمایندگان با آن موافقت نمایند.

در محافل سیاسی از هم اکنون احتمال روی کار آمدن عده‌ای از سیاسیون، منجمله کریستیان پینو پیش آمده است. (رویتر)

مامورین سفارت شوروی میخواستند زن ۷۱ ساله‌ای را بربایند

زوریخ ـ روز گذشته چهار نفر از اعضای رسمی سفارت شوروی در سالن گمرك فرودگاه زوریخ در نظر داشتند یك زن ۷۱ ساله روسی را که برای ملاقات دخترش عازم پوئنوس آیرس شود بربایند

بلافاصله پلیس سوئیس در جریان دخالت کرده و دیپلماتهای روسی را از فرودگاه اخراج کرد.

این زن روز ۲۵ اوت در حالیکه یك بلیط هواپیما تارم در دست داشت وارد زوریخ گردیده بود برای بدست آوردن روادید از سفارت ایتالیا در این شهر اقامت داشت ولی سفارت شوروی مایل بود که وی را بمسکو برگرداند و چون از اقدامات رسمی نتیجه نگرفت درصدد ربودن وی برآمدند.

مانوی مذکور میگفت که در مسکو بهای بلیط تابوئنوس آیرس را پرداخته ولی اکنون مشاهده میکند که بلیط وی تارم بیشتر اعتبار ندارد و علاوه بلیط وی فاقد روادید عبور میباشد (رویتر)

ابتدا زنان به آسمان صعود خواهند کرد!

نیویورك ـ بعضی از روانشناسان امریکائی پس از مطالعات زیاد باین نتیجه رسیده‌اند که اولین انسانهائی که با اقمار مصنوعی در فضا پرواز خواهند کرد، زنان خواهند بود و احتمال میدهند که ممکنست این زنان از کشور شوروی باشند یکی از عوامل مهمی که در این پیش بینی دخیل بوده کمی وزن زنان نسبت بوزن مردان میباشد. (اسوشیتدپرس)

بمنظور جلوگیری از طرح مسئله مجارستان

دمشق ـ عصر دیروز معاون وزارت خارجه مجارستان «کارونی اواکا» وارد دمشق گردید.

بقرار اطلاع نامبرده در نظر دارد با مقامات وزارت خارجه سوریه تماس گرفته و آنها را در جریان نظریات دولت مجارستان در مورد گزارش اخیر کمیته بازرسی سازمان ملل متحد گذارده و روش دولت مجارستان را در جلسه مجمع عمومی برای دولت سوریه تشریح نماید. معاون وزارت خارجه مجارستان باین منظور از سیاری از کشورها دیدن میکند. (آسوشیتدپرس)

انتخابات عمومی پاکستان

کراچی ـ سهروردی نخست وزیر پاکستان از کلیه گروههای پارلمانی در مجلس شورای ملی پاکستان دعوت کرده است که روز سه‌شنبه آینده کنفرانسی تشکیل داده و پیرامون برنامه انتخابات باهم مذاکره کنند. رادیو کراچی اطلاع داد که دولت پاکستان در نظر دارد بمجرد اینکه کمیسیون انتخابات کارهای خود را تمام کرد انتخابات عمومی را در کشور آغاز نماید (رادیو کراچی)

«صندوق آسیائی عمران»

کراچی ـ دولت پاکستان مشغول مطالعه پیشنهاد اخیر دولت ژاپن مبنی بر تشکیل یك صندوق آسیائی عمران میباشد.

سهروردی نخست وزیر پاکستان هیئتی از کارشناسان مالی و اقتصادی پاکستان را مأمور مطالعه در اطراف این موضوع کرده و قرار است هیئت مذکور ظرف دو یا سه روز نتیجه مطالعات خود را در این باره گزارش دهد. (آسوشیتدپرس)

تمرکز قوای مصر در صحرای سینا

تل‌اویو ـ روزنامه‌های اسرائیل اطلاع میدهند بموجب گزارشهائی که از منابع موثق بدست آورده‌اند واحدهای ارتش مصر در صحرای سینا و باریکه غزه اخیراً مواضعی را که در عملیات اکتبر گذشته تخلیه کرده بودند مجدداً اشغال کرده‌اند.

روزنامه‌های اسرائیل می‌نویسند از قرار معلوم مصر نهادر نظر دارند نیروهای مهمی در صحرای سینا متفرق ساخته و واحدهای فلسطینی را نیز در باریکه غزه متمرکز سازند.

از طرف دیگر روزنامه «معاریف» گزارش میدهد که نیروهای پلیس سازمان ملل متحد اخیراً مقادیر زیادی اسلحه و مهمات قاچاقی که قرار بود باردن هاشمی فرستاده شود بدست آورده‌اند. (خبرگزاری فرانسه)

هر وقت مصر بخواهد

قاهره ـ محمود فوزی وزیر امور خارجه مصر در پاسخ یکی از نمایندگان پارلمان آن کشور اظهار داشت بیمحض آنکه دولت مصر اوضاع را مناسب بداند نیروهای سازمان ملل متحد بیدرنگ خاك این کشور را ترك خواهند گفت.

وی گفت قوای سازمان ملل متحد در حال حاضر با اجازه دولت مصر در منطقه غزه استقرار یافته‌اند و هر وقت که دولت صلاح داند می‌تواند از آنها بخواهد که فوراً از خاك مصر خارج شوند.

رادیو قاهره اطلاع داد که دیروز محمود فوزی با صلاح طراز مدیر کل وزارت امور خارجه سوریه که اکنون در پایتخت مصر بسر میبرد ملاقات و مذاکره نمود (خبرگزاری فرانسه).

جشن افتتاح مؤسسه ویمپی

یك دل درد شدید موجب شد که مؤسسه مدرن تهیه کباب ویمپی در ایران تاسیس شود

بدون دخالت دست سالمترین کباب. ولذیذترین اغذیه و یك بستنی نوظهور ایتالیائی در اختیار شما است

بعد از ظهر دیروز اولین فروشگاه مؤسسه بهداشت غذائی و بمپی ایران در سرپل تجریش باشرکت عده زیادی افتتاح شد خبرنگار ما که در این مراسم شرکت داشت چنین گزارش میدهد

مراسم جشن

از ساعت هفت مدعوین دسته دسته با خانواده‌های خود شروع بآمدن کردند سردر مؤسسه واقع در اول خیابان سعدآباد با چراغهای الوان در حالیکه آرم ویمپی مرتب خاموش و روشن میشد مزین گردیده بود بمحض ورود مدعوین بمحل های مخصوص بخود راهنمائی میشدند و کارمندهای تمیز مؤسسه بهر یك نفر یك ویمپی تعارف مینمودند

تاریخچه ویمپی

بطوری که گفته میشد فکر ایجاد مؤسسهٔ بهداشت غذائی و بمپی ایران نخست بوسیله دو برادر مبتکر بنام آقایان حسین و حسن مقدم طرح ریزی شد و سپس با شرکت واهتمام سه نفر افراد معتبر که علاقمند بصحت عمومی بودند شرکت بهداشت غذائی و بمپی ایران بوجود آمد

در مورد وجه تسمیه ویمپی یکی از آقایان مقدم گفتند که شرکت معظم لیون اند کمپانی که مرکز آن در شهر لندن است فروشگاههای ویمپی را در انگلستان اداره میکنند و این شرکت در کلیه خیابان های لندن شعباتی دایر کرد که غذاهای آماده در اختیار مردم قرار میداد که مشخص ترین نوع آن ویمپی است.

آنهائیکه بانگلستان مسافرت نموده‌اند ملاحظه کرده‌اند که در گوشه و کنار خیابان های شهر بزرك لندن شعبات تهیه ویمپی با سرعت عمل غیر قابل تصوری غذای آماده اهالی را در اسرع وقت در حضور مشتری تهیه و آماده میسازد.

یك خاطره

آقای حسن مقدم در مورد فکر ایجاد ویمپی در ایران اظهار داشت که روزی باتفاق چند نفر از دوستان سرپل تجریش میآیدیم و پس از صرف خوراکی بدل درد شدیدی مبتلا میشود که همان دل درد و ادامه آن بالاخره او را برای معالجه روانه اروپا میسازد و فکر تشکیل یك مؤسسه که بتواند غذای سالم و بهداشتی را تهیه نماید تقویت میکند در مورد ایجاد مؤسسه ویمپی در سرپل تجریش آقای مقدم گفت که چون مردم برای تفریح و رفع خستگی اغلب بسرپل تجریش میآیند و اینجا محلی است که اهالی میخواهند ضمن گردش در یك هوای لطیف غذائی هم خورده باشند ما باین فکر افتادیم که ابتدا اولین فروشگاه تهیه ویمپی را در سرپل سازیم و البته خیال داریم که شعباتی در خیابان های مختلف شهر بوجود آوریم

ویمپی چیست

کباب ویمپی تقریباً شبیه (همبرگر) آمریکائی است که در ایران بطرز مدرن تری تهیه میشود گوشت گوسفند چرخ کرده که بیشتر مورد توجه عمومی است با فرمول مخصوص بخودشان آماده میشود سپس برروی گاز بوتان کباب و برای خوردن آماده میگردد و سپس با طرز کاملا باسلیقه و تمیزی با دستمال های کلنیك و بشقاب زیر آن در اختیار مشتری ها که در دور آشپز خانه مدرن آن جمعند گذارده میشود.

گوشه‌ای از فروشگاه ویمپی هنگامیکه عده‌ای از مدعوین مشغول صرف کباب لذیذ ویمپی هستند

دو میلیون ریال خرج

در مورد هزینه ایجاد مؤسسه بهداشت غذائی و بمپی آقای فریدون اسکوئی یکی دیگر از شرکاء گفت که تابحال قریب دو میلیون ریال خرج شده و با ابتکارات و وسائل مدرنی که در این مؤسسه بکار رفته است وسائل راحتی از هر لحاظ برای مشتریان این موسسه فراهم گردید. هدف این مؤسسه در درجه اول بهداشت غذا با رعایت کامل تمیزی و نظافت است کارکنان این مؤسسه سعی دارند که سالم ترین و مطبوع ترین غذا را بطرز مدرنی در اختیار مردم قرار دهند طبق قراردادی که با یکی از تهیه کنندگان عمده گوشت بسته شده از کشتار هر روز مقدار احتیاج گوشت این مؤسسه مستقیماً سردخانه شرکت حمل و برای یك روز در بخچال های بزرك گذاشته میشود تا بیات گردد سپس این گوشت با ماشین خودکار برقی چرخ میشود

بدون دخالت دست

نکته قابل توجه در تهیه کباب و بمپی اینستکه دست کارگر ابدا در تهیه و آماده نمودن مواد اولیه دخالت مستقیم ندارد.

کباب یکدقیقه‌ای

دستگاه خوراکپزی این مؤسسه که بطرز مدرنی ساخته شده بود و شاید بتوان گفت که در نوع خود بی نظیر است عبارت بود از یك دستگاه بزرك که قطعه فلزی ۱×۱ متر روی آنرا مفروش ساخته بود در زیر این فلز هفت شعله گاز بوتان مشغول سوختن بود بخار متصاعد گرمای سرخ شدن از کباب و بمپی بر خلاف مغازه‌های دیگر که فضای دکان را مملو از دود میکنند وارد هوا کشی میشود که با ابتکار شخصی صورت زیبائی در آمده و یك هوا کش برقی قوی این بخار را بخارج هدایت مینماید که با این عمل بجز بوی مطبوع کباب چیز دیگری در فضا نیست.

مشروبات الکلی ممنوع است

آقای علی امینی یکی دیگر از شرکاء اظهار داشت اصلی که در درجه اول در این مؤسسه رعایت شده منع مشروبات الکلی است ما برای رعایت حال خانواده هائیکه برای استفاده از کباب و بمپی و اغذیه دیگر بمؤسسه ما مراجعه مینمایند صرف نوشابه‌های الکلی را منع نموده‌ایم و امیدوارم که مؤسسه ما کانونی برای خانواده‌هائیکه قصد خوردن یك خوراك سالم و لذیذ را دارند باشد. در این مؤسسه علاوه بر کباب و بمپی کلیه اغذیه‌های سرد بجز کالباس بفروش میرسد.

و ما بادقتی که در تهیه آنها مینمائیم سعی خواهیم کرد که بهترین نوع اغذیه همیشه در مؤسسه ما آماده باشد.

برادران مقدم مؤسس فروشگاه کباب و بمپی در ایران در عقب اجاق خوراکپزی چشم میخورند که بطرز مدرنی ساخته شده

آشپزباشی و شاگردش هنگامیکه مشغول پذیرائی از مدعوین هستند

مؤسسه کباب و بمپی شرکت کرده بودند متفق القول بر این عقیده بودند بهترین کبابی که تابحال خورده‌اند فقط ویمپی است.

و بمپی غذائی است کامل و سالم که میتوان با اطمینان خاطر از تمیز بودن آن خورد.

بستنی ایتالیائی

یکی دیگر از فرآورده‌های منحصر به فرد این مؤسسه تهیه انواع مختلف بستنی ایطالیائی است که با طرز مدرنی در جلوی مشتری تهیه و در اختیار او قرار میگیرد در مورد مزه و طعم آن همین قدر کافی است که گفته شود که اغلب مدعوین متجاوز از سه تا چهار بستنی میل فرموده بودند و کلیه مدعوین بلا استثنا بر این عقیده بودند که فکر نمیکردند چنین بستنی لذیذ و خوشطعمی در ایران تهیه شده باشد

کارگر ایرانی

آقای اسکوئی گفتند در ابتدای کار که فکر ایجاد این مؤسسه بمیان آمد عده‌ای بر این عقیده بودند که ما مجبوریم کلیه وسائل مورد نظر را از خارج تهیه نمائیم ولی با حسن ابتکاری که کارگران ایرانی دارد ما میتوانیم بجز یکی دو مورد مخصوص، تهیه وسایل را از خود تهران تهیه کنیم و همینطور که ملاحظه می کنید دقیق ترین وسایل ساخت دست کارگر ایرانی است.

دوغ اعلا

دستگاهی که در بین تمام وسایل مؤسسه کباب و بمپی بیشتر جلب نظر میکرد دستگاه برقی تهیه دوغ بود که با مدرن ترین وسیله دوغ سرد و آماده را با پیچاندن شیر زیر آن در اختیار مصرف کننده قرار میداد و مدعوینی که در مراسم افتتاح

قیمتها

بطوریکه از آقای دربادل که یکی شرکای باذوق مؤسسه محسوب میشد در مورد قیمتهای سؤال شده اظهار داشتند با وجود مخارج گزافی که در ایجاد چنین موسسه مجللی بکار رفته است ما سعی کرده‌ایم که قیمتهای فروش فرآورده‌های ما فوری تعیین گردد که تمام طبقات مختلف بتوانند در تنها کارخانه بزرك تهران (تجریش) با صرف مبلغ مناسبی از بهترین نوع اغذیه استفاده کنند

پایان جشن

جشن تا پاسی از شب در بین استقبال شدید مدعوین ادامه داشت در پایان جشن مدعوین در حالیکه یکی یك ویمپی و یك بستنی لذیذ ایتالیائی برای اهالی خانه بسوغات میبردند مؤسسه مجلل ویمپی را ترك کردند.

امید زندگی

برنامه آینده با خچه نایستانی سینما ایران

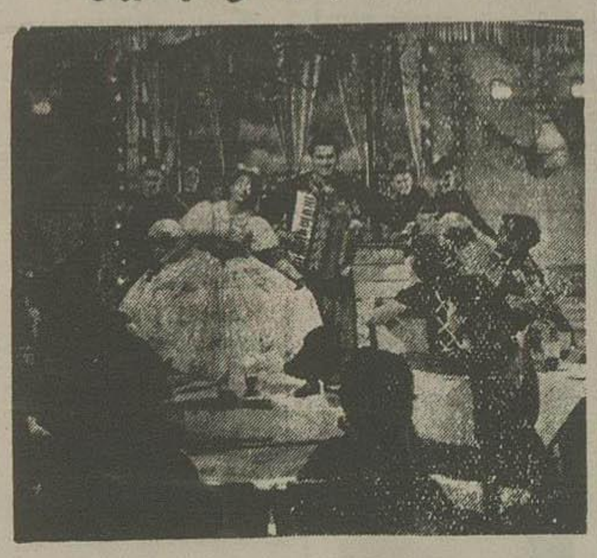

باشتراك: کامن کوشل دختر هنرمند و زیبای هندی و راهش کومار کودك خردسال

آهنك‌های این فیلم توسط شنگار جایکشین هنرمند معروف هندی که آهنك هائی از او در فیلم‌های آقای ۴۲۰، واکسی و آواره شنیده‌اید ساخته شده است

امید زندگی برنامه آینده باغچه صفای سینما ایران

آ ـ ۱۷۵۵۲

فیلم واکسی

دیدنش برای کودکان واجب است

در سینما فردوسی

آ ـ ۱۷۵۳۰ «کانون طوطی»

اطلاعات

انتقاد

ازعلی جواهر کلام

ماراهم وزن کنید

روزشنبه‌دراطلاعات خبری بود که چندین‌دستگاه مخصوص برای وزن کردن بار ازفرنگستان خواسته‌اند که‌همین‌دوروزه واردمیشودابن‌دستگاه هارا درخارج‌شهرهاکار میگذارند و بمحض اینکه‌کامیونی‌واردویاخارج‌شود بارآنرا بدون‌معطلی‌باآن‌ماشین‌میکشند واگرزیادی ازظرفیت‌باشد راننده‌را جریمه‌میکنند.

این‌کار اصولا بسیارخوب است‌چون بیشتر تصادف‌هادرنتیجه‌همین‌بی‌احتیاطی ها میشود که‌کامیون‌را بیش‌ازظرفیت بارمیکنند اما بنده‌فکرمیکنم توجه بحال‌مردم‌خیلی لازم‌تراز توجه‌بحال‌بار ومال‌التجاره‌میباشدما که‌دیگرازکاه و آجر کمترنیستیم‌جطوراست که‌کاموآجر وزن‌میشود ولی انسان همینطور روی هم‌برف‌انبارمیگردد اگر کسی موقع عصریادو بعدازظهر یااول‌صبح باین ایستگاه‌های تهران‌سرزند ویاهنگام حرکت اوتوبوس‌ها وضع مسافرین رانماشا کند تصدیق‌خواهد کرد که وزن کردن آدم‌هاخیلی‌لازم تر ازوزن کردن‌بارها است اتفاقادر هفته گذشته باز دراطلاعات‌خبری‌بود که‌مقرر گردیده‌بیش‌از ظرفیت‌سوار نکنندولی‌مثل اینکه‌چنین‌دستوری‌قابل اجراءنیست ونبایدهم‌قابل‌اجراء باشد وقتی‌که ماشین کم‌است ورودماشین هم‌جزءکالاهای‌ممنوع‌شده‌چگونه‌بااین مسافر زیاده ازظرفیت سوار نکند مگرمیشود بیش ازاین زن وبچه‌و پیر مرد و علیل و ناخوش را زیرآفتاب‌سر پانگاهداشت‌بایدهر طورشده روی‌هم‌ریخت وبه‌یك جائی کشانید و شاید بواسطه همین مشکلات‌است که برای‌وزن بارماشین آورده‌اندامابرای‌وزن‌آدم‌فکری‌نکرده اندوازقرار معلوم حالاحالاهم نمیشود برای‌آدم‌ها فکری کرد.

بااین‌همه نازهم بنظربنده ممکن است تاحدی تسهیلاتی فراهم سازند مثلابنده که ازمشتری‌های پروپاقرص اتوبوس‌هستم‌هرروز یك‌ونیم‌بعد ازظهر یاصبح‌ساعت‌هفت یاعصر ساعت هفت مدت‌هادرایستگاه منتظرماشین‌میایستم وچه بسا که‌در مقابل چشمم چندین اتوبوس خالی‌ایستاده وبااینکه‌بامسافر کمی‌حرکت‌میکندوچه میشد اگر درساعات‌فوق‌العاده که‌مردم سر کار می‌روند یا از سر کار برمیگردند چندساعتی‌ازاین‌اتوبوسهای خالی‌استفاده‌میکردند یعنی‌بقول‌راننده ها کمکی‌میگرفتند که‌هم‌مردم‌معطل نمانندوهم‌اوتوبوس‌های‌خالی‌بکار بیفتند امااز‌قرارمعلوم این اقدام هم‌بمانع بر میخوردیعنی‌اوتوبوس‌ها هر کدام تابع یك‌شرکت‌جداگانه‌ای هستند و آن شرکت که مسافر زیادتر دارد حاضر نیست‌مسافرین‌خودرا بشرکت دیگر بدهد این است که بقول‌معروف‌کار اوتوبوس‌طلسم‌افتاده‌نه‌بقدرکافی‌ماشین‌وارد میکنند نه کمکی‌میگیرند نه‌شرکت هامتحدمیشوند که‌در این‌قبیل مواقع مسافرهاراسبك‌سنگین کنندپس ناچار بایدازمسافرانسان‌صرف‌نظر شودوبفکر بارافتاد که‌لااقل کاموسنك و کلوخ‌صحیح وسالم‌بیایند وبروند

راستی یك‌موضوع‌دیگرهم نظرم‌آمد که شایداصلاح‌آن ماشین‌وزن‌وشاسی و موتور جدید نخواهد این موضوع مربوط بعبور پیاده‌روها ازسرچهارراه است که یکطرف‌بادوطرف بازمیماند ودوطرف‌دیگربسته میشودالبته‌پیاده‌ها ازطرفی که چراغ قرمزدارد بآسانی میگذرندامااز آن‌طرف‌هائی که‌چراغ قرمزندارد درزحمت میمانند و کسی نیست که بماشین‌ها ایست‌بدهدتامردم بگذرندعجب‌اینکه دراول‌خیابان‌سپه (سمت‌میدان) یکنفر از پشت دیوار مرتب‌رانندگان وپیاده‌هارا‌پندواندرز میدهد و درهمان موقع عده‌زیادی پیاده‌دوطرف خیابان‌ایستاده‌اندوازترس اوتوبوس واتومبیل نمیتوانندبگذرند حال‌اگر آن‌آقای سخن‌گو زحمت کشیده پائین‌بیایند وبرای‌مردم‌راه‌باز کنند گمان‌میکنم خیلی‌مفیدتراز آن نصیحت‌هاباشدهمین‌قسم چهارراههای دیگر که‌گماشتن‌مامور کمك‌موثری بحال‌مردم میکندا کنون که مشکل سواره‌هاحل نمیشود کمکی‌بحال‌پیاده بفرمائید.

ماوخوانندگان

بیکاری‌علت مهاجرت است

آقای احمدرحیمی مینویسد، علت مهاجرت ازدهات یکی اینست که معمولا دردهات‌مالکین‌بعناوین‌مختلف بدون‌دادن کمترین‌مزدی از زارعین بیگاری میکشند که چون‌اکثرا در موقع‌کارآنهاست موجب‌عدم‌رضایت آن ها وفلج‌شدن کارشان‌میگردد، دیگر آنکه چون‌خود مالکین دارای‌احشام زیادی هستند بهترین و سرسبزترین نقطه‌بیابان رااختصاص بدامهای خود داده وچرانیدن دامهای کشاورزان را درین‌قسمت‌ازصحرا ممنوع‌مینمایند.

واضح‌است‌دراین‌صورت‌علاوه اینکه رعایانمیتوانندا‌حشام‌خودرا سیر کنند قادربذخیره کردن‌آذوقه‌جهت‌زمستان هم‌نمیشوندموضوع مهمتر اختلاف‌بین مالکین‌است که‌برای‌سر کوبی‌یکدیگر از کشاورزان‌استفاده‌میکنندبدینمعنی که مالکین رعایای خودرا وادار می کنند شبانه خرمن‌مالك بازارع ده دیگر راآتش‌زدوماموال‌آنانرا‌بغارت میبرندمعلوم است آنطرف هم ساکت نمانده‌عمل‌بمثل‌میکنند ودر نتیجه‌یك عده‌ازهستی ساقط وباوضعی پریشان ترك‌خانه‌وزندگی‌نموده‌وراه‌شهرستان‌ها رادرپیش‌میگیرندواماعلت‌مهاجرت‌مردم شهرستانها که آنهم‌علتی داردواز آن جمله‌همین تمرکز کارهادر تهران را میتوان‌نام‌برد.

داوطلب تعقیب اشرار

آقای‌محسن غیاثی کروهبان سابق ژاندارمری‌مینویسد بعلت‌محکومیت بیش‌ازیکسال زندانی مدتیست‌ازاعادهٔ بخدمت‌محروم وپس از۲۰سال‌خدمت درمانده‌شده‌ام چنانچه بخدمت‌دعوت شوم‌حاضرم برای‌اثبات لیاقت وازجان گذشتگی‌خویش‌بتعقیب‌اشرارو‌سارقین مسلح‌اعزام گردم.

شکایات راثبت کنید

آقای‌هادی‌خانلرخان مینویسد‌بعضی ادارات مستدعیات‌اشخاص‌را ثبت‌دفتر اندیکاتوزتبعوت‌پس ازچندی‌دردل آنهامانند خودشان درزل خاك‌مدفون میگردد.مقتضی‌است بمتصدیان‌مربوط تذکردهندبمحض‌رسیدن‌شکوائیدیاتقاضا ولوازم‌هرشخص ومقامی که‌باشدرسید باشمارهٔ‌آن‌بلافاصله بنماینده‌یاصاحب آن داده شود

نقشه‌روی توپ

آقای علی‌یعقوبی‌مینویسد مقتضی‌است بوارد کنندگان و سازندگان توپهای لاستیکی‌وبادکنکهای کروی پیشنهاد فرمایند که‌بجای‌خطوط واشکال‌مختلف نقشه جغرافی‌روی آنها ترسیم‌نمایند که مورد استفاده قرارگیرد.

مجازات قاتل

ازمرند درمورد قتل‌موسی هوجقانی تلگرافامجازات‌قاتل‌را تقاضامینمایند

درد دل یك سرجوخه

سرجوخه بازنشسته آقای محمود اخکر ازاراك مینویسد سنوات۳۰۳ الی۳۱۰را شاغل‌خدمت شهربانی‌بودم که وزارت جنك جزوخدمت رسمی محسوب داشته درصورتی که بامکاتبه کسورمدت خدمت‌شهربانی‌قابل‌انتقال نباشد حاضرم مبلغ‌مزبوررا که ۴۹۰ ریال میباشد پرداخت نمایم تادراین موقع که پس‌ازسی‌سال‌خدمت‌باخانواده هفت نفری ازحقوق‌بازنشستگی‌امرار معاش می کنم در سن کهولت دچار تنگدستی‌نباشم.

املاك موقوفه

آقای‌محمدحسینی ازوزارت دادگستری‌تقاضامینماید درموقع تمدید قانون استرداد املاك واراضی استان پنجم رانیز مشمول این قانون قرار دهندتانسبت باملاك موقوفه ای که اشخاص‌بثبت‌داده‌اند بتوان‌بهیئت پنج‌نفری‌مراجعه‌نموده‌موقوفات‌رازندموقفرا راحق خودرسانید.

ه غان مریض

ازبندربوشهر آقای‌عبدالرحیم‌جعفری مینویسد بیشتردام‌ومرغان خانگی‌در بوشهر وحومه‌وبخشهای تابعه‌مریض هستندچنانچه‌باین کیفیت‌امراض‌حیوان ادامه‌پیدا کند منجر بقحطی‌و کمی‌دام و گوشت‌ولبنیات وتخم‌مرغ خواهدشد شایسته‌است دراینمورد ازبذل‌مساعدت واقدام مقتضی دریغ نشود.

هالو

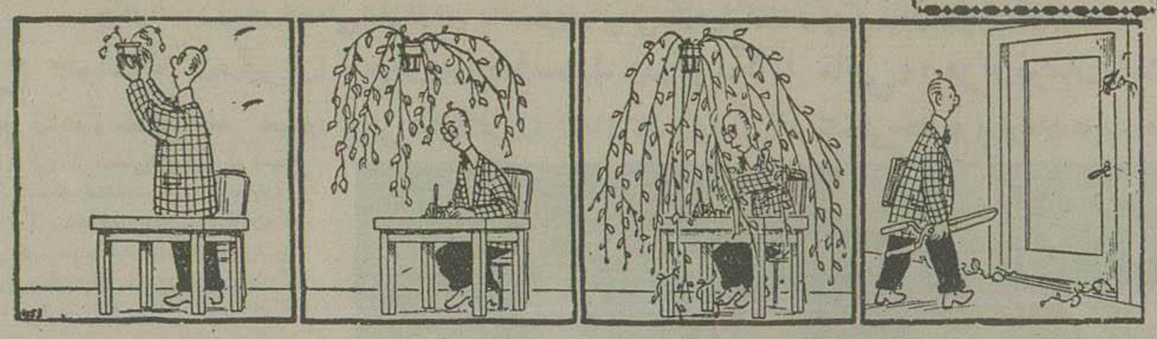

هرکسی ان درود عاقبت کارکه کشت !!

ازچپ به راست

دختری که پدرش راکشت

درشهر «رشویل» واقع‌درآمریکادختر ۱۵ساله‌ای پدر۵۳ساله‌خودرا باتفنگ بقتل رسانده، پدراوبازده فرزندداشت، دخترك پس‌از کشتن اومکلاتتری‌رفت ودربازجوئی گفت: پدرم هرروزمست بخانه میآمد وهرروزهم بامادرم‌دعوا میکرد واو راکتك میزد، امروزنیز مثل‌معمول‌مست کرده‌بودو بازاوراز بر مشت‌ولگد انداخت ومتهم کرد که‌باو خیانت‌میکند، من‌دیگر نتوانستم‌تحمل کنم‌وسزای‌اورا کف دستش گذاشتم.

دختر اژدها!

درشهر «کرمونا»واقع درایتالیادختری موسوم‌به «باربونی» که هفت‌سال‌بیشتر ندارد«دختر اژدها» لقب‌یافته‌است‌زیرا اندختر کوچولوهرروز۲ کیلوماکارونی یك کیلو گوشت-۱۲ عددتخم‌مرغ-۳ کیلومیوه و۴ کیلو نان‌خورده کمترین ناراحتی نیز احساس‌نمیکند. دکترها پس‌ازمعاینه دختر اژدها گفته‌اند که‌از لحاظ‌درونی‌ومعده‌جزئی‌ترین‌نمودارغیر طبیعی‌دراونیست.

ازاینجا وآنجا

دختران آمریکائی وازدواج

طبق‌پرسشنامه‌ای که میان ۴۸۵۰ نفرازدختران آمریکائی پخش‌شده‌این نتیجه بدست آمده است که‌اکثریت دختران آمریکائی دلشان میخواهد دیرتر ازدواج کنند،

صدی۷۸دختران‌توضیح‌داده‌اندآرزو دارند دردوران۲۵تا۳۰سالگی‌ازدواج نمایند.

پیانو محبوب‌همه

مطابق آمارجالبی که‌درآمریکاانتشار یافته‌مردم بیش ازسایرآلات موسیقی به‌پیانو اهمیت میدهندودرواقع پیانو محبوب‌همه شده‌است‌سال گذشته‌بالغ بر۱۵۰هزارپیانو بفروش‌رفته‌است

هم اکنون در آمریکا بیش‌از ۱۶ میلیون نفر میتوانند پیانوبزنندبعداز پیانو در درجه‌دوم گیتار قراردارد۴۸ میلیون نفر بانواختن‌آن‌آشناهستندو بعداز گیتار نیز دردرجه‌سوم‌ویلن‌میباشد

زنانی که ماموراراهنمائی می شوند

اداره‌راهنمائی‌استکهلم‌تصمیم گرفته است که عده‌ای زن‌استخدام نمایدتا ماموراراهنمائی‌شوند.

درآگهی‌هائی که باین منظورچاپ شده‌توضیح داده‌اندداوطلبان بایستی‌از ۲۱سال کمتر واز۲۹سال بیشتر نداشته باشندوخودشان همپای‌بند مذهبوده‌و علاقه بکارهای جدی‌داشته‌باشد.

پلیسی که راهزن بود

«البرت‌وبوی» مامورپلیس شهربانی پاریس که‌بالغ‌بر۴۴سال‌داردواز‌مامورین شجاع‌وفعال شمارمیرفت هنگامیکه کیف‌زنی‌رامیربود‌دستگیر شد.

وی‌اکثرشب‌هادر کوچه‌های نیمه‌تاریك پاریس‌راهزنی‌میکرد وشکارا‌و‌بیشتراز جنس‌لطیف‌بود.

بهرحال هنگامیکه او کیف‌یك‌خانم رامیزد ازطرف‌یکی‌ازافسران اطفائیه حین‌ارتکاب جرم‌بازداشت شد.

خیلی وقت بودگوشت آدم نخورده بودم!

دادگاه«لوبورك» درکنگوی بلژیك یکی‌ازسیاهپوستان‌راباسم«ماسلا»بعلت خوردن گوشت‌انسان‌محکوم‌بمرك کرد وازاوخواست که‌بعنوان‌جریمه۱۵دلار نقدو۲۰رأس‌بزبمردی که‌زنش‌راخورده بود بدهد.

«ماسلا»با۹نفرازدوستان‌خودزن‌یکی ازکارگران رابوده وپس‌از کشتن او خورده‌بودند.وی‌ضمن‌اعتراف‌خود گفت: -من‌فقطران وبازوی‌زن راخوردم، آخرخیلی‌وقت‌بود گوشت‌انسان‌نخورده بودم

سازمان بین‌المللی گربه ها

عده‌زیادی‌ازطرفداران وهواخواهان «گربه»درایتالیایك سازمان‌بین‌المللی تشکیل‌داده‌اند که‌درآن‌طرفداران گربه درممالك‌فرانسه-انگلستان-سویس و چند کشوردیگرشرکت دارند.

این‌سازمان درموردحمایت ازگربه مقررات وقوانینی وضع کرده است و انتظارمیرودروزبروزبرممالك عضوآن افزوده‌شود.

جدول کلمات متقاطع شماره۷۱۷۵

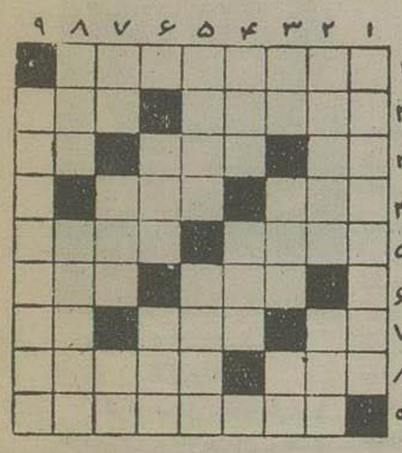

افقی: ۱-مردی که میتواند درعرصه‌پرفراز و نشیب‌زندگی پیش‌برودو موفق‌شود۲-طرح‌مصنوعی زلف‌دلبر-هم‌بر آن سوار میشوند وهم پشتش می نشینند ۳-ملی یکی از السنه‌خارجی - مطبع و اهل -ضمیرانگلیسی ٤- خطرناکتر ازهمه در کف زنگی‌مست - یکی از منسوبینش صورت‌غده‌ای دربدن‌سرکارهم‌هست۵-در دکان‌چوب‌میساندودرمطبخ هویج-از گیاهان‌خودروی خوشبو۶-ساقاً که‌همه‌راهها‌بدان‌منتهی‌میشد-هم‌نوع گیاهی آن‌هست هم‌نوع فلزی‌وهم‌نوع‌خیابانی‌وبیابانی!۷-حرف‌نفی-آدمهای‌خوشبین‌همیشه‌نوع‌واثق آن رااانتخاب میکنند-اشاره‌بدور۸-مال‌حلیمش توی‌دیگ‌میاندازد!-بهیچ‌حرف‌و کارش‌اعتمادنمیتوان کرد۹-ازدشمنان‌قدیمی‌عروس.

عمودی: ۱-ازدریاهای‌معروف‌جهانست۲-نمایشنامه‌نویس‌مشهورفرانسه‌در شیوه کلاسیك-درآخرینش(بمعنی‌واقعی کلمه)همه‌بهم‌میرسند۳-از آن‌شاعردر بادیه‌بسیارشتافته‌وچیزی‌هم‌نیافته‌است-مکروتزویر-حرف‌نفی ٤-معمولا ریش همه‌مردان‌چنین‌است-اگر روزاست‌درآسمانست۵-بطاس‌بفرمائیدنیك‌نشینندتا همه‌باشند-آتشدان۶-بالاخره‌روزی‌قاصدش‌درهرخانه‌ای‌راخواهد کوفت-هنوز نمی‌چسبد ولی‌تادوماه‌دیگرخدمتتان عرض‌خواهم کرد۷-ازمصالح‌ساختمانی- جرعه-درزمستان خدالحافی‌ازپرش‌نصیب کند۸-حمله‌جنگی-اگرقرارشوداز اولش‌بدمستی‌شروع‌شود خدارحم تاآخرش‌نکند۹-ازخیارات!

حل جدول شماره۷۱۶۵

افقی: ۱-احوال‌پرسی۲-قورچی-رخ۳-بهل-کسل٤-رب-پی-باب ۵-سالك-خونی۶-پزا-تر-بع۷-لای-نای۸-یك-مهمیز۹-سلام‌وعلیك

عمودی: ۱-پرس‌پلیس۲-حقه‌باز-کل۳-وول-لال٤-ار-یك-امه۵-لچکی -تیهو۶-پیس-خر-مع۷-لبو-نیل۸-سر-انبازی۹-یخ‌طبیعی.

محصولات داروئی

نماینده انحصاری

داروهای اختصاصی که دارای شهرت بین‌المللی بوده وعبارت‌ازانسولین- پنی‌سیلین - استروپتومیسین وهپارین‌است ازطرف‌کارخانه برای مصرف مخصوص ایران ارسال‌میشودتاپزشکان-بیمارستانها ودواخانه‌ها نسبت سایرداروهای کارخانه‌های سازنده آنها بحسن معروفیت وخوبی‌آن اطمینان حاصل نمایند.

لطفابزبانهای‌انگلیسی - فرانسوی - آلمانی از

NOVO TERAPEUTISK LABORATORIUM A/S, COPENHAGEN N., DENMARK.

درخواست نمائید.

آ-۱۷۲۳۰ ۲-۳

اگهی مناقصه حمل چغندرسال۱۳۳۶

کارخانه قند شازند

شرکت‌سهامی‌کارخانجات قندایران حمل‌درحدود۱۵هزارتن‌چغندرسال ۱۳۳۶شعبات بروجرد ونهاوندکارخانه قند شازندرا ازطریق مناقصه واگذار مینمایندشرایط مناقصه دراداره تهیه مواد شرکت خیابان شاهرضا نزدیك میدان فردوسی‌وهمچنین‌دردفترکارخانه قندشازند موجودوپیشنهادات تاآخر وقت‌اداری روز۲۷ر۶ر۱۳۳۶منحصراً درمرکزقبول ودرساعت ۹ روز حدباز وقرائت خواهدشدشرکت‌درمناقصه بمنزله‌قبول کلیه شرایط‌مناقصه‌میباشد.

آ-۱۷۵۰۲ ۱-۲

آ-۱۷۴۳۲

دفتر وکالت کشاورز صدر

باول خیابان فردوسی شمال کوچه شهرداری ساختمان سلامت طبقه ۳ منتقل شده

تلفن دفتر ۳۶۸۲٤ منزل ۳۹۸۶۸

آ-۱۲۶۰۹ ۲-۲

(موردتوجه بانوان‌محترم)

آموزشگاه وسالن زیبائی (ژنیا)

تحت نظر مانوژنیا آستیسان سابق مارگریت‌روز دربیروت‌ودیپلمه‌پاریس وبیروت‌افتتاح شد

ساعات‌پذیرائی از۸ونیم‌الی یك‌بعد ازظهر لاله زارکوچه مصباح کرمی و۳تا۶ آ-۱۲٤۶۳ ۲-۳

مرکزپخش: بازارسلطانی. حاج سیدحسین افجه تلفن ۲۷۶۰۹

آ-۱۶۵۷٤ ۱-۳

SINGER

سینگر

برنده مدال طلای مهال نمایشگاه بین‌المللی اتومبیل لندن

در استحکام زیبائی کمی مصرف و گنجایش در دنیا بی رقیب است

برای مشاهده وخرید نقد واقساط واطلاعات بیشتری به: نماینده انحصاری در ایران ع. اصغر شالچیلار وشرکاء خیابان شیراز بالاتر ازخیابان حقانی تلفن ۳۲۴۴۱ مراجعه فرمائید

آ-۱۷۳٤۸ «کانون طوطی»

عالیترین کلاس رقص و بالت

انواع‌رقص‌ها (اسپانیولی-ایرانی-عربی) تحت نظر متخصصین ماهر اروپائی‌وهمچنین کلاس بالت‌برای کودکان ونوزکسالان

نشانی - میدان فردوسی (خیابان‌شاهرضا) کوچه رفعت جاه - هنرستان مادام سینه کویه

آ-۱۹۵۵ ۲-۲

برای‌تمام کلاسهای‌دبستان‌ودبیرستان

شهپر تجریش

برنامه‌فوق‌العاده تدریس‌ومکالمه‌انگلیسی مجانی‌است.

آ-۱۱۲۹۱ ۳-٤

آقایان کلیمیان

یوم کیپور نزدیك وماه ایلول ماه منادی جهت ادای دین ونذرونیازاست

ازبانوان-آقایان وکلیه همکیشان وسروران ارجمند که دردوروز کیپور گذشته درزیرچادر کنیسا عراقیهاودر کنیسا کورش و کلوب‌سینا‌منظور تاسیس‌مدرسه وطالارفرهنگی‌و کنیساهدایاوتعهداتی‌نموده‌اند خواهشمنداست وجه‌تعهدات خودراقبل‌ازروش هشانا‌و کیپورباینك ملی‌ایران‌شعبه مرکزی‌به حساب جاری۶۱۶٤۵بنام‌ایوب‌الیهو، نوراله حی‌وباندفتر آقایان‌ایوب ومراد الیهودرخیابان سوم‌اسفند۱۷٤ (قوقائی‌ایران ترانس) وباآقای ابراهیم‌کاهن که‌عهده داروصول مقداری‌ازقبوض میباشدپرداخت‌نموده وقبض رسیدچاپی مربوطه رادریافت فرمایند. ٤-٤ آ-۱۶۸۱۶ (کانون طوطی)

آ-۱۷٤٤۲

سالی ۲۰ میلیون تومان دولت برای تحصیل ۸ هزار دانشجوی ایرانی در خارجه کمک میکند

چگونه در زمان فتحعلی شاه اولین دانشجویان ایرانی باروپا رفتند وچه ارمغانی بایران آوردند

این مخترع جوان که در ایران قدرش را ندانستند در امریکا با ماهی ۲۴ هزار تومان استخدام کردند

این نماینده مجلس حاضر نمیشود کرسی نمایندگی را اشغال کند زیرا در آمریکا سالی ۷۵۰ هزار تومان عایدی دارد

مهندس نوبان متخصص ماشین الکتروتیك

اعزام محصل بکشورهای اروپا بافرنگستان ابتدا درزمان سلطنت فتحعلیشاه بوسیله عباس میرزا آغاز گردید.

درسال ۱۲۲۵ یکنفر ودر سال ۱۲۳۱ پنجنفر و درسال ۱۲۶۰ نیز پنجنفر باروپا اعزام‌شدند

همچنین ازسال ۱۲۳٤ ببعدعده ای پزشك ومعلم ومدیرمطبعه ومهندس وصاحبمنصب ومشاق ازممالك مختلف اروپا استخدام کردند

تاسیس وزارت علوم

درسال ۱۲۷۲ وزارت علوم تاسیس شدوعلی‌قلی میرزا اعتضاد السلطنه که ریاست دارالفنون را ازآغاز بر عهده داشت بوزارت علوم منصوب گردیدو۲۲ سال دراین‌سمت باقی‌بود

یکی ازاقدامات مهمی که به دست‌او صورت گرفت اعزام ٤۲ نفر از فارغ‌التحصیلان دارالفنون بودبفرانسه که‌درسال ۱۲۷٦ وارد آن کشورشدند وپس ازچند سال‌تحصیل ومراجعت به ایران‌هر کدام در رشته خود بنهضت فکری وتوسعه فرهنك جدید همت گماشتندوبعضی‌از آنان‌نیزمانند نظام الدین‌غفاری(مهندس‌الممالك) که‌دوبار بوزارت‌رسیدمقامات عالی مملکتی را احراز کردند

دسته سی نفری

درسال ۱۳۲۹ هجری یك‌دسته‌سی نفری از محصلین ایرانی که بوسیله امتحان انتخاب‌شده بودند عازم‌اروپا گردیدند که ازمیان‌آنان آقایان‌دکتر عیسی‌صدیق استاد دانشگاه‌ووزیراسبق فرهنگ-دکترسیاسی‌رئیس‌اسبق‌دانشگاه مرحوم‌علی‌اکبر بهمنی‌مرحوم‌سرلشکر ریاضی ومرحوم سیف‌اله‌خان شهاب‌را میتوان نام برد.

درزمان سلطنت ناصرالدین شاه‌نیز عده‌ای به‌فرنگستان اعزام شدندولی این‌عده بیشتر ازشاهزادگان‌وفرزندان درباریهاورجال‌متنفذعصر بودند.

پایان انحصار

بدین‌ترتیب تاقبل‌ازسلطنت پهلوی اعزام محصل باروپا اختصاص بطبقات اعیان وثروتمندان داشت.

توده مردم‌نمیتوانستندفرزندان‌خود را بخارجه بفرستند اعلیحضرت‌فقید متوجه این‌نکته‌شد که‌سطح‌معلومات‌و افکارملت بایدترقی کندوازعلوم‌وفنون دنیای غرب بهره گیرندوتوده حقیقی ملت‌رشدپیدا کنداین بود که‌دستوردادند سالی‌چندنفر محصل بطورمسابقه‌بکشور های‌خارجه‌اعزام شوند. تامدت‌پنجسال که‌جمع محصلین اعزامی‌دولت‌همیشه درخارجه‌پانصدنفر باشد وهرسال‌یکصد نفرمراجعت کنندو یکصدنفر بجای آنها فرستاده شوند. برای‌مخارج محصلین اعزامی‌لایحه‌ای تقدیم مجلس گردید که‌درمیان شوروشعف نمایندگان به تصویب‌رسید.طبق این‌لایحه‌سالی‌یکصد هزارتومان اعتبارداده‌شد که‌پس ازپنج سال‌ششصدهزارتومان‌می گردیدوهمین مبلغ پیوسته‌در بودجه گذارده‌میشد.

تاسیس دانشگاه

اعزام دانشجویان بخارجه تا سال ۱۳۱۳ که‌دانشگاه‌تهران تاسیس‌شد ادامه‌داشت‌وطی‌مدت‌شش سال ششصد نفر ازمحصلین فارغ‌التحصیل‌دبیرستان هابکشورهای‌اروپاوامریکا اعزام‌شدند که‌اکنون‌اکثر استادان دانشگاه‌از همان‌محصلین‌اعزامی هستند.

درفاصله سالهای ۱۳۱۰-۱۳۲۵ در حدود هفتصدنفر محصل بکشور های اروپااعزام شدند که‌قسمت‌اعظم‌آنان درسوئیس‌وفرانسه وانگلستان‌بتحصیل مشغول‌بودندودرهمین مدت‌نیزدرحدود چهارصددانشجوی ایرانی‌بامریکااعزام گردیدند کلیه‌این دانشجویان از ارز دولتی‌استفاده‌میکردند.

ازسال ۱۳۲۵ ببعداعزام‌دانشجو بکشور های‌خارج بطرززیر انجام‌میگرفت.

۱-بوسیله‌اولیای آنها-

۲-بوسیله‌دولت که‌دربین آنها یکعده معلم‌ودبیر که‌سابقه دهسال تدریس داشتندوجودداشت.

۳-بوسیله بورسهائی که‌ازطرف‌دولت های‌خارج تعیین‌میگردید.

٤-بوسیله قانون‌فولبرایت-۵-بوسیله هیئت‌عملیات‌اقتصادی‌امریکا ٦-بوسیله انجمنهای‌فرهنگی‌ایران و انگلیس و ایران‌وامریکاازطریق مسابقه. تعداد محصلینی که‌ازبورسهای‌دولتهای‌خارجی استفاده کردند ازسالی صدنفر تجاوز نمیکرد.

شاگردان‌اول

درسال ۱۳۲۵ قانونی‌ازمجلس گذشت که‌طبق‌آن شاگردان‌اول رشته‌های مختلف‌دانشکده هابهزینه دولت برای تحصیلات‌عالیه باروپااعزام‌میشوندطبق این‌قانون درحدود۱۵۰ نفر ازشاگردان اول‌دانشکده‌ها بکشورهای‌اروپاوامریکا اعزام گردیدند.

مبادله‌فرهنگی

ازمحل‌قراردادهای مبادله فرهنگی نیزعده‌ای‌معلم ودبیرومهندس‌وصاحبان سایر مشاغل‌رسمی‌بدعوت‌دولتین امریکا وانگلیس آن کشورهااعزام‌شدند.

افزایش‌محصلین اعزامی

تعدادمحصلینی که بکشورهای‌خارج برای‌تحصیل میروند سال‌سال‌افزایش میبابد چنانچه درسال ۲۵ که تعداد آنان ۲۵۰ نفر بود درسال‌جاری به۲ هزار نفرافزایش یافته‌است

این قوس صعودی تاسال ۱۳۳۱ که که بعلت بحران‌مالی‌ارز محصلین‌قطع شد ادامه داشت وطی‌سالهای ۳۱و۳۲ قوس نزولی‌را طی کرد. فقط‌محصلینی توانستندوام بیاورند که ثروت فامیلی داشتند.

ازبهمن۳۳ که وضع ارزی دولت رو بهبودی رفت بازقوس‌صعودی‌پیدا کرد تاحالا که به ۲هزارنفرافزایش یافته است.

سالی ۲۰ میلیون تومان

اکنون‌دولت سالی۲۰میلیون‌تومان ببودجه اعزام محصل‌بخارج کمك می کند بدین‌معنی که ازقیمت هرلیره که ۲۱٤ریال‌است دولت‌پنجاه درصد آنرا میپردازد. دولت محصلین‌اروپا ماهی۳۵لیره‌انگلیسی‌ومحصلین‌امریکا ماهی ۱٦۰دلارمیپردازد.

از۲۳تیرماه ۱۳۳٦ که قانون‌جدید اعزام محصل‌بخارجه تصویب شدطبق قانون‌مزبور دولت بطوردرست بجای ۵۰ درصد کمك‌سابق‌بهر محصل اروپا ۲۰لیره ومحصل‌آمریکا ۸۰دلارمجانا میپردازد که مخارج‌ثبت نام وشهریه

دانشجویان و والدین آنها در اداره امور دانشجویان

انواع دانشجو

درحال حاضر ۵نوع‌دانشجودر کشور های خارج بتحصیل‌اشتغال‌دارند.

۱-عده‌ای که‌تمام‌هزینه‌تحصیل‌آنان را اولیاشان‌میپردازند قسمت‌اعظم‌این عده تحصیلات حرفه‌ای یامتوسط‌با هنرهای‌زیبا میکنند.

۲ - عده‌ای که۵۰ درصد هزینه تحصیلشان رادراروپاو٤۰درصد هزینه تحصیلشان رادرامریکا دولت بپردازد که‌البته‌این عده‌دررشته‌های‌مجاز تعیین شده از طرف وزارت فرهنگ‌یعنی رشته‌های‌پزشکی-کشاورزی-مهندسی علوم‌و تعلیم‌وتربیت‌تحصیل‌مینمایند.

۳ -عده‌ای که‌تمام هزینه تحصیل آنها رادولت‌میپردازد که‌عبارتند از شاگردان اول‌دانشکده‌ها.

٤-درحدود ۱۷نفر محصل که‌طبق تصویب نامه‌های خاصی باروپاوامریکا اعزام‌شده‌اند.

این عده که تحصیلات ابتدائی یامتوسطه‌مینمایند بعلت خدماتی که پدرانشان در زمان حیات بکشور کرده‌اند از این امتیاز برخوردار میگردند مانندفرزندان مرحوم‌داور، مرحوم‌سرلشکرریاضی-مرحوم‌سرلشکر امین.

۵-عده‌ای‌درحدود ۲۰ نفر که‌ارز ایران‌وامریکاازطریق مسابقه. تعداد محصلینی که‌ازبورسهای‌دولتهای‌خارجی استفاده کردند ازسالی صدنفر تجاوز نمیکرد.

شاگردان‌اول

درسال ۱۳۲۵ قانونی‌ازمجلس گذشت که‌طبق‌آن شاگردان‌اول رشته‌های مختلف‌دانشکده هابهزینه دولت برای تحصیلات‌عالیه باروپااعزام‌میشوندطبق این‌قانون درحدود۱۵۰ نفر ازشاگردان اول‌دانشکده‌ها بکشورهای‌اروپاوامریکا اعزام گردیدند.

مبادله‌فرهنگی

ازمحل‌قراردادهای مبادله فرهنگی نیزعده‌ای‌معلم ودبیرومهندس‌وصاحبان سایر مشاغل‌رسمی‌بدعوت‌دولتین امریکا وانگلیس آن کشورهااعزام‌شدند.

افزایش‌محصلین اعزامی

تعدادمحصلینی که بکشورهای‌خارج برای‌تحصیل میروند سال‌سال‌افزایش میبابد چنانچه درسال ۲۵ که تعداد آنان ۲۵۰ نفر بود درسال‌جاری به۲ هزار نفرافزایش یافته‌است

این قوس صعودی تاسال ۱۳۳۱ که که بعلت بحران‌مالی‌ارز محصلین‌قطع شد ادامه داشت وطی‌سالهای ۳۱و۳۲ قوس نزولی‌را طی کرد. فقط‌محصلینی توانستندوام بیاورند که ثروت فامیلی داشتند.

ازبهمن۳۳ که وضع ارزی دولت رو بهبودی رفت بازقوس‌صعودی‌پیدا کرد تاحالا که به ۲هزارنفرافزایش یافته است.

سالی ۲۰ میلیون تومان

اکنون‌دولت سالی۲۰میلیون‌تومان ببودجه اعزام محصل‌بخارج کمك می کند بدین‌معنی که ازقیمت هرلیره که ۲۱٤ریال‌است دولت‌پنجاه درصد آنرا میپردازد. دولت محصلین‌اروپا ماهی۳۵لیره‌انگلیسی‌ومحصلین‌امریکا ماهی ۱٦۰دلارمیپردازد.

از۲۳تیرماه ۱۳۳٦ که قانون‌جدید اعزام محصل‌بخارجه تصویب شدطبق قانون‌مزبور دولت بطوردرست بجای ۵۰ درصد کمك‌سابق‌بهر محصل اروپا ۲۰لیره ومحصل‌آمریکا ۸۰دلارمجانا میپردازد که مخارج‌ثبت نام وشهریه

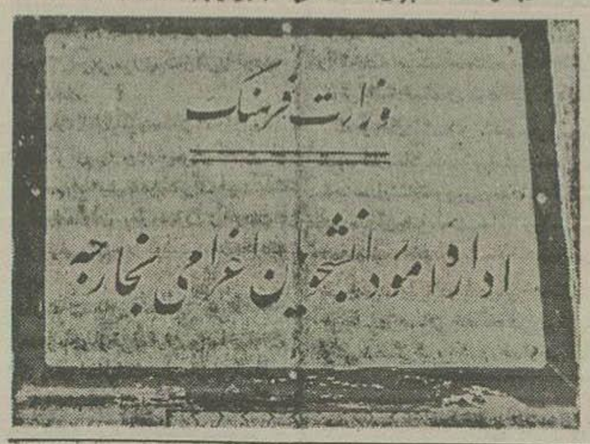

آقای دکتراسلامی شیرازی
متخصص سرطان

بنرخ‌آزاد دریافت‌میدارند یااینکه‌از ۵۰درصداروپا و٤۰درصدامریکااستفاده می‌نمایند این‌عده‌طبق‌تصویب کمسیون بودجه‌مجلس از سال۱۳۲۸ تاکنون ماهیانه از ۳۰۰تاپانصدتومان کمك هزینه‌ازدولت دریافت‌میدارند

خریدارزغیر بازرگانی

علاوه بر کمك۲۰لیره‌برای‌محصلین اروپاو ۸۰دلار برای محصلین امریکا دولت کمك دیگری نیزبه‌محصلین مینمایدوآن صدور پروانه خریدارز بنرخ‌غیر بازرگانی‌است این‌پروانه‌ها مبلغ۲۵لیره برای‌اروپا و۱۰۰ دلار برای‌امریکاصادرمیشود.

اولیای محصلین میتوانند ازاین پروانه‌ها استفاده کرده‌ودرمقابل‌پرداخت ریال بانك‌برای فرزندانشان حواله‌ارزی بفرستند. بقیه درصفحه نوزدهم

در حاشیه زندگی

از : پ پیشوازاده

آتش‌های سرد شده!

وقتی‌اورادیدم هرگز نمیتوانستم‌تصور کنم که یکروز معلم یك‌مدرسه‌بزرك بوده‌است.

یکجفت گیوه که از چهارطرف‌پاره شده‌بود، بهاداشت. شلوارش بزحمت تا زیرزانویش میرسید وکت کثیفش را روی‌دوشش انداخته‌بود.

وبعش،حتماً ازچندهفته قبل دست نخورده‌بود، سرش‌بزرگتر از معمول بنظرمیآمد ودر نگاهش هیچ‌چیز ، حتی‌میل‌خشك‌وخالی‌بنگاه کردن‌دیده نمیشد.

یك‌چوب کلفت وبلندبدست‌داشت که گاهی آنرا‌روی‌هوا‌تکان‌میداد.

اورا‌سن‌معرفی کردند:«جمالی،معلم مدرسه‌اینجا» «ناظم‌مدرسه‌اینجا»و اوزیرلب‌غرغری کرد که‌هیچکس‌معنی آنرانفهمید.

☆☆☆

یکروز پهلوی قله‌دماوند ،درانتهای یك‌دره عمیق دهکده قشنگی قرار داشت که اسمش«دینان» بودو جمالی بهترین‌معلم مدرسه کوچك‌این‌دهکده محسوب‌میشد.

وقتی‌او به«اینان»آمدیکه‌وتنها بود همانجا بکارزراعت‌مشغول شدوبمدرسه رفت.

مادری بود که تروخشکش کند ، پدری نبود که‌دستش رابگیرد.خودش همه‌خانواده‌اش‌را تشکیل‌میداد :

بازن گرفتن‌اوابن تنهائی‌ماآخررسید وچندسال‌بعدخانه‌اش‌شلوغ شد،چهارتا بچه‌پشت‌سرهم آمدندوباوجودآنهاجمالی احساس‌میکرد که‌حالا براستی صاحب همه‌چیزشده‌است. این‌تنها آرزوی‌او بود.

بچه‌ها بزرك‌شدند وبمدرسه رفتند. دراین‌مدت‌جمالی معلم‌مدرسه‌شد، ناظم شد وحتی‌یکمرتبه‌هم رئیس‌شد.

توی‌یك ده کوچك رئیس مدرسه خیلی‌عنوان دارد،لابد باسوادتر ازهمه است باوسلام‌میکنند، درروضه‌ها ودر عروسی‌ها بالاتر ازهمه‌مینشینند.

جمالی هرروز از روزقبل خوش‌تر میشد ،بیشتر کارمیکرد و بیشتربخانه وآینده خود علاقه‌پیدامیکرد.

زن‌وبچه‌هایش را خیلی‌دوست‌داشت آخرآنهاتنها کسانی‌بودند که خانواده اورا تشکیل‌میدادند.

اینطور گذشت، تا آنروز صبح‌زود که‌زلزله‌آمد. آسمان‌غرید وزمین مثل کهواره تکان خورد.

از«دینان»باهمه‌قشنگی‌اش هیچ‌چیز جزیك‌مشت‌خاك‌وچوب پوسیده‌وچندتا سك‌ولگرد که‌روی آنهادم‌تکان‌میدادند باقی‌نمانده‌بود. ازمیان پنجاه‌جنازه‌ای که‌بقبرستان بردند پنج‌تای‌آن زن‌و بچه‌های‌جمالی تعلق‌داشت.

امااو اصلاگریه نکرد. گریه‌اش نمیآمد.

خانه کوچك‌باهمه‌اثاثیه‌آن که‌محصول سراسر جوانی. اوبودزیرخاك‌مانده‌بود. مردم، دوستها وشاگردهایش‌یك کت‌و پیراهن‌باودادند. چوبی‌بدست گرفت‌و میان کوه وکمر براه‌افتاد.

حالا جمالی گذشته را، مدرسه را ودینان رافراموش کرده‌است. حرف نمیزندودرنگاهش‌اثری‌ازآرزو وامید ازغم‌وتشویش‌وجود ندارد.

میگویندعقلش‌راگم کرده اماشاید هم‌آدم‌خوشبختی‌باشد.

من‌اورا، باقیافه‌خشك‌وبی‌احساساتش ازنزدیك‌دیدم‌خواستیم‌باهم‌صحبت کنیم اماچوبش‌رانکان‌ادو صدای‌خنده‌اش بلند شد:

«برو» برو» من‌زن‌وبچه ندارم، من‌هیچکس‌را ندارم»

راست‌میگفت، یکوقت‌هیچکس را نداشت، حالاهم‌هیچکس‌راندارد.

☆☆☆

شاید‌برای آنها که‌اززلزله‌زخم‌دیده‌اند خانه‌سازیم، چادر بزنیم وپوشاك‌ببریم امااین آتش‌های‌سردشده‌مرا، که‌هیچوقت گرمی نخواهند گرفت، چه‌خواهیم کرد؟

شخصیت روز

دختر جوانی که معروفترین نویسنده جهان است

خبر گزاریهای جهان‌دراین هفته خبردادند که فرانسوازساگان نویسنده‌جوان فرانسوی که‌فقط بابك کتاب شهرت جهانی‌یافت ازدواج میکند.این‌خبر مجددا نام‌اورا که پس‌ازحادثه‌اتومبیل از اذهان مردم دورشده بوددرسراسر جهان سرزبانها انداخته وباین‌مناسبت ماشرح حال وی را بنظرخوانندگان میرسانیم ؟

فرانسوازساگان گمشده!

این‌جمله‌بین‌دوستداران،اقوام‌ورفقای نویسنده جوان فرانسوی‌چهار ماه‌بود که‌دهان بدهان‌میگشت.

پس‌از حادثه‌اتومبیلی که٤ماه پیش درجاده‌میلی کوربیس‌در ناحیه‌فونتن‌بلو برای مادموازل ساگان پیش‌آمد، و منجرزخمی‌شدن شدیدوی گردید ، دیگر خبری ازاونشد ومحل‌اقامت‌و معالجه‌نویسنده‌معروف برای‌هیچکس روشن نبود.

کارجائی رسید که‌مدیران‌جراید و مجلات مختلف‌برای پیدا کردن‌محل ساکن‌جوائز هنگفتی تعیین کردندو مخبرین‌زرنك‌مانندکار گشته‌ترین‌پلیس ای‌مخفی تمام‌نقاطی‌را که احتمال‌می دادند وی‌درآن‌مخفی‌شده‌است مشدت زیرنظر گرفتند ولی کوچکترین‌خبر یانشانه‌ای که‌آنهارا‌مقصودتردیك‌سازد بدست‌نیامد.

کم‌کم‌ماجرای‌غیبت‌فرانسوازساگان حالت معمای‌اسرارآمیزی‌را خودمی گرفت‌تااینکه‌چندشب‌قبل‌ناگهان‌این خبردهان‌بدهان‌ابتدادرسراسر فرانسه وپس‌ازآن‌درهمه‌نقاط‌جهان‌بگوش‌رسید:

ساگان‌ازدواج‌میکند

برای کسانی که خیلی‌ازاصل‌ماجرا دوربودند پس‌ازاین‌غیبت طولانی این خبرغیرمنتظره‌تلقی‌شداما آنهائی که ازدورستی‌برآتش داشتند میدانستند که«ساگان» فهمیده که بیش ازاین نمیتواندرمخفی‌گاه‌بسربرد وناگزیر بااعلام‌این‌خبر مراجعت‌خودرا‌بدنیائی که٤ماه‌تمام‌باآن‌قطع‌رابطه‌داشت‌اعلام کرده‌است.

«ساگان» یا «کیوریز»

نام‌اصلی«فرانسوازساگان»فرانسواز کیوریز»است‌وی‌دختر کارخانه‌دارمتمولی ازاهالی‌شهر«لوت»میباشدونام‌ساگان را پس‌ازنوشتن‌اولین کتاب‌خود که‌شهرت جهانی‌یافت‌وبه۲۰زبان‌مختلف‌ترجمه شدبرای‌خود گذارده‌است.

این کتاب «سلام‌برغم» نام‌داشت که تنها یك‌میلیون نسخه ازآن‌درامریکا بفروش‌رسیدودرآمدش درفرانسه۱۵۰ میلیون فرانك‌بود.

بدنبال‌این کتاب‌دومین‌اثروی‌بنام«توعی لبخند» انتشاریافت که آنهم‌بااستقبال بی‌نظیری مواجه گردید وهنگامیکه حادثه اتومبیل برای وی پیش آمد پیش‌نویس سومین کتاب اورا بنام «پلك‌مرده» درحالیکه باخون‌نویسنده آغشته‌شده‌بود در کنارجسد نیمه‌جان وی یافتند.

شوهر «ساگان» که «کی‌اسکولر» نام‌دارد نیزاهل قلم‌است منتهی‌سن‌او دومرابر نامزدش میباشد.

ازاین‌موضوع بایدتعجب کرد زیرا خوداو در کتاب «توعی‌لبخند» نظریه میدهد که یك‌دختر ۱۸ ساله باید شوهری ٤۵ ساله داشته‌باشد وبااین حساب «مادموازل ساگان» چندسالی هم‌مغبون شده‌است.

آخرین لحظه

اثر: ژرژ گودفروا
ترجمه: ا-پ

-۳۴-

- ساکت باشید،کات. ساکت باشید.

- کنت، آرام‌باشید وبگذاربیجرفم راتمام کنم. زیادهم‌ناراحت‌نشوید، منهم‌می‌نشینم. بقول‌فرانسویها «ما کنارآتش‌شب زنده داری‌خواهیم کرد» . درهمین‌شب‌زنده داریهاست که‌مادربزرگ‌ها قصهٔ وحشتناك دیوهای آدمخوار را نقل‌میکنند وبعد سرگذشت مردهائی‌راشرح میدهند که زنشان‌را در پستوهای‌تاریك‌شکنجه‌میدهند من امروزمادربزرگ‌شده‌ام .کات‌مادربزرگ‌الان قصه‌ای‌برای‌شما میگویند.

«یکی‌بودویکی‌نبود. زن‌جوان زیبائی‌بودبنام«لئا»

ایگوردوباره بزوزه کشیدن‌افتاد.

- کات، اجازه نمیدهم این‌حرفهارا بزنید.

پرنسس کم‌کم‌آرامش خودرا بازمی‌یافت باخونسردی ترسناکی حرف میزد. گفت:

-بیگ شرط حاضرم سکوت کنم که‌این‌دختر را بدست«کیانك که» بدهم.

ایگور گفت:

دراینصورت حرفتان‌را بزنید

پرنسس‌لبخندی زد وادامه داد:

-لئا خیلی‌زیبابود، ولی‌پول‌راهم دوست‌میداشت. مردجوانی‌را هم‌دوست میداشت یااین‌مرد تصورمیکرد که‌اودوستش‌دارد..

ناگهان‌صدای ناله وزاری کورکین‌سخن پرنسس‌را قطع کرد.

چلپابروسکوی باخونسردی ادامه داد:

-لئایك‌روز متوجه‌شد که‌عاشقش‌بقیمت گزافی اسلحه‌به‌بومیان‌میفروشد واین اسلحه‌راازانبار مهمات دولت‌میدزدد. دولت برای کسی که‌این‌دزدرا دستگیر کند جایزه‌بزرگی تعیین کرده‌بود لئا قصد کمك‌خودرا بدولت‌اعلام کرد.

«خوشبختانه‌یك‌دست غیبی بدادااین‌مردبی‌احتیاط که‌متوجه‌خیانت‌لئانبود رسید واین دست غیبی«کیانك که»رافرستاد.

ایگور بناله‌افتاد :

-شما موجود سنگدل بی‌عاطفه‌ای هستید.

-مونیك‌عزیزمن نمیتوانم هنربزرگ«کیانك که»رابرای شما شرح‌دهم ولی‌تاوقتیکه‌خودتان شخصا متوجه آن‌نشده‌اید دوعکس‌بشماشان‌میدهم

بدون اینکه چشم‌ازدختر جوان بردارد همچنانکه‌طپانچه رادردست میفشرد بقفسه‌های کتابخانه‌نزدیك شد و کتابی‌درآورد دوعکس‌ازلای کتاب بیرون آورد وبه‌مونیك نشان داد.

-این‌عکس لئااست .ببین‌چه دختر خوشگلی‌است این‌هم‌عکس بعدی اوست ..

-رنگ‌ازچهرهٔ دختر جوان‌پریدواحساس کرد که‌نزدیك است‌بیهوش‌شود ولی صدای‌فریادهای ایگور که‌مثل ضربه‌های‌تازیانه براعصاب‌اوفرودمیآمد حواسش رابجاآورد مردجوان به‌پرنسس مهگفت

-شمااین‌عکس‌هارانگهداشته‌اید ،کات،شماپست‌تراز آن هستید که‌تصور میکردم

پس‌ازادای این سخنان ناسزاهای عجیب وغریبی بزبان روسی‌برزبان آورد.

پس‌ازاینکه دوباره‌سکوت برقرارشد ،پرنسس پرسید :

-مونیك، برای کدام‌دولت‌کارمیکنید؟

دخترجوان که ازدیدن‌عکسهاحالش منقلب شده بود سراپا بخود لرزیدخم‌شدو ازصندلی‌بزمین‌افتاد.

پرنسس بالحن‌مسخره‌آمیزی گفت:

-طفلك ، قدرت‌تحملش راازدست‌داده‌است

طپانچه‌را درجیب رب‌دشامبرش گذاشت وروی‌مونیك‌خم‌شد

دختر جوان بایك‌لگدمحکم‌وبجاتعادل پرنسس‌رابهم‌زد. چلپابروسکوی باتمام‌قد برزمین‌نقش‌بست زدوخوردوحشتناکی‌میان‌دوزن‌درگرفت‌دختر جوان فکرمیکرد که‌آخرین‌تیر ترکشش‌رارها کرده واین‌تیرحتماباید‌قبل‌ازآمدن بورس‌بنشانه بخورد.

پرنسس چلپا بروسکوی که‌بشك همین‌فکر رامیکردبا تمام‌قدرت‌خود میکوشیدوسعی‌میکرد که‌مونیك‌را ازپادرآورد.

دختر جوان خیلی‌قوی وشکست‌ناپذیر شده بودبدون‌سروصدای زیاد زدوخوردمیکردند، زیرا یکی‌ازجلب دشمن‌میترسیدودیگری‌میخواست‌قدرت تنفسش‌راحفظ کند

ورودناگهانی بورس«کیانك که» رشتهٔ‌این‌نبردوحشتناك راگسست.

پرنسس‌چلپابروسکوی لبهایش راگشاده بود وخون‌می‌آمدپاك کرد وفریاد کشید:

-ببر بدش‌توی‌زیرزمین.

بورس‌شانه‌های‌دختر راگرفت‌ومردچینی‌پاهایش‌را.ازسالن‌بزرك گذشتند ووارد زیرزمین‌شدند.

مونیك واقعا احساس‌وحشت کرد. عکس‌آن‌دختررا پیش چشم‌مجسم میکرد که‌ازبدنش‌خون‌میریخت‌وهیچگونه‌اثری‌اززیبائی دراونمانده‌بود

دومرد بدون‌زحمت‌دست وپای‌دختر جوان‌را روی‌میزبزرگی بستند

سپس بورس‌بیرون‌رفت‌مردچینی‌درتاریکی آلات‌فلزی‌عجیبی را بهم میزد.

مونیك نقشه آنهاراحدس زدمیخواستند اورا طرز وحشتناکی‌شکنجه بدهند

تصمیم گرفت که‌هرچه پیش‌آید حرف‌نزند ازطرفی‌حرف‌زدن‌نشخه‌ای نداشت میدانست که اگرپرنسس‌شکنجه‌اش میدهدتنها برای اقرارگرفتن‌از اولیست بلکه غیرازاین‌منظورقصدانتقامجوئی‌دارد.

حتی‌اگر اقرار کندباحتمال قوی زن سنگدل شکنجه مخوف‌ادامه خواهدداد.

دوباره‌ترس مثل‌مایع سوزان دررگهای دخترجوان بحرکت‌آمد.

بورس برمیگشت. مونیك صدای قدمهای سنگین‌اورا درپلکان شنید ازخود میپرسید آیاپرنسس هم‌شخصاً دراین مراسم ترسناك حاضر خواهد شد یانه.

«کیانگ‌که» که وسائل‌کار خودراآماده‌میکرد سررابطرف‌دربر گرداند وبعد ازلحظه‌ای تردید دست‌هارابالامرد.

درچهره‌اش آثارترس شدیدی نمایان‌شد.

سایه‌ای از کنارمونیك گذشت

دختر جوان که ازانحالت مردچینی متحیربود سرراکمی بلند کرد و «کرگانك» ملوان کشتی«بی‌هو» راشناخت.

هرقدرملوان جلومیآمد مردچینی‌عقب میرفت.

مونیك باوجودنفرتی که ازاین‌مردجنایتکار داشت نتوانست تحمل کند چشمهاراست ومنتظرشد که‌گلوله اسلحه ملوان بزندگی کثیف‌اوخاتمه‌دهد «کرگانك» بمردچینی‌دستورداد.

- این‌دررا باز کن.

چینی ازترس رولوراطاعت کرد.

در به دخمه تاریکی باز میشد.

ملوان که پشت‌سرمردچینی قرارداشت ناگهان ضربه لگدمحکمی‌به پشت‌اونواخت.

چینی بدقیافه بداخل‌دخمه افتاد ملوان بلاتأمل‌دررا پشت سر او با کلید بست.

بعداز لحظه‌ای کنار‌در ورودی ایستاده‌وگوش داد چون‌مطمئن‌شد کسی نمیآید چاقوی خودرا ازجیب‌درآورد ومونیك را ازبندخلاص کرد و گفت

-دنبال من بیاولد.

خبرنگاران ما از شهرستانها اطلاع میدهند

از میر اطرس — خبرنگار لنگرود

ناراحتی عمومی

اینروزها ساکنین لنگرود در هر محفل ومجلسی یکصدا فریاد برداشته‌اند که اگر هر عمل اصلاحی وعمرانی سرانجامش ناراحتی ودردسر عمومی باشد ما از خیر و شر این اصلاحات گذشتیم .

یکسال پیش وزارت راه برای اسفالت خیابانهای لنگرود قراردادی با یك شرکت مقاطعه کاری منعقد واورا موظف نمود که بسرعت شروع باسفالت خیابانها نماید

اقدام وزارت راه برای اسفالت خیابانهای لنگرود مورد استقبال شدید مردم قرار گرفت وهمه یکدل ویکزبان از مقامات مسئول آنوزارتخانه اظهار امتنان وتشکر نمودند

شرکت مقاطعه کار، بدنبال انعقاد قرارداد بلافاصله شروع بخاکبرداری خیابانها نمود ومقدار زیادی نیز سنك برای عملیات زیرسازی وغیره در گوشه وکنار جمع آوری کرد اما چندی نگذشت که ناگهان دست از کار کشید ومردم شهر را با چند خیابان زیر ورو شده وپردست انداز دست بگریبان کرد.

از قرار معلوم شرکت مقاطعه کار اعلام کرده است که بابت خاکبرداری و تهیه مقدمات اسفالت خیابانها دو میلیون ریال طلبکار است وتا طلب خود را وصول نکند هیچوجه دست بکار نخواهد زد

اهالی از وزارت راه انتظار دارند که بترتیب مقتضی هرچه زودتر دستور شروع مجدد اسفالتکاری خیابان های لنگرود را صادر نموده ومردم را از شر چاله های عریض وطویل وگرد وخاك خیابانها که بر اثر وعملیات نیمه تمام شرکت مقاطعه کار بوضع اسفناکی در آمده است راحت کند

سیل مهیب

درچند قریه دامغان سیل جاری شد

وقریب پانصدهزار تومان باهالی خسارت وارد کرد

سیلزدگان در وضع دشواری بسر میبرند

خبرنگار ما از دامغان گزارش میدهد: چندروز قبل در قراء محمدآباد، دهنو، خیرآباد، بهاءآباد وحسینی واقع در چند کیلومتری دامغان پس از یك بارندگی شدید چهار ساعته سیل مهیبی جاری شد و خسارات زیادی ساکنین قراء مزبور وارد آورده است.

دامغان

بقرار اطلاع کلیه خرمنهای گندم که در مسیل سیل قرار داشته وهمچنین خانه‌ها و باغات اهالی آسیب دیده ولی خوشبختانه تلفات جانی بکسی وارد نیامده است • عده کثیری از دهقانان قراء سیلزده که برای جلب توجه و کمك مقامات دولتی بشهر آمده اند اظهار میدارند که فعلا سیلزدگان در وضع فوق العاده دشواری بسر میبرند وتقریبا قریب پانصدهزار تومان باهالی خسارت وارد آمده است •

تقاضای تاسیس درمانگاه دارند

خبرنگار ما از علمدار مینویسد دوسال قبل اهالی علمدار بمنظور ایجاد درمانگاه قطعه زمینی بمساحت دوهزار و هشتصد متر خریداری نموده وقباله آنرا هم طی نامه‌ای باستانداری آذربایجان فرستادند با اینکه در این مدت مکرر تقاضای ساختمان وتاسیس درمانگاه مزبور نموده‌اند وبا اینکه لزوم ایجاد و ساختمان بیست درمانگاه در نقاط مرزی بتصویب هیئت دولت نیز رسیده است متاسفانه برای تاسیس درمانگاه علمدار هیچگونه اقدام عملی نیامده است عموم اهالی علمدار از اولیای مربوطه تقاضا دارند به بهداشت آنها توجهی نموده نسبت به ساختمان درمانگاه مزبور اقدام عاجلی نمایند

انتصابات در شهرستانها

شهسوار - آقای دکتر علامه رئیس بهداری- آقای عطاءالله ارشادی دادیار دادسرا.

مرند- آقای ستوان یکم قوامی رئیس شهربانی.

افتتاح شعبه بانك بازرگانی

خبرنگار ما از نکا مینویسد: چند روز قبل بمناسبت افتتاح شعبه بانك بازرگانی در «نکا» مراسم باشکوهی در محل بانك مزبور برگزار شد در این مراسم آقایان خاوری فرماندار شاهی واحمد شرافت مدیر بانك بازرگانی مرکز و عده‌ای از محترمین نکا حضور داشتند.

ابتدا آقای خاوری بیاناتی پیرامون تاریخچه بانك بازرگانی واهمیت آن در اقتصادیات کشور ایراد کرد وسپس آقای شرافت مدیر بانك بازرگانی مرکز سخنرانی جالبی در همین زمینه بیان داشت.

درعکس بالا گوشه‌ای از مراسم مزبور دیده میشود.

گمك بزلزله زدگان

خبرنگار ما از بابلسر مینویسد: هفتهٔ قبل اکیپ ساختمانی شیروخورشید سرخ سرپرستی آقایان توفیقی وسرهنك خوروش بمنظور کمك بتجدید ساختمان منازل زلزله‌زده وارد بابلسر شد. اعضای اکیپ مزبور پس از مشاهدهٔ منازل زلزله‌زدگان قسط اول کمك را پرداخت نمودند.

اسب سرکش

دوشیزه‌ای زیر چرخهای یك گاری جانسپرد

مقامات قضائی و انتظامی نمیدانند اسب را محکوم کنند یا گاریچی را!

خبرنگار ما از علی آباد گرگان گزارش میدهد . چندروز قبل اسب یك گاری بارکش که مقداری برگ توتون حمل میکرد در یك کیلومتری شهر ناگهان «رم» کرد وپس از آنکه گاریچی را شدت از روی بار بزمین پرتاب نمود چهار نعل بطرف شهر تاخت برد.

اهالی بمحض مشاهده گاری بیصاحب که بسرعت سرسام آوری پیش می‌آمد بطرف کوچه فرار نمودند ولی دوشیزه خردسالی که بیخبر از همه جا در وسط خیابان نشسته وبازی میکرد زیر دست وپای اسب وچرخهای سنگین گاری جانسپرد .

جریان بلافاصله بمقامات انتظامی گزارش شد وسرانجام مامورین بهرزحمت گاری را متوقف کردند وجنازه دوشیزه متوفی نیز پس از انجام تشریفات قانونی بخاك سپرده شد .

فعلا گاریچی مجروح در اداره بهداری ستری است ومقامات انتظامی وقضائی در این کیرودار متحیرند که چه کسی را بعنوان قتل این دوشیزه زندانی کنند• گاریچی یا اسب سرکش را !

سقوط نفتکش

در رودخانه

خبرنگار ما از همدان اطلاع میدهد چندروز قبل اتومبیل نفتکش شماره ۲۰۳۴۲ حامل نفت سیاه هنگامیکه بطرف همدان حرکت میکرد در محل پل «دوخواهران» بعلت بریدن ترمز برودخانه سقوط کرد.

در این حادثه براننده هیچگونه آسیبی وارد نگردید ولی کلیه نفت‌ها در آب ریخته واز بین رفت جریان باطلاع شرکت نفت همدان رسید وبلافاصله برای خارج کردن نفتکش از رودخانه اقدامی بعمل آمد .

تصادف خطرناك

اتومبیلی ظرف چنددقیقه بادونفر تصادف کرد

یکی از مصدومین پس از چندساعت درگذشت

چندروز قبل هنگامیکه اتومبیل کمانکار شماره ۱۳۳۷۷ ارتشی مرانندگی سرباز وظیفه فریدون حق‌وردی. دریکی از معابر شهر حرکت میکرد بعلت سرعت زیاد ببانوئی موسوم بفاطمه منصوری تصادف نمود واورا بگوشه‌ای پرتاب کرد•

راننده اتومبیل مزبور که پس از این تصادف بکلی کنترل اعصاب خویش را از دست داده بود بجای اینکه بلافاصله در محل حادثه متوقف شود براه خود ادامه داد ودر نتیجه باشخص دیگری بنام ماشاءاله جمعه تصادف کرد واورا نیز شدیدا مجروح نمود .

در اینموقع عده‌ای از عابرین اتومبیل مزبور را متوقف کرده وراننده را دستگیر وتحویل مقامات انتظامی نمودند ومجروحین را هم به بیمارستان انتقال دادند ولی متأسفانه بانو فاطمه منصوری بعلت خونریزی مغزی پس از چند ساعت فوت نمود•

فعلا راننده از طرف مقامات انتظامی شیراز تحت تعقیب قرار دارد•

خواب مرك!

محمد روی ریل راه آهن بخواب خوشی فرو رفت

وساعتی بعد درزیر چرخهای ترن جان سپرد

محمد یکی از کارکنان راه آهن «آزادوار» از توابع سبزوار بود که همه روزه بوسیلهٔ ترن خود را بخانه میرسانید آن روز هم پس از مدتی توقف در کنار خط چون ساعتی بورود قطار باقیمانده بود از فرط خستگی در روی پل دراز کشید وبخواب رفت.

ساعتی بعد قطار مسافری بایستگاه وارد گردید وپس از گرفتن جواز عبور حرکت کرد

در این موقع که محمد بخواب خوشی فرو رفته بود ناگهان ترن سر رسیده وقبل از آنکه متوجه خطر شده واز خواب بیدار شود در زیر چرخهای سنگین آن جانسپرد• جریان بوسیلهٔ مقامات ایستگاه «آزادوار» بدادسرای سبزوار اطلاع داده شد.

جنازهٔ وی پس از انجام تشریفات قانونی دفن گردید وقضیه تحت تعقیب قرار گرفت.

مبارزه بامالاریا

خبرنگار ما از پل سفید اطلاع میدهد اخیرا اکیپی بسرپرستی آقای دکتر ناصر پاکباز از طرف سازمان مبارزه مالاریا مازندران بپل سفید وارد شده است•

اعضاء اکیپ مزبور اینك در قراء اطراف پل سفید ضمن اینکه بمعالجه بیماران مشغولند آماری از تعداد بیماران تهیه میکنند تا معلوم شود این بیماری بطور قطع ریشه کن شده است یا خیر ودر صورت وجود پشه بمبارزه وسم پاشی ادامه داده خواهد شد.

بمناسبت یکم سال تاسیس کلاسهای اکابر ژاندارمری

جشنی در دبستان سعدی برگزار گردید

خبرنگار ما از اصفهان اطلاع میدهد:

چندروز قبل بمناسبت یکمین سال تاسیس کلاسهای اکابر ژاندارمری مجلس جشنی در دبستان سعدی برپا بود که در آن آقای استاندار وتیمسار فرمانده تیپ ورؤسای دوایر دولتی وجمعی از فرهنگیان ومحترمین حضور داشتند.

ابتدا آقای رئیس فرهنك پیرامون برنامه مبارزه با بیسوادی واستقبال گرم مردم بیاناتی ایراد نمود•

سپس آقای سرهنك بهبهانی رئیس هنك ژاندارمری اصفهان نیز در همین زمینه مطالبی ایراد کرد آنگاه آقای محبوبی مدیر کلاسهای اکابر گزارشی از وضع کلاسها وبرنامه تحصیلی آن قرائت نمود•

درپایان آقای ذوالفقاری استاندار استان دهم گواهینامه‌های هشتادوچهار نفر افراد دو گروهان داخل شهر را توزیع نمود•

جمعا ۷۰۰ نفر از افراد هنك ژاندامری بامساعی آقای سرهنك بهبهانی در کلاسهای مختلف اکابر شرکت کرده بودند واز این عده ۶۰۰ نفر در امتحانات آخر سال قبول شدند

درعکس بالا آقای استاندار با یکی از افراد که گواهینامه خود را دریافت داشته دست میدهد•

هیئت مدیره شورای کشاورزی

انتخاب شدند

خبرنگار ما از ساوه اطلاع میدهد:

چندروز قبل جلسه عمومی شورای کشاورزی ساوه با حضور عده کثیری از مالکین بمنظور انتخاب هیئت مدیره تشکیل گردید

در این جلسه آقای فهمید رئیس اداره کشاورزی ضمن خیر مقدم بمالکین نطق کوتاهی پیرامون اهمیت وفواید تشکیل شورای کشاورزی ایراد نمود وسپس برای انتخاب هیئت مدیره اخذ رای بعمل آمد ودر نتیجه آقایان باقر زند وکیلی حاج خوارزمی ، محمدعلی صمصامی ،امین صالحی، سیف امیر حسینی ،عبدالله وانی، حاج آقا روستائی حاج محمدحسین تشکری، سرتیپ کیکاوسی بسمت اعضاء هیئت مدیره شورا انتخاب شدند.

سرسام آور است

خبرنگار ما از علی آباد گرگان مینویسد با اینکه علی آباد یکی از مراکز عمده تربیت ونگهداری احشام میباشد وسالیانه دهها گله گوسفند از اینمنطقه برای فروش سایر شهرستانها صادر میشود معهذا قیمت گوشت روز بروز بطور سرسام آوری افزایش می یابد بطوریکه هم اکنون بهای گوشت هر سه کیلو ۱۲۰ ریال میباشد.

اهالی از مسئولین امور شهر انتظار دارند که نسبت تنظیل قیمت گوشت اقدامی بعمل آورند.

برق ولوله کشی

خبرنگار ما از سبزوار مینویسد: اخیرا بمنظور لوله کشی آب وتکمیل شبکهٔ برق سبزوار قراردادی بین شهرداری و سازمان برنامه تنظیم گردیده است.

اهالی انتظار دارند با تنظیم قرارداد مزبور در نرخ فعلی برق این شهرستان که هر کیلووات آن ۷ ریال میباشد تخفیفی داده شود.

بقرار اطلاع شهر سبزوار از لحاظ نرخ برق گرانترین شهرستانها میباشد.

کشتی قهرمانی

کشتی گیران همدان در مسابقات قهرمانی کشور شرکت میکنند

خبرنگار ما طی گزارشی از همدان مینویسد: چندروز قبل بمنظور معرفی وتعیین قهرمانان کشتی شهر جهت شرکت درمسابقات کشتی قهرمانی کشور ضمن مراسمی باحضور آقای میرهاشمی رئیس فرهنك ومعاون انجمن تربیت بدنی و جمع کثیری تماشاچی مسابقاتی بین کشتی گیران شهر بعمل آمد ودر نتیجه آقایان مهدی دزفولی- شاهپور بختیاری دروزن اول وآقایان حسین بهرامی - عبدالله جنابی- مهدی بهره‌مند دروزن دوم وآقایان عباس شیرزاد- حسین جوادی- محمد بختیاری دروزن سوم وآقایان عین‌الله جبحونی- حسن قبری- غلامعلی محمدی دروزن چهارم وآقایان احمدرضائی- ابوالقاسم نقی‌پور- حسن کارخانچی دروزن پنجم بترتیب حائز رتبه اول تا سوم شدند.

درمانگاه جدید

طی مراسمی افتتاح گردید

خبرنگار ما از زابل گزارش میدهد. چندروز قبل آقای پیشداد فرماندار باحضور رؤسای شهرداری و بهداری وسایر دوائر دولتی درمانگاه جدیدالتأسیس بهداری را واقع در محله حسین آباد زابل طی مراسمی افتتاح نمود. در این مراسم آقای دکتر سلامتی کفیل بهداری اظهار داشت که چون بعلت وسعت فوق العاده شهر عده کثیری از اهالی قادر بمراجعه بدرمانگاه مرکزی شهر نبودند

اداره بهداری بنا به پیشنهاد آقای پیشداد فرماندار وموافقت بهداری کل سیستان وبلوچستان اقدام بتأسیس این درمانگاه نمود وامیدواست که باهمکاری آقای فرماندار روز بروز اقدامات جدیدی برای بهبود وضع بهداشت شهر بعمل آورد .

مراسم مزبور در میان پذیرائی گرم از مدعوین بپایان رسید.

تودیع بفرماندار

قالیچه نفیسی بفرماندار اهداء شد

خبرنگار ما از همدان مینویسد چندروز قبل بمناسبت انتقال آقای علی اشرف پزشکپور فرماندار همدان مراسم تودیعی از طرف انجمن شهر در باغ هتل بوعلی برگزار شد •

در این مراسم عده زیادی از روسای ادارات دولتی و محترمین شهر حضور داشتند• ابتدا آقای میرهاشمی رئیس فرهنگ از فعالیتهائی که آقای پزشکپور در مدت خدمت خود در این منطقه انجام داده بود اظهار قدردانی نمود وسپس آقای رضوانی عضو انجمن شهر نیز بیاناتی در همین زمینه ایراد کرد

آنگاه یکعدد قالیچه نفیس از طرف انجمن شهر ویکعدد گلدان نقره وآلبوم از طرف انجمن تربیت بدنی همدان بآقای پزشکپور اهداء گردید •

درخاتمه آقای فرماندار از کلیه حضار واهالی اظهار سپاسگزاری نمود

درعکس بالا آقای پزشکپور هنگام دریافت قالیچه اهدائی دیده میشود

تجدیدی‌ها را امتحان کنید

خبرنگار ما از بوشهر مینویسد:

متاسفانه تا کنون از دانش آموزان تجدیدی کلاس ششم طبیعی بوشهر که در این هوای گرم وطاقت فرسا خود را جهت گذراندن امتحانات تجدیدی شهریورماه آماده کرده‌اند بعلت عدم اعزام بازرس از طرف فرهنگ فارس، از آنها امتحانی بعمل نیامده واین عده دانش آموز بلاتکلیف وسرگردانند.

معلوم نیست روی چه اصلی از اعزام بازرس و انجام امتحانات دانش آموزان بوشهر خودداری شده در صورتی که از دانش آموزان تجدیدی سایر شهرستان استان مانند کازرون- فسا- جهرم و آباده امتحان تجدیدی بعمل آمده است بهرحال از اولیای وزارت فرهنگ انتظار میرود توجهی بوضع دانش آموزان بوشهر نموده و واقدامی لازم درمورد اعزام بازرس وانجام امتحانات تجدیدی آنها بعمل آورند•

نخستین منطقه مورد نظر ما مدیترانه است . در این منطقه نیز مهمترین هدف این است که بهر وسیله‌ای که ممکن است ایتالیا را مجبور کنیم از میدان جنك خارج شود.

نخست وزیر بادآور شد که در سال ۱۹۱۸ هنگامیکه هنوز آلمانیها میتوانستند سوی «موز» بادرن» عقب نشینی کرده به‌نبرد ادامه دهند خارج شدن بلغارستان از جنك باعث شد که تمام جبهه دشمن درهم ریخت انهدام وشکست ایتالیا باعث میشود که ملت آلمان باین نکته پی ببرد که دیگر در جنك تنها مانده است واین امر را ممکن است منزله آغاز شکست خود تلقی کند .

شکست ایتالیا اگر هم در خود آلمان تاثیر فوری نداشته باشد بطور حتم در ترکیه یعنی کشوری که همواره در مدیترانه رقیب ایتالیا شمار میرفت تاثیر عمیقی خواهد داشت .

ازطرف دیگر خواه ناخواه موقعی فرا خواهد رسید که سه دولت متفق از ترکیه بخواهند که اجازه دهد برای بمباران «پوستی» وپاك کردن دریای «اژه» ازوجود دشمن از پایگاههای هوائی آن کشور استفاده کنند واگر ایتالیا از جنك خارج شود وازسوی دیگر این تقاضا موقعی بعمل آید که آلمان نتواند هیچگونه عکس العملی از خود نشان دهد بطور قطع ترکیه با کمال میل باآن موافقت خواهد کرد. ازین رفتن ایتالیا همچنین تاثیر مهمی در کشورهای بالکان خواهد داشت که در آنجا هم اکنون نیروهای مهم محور که شامل ۲۵ لشکر ایتالیائی است بزحمت میتوانند جلو حملات میهن پرستان ملیت های مختلف را بگیرند واگر نیروهای ایتالیائی از این نواحی عقب کشند آلمانیها بامجبور خواهند شد مکلی این کشورها را ترك گویند ویاقسمت مهمی از نیروهای خود را ازجبهه شوروی باین مناطق اعزام دارند واین خود کمك بسیار مهمی بشوروی خواهد بود.

نتیجه دیگری که شکست ایتالیا در برخواهد داشت موضوع کناررفتن ناوگان آن کشور خواهد بود واین امر قسمت مهمی از واحدهای دریائی مارا که شامل زرهپوشها وناوهای هواپیمابر خواهد بود آزاد خواهد ساخت که بعدا ممکن است آنها را به خلیج بنگال اعزام داشت وبا در برد علیه ژاپن در اقیانوس آرام بکار گماشت •

هنگامی که از منطقه مدیترانه بحث می کنیم مسائل دیگری نیز پیش می‌آید ازجمله اینکه آیا ما باید درخاك ایتالیا پیاده شده وآن کشور را مجبور بترك مخاصمه نمائیم ویا اینکه میتوانیم بوسیله حمله هوائی این کشور را بزانو درآوریم؟ آیا در این صورت آلمانیها از ایتالیا دفاع خواهند کرد یا نه؟ بعقیده من تصور نمیرود که آلمانیها چنین اقدامی مبادرت ورزند. آیا دلائلی که درمورد عدم اشغال تمام خاك ایتالیا ذکر میشود شامل «نوك وپاشنه چکمه شبه جزیره ایتالیا برای برقراری تماس با یوگوسلاوی نیز میگردد؟

سرانجام یك مسئله مهم سیاسی برای دولتین آمریکا وانگلستان پیش می‌آید وآن اینکه اگر ایتالیا بدون قید وشرط تسلیم شود چگونه باید باآن رفتار کنیم؟

چرچیل گفت اگر ایتالیا پیمان صلح جداگانه‌ای با متفقین امضاء کند ما میتوانیم بدون اینکه احتیاج باشغال جزایر ساردنی و«ددکانز» داشته باشیم ازاین جزایر استفاده کنیم.

دومین هدف ما عبارت ازاین است که حتی المقدور از فشاریکه شوروی وارد میشود بکاهیم. چرچیل ازروشی که استالین باوجود قطع کمك نظامی متفقین نسبت باین دولتها درپیش گرفته بود سیار متعجب بود زیرا برای نخستین بار استالین طی نطق خود از کوشش وپیروزی متفقین شوروی صحبت کرده بود. ولی نباید فراموش کرد که اکنون ۱۸۵ لشکر آلمانی درجبهه شوروی وجود دارند درست است که ما

از جهانگیر افخمی خبرنگار ما در امریکا

آمریکا خود را برای مبارزه با آنفلوآنزا آماده میکند

۸ میلیون واکسن ضد آنفلوآنزا تهیه شده و تا اواسط پائیز ۶۰ میلیون واکسن آماده میگردد

تلفات آنفلوآنزا در جنگ جهانی اول بیش از ۲۰ میلیون نفر بود

دولت و ملت امریکا مدتی است جنگ و مبارزه شدیدی را علیه یك دشمن خطرناك که از آسیا علیه نوع بشر قیام کرده است آغاز نموده‌اند و خطوط دفاعی دریائی و هوائی شب و روز برای مبارزه با این دشمن قوی خود را آماده میکنند.

این دشمن خطرناك که بچشم دیده نمیشود کوچکترین موجود زنده است که در مدت کوتاهی میلیونها را مرده و جریحه را از پای درمیآورد.

۲۰ میلیون تلفات

متاسفانه این دشمن خطرناك مدتیست وارد ایران شده و شما آنرا بخوبی میشناسید و در هر مجلس و محفلی ذکر خیرش درمیان است.

آنفولانزا یا بقول امریکائی‌ها «فلو آسیائی» امسال ابتدا از ناحیه هونك کانك آغاز فعالیت کرد و سپس در آسیا بشه دواند و امروز تمام کشورهای دنیا را تهدید میکند و دولت و ملت امریکا خود را برای مبارزه با این دشمن نامرئی آماده میکنند.

در این مقاله برای اطلاع خوانندگان عزیز بطور اختصار خلاصه پیش بینیهای لازم که صورت گرفته و اطلاعاتی را که مقامات پزشکی امریکا در این باره منتشر کرده‌اند بنظرتان میرساند تا بهتر با این دشمن کوچك و نامرئی آشنا شوید.

سوابق امر نشان میدهد که همگانی شدن این مرض تازگی ندارد و آنهائی که جنگ اول بین المللی را بخاطر میآورند، فراموش نکرده اند که در سال ۱۹-۱۹۱۸ که هنوز مردم کشور های جنگ زده نفسی راحتی نکشیده بودند. خود را با دشمن خطرناکتری مقابل یافتند و «ویروس» انفولانزا که در آن موقع به «فلو اسپانیائی» معروف بود در حدود ۲۰ میلیون نفر را از پای درآورد و در امریکا تنها ۵۴۸ هزار تلفات داشت. مدارس و مجامع عمومی برای مدتها تعطیل بود و اجساد در قبرستانها چند روز میماندند تا نوبت دفن آن ها میرسید.

اما خوشبختانه در حمله دوم نه تنها از قدرت و شدت مرض کاسته شده و تخفیف یافته بود بلکه واکسن آن نیز بزودی در دسترس همه قرار خواهد گرفت و داروهای معجزه آسای اخیر تا اندازه جلوی عوارض بعدی را گرفته و از شدت آن کاسته است.

تا کنون نتوانسته‌اند داروئی تهیه کنند که آنفولانزای فعلی را معالجه کند شربت کپسول و آمپول نمی‌تواند پس از آنکه «ویروس» انفولانزا در بدن نفوذ کرد. جلو پیشروی آنرا بگیرد و ناچار باید کجدار و مریز با مرض کنار آمد تا خود بخود برطرف شود ولی داروهای جدید از عوارض بعدی که معمولا اثر باکتروی می‌باشند و کم خونی و امراض گوش و دستگاه تنفس از آن جمله هستند جلوگیری می کند و نمیگذارد امراض دیگری مزید بر اثر انفولانزا گردد.

اما واکسن..

از همان موقعیکه اولین اثر آنفلوآنزا در خاور دور پیدا شد و بتدریج در فورمز و فیلیپین، سنگاپور و اندونزی و ژاپن و هندوستان و استرالیا و ایران توسعه یافت پزشکان متوجه شدند که واکسن موجودی که در جلوگیری از آنفلوآنزاهای معمولی موثر است در این مرض اثری ندارد و مرکز علمی و پزشکی جهانی توجه خاصی باین قسمت مبذول داشت نمونه‌ای از ویروس مرض را از هونك کانك به «ژنو» که مرکز این تشکیلات جهانی است فرستادند و از آنجا نمونه‌های متعدد به انگلستان و امریکا و استرالیا ارسال گردید تا نوع ویروس و واکسن لازم را پیدا کنند. در یکی از مراکز تحقیقاتی امریکا در واشنگتن پس از آنکه مقداری از نمونه ارسالی را تخم مرغ‌های فراوان تزریق کردند باین نتیجه رسیدند که ویروس تولید کننده این مرض هیچ یك از سه نوع ویروس نوع الف بـ ث که تا کنون برای آنفلوآنزا کشف شده است نیست ولی تا اندازه‌ای شبیه نوع الف می باشد. بلافاصله مقداری از این ویروس‌ها را برای ۶ شرکت بزرگ دارو سازی که سوابق تهیه واکسن آنفلوآنزا داشتند فرستادند.

در لابراتوارهای مجهز این شرکت‌ها دانشمندان شب و روز مشغول آزمایش شدند و توانستند ۱۴ روز بعد از دریافت نمونه واکسنی تهیه کنند که شر را در مقابل این ویروس حفظ نماید.

سربازان و اطفال

بلافاصله واکسن را چه در لابراتوارها

و چه در اشخاص داوطلب بمورد آزمایش گذاردند تا مقدار لازم برای مصونیت در مقابل مرض و اثرات آنرا معین کنند در ماه گذشته وزارت بهداری پس از آزمایش های لازم و تعیین مقدار لازم فورمول آنرا برای شرکت‌های تهیه کننده فرستاد تا شرکتها بلافاصله شروع بکار کنند و پیش بینی میشود که هفته آینده در حدود ۸ میلیون واکسن تهیه و توزیع خواهد شد که ۴ میلیون آن بارتش و مامورین انتظامی اختصاص داده شده و بقیه برای تزریق باطفال و پرستاران و دکترها در اختیار پزشکان و بیمارستان‌ها قرار خواهد گرفت.

دو هفته قبل از دکتر دخترم سئوال کردم که چه موقع میتوانم اورا برای تزریق واکسن بمطبش ببرم. او وعده بیاورد در روز بعد از اداء شرکتهای داروسازی شب و روز بدون لحظه‌ای توقف با سه گروه کارگر مشغول تهیه واکسن هستند و تا بتوانند در هفته آینده ۸ میلیون و برای اواسط پائیز ۶۰ میلیون واکسن دیگر تهیه و توزیع کنند.

یکی از محاسن این واکسن جدید اینستکه نه تنها اشخاص را در مقابل ویروس «مونتنت الف» مصون میکند بلکه سه نوع ویروس دیگر آنفولانزا نیز نمیتواند آن‌هائی که این واکسن را تزریق کرده‌اند رشد و نمو کند

موانع

تهیه واکسن آنقدرها هم که تصور میشود آسان نیست و مخصوصا در این فصل سال موانعی در سر راه تهیه آن وجود دارد برای تکثیر ویروس مزبور باید آنرا ابتدا بتخم مرغی که تزریك بجوجه شدن است تزریق کنند و در این فصل سال تهیه تخم مرغهائی که بتوان از آن استفاده کرد و مخصوصا از خروس بوجود آمده باشد دشوار است.

مشکل دوم بـ دست آوردن دستگاه تناسلی ماهی قزل آلای نر است. ممکن است بگوئید دستگاه تناسلی ماهی مزبور چه اثری در تهیه واکسن انفولانزا میتواند داشته باشد؟ ولی شرکت های داروئی احتیاج مبرمی بآن دارند زیرا پس از آنکه ویروس مزبور در تخم مرغ تولید و تکثیر کرد باید با کمك «پروتئین سولفات» که از ماهی قزل الا گرفته می‌شود ویروس را از مواد غیر لازم تخم مرغ جدا کرد و برای تهیه میلیون‌ها واکسن، باید دست کم از دهها هزار ماهی قزل الا استفاده نمود

وزارت بهداری آمریکا در حالیکه بودجه کافی در اختیار شرکت‌های تهیه کننده واکسن مزبور گذارده است تا در ظرف یکی دو ماه واکسن کافی برای همه مردم تهیه شود از یك موضوع نگران است و آنهم تغییری است که ممکن است بتدریج در ویروس این مرض پیدا شود و تا آمریکا بر سد نوع فعلی آن عوض شود و واکسن‌ها در ویروس نوع جدید اثر چندانی نداشته باشند.

اگر چه حدس زده می‌شود این تغییر صورت نگیرد ولی مقامات مربوطه پیوسته با کشورهای دیگر در تماس بوده و نمونه‌های تازه‌ای در بافت میدارند تا غافلگیر نشوند.

پمپ نگزا

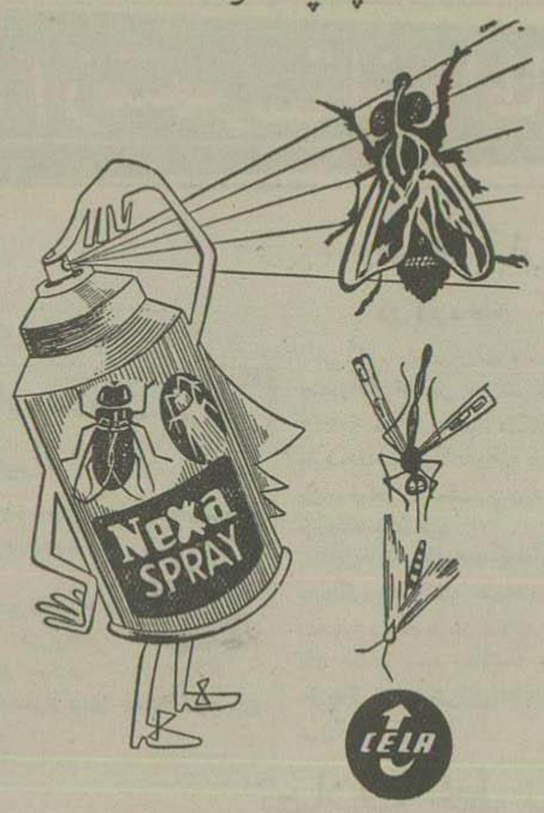

حشره کش کارخانه معظم سلا - آلمان
مؤثر - خودکار - خوشبو
در تمام داروخانه‌ها - اغذیه فروشیها
نمایندگی انحصاری - خیابان اکباتان ساختمان جیب تلفن ۳۳۳۳۵
آ-۱۷۴۵۰ کانون آگهی مصور

آ-۱۷۳۸۰

آگهی مناقصه

اداره صنایع خشکبار و کنسرو سازمان برنامه تعداد چهار دستگاه مخزن گازوئیل ده هزار لیتری و تعداد چهار دستگاه مخزن گازوئیل پانزده هزار لیتری مورد نیاز کارخانجات خود را بمناقصه میگذارد

شرکت کنندگان میتوانند برای کسب اطلاعات بیشتر و دریافت مشخصات مربوطه و شرایط مناقصه در ساعت اداری بدفتر اداره واقع در خیابان شاهرضا کوچه امیر مراجعه نمایند

اداره صنایع خشکبار و کنسرو سازمان برنامه
آ-۱۶۴۹۲ ۲-۲

باطری بوش
محکم - بادوام - رقابت ناپذیر - عالیترین
نوع باطری برای کلیه وسائل موتوری

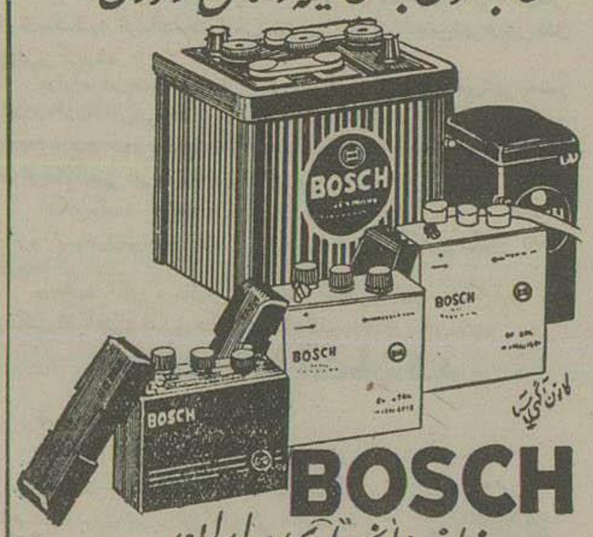

BOSCH
نماینده انحصاری در ایران
شرکت سهامی مهد - تلفن ۳۳۰۴۱
خیابان امیر کبیر - کوچه ناظم الاطباء - تلگرافی - مرسدس
آ-۱۷۴۷۲

فریزر کرسلی ساخت معظم ترین کارخانجات آمریکا بوده رقیب ندارد.
فریزر کرسلی اغذیه شما را تا ۱۴ درجه زیر صفر هفته‌ها سرد و سلامت نگهمیدارد فریزر کرسلی اتوماتیک، بی صدا، کم مصرف میباشد
برای مشاهده و خرید به نماینده انحصاری شرکت تهرانشهر خیابان سعدی - تلفن ۳۴۳۵۳ مراجعه فرمائید
آ-۱۷۴۴۶

هیلمن ۵۷
زیباست ولی: تنها زیبائی شرط نیست
هیلمن تمام شرائط و مزایای یک اتومبیل خوب را دارد
اکونس. کم مصرف. بادوام

نماینده انحصاری: شرکت سهامی ایران و غرب خیابان شاهرضا تلفن ۴۴۱۱۸-۴۴۱۸۷
آ-۱۷۴۵۶

CROSLEY
یخچالهای کرسلی
یکی از بهترین یخچال ساخت آمریکا
یخچالهای کرسلی
کم مصرف، بادوام
زیبا، بی نظیر.

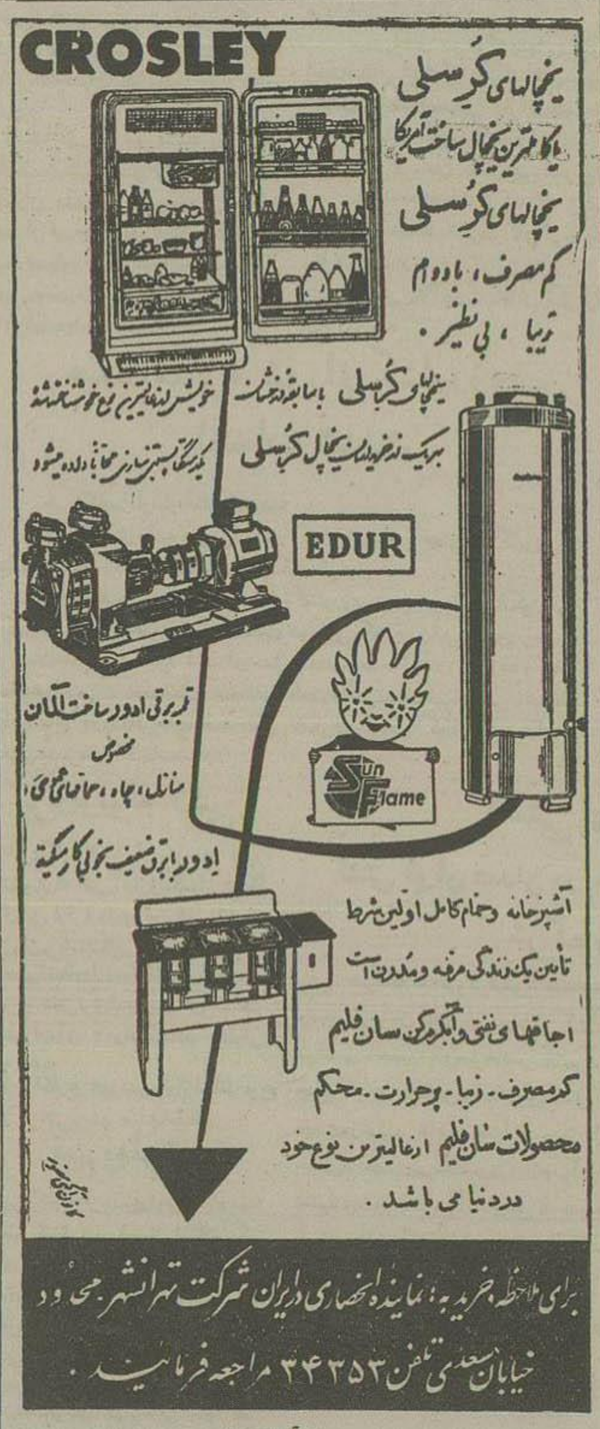

برای ملاحظه و خرید به نماینده انحصاری در ایران شرکت تهرانشهر محدود
خیابان سعدی تلفن ۳۴۳۵۳ مراجعه فرمائید.
آ-۱۷۴۵۲

یك عمر تختخواب
تختخوابهای ۵۴ فنره انگلیسی
خوش ساخت - راحت و صاحب عمر نوح است
تهران اروپ - میدان فردوسی
آ-۱۵۸۱۶ ۷-۱۰

ارتش آلمان را در آفریقا از بین برده‌ایم ولی بزودی پس از پایان این نبرد تماس ما با دشمن قطع شد، در حالی که روسها پیوسته در برابر قوای آلمان قرار داشته و کوشش و مجاهدت عظیمی از خود نشان میدهند و ما باید از این لحاظ سپاسگزار آنها شویم.

با در نظر گرفتن مراتب بالا بنظر میرسد که در سال ۱۹۴۳ بهترین وسیله برای کاستن از فشار آلمانیها در جبهه شوروی آن باشد که ایتالیا را وادار کنیم از جنگ کنار بکشد و این امر آلمان را مجبور خواهد کرد که بجای سربازان ایتالیائی نیروهای مهمی از جبهه شوروی بکشورهای بالکان اعزام دارد.

سومین هدف ما را پرزیدنت قبلا در اظهارات خود بیان کرده است و آن عبارت از این است که عملا ارتشهای عظیم و نیروهای هوائی و ماشین جنگی خود را علیه آلمان بکار اندازیم. تمام نقشه‌های ما باید روی این اصل تهیه شود.

ما در انگلستان دارای ارتش عظیم و هواپیماهای شکاری زیادی باشیم ولی بهترین افراد آزموده و جنگ دیده ما اکنون در منطقه مدیترانه سر میبرند

بریتانیا به تنهائی در افریقای شمال غربی دارای ۱۳ لشکر میباشد و اگر فرض کنیم که تصرف سیسیل در آخر ماه اوت پایان یابد باید دید که این نیروهای عظیم در فاصله هفت و هشت ماهی که تا آغاز عملیات اردو کشی در بحر مانش در پیش خواهد داشت بچه کاری مشغول خواهند شد.

بدیهی است که در این مدت طولانی نمیتوان نیروهای مزبور را عاطل و باطل نگهداشت زیرا این اقدام عکس العمل بسیار شدیدی در شوروی که سنگینی بار جنگ را بدوش میکشد ایجاد خواهد نمود.

چرچیل نمی‌توانست ادعا کند که مسئله پیاده شدن نیروهای متفقین در آن سوی دریای مانش بسرعت عملی شود زیرا مشکلات پیاده شدن در ساحل بحلت وجود استحکامات نیرومند دفاعی و خطوط ارتباطی بسیار خوب و کثرت سربازان و مهمات دشمن بقدری زیاد بود که نمی‌شد این عملیات را سرسری گرفت، معهذا ما از عملیاتی که در جزیره سسیل ورت خواهد گرفت تجربیات فراوانی کسب خواهیم کرد و باین وسیله نیروهای ما برای عملیات آینده در دریای مانش ورزیده‌تر خواهند شد.

دولت اعلیحضرت پادشاه انگلستان مخصوصا تائید میکند که از صمیم قلب مایل است به محض آنکه نقشه مربوط باین عملیات طرح شد بحمله بزرگی علیه قاره اروپا از خاك بریتانیا دست بزند بشرط آنکه نسبت شانس موفقیت این نقشه‌ها تا اندازه‌ای اطمینان داشته باشد

پنجمین هدف ما کمك بچین است.

در جنگ بر مه مشکلات زیادی در سر راه ما قرار خواهد داشت وجود جنگل‌های انبوه در این منطقه مانع از بکار بردن سلاحهای جدید میشود.

بادهای موسمی مدت نبردها را محدود میسازد و باین ترتیب نمی‌توان تسلط دریائی در این منطقه بدست آورد.

اگر در اثر مطالعه و بررسی این موضوع معلوم شود که صلاح در ترك نقشه های قبلی در مورد مه است نخست وزیر انگلستان با کمال میل سعی خواهد کرد که راه دیگری برای استفاده از نیروهای مهمی که در هندوستان متمرکز شده‌اند بیابد شد بنظر چرچیل بهترین راه برای این منظور آغاز عملیات علیه ایتالیای شمالی سوماتر او «پیناتك» می باشد.

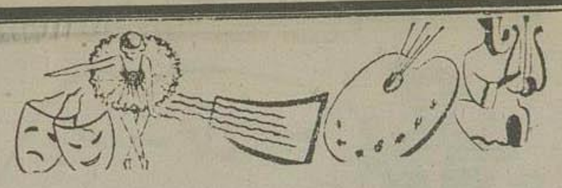

فستیوال فیلم «ونیز»

برای اولین بار هیچ یك ازفیلمهای آمریکائی دریك فستیوال بین‌المللی شانس موفقیت پیدا نکرده است

درفستیوال بین‌المللی فیلم ونیز که از چهارهفته قبل دراین شهر تشکیل شده وتاروز ۱۷ شهریورماه ادامه خواهد داشت تقریبا ۲۰ کشور ازجمله امریکا وشوروی انگلیس، فرانسه، ایتالیا، ژاپن، هند ومکزیك شرکت کرده‌اند.

ریاست هیئت داوران بعهده «رنه کلر» کارگردان معروف فرانسوی است وپس ازپایان نمایش فیلمها که تا سه روز دیگر طول خواهد کشید فیلمهای برنده توسط وی اعلام خواهد گردید.

دربین فیلمهائی که تاکنون نمایش داده شده هیچیك از فیلم های امریکائی تاکنون شانس موفقیت پیدا نکرده و طبق اظهار نظر مطلعین یکی ازاین چهار فیلم عنوان بهترین فیلم سال تعیین خواهد شد، سه فیلم دیگر نیز جوائزی خواهند ربود.

۱ ـ فیلم ایتالیائی «شب‌های سفید» که کارگردانی آن بعهده «لوچی‌نو ویسکونتی» است،

۲ـ فیلم ژاپنی «کالسکه خلیج» که کارگردان آن «تاساکا» است ورلهای نخست آنرا «ایزوی آشیکاوا» و «یوجیرو اشی‌وارا» بعهده دارند

۳ـ فیلم هندی «دعوت» که «ساتی باجیت رای» آنرا کارگردانی کرده و مخصوص این فیلم تحسین منقدین ایتالیائی فستیوال را بخود جلب کرده است.

۴ـ فیلم مکزیکی «سر کش» که کارگردانی آن توسط رفائل بالدون صورت گرفته است.

فیلم «تندرماس بنفش» اثر کارگردان شهیر رنه کلر نیز مورد استقبال فراوان قرار گرفت اما چون کارگردان آن در راس هیئت قضات قرار دارد باین فیلم جائزه داده نخواهد شد.

استقبال بیسابقه از فیلم ژاپنی

آنچه بیش از همه توجه عمومی را جلب کرده موفقیت عجیب و استقبال بی نظیری است که از فیلم ژاپنی «کالسکه خلیج» بعمل آمده و بجرئت میتوان گفت تا کنون در هیچ فستیوالی چنین استقبال گرم و بی‌سابقه‌ای نظیر نداشته است یك منقد معروف ایتالیائی پس از تماشای فیلم مذکور گفت:

«کالسکه خلیج» حیات تازه‌ای در روح فستیوال دمیدو با نمایش این فیلم سطح هنری فستیوال ونیز فوق العاده‌ای بالا رفته است «تاساکا» با نمایش این فیلم می‌خواسته تحرك بیسابقه‌ای در تماشاچی ایجاد کند و این منظور را صد در صد عملی ساخته است.

بخصوص بازی ستارمز نبای ژاپنی «آشی کادا» که رل نخست را بعهده دارد و موزیك عالی فیلم که اثر «ایچی‌رو سیاتو» میباشد جلوه عجیبی بفیلم فوق داده است.

تاره های سینما

نرگس اتش گرفت و راج کاپور به‌چك اسلوا کی رفت!

ارل فلین مجروح شد. پارلمان هند درباره روسیلینی از دولت سئوال میکند. یك فیلم آمریکائی که تمام هنر پیشه‌های آن ایتالیائی هستند رقابت عجیب ماریاشل بامریلین مونرو

ماریاشل

درسه هفته اخیر سه حادثه برای یکی از هنرپیشه‌های هندی روی داده که همه از آن صحبت میکنند:

این هنرپیشه که موسوم به سونیل دوت میباشد خودش راجع باین حوادث اینطور میگوید:

سه هفته قبل بانرگس درفیلمی بنام «مادرهند» بازی میکردم موقعیکه مشغول تمرین بودیم بوی دود بمشامم رسید ولی اعتنا نکردم وقتی که فیلمبردار مشغول کارشد وما باصطلاح ژست گرفته بودیم ناگهان متوجه شدم در چوبی صحنه‌ئی که بازی میکردیم آتش گرفت وشعله بدامن نرگس رسید.

من بی‌اعتنا بمرژ بسورو فیلمبردار دویدم ونرگس را از آتش نجات دادم ولی دست راستم کمی سوخت وفیلمبرداری ناچار دو هفته بتعویق افتاد.

حادثه دوم دو هفته قبل بود که باتومبیل بیلمورا میرفتم واتومبیلم سربیچ بیك ورهٔ کوچك پرت شد واگر چه کاملا خورد گردید ولی بمن هیچ صدمه‌ئی وارد نیامد.

حادثه سوم هفته قبل بود که یك شب همینکه میخواستم بخوابم بکمار سیاه جلوی تخت دیدم که اگر چشمم بآن نخورده بود حتما مرا میزد و کارم را میساخت.

ولی خوشبختانه دریك چشم بهم زدن روی تخت پریدم ومارا را کشتم آن شب تاصبح راحت نخوابیدم زیرا مرتب خواب مارمیدیدم وازشما چه پنهان میترسیدم!

رقابت !

ماریاشل رقیب مریلین مونرو که چندی پیش موفق شدرل اورادرفیلم «برادران کارمازوف» ازچنك وی بدر بیاورد هفته گذشته بدرد و مبتلا بدبختی او هم در بیمارستان بالدارك تاگریر سقط جنین گردید!

باوجود کوشش پزشکان معالج نجات طفل ممکن نشد ولی حال «ماریا» اکنون روبهبودی است.

پس از این حادثه اکنون درمحافل سینمائی همه می گویند «ماریا» جای پای «مریلین» قدم میگذارد!

روسیلینی چه میکند

هفته گذشته نمایندگان مجلس هند یکی از وزرای آن کشور را در مورد انعقاد قراردادی باروبرتو روسیلینی مورد سئوال قرار دادند.

روسیلینی بادولت هند اخیرا قراردادی منعقد نموده تا فیلمی برای آن دولت تهیه کند..

یکی از نمایندگان کمونیست پارلمان هند از کاسکادار وزیر تبلیغات آن کشور پرسید که «آیا در این مورد قرارداد کتبی تنظیم شده است» کاسکادار در پاسخ گفت «تعهداتی برای وی در نظر گرفته شده ولی قرارداد کتبی تهیه نشده است موضوعی را که روسیلینی برای تهیه فیلم انتخاب خواهد کرد در قرارداد ذکر نشده وبعهده خود واگذار شده است و وی تعهد کننده معروفی است وما از تخصص همه هنرمندان و متخصصین استفاده می کنیم ودراینمورد استثنائی برای خارجیان وجود ندارد»

همه ایتالیائی !

«تیرون پاور» اخیرا با کمك تدریجموند شرکتی تاسیس کرده و میخواهد از روی رمان معروف «پرنده مرمرین» هاثورن داستانسرای نام امریکائی فیلمی تهیه کند.

کمپانی فیلمبرداری آتها بنام «کوپا» خوانده میشود.

کمپانی مزبور در نظر دارد تمام بازیکنان فیلم «پرنده مرمرین» را از میان هنرپیشگان ایتالیائی انتخاب کند وفقط رل اول زن فیلم را ستاره ایتالیائی واگذار نخواهد کرد.

راج کاپور در چك اسلوا کی

یك هیأت هنری هند مرکب از راج کاپور بالراج کوهلی ـ اگروالا و دونفر از منقدین سینمائی هند هفته قبل از بمبئی بچکسلوا کی رفتند تا در فستیوال بین‌المللی سینما که این هفته در آنکشور برپاست شرکت کنند.

راج کاپور

دراین فستیوال فقط یك فیلم هندی شرکت میکند که کارگردان آن راج کاپور است. فیلم مزبور «جگت راهو» نام دارد.

ازطرف اداره فیلمهای هستند وزارت اطلاعات هند نیز یك جائزه فیلم که همین امسال جایزه بین‌المللی برده بمعرض نمایش گذارده خواهد شد ولی فیلم مزبور در مسابقه فستیوال شرکت ندارد.

ارل فلین مجروح شد

چند روز پیش ارل فیلین در ایالت ماجورکا هنگامیکه برای تفریح سوار یك قایق سریع شد قایقش تصادف کرد و در نتیجه زانوی چپ و یکی از دنده‌های وی آسیب دید.

ارل اخیرا از فرانسه به ماجورکا وارد شده بود وی خطاب به خبرنگاران گفت پس از بهبودی ظرف چند روز آینده بر طبق قراردادی که با یك کمپانی فیلمبرداری دارد به جامائیکا خواهد رفت.

مسببین اصلی جنجال «کانفیدنشال»

ایندو نفر یعنی خانم مارجوری مید وشوهرش مسبب اصلی جنجالی هستند که برسر مندرجات مجله کانفیدنشال درامر بکاوسر اسر جهان بوجود آمده است.

خانم و آقای «مید» یکدفتر تحقیقات درهولیوود تشکیل داده‌اند ومحرمانه دراطراف زندگی خصوصی وروابط عاشقانه ستارگان این شهر بمطالعه پرداخته و نتیجه این تحقیقات را در اختیار روزنامه ها ومجلات مختلف از جمله «کانفیدنشال» و «ویسپر» میگذارند.

عکس فوق این زن وشوهر را هنگامیکه پس از ادای گواهی منفم خبرهای خودسالن دادگاه لوس آنجلس را ترك میکنند نشان میدهد.

از لحاظ زیبائی استحکام در دنیا بی نظیر است

برای دیدن مدلهای مختلف مرشی به مغازه آلپ خیابان نادری تلفن ۴۶۸۱۷ مراجعه فرمائید

MORESCHI

آگهی مزایده نوبت دوم اجاره صیدماهی در روخانه‌های شمال در فصل صید ۳۷ ر ۱۳۳۶

شرکت سهامی شیلات ایران بهره برداری صیدماهی از رودخانه‌های مشروحه در آگهی شماره ۵۲۰ ـ ۲۴ ر ۵ ر ۳۶ را باهمان شرایط سابق برای نوبت دوم از طریق مزایده باجاره واگذار مینماید داوطلبان اجاره باید پیشنهادات خود را تا آخر وقت اداری روز دوشنبه ۲۵ شهریور ۳۶ تا اخذ رسید بدفتر اداره مرکزی شیلات در بندر پهلوی تسلیم نمایند پیشنهادات واصله در روزهای سه‌شنبه ۲۶ وچهارشنبه ۲۷ شهریور ۳۶ ساعت ۹ صبح در کمیسیون متشکله در اداره شیلات شمال بازوقرائت خواهد شد.

شرکت سهامی شیلات ایران

۱ـ۳ آ ـ ۱۷۵۱۲

موتورهای دیزل ساخت کارخانه معروف روستون هورنزبی انگلستان

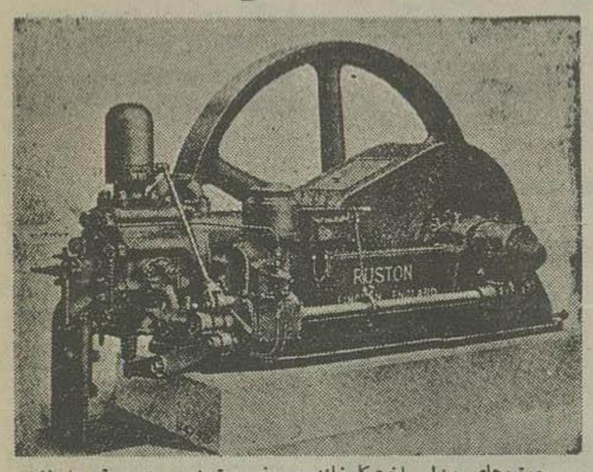

موتورهای دیزل ساخت کارخانه معروف روستون هورنزبی بقوه‌های ۵۷ و ۶۶ و ۷۸ اسب بادورهای ۲۷۵ و ۲۶۵ و ۲۶۰ در هر دقیقه در تهران موجود و باقساط طویل المدت بفروش میرسد. ازخریداران محترم تقاضا میشود برای خرید واخذ هرگونه اطلاعات به شرکت سهامی لینج در تهران خیابان فروغی (ثبت اسناد سابق) و باشعب شرکت سهامی لینج در اهواز ـ خرمشهر ـ اصفهان یا بهریك ازشعب بانك کشاورزی در شهرستانها مراجعه فرمایند.

آ ـ ۱۶۱۶۶ ۴ـ۶ (کانون طوطی)

قابل توجه مقاطعه کاران

کنکاسور (سنك‌شکن) ساخت کارخانه بارون انگلستان وارد شد

شرکت سهامی ترافیکو ـ خیابان سعدی شماره ۴۸۸ تلفن ۳۷۶۰۸

قابل توجه کارخانجات آرد

والسرهای آرد ساخت کارخانه معروف فردریك لیبك آلمان باندازه‌های ۴۰ در ۸۰ دو و چهار غلطکه موجود است

شرکت سهامی ترافیکو ـ خیابان سعدی شماره ۴۸۸ تلفن ۳۷۶۰۸

قابل توجه صاحبان کارخانجات تهیه آرد گندم

توری سیمی مخصوص ماشین‌های پوست گیر و گندم شوئی موجود است

شرکت سهامی ترافیکو ـ خیابان سعدی شماره ۴۸۸ تلفن ۳۷۶۰۸

موتورهای دیزل روبسن ساخت انگلستان

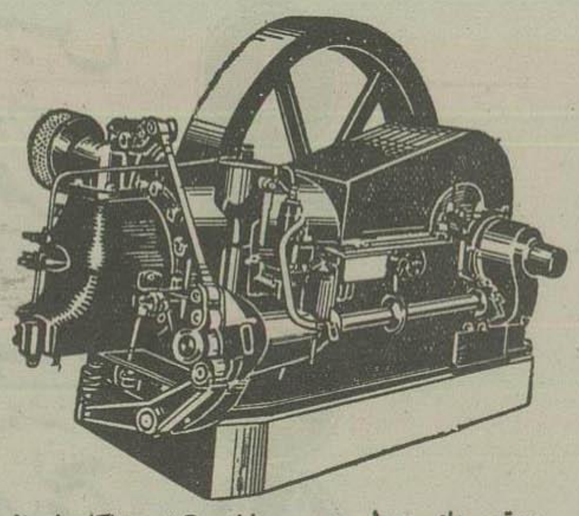

موتورهای دیزل روبسن ساخت کشور انگلستان از ۱۷ تا ۷۵ اسب قوه ۴۳۰ تا ۲۶۰ دور در دقیقه موجود در انبار تهران برای خرید باقساط طویل المدة بهریك از شعبات بانك کشاورزی و یا نمایندگیهای مجاز شرکت در شهرستانها مراجعه نمایند

نماینده انحصاری در ایران: شرکت سهامی ترافیکو تهران خیابان سعدی شماره ۴۸۸ تلفن ۳۷۶۰۸

«اکبر وکا» آ ـ ۱۷۳۹۰

اشکودا ۱۲۰۱

باقدرت بیمانند خود کار حضرت فیل را انجام میدهد!

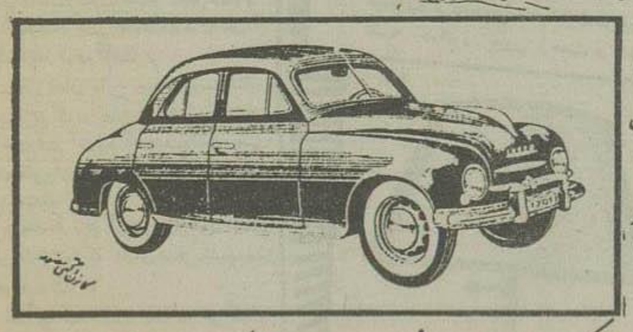

اشکودا ۱۲۰۱ چکیده صنعت بزرگ و مورد اطمینان چکسلواکی میباشد کمی مصرف، استحکام و قدرت بی نظیر اتومبیلهای اشکودا زبانزد رانندگان اروپائی است

نماینده انحصاری در ایران: شرکت جنرال ماشین تهران جاده مخصوص کرج تلفن ۴۷۰۰۶ ۴۱۵۱

آ ـ ۱۷۴۴۴

B A C Registered Trademark

اصل ستاره

توجه

بدینوسیله تذکر داده میشود که شکل فوق آرم محصول

نوری چراغ

علامت تجارتی ماست و بدینوسیله بکلیه افراد اخطار میشود که چنانچه برای کالاهای خود علامتی بکار ببرند که تمیز آن باآرم ما مشکل باشد ویا با آن اشتباه شود ما آنها را ازطریق دادگاه تعقیب نموده واقدامات قانونی را برای هرگونه تجاوزی نسبت بمشخصات علامت فوق ویا استفاده غیر مجاز از بعضی مختصات خاص آن بعمل خواهیم آورد.

AUERGESELLSCHAFT Aktiengesellschaf BERLIN (WEST)

A.Babadjanian & Co. BERLIN (WEST)

آ ـ ۱۷۳۸۴

انواع فرش لاستیکی وارد شد ـ میدان فردوسی تلفن ـ ۳۲۴۰۴ ـ ۳۲۴۷۶

آ ـ ۱۷۳۴۲ «آپادانا»

شرکت ساختمانی نما برای انجام هر نوع کارهای ساختمانی بنقد و اقساط آماده است. تلفن های ۴۱۰۸۰ و ۲۵۹۱۸ مراجعه فرمائید.

آ ـ ۱۷۱۶۲ ۲ـ۳

سخن روز

هدف عزیز زندگی!

پیاده هشت روز دهم اسد ۱۳۱۸ که در برف سنگینی باریده بود در روز اولین شماری ایران بود.

ما آنسال شبها، روزی در کالج امریکائی بودیم و از مدتها قبل ما خوشحالی نقشه‌ها میکشیدیم که ده هر روز چنین و چنان خواهیم کرد.

نروز من و برادرم حدود یک اطاق زندگی میکردیم تا ساعت ۹ صبح خوابیدیم و برخلاف روزهای غیر تعطیل با آرامش و مسرت بی پایانی تلافی خستگیهای گذشته را در آوردیم.

اما هنوز درست خستگی مان در نرفته بود که صدائی از پشت در اطاق بما اطلاع داد که دکتر جوردن ساعت ده صبح در زمین فوتبال شماره ۲ انتظار عموم شاگردان شبانه روزی را خواهد کشید تا در آنجا صحبتی برای آنها بکند.

من و برادرم خیلی فکر شدیم با خود فکر کردیم در این روز تعطیلی هم ما را آسوده و راحت نمیگذارند و دست از سرمان بر نمیدارند؛ بخصوص که خیال داشتیم تا غروب آفتاب از ستر بیرون نیائیم و باینوسیله بروزهای پر کار پیر سر و صدای دیگر دهن کجی کنیم!

با اینهمه امر رئیس مدرسه بود و نمی توانستیم از آن سرپیچی کنیم.

در حدود ساعت ده تمام ما صد و بیست شاگرد شبانه روزی کنار زمین شماره دو فوتبال کالج که سر تا سر پوشیده از برف بود در انتظار دکتر جوردن بودیم تا ببینیم منظور او از این احضار بی موقع چیست.

درست در سر موعد مقرر دکتر را دیدیم که با قامت راست بلند خود از وسط خیابانی که دو طرفش کاجهای کهن احاطه کرده بود بطرف ما میآید.

وقتی رسید مدتی صحبت های عادی گذشت تا ما را دعوت سکوت کرد و با لهجه امریکائی خود گفت:

- فرزندانم! میدانم که اکنون اکثر شما از این احضار بیموقع خودتان در این جا ناراضی و کسل هستید، میگوئید دکتر جوردن روز تعطیل ما را خراب کرد و آسایش این یکروز را هم نتوانست بما ببیند. اما شما هر چه فکر کنید برای من اهمیتی ندارد. مقصود من از احضار شما به این محل آن بود که شما را در مسابقه‌ای شرکت دهم که بیشباهت بمسابقه زندگی نیست همه ما چشمهای خود را با حالت استفهام بدهان او دوخته‌ایم و منتظر بودیم به بینیم پایان کلامش بکجا می انجامد!

لحظه‌ای سکوت کرد و باز ادامه داد امروز میخواهم بهر یک از شما بگویم که هر یک از شما از این طرف میدان تا آنطرف که پوشیده از برف به این سنگینی است راه بیفتید و بروید. هر کس بدون آنکه بعقبش نگاه کند با قدمهایش خط مستقیمی را در طول این میدان بپیمود جایزه مهمی از من دریافت خواهد داشت. ما همه ساکت شدیم و با تعجب و تمسخر صورت یکدیگر نگریستیم و با همان غرور و خود پسندی که از لوازم آن سنین زندگیست بدون هیچ مقدمه‌ای هر کدام روی برف راه افتادیم بطرف دیگر میدان رفتیم ولی متاسفانه وقتی بآنطرف رسیدیم و بعقب خود نگاه کردیم مبهوت ماندیم، چون همان کار بسیار ساده را که در نظر مان آنقدر احمقانه میآمد هیچکدام ما بدرستی انجام نداده بودیم فقط در میان آن صد و بیست نفر یک نفر بود که این خط را مستقیم رفته بود

دکتر جوردن فوراً او را جلو خواند و پرسید چه کار کرده که چنین خط دقیق و مستقیمی را پیموده است.

آن شاگرد بسادگی جواب داد من وقتی از این طرف میدان حرکت می کردم در آن طرف سنگ بزرگ را نشان کردم و مستقیم بسوی آن رفتم و بهمین سبب راهم را که رفتم راست و بدون انحنا و انحراف بود.

آن وقت دکتر جوردن روی خودش را بطرف ما کرد و گفت:

- فرزندانم، این میدان درست مثل صحنهٔ زندگیست علت آن که این جوان راه راست رفت آن بود که هدف داشت، یعنی نقطه‌ای را در نظر گرفت و بسوی آن رفت و بدیدن موفق شد.

در صحنهٔ زندگی هم همین طور است، هر یک از شما که دارای هدفی باشید موفق خواهید شد.

اما آنها که هدف ندارند هر کدام دچار نشیب و فرازها و پستی و بلندیهای بسیار میشوند.. و چه بسا که جان و زندگی خودشان را هم فدای این بی هدفی میکنند

آن روز ما باین درس بزرگ زیاد اهمیت ندادیم و باقتضای زمان آن را هم مثل تمام مطالب جدی دیگر شوخی فرض کردیم، اما آینده .. آینده بما نشان داد که درس جوردن چه درس بزرگی بوده است.

خداوند روحش را غریق رحمت فرماید

هوشنگ مستوفی

چگونه نقاش شدم؟

بقلم: خانم موزس. نقاش بزرگ آمریکائی

از بچگی نقاشی را دوست میداشتم. اما فقط میتوانستم کارتهای کوچک تبریک عید و چیزهائی نظیر آنرا جلوم بگذارم و عکس آنرا بکشم. برای دل خودم نقاشی میکردم، میخواستم مشغول باشم و ضمناً وقتم را هم بگذرانم ولی باین کار جز با نظر یک کار بچگانه نگاه نمیکردم. وقتی بزرگ شدم و شوهر کردم شوهرم هرگز دربارهٔ این هنری که داشتم با من حرفی نمیزد، همیشه شانه‌هایش را بالا میانداخت و میگفت «دیوانه‌ای» اما شب چند هفته پیش از مرگ او در ژانویه ۱۹۲۷ شوهرم از در وارد شد و اشاره بتابلوئی که تازه همانروز کشیده بودم کرد و گفت:

- این تابلو کار کیست؟

جواب دادم

- من کشیده‌ام، چیز زیاد خوبی نیست خودم هم میدانم.

با کمال تعجب شنیدم که گفت:

- اتفاقاً این عالیترین تابلوئیست که بعمرم دیده‌ام. از آنروز با تشویق او شروع بکشیدن تابلوهای زیادی کردم، عجیب است که شوهرم در همان چند هفتهٔ آخر عمرش دیوانه‌وار بکار نقاشی من علاقه پیدا کرده بود.

او هرگز نمیدانست که با این زودی باستی بمیرد با اینهمه قبل از مرگش اشاره‌های عجیبی بنزدیکی ساعت مردن خودش کرد؛ یکشب بدون علت و مقدمه گفت:

- من از مرگ هیچ نمیترسم.. تنها چیزی که برایم تحمل پذیر نیست تنها ماندن تست در این دنیا، باور کن ترک کردن تو برایم دشوارترین کارهاست. اما اگر قرار باشد که باز روی زمین برگردیم، من باز هم نزد تو خواهم آمد و مواظبت خواهم بود.

چند تابلوی تازه‌ای را که شروع کرده بودم بنابر پیشنهاد یکی از دوستانم در مغازه دوافروشی شوهرم که هنوز در شهر دایر بود گذاشتم تابلو که در آنجا مورد توجه قرار گیرد و بفروش برسد.

یکروز مردی بنام آقای لوئیس کالدور اهل نیویورک که مهندسی عالیمقام و گردآورندهٔ آثار هنری و عتیقه بوده از پشت ویترین این مغازه تابلوهای مرا دیده و آنها را خریده بود و باو گفته بودند که این تابلوها کار زن مسنی است که نامش «آنا مری موزس» است و در «کمبر یج» زندگی میکند.

بلافاصله این مرد هنرشناس نزد من آمد و از من خواست که تابلوهای بیشتری برایش بکشم. روزی چند بار بدیدار من میآمد. عکسهای مختلفی را میآورد تا من از روی آنها تابلوهائی برایش تهیه کنم، پول کافی هم میپرداخت. مدتی باین وضع گذشت تا آنکه در اکتبر سال ۱۹۴۰ نخستین نمایشگاه آثار هنری خودم را در نیویورک بمعرض تماشا گذاشتم.

باور کنید من آدم خرافاتی یا موهوم پرستی نیستم. اما در درون من نیروی عجیبی هست که گاه طغیان میکند و در همان لحظات است که من بهترین تابلوهای خود را بوجود میآورم. هرگز تا وقتی شروع بکشیدن تابلوئی میکنم نمیدانم چه خواهم کشید.

اما گوئی در همان موقع که قلم بدست میگیرم صدائی در درونم می‌شنوم که چگونه کار کنم تا شاهکاری بوجود بیاید. درست اینطور بنظرم میرسد که توماس با مرگ اسرارآمیز خودش باعث شد چنین نیروی خارق العاده‌ای در درون من بوجود بیاید، بارها فکر کرده‌ام شاید او همانطور که میگفت حالا از باین جهان برگشته و روح بزرگ و با محبتش نگهبان منست و مرا در ایجاد این شاهکارها کمک میکند!

آ-۱۷۴۲۸

Bialaddin

چراغ رومیزی ت ۲۰

بای - آلادین

نور این چراغ درخشان سفید و بی لرزش است با کمی بیش از یک چارک نفت ۱۱ ساعت لاینقطع میسوزد. بی دود، بی بو مواظبت نمیخواهد گاه گاهی تلمبه زده شود. بدون زحمت و کاملا بی خطر است

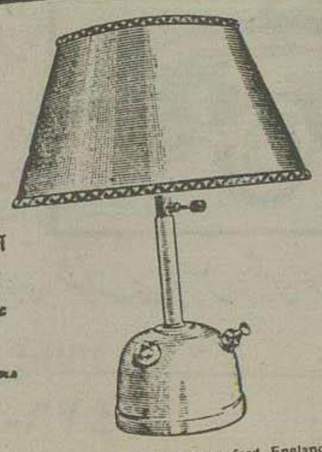

نمایندگان مجاز

آ. پولسی و پسران

علی خسرو شاهی

محمود پورغدیری

Aladdin Industries Ltd., Aladdin Building, Greenford, England.

آ-۱۷۴۲۶

آیا اینهارا شنیده‌اید؟

خانم! آقا! هر قسمت از بدن شما دارای مشخصات عجیبی است که اگر درباره آنها فکر کنید در معمای خلقت و آفرینش مبهوت خواهید ماند. اگر باور ندارید این نکات را که نتیجه دقیقترین تحقیقات دانشمندان دنیاست مطالعه فرمائید:

مغز شما

اگر مغز شما هنگام تولد دارای وزن طبیعی ۳۱ گرم بوده است حالا که بحد کمال رشد رسیده‌اید وزن مغزتان ۱۳۶۰ گرم است. البته اگر مرد هستید بایستی در حدود پنج باشش گرم باین عدد اضافه بفرمائید. چون مغز مرد از مغز زن سنگین‌تر است و بد نیست که بدانید همین مغز ۱۳۶۵ گرمی هم در دوره زندگانی شما بیش از صدی ۹۰ مطالبی را که میشنوید یا می‌بینید از یاد میبرد ولی با اینهمه مغز انسان گنجایش نگهداشتن معلومات و اطلاعاتی ده برابر مطالب موجود در بزرگترین کتابخانه آمریکا یعنی کتابخانه کنگره واشنگتن را که دارای ۹ میلیون جلد کتاب است دارد. ضمنا همین مغزی که در نظرتان بسیار ناچیز و بی اهمیت مینماید مقدار زیادی از انرژی بدن شما را مصرف کار کردن خود میرساند و میزان انرژی و نیروئی را که مغز شما در هنگام خواب از دست میدهد بهیچوجه با انرژی و نیروئی که هنگام حل مشکلترین مسائل زندگی مصرف میکند فرق ندارد و اگر هم این تفاوت وجود داشته باشد بسیار جزئی و بی اهمیت است.

پوست سر و موهای شما

پوست سر شما بطور متوسط ۱۲۰ اینچ مربع وسعت دارد. در هر اینچ مربع در حدود ۱۰۰۰ مو میروید و رویهمرفته شاید تعداد موهای شما ۱۲۰٫۰۰۰ دانه است. البته با یادآوری این نکته که اگر موهایتان بورست تعداد آن به ۱۴۰٫۰۰۰ میرسد و اگر موسرخ هستید تعداد دانه های مویتان از ۹۰٫۰۰۰ تجاوز نمیکند و جنس موهای شما باندازه‌ای محکم و سخت است که (با موهای هر اینچ مربع یعنی ۱۰۰۰ دانه موی خود میتوانید ۳۵٫۰۰۰ تا ۴۰٫۰۰۰ پاوند بار را بکشید و اگر میتوانستید این رقم را نسبت میان موهایتان تقسیم کنید هر یک از موها میتوانست باری معادل ۵ تن را از زمین بلند کند بدون آنکه از ریشه کنده شود، و اگر موهای شما را از سرتان در بیاورند مثل طناب بهم ببافند آنقدر محکم و سخت است که بدون پاره شدن ده تن بار را میتوان بآن آویزان کرد.

صحبت شما

حرف زدن شما هم چندان ارزان تمام نمیشود چون شما برای هر کلمه حرفی که میزنید بایستی دست کم ۷۲ عضله را بحرکت در بیاورید. حرف زدن نیروی خارق العاده‌ای هم بهمراه دارد اگر شما پچ پچ کنید با دستگاههای دقیق معین کرده‌اند که نیروئی برابر یک میلیونیوم وات بوجود میآید اگر صحبت معمولی بفرمائید یک ده میلیونیم «وات» نیرو ایجاد میکند و هنگام فریاد زدن یک هزارم «وات» انرژی بوجود میآورید.

دندانهای شما

هنگام جویدن چیزی دندانهای جلوی شما تا ۸۰ پاوند در هر اینچ مربع فشار وارد میکند و دندانهای عقبتان بهر اینچ مربع ۱۶۰ پاوند فشار میآورد. ضمنا بد نیست بدانید که روی دندانهای شما پوسته‌ای از کیست که «مینا» نام دارد و قطر این پوسته بی رنگ شفاف یکهزارم اینچ است.

معمولا شما اگر بدندانهای خود با وضع خوب و بهداشت صحیح رسیدگی کنید میتوانید از سن بلوغ تا ۶۵ سالگی دندان های خوب و محکم داشته باشید.

تودیع

...ون که از طرف ستاد نیروی دریائی جهت ادامه تحصیلات عازم لندن میباشم بدینوسیله از کلیه خویشان و آشنایان خداحافظی مینمایم

سیاوش ستوده

آ-۱۲۶۳۷

چه حادثه‌ای موجب ازدواج شماشد؟

عینکی که شکست

درخانه‌ای که پر بود از برادران، خواهران من زندگی میکردم، با آنکه دختر ضعیفی بودم ببازی «پس پال» علاقه زیادی داشتم. اما از روزی که توپ پس پال دو دندان جلوی مرا شکست دیگر از این بازی بیزار و متنفر شدم و ترکش کردم و تصمیم گرفتم برای خود خانمی شوم

مدتی از این تصمیم من گذشت تا آنکه بازروزی زمین خوردم و این بار دو دندان مصنوعی که گذاشته بودم شکست. تا بهار اگذاشتن مجدد دندان مصنوعی رفتن بشهری بود که شصت میل با محل زندگی ما فاصله داشت. بلیطی برای اتوبوس خریدم، اما دکتر گفته بود تا رسیدن بدندانسازی در آن شهر حتی المقدور دهانم را باز نکنم

تا زمروی صندلی اتوبوس لم داده بودم که پسر جوانی پهلوی من نشست من همیشه آرزو داشتم با جوانی باین مودبی روبرو شوم اما نه با آن وضع و دهان زشتی که قسمت جلوی آن بی دندان بود. با اینهمه وقتی آن جوان شروع صحبت با من کرد نتوانستم بی تفاوتی کنم و جوابش را ندهم. او خیلی پسر خوبی بود و بزودی بقدری با یکدیگر صمیمی شدیم که من ناراحتی و خجالت خودم را از بدندانی فراموش کردم و وقتی بشهر رسیدیم من بعجله بسراغ دندانساز رفتم و هرگز انتظار نداشتم که دومرتبه آن جوان را در جائی ببینم. اما درست موقعی که رفته بودم بلیط برای مراجعت بخرم باز او را دیدم، بمحض دیدن من جلو آمد و گفت:

- معذرت میخواهم، آیا شما همان دختری هستید که امروز صبح همراه من با اتوبوس باینجا آمدید؟

با تعجب صورتش خیره شدم و از اینکه با این زودی صورت مرا فراموش کرده بود خیلی ناراحت شدم و جواب دادم

- چرا! من همان دختر هستم چطور مگر؟

خنده‌ای کرد و گفت

- وقتی از شما جدا شدم عینکم را شکستم و چون بدون عینک حتی یک وجب جلوی خودم را نمی‌بینم میخواستم خواهش کنم در خریدن عینک بمن کمک کنید و با من تا دم مغازه عینک فروشی بیائید، امروز صبح من از صحبت کردن با شما خیلی لذت بردم امیدوارم مرا بدوستی خود بپذیرید

از آنروز آشنائی ما شروع شد و طی یکی دو ماه چند بار دیگر با هم ملاقات کردیم و هنگامیکه فهمیدم از صمیم قلب عاشق یکدیگر شده‌ایم ازدواج کردیم. قبل از عروسی یکروز من دربارهٔ دندانهایم به او گفتم که اگر این عیب را در وجود من نمی‌پذیرد از ازدواج با من صرف نظر کند، خندید و گفت:

- تو هنوز بچه‌ای دندان عاریه بعشق و محبت چه ارتباطی دارد.

امروز ما زن و شوهر جوان و خوشبختی هستیم که هیچ آرزوئی در دنیا نداریم مگر آنکه خداوند پسر خوشگلی بما بدهد.

خانم ه.ه.و

شهر براک - میسوری - آمریکا

آ-۱۷۴۵۸

آگهی تجدید مناقصه

بدینوسیله آگهی مناقصه شماره ۷۱۱۶ مورخ ۱۹ر۵ر۳۶ شرکت سهامی نساجی ایران واسته سازمان برنامه مربوط بلوازم سیم کشی و روشنائی و تغذیه الکتروموتورهای کارخانه جدید کونی بافی شاهی تجدید می‌شود و اوطلبان میتوانند برای دریافت شرائط مناقصه و صورت مشخصات و تسلیم پیشنهاد همه روزه باستثنای ایام تعطیل تا آخر وقت اداری روز دوشنبه ۲۵ر۶ر۳۶ باداره دفتر شرکت واقع درخیابان شاهرضا کوچه فتوحی مراجعه فرمایند.

شرکت سهامی نساجی ایران

آ-۱۷۳۱۶

اروپا بوسیله ام.ای.ا

آتن — هر پنجشنبه و شنبه

فرانکفورت — هر سه شنبه و شنبه

استانبول — هر سه شنبه و شنبه

لندن — هر سه شنبه و شنبه

پاریس — هر سه شنبه و شنبه

رم — هر سه شنبه، پنجشنبه و شنبه

وینه — هر سه شنبه و شنبه

زوریخ — هر شنبه

برای تهیه جا به آژانس‌های مسافربری مجاز یا

شرکت سهامی ایران و ترکیه

خیابان فردوسی

تلفن: ۴۵۸۱۱ و ۴۷۲۱۱

مراجعه فرمائید

Fly M.E.A

VISCOUNTS

MIDDLE EAST AIRLINES

B.O.A.C. Associate

طریقه مبارزه با آبله را برای نخستین بار یك حکیم گمنام ایرانی کشف کرد

هنگامی که دسته دسته از مردم انگلیس براثر ابتلا بآبله درمی گذشتند این بیماری در کشورهای شرقی بوسیله پیرزنها بسادگی معالجه می شد

قبل از کشف راه مبارزه با بیماریهای واگیردار در حدود ۸۵ درصد مردم سیبری های واگیردار از قبیل آبله ـ وبا ـ طاعون مبتلا میشدند و از این حیث تلفات سنگینی متوجه شرمیشد .

یك حکیم گمنام

اولین مرتبه طریقه مبارزه با آبله که همان آبله کوبی است ظاهراً توسط یك حکیم گمنام ایرانی کشف شده که تاریخ نام او را ثبت نکرده است و شاید ایرانیها هم این وسیله را از هندیها و چینیها آموخته باشند ولی هرجهت از خیلی قدیم این عمل در ایران متداول بوده .

سابقا در ایران آبله کوبی بیشتر توسط پیرزنها انجام میشد و از روی عقایدی مثل مستور داشتن آبله کوبیده از چشم ناپاك و بودار بودن طفل آبله کوبیده که تا کنون در بین بعضی از ایرانیها شایع است میتوان سابقه این وسیله مبارزه در ایران پی برد آنچه تصور میرود مقصود از بودار بودن آبله همه گیری آبله با امکان انتقال بیماری از بیمار بهمنشین های او میباشد .

بهمین جهت در گذشته و حتی امروز هم در ایران کودکان یك خانواده را دسته جمعی بر ضد این بیماری آبله کوبی میکنند.

طرز آبله کوبی در آن زمان باین طریق بوده که شکاف مختصری در روی پوست بدن اشخاص سالم وارد میآوردند و مقدار کمی از پوست خشك شده که قبلا از روی دانه های خشکیده مشخص درمان یافته از آبله یا شخص آبله کوبیده برداشت نموده بودند داخل این شکاف مینمودند و بدین ترتیب در روی پوست ایجاد جراحتی شبیه بآبله طبیعی میشد که شخص را از ابتلای بعدی ایمن میکرد .

دو پیرزن یونانی

در ابتدای قرن ۱۸ دو پیرزن ظاهراً از اهالی یونان یکی بنام فی لی پوپولیس و دیگری بنام ته سالی بن مسافرتی بشمال ایران میکنند و پس از آموختن طرز آبله کوبی مترکبه میروند و در شهر اسلامبول اقامت میکنند و مبادرت بآبله کوبی مینمایند و موفقیت آنها در عمل مواجه باحسن استقبال اهالی میگردد بطوری که در سال ۱۷۱۵ بانومون تاگو خانم سفیر کبیر انگلستان در دربار عثمانی بآنها مراجعه نموده و پس از حصول اطمینان از نتیجه کار پسر سه ساله خود را آبله کوبیده و با خود عهد کرد که هنگام مراجعت بانگلستان این وسیله را برای سعادت هموطنان خود رواج دهد .

در سال ۱۷۱۸ پس از آموختن این وسیله بانگلستان مراجعت کرد و کوشش بسیار برای شناساندن این دستور نمود . و برای جلب اطمینان دختر خود را در سال ۱۷۲۱ در حضور پادشاه انگلستان آبله کوبید سپس این عمل باموفقیت در روی کودکان دیگر تکرار شد و بانوی نامبرده در اثر مجاهدت بمنظور خود نائل آمد .

ادوارد یه نر پزشك انگلیسی مانند دیگر همکاراش آبله کوبی میکرد .

این دانشمند در نتیجه آمار تنظیمی مشاهده کرد اشخاصیکه قبلا مبتلا ببیماری آبله گاوی شده اند آبله کوبی در آنها بدون نتیجه است و باصطلاح امروز آبله آنها نمیگیرد .

یه نر پس از بررسی آبله گاوی باین نتیجه رسید که شاید این همان بیماری آبله باشد که در اثر ادامه امتلاء گاو ها از شدت تاثیر آن کاسته شده است .

یه نر مشاهده کرد تاول های آبله گاوی و بیرون ریختگیهای آبله انسانی تقریبا یکسان هستند بهمین جهت بفکر افتاد که برای ایمن نمودن انسان بجای بکار بردن ویروس آبله انسانی از ویروس آبله گاوی استفاده کند.

روزی دختری بمطب یه نر مراجعه کرد که در روی دستش تاولی شبیه بآبله ظاهر شده بود .

این دختر در نتیجه مواظبت ماده گاو مبتلا بآبله دچار این عارضه شده بود یعنی بعد از دقت معلوم شد که پستان گاو مبتلا بآبله بوده و دست دختر در اثر دوشیدن ماده گاو طاول زده است .

یه نر آب داخل این تاول را بپسر بچه ای موسوم بجیمز فیپس تلقیح کرد در نتیجه چند روز بعد جیمز در محل تلقیح احساس ناراحتی نمود و تاولی در آن محل ظاهر شد.

پس از بهبودی روی اطمینانی که یه نر حاصل کرده بود جیمز تلقیح کرد و عارجه ای پدید نیامد .

بنابراین یه نر با تلقیح آبله گاوی توانسته بود در برابر آبله انسانی ایمنی و مصونیت از این مرض ایجاد نماید .

یه نر کشف خود را بپزشکان لندن عرضه داشت و پس از تحقیق و رسیدگی و تکرار آزمایش گفته او تایید گردید .

اشکالی که در این هنگام جلب نظر کرد کمیاب بودن آبله گاوی بود بهمین جهت عمومیت دادن چنین وسیله ای خالی از اشکال نبود .

از این لحاظ تا قبل از توفیق در تهیه واکسن آبله گاوی آبله کوبی مثل گذشته از دستی بدست دیگران ادامه داشت .

با این تفاوت که ویروس بطور مبدا انتخاب شده از آبله گاوی بود.

ولی کوبیدن آبله از شخصی بشخص دیگر نیز سبب میشد گاهی عامل بیماریهائی از قبیل سیفلیس یا بیماریهای جلدی نیز از شخص اول بشخص آبله کوبیده انتقال یابد و پیدا کردن شخص آبله کوبیده ای که آبله او در مرحله تاول باشد نیز بدون اشکال نبود .

برای رفع اشکال اول لازم بود که واکسن از راه دیگری غیر از بدن انسان تهیه گردد اولین اقدامی که در این خصوص بعمل آمد توسط انجمن مبارزه با آبله شهر (رمس) فرانسه انجام گرفت .

این انجمن در سال ۱۸۰۱ تصمیم گرفت که (ویروس) آبله را از گوساله ماده بماده گوساله دیگر انتقال دهد این عمل بعدا توسط بنگاههای دیگر تقلید شد و هنگامی مورد استفاده عمومی قرار گرفت که توانستند واکسن آبله را بمقدار زیاد بوسیله ماده گوساله تهیه کنند این کار را نگری در سال ۱۸۴۰ در شهر ناپل انجام داد.

بطور کلی میتوان گفت واکسن آبله طرزی که امروز در دنیا معمول است از آن یه نر میباشد که بعدا توسط نگری و دیگران تکمیل گردید تا بصورتیکه امروز مورد مصرف است در آوردند .

یعنی در استیتوهای مخصوص ماده گاوها را دقیقا تحت نظر قرار داده و بآنها مایه تزریق مینمایند و تاولهای خشك شده که بروی شکم گوساله ماده ایجاد نموده اند می تراشند و با هموزن خود گلیسیرین خنثی و خالص مخلوط کرده ۲۴ ساعت در یخچال میگذارند و سپس بوسیله دستگاههای مخصوص میسایند و پس از زدودن از الکهای سیمی استریل در یخچال نگاهداری میکنند.

و در موقع خروج در لوله هائی که گنجایش مایه برای تلقیح ۵ تا ۱۰ نفر را داشته باشد تقسیم نموده و دو سر لوله را بوسیله شعله چراغ بسته و دمینمایند ولی این واکسن در هوای گرم غالبا اثر خود را از دست میدهد و باید همیشه در جای خنك نگاهداری شود .

علاوه بر این چون نگهداری اینگونه واکسنها در جاهای گرم خالی از اشکال نیست میتوان از واکسنهای خشك که در نقاط گرم نیز سالم میماند استفاده کرد این واکسنها را در دو شیشه جداگانه ریخته در یکی همان تاولهای خشك و نرم شده را ریخته اند و در دیگری گلیسیرین خالص خنثی که در موقع مصرف باهم مخلوط کرده و مایه کوبی میکنند .

در اثر کشف و تکمیل راه مبارزه با آبله که همان مایه کوبی است امروزه میلیونها نفر از سکنه روی زمین از خطر این بیماری در امان میباشند و باید سلامتی خود را مدیون زحمات کاشفین این واکسن بدانند.

سنك آسیای دانمارکی

باندازه های مختلف رسید

شرکت سهامی ایران تکنو ـ خیابان سعدی تلفن ۳۹۵۶۳

آ ـ ۱۷۴۶۲

آگهی تجدید مناقصه خرید ۸ قلم تسمه و ۸۹ قلم ابزار برزنتی

شرکت سهامی توسعه و اصلاح کشت پنبه خرید ۸۹ قلم لوازم فنی و ۸ قلم تسمه برزنتی مورد احتیاج خود را از طریق مناقصه تجدید مینماید.

داوطلبان می توانند برگ شرایط مناقصه و صورت مشخصات لوازم و تسمه را از دفتر شرکت واقع در خیابان پهلوی جنب کافه شهرداری برایگان دریافت نمایند. پیشنهادات رسیده تا آخر وقت روز ۳۶/۶/۱۶ قبول و در ساعت ده صبح روز بعد در دفتر هیئت مدیره شرکت باز و قرائت خواهد شد.

شرکت سهامی توسعه و اصلاح کشت پنبه

آ ـ ۱۷۳۱۲

رز

شربت لیموترش — شربت لیموترش کوردیال — شربت پرتقال

بشرکت گری مکنزی باسئولیت محدود

خیابان فردوسی ساختمان امینی تلفن ۳۵۱۸۳ صندوق پستی ۸۷۰ مراجعه فرمائید.

آ ـ ۱۷۴۴۸

مناقصه صندوق چوبی

تاریخ دریافت یکهزار صندوق چوبی تا ساعت ده صبح روز چهارشنبه بیستم شهریور تمدید گردید

آ ـ ۱۷۳۷۴

شرکت سهامی صنایع شیشه ایران

۱۷۱۵۸ ـ ۱

کدبانو

فوت وفن خانه‌داری

لکه‌گیری رومیزی‌های مهمانخانه

گاهی اوقات درموقع جمع نمودن رومیزی متوجه میشوید که لکه هائی که‌ازریختن قهوه، چای و آب‌پرتقال برروی رومیزی بوجود آمده منظره سیار زشتی بآن بخشیده است. بهیچوجه بواسطه کثیف‌شدن رومیزی غم‌وغصه‌ای بدل خـودراه ندهید زیرا بقدری پاك کردن این لکه‌های زشت آسان است که‌ناراحتی ونگرانی شما سپاربیهوده وبیموردا‌ست.

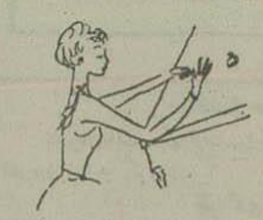

برای پاك نمودن لکه‌های قهوه، آب‌پرتقال وچای کافیست همین امروز شیشه کوچکی گلیسیرین معمولی بخرید با مسواك نرم مستعملی که دیگر مورداستفاده‌شما واقع نمیگردد مقدار کمی ازاین‌دارو بآرامی برروی لکه‌ها بمالید وبا آنکه برای مالیدن گلیسیرین ازپارچه کهنه خشکی استفاده کنید درصورتیکه لکه‌ها تازه بوده‌وهنوز مرطوب باشد بآسانی پس‌ازچند دقیقه‌محوخواهد گشت و رومیزی بصورت اولیه‌خود درخواهد آمد.

ولی‌چنانچه‌لکه های‌قهوه ، چای‌وآب‌پرتقال‌واحیاناً آب‌بعضی‌میوه‌های دیگرچندین‌روزقبل‌برروی‌رومیزی افتاده‌وکاملا خشك‌شده‌است‌مقدار‌بیشتری گلیسیرین درشقاب کوچکی‌بریزید وقسمت‌لکه‌شده ونواحی‌اطرافش را در بشقاب گلیسرین بشوئید وبادست خودمحکم آنرا بفشارید‌لکه‌های‌نامبرده هرقدرهم سمج‌باشند بااین‌عمل ازبین‌خواهندرفت. پس‌ازآن باآب‌ساده‌یکبار تمام‌رومیزی‌رابشوئیدوپس‌ازخشك‌شدن‌واطو کشیدن‌بمحل‌اولیه‌اش برگردانید

لکه‌هائی‌را که‌براثرریختن‌آب انار برروی‌رومیزی ایجادشده است فورا قبل ازآنکه خشك‌شود باآب ساده‌یکبارشسته‌وپس‌از آن‌بوسیله صابون‌هر قدر که‌میتوانید ازرنك آن‌بکاهیدزیرا درموقع‌خشك‌شدن برطرف‌نمودن آن قدری‌با اشکال مواجه‌میگردد برای‌ازبین‌بردن لکه‌های شربت در صورتیکه شربت‌ازمایع رقیق کم‌رنگی‌تهیه‌شده ورنگ فوق‌العاده‌ای بر روی رومیزی برجای نگذاشته ازآب‌معمولی استفاده کنیدودرغیراینصورت‌ازاکسیدوزنك درپاك نمودن لکه‌های شربت کمك‌بگیرید.

اطوی کلاه

همسرشما پس‌ازیك روزکاروفعالیت خسته کننده‌ای که صرفاً بمنظور تامین سعادت‌وخوشبختی شماوفرزندانتان صورت گرفته‌است بخانه‌بازمیگردد ولی‌ناگهان درراه‌مواجه‌باباران‌سیل‌آسای‌شدیدی‌شده‌وباالبسه‌و کلاهی مرطوب بخانه‌میرسد.

وظیفه‌شماست که‌ابتدء درحین‌آنکه باسخنان دلنشین‌وتشویق کننده‌ای ازکار وفعالیت وی‌قدردانی‌مینمائید وبدنوسیله خستگی‌روح وی‌را برطرف میسازید بافنجانی ازچای گرم خستگی‌جسمی‌اورانیزازبدنش‌بدرآورید. سپس لباسهای خانه‌همسرتان را برایش بیاورید تالباسهایش‌را عوض کند و فوراً کت‌وشلواروی‌را اطوکشیده وبرای هنگام خارج‌شدن وی آماده سازید. شایدتصورنمائید که شوهرتان کلاه‌چین‌وچروك‌شده اش را که‌براثرباران‌کاملا فرم‌خود را ازدست‌داده است‌حتما بایدباطو کشی بدهد ولی ماراه حل بسیار ساده‌ای جلوی‌پای‌شما میگذاریم تاازاین‌خرج اضافی نیز صرفه جوئی بعمل‌آید. حتماشماهم‌دقت‌نموده‌اید که‌درسطح داخلی کلاه نوارچرمی وجود دارد که زغره نامیده میشودبرای‌اطونمودن کلاه‌کافیست که زغره‌را طوری بگردانید که کلاه بروی آن‌بایستدوبعد با دست‌خود برروی کلاه کشیده وچین‌وسط‌آنرا ایجادنمائیدوبامالیدن کلاه چروکهارا برطرف‌سازید.

برای تبدیل خامه به کره

چرخهای جدید آلفالاوال سوئدی‌را مصرف کنید
شرکت تجارتی بهروز خیابان نادری کاشی ۶۸۱
تلفن ۴۴۵۳۱

آ-۱۲۴۴۹ ۲-۳

رودل - سردل

از دکتر پریور

درکشورما پزشك بسیاراست یعنی غیر ازپزشکان تحصیل کرده‌وزحمت کشیده‌عده زیادی‌پزشکان خانگی نیزدرمنازل‌داریم که‌اغلب‌دردهارابدون مراجعه‌به‌پزشکان‌معمولی‌درمان‌میکنند. فلان کودك‌دل‌دردمزمن‌دارد مادربزرك میگوید رودل کرده‌بایدمسهل‌بخورد کودك‌دیگر که‌شبها بدخوابی‌میکند پزشك‌خانگی میگوید جانوردارد - نوزاد دوسه‌ماهه شبها گریه وبی‌تابی میکند زن‌همسایه میگوید بدنافش‌رابا روغن‌چراغ‌چرب کنید اگر بااینگونه مزاحمین نگوئید مگر شما پزشك هستید که‌این دستورات را میدهید میگویند مگر نه‌اینست که‌پزشکی تجربه‌میخواهدمانیز مابزرك کردن ۷-۸ بچه‌باتجربه‌شده‌ایم ولی‌البته‌نمیگویند چندبچه‌زائیده وچندتای آنهارادارایم یعنی چندبچه کشته‌ایم‌چه‌اظهاراین‌امر به‌شئون پزشکی آنها برمیخورد.

دربین‌این‌پزشکان‌دکتر رودلی‌ازهمه مشهورتراست یعنی اغلب آنها ادعا دارند که‌بچه‌هاباخوردن‌اغذیه‌مختلف رودل‌میکنند وبایدلااقل‌ماهی یکبار مسهل‌بخورند ومیگویند اگر کودك رودل نداشته باشدهیچ‌مرضی‌نمیگیرد وحتی بعضی ازآنها عقیده‌دارند همه امراض ازرودل است من‌پیش‌خوداسم این‌پزشکان خانگی را دکتررودلی گذاشته‌ام.

بخاطردارم‌وقتی ۵-۶ ساله بودم‌مادر بزرگم دکتررودلی‌منزل‌ماوبودیعنی‌هر ماه‌یکمرتبه‌بزوربك‌لیوان‌سولفات‌دوسود بگلوی‌ما کودکان بینوامیریخت‌ومن که‌قدری‌فضول‌تربودم‌یکبار بخودجرأت دادم‌وپرسیدم ماچرانباید ماهی‌یکبار سولفات‌دوسود بخوریم‌درجواب‌بامنطق کودکانه گفت‌درموقع‌ناهارباشام که‌سر سفره‌مینشینید دربرودهشمابازاست و غذائیکه میخورید بدرون آن میرود ولی‌وقتی دوراز غذاخورده‌خورده‌چیزی میخوریدچون‌دربرودهسته‌است آن خورده‌چیزها بیرون‌رودهمیریزد واین مسهل‌برای‌بیرون‌راندن آن‌خورده‌غذاها است که‌رودل نشود وشماررابیمار کند البته‌منهم‌حکم اجبارقانع‌شدم‌وتامدتی تبعیت کردم راستی‌نمیدانم‌این‌همه‌مسهل برای‌چه بچه‌ها میدهند اگرمنظور همان‌بیرون‌شدن‌غذای پشت‌رودهاست که‌چنین‌چیزی‌معنای‌خارجی‌نداردواگر منظورفشاررروی‌معده‌ورودهاست که‌غذای خورده‌شده‌رازودتر بیرون‌بریزدکار بی فائده‌می کنیم.

معده ورودهٔ انسانی بانظم مخصوص ساخته‌شده‌وغذائی که‌ما تناول‌می کنیم ازابتدای‌ورود دردهان تاآخرخروج تغییرات شگرفی‌می کند که‌همه‌تحت تاثیرترشحات دهان ومعده‌ورودهاست. واین اعضا با نظم مخصوص ترشحات معین‌وباندازه‌معین‌روی آن‌غذاهامیریزد تابعضی‌موادآن‌را که لازم‌شدواداده حیات‌است‌جذب کند وبقیه‌را که‌بدرد خوربنستند بیرون‌بریزد این قانون‌و نظم‌همیشه خودبخوداجرامیشود

حال اگر بعوض کمك‌باین‌دستگاه درمواقع‌احساس ناراحتی بافشار یك مسهل کلیه‌موادغذائی‌محتوی رودهها راهضم‌نشده‌وشده بیرون‌بریزیم‌آیانظم مخصوص‌رودهها رابهم‌نزده‌ایم آیاقانون طبیعت‌را زیرپانگذاشته‌ایم؟

معده‌ورودهٔ انسانی که خود حاکم مطلق‌است وبدون‌اراده‌واختیارماکارهای خودرادرست‌وکامل‌انجام‌میدهداحتیاجی فشار وزور ندارد او کارمند فلان اداره‌نیست که بافشارمافوق‌کار بهتری انجام‌دهد وباازترس‌رقباعد رکار خود کوشاترشود، اووظیفه خودراخوب‌می داندوهمیشه درانجام آن کوشش‌دارد بایداورا بحال‌خود گذاشت وفقط در صورت‌لزوم‌ماو کمك کرد. هیچ‌تاحال دقت کرده‌اید که گربه‌وسك‌وبـ.اسایر حیوانات درمواقع‌احساس ناراحتی فوری درآفتاب‌یاجای گرم ومناسب‌دیگری میخوابندواز‌خوردن‌تامدتی معین‌امساك میکنندتابهبودی یابند.

باید گفت این‌حیوانات بحکم‌غریزه درمان‌درد را بهتر می‌شناسند وعقیده دارندرودل رابایدبا امساك از غذاها درمان کردنه بامسهل

همکنست گاهی‌اوقات برای‌درمان بعضی‌دردها باتجویز پزشك‌مصرف مسهل‌مخصوص لازم شود ولی‌این‌دلیل نمیشود که‌هر کودك بمحض احساس کوچکترین ناراحتی روغن بادام و کرچك بخوردوباجوشانده بدطعم ونا گواربنوشد مصرف اینهمه مسهلهای بی‌دردی‌بمزاج‌اوصدمه میزندرودهها و معده‌اورا ناتوان‌میسازد

ازوقت خود بیشتراستفاده کنید

بارها اتفاق افتاده است که پشت ویترین کتابفروشی کتاب‌جدیدی را دیده‌اید یادرروزنامه آگهی کتاب‌تازه‌ای راخوانده‌اید‌وپس‌از کشیدن آهی باخود گفته‌اید. «افسوس، منکه‌وقت مطالعه ندارم. اگروقت میداشتم ازاین‌همه کتب‌مفید علمی که‌میتوانند بهترین دوستان وراهنمایان زندگیم باشندو همچنین‌ازداستانهای‌شیرین‌وآموزنده‌ای که‌میتواندساعتها مراسرگرم کنند استفاده‌میکردم»

مسلما تاحال بفکر افتاده‌اید که بوسیله‌ای‌ازوقتان‌بیشتر استفاده کنید مثلا طرحی ریخته‌اید که بتوانید کوچکترین‌وقت‌آزادی‌را که بدست میآورید برای خواندن کتب‌مورد علاقه‌خودصرف کنید ولی‌بازهم‌پس‌از اجرای آن‌ملاحظه کرده‌اید که همان آموافسوس وجوددارد وتعداد زیادی ازکتابهائی که تازگی خریده‌اید همانطور دست‌نخورده‌درمنزل‌افتاده‌اند پس‌ازاجرای آن طرح‌فکرمیکنید دیگر چکار کنیدتادراستفاده بیشتر از وقت‌موفق‌شوید. این‌بارمابکمك شما میآئیم‌و راهنمائی‌هائی را که پس‌از تجارب‌ممتد‌بدست‌آمده در اختیارتان میگذاریم. این دستورات شما کمك میکند که بتوانید باسرعت‌بیشتری بمطالعه بپردازیدوازوقت کمی که‌در اختیار دارید بیشتراستفاده کنید:

۱ـ اگرعادت‌دارید که‌درموقع‌مطالعه لبتان‌را تکان‌بدهید این عادت‌راترك کنیدزیرا موجب میشود که‌نتوانید بسرعت‌مطالعه کنید. برای‌ترك‌آن‌در موقع مطالعه کتاب یامجله‌انگشتی روی‌لبهایتان بگذاریدو بخواندن‌ادامه دهید. پس‌ازمدتی‌تمرین‌این‌عیب برطرف خواهدشد.

۲ـ اگرهنگام‌مطالعه ،سطور را با سرخود تعقیب‌میکنید بانگهداشتن سرتان بادودست خودرااز‌شراین‌عادت هم‌آسوده سازید

۳ـ برای‌اینکه‌ازعادت تعقیب‌مطلب باانگشت‌آسوده شوید دوطرف کتاب رابادودست محکم بگیرید ومطالعه کنید.

۴ـ درمحل‌آرامی بمطالعه بپردازید ناراحتی واضطراب‌راازخوددور سازید همچنین‌بعالم خیال وارد نشوید سعی کنید حواستان‌کاملاجمع‌باشد.

۵ـ اگردرمتنی که‌میخوانیدلغتی بود که‌نمیتوانستید معنی‌آنراازمعنی کلی جمله‌حدس‌بزنید، بعدابفرهنگ‌مراجعه کنید

۶ـ چشمانتان‌راروی خطوط بحرکت درآوریدوسعی کنید معنی کلی جمله باعبارت‌رابیکباره‌درك کنید

۷ـ یك‌ساعت‌شماطه‌داررا کوك کنید ودم‌دست‌خود بگذارید تخمین بزنید متنی که‌میخواهید بخوانید چندکلمه است‌پس‌ازخواندن‌آن‌میتوانید‌بفهمید که‌درهر دقیقه چندکلمه‌میخوانید بعد ازتعیین این‌موضوع‌سعی کنیددرهمان مدت‌برتعداد کلماتی که میخوانید بیفزائید.

۸ـ پس‌ازمطالعه‌هر قسمت‌مدتی‌مکث کنید وآنچه‌خوانده ابددرمغز خود خلاصه کنیدومطالعه ودرك خودرا با مرور دوباره‌مطلب کنترل کنید.

۹ـ متن‌رادوباره نخوانیدفرض کنید وقتی‌کلمات‌رامیخوانید‌بلافاصله‌ازجلوی چشمتان فرارمیکنند ودیگر امکان دسترسی بآنهارانداردید تامجبور شوید بسرعت‌ازآن‌بگذرید

پس‌ازمطالعه‌سریع‌یك کتاب ممکن است‌متوجه‌شوید که‌مطالب‌مهم‌رااز‌نظر نینداخته‌اید واین‌موضوع برای شما شگفت‌آورباشد‌نتیجه‌قطعی‌پس‌ازتمرین وممارست‌مداوم وکافی بدست خواهد آمد

ترجمه :مهین مشگریز

بیسابقه و عجیب است

چون‌موزائیکهای ساختمان بعدازفرش کردن ونقاشی کثیف‌وکم‌رنك میشدمیلانیان‌باکشف موادشیمیائی موزائیکهای هزاران‌خانه‌را تمیز نمود علاوه‌براین ماشینهائی ازآلمان‌وارد کرده که‌پستی‌وبلندی‌راگرفته‌وباموتور برقی مخصوص مثل‌مرمر مینمایدتلفن ۳۳۸۹۳و۳۴۹۸۴ یا۳۳۸۵۸

آ-۱۲۵۱۷ ۲-۲

فیلم باشکوه تاریخی وپراز حادثه و ماجری

چنگیز خان

که موفقیت قابل‌ملاحظه‌ای درتهران کسب کرده‌است
درسینما فری سی‌متری ،چهارراه منیریه ادامه دارد

آ- ۱۷۴۹۶ «کانون طوطی»

آگهی تجدید مناقصه

مناقصه شماره۵۲۷۶مورخ ۲۳ر۴ر۱۳۳۶ شرکت سهامی‌نساجی ایران وابسته بسازمان برنامه مربوط بخرید دویست‌تن نمك‌معدنی‌مرغوب درجه۱ موردنیازکارخانه‌چیت سازی بهشهر تجدیدمیگردد.

داوطلبان میتوانندجهت‌اخذ شرایط تجدیدمناقصه همه روزه‌باستثنای ایام تعطیل‌تاآخروقت‌اداری روز۳شنبه ۲۶ر۶ر۳۶ باداره دفترشرکت واقع خیابان شاهرضا کوچه فتوحی مراجعه‌فرمایند.

شرکت سهامی نساجی ایران

آ- ۱۷۳۱۴

دکتر عباس کاشانچی

متخصص وجراح بیماریهای گوش وحلق وبینی دانشگاه پزشکی پاریس - دارای دستگاه آئروسل برای درمان عفونتهای بینی ومجاری تنفسی وآسم - اوقات پذیرائی عصرها از ۴ الی ۸ بعدازظهر - آدرس - شاهرضا روبروی خیابان فرصت - بعدازساعات محله منزل خیابان صبا اول کوچه سردار بهادر پذیرائی بیماران

«دوکا»

BOLINDER ASEA

DIESEL GENERATING SET

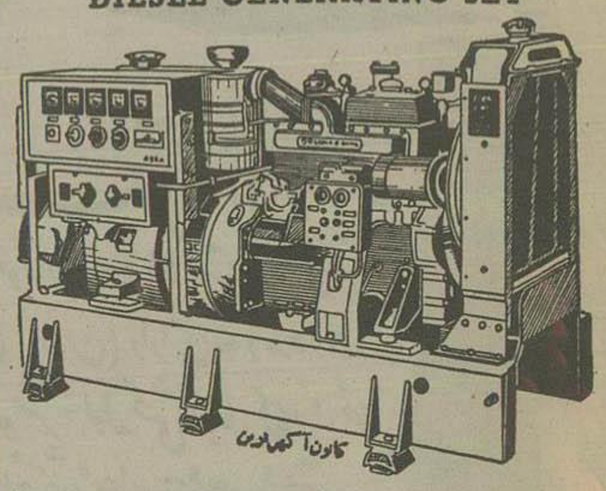

Sweden

دیزل ژنراتورهای ساخت کارخانجات
بولیندرو آسه آ
بقدرت ۱۸ - ۵ر۲۷و۵ر۳۶ کیلووات آمپر
نمایندهٔ انحصاری :
خیابان اکباتان شماره ۱۰۰
تلفنهای ۳۹۹۵۰ و ۳۹۸۸۵

آ-۱۷۴۱۲

خودکار پارکر

Parker

پنج برابر خودکارهای دیگر کار میکند

باین دلیل

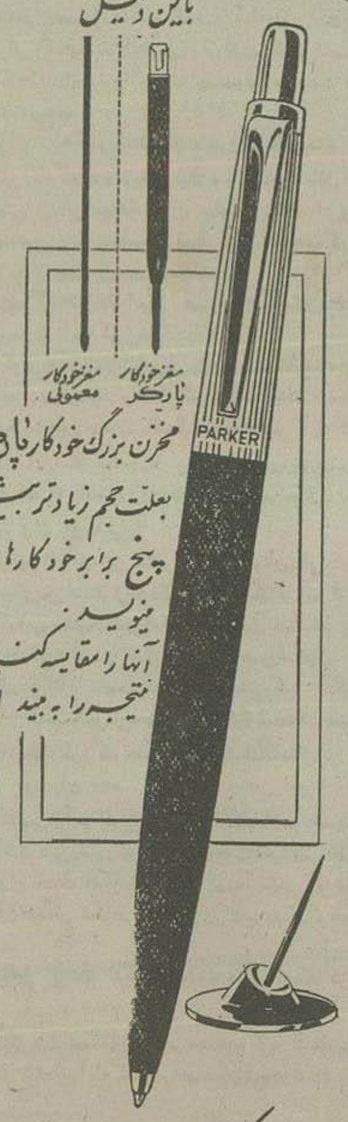

مخزن بزرگ خودکار پارکر بعلت حجم زیادتر بیش از پنج برابر خودکارهای معمولی مینویسد.
آنها را مقایسه کنید و نتیجه را ببینید!

یگانه قلم خودکاریکه برای امضای اسناد بانکی میتوان ازآن استفاده کرد
عمرخودکارهای پارکر باعمرنوح مقایسه میشود.

Parker Pen Company,
London, England. Janesville' Wis., U.S.A. Toronto, Canada.
شرقی

۶-۳ ۱۶۸۵۰-

ریش تراشی روزانه خود را با خمیر ریش پالمولیو بصورت مرون درآورید.

خمیر ریش پالمولیو دو نوع است با کف و بدون کف هر دو را امتحان کنید و هر کدام را پسندید انتخاب فرمائید برای هر مقیاس از مسافرت راحت ترین صورت تراشی از دستورات ساده زیر پیروی نمائید
۱- صورت خود را با آب و صابون شسته و تمیز نمائید
۲- یا خمیر پالمولیو با کف یا بدون کف را بصورت خود بمالید
۳- بعد به اصلاح صورت خود بپردازید

برای روز صورت خود را با خمیر ریش پالمولیو تراش
نمیروشی که مردان کامیاب صورت خود را با آن اصلاح مینمایند

باطری ویکتوریا
صدای رادیوی شما را صاف و قوی میسازد

رادیوهائی که با باطری ویکتوریا مجهزند
کلیه ایستگاه‌ها را باسانی برای شما میگیرند

مرکزفروش: پشت شهرداری رادیو نور ۱-۱۷۳۹۸

آگهی مناقصه نوشت افزار

شرکت سهامی‌کارخانجات قندایران۸۲ قلم نوشت‌افزار را از طریق مناقصه خریداری مینمایدشرائط مناقصه وصورت ریزومشخصات مربوطه‌در اداره تهیه موادشرکت‌واقع‌درخیابان شاهرضا نزدیك میدان فردوسی‌موجود بوده وپیشنهادات تاآخروقت اداری روز۲۶ر۶ر۱۳۳۶ پذیرفته شده وساعت ۹صبح روزبعدرسیدگی‌خواهدشدشرکت درمناقصه بمنزله قبول کلیه شرائط مناقصه است.

آ-۱۷۵۰۶ ۱-۲

دوزندگی تفریح مفیدی است

توبینو
عما هم با استفاده از نخ های کلید نشان
ازکار دوزندگی خود لذت بیشتری برید
نخ های برقی توبینو ثابت وبهمه رنگ موجود است

محصولات کارخانجات تیریه وکارتیه برسون فرانسه
عمده فروشی منفاره پیری دالان دوم حاجب الدوله

۱-۱۷۴۲۲

اعلاترین کاغذهای دیواری وارد شد- میدان فردوسی تلفن ۳۴۴۰۴-۳۲۴۷۶

«آپادانا»
آ-۱۷۳۴۴

نیویورک تایمز مینویسد:

آمریکا تمایلی بالحاق به پیمان بغداد ندارد

برای مقابله بااوضاع سوریه پیشنهاد های جدیدی بآمریکا شد که به پیمان بغداد بپیوندد ولی وزارت خارجه آمریکا این پیشنهادهارا باسردی تلقی کرده است.

هفته اخیر ترکیه وعراق بآمریکا فشار آوردند که پیمان بغداد ملحق شود ولی تاکنون عکس العمل آمریکا نسبت باین موضوع منفی بوده است. مانع اصلی پیوستن آمریکا بپیمان بغداد اینستکه عضویت آمریکا درحال حاضر برای مقابله بااوضاع سوریه مفید نخواهد بود وممکن است سیاست عمومی واشنگتن رادرخاور میانه برهم زند.

افکار عمومی خاورمیانه

بااین وصف هنگامی که هندرسن از مسافرت خاورمیانه بازگشت دالس وضع ترکیه را باوی درمیان خواهد نهاد. هندرسن بخاورمیانه مسافرت نموده بود تااز نظریات اعراب وترکها درمورد حوادث سوریه اطلاع یابد.

بنظر دالس پیمان بغداد یك پیمان دفاعی دسته جمعی است که باید کمونیسم را از پیشرفت بطرف جنوب ازراه خاورمیانه باز دارد امریکا عضو کمیته اقتصادی پیمان است ولی بارها پیشنهاد پیوستن کامل بپیمان بغداد دارد کرده است.

مرز شمالی

کشورهای عضو پیمان بغداد مرز شمالی دریای آزادرا درطول سرحدات شوروی ازدریای سیاه گرفته تاهند تشکیل میدهند.

بااین وصف اتحاد شوروی توانسته است ازراه نفوذ درارتش سوریه وقراردادهای فروش اسلحه بمصر ویمن راهی بطرف جنوب باز کند.

درگذشته همیشه بریتانیا وترکیه مشتاق بودند که آمریکا به پیمان بغداد بپیوندد ولی وزارت خارجه ایالات متحده این موضوع را از نظر سیاسی صلاح ندانسته است.

اکنون که ارتش سوریه دردست افسران طرفدار شوروی است، ترکیه منطرب است که مبادا درمیان یك منگنه کمونیستی گیر کند وازطرف جنوب بوسیله سوریه و ازطرف شمال بوسیله شوروی محاصره شود.

ترکها استدلال میکنند که عضویت آمریکا درپیمان بغداد، این گروه بندی رااز نظر روحی تقویت خواهد کرد زیرا اعضای پیمان رامطمئن میسازد که آمریکا درخاورمیانه حضوردارد باضافه وقتی قدرت انگلستان دراین منطقه روبکاهش میرود. عضویت کامل آمریکا درپیمان بغداد، نظر ترکها را درمورد اثر بخش بودن جنبه نظامی پیمان تامین خواهد کرد. ولی محافل رسمی واشنگتن عقیده دارند که عضویت ایالات متحده درپیمان بغداد فایده‌ای برای مقابله با اوضاع سوریه ندارد زیرا مداخله نظامی آمریکا درصورت تجاوز کمونیستی، در طرح آبزنهاور پیش بینی شده است.

باضافه عضویت آمریکا درپیمان بغداد احتمالا سبب خواهد شد که درمیان دول عربی دوست آمریکا ایجاد تفرقه کند. اردن، لبنان وعربستان سعودی عضو پیمان بغداد نیستند وآمریکا میخواهد از ایجاد اختلافات جدید میان آنها پرهیزد بخصوص ملك سعود دراین مورد حساسیت دارد زیراوی نمیخواهد هیچ تقسیم بندی جدیدی میان اعراب پدید آید.

محافل رسمی واشنگتن هنوز مراقب عکس العمل عبدالناصر دربرابر اوضاع سوریه هستند.

عبدالناصر ظاهر اماچرخش سوریه به طرف شوروی موافقت دارد ولی بنظر می رسد که درنهان بااین امر موافق نیست محافل دولتی واشنگتن عقیده دارند که عبدالناصر احتمالا برای ترمیم ناسوسیالیزم عرب که بواسطه تمایل سوریه بشوروی صدماتی دیده، اقدام خواهد کرد محافل رسمی آمریکا نسبت باین خبر که مصر علیه ۱۸ نفر از کمونیست هاادعانامه صادر کرده وآنانرا محاکمه خواهد کرد، اظهار علاقه کرده‌اند. در ادعانامه گفته شده است که اشخاص مزبور برای برانداختن رژیم مصر توطئه کرده بودند.

معنی ازاین کمونیست هادوماه پیش دستگیر شده بودند. ولی محافل مطلع اظهار می‌دارند که عبدالناصر مخصوصا اینموقع رابرای محاکمه کمونیستها انتخاب کرده است تاشبح طرفداری از کمونیسم راکه بر دنیای بیطرف عرب سایه انداخته است، براند.

بررسی مجدد

روزنامه تایمز لندن مینویسد: تمایل سوریه بطرف شوروی موجب شده است که ازطرف ترکیه وعراق بامریکا برای عضویت درپیمان بغداد فشاروارد آید. تاکنون جواب آمریکا باین پیشنهادها منفی بوده است ولی حدس زده میشود که براثر گزارش هندرسن وزارت خارجه آمریکا مسئله را از نو مورد بررسی قرار دهد.

تاکنون عقیده دالس این بوده است که عضویت آمریکا درپیمان بغداد به استحکام وضع خاورمیانه کمك نخواهد کرد. دالس دراین عقیده تحت تأثیر شدید بدروش اسرائیل بوده است.

شایعات

درمورد مسافرت هندرسن شرکیه ولبنان شایعات زیر رواج دارد:

۱ـ هندرسن مخفیانه بارهبران سوریه برای استقرار روابط حسنه میان آمریکا وسوریه ملاقات کرده است.

۲ـ هندرسن کامیل شمعون را تشویق کرده است که میان سوریه وآمریکا میانجیگری کند.

۳ـ هندرسن انتظار داشت که عبدالناصر وی را بمصر دعوت کند تابرای حل مسائل خاورمیانه مذاکراتی بعمل آورند.

۴ـ هندرسن کوشید که لبنان واردن راوارد درپیمان بغداد کند.

کافه رستوران هامبورك

بابهترین انواع غذاها وبهترین اورکستر درتراس باشکوه مخصوص شما پذیرائی میکند

علاوه بر برنامه‌های متنوع یك برنامه بسیار جالب وتماشائی نیز بوسیله مرتاش شهیر دکتر استیا اجرا میگردد

نشانی ـ جاده پهلوی، پیچ یوسف آباد

تلفن ۴۴۱۵۱ مرکز یوسف آباد شماره فرعی ۳۰۰ کافه رستوران هامبورك

آ ـ ۱۲۶۶۷ ۱ـ۲

آگهی مناقصه ازطرف شرکت قند

شرکت سهامی کارخانجات قند ایران خرید نوشش هدف قالب [illegible] از طریق مناقصه خریداری مینماید شرایط ومشخصات مربوطه در اداره [illegible] واقع درخیابان شاهرضا نزدیك میدان فردوسی موجود است وپیشنهادات [illegible] وقت اداری روز ۱۵ر۷ر۱۳۳۶ قبول شده ودرساعت ۹ صبح روز [illegible] تشکیل جلسه مناقصه است بازورسیدگی خواهد شد. شرکت درمناقصه بمنزله قبول کلیه شرایط مناقصه است. ۱ـ۲ آ ـ ۱۷۵۰۸

نخست وزیر انگلیس بی‌نهایت مایل است که دراین منطقه نیز فرصت جدیدی بدست آید تااز برتری ومزیت نیروهای متفقین مانند عملیات مشعل استفاده کامل بعمل آید

درعملیات مشعل تسلط متفقین دردریا نقش مهمی ایفاء کرد وباعث شد که دشمن کاملا غافلگیر شود ودرنتیجه نه تنها، توانستیم اراضی مهمی رابتصرف درآوریم بلکه ارتش جدیدی نیز به نیروهای ماملحق شده ودشمن ناگزیر شد درشرایط نامساعدی علیه ماوارد جنگ شود این شرایط ممکن است در عملیات دیگر نیز مورد استفاده قرار گیرد

نخست وزیر بریتانیا عقیده داشت که اکنون هنگام آن فرا رسیده که نقشه طویل المدتی برای مغلوب ساختن ژاپن تهیه شود وباردیگر تائید کرد که انگلیس هاتصمیم دارند نبرد راتاخاك آن کشور بکشانند ومسئله اساسی این است که ازهم اکنون بهترین وسیله اجرای یك چنین نقشه‌ای مورد بررسی قرار گیرد

چرچیل معتقد بود که روسای ستادارتش بریتانیا بافرض اینکه آلمان درسال ۱۹۴۴ مغلوب خواهد شد می‌توانند هم اکنون این مسئله رامشترکا مورد بررسی قرار داده واساس نقشه‌های خودرا بر روی تمرکز نیروهای عظیمی بمنظور حمله بژاپن درسال ۱۹۴۵ بگذارند ...»

درپاسخ چرچیل پرزیدنت تاکید کرد که تولیدات جنگی ملتهای متفق هم اکنون ازمیزان مجموع تولیدات آلمان وژاپن تجاوز میکند باین جهت دردرجه اول لازم است که نیروهای عظیم دریائی وزمینی ما پیوسته نبرد علیه دشمن ادامه دهند.

رئیس جمهوری نسبت بترکیه سپارخوش بین بود وعقیده داشت که ناورود ترکیه درجنك پایگاه هوائی مهمی برای حمله بخطوط ارتباطی آلمان درجبهه شرق بدست متفقین خواهد افتاد.

بنظر پرزیدنت مسئله‌ای که جنبه فوریت داشت عبارت ازاین بود که پس ازپایان عملیات سیسیل نیروهای متفقین باید بچه اقدام دست زنند؟

بدیهی است که نباید نیروهای آمریکائی وانگلیسی که شماره آنها به بیست لشکر بالغ میشود پس از عملیات سیسیل بیکار بمانند

وظیفه ومسئولیتی که در نتیجه اشغال ایتالیا از لحاظ قوای نظامی وتسلیحات جنگی بمتفقین تحویل خواهد شد باید مادر نظر گرفتن عملیات دیگری که درمدیترانه صورت خواهد گرفت بدقت مورد بررسی ومطالعه قرار گیرد.

درهرحال پس ازپایان عملیات «هوسکی» عده زیادی ازنیروهای ما برای عملیات در جاهای دیگر آزاد خواهند شد.

پرزیدنت گفت که بنظر تمام کارشناسان جنگی عملیات دردریای مانش درجریان سال ۱۹۴۳ غیر ممکن بنظر میرسد ولی این عملیات در بهار سال ۱۹۴۴ باید باشدت کامل بموقع اجرا گذاشته شود.

ازمیزان نیروهای ژاپن دراقیانوس آرام پیوسته کاسته میشود امریکائیها درجزیره «آلئوسین» پیاده شده وعملیات درجزایر سلیمان وگینه جدید همچنان ادامه دارد.

بنظر پرزیدنت متفقین میبایستی توجه خود را بمراههای ارتباطی ژاپن معطوف دارند تاژاپن از آغاز نبرد معادل یکمیلیون تن از کشتی های خود را از دست داده اند واگر تلفات وارده بناوگان ژاپن همین حال ادامه یابد نیروهای عملیات نیروهای آنکشور بطور قابل ملاحظه‌ای محدود خواهد گردید در هوا نیز تلفات سنگین نیروهای هوائی ژاپن وارد شده است.

از اکونومیست — بقیه از شماره پیش

شوروی میخواهد غرب را با وسائل غیر سیاسی

از خاور میانه بیرون کند

نقطه ضعف اقتصاد سوریه، گندم است، از ۳۵۰ تا ۴۰۰ هزار تن اضافه محصول وفقط ۵۰ هزار تن آن فروخته شده وانبارهای لاذقیه، حلب وجزیره از گندم لبریز است.

برای حل این مسئله دوراه در نظر گرفته شده است:

راه اول انعقاد یك قرارداد سه جانبه میان سوریه، ایتالیا ومصر است ودرحال حاضر یك هیئت بازرگانی درباره این قرارداد مذاکره میکند.

راه دوم اینستکه شوروی ۳۰۰ هزار تن گندم ازسوریه بخرد و باتمام گندم اضافی آنرا یکجا برای مدت نامعلومی خریداری نماید.

قرارداد سه جانبه وانیکی از مقامات سوریه «افسانه» نامیده است و بنظر می رسد که سرانجام گندم سوریه بشوروی ارسال گردد.

وابستگی سوریه بشوروی

اگر فرض کنیم که طرح های مذکور بتواند باموفقیت بموقع اجرا گذاشته شود، دراینصورت درچند سال آینده اقتصاد سوریه دروله اول (ولی نه بطور کلی) وابسته بلوك شرق خواهد شد.

بیشتر هزینه عمرانی سوریه از مسکو خواهد رسید و تقریبا نیمی از بازرگانی خارجی آن با بلوك شرقی خواهد بود. ولی اهالی سوریه مایل نیستند که کاملا وابسته بشرق شوند.

بازرگانان حلب مخصوصا بلند که روابط بازرگانی دیرین خودرا باغرب حفظ کنند زیرا بتمام رموز آن آشنا هستند.

بازرگانان میدانند که ازمعاملات دولتی سوریه وشوروی وسیستمی که نرخ های آن با نرخهای بین المللی تفاوت دارد، سود اندکی بدست خواهند آورد.

وقتی که یك مشتری کمونیست خریدار جنسی بمبلغی بیش ازقیمت بین المللی آن میشود، بازرگان بطور غریزی جنس رانمیفروشد ودرانتظار بالارفتن قیمت می نشیند وهنگامی که مشتری دوباره بازگشت مایوس میشود. یك نمونه از محافظه کاری درامور بازرگانی این است که سال گذشته باآن که کشورهای کمونیست پشم را به ۵۰ درصد بالاتر از قیمت معمولی آن خریدار بودند، بااینحال قسمت اعظم صادرات پشم سوریه بایالات متحده رفت.

هدف منفی

سخنگویان دولتی سوریه اصرار میورزند که قرارداد سوریه وشوروی مشروط بهیچ شرط سیاسی نیست. هیچ دلیلی دردست نیست که این مسئله را باور نکنیم. درحال حاضر شورویها در سوریه دارای یك هدف منفی هستند و آن بیرون کردن غرب است واین کار رابدون مطرح ساختن مسائل سیاسی بانهایت مهارت انجام میدهند، آیا شورویها خواهند توانست این روش را ادامه دهند؟ دراین مورد جای سئوال باقیست ولی تاجائیکه بتوانند آنرا ادامه خواهند داد.

اگر شوروی روش خودرا تغییر دهد در آن صورت روش مردم سوریه رانمیتوان پیش بینی کرد ودیگران که دراین زمینه تجربه نموده‌اند درگذشته با مشکلاتی روبرو شدند.

درحال حاضر عکس العمل غرب نسبت بحوادث داخلی سوریه هیستریك واضطراب آمیز است وشوروی ازاین عکس العمل استفاده میکند.

مردم سوریه بطور کلی هیستری مزبور و عکس العمل غرب را شوخی میگیرند. ولی کسان دیگری که درسوریه بمسائل راجدی تر تلقی میکنند متاسفند که سوء تفاهم میان غرب و سوریه تا بدینجا کشیده شده است.

صلاح بیطار وزیر خارجه سوریه و یکی ازطرفداران جدی بیطرفی سوریه میان دول شرق وغرب، اخیرا بدون شوروذوق اعتراف کرد که: «دورنمای همکاری سوریه باغرب کدر شده است»

پایان

باطلاع علاقمندان بخاری جنرال که در زمستان گذشته بعلت استقبال بی سابقه وتمام شدن موجودی موفق به تهیه آن نشدند میرساند که ازهم اکنون شرکت برای قبول هرنوع سفارش کلی وجزئی آماده است تاهرچه زودتر سفارشات راتهیه وتحویل نماید.

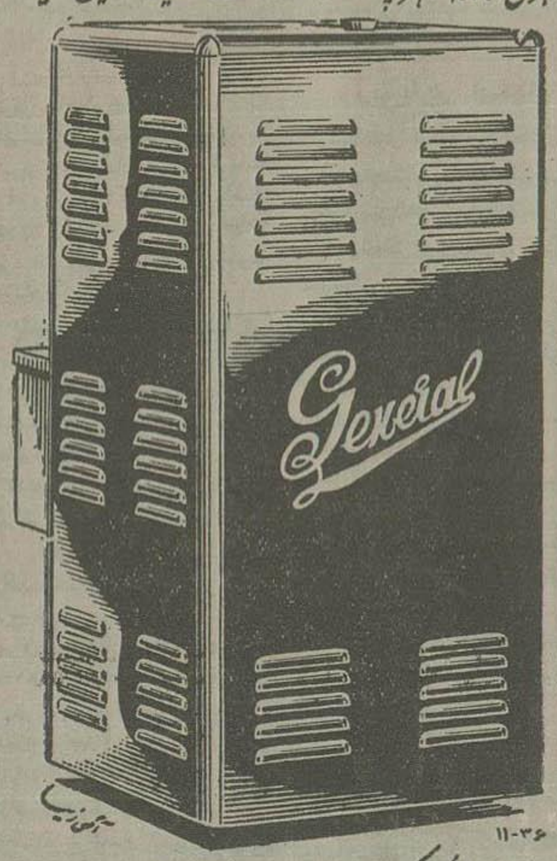

۱۱-۳۶

دفتر جنرال مکانیك: خیابان شاهرضا جنب کوی البرز تلفن ۴۵۴۰۸-۷۲۸۹

نمایندگان شهرستانها میزان مصرفی خودرا هرچه زودتر اطلاع دهند

ازشهرستانهای تبریز ومشهد نماینده می‌پذیریم

آ ـ ۱۷۳۷۶

نماینده انحصاری: شرکت بنی عبدالصمد خویلو وشرکاء، خیابان سعدی تلفن ۳۸۸۴۹

(کانون طوطی) آ ـ ۱۶۹۵۰ ۲ـ۷

طبقه جدید (۵) — میلوان جیلاس

فساد اجتناب ناپذیر

طبقه جدید نمی‌تواند برای ابداز سقوط دراعماق تضادهای داخلی اجتناب کند، زیرا برغم ریشه تاریخی خود قادر نیست مالکیت خویش راقانونی سازد و نمی‌تواند بدون تحلیل بردن وخراب کردن خود ازمالکیت چشم پوشی نماید. پس ازصنعتی کردن جامعه هیچ کاری جز تقویت قوه قهریه خود وچپاول مردم از آن ساخته نیست.

درحالی که طبقه جدید یکی ازبزرگترین موفقیتهای خودرا درانقلاب بدست آورد، روش کنترل آن یکی ازشرم آورترین صحائف تاریخ بشری است. مردم ممکن است ازعظمت کارهای پرمخاطره آن بشگفت آیند، ولی ازوسائلی که درنیل این هدفها بکاررفته است شرمسار خواهند شد.

هنگامی که طبقه جدید بصحنه تاریخ را ترك گوید واین امر باید اتفاق افتد ـ کمتر ازهر طبقه دیگری درتاریخ گذشته بحال آن افسوس خواهند خورد. این طبقه باخفه کردن ونابود ساختن آنچه که برای نفس خودش مفید ومناسب نبود، خودرا محکوم بشکست وانهدام شرم آوری کرده است.

☼☼☼

تحت سیستم کمونیست، مردم بزودی درمی‌یابند که چه هستند وبانجام چه کارهائی مجاز نیستند.

قوانین ومقررات برای آنها دارای اهمیت اساسی نیست. هرکس بدون توجه بقانون میداند که حکومت دردست کمیته‌های حزبی وپلیس مخفی است هیچ قانونی مقرر نمیدارد که پلیس مخفی حق کنترل افراد مردم رادارد، ولی پلیس دارای قدرت تام است. هیچ قانونی تجویز نمیکند که قضات ودادستانها بایستی ازطرف پلیس مخفی وکمیته‌های حزبی کنترل شوند، ولی چنین وضعی برقرار است.

این قانون منحصر، ونوشته، که فقط اعضای حزب میتوانند باسپان، افسر دیپلمات ودارای مشاغل امثال آن شوند، یااینکه فقط آنها میتوانند قدرت واقعی رااعمال کنند، گروه ممتازه خاص ازبوروکراتها ایجاد کرده ومکانیسم حکومت واداره را ساده نموده است.

حزب قوه محرکه هرچیز است. باین دلیل دیکتاتوری های نظامی در کمونیسم ممکن نیست اگرچه بنظر میرسد که توطئه‌های نظامی دراتحاد شوروی واقع شده است. دیکتاتوری‌های نظامی قادر نخواهند بود همه وجوه زندگانی را در بر گیرند.

یك دیکتاتوری نظامی درسیستم کمونیست ازنقطه نظر آزادی نشانه پیشرفت بزرگی خواهد بود. اما ازنظر تئوریك، یك دیکتاتوری نظامی فقط درهنگام یك شکست نظامی یابحران سیاسی استثنائی ممکن خواهد گردید.

بی تردید چنان وضعی نیز نوعی ازدیکتاتوری حزبی خواهد بود وبا ممکن است خود درحزب پنهان سازد.

ولی این امر تاگزیر منجر بتغییری درتمامی سیستم خواهد گردید

☼☼☼

حکومت کمونیست باکمال سرعت بصورت محفل کوچکی از رهبران حزبی درمیآید و ادعای اینکه دیکتاتوری پرولتاریا باست شعار بوکی میشود.

مفهوم این امر آن نیست که پرولتاریا، یابعضی ازقشرهای آن موقتاً سهم نگهداری حزب برمسند قدرت علاقمند نیستند. دهقانان کسانی را که میگفتند قصد دارند ازطریق صنعتی کردن، آنهارا ازبینوائی وبیچارگی نجات دهند پشتیبانی کردند.

درحالی که قشرهائی ازطبقه کارگر ممکن است موقتاً ازحزب پشتیبانی کنند. حکومت ازآنهانیست وسهم آنها هم درحکومت ازنظر پیشرفت اجتماعی وروابط اجتماعی اهمیت ندارد.

درسیستم کمونیست هیچ کاری بخاطر کمك بکارگران وخصوصاً طبقه کارگر. درنیل بقدرت وحق انجام نگرفته است. ونمی‌تواند جزاین باشد.

لنین دیکتاتوری پرولتاریا را تبدیل بدیکتاتوری یك حزب، حزب خودش، کرد. استالین دیکتاتوری پرولتاریا میدل باقتدار شخص خود نمود

ازهنگام مرگ امپراطور کمونیسم ببعد جانشینانش کامروا بوده‌اند زیرا توانسته‌اند ازطریق «رهبری دسته جمعی» اقتدار را بین خود تقسیم کنند بهرحال دیکتاتوری پرولتاریای کمونیست یایك ایدئال خیالی است ویاکاری که جهت یك گروه برگزیده رهبران حزب کنار گذاشته شده است

یك تمایل دائمی برای تبدیل یك دیکتاتوری اولیگارشیك (چندنفری) بیك دیکتاتوری فردی وجود دارد.

وحدت ایدئولوژیك مبارزه پرهیزناپذیر درراس حزب واحتیاجات حزب بطور کلی بدیکتاتوری فردی منجر میشود.

یك دلیل خاص کمونیستی نیز جهت دیکتاتوری فردی وجود دارد اقتدار هدف ووسیله اساسی کمونیسم وهر کمونیست حقیقی است عطش قدرت درمیان کمونیستها سیرنشدنی ومقاومت ناپذیر است.

پیروزی درمبارزه برای قدرت باعروج بنوعی الوهیت برابر است وشکست درآن عمیقترین خفتها ورسوائیهاست.

رهبران کمونیست بایدهمچنین متمایل بزیاده روی های شخصی باشند. این چیزی است که سبب ضعف طبیعت بشری وبعلت احتیاج ذاتی اشخاص مقتدر باینکه نمونه درخشندگی وعظمت شناخته شوند، دربرابر آن پایداری ندارند.

خودنمائی، زیاده روی وعشق بقدرت وهمچنین فساد، غیرقابل اجتناب است.

موضوع، فساد مستخدمین ادارات نیست این نوع خاصی ازفساد است واز آنجا ناشی میشود که حکومت دردست گروه سیاسی معینی است وسرچشمه همه امتیازات بشمار میرود.

«مراقبت ازمستکان» وقراردادن آنها درموقعیتهای سودمند وباتقسیم همه امتیازات بین آنها امری غیر قابل اجتناب میشود.

این حقیقت که حکومت وحزب بادولت یکی است وعملا مفهومش تصاحب همه اموال است سبب شده که دولت کمونیست خودرا فاسد کند، زیرا دائما مشغول ایجاد امتیازات ومیدان دادن بانگلهاست.

یکی ازاعضای حزب کمونیست یوگوسلاوی بنحو روشنی فضائی راکه یك کمونیست معمولی درآن زندگی میکنند چنین تصور میکرد: «من درواقع سه پاره شده‌ام. من کسانی رامی بینم که اتومبیل بهتری ازمن دارند، مااینوجود برمن آشکار است که آنها بیش ازمن بحزب وسوسیالیسم وفادار نیستند:

من ازبالا بپائین باشخاصی می‌نگرم که دارای اتومبیلی نیستند. زیرا درآمد چیدانی ندارند. ازاینرو خوشحال میشوم که مالك اتومبیل خودهستم.»

آگهی تجدید مناقصه شماره ۱۴۶

اداره کل ساختمان وزارت فرهنگ کلیه عملیات اسفالتریزی مدارس تهران وحومه را بفاصله ۲۰ کیلومتر ازتهران درسال مالی ۳۶ بمناقصه میگذارد.

شرکتها ومقاطعه کارانیکه صلاحیتشان برای عملیات فوق الذکر دراین اداره محرز شناخته شده میتوانند بامراجعه باین اداره اسناد ومدارك مربوطه را درمقابل ارائه رسید قبض صندوق اداره کل حسابداری بمبلغ سیصد ریال دریافت نمایند ضمنا علاوه مینماید که مبلغ تضمین طبق شرائط یکصدهزار ریال میباشد. قبول پیشنهادات تاتاریخ روز یکشنبه ۳۱ر۶ر۳۶ ساعت ۹ صبح میباشد و پیشنهادات رسیده ساعت ده صبح همان روز بازوقرائت خواهد شد. حضور پیشنهاددهندگان درجلسه مناقصه آزاد است واداره در ردیا قبول هر یك پیشنهادات رسیده مختار است. هزینه آگهی بعهده برنده مناقصه میباشد.

آ ـ ۱۷۴۹۸ اداره کل ساختمان وزارت فرهنگ

اطلاعات اقتصادی

بازار تهران

شکر درمقابل پشم

معاملات پشم دربازارتهران رواج یافته وعلت آن مذاکره بین تجار و بازرگانی شوروی برای معامله شکر در مقابل تحویل پشم است و بدینجهت بازار پشم بهتر شده ولی قیمتها تغییری نکرده است.

بازارقماش همچنان خوب است و امروز نسبت بروزهای پیش سفارش‌های زیادتری دریافت شده وقیمتها صدی یك بالارفته است وزمینه قماش بقدرمصرف موجوداست

بازارفروش شیشه نیز بعلت شروع فصل مصرف خوب است ومظنه شیشه دو میلیمتری نسبت بهفته قبل متری ۷ تا ۸ ریال گرانتر شده وعلت آن نیز دریافت سود بازرگانی وفروشنده نبودن شرکت معاملات خارجی است.

یك شرکت داخلی که درحدود بیست هزار صندوق موجودی شرکت معاملات خارجی رایکجا باتخفیف خریداری کرده بود درچند روز اخیر درحدود پنج تا شش هزار صندوق فروش کرده وفعلا حاضر بفروش نیست چون درنظر دارد که ازاین پس متری ده ریال بالاتر بفروشد ودرحال حاضر باقیمت گرانتر خریدار ندارد.

خشکبارجریان عادی دارد، مغز بادام شیرازی جزئی ترقی کرده وامروز در ۶۶ ریال معامله شد زیرا ۲۲٫۵۰ ریال خریدار دارد و کشمش انگوری کیلو ۱۶٫۵ ریال معامله شد.

چای خارجه بعلت محکم بودن بازار آن درسیلان وکلکته دربازار تهران نیز وضع محکمی دارد وزمینه چای محصول کلکته کم است.

سهمیه چای صادراتی موجودی ۲۴٫۵ ریال وسلف ۶۱ روزه ۲۳٫۵ ریال فروشنده دارد.

بازار شهرستانها

رکود بازار شیراز

وضع بازارشیراز ظرف یکماه اخیر تااندازه‌ای ساکت بود و نرخ پاره‌ای از اقلام کالاهای صادراتی تنزل بیشتری نموده‌است.

درقسمت قندوشکر مظنه بهترولی نرخ شکر کمی تنزل نموده‌است. بازار قماش ساکت بودوهیچ گونه فعالیتی مشاهده نشد ومعاملات اجناس ادویه‌جات درحدود مصرف بود.

بازارآهن آلات سست‌تر ازماه قبل و بازارپوست کاملا ساکت بود. معاملات فرش ظرف یکی دوهفته اخیر بعلت وجود خریدار فعالیت داشت وضمنا روی کثیرا وانفوزه که محصول جدید آن ببازار آمده معاملاتی انجام گرفت.

بازارمواد حبوبات چندان فعالیتی نداشت ودرقسمت خشکبار بواسطه آخرفصل اغلب اقلام مانند انواع کشمش وخرما غیرموجود نیست موجودی محصول پنبه سال قبل هم کم شده است بازار خواربار جریان داشت ومظنه برنج ترقی کرده‌است وزمینه بعضی ازاقلام کم میباشد مظنه روغن حیوانی هر کیلو ۱۲۶ الی ۱۳۰ ریال روغن نباتی (گل نرگس شیراز) ۴۸ تا ۴۹ ریال ـ برنج چمپا هر کیلو ۱۵ الی ۱۵٫۷۵ ریال برنج کرده ۱۲ تا ۱۲٫۵ ریال گندم ۱۰٫۵ تا ۱۰٫۵ ریال وجو هر کیلو ۲٫۳۰ الی ۲٫۴۰ ریال میباشد.

حمل ونقل

ترقی کرایه در خط تبریز-خرمشهر

بواسطه حمل مقداری کالاهای صادراتی ازقبیل دانه‌های روغنی ازآذربایجان بخرمشهر جهت صدور بکشورهای خارج نرخ حمل ونقل دراین خط سراسری ظرف یکهفته اخیر بیش از ۲۵۰ ریال ترقی نموده‌است.

درحال حاضر نرخ حمل کالا از تبریز بخرمشهر ازقرار هرتن یکهزار ریال و ازرشائیه بخرمشهر ازقرار تنی یکهزار وپانصد ریال میباشد.

ضمنا بواسطه حمل کالاهای صادراتی بطورمستقیم از آذربایجان بجنوب و کمی تعداد کامیونها نرخ حمل ونقل کالا از تبریز بتهران نیز ازقرار هر تنی ۱۰۰ ریال افزایش یافته‌است ونرخ حمل کالا ازتبریز بتهران از ۶۰۰ ریال به ۷۰۰ ریال ترقی پیدا کرده وازتهران بتبریز مظنه ثابت وازقرار هر تن ۷۰۰ ریال میباشد که مقداری سیمان برای ساختمان سر بازخانه‌های جدید وکالاهای عمومی حمل میشود.

همچنین نرخ حمل کالاهای وارداتی ازقبیل تراورس وغیره ازجلفا بتهران هرتن ۱۵۰ ریال ظرف یکی دو هفته اخیر ترقی نموده وقیمت آن ازقرار هر تن ۹۰۰ الی ۹۵۰ ریال میباشد.

بانکها

سرمایه‌های خارجی

امروز دبیر کمیسیون جلب سرمایه‌های خارجی گفت:

تاکنون کسی برای سرمایه گذاری در ایران بما مراجعه نکرده واغلب مراجعات که انگشت شمار است قابل توجه نمیباشد که بتوان درباره آن بحث کرد.

جنگل

کلاس تخصصی جنگل

بزودی سومین دوره کلاس تخصصی جنگل دردانشکده کشاورزی شروع خواهد شد شاگردان این کلاس را ده نفر مهندسین کشاورزی تشکیل خواهند داد واستادان آن مرکب ازاستادان ایرانی وخارجی است دوره کلاس یکسال است که نه ماه آن علمی وسه ماه آن عملی خواهد بود.

هزینه کلاس را سازمان برنامه تامین می کند.

علاوه براین سیزده نفر کارآموزان دومین دوره درجنگلهای طوالش مشغول کارآموزی هستند.

نرخ در شهرستانها

ثبات برنج ونرخی پنبه

نرخ متوسط عمده فروشی کالاهای کشاورزی درهفته گذشته در نقاط مختلف کشور باین شرح بوده‌است:

گندمـ نرخ گندم تقریبا دربیشتر نقاط درحال تنزل وباثبات وباین شرح بوده‌است:

تهران هر کیلو ۵٫۸۵ ریال گنبد ۱۰٫۴ زنجان ۵٫۵ اراك ۶٫۲۰ دامغان ۶ تبریز ۶٫۲۰ همدان ۵٫۱۰ کرمانشاه ۵٫۲۵ بروجرد ۵٫۲۵ شیراز ۵٫۴ کرمان ۹ زاهدان ۵٫۵ زابل ۴ مشهد ۷ اصفهان ۶٫۱۵ یزد ۶٫۵ (زابل ارزانترین و کرمان گرانترین)

جوـ نرخ جو در اغلب نقاط ثابت و باین شرح بوده‌است تهران ۳٫۵ گنبد ۲٫۴ زنجان ۳ اراك ۳٫۲۰ دامغان ۲٫۵ تبریز ۳ همدان ۲٫۶ کرمانشاه ۲٫۵ بروجرد ۳٫۲۵ شیراز ۲٫۲۵ کرمان ۵ زاهدان ۳٫۱۰ زابل ۲ مشهد ۲٫۷ اصفهان ۳٫۱۵ یزد ۳ (زابل ارزانترین کرمان گرانترین شهر)

برنجـ نرخ برنج صدری دراغلب نقاط ثابت وباین شرح بوده‌است تهران ۱۸٫۵ گنبد ۱۸٫۵ زنجان ۲۳ دامغان ۱۸ تبریز ۲۴ همدان ۲۴ کرمانشاه ۲۱۰ بروجرد ۲۰ کرمان ۲۹ زاهدان ۲۶٫۷۵ زابل ۲۷ مشهد ۲۳ اصفهان ۲۱.

پنبه

نرخ پنبه بومی دراغلب نقاط درحال ترقی وباین شرح بوده‌است:

تهران ۳۰ گنبد ۳۵ دامغان ۲۷ تبریز ۲۷ همدان ۴۵٫۵ کرمانشاه ۴۰ بروجرد ۳۴ کرمان ۳۵ زاهدان ۳۴٫۵ زابل ۳۴٫۵ اصفهان ۳۲٫۵ یزد ۲۹ (تبریز ودامغان ارزانترین همدان گرانترین شهر)

پشمـ پشم ناشور در اغلب نقاط ثابت وباین شرح بوده‌است:

تهران ۴۲ زنجان ۴۵ اراك ۶۰ تبریز ۴۸ همدان ۴۶٫۵ کرمانشاه ۵۶ بروجرد ۵۷ شیراز ۴۳ کرمان ۷۰ زاهدان ۴۶ زابل ۳۹ مشهد ۵۳ اصفهان ۴۵ یزد ۵۸ (کرمان گرانترین وزابل ارزانترین شهر)

روغن ـ نرخ روغن حیوانی دراغلب نقاط ثابت تادرحال ترقی وباین شرح بوده‌است:

تهران ۱۳۲ زنجان ۱۰۰ اراك ۱۴۱ تبریز ۱۰۵ همدان ۱۱۳ کرمانشاه ۱۳۶ بروجرد ۱۴۰ شیراز ۱۳۰ کرمان ۱۱۶ زاهدان ۸۳٫۵ زابل ۷۵ مشهد ۱۰۵ یزد ۱۲۰ (کرمانشاه گرانترین و زابل ارزانترین شهر)

گوشت نرخ گوشت گوسفند بااستخوان در اغلب نقاط ثابت وباین شرح بوده‌است تهران ۴۳ گنبد ۴۰ زنجان ۳۶ اراك ۳۰ دامغان ۳۷ تبریز ۳۲ همدان ۲۸ کرمانشاه ۳۶٫۶ بروجرد ۳۲ شیراز ۲۵٫۴ کرمان ۳۲ زابل ۳۵ مشهد ۳۳ اصفهان ۳۴٫۶۵ یزد ۳۷٫۵ (تهران گرانترین و اراك ارزانترین شهر)

امورمالی

دستور پیشکاری دارائی

برای ازجریان خارج کردن پرونده های راکد مالیاتی پیشکاری دارائی تهران بکلیه ادارات مالیات بردرآمد دستور ذیل را صادر کرد:

براثر گزارش ادارات وصولی وبرای روشن شدن وضع پرونده های راکد ومجهول المکان وپرونده هائی که بیمورد تشکیل شده ونظیر این قبیل پرونده‌ها که باعث اتلاف وقت و رکود کار در ادارات شده‌است پیشنهادی بوزارت دارائی تسلیم و دستوری صادر شده که بوسیله تعیین چند کمیسیون پرونده های ادارات رسیدگی وتعدادی را که کمیسیون تشخیص داد باتنظیم صورت مجلس ازجریان دررديف پرونده‌های جاری ادارات جارج وبایگانی شود.

بنابراین بایدبامنای وصول وکارمندان مربوطه دستور داده شود هرچه زودتر باکمال دقت بپرونده‌های ابوابجمعی خود دقیقاً رسیدگی وصورت آن عده ازپرونده هارا که راکد وبامختومه وبامحلی دچار اشکال بوده ومحل نامعلوم وباشناخته نشده‌اند وبایدمورد تشکیل شده تهیه وحاضر نمایند که صورتهای این نوع پرونده‌ها دراختیار نمایندگان کمیسیونها گذاشته شود.

وچنانچه بعداً دریکی ازقسمتها چنین پرونده‌هائی پیداشود متصدی ورئیس اداره مسئول خواهد بود

رونق بازار اصفهان

وضع بازار اصفهان دراین هفته درمورد کالاهای خشکبار ودانه های روغنی و کتیرا رونق داشت ومعاملات مغز بادام نسبت بهفته قبل رونق بیشتری پیدا کرد ودرخواست خریدروی آن میرسید.

خریدوفروش دانه‌های روغنی جریان داشت وهرمقدار بازارعرضه میگردید روی آن معامله میشد.

روی انواع کتیرا سفارش خرید بسیار زیاد میرسید وبازار آن بهتر بود.

معاملات پوست وروده محکم بود و خریداران عمده داشت.

مظنه قماش نخی دربازار اصفهان سست‌تر ازهفته‌های پیش بود و درخواست خرید بندرت روی آن میرسید.

معاملات آهن آلات بحدود مظنه‌های قبل صورت میگرفت وبازار آن بجریانی نداشت.

بازار رسمان راکد بود ومیزان عرضه برتقاضا فزونی داشت.

داد وستد پنبه بحدود مظنه‌های هفته قبل انجام میگرفت وتغییر محسوسی در بهای آن مشاهده نشد.

روی انواع پشم تقاضای خرید بهیچوجه نمیرسید وبازار آن راکد بود ـ بازار فلزات همراکد وتنزل محسوسی دربهای انواع آن مشاهده شد.

بهای انواع چای درتنزل بود ومعامله عمده بندرت صورت میگرفت وقیمت قند وشکر تغییری نداشت.

صنایع

یك کارخانه سیمان ویك کارخانه بافندگی ویك کارخانه تهیه مصالح ساختمانی در تهران تاسیس شد

امروز وزارت صنایع ومعادن باتاسیس وبهره برداری سه کارخانه درحوزه تهران موافقت نمود واجازه بهره برداری ازآن هارا صاحبانشان ابلاغ نمود

کارخانه های مزبور عبارتند ازیك کارخانه تهیه سیمان درجاده آب علی بظرفیت صدتن ویك کارخانه ریسندگی وبافندگی درکرج ویك کارخانه تهیه آجر درجنوب تهران

کارخانه‌های مزبور بوسیله سرمایه‌های داخلی ایجاد گردیده وتوسط شرکت هائیکه توسط چند بازرگان بوجود آمده اداره خواهد شد.

محصول کارخانه‌های مزبور قرار است تاچندی دیگر وارد بازار شود

اولین محصول شیلات جنوب اواخر مهر وارد بازار می شود

امروز اطلاع یافتیم مدیر عامل شرکت شیلات جنوب برای مذاکره بامقامات ژاپنی وتهیه وسایل صید ومامنین آلات لازم جهت تأسیسات شیلات بژاپن رفته وقرار است تادمروز دیگر بایران مراجعت نماید.

شیلات جنوب درنظر دارد تاشروع فصل صید تأسیسات مورد احتیاج خود را درجنوب آماده نماید. ازاواخر مهر اولین صید شرکت شروع میشود وشرکت درنظر دارد درهمان موقع اولین محصول خودرا وارد بازار نماید.

بقرار اطلاع مدیر عامل شرکت شیلات جنوب درمدت توقف خود درباره کشتی های صید وکنجایش آنها واجاره کشتی صید مذاکره کرده وتوافق هائی نموده است.

غیر ازکشتی ووسایل دیگر صید قرار است تاسیسات سردخانه وانبارهای مجهز وسایر ماشین آلات دیگر توسط مدیر عامل شرکت خریداری وبایران حمل گردد.

احداث کارخانه روغن کشی درورود بار

بطوریکه اطلاع یافته‌ایم یك کارخانه روغن کشی زیتون در ناحیه رود بار احداث خواهد شد.

مقامات سازمان برنامه برای تهیه زمین جهت محوطه کارخانه مذاکرات و اقدامات لازم را بعمل آورده‌اند.

درمورد سفارش خرید ماشین آلات این کارخانه که اخیرا آگهی مناقصه آن منتشر گردیده تاکنون چند پیشنهاد از طرف سازندگان رسیده که مورد رسیدگی قرار گرفته و نزودی پس از تعیین برنده اقدام بسفارش وخرید کارخانه مزبور خواهد شد.

تجارت خارجی

تردید تجار در واریز پیمان‌های ارزی

امروز اغلب تجار وشرکتهای تجارتی برای واریز پیمانهای بودجی بملت شایعه تنزل لیره استرلینگ مردد بودند.

بااینکه وزارت دارائی انگلستان مرتباً خبر تنزل پولی لیره را تکذیب میکند، ولی تقلیل ذخیره دلاری انگلیس وضع تردید آمیزی بر بازارها جا گذاشته است زیرا باتقلیل ذخائر طلا و دلار انگلستان (درماه اوت ده درصد یعنی ۲۲۵ میلیون دلار رسید) بایدمارك آلمان که ذخائر دلاری آن مرتباً افزایش میابد ترقی کند ویالیره تنزل کند ولی ممکن است مانند چندماه قبل باکمك دلاری آمریکا بابانك بین المللی پول این نقیصه مرتفع شود، ولی درهرصورت تا ۲۳ سپتامبر که روز تشکیل مجمع عمومی سالیانه وصندوق بین المللی پول است وضع پول اروپا روشن خواهد شد.

تردید تجار بیشتر ازبن جهت است که مخارج دلاری انگلستان اخیراً زیاد شده وبعلاوه مرقامات اقتصادی انگلیس وآلمان بحد اعلای خود رسیده‌است.

لندن ـ آسوشیتدپرس ـ دیروز خزانه‌دار بانك انگلیس گزارش داد که طی ماه اوت گذشته ذخیره دلاری وطلای انگلستان ۲۲۵ میلیون دلار نقصان داشت.

این بزرگترین تنزل در ذخیره ارزی انگلستان اززمان بحران کانال سوئز میباشد مقامات صلاحیدار اظهار میدارند که تنزل فوق موقتی بوده و مربوط بگزارشهائی است که بنفع مارك آلمان پخش میگردد.

بعضی ازمحافل معتقدند که تنزل فوق رابطه نزدیکی با تنزل فرانك فرانسه دربورس های مختلف داشته‌است.

منابع انگلیسی تأکید میکنند که تنزل فوق بهیچوجه تزلزلی درموضع لیره انگلیسی بوجود نیاورده‌است.

انفوزه

توسعه تولید

چندی قبل برای توسعه تولید وصادرات انفوزه بین وزارت بازرگانی واطاق بازرگانی مکاتباتی صورت گرفت واطاق بازرگانی اطلاع داد که توسعه تولید انفوزه که منحصر بجنوب شرقی ومرکز ایران است بیش ازاین میسر نیست وبرای توسعه آن نمیتوان سازمانی تشکیل داد.

امروز اطلاع حاصل شد که شرکت انفوزه یزد، مشغول فعالیت است که انحصاراً ودرصورت لزوم آن راتوسعه دهد ولی برای صدور آنهم بایدفکر بازار کرد.

صادرات طالبین انفوزه ایران ممالك بخصوصی ومیزان معین هستند

اخبار اقتصادی جهان

تنزل سهام در لندن

لندن ـ رویتر ـ دیروز بورس لندن ساکت بعد نرخ سیاری ازسهام شرکتها تنزل کرد. نرخ سهام شرکتهای نفت درتنزل وترقی بود.

نیویورك ـ آسوشیتدپرس ـ دیروز در بازار نیویورك معاملات محدودی برروی پارچه‌ها نخی گلدار انجام گرفت. در قیمت‌های نسبت بروزهای قبل تغییری حاصل نشد.

کارخانجات منسوجات پشمی گزارش میدهند که سفارش هائی برای تهیه پارچه های پشمی مخصوص لباس زنانه دریافت کرده‌اند.

هفته گذشته بطورکلی بازار پشم و منسوجات پشمی دراستر الیا آرام بود.

پراك ـ دیروز مدیر کل یکی از بزرگترین موسسات صادراتی چکسلواکی ازرادیو پراك نطقی ایراد کرد وطی آن به صادرات ماشین آلات وکارخانجات کامل ازچکسلواکی بکشورهای مختلف جهان اشاره کرد. وی گفت این ماشین آلات و کارخانجات بادرنظر گرفتن آخرین اصول فنی و ترقیات علمی و صنعتی ساخته میشوند.

این کارخانجات عبارتند ازکارخانجات سمنت سازی، لاستیك سازی، مواد شیمیائی، پالایشگاههای نفت، تصفیه سنگهای معدنی، کارخانجات کفاشی و کارخانجات تهیه لوازم فنی. وی اظهار داشت که چکسلواکی درآتیه نزدیکی ساختمان کارخانجات سمنت سازی رادر مصر، لهستان وافغانستان باتمام خواهد رسانید. ساختمان کارخانجات چینی سازی درترکیه ومصر، تصفیه سنگهای معدنی درلهستان وآرژانتین تخته سه لائی در اندونزی، کارخانجات کفاشی درمغولستان، سوریه ومصر، و کارخانجات مشابهی درممالك دیگر در شرف اتمام است

وی اضافه نمود که صادرات کالا از چك اسلواکی بخارجه بمراتب بیشتر از سالهای گذشته است. وی گفت دراین اواخر کارخانجات قند بکشورهای اتحاد جماهیر شوروی، چین، هندوستان وسوریه صادر گردید.

مزایده ومناقصه‌های دولتی

☆ بهداری وزارت راه خرید دارو واثاثیه پزشکی وجراحی تا ۳۶٫۶٫۳۰

☆ وزارت صنایع ومعادن واگذاری معادن سنك تا ۳۶٫۶٫۲۷

☆ اداره صنایع خشکبار و کنسرو سازمان برنامه خرید دستگاه مخزن گازوئیل

☆ شرکت سهامی صنایع شیشه ایران خرید صندوق چوبی تا ۳۶٫۶٫۱۸

☆ شرکت سهامی آبیاری بندرعباس خرید موتور ژانراتور تا ۳۶٫۶٫۲۰

شرکتها

امروز سه شرکت تاسیس ویك شرکت منحل شد

امروز سه شرکت تشکیل شد که باین قرار است:

۱ـ شرکت سهامی پیچ برای انجام امور تولیدی وبازرگانی ومقاطعه کاری بمدت نامحدود وباسرمایه یك میلیون ریال مدیریت شرکت را آقایان دکتر امیر اصلان وافشار ومهندس مصطفی نامدار واحمد ملکی، بعهده دارند و محل شرکت چهارراه مهناست.

۲ـ شرکت آشنا بامسئولیت محدود برای نمایندگی وکارگزاری بیمه داخلی وخارجی باسرمایه سیصدهزار ریال.

مدیریت شرکت بعهده آقای احمد ناظری است ومحل شرکت چهارراه یوسف آباد است.

۳ـ شرکت سهامی صادرات خشکبار فرآورده برای خرید وتهیه خشکبار و صدور آن بخارج وصدور سایر کالاهای صادراتی باسرمایه ده میلیون ریال.

مدیریت شرکت را آقایان حاجی ابراهیم ومحمد خسروشاهی و رسول فرهنك بعهده دارند ومحل شرکت در خیابان بوذرجمهری سرای فردوسی است

انحلال

شرکت نسبی فنی وساختمانی مهندس خاچیك الکساندریال وشریك منحل شد ومهندس خاچیك آلکساندریال بسمت مدیر تصفیه تعیین شد.

شرکت واحد

درشرکت واحد اتوبوسرانی آقایان احمد جهانسوز و نصرت‌الله همایون و اسمعیل رحیمی لاریجانی بسمت اعضاء اصلی وآقای علینقی برکیا بسمت عضو علی البدل هیئت مدیره انتخاب شدند

همچنین درشرکت تعاونی وعمران کارکنان نفت آقایان ابوالحسن معدل وامیر قلی آذری وعیسی مفتاح وهراند توپانس ویوفتان بزرگی بسمت اعضاء اصلی وآقایان ایزاك بال دیترداد پطرسیان و عطاءالله رستگار ومهندس رضا طوبی بسمت اعضاء علی البدل هیئت مدیره انتخاب شدند ونیز آقایان محسن آروین، تقی رفیعی آشتیانی وناصر پروین پور بسمت اعضاء اصلی بازرسی وآقای پرویز فزونی ومهندس کریم تهرانیان بسمت بازرسان علی البدل بازرسی تعین شدند

سفارش پنج هزار صندوق شیشه

امروز اطلاع یافتیم پنج هزار صندوق شیشه که توسط بازرگانان سفارش شده بود بکمرك وارد گردیده وآماده ترخیص شده‌است شرکت معاملات برای احتیاط وجلوگیری ازبحران احتمالی ده هزار صندوق شیشه ذخیره نموده‌است ودرحال حاضر نیز جهت مصارف شخصی شیشه می فروشد

آگهی دعوت صاحبان سهام

جلسه عمومی فوق العاده شرکت سهامی صادرات روده در ساعت ۵ بعد ازظهر روز شنبه ۲۳ شهریورماه ۱۳۳۶ دردفتر شرکت واقع درخیابان خیام سرای بری تشکیل میشود از صاحبان سهام یانمایندگان آنها خواهشمند است برای دریافت برگ ورود به دفتر شرکت مراجعه فرمایند.

دستور جلسه

اصلاح اساسنامه شرکت.

آ ـ ۱۲۶۸۳

هیئت مدیره شرکت سهامی صادرات روده

سیمان سفید و الوان و اسنوسیم
«پرتلند انگلیسی»
نماینده انحصاری در تمام ایران
شرکت سهامی پرتلند سیمنت
خیابان بوذرجمهری، سرای بحدیه، تلفن ۲۴۴۰۳
«رگا»

آ ـ ۱۷۳۹۴

نماینده انحصاری آبحکیم وشرکاء خیابان سعدی تلفن ۳۶۱۲۱

آ ـ ۱۷۵۱۸

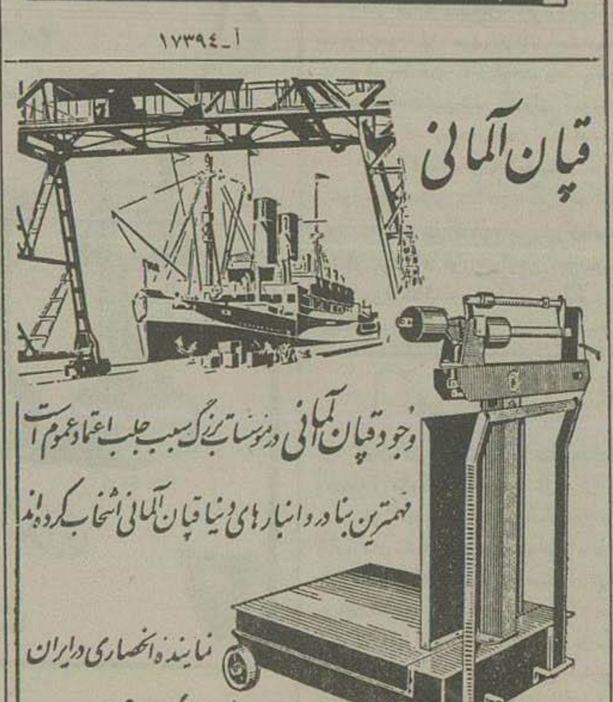

فروشنده انحصاری آبحکیم وشرکاء خیابان سعدی تلفن ۳۶۱۲۱

آ ـ ۱۷۵۱۶ (کانون طوطی)

اکنون مسئله مهم ایجاد فرودگاههای جدید درخاك چین می باشد تاازآنجا حملات هوائی علیه ژاپن ادامه پیدا کند.

پرزیدنت گفت که کنفرانس امکان شکست واضمحلال چین را باید ازنظر دور بداردبایدبنجهت باید برای کمك بچین درسالهای ۱۹۴۳ و ۱۹۴۴ حق تقدم قائل شد.

تنها تصرف برمه کافی نیست ارسال کمك فوری بچین فقط ازراه هوائی امکان پذیر است وبرای این کار باید بهر قیمت که باشد فرودگاههائی درآسام بدست آوریم. درصورتیکه نیروهای هوائی امریکا که ازپایگاههای چین مشغول عملیات هستند باندازه کافی تقویت شود. فشار ما علیه نیروهای دریائی ژاپن بطور محسوس افزایش خواهد یافت

پرزیدنت درپایان اظهارات خود گفت که باید برای سبك کردن باری که بدوش روسها گذاشته شد متفقین حتی علیه آلمان واردنبرد شوند باین جهت باید دید که آیا موقع برای عملیات متفقین درایتالیا مناسب است یانه زیرا بیم آن میرود نیروهای آلمانی که ازآن کشور خارج میشوند درنقاط دیگر بجنگ گمارده شوند. بعقیده پرزیدنت بهترین راه برای نبرد با آلمان حمله بقاره اروپا ازراه دریای مانش می باشد.

من درپاسخ پرزیدنت اظهار داشتم اکنون همه ما درین مورد متفق هستیم که حمله بقاره اروپا تاقبل ازسال ۱۹۴۴ امکان پذیر نیست وباین جهت ماچاره دیگری نداریم جز اینکه نیروهای خود را علیه ایتالیا واردجنگ کنیم تصور نمی کنم که ما اشغال تمام خاك ایتالیا لازم باشد متفقین فقط باشغال بنادر وفرودگاههائی که برای عملیات علیه کشورهای بالکان وجنوب اروپا ضرورت دارد اکتفاء خواهند کرد. وممکن است یك دولت ایتالیائی تحت نظارت متفقین بتواند اداره امور آن کشور را دردست بگیرد. تمام این مسائل مهم باید اکنون ازطرف سران ستادشورای مختلط وکارشناسان آنها مورد بررسی قرار گیرد.

☆☆☆

پرزیدنت پیشنهاد کرد که تعطیل آخر هفته ۱۵ ماه مه راجای هایدپارك بیك نقطه کوهستانی درایالت «مری لند» برویم. این محل که درارتفاع ۷۰۰ متری در کوهستان «کاتوکتین» قرارداشت بنام «چانگری لا» نامیده میشد ورئیس جمهوری هروقت که فرصت میکرد برای فرار از گرمای شدید وهیاهوی واشنگتن بآنجا پناه میبرد.

هنگام سوارشدن باتومبیل مباحثه شدیدی بین مادر گرفت. مانوروزولت می خواست درطول این راه سه ساعته درجلوی اتومبیل دریکی ازصندلی های کوچك نشسته ومرا وادار کند که در کنارشوهرش قرار گیرم ومن جدا بااین امر مخالف بودم

مدت سه دقیقه دراین خصوص تعارفات ومباحثات شدیدی درگرفت تاآنکه سرانجام من درنظر خود پیروز شدم باین ترتیب مانوروزولت در کنار همسرش نشست وهاری هوپکینیز درصندلی چهارم جای گرفت وباسرعت تمام بااسکورت موتورسیکلت سوار عازم محل شدیم.

دوساعت بعد حوالی شهر «فردرنك» رسیدیم مدتی است که چندین سال پیش من ازصحنه نبرد «کتیسبورك» دیدن کرده بودم ولی هنگامی که ازآنجا عبورمی کردیم درباره «بارابارا فریچی» ومنزل وی سؤالاتی نمودم.

نیازمندیها و آگهی های کوچک

استخدام میشود

یکنفر ماشین نویس

باتجربه که مخصوصا بروبه نامه نگاری بخوبی آشنا بوده وازامور مطبوعاتی نیز بی اطلاع نباشد برای ۸ ساعت کار درروز استخدام میشود داوطلبان براهنمای ۱۰۶۶ روزنامه اطلاعات مراجعه نمایند.

مؤسسه فنی مهندسین مشاور جستین ـ کورتنی

برای انجام پروژه آبیاری باشخاص زیر که دارای ملیت ایرانی باشند نیازمند است.

مهندس ساختمان فارغ التحصیل جدید

مهندس ساختمان باتجربه

مهندس طراح

نقشه کش ساختمانی وتوپوگراقی باتجربه

برای کسب اطلاعات بیشتر به مؤسسه جستین ـ کورتنی سه راه خیابان پهلوی عمارت اصفرزاده یا تلفن ۴۰۸۷۰ مراجعه فرمائید. آ ـ ۱۲۶۱۱ ۱ ـ ۵

جستین کورتنی

سفارت کبرای هند

بیکنفر مترجم انگلیسی بفارسی احتیاج دارد. حقوق ماهیانه ۱۰۰۰۰ ریال باضافه سالیانه ۵۰۰ ریال خواهد بود. داوطلبان میتوانند تقاضانامه خود را بامشخصات کامل سابقه کار ـ درجه تحصیلات وغیره تا ۱۹ شهریور ماه جاری بسفارت کبری هند ارسال دارند.

آ ـ ۱۷۵۱۰

یک نفر محاسب که درامور

حسابداری و ترجمه زبان انگلیسی تجربه کافی داشته باشد برای صف روز نیازمندیم خیابان هدایت کارخانه آدامس طوطی نشان تلفن ۳۸۷۱۴

آ ـ ۱۲۶۷۵

British firm of consulting engineers require a thoroughly experinced and Efficient Iranian, Mechaeical and electrical engineering supervisor. Please give details of qualifications and experience to Ettela'at box number. 1064

آ ـ ۱۲۶۵۳ ۱ ـ ۳

یکنفر دبیر برای اداره کردن

دارالانشاء یکی از شرکتهای تولیدی خارج ازمرکز مورد احتیاج است که علاوه برانشاء کامل فارسی ومربوط بودن بامور بازرگانی فنی بزبان انگلیسی آلمانی یا انگلیسی وفرانسه کاملا آشنائی داشته باشد.

طالبین بتلفن ۲۴۶۹۵ مراجعه فرمایند

آ ـ ۱۱۴۲۷ ۴ ـ ۱۰

آگهی قبول داوطلب

اداره آموزش هنرهای زیبای کشور برای هنرستان هنرهای زیبای پسران و دختران درسال تحصیلی ۳۶ ـ ۱۳۳۷ جهت رشته های نقاشی ـ مجسمه سازی هنرهای تزئینی ـ (مینیاتور نقش قالی و کاشی ـ تذهیب) گوبلن باشرایط زیر داوطلب میپذیرد.

۱ ـ داشتن کارنامه قبولی دوره اول دبیرستان

۲ ـ نداشتن سن بیشتر از ۲۳ سال

داوطلبان میتوانند از این تاریخ لغایت ۲۵ و ۶ و ۳۶ همه روزه باستثنای ایام تعطیل از ساعت ۸ صبح الی ۱۲ باارائه مدارک زیر:

رونوشت مصدق شناسنامه دوبرگ

عکس ۴ در ۶ شش قطعه

کارنامه قبولی کلاس سوم دبیرستان یک برگ

گواهی تندرستی ازاداره بهداری آموزشگاهها یک برگ

بهنرستان دختران ـ خیابان خانقاه و هنرستان پسران تخت جمشید ـ خیابان رودسر مراجعه وثبت نام کنند.

دوره هنرستان سه سال است وارزش گواهینامه آن معادل بادیپلم کامل دبیرستان میباشد.

تحصیل در هنرستان مجانی ووسایل کار مجانا بهنرجویان داده خواهد شد.

۱۰ ـ ۳ آ ـ ۱۶۹۲۰

پزشکان

کشیک همه شب
پزشک ودارو انتهای خیابان غرب دانشگاه

دکتر فلک آسا

متخصص بیماریهای پوست و آمیزشی
خیابان کاخ ـ مقابل کوچه هلالی تلفن ۴۳۲۶۶
پذیرائی ۳ الی ۶ بعدازظهر

دکتر جعفر رحمانی
متخصص بیماریهای اعصاب ومروج ازدانشگاه لندن
سابقا پزشک شکم وقلب وریه، سرطان، سیاتیک ضعف اعصاب
بیماریهای مجاری ادراری، ترک تریاک.
پذیرائی صبح وعصر
خیابان پهلوی باتقاطع چهارراه امیر کرم تلفن ۱۷۵۸

بیماریهای داخلی مقاربتی و ناصرخسرو مقابل دارائی دکتر جانفزا

اکسیژن تراپی دکتر خلیلی

متخصص گوش وگلو وبینی مجهز به دستگاههای اکسیژن پورتابل دردرمان بیماری های قلبی ریوی خفگی وسمومیت وغیره درتمام اوقات شب وروز خیابان کاخ اول خیابان پهلوی تلفن ۴۰۸۵۳

دکتر درطب پولوسا

بیماریهای مقاربتی، مجرای ادرار زنانه وتناسلی خیابان فردوسی بالای کوچه صادق (مهندسی) تلفن ۴۶۵۸۹

دکتر دردریان

دیپلمه ازدانشگاه روسیه با ۴۴ سال سابقه درامراض داخلی ومقاربتی

ساعت پذیرائی:

صبح از ۸ ـ ۱۲

بعدازظهر از ۴ ـ ۸

آدرس: چهارراه پوست آباد پشت لاله زار نو (تلفن ۴۲۴۰۶)

کشیک پزشکان

کشیک امشب

آقای دکتر عبدالمجید مجیدی خیابان شاه جنب مسجد سجاد

آقای دکتر شفا نجات خیابان فرح آباد تهران نو

کشیک فرداشب

آقای دکتر منوچهر قاهری خیابان شیخ هادی چهارراه جامی تلفن ۴۷۴۶۰

آقای دکتر حکیم زاده گیلانی خیابان نواب چهارراه الازمقابل داروخانه حمال

جای اداره خیابان خیام چاپخانه اطلاعات
صاحب امتیاز و مدیر مسئول عباس مسعودی

سه نفر راننده باضامن

معتبر مورد احتیاج است کاراز منصور خیابان آبان تلفن ۴۳۶۸۵

آ ـ ۱۲۶۶۹ ۱ ـ ۲

کارخانه شرکت سهامی صادراتی پیکل

واقع درجاده شهرری یک حسابدار مجرب مرد ویکمرد باسواد که سابقه چندین سال کاردربازار داشته باشد استخدام مینماید طالبین همه روزه باستثنای ایام تعطیل ازساعت ۸ صبح الی ۵ بعدازظهر مراجعه نمایند.

آ ـ ۱۲۶۰۶

یک نفر پرستار زن

جهت مطب شخصی نیازمندیم نشانی خیابان منوچهری مقابل کوچه دبیرستان ژاندارک دکتر عباس جناب زاده تلفن ۳۴۰۵۳ آ ـ ۱۲۶۱۹

استخدام میشود

انجمن فرهنگی همت بهنر آموزکارهای دستی ونقاشی وهنر آموز تعلیم خط وهنر آموز ورزش وهنر آموز موسیقی ویک نفر مستخدم احتیاج دارد.

داوطلبین بانجمن فرهنگی همت واقع در خیابان زرین نعل مراجعه فرمایند.

آ ـ ۱۷۲۳۶ ۲ ـ ۲ دکتر

آگهی های کوچک متفرقه

پیانو

یک پیانو مارک پتروف بعلت مسافرت اروپا بقیمت مناسب بفروش میرسد بتلفن ۸۳۲۷۴ مراجعه شود.

آ ـ ۱۷۳۲۸ ۱ ـ ۳

تغییر مکان

باطلاع آقایان پزشکان وداروخانه ها میرساند دفتر **نمایندگی داروهای شرینک آلمان** از سرای روشن باول خیابان امیر کبیر جنب بانک بازرگانی ساختمان سیر فی انتقال یافته تلفن ۵۰۱۵۱ آ ۱۱۴۶۵ ۶ ـ ۱۵

از مدلهای سال ۱۹۵۷ آکوردئون اکسلسیور دیدن نمائید.

فروشگاه آکوردئون اکسلسیور

رادیو مینو: خیابان فردوسی ۲۶۳

کالای هلنر: چهار راه فردوسی

آ ـ ۱۶۳۵۸ ۳ ـ ۳

ساعت لوزینا
با ۴۶ سال سابقه درخشان در ایران
مشهور جهانی
نمایندگی انحصاری
کالای سوئیس ـ خیابان اسلامبول

آ ـ ۱۲۱۵۲۴۲ ـ ۲۵ موسسه خروس

پنجمین دوره گلاسهای مهندس یاری

کاخ دانش

چهارشنبه ۱۳ شهریور افتتاح شد

آ ـ ۱۷۴۲۸

دیروز آقای کیومرث دبانی خبرنگار مجلات امید ایران وستاره سینما برای تحصیل ورخی کارهای خبرنگاری سوب آمریکا حرکت کردند

آ ـ ۱۱۶۹۳

ماشینهای بوجه کشی ایران طیور
تزریق واکسن ـ واکسیناسیون ـ دبجهایش و ... الی ... تخم مرغ
میدان فردوسی ـ تلفن ۳۵۸۲۲ ـ ۳۵۸۲۳ ـ تلگرافی و کابلی

آ ـ ۱۷۴۳۶

یک شماره برق فروشنده ایم

بتلفن ۳۵۷۲۵ رجوع شود

آ ـ ۱۲۶۵۳

شماره جدید تلفن های اتش نشانی

۴۴۴۴۳ و ۴۴۴۴۴

مستغلات

پنج باب مغازه نوساز

متصل بهم واقع در اوائل خیابان شیخ هادی قوارد دوم ازخیابان نادری مقابل دستان فیروز کوهی باجاره داده میشود طالبین به بنگاه روشن در خیابان نادری روبروی خیابان شیخ هادی تلفن ۴۲۵۶۷ مراجعه فرمائید

آ ـ ۱۱۳۴۵ ۹ ـ ۱۰

شعبه تهیه مسکن مؤسسه «خانه سیاح»

ازمالکین محترم تقاضا دارد درهر کجای شهر وشمیران که دارای مستغلات اجاره ای حتی اطاق خالی هستند بشعبه تهیه مسکن مؤسسه خانه سیاح شمال غرب میدان ۲۴ اسفند تلفن ۴۱۷۴۷ اطلاع دهند این مؤسسه دراسرع اوقات بهترین مستاجر ایرانی و خارجی در اختیار مالکین میگذارد.

آ ـ ۱۲۶۰۱ ۲ ـ ۴

آدرس جدید

سازمان عمرانی وساختمانی کرج خیابان شاه آباد یا ساز علمی تلفن ۳۴۰۷۰

۱۷۲۱۸ ۲ ـ ۴

اجاره داده میشود

آپارتمان پنج اطاقی وسه اطاقی بهترین نقطه شاهرضا تلفن ۳۸۵۲۲

آ ـ ۱۲۵۹۹ ۲ ـ ۲

خانه فروشی محکم ولوکس

یکباب خانه دوطبقه نوساز محکم و لوکس واقع دراول داودیه بامساحت ۸۰۰ متر: زیربنا ۶۰۰ متر دارای هشت اطاق وزیرزمین وتراس وسیع واستخر بزرگ با برق وکلیه وسائل سبک اروپائی بفروش میرسد تلفن ۴۳۶۵۵ آگهی سپنا

آ ـ ۱۷۲۹۶ ۲ ـ ۳

بازرگانی عسکری

پول ارزان، خانه خوب، زمین مرغوب تهیه میکند.

فردوسی شمالی بالاتر از ارفراس تلفن ۴۱۹۹۰

آ ـ ۱۰۷۴۷ ۱۴ ـ ۲۵

سالنی که در حدود سیصد متر

مربع ودارای برق سه فاز ۲۰ آمپر باشد برای کارخانه مورد نیاز است بتلفن ۳۲۶۸۸ مراجعه نمائید.

آ ـ ۱۲۴۴۵ ۳ ـ ۳

باغچه

بمساحت دوهزار متر مربع که چهارصد متر آن زیربنای دوطبقه دارای اطاقهای متعدد ومکفی بطور صحی بابرق ـ آب وسایر لوازم مناسب برای دبستان ـ دبیرستان وهمچنین مؤسسات دولتی وملی واقع درمیدان شاهپور آماده برای اجاره میباشد. طالبین قبل ازظهر ها بتلفن ۲۰۷۵۰ وبعد ازظهر به ۲۲۶۷۲ مراجعه فرمائند.

آ ـ ۱۲۴۴۳ ۳ ـ ۳

بنگاه اطمینان

اراضی وباغات بزرگ در کرج و حضرت عبدالعظیم وشمیرانات خریداری میکند وضمنا باخانه ومستغلات شهری واملاک دیگر هم معاوضه مینماید رجوع فرمائید:

شاهرضا چهارراه دروازه دولت مقابل سعدی طبقه فوقانی تلفن ۳۶۶۶۹

آ ـ ۱۶۸۷۶ ۵ ـ ۱۰

برای اجاره

منزلی فوق العاده مزین دارای ۱۰ اطاق انتشکیلات کامل درخیابان تخت جمشید اجاره داده میشود طالبین ببازرگانی بامجو میدان کاخ تلفن ۴۳۷۷۵ مراجعه فرمائید.

آ ـ ۱۲۳۴۵ ۴ ـ ۴

آپارتمان وویلاهای مدرن

شهر وشمیرانات شمارا بابهترین شرایط خرید وفروش ومعاوضه وبا بخارجیان اجاره میدهد.

تهران آژانس شعبه تهیه مسکن توریست ایران

تلفن ۳۲۳۶۸ و ۳۳۲۷۷

آ ـ ۱۲۳۵۵ ۳ ـ ۴

جویای کار

دانش آموز ۲۱ ساله از

خانواده ئی محترم باشامن معتبر ومعلومات پنجم متوسطه برای تامین مخارج ادامه تحصیل خود حاضر است باحقوق ماهیانه ۱۲۰۰ ریال هرروز ازه تا ۱۰ بعد از ظهر دریکی ازموسسات مشغول کارشود ویادرخانواده های محترم دروس دبیرستان مخصوصا انگلیسی تدریس نماید وسرپرستی دانش آموزان یک خانواده رامه عهده بگیرد متمنی است روزهای شنبه ویکشنبه ازساعت ۴ تا ۷ بعدازظهر با تلفن ۲۱۷۱۰ مکالمه نمائید

آ ـ ۱۲۶۷۱

تقویم اطلاعات

پنجشنبه ۱۴ شهریور ماه ۱۳۳۶

« دهم صفر ۱۳۷۷

« پنجم سپتامبر ۱۹۵۷

اذان صبح: ساعت ۴ و ۳ دقیقه

طلوع آفتاب: ساعت ۵ و ۳۷ دقیقه

غروب آفتاب: ساعت ۱۸ و ۲۱ و

قابل توجه

اینجانب درنظر دارم دریک قطعه زمین بمساحت ۳۵۰ متر مربع واقع درخیابان شمیران سه راه داود به سمت شرقی خیابان شروع باحداث ساختمان کنم. شرکتها وبنگاهها وکسانیکه برای فروش محصولات صنعتی وتجاری خود احتیاج بمغازه دارند خواهشمند است تایکهفته مراتب راطی نامه باینجانب اطلاع فرمایند آدرس. خیابان امیر کبیر پامنار مطب دکتر عبداله احمدیه تلفن ۸۳۲۸۸ اسفند یار احمدیه آ ـ ۱۲۴۰۹ ۲ ـ ۳

زمینهای نارمک

زمینهای مشجر (نارمک اصلی) باآب وسند مالکیت بقطعات مختلف از ۴۰۰ تا ۱۰۰۰ متر بقرار متری ۵۰ و ۷۰ و ۱۰۰ ریال بفروش میرسد تاقطعاتی از آن باقی است بدفتر شهرسعادتی اول لاله زار بالای کافه فنادی مجلی مراجعه فرمایند تلفن ۳۲۵۷۵

آ ـ ۱۷۱۷۴ ۳ ـ ۳

خانه فروشی

درشش دو بین خیابان فردوسی ولاله زار ونزدیک شاهرضا بمساحت ۳۵۰ متر با ساختمان دوطبقه شش اطاق دوز برزمین کاراژ ـ تلفن ـ برق شبانه روزی وآب لوله کشی بمناسبت مسافرت مالک فروخته میشود برای مذاکره رجوع فرمائید بتلفن ۳۹۷۸۴ بنگاه کوشان

آ ـ ۱۶۱۸۲ ۴ ـ ۴

یک بنگاه تجارتی

که دارای ده انبار بادرب های گرکره آهنی باضمام سه باب مغازه ومکدستگاه عمارت کلبه تازه ساز درقسمت شرقی میدان شوش برای اجاره حاضر است طالبین صبحها ازساعت ۱۰ الی ۱۲ بتلفن ۲۷۵۶۱ مراجعه نمایند.

آ ـ ۱۲۵۰۱ ۱ ـ ۲

یکدستگاه آپارتمان

چهار اطاقه واقع درانتهای خیابان فردوسی نزدیک میدان فردوسی جهت نمایندگی ومؤسسات تجارتی اجاره داده میشود طالبین تلفن ۴۲۶۵۶ مراجعه نمایند.

آ ـ ۱۲۶۳۹ ۱ ـ ۲

یک خانه یا آپارتمان نوساز

مدرن دارای ۹ الی ۱۲ اطاق متصل بهم بین شاهرضا ونادری یاحدود آن بقیمت مناسب برای یک شرکت ساختمانی اجاره میشود دارندگان به تلفن ۳۹۹۲۷ و ۳۱۸۱۳ مراجعه نمایند

آ ـ ۱۲۴۰۵ ۱ ـ ۲

فروش سهم ده

اینجانب سید مرتضی قطب اهل و ساکن دزفول میخواهم ۴۵ سهم خود را ازمقسم ۵۷۰ سهم مشاع ملک صالح آباد (اندیمشک) بفروشم هر کس که طالب باشد به بندمراجعه فرماید

مرتضی قطب

آ ـ ۱۷۳۳۰

برنامه رادیو دهلی

برنامه صبح ساعت ۷ و ۱۵ باامواج کوتاه ردیف ۱۳ و ۱۶ متر اخبار برنامه شب ۱۹ و ۱۹ برنامه خردسالان ۲۰ اخبار ۲۰ و ۱۰ و رسم وقایع جاری ۲۰ و ۳۰ برنامه صفحات شنوندگان

شنبه شانزدهم شهریور

برنامه صبح ساعت ۷ و ۱۵ باامواج کوتاه ردیف ۱۳ و ۱۶ متر برابر با ۲۱ و ۸۳ میکاسیکل درتایپ شب شنبه برنامه اجرا نمی گردد

فروش اتومبیل

مرسدس بنز S.D ۱۷۰ گازوئیلی مدل ۵۴ برای فروش آمده است. بتلفن های ۳۸۱۷۷ و ۳۴۱۸۷ مراجعه شود.

آ ـ ۱۲۵۹۱ ۲ ـ ۲

یکدستگاه ماشین سواری بیوک رودماستر رنگی مشکی دنده اتوماتیک مدل سال ۱۹۵۶ که فقط پنجهزار کیلو متر کار کرده است برای فروش حاضر است طالبین دراوقات اداری صبح وبعد ازظهر بتلفن شماره ۳۳۰۶۶ آقای مسعود خمسی مراجعه نمایند

آ ـ ۱۷۳۷۸

سواری دستو مدل ۵۷

شماره خارجی دورنگه برای فروش تلفن ۲۰۶۶۹ ۱ ـ ۲ آ ـ ۱۱۱۵

گمشده پیدا شده

مفقود شده

علی حسنپور نه ساله مدت چهارروز است گم شده کسیکه ازاو اطلاع دارد برای رضای خداو خشنودی پدرو مادر بپرش به آدرس مقابله بهداری راه آهن شعبه اکبر آقا مراجعه و مژدگانی دریافت دارد

آ ـ ۱۲۶۹۹

محمد فرزند علیخان لطفی ۱۸ ساله ساکن قریه فضل آباد همدان از دوماه قبل مفقود شده است کسانی ازوی اطلاع دارند کتبا مکاتبه فرموده خانواده ای را ازنگرانی خارج سازند

پست هوائی خارجه

شنبه: فرانسه ـ چک ـ آلمان ـ آمریکا ترکیه ـ هلند ـ بلژیک ـ لبنان ـ سوریه

یکشنبه: امریکا ـ آلمان ـ سوئیس سوئد ـ عراق ـ ایطالیا ـ کومت ـ انگلستان اطریش.

دوشنبه: هندوستان ـ پاکستان

سه شنبه فرانسه ـ بلژیک ـ ترکیه اسرائیل ـ آمریکای جنوبی ـ ژاپن ـ بغداد ـ مصر ـ لبنان ـ اطریش ـ انگلستان آلمان ـ چک ـ هلند ـ سوریه ـ

چهارشنبه: ژاپن ـ کومت ـ افغانستان یونان، عراق ـ سوریه ـ لبنان

پنجشنبه ـ فرانسه ـ آمریکا ـ آلمان ـ ایطالیا ـ مصر ـ سوئیس ـ سوئد هندوستان ـ پاکستان

پستهای زمینی خارجه

یکشنبه: ترکیه ـ ارزروم

دوشنبه: آلمان ـ انگلیس ـ عراق ـ امریکا ـ فرانسه

سه شنبه: سوئیس ـ ایتالیا ـ سوریه ـ مصر بلژیک ـ ترکیه ـ لهستان ـ چکوسلواکی هلند ـ سوئد ـ مسکو

چهارشنبه: افغانستان ـ هند ـ پاکستان ـ ژاپن

پنجشنبه: المان ـ عراق ـ

بهای اشتراک

شهرستانها

یکساله ۶۰۰ ریال ۶ ماهه ۳۲۰ ریال

۳ ماهه ۱۶۰ ریال

خارجه:

یکساله ۸۰۰ ریال ۶ ماهه ۴۵۰

امشب بکدام سینما میروید

سینماهای درجه اول

سینما ایران (تابستانی)

شعله (محصول هند) ـ شروع ۷، ۹ بعداز ظهر ـ تلفن ۳۶۳۵۴ (شب ۸ نمایش)

سینما ایران (زمستانی)

عشق وشرافت (محصول ایتالیا) ـ باشتراک، ماریو ویتال ـ دوبله فارسی ـ شروع ۱۰ صبح، ۴ وربع، ۶ و نیم، ۸ وسه ربع بعداز ظهر ـ تلفن ۳۶۳۵۴ (شب ۹ نمایش)

سینما ابن سینا

سه سکه درچشمه (فوکس قرن بیستم ـ سینماسکوپ ـ رنگی) ـ باشتراک: کلیفتول وب، جین پیترز ـ (تکراری) ـ شروع ۵، ۷، ۹ بعداز ظهر (شب ۶ نمایش)

سینما پارک

برای تعمیرات تعطیل است

سینما پلازا ـ سینمارکس ـ سینما ری

جام نقره ای (برادران وارنر ـ سینما سکوپ ـ رنگی) باشتراک وبرجینیا مایو جک پالانس، پیر آنجلی، پل لیومن ـ شروع دریلازا ۱۰ صبح ـ ۲ ونیم ـ ۴ وسه ربع ـ ۷ ـ ۹ وربع بعدازظهر ـ تلفن ۴۴۲۵۵

درسینمارکس ۱۰ صبح ـ ۲ ـ ۴ وربع ـ ۶ ونیم ـ ۸ وسه ربع بعد ازظهر ـ تلفن ۳۴۱۶۹ ـ درسینماری ۷ وربع ـ ۹ ونیم بعدازظهر (شب ۴ نمایش)

سینما تهران

کالاگان یک جرعه بیشتر (محصول فرانسه) باشتراک: تونی رایت ـ ناطق فرانسه ـ شروع ۴ ونیم ـ ۶ ونیم ـ ۸ ونیم بعدازظهر ـ تلفن ۳۸۱۶۵ (شب ۲ نمایش)

تراس سینما دیانا ـ سینما دنیا

جنگ وشهوت (کلمبیا ـ رنگی) باشتراک: رودنداقلمینگ، ویلیام لاندیگان ـ شروع دردیانا ۷ ونیم، ۹ ونیم بعدازظهر ـ تلفن ۴۲۰۱۰ ـ دردنیا ۱۰ صبح، ۴ ونیم، ۶ ونیم ۸ ونیم بعدازظهر ـ تلفن ۳۳۸۱۲ (شب ۵ نمایش)

سینما سعدی

جدال درآفتاب (بوناید آرتیست ـ رنگی) ـ باشتراک: گریگوری پک، جنیفر جونس، جوزف کاتن ـ شروع ۱۰ صبح، ۳، ۶، ۹ بعدازظهر ـ تلفن ۳۶۴۶۸ شب ۲۷ نمایش)

سینما کریستال

برگهای خزان (کلمبیا) ـ باشتراک: جون کرافورد، کلیف رابرتسون ـ آواز دات کینگ کول ـ شروع درتابستانی ۷، ۹ ونیم بعدازظهر، درزمستانی ۳ ونیم ۶، ۸ ونیم بعدازظهر تلفن ۳۷۶۷۵ (شب ۴ نمایش)

سینما رویال

نیم جرب از جهنم (ریهاملیک) باشتراک: وندل کوری، اولین کیز ـ شروع ۴ ونیم، ۶ ونیم، ۸ ونیم بعدازظهر (شب ۵ نمایش)

سینما مترو پل

همیشه ترا دوست دارم (محصول ایتالیا) باشتراک: آمدئو تاتزاری، ژاک سرناس دوبله فارسی شروع ۲ ونیم، ۴ ونیم ۶ ونیم، ۸ ونیم بعدازظهر ـ تلفن ۳۹۴۱۰ (شب ۱۰ نمایش)

سینما مولن روژ

مارتی (بوناید ارتیست) ـ باشتراک: ارست بورگناین، شسی پالمر ـ شروع ۱۰ صبح، ۵، ۷، ۹ بعداز ظهر ـ تلفن ۳۸۷۶۵ (شب ۲ نمایش)

سینماهای

بازگشت بزندگی (استودیو عصر طلائی باشتراک. ناصر ملک مطیعی، مهین معاون زاده شروع ۴، ۵، ۶، ۵، ۸ بعدازظهر تلفن ۴۲۱۶۹ (شب ۲۷ نمایش)

سینماهای درجه دوم وسوم

سینما آپادانا

عیال بکشنبه (محصول ایتالیا) باشتراک جینالولو بریجیدا ـ دوبله فارسی (تکراری شروع ۶، ۸ بعدازظهر.

سینما پردیس

خشم وشهوت (بونیورسال ایشتر ناشنال) باشتراک نونی کوریتس جن استرلینگ (تکراری) شروع ۱۰ ونیم صبح ۲ ونیم ۴ ونیم، ۶ ونیم، ۸ ونیم بعدازظهر.

سینما بریلیان

العلمین (محصول ایتالیا) ـ شروع ۴ ونیم ۶ ونیم، ۸ ونیم بعدازظهر

سینما تابان

اهل کنتاکی (بوناید آرتیست ـ سینماسکوپ ـ رنگی) باشتراک: برت لنکستر ـ (تکراری) شروع ۲ ونیم ـ ۴ ونیم ـ ۶ ونیم ـ ۸ ونیم بعدازظهر

سینما تاج

ریچارد شیردل وجنگجویان صلیبی (برادران وارنر ـ سینماسکوپ ـ رنگی باشتراک: رکس هاریسون، جورج ساندرس وبرجینیا مایو ـ (تکراری) شروع ۴ ونیم ۶ ونیم، ۸ ونیم بعدازظهر تلفن ۳۳۰۶۴.

سینما خورشید نو

مردروز (آرتوروایک) ـ باشتراک: لورمن وبزدوم ـ (تکراری) شروع ۴ ونیم، ۶ ونیم، ۸ ونیم بعدازظهر ـ تلفن ۳۳۵۷۸

سینما سیلوانا

سامیه جمال عاشق شده (محصول مصر) اشتراک: سامیه جمال ناطق فارسی (تکراری شروع ۴، ۶، ۸ وربع بعداز ظهر ـ تلفن ۳۳۷۷۷

سینما شهناز

حیف که خیلی حقه ای (محصول ایتالیا) باشتراک: سوفیالورن (تکراری) دوبله فارسی شروع ۲ ونیم ۴ ونیم ۶ ونیم، ۸ ونیم بعد از ظهر

سینما فردوسی

واکسی (محصول هند) ـ (تکراری) شروع ۹ صبح، ۲، ۴، ۶، ۸ بعدازظهر تلفن ۳۵۷۸۴

سینما فری

چنگیزخان (محصول هند) شروع ۴، ۶ ونیم ۹، ۹ بعدازظهر ـ تلفن ۲۷۸۹۳

سینما کسری

عشق وشرافت (محصول ایتالیا) باشتراک ماریو ویتال ـ دوبله فارسی ـ شروع ۷، ۹ بعدازظهر.

سینما مهراد

زراک خان (کلمبیا ـ سینماسکوپ رنگی) باشتراک: ویکتور ماتیور، آنیتا اکبرک (تکراری) شروع ۳ ونیم، ۶، ۸ ونیم بعد ازظهر.

تئاترها

تئاتر تهران تابستانی

پروفسور سوسول ـ باشتراک: وحدت، سارتک ـ ملک مطیعی ـ شروع ۵ و ۸ بعدازظهر تلفن ۳۷۳۵۱ (شب ۸۳ نمایش)

تئاتر پارس

دختر آتشپاره باشتراک: مانو اسودی، آقایان مصفا ظهوری ـ شروع ۸ ونیم بعدازظهر تلفن ۳۸۸۱۱

خضاب جمالیه
میلیونها نفر برای مشکی کردن موهای سفید
فقط خضاب جمالیه مصرف نمیباشد
فروش درتمام داروخانه های کشور

باداشتن زمین بدون پرداخت پول میتوانید صاحب خانه شوید
بشرکت سهامی ساختمانی نما بودرجمهری، جنب پمپ نزیر، سرای فخریه تلفن ۲۵۹۱۸
شعبه امیرآباد پاساژ فیروز تلفن ۴۱۰۸۰ ـ شعبه جوادیه اول چهارراه بیست متری
جنب مسجد سعادت مراجعه فرمائید ۳ ـ ۳ آ ـ ۱۷۱۶۴ آگهی از یک

درجهان ورزش

برنامه تمرین دوچرخه سواران

مبتدی — باتجربه

بمناسبت نزدیک بودن مسابقات قهرمانی دوچرخه‌سواری کشور برنامه تمرین زیر که بوسیله آقای رضا برته یکی از قهرمانان باسابقه این رشته تهیه شده است درج میگردد.

فصل زمستان که بپایان میرسد دوچرخه سواران اعم از باتجربه ومبتدی بایستی تمرینات زیر را مرتبا بدون هیچگونه توقفی ادامه داده تاشوانند خودرا بمرحله نهائی آمادگی برسانند.

البته قبل از شروع تمرین نکات لازم وضروری که یك دوچرخه‌سوار میبایست رعایت کند عبارت است ازصحیح بودن «کفش، شلوار، پیراهن دوچرخه سوار. این سه قسمت درشماره های گذشته روزنامه شرح داده شده است.»

اینك بشرح نوع دوچرخه وطرز تمرین باآن میپردازیم:

دوچرخه

اندازه دوچرخه چندنوع است ۵۴-۵۶-۶۴ این اندازه مربوط بتنه دوچرخه است وحتما باید باندازه بدن دوچرخه سوار متناسب باشد باین معنی که موقعیکه دوچرخه رادوچرخه‌سوار میان دوپای خودقرار داد تنه دوچرخه چسبیده بمیان دوپای دوچرخه سوار باشد.

اندازه زین باید موقعیکه روی آن می نشینند نوك پنجه پاروی زمین برسد زین را باید تا آخرین نقطه‌ر گلاژ بعقب کشید بطوری که ایجاد ناراحتی نکند و دسته دوچرخه باید سه سانتیمتر حداکثر از زین پائین تر باشد. تمام این اندازه‌ها باید طوری تنظیم شود که ایجاد ناراحتی نکند.

درموقع تمرین و یا مسابقه باید آرنجها راخم نمود تاضربا تیکه دراثر ناهمواری زمین ایجاد میشود باعث خستگی و کوفتگی دوچرخه سوار نشود.

درموقع دوچرخه سواری نباید دوچرخه سوار مستقیم بزمین خیره شود زیرا این عمل باعث سرگیجه وخستگی خواهد شد.

دوچرخه‌سوار میبایست همیشه قبل از تشنگی آب بنوشد وقبل از گرسنگی غذا بخورد.

طرز تمرین هفته اول

شنبه مسافت ۲۵ کیلومتر باسرعت ۲۰ کیلومتر درساعت- دوشنبه مسافت ۳۰ کیلومتر باسرعت ۲۰ کیلومتر درساعت- چهارشنبه مسافت ۳۰ کیلومتر باسرعت ۲۰ کیلومتر درساعت وروز جمعه مسافت ۴۰ کیلومتر باسرعت ۱۵ کیلومتر درساعت. درچهارروز فوق طبق دوچرخه ۴۸ وخودرو ۲۲ باشد

تمرین هفته دوم

شنبه مسافت ۳۵ کیلومتر باسرعت ۲۶ کیلومتر درساعت- دوشنبه مسافت ۴۰ کیلومتر باسرعت ۲۶ کیلومتر درساعت- چهارشنبه مسافت ۴۰ کیلومتر با سرعت ۲۶ کیلومتر درساعت وجمعه مسافت ۶۰ کیلومتر باسرعت ۱۸ کیلومتر در ساعت. درچهارروز فوق طبق دوچرخه ۴۸ وخودرو ۲۱ باشد درهر کیلومتر نیز دوچرخه سوار یك فشار شدید بچرخ بیاورد.

(بقیه دارد)

روز اول مهرماه

تیم ملی پینك پنك ایران بترکیه میرود

دونفر ازقهرمانان پینك‌پنك بانوان همراه تیم خواهند بود

همانطور که قبلا اطلاع دادیم فدراسیون پینك‌پنك کشور ترکیه ازپنج نفر از قهرمانان ایرانی دعوت نموده است که برای انجام چند مسابقه در استانبول وآنکارا بآن کشور مسافرت نمایند.

امروز اطلاع حاصل شد که فدراسیون تنیس وتنیس روی میز ایران این دعوت را پذیرفته وسه نفر ازآقایان ودونفر ازبانوان قهرمان کشوررا روز اول مهرماه بترکیه اعزام خواهد داشت.

جهت انتخاب قهرمانان اعزامی مسابقات انتخابی قهرمانی آقایان درتاریخ ۲۲ شهریور وانتخاب قهرمان بانوان درتاریخ ۲۵ شهریورماه درسالن پارك شهر انجام خواهد شد.

برای سرپرستی این تیم یکی ازآقایان، آروین باشهبازی درنظر گرفته شده است. تیم پینك‌پنك ایران مدت پانزده روز درترکیه سر خواهد برد و قهرمانان ایران دراستانبول وآنکارا مسابقاتی باقهرمانان ترك انجام میدهند.

جشن سالیانه شنای بانوان

زیرنظرشورای ورزشی بانوان دراستادیوم ثریا انجام خواهد شد

امروز اطلاع حاصل شد که مسابقهٔ مقدماتی شنای بانوان ودوشیزگان و کودکان درتاریخ پنجشنبه ۲۱ شهریورماه دراستخر استادیوم ثریا انجام خواهد شد وروز ۲۳ شهریورماه که روز جشن سالیانه شنای بانوان میباشد مسابقه شنای تشویقی بانوان انجام میشود. دراین روز نمایشهای مختلط شنا توسط دوشیزگان قهرمان انجام خواهد گرفت.

موادمسابقه درروز جشن سالیانه شنا عبارت خواهد بود از ۱۰۰ متر قورباغه بانوان -۱۰۰ متر قورباغه سبکل دوم متوسطه -۱۰۰ متر قورباغه سبکل اول متوسطه، دوطول قورباغه کلاس پنجم وششم ابتدائی، یك طول پشت قورباغه کلاسهای اول ودوم ابتدائی، دوطول پشت قورباغه کلاسهای سوم وچهارم ابتدائی- دراینروز مسابقه امدادی دربین دودسته چهارنفری ازدوشیزگان نیز انجام خواهد شد. دوشیزگان سونیا، فروتنی، ولبدادراینروز نمایش شیرجه خواهند داد و کلیه شرکت کنندگان اعم ازدوشیزگان بابانوان میبایست تاعصر روز پنجشنبه ۲۱ شهریورماه جهت نام نویسی بدوشیزه دل آراء پرتوی دراستادیوم ثریا رجوع نمایند.

آخرین فرصت برای شرکت درانتخابات علامت مخصوص روغن نباتی شاه پسند

مهلت فقط تاروز بیستم شهریور ۳۶ - قرعه کشی روزسی ام شهریور ۳۶

جشن قرعه‌کشی تقسیم جوائز انتخاب علامت مخصوص شاه‌پسند در بهترین سینمای تهران-سینمای بزرك سعدی بانمایش اولین سئانس عالیترین وقویترین فیلم تاریخ سینما «بیست هزار فرسنك زیر دریا» اغاز شده و فقط برای نخستین بار شرکت کنندگان درجشن روغن نباتی شاه پسند موفق بدیدن این شاهکار بزرك جهان سینما خواهند گردید.

شماره ۱

داریوش براورنك شاهنشاهی ایران

بعقیده شما برای ارم

روغن نباتی

شاه پسند

شماره ۱ یا شماره ۲

کدام مناسب تراست

شماره ۲

یك آشپز باپیشبند و کلاه مخصوص آشپزی

سازمان فاکویا باطلاع هموطنان گرامی میرساند

که مهلت برای شرکت درمسابقه تعیین آرم روغن نباتی شاه‌پسند فقط تاروز بیستم شهریورماه جاری باقیست وقرعه کشی درروز ۳۰ شهریورماه در سینمای بزرك سعدی درحضور نمایندگان بانکها وشخصیت‌های برجسته ومورد اعتماد کشور وبانظارت خودشرکت کنندگان انجام وجوایز نفیس وبی‌سابقه روغن نباتی شاه‌پسند بیرندگان تقدیم میگردد اگر تاکنون موفق مشرکت در این مسابقه بزرك وهمگانی نشده‌اید درارسال نظرخود آرم شماره ۱ یا آرم شماره ۲ بسازمان فاکویا خیابان شاه آباد عجله کنید تاشما هم بتوانید مانند هزاران مردم خوشبخت دیگر، ازمزایای اختصاصی جوایز روغن نباتی شاه‌پسند که بالغ ۵۰۰ هزار ریال است، برخوردار شوید.

چراغ طوری کلماکس

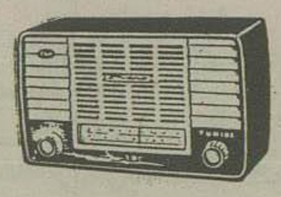

رادیوشارپ

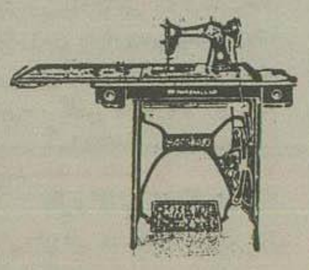

چرخ خیاطی مارشال

قویترین وعالیترین فیلم تاریخ سینما

20,000 Leagues Under the Sea

KIRK DOUGLAS ★ JAMES MASON ★ PAUL LUKAS ★ PETER LORRE

بیست هزار فرسنگ زیر دریا — سینماسکوپ رنگی

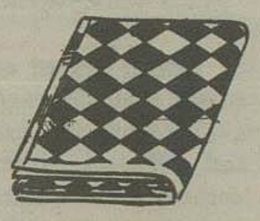

پتوی کازرونی

ماشین تحریر «اندرود»

اجاق پایه‌دار کلمن

پیراهن ارپوپلین هفده هزار

صندلی تاشو «ارج»

هدیه روغن نباتی شاه پسند بشرکت کنندگان درمراسم باشکوه قرعه‌کشی انتخاب آرم شاه پسند پیروز

جوایز روغن نباتی شاه پسند که از بین بهترین کالاهای تجارتی انتخاب شده بشرح زیراست:

۲۰ عدد چراغ طوری کلماکس
۱۰ عدد رادیو شارپ
۱۵ دستگاه خوراك پزی کلمن
۷ دستگاه چرخ خیاطی مارشال
۱۰ عدد بخدان کلمن
۴۸ عدد صندلی تاشو ارج
۴۵ قواره پارچه لباسی مردانه وزنانه کازرونی
۱۵ تخته پتوی گلدار ولوکس کازرونی
۱۰۰ عدد پیراهن ازپوپلین هفده هزار کانبو
۲۵۰۰ عدد دستمال هفده هزار کانبو
۱ دستگاه ماشین تحریر «اندرود»
۱۰ سرویس چینی مسعود (کك‌خوری- غذاخوری میوه خوری- چای‌خوری- کاکائوخوری)
۲۴ عدد شوکلات‌خوری مارك مسعود

۲۸۰۵ جمع کل

چینی مسعود

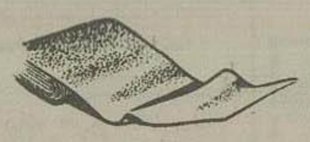

پارچه لباسی کازرونی

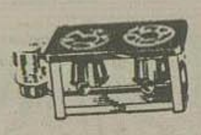

اجاق طباخی کلمن

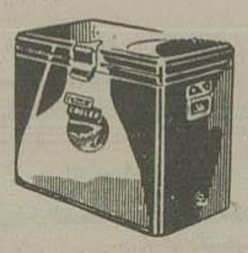

یخدان کلمن

اینك رای بدهید بعقیده شما برای روغن نباتی شاه پسند آرم شماره ۱ یا شماره ۲ کدام رینده‌تر است

آ-۱۶۴۸۸

افرین بر شاه‌پسند پیروز

۱۰-۶

از مراقبت و علاقه‌مندی کارمندان دبستان جامی مخصوصا آقای مرتضی ضرابی ناظم مدرسه کمال تشکر و امتنان حاصل است واز اولیای محترم فرهنگ تقاضای تشویق چنین عناصر صالح را دارد

حسن مقصودی- رضا درمنش

بیوك جم بارك آ- ۱۲۷۰۱

کفهای طبی ساخت کارخانه زودمیل انگلستان

Cumfy Socks

IMPREGNATED WITH CHLOROPHYLL

For tired & aching feet

بهترست برای رعایت بهداشت پا از

کفهای طبی رودمیل استفاده کنید

- همیشه پای شما را سالم نگهدارد.
- از بو و عرق پا جلوگیری میکند.
- نرمتر از همه چیز برای شما.

نماینده انحصاری:

شرکت سهامی ب. ب. اس. ۱۰ وزارت کوچه مهرتن ۳۲۳۸۱

RODMILL CHEMICAL CO. LTD. LIVERPOOL, 3.

محل فروش: بازار سرای توکل آقای حاج احمد خرازی

آ-۱۷۴۱۴ آگهی تلفن

هفتهٔ سه پرواز از تهران

یکشنبه‌ها، سه‌شنبه‌ها، چهارشنبه‌ها

ساعت ۸ و نیم صبح

ك. ال. ام

KLM

برای کسب اطلاع به ك. ال. ام توسط

پرس اکسپرس تلفن ۳۴۲۹۱ و

آژانسهای مجاز مراجعه فرمائید

شرکت پرس اکسپرس تلفن ۳۴۲۹۱

شرکت اسکای ویز تلفن ۴۷۸۵۷

تهران گراول آژانس تلفن ۳۱۸۹۱

شرکت ساتی تلفن ۳۱۷۳۶

شرکت لوانت اکسپرس تلفن ۳۷۲۷۰

لاستیک هنلی

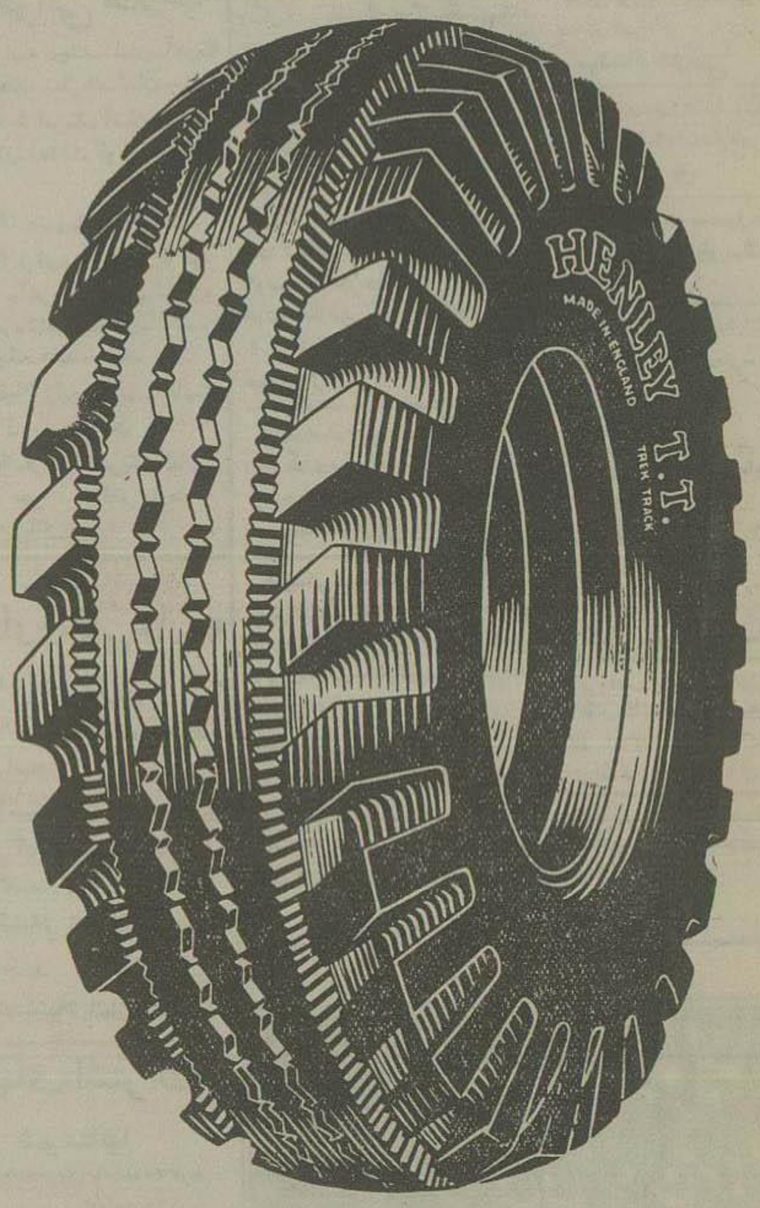

T.T. تی تی

نماینده انحصاری در ایران: تجارتخانه احمد جلایر

خیابان سعدی جنب بانکملی سعدی ۴۶۲ تلفن ۳۹۱۵۰-۳۴۴۰۰ ۵۱۸۳۵

آ-۱۷۴۶۴ دکانون آگهی آوا

آگهی مناقصه خرید آهن ورق سفید موجی

شرکت سهامی کارخانجات قند ایران ۱۹۵۰ ورق آهن ورق سفید موجی را ازطریق مناقصه خریداری مینماید شرائط مناقصه ومشخصات مربوطه در اداره تهیه موادشرکت واقع درخیابان شاهرضا نزدیك میدان فردوسی موجود بوده و پیشنهادات تاآخر وقت اداری روز ۲۵ر۶ر۱۳۳۶ پذیرفته شده وساعت ده روز بعد رسیدگی خواهد شد شرکت درمناقصه بمنزله قبول کلیه شرائط مناقصه است.

۱-۲ آ-۱۷۵۰۴

آگهی فروش گاو و گوساله

دامپروری دانشکده کشاورزی دوسر ماده گاو وسه گوساله نر زائده را از طریق مزایده حضوری بمعرض فروش میگذارد.

داوطلبین لازم است ۹ صبح روز شنبه شانزدهم شهریورماه ۱۳۳۶ درمحل دامپروری دانشکده حاضر شوند بدیهی است هر گونه مالیات و... هزینه‌های متعلقه بعهده خریدار خواهد بود.

رئیس دانشکده کشاورزی

آ-۱۷۵۰۰ ۱-۲

در مسابقات پینک پنک ایران وافغانستان

قهرمانان پینک پنک ایران پنج برصفر پیروز شدند

تیزهوش قهرمان چهارم تیم ملی ایران قهرمان اول افغانستان رامغلوب نمود

خوانندگان عزیز اطلاع دارند که روز جمعه هفتم شهریورماه تیم ملی پینک پنک ایران مرکب از آقایان کرلو، بیت خدا، تیزهوش بسرپرستی آقای بهنام تهران رابعزم کابل ترک کردند.

این قهرمانان برای شرکت درجشن استقلال افغانستان بکابل دعوت شده بودند ومقارن ساعت ۵٫۳۰ بعدازظهر بوقت کابل واردفرودگاه آنجا گردیدند. در فرودگاه کابل آقای شایسته سفیر کبیر ایران درافغانستان وکلیه اعضای وابسته سفارت ایران ونماینده کمیته ملی المپیک افغانستان ازقهرمانان ایران استقبال کرده وقهرمانان رابرای شرکت درآخرین روزجشن استقلال افغانستان بمیدان ورزشی بنام «چمن حضوری» راهنمائی کرده‌اند

دراین میدان مسابقات والیبال داخلی و«کریکت» بین تیم ملی هندوستان وافغانستان انجام شد که هردو تیم یك بریك مساوی شدند.

قهرمانان پینگ پنگ ایران بعداز تماشای مسابقات درمیدان «چمن حضوری» بمحل اقامتگاه خود که بنام «لیفه حبیبه» نامیده میشده است رفته‌اند.

دراین محل کلیه تیمهای شرکت کننده درجشن استقلال افغانستان ، اقامت داشته‌اند.

روز مسابقه

درروز یکشنبه ۹ شهریورماه مسابقه پینك پنك بین تیم ملی ایران وتیم ملی افغانستان درساعت ۹ شب بوقت کابل در سالن کلوپ اسپرت معارف انجام شد. این مسابقات باحضور ولیعهد افغانستان احمد شاه‌جان ورئیس کمیته ملی المپیك افغانستان وآقای شایسته سفیر کبیر ایران درافغانستان اجراء گردید ونتیجه زیر بدست آمد:

بازی اول کرلو ازایران باپاسین قهرمان دوم افغانستان بنفع کرلو

بازی دوم «دادموند» ازایران با خلیل قهرمان سوم افغانستان بنفع ادموند

بازی سوم تیزهوش نفر سوم تیم ایران با «کبیر مهمند» قهرمان اول تیم ملی افغانستان بنفع تیزهوش.

«کبیر مهمند» یکی ازقویترین قهرمانان پینك پنك افغانستان میباشد و دربازی اخیری که باد بابی فیلدز» آمریکائی نمود دردو «گیم» اورامغلوب نموده است.

مسابقات دوبل

درمسابقات دوبل بازی اول کرلو و تیزهوش از ایران باد کبیر» و«سراج» از افغانستان بازی بنفع ایران ختم شد.

دربازی دوم کرلو وادموند از ایران باد کبیر» و«پاسین» ازافغانستان این بازی نیز بنفع ایران ختم شد

ودرنتیجه پنج برصفر تیم ملی ایران پیروزی جالب توجهی کسب نموده است تیم ملی پینك پنك ایران درروزهای دوشنبه وسه‌شنبه دربرنامه های جشن های افغانستان شرکت نموده وروز چهارشنبه سیزدهم «دیروز» بتهران واردشدند

دبیر فدراسیون کشتی گفت : فرمان ملوکانه و تصویب کمیته بین‌المللی المپیك درسال ۱۹۴۹

مسابقات کشتی آزاد قهرمانی جهان درایران انجام میشود

مسابقات کشتی فرنگی کاپ جهانی نیز درآنسال درایران انجام خواهد گرفت

روز ۱۲ مهر یکی از قویترین تیمهای کشتی جهان بایران میآید

ساعت هفت بعدازظهر دیروز مصاحبهٔ مطبوعاتی فدراسیون کشتی ایران با حضور کلیه خبرنگاران جرائد دردفتر فدراسیون کشتی ایران تشکیل گردید .

آقای لطیفی دبیر وسخنگوی فدراسیون راجع بوضع کشتی گیران ایرانی و ورود تیم شوروی مطالبی بشرح زیر اظهار داشت.

فدراسیون کشتی ایران همه‌ساله یك کشتی آزاد وفرنگی برای باشگاهها و یکی هم مسابقه کشتی آزاد و فرنگی بنام قهرمان کشور انجام میدهد ، بعلت غفلت فدراسیون سابق کشتی چندین سال مسابقات کشتی فرنگی بتعویق افتاد ، هنگامیکه تیم کشتی ایران از المپیك ملبورن مراجعت کرد درشرفیابی حضور شاهنشاه ، معظم‌له تاکید فرمودند که برای کشتی فرنگی نیز اقدام شود تاقهرمانان این رشته نیز بمسابقات جهانی اعزام گردند .

روی همین اصل از آن تاریخ ورزشکاران رشته کشتی فرنگی درسالن پارك شهر زیر نظر آقای «آندره» ودر سالن دارالفنون هفته‌ای سه‌شب زیر نظر آقای ابوالملوکی شروع تمرین نمودند و امیدمیرود درمسابقات کشتی فرنگی سال ۱۹۵۸ که درروماني انجام خواهد شد تیم کشتی فرنگی ما نیز شرکت نماید (دراین سال مسابقات کشتی آزاد بنام مسابقات کاپ جهانی دربلغارستان انجام خواهد شد)

دبیر فدراسیون اضافه نمود که بنا بفرمان ملوکانه و تصویب کمیته بین المللی المپیك مسابقات کشتی آزاد قهرمانی جهانی و کشتی فرنگی کاپ جهانی در سال ۱۹۵۹ درایران انجام خواهد شد.

درباره ورود تیم ملی شوروی بایران دبیر فدراسیون گفت حسب الامر ملوکانه تیم ملی کشتی شوروی ازتاریخ ۱۲ تا ۲۳ مهرماه میهمان فدراسیون کشتی ایران میباشد .

برنامه استراحت و مسابقات تیم ملی کشتی شوروی وتیمهای سه گانه ایران برای فدراسیون کشتی ایران فرستاده شده است.

مسابقهٔ اول درتبریز ،مسابقه دوم و سوم درتهران دراستادیوم ثریا انجام خواهد شد.

قهرمانان شوروی در تاریخ ۱۲ مهرماه واردتهران یاتبریز خواهند شد بهر صورت در روز ۱۴ مهرماه اولین مسابقه درتبریز انجام خواهد شد درجمعه ۱۹ وبکشنبه ۲۱ مهرماه دومین و سومین مسابقه در تهران انجام خواهد شد.

دبیر فدراسیون اضافه نمود که بدون شك تیم کشتی شوروی یکی از قویترین تیمهای کشتی جهان است و احتمال پیروزی قهرمانان ما بسیار کم میرود، اما امید است باپشتکار وفعالیت قهرمانان ما بتوانند موفقیت کسب نمایند

برای انتخاب سه تیم کشتی آزاد در مقابل تیم کشتی شوروی سه مسابقه در تهران انجام خواهد گرفت یکی مسابقه انتخابی تهران یکی مسابقه قهرمانی کشور ویکی هم مسابقه تشویقی کشور

فدراسیون کشتی ایران آقایان خجسته پور-حسین پور-بنی هاشمی-غلامزندی-گیوه‌چی-ابراهیمیان-تاجیك-مهندس توفیق-کوکبری- فردین- عرب-سروری - مهدیزاده - زندی - تختی-نوری- شورورزی- محمدی را انتخاب نموده است تادر تمرینات مرتب درسالن دارالفنون حاضر شوند وبنام تیم تهران درمسابقات قهرمانی کشتی آزاد کشور شرکت نمایند

تیم ملی کشتی ایران بترکیه دعوت شده است

طبق آخرین خبر که امروز کسب شد فدراسیون کشتی کشور ترکیه از تیم ملی کشتی ایران دعوت نموده است تادر تاریخ دوازدهم مهرماه برای انجام سه مسابقه بترکیه برود.

فدراسیون کشتی ایران اطلاع میدهد که چون دراین تاریخ تیم ملی کشتی شوروی بایران میآید لذا تقاضای دعوت فدراسیون کشتی ترکیه رابرای ماه آینده (آبانماه) قبول خواهیم کرد.

تیم ملی کشتی آزاد ایران امکان دارد در آبانماه بترکیه برود. این تیم مرکب از ۱۲ نفر خواهد بود.

متن گزارش هیئت سه‌نفری

بقیه از صفحه اول

متکی رسیدگی یارای پرداخت بهای عادله متصرفی حین تصرف و اجرت المثل سنواتی اراضی تاتاریخ صدوررای هیئت توسط متصرفین بمالکین میدهد و باتقاضای مالکین ضمن صدوررای بپرداخت بهای اعیانی درتاریخ مصوب این قانون ازطرف مالك بمتصرف رای بخلع بدازمتصرف نیز خواهد داد.

این حکم قطعی وغیر قابل اعتراض است. لیکن متصرفین اعیانی های فوق باید شخصا ساکن اراضی مزبور باشند مهلت قانونی دراین ماده ابتدا دوماه بود و بعداً مدت قبولی دادخواست تاآخر فروردین ماه سال جاری بموجب قانون تمدید شد.

شرائط مندرجه درمتن قانون این است که اراضی مشمول این مقررات وقتی بملکیت قطعی متصرفین فعلی درمیآید که کلیه بدهی خود را از بابت قیمت عرضه پرداخته باشند و کسانی که پس از تاریخ تسلیم لایحه اراضی موات ازطرف دولت بمجلس سنا متصرف وباغصب اراضی دیگران درشهر تهران پرداخته باشند از مقررات قانون بند ۲ نمی‌توانند بهره‌مند شوند وچنانچه پس ازده روز از تاریخ ابلاغ اظهارنامه مالك بازهم بتصرفات غاصبانه ادامه دهند وتصرفاتی در آن بنمایند ازطرف دادستان مورد تعقیب واقع وعلاوه برخلع ید بمجازات ازدوتا ۶ ماه زندان محکوم خواهند شد .

درآغاز هیئت سه‌نفری مرکب از آقایان دکتر عبدالحسین علی‌آبادی و معاون اول دادستان کل وشهاب فردوس رئیس کل دادگاههای شهرستان مرکز ودکتر عمید مدیر کل سابق ثبت تاتاریخ ۲۰ر۳ر۳۶ واز تاریخ ۱ر۴ر۳۶- بشرکت آقای غلامرضا فولادوند مدیر کل فعلی ثبت تشکیل وبرای استفاده از مدت قانونی عده کثیری بارعایت شرائط مقرره درقانون بتقدیم دادخواست بدفتر هیئت سه‌نفری مبادرت نمودند.

هیئت سه نفری بموجب صورتمجلسهای موجوده دردفتر هیئت درجلسات عدیده بمطالعه وبررسی دادخواستها صرف وقت نموده تصمیمات ذیل را اتخاذ کردند:

۱- استخراج صورت مالکین اراضی علیای خیابان بهار واراضی مفت آباد ازروی سوابق موجوده دراداره کل ثبت.

۲- تعیین مهندس برای نقشه برداری ومساحی اراضی نسبت بمتصرفات متصرفین.

۳- تعیین کارشناس برای معاینه محل واینکه متصرفات فردی یادستجمعی درچه تاریخی انجام گرفته وقیمت اراضی در آنوقت چه بوده واجر ورسنواتی ازچه قرار میباشد. هیئت سه‌نفری بعداز بررسیهای کافی درتاریخ ۲۹ر۱۱ر۳۵ تصمیمات خود را اعلام وازطرف اداره کل ثبت بموقع اجرا گذارده شد ومهندس وکارشناس شروع بعمل کردند.

آقای غلامرضا فولادوند مدیر کل ثبت که خود عضو هیئت سه‌نفری میباشد ازتاریخ ۲۰ر۳ر۳۶ عملیات ثبتی وکارشناسی وسایر دستورهای صادره ازهیئت را بموقع اجرا گذاردند .

بطور کلی تا پایان مدت قانونی تعداد ۵۵۷۷ فقره دادخواست بدفتر هیئت واصل گردید.

دادخواستهای تقدیمی تدریج وبارعایت نوبت بمرحله اقدام درآمد و پس از نقشه برداری ومساحی وارزیابی پرونده تکمیل وبرای صدور رأی در هیئت سه‌نفری مطرح شد .

هیئت سه‌نفری غالبا درایام تعطیل وساعات غیر اداری هم وقت خود را مصروف کار کرده وبعداز اینکه مراحل قانونی پرونده کامل میگردید وگواهی پرداخت بهای زمین واجورسنواتی ضمیمه میشد اجازه صدور سند مالکیت باداره ثبت املاك تهران صادر میگردید.

مجموع آرای صادره تااین تاریخ بالغ برچهارصد فقره است که قسمت مهم آنها مربوط باراضی امامیه معروف بمفت آباد میباشد که اسناد مالکیت آنها صادر و تسلیم شده است، و چون عملیات نقشه برداری پیشرفت زیادی نکرده بود و باین جهت پرونده ها برای صدور حکم تکمیل نمی شد دستور مدیر کل ثبت درحال حاضر سه‌ا کیپ نقشه بردار ومهندس وکارشناس درقسمتهای مختلف که عبارتند ازاراضی امامیه- علیای خیابان بهار بانجام وظیفه مشغول میباشند وپانصد پرونده درشرف تکمیل است که قریبا اسناد مالکیت آنها صادر خواهد شد

وزیر کشاورزی به‌سیستان رفت

بقیه ازصفحه اول

زارعین طوری باشد که دیگر هیچگونه اختلافی بین زارعین ایجاد نشود.

تاسیسات ذخیره آب

از وزیر کشاورزی سئوال شد علت کمبود آب هیرمند چیست؟

تیمسار سرتیپ اخوی درجواب اظهار داشت چون درفصل بهار مقدار بزیادی از آب هیرمند بجهت ازبین میرفت افغانها بدون جلب موافقت دولت ایران درمبدأ آب تاسیساتی برای ذخیره آب دائر کرده‌اند که درنتیجه ذخیره شدن آب درتاسیسات مزبور آب رودخانه رو به کاهش گذاشته است.

وزیر کشاورزی سپس گفت یکی از علل اساسی مسافرت من مطالعه برای ایجاد تاسیساتی درخاك ایران جهت ذخیره آب میباشد.

البته برای انجام این منظور ابتدا باید ازطریق دیپلماسی بادولت افغانستان واردمذاکره شد وترتیبی اتخاذ گردد که آب هیرمند باتوافق طرفین بین ایران وافغانستان تقسیم گردد از آقای وزیر کشاورزی سئوال شد که آیا در مدت اقامت در سیستان مذاکراتی با مقامات مرزی افغانستان در پیرامون کمبود آب هیرمند بعمل خواهید آورد.

تیمسار سرتیپ اخوی درجواب گفت انجام اینکار ازعهده من خارج است زیرا من اصولا درمسافرت خود هیچگونه تماسی با مقامات افغانی نخواهم گرفت مذاکره با مقامات افغانی بر عهده مامورین وزارت امور خارجه میباشد .

در سازمان شهرداریهای ایران تغییرات کلی داده میشود

امروز اطلاع حاصل شد که اداره امور شهرداریها بمنظور ایجاد تغییراتی درسازمان کلیه شهرداریهای ایران اقداماتی بعمل آورده واز آنجمله قرار شده است که شهرداریهای نمونه درچند شهرستان کشور دایر شود.

اولین شهرداری نمونه دراول مهرماه درشمیران تأسیس میگردد. شهرداری های نمونه مزبور شبیه شهرداریهای اروپا وآمریکا خواهد بود وانجام امور اداری این شهرداریها براساس صحیحی گذاشته میشود .

برای انجام این منظور قرارشده است که عده‌ای کارمند آزموده جهت اداره کردن شهرداریها تربیت شوند و اکنون چند کلاس مخصوص جهت کار آموزی این قبیل کارمندان تشکیل یافته که عده‌ای مشغول تحصیل دررشته حسابداری وتنظیم بودجه وبازرسی گوشت وکارگزینی میباشند.

درشهرداری نمونه نظارت امور محلی بطور مستقل انجام خواهد گرفت .

عریضه کارمندان فنی تلگراف بیسیم پهلوی

کارمندان فنی اداره تلگراف بیسیم پهلوی امروز عریضه‌ای برای کمیسیونهای عرایض مجلسین وروزنامه پست وتلگراف وتلفن فرستادند.

کارمندان مزبور درروزنوشت عریضه مزبور که باداره روزنامه اطلاعات فرستاده‌اند چنین نوشته‌اند:

بااینکه شغل حساس مخابراتی کشوررا باخارجه باهمان دستگاههای فرسوده قدیمی انجام میدهیم، معهذا نسبت بحقوقما هیچگونه توجهی نشده است. یك کارمند رتبه ۹ پست وتلگراف پس از ۳۰ سال خدمت وداشتن مدارك تحصیلی فقط ۶۳۶۰ ریال که برابر با نصف حقوق یك کارمند همپایه اداره ثبت اسناد وفرهنك میباشد دریافت میدارد.

درانتظار فوران نفت

بقیه ازصفحه اول

وصول بمنبع اصلی رانشان میدهد بر- نمیدارند .

خبرنگارما که دیروز ازمحل چاه شماره شش بازدید کرده گزارش میدهد که شرکت سهامی نفت ایران موفق شده است جدیدترین دستگاههای حفاری رابایران وارد کرده ومورد استفاده قرار دهد

بطوریکه اکنون کلیه کارها بطور اتوماتیك انجام میگیرد وبمجردی که مته حفاری واردمنبع اصلی شود ونفت بالا بیاید دستگاههای مزبور میتوانند بطور خودکار چاه را کنترل کرده ونفت وگاز راازیکدیگر تفکیك نمایند بدین ترتیب ازهدررفتن نفت که درمورد چاه شماره پنج پیش آمد جلوگیری شود.

دستگاه تفکیك گاز که در کنار دکل چاه شماره شش کار گذاشته شده است گاز چاه را از نفت تفکیك کرده وبوسیله لوله‌ای که طول آن چهار کیلومتر است گازهای تفکیك شده درپشت تپه‌ای سوزانده میشود.

ازنظر احتیاط بیشتر وجلوگیری از هرگونه حوادث احتمالی عده‌ای از کارگران درسرچاه کشیك میدهند تا چنانچه برق قطع گردید ودستگاهها از کار افتاد وظیفه دستگاههای اتوماتیك را این کارگران انجام داده وچاه را کنترل نمایند .

شیر بزرگی که روی دهانه چاه کار گذاشته شده است قادر است درمقابل ده هزار پوند فشار گاز مقاومت کند در صورتیکه کارشناسان حفاری احتمال نمی دهند فشار گاز ازپنج هزار پوند بیشتر باشد .

آقای مهندس مستوفی مدیر عامل شرکت نفت ایران شخصا عملیات حفاری را نظارت میکند وسایر روسای شرکت نیز بترتیب درمنطقه البرز کشیك میدهند و ۵ دستگاه مجهز آتش نشانی دراطراف چاه شماره شش آماده شده است تادرصورت بروز حریق مورد استفاده قرار گیرند.

خبرنگار ما در گزارش خود اضافه میکند درحالیکه تمام فعالیت وتوجه مهندسین نفت متوجه چاه شماره شش میباشد معهذا برنامه های دیگر وکار های جاری متوقف نمانده است. ازجمله نصب دستگاه جدید حفاری چاه شماره هفت که از آمریکا خریداری و وارد گردیده است شروع شده. این دستگاه درنوع خود بینظیر بوده وبزرگترین دستگاه حفاری است که اکنون درامریکا ساخته میشود.

موادنفتی موجود درحوضچه‌ها که ازچاه شماره پنج بیرون ریخته شده بود روانه تمام است وتا کنون درحدود دویست هزار تن بحمامها ونانوائیها وکارخانجات کوچك فروخته شده است وموادی که اکنون باقی مانده مخلوط باخاك و ماسه است. هنوز زمینهای اطراف چاه شماره پنج تا شعاع دو کیلومتر سیاه رنك است وبوته‌ها وعلف‌ها چرب میباشند.

یادداشت شوروی

بقیه ازصفحه ۳

فرانسه وپیمان بغداد

پاریس- دولت شوروی دریادداشت خود بفرانسه متذکر شده است که اتحاد شوروی نمیتواند ازجلب توجه دولت فرانسه باین حقیقت خودداری کند که دولت فرانسه دریادداشت خود پیمان بغداد را تائید کرده درحالی که تاچندماه پیش بااین قرارداد مخالف بود.

دریادداشت دولت شوروی ضمنا بگزارش اخیر روزنامه‌ها درمورد اتحاد فرانسه و اسرائیل علیه کشورهای عربی اشاره شده و گفته شده است که بعقیده اتحاد شوروی انعقاد چنین قراردادی بااسرائیل وضع خاورمیانه را وخیم‌تر ساخته عناصر مخالف با کشورهای عربی را بتجاوز تشویق خواهد کرد (خبرگزاری فرانسه)

کمیته مبارزه باتحریم اقتصادی اسرائیل

اورشلیم- «میر کروسمن» که از طرف «آژانس یهود» بریاست کمیته مبارزه باتحریم اقتصادی اسرائیل توسط اعراب منصوب شده روز گذشته اظهار داشت که از تمام ایالات جهان برای مبارزه باتحریم اقتصادی اعراب تقاضای کمك گردیده است. وی گفت دولت اسرائیل وآژانس یهود دراین مورد تصمیم بمعامله متقابل با اندولی جامعه یهودیان جهان باید باتمام قواعلیه این وضع که موجودیت آنها را مورد تهدید قرار داده مبارزه نمایند. (رویتر)

مذاکرات خلع سلاح بایدقطع شود

بقیه ازصفحه اول

جزرقت انگیز دول غربی وبخصوص هیئت نمایندگی آمریکائی درفاش ساختن تاکتیکهای شوروی موجب اغوای خطرناك افکار عمومی غرب شده است.

حتی اکنون نیز که روسها بداشتن اسلحه نهائی موشکهای قاره پیمای پرتابی میبالند، هارولد استاسن میگوید که هیئت نمایندگی شوروی جداً مشغول مذاکره است.

حتی اکنون نیز که والرین زورین رئیس هیئت نمایندگی شوروی بدون بررسی آخرین پیشنهاد های خلع سلاح غرب آنها را رد کرده واین کار را هم امشاتت و تهمت به غرب انجام داده است وروی آندره وشینسکی فقید را درزمینه جنگ سرد سفید کرده، دول غربی درفکر ادامه مذاکرات هستند ووانمود میکنند که ما نزدیك حصول توافق باشوروی هستیم.

وقت خاتمه مذاکرات

وظیفه من نیست که ازجانب آقای استاسن علل ردپیشنهادهای غرب را بوسیله شوروی موردبررسی قرار دهم. امامن بعنوان کسی که در گذشته بارها درشرائط مشابهی درمذاکرات خلع سلاح شرکت کرده است، اطمینان دارم که زمان خاتمه دادن به مذاکرات فرا رسیده است.

روسها ساده گی جواب موافق نخواهند داد زیرا ماوانمود میکنیم که وقتی آنها نه میگویند ما نمیشنویم تنها فایده‌ای که ما ازاین ناشنوائی سیاسی میبریم، اینست که خودمان را گول میزنیم.

شاید روسها دارای موشکهای قاره پیما هستند وباطرحی دارند که باچند ماه کار، حقیقتاً موشك را خواهند ساخت. من بیاد میآورم که روسها هنگامیکه اسرار سلاح های هسته‌ای را بدست آوردند ادعاهای مشابهی کردند. ولی درآن موقع سعی را که منفجر کرده بودند دارای ۹۹۰ تن وزن بود ونمیتوانستند آنرا باندازه کافی کوچك بسازند که برای حمل بوسیله بمب افکن ویاموشك هدایت شونده مناسب باشد.

درچندماه

لیکن شوروبهاطی چند ماه موز ساختن بمبهای کوچك را آموختند وبمب حقیقی هیدروژنی را بدست آوردند .

بهرحال روسها درحال حاضر دارای هر چیزی باشند، میدانند که دنیا ادعاهای آنانرا جدی تلقی کرده است. آنان میدانند که میتوانند روی وحشت و احترام ناشی از ترسی که درمیان ملتهای بیطرف واغلب کشورهای آزاد جهان ایجاد شده حساب کنند .

روسها میدانند که براثر تبلیغات عاقلانه خود حداقل تا چند ماه نیازی به نشاندادن تمایل به موافقت باغرب در مورد خلع سلاح وبامسائل دیگر ندارند آنان می‌توانند بانیروی جدید ادعائی خود زندگی کنند وقادرند خود را سخت گیر وتسلیم ناپذیر نشان دهند ولحن شهامت آمیز ومحکم آخرین سخنرانی زورین را پیش گیرند

طی ۶ ماه ممکن است روش روسها تغییر یابد ممکن است ترسی که اکنون شورویها براساس آن زندگی میکنند، تاآنوقت کاهش یافته باشد. درآنهنگام احتمال دارد که شوروبها بیشتر به تبلیغات متوسل شوند تازور.

تاآنوقت بهتر است که مذاکره کنندگان خلع سلاح لندن پرا کنده شوند وتجدید قوا کنند وبرخوشبینی خود بیفزایند زیرا این کار بمراتب بهتر از استماع پاسخ‌های منفی آقای زورین است

نام‌نویسی دردانشسرا ایعالی

انجام مسابقات ورودی دانشکده‌های کشاورزی دامپزشکی وعلوم

ازاداره تبلیغات دبیرخانه دانشگاه تهران اطلاع میدهند که: نام‌نویسی برای مسابقه ورودی دانشسرای عالی تاروز ۲۳ شهریور ادامه خواهد داشت ضمنا دانش آموزان سال ششم خانه‌داری که درسال جاری فارغ التحصیل شده‌اند میتوانند دررشته خانه‌داری وهمچنین دیپلمه‌های ادبی دردورشته تربیت بدنی وخانه‌داری ثبت نام نمایند .

درضمن امتحانات ورودی دانشکده‌های علوم، دامپزشکی وکشاورزی پایان یافت ونتیجه امتحانات تاآخر شهریورماه اعلام خواهد شد.

اختلاف راکنار بگذارید

وزیر بهداری گفت: ازآقایان پزشکان خواهش دارم باهم متحد باشند

امروز صبح بمناسبت بازنشسته شدن آقای دکتر آذرنوش پزشك وزارت بهداری دراداره املاك مراسمی باحضور آقای وزیر بهداری وعده زیادی ازاساتید پزشکان برقرار بود.

در این مراسم ابتدا آقای دکتر راجی بیاناتی درباره خدمات آقای دکتر آذرنوش بیان کرد وگفت :«این مرد ازراه طبابت ۴۲ سال بمملکت خدمت کرده بشمال وجنوب ،جزیره‌های دورافتاده همه جا رفته است من بنام یك همکار و بنام مسئول وزارت بهداری از ایشان تقدیر میکنم.

دراین چندشب عده‌ای ازآقایان پزشکان درجرائد اعلامیه‌ای داده بودند عرض میکنم که متاسفانه ازقدیم اختلاف بین آقایان پزشکان بوده اما نباید آنرا دامن زد ازارباب جرائد گله‌ای ندارم هرچه میخواهند بمن بگویند طبقه مهندس چون باهم هماهنگی و اتحاد دارند همیشه پیشرفت کرده‌اند.

ازآقایان پزشکان خواهش دارم که اختلاف را کنار بگذارند واز آقای دکتر اعلم الملك که دراین مجلس حضور دارند خواهش میکنم که من باب نصیحت بیاناتی بکنند.

سپس آقای دکتر اعلم الملك نیز بیاناتی ایراد کرد وساعت یك بعد ازظهر مراسم خاتمه یافت.

ملاقات سفیر کبیر فرانسه با وزیرخارجه

ساعت ده صبح امروز آقای هانری رو سفیر کبیر فرانسه درایران در کاخ وزارت امور خارجه حضور یافته وباآقای دکتر اردلان وزیر امور خارجه ملاقات کرد. بقرار اطلاع درملاقات امروز پیرامون مسافرت قائم مقام وزارت امور خارجه فرانسه که روز پنجشنبه ۲۱ شهریور واردتهران خواهد شد مذاکراتی صورت گرفته است.

بازگشت مهندس خسرو هدایت ازاروپا

آقای مهندس خسرو هدایت قائم مقام سازمان برنامه صبح امروز ازاروپا بتهران مراجعت نمود.

وی روز سیزدهم تیرماه گذشته سوئیس و فرانسه حرکت نمود وپس از مدت دوماه امروز باهواپیما وارد تهران گردید واز صبح امروز دردفتر کار خود درسازمان برنامه مشغول کار گردید.

آقای مهندس هدایت بخبرنگار ما گفتند دراین مسافرت دوماهه نکته‌ای که بیش ازهرچیز مورد توجه قرار گرفت وضع راههای اسفالته بود ودر ایران باستی دراجرای برنامه راهسازی تسریع بیشتری شود زیرا این امر در کار اقتصادیات کشور وبهبود وضع زندگی مردم فوق العاده موثر میباشد.

پرداخت دومیلیون ریال خسارت

مقارن ساعت ده صبح امروز آقای سیدجواد حائری فروشنده مقیم سه‌دالان ملك در بانك بیمه بازرگان حضور یافت ومبلغ دومیلیون ریال خسارت خود را از آقای احمد شرافت مدیر عامل بانك بیمه بازرگانان دریافت داشت .

این مبلغ بزرگترین رقم بیمه‌ای است که درآتش سوزی سه دالان ملك تاکنون پرداخت گردیده است

سفارت چین اعلام داشت :

چین ملی خریدار پنبه ایران است

ساعت ده صبح امروز آقای لیو یونك لی مستشار اقتصادی سفارت جمهوری چین بامعاون وزارت بازرگانی ملاقات کرد.

دراین ملاقات ضمن مذاکرات مفصل بتوسعه روابط بازرگانی بین دو کشور اظهار علاقه شد.

آقای لیو یونگ لی اظهار داشت که پنبه ایران مورد احتیاج صنایع جمهوری چین میباشد.

وی سد اظهار داشته است که دراین باره بامقامات تجاری چین ملی مکاتبه خواهد کرد ونتیجه را باطلاع دولت خواهد رساند

همانطور که درهمین صفحه باطلاع خوانندگان رسیده است امسال بعلت لغو قرارداد تهاتری ایران و فرانسه ، وضع صادرات پنبه ایران دچار ابهام شده است ودرصورتیکه بتوان قسمتی از پنبه محصول امسال را بچین ملی صادر کرد بحران پنبه تخفیف خواهد یافت.

ممنوعیت دفترداران عضو دولت از دفترداری

آقای غلامرضا فولادوند مدیر کل ثبت دستور داده است که کلیهٔ مستخدمین دولت که درحال حاضر مشغول بکار بوده وضمناً دارای دفاتر ازدواج و طلاق میباشند باید امتیاز دفاتر آنها لغو شود و ازکار برکنار شوند.

این عده درصورتی میتوانند بکار خود ادامه دهند که ازخدمت دولت استعفا دهند

امروز آقای فولادوند دراینخصوص بخبرنگارما اظهار داشت: چون داشتن دفاتر ازدواج وطلاق برای کارمندان دولت مغایر قانون است وضمنا تولید اشکالاتی نیز کرده بود لذا تصمیم گرفته شد که این عده ازکار خود در کنار شوند.

مجلس توديع در باشگاه افسران قصر

بمناسبت تغییر سمت تیمسار سرتیپ روحانی فرمانده سابق تیپ دوپیاده مرکز بفرماندهی لشکر مستقل خوزستان و آقای سرهنگ سهراب پور معاون سابق تیپ باجودانی تیمسار سرلشکر آریانا رئیس ستاد ارتش عصر دیروز مجلس تودیعی درمحل باشگاه افسران قصر از طرف فرماندهان وافسران تیپ دوپیاده مرکز برپا بود.

دراین مراسم تیمسار سرلشکر آریانا رئیس ستادارتش، تیمسار سرتیپ خرخام وزیر گمرکات و انحصارات ، تیمسار سرلشکر محوی فرمانده سپاه یك مرکز وجمعی ازامرای ارتش حضور داشتند. درخاتمه هدایائی از طرف افسران تیپ دوپیاده بآقایان سرتیپ روحانی وسرهنگ سهراب پور اهدا گردید.

امتحان زبان خارجه از برنامه دانشکده پزشکی

حذف شد . دانشجویان ازاین ببعد درسال سوم برای کار ورزی به بیمارستانها میروند

بدنبال افزایش مدت تحصیلی دانشکده پزشکی ازشش سال بهفت سال امروز خبرنگار ما اطلاع حاصل کرد که در برنامه آموزشی این دانشکده نیز از طرف کمیسیونهای مخصوص تغییرات کلی داده شده ومورد تصویب شورای دانشکده پزشکی قرار گرفته است

طبق برنامه جدید کار آموزی بیمارستانی درسال دوم حذف میگردد.

درسال سوم دانشجویان هفته‌ای سه روز ودرسالهای بعد همه روزه صبح ها دربخش‌های مربوطه کار آموزی خواهند کرد .

تدریس رسمی امتحان زبان خارجه نیز از برنامه دانشکده پزشکی حذف خواهد شد ولی برای تعلیم زبان خارجه بدانشجویان کلاسهای آزاد تشکیل می‌گردد.

برای کارورزی دانشجویان درسال هفتم برنامه خاصی معین و اعلام خواهد شد.

واکسی

بهترین محصولات فیلم برداری هندوستان است. درسینما فردوسی

آ-۱۷۵۳۰ «کانون طوطی»

بانهایت تاثر وتاسف فوت مرحومه علیه معظمه و الده خانم را بجناب آقای آزرمی مدیر کل بانك توسعه صادرات تسلیت عرض مینمایم. آ-۱۲۷۰۹

محمدباقر پروین

حوادث گوناگون

مقاومت مسلحانه یك مادر ودختر دربرابر مامورین ژاندارم

سمنبر خواهرجوان یك راهزن مسلح دراین تیراندازی بقتل رسید

خبرنگارما از کرمان گزارش میدهد چندروزقبل ازطرف بازرسی لشکر کرمان فرمان احضار قباد راهزن مشهور که قبلا تامین یافته و درقریه «بلورد» زندگی میکرد بعلت شرارت مجدد صادرشد وعده‌ای ژاندارم برای جلب وی بقریه مزبور رفتند.

قباد که میدانست که بعلت تکرار جرم درصورت دستگیری محاکمه و زندانی خواهدشد بخواهر ومادر خود دستورداد که آنقدردر مقابل مامورین مقاومت بکنند تاوی خودرا بکوههای اطراف برساند.

دراینموقع سمنبر خواهرجوان قباد که درتیراندازی مهارت داشت ازفراز پشت بام ژاندارمهارامخاطب قرار داده وگفت:

برادرمن دست ازدزدی برداشته است. شماهم دست ازسراو بردارید وبشهر مراجعت کنیدوگرنه مقاومت خواهم کرد. مامورین اعزامی سمنبراخطار کردند که دست ازمقاومت برداشته و قبادرا تسلیم نماید ولی سفیراولین گلوله که از کنار گوش فرماندهمامورین گذشت بآنها اخطار کرد که سمنبر تیرانداز خیال مقاومت دارد.

دراینموقع مادر سمنبرنیز بکمك دخترخودشتافت وبین مامورین واین دو نفر زن متقابلا تیراندازی شدو

درنتیجه مامورین پس از یکساعت تیراندازی سمنبررامقتول ومادرش را بضرب گلوله مجروح کردند ووارد منزل قبادشدندولی دیگردیرشده بود و قبادباغی مشهوربار دیگر بدون اینکه ازمرك خواهرخویش خبر داشته باشد در کوههایه‌های اطراف ناپدیدشد.

مامورین ژاندارمری برای دستگیری این راهزن خطرناك اقدامات مقتضی معمول داشته‌اند

تصادف منجر بمرك

راننده ناشی یکنفررا مقتول و دونفررا مجروح کرد

بعدازظهر دیروز درخیابان خورشید واقع دردروازه شمیران تصادفی روی‌داد که درنتیجه سه‌نفر از کارگران گرمابه خورشید مجروح شدند که یکی از آنها در بیمارستان سینا فوت کرد • جریان واقعه بنابر تحقیق خبرنگار مابدین قراراست •

ساعت سه بعدازظهر دیروز هنگامیکه آقای جلیل شربعتمداری ساکن خیابان خورشید بمنزل رفت اتومبیل سواری شماره ۶۹۳۶ خودرا برای شستشو بمحرم فتاحی خدمتگذار ۲۲ ساله خود سپرد. شخص مزبور که تازگی مختصری رانندگی یاد گرفته بود اتومبیل را باسرعت سرسام آوری درخیابان خورشید بحرکت درآورد وهنوز مسافتی نپیموده بود که دراثر سرعت زیاد مقابل حمام خورشید به پیاده‌رو منحرف گردید وباسه نفر ازکارگران گرمابه بنام عالم تاج فرزند رستم خلیل الهی ۶۰ ساله عالم فرزند تراب خامدی ۳۵ ساله زهرا فرزند حسین محسنی ۲۰ ساله که در گوشه پیاده‌رو مشغول استراحت بودند تصادف نمود وبشدت آنهارا مجروح کرد.

بلافاصله مجروحین را بیمارستان سینا منتقل نمودند ویکی از آنها بنام عالم تاج خلیل الهی دشب دراثر جراحات وارده در بیمارستان مزبور در گذشت.

راننده ناشی دستگیر وباپرونده مربوطه بدادسرا اعزام شد

صدور بیست حکم جدید درباره اراضی

مفت آباد تا آخر شهریور ششصد حکم دیگر صادر خواهد شد

بعدازظهر دیروز جلسه هیئت سه‌نفری باحضور آقایان دکتر علی آبادی معاون اول دادستان کل وغلامرضا فولادوند مدیر کل ثبت وشهاب فردوس رئیس کل دادگاههای شهرستان تهران تشکیل شد وتعداد ۲۰ حکم جدید درموردارا‌ضی مفت آباد وامامیه صادر کرد.

بااین ترتیب تاکنون بیش ازچهارصدحکم درموردارا‌ضی مفت آباد صادر شدموچهارصد خانواده رسما صاحب منزل شده‌اند.

ضمنا لازم بتذکر است که علت تاخیر درصدور احکام جدید نقص پرونده‌های مربوطه میباشد که برای تکمیل نقشه وارزیابی آن‌ها اقدام شده‌است.

برای این منظور ۱۳ کیپ مجهز مهندس وارزیاب تعیین شده که باعجله مشغول تهیه نقشه وارزیابی منازل میباشند ضمنا در دوروز گذشته ششصد نقشه برداشته شده وتاآخر ماه احکام لازم درموردآنها صادر خواهد شد

باین ترتیب تنهادرمدت کمتر از دوماه ششصد خانواده صاحب منزل خواهند شد درحالیکه دریکسال گذشته درحدود چهارصد منزل نقشه برداری شده واحکام آنها صادر شده بود•

تصادف یك پسر بچه آمریکائی

دیروز یك پسر بچه ۱۵ ساله آمریکائی هنگامیکه سوار موتوسیکلت بود درخیابان ولی‌عصر شدت برخورد نمود ومجروح شد مجروح که قادر بتکلم نیست بیمارستان سناواز آنجا ببیمارستان آمریکائیها منتقل گردید واکنون درآنجا بستری است قضیه تحت تعقیب قراردارد.

زنی بابای خود به بیمارستان رفت ودر گذشت

امروز زن ۴۰ ساله‌ای که خودرا مثول فرزند عزیزالله معرفی میکرد دوگونا خودرا مسموم کرده بود شخصا ببیمارستان لقمان الدوله ادهم رفت ولی معالجات درباره وی بنتیجه نرسید ودر بیمارستان در گذشت. جنازه جهت معاینه وتعیین علت مرك باداره پزشکی قانونی حمل شده قضیه تحت تعقیب است.

جهاز مستخدمه

دیشب زن جوانی بنام ام کلثوم مستخدم منزل بانو محبوبه شکوهی باتهام سرقت یك تختخواب از خانه مزبور بوسیله مامورین کلانتری ٤ دستگیر و بکلانتری حلب شد.

وی در کلانتری اظهار داشت:

خانم من این قالی را بعنوان جهاز بمن داده‌است. خواهشمندم مزاحم من نشوند که باعتبار جهاز خود قصد شوهر کردن دارم •

ولی چون در اثر تحقیقات معلوم شد که قالی مزبور را ام کلثوم سرقت کرده و آنرا کسی بعنوان جهاز بوی نداده است ام کلثوم بجای آنکه بمحله مزبور بزندان رفت •

بازداشت باسبان

صبح امروز کسب اطلاع شد که بدستور آقای فرشاد بازپرس شعبه ۲۶ قرار بازداشت باسبانی بنام حسن قره گزلو که چندشب قبل ضمن تیراندازی جوانی را بنام محسن ملك پور در خیابان سلسبیل مجروح کرده بود صادر گردید

طبق اطلاع حاصله حال مضروب در بیمارستان خوب است •

خفگی درحوض

روز گذشته طفل ۳ ساله‌ای بنام عصمت فرزند یوسف الله که درسلمانیه سکونت داشت درحوض منزل مسکونی افتاد وخفه شد • جنازه طفل در اداره پزشکی قانونی معاینه وجواز دفن صادر شد.

کشف مسکوك نقره

تقرار گزارش خبرنگارما ازرامهرمز چندروز قبل هنگامیکه چندنفر کارگر درمنزل شخصی بنام محمد داره دوز مشغول کار بودند مقداری سکهٔ نقره کشف مینمایند که تعدادی از آنها بوسیلهٔ کارگران بزرگر محل فروخته میشود مسکوکات مزبور متعلق بازمنه قدیم بوده‌است وقضیه تحت تعقیب قرار گرفته‌است.

مرك ناگهانی

دیشب یکی از باسبانان خیابان شاه شش بکلانتری ۱۵ اطلاع داد که شخصی در کنار کوچه بخیال خیابان صاحبجمع بعلت ناملومی در گذشته‌است.

بلافاصله حسب برای تعیین علت مرك باداره پزشکی قانونی فرستاده شدومورد معاینه قرار گرفت.

علت مرك بیماری داخلی تشخیص داده شد وجواز دفن بنام ابراهیم خلیل فرزند حسن جمال زاده چهل وپنج ساله صادر شد•

مرك مشکوك

صبح امروز مرد شصت ساله‌ای بنام اصغر فرزند علی بطور ناگهانی درشهرری در گذشت جنازه این شخص بوسیله مامورین کلانتری به بیمارستان فیروز آبادی منتقل شدچون مرك مشکوك بنظر میرسید جنازه جهت معاینه مورد جواز دفن باداره پزشکی قانونی حمل گردید

این بچه از کجا آمده است

صبح امروز زن ۴۵ ساله ومرد ۶۰ ساله‌ای بنام اسداله وبی‌بی که طفل ۱۴ ماهه‌ای همراه داشتند باتفاق مالك نام برادر بی‌بی باداره پزشکی قانونی آمدند•

این زن ومرد نسبتا مسن که پس از سالها تازه طفلی آورده‌اند اظهار میداشتند:

مالك نماشفار آورده که چول شما طی سالیان دراز صاحب فرزندی نشده‌اید چگونه دراین سرپیری بچه آورده‌اید وباید بمن بگوئید این بچه ۱۴ ماهه را از کجا آورده‌اید وهرچه باو میگوئیم که خودمان صاحب بچه‌ای شده‌ایم قبول نمیکند ومارا باداره پزشکی قانونی آورده که خون من وپدر بچه وخود طفل را مورد تجزیه قرار دهند. تااو قبول کند طفل ۱۴ ماهه من متعلق بخودماست.

در پزشکی قانونی باین زن وشوهر تذکر داده‌شد که برای این منظور استدا باید بدادستان تهران مراجعه کنند تادستور تعقیب پرونده دریکی از شعب بازپرسی صادر شود. سپس بازپرس مربوطه آنها را جهت تجزیه خون باداره پزشکی اعزام دارد•

زن وشوهر باناراحتی از اداره پزشکی خارج شدوبطرف اطاق دادستان رفتند. مالك برادر بی‌بی نیز که همراه آنها بود باتفاق آنها بطرف اطاق دادستان تهران حرکت کرد. قضیه تحت تعقیب است.

تصادف با موتوسیکلت

روز گذشته یکلانتری ۲۰ اطلاع رسید که شخصی بنام علی معروف به علی کوری باموتور باناتو بلال تصادف واورا مصدوم کرده‌است

زن مصدوم در بیمارستان مستری گردید مامورین درصدد دستگیری و جلب راننده موتور هستند•

مرك کارگر ۲۵ ساله

روز گذشته کارگر ۲۵ ساله‌ای بنام قاسم فرزند امیدعلی که درمعدن سنگ کچ باغ کمش واقع در «کمرد» کار میکرد بر اثر ریزش سنگ زیر آوار ماند جنازه این کارگر بموجب اعلام پاسگاه ژاندارمری تهران نو در اداره پزشکی قانونی مورد معاینه قرار گرفت وجواز دفن صادر شد

دبیرستان ایرانشهر

همه روزه صبح وعصر برای دوره اول ودوم متوسطه ثبت نام میکند.

خیابان هدایت بین خیابان خیام ونو- دبیرستان ایرانشهر

۵-۳ آ-۱۲۵۱۷

اطلاعات تازه پیرامون دانشجوئی که خودکشی کرد

اعصاب بیمار دانشجوی جوان رابخودکشی وا داشته است

اظهارات همسایگان پیرامون طرز رفتار متوفی

همانطور که قبلا باطلاع خوانندگان محترم رساندیم:

دوروز قبل جوان دانشجوئی به نام جمال شهرت امامی ساکن آپارتمانی واقع دردروازه شمیران نرسیده پل چوبی پس ازانکه قصد خودکشی چندین ضربه چاقو بخودزد از بالکن مجاور خیابان خودرا بخارج پرتاب کرد وپس از چندلحظه در گذشت.

صبح امروز خبرنگارما برای تحقیقات بیشتری درمورد سابقه وعلت خودکشی این جوان بمحل حادثه رفت:

میخواست زیر ماشین برود

آقای حبیب پورهاشمی که درحوالی منزل متوفی مغازه خواربارفروشی دارد درمورد جمال گفت:

«جمال روبهمرفته جوان بیسر وصدائی بود که درتمام محل آزارش بهیچکس نرسیده بود وچون جوان هرزه وخیابان گردنبود من اورا کمتر میدیدم فقط در مواقعی وی را ملاقات میکردم که برای خرید چیزی بمغازه من میآمد.

آخرین مرتبه‌ای که اورادیدم دو روز قبل از خودکشی بود که جمال باقیافه ناراحت ونگرانی نزد من آمد ویك مشروب غیرالکلی خنك خواست وپس ازاینکه آنرا باعجله سر کشید بدون انکه کوچکترین حرفی بزند یك اسکناس یك تومانی داد وخواست ازمغازه خارج شود•

که من اوراصدا کردم وپنج ریال بقیه را بوی دادم.

ازاین لحاظ من ازرفتار او تعجب کردم وقتی ازمغازه خارج شد چون خیلی ناراحت ونگران بود درمیان خیابان نزدیك بود زیر یك ماشین سواری برود ولی راننده یا راوی ترمز گذاشت وجمال که تازه متوجه موضوع شده بود خود را بکنار خیابان رسانید

اظهارات یك کارگر

آقای علی یا کدل کارگر چوبفروشی مقابل آپارتمان گفت:

من بارفقا کنار خیابان نشسته بودیم دیدم جوانی که من اورا قبلا چندبار دیده بودم جلوی بالکن اطاق خود آمده ومرتبا با چاقو ضرباتی بخود میزند فریاد چه ها بلند شد من باعجله بدنبال پاسبان رفتم و پس ازچند دقیقه بایك پاسبان بعجله وارد ساختمان شدیم وچون طبقه سوم که اطاق جمال درآن بود رسیدیم هر چه کردیم تا دراطاق را باز کنیم نشد. ناچار باچند بن لگد محکم دررا شکسته وداخل شدیم ولی هنوز بوسط اطاق نرسیده بودیم که جوان خود بخارج پرتاب کرد.

خیال کردم سینه میزند

یکی از همسایگان مجاور آپارتمان اظهار داشت: قبل ازاینکه کسی متوجه این موضوع شود من ازاطاق مسکونی خود که درطبقه فوقانی قراردارد. متوجه شدم که جوانی دراطاق مقابل من درحالی که ایستاده است محکم ضرباتی بسینه خود میزند منکه ابتدا از دور نمیتوانستم صحنه را خوب ببینم خیال کردم این جوان مشغول سینه زدن است ولی هنوز بی علت سینه زدن وی نبرده بودم که ناگهان به بالکن آمدم و دیدم سر و روی وی خون آلود است وضرباتی باچاقو بدن خود میزند پس ازچند دقیقه که اهالی وعابرین درخیابان متوجه موضوع شدند عده‌ای فریاد میزدند چرا خودت را چاقو میزنی •• یکدقیقه صبر کن ببینیم جریان چیست؟)

ولی جمال بدون توجه باین داد وفریاد هامشغول بکار خود بود ودراینموقع چون مقدار زیادی خون از بدن وی رفته بود بی‌حس شده ومروی بالکن خم شده بود وپس ازچند دقیقه دیگر دوباره خود را جمع کرد وجلوی بالکن آمده وباسر خود را بخیابان پرت کرد•

اظهارات خانم همسایه

بانوئیکه جنب آپارتمان جمال امامی سکونت دارد درمورد سابقه جمال این اطلاعات را دراختیار خبرنگارما گذاشت:

جمال جوان سربزیری بود که درتمام مدت ده ماهیکه دراطاق مجاور ما سکونت داشت کوچکترین خلافی ازوی دیده نشد •

وی تاستان را اغلب درمنزل سر میبرد وازهمه کناره گیری میکرد بیشتر علاقه داشت که دراطاق خود بنقاشی مشغول باشد وگاهی اوقات هم بمطالعه میپرداخت

چندی قبل که مادرش بپهلوی جمال بود بما میگفت «پسرم ازمسکه درس میخواند مرض شده‌است واغلب ازمردم فرار میکند» طبق اظهار این خانم مادر جمال ازروسهای سفید مقیم آران بود وما شوهر خود آقای مهندس امامی متاركه کرده وتاچندی قبل باجمال زندگی میکرده است.

خانم همسایه اضافه کرد:

دوروز قبل ازخودکشی جمال درراهرو جلوی من را گرفت وگفت خانم اگر ازمن دلتنگی دارند خواهش میکنم بدادگاه شکایت کنید وپس ازانکه این جمله را گفت براه خود ادامه داد•

سرشب که جمال بمنزل برگشت بوی گفتم «آقا جمال کی شما گفته‌است که من ازشما شکایت دارم» جمال پاسخ داد من خودم احساس میکنم•

روبهمرفته باتحقیقاتی که تاکنون بعمل آمده‌است این نکته روشن شده‌است که ازمدتها قبل جمال دچار ناراحتی ونگرانی مخصوصی بوده‌است•

فعلا دراطاق متوفی ازطرف بازپرس لاك ومهر شده ویك پاسبان درآنجا کشیك میدهد•

نظر پزشکی قانونی

آقای دکتر میرحقانی پزشك قانونی امروز گفت:

«آنچه مسلم است این جوان مبتلا به یك نوع کسالت شدید اعصاب بوده‌است نسخه های متعددی که ازطرف آقای دکتر رحمانی در ضمن اوراق وی بدست آمده است این موضوع را تایید میکند مخصوصا یادداشتی که ازوی بجامانده بطور قطع میتوان گفت خط خود اوست نشان میدهد که وی گرفتار کسالتی بوده‌است»

صبح امروز اداره آگاهی ضمن نامه‌ای کاردخون آلودی را که این جوان برای مضروب نمودن خود بکاربرده بود مطالبه کرد چون اوراق واشیاء جمع آوری شده ضمن صورت مجلسی دراختیار آقای فرشاد بازپرس شعبه ۲ بود نامه رسیده باداره پزشکی قانونی عیناً به شعبه ۲ فرستاده شد تاچنانچه مانعی از نظر بازپرس نباشد کارد را باآگاهی تحویل دهند•

زن ومردی ازبام سقوط کردند

دیروز زن ۵۵ ساله‌ای بنام فاطمه فرزند علی شهرت جعفری که دریکی از خانه‌های کوچه دردار واقع درخیابان ری برای آویختن رخت پشت بام رفته بود براثر لغزیدن پایش بحیاط سقوط کرد وسختی مجروح شد همچنین شخصی بنام حسن فروتن نژاد ساکن خیابان ری دراثر سقوط از پشت بام منزل مجروح گردید این دونفر مجروح دربیمارستان سینا بستری شدند.

جمع آوری کالای قاچاق

بطوریکه امروز کسب اطلاع شد آگهی اعلام جمع آوری کالای قاچاق درسراسر کشور طبق تصویب نامه هیئت دولت برای امضای وزیر بازرگانی ارسال شده وکلیه نشریات قانونی آن دروزارت انحصارات وگمرکات انجام گردیده‌است آگهی مزبور در چندروز آینده منتشر میشود وهیئت‌های ارزیابی اجناس قاچاق که بفروشگاه کمرك تسلیم میشود آماده کار میباشند.

نزاع

دیشب قربانعلی فرزند مطلب نفت فروش در بخش ۱۴ باعلی بخشعلی پور شاگرد خود نزاع واورا باچاقو مجروح کرد مجروح در بیمارستان سینا بستری و قضیه تحت تعقیب است

تصادف اتومبیل با درشکه

اتوبوس شماره ۹۱۲ خط ۸ براننده کی احمد فرزند میرزا آقا از خیابان ری بادرشکه خلیل باقری تصادف ودر نتیجه اسب درشکه سقط شد• راننده دستگیر و باپرونده بدادسرا تسلیم گردید

سفیر کبیر ژاپن گفت:

ژاپن علاقمند بشرکت درفعالیتهای عمرانی ایران میباشد

من علاقه دولت ژاپن بهره برداری از نفت ایران را بمقامات مربوطه ابراز داشتم

هیئت نفتی ژاپنی که برای تسلیم پیشنهاد بهره برداری ازمنابع آزاد نفت ایران بتهران وارد شده است پس از ملاقاتیکه درهفته گذشته باتفاق آقای یاماداسفیر کبیر ژاپن باآقای عبدالله انتظام رئیس هیئت مدیره شرکت ملی نفت کردند اکنون مشغول مطالعه قانون نفت ودر انتظار آگهی شرکت ملی نفت هستند.

آقای یاماداسفیر کبیر ژاپن امروز بخبرنگار ما گفت همانطور که قبلا بشما گفتم دولت ژاپن علاقه کامل به شرکت درفعالیتهای عمرانی ایران و استخراج معادن اینکشور مخصوصا نفت دارد وحاضر بهمه گونه مساعدتهای مالی ودادن اعتبار میباشد

من این مراتب را درملاقاتهای اخیر خود باآقای نخست وزیر وبرخی از امور خارجه وسایر مقامات سیاسی کشور ابراز داشته‌ام واکنون در انتظار هستیم تا ببینیم شرکت ملی نفت کدامیك ازمناطق کشوررا آزاد اعلام کرده وحاضر بقبول پیشنهادات میباشد.

سفیر کبیر ژاپن اضافه کرد با وجودیکه ما کمال حسن نیت را نشان داده وحاضر بقبول هرگونه نظری هستیم برمن مجهول است که چرا آنطور که انتظار داریم به پیشنهادات ما توجه نمیشود

سفیر کبیر ژاپن گفت نمایندگان کمپانیهای نفتی ژاپن تصمیم دارند تا زمان انتشار اعلامیه شرکت ملی نفت درتهران بمانند تابلافاصله پس ازآن پیشنهاد خودرا تسلیم شرکت ملی نفت ایران نمایند وهمچنین توقف طولانی هیئت نفتی ژاپن خود دلیل علاقه وحسن نیت آنها میباشد.

برای تشکیل

بازار مشترك پیمان بغداد

نمایندگان: ایران- پاکستان- عراق- ترکیه وآمریکا وانگلیس درلندن اجتماع میکنند

دبیرخانه پیمان بغداد اعلام کرده است که اولین جلسه هیئت مامور رسیدگی به اتحادیه گمرکی وبازارهای مشترك وتجارت آزاد با شرکت نمایندگان ایران وعراق وپاکستان و ترکیه وانگلستان وایالات متحده امریکا روز ۱۶ سپتامبر درلندن تشکیل خواهد شد.

هیئت مزبور یکی ازدستجات مربوط سوکمیسیون کمیته اقتصادی پیمان بغداداست که درباره امور بازرگانی مطالعه میکند. سوکمیسیون مزبور پس ازمطالعات وسیع راهها ووسائلی برای توسعه وتسهیل تجارت درمنطقه پیمان بغداد پیشنهاد خواهد کرد.

دراولین جلسه این هیئت درباره ماهیت آمار واطلاعاتی که فراراست جمع آوری شود وکارهائیکه درموقع مطالعه وتهیه گزارش درباره رشته‌های مختلف انجام شود تصمیم اتخاذ خواهد شد این گروه پس ازمطالعات خود پیشنهادات خودرا بسوکمیسیون مامور رسیدگی به امور بازرگانی تسلیم خواهد کرد.

خرید ۱۰۴۰ میلیون ریال شکر ازشوروی

مذاکرات شرکت معاملات خارجی وموسسات تجارتی برای خرید شکر مزبور شروع شده‌است - بازرگانان ازمعامله شکر با شوروی نفعی نمی‌برند

باشروع مذاکرات شرکت معاملات خارجی ونمایندگی بازرگانی شوروی برای تحویل برنج خرید شکر ازشوروی نیز وارد مرحله عمل میشود•

بموجب موافقت نامه بازرگانی درسال جاری دولت شوروی هشتاد هزارتن شکر بایران تحویل خواهد داد درحدود چهل هزارتن شکر مزبور بایستی توسط بازرگانان در مقابل صدور کالاهای مختلف دریافت وتوسط شرکت معاملات خارجی بدولت تحویل داده شود.

تااین اواخر بازرگانی شوروی از تحویل شکر درمقابل کالاهای صادراتی ایران خودداری میکرد ولی بالاخره موافقت کرد که درمقابل کالاهای ایرانی شکر ببازرگانان ایرانی تحویل دهد•

امروز اطلاع یافتیم که مذاکرات یکی از موسسات ایرانی با نمایندگی بازرگانی شوروی برای تحویل شکر درمقابل پشم به نتیجه نرسیده ودر موردقیمت توافق نشده‌است.

با وصف این گفته میشود مراجعه موسسات ایرانی برای خرید شکر از شوروی افزایش یافته وموسسات ایرانی درمقابل صدور کالاهای خود شکررا بر کالای دیگر ترجیح میدهند.

بنابظهار مقامات بازرگانی شوروی هم اکنون مقداری شکر محصول سال گذشته درانبارهای باکو وسایر شهرهای مرزی موجود بوده وآماده حمل میباشد ومحصول جدید تاچندی دیگر آماده تحویل خواهد شد.

بهرحال امسال نیز مثل سال‌های قبل پیش بینی میشود که نصف سهمیه شکر توسط بازرگانان خریداری شود.

درسال گذشته بازرگانان شکررا از شوروی دریافت داشته ودرمقابل دریافت دودرصد سود بدولت تحویل میدادند.

درسال جاری بعلت افزایش قیمت شکر بازرگانان مجبورند شکر را بقیمت خریداری شده تحویل شرکت معاملات بدهند تنها استفاده این معامله برای بازرگانان اینست که قیمت کالاهای صادراتی خودرا بصورت شکر که قابل تبدیل فوری بریال میباشد دریافت داشته واز اعتباری که برای اینمنظور نزد اداره کل قند و شکر باز میکنند استفاده مینمایند.

ارزش شکری که ایران ازشوروی خریداری خواهد کرد متجاوز از یك هزاروچهل ریال میباشد که درحدود پانصدوبیست میلیون ریال آن توسط بازرگانان خریداری خواهد شد•

انتصابات درداد گستری

احکام این انتصابات دروزارت دادگستری صادر شده‌است:

آقایان صدرالدین غروی دادیار دادسرای شهرستان ارسباران

ابوالمکارم معتمد دماوندی بازپرس دادسرای دیوان کیفر

موسی گرانمند کارمند منتقل از فرهنگ بسمت دادیار دادسرای شهرستان خرمشهر

محمدعلی اسلامی مسلم کارمند ثبت کل سمت بازپرس شعبه ۲ دادسرای سبزوار

قاسم حسینعلی حسینی نژاد بازپرس دادسرای تهران سمت دادیار دادسرای تهران- محمد رضا مفتاح جالبنوسی بازپرس دادسرای تهران سمت دادیاری دادسرای تهران محمد بدیهی دادیار دادسرای تهران سمت معاونت دادسرای شهرستان تهران- سیدجمال مدرسی دادیار دادسرای تهران بسمت دادیاری دادسرای گرگان محمدحسن ولیبافی بازپرس دادسرای تهران بسمت بازپرس دادسرای تبریز

اکبر مهاجرانی کارمندعلی البدل دادگاه شهرستان محلات- محمد سلامت کارمندعلی البدل دادگاه لاهیجان- غلامرضا رضائی حقیقی بکارمندی علی البدل دادگاه سمنان•

نیمی ازاوراق کنکور پزشکی تصحیح شد

تصحیح اوراق امتحانی دانشکده‌های پزشکی، داروسازی، دندانپزشکی که بلافاصله پس از انجام مسابقه ورودی آغاز گردید همه روز بوسیله هیئتی از استادان در تالار شورای دانشکده همچنان ادامه دارد.

استادان مربوطه همه روزه درمحل دانشکده پزشکی حضور یافته ناهار را نیز درهمان جا صرف میکنند واقدام به تصحیح اوراق مینمایند•

امروز خبرنگارما اطلاع یافت که تاحال تردیك به نیمی ازاوراق تصحیح شده ونتیجه امتحانات حداکثر تاروز ۲۵ شهریورماه اعلام واز قبول شدگان ثبت نام بعمل خواهد آمد در امتحان ورودی دانشکده پزشکی ۴۲۸۴ نفر نام نویسی کرده بودند که ۱۳۶ نفر از شرکت درامتحان خودداری کردند •

آخرین اجتماع روسای مدارس تهران در تالار فرهنگ

طبق برنامه‌ایکه ازطرف فرهنگ استان تهران تنظیم شده‌است درچندروز اخیر کلیه روسای مدارس دخترانه وپسرانه اعم از ملی و دولتی بمناسبت پایان تعطیلات وآغاز سال تحصیلی درتالار فرهنگ اجتماع میکنند وآقای دکتر مهران وزیر فرهنگ بنابانی پیرامون وظایف آنان ایراد مینماید آخرین برنامه این اجتماع روسای مدارس دخترانه تهران بود که صبح امروز سیصد نفر از آنان در تالار فرهنگ حضور یافتند. آقای وزیر فرهنگ دراین اجتماع بروسای مدارس دخترانه گفت:

وظیفه شما بمراتب مهمتر ازمدیران آموزشگاههای پسرانه است چشم مادران آینده کشور را تربیت میکنند و فرزندان لایق در دامان مادران باتقوی پرورش می‌یابند.

سپس وزیر فرهنگ وظایف کلی روسای مدارس ومخصوصا طرز رفتار آنان را نسبت بمردم ودانش آموزان واولیای اطفال تشریح کرد ومقارن ساعت ۱۰ صبح اجتماع روسای مدارس پایان یافت•

برای حفر ۶۰۰۰ حلقه چاه درسراسر کشور

یك قرار داد ۶۰۰ میلیون ریالی بایك کمپانی سویسی منعقد می‌شود

امروز اطلاع حاصل شد که بزودی یك قرارداد برای حفر ۶ هزار حلقه چاه عمیق بین بنگاه آبیاری ویك کمپانی سویسی بامضاء خواهد رسید.

مخارج حفر این چاهها که صورت دسته جمعی درنقاطی مانند رضائیه و میاندوآب و شهریار (تهران) وشادر جنوب حفر خواهد شد بالغ بر ۶۰۰ میلیون ریال خواهد بود.

پس ازامضای قرارداد کمپانی سویسی چاهها را حفر خواهد کرد و مخارج آنرا ظرف ۲۰ تا ۲۵ سال دریافت خواهد کرد درروی این چاهها که نمونه‌هائی از آن درجهرم حفر شده موتور پمپ‌های سیارقوی نصب خواهد شد وطوریکه پیش بینی شده هرچاه ۲ تا ۳ سنك آب خواهد داد وبااجرای این برنامه درسیاری از نقاط کشور آب لازم برای زراعت وشرب فراهم میشود امروز گفته شد که بهره سرمایه سویسی درحدود ۵ر۵ درصد خواهد بود

گزارش عملیات انجام شده شش ماهه ادارات وزارت دارائی

باید تهیه و تسلیم وزیر دارائی شود- ادارات وزارت دارائی باید مطابق برنامه پیش بینی شده عمل نموده و برنامه شش ماهه دوم سال را تعیین نمایند

امروز وزیر دارائی طی بخشنامه‌ای بکلیه روسای ادارات وزارت دارائی دستور دادند چون گزارش عملیات انجام شده ۶ ماهه اول سال جاری درحدود برنامه‌های پیش بینی شده باید تهیه شود روسای ادارات موظفند گزارش عملیاتی را که طی این مدت توسط ادارات مربوطه انجام گردیده فوراً تهیه وتا آخر شهریورماه ارسال دارند وهمچنین برنامه عملیات شش ماهه دوم سال جاری هم که طبق معمول بایستی پیش بینی گردد فوراً تهیه وهرچه زودتر بوزارت دارائی تسلیم نمایند.

طوریکه وزارت دارائی اطلاع میدهد کلیه ادارات این وزارتخانه‌ها باید دارای برنامه وهدف مشخص باشند که درهر شش ماه برنامه عملیات خود را روشن نمایند کارهائی که درضمن این شش ماه انجام میشود باید مطابق برنامهٔ پیش بینی شده صورت گیرد وکلیه برنامه‌ها عملی شود.

سالی ۲۰ میلیون تومان دولت برای

بقیه از صفحه ششم

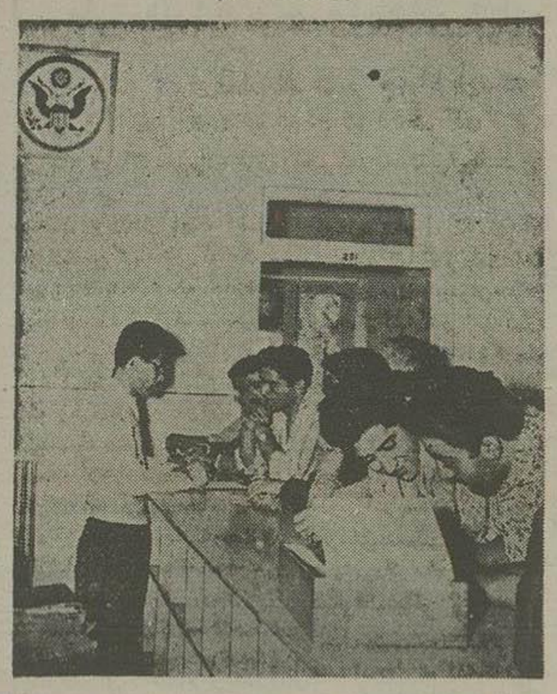

دانشجویان ایرانی از کنسولگری امریکا ویزای خود را میگیرند

تعداد محصلین

جمع کل محصلینی که اکنون در کشورهای اروپا و آمریکا وسایر کشورها تحصیل میکنند ۸ هزار نفر است که بترتیب زیر میباشند.

آمریکا ۲ هزار نفر ـ آلمان ۲۵۰۰ نفر انگلستان ۷۵ نفر ـ فرانسه ۷۰۰ نفر سوئیس ۵۰۰ نفر ـ اتریش ۲۰۰ نفر ـ ایتالیا ۸۰ نفر ـ بلژیک ۵۰ نفر ـ هلند وسوئد ده نفر ـ بیروت ۱۰۰ نفر (در دانشگاه آمریکائی) مصر ۳ نفر ـ نیوزلند ۲ نفر ژاپن ۲ نفر ـ اسپانیا ۲ نفر.

از این عده ۶۵۰۰ نفر دارای پرونده تحصیلی در وزارت فرهنگ هستند و باز از این عده ۳۵۰ نفرشان از تفاوت ارزی و تمام ارز دولتی استفاده میکنند.

از ۸ هزار نفر محصل فوق ۵ درصد در رشته طب ـ ۲۰ درصد در رشته‌های مختلف مهندسی ـ ۱۷ درصد در رشته کشاورزی ۸ درصد در رشته تعلیم و تربیت ۶ درصد در رشته ادبیات وحقوق ـ ۲ درصد در رشته‌های هنرهای زیبا وموسیقی تحصیل می کنند.

اداره اعزام محصل

اداره اعزام محصل بخارجه که اکنون یك اداره مستقل وزارت فرهنگ است سابق بر این یکی از قسمتهای تابعه اداره تعلیمات عالیه بود اما چون کار محصلین روز بروز بادتر میشد لذا قسمت مزبور از اداره تعلیمات عالیه مجزا وصورت اداره مستقلی در آمد. کادر و تشکیلات این اداره قادر برای انجام دادن مراجعات محصلین نیست و دانشجویان واقوام آنها باید روزهای متوالی در کریدورهای این اداره بدنبال پرونده‌های خود سرگردان باشند جای آن دارد که وزارت فرهنگ بتقویت کادر این اداره پرداخته و کارمندانی که بزبانهای خارجی تسلط کامل داشته باشند در این اداره بکار بگمارد وهریك از آنان را مسئول انجام امور یك کشور بخصوص نماید مثلا کارمندی را که زبان فرانسه خوب میداند مسئول محصلینی نماید که بفرانسه اعزام میشوند همینطور در مورد زبان انگلیسی و آلمانی زرگترین دلیل عدم قدرت این اداره در انجام مراجعات محصلین همان تشکیل انجمن اولیای محصلین اعزامی بخارج میباشد این انجمن که از اسمش پیدا است بوسیله محصلین اعزامی بخارجه تاسیس شده است واعضای انجمن با اداره امور محصلین اعزامی بخارجه همکاری کرده حتی اولیای محصلین باطیب خاطر بعد از ظهرها باداره مزبور رفته در نوشتن بروانه های ارزی فرزندان خود با اولیای اداره همکاری میکنند تا فرزندانشان در کشورهای غریب بدون پول وخرجی وهزینه تحصیل نمانند

چند نمونه

اینك در پایان این زیر تاژ چند نمونه از محصلین ایرانی را که در امریکا واروپا بسمت بالاترین درجات علمی نائل شده و با قلبی پراز امید برای خدمت بوطن خود برگشتند ولی متاسفانه بعلت خسارت و کارشکنی و تبعیض مجبور به جلای وطن گردیدند و اینك ما بهترین شرایط ممکنه در امریکا مشغول زندگی و کار هستند ذکر میکنیم.

یکی از این محصلین آقای مهندس ابراهیم توبان است که از دانشگاه کالیفرنیا موفق باخذ دانشنامه در رشته الکتریك شد واختراعی هم بنام زمان سنج نمود وباموفقیت زیاد روبرو گردید.

علاوه بر آن کارخانجات آمریکائی پیشنهادات بسیار مناسبی بآقای توبان کردند. وی در سال ۱۹۵۶ باخذ دانشنامه استادی نایل گردید در اردیبهشت سال گذشته مشارالیه به ایران آمد وپس از مدتها بیکاری اداره آمار عمومی او را خواست باماهی هزار تومان استخدام کند وباوجودیکه وی در ماشین های آمارگیری تخصص کامل داشت معهذا مسئولین امر حاضر نشدند حقوق بیشتری باو بدهند و آقای توبان ناچار بامریکا بازگشت واینك باحقوقی که معادل ۲۴ هزار تومان میباشد در یکی از موسسات صنعتی مشغول کار میباشد.

محصل دیگر آقای دکتر اسلامی شیرازی است که در رشته تخصصی سرطان مطالعه میکند واجازه طبابت در کشور آمریکا باو داده شده است واز پزشکان بیمارستان بزرگ «موریال» آمریکا میباشد.

وی نیز بقصد خدمت بایران آمد اما چون محیط را مساعد ندید بآمریکا مراجعت کرد.

شخص دیگری را میتوانیم مثل بزنیم آقای دکتر طاهری فرزند مرحوم دکتر طاهری یزدی میباشد.

آقای دکتر طاهری باوجودیکه به وکالت مجلس انتخاب شده بود حاضر نشد بایران بیاید میدانید چرا؟ برای اینکه در آمریکا سالی صد هزار دلار (۷۵۰ هزار تومان) درآمد دارد که ۶۰ درصد آن را بابت مالیات بدولت آمریکا میپردازد وچهل درصد بقیه نفع خالصش است.

هر مزفرهت دانشجوی دیگری است که در بین شش نفر محصل امریکائی وغیر امریکائی جایزه موسسه هنری فورد را برده و برای مدت یکسال مطالعه در موسیقی ایرانی بهزینه آن موسسه بایران اعزام شده است.

علاوه بر اینها که بعنوان نمونه نام بردیم عده زیاد دیگری از دانشجویان ایرانی هستند که باحقوقهای گزاف در موسسات خارجی بکار مشغول شده‌اند هم اکنون برای کلیه دانشجویان ایرانی که در کشور آلمان تحصیل میکنند این فرصت موجود است که در موسسات صنعتی آنکشور باحقوقهای کافی استخدام گردند که مسلما نصف آن حقوق را هم در ایران نخواهند گرفت.

غلط بودن سیستم

سیستم تعلیم وتربیت ما بتصدیق کلیه کارشناسان فن غلط است ومردان کار تربیت نمیکند این سیستم تا عوض نشود همین آش است وهمین کاسه علاوه بر آن سیستم استخدامی ما نیز باید تغییر یابد تا این قوانین ومقررات درهم وبرهم عجیب استخدامی که ما داریم البته نتیجه‌ای هم جز این نمیتوان گرفت یك دانشجوی ایرانی پس از شش هفت سال تحصیل واخذ دانشنامه درجه اول مهندسی یا دکتری مجبور است پس از تراشیدن واسطه‌های زیاد بارتبه سه اداری وحقوق ۲۵۰ تومان استخدام شود با این ترتیب آیا میتوان منتظر نتیجه دیگری گرفت؟

محسن موحد

یکبرك سفته بمبلغ دویست هزار ریال مورخه ۲۴ر۵ر۳۶ وسررسید ۲۳ آبان‌ماه ۱۳۳۶ امضاء شرکت سهامی نخ وپشم ایران بحواله کرد آقای حاجی محمد باقر افشاریان مفقود گردیده بدینوسیله باطلاع کلیه بازرگانان محترم وبانکها میرساند که هر گونه ظهرنویسی وانتقالی درمورد سفته مذکور انجام شود برای عموم ازدرجه اعتبار ساقط است. آ ـ ۱۲۷۲۳

شرکت سهامی نخ وپشم ایران

استمداد وزارت فرهنگ

از مردم متمکن تهران

دیروز وزارت فرهنگ طی یك اعلامیه خاطرنشان کرد که نظر وزارت فرهنگ از ایجاد مدارس ملی توجه افراد متمکن بدین موسسات ودر نتیجه تامین جا برای مردمان کم‌ضاعت است اکنون نیز با آنکه بر تعداد مدارس دولتی افزوده شده ولی هنوز عده این مدارس باندازه‌ای نیست که گنجایش تمام داوطلبان را داشته باشد وناچار باید عده‌ای از اطفال بمدارس ملی منتقل شوند باین جهت از کلیه مردمان متمکن درخواست میشود که فرزندان خود را بمدارس ملی بفرستند واسباب تشویق این آموزشگاهها را فراهم وبرنامه‌های فرهنگی کمك نمایند

افسر نیروی دریائی ایران درامریکا

از تاسیسات نظامی این کشور دیدن میکند

۲۸ افسر عالیرتبه از ۲۸ کشور مختلف اکنون مشغول بازدید از تاسیسات مدرن وعظیم دریائی ونظامی کشور امریکا میباشند.

از طرف نیروی دریائی ارتش شاهنشاهی ناخدا صفوی افسر نیروی دریائی ایران در این بازدیدها شرکت دارد.

این عده روز جمعه (فردا) از کاخ سفید در «واشنگتن» ، بازدید خواهند نمود.

وزارت دفاع امریکا اعلام کرد که منظور از این بازدیدها اینست که افسران دریائی ملل مختلف باجنبه‌های نظامی وسیاسی کشور امریکا آشنا شوند.

افسران مزبور باسران نظامی امریکا نیز جلساتی تشکیل خواهند داد.

آمار هوائی

آمار هوائی ۱۳ شهریور ۱۳۳۶ از اداره کل هواشناسی

ساعت شش و نیم صبح	۲۰	درجه بالای صفر
« ۱۳	۲۹ر۹	درجه بالای صفر
« ۱۸ر۳۰	۲۹ر	درجه بالای صفر
حد اکثر	۳۱ر۴	درجه بالای صفر
حداقل	۱۷ر۱	درجه بالای صفر

مقایسه : درجه حرارت تهران نسبت بروز قبل صبح یك درجه وظهر درجه و دو درجه و شب یك درجه وهشت درجه بیشتر بوده است حداکثر حرارت نیز نسبت بروز قبل دو درجه بیشتر بوده است.

گرمترین وسردترین نقاط : در ۲۴ ساعت گذشته طبق آمار هواشناسی کشوری (مهرآباد) گرمترین نقاط ایران آبادان ۴۵ درجه بالای صفر وسردترین امکنه مشهد وشهرکرد با ۸ درجه بالای صفر بوده است.

اعزام واحدهای سیار سینما جهت آموزش روستائیان

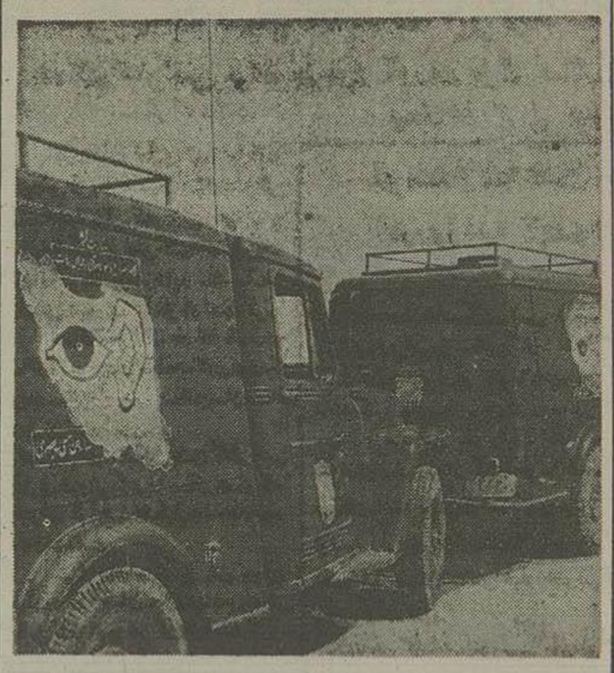

بمنظور آموزش روستائیان در امور کشاورزی واصلاح امور عمرانی واجتماعی اخیراً ۱۴ دستگاه واحد سیار سینما از طریق برنامه همکاری‌های فنی در اختیار بنگاه اصلاح امور اجتماعی وعمران دهات قرار داده شده است.

هر یك از این واحدهای سیار مجهز بدستگاههای نمایش فیلم وضبط صوت وسایر لوازم وهمچنین دارای دو نفر کارشناس تعلیمات سمعی وبصری میباشد.

از اول شهریور ماه دو واحد از دستگاههای مزبور بحوزه‌های عمرانی ورامین وگرمسار اعزام ومشغول بکار شده‌اند و ۱۲ دستگاه دیگر بحوزه‌های عمرانی ایرانشهر، گنبدکاوس، میاندوآب، سوسنگرد ومراکز استانها اختصاص داده شده که قرار است قریبا بنقاط مزبور اعزام گردند.

تقدیر

آقای کریم مجدالعلما رئیس سازمان بیمه‌های اجتماعی استان چهارم بمناسبت جدیت در انجام وظیفه مورد تقدیر واقع شده است.

* * *

اداره فرهنگ استان تهران نیز از آقای مهدی قریب بمناسبت بازرسی دقیقی که در سال تحصیلی گذشته انجام داده‌اند کتبا تقدیر بعمل آورده است.

زندانهای ایران

در آخرین جلسه شورای عالی فرهنگ ارزش رساله دکترای آقای دکتر پرویز نیرومند تصویب شد ایشان تز خود را در باره زندانهای ایران ورفورم جدید آن نگاشته‌اند که از موضوعات جالب حقوق قضائی کشور ما محسوب می گردد.

انتصابات فرهنگ

آقای مرتضوی برازجانی رئیس سابق اداره تعلیمات ابتدائی بسمت مشاور مخصوص تعلیمات دینی واخلاقی آقای وزیر فرهنگ وآقای باقر نحوی رئیس اسبق اداره کل کارگزینی وزارت فرهنگ بریاست اداره بودجه وزارت فرهنگ منصوب شدند.

بعد از موفقیت عظیم و بی‌مانندی که فیلم رنگی «کوچولوی قلابی» در فصل تابستان امسال کسب کرد و از لحاظ فروش رکورد جدیدی در فصل تابستان بدست آورد که تا آنوقت سابقه نداشت اینك یکی دیگر از مشهورترین شاهکارهای دین مارتین وجری لوئیس را که بمراتب عالی‌تر وتفریحی‌تر از «کوچولوی قلابی» است بعلاقمندان هدیه میشود.

از روز یکشنبه در تراس باشکوه سینما دیانا و سالن سیمما دنیا

قهرمانان جهانی خنده و تفریح

دین مارتین ـ جری لوئیس

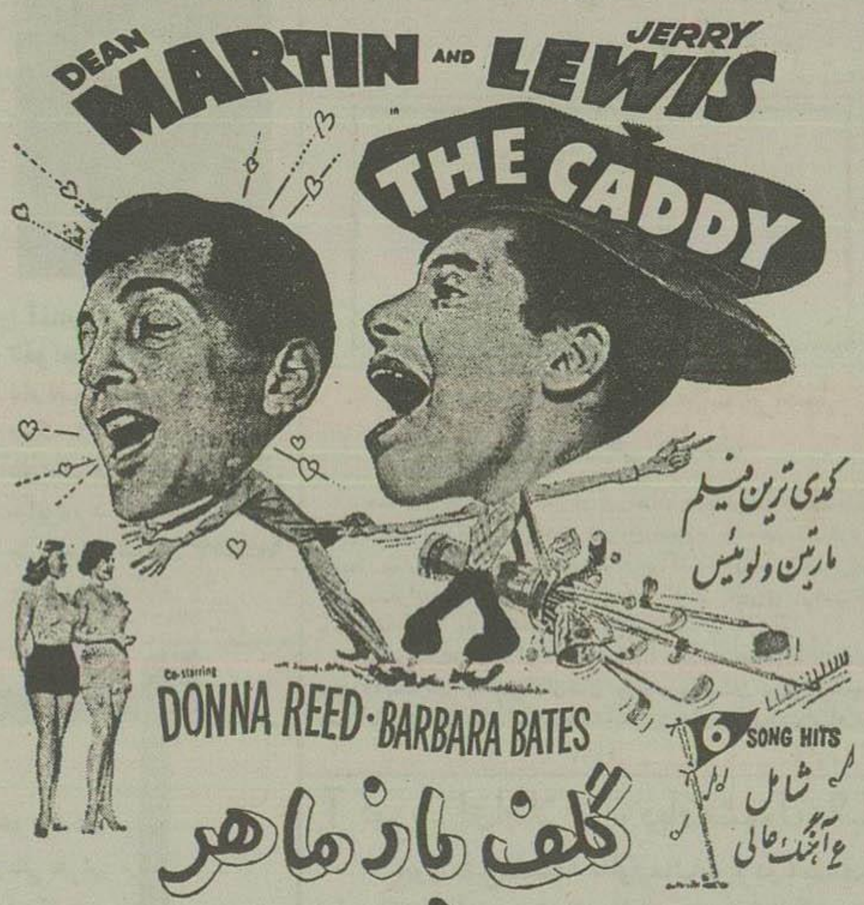

گلف باز ماهر

باشتراك ستاره شهیر سینما دونا رید و برنده جایزه اسکار در فیلم

از اینجا تا ابدیت وهنرپیشه جذاب و زیبا باربارا بیتس

اثر کارگردان معروف نورمن تاروك محصول کارخانه پارامونت

حرکات مارتین ولوئیس در فیلم گلف باز ماهر شمارا عجیب خواهد خنداند

* * *

فیلم جنك و شهوت

فقط تا سه شب دیگر ادامه دارد

آ ـ ۱۷۵۱۶ «کانون طوطی»

قابل توجه

مجلسین محترم سنا و شورای ملی ومقام محترم وزارت کشور وریاست شهربانی کل کشور

محترما معرض میرساند اینجانبان امضاء کنندگان ذیل از طرف وجوه اهالی ساکنین بخش ۱۵ خاطر مقامات فوق الذکر را بنکات ذیل معطوف میدارد.

۱ ـ از بدو ریاست سروان گلستانه بریاست کلانتری ۱۵ جنایات متعددی بوقوع پیوسته برای نمونه قتل حمدعلی (معروف محمدرطبل) وقتل ابراهیم (معروف بسورچی) وچند بن فقره چاقو کشی دیگر که وقعه دفتر کلانتری حکایت میکند

۲ ـ دائر شدن تقریبا ۳۰ شیره‌خانه وقمار خانه‌های متعدد که توسط خود مامورین وبژه کلانتری حفاظت میشود.

۳ ـ چنانچه کسی شکایت داشته باشد از ترس مامورین کلانتری مراجعه نمیکند وبا اگر مراجعه بشود از آنها مطالبه پول مینمایند.

۴ ـ تقاضا میشود از اولیای مسئول باین نکته هم توجه فرمایند که مراجعین زنها بکلانتری چنانچه متهم باشند فورا بزندان زنانه اعزام ودرغیر این صورت بقید کفیل آزاد گردند

۵ ـ کسانیکه تشویق مینمایند بدروی نظر واستفاده شخصی بوده وبهیچوجه جنبه عمومی ندارد درخاتمه استدعای بذل توجه مخصوص بنکات فوق داریم وما وجود سرهنگان مجرب کاردان که مسئولیت این بخش را بعهده یك سروان جوان گذاشته شده است وتقاضای رسیدگی وتامین امنیت این بخش را خواستاریم

سیدجواد شاهکرمی ـ محمدحسن تحویلی ـ محمد علی ملکوتی ـ غلامحسین ابوالحسنی ـ حسن شیخی قمی علی محمد ملکی ـ محمدحسن معینی ـ حبیب‌الله بیدگلی محمدحسن خطیب‌زاده

آ ـ ۱۲۷۲۱

آگهی انتخابات هیئت مدیره شرکت واحد اتوبوسرانی عمومی شهر تهران وحومه

طبق نامه شماره ۶۷۲ ـ ۲۰ر۵ر۳۶ شرکت واحد اتوبوسرانی عمومی شهر تهران وحومه بپیوست صورتجلسه مجمع عمومی عادی مورخه ۹ر۵ر۳۶ آقایان احمد جهانسوزی ونصرت‌الله همایون واسمعیل رحیمی لارجانی بسمت اعضای اصلی هیئت مدیره بجای تیمسار سرلشکر علوی مقدم وسرکار سرهنگ ناصر امیراصاری وآقای اسمعیل داودیان انتخاب شده‌اند وهمچنین آقای میرعلینقی میرکیا بجای آقای سرکار سرهنگ آذرین بسمت عضو علی‌البدل انتخاب گردیده وبرابر صورتجلسه هیئت مدیره مورخه ۱۲ر۵ر۳۶ آقای نصرت‌الله همایون بسمت رئیس هیئت مدیره وآقای احمد جهانسوز بسمت مدیر عامل شرکت انتخاب وحق امضاء کلیه اسناد وچکها واوراق صادره از شرکت وهمچنین نامه‌هائی که دارای جنبه مالی یا تعهد آور باشد بامدیر عامل وآقای نصیر دادخواه متفقاً خواهد بود.

آ ـ ۱۲۷۱۵

رئیس اداره ثبت شرکتها وعلائم واختراعات
مهدی نراقی

لوله های لاستیکی انگلیسی

مخصوص آب ـ باد ـ نفت ـ سم پاش

صمیمی خیابان برق ـ تلفن ۵۱۶۴۳

آ ـ ۱۷۳۹۶ «دوگا»

نتیجه قرعه کشی سری ۳۵۰

بلیطهای هفتگی بخت آزمائی ملی

شماره	۹	۵۰	ریالی
«	۷۶	۱۰۰	«
«	۳۵۴	۱۰۰۰	«
«	۶۱۶۶	۲۰۰۰۰	«
«	۴۵۴۳۹	۲۵۰۰۰۰	«
«	۴۵۴۴۰	۱۰۰۰۰	«
«	۴۵۴۳۸	۱۰۰۰۰	«

آ ـ ۱۷۵۲۴ **بخت آزمائی ملی**

آگهی جهت اطلاع آقای احمد فرح‌راد

علت عدم شناسائی نشانی شما بدینوسیله باطلاع میرساند سفته‌هائی که بمبلغ ۱۳۰۰۰۰ ریال وجه سررسید ۲۹ آذرماه سال جاری میباشد از طرف بانو صغری قاسملی اصل فروشنده سند شماره ۱۰۸۸۳۰ ـ ۲۸ر۳ر۳۶ وآقای یعقوب باقریان رسماً باینجانب اعلام گردیده که از پرداخت مبلغ مزبور سفته‌های مورد بحث را شما خودداری شود لذا بدینوسیله باستحضار عالی میرساند که سفته‌های مزبور از معامله ویا فروش خودداری فرمائید وسفته‌های مزبور از درجه اعتبار ساقط است.

آ ـ ۱۲۷۳۱ **نصرالله صبوحی**

جلسه ماکوئی‌ها

فردا عصر جمعه خیابان حیدم جنب مسجد ناصرالدین کوچه مافی‌ها دست راست آخر بن بست کاشی ۱۷ منزل حاج سید عبدالحمید موسوی ماکوئی

آ ـ ۱۲۷۲۹

فیلم واکسی

تا چند شب دیگر در سینما فردوسی ادامه خواهد داشت

آ ـ ۱۷۵۳۰

درواقعه که دیروز برای اینجانب وخانم بنده در شمس‌آباد اتفاق افتاده بود که با کمك آقای عبدالله عبدی اهل لوبزان وعده‌ای نجات یافتم بدینوسیله از ایشان قدردانی مینمایم

رجبعلی ایرانپور

آ ـ ۱۲۷۲۵

برنامه آینده سینما تهران وسینما خورشید نو

یک فیلم با عظمت تاریخی از زندگی یعقوب لیث صفار که بانی وحدت ویگانگی ایران بود

آ ـ ۱۷۵۵۷ «کانون طوطی»

اطلاعات

تغییر ساعات کار وزارتخانه‌ها

طبق بخشنامه آقای نخست‌وزیر از تاریخ شانزدهم شهریورماه ۱۳۳۶ (شنبه پس فردا) ساعات کار وزارتخانه‌ها از هشت صبح تا دو ساعت بعدازظهر و روزهای پنجشنبه تا یك بعدازظهر خواهد بود.

عزیمت رئیس اداره اطلاعات وزارت خارجه به آمریکا

قبل از ظهر امروز آقای رشیدی حائری رئیس اداره اطلاعات وزارت امور خارجه وعضو هیئت نمایندگی ایران در دوازدهمین دوره اجلاسیه سازمان ملل متحد با هواپیما تهران را ترك گفت.

آقای رشیدی چند روزی در ژنو اقامت خواهد کرد و سپس از آنجا به نیویورك میرود.

کار شناسان اکتشافی نفت

با ۴۰ کامیون و ۱۸۰ قاطر وارد بندر عباس شدند

گزارش تلگرافی خبرنگار ما در بندرعباس حاکی است که دو روز قبل دسته‌ای از کارشناسان اکتشاف و استخراج نفت، از طرف شرکت عامل تولید شرکت ملی نفت ایران وارد بندرعباس شدند. این دسته با ۴۰ دستگاه کامیون و ۱۸۰ راس قاطر لوازم اکتشاف و حفر چاه را همراه آورده‌اند تا در بیابانهای اطراف بندرعباس شروع بعملیات اکتشافی نفت بنمایند. کارشناسان اکتشافی نفت مدت یکسال است که در قسمت‌های لار و کناوه مشغول عملیات زمین شناسی هستند و یك فرودگاه موقتی در آن ناحیه ساخته شده است و با وسایل می‌سیم تماس دائم با مسجد سلیمان دارند.

معرفی وابسته جدید نظامی انگلیس

دیروز آقای سرهنگ مك‌لین وابسته نظامی سابق انگلیس بهمراهی سرهنگ ر.و.م. فیر وابسته جدید نظامی انگلیس در ستاد ارتش با تیمسار سرلشکر آریانا ملاقات کرد.

در این ملاقات آقای مك‌لین وابسته جدید نظامی سفارت انگلیس را به رئیس ستاد ارتش معرفی نمود.

انتخاب هیئت مدیره در مجمع عمومی بنگاه حمایت مادران

عصر دیروز مجمع عمومی سالیانه بنگاه حمایت مادران و نوزادان وزارت دربار شاهنشاهی بریاست آقای علاء وزیر دربار و با شرکت اعضای هیئت مرکزی بنگاه و چندتن از نمایندگان دومجلس وجمعی از شخصیت های مختلف تشکیل گردید.

آقای علاء جلسه مجمع را افتتاح و شرحی از خدمات بنگاه حمایت مادران بیان نمودند.

سپس تیمسار سپهبد یزدان‌پناه رئیس هیئت مدیره بنگاه پیرامون وضع عمومی و برنامه بنگاه اطلاعاتی در اختیار مجمع عمومی گذاشتند و گزارش سالیانه بنگاه از طرف آقای دکتر موتمنی مدیر عامل بنگاه حمایت مادران خوانده شد و از طرف مجمع عمومی مورد تصویب قرار گرفت. در این هنگام انتخاب اعضای هیئت مدیره جدید بنگاه شروع شد.

در نتیجه تیمسار سپهبد یزدان‌پناه - آقایان دکتر صالح، دکتر سعید مالك، دکتر فرهاد رئیس دانشگاه، دکتر عباس نفیسی - شهردار تهران - رئیس شهربانی کل کشور - احمد اخوان، حسن کاشانیان - محمدرضا خرازی مرتضی قیصریه - بانو ناصر - بانو تربیت، دکتر حمید آهی - حسین شیبانی و دکتر محمد موتمنی بسمت هیئت مدیره انتخاب شدند.

برنامه کار کنفرانس شهرداران در مشهد

بعدازظهر امروز آقای دادور معاون وزارت کشور بهمراه آقایان نورافشار وملایری مدیران کل آن وزارتخانه برای افتتاح کنفرانس شهرداران استان نهم بمشهد عزیمت کردند.

در این کنفرانس که روز ۱۷ شهریورماه برای مدت ۴ روز گشایش مییابد درمورد وظائف سازمان اتحادیه شهرداریها و شهرداران - مردم و شهرداری - انتظارات مردم از شهرداری - تاریخچه اتحادیه شهرداریها و وظایف آنها - آینده سازمان اتحادیه شهرداری‌های ایران - شهرسازی و اصول آن - کشتارگاهها - آموزش آتش نشانی و رفع مشکلات موجود مذاکره و تصمیمات لازم گرفته میشود

روزنامه فردا فردا منتشر میشود

افتتاح کلوب - دانسینگ - بار
کیت کات
ارکستر استانبولی
خیابان پهلوی شمیران ایستگاه محمودیه
آ-۱۷۵۶۲

سیلدا SILDA سیلدا
سرنگهای سیلدا سوزنهای سیلدا درجه‌های هوا و طبی سیلدا
در موقع خرید دقت فرمائید مارکهای تقلیدی و تقلبی را بجای مارك سیلدا بشما تحویل ندهند
آ-۱۶۷۱۴ ۱۰-۲

شرکت نمایندگان ایران در کنفرانس رادیوئی بغداد

در این کنفرانس برای بوجود آوردن طرق همکاری نزدیك بین موسسات رادیوئی کشورهای عضو پیمان مذاکراتی صورت میگیرد

کارمندان اداری تهیه برنامه های رادیوئی و کارشناسان و متخصصین فنی موسسات رادیوئی کشورهای ایران و عراق و پاکستان و ترکیه و ایالات متحده آمریکا از روز شنبه یك سلسله جلساتی را در بغداد آغاز خواهند کرد.

این نمایندگان درباره طرق و وسائل لازم جهت ایجاد همکاری نزدیکتر بین موسسات رادیوئی منطقه پیمان مطالعه بعمل خواهند آورد.

تصمیم برای تشکیل چنین کنفرانسی از طرف شورای وزیران پیمان بغداد که اخیراً در کراچی تشکیل جلسه داده بود اتخاذ شده است.

بقرار اطلاع از طرف دولت ایران دو نفر آقایان معز و مهندس عاطفی در این کنفرانس شرکت خواهند کرد.

نمایندگان ایران ظرف امروز و فردا عازم بغداد خواهند شد.

کنفرانس کارشناسان و متخصصین فنی موسسات رادیوئی کشورهای عضو پیمان بغداد بین چهار تا پنج روز بطول خواهد انجامید و سعی خواهد شد طی این جلسات طرق جدیدی برای همکاری نزدیك بین موسسات رادیوئی کشورهای منطقه پیمان بغداد بوجود آید

توسعه ساعات پخش اخبار خارجی از رادیو تهران

از روز شنبه آینده ۱۷ بخش اخبار خارجه بوسیله خبرگزاری پارس از رادیو تهران پخش میشود

آقای محمدرضا عسکری رئیس خبرگزاری پارس امروز بخبرنگار ما اظهار داشت رادیو تهران از شنبه ۱۶ شهریور مانند کلیه رادیوهای بزرگ و مجهز جهان در هر ساعت سه دقیقه اخبار و گزارشهای مهم جهان که تا آخرین لحظه دریافت داشته پخش خواهد گردید بدین ترتیب رادیو تهران از ساعت ۶ بامداد تا ساعت ۱۲ شب ۱۷ بخش اخبار خارجی پخش خواهد بود.

رئیس خبرگزاری پارس سپس اضافه کرد: سرویس خارجی خبرگزاری پارس در تمام مدت شبانه روز بطور مداوم مشغول کار است و کلیه اخبار و وقایع مهمی را که در جهان روی میدهد در اختیار دارد و از روز شنبه ساعت ساعت گزارشهای واصله را باطلاع اهالی محترم کشور خواهد رساند.

رئیس دانشگاه تبریز

آقای دکتر غلامعلی بازرگان استاد دانشگاه تهران بریاست دانشگاه تبریز منصوب شد و روز شنبه بمحل ماموریت خود عزیمت خواهد کرد.

عزیمت سه افسر و یك درجه‌دار بآمریکا

سه نفر از افسران آرتش آقایان سرهنگ دوم عبدالله خواجه‌نوری دادیار دادستانی ارتش، سرگرد جهانبخش رزمجو افسر آجودانی کل لشکر ۲ تبریز ستوان دوم مصطفی جنتی عطائی و همچنین گروهبان دوم درخشان کارمند اداره ذخائر ارتش صبح دیروز با هواپیما از طریق کمکهای نظامی ارتش آمریکا بصوب آنکشور عزیمت کردند.

این عده در رشته‌های اختصاصی خود بمطالعه خواهند پرداخت.

ملاقات فرمانده لشکر خرم‌آباد با رئیس ستاد ارتش

صبح امروز تیمسار سرتیپ سجادی معاون سابق لشکر خراسان که اخیراً بسمت فرماندهی لشکر مستقل خرم‌آباد منصوب شده است در ستاد ارتش حضور یافته و برای خداحافظی و کسب دستور با تیمسار سرلشکر آریانا رئیس ستاد ارتش ملاقات کرد.

تیمسار سرتیپ سجادی بزودی بمحل مأموریت خود عزیمت خواهد کرد.

انتقال دکاکین نانوائی ممنوع شد

امروز اداره کل غله و نان طی اخطاریه‌ای بکلیه نانوایان شهر و حومه که مشغول پخت میباشند اطلاع داد که چون در حال حاضر در تمام محلات شهر و حومه بحد لزوم دکاکین نانوائی موجود میباشد لذا از این تاریخ انتقال دکاکین از محلی بمحل دیگر بطور کلی ممنوع میباشد و متقاضیانیکه در این مورد میرسد ترتیب اثر داده نخواهد شد فقط در موارد سیار ضروری و منحصرا برای نقاط جدیدالتاسیس برحسب تشخیص اداره نان ترتیب انتقال دکاکین زائد هر محل داده خواهد شد

سیلوهای آلومینیومی
برای ذخیره گندم - جو وغیره وارد شد
جهت کسب اطلاعات و ملاحظه مشخصات مراجعه فرمائید بخیابان فردوسی نزدیك میدان فردوسی
شرکت سهامی ایرانشهر
۲-۳ آ-۱۷۱۷۶

چینی مسعود
آ-۱۷۲۷۴

آگهی استخدام
شرکت ملی نفت ایران برای تصدی امور ساختمانی و تعمیرات ابنیه در نفت شاه یك مهندس دیپلمه و یا مهندس عملی که واجد شرایط زیر باشد احتیاج دارد:
۱- سن حداکثر ۳۵ سال
۲- دانشنامه در رشته مهندسی ساختمان و یا گواهی نامه دوره کامل متوسطه با داشتن حداقل پنج سال سابقه در امور ساختمانی.
داوطلبان برای کسب اطلاعات بیشتر بین ساعات ۱۰ تا ۱۲ بکارگزینی مرکزی این شرکت واقع در خیابان شاه چهارراه دانشگاه مراجعه فرمایند.
۱-۳ آ-۱۷۵۱۴

واکسی
در سینما فردوسی
«کانون طوطی»
آ-۱۷۵۳۰

انتظار پایان یافت
روزنامه وزین
صبح شنبه با مقالات جالب و مباحث دقیقی پیرامون سیاست کلی مملکت، سازمان فرهنگ، ورزش و نیاز ملی همراه بایك کتاب منتشر نشده از جك لندن و دقیقترین خبرهای پشت پرده انتشار مییابد.
صبح شنبه روزنامه وزین را فراموش نکنید
آ-۱۲۷۹۱

اینهم آقای رضوانی

آقای محمد رضوانی تلفونچی سازمان برنامه دارنده بلیط شماره ۲۳۱۷۹۹۰ سری ۳۴۹ هفته گذشته دویست و پنجاه هزار ریال جایزه برد که جایزه مذکور طی چك شماره ۶۷۵۷۳۳ باو پرداخت شد
آ-۱۷۴۰۰

زیماك

معروفترین ماشین تحریر فارسی و لاتین
شرکت ایرانشهر - خیابان فردوسی
آ-۱۶۰۴۴ ۱۲-۷

تلگراف تسلیت شاهنشاه

به فرزند ارشد مرحوم آیت‌الله گلپایگانی

در مجلسی که در نجف اشرف برگزار گردید یك هیئت رسمی از طرف دولت ایران شرکت کرد

بطوریکه خبرنگار ما در نجف اشرف گزارش میدهد:

بمناسبت درگذشت آیت‌اله آقای سیدجمال‌الدین گلپایگانی که یکی از مراجع بزرگ تقلید عالم شیعه بودند مجالس ختم متعددی در نجف اشرف و کربلا و کاظمین و تمام شهرهای شیعه‌نشین عراق برگزار گردید که یکی از آنها مجلسی بود که از طرف بازماندگان آن مرحوم در مسجد بزرگ هندی در نجف برگزار گردید و در آن تمام مردم شرکت نموده و هیئتهای مخصوصی نیز از شهرستان‌های عراق در آن حضور بهم رسانیده و بحضرت حجة‌الاسلام آقای سید محمد هاشمی گلپایگانی فرزند و جانشین روحانی آن فقید سعید تسلیت میگفتند از جمله هیئتهائی که برای تسلیت آمدند هیئت سفارت کبرای شاهنشاهی بریاست آقای دولتشاهی سرکنسول بغداد و آقای عاملی مستشار سفارت و آقای ظلی دبیر سفارت کبرا بمعیت آقای شاهرودی کنسول نجف اشرف بود که از طرف دولت شاهنشاهی ایران تسلیت گفتند همچنین هیئتی از طرف دولت عراق برای تسلیت بنجف آمدند.

تلگرافات تعزیت زیادی نیز از اطراف و اکناف ایران و عراق و هند و پاکستان بحضرت حجت‌الاسلام آقای حاج سید محمد گلپایگانی رسیده که مهمترین آنها تلگراف تسلیت اعلیحضرت همایون شاهنشاهی و تیمسار سرلشکر باتمانقلیچ سفیر کبیر شاهنشاهی ایران بشرح زیر است:

جناب مستطاب حجة‌الاسلام آقای حاج سید محمد گلپایگانی دامت افاضاته - خبر فوت مرحوم مغفور رضوان جایگاه آقای سید جمال گلپایگانی باعث کمال تاسف و تاثر خاطر مبارك شاهانه گردید و مقرر فرمودند تعزیت و تسلیت خاطر مبارك ملوکانه را بدین وسیله بجنابعالی و اخوان محترم و کلیه خاندان فقید سعید مطاب ثراه ابلاغ و سلامتی وجود جنابعالی و عموم خاندان آنمرحوم مغفور رضوان‌الله علیه را از خداوند مسئلت دارم

رئیس دفتر مخصوص شاهنشاهی

تلگراف دیگر

نجف حضرت حجة‌الاسلام آقای سید محمد آیت‌الله‌زاده گلپایگانی

خبر ضایعه فوت پدر بزرگوارتان حضرت آیت‌اله‌العظمی آقاسید جمال گلپایگانی نورالله‌ضریحه را با یك دنیا تاثر و تالم تعزیت میگویم این فاجعه بزرگ اسلام و جهان علم و زهد و تقوا غیر قابل جبران است و مصیبتی عظیم برای تمام عالم تشیع و اسلام و بویژه ایران بشمار میرود از خداوند متعال خواهانیم حضرت عالی را که بهترین خلف آن سلف بزرگوار هستید از کلیه بلیات محفوظ دارد و بحوزه علمیه نجف اشرف و عموم شیعیان و ایرانیان صبر جمیل عطا فرماید

سفیر کبیر - سرلشکر باتمانقلیچ

ورود رایزن مطبوعاتی دربار شاهنشاهی

قبل از ظهر امروز آقای شجاع‌الدین شفا رایزن فرهنگی و سخنگوی دربار شاهنشاهی که برای اخذ تماس با نمایندگیهای فرهنگی ایران در اروپا و همچنین دعوت دو هفته‌ای دولت انگلستان باروپا رفته بود وارد تهران شد. آقای شفا جزو مهمانداران حضرت رئیس جمهوری ایتالیا میباشد.

ضمنا امروز اطلاع حاصل شد که آقای دکتر محسن صدری نیز از طرف دربار شاهنشاهی بسمت مهماندار حضرت رئیس جمهور انتخاب شده است.

نمایندگان ایران در کنفرانس بین‌المللی پیش آهنگی

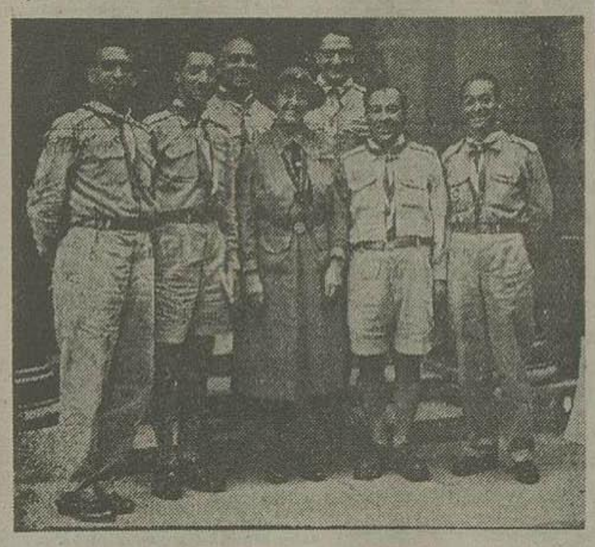

خوانندگان عزیز اطلاع دارند که ۱۱۶ نفر از پیش آهنگان ایرانی چندی قبل برای شرکت در جمبوری لندن «سوتن پارك» عازم انگلستان شدند. آقایان دکتر بنائی و مرتضی بنائی نیز بسمت سرپرست بهمراه این عده عازم انگلستان گردیدند.

بقرار اطلاع بعد از خاتمه جمبوری شانزدهم کنگره کنفرانس بین‌المللی پیش آهنگی در کمبریج انگلستان تشکیل گردید که سرپرستان اردوی پیش آهنگی ایران نیز در این کنفرانس شرکت نمودند.

در عکس بالا از چپ براست آقای بنائی، آقای خوشنویسان، آقای دکتر بنائی لیدی بیدن پاول (همسر لرد بیدن پاول موسس پیشاهنگ جهان) و آقایان تابان پادگرنی و صدری شرکت کنندگان در کنفرانس بین‌المللی پیش آهنگی دیده میشوند.

انتشار مجله جهت سردفتران

بمنظور بالا بردن سطح معلومات صاحبان دفاتر اسناد رسمی در کلیه نقاط کشور مطابق قانون کانون سردفتران میتواند مجله‌ای تهیه و منتشر نماید.

بهمین منظور آقای غلامرضا فولادوند مدیر کل ثبت از کانون سردفتران درخواست کرده است که هرچه زودتر مجله مفیدی جهت سردفتران محاضر مرکز و شهرستانها منتشر نماید

امروز اطلاع حاصل شد که مقدمات نشر این مجله فراهم شده و در هفته آینده منتشر خواهد شد.

شماره‌های جدید تلفن شرکت سهامی فیروز
۳۷۴۹۸-۳۷۴۹۷-۳۷۴۹۶-۳۷۴۹۵
آ-۱۷۳۷۲

بوریدان
پهلوان برج نل
عالیترین شاهکار - میشل زواکو
(جزوه دوم) روز شنبه منتشر میشود
آ-۱۲۷۳۹

مجروحین و مصدومین از شما استمداد می طلبند
هموطنان عزیز جمع کثیری از برادران و خواهران آسیب دیده شما که بر اثر حوادث تاثرانگیز اخیر بشدت مجروح و مصدوم شده‌اند و سبب خونریزی زیاد در بیمارستانها دقایق آخر حیات خود را می گذرانند از شما استمداد می طلبند مشکرانه سلامت و آسایشی که دارید مقدار ناچیزی از خون خود را بآنان اهداء کنید و از مرگ حتمی نجاتشان بخشید.
برای ثبت نام و انجام این کار خیرخواهانه میتوانید همه روزه از ساعت ۶ صبح تا ۶ بعدازظهر به بخش انتقال خون واقع در بیمارستان سینا نزدیك چهارراه حسن‌آباد مراجعه فرمائید و موجبات آسایش وجدان و رضای خدا را فراهم سازید
آ-۱۱۶۷۰ ۱۴-۱۵

این پانزده روز هم خواهد گذشت
روز بیست و نهم شهریور قرعه‌کشی بلیطهای اعانه ملی انجام خواهد شد یك جایزه یك میلیون ریالی و هزاران جایزه صدهزار ریالی ده‌هزار ریالی هزار ریالی و سیصد ریالی این بلیطها در انتظار کسانی است که از فرصت استفاده کرده و بلیط تهیه کرده اند.
با سی ریال شما هم میتوانید یك بلیط مشترك بخت‌آزمائی ملی و اعانه ملی خریداری نموده و بدین ترتیب هم در قرعه‌کشی هفتگی روزهای چهارشنبه و هم در قرعه‌کشی معظم ۲۹ شهریورماه جاری شرکت و از جوائز مهم برخوردار شوید
آ-۱۷۵۹۰

آگهی برای اطلاع مودیان مشمول مالیات بر مجموع درآمدها
چون طبق ماده ۱۵ قانون مالیات بر درآمد مصوب فروردین ماه ۱۳۳۵ موعد تسلیم اظهارنامه و پرداخت مالیات مجموع درآمد دوره عملکرد سال ۱۳۳۵ در آخر شهریورماه ۳۶ منقضی میگردد لذا بدینوسیله باطلاع کلیه مودیان مشمول مالیات بر مجموع درآمدها اعم از اشخاص و شرکتها و نمایندگیها که درآمد عملکرد سال ۳۵ آنان از یك یا چند منبع بیش از هفتصد هزار ریال بوده و تاکنون مالیات خود را نپرداخته‌اند میرساند که از فرصت استفاده نموده در تسلیم اظهارنامه مربوطه و پرداخت مالیات متعلقه باداره مالیات بر مجموع درآمد پیشکاری تهران اقدام نمایند تا مشمول جریمه و زیان دیرکرد قانونی نشوند
پیشکار دارائی تهران - بهمنیار
آ-۱۷۳۲۷ ۲-۴

دکتر اشرفی
از مسافرت اروپا مراجعت و از روز شانزدهم شهریور از ساعت سه الی هفت بعد از ظهر از بیماران محترم پذیرائی مینماید
تلفن ۴۵۴۴۹ آ-۱۲۳۰۷ ۲-۳

مجله ستاره سینما
از توقیف خارج و شماره توقیف شده عصر شنبه (پس فردا) منتشر خواهد شد
آ-۱۲۷۹۷

(پروفسور سوسول) باضافه (وحدت) مساویست با یکدنیا شادی و شعف - محل تابستانی تاتر تهران
آ-۱۷۳۶۲ شروع ۸ و نیم بعدازظهر ۲-۲