سال سی ودوم ـ شماره ۹۵۰۹ — دو شنبه شانزدهم دی ماه ۱۳۳۶ — تکشماره دو ریال ونیم

اطلاعات

انگلستان بار دیگر متوجه سیاست موازنه قوا شده است

ملك سعود پرچمدار اتحاد مجدد اعراب شده ـ عربستان پیشنهاد کرد کنفرانسی از سران عرب درقاهره تشکیل گردد

دکتر سوکارنو برای یك مسافرت شش هفته‌ای به‌خارج از اندونزی رفت ـ ملك میلان یك پیام خصوصی به آیزنهاور فرستاد ـ آغاز مبارزه ضد کمونیستی شدید در ترکیه

اخبار جهان درصفحات ۳، ۴، ۱۸ و ۱۹ چاپ شده

جریان روز

از نظر دیگران ؟...

روزنامه نیویورك تایمز متن مصاحبه خبرنگار خود را با آقای کلارك گریگوری رئیس اصل چهار در ایران راجع باوضاع مالی واقتصادی کشور ما منتشر نموده است که دیروز بنظر خوانندگان محترم رسید.

آقای گریگوری از قدیمترین مامورین اصل چهار در ایران است زمانی که وارن دست تاسیس ادارات اصل چهار زد گریگوری باسمت معاونت وی شروع بکار نمود وپس از عزیمت وارن باسمت ریاست اصل چهار در ایران بکار مشغول

بقیه در صفحه دوم ستون اول

وحدت عرب

مالك سعود یك آرزوی همیشگی دارد که عبارت از وحدت اعراب است. درس پادشاه عربستان سعودی هیچ فکری نیرومندتر از این نیست که منطقه جغرافیائی بهم پیوسته ایرا که از اقوام عرب زبان ومسلمان پوشیده شده است بر گرد پرچم واید ئال واحدی متحد سازد این ماموریتی است که پادشاه سعودی برای خود میشناسد ودراین راه نفوذ شخصی ومنابع ثروت خود را بکار گرفته است از این گذشته ملك سعود سنتهای قدیمی متکی است که حجاز را پایتخت دنیای

بقیه درصفحه دوم ستون دوم

بازدید غیر منتظره

دیروز علیاحضرت ملکه ثریا بدون اطلاع قبلی از شیرخوارگاه بازدید کردند

آقای دکتر الفت رئیس شیرخوارگاه باستحضار رسانید که بودجه شیرخوارگاه بسیار کم ومحدود است ولی عده اطفال بی سرپرست زیاد میباشد.

اطفال پس از اینکه به سن سه سالگی رسیدند به پرورشگاه شهرداری اعزام میگردند.

بقیه در صفحه سیزدهم

ساعت چهار بعد از ظهر دیروز علیاحضرت ملکه ثریا پهلوی بدون اطلاع قبلی از شیرخوارگاه شهرداری تهران بازدید کردند.

در این بازدید که مدت ۴۵ دقیقه طول کشید، علیاحضرت ملکه ثریا پهلوی از تمام قسمتها واطاقهای شیرخوارگاه بازدید نمودند و کودکان بی سرپرست را مورد تفقد قرار دادند.

سپس علیاحضرت از میزان بودجه و وضع شیرخوارگاه سئوالاتی کردند.

نصب خانه‌های چوبی باوجود برف وطوفان ادامه دارد

ازسی هزار تن زلزله‌زده کسی بی سرپناه باقی نمانده است

تاکنون بیست خانه چوبی درفارسینج نصب وتحویل آسیب دیدگان گردیده است

تادیروز هوای فارسینج منقلب وطوفانی بود، برف همه جارا فرا گرفته واین قریه ویران را سفید پوش کرده بود دراین عکس که خبرنگار ما از فارسینج فرستاده قسمتی ازچادرهای شیرو خورشید سرخ درحالیکه برف روی آنها نشسته دیده میشود.

اظهارات سخنگوی جمعیت شیر وخورشید سرخ

سخنگوی شیر و خورشید سرخ امروز بخبرنگار ما اظهار داشت ما اینکه وضع هوا در مناطق آسیب دیده بسیار نامساعد است کار نصب خانه‌های چوبی در فارسینج متوقف نشده وهر چند یکندی پیش میرود ولی ادامه دارد باوجود سرمای سخت وباد وطوفان تاکنون بیست خانه در فارسینج نصب گردیده وجمعیت اطمینان دارد تا اخر این هفته خانه‌های فارسینج نصب و آماده برای استفاده مردم گردد وسپس بتدریج نصب خانه‌ها در اطراف شروع شود درحال حاضر یك گروهان مهندس از لشکر کرمانشاه باشیر وخورشید سرخ بهمین منظور همکاری میکنند تهیه خانه هائیز در تهران باسرعت بیشتری ادامه دارد و کمك اداره تسلیحات ارتش در این باب بسیار ذیقیمت بوده است.

ارسال چادر و کمکهای اولیه

سخنگوی شیر وخورشید سرخ افزود که روز گذشته دوست دستگاه چادر بزرك از اهدائی دولت پاکستان که هریك گنجایش دوخانواده را خوبی دارد بمناطق همدان و کرمانشاه فرستاد شد تا کنون مجموع چادرهائیکه بمناطق آسیب دیده از طرف شیر وخورشید سرخ فرستاده شده است چهار هزار و پانصد دستگاه بالغ میشود که اگر باین مقدار

بقیه درصفحه سیزدهم

طرح قانونی پیشنهاد به هیئت محترم دولت

خانه‌هائی که برای آسیب دیدگان ساخته میشود به کی تعلق خواهد داشت؟

تکلیف قطعی باوضع قانون خاصی ازمجلسین امکان پذیر خواهد بود

موضوع ساختمان خانه و نصب خانه‌های چوبی درمناطق زلزله‌زده یك مسئله حقوقی مهم و قابل توجهی است که اگر ازهم اکنون توجه کافی بدان نشود و تصمیمات مقتضی اتخاذ نگردد وباوضع قانون خاص تکلیف دهقانانی که این خانه‌ها را دریافت میدارند ازنظر نحوه مالکیت حل نشود ممکن است در آینده ایجاد مشکلاتی کند. زیرا موضوع واگذاری حق اعیانی بدهقانان آسیب دیده هنوز روشن نیست.

البته جمعی از مالکین قراء آسیب دیده حاضر شده‌اند زمین مورد نیاز را برای نصب خانه‌های چوبی و ساختمان منازل بلاعوض دراختیار کشاورزان آسیب دیده بگذارند وباین ترتیب این قبیل دهقانان مالك عرصه واعیان خانه واشیانه خود خواهند شد. ضمن تقدیر ازحس نوع پرستی این قبیل مالکین لزوماً متذکر میگردیم که تکلیف این قبیل دهقانان نیز از نظر نحوه مالکیت باید روشن شود.

بقیه در صفحه شانزدهم

این اختلاف نظر بکجا میکشد؟

امروز وزارت کشور شایعه اختلاف نظر باشهرداری تهران را تکذیب کرد اما...

درشماره امروز نظریات وزارت کشور ـ شهرداری تهران واتحادیه صاحبان سینما را درباره اجرای تصویبنامه تقلیل عوارض سینماها چاپ کرده‌ایم ومعتقدیم که دراین کشمکش مردم نباید وجه المصالحه قرار گیرند.

وزیر کشور: آقامن میتوانم خودم عوارض را تقلیل دهم ...

موضوع اختلاف نظر بین وزارت کشور وشهرداری تهران درباره تقلیل عوارض سینماها همانطور که در دو شماره قبل نوشتیم هنوز حل نشده است ودراین باره از دو طرف اظهاراتی میشود ومعلوم نیست نتیجه آن چه خواهد شد.

سابقه امر

برای آنکه بار دیگر خوانندگان خود را در جریان این موضوع بگذاریم لازم است بگوئیم که هیئت وزیران در جلسه مورخ ۱۵ر۸ر۳۶ یعنی دو ماه پیش بنا به پیشنهاد وزارت کشور تصویب نمود که برای بهبود وتغییر وضع فعلی سینماها واجرای نظر دولت ورفاه حال تماشاچیان درمورد سینماهائی که تعهدات خود را طبق

بقیه درصفحه سیزدهم

از دالس در عمارت وزارت خارجه پذیرائی میشود

وزیر خارجه امریکا وهمراهانش مهمان دولت ایران خواهند بود

مسئله خاورمیانه بوسیله دالس در کنفرانس احتمالی آینده سران شرق وغرب مطرح خواهد شد

دردمشق اعلام شد که مسافرت دالس بآنکارا دلیل بر تغییر سیاست امریکا نسبت به پیمان بغداد نیست

امروز اطلاع حاصل شد که طبق مذاکراتیکه بین تهران وواشنگتن صورت رفته آقای جان فوستر دالس وزیر امور خارجه امریکا در خلال ۲ روز اقامت خود در ایران میهمان رسمی دولت ایران خواهد بود.

هنوز محلیکه دالس در تهران در آنجا اقامت کند بطور یقین تعیین نشده است ولی بطوریکه خبرنگار ما کسب اطلاع کرده است از شخص وزیر خارجه امریکا در خلال مدت اقامت در تهران در کاخ وزارت امور خارجه پذیرائی خواهد شد وهمراهان وی نیز در هتلهای درجه یك تهران اقامت خواهند نمود.

وباین جهت از فردا مقدمات آماده ساختن طبقه فوقانی کاخ وزارت امور خارجه برای پذیرائی از آقای دالس آغاز خواهد شد.

بااین ترتیب امروز مسلم شد که وزیر امور خارجه امریکا در خلال مدت اقامت خود در تهران میهمان دولت ایران خواهد بود.

طرح مسئله خاورمیانه در کنفرانس سران شرق وغرب

موضوع شرکت آقای جان فوستر دالس وزیر امور خارجه امریکا در کنفرانس نخست وزیران پیمان بغداد و هنوز مورد بحث محافل سیاسی جهان میباشد از جمله دیشب در واشنگتن اعلام شد که ایالات متحده امریکا در نظر دارد مسئله خاورمیانه را در کنفرانس احتمالی آینده

بقیه درصفحه سیزدهم

خبرنگار نیویورك تایمز

تصویر خیالی عجیبی از اوضاع ایران طرح کرده است

«سام پوپ بروئر» خبرنگار روزنامه نیویورك تایمز امریکا که هفته پیش به تهران آمده بود مقاله‌ئی در باره اوضاع ایران نوشته که در شماره دوم ژانویه روزنامه مزبور منتشر شده است. دراین مقاله نویسنده تصویر خیالی عجیبی از ایران طرح کرده که باواقعیات تطبیق نمی کند وی نوشته است که در ایران «حزب مخالف وجود ندارد» و حال آنکه از یکسال پیش حزب اقلیتی در پارلمان وجود آمده که در بعضی موارد با دولت مخالفت میکند.

نویسنده سپس درباره وجود نارضائی در ایران بحث کرده و مینویسد: «این نارضائی هم برای امنیت داخلی ایران و هم برای ثبات خاورمیانه خطر ناك

بقیه درصفحه سیزدهم

دکتر امینی

در رادیو تلویزیون آمریکا گفت:

عدم مداومت کمك آمریکا بکشورهای آزاد جهان یکی از نقاط ضعف سیاست خارجی آنکشور است

ازقمر مصنوعی شوروی نباید نگران بود چون آمریکا بعلت برتری فنی زودی دراین رشته از شوروی سبقت خواهد گرفت

شرکت دالس در کنفرانس بغداد جان تازه‌ای بکالبد پیمان خواهد داد

آقای دکتر علی امینی سفیر کبیر ایران در آمریکا طی نطقی که (دیشب) ایراد کرد گفت مردم آسیا وخاورمیانه بکمك غرب احتیاج دارند واگر بآنها کمك اقتصادی کافی داده نشود مورد تهدید کمونیستها قرار خواهند گرفت.

وی گفت کمکی که تا کنون از طرف غرب بکشورهای عقب افتاده شده کافی و موثر و مداوم نبوده و میزان آن باندازه‌ای نبوده که سطح زندگی مردم را بالا برد.

آقای دکتر امینی نطق خود را طی یك مصاحبه تلویزیونی ایراد کرد و گفت از قمر مصنوعی شوروی نباید بی جهت نگران بود زیرا که بعلت برتری امور فنی آمریکا بر شوروی میتوان امیدوار بود که آمریکا در رشته موشك از شوروی سبقت بگیرد. درواقع قمر مصنوعی شوروی خدمت بزرگی بدنیای آزاد کرد وسبب شد که

بقیه در صفحه چهاردهم

برنامه آینده
سینما تهران
فیلم پر حادثه و
هیجان انگیز
بنام
جوانان شرور
شرکت سهامی مهرور فیلم
آ ـ ۳۲۷۸۴

شیر عسلی کندانسه آکو
با ویتامین اضافی A و D
مخانی برای همه
آکو برای همه

تفسیر پارلمانی

حزب اکثریت

درجریان استیضاح اخیر نکته‌ای که فوق العاده جلب توجه کرد نقش فراکسیون پارلمانی حزب مردم بود

تاکنون ۳۴ نفر از نمایندگان به فراکسیون پارلمانی حزب مردم پیوسته اند ودر امور پارلمانی از یك سیاست واحد پیروی میکنند نقش این عده درحالیکه آراء اکثریت متشتت ومتفرق است کاملا حساس ومؤثر میباشد.

بهمین جهت پس از خاتمه کار استیضاح توجه محافل پارلمانی بمسئله متحد کردن اکثریت وعملی ساختن سیستم دوحزبی معطوف شده است.

درجلسه اخیر موسسان حزب «سوسیال دمکرات» کناره گیری سردار فاخر از

بقیه در صفحه چهاردهم

مصاحبه با آقای گاریك رایزن فرهنگی سفارت فرانسه در تهران

شرائط اعزام یکصد محصل ایرانی بفرانسه

ازماه آینده اعزام محصلین با استفاده از بورس های مجانی تحصیلی دولت فرانسه آغاز خواهد گردید و کلیه کسانیکه حائز شرایط باشند و توانند در امتحانات مربوطه شرکت نمایند ـ دولت فرانسه چند بورس روزنامه نگاری نیز دراختیار مطبوعات ایران خواهد گذارد

امروز اطلاع حاصل شد که ازماه آینده اعزام محصلین ایرانی بفرانسه به هزینه دولت فرانسه آغاز خواهد گردید ودر تماسی که خبرنگار ما با آقای «گاریك» رایزن فرهنگی سفارت کبرای فرانسه گرفت اطلاعاتی دراین زمینه کسب کرد.

آقای گاریك ابتدا در مورد اقدامات اخیر خود درباره توسعه روابط فرهنگی ایران و فرانسه بیاناتی نموده و گفت درحال حاضر در بین اشخاص برجسته کشور ایران زبان فرانسه رواج کامل دارد تاچهار سال قبل اکثر دانشجویان ایرانی برای تحصیل یك زبان خارجی فرانسه را انتخاب میکردند

اما از چندی قبل زبان فرانسه موقعیت خود را در ایران از دست داده واین مربوط بعللی است.

رواج زبان سابقا بفرهنگ سنگی داشت اما امروز بار وابط اقتصادی سنگی یافته ودانشجویان زبانی را انتخاب میکنند که از نظر کار و مادیات بدرد آنها بخورد.

درحال حاضر یك جنبش فنی وصنعتی در ایران بوجود آمده مشاورین ومهندسین

«بقیه درصفحه ششم»

چای جهان
۴۵۲
۱۵۱

سیمان مشهد
بهره برداری سیمان پر تلند مشهد از پانزدهم آذرماه شروع ونرخ آن هر تن دوهزار ریال تحویل کارخانه میباشد.
شرکت سهامی سیمان
تلفن ۴۲۴۲۳
۳ـ۷ آ ـ ۳۲۱۲۴

خریداران هر نوع اراضی بزرك و کوچك در تهران وحومه
بازرگانی واطلاعات املاك ماهر
خیابان بوذرجمهری مقابل بازار بزرك طبقه فوقانی تلفن ۲۱۴۶۲
آ ـ ۳۲۵۷۸ «خورشید»

در پیشگاه مبارك اعلیحضرت همایون شاهنشاهی و علیاحضرت ملکه ثریا پهلوی

باشکوه ترین وبزرگترین واریته سال

بنفع آسیب دیدگان زلزله غرب

ازطرف کانون روزنامه نگاران ایران

ساعت ۷ بعد از ظهر ۴ شنبه ۱۸ دی در تآتر تهران

محل فروش بلیط در دفتر روزنامه ومجلات:

اتحاد ملی ـ اتحاد ملی ـ امید ایران ـ تهران مصور ـ پست تهران ـ جهان ـ خوشه ـ دنیا ـ روشنفکر ـ سحر ـ سپید وسیاه ـ فردوسی ـ فرمان ـ کاریکاتور

یك ضایعه بزرك

چند روز قبل یکی از مفاخر بزرك عالم تشیع مرحوم علیین جایگاه آیت... آقای آقاسید عبدالحسین شرف الدین برحمت ایزدی پیوست وجهان تشیع از مرك این عالم عالی مقام داغدار گردید معظم له سالیان دراز در کشور لبنان در شهر صور پیوسته بترویج شرع مطهر وتعظیم مقام اهل بیت رسول اکرم قلبا ولسانا مشغول بود.

بدون هیچ مبالغه مرك این شخصیت بزرك روحانی در بنیان عمیم تشیع شکستی بوجود آورد آن فکر سرشار که چون آفتابی تابان حقایق را روشن میکرد متأسفانه غروب کرد آن سر پنجه نیرومندی که باقلم توانای خود پیوسته در نشر حقایق و بسط معارف اسلامی در حرکت بود و کتاب وجزوه‌های پرارزشی از رشحات قلم خود بیادگار گذارد برای همیشه از حرکت افتاد آری مرك این عالم بزرگوار دردنای مذهب تشیع شکست ایجاد کرد.

جنازه فقید سعید از لبنان بوسیله طیاره ببغداد منتقل و از آنجا بنجف اشرف باتجلیل فراوان وبیسابقه‌ای که از طرف عموم طبقات بعمل آمد در جوار مولای متقیان حضرت علی علیه السلام بخاك سپرده شد.

قاطبه تجار واصناف بازار این فاجعه عظیم را بتمام شیعیان عموما بجامعه روحانیون خصوصا تسلیت میگویند بهمین مناسبت روز سه شنبه ۱۷ر۱۰ر۳۶ بازار تعطیل و از ساعت ۸ صبح الی ۱۰ ونیم در مسجد مرحوم حاج سید عزیزالله مجلس ترحیمی تشکیل می دهند امید است علما و وعاظ و عموم طبقات بمنظور تعظیم شعائر اسلامی شرکت فرمایند

ازنظر دیگران؟...

بقیه ازصفحه اول

شد. بنابراین نظریات وعقاید وی درباره اوضاع اقتصادی واجتماعی کشورما بعنوان یك کارشناس ورزیده وبا تجربه مغتنم است خصوصا این نظریات درموقعی ابراز میشود که دولت امریکا کمك‌هائی را که برای کسر بودجه ایران میکرد قطع نموده است وازاین پس دولت باید بدون انتظار کمك بودجه خود را براساس متعادلی تنظیم نماید. چندی قبل لیندلی سردبیر مجله نیوزویك پس ازمسافرت بایران اظهار عقیده کرده بود که دولت آمریکا باید بکشورهائی کمك کند که ازمنابع نفتی ودرآمد آن محرومند و بکشورهائی که ازراه منابع نفتی خود دارای عواید منظم سالیانه هستند نباید کمك شود وروی همین اصل است که رئیس اصل چهار درایران گفته که ایران از لحاظ مالی می تواند روی پای خود بایستد. بعقیده کربکوری ایران کشوری است که دارای منابع سرشار طبیعی می باشد وفقط احتیاج بیك سیستم اداره عاقلانه دارد تا بااستفاده ازاین منابع سطح زندگی مردم کشور را بنحو شایسته‌ای ارتقا دهد

ماهم عقیده داریم که کشورما ازهر جهت میتواند از کمکهای خارجی بی نیاز شود اما هنوز زود است که ما خودرا از کمك بکلی مستغنی بدانیم البته کشور ما منابع زیر زمینی دست نخورده، خاك حاصلخیز ومستعد واز همه بالاتر درآمد هنگفت سالیانه‌ای ازعوایدنفت دارد.

اما وجودهمه این امکانات بتنهائی کافی برای بی نیازی واستغنای ایران از کمك دیگران نیست بلکه ازاین عوامل وامکانات باید بنحو صحیحی استفاده شود بعبارت دیگر دستیکه این عوامل رابکار میاندازد باید ورزیده وکارکشته باشد. دستگاه اداری وسیستم کار باید صحیح و عاقلانه باشد.

اکنون مسئله تقدیم بودجه سال آینده بمجلس شورا بمسائلی درپیش است واز طرف دیگر طبق تصمیم دولت حقوق کارمندان در سال آینده اضافه میشود ومحل این اضافه هم باید در بودجه تامین شود و باین ترتیب دولت بودجه متعادلی نخواهد داشت مخصوصا اینکه درسال آینده مبالغ بیشتری ازعایدات نفت سازمان برنامه تحویل داده خواهد شد بطور قطع اجرای برنامه‌های عمرانی هرچند باسرعت ودقت انجام شود باین زودیها عوایدی برای خزانه دولت حاصل نخواهد کرد مخصوصا اینکه انجام یك قسمت ازاین نقشه‌ها مثل راهسازی و سدسازی ومکانیزه کردن کشاورزی مدت طولانی وقت لازم دارد.

امادرعوض مخارج دولت وسازمان برنامه نسبت اجرای نقشه‌ها زیاد خواهد شد وقدرت خرید مردم در اثر این پرداخت‌ها بالاتر میرود.

بنابراین بنظر ما دولت باید دومسئله را درامر اقتصادی کشور جدا مورد توجه قرار دهد.

موضوع اول بوجود آوردن یك سیستم اداری سالم ومجهز برای اجرای صحیح برنامه های عمرانی واستفاده ازعوایدو منابع ثروت کشور وموضوع دوم طرح برنامه‌هائی برای متعادل کردن بودجه درقسمت دوم ازعوامل مهم تعادل بودجه ازدیاد مالیات‌های مستقیم وجمع آوری مالیات‌هاست عامل دیگر جلوگیری از مخارج زائد وحذف تشریفات اداری و سازمانی است. اکنون دولت عواید سرشاری ازمحل نفت دارد ولی طبیعی است که اگر سیستم اداری کشور براساس صحیحی نباشد کاری ازپیش نمیرود چون تنها درآمد زیاد کافی نیست که دولتی بافردی دررفاه وآسایش باشد درآمد اگر خوب و بجا خرج شد ودر راههائی بمصرف رسید که خود مولود عواید تازه‌ای گردید میتواند ضامن تکامل و تحول شود.

حتی ازاین هم بالاتر نگوئیم اگر سیستم اداری کشور سالم وخوب باشد میتواند کشور راهر چند هم که درآمدی نداشته باشد بخوبی اداره کند. امروز در دنیا ممالك زیادی بعنوان نمونه داریم که ازمنابع عایدی محرومند ولی سیستم اداری آنها محکم ونیرومند است، عواید محدود خود را خوب خرج میکنند. مالیاتها راتادینار آخر وصول میکنند. برقیمت‌ها وصادرات وواردات خود نظارت اساسی دارند ودرنتیجه سطح فرهنك وبهداشت مردم بالاست ورفاه اجتماعی درمرتبه عالی خود قرار دارد

اقتصاد ما باید چنان محکم وقوی باشد که فقط بر روی یك پایه که درآمد نفت است برقرار نباشد. زیرا اگر این پایه ویران شود. همین وضع اقتصادی موجود هم درهم خواهد ریخت کشور ما باید پایه‌های متعددی برای بنای اقتصاد خود بسازد. یعنی ازراه مبادلات بازرگانی وتولیدات صنعتی و کشاورزی وصادرات هم درآمدهای مستقلی برای خود بوجود آورد.

وحدت عرب

بقیه ازصفحه اول

عرب بمیان دواورا بعنوان حافظ اماکن مقدسه دارای موقعیت خاصی مینماید.

ملك سعود از هنگامیکه بسلطنت رسیده درراه رفع اختلافات کشورهای عربی کوششهای زیاد کرده است. محرك وی دراین اقدامات هم اعتقادات شخصی است وهم منافع شخصی. اوصمیمانه معتقد بلزوم وامکان وحدت اعراب است ومانعی جز کدورت های زمامداران کشور های عرب دراین راه نمی بیند.

بعلاوه پادشاه سعودی درخود استعداد رهبری دنیای عرب را تشخیص میدهد و سیار میل دارد دامنه نفوذ وتاثیر خودرا ازدشتها و ریگزار های آفتاب‌زده عربستان سعودی فراتر برده وبرجامعه عظیمی فرمانروائی کند.

پادشاه سعودی یکی ازسیاسیونی است که بتماسها وملاقاتهای شخصی اعتقاد زیاد دارد تعداد مسافرتهای او بدنیای خارج درمیان روسای کشورها کم نظیر است تقریبا بهمه پایتختهای خاورمیانه مسافرت کرده است وازپایتخت های اروپائی وامریکائی متعددی نیز بازدید بعمل آورده است

نتیجه این مسافرتها برای پادشاه سعودی افزایش حیثیت واعتبار شخصی او وازدیاد نفوذ عربستان در سیاست بین المللی بوده است.

وی توانسته است کشور عقب مانده خودرا بصورت یکی از قدرتهای قابل ملاحظه دنیای سیاست درآورد وعربستان برای ایفای چنین نقشی فقط میتواند به درآمد نفتی ومهارت دیپلماتیك پادشاه خود متکی باشد که هدف مشخصی در سر دارد وبارها موریت تاریخی مهمی را بردوش خود احساس میکند.

درموفقیت طرح وسیع ملك سعود اکنون سخنی نمی توان گفت: دنیای عرب بیش ازآن متشتت و پراکنده است وریشه دشمنی بین اعضای آن عمیق تر از آن است که بتوان انتظار وحدت سریع کشورهای عربی را داشت. ملك سعود هنوز راه بسیار طولانی دربرابر خود دارد وحتی تهیه مقدمات این اتحاد مستلزم مساعی شگرفی است.

فی المثل عربستان سعودی ازمدتها پیش کوشیده است کنفرانسی ازسران دول عربی تشکیل دهد تا بدین ترتیب زمینه رفع اختلافات فراهم شود ورهبران عربی بتوانند در تماس با یکدیگر نظریات خود را باهم تزدیك سازند. باوجود این وباهمه نتایج خوبی که از چنین کنفرانسی میتوان انتظار داشت، مساعی عربستان سعودی همیشه با شکست مواجه شده و عبدالناصر حاضر نشده در کنفرانسی شرکت کند که پادشاه عراق نیز در آن حضور داشته باشد.

پیشنهاد جدید ملك سعود که بتوسط وزیر بهداری عربستان تسلیم دولت سوریه شده کوشش تازه‌ای دراین راه بشمار میرود.

ملك سعود برای آنکه راه گریز را بر مقامات مصری مسدود سازد محل انعقاد کنفرانس را شهر قاهره پیشنهاد کرده است، وباین ترتیب انتظار دارد مصری‌ها را دریك محظور اخلاقی قرار دهد وآنها را وادار بپذیرفتن پیشنهاد سازد.

ولی موانعی که از نظر مصر برسر راه چنین کنفرانسی وجود دارد بهتر از آن است که با انتصاب قاهره به عنوان محل تشکیل جلسات قابل حل باشد.

مصریها تا هنگامیکه که عراق درپیمان بغداد است وازسیاست غرب پیروی میکند حاضر نیستند در کنفرانس شرکت کنند

ازنظر عبدالناصر شرکت پادشاه و نخست وزیر عراق درچنان اجتماعی وضع عراق را تثبیت خواهد کرد دراین باره از بردن سخن نمیگوئیم وپیداست که شرکت ملك حسین چه نتایج بدی از لحاظ سیاست مصر ببار خواهد آورد.

عبدالناصر بهیچوجه حاضر نیست بخاطر «وحدت اعراب» آنهم وحدتی که ملك سعود پرچمدار آن باشد از نقشه‌های سه ساله اخیر خود صرفنظر کند و با دشمنان قدیمی برسر یك میز بنشیند.

ازاین گذشته باوجود انتخاب قاهره به عنوان محل تشکیل جلسات، برتری سیاست عربستان سعودی در کنفرانس سران دول عربی محرز خواهد بود زیرا ملك سعود مانع مبتکر کنفرانس مزبور است وعلاوه براین برخلاف عبدالناصر، با همه سران عرب روابط دوستانه دارد

خانواده های محترم تهران

توجه فرمائید

مثل همیشه قبل ازتهیه هر گونه پوشاك زمستانی برای خود واطفالتان برای تعیین نوع وارزش واقعی جنس

بفروشگاههای جنرال مد

بزرگترین سازمان پوشاك موجود درایران مراجعه فرمائید

خیابان سعدی بالا و لاله زار کوچه برلن

ساعت کار پیش ازظهر از ۹ تا ۱۲ ونیم عصر از ۳ تا ۸

آ_۳۲۶۸۸ (طوطی)

مؤسسه مطبوعاتی امیرکبیر

خانه بی کتابخانه فروغ ندارد

امیر کبیر پیشقدم شده است که چراغی ازدانش درخانه شما بیفروزد

بهترین کتابها را ازامیر کبیر انتخاب فرمائید وپول آنرا شش ماهه بپردازید.

امیر کبیر شاه آباد تلفن ۳۶۹۴۵

آ_۳۲۸۸۳

بارانی آمپرمابل در۱۷فرم

مشکل پسندترین اشخاص ممکن نیست چندفرم از ۱۷فرم بارانی آمپرمابل مدل ۱۹۵۸ دوخت آلمان مارا که برنگها ونمرات مختلف است نه پسندند

خیابان بوذرجمهری سرای حافظ تجارتخانه یوسف رجبی

آ_۳۲۶۹۴

بدینوسیله از زحمات دبیر طبیعی جناب آقای ابوالقاسم وامقی سپاسگزاری نموده وموفقیت روزافزون ایشانرا از خداوند متعال خواستاریم.

ششم طبیعی دبیرستان فرخی

شجاعی - رئیسی صمدیان

Dr Scholl's

CLORO - VENT TRADE MARK FOAM INSOLES

کف طبی دکتر شول

رفع کننده بو وعرق پا

درزمستان پا را گرم ودرتابستان خنك نگاه میدارد.

کف دکترشول درپاکت دربسته طلقی ودارای مارك بالاست

چهارراه اسلامبول فردوسی

نمایندگی دکترشول

ازشهرستانها نماینده فعال پذیرفته میشود

۸.۳ آ_۳۲۰۹۸ آگهی خورشید

بیماریهای آمیزشی - مجاری ادرار - سستی جنسی مردان

میدان بهارستان خیابان صفیعلیشاه دکتر یحیی صدری

آ_۲۲۱۲۲ ۲-۱۲

آ_۳۲۰۹۳ ۲-۴

یکنفر ماشین نویس

زبان فارسی برای تمام روز استخدام میشود داوطلبان بنمایندگی فیات دروازه دولت جنب پمپ بنزین تلفن ۸-۳۸۶۳۷ مراجعه نمایند

آ_۲۲۹۵۵

دکتر معانی

امراض مقاربتی - مجاری ادرار - امراض زنانه وسستی خیابان فردوسی مقابل بانك ملی مرکز

آ_۲۱۷۷۷ ۱۰-۱۰

بمناسبت تصادف روز سه‌شنبه ۱۶ جمادی الثانیه برابر با ۱۷ دیماه ۳۶ تاشب چهلم رحلت مرحوم مبرور حجة الاسلام والمسلمین (آقای شیخ علی آقا) صالحی کنی اعلی الله مقامه وفرزندایشان مرحوم آقای محمدباقر صالحی کنی مجلس ترحیمی ازساعت پنج ونیم تاهشت بعدازظهر درمسجد همت آباد چهارراه حسن آباد منعقد میباشد امیداست بجهت تعظیم شعائر اسلامی باشرکت خودروح آنمرحوم را شاد فرمائید

آ_۲۲۹۰۹

الضعیف الفانی محمدتقی آملی - الاحقر مصطفی مسجدجامعی

با کمال تاسف درگذشت مرحومه بانوربابه نظری همسر نظری کارمند دادگستری را باطلاع اقوام ودوستان میرساند مجلس ترحیم مردانه روز سه‌شنبه ۱۷ دیماه ازساعت ۳ تا ۵ بعدازظهر درمسجد لولاگر ومجلس زنانه همان وقت خیابان آذربایجان کوچه سادات منزل نظری منعقد است.

سید موسی جمالی - احمد ثریا - عیسی کیائی

ابراهیم کیائی - سید علی کیائی - محمد نظری

بازماندگان آنمرحومه تسلیت میدهند

آ_۲۲۸۹۳

باطلاع عموم بستگان و دوستان میرساند

بمناسبت سال فوت مرحومه والده سه‌شنبه ۱۷ر۱۰ر۳۶ (فرداشب) از ساعت ۶ تا ۸ بعدازظهر مجلس تذکری درمسجد صاحب الزمان(ع) انتهای خیابان شاهپور منعقد است.

آ_۲۹۲۰۱ غلامعلی بهروان

باطلاع دوستان و خویشان میرساند شب هفته فرزندی مرحوم عزیزالله فخیم عصرسه‌شنبه ۱۷ دیماه جاری میباشد ضمنا وسائل حرکت شرکت کنندگان درمراسم هفته برای امامزاده عبدالله درخیابان انتظام السلطنه کوچه فخیم منزل شخصی برای ساعت ۲ تا ۲ ونیم بعد ازظهر همان روز آماده است.

آ_۲۲۸۸۷ فضل الله فخیم

چون روز سه‌شنبه ۱۷ دیماه مصادف باشب چهلم فوت شادروان مهندس اسمعیل شیرازی میباشد بدینوسیله باطلاع عموم دوستان و آشنایان میرساند که برای شادی روح آنمرحوم از ۳ تا ۵ بعد ازظهر درحضرت عبدالعظیم باغ علیجان حضور بهمرسانند.

سردفتر ۵ تهران: دکتر حسین شیرازی - دکتر مهندس ابراهیم شیرازی

آ_۲۲۸۳۹

ارشهرری

بانهایت تاسف وتاثر درگذشت آقای سیدجواد شهربانوئی متولی آستانه بی بی شهربانو را باطلاع دوستان وبرادران دینی میرساند مجلس ترحیم روز سه‌شنبه هفدهم دیماه از صبح الی عصر درمحل آستانه مقدسه بی بی شهربانو منعقد است.

الحاج سیدمرتضی تنکابنی - سیداحمد سیدمشاءالله سیدمصطفی شهربانوئی - احمد شریفیان - سید محمد علی زادپور - سیدمحمدحافظی - الحاج سیدمحمدعلی مرتضوی - الحاج سیدمجتبی مرتضوی - ازطرف اهالی امین آباد کدخدا رجبعلی افشار

آ_۲۲۹۰۵

بازماندگان آنمرحومه مصیبت واردرا تسلیت میدهیم

برای مزید اطلاع دوستان وآشنایان: ۳شنبه ۱۷ر۱۰ر۳۶ مراسم شب هفته مرحومه بانوصغرا تفضلی درحضرت عبدالعظیم مقرر وخانواده گرامی برگزار میشود

آ_۳۲۷۴۲ خانواده تفضلی

بدینوسیله درگذشت تاسف انگیز عیال مرحوم حاجی تقی بیدرمان ومادر ابراهیم واسماعیل بیدرمان را باطلاع کلیه فامیل ودوستان میرساند مجلس ختم آنمرحومه درتاریخ روز سه‌شنبه ۱۷ر۱۰ر۳۶ ازساعت ۳ بعدازظهر الی ۵ بعد از ظهر درمسجد مرحومه فخرالدوله ومجلس زنانه درهمان روز وساعت درمنزل شخصی منعقد خواهد بود. آدرس منزل دروازه شمیران کوچه مسجد منزل بیدرمان

خانواده‌های بی درمان ابریشمچی - دخانچی - زیاری - تربتی بحرین - داداش‌زاده - انصاری

آ_۲۲۹۲۷

بازماندگان آنمرحومه تسلیت میدهیم.

خانواده محمودی با نهایت تاسف فوت موسی محمودی کارمند باز نشسته اداره کل گمرك را باطلاع دوستان ودوستان میرساند چون مخارج مجلس ترحیم برای زلزله‌زدگان تخصیص داده شد مجلس تذکری ازساعت ۳ تا ۶ بعداز ظهر روز سه‌شنبه ۱۷ دیماه ۳۶ درمنزل آنمرحوم واقع درخیابان کاخ خیابان هلال کاشی ۵۱ برقرار میباشد.

پوراندخت محمودی. جواد محمودی - محسن محمودی - همدم دل‌پاك

آ_۲۲۹۱۷

مصیبت واردرا بعموم بازماندگان بویژه برادر آنمرحوم آقایان جواد محمودی ومحسن محمودی تسلیت میدهیم.

بمناسبت درگذشت آقای علیمحمد سلطانی نوری (سالارمجلل) که ازصاحبمنصبان عالی‌رتبه وقدیمی وزارت کشور بوده‌اند مجلس ترحیمی روز ۳شنبه ۱۷ دیماه ازساعت ۳ تا پنج بعدازظهر درمسجد مجد منعقد است

آ_۲۲۸۶۳ وزارت کشور

اداره دوم ستاد بزرگ ارتشتاران بانهایت تاسف درگذشت شادروان آقای علی‌محمد سلطانی نوری ملقب به (سالارمجلل) ابوی سرکار سرهنگ ستاد سلطانی نوری را باطلاع میرساند مجلس ترحیم فقید سعید از ساعت ۳ الی ۵ بعدازظهر روز ۳شنبه ۱۷ دیماه درمسجد مجد منعقد میباشد

رئیس اداره دوم - سرلشکر کیا

بانهایت تاسف باستحضار عموم برادران مازندرانی میرساند جناب آقای علیمحمد سلطانی نوری (سالارمجلل) که ازافسران عالی‌رتبه بازنشسته وزارت کشور وازمامورین صدیق دولت وازخاندان کهن ورجال محترم مازندران ودرراه خدمت مشروطه سهمی سزاوارند برحمت ایزدی پیوست. مجلس ختم فقید سعید روز سه‌شنبه ۱۷ دیماه جاری از ۳ تا ۵ بعدازظهر درمسجد مجد دائر خواهد بود انتظار دارد دوستان وهمشهریان گرامی بپاس خدمات آن مرحوم وخانواده‌اش درمجلس مذکور شرکت فرمایند.

آ_۲۲۸۶۳

ارسلان خلعت‌بری - عمیدی نوری - دکتر حمید آهی

خانواده‌های سلطانی نوری - کیانوری - اسفندیاری - بهزادی - کیا - نورزاد - حسین زاده - خواجه‌نوری - نادری - امینی - باکمال تاثر درگذشت شادروان جناب آقای علی محمد سلطانی نوری (سالارمجلل) را باستحضار دوستان و بستگان میرساند مجلس ختم مردانه فقید سعید روز ۳شنبه ۱۷ دیماه جاری از ساعت ۳ الی ۵ بعدازظهر درمسجد مجد برپا ومجلس ختم زنانه درهمان روز وهمان ساعت درمنزل شخصی واقع درخیابان ژاله کوچهٔ خزعل مقابل مریضخانهٔ شفا دائر خواهد بود

آ_۲۲۸۳۳ ۲-۲

باطلاع اقوام وآشنایان میرساند که مراسم شب هفته مرحومه ربابه خانم مهدوی روز سه‌شنبه هفدهم دیماه ازساعت ۳ تا ۵ بعدازظهر درمزار آن مرحومه واقع دراین بابو به برگزار خواهد شد.

میرزا آقامهدوی - محمود مهدوی - علاءالدین گلستانه

محسن تاج بخش

آ_۲۲۹۰۳

کل نفس ذائقة الموت

بدینوسیله فوت شادروان محمدحسن کریمی فرزند مرحوم نظرعلی پدر غلام کریمی وشعوذب کریمی را باطلاع عموم بستگان ودوستان میرساند مجلس ختم مردانه روز سه‌شنبه ۱۷ر۱۰ر۳۳۶ فردا ازساعت ۳ تا ۵ بعدازظهر در مسجد حاجی امجد واقع درسلسبیل خیابان آریانا چهارراه خوش وختم زنانه آن مرحوم درمنزل شخصی ازساعت ۲ ونیم تا ۵ بعدازظهر واقع درخیابان آریانا کوچه محمدی برقرار است.

غلام کریمی - شعوذب کریمی - حسین کریمی - سرگرد فرتاج - حمید ابوالفتحی - حاجی علی اوسط حیدری - علی اکبرخان دانش‌پرور - کربلائی بهرامعلی حیدری - علی اکبر نعمتی

آ_۲۲۸۸۵

بازماندگان آنمرحوم مصیبت واردرا تسلیت میدهیم

روز سه‌شنبه ۱۷ دیماه مصادف باسال درگذشت استادعالیقدر علین آرامگاه ابوالقاسم سحاب میباشد هرزنه آن بنامه پیش آمد ناگوار غرب بمصرف امور خیریه خواهد رسید ضمنا مجلس تذکری ازساعت ۴ تا ۶ بعد ازظهر فردا در منزل شخصی آنمرحوم برقرار میباشد

آ_۲۲۹۳۱ عباس سحاب

تشکر و اعتذار

ازذوات محترم وافسران ودرجه‌داران یادگان جی بخصوص همشهریان عزیز درجه‌داران کرمانشاهی که دربرگذاری مراسم تشییع جنازه وتدفین و تشکیل مجلس ختم برادر ناکامم مرحوم منوچهر لطفی برادرانه اقدام نموده‌اند صمیمانه تشکر وسپاسگزاری کرده وچون بعلت مراجعت بمحل ماموریت خود (قصرشیرین) موفق بادای تشکر حضوری نمیشوم امیدعفو داشته بقاعمر و سعادت وترقی همگی را ازخداوند متعال خواستارم.

آ_۲۲۹۳۴ طه لطفی

بدینوسیله ازکلیه آشنایان ودوستانی که درمصیبت وارده باینجانب اظهار همدردی کرده درمراسم تشییع ومجلس ختم ومنزل آنمرحومه حضور بهمرسانیده وباکتبا ابراز تاثر کرده‌اند مخصوصا فرمانده محترم دانشکده افسری تدمسار سرلشکر فولادوند وجناب آقای اسدالله پسیان وافسران محترم دانشکده افسری صمیمانه تشکر کرده سعادت وبقاء همه آنها را ازخداوند مسئلت مینمائیم.

سرهنگ ۲ مهندس یوسفی

آ_۲۲۹۶۹

بیمارستان آمیزشی - مجاری ادرار - سستی جنسی مردان

میدان بهارستان خیابان صفیعلیشاه دکتر یحیی صدری

آ_۲۲۱۲۲ ۲-۱۲

یکنفر ماشین نویس

زبان فارسی برای تمام روز استخدام میشود داوطلبان بنمایندگی فیات دروازه دولت جنب پمپ بنزین تلفن ۸-۳۸۶۳۷ مراجعه نمایند

آ_۲۲۹۵۵

دکتر معانی

امراض مقاربتی - مجاری ادرار - امراض زنانه وسستی خیابان فردوسی مقابل بانك ملی مرکز

آ_۲۱۷۷۷ ۱۰-۱۰

ازفاجعهٔ درگذشت ناگهانی دانشمند محترم جناب آقای میرزا اسدالله فاضل مازندرانی بی نهایت متاثر واین ضایعهٔ تاسف انگیز را بعموم بازماندگان و دوستان وآشنایان ایشان تسلیت عرض می نماید. مجلس تذکر فردا عصر درمنزل آقای عزیزی برگزار میشود.

آ_۲۲۸۷۵ دکتر ارجمند

بدین وسیله درگذشت ناگهانی جناب فاضل مازندرانی را در خرمشهر باطلاع اقوام ودوستان میرساند مجلس تذکر آنمرحوم روز ۳شنبه ۱۷ دیماه جاری ازساعت ۴ بعدازظهر درخیابان تخت جمشید خیابان ایطالیا چهارراه رازم در منزل آقای عزیزی برگزار میشود

آ_۲۲۸۷۵ هوشنك فاضل - اورنك فاضل

بعموم بازماندگان آنمرحوم مصیبت واردرا تسلیت میدهیم

بانهایت تاسف درگذشت بانو سکینه فرخ‌منش را باطلاع فامیل ودوستان میرساند مجلس ترحیم مردانه روز سه‌شنبه ۱۷ر۱۰ر۳۶ ازساعت ۳ تا ۵ بعدازظهر درمسجد حاج حسن واقع درشاهپور ابتدای خیابان ارامنه ومجلس زنانه همان روز درمنزل شخصی خیابان قلستان چهارراه ملك کوچه گرمابه صدف دست راست درب دهم برگزار میگردد.

غلامرضا فرخ‌منش - سرگرد حسن فرخ‌منش - ایران فرخ‌منش - عذرا فرخ‌منش - احمد نیك بخت - اسدالله افشار امیر مسعود نیك بخت - مرتضی میرزائی

آ_۲۲۸۶۷

بازماندگان آنمرحومه مصیبت واردرا تسلیت میدهیم.

بمناسبت یکمین سال درگذشت جانگداز جوان ناکام بانو (محترم شریف بیگی) مراسمی ازساعت ۲ تا ۴ بعدازظهر روز چهارشنبه ۱۸ر۱۰ر۳۶ درمقبره آنمرحومه واقع درامامزاده عبدالله وشب درمنزل خیابان فرهنك کوچه سرهنك افشار کاشی ۲۶ برقرار است

آ_۳۲۷۰۲ خانواده‌های شریف بیگی - پورفرز

تغییر وقت مجلس ترحیم مدرسه عالی سپهسالار

چون ازطرف جامعه محترم اصناف قبل ازظهر سه‌شنبه ۱۷ دی درمسجد سیدعزیزالله برای مرحوم آیت‌الله سیدشرف‌الدین مجلس ختم منعقد است مجلس ختم آنمرحوم درمدرسه سپهسالار ساعت ۹ صبح پنجشنبه ۱۹ دیماه ۱۳۳۶ تغییر یافته است.

آ_۲۲۹۷۱ هیئت علمیه مدرسه عالی سپهسالار

بانهایت تاثر وتاسف فوت مرحومه مغفوره بانو خدیجه لطفی را باطلاع خویشان ودوستان میرساند مجلس ترحیم مردانه آن مرحوم روز سه‌شنبه ۱۷ دی ماه ازساعت ۳ تا ۵ بعدازظهر واقع درخیابان کاخ خیابان ناهید چهارراه فخررازی کاشی ۱۹۷ منعقد خواهد بود.

تقی طهماسیان - حیدر طهماسیان - محمد حسین محسن‌زاده - غفور نشارت - یوسف لطفی - حبیب‌الله لطفی

بخانواده محترم لطفی وعموم بازماندگان آنمرحومه مصیبت واردرا تسلیت میدهیم.

آ_۲۲۹۱۵

بقیه آگهی‌های ترحیم و تسلیت درصفحه سیزدهم

ملك سعود پرچمدار اتحاد مجدد اعراب شده است

نماینده پادشاه عربستان سعودی پیشنهاد تشکیل کنفرانس رهبران دول عرب را در قاهره تسلیم شکری القوتلی کرد ـ نماینده ملك سعود از دمشق عازم قاهره خواهد شد تا به ولیعهد عربستان سعودی به پیوندد

دمشق ـ مطلعین در دمشق خاطر نشان کردند که دولت عربستان سعودی کوشش تازه ایرا برای متحد ساختن دول غرب آغاز کرده است.

پیشنهاد ملك سعود

اعلیحضرت ملك سعود پادشاه عربستان پیشنهاد کرده که برای تحقق دادن به وحدت اعراب کنفرانسی از سران کلیه کشورهای عرب در قاهره تشکیل شود و اختلافاتی که در حال حاضر بین اینکشور ها وجود دارد از بین برود.

بطوریکه روزنامه های دمشق نوشته اند دکتر راشد وزیر بهداری عربستان سعودی که اخیرا بدمشق وارد شده پیامی از طرف اعلیحضرت ملك سعود پادشاه عربستان سعودی، شکری القوتلی رئیس جمهوری سوریه تسلیم کرده و در این پیام پیشنهاد پادشاه عربستان برای تشکیل کنفرانسی از پادشاهان و رؤسای همه دول عرب تشریح گردیده است.

یکی از روزنامه های دمشق نوشته که فوتلی در مدت ۴۸ ساعت آینده پاسخ خود را بدکتر راشد تسلیم خواهد کرد و مشارالیه بسوی ریاض رهسپار خواهد شد.

این روزنامه افزوده که موضوع تسلیم پیشنهاد عربستان سعودی به رئیس جمهوری سوریه از طرف وزیر تبلیغات سوریه نیز مورد تائید قرار گرفته است.

رفع اختلافات

روزنامه مزبور از قول صالح عقیل وزیر تبلیغات سوریه نوشته که بموجب پیشنهاد اخیر عربستان دول عرب میبایستی اختلافات خود را کنار بگذارند و با دیگر برای رسیدن بهدفهای مشترك باهم متحد شوند.

پادشاه عربستان سعودی در پیام خود خاطر نشان ساخت که در وضع فعلی بین المللی نفع و صلاح کشورهای عرب اقتضا میکند که اینکشورها با یکدیگر دوست و متفق باشند و برای نیل بهدفهای مشترك همکاری بعمل آورند

هدفهای اصلی

بطوریکه ناظرین سیاسی در دمشق اظهار کرده اند هدف های اصلی عربستان در متحد ساختن مجدد اعراب عبارتست از: ۱ـ رسیدگی بوضع آوارگان عرب که گفته میشود دول غربی بدون مشورت اعراب میخواهند آنرا حل کنند.

۲ـ کوشش عربستان در جلوگیری از ورود کشتی های اسرائیل بخلیج عقبه

۳ـ رفع اختلافات بعضی از کشورهای عرب

(آسوشیتدپرس)

مسافرت بقاهره

دمشق ـ روزنامه های دمشق مینویسند که وزیر اطلاعات سوریه پیشنهاد پادشاه عربستان سعودی را استقبال کرده است.

گزارشهای مطبوعاتی حاکی است که وزیر بهداری عربستان سعودی یکی دو روز در دمشق توقف خواهد کرد تا پاسخ شکری القوتلی را همراه خود برای تسلیم بشاهزاده فیصل، ولیعهد عربستان سعودی که اکنون در قاهره است بقاهره ببرد.

(رویتر)

تظاهرات ضد انگلیسی در مالت

مالت ـ امروز هواداران نخست وزیر جزیره مالت در مرکز این جزیره بتظاهرات شدید ضد انگلیسی دست زدند که پلیس ناچار بدخالت و متفرق ساختن تظاهر کنندگان شد.

نخست وزیر مالت که اخیرا از انگلستان باز گشته اعلام داشت در صورتیکه کارگران بیکار نادر مالت بسر کار نروند مالت روابط خود را با بریتانیای کبیر قطع خواهد کرد تمام کوششهای مقامات رسمی بریتانیا هنگام اقامت نخست وزیر مالت در لندن برای حل بحران مالت به نتیجه ای نرسید و اخیرا وزارت مستعمرات انگلستان طی یادداشت شدید اللحنی دولت مالت را آگاه ساخت که در سال آینده بآن کشور کمك مالی نخواهد داد.

کشیش بودائی داوطلب مسافرت بماه

کلمبو ـ یك کشیش بودائی طی نامه ایکه برای سفارتکبرای شوروی در کلمبو فرستاده اطلاع داده که حاضر است با اولین موشك شوروی بکره ماه فرستاده شود قبلا اظهار نظر شده بود که کشیش های بودائی مناسب ترین مسافرین کرات بشمار میروند.

سفارتخانه شوروی از این پیشنهاد استقبال کرده است (خبرگزاری فرانسه)

لائوس کمونیست نخواهد شد

نخست وزیر لائوس برای تحکیم روابط لائوس باغرب به فرانسه و آمریکا میرود

پاریس ـ دیروز شاهزاده سووانا پوما، نخست وزیر لائوس، از سایگون وارد پاریس شد تا مذاکرات رسمی با مقامات فرانسوی بعمل آورد.

مذاکرات نخست وزیر لائوس درباره امور اقتصادی و سیاسی خواهد بود.

وی امیدوار است کمکهای مالی بیشتری از فرانسه دریافت نماید.

مقامات صلاحیتدار فرانسوی اظهار میدارند که روابط بین فرانسه و لائوس بسیار خوب است.

بعد از اینکه هندوچین از دست فرانسه خارج گردید سه مملکت مستقل یعنی لائوس، کامبوج و ویتنام در آنجا بوجود آمد و تنها لائوس تصمیم گرفت اتحاد خود را با فرانسه حفظ نماید.

در حال حاضر یکصد دبیر زبان فرانسه در لائوس مشغول تدریس میباشند. فرانسه دارای مدارس طب و امور اداری در لائوس میباشد.

نخست وزیر لائوس هنگام ورود بپاریس گفت که کشور لائوس کمونیستی نیست و هیچگاه کمونیست نخواهد شد. وزیر مشاور دولت فرانسه هنگام استقبال از نخست وزیر لائوس گفت فرانسه پشتیبان لائوس است و آنکشور کمك خواهد کرد تا بر مشکلات داخلی و خارجی خود فائق آید و وزرای دفاع، خارجه، دارائی براه و کار لائوس جزو همراهان نخست وزیر میباشند.

در هفته آینده نخست وزیر لائوس برای مدت یکهفته عازم آمریکا خواهد شد و سپس بپاریس مراجعت خواهد کرد.

فرمانده نیروی زمینی و نزوئلا جزء دستگیر شدگان است

رئیس جمهور ونزوئلا گفت شورش با حداقل تلفات و خسارات درهم شکسته شد

نیویورك ـ قرار اطلاع ژنرال فونتز فرمانده نیروی زمینی ارتش ونزوئلا جزء کسانیست که در نتیجه شورش اخیر ونزوئلا دستگیر شده اند

مسافر بنی که تازه از ونزوئلا باز گشته اند میگویند شب سال نو وقتی کم کم شورشیان نزدیك به تسلیم میشدند و نیروهای وفادار بوئی خیمنز رئیس جمهور ونزوئلا قوای شورشیان را مغلوب مینمود، ژنرال فونتز دستگیر گردید

با حداقل تلفات

شورش واحدهای هوائی و زمینی ونزوئلا مدتی ادامه داشت. خیمنز در یك مصاحبه گفت «شورش با حداقل تلفات مالی و جانی درهم شکسته شده است»

مطلعین میگویند فونتز عالیرتبه ترین افسری است که دستگیر شده و از احوال او اطلاعی در دست نیست.

روزنامه ال هرالدو چاپ کاراکاس مینویسد ژنرال رافائل ویرجیلیو بواس سمت فرماندهی نیروهای زمینی ونزوئلا منصوب گردیده است ولی نامی از فونتز بمیان نیاورد.

کسانیکه از ونزوئلا آمده اند میگویند شورشیان خیلی موفقیت نزدیك بودند و هیچوجه پیش بینی اوضاع امکان پذیر نبود. تا چند ساعت شورشیان بر اوضاع تسلط داشتند و قسمت های مهمی را اشغال کرده بودند عده ای از افسران و مقامات دولتی ونزوئلا بسفارتخانه های خارجی مراجعه کرده بودند تا در صورت پیروزی شورشیان ترتیب پناهندگی خود را بدهند ولی یکمرتبه وضع عوض شد و باردیگر حکومت خیمنز زمام امور را بدست گرفت. (اسوشیتدپرس)

رادیوی سری

کلمبیا ـ دیروز یك فرستنده رادیوی سری از مرز دمونزوئلا درخواست کرد بر علیه دولت دست بتظاهرات بزنند.

گویندگان رادیو گفت که از یك فرستنده مخفی نزدیك مارا کای خبر پخش میکند.

مارکای شهری است که شاهد قیام بدون موفقیت عده ای بر علیه حکومت خیمنز رئیس جمهوری ونزوئلا بود.

ایستگاه فرستنده مزبور از مردم دعوت کرد بعنوان اعتراض به دستگیری اسقف چاپلین، ناشر روزنامه «لارلجیون» وابسته به کلیسای کاتولیك در خیابانها تظاهرات آرام را شروع کنند.

گوینده از مردم درخواست کرد بر علیه خیمنز جبهه ای تشکیل دهند و گفت نزودی فرستنده های دیگری شروع بکار خواهد کرد.

ظهر دیروز صدای فرستنده قطع شد

(اسوشیتدپرس)

سفیر آمریکا در دمشق

دمشق ـ چارلز بوت سفیر کبیر جدید آمریکا در سوریه روز گذشته وارد دمشق شد تا باردیگر پست سفارت کبرای آمریکا را در آنکشور که چهار ماه خالی بود پر کند.

ظرف چهار ماه گذشته بعلت سوء تفاهماتی که در بین بوطه فین سفرای خود را احضار کرده بودند.

(آسوشیتدپرس)

سوکارنو عازم مسافرت شد

سفر رئیس جمهور اندونزی ۶ هفته طول خواهد کشید

جاکارتا ـ دیشب ـ رزیدنت سوکارنو قبل از آنکه عازم مسافرت شش هفته ای خود خارج کشور شود بملت اندونزی قول داد که از هیچ کوششی دریغ نخواهد کرد.

وی در پیام عزیمت خود از تمام ملت و واحدهای نظامی و مقامات دولتی خواست در غیاب او وحدت ملی را حفظ کنند و امنیت کشور را نگهدارند.

سوکارنو که امروز صبح همراه وزیر خارجه اندونزی عازم خارج شد گفت مسافرت او بخارج از کشور صرفا بعلت تجویز پزشکان معالج اوست

(اسوشیتدپرس)

دعوت سوریه

دمشق ـ یك منبع مطلع در دمشق اظهار داشت که شکری القوتلی رئیس جمهوری سوریه، از دکتر سوکارنو، رئیس جمهوری اندونزی دعوت کرده است که یك مسافرت رسمی بسوریه بنماید

همین منبع اضافه کرده است ولیعهد یمن دعوت شکری القوتلی را برای مسافرت رسمی سوریه پذیرفته است

(اسوشیتدپرس)

ملاقات مکمیلان و چرچیل

لندن ـ هرولد مکمیلان نخست وزیر انگلستان که بزودی مسافرت خود را بکشورهای مشترك المنافع بریتانیا شروع خواهد کرد باسر وینستون چرچیل نخست وزیر سابق اینکشور ملاقات کرد.

این ملاقات در چارلتون نزدیك لندن که منزل چرچیل در آنجاست صورت گرفت و طرفین با یکدیگر ناهار صرف کردند.

احتمال میرود که مکمیلان راجع بمذاکرات آینده اش با رهبران کشور های مشترك المنافع با چرچیل تبادل نظر بعمل آورده و از وی نظر مشورتی خواسته باشد.

(رویتر)

رقیب ماریا کالاس

رم ـ انجمن منتقدین موسیقی رم دختری بنام «آنیتا کرکوت» را که ۲۶ سال دارد و از اهالی یکی از قصبات ایتالیا است بعنوان رقیب خطرناکی برای ماریا کالاس اعلام کرد. ماریا کالاس خوانندهٔ شهیر سوپرانو هفته گذشته بعلت ابتلا به بیماری برنشیت از اجرای برنامه خود داری کرده و ستری کردید و دختر مذکور بجای وی برنامه را اجرا کرد. (رویتر)

چاپخانه مخفی کمونیستهای عراق

بغداد ـ دیروز پلیس عراق چاپخانه مخفی حزب غیر قانونی کمونیستی را در بغداد کشف و تصرف کرد حزب کمونیست عراق، که از طرف آن دولت غیر قانونی اعلام گردیده، چاپخانه فوق را برای چاپ روزنامه حزبی باسم الکیدا مورد استفاده قرار داده بود. چهار کمونیست که بین آنها دو زن دیده میشوند، دستگیر شده اند.

(آسوشیتدپرس)

به عزم کشف مناطق مجهول رود نیل

ژنو ـ چهار جوان سوئیسی که با هواپیما وارد افریقای مرکزی شده اند قصد دارند با یك قایق پلاستیکی که خود آنرا ساخته اند در مناطق کشف نشده رود نیل بسیاحت بپردازند و آنرا کشف کنند

قایق پلاستیکی سیاحان شجاع ۶ متر طول و یکمتر و نیم عرض و ۲۰۰ کیلو وزن دارد

آ ـ ۳۲۶۸۴ «طوطی»

از امروز هفته سوم

در سینما سهیلا «دختر رودخانه ـ بزبان انگلیسی»

در سینما پردیس «دختر رودخانه ـ بزبان فرانسه»

سوفیا لورن

شاهکار فنا ناپذیر سینمای ایتالیا

بزرگترین فیلم ستاره معروف

باشرکت:

ژرار داوری ـ لیزبوردون

ریک باتاگلیا

اثر کارگردان مشهور

ماریو سلدانی

«دختر رودخانه»

یك اثر پرارزش اجتماعی است که رکورد بالا ترین فروشها را تاکنون در کلیه کشورها شکسته است ـ و بدون تردید پر فروش ترین فیلمهای ماه دی میباشد. A8H. N.A.Co «طوطی» آ ـ ۳۲۶۹۶

دلاوران پست چی

فیلمی است پرحادثه و سراسر هیجان که مدتهاست نظیر آن برروی پرده سینما نیامده است

باشرکت: ستاره طناز ومحبوب: رونداولمینك

چارلستون هستون: قهرمان معروف ودرخشان

بزرگترین و عالیترین فیلم قهرمانی روز

برنامه امروز

سینما دینا

«طوطی» آ ـ ۳۲۶۷۰۶

انعکاس پیشنهاد مك‌میلان

انگلستان بازمتوجه سیاست موازنه‌قوا شده‌است

آیزنهاور پیشنهاد انعقادقرارداد عدم‌تجاوز بین‌شرق وغرب‌را ردخواهد کرد - بنظر فرانسویها پیشنهادمك‌میلان ابتکارجسورانه‌ای‌است

لندن-مطبوعات ومحافل مختلف سیاسی واشنگتن امروز پیشنهادمکمیلان رادرمورد انعقاد قرارداد عدم‌تجاوز باشوروی مخالف سیاست‌سابق اینکشور وروبه‌واشنگتن تفسیر کرده‌اند. بخصوص این محافل عقیده‌دارندباین‌رویه‌باسیاست امریکا که میخواهد قبل از تشکیل کنفرانس باشوروی‌ازنیات ونظریات واقعی اینکشور باخبرشود بکلی مغایر است.

محافل‌سیاسی ومقامات‌صلاحیتدار هیچوجه‌پیش‌بینی نمیکنند که‌آیزنهاور انعقادقراردادعدم تجاوزرابعنوان‌اولین قدم‌شروع مذاکرات باشوروبهاقبول نمایدعقیده‌دارند عکس‌العمل امریکا دربرابر نظر به مکمیلان آنستکه‌این کشوراعلام‌خواهد داشت‌درحال‌حاضر ازطریق‌سازمان ملل‌متحد بین‌امریکا وشوروی‌قراردادعدم‌تعرض‌وجوددارد.
(رویتر)

ابتکار جسورانه

رم- منابع صلاحیتدار ایتالیااظهار داشتند که پیشنهادمك‌میلان نسبت بامضای قراردادعدم تجاوزبین روسیه شوروی و دول غربی در ایتالیا مورد استقبال واقع گردید.این‌منابع‌میگویند درهرحال‌متن‌بیانات مك‌میلان‌بایدبا دقت هرچه‌تمامتر موردمطالعه قرار بگیرد

سخنگوی وزارت‌خارجه فرانسه‌در پاریس اظهارات مك‌میلان رایك‌نوع ابتکارجسورانه‌تلقی کرد

روزنامه‌الاهرام‌چاپ‌قاهره‌در تفسیر بیانات مك‌میلان نوشت که انعقادیك‌قرارداد عدم‌تجاوز بین دوبلوك شرق وغرب بمراتب بهتر ازاحداث پایگاههای موشکی در کشورهای غربی‌است که آقای‌دالس، وزیرامورخارجه آمریکا، پیشنهاد کرده‌است‌چنین‌قراردادی‌ارزش بیشترازپایگاههای موشکی است که قراراست‌دالس درباره‌آنهادر کنفرانس اخیر کشورهای‌عضوپیمان‌بغدادودرآنکارا صحبت‌نماید

تعادل‌قوا

نیویورك- روزنامه‌نیویورك‌تایمز درشماره‌اخیرخود مینویسد دکترین مکمیلان براساس‌همان‌ترقدیمی‌تعادل قواست.

بلگراد- روزنامه‌پولیتیکاچاپ بلگراد درشماره اخیرخوددر تفسیر نطق‌اخیرمك میلان مینویسد نطق مکمیلان‌نشان داد که‌بریتانیامیل‌دارد باردیگر نقش‌میانجی‌رابین‌امریکاوشوروی بازی کند.

بریتانیاباز بسوی‌سیاست‌انعطاف پذیرروی آورده‌واین‌اقدام‌اخیر انگلستان سنن‌قدیمی‌ونقشهای‌دیرین‌آنکشور را بیادمیآورد.

سخنگوی‌حزب‌مخالف دولت آلمان‌غربی گفت که ازپیشنهاد های مکمیلان‌بایدجداً طرفداری‌شود.

ناظرین‌سیاسی‌درلندن‌میگویند که‌هیچ‌نوع تغییرات‌محسوسی‌درسیاست انگلستان‌پیش‌بینی نمیکنند ومك‌میلان‌پیشنهادش‌را بطورغیررسمی‌عمل آورده‌است.

برای تهیه پاسخ نامه‌های بولگانین

رهبران دول آتلانتیك مشغول‌مشاوره‌اند - مك‌میلان یك‌پیام خصوصی برای آیزنهاور فرستاد

لندن- نخست وزیران کشور های آتلانتیك‌شمالی مشغول‌تهیه‌پاسخ نامه هستند وتایکی دوروزدیگر این‌پاسخ آماده خواهدشد.

نامه‌بولگانین قبل‌از تشکیل‌شورای آتلانتیك‌درپاریس‌برای رهبران کشور های آتلانتیك‌ارسال‌شدودرآن‌نظریات شوروی برای‌تخفیف‌بحران بین‌المللی تشریح گردید.

نمایندگان کشورهای‌آتلانتیك روز چهارشنبه‌آینده پیش‌نویس‌این‌پاسخ‌ها را موردبررسی‌قرارخواهندداد وپاسخ نهائی را تهیه خواهند کرد. گمان نمیرود که دول آتلانتیك‌درپاسخ خود نظربولگانین‌راصریحاً رد کنند وبلکه پاسخ‌مزبورهمچنان‌بابمذاکرات‌آینده را مفتوح‌خواهد گذاشت (رویتر)

پیام‌مك‌میلان

کیستبورك-دیروزافسر مطبوعاتی کاخ‌سفید درمزرعه شخصی پرزیدنت آیزنهاورابظهارداشت که‌رئیس‌جمهوری مشغول‌تهیه‌پاسخی‌نسبت‌بپیشنهادبولگانین است.

درواشنگتن‌اعلام گردید که‌مك میلان‌نخست‌وزیر انگلستان در هفته گذشته‌پیام خصوصی برای پرزیدنت آیزنهاورارسال‌داشته‌است.

ظاهراًپیام‌مزبور درباره‌اظهارات رادیوئی‌مکمیلان درباره انعقادقرارداد عدم‌تجاوزبین کشورهای‌غربی وروسیه شوروی‌بوده‌است (آسوشیتدپرس)

لندن- برای‌اولین‌بارپس‌ازبحران کانال‌سوئزدیروزکابینه‌انگلستان‌جلسه خودراروزیکشنبه‌تشکیل‌داد.

دراین‌جلسه متن‌پاسخ‌مکمیلان بپیام‌اخیر بولگانین‌مورد رسیدگی نهائی‌قرارگرفت.

ارسال‌این‌پاسخ مخاطر مشاوره‌با سایراعضای‌پیمان‌ناتو تاخیر افتاده‌است.

محافظت ازجان ملکه

عملیات‌تروریستهای‌ایرلندی‌ملکه‌الیزابت‌راتهدیدمیکنند

لندن -روزنامه‌«سندی گرافیك» مینویسد اخیر پلیس‌بریتانیا اقدامات احتیاطی شدیدی در اطراف کاخ ساندرینگهام که اکنون ملکه بریتانیا ایام تعطیلات خودرا درآنجا بس میبرد بعمل آورده‌است. اکنون عده زیادی ازقوای‌پلیس‌درجاده های اطراف این‌کاخ مشغول پاسداری‌بوده وازتجمع افراد در جلو کاخ شدیداً جلوگیری میکنند رئیس پلیس نورفولك نیکی‌ازخبرنگاران اظهار داشت که‌نیروی‌کافی‌برای‌مواجهه‌باهر پیش‌آمدی‌در اختیاردارد.

وی‌درپاسخ‌خبرنگارمزبور که‌پرسید این اقدامات احتیاطی‌بچه منظوری بعمل آمده، ازهرگونه‌اظهاری‌خودداری کرد گفته‌میشود که‌کاخ‌ساندرینگهام از طرف تروریستهای‌ایرلندی‌تهدید میشودابن‌تروریستها درآیرلندشمالی نیزظرف‌چند روزه‌اخیر چندعملیات خرابکارانه‌انجام‌داده‌اندازجمله‌یك‌لوله فاضل‌آب‌رامنفجر کرده‌اندومیخواسته‌اند دوراه‌را با نارنجك سدود کنند ولی‌موفق‌نشده‌اند.
(خبرگزاری فرانسه)

امتیاز دهساله سینمای زنجان

شهرداری‌زنجان حاضراست‌بهرعلاقه‌مندی که درشهر زنجان بخواهد سینمای مجهزی تاسیس نمایدامتیازانحصاری‌دهساله‌اعطا کند بدین‌معنی که مدت‌دهسال بجزنامبرده کسی‌حق تاسیس‌سینمارادرزنجان‌نداشته‌باشدشهرداری ازحیث‌عوارض‌وامور دیگرنیز تسهیلات‌ممکنه‌برای‌این‌سینمافراهم‌خواهدآورد درصورت عدم‌اقدام‌ازطرف اشخاص شهرداری‌درسال ۳۷ راساًاقدام‌بتاسیس‌سینما خواهد نمود.

شهردار زنجان : ابوالقاسم صفدری

آ-۳۲۵۳۰ ۱-۳

صدای از دست رفته

ماریاکالاس‌خواننده معروف‌سوپرانو روزدوم ژانویه که مصادف‌باافتتاح فصل‌اپرای رم‌بودرحالیکه اشك‌درچشمانش حلقه‌زده‌بودباطاق مخصوص‌خوددر اپراآمده‌واظهارداشت که‌صدای‌خودرابرای‌همیشه‌ازدست‌داده‌است وی‌هنگامی که‌سه‌هزارنفرازاهالی‌رم‌وازجمله‌رئیس‌جمهور ایتالیابرای‌استماع برنامه‌حاضر شده‌بودندناگهان کارخودرا قطع کرد ومتوجه‌شد که نمیتواند آوازبخواند.

پس‌ازاین‌واقعه جمعیتی‌متجاوزازهزارنفرجلوی دراپرا جمع‌شده وعلیه وی‌بتظاهرات پرداختند ومدیراپرابرنامه‌رامشب دیگری‌محول‌ساخت.

درعکس‌فوق ماریادرحالیکه شکسته‌وناامیدبروی‌صندلی‌اطاق‌خودافتاده وآرایشگروی‌اورا دلداری‌میدهد دیده‌میشود.

بارندگی شدیددر عراق

متجاوز از ۸۰۰ خانه ویران شده‌وده‌نفر بقتل‌رسیده‌اند

بغداد- درنتیجه‌بارندگیهای‌شدیدیکه ازپنجاه‌سال‌قبل‌تاکنون در کشورعراق سابقه‌نداشته در شمال شرقی بغداد متجاوزاز یکصدخانه‌ویران‌شده‌ولااقل ده‌نفر بقتل رسیده‌اند.

این‌بارندگیهادرناحیه«سیدیه»نیزهفتصد وپنجاه‌خانه‌را ویران‌وچهار هزارنفررا بی‌خانمان کرده‌است درناحیه«جلوله» نیزیکصدوپنجاه‌خانه‌ویران‌شده‌است.
(رویتر)

۷۵۰ خانه

بغداد- درنتیجه‌ریزش‌باران‌های شدیدتلفات وخسارات‌شدیدی بدهات «الولاء»و«قادباج» واقع‌دریکصد کیلو متری‌شمال شرقی بغداد وارد آمده است.

درقصبه«الولاء» ده‌نفر کشته‌شده ویکصدوپنجاه خانه‌خراب گردیده و چندین‌صدنفر بیخانمان گردیده اند.

درقادباج که درنزدیکی قصبه اولی قرار دارد ۷۵۰ خانه بر اثر طغیان رودخانه‌ها خراب‌شده‌و۴۰۰۰ نفرمجبور بتخلیه‌خانه‌های‌خودگردیده اند ازیك‌اردوگاه‌ارتش‌عراق‌واقع در نزدیکی‌قصبات عدمزیادی سربازبرای کمك‌باهالی‌اعزام‌شده‌اند.

ژنرال‌سامی‌فتاح وزیر کشورعراق برای‌بازدیدمناطق آسیب‌دیده‌حرکت کرده‌است.

ازطرف‌دیگر در نتیجه نزول بارانهای‌سیل‌آسا سان‌ورژه‌ارتش‌عراق که‌قراربود امروز صورت گیرد بعد موکول‌شده واکنون‌تمام جاده‌ها و خیابانهای بغدادرا آب‌فراگرفته‌و در بعضی‌نقاط‌ارتفاع‌آب‌به‌۴۰سانتیمتر میرسد
(خبرگزاری‌فرانسه)

دکتر طهمورث فروزین
جراح عمومی، بیماریهای داخلی
ترك‌تریاك. شیره‌ومرفین‌در چهارروز
بدون‌خماری. بیخوابی. درداعضاء ناراحتی
سستی‌اعصاب و هرگونه عوارض بعدی
اسلامبول-مقابل کنتیناتال ۵ونیم‌تا۸بعدازظهر تلفن۳۳۱۸۹
آ-۳۱۳۳۰ ۳-۴

نماینده انحصاری «زرتنگین» خیابان نادری پاساژکریم تلفن ۴۵۷۴۲

مراکزفروش تهران - خیابان نادری فروشگاه‌محمود فروشگاه‌البرز.

شهرستانها - آبادان ستاره آبی - اهواز کالای خانه «طوطی»

آ-۳۲۶۸۶

ماشینهای جوشکاری
ساخ کارخانجات رستینگهاوس امریکا
انواع دستگاههای جوش برقی وموتوری
و الکترودو کابل وماسك رسید
شرکت‌سهامی ایران‌تکنو خیابان‌سعدی تلفن۳۹۵۶۳و۳۹۷۰۸
آ-۳۲۶۲۲

دو شنبه شب ۲۳دیماه‌شب‌سه‌شنبه — سینما ایران-سینماتخت‌جمشید — دو شنبه شب ۲۳دیماه‌شب‌سه‌شنبه

به تقلید ازابتکار قابل تحسین دوست وهمکارگرامی آقای رشیدیان مدیر محترم شرکت سهامی سینما رکس - شرکت سهامی سینما ایران پر سابقه ترین شرکت سینمائی در ایران برای نخستین بار فیلم باعظمت و رنگی سینماسکوپ «قو Swan» را روز دوشنبه۲۳ دیماه فقط‌یك‌سانس درسینما ایران‌ساعت ۸ ونیم بعدازظهر ویك‌سانس درسینما تخت‌جمشیدساعت۹ونیم بعدازظهر بدون نوشته فارسی وقطع فیلم بصورت اصلی مخصوص استفاده خارجیان مقیم‌تهران معرض نمایش میگذارد - بلیطهای این دو سانس اختصاصی را میتوانید از امروز ازگیشه سینما ایران وسینما تخت‌جمشید تهیه فرمائید.

قــو SWAN

بزرگترین فیلم رنگی وسینما سکوپ‌است که کارخانه معظم متروگلدوین‌مایر افتخار تهیه آنرا دارد وسینما ایران نیز افتخار نمایش‌آن نصیبش شده است داستان شیرین وعالی فیلم «قو» سرگذشت یك شاهزاده خانم جوان و زیباست ورل‌آن‌نیزتوسط‌ملکه زیبای کشور«موناکو»یعنی«گریس کلی»بازی‌میشود

قــو
باشتراك
گریس کلی
لوئی جوردن
آلك گینس
رنگی
سینما سکوپ
محصول
متروگلدوین مایر
«کانون طوطی»
آ-۳۲۶۹۲

مبارزه‌شدید ضدکمونیستی درترکیه

وزارت خانه‌های دفاع ، فرهنك و کشور ترکیه عملیات ضد کمونیستی خودرا هماهنك می کنند

آنکارا - روزنامه «مین کون» چاپ انکارااطلاع‌میدهد که ازاین‌پس‌مبارزه علیه کمونیسم‌درترکیه‌باشدت‌بیشتری دنبال‌خواهد شد.

وزارتخانه‌های کشور،دفاع وفرهنك ترکیه‌عملیات‌خودراعلیه کمونیسم‌هم‌آهنك کرده وهرسه وزارتخانه‌دراین اقدام‌همکاری نزدیکی بعمل‌خواهند آورد.

طبق‌نوشته‌این‌روزنامه ازاین‌پس‌درمرزهای‌ترکیه کنترول‌بیشتری‌بعمل‌آمده وبرتعدادنیروهای‌نظامی‌افزوده‌خواهد شدوبعلاوه‌درمدارس‌وسربازخانه‌هامجالس سخنرانی‌برای‌آگاه کردن‌دانش‌آموزان وسربازان‌ترك‌ازخطر کمونیسم‌تشکیل خواهدشد.«خبرگزاری‌فرانسه»

تقویت نیروی دریائی

آنکارا- شمی‌ارکین‌وزیردفاع ملی ترکیه‌طی‌نطقی که‌در کمیسیون‌بودجه مجلس کبیرملی‌ترکیه‌ایراد کرداظهار داشت که‌قدرت‌نیروی‌دریائی‌ترك‌درسال ۱۹۵۸بطورقابل ملاحظه‌ای افزایش خواهدیافت و۱۵ناوجنگی‌جدید (ده ناوشکن۴ناومین‌جمع کن‌ویك‌رزمناو» بناوگان‌ترك اضافه‌خواهدشد.
«خبرگزاری‌فرانسه»

اعلامیه مشترك هند و چکوسلواکی

اتحادیه‌های نظامی باید‌منحل شودو مذاکرات خلع‌سلاح ازنوآغاز گردد

دهلی-دیروزدرپایان‌مذاکرات‌دوروزه نخست‌وزیران‌هندوچك‌اسلواکی‌بیانیه مشترکی‌دردهلی‌منتشر گردید.

نهروسیروکی‌تقاضا میکنند که آزمایشهای‌اتمی‌بفوریت‌متوقف گرددو رهبران کشورهای‌ذینفع‌مذاکرات‌خلع سلاح‌راازنوآغازنمایند.

نهروسیروکی‌معتقدند که‌اتحادیه‌ها وبلوکهای‌نظامی‌موثرترین‌عامل بحران های‌بین‌المللی‌است‌وباید‌منحل‌شود.

نخست‌وزیران‌دو کشورباملل‌سرزمین هائی که برای کسب آزادی‌واستقلال‌و رهائی‌ازاستعمارمبارزه‌میکنند اظهار همدردی‌میکنندواظهارتاسف‌مینمایند که‌چین کمونیست‌نتوانسته‌است مقام قانونی‌خودرادرسازمان‌ملل‌متحداحراز نماید.(رویتر)

برنامه حفظ صلح

نیویورك-پل‌هوفمان‌مشاورکاخ‌سفید امروزاظهار داشت‌دولت امریکابایدبرنامه‌مشخصی برای‌حفظ‌صلح بوجود آوردوبابرسراختلافات خودباشوروی دربن‌بستی‌بیافتد که‌معنی‌آن‌پایان‌زندگی ماخواهد بود.

وی‌پیشنهاد کرد که دولت‌یك‌شورابعالی صلح‌تشکیل‌دهد که‌همان‌قدرت‌اختیارات ستادمشترك راداشته‌باشد. مدتهاستکه هوفمان که مدیر سابق‌برنامه‌مارشال می‌باشد گفت‌مابایدآنچنان‌برنامه‌ای برای‌حفظ‌صلح‌طرح کنیم که‌درسراسر جهان‌همه اعتقادپیدا کنند که امریکا هیچکس‌راموردتهدیدقرارنداده‌است

سالی۴هزاردانشجو

برای‌انجام‌این‌موضوع بایدهرگونه سختگیری‌را درحدود گذرنامه برای مسافرت‌بامریکاازبین‌بردوتسهیلات‌لازم رابرای‌تماس اهالی‌شرق وغرب‌بوجود آورد.

مابایدهرسال‌اقلادوهزار بورس تحصیلی‌دراختیاردانشجویان کشورهای کمونیستی بگذاریم‌ودوهزاربورس‌دیگر بدانشجویان کشورهای غیر کمونیست افریقاوآسیاتخصیص‌دهیم.

همچنین‌باید‌نسبت‌به‌توسعه‌روابط فرهنگی وعلمی‌با کشور های‌اروپای شرقی‌اقدامات‌موثری‌بعمل‌آوردونیمی ازمدت‌برنامه صدای‌امریکا یااروپای آزادرابروسهااختصاص دادتاسئوالات امریکائی‌هاپاسخ‌دهند.«رویتر»

STOLLWERCK
شکلات استول ورك آلمان
بهترین شکلات با شهرت جهانی وارد و در فروشگاه فردوسی وکلیه مغازه‌های معتبر بفروش میرسد.
آ-۳۲۲۰۲ ۳-۶

آ-۳۱۷۹۲ ۳-۱۹

«سینمازهره» بهلول «سینمازهره»
روزچهارشنبه۱۸ دیماه‌سینمای مجلل
وزیبای زهره‌رافتتاح خواهد کرد
خیابان‌سپه- جنب‌میدان موزه‌سینمازهره
آ-۳۲۶۶۸ «کانون‌طوطی»

تقاضای تشویق

بانهایت‌احترام‌بعرض میرساند که‌آقای‌علیرضا زابلی‌مدیرومؤسس‌کانون فرهنگ دانش نهاوندواقایان دبیران‌آموزشگاه‌مزبور برای‌پیشرفت‌فرهنگ عمومی‌شهرستان‌نهاوندزحمات‌فوق‌العاده‌ای‌راتقبل‌نموده‌ودرانجام‌ازبذل‌هیچ‌گونه مساعدت‌خودداری‌نمینمایندامضاء کنندگان زیرتقاضادارند که‌وزارت‌فرهنگ‌و اداره‌فرهنگ‌نهاونداززحمات‌این‌دبیران که‌ارزنده‌ترین‌و دانشمندترین‌ودرستکارترین‌فرهنگیان کشورندقدردانی‌نمایند.باتقدیم‌احترام

۱-نعمت‌اله سلیم‌زاده ۲-اسداله سلیم‌زاده ۳-هوشنك نصرتی ۴-داود صدری ۵-حسین‌ارشادی ۶-منوچهرسیفی ۷-سیف‌الدین‌سیفی ۸-حشمت‌اله فیاضی ۹-ماشاءالله‌سمیع ۱۰-علیحسین‌شیرخانی ۱۱-علی‌اشرف‌جلالی ۱۲-ناصرعباسی ۱۳-رحمخدابحیرائی ۱۴-مهدی‌دینی‌پوره۱۵-صدرالدین‌رسولیان ۱۶-پیروزبزروخیم ۱۷-مصطفی قیاسی ۱۸-ابوالحسن اصغری ۱۹-نریمان متین ۲۰-محمداسمعیل‌شهبازی ۲۱-محمدتقی‌حقیقی ۲۲-محمودرضامالکی ۲۳-مهدی رهبری ۲۴-رحیم سلیمانی ۲۵-مهدی حقیقی ۲۶-شمس‌الدین حجازی ۲۷-حسن‌رضائی ۲۸-نصیر بحیرائی -محمدباقرسیف ۲۹غلامرضا زمانی ۳۰-اسمعیل‌بحیرائی ۳۱-دوستعلی بحیرائی ۳۲-ارسلان‌بحیرائی۳۳ علی‌سردانی ۳۴-محمدعلی‌طاهری ۳۵-فریدون‌علوی ۳۶-نورخداسیف ۳۷ ساجعلی بحیرائی ۳۸-طهماسب کارگران ۳۹-حسن حیدری ۴۰-اردشیر منصوریان ۴۱-مهرعلی‌ترکمان‌اسدی ۴۲-رحمن‌سلیمانی ۴۳-رحیم‌کاظمیان ۴۴-شکراله اویسی ۴۵-کریم‌سیف - کریم سیف ۴۶-علی‌سیفی ۴۷-احد معماریان ۴۸-منوچهر اصفهانیان ۴۹-فرهنگ‌قاسمی ۵۰-شجاع‌مرتضوی ۵۱ فیروزامینیان ۵۲-شهاب‌ذوالفقاری۵۳-فرهنگ‌صالحی ۵۴-سیروس‌ابوالفتحی

تاسیس‌کانون دانش‌درنهاوند یکی‌از قدمهای‌مثبتی است که‌بهمت‌آقای علیرضازابلی‌رئیس‌دبیرستان‌فیروزان‌برای بالاوردن‌سطح‌فرهنگ‌عمومی‌برداشته شده‌وازهرحیث‌درخورتشویق‌وتقدیر میباشد.

آ-۳۲۶۵۴ خبرنگارروزنامه اطلاعات. کشتاورزیان

اطلاعات

انتقاد

از علی جواهر کلام

ماجرای دکتر سمناد

از روزی که گفتگوی بستن یانبستن آموزشگاههای ادبی‌وتوسعه آموزشگاه های فنی وصنعتی مطرح شد تا بحال نامه‌ها وپیام‌ها وتلفونهای متحدالمآل برای اطلاعات میرسد وخلاصه متحدالمآل‌ها اینست که‌بر فرض توسعه آموزشگاههای فنی وطنی بازهم‌چون فارغ‌التحصیل‌های آنجا «مارك»ایرانی دارند دستشان بجائی بند نمیشود از جمله ویکتور میرزا مقدم را مثال آورده‌اندکه مهندس بود در راه‌آهن کار میکرد نتوانستند اورا نگاه دارند بخارج رفت و دیگر موضوع دکتر سمناد است که آقای‌اردشیر جمالی میگوید آقای سناتور دکتر صدیق درسال ۱۳۲۶ برای بازدید دانشگاه کمبریج رفته‌بودندنایب‌رئیس دانشگاه به آقای دکتر گفته بود یك دانشمند ایرانی بنام دکتر سمناد در اینجا تحقیقات بکری در رشته فلزات کرده که اسباب افتخار ایران است آقای دکتر صدیق پس‌از شنیدن این موضوع دکتر سمناد را بتهران‌دعوت نمودند دکتر سمناد مدتی در تهران این در وآن در زد والبته دستش به جائی بند نشد ناچار از ایران به آمریکا رفت ودر آنجاازتحقیقات‌بکر او استفاده کرده ومیکنند.

نویسندگان نامه های متحدالمآل میگویند تنها راه فنی کردن‌یك کشور بستن ویا بازکردن فلان آموزشگاه نیست بلکه باید اشخاص‌فنی‌راتشویق کرد بکار گماشت وسایل بهتری در اختیار آنها گذارد تا بتدریج کارهارو براه شود.

واما خود بنده واقعاً متحیر مانده‌ام چون ازیك‌طرف‌می‌بینیم همهٔ‌مؤسسات دره بدره دنبال اهل فن می‌دوند واز ناچاری اهل فن خارجی می‌آورند واز طرف دیگر داستان‌ویکتورمیرزادکتر سمناد و عده‌ای چند امثال آنان پیش چشم مجسم است و چه خوب می فرماید مولوی:

تشنه میگوید که کو آب گوار
آب میگوید که کو آن آبخوار

مثل اینکه اصلا کار این‌مملکت طلسم شده‌همه حسن‌نیت‌دارند همه در راه اصلاحات فداکاری میکنند جان وسر درکف نهاده برای رفع این گرفتاری‌ها مشغول مبارزه هستندولی باکمال تاسف این حسن نیت‌ها این فداکاریها این مبارزه‌ها یا بی‌نتیجه می‌ماند یا نتیجه معکوس‌می‌بخشدپس چاره‌ای جز این نداریم که بگوئیم کار ما طلسم شده وخداکند که هرچه زود تر این طلسم شکسته شود.

راستی دو روز پیش در اطلاعات خواندم که شهرداری ادارهٔ افکار تأسیس کرده است واقعاً چه کارخوبی کرده انشاءاله که همه متفکرین‌دراین اداره جمع میشوند فکرها را روی هم میگذارند ویك کانون‌فکر درست می‌کنند که‌بعدازاین‌بی‌فکر قدم‌برندارند وبلکه‌انشاءاله همان‌اداره‌افکاربرای‌طلسم کذائی‌هم فکری بکند ماکه هرچه فکر داشتیم مثل فکر مرحوم‌مشهدی باقر تمام‌شد لابدداستانش‌راشنیده‌اید که در دورهٔ اول مجلس وکلای‌صنفی تعیین میشدند مرحوم مشدی باقر هم ازطرف یك صنف محترمی‌انتخاب‌شد وبمجلس رفت در همان اوقات روزی مرحوم ناصرالملك‌نایب‌السلطنه‌وکلای مجلس را جمع کرده مشکلات‌مملکت را برای آنها شرح داده ازفکرشان استمدادکرد که بالاخره شما عقلای قوم هستید فکری بکنیدمرحوم‌مشدی باقر در پاسخ ایشان گفته بود فکر ما ته‌کشیده باز اگر فکر ناقص‌یاکاملی باشد توی دستگاه شما پیدا میشود و بابا خودتان یك فکری بکنید آری این بود داستان مرحوم مشدی باقر وامیدوارم اداره‌افکارشهرداری بزودی زود یك فکر حسابی‌برای‌طلسم کذائی بکندونتیجه‌راهم باطلاع‌مردم‌برساند تادیگر ازممالك خارجه اهل فکرو مطالعه‌استخدام‌نکنند اصلافکر خارجی کمتر بدرد امور داخلی میخورد ومثل آنست که بیماری حصبه راباگنه‌گنه معالجه کنند وقتی که‌ماخودمان اهل فکر داریم ادارهٔ افکار بازمیکنیم‌چرا منت متفکرین‌خارجی رابکشیم - کهن فکر خوداز نوآراستن - به ازفکر بیگانگان خواستن

ما وخوانندگان

برباد رفته . . .

آقای سید جلال موسوی‌ازامسد آباد مینویسد بر اثر زلزله غرب‌کلیه لوازم زندگی‌ام زیرآوار مانده و سه راس ازاحشام واغنامم تلف شده ده سر عائله‌ام شبها از سرماخواب‌راحت ندارند اگر کمکی میشود تاسرمای سخت این ناحیه ما را از پانیانداخته عملی شودکوچکترین مساعدت‌دراین موقع سال بیش ازکمکهای بزرك چندی بعدکه هوا خوب میشودمؤثر خواهد بود.

یاد بود صبا

آقای عزیزالله پرویزی‌از ساری مینویسد برای تجلیل ازهنرمندنامی مرحوم ابوالحسن صبا وتشویق‌سایر هنرمندان ایرانی خوب است دولت یك سری تمبر بیادبود فقید سعید منتشر فرمایند.

سه تقاضا

هیئت مدیره کانون بازنشستگان کشوری دراینموقع که لایحه ترمیم حقوق‌بازنشستگان بمجلس‌تقدیم‌شده طی اعلامیه‌ای نکات زیر را یادآوری مینماید.

۱- درتعیین سن اجباری برای بازنشستگی البته آنچه‌صلاح‌ومقتضی است مورد نظرخواهدبودولی‌بطوریکه استحضار دارند بموجب قانون استخدام کشوری مصوب سال۱۳۰۱ شمسی دولت میتوانست کارمندان بازنشسته را مجددا بخدمت دعوت نماید ولی بعدا یعنی درسال ۱۳۲۸ بموجب قانون برگشت کارمندان بازنشسته ممنوع گردید درصورتیکه دولت نمیتواند ازتجربه و اطلاعات برخی ازکارمندان بازنشسته بی‌نیاز باشد کمااینکه وزارت دارائی درسال گذشته برای ممیزی املاك بالاجبار ازوجودچند نفرازکارمندان‌بازنشسته که در کار ممیزی املاك بصیرت داشتند بعنوان کارشناس و غیره استفاده نموده‌بنابراین چنانچه منع قانونی عدم امکان دعوت بخدمت بازنشستگان مرتفع گردد بموقع خواهد بود.

۲- چون اشتباه دولت درپرداخت حقوق کارمندان اداری بمرحله‌ثبوت رسیده واز این جهت حق مسلم مستخدمین که‌فعلا بازنشسته‌میباشند نیز تضییع گردیده ومسلما ازاینجهت هم قانونا ذیحق میباشند بنابراین‌حق بازنشستگان چه‌ازجهت تفاوت رقم‌و چه ازجهت اثر آن درمیزان حقوق باز نشستگی باید جبران‌و ملحوظ گردد.

۳- فعلا ماخذ حقوق بازنشستگی عبارت ازیك سی‌ام آخرین حقوق دریافتی ضرب‌درسنین‌خدمت‌مشروط براینکه مبلغ حقوق بازنشستگی از میزان آخرین حقوق تجاوز ننمایداین محدودشدن‌علاوه‌براینکه‌بضرر کارمندان است که بیش ازسی سال سابقه خدمت دارند وکسور زائد بر سی سال آنرا هم پرداخته‌اند درواقع یك‌نوع بی‌عدالتی میباشدواصولابضرر دولت نیزخواهد بود زیرا کارمندان لایق ومجرب وصحیح العمل دولت چون زائد برسی سال را خالی ازاثر می‌بینند بهروسیله متشبث شده وبه محض رسیدن به سی سال خدمت خودرا ازکاربرکناروبازنشسته میشوند ودولت هم ازاستفاده‌آن‌قبیل کارمندان درستکار بی نصیب میگردد.

اطبای جوان ونظام وظیفه

عده‌ای از فارغ‌التحصیلان‌دانشکده پزشکی مینویسندکه درآبان‌ماه ۳۶ دورهٔ دانشکده را به‌پایان‌رسانیده‌ایم بلافاصله برای انجام خدمت سربازی خودرا به‌ادارهٔ نظام وظیفه معرفی نمودیم وازطرف آن اداره برك‌آماده بخدمت تا اول دیماه بما داده شد سپس در این تاریخ بواسطهٔ عدم احتیاج برای بار دوم برك آماده به خدمت بمدت ٤ ماه یعنی تا اول‌اردی بهشت ۳۷ داده شد -بادرنظر گرفتن اینکه بدون‌برك معافی‌یا آماده به‌خدمت حد اقل یکساله استخدام‌در بنگاه‌های ملی ودولتی امکان پذیر نیست وحق داشتن مطب در تهران نداریم، باین جهت یك‌مدت وقت ما که باید صرف خدمت بمردم شود بیهوده تلف میگردد. لذا تقاضا داریم که ادارهٔ نظام وظیفه مارا از هم اکنون بخدمت سربازی اعزام دارد یا لااقل برك آماده بخدمت یکسال برای ما منظور دارد.

جعفرخان جهانگرد در هند

مرتاض و قلیان

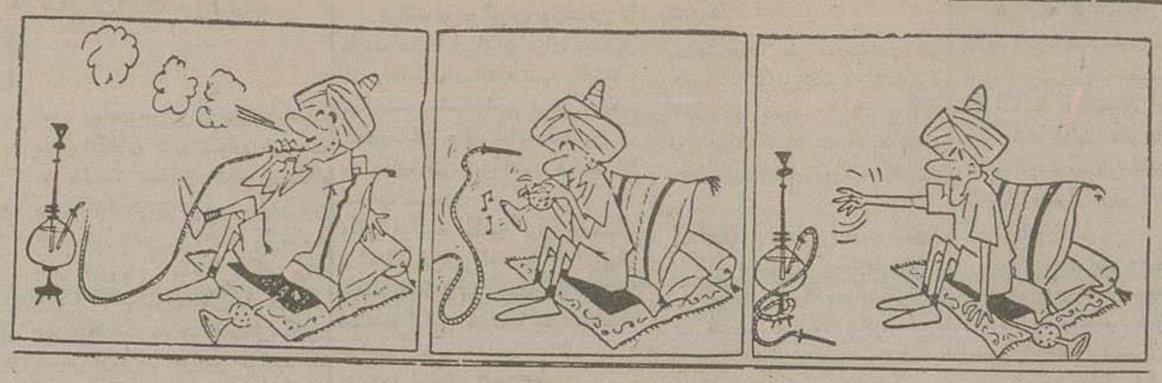

از راست بچپ ——→

از اینجا و آنجا

مرض خنده

مرض خنده دریکی ازجزائر کوچك فیلیپین شیوع‌پیدا کرده‌ومردم‌باشدت تمام درحال قهقهه هستند بطوریکه حال‌بعضی آنها خیلی‌خطرناك وتقریب روبمرك هستند!

اطباء درحالیکه خودآنها هم‌از خندهٔ مردم بخنده افتاده‌اند درحال معالجه میباشند ودربارهٔ این‌مرض میگویند. مرض مسری وخطرناکیست که اگر شدت پیداکند کار بمرك خواهدکشید ومعالجهٔ آن‌هم‌چندان آسان نیست.

اشتباه بوکسور

نیمه‌های شب‌آقای (هاری‌سیمسون) بوکسور امریکائی که‌کنار زنش‌خوابیده بود، ناگهان تکان سختی بخود داد و مشت محکمی بشکم زن بیچارهٔ خود زد!..

البته‌زن اوناگهان بارنك پریده از خواب پرید ودر حالیکه ازشدت درد گریه‌میکرد، اورا دیوانه وغشی‌و قاتل خطاب‌کرد. ولی‌آقای هاری‌بهرزبانی‌که بوداو راساکت کردو بعددر حالیکه بشدت خنده‌اش گرفته‌بودگفت. میدانی عزیزم، من‌بهیچوجه قصد وغرضی در کارم نبود. آخرداشتم باخطرناکترین رقیبم مسابقه میدادم!

ضبط ساعت مکالمه‌تلفنی

یکی از کمپانیهای سازنده تلفن آمریکائی دستگاه جدیدی ساخته است که‌روی دستگاه تلفن نصب‌میگردد. این دستگاه ساعت شروع مکالمه تلفنی و پایان آنرا ضبط مینماید همچنین ممکن است‌بوسیله این‌دستگاه وقتی‌را برای مکالمه تلفنی تعیین‌کرد. وهمینکه مدت آن‌تمام شددستگاه مزبور زنك میکشد.

چوب‌پنبه عایق‌صدا وحرارت

اخیرا دربازارهای آمریکا قطعه‌هائی که‌از چوب‌پنبه مخصوصی ساخته‌شده بمعرض فروش‌گذاشته شده‌است. این قطعه‌های چوب‌پنبه‌ای دارای رنگهای مختلفی است‌که آنهارا بدیوار اطاقها میچسباند تاعایق حرارت‌و صداگردد. باچسباندن این‌چوب پنبه بدیوار اطاق دیگر احتیاجی به رنك نیست زیرا میتوان به‌آسانی آنرا شست.

زیباترین شکم

این‌خبر رامجلهٔ (گودآمور) امریکائی انتشار داده است.

«هفتهٔ قبل کورینا هیجده‌ساله، برندهٔ مسابقهٔ زیبائی شکم شدو باینترتیب معلوم‌شد که در امریکا تنها زنی که شکم زیبائی‌دارد کورینایا ملکه شکم است. بدنیست بدانید که‌کورینا، قبل ازاینکه برندهٔ‌این مسابقه شود، دختر فقیری بوده‌که زیبائی زیاده ازحدش وهمچنین بی‌مبالاتی او، اورابمنجلاب فساد کشانیده بود. هرچند که‌اکنون زن نجیب‌و خوشبختی است.

امریکائیها کورخواهند شد!

یك‌دکتر چشم‌امریکائی موسوم به ویلیام -جاسپر که‌اتفاقا خودش هم چشمان ضعیفی داردو عینك ذره‌بینی میزند، اخیرادر نطقی‌که‌در کنگره‌پزشکی ایراد کرده گفته است.

«با این ضعف چشمی که‌در اغلب امریکائیها دیده میشود بعید بنظر نمیرسد که‌روزی نسل امریکائی کور شود!»

وصیتنامهٔ سك!

اخیرا دریکی‌از پارکهای فرانسه، جسدسك سیاه رنك‌وبزرگی رادرحالی که‌با طناب از درختی آویزان بود، یافته‌اند وعجیبتر اینکه وصیتنامهٔ اورا هم که‌باخط کج‌ومعوجی بروی کاغذ پاره‌ای نوشته شده‌بود، لای دندانهای کلیدشده‌اش پیداکردند!!

وصیتنامه این‌سك باسواد!!ینست.

(دیگر خسته شده‌ام وهیچ‌چاره‌ای ندارم جزاینکه خودم‌رابدار بزنم. جسد مراپای همین‌درخت دفن‌کنید وبعدبرای شادی روحم‌یکی‌از آهنگهای تندراکین رول‌را سر گرم بنوازید. طناب را بمصرف درست‌کردن‌تاب‌برسانید. اخدا حافظ).

ومعلوم‌نیست که‌کدام احمق‌بیکاری سك بیچاره رابااین روزانداخته تا تفریحی کرده‌باشد.!

وبهمه مخصوصا به جوانان خاطر نشان کرده است که بیشتر مراقب چشمهای‌خودباشند وبمحض‌کوچکترین احساس ضعفی درچشم‌به پزشك‌چشم مراجعه کنند.

وگویا (البته‌گویا ..)خواسته است باین وسیله محکمه‌اش را شلوغتر کند. چنان‌که‌کرده است!.

جدول کلمات متقاطع شماره ۸۱۸

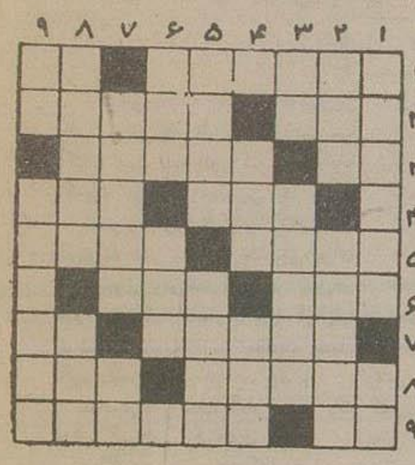

افقی: ۱- گدائی- ازشهدای بنام ۲- اگرامید ندارد در گلدان چرانشسته است؟- نشستن‌آن مرادف خانه بدوشی است ۳- کارعلیمردان خان درمقابل لله- حواله اورا بمرسل- الریاح کرده‌اند ٤- ساز تنها- رسیدن است ولی‌خدانکند شما بدان برسید- ٥- روز صدوپنجاه هزارسال- ظاهرا گروهی هستندولی درحقیقت یکی بیش نیست ٦- درخشان- بی‌نواندارد ۷- درهجر فرزند چندان‌گریست‌که چراغ بدنش‌خاموش شد- شامه‌نواز ۸- در اجتماع ماهم فراوان است وفاسدترین مردم بیش‌ازهمه دم از آن می زنند- چیزی درحدود پرت ۹- عددی‌است- اختراع اودرخانه هم مونس تنهائی وگاهی‌هم اسباب دردسر میشود.

عمودی: ۱- مترجم- صدای آن بفلك میرسدکه ماه‌گرفته۲- جوکی بازیگرهندی‌که به‌شب‌نشینی جهنم‌نیز رفت- یکی‌ازخلفا ۳- بلی‌بیکی اززبانهای خارجی- دراداره درامورفوری اقدام مقتضی را این چنین بعمل می‌آورند (البته فقط روی کاغذ!) ٤- اسباب ووسیله- دم خروس راپنهان‌کنید تاباورکنند ٥- لولای‌پا!- لبخندش مظهرخوش بینی وآسوده خاطری است ٦- مداح صله ناگرفته چنین می‌کرده- ازسبزیهای سیاه روی سفید دل ۷- گویا روبقبله بیشتر درد آورد- این هم مکمل آن است در دعوا ۸- بابادام هم درست می‌کنند- از شهرهای اروپا ۹- راه‌کوتاه‌سبزی ماست!

حل جدول شماره ۸۱۷

افقی: ۱- کریستن‌سن ۲- لجاره- میخ ۳- هار- مد- نا ٤- گل‌شتری ٥- نیرو- آینه ٦- خروج- ید ۷- شك- هل- چرا ۸- کام- گاو نر ۹- پیش‌آهنگی.

عمودی: ۱- کله‌گنجشك ۲- رجاله- کاپ ۳- یار رخ- می ٤- سر- شوره ٥- تهمت- ولگا ٦- دراج اه ۷- سمه- بی- چون ۸- نیمه‌نیرنك ۹- خانه‌داری.

نئوپان novopan

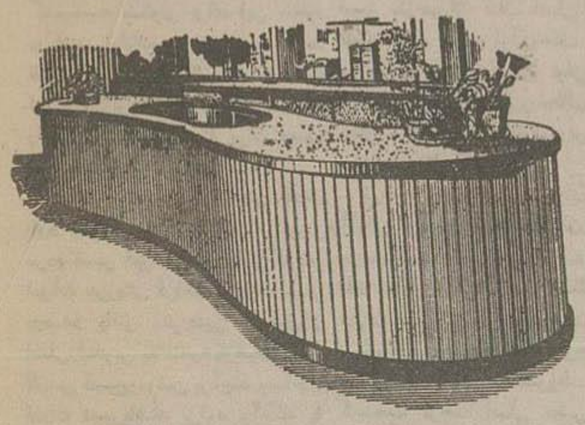

صفحات نئوپان با قطرهای مختلف تحول وسیعی در صنعت نجاری ایجاد کرد

نئوپان برای تزئینات داخلی ساختمانهای مسکونی مهمانخانه های بزرك واپراهاودفائرکار وهمچنین درساختمان در ها وپنجره های منازل ومسلمان مخصوصا پوشش داخل قطارهای مسافری وکارهای تزئینی‌اشکال چوب‌صنعتی. اینحوکامل وزیباتری‌تامین‌نموده است برای بازدیدنمونه‌وطرزاستعمال‌کامل بآدرس: خیابان‌سعدی کوچه‌بدایمی شرکت سفال‌مراجعه‌فرمایند - تلفن: ۳۲۷۸۱ - ۳۹۵۱۷

آ-۳۲۶۷٤ ٤-۱ (طوطی)

نمایشگاه کارخانه‌وطن کازرونی اصفهان درخیابان سعدی

از دارندگان فیشهای شماره زیر تقاضادارد که‌برای گرفتن جوائز خود که بیست پتوی‌زیبای کازرونی میباشد مراجعه فرمائید

۹۴۳۰ - ۹۵۵۱ - ۹۶۳۱ - ۸۹۸۲ - ۹۵۴۶ - ۹۶۸۳ - ۳۷۱ - ۵۱۵ - ۸۳ - ۹۵۰۵
۹۵۷۱ - ۹۳۷۳ - ۲۸۵ - ۲۸۷ - ۴۲۹ - ۴۳۶ - ۴۴۰ - ۵۱۴ - ۴۳۷ - ۴۸۰

لطفاً فیشهای شماره گذاری شده از این تاریخ رانگهدارید تا در اخر بهمن‌ماه که‌مجدداً قرعه کشی میشود جزو برندگان باشید

آ-۳۲۶۷۰

آگهی بکلیه دارندگان اتومبیلهای فولکس واگن واستودبیکر وغیره

تعمیرگاه‌وسرویس مجاز حوزه‌تنکابن‌درشهسوار باتجهیزات کامل‌افتتاح‌و درآتیه نزدیك‌درچالوس‌نیزدائر خواهدشد.

آ-۳۲۶۰٤ مرتضی طالقانی

برای اطلاع آقایان اطباء و داروخانه ها

قرص ستودین (Cestodin)

داروی ضد کرم کدو که اخیرا باب بودواردشد

طالبین شرکت‌سهامی مرشد خیابان سعدی کاشی ٤٦۷ تلفن ۳۷۰٤۹ مراجعه‌فرمایند ضمناعمده‌دروشائیکه مالی‌باشند نمایندگی پخش‌داروی‌مزبور درتهران وشهرستانها واگذارمیشود.

آ-۳۲۶٤۲

گاما — سازنده مخازن‌آب ومواد فلزی — سفارشات فلزی — ساخت درو پنجره پروفیل — کارخانه گاما — خیابان شیراز بالاتر از تقاطع جمشید تلفن ۲۲۹۵۲

سماور برقی المپیا ۲۲۰ ولت ۱۰۰۰ وات دارای دولیتر گنجایش آب

ترانسفورماتور فلورسنت و اطوهای برقی و سایر محصولات برقی المپیا قابل اطمینان است

فروش: درکلیه الکتریکی‌ها و فروشگاههای تهران وشهرستانها

آ-۳۲۶٤۰

فرآورده های کارخانه گلزار بی نیاز از تعریف است

لاله‌زار نو اول کوچه یاسمی - تلفن ۲۵۷۱۴

F.L.S Society

بواسطه استقبال دانشجویان محترم

ثبت‌نام درانجمن اف ال اس بمدت ٤روز تاپنجشنبه ۱۹دیماه درتهران وشهرستان تمدیدمیگردد

شماره ۱ تهران بهارستان مدرسه سپهسالار

شماره ۲ نجریش خیابان شهرداری - روبروی بانك ملی

آ ۳۲۵۶۹

آ-۳۲۶۲٤

مشعل اتوماتیک ساخت کارخانه معظم ری آمریکا

"Ray" Oil Burner Co.

با ۸۵ سال سیادت صنعتی درسراسر جهان

برای شفاژ - مصارف صنعتی - دیگهای بخار - حمامها

فروشگاه شرکت شعله خاور - خیابان فردوسی مقابل کوچه خندان تلفن ۳۳۷۱۷ آ-۳۲۷۵۷

یك کار بزرك بایك سازمان کوچك

خوانندگان ایرانی باین نویسندگان خارجی بیشتر از سایرین علاقه میورزند

از : علی شعبانی

اگرقبول‌داشته باشیم که‌بهترین یار ومونس‌ایام تنهائی وفراغت ما کتاب است باید باور کنیم همانگونه که‌یك دوست وهمنشین بد ،برای ما مضر وخطرناك است‌یك کتاب‌بدهم نمیتواند یار ومونس مناسبی برای ایام تنهائی وفراغت ماباشد ، پس‌هر قدر در کار انتشار کتاب ازطرف موسسات ذیصلاحیت نظارت بعمل آید مفید وموثر خواهد بود .

درچهارراه یوسف آباد ،روی یك بلاك کوچك ،نوشته‌شده،:

«بنگاه ترجمه ونشر کتاب»

تمام تشکیلات این بنگاه درچند اطاق کوچك وساده خلاصه میشودو حال آنکه چندیست این بنگاه‌باهمین تشکیلات کوچك کاربسیار بزرگی را آغاز کرده که ازلحاظ بالابردن سطح معرفت‌عمومی تاثیر بسزائی‌را ا میباشد.

این بنگاه بطریق شرکت سهامی اداره‌میشودوسهامداران آن‌اعلیحضرت شاهنشاهی وعلیاحضرت ملکه ثریا هستندکه هریك بطورمساوی ۲۵۰ هزار تومان سهم‌خریداری‌فرموده‌اند. در فروردین بلال ۱۳۳۳ اعلیحضرتین ازلحاظ علاقه‌ای که‌ببالا رفتن‌سطح معرفت ودانش عمومی از طریق‌نشر آثار ادبی وتربیتی جهان داشتند بنگاه ترجمه ونشر کتاب را تاسیس کردند و برای آنکه این موسسه فرهنگی بنحو مطلوب اداره شود آقایان تقی‌زاده ـعلمـ بهبهانیان و دکتراحسان یارشاطر بعنوان عضو هیئت مدیره آن انتخاب شدند .

البته تاریخ‌ترجمه آثار غربی در ایران از مدت زمانی پیش شروع میشود ودرواقع‌میتوان از وقتیکه امیر کبیر دارالفنون را تاسیس کرد ترجمه‌آثارغربی‌درایران‌متداول گردید ولی این اولین باری است که‌موسسه مسئولی برای این منظور درکشور ماتاسیس شده‌است و در ظرف کمترازچهار سال توانسته است قریب ۶۰اثر از آثار برگزیده‌جهان را بارعایت اصولی که برای خود مقرر داشته است منتشر کند .

بنگاه برای عملی ساختن هدف خود نخست بامشورت از اهل‌فن و مردم بصیر فهرستی ازآثاربرگزیده ادبیات هرزبانی فراهم گردید سپس درصدد یافتن مترجمین که‌هرزبان اصلی‌رابخوبی بدانندوهم‌ازعهده‌نوشتن فارسی فصیح‌وروشن برآیند وصاحب قدرت تعبیرباشند برآمد وآنگاه با رعایت ذوق وپسند مترجمین و درنظر گرفتن برنامه سالیانه خود قرارداد هائی‌باذکرمدت‌برای‌ترجمه‌یکی‌ازآثار خارجی منعقد کرد و باین ترتیب نخستین دوره از انتشارات بنگاه مرکب ازه کتاب زیردرآبان‌ماه۱۳۳٤ منتشر شد .

۱ـویلهم‌تل اثر شیللر
ترجمه‌محمدعلی جمال‌زاده
۲ـتریستیان‌وایزوت‌اثرژوزف بدیه
ترجمه دکتریرویزناتل‌خانلری
۳ـ پنجرساله اثرافلاطون
ترجمه دکترمحمود صناعی
٤ـپدران وپسران اثرتورگنیف
ترجمه خانم‌مهری آهی
۵ـمکالمات اثرکنفوسیوس
ترجمه کاظم زاده ایرانشهر

بطوریکه ملاحظه میکنید ۵کتابی که‌جزعصری اول‌نشریات‌بنگاه‌ترجمه ونشر کتاب‌منتشر شد از ادبیات۵ کشور مختلف گلچین شده‌است . یعنی از آلمان وفرانسه ویونان قدیم وروس وچین.

نکته شایان توجه اینجا است که‌از میان نشریات بنگاه ترجمه‌ونشر کتاب کتابهای جدیدتر وعمقتر بیشتر از سایر کتابها مورد استقبال خریداران کتاب قرار گرفته‌است چنانچه از نشریات سری اول ۵رساله افلاطون زودتر ازچهارتای دیگرتمام شد واز نشریات بعدی کتاب «ایلیاد» اثر «همر» ازلحاظ تیراژ گوی سبقت‌را از سایر کتابها ربود.

بطورکلی نتیجه‌ای که‌از میزان فروش نشریات گوناگون‌بنگاه‌ترجمه ونشر کتاب بدست میامد اینست‌که آثار نویسندگان خارجی معمولاروی اسم وبه‌نسبت شهرشان در ایران مورد استقبال قرار میگیرند وبهمین جهت در راس نویسندگان خارجی که مورد علاقه خوانندگان ایرانی هستند باید بالزاك وشکسپیروگوته‌را نام برد .

موضوعی را که‌نباید در این‌جانا گفته‌گذاشت اینست که‌منظوربنگاه ترجمه ونشر کتاب در ترجمه آثار خارجی ،جمع بین دقت وصحت از یکطرف و فصاحت وشیوائی کلام ازطرف‌دیگر است بخصوص‌مراقبت میشود که‌برخلاف بعضی از ترجمه ها که متاسفانه درکشورما معمول است مترجم از کتاب اصلی چیزی ندزدد یعنی چیزی ازآن‌حذف نکندو یابرعکس چیزی برآن نیفزاید و سلیقه شخصی رادرتعبیر مطالب کتاب بکار نبرد وسبك نگارش نویسنده اصلی‌را حفظ کند.

ترجمه اززبانهای فرانسه‌وانگلیسی وآلمانی وروسی مطلقا اززبان اصلی صورمیگیردولی‌ترجمه‌از زبان دیگری های دیگر بعلت نقص وسائل در ایران ترجمه از زبان دیگری غیراززبان اصلی رابنگاه ترجمه و نشر کتاب میپذیرد مشروط برآن که‌صحت ترجمه اصلی معتبرباشد.

حالا این سؤال پیش میاید که کتابهای منتشره ازطرف بنگاه بچه ترتیب‌انتخاب وترجمه میشودوآیاهر کس کتابی راترجمه کرد ، میتواند آنرا از طریق بنگاه‌ترجمه‌ونشر کتاب منتشر کند ؟

همانطور که گفتیم‌چون‌دقت‌وصحت ترجمه ازمهمترین نکاتی است که مورد توجه بنگاه ترجمه ونشر کتاب است وبخصوص برای مبارزه باشیوه سهل انگاری که‌در بسیاری ازترجمه ها متاسفانه متداول شده این‌بنگاه در واگذارکردن ترجمه و پذیرفتن آن روش خاصی را اختیار کرده‌است باین ترتیب که‌معمولا بنگاه برای ترجمه کتاب مورد نظر قبل از هر چیز صلاحیت مترجم رادرنظرمیگیرد وسپس ازمترجم خواهش میکند که فصل اول یاچند صفحه اول کتاب راترجمه کند وبعنوان نمونه کارارائه دهند .

این‌نمونه رابنگاه مطالعه‌میکند و سپس بامترجم وارد مذاکره میشود وهرگاه روش بنگاه باروش مترجم موافق‌بود قرار ترجمه گذاشته‌میشود. امااز آنجا که‌غالب همکاران بنگاه از نویسندگان مشهور ایران واستادان دانشگاه هستند کمتر اتفاق میافتد که‌نمونه کار قبل از عقد قرار داد ملاحظه شود وبهمین جهت بتاکید روشی‌که در ترجمه باید رعایت‌شود اکتفا میکنند .

پس از آنکه متن ترجمه تحویل بنگاه‌گردید بنگاه آنرا برای‌مرورو مقابله بیکی‌از همکاران‌تحویل‌میدهد تااگراصلاحی‌ضرورت‌داشته‌باشدانجام پذیرد واگر در ترجمه ،روش‌بنگاه رعایت نشده باشد عینا بمترجم‌اعاده گرددو اتفاقا مواردی که بنگاه‌از پذیرفتن ترجمه خودداری میکندکم نیست !

هرگاه متن ترجمه ازلحاظ حفظ اصالت وامانت مورد تایید بنگاه قرار گرفته شد ازلحاظ شیوه تحریر فارسی نیزمرور میشود وچنانچه از نظر نثرفارسی‌هم اشکالی‌نداشته‌باشد برای چاپ آماده میگردد .

اینهمه دقت وظرافت ممکن‌است دربادی امر مورد توجه خوانندگان ایرانی قرار نگیرد ولی بدیهی است که مرور زمان‌بنفع بنگاه ترجمه و نشر کتاب‌تمام‌خواهدشدوخوانندگان کتاب بمرور وجه امتیاز نشریات‌این بنگاه را خواهند دانست .

بهر حال پس ازآنکه دوره آثار کلاسیك پیشرفت‌کرد بنگاه اقدام به انتشار مجموعه‌های تازه‌ای نمود واین مجموعه‌ها شامل سه نوع است .

۱ـ مجموعه برای نوجوانان .
۲ـ مجموعه برای جوانان .
۳ـ مجموعه ایران شناسی .

مجموعه جوانان ونوجوانان ازمیان آثاری‌که مفید ودر عین حال قابل‌فهم برای این عده ازخوانندگان باشد انتخاب میشود .

مجموعه ایران شناسی یکرشته کتب تحقیقی است ومنظور ازآن ترجمه بهترین آثاری است که مستشرقین وفضلای خارجی در باره تاریخ وتمدن وادبیات‌وهنر و زبان‌ها ومذاهب ایران نوشته‌اند . سفرنامه های معروف در باره ایران نیز دراین مجموعه انتشار میابد .

اعزام صد محصل ومهندس ایرانی بفرانسه

بقیه ازصفحه اول

فرانسوی درایران رل‌مهمی را دارند. سابقا ایرانیان برای تحصیل طب وحقوق وادبیات فرانسه راانتخاب میکردند ومامیخواهیم ترتیبی بدهیم که‌داوطلبان برای ادامه تحصیل در رشته‌های فنی نیزکشور فرانسه را انتخاب نمایند .

دولت فرانسه یکصد بورس‌تحصیلی دراختیار ایران گذارده که تقریبااز یکماه دیگراولین دسته ایرانیان با استفاده ازاین بورسها بفرانسه‌اعزام خواهند شد .

شرایط استفاده کنندگان

بطورکلی درنظراست کسانیکه بفرانسه اعزام میشوند در رشته‌خود بمقام تخصصی نائل گردند و دراین صورت لازم است که داوطلبان تحصیلات عالیه دانشگاهی خودرادر یکی ازدانشگاههای ایران تمام‌کرده باشند بادر نظرگرفتن اینکه‌دانشگاه های ایران دارای سطح علمی بسیار خوبی میباشند اعزام‌شدگان‌بسهولت خواهند توانست دررشته‌های مربوطه ورزیده شوند .

مدت این بورسها بستگی به‌رشته تحصیلی ووضع محصل دارد

اگردانشجویان در کشور فرانسه موفقیت‌هائی‌بدست‌آوردندیا مؤسسه‌ای که‌دانشجویان سابقادرایران درآنجا کارمیکرده‌اند موافقت خودرا اعلام نماید آنها میتوانند مدت بیشتری‌در فرانسه بمانند چون این بورس‌ها همگی تخصصی است مدت آن‌نسبتا کوتاه خواهد بود وحداقل آن‌یکسال تحصیلی است .

کارمندی دولت شرط نیست

استفاده کنندگان ازبورسها لازم نیست که کارمند دولت باشند و دیگران نیز میتوانندازاستفاده کنند .

آخرین شرط

آخرین ومهمترین‌شرط استفاده کنندگان ازبورس‌های دولت‌فرانسه آنستکه زبان فرانسه راخیلی خوب بدانند چون کسیکه بخواهد رشته تخصصی خودرا درکشوری به‌پایان برساند باید زبان همان کشور راهم خوب بداندتا درآنجا وقت خود را تلف نکند

امتحان میشود

برای انتخاب کسانیکه میخواهند ازبورسها استفاده نمایند در انستیتو ایران وفرانسه تحت نظر اینجانب امتحان زبان‌فرانسه بعمل خواهدآمد واین کارتوسط استادان‌انستیتو انجام میگیرد .

با درنظر گرفتن اینکه در حال حاضر در انستیتو ایران و فرانسه نهصد نفرتحت نظراستادان مجرب فرانسوی مشغول تحصیل اند امید میرود که ازمیان این عده یاازسایر اشخاص متفرقه‌داوطلبان خوبی‌انتخاب واعزام شوند .

بادرنظرگرفتن جهات مختلف ، صد نفری که‌بفرانسه میروند باین ترتیب تقسیم شده‌اند :

رشته ها

درحدود ٦۰ نفر دررشته‌های فنی درحدود ۲۰ نفردررشته‌های کشاورزی وبالاخره در حدود ۲۰ نفر دررشته های متفرقه که عبارت باشند ازطب و حقوق وادبیات و روزنامه‌نگاری و غیره .

ازرایزن فرهنگی فرانسه سئوال شد که بعضی از رشته‌ها مانند روزنامه‌نگاری اصولا دردانشگاههای ایران تدریس نمیشود چگونه فارغ التحصیلان ولیسانسیه‌های این رشته‌را میخواهید بفرانسه بفرستید ؟

آقای (گاریك) در اینموقع‌فکری کرد وگفت بدقت این موضوع را مطالعه خواهیم کرد اگر چه من شنیده‌ام که درتهران نیز کورهائی مخصوص روزنامه‌نگاران بوده که عده‌ای نیزاین کلاسهارا گذرانده‌اندامادراین جاباید بگویم که‌برای مادراین مورد بخصوص تخصص در رشته روزنامه‌نگاری ودانستن زبان فرانسه کافی‌خواهدبود بطوریکه ژورنالیست های ایرانی نیزمیتوانند ازاین‌بورس هااستفاده نمایند وشخص من‌باینکار علاقه خاصی دارم .

درفرانسه مخصوصا درپاریس و (استرازبور) مراکزی وجود داردکه گروه کثیری مشغول فرا گرفتن علوم روزنامه‌نگاری میباشندهمچنین درفرانسه انجمنی بنام انجمن کمك به‌صاحبان فنون‌وجوددارد که‌مهندسین خارجی را که بخواهند بارشته‌های فنی آشنا شوند راهنمائی مینماید

طرح قراردادهای فرانسه وایران

آقای گاریك افزود بین فرانسه و ایران قراردادی منعقد خواهد شدکه بموجب آن به‌دانشکده کشاورزی تبریز کمك‌هائی میشودازجمله‌عده‌ای ازبهترین استادان فرانسوی به‌تبریز خواهند رفت بطورکلی فرانسه‌استاد درجه دوم بایران نمی‌فرستد این اساتید بمناسبت موقعیت عالی و شاگردان فراوانی که درفرانسه‌دارند نمیتوانند درایران بطور دائمی اقامت نمایند لذا برای‌مدت ٤ تا ٦ ماه‌تدریس خواهند کرد اما یکی ازاین استادان بطور دائمی سمت مشاور دانشگاه تبریزرا خواهد داشت بعلاوه کمك هائی که بدانشکده کشاورزی تبریز خواهد شد بماتجربه وفرصت میدهد که بدانشگاههای کشور ایران‌بطور کلی کمکهائی نموده‌وروابط‌صمیمانه فرهنگی برقرارنمائیم .

دراینجا لازم است بگویم که دانشگاههای شما پیشرفت‌های عالی کرده و دارای استادان ورزیده‌ای میباشند من امیدوارم درضمن‌اینکه درمورد بسط زبان فرانسه درایران اقدام میکنم بتوانم روابط‌صمیمانه‌ای بین دانشگاههای ایران وفرانسه بر قرارنمائیم

من خود استاد دانشگاه هستم لطفا اجازه بدهید که بوسیله‌روزنامه اطلاعات بهترین سلامهای خودرا به استادان دانشگاههای ایران برسانم

مصاحبه خبرنگارما با

اولین‌شهردارشمیران

بطوریکه خوانندگان محترم‌اطلاع دارند اخیرا شهرداری شمیرانات از شهرداری‌تهران‌جداشدومستقل گردید خبرنگارما درشمیران امروز باآقای میر هادی اولین شهردار شمیران تماس گرفت ودرباره نقشه‌های‌عمرانی شمیران سئوال کرد. آقای میرهادی اظهارداشت:

قراراست برطبق منویات ملوکانه شمیران بعنوان یك شهر نمونه و زیبا درآید و بهمین منظور بود که تصمیم باستقلال شمیران گرفتند و سپس اینجانب‌راکه ۲۸ سال سابقهٔ خدمت دروزارت دارائی داشتم به ـ شهرداری شمیران گماردند.

حدود شهرداری شیمران از سه راه ونك تاسه‌راه ضرابخانه وازمغرب به‌فرحزادوازمشرق به‌سنوهانك‌وازگل تعیین گردیده‌است.

آقای میرهادی گفت . اینجانب از بدو شروع بکار مشغول تنظیم برنامه ای جهت رفع احتیاجات شهرداری شیمرانات ازنظر وسیله کارمند شده‌ام مثلا درتمام شیمران ۱۸۰ نفررفتگر بیشترنیست درحالی که بنظر اینجانب حداقل۶۰۰ نفر رفتگر برای تجریش، قلهك، ونك نیاوران، دربند ورستم‌آباد موردنیاز است. دراین نقاط همچنین باید برزنهای مجهز دائر شودکه هربرزن دارای یك کامیون ویك‌جیپ باشد .

شهردار شیمران در مورد محل شهرداری اظهارداشت وسعت محل شهرداری کنونی متجاوزاز ۳۲ هزار متراست که ده‌هزار مترآن‌را انجمن خیریه برای‌بیمارستان۱۵۰تختخوابی که‌دردست ساختمان است تصرف نموده قسمتی رانیز اداره برق برای شبکه تقویت برق شیمران گرفته است ومازاد آن قراراست‌طبق‌نقشه مهندسین برای ساختمان یك شهرداری مدرن وزیبا اختصاص‌داده شود. ساختمان فعلی دارای ۸اطاق است‌که چهاراطاق آنرا بهداری شهرداری گرفته وروزانه ۱۵۰ بیمار سرپائی‌را درمان میکند. چهاراطاق دیگر نیز دردست شهرداری است و بهیچوجه مناسب باکارمانمیباشد.

آقای میرهادی نسبت‌به‌اصلاح وضع شهراظهار داشت:

اولا درنظراست بعموم مالکین که ساختمان آنها مناسب باوضع شهر نیست اطلاع‌داده شودکه از۱۵اسفند ماه شروع به‌ترمیم خرابیهای ملك خود بنمایند.

ضمنا برای خیابان‌بندی واسفالت وتسطیح کوچه‌ها برنامه‌ای در دست است‌که بزودی بمورد اجرا گذاشته خواهدشد.

یکی ازنظریات آقای وزیرکشور درمورد شمیران احداث دوگردشگاه بزرك وآبرومنداست که‌یکی ازآنها به‌کودکان اختصاص داده‌خواهد شد وبرای اینکار قراراست مقداری از اراضی کاخ‌صاحبقرانیه به شهرداری شمیران واگذار شود. برای اجرای برنامه‌های اصلاحی و عمرانی‌که از طرف اینجانب پیشنهاد شده ومی‌شود حداکثر شش‌سال وقت پیش‌بینی‌شده‌است این‌جانب درآینده ٤ اصل مهم را از نظردور نداشته و کوشش خواهم‌کرد آنهارا برای‌مردم فراهم کنم .این چهار اصل عبارت است ازآب، برق، اسفالت ونظافت ضمنا تا۲۹اسفند ماه‌باینجانب وقت داده شده تاهرگونه نظراصلاحی و پیشنهاد دیگری را که در مورد شهرداری شمیران دارم برای‌تصویب تسلیم اداره‌امورشهرداریهاووزارت کشور نمایم . آقای میرهادی‌درمورد کمك مردم به‌شهرداری‌اظهار داشت اینجانب اولین‌بارکه درجلسه خیریه شرکت نمودم ازاعضاء و محترمین شیمران خواستارکمك شدم‌ومتقدم بدون کمك مردم‌نمیتوانم کاری ازپیش ببرم. ازآقای شهردار سئوال شد در این چند روزه که مشغول کارشده‌اید چه‌اقدامی در خصوص وضع شهر بعمل آورده‌اید آقای میرهادی پاسخ‌داد: اولین اقدام‌این‌جانب درخصوص وضع بهداشت‌شهر صورت‌گرفته‌است وضمن بازدید از بازار و دکاکین شهر دستور دادم مامورین شهرداری همه‌روزه به ـ دکاکین وکافه‌رستورانها سرکشی نموده واجناس آنهارا بدقت بازرسی نمایند وکافه‌رستورانها وکسانی‌راکه نسبت به‌وضع بهداشت خودبی‌علاقه میباشند تحت تعقیب قانونی قرار دهند.

کلاس کارآموزی مستخدمین جوادیه

ازاین‌پس مستخدمین فرهنك گواهینامه مخصوص‌داده خواهد شد

عکس بالا جمعی ازمستخدمین فرهنك‌جوادیه رادرکلاس کارآموزی هنگام فراگرفتن طرزساختن گچ نشان میدهد

بدعوت اداره‌فرهنك حومه‌تهران ساعت۱۱ بامداد دیروز خبر نگاران جرائد درمعیت آقای‌حسن‌صدر رئیس اداره‌فرهنك حومه‌ازحوزه‌های‌فرهنگی جوادیه بازدید کرده ودرمراسم‌افتتاح کلاس‌کارآموزی مستخدمین جزءاین ناحیه‌شرکت‌نمودند .

این کلاس بمنظور آشنانمودن مستخدمین بوظائف خود ازقبیل‌طرز تنظیف کلاسها وتهیه گچ وتخته‌پاك کن وغیره تشکیل شده‌است که‌فعلا۲۰ نفرمستخدم‌مرد و۷نفر مستخدم‌زن باتجه‌های‌خوددرآن‌شرکت کرده‌اند

درمراسم‌افتتاح ابتدا آقای‌صدر بیاناتی ایرادنمود وسپس آقای‌قائم‌مقامی متصدی‌کاردستردانشسرا طرزالك کردن‌وخمیر کردن گچ راعملاتدریس کرد آنگاه‌مستخدمین‌درظرف مخصوص هریك‌شخصاطرز تهیه گچ‌راامتحان‌دادند۰

بعداز افتتاح کلاس‌رئیس اداره‌فرهنگی ناحیه۲جوادیه‌ضمن‌توضیحاتی بخبرنگاران گفت‌جوادیه‌یکصد هزارنفرسکنه‌وده‌هزارنفرمحصل‌و۲۱دبستان، ودودبیرستان‌دارد،ورئیس‌فرهنك‌حومه‌اضافه کرد که‌در روزهای‌آینده‌دراین کلاس ۰مورد ۰مگری‌ازقبیل‌اموربهداشتی وغیره‌نیزتدریس‌خواهدشدوبرای‌اولین‌بارکلیه مستخدمین‌شرکت کننده در کلاس گواهینامه داده‌خواهدشد

کلاسهای مبارزه‌با بیسوادی‌درشهرستانها

طبق گزارش‌رسیده‌ازشیراز درآذرماه گذشته ۱۰۳٦ کلاس‌بر کلاسهای شبانه مبارزه‌بابیسوادی‌و٤۵۰۰تن برشماره‌نو آموزان‌فارس‌افزوده‌شده‌است۰

۲۲ آموزشگاه‌نیز درحومه‌شهرستان‌شیرازگشایش یافته وبیش‌از ۵۵۰ تن‌زن‌ومردودرآن‌سرگرم‌تحصیلند۰

ازمراغه‌خبرمیرسد که‌دریکماهه گذشته۸۰ کلاس‌شبانه‌در مراغه‌تاسیس گردیدمو۲۲۰زن‌و۱۷۲۸تن‌مردودرآن‌مشغول‌تحصیل‌شده‌اند.

همچنین۵۱۰نفرازافرادزاندارم‌در کلاسهای‌شبانه‌مراغه‌بفراگرفتن‌خواندن ونوشتن‌پرداخته‌اند۰

همچنین بطوریکه‌ازوزارتفرهنك‌اطلاع‌میدهند دراین‌شهرستانها کلاس های‌مبارزه‌بابیسوادی‌باشاگردان‌مردوزن‌بشرح‌زیر دایر شده:

نام شهر	تعداد کلاس‌دائی	تعدادمرد	تعدادزن
بیرجند	٤۰	۱۰۳۹	۱۲۸
خرمشهر	۷۲	۱۹۹۷	۲۳۱
لار	۳۱	۵۵۷	۲٤۹
گلپایگان	۵۰	۱۰٤۹	۱۷٤
بوشهر	۱۸	۳٤۰	٤
قزوین	۵۱	۱۰٦۵	٤۷۱
ماکو	۱۹	٦۹۱	-
گنبدقابوس	۳۰	٤۹۱	۹۱

دوسرنوشت

اثر ویکی کالینز
ترجمه ا. ب

- ۳٦ -

خوشبختانه مادرم بخوبی این‌سفررا تحمل کرد شبها در مسافرخانه‌های بین‌راه بهتراز سابق میخوابید واین استراحت اعصابش راآرام کرد.

آخرین روزماه ساعت سه‌بعداز ظهربه لندن رسیدیم .

آیادیرنشده بود؟

ازاین فکرنگران شدم ولی بعد بخود گفتم :نه، نباید دیرشده باشد آخر ماه یعنی آخرین ساعت آخرین روزماه اگر ساعت‌ده به‌سایه سن‌پل برسم باید دوساعت به‌میعادم مانده باشد »

ساعت نه‌ونیم به‌آپارتمان خودرفت ومن‌بدون سروصدا از خانه خارج شدم .

شب‌روشن قشنگی بود. سایه بزرك کلیسای سن‌پل محوطه‌ای راکه‌من بایددرآن انتظار بکشم بخوبی محدودو مشخص کرده‌بود.

زنك‌بزرك‌کلیسا ساعت ده‌را اعلام کرد... هیچ‌چیزی ازجاتکان نخورد. ساعت بعدبکندی گذشت درحالیکه دربحرافکارم غوطه وربودم‌ازاینطرف‌بانطرف میرفتم وبرمیگشتم عابرینی راکه ازبرابرم میگذشتند بادقت نگاه میکردم اطراف کلیسای سن‌پل روزها شلوغ ترین ناحیه لندن است ولی شبها دیگر مرکزیت تجارتی خودرا ازدست میدهد وخلوت میشود یا خیابانها و وکوچه‌های بی‌سروصدا منظره یك‌محله متروك رابخود میگیرد.

وقتی صدای زنك ساعت یازده‌را اعلام‌کرد کافه‌ها یکی بعداز دیگری درها رابستند چیزی نگذشت که‌خودرا کاملا تنها یافتم

آیا ممکن بودکه‌خانم «وان‌براند»درول شب ودریاکسحل عمومی تنهابملاقات نیاید ؟...هرقدر بیشتر فکرمیکردم احتمال این فرض را ضعیف‌ترمی‌یافتم آیاباتفاق آقای «وان‌براند» میآید؟ بانگرانی ازخود میپرسیدم که‌دراینصورت قادربه خویشتن‌داری خواهم بودیانه ؟

این افکاردر مغزم دورمیزد که‌ازنزدیکی خود صدای ضعیفی شنیدم

ببخشید آقا نمیدانید این ساعت کجا میتوانم یك‌داروخانه باز پیداکنم ؟

نگاه‌کردم پسربچه‌ای رادیدم که‌لباس مندرسی بتن داشت یك‌زنبیل روی بازوانداخته بود دردست دیگرش یك‌صفحه کوچك‌کاغذ دیده میشد .

گفتم :

ـبچه‌جان الان تمام دواخانه‌ها بسته‌است اگر نسخه داری باید زنك‌شب یکی‌ازدواخانه‌هارا بزنی تادررا بازکنند .

ـجرئت نمیکنم آقا من بچه‌هستم ومیترسم اگرمردم راازخواب بیدارکنم کتکم بزنند .

پسربچه‌که پیدا بوداغلب درزندگی کتك‌میخورد بانگاه خودچشم‌بصورتم وخته‌بود پرسیدم :

ـاین‌مریضی که‌برای اومیخواهی دوابخری حالش خیلی بداست ؟

ـنمیدانم ،آقا

ـنسخه ازآقای دکترداری ؟

ـاینرا دارم ،آقا .

نسخه‌را گرفتم یك‌شربت مقوی بود امضای آنرا نگاه کردم از یك طبیب کاملا ناشناس بود .

ولی وقتی چشمم به‌اسم مریضی که‌دوابرایش تجویزشده بودافتاد تکان سختی خوردم :«خانم‌وان براند»

پرسیدم :

ـخانمی که‌ترابی دوافرستاده است میشناسی ؟

ـبله،آقا ادرخانه مامی‌نشیند وبمادرم کرایه میدهد من‌همه کارهائی‌را که‌گفته بود انجام دادم .فقط دوا نخریده‌ام انگشترش راداد پیش عمه‌ام گروگذاشتم بعدنان وتخم‌مرغ خریده‌ام بقیه پولی که مانده است باید برای مادرم ببرم میخواهد بابت کرایه اطاق بردارد توی این خیابانها گم‌شده‌ام نمیدانم کجابروم .

تقصیرمن نیست آقا، من فقط ده‌سال دارم وتمام دواخانه‌ها بسته‌است!

پسربچه‌از فرط ناامیدی بگریه افتاد .

ـگریه نکن، پسرجان من‌بتو کمك‌میکنم اول بگوببینم این خانم درخانه ما کیست ؟

ـیك‌دخترکوچك‌هم دارد .

قلبم بشدت به‌طپش افتاد .

ـشوهراین خانم هم‌درخانه شماست ؟

ـنه، آقا ...اول‌که آمدند شوهرش هم‌بود بعد ...رفت‌ودیگر برنگشت

ـشوهرش انگلیسی است ؟

ـمامان میگوید خارجی است .

سررا برگرداندم تاپسربچه متوجه آشفتگی شدیدم نشود .

آیااین پسربچه گم‌شده همان راهنمائی نیست که‌باید مراپیش‌محبوبه‌ام هدایت کند ؟

هرقدر بیشتر فکرمیکردم چاره‌ای جزاین نمیدیدم که‌همراه بچه‌بروم .

زنك کلیسا ساعت یازده وربع رااعلام کردبیش ازسه ربع تاآخر ماه نمانده بود !

ازبچه پرسیدم :

ـخانه‌ات کجاست ؟

کوچه‌ای رااسم بردکه تاآنموقع نمی شناختم بعدتوضیح دادکه‌نزدیك رودخانه است ولی نتوانست مشخصات بیشتری ازآن بدهد .

خوشبختانه یك‌کالسکه ازنزدیك‌ما میگذشت آنرا متوقف کردم و اسم کوچه‌را به‌سورچی گفتم وازاو پرسیدم که‌آیا چنین کوچه‌ای میشناسد یانه راننده کالسکه گفت که‌آن کوچه‌در فاصله یك‌میل درسمت مشرق کلیسا قراردارد قول‌داد که مرا به‌آنجا ببرد واگرلازم بشود به‌کلیسا برگرداند و رفتن وبرگشتن رویهمرفته بیش ازبیست دقیقه طول‌نکشد .

درکالسکه راگشودم وپسربچه‌را دعوت به‌سوارشدن کردم .

بچه‌مردد ماند

آقانه دواخانه میرویم ؟

ـنه‌اول بخانه تومیرویم .

بچه‌دوباره بگریه افتاد .

ـاگربدون دوا بخانه‌برگردم مامان کتکم میزند ،آقا .

ـخیالت راحت باشد من مراقبت میکنم که‌مادرت کتکت نزند خودمن دکتر هستم ومیل‌دارم آن خانم راقبل‌از خرید دوا معاینه کنم .

ـمثل‌اینکه بعدازدانستن شغل‌من اعتمادش جلب شد باوجود این هنوزحاضرنبود مراتاخانه‌اش همراهی کند .

بانگرانی پرسید .

ـازاین خانم میخواهید پول بگیرید ؟پولی که‌من درمقابل انگشترگرفته‌ام اد نیست مامان هم نمیگذارد کسی به‌پول اجاره‌اش دست بزند .

ـمن‌ازاین خانم هیچ‌پول نمیخواهم مطمئن باش .

پسربچه دیگرتردید نکرد بلاتامل سوار شد .

پس ازلحظه‌ای سربلند کرد وگفت :

ـاگرمامان بپولش برسد ایرادی نمیگیرد .

طفل بیچاره برای زندگی دریك محیط فلاکت بارو بدبخت ازسن دهسالگی گاه لاتربیت شده بود .

کالسکه براه افتاد .

فصل بیست ویکم

میعاد

منظره کوچه‌تنك‌و باریك وکثافت وحقارت خانه‌مرا کم‌وبیش برای دیدن صحنه‌ای که‌درانتظارم بودآماده کرده بود.

وقتی زنك‌درخانه راصدا درآوردیم بخود گفتم که‌غیرممکن است خانم «وان‌براند» باین حدازبدبختی رسیده باشد .

پسربچه ازترس کتك‌مادرش خودرا پشت‌من پنهان کرد وآهسته گفت :

ـآقا خواهش میکنم وقتی مامان درراباز میکند بین من‌و اوبمانید .

زن‌تنومند وعبوسی که‌یك‌عصارا بالای سربلند کرده‌بود دررا برویم بازکرد .

وقتی مرادید باناراحتی گفت .

ـخیال میکردم این پسر ولگرد برگشته است .دوساعت است که برای نجام یکی دوکار کوچك بیرون رفته وهنوزبرنگشته است !چه میخواهیدآقا

ـخانم خواهش میکنم ایندفعه پسرتان راببخشید درخیابانهای تاریك گم‌شده بود من اورا پیدا کرده‌ام وبخانه‌آورده‌ام

زن تنومند وقتی پسرش رابشت من‌دید ازتعجب مبهوت وبیحرکت ماند .

بعد ازچند لحظه گفت :

ـشما پسرمرا باکالسکه باینجا آورده‌اید مگردیوانه شده‌اید آقا !

من‌بدون اعتنا باعتراض اوادامه دادم :

ـشنیده‌ام که‌دراین خانه مستاجری بنام خانم «وان‌براند» دارید .شاید اشتباه میکنم ولی من خانمی باین نام می‌شناسم میخواستم مطمئن شوم که مستاجر شماآن خانمی که‌من میشناسم نیست .فکرمیکنید امشب برای‌ملاقات اوزیاد دیرنباشد ؟

ـ مستاجرم منتظراین بچه احمق منست که‌هنوز خیابانهای لندن را نمی شناسد !

دوباره عصارا بقصد پسرش بلند کرد وبچه دوباره باعجله خودرا پشت من پنهان کرد .

زن ازبالای شانه‌من گردن کشید وفریاد زد

ـلااقل‌پول راکه گم‌نکرده‌ای ؟هان؟ جواب بده !

پسربچه باکمال احتیاط پول رااز جیب درآورد وکف دست مادرش که سمت اودرازشده بود گذاشت زن‌چاق دانه‌دانه سکه‌هاراشمردووقتی‌خاطرش جمع شد آرام گرفت .

به‌پسرش گفت.

ـزود باطاق این خانم برو بیشتر ازاین منتظرش نگذار بیچاره خودش و دخترش ازگرسنگی دم‌مرك هستند !

خبرنگاران ما از شهرستانها اطلاع میدهند

ازقانع صفت — خبرنگارصومعه‌سرا

احتیاجات مردم

اعلیحضرت فقید بخطه صومعه‌سرا و ماسوله توجه زیادی مبذول میداشتند و تاقبل ازشهریور ۲۰ اقدامات قابل توجهی برای عمران و آبادی این منطقه صورت گرفت که‌هنوز آثار آن پابرجاست و هر رهگذری درگوشه وکنار ،میتواند آنرا برای‌العین‌به‌بینند.

بهرحال فعلاماز صومعه‌سراسخن نمیگوئیم وآنرا بوقت دیگری موکول مینمائیم.

صحبت امروزمادرباره بخش بزرك «ماسوله »و احتیاجات ساکنین‌آن بخش است .

«ماسوله »وقرار قصبات اطراف بیش از چند هزار نفر جمعیت دارد ولی‌بدبختانه درتمام این بخش بزرك :جزچندمکتب‌خانه که‌بوسیله(ملاباجی) های قدیمی اداره میشود هیچگونه تاسیسات فرهنگی که‌مستقیما تحت نظردولت اداره شوددیده نمیشود.

سابقا جاده‌ای از صومعه سرابه ماسوله کشیده شده بود که‌ازبهترین خطوط شوسه گیلان محسوب میشد وساکنین ماسوله ازاین‌جاده شوسه برای حمل‌ونقل‌فرآورده‌های کشاورزی خود استفاده میکردند ولی این‌جاده نیز براثر عدم توجه‌مامورین‌روبخرابی گزارد .

در آنموقع اهالی «ماسوله»باکمك شهرداری این‌جاده رامرمت کردندو اکنون درمسیر آن ساختمان هفت کارخانه برنج‌کوبی در شرف اتمام است .

چه‌خوبست اداره راه استان نیز حداقل چندنفر مامور‌در جاده ماسوله بگذارد تاحداقل این‌بار از خرابی مجدد جاده جلوگیری شود.

بهرحال وضع زندگی اهالی«ماسوله» چندان رضایت‌بخش‌نیست، کشاورزان احتیاج بمساعدت دولت‌در زمینه تهیه‌بذر ،مرغوب ،وبالا بردن سطح تولیدات کشاورزی دارند ، مردم تقاضای افتتاح دبستان ، تاسیس درمانگاه‌های مجهز و تاسیس‌سایر موسسات دولتی را میکنندوامیدوارند که‌بتقاضای آنها توجه‌شود .

توجه کنید

خبرنگار ماازرامیان مینویسد : بخش بزرك رامیان باداشتن ۲۵هزار نفر جمعیت فقط دارای یك بهداری است که سرپرستی آنرا یك نفر بهدار عهده‌دارمیباشد .

اغلب کسانیکه‌باین‌بهداری‌مراجعه میکنند بهیچوجه دقیقا تحت معالجه قرار نمیگیرند وگاهی باآنهابخشونت رفتارمیشود .

ساکنین رامیان ازمقامات وزارت بهداری تقاضا دارند که‌بوضع‌بهداری این محل توجه نمایند.

برادرکشی

کدخداو دونفرهمراهانش بضرب گلوله بقتل رسیدند

قتل‌این سه‌نفرطبق نقشه‌قبلی‌بوده وبیم تشدیداختلافات میرود

چندروز قبل مشهدی احمد شیخیانی کدخدای قریه «شیخیان» ازتوابع برازجان که بقریه مجاوررفته بود هنگام مراجعت باتفاق دونفر ازهمراهانش ازطرف حسن زایر وعبدالحسین وعبدالله مرادی هدف تیرقرارگرفت. کدخدا ودونفر همراهانش درنتیجه این‌تیراندازی بقتل رسیدند وشلیك‌کنندگان نیزپس‌از خالی‌کردن محتویات جیب آنان راه خودرا در پیش گرفتند. بقرار اطلاع این‌قتل درنتیجه اختلافات محلی‌طبق‌نقشه قبلی صورت‌گرفته وهم‌اکنون قاتلین درتحت حمایت دونفرازمتنفذین محل بسر میبرند خبرنگار ما اضافه میکندکه باوقوع این‌حادثه پیش‌بینی میشودکه مجددا دراین منطقه حوادث‌گوناگونی پیش آید وبرادرکشی آغاز شود.

مسابقات دوصحرانوردی باشگاههای مشهد

خبرنگار ماازمشهد مینویسد : چندروز قبل مسابقات دوصحرانوردی باشگاههای مشهد باشرکت تعداد کثیری‌از ورزشکاران‌وبا حضورآقای جعفری،استاندار وعده کثیری تماشا چی درخیابانهای مرکزی شهر تحت نظرفدراسیون دوومیدانی استان‌انجام گرفت ودر نتیجه آقای پارسا درمدت ۱۵دقیقه‌و۲۵ثانیه اول وآقایان‌جلالی زرنك ،وحدتی ،سلیمانی بترتیب‌رتبه دوم وسوم وچهارم وپنجم رابدست آوردند .

در نتیجه تیم لشکر در مجموع امتیازات مقام اول رااحرازنمودوبرنده جام پیروزی شناخته شد.

درپایان مسابقه جوائز قهرمانان که‌عبارت ازگلدان‌نقره‌وکفش‌ورزشی بودبوسیله آقای استانداربقهرمانان اعطاشد درعکس بالاآقای جعفری ،استاندار خراسان هنگام اعطای جام پیروزی بسرپرست تیم لشکر دیده میشود.

مشکل مسافرین ساری بمشهد

خبرنگار ماازساری گزارش میدهد: باوجود اینکه مدتی ازافتتاح خط راه آهن تهران بمشهدمیگذرد، متاسفانه هنوز هم‌بارنامه اتاتیه مسافرین‌ساری بمشهد مانند گذشته تاشاهرودصادر میشود .این وضع ناراحتی مسافرین ساری بمشهد رافراهم نموده وبهتر است مسئولین‌بنگاه کل‌راه آهن‌برای رفع این مشکل اقدام نمایند.

بازدید فرهنگی

خبرنگارما ازمامونیه زرندگزارش میدهد: آقای جعفر صدقیانلو که اخیرا بریاست فرهنك ساوه وتوابع منصوب شده‌است بمنظور بازدیداز مؤسسات فرهنگی‌زرند به «مامونیه» مرکز بخش واردشد.

مشارالیه ظرف مدت اقامت خود درمامونیه ازدبیرستان‌مهران‌ودبستان های شاهپور وسیروس وهمچنین کلاسهای تعلیمات اساسی بازدید کرد ودستوراتی بمنظور رفع نقائص فرهنگی این بخش صادرنمود.

چند حریق دریك شهر

هشت خانه‌و یك‌کارخانه برنجکوبی بکلی سوخت

ظرف‌پانزده روز گذشته سه‌فقره آتش‌سوزی درامیان رخ‌داد وخسارات زیادی واردنموده است.

اولین آتش‌سوزی دردوکیلومتری شهردریك خانه‌روستائی رخ‌داد وحریق‌ظرف مدت‌کوتاهی به‌۶منزل مجاور سرایت نمود وهمه راطعمه خودساخت .دراین آتش‌سوزی بیش‌از ده‌هزار ریال بصاحبان منازل مزبورخسارت واردشد. دومین حادثه آتش‌سوزی درمنزل آقای ملارمضان واقع‌در شاه‌پسند نزدیکی گروهان ژاندارمری اتفاق افتادواگر ژاندارم کشیك متوجه بروز حریق نشده‌بود وبساکنین منزل اطلاع‌نمیداد بطور حتم خانواده ملارمضان درمیان‌شعله‌های آتش‌محصور شده‌واز بین میرفتند.

حریق‌سومی درکارخانه شالی‌کوبی مهندس‌طباطبائی واقع درقریه «دلند» رویداد .

بقرار اطلاع‌براثر اتصال سیم برق‌ابتداباك‌موتور کارخانه منفجر میشودو سپس‌یك بشکه گازوئیل که‌در نزدیکی محل انفجار بوده مشتعل میگردد وقبل‌از آنکه کارگران برای‌اطفاء حریق‌اقدامی بکنند شعله‌های آتش کارخانه رادر برمیگیرد وکارخانه شالی‌کوبی بکلی طعمه حریق میشود.

راننده‌ناشی

دست وپای خودراگم‌کرد ویك اتومبیل تاکسی را باین‌صورت درآورد

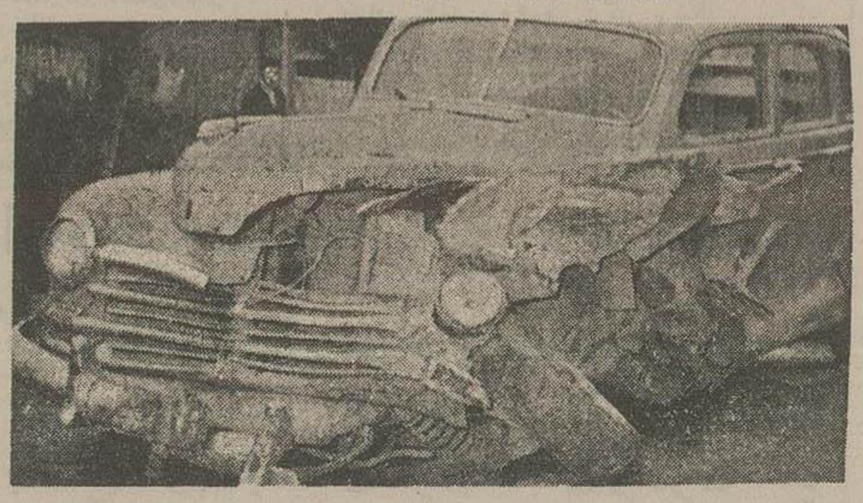

یك اتومبیل سواری‌که راننده آن باناشیگری خاصی پشت رل نشسته وقیافه مضحکی بخودگرفته بود قیقاج ازسمت مقابل پیش‌آمد ودرست روبروی این‌تاکسی‌که عکسش را دربالا ملاحظه مینمائید دست وپاو خودراگم‌کرد وقبل ازآنکه بتواند فرمان رابطرف دیگر بپیچد بشدت باتاکسی مزبور تصادف .نمود ویکطرف آنرا باین‌صورت درآورد. خبر نگارما دربابل‌که این‌گزارش رافرستاده است مینویسدکه متاسفانه وضع راهنمائی ورانندگی دراین شهر صورت مطلوبی‌ندارد واغلب رانندگان ،فاقدگواهینامه رانندگی هستند.

مراجع‌درمانی‌دور از دسترس‌است

پزشك بتعداد کافی وجود ندارد وبیماران سرگردان میمانند

وجود اداره بهداری وبیمارستان وهمچنین درمانگاههای ملایردر کنار شهرسبب‌گردیده است‌کلیه مراجع درمانی دراین منطقه دوراز دسترس مردم باشد واهالی برای مراجعه به درمانگاه یابهداری وبیمارستان بایدمسافت‌زیادی راطی کنند. چندین سال قبل آقای جلیلوند نماینده مجلس شورای‌ملی مبلغی برای تاسیس یك درمانگاه درداخل شهرملایر بادارهٔ بهداری اهدا نمودند ولی باین عنوان‌که مبلغ مزبورتکافوی تاسیس یك درمانگاه رانمینماید هنوزهم اقدامی دراین باره بعمل نیامده ومبلغ اهدائی بلامصرف وراکد مانده است. لوازم ووسائلی‌که برای بهداری ارسال میگردد همانطور در انبار بهداری بایگانی گردیده واز آن استفاده نمی‌شود. فعلا دربهداری وبیمارستانهاوهمچنین درمانگاههای‌این‌شهر تنهایکنفرپزشك‌ویك‌پزشك مجازوجود داردوبدیهی است این‌دو نفر قادر برسیدگی بوضع کلیه بیماران نیستند.

زنی را بسرقت بردند

ولی درنیمه راه بوسیله مامورین انتظامی دستگیرشدند

چند شب قبل چهارنفر سارق مسلح بااستفاده ازتاریکی شب‌بمنزل قدمعلی نجفی ساکن مرتع «بندبن» شیرگاه رفته ودختروی بنام‌بانو « تنها » همسر اسحق نجفی را بسرقت میبرند.

قدمعلی پس‌ازاطلاع ازجریان ازپاسگاه ژاندارمری‌شیرگاه استمدادمیطلبد ومامورین پس از چند ساعت را پیمائی درجنگلهای کوهستانی سرانجام سارقین را محاصره مینمایند.

سارقین‌که بادو قبضه تفنك شکاری مجهزبودند ابتدا درصدد مقاومت برمی‌آیند ولی بالاخره بافرار می‌گذارند اما مامورین دونفر از آنهارا باسامی علی‌اکبر وعلی‌ابراهیمی دستگیر مینمایند.

بانوتنهاکه‌از طرف سارقین‌شکنجه شده و سخت ناراحت بنظر میرسید بیدرنك تحویل خانواده‌اش شد وسارقین نیزتحویل زندان ژاندارمری شاهی گردیدند.

فعلا مامورین درتعقیب دونفر همدستان آنها میباشند.

تودیع‌بارئیس دادگستری

خبرنگار ماازملایرطی گزارشی مینویسد .چندروز قبل بمناسبت‌انتقال آقای‌احمدی رئیس‌سابق دادگستری ملایربتهران‌مجلس‌تودیعی‌ازطرف‌آقای عضدی فرماندار درسالن پارك‌شهر برگزار گردید .

دراین مجلس آقایان عضدی ، میرهاشمی رئیس فرهنك ومیرعلی اکبری بترتیب ضمن ایراد نطقی از خدمات آقای احمدی دردادگستری ،ملایر قدردانی نمودند .

چندمین بار؟

چندروز قبل کامیون‌دیزل شماره ۲۲۳۴۳ برانندگی حاج حسن روحبخش که حامل مقداری الوار بود درشش کیلومتری‌علی‌آباد گرگان‌بعلت‌خرابی‌جاده‌بعمق دره سقوط کرد.

کامیون مزبور پس از ۴۸ ساعت بزحمت ازاعماق دره خارج گردید .این چندمین باراست که کامیونی دراین نقطه بعلت خرابی جاده بداخل دره مجاور سقوط کرده‌است اهالی از وزارت راه تقاضا دارند که این قسمت ازجاده را مرمت نماید.

اختلاس در شهرداری زیرآب

چگونه یك واگن چوب‌به یك گونی‌سبزی تبدیل میشود

بازرسان استانداری مازندران فعلا مشغول رسیدگی دفاتر شهرداری میباشند

چندروز قبل بخشدار سوادکوه ازفرمانداری شاهی تقاضاکرد برای رسیدگی باختلاسی‌که درعایدات شهرداری زیرآب شده‌است بازرسی باین محل اعزام دارد.

بقراراطلاع ازمدتی پیش عده‌ای ازمعتمدین محلی شکایت داشته‌اندکه مبلغی زدرآمد شهرداری زیرآب حیف ومیل می‌شود تااینکه چندروز پیش آقای بخشداریس ازانجام تحقیقات اولیه کلیه دفاتر مالی شهرداری را در اطاقی ریخته وآنرا لاك‌ومهر مینمایدو ازفرمانداری شاهی‌تقاضای‌اعزام بازرس میکنند.

فرمانداری شاهی نیز قضیه را بدادگاه ارجاع مینماید لکن چون قضات وبازپرس دادگاه شاهی بمرخصی رفته بودند ناچار ازطرف دادگاه موضوع باستانداری مازندران احاله می‌شود وفعلا بازرسانی ازطرف استانداری برای رسیدگی بصحت وسقم جریان بزیرآب وارد شده‌اند.

خبرنگارما درگزارش خویش اضافه میکند ازجمله دلائلی‌که معتمدین محلی برای اثبات مدعای خود عنوان می‌کنند این‌است‌که چندی پیش متصدیان وصول عوارض شهرداری بجای اینکه مبلغ یکهزارویانصد ریال بابت عوارض یك واگن چوب دردفتر درآمد شهرداری بحساب بیاورند یك واگن چوب رابیك‌گونی سبزی مبدل کرده!! وده ریال عوارض بحساب آورده‌اند.

درضمن طبق دفاتراداره جنگلداری زیرآب متصدیان وصول عوارض شهرداری تاکنون بااینگونه تغییروتبدیلات دردفتر درآمد شهرداری مبلغی درحدود پانصد هزارریال اختلاس کرده‌اند.

وزیر بهداری دربیمارستان‌همدان

تکمیل ساختمان‌های‌نیمه تمام

خبرنگار ماازیزد گزارش میدهد. چندروز قبل بنابتقاضای آقای خیابانی رئیس فرهنك یزد آقای‌مهندس‌خوئی منظور بازدید از ساختمانهای نیمه تمام فرهنگی وارد یزد شد .

مشارالیه‌ضمن‌بازدید دستوراتی‌برای اتمام ساختمانهای مزبورصادر نمود. خبرنگار مادر گزارش خویش‌اضافه میکند که‌درحال حاضر فرهنك یزد برای اتمام ساختمانهای نیمه تمام فرهنگی مشغول اقدام میباشد.

چندروز قبل آقای دکترراجی‌وزیر بهداری وارد همدان شدوازبیمارستان شهر بازدید نمود .

هنگام ورود آقای وزیر بهداری بمحوطه بیمارستان ابتدا آقای‌دکتر اشراقی گزارشی از وضع‌بیمارستان باطلاع ایشان رسانید و سپس‌آقای وزیر بهداری ازکلیه قسمت‌ها بازدید نمود .

دراین بازدید آقای دکتر راجی از وضع‌بیمارانی که بوسیله آقای دکتر شریفی رئیس‌بخش جراحی تحت عمل قرار گرفته بودند سؤالاتی نمود که‌از طرف بیمارستان‌ومتصدیان مربوطه‌پاسخ داده شد.

ضمنا آقای دکتر راجی هنگام بازدید از دستگاه‌رادیولژی‌بیمارستان که‌متاسفانه متصدی ندارد وعده‌داد که بزودی یکنفر «رادیولوك »برای تصدی دستگاه مزبور اعزام دارد.

درعکس بالاآقای دکترراجی وزیر بهداری هنگام بازدید ازبخش جراحی همدان دیده میشود .

بخاری بهاری .. !؟

سرما بنهایت‌شدت وحدت خودرسیده است،برف وباران بیداد میکنندامّا هنوزبرای‌فرهنك پهلویدژ بخاری‌نفرستاده‌اندودانش آموزان در کلاسهای‌سرد باوضع‌رقت باری‌تحصیل میکنند.

نماینده فرهنك اظهارمیدارد که‌تاکنون برای‌گرفتن بخاری چندین بارمکاتبه شده‌ولی ازاین‌مکاتبات تابحال‌نتیجه‌ای عاید نگردیده‌است. مسلما کاری‌که‌در جریان اداری ومکاتبات پی درپی بیفتد زودتر ازدو سه‌ماه دیگر یعنی‌تااول فصل بهار به‌نتیجه نخواهدرسید وآنوقت هم که‌دیگر طبیعت‌برسر لطف‌آمده ودانش آموزان احتیاج به‌بخاری بهاری! ندارند .

خلاصهٔ خبرهای شهرستانها

گرگان ـ چندروز قبل ایوب‌میرزائی که‌ازدخل مغازه لبنیات فروشی شعبان سیفی مبلغ ۳۵۰۰ریال بسرقت برده بود وسیله مامورین انتظامی دستگیر گردید وفعلازندانی میباشد .

درگز ـ سینما سعدی‌درمدت یك‌هفته تعطیلات زمستانی‌مدارس همه روزه یك فیلم تربیتی برایگان برای استفاده دانش آموزان نمایش میداد .

بندر بوشهر ـ آقای جواد صاحب‌اختیاری رئیس‌دارائی بندر بوشهر وبندر جنوب که چندی پیش بمنظور رسیدگی بپرونده‌های مالیاتی بمناطق دشتی وتنگستان عزیمت کرده بود، چندروز قبل به‌بندر بوشهر مراجعت کرد .

شهسوارـ تسهیلاتی‌که شعبهٔ بانك صادرات ومعادن در شهسوار برای‌کلیه بازرگانان این منطقه درنظرگرفته است موجبات رضایت‌اهالی رافراهم نموده‌است اهالی ازحسن توجه آقای میرمنصور دزفولی رئیس بانك اظهار خشنودی مینمایند.

بندرپهلویـ انتخابات شورای ورزشی آموزشگاههای بندر پهلوی طی مراسمی انجام‌گردید وآقایان صفیاری، دروی، طوفانی وجراحی باتفاق بانودروی بسمت‌اعضای شورای مزبور انتخاب شدند .

گرگانـ آقای سرهنك ستاد مهدوی رئیس ستاد لشگر یکم ، گرگان بمنظور شرکت درکلاس روسای ستاد سپاهها ولشگرها به‌ـ مرکز عزیمت نمود.

رفسنجانـ هم‌اکنون‌قریب دوهفته است‌که مامورین سازمان برنامه برای نقشه‌برداری شهر، وارد رفسنجان شده‌اند . مامورین پس‌از خاتمه نقشه‌برداری بتهران مراجعت خواهندکرد.

پهلویدژـ چندروز قبل آقای جهانشاهی بازرس امورشهرداریها به‌ـ منظور بازرسی شهرداری پهلویدژ و رسیدگی بشکایات اهالی وارد پهلویدژ شدو تاپایان‌رسیدگی بشکایات مردم در این شهر اقامت خواهد داشت.

اصفهانـ آقای مهندس نفیسی ازدانشسرای کشاورزی وهنرستان صنعتی بازدید نمود وبمنظورپیشرفت‌امورآموزشگاههای مزبوردستوراتی صادر کرد .

نشان تاج

چون آقای انتظام وزیری رئیس‌ناحیه راه آهن خراسان در بهبود وضع راه‌آهن مشهد وپیشرفت کار جدیت کافی مبذول داشته است چندروزقبل طبق فرمان همایونی بدریافت‌یك قطعه نشان درجه چهارم تاج مفتخر گردید .

---

۲۴۹ — بیادرفته

ـدرهرحال،هرچه‌بمن کردفراموش کردنی‌است،ولی آنچه‌بمادروخواهرم‌بعدازجنك کردفابل‌بخشش نیست• هردودرست‌دوموجودبینوا شده بودند: خانهٔملکی سوخت‌ومزارع‌و تنهمه باطلاق‌مبدل‌شد• خانه شهری‌برای‌مالیات‌رفت‌ودراین‌اواخر دردواطاق‌زندگی‌میکردند که‌حتی غلامان‌سیاه‌پوست‌هم آنجاحاضر نیستندزندگی کنند من‌برای‌مادرم پول فرستادم ولی این پول‌راپدرم‌پس‌فرستاد باسم اینکه این پول آلوده‌است!

مکررناچارشدم خودم‌بیچارازتون بروم‌ودرپنهانی‌پولی‌بخواهرم‌بدهم‌تاتوانندزنده‌بمانند؛ولی‌اغلب میشد که‌پدرم مدفهمیدوجنجال براه‌میانداخت‌ودرنتیجه‌روزروشن‌را، ایشان‌شام سیاه‌میکرد•

من‌نمیدانم این‌بدبختهادراین‌مدت‌چطور: زندگی‌میکردند . گرچه‌میدانم.برادرم‌هرچه‌میتوانست کمك‌میکرد،اون‌بیچاره‌هم‌چیزی‌نداردو کمکی‌هم‌ازطرف‌من‌قبول نمیکند• پول‌معامله گرانی‌مثل ما، پول منحوسی است• بهرحال‌مادروخواهرم‌ما کمك‌اووصدقه‌عده‌ای‌ازدوستان‌زندگی کردند• خاله‌تو،اولاًلی خیلی کمك کرد• شایدمدتاستی که او یکی‌از بهترین‌دوستان‌مادرمن‌است. بآنهالباس‌دادوغذادادو . خدای من! مادرمن‌باصدقه‌واحسان‌عده‌ای‌زندگی کرد!

بندرت‌اتفاق‌میافتاد که‌اسکارلت‌صورت‌اینمرد رااینطور بدون‌ماسك‌ببیند: چهره‌ای‌بود که درآن نفرت‌شدید نسبت‌بپدروترحم‌وشفقت‌نسبت‌بمادر بخوبی‌عیان‌بود

ـخاله‌اولانی؟عجب‌است! این‌زن‌بیش‌از آنچه‌من‌برایش‌میفرستم‌درآمدی‌ندارد•

ـصحیح،پس‌حالامیفهمم که‌این‌زن‌از کجاتوانسته‌خودش‌راروی‌پاانگاهدارد وتوچه‌زن پرتربیتی هستی که این‌موضوع‌را اینطور آشکارایش‌من گفتی،پس معلوم میشود مادرم غیر مستقیم از کمك تو برخوردارشده ؟ دراین‌صورت بایدپولهایت‌را من‌پس‌بدهم!

ـباکمال‌میل!

ودهانش‌راگردشی‌داده،ادای‌اورادرآورد• رت‌لبخندی‌زده‌صندلی‌خودفرورفت:

ـببین،فوری‌اسم پول‌تورااز‌خودبیخودکرد!چشمانت داردبرق‌میزند، تومطمئنی‌که بغیراز خون ایرلندی،خون‌یهودی ،ااسکاتلندی‌درتنت‌نیست؟

ـبی‌ادب‌نباش رت!منظورم ازگفتن‌این‌حرف‌این‌نبود که‌مسئله کمکی که خاله‌میکنم‌برخ تو بکشم.خاله‌ام‌فکر میکند که‌درآمدمن بحساب‌است ومرتب‌بمن‌مینویسد که پول‌زیادتری‌برایش‌نفرستم! ببینم،پدرت‌ازچه‌بیماری‌درگذشت؟

ـازگرسنگی آقامنشانه! اینطورفکر میکنم‌وامیدوارم هم‌همینطورباشد.اصرارداشت که مادرم و دزماری هم‌مثل‌خودش‌مرتب گرسنگی بکشندوپرونداورند• حالا که‌مرده،میتوانم‌بآنها کمك کنم• خانه‌ای برایشان‌درخیابان‌باتری خریدم‌وحتی‌تو کروپرستار هم‌برایشان گرفتم که از آنهانگهداری کنند• البته آنهانمیبایستی‌بکسی حرفی‌بزنند که‌این‌پول‌رامن‌بآنهامیدهم•

ـعجب‌است، آخرچرا؟

ـعزیزمن،تو که‌اهالی‌چارلزتون‌رامیشناسی،مگراین‌شهرراندیده‌ای؟خانواده‌من‌ممکنست‌فقیر باشندولی باید هرطور هست‌حیثیت‌خودرا حفظ کنند و این حیثیت‌هرگزپایدارنخواهدبود اگرآنهامفهمند که این‌پول‌ازراه‌قماربدست آمده‌یااز‌جیب‌خورجین‌بدوشهاجیب‌من‌ریخته‌شده.طرزتفکر این‌افرادرابین،اینمرد سالها گرسنگی کشیدتامرد،نه‌تنهاخودش‌رانجات‌دادوبدامان گور کشاند بلکه‌زن‌وفرزندش راهم‌به‌بدترین

مقالات و گزارشهای خارجی

از افجه‌ای خبرنگار اطلاعات در استانبول

کمك ایرانیان مقیم استانبول بزلزله‌زدگان

چون‌بهای اجناس در استانبول ارزان است تصمیم گرفته شد از محل وجوه نقد جنس خریداری وارسال شود

بعدازوقوع زلزله‌های شدید وکشته شدن وبی‌خانمانی یك‌عده ازهموطنان مادر صفحات غربی وجنوب غربی و انعکاس خبرناگوار آن در ترکیه یك‌عده از ایرانیان مقیم استانبول داوطلب کمك‌باین‌عده آوارهو بلادیده شدند وبوسیله انجمن خیریه‌ایرانیان مقیم استانبول اقدام به‌جمع آوری اعانه نمودند درنتیجه مبلغی درحدود بیست هزارلیره‌ترك‌جمع آوری گردید درکمیسیونی که باحضورسرکنسول ایران دراستانبول برای حواله وجوه جمع‌آوری شده بایران‌تشکیل شده بود هیئت مدیره انجمن خیریه با وجه‌باینکه قیمت اجناس دراستانبول مراتب ارزانتر ازایران است و با مبلغ جمع‌آوری شده‌اجناس بیشتری میتوان تهیه کرد تصمیم گرفت که بجای کمك‌نقدی جمع‌آوری شده‌به وسیله انجمن مزبور اجناس مورد حتیاج‌ازقبیل خوراك وپوشاك تهیه‌و جهت تسلیم باین عده فرستاده شود کمك‌نقدی بقیه اشخاصی که بطور مستقل وبوسیله کنسولگری در مقام تبرع‌اعانه برآمده‌اند بصورت وجوه نقد حواله شود.

در نتیجه مذاکره ومساعی آقای نورالدین کیا سرکنسول دولت شاهنشاهی ایران دراستانبول‌شرکت هواپیمائی ارفرانس تقبل کرد درحدود ۳۰۰کیلو ازاجناس مزبوررا بطور مجانی بوسیله هواپیما به تهران‌حمل نماید ونیز مقامات دولتی وگمرکی ترکیه درموردترخیص‌وارسال اجناس ومواد مزبور کمك‌های لازم رانمودند

اقدامات سرکنسول وکلیه‌ایرانیان مقیم‌استانبول مخصوصا انجمن‌خیریه ایرانیان که در امور خیریه همیشه پیشقدم میباشند ومساعدت شرکت ارفرانس ومقامات گمرکی ترکیه شایان تمجید و ستایش میباشد.

خانمهای محترم
یك جفت جوراب
پرلون پیرایش
برای مدت ششماه
شما را از زحمت
خرید جوراب
راحت‌میکند.
متمنی است در
موقع خرید بمارك
پرلون پیرایش که
یك‌روی آن فارسی
ویك روی آن لاتین
است توجه‌فرمائید

آ_۳۲۵۸۸

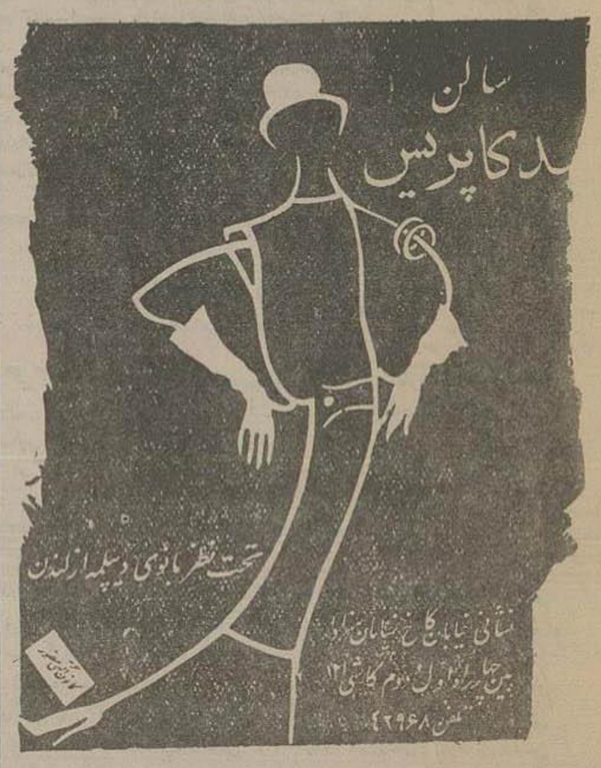

آ_ ۳۲۶۴۶

آگهی شهرداری تهران

بمنظور تسهیل کارمودیان ومخصوصا کسانیکه علت اشتغالات اداری و غیره‌صبح‌ها مجال‌مراجعه بدستگاه‌های وصول‌درآمد های مختلف‌شهرداری ندارند دستورداده شده است دوام درآمد بعد ازظهر هانیز ازچهار تاهفت تائم‌باشد ازمودیان محترم انتظاردارد‌بااستفاده‌ازاین موقعیت از فراغت خود براین ساعات استفاده نموده وبا مراجعه‌بدوائر درآمد برزنها نسبت بپاریز بدهی‌های جاری معوقه خود اقدام‌نمایند تاموجباتی برای عملیات اجرائی باقی نماند.

آ_۳۲۶۵۲ — **شهر دار تهران**

اهالی محترم شهرستان آبادان

کاشف

فروشنده بهترین سرویسهای غذا خوری وچینی آلات وبلورجات میباشد

خیابان پهلوی — آ_۲۳۲۸۵

The New York Times.

دالس به ملاقات شاهنشاه‌ایران میآید

جنبه‌های‌مالی دکترین ایزنهاور مسکوت گذارده‌میشودو کمك به کشورهای‌خاورمیانه ازطریق «برنامه کمکهای قاره‌ای» صورت خواهد گرفت

بنظرمیرسدکه سال جدید برای دالس وزیرامور خارجه آمریکاسال جهانگردی باشد. ازتاریخی که وی بوزارت خارجه آمریکا منصوب‌شده تاکنون ۳۵۵ هزاروسیصدووسی‌وسه میل درسراسر جهان وهفتاد و یکهزار وسیصد وسی‌و سه‌میل در خاك آمریکا درراه انجام وظیفه طی کرده‌است.

وزارت امور خارجه امروز اعلام داشت‌که وی‌ماه آینده هنگام‌شرکت درکنفرانس‌پیمان بغداد درآنکارا در تهران توقف خواهدکرد وباشاه‌ایران وسایر مقامات رسمی این کشور مذاکره خواهدنمود.

جلسه کنفرانس پیمان بغداد از تاریخ ۲۷تا۳۰ ژانویه در آنکارا تشکیل میشود ووزیر خارجه آمریکا درآن بعنوان‌ناظر مشارکت خواهد داشت.

بعلاوه قراراست دالس درماه‌مارس سال جاری برای‌شرکت درجلسه کنفرانس سیتو اقیانوس آرام رازیر پابگذارد وباز دربهار آینده از فراز اقیانوس آتلانتیك گذشته درشورای ناتو حضور یابد.

این مسافرتهای طولانی دلیل بر- آنست که علیرغم ترقیات مربوطه بامکان بازنشستگی دالس وباوجود آنکه سن‌وی به‌هفتاد سال رسیده است بهیچوجه فتوری درفعالیت‌های سیاسی وی‌روی نخواهدداد.

بار سنگین

همه علائمی‌که دردست میباشد نشان میدهدکه باردالس در سال جاری حتی‌ازسال ۱۹۵۷ نیزسنگینتر میباشد.

یك‌قسمت ازدلائل سنگین‌تربودن وظائف ومسئولیتهای دالس درسال ۱۹۵۸ عبارت ازآنست که تعدادنقاطی که درآن‌دیپلماسی آمریکابامشکلات زیادی روبرو است افزایش یافته و قسمتی دیگر ازاین دلائل مربوطباین موضوع میباشدکه دالس شخصا در اجرای وظائف مربوط بوزارت‌خارجه مسئولیتهای بیشتری را تقبل کرده است.

بعنوان مثال میتوان گفت که‌وی مسئولیتهای کریستیان هرتر معاون خودرابحداقل تنزل‌داده یااصولا کاری بوی رجوع نکرده است یاآنکه در مورد خلع‌سلاح تمام وظائف استاسن مشاور خلع سلاح آیزنهاوررا بخود اختصاص‌داده‌است.

گرچه‌هاروارداستاسن بکوششهای خودرابرای‌بکرسی‌نشان‌ن ایده‌نزدیکی شوروی بشدت ادامه میدهد اما نظریات‌دالس باوی‌بحدی‌مخالف‌است حتی حاضربه بحث و مذاکره در این مورد باوی نیست.

مذاکره باشوروی

یکی ازوظائفی‌که دالس در سال ۱۹۵۸ درپیش دارد آنست که باید دربرابر تمایلات کنگره واروپای‌غربی مبنی بردخول درنوعی ازمذاکرات با شوروی تسلیم‌شود واین امرنیزبه- عنوان بار تازه‌ایست‌که وزیر امور خارجه آمریکا امسال باید تحمل نماید.

اما مهمترین وظایف دالس کوشش برای اجرای قطعنامه‌هائی است که شورای آتلانتیك آنرا اخیرادرپاریس بتقویت رسانیده است وبین آنهاهیچ یك‌جدی‌تر ازمسئله انعقادقراردادی که ضمن‌آن‌کشورهای اروپای‌غربی استقرار پایگاههای موشکی را در خاك خود قبول‌کنند نمیباشد.

اجرای عملی این‌موضوع از راه بالابردن اعتماد ووفاداری اروپا به- سیاست ایالات متحده وفاش‌کردن ماهیت فریبکارانه سیاست شوروی بزرگترین مسئولیتی است که‌دالس درسال جاری بعهده دارد.

دکترین آیزنهاور

باضافه مسئله خاورمیانه نیزباتمام اهمیت خودکماکان وجوددارد.

باحتمال‌قوی درسال‌جاری‌جنبه‌های‌مالی دکترین آیزنهاور که ضمن آن پیش‌بینی شده مبلغ ۲۰۰میلیون دلار برکشورهای این منطقه کمك مالی شودکنارگذارده خواهدشد.

طبق این دکترین ایالات متحده موظف بجلوگیری نفوذ کمونیسم‌در خاورمیانه میباشد وچنانچه کشورهای این منطقه تقاضاکنند شامل کمك نظامی نیز خواهدگردید.

تبلیغات شوروی و مصر این دکترین را بیك‌وسیله تبلیغات ضد غربی تبدیل‌کرده ووزارت خارجه مایل نیست باتخصیص کمك هائی باین نام بکشورهای خاورمیانه این وسیله تبلیغاتی رامؤثرترسازد.

بجای کمك ازطریق دکترین آیزنهاور درسال آینده ازراه «برنامه کمك‌های تازه‌ای» به‌کشورهای‌خاور- میانه‌کمك خواهدشد.

طرحهای مربوطه باین نقشه جدید بدون‌شك هنگام شرکت دالس در کنفرانس آنکارا بادول عضو پیمان بغداد درمیان گذارده خواهد شد.

درپیمان بغداد کشورهای ایران انگلستان، ترکیه، عراق، پاکستان عضویت دارند و با آنکه آمریکا عضویت پیمان مذکور را بعهده‌ندارد ازطریق عضویت‌درسه کمیته‌آن‌باپیمان بغداد مربوط میگردد.

جناب آقای پروفسور دکتر پزشکی

ازعمل جراحی که درباره‌فرزندم انجام‌دادید صمیمانه‌سپاسگذاری می‌کنم.

احمد جلیلی راده

آ_۲۲۸۲۵

اطلاعیه‌شرکت کارخانجات لاستیك‌سازی مهشیدبرای‌عموم

شرکت کارخانجات کفش‌لاستیك‌سازی مهشید باطلاع عموم‌نمایندگان- فروشندگان ومصرف کنندگان کفشهای لاستیکی می‌رساند

به‌پیروی ازمنویات شاهانه

بمنظوررقابت باجناس خارجی شرکت کارخانجات کفش‌لاستیك‌سازی مهشید

کارخانجات مدرن آخرین سیستم‌اتوماتیك که باآنها همه نوع کفش‌های لاستیکی کف لاستیکی زمستانی وتابستانی طبق‌بهترین نمونه‌های فرنگی تحت نظر کارشناسان ومتخصصین اروپائی ساخته میشودوارد وبهره برداری از آنهادراسرع وقت‌شروع خواهدشد قبل‌ازهرگونه‌معامله وخریداز شرایط فروش‌وانواع‌محصولات‌متنوع‌دنیاپسندابن‌شرکت که‌دراغلب‌ممالك‌اروپائی نیزکم نظیر است کسب‌اطلاع فرمائید

آ_۳۲۶۶۸

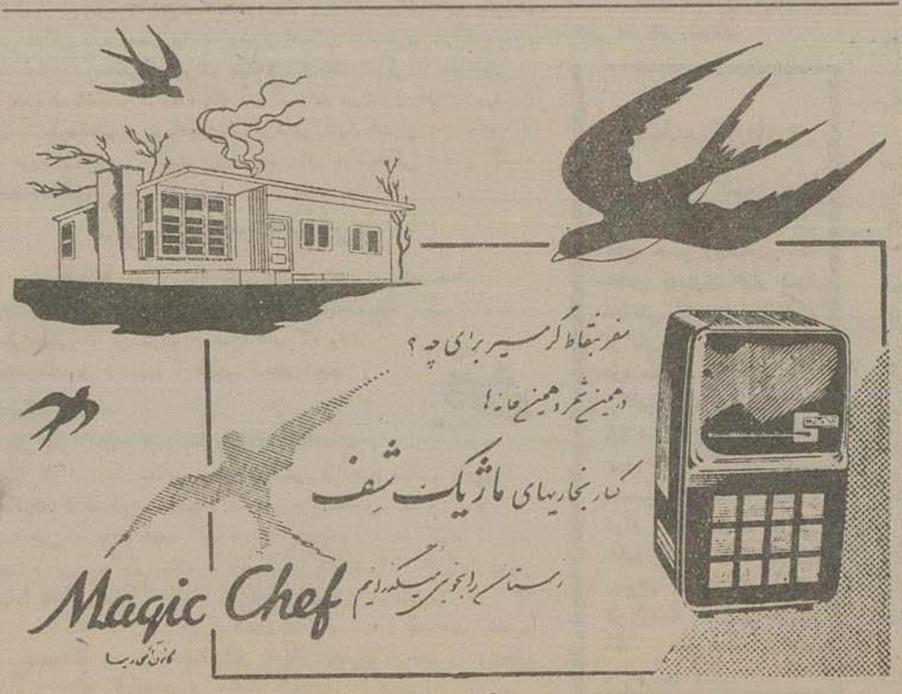

نماینده انحصاری شرکت سهامی فیروز خیابان سعدی

مرکز فروش - فروشگاه آذین خیابان نادری وسایر مغازه های معتبر — آ_۳۲۵۷۶

THE OBSERVER

آیزنهاور درکنار صحنه

بیماری آیزنهاور موجب‌شده که‌دالس به‌تنهائی وارد صحنه‌شود

درمبارزه شدیدی‌که از طرف دولت آمریکا برای گذراندن قانون کمك‌های خارجی جدید ازکنگره شروع‌شد پشتیبانی‌معمولی‌رئیس‌جمهور به‌چشم نمی‌خورد. منظور آن نیست که رئیس جمهور بااین فکر مخالف است بلکه منظور آن است‌که رئیس جمهور بعلت وضع مزاجی خود در این مبارزه شرکت نکرده وطبعا مبارزه دولت آنطورکه باید قوی نیست.

علاوه برگذراندن قانون فوق دولت سعی داردکه‌تعرفه‌های گمرکی را تقلیل دهد ویا ازمیان ببرد تا واردات آمریکا برای کمك بکشور های دوست آمریکا افزوده شود همچنین اجازه می‌خواهدکه بتواند اطلاعات اتمی رابا کشورهای دوست خود مبادله نماید.

اما این نظریات در کنگره با مقاومت‌هائی روبرو شده است. اولا همیشه درکنگره کسانی بوده‌اند وهستندکه از صنایع داخلی حمایت می‌کنند ودرموضع حاضر عقیده‌ایشان براین است‌که باتوجه بوضع‌بیکاری فعلی واحتمال اینکه تعدادبیکاران متدرجا به شش میلیون نفر برسد آزاد کردن واردات وتقلیل تعرفه‌های گمرکی موجب خواهد شد که کار مردم آمریکا به‌خارجیان منتقل شود.

دوستان تازه

عده دیگری می‌گویند: «کمك های خارجی برای ما دوستان تازه‌ئی ایجاد نکرده‌است.» واین عده‌مخالفت بعض ممالك اروپائی برای واگذاری پایگاههای موشك به‌آمریکا رادلیل نظریه خود میدانند. وتوجه ندارند که دولت شوروی به کمك برنامه کمك ومساعدت اقتصادی خود اخیرا چه پیروزی‌های قابل توجهی بدست آورده‌است.

دالس که بهتر به‌جریان اوضاع وارداست اخیرا باین نکته اشاره کردو گفت‌که پیشنهادهای کمك شوروی دل خیلی ازممالك جهان را «آب» کرده‌است ومخصوصا کوشش داشت که اعضای کنگره‌متوجه شوند که‌اگر امریکاپیش‌نیاید شوروی‌فورا وارد میدان میشود.

ازاین گذشته عده‌ئی از اعضای کنگره می‌ترسند که مبادا تصویب برنامه کمك‌های نظامی جدید موجب شودکه به میزان مالیات در آمریکا افزوده شود.

اخیرا جامعه طرح‌های ملی اعلام کرده بودکه تصویب این برنامه‌ها موجب می‌شودکه درداخله آمریکا کار وفعالیت وتجارت رونق بگیرد ودولت بتواند مالیات بیشتری وصول کند وبنوبه خود برنامه تسلیحاتی وسیع‌تری را اجراکند ولی کسی بحرف‌های جامعه طرحهای ملی گوش میدهد؟

اما البته اگر رئیس جمهور می- توانست بعض حقایق را باطلاع مردم برساند وضع صورت دیگری بخود میگرفت. وی می‌توانست به مردم بگویدکه شوروی بیاری برنامه کمك‌های خود چه موفقیت‌هائی‌بدست آورده است. وی همچنین میتوانست بگویدکه‌بموجب‌آماری‌که اخیرامنتشر شده اگرکلیه تعرفه های گمرکی آمریکا هم لغو شود بیش از دویست هزار نفرآمریکائی بیکار نمی‌شوند وفقط بین دوتا چهار هزارمیلیون دولار برواردات آمریکا افزوده می شود. این امر باتوجه باینکه تولید ملی آمریکا درحدود پنج‌هزارمیلیون دلار است چندان واجد اهمیت‌نیست.

وضع مزاجی ایزنهاور

اما ظاهرا آیزنهاور درآن چنان وضعی- ازنظر مزاجی- نیست که بتواند درچنین مبارزه‌ای شرکت کند واین نوع مطالب رابرای مردم بگوید. وعلاوه براین سال گذشته که دراین مبارزه شرکت کرد فقط ۵۶ درصد ازآراء کنگره را جلب کرد وامسال معلوم نیست‌که بر فرض هم بتواند درمبارزه شرکت کند چه نتیجه‌ئی بدست بیاورد.

البته نیکسون دارای انرژی و قدرت‌سیاسی‌برای پیش‌بردن نظریات دولت می‌باشد ولی چون ایزنهاور اعلام داشته است‌که درپست خود باقی خواهد ماند وی نمیتواند حتی بااشاره بسیار ضعیف بگوید که‌رئیس جمهور قادر به مبارزه نیست واین چنین اشاره درکشوری که در مورد مسئله سلامت ومرك مردم رعایت اطراف وجوانب واتیکت را می‌کند مسئله سیاسی بزرگی‌بوجود می‌آورد وازاین روپیش بردن نظریات دولت منحصرا منوط بوزرای کابینه‌است.

دالس‌که همه سران دموکرات‌با اومخالفند وخود اوهم‌چندان‌طرفداری درمیان اعضای جمهوری‌خواه کنگره ندارد می‌بایست برای تصویب‌برنامه کمك یك تنه مبارزه‌کند ودر مورد تعرفه‌های گمرکی اوباید در مقابل کنگره بایستد وواقعا باوضع‌بسیار بدی روبروخواهدشد.

جناب آقای گرجی مقام محترم مدیریت کل فرهنك استان مرکز

کارمندان‌دستان‌هانف ازحسن‌انتخاب جنابعالی‌درباره‌انتصاب آقای‌علی نخست‌بریاست‌فرهنك لواسانات‌نهایت‌امتنان‌وسپاسگزاری راداشته‌وامیداست مشارالیه‌درپیشرفت‌مقاصدخردمندانه‌آن‌جناب‌توفیق‌یابد

ازطرف کارمندان‌دستان‌هانف

محمد قاسمی - علی صمصامی - هوشنك‌درویش

آ_۳۲۵۵۶

آگهی مناقصه خرید۲۸قلم‌تیر آهن

شرکت شمسائی سازمان‌برنامه تعداد۲۸ قلم‌تیر آهن موردنیاز خودرا ازطریق‌مناقصه خریداری‌مینماید

داوطلبان‌میتوانند برای دریافت‌برك شرایط ومشخصات مناقصه وتسلیم پیشنهادات‌همه روزه تاآخر وقت‌اداری‌روزسه‌شنبه ۱ر۱۱ر۳۶ بدفتر شرکت واقع‌درمیدان بهارستان مراجعه‌فرمایند.

دکتر مرتضی رسا مدیر عامل شرکت

۱_۲ — آ_۳۲۶۳۲

جلد دوم — ۲۵۰

وجهی درفشار و دبختی نگاهداشت، اینهاهمه‌برای‌چه؟برای‌اینکه‌بقول‌خودش‌غرورخودراحفظ کندبرای اینکه‌عده‌ای‌افرادجاهل کهنه‌پرست نظیرخودش‌اورابزرك وجاویدان‌بدانندو حقیقت‌این‌مردقربانی‌حماقت خود شد! امیدوارم حالا که‌درقبراست‌بفهمد که‌پس‌ازاین‌رفتن‌اوزن‌ودخترش راحت‌و خوشبخت‌زندگی میکنند وباین‌حقیقت‌پی‌برد که‌چه‌مرد نادان‌وخودخواه ومستبدی‌به‌دهرحال مردودرموقع‌خوبی‌هم‌مرد!

-چطور؟

-درست‌روزی که‌ژنرال لی‌تسلیم‌شداوهم‌دق کرداینقدراین‌موضوع‌شکست، ناگرسنگی‌هاوناراحتی‌های‌اوباهم‌ساز کارآمد که‌دیگر ازپاش‌درانداخت بیش ازاین‌تامل‌نداشت چنین‌ننگی‌راببیند!

-درست، مثل‌اینکه‌همه‌مردم آنعهدبخصوص‌این‌پیرمردها‌همینطورند، نه؟

فکرش‌متوجه‌پدرش‌بود. بادومل‌افتاده‌بود که‌ازهمین‌نوع‌سخنان‌میگفت.

-نه‌ابدااینطور نیست! نگاه‌بعموهنری‌بکن! آن‌گربه‌پر وحشی‌بامامری‌ودرراه‌بین‌اینهاجنگ‌رفتند تاآنقدر که‌نتوانستند مبارزه کردندو قتی‌جنوب‌شکست‌خوردر گشتندوخودرابیش‌وکم بامحیط‌جدیدآشنا ساختند حالاهم‌پیداست که‌روزبروزجوانترمیشوند.

همین‌امروزصبح این‌پیرمردهمری‌ودرراه‌دیدم که‌داشت گاری‌پیر اشکی‌رنه‌رامیراندوپیاپی‌باسب‌ناسزا میگفت ونهیب میزد درست‌مثل‌یکی‌ازاین‌سربازهای‌جوان‌سربازخانه. بمن‌میگفت‌ازبعدازجنگ‌باینطرف وفرارازخانه‌ومشغول‌شدن‌باینکاره‌سال‌جوانترشده حتی‌عموهنری‌تومیگفت‌دراین‌اواخرکارم‌این‌شده که‌مجانی صورت‌یك‌وکندعاوی‌مرتب‌بابانکیهابجنگم‌وازحقوق‌یتیم‌زنهاویتیمان حمایت کنم‌واندااز‌اینکارهااحساس خستگی وناراحتی نمیکنم زندگی‌هم‌خیلی‌امیدوارم. اگرجنگی پیش نیامده‌بودمطمئن‌باش که‌سالهاپیش گوشه‌نشین شده‌بود وکاری‌جزاین‌نداشت که‌ازدردماتیزم بنالد.

ازطرفی‌امروزخیلی جوانهاهستند که‌طرزتفکرشان مثل‌پدرم‌است نمیخواهندونمیتوانندخودرا بامحیط‌وروزگار جدیدوفق‌دهند وبراحتی‌زندگی کنند.میدانم‌چراامروزصحبتهای‌من‌باتومرتب‌روی‌چیز های‌نامطبوع‌دورمیزند‌احتما توحوصله‌ات‌سررفته.

اسکارلت‌یکمرتبه تکانی‌خورد: چه؟ حوصله‌ام سررفته؟ ابدا! مراتب‌ترجیح میدهم که‌توازاین حرفهانزنی تاموضوع اشلی‌وکارگاه را بمیان‌نکشی! سرانجام‌برجدال روحی‌خود فائق‌آمده وگفت:

- نه‌بهیچوجه! ازحرفهایت لذت‌میبرم!

- دروغ‌میگوئی! نمیدانم‌چرا ازصدرقت‌اثر گناهکاری پیداست! مسلماکاری کرده‌ای که‌ناراحتی ونمیخواهی‌بروی‌خود بیاوری، بهرحال‌یادم‌رفت بتو بگویم که‌امروز بحسب‌تصادف بابوویلکزرادرخیابان «ایوی»دیدم‌برای‌من‌خیلی تعجب‌داشت فوری‌ازاسب‌پیاده‌شدم‌ومدتی‌بااوحرف‌زدم...

- راست‌میگوئی؟

- خیلی‌صحبتمان هم‌جالب‌بود. بمن‌میگفت که‌چقدر دلش‌میخواست یکروز بمن‌بگوید که‌من چه‌آدم‌دلیر ومتهوری هستم واغلب پیش بینی های‌من صحیح بوده ومن دلاوریها وجانبازیهای بسیار کرده‌ام...

- بازهم‌ازهمین مزخرفات! ملی‌همیشه ازاین چرندیات میگوید! فکراین زن‌همیشه متوجه آنشب‌محاصره‌است که‌اگرما اوراازشهربیرون نبرده‌بودیم‌مرده‌بود!

- قطعاهمینطور است، ازواقعهٔ آنشب‌خیلی تحت‌تاثیر من‌قرارگرفته، وقتی‌ازاو پرسیدم که‌در آتلانتاچه‌میکند، ازبی‌اطلاعی من‌خیلی تعجب کرد. بمن گفت که‌مدتهاست درآتلانتا زندگی‌میکند

The Daily Telegraph

انقلاب در پست

از اولین روزهای سال مسیحی جاری کارهای پستی در انگلیس بماشین واگذار شده است

رئیس ادارهٔ اطلاعات پست انگلیس دراین مقاله پیشرفت قابل توجه و حیرت‌انگیزی راکه در زمینه ماشینی کردن کارهای پستی وتلفنی بدست آمده شرح میدهد ومیگوید که چگونه دوران صف‌های طویل مقابل باجه‌های پستی سرآمده است.

وقتی این هفته مدیر کل پست انگلیس بشهر سوتامپتون رفت، همانطور که انتظار داشت دید که برای اولین بار درتاریخ پست جدا کردن، مرتب کردن وجور کردن قسمت مهمی ازکاغذهای عید و کریسمس بوسیله ماشین صورت می‌گیرد. ماشینی کردن کارهای پست ازاین شهر شروع و بتدریج ماشین کار کلیه کارگران و کارمندان پست را بعهده خواهد گرفت.

اداره پست از اداراتی است که استفاده ازماشین درآن، می‌تواند کاررا بمراتب تسهیل وتسریع کند. زیرا اداره پست انگلیس پنجاه میلیون نفر مشتری و۳۶۰ هزارنفر کارمند دارد وده هزار ساختمان را اشغال کرده و۲۵ هزار باجه پستی دارد وده هزار میلیون کاغذ وبسته پستی راحمل می‌کند وچهار هزار میلیون بار به‌هفت میلیون تلفن، تلفن می‌کند ومعاملات پولی آن‌نیز به پنج هزارمیلیون لیره درسال‌بالغ میشود.

درطی ربع قرن گذشته متخصصین ودانشمندان اداره پست بدون سرو صدا درمرکز تحقیقات وآزمایش‌های پستی دراین باره مشغول تفحص بوده‌اند که چگونه می‌توان راههای ارزان‌تر وسریعتری برای انجام کارهای پستی پیدا کرد ونتیجه کار ایشان اینك بدست آمده‌است.

ماشین‌های جور کردن کاغذها که درسوتا مپتون بکار افتاده نتایج بسیار خوبی بخشیده ویك‌نفر کارگر باکمك دو کلید می‌تواند یك نامه بهریك از۱۴۴ محفظه‌ئی که دردستگاه تعبیه شده بفرستد وسه هزار نامه را درظرف یکساعت جور کند. واین کار را بادست پنج نفر کارگر باید انجام دهند. اینك ساختمان بیست دستگاه ازاین ماشین‌ها که سه تن وزن و۱۵ هزارلیره قیمت دارد سفارش داده شده‌است.

کاراین ماشین‌ها اگر آدرس‌ها بطریق متحدالشکل نوشته شود آسان‌تر خواهد شد ومی‌توان برای هرخیابان رمز معینی تعیین کرد که روی‌نامه‌ها نوشته شود. مثلا برای آدرس «خیابان مرکزی- شهر بلانك» ممکن است این رمزانتخاب گردد«بك۴۶۵» که بك بجای شهر بلانك واعداد بجای خیابان مرکزی باشد و وقتی این چنین کاغذی تسلیم ماشین شود فورا آن را به محفظه مخصوص می‌فرستد وکار بمراتب تسریع می شود. امامردم به‌آسانی حاضر به تبعیت ازنظریات اداره پست‌نیستند وباین جهت قراراست که این‌سیستم بتدریج وازشهرهائی که‌جمعیت کمتری دارند شروع شود.

هزارنامه درچند دقیقه

آزمایش‌هائی که تاکنون درسوتا مپتون صورت گرفته نشان داده‌است که هزار کاغذی که‌تسلیم این‌ماشینها می‌شود درظرف مدت کوتاهی که از چند دقیقه تجاوز نمی کند جورمیشود وبوسیله کمربندها که بدستگاهها وصل است به‌محفظه های معینی ارسال‌می گردد واثری ازانبوه درهم ریخته کاغذ باقی نمی‌ماند. یك ماشین- روزنامه‌ها- مجلات وبسته‌های پستی وکاغذهای دراز را از کاغذهای کوتاه جدا می کند- ماشین دیگری تمبرها را باطل می کند وکاغذهارا مرتب مینماید.

برای گیشه‌های پستی هم فکری کرده‌اند باین ترتیب که خریدن‌تمبر ووزن کردن کاغذها ویا فرستادن کاغذ سفارشی وکارهائی از این قبیل با ماشین‌صورت میگیرد ودوران صفهای طویلی که جلوی گیشه‌هابسته میشد به‌پایان رسیده است. علاوه بر این کارهای اداری پستی هم باماشین صورت می گیرد وباین ترتیب‌انتظار میرود که برای بسیاری از کارمندان پست کارهای دیگری خارج ازاداره پست درنظر گرفته شود.

علاوه براین کارهای تلفن کاریر هم بوسیله ماشین صورت خواهد گرفت ودرنتیجه ازمخارج مکالمات کاسته خواهد شد و بالنتیجه‌انگلیس ازاین لحاظ برآمریکا پیشی‌خواهد گرفت. وبهرحال با ماشینی کردن کارهای پست، اداره پست‌انگلستان سالانه ۱۵ میلیون لیره صرفه جوئی خواهد داشت.

نقشهٔ دیگر آن‌است که هرکس بتواند مستقیما ازخانه خود بسراسر مملکت تلفن کند واین نقشه ازامسال بوسیله ماشین اجرا خواهد شد و هم‌اکنون نیز دربعضی شهرهای انگلیس وسائل الکترونیکی جانشین وسائل مکانیکی در مکالمات تلفنی شده است واستفاده از وسائل الکترونیکی این فایده را دارد که در ماختمانهای کوچك وبزرك احتیاج به دستگاه‌های تلفن جداگانه نیست و علاوه براین مخارج نگهداری تلفن هم بسیار کم میشود.

دراینجا مقاله من پایان می‌یابد ولی باید بگویم که آمریکائی‌ها و کانادائی‌ها هم دراین رشته‌ها سخت مشغول فعالیت هستند وگرچه ما از ایشان پیش‌ترهستیم ولی بعید نیست که اگر ازتلاش بایستیم آنها برما سبقت بگیرند.

مطبوعات و سالی که گذشت (۲)

درکشورهای عربی وضع کنترل مطبوعات شدیدتر ازگذشته بود

درکشورهای خاور میانه‌نیزسانسور اخبار رواج دارد.

درقانون مطبوعات ترکیه کسانی که‌مضر برای اوضاع مالی یا ملی بمقامات رسمی توهین شده باشد یا اخبار غیر واقعی انتشار دهند که مضر برای اوضاع مالی مابین بوده وبه نظم وامنیت کشور لطمه وارد آورد به زندان تا سه سال وپرداخت جریمه نقدی تاده هزار لیره ترك محکوم میگردند.

لکن باخبرنگاران خارجی کاری ندارند. وضع کشورهای عربی ازاین لحاظ وخیم‌تر شده‌است.

درسوریه جراید شدیدا تحت کنترل دولت وارتش قرار گرفته است.

دردیگر کشورهای عربی وضع مطبوعات باهم تفاوت بسیار دارد. رویه لبنان نسبت بجراید ملایم تر است اما درعربستان سعودی کنترل شدیدی هم نسبت به مطبوعات‌داخلی وهم درباره خبرنگاران خارجی‌رعایت می‌شود.

درماه ژانویه گذشته دولت مصر قانون سانسور مطبوعات راکه طی بحران سوئز جریان داشت لغو کرد ونشر مطالب وعکس‌هائی که ازکشور خارج می‌شود آزاد ساخت.

قوانین شدید سانسور دراسرائیل بهمان وضع سابق باقی مانده‌است وروبهمرفته کلیه مطالبی که برای انتشار تهیه می‌شود ازنظر امنیت نظامی مورد سانسور قرار میگیرد.

درافریقا

مقامات فرانسوی خبرنگارانی را که اخبار مربوط به جنك الجزایر را خارج ازحدود اعلامیه‌های رسمی فرانسه منتشر کنند مورد ملامت وسرزنش قرارداده‌اند باوجود این هرخبری راکه این خبرنگاران کسب کنند می‌توانند بخارج بفرستند.

انتشار روزنامه بزبان عربی در الجزایر ممنوعست.

درتونس جرایدی که حتی خیلی ملایم ازدولت حبیب بورقیبا انتقاد کنند تحت فشار قرار می‌گیرندولی مطالبی که بخارج فرستاده می‌شود تحت سانسور نیست در مراکش درمورد منابع خبری سانسور وجود دارد ولی عموما روزنامه نگاران هر خبری را بدست آورند می‌توانند چاپ کنند.

درکشور جدیدالتاسیس غنا ارسال مطالب بخارج آزاداست.

درافریقای جنوبی یك کمیسیون دولتی تاسیس شده که درنظر دارد یك اداره انتشارات برای کنترل جرایدتشکیل دهد. کاراداره‌انتشارات اینست که جلوی مطالبی را که از نظر افراد مسئول عاقل ومتمدن و مردم عادی، وقیح، بیشرمانه ومضر بحال جامعه باشد بگیرد.

درخاوردور

دراندونزی که طی سال گذشته باحوادث مهمی روبرو گردیدسانسور شدیدی وجوددارد.

فرمانده نیروی امنیت جاکارتا یك نسخه ازتمام اخباری که بخارج صادرمیگرددمیگیردومقدارزیادی‌ازآن را ضبط مینماید.

روزنامه‌های داخلی اندونزی حق چاپ مطالب مربوط به اقدامات رهبر انقلابیون یاانتقاد ازدولت ومقامات نظامی راندارند.

جراید چین کمونیست، ویتنام شمالی وکره شمالی شدیدا تحت کنترل است. اما نویسندگان‌خارجی که اخیرا وارد چین ملی شده‌اند معتقدندکه هیچگونه سانسور علنی دراخبار ومطالب آنان بعمل نمی‌آید.

درژاپن، فیلیپین، هند، پاکستان، میلان‌پنال وهنك کنك آزادی‌مطبوعات وجوددارد.

دربرمه هنوز یك مامور سانسور هست که روزی یکی دوبار مطالب خارجی را بررسی می کند وبهر کدام اعتراض داشته باشد آنرا توقیف می‌نماید. در تائیلند وضع کمی‌بهتر است.

درمالایا وسنگاپور پلیس وارتش حق سانسور دارند اما فقط‌درموارد شورش وضع غیرعادی، ازاین حق استفاده میکنند.

درکره جنوبی نیز درمواقع غیر عادی دولت می‌تواند ازسانسور استفاده کند.

درویتنام جنوبی‌روزنامه‌های‌خارجی تحت سانسور می‌باشند. روزنامه‌های داخلی خود ویتنام‌وخبرنگاران‌خارجی باسانسور سروکاردارند.

کشورهای امریکای لاتین

درکوبا که قریب یکسال تمام دولت باتیستا بانیروهای انقلابیون برهبری فیدل کاسترو در نبردبوده سانسور بشدت وجوددارد و تمام مطبوعات، برنامه‌های رادیوئی، تلویزیونی، شرکت‌های مخابراتی بین‌المللی وخبرنگاران دراین جریان سهیم‌اند.

فقط تاکنون نامه‌های پستی و مکالمات‌تلفنی مشمول‌سانسورنشده‌اند است.

درهائیتی کشور همسایه کوبا سانسور برای مدت کمی شروع شد ولی رفع گردید.

درمکزیك بطور عموم آزادی مطبوعات موجود است ودر آرژانتین نیز باردیگر احیاء شده است ولی بعکس درونزوئلا سانسور شدید باردیگر روی کار آمده است.دولت موقت آرژانتین بقایای کنترل مطبوعات زمان پرون را ازبین برده است.

قانون اساسی برزیل ضامن‌آزادی مطبوعات ونطق وبیان است ولی ایستگاههای‌فرستنده رادیوتلویزیون مشمول این قانون نیستند.

آوریل گذشته درشیلی عده‌ای از روزنامه‌نگاران بموجب «قانون دفاع ازدموکراسی» بمیز محاکمه کشیده شدند ویك چاپخانه که چهارروزنامه دست چپی منتشرمیکرد بابمب‌خراب شد. امروزه درشیلی سانسور وجود ندارد.

درباراگوئه هیچیك از مطبوعات ازدولت انتقاد نمی کنند، حزب دولتی یکی ازجراید مهم ویك ایستگاه فرستنده رادیو دراختیار دارد و خبرنگاران خارجی‌وخبرنگاران‌داخلی که برای جراید خارجی کار میکنند شدیدا تحت‌نظر می‌باشند.

پایان

رشیداف در کنفرانس قاهره

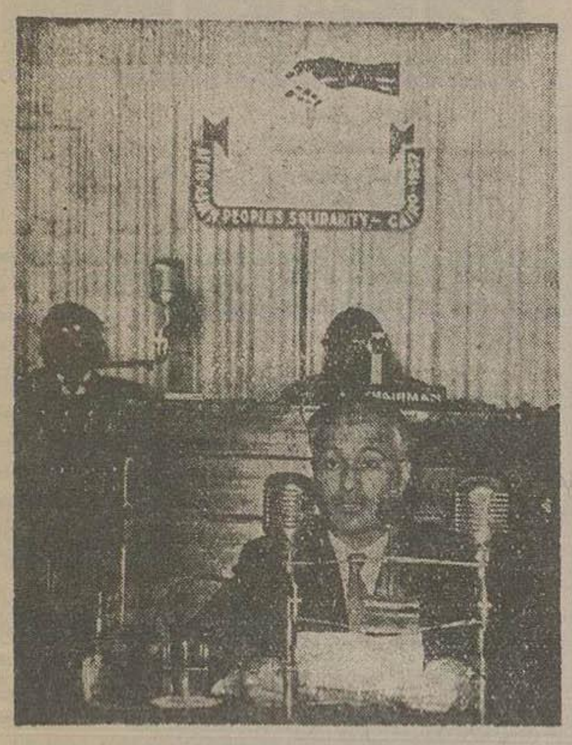

ر.س. رشیداف رئیس هیئت نمایندگی شوروی درکنفرانس کشور های آسیائی- افریقائی درقاهره درحالیکه ازپشت کرسی خود مشغول سخنرانی‌است دیده میشود.

وی نطق خودرا درجلسه روز ۳۱ دسامبر که مصادف باآخرین روز تشکیل کنفرانس بود بعمل آورد.

Beretta

مدلهای مختلف تفنگهای شکاری (برتا)

۱۶۸۰ الی ۱۹۵۸

ازحیث دقت- ظرافت- ارزانی واستحکام رقیب ندارد

نماینده انحصاری

تجارتخانه محمد ناصر مشاور- خیابان فردوسی

ابتدای کوچه سیرك تلفن ۳۳۳۳۱

آ- ۳۲۶۶۰ (زهره)

برای تماشای مدلهای ۵۸ ضبط صوت وی-ام بمراکز فروش الکترون لاله‌زار خیابان رفاهی- مرجان- شاهرضا نماینده انحصاری شرکت الکترون با مسئولیت محدود

خیابان شاه آباد خیابان خواجو تلفن ۳۹۴۵۲

مراجعه فرمائید

آ- ۳۲۶۶۲

معرفی یك جراح عالقدر ایرانی

جناب آقای دکتر محسنیان پزشك عالیمقام ایرانی که برای دومین بارمادراینجانبان راازمرك حتمی نجات‌بخشیده‌اند بعموم‌هم‌میهنان عزیزمعرفی وتوفیق‌خدمت مشارالیه‌راازخداوندمسئلت‌داریم

آ- ۲۲۸۱۹

علی اصغر کشمیری، محمد کشمیری، احمد کشمیری

سرویسهای غذاخوری

مخصوص مغازه پیرایش

در ۱۳۶ پارچه برنگها وطرحهای مختلف

از نوع چینی آلمانی بی نظیر است

آ- ۳۲۵۸۶

انتخابات هیئت مدیره انجمن همکاری خانه ومدرسه

طبق دعوت آقای محمدعلی اکبرزاده مدیر دستان ذوالفنون انجمن همکاری خانه‌ومدرسه روزسه‌شنبه‌مورخ ۱۰ر۱۰ر۳۶ باحضور جمعی ازاولیای دانش آموزان درمحل دبستان تشکیل وانتخابات هیئت‌مدیره بشرح زیر بعمل آمد:

۱- تیمسارسرتیپ واثق رئیس
۲- آقای باقرخواجوی نایب‌رئیس
۳- سرکارسرهنك جهادتسبیح گوخزانه‌دار
۴- آقای محمدعلی اکبرزاده منشی
۵- سرکارسرهنك حجت کاشانی عضو
۶- آقای احمد رحمانی عضو
۷- آقای دکتر علی اکبر طاهری پزشك
۸- سرکارسرگرد عبدالله قزوینی پورمعتمدمحل
۹- آقای نعمت‌الله ذکائی بیضائی

آ- ۲۲۷۸۱

۲۵۱ — بر نادرفته

ودرهمسایگی‌شماست وتولطف سیار کرده‌ای که‌آقای اشلی ویلکزرا شریك کارگاه خودت بکنی...

رنك اسکارلت تغییر کرد:

- خوب، چه‌مانعی دارد؟

- موقعیکه من‌پول‌خرید کارگاهرا شودادم یك‌شرط کردم وتوهم‌موافقت کردی و آن‌اینکه‌این کارگاه وپول نمیبایستی بحمایت اشلی ویلکز مصرف شود!

- آقای بوتلر! این‌حرف شما جز اهانتی بیش نیست! من‌پول‌شمارا که‌قرض کرده بودم‌پس‌دادم وحالا این کارگاه ملك‌شخصی‌خود منست والبته‌خودم‌میدانم که‌با آن‌چه کنم.

- خانم کندی! ممکنست بفرمائید که‌شما این‌پول‌راازکجا آوردید که‌بمن‌پس‌دادید؟

- بله، بافروش چوب والوارا

- ولی‌این‌چوب والوارا بابول من خریدندواگر پول‌من نبودکارگاهی وجود نداشت! ملاحظه میکنندخانم! نتیجه‌اینست که‌پول‌ازمن گرفتند تامرددیگری‌را کمك کنند بدین‌ترتیب چون‌زیر قول وتعهدخود زدند: نی‌هستندبدون‌شخصیت واحترام... واگر تامروزپول‌مرا پس‌نداده‌بودیدکاری که‌میکردم این‌بود که فوری کارگاهرا درحراج‌عمومی‌میفروختم وپول‌راپس‌میگرفتم!

رت آرام حرف‌میزد: ولی‌اثرخشم‌درچشمانش‌هویدابود.

اسکارلت فوری جنگ‌را ازمحوطه‌خودش‌بدور کرد وسرزمین‌دشمن‌اوبرد.

- من نمی‌فهمم‌چه‌دلیلی‌دارد که‌تواینقدراز اشلی متنفری؟ تردیدی ندارد که‌نسبت‌باو حسودی‌میکنی.

تااین‌حرف‌رازدرت‌حالتی‌بخودگرفت که‌فوری از گفتن‌این‌جمله‌پشیمان‌شد وزبان‌خودرا گزید.

رت‌بخنده زدوسرش‌رابعقب‌برد:

- خودفریبی‌راهم به‌شخصیت اضافه کن! گمان‌میکنم‌تو هنوز خیال‌میکنم همان‌دخترك خوشگل دهکده‌هستی! خیال‌میکنم‌خودرا داری فریب‌میدهی که‌یکپارچه ماه‌هستی‌وهر کسیکه نگاهش‌بتوافتاداز هوش‌میرودوعاشق‌تومیشود!

باحرارت‌فریادزد:

- من‌ابداهمچوخیالی نمیکنم! من‌فقط... من‌متحیرم که‌آخر چه‌دلیلی‌دارد که‌تواین‌همه‌ازاشلی بدت‌میآیدو... آخر من‌دلیل‌دیگری نمی‌توانم‌پیدا کنم

- خوب، اگر میخواهی دلیلی بیش‌خودت‌تراشی، بچیزدیگری‌فکر کن وهیچوقت اینطورتوضیح ندهد! واماراجع باینکه‌چرا درباره‌اشلی اینطورصحبت‌میکنم: من‌ابداازاینمردمتنفر نیستم‌وبلکه‌ازاوهم‌خیلی خوشم‌میآید. فقط کمی‌بحال‌او احساس‌ترحم‌ودلسوزی‌میکنم....

- ترحم؟

- بلی، ترحم‌وکمی‌هم‌تحقیر! حالا بادرکلوی‌خودبیاندازدوبگواینمرداز تواینغ‌دهراست‌وبرای‌تو باندازهٔ هزارکارمندوکارگرمیارزدواگر اوراانداشتم‌ونگه‌میداشتم کارت‌ابداازپیش نمیرفت‌واز همین‌مهملات‌ابعداز اینکه‌این‌حرفهایت‌رازدی، اتوقت‌اگرخواستی‌وعلاقمندبودی‌حاضرم برای‌تو توضیح‌بدهم که‌چراسبت‌باینمرد حس‌دلسوزی وتحقیردارم!

- نه، من ابدامایل نیستم‌بدانم!

- باوجوداین‌صلاح‌دراینست که بگویم‌تاثرات بهترنگارها، واشخاصیکه دراطراف‌داری آشنا کنم.

لوازم یدکی برای کلیه مدلهای بالا مجانا تحویل میشود.

برای خریدار فروشنده مجاز RFT در تهران وشهرستان مراجعه نمائید

نمایندگی انحصاری RFT درایران- شرکت سهامی پخش رادیو- خیابان فردوسی- ساختمان امینی

مرکز پخش: فروشگاه ایران باستان چهار راه فردوسی تلفن ۳۶۱۹۴

آ- ۳۲۵۹۰

اطلاعات اقتصادی

مسائل روز

هزار میلیون تومان کسر بودجه ؟

بودجه کل سال آینده در اوایل هفته آینده تسلیم دولت خواهد شد ولی هنوز اطلاعاتی درباره ارقام درآمد و هزینه آن انتشار یافته است .

اما قبل از انتشار رسمی ارقام هم میتوان گفت که میزان مخارج دولت در سال آینده حداقل ۲۴۰ میلیون تومان برای پرداخت اضافه حقوق ارتش و ۳۰۰ میلیون تومان برای پرداخت اضافه حقوق کارمندان دولت افزایش خواهد یافت و از این گذشته درآمد دولت از محل نفت هم از سال آینده حداقل سیصد و سی میلیون تومان تقلیل خواهد یافت و در سال جاری نیز دولت ـ تا اظهار مقامات رسمی در اوایل سال ـ ۶۰۰ میلیون تومان کسر بودجه داشته که حداکثر دو سوم آن از محل اضافه وصولی تامین میشود و باین ترتیب میتوان گفت دولت در سال آینده اگر اقلام درآمد مالیاتی بمیزان سال جاری باقی بماند حداقل در حدود یکهزار میلیون تومان کسر بودجه خواهد داشت

از طرف دیگر دیروز بنقل از آقای گریگوری رئیس اصل چهار گفته شده بود که «ایران از لحاظ مالی میتواند روی پای خود بایستد» و بنا باخباری که در جرایدمعتبر امریکائی نیز چاپ شده دولت امریکا در نظر دارد فقط بآن دسته از کشورهای خاورمیانه که دارای درآمد نفت نیستند کمک کند و با توجه باین گفته ها برای جبران کسر بودجه هنگفت سال آینده فقط دو راه باقی است : یا دریافت مالیات های مستقیم و یا افزایش مالیاتهای غیر مستقیم اما از کل بودجه سال جاری فقط ۱۲ درصد یعنی در حدود ۲۴۵ میلیون تومان از محل مالیات مستقیم تامین شده و باین جهت تصور نمیرود که بتوان یکهزار میلیون تومان کسر بودجه را از محل مالیاتهای جدید بر درآمد تامین کرد و میزان مالیاتهای بر درآمد را به پنج برابر رساند و نتیجتا تنها یک راه برای رفع کسر بودجه باقی میماند و آن مالیات های غیر مستقیم است ولی آیا این راه عملی است و مردم با قدرت خرید ضعیف فعلی خود (که متاسفانه روبافزایش هم نیست) میتوانند صد هامیلیون تومان بار مالیاتی جدید را تحمل کنند؟ جواب این سئوال قطعا منفی است و باین جهت دولت قبل از آنکه تعهدات جدیدی قبول کند باید منجز او بدون کمک گرفتن از ارقام خیالی روشن کند که کسر بودجه را از کجا تامین خواهد کرد و گرنه در سال آینده ناچار بمواجهه با مشکل جدیدی ـ اضافه بر مشکلات اقتصادی و مالی فعلی ـ خواهیم بود

مهدی بهره‌مند

حمل و نقل

مشکل گرانی کرایه در خوزستان و علل آن

گرانی نرخ کرایه حمل و نقل در حال حاضر موجب شکایت و گله بازرگانان خوزستان قرار گرفته و موضوع در جلسه اخیر اطاق بازرگانی خرمشهر و آبادان مطرح گردید و پس از مذاکرات لازم در این باره گفته شد موسسات حمل و نقل باید طوری رفتار نمایند که موجب گله و شکایت بازرگانان نشود

نظر موسسات حمل و نقل درباره علت گرانی نرخ کرایه خرابی راهها بخصوص در فصل زمستان است که اغلب کامیونها چند روز در گردنه ها و بین راهها معطل میمانند و مخارج زیادی را متحمل میشوند و بخود کامیون نیز لطمه و صدمه زیاد وارد میآید.

نکته دیگر کمبود کامیون و زیادی بار است .

ولی روبهمرفته در هفته گذشته بواسطه خوبی هوا راه بین خرمشهر و اهواز تا حدی قابل عبور بود و در نتیجه نرخ کرایه مقداری تنزل داده شد

اعتراض نسبت بحق تخلیه آهن

چون از طرف شرکتهای کشتیرانی نرخ تخلیه آهن آلات بواسطه مشکلات موجود و معطلی در امر تخلیه ۱۶۰ ریال افزایش داده شده است این امر باعث اعتراض بازرگانان گردیده و قرار است جریان از طریق اطاق بازرگانی خرمشهر و آبادان دنبال شود

اختلاف بر سر مطالبه انبارداری

موضوع مطالبه حق انبارداری و اختلاف راه آهن و اداره گمرک هنوز ادامه دارد ولی طبق گزارش رسیده از خرمشهر چون انبار در تصرف اداره گمرک است لذا اداره گمرک بر طبق تعرفه خود انبارداری کالا را دریافت میدارد .

خط جدید برای خلیج فارس

شرکت کشتیرانی انگلیس در نظر دارد ظرف ماه آینده یک سرویس کشتیرانی مستقیم بین افریقای جنوبی و بنادر خلیج فارس تاسیس نماید .

اعلامیه شرکت مذکور میگوید که تاسیس این خط صادر کننده افریقای جنوبی کمک موثری خواهد کرد تا حجم بازرگانی خود را با کشورهای واقع در کنار خلیج فارس توسعه دهند

اولین کشتی که در این خط کار خواهد کرد کشتی باری ۳۶۰۰ تنی دوار و راه است که اواخر فوریه مسافرت خود را شروع میکند و پس از آن هر دو ماه یکبار فعلا یک کشتی در این خط رفت و آمد خواهد کرد .

بازار تهران

فعالیت‌های اخیر دولت در امور بازرگانی بازار را امیدوار نموده است

امروز بازار تهران جریان داشت فعالیت های اخیر دولت در امور بازرگانی و تجارت در بازار امیدوار بهائی بوجود آورد خبر انعقاد قرارداد با فرانسه ـ شروع مذاکره با ایتالیا و خواستن نظریات تجار و کارخانه داران برای حمایت از صنایع و محصولات داخلی این فکر را در بازار بوجود آورده است که در صورتیکه نظریات صاحبان صنایع و تجار اجرا شود آینده روشنی برای بازار پیش بینی میشود و شاید بازار راکد و خراب کنونی که دچار مشکلات کمپولی و بالا رفتن نرخ بهره و زیادی کالاهای وارداتی و فروش نرفتن کالای صادراتی و عوارض ناشی از همین مشکلات میباشد وضع بهتری پیدا کند.

امروز بازار مغز بادام در میان اقلام خشکبار خوب بود علت آن خرید روسها میباشد.

روسها در سال قریب ۵۰۰ تن مغز بادام خرید میکنند و تا کنون در حدود ۴۰۰ تنی خرید نمودند و خرید بقیه را چند روز است که شروع کرده‌اند.

مظنه مغز بادام تبریز ۵۳٫۵ ریال مغز بادام قمی ۵۴ ریال است . زمینه مغز بادام قمی کم است. اما مغز بادام تبریزی زمینه زیاد دارد و اکثر معاملات هم در تبریز به عمل میآید وضع بر که در بازار تهران چندان خوب نیست اما در تبریز معامله میشود مظنه بر که هر ندر در تبریز ۲۶۰ ریال است و در آذرشهر و داکو تا ۳۲۵ ریال هم میرسد.

بازار گردو خوب است. گردو ماپوست کیلوئی ۱۵٫۵ تا ۱۶٫۵ ریال مظنه دارد مغز گردو استاندارد شده ۵۵ ریال قیمت داشت .

بازار کتیرا کماکان خوب است بازار آهن آلات جریان دارد معاملات کمی انجام میگیرد و قیمت تیر آهن تقریبا ۲۵ ر. ریال ترقی داشت قیمت اقلام دیگر آهن همان وضع سابق باقی بود . تاجر آهن که متوقف شد از تجار تهران نبود بلکه از تجار رشت بود که هنوز وضع روشنی ندارد.

شرکتها

شرکتی با سرمایه دوازده میلیون ریال برای کارهای تجارتی و تاسیس کارخانه تشکیل شد

امروز دو شرکت منحل و دو شرکت جدید تاسیس شد و دو شرکت هم تغییراتی در هیئت مدیره خود دادند. شرکتهای منحله بنام «شرکت سهامی شانس» و «شرکت سهامی ایران اوزالی» میباشد ، که مدیران تصفیه هر دوی آنها آقایان احمد پیکان و محمد علی میوه‌چی حسین معلم میباشند.

شرکتهای جدید التاسیس یکی بنام «شرکت سهامی چای افزایش» است که برای معاملات بازرگانی و خرید و فروش چای با سرمایه یکمیلیون و یکصد هزار ریال بمدت نامحدود تشکیل شد مدیران شرکت آقایان آناگلدی قرمان دوردی نژاد و عبدالرحیم کلائی میباشند دیگری بنام (شرکت سهامی سپید) است که بمنظور انجام کلیه معاملات مجاز بازرگانی اعم از واردات و صادرات و حق العمل کاری و قبول نمایندگی مقاطعه کاری و تاسیس کارخانه و غیره با سرمایه دوازده میلیون و ششصد هزار ریال بمدت نامحدود تشکیل شد.

مدیریت شرکت با آقایان حاج عبدالرحیم، حسین عطارزاده و مهندس امیر ملک یزدی و علی کامکار میباشد آقای دکتر حسن مشرف نفیسی بسمت ریاست هیئت مدیره و مدیر عامل شرکت سهامی بیمه ایران انتخاب شد همچنین آقای هندریک دیلم مجددا برای مدت یکسال بمدیریت شرکت انگلیس و ایران انتخاب شد

خرما

متن نامه دولت آمریکا درباره خرما بوزارت بازرگانی واصل شد

امروز متن تصمیمی که آیزنهاور رئیس جمهوری آمریکا در باره واردات خرما به آمریکا گرفته بود بوزارت بازرگانی واصل شد

باید دانست که رئیس جمهور آمریکا گزارش شده بود که باید ورود خرما بامریکا محدود شود

و نامبرده نیز رسیدگی باینموضوع را بکمیسیون تعرفه گمرکی محول کرده بود و این کمیسیون در ۲۹ نوامبر پس از مطالعاتی گزارش داد که محدودیت واردات خرما بامریکا لزومی نداشته و باید همچنان واردات آن بامریکا آزاد باشد و رئیس جمهور آمریکا نیز فرمانی مبنی بر اجرای این تصمیم در همان تاریخ صادر کرد و باین ترتیب محدودیت هائی که قبلا برای ورود خرما بامریکا وجود داشت از میان رفته است .

شهرستانها

ملاقات واسته بازرگانی چکسلواکی

واسته بازرگانی سفارت چکسلواکی و معاون وی با هیئت رئیسه اطاق بازرگانی خرمشهر و آبادان ملاقات نمودند و ضمن مذاکرات لازم در اطراف معاملات بازرگانی لیستی از کالای صادراتی خوزستان خصوص خرما در اختیار آنان گذاشته شد ضمنا تاکید خواست بازرگانان خوزستان مقرر شد در مورد ورود کالای چکسلواکی بایران در مورد دسته بندی کالا بخصوص شیشه توجه بیشتری بعمل آید

تجارت خارجی

اداره استانداردها شروع بکار میکند

امروز آقای دکتر خورسند رئیس اداره استانداردها اظهار داشت که روز اول اسفند کار ساختمان اداره استاندارد ها بپایان خواهد رسید و یک هفته پس از آن اداره مزبور افتتاح خواهد شد

اداره استاندارد ها در درجه اول بکار استاندارد کالاهائی مانند خشکبار خواهد پرداخت که اهمیت بیشتری از لحاظ صادرات دارد و البته کار سته بندی یعنی قسمت اجرائی استاندارد بعهده سایر دستگاههای وزارت بازرگانی یعنی اداره صادرات است.

مبادلات ایران و شوروی در سال ۳۷ بیشتر خواهد شد

امروز گفته شد که در ملاقات معاون وزارت بازرگانی و رئیس اداره بازرگانی شوروی درباره امکانات توسعه تجارت ما شوروی در سال ۳۷ مذاکراتی بعمل آمده است .

علت انجام این مذاکرات و عنوان شدن آن از طرف رئیس بازرگانی شوروی آنست که دولت در نظر دارد در سال آینده نسبت واردات برای حمایت صنایع داخلی و جلوگیری از هرج و مرج تجاری فعلی محدودیت هائی قائل شود و شوروی ها خواسته‌اند ضمن مذاکره با آقای وزیر بازرگانی بطور قطع معلوم سازند که امکانات آنها در سال ۳۷ برای وارد کردن کالا در بازار ایران چقدر است

اما امروز گفته میشد که قرارداد تجاری ایران و شوروی برای سه سال بسته شده و برای دو سال دیگر یعنی سالهای ۳۶ و ۳۸ نیز مجرا خواهد بود و باین جهت در صورتیکه تجدید نظری در میزان واردات شوروی لازم باشد می بایست در قرارداد تجدید نظر شود و طبق موافقتنامه سه ساله مزبور باید سال سال میزان مبادلات بیشتر شود.

بیمه

تا کنون بیش از ۱۳۰۰ نفر دفترچه بیمه دریافت داشته‌اند

صدور دفترچه های بیمه کارمندان وزارتخانه‌ها و سازمانهای مختلف که تا کنون دفترچه بیمه در یافت نداشته بودند ادامه دارد و بترتیب الفبا هر روز یک وزارتخانه پنجاه نفر برای انجام تشریفات پزشکی و صدور دفترچه بشرکت بیمه معرفی می نماید .

تا کنون بیش از هزار و سیصد نفر از کارمندان وزارتخانه‌ها و سازمانهای دولتی دفترچه بیمه خود را دریافت داشته‌اند .

سیاست تجارتی سال آینده

احتمال محدود کردن واردات در سال آینده ضعیف است

کمیسیون سهمیه از امروز در وزارت بازرگانی مشغول کار شده است در هفته قبل اعلام شده بود که کمیسیون سهمیه بنظریات صاحبان صنایع و تجار در باره حمایت از صنایع داخلی رسیدگی خواهد کرد و باین جهت در چند روز اخیر گروهی از تجار برای تهیه نظریات خود مشغول مطالعه شدند ولی مطالعاتی که از طرف خبرنگاران ما در دو روزه اخیر درباره سیاست تجاری دولت در سال آتی شده و مذاکراتی که با مقامات مطلع و مسئول بعمل آمده این استنباط را بوجود آورده که گمان نمی رود سیاست تجارت آزاد فعلی که در سال قبل پیش گرفته شده تغییری پیدا کند و حتی احتمال میرود که در سال آینده بر میزان واردات افزوده شود بعضی از مقامات دولتی نیز اظهار کرده‌اند که در صورتیکه از میزان واردات کاسته شود از درآمد گمرکی دولت کاسته خواهد شد و از اینرو تقلیل واردات و اصلاح نداسته‌اند .

البته این نظر ، با توجه بامکانات کنونی که برای افزایش میزان درآمد مالیاتی دولت از راههای دیگر وجود دارد صحیح نیست ولی بهر حال فعلا این نظریات در سازمانهای مختلف دولتی نظر غالب شمارمی رود و از اینرو برای غالب ساختن نظریات صاحبان صنایع داخلی و تجار اقدامات دیگری جز تهیه نوسی لازم بنظر میرسد .

پنبه

افزایش خرید کارخانجات داخلی

امروز بازار پنبه جریان داشت معاملات برای مصرف کارخانه‌های داخلی زیادتر شد علت آن زیادی مصرف پارچه در ایام عید میباشد و معمولا هر سال در این فصل سطح معاملات کارخانجات داخلی بالا میرود و این وضع تا اوایل عید ادامه خواهد داشت

میزان خرید روز های اخیر برای مصرف کارخانجات داخلی روزانه در حدود ۷۰ تا ۸۰ تن میباشد.

مذاکرات هیئت اقتصادی ایران با ایتالیا در بازار پنبه مؤثر خواهد بود چون پنبه‌های درجهٔ ۲ و ۳ مادر ایتالیا خریدار ندارد و زمینهٔ پنبه‌های درجهٔ ۲ و ۳ بسیار زیاد میباشد اگر مذاکره منتایج مطلوبی برسد و بیش از سال قبل سهمیه برای پنبهٔ ایران معلوم شود امکان دارد بازار پنبه وضع بهتری بخود میگیرد مظنهٔ پنبهٔ امروز در بازار بهمان قیمت سابق بود .

بانک‌ها

نمایندگان بانکهای خارجی تاسیس امدی بتهران وارد میشوند

تا روز سی ام دیماه جاری یک هیئت شش نفری مرکب از نمایندگان بانک بین‌المللی و یکی دیگر از بانکهای معروف فرانسوی وارد تهران خواهند شد و با مقامات سازمان برنامه درباره نحوه تاسیس بانک جدید اعتبارات صنعتی وارد مذاکره خواهند شد.

این بانک جدید با مشارکت بانکهای خارجی و همچنین بانکهای داخلی ایران تشکیل خواهد شد و بانک اعتبارات صنعتی سازمان برنامه ضمیمه بانک مزبور می شود و سرمایهٔ آن در بانک جدید متمرکز خواهد شد.

پیش بینی میشود سرمایهٔ این بانک بیش از دو میلیارد ریال باشد که منحصر آ صاحبان صنایع خصوصی جهت احیای صنایع داخلی و تشویق صاحبان صنایع ملی اعتبار خواهد داد.

ضمنا ممکن است از عموم سرمایه‌داران داخلی و خارجی برای سرمایه گذاری در این موسسه دعوت بعمل آید.

اظهارات مدیر کل بانک ملی درباره بی پولی بازار و تعهدات تجار

امروز خبرنگار ما از آقای کاشانی مدیر کل بانک ملی ایران سئوال کرد با توجه به بی پولی شدیدی که بازار از آن شکایت می کند صد و یازده میلیون تومان پولی که اخیرا منتشر شده در کجاست

آقای کاشانی پاسخ داد آقایان تجار همیشه بیش از میزان معمول برای خود تعهد ایجاد میکنند و در نتیجه همه وقت از بی پولی شکایت مینمایند ولی علت دیگر این امر آنست که اکنون فصل صادرات است و این بی پولی ها صرف خریداین کالاها شده است

خبرنگار ما سئوال کرد تقسیم بانک ملی بدو قسمت ناشر اسکناس و بازرگانی چه موقعی عملی خواهد شد.

آقای کاشانی اظهار داشت که درباره این مطلب چند سالی است که بانک مشغول مطالعه است و هنوز نمی توان تاریخی قطعی برای آن تعیین نمود.

شرکت سیمان عراق

یکی از نخستین و بزرگترین شرکتهای سیمان عراق است و محصول روزانه آن ۱۳۰۰ تن میباشد.

این شرکت چهار نوع سیمان بشرح زیر طبق مشخصات استاندارد انگلیس و امریکا تهیه مینماید.

۱ـ سیمان پورتلند متعارفی.
۲ـ سیمان دارای مقاومت دربرابر املاح.
۳ـ سیمان کم حرارت.
۴ـ سیمان سریع التصلب.

این شرکت خوشوقت است باستحضار برساند که آماده است مقادیر زیادی سیمان (تحویل سیف خرمشهر یاخسروی) به ایران صادر نماید.

لطفا بنشانیهای زیر با شرکت سیمان عراق تماس حاصل فرمائید.

نشانی ـ شرکت سیمان عراق.
خیابان الرشید بغداد (عراق)
نشانی تلگرافی ـ سمنت بغداد.
شماره‌های تلفن ـ ۷۵۷۴ـ۸۵۱۱۹

۱ـ۲۶ — آ ـ ۳۰۳۸۲

مناقصه ها و مزایده های دولتی

* راه آهن دولتی خرید ظرف شوئی چینی ـ دستشوئی مستراح موزائیک ظرف شوئی موزائیک سرب کنفی منبع آب تا ۱۹٫۱۰٫۳۶
* راه آهن دولتی ایران خرید دو دستگاه جرثقیل نجیری سقفی ـ لامپ نور آبی شمعی ـ کلر و دو کلسیم ـ فشنگ اموئیاک تا ۸٫۱۱٫۳۶
* راه آهن دولتی خرید روغن نباتی پارچه پنژامه طوسی یا قهوه‌ئی: ۱۲٫۱۱٫۳۶
* راه آهن دولتی خرید یکصد توپ پوستین گوسفندی تا ۲۴٫۱۰٫۳۶
* شرکت سهامی مصالح ساختمانی سازمان برنامه خرید پانصد تن قلع تا ۲۱٫۱۰٫۳۶

نرخ ارز

بازار ارز ساکت تر از روزهای قبل بود نرخ ارز در بازار آزاد تا ظهر روز یکشنبه بشرح زیر بود :

دلار تلگرافی ۷۸٫۲۵ ریال ـ دلار پستی ۷۸ ریال ـ لیره تلگرافی ۲۱۷٫۵ ریال ـ لیره پستی ۲۱۷ ریال ـ مارک تلگرافی ۱۸٫۳۰ ریال ـ فرانک سویس تلگرافی ۱۸٫۳۰ ریال ـ فرانک سویس پستی ۱۸٫۲۵ ریال ـ فرانک فرانسه هزاری ۱۷۰ ریال ـ روپیه هندوستان ۱۴٫۴۵ ریال ـ روپیه پاکستان ۱۰٫۵ ریال

معافیت‌های کارخانه‌ها از حقوق گمرکی

کمیسیون معافیت گمرکی با حضور نمایندگان وزارتخانه‌های صنایع و معادن و گمرکات و انحصارات ـ بازرگانی در وزارت صنایع و معادن تشکیل گردید در این جلسه با تقاضای معافیت ماشین آلات جدید صنعتی و معدنی و تولیدی کارخانه‌ها و مؤسسات خصوصی زیر از حقوق گمرکی و عوارض مربوطه موافقت کردند.

ماشین آلات شرکت بازرگانی و صنعتی برای کارخانه انواع کفش ها ـ محمد صادق مهشید برای کارخانه لاستیک سازی ـ شرکت لابراتوار برای کارخانه داروسازی ـ شرکت کفش ولکو برای کارخانه کفش لاستیکی شرکت جهان چیت برای کارخانه بسندگی و بافندگی ـ شرکت نزدباف برای کارخانه بسندگی و بافندگی جهت نصب در تهران و کرج و یزد .

سانیلاو
Sanilav
برای اماکن عمومی و منازل
آ ـ ۳۲۵۷۲ — ۱ـ۳

آگهی دعوت صاحبان سهام

از عموم صاحبان سهام شرکت سهامی سمنت بلوک دعوت میشود که در جلسه مجمع عمومی فوق العاده شرکت ساعت چهار بعد از ظهر روز یکشنبه ششم بهمن ماه ۱۳۳۶ در محل شرکت (فیشر آباد ـ خیابان دامغان کاشی ۲۰) حضور بهمرسانند

دستور جلسه :

۱ـ اصلاح بعضی از مواد اساسنامه .
۲ـ از دیاد سرمایه .

رئیس هیئت مدیره شرکت سهامی سمنت بلوک

آ ـ ۳۲۸۴۱

آگهی دعوت صاحبان سهام

جلسه همگانی فوق العاده شرکت سهامی نساجی پارس تهران در روز چهارشنبه نهم بهمن ماه ۱۳۳۶ ساعت پنج بعد از ظهر در محل شرکت واقع در سرای فردوس تشکیل میشود بدینوسیله باطلاع دارندگان سهام میرساند که بازاعات ماده ۴۰ اساسنامه برای دریافت ورقه ورود به دفتر شرکت مراجعه و در جلسه نامبرده شرکت فرمایند .

دستور جلسه

اصلاح تغییر بعضی از مواد اساسنامه

هیئت مدیره شرکت سهامی نساجی پارس تهران

آ ۲۲۳۳۵ — ۲ـ۲

آگهی تشکیل مجمع عمومی فوق العاده

بدینوسیله از کلیه صاحبان سهام شرکت سهامی سه گانه محدود دعوت مینماید که جهت تشکیل مجمع عمومی فوق العاده در ساعت ۹ صبح روز جمعه ۱۸٫۱۱٫۱۳۳۶ در محل کافه جمشید واقع در خیابان منوچهری شخصا حاضر شده یا نماینده قانونی خود را اعزام دارند

دستور جلسه

ازدیاد سرمایه

هیئت مدیره شرکت سهامی سه گانه محدود طهران

آ ـ ۲۲۸۱۷

مژده بیازرگانان و صادر کنندگان پشم

کارخانه پشم شوئی و بسته بندی کرج واقع در شهر صنعتی کرج

که با مدرن ترین ماشینها آماده میباشد پشم را با اصول فنی صحیح جور و شسته و خشک و بسته بندی مینماید.

کارخانه مزبور همه روزه برای مراجعین محترم باز و تجار محترم میتوانند مراجعه نمایند و برای اطلاعات بیشتر به شرکت سهامی فرش ایران خیابان فردوسی با تلفونهای شماره ۳۷۰۷۲ـ۳۸۲۳۲ـ۳۸۲۳۳ مراجعه فرمایند .

آ ـ ۳۲۵۰۴ — ۲ـ۳

اول اینکه من امیدی ندارم تو خیال کنی که من دارم نسبت باو حسودی میکنم و بخودی با این خیال خودت را دلخوش سازی . دلم بحال او میسوزد ، برای اینکه او مرد بایستی مرده باشد و هنوز نمرده و احساس تحقیر نسبت باو میکنم برای اینکه حالا که زنده مانده نمیداند چه کند و کجا برود ؟

اسکارلت بخلاف انتظار آنشب نشد . مثل اینکه در این بیان او بوی آشنائی و حقیقت میآمد . یادش بود که نظائر این حرفها را جای دیگری هم شنیده اما یادش نمیافتاد کجا ، با وجود این حالت خشمناک خود گرفت و گفت:

ـ تو آرزو میکنی اینستکه هر چه آدم محجوب و خوب در جنوب هست بمیرند !

ـ برای اشلی بهتر بود راه این بود که از میان میرفت و بر مزارش سنگر بزرگ میگذاشتند که نوشته بود «اینجا یک سرباز دلیر حکومت اتلافی بخاک رفته که در راه وطن خود جان داده!» و با امثال همین کتیبه‌ها ، آنوقت برایش بیشتر افتخار وجود داشت .

ـ دلیل شما را بدامنطقی نمی بینم!

ـ تو هر چیزی را که در یک وجبی چشمهایت نباشد ، نمی بینی! دلیلش اینستکه اگر میمردند ، دیگر دوران رنج و بدبختی آنها آخر رسیده بود . افراد فامیل آنها هم بخود می بالیدند که فرزندشان در راه افتخار جان داده ، هم او خوشبخت تر بود هم خانواده‌اش . فایده زنده بودن او حالا چیست؟ تو خیال میکنی او خوش است؟

ـ البته که خوشحال است و ...

یکمرتبه یادش بآن صورت غمزده آشلی افتاد . آن چشمانش را در نظر مجسم کرد که حجابی از غم آنرا پوشانده بود از این رو سکوت کرد .

ـ ببینم ، تو خیال میکنی اینمرد با هوچ المینک و با دکتر مید اینها خوشبختند ، فکر نمیکنی اینها هم قربانیان مثل پدر من و تو هستند که امیدشان رفته‌اند

ـ ممکن است خیلی خوششان نباشد و البته این امر هم دلیلی دارد تمام پول و هستیشان از دستشان رفته .

رت شروع بخندیدن کرد .

ـ دخترک ، موضوع پول و اینحرفها در کار نیست اینها دنیای خودشان را گم کرده‌اند دنیائی که بزرگ شده‌اند و زندگی کرده‌اند شبیه ماهیهائی هستند که آنها را از آب بیرون انداخته‌اند جان میکنند در آن دوران اینها را بزرگ کرده بودند که برای خدا دم شده‌اند ، شخصیت بهم نزنند ، کار مخصوص نکنند و حال اینها وقتی که دوران آرکولوماتو کس تسلیم شد همه چیز اینها از دست رفت شخصیتشان ، کارشان ، زندگیشان او اسکارلت اینطور احمقانه بمن نگاه مکن ، امروز برای اشلی و ملکر چه مانده که انجام بدهد ، حال که خانه‌اش از میان رفته ، ملکش را بجای مالیات گرفته‌اند و تجهیز ادمرا صدتا نکشاهم در بازار میفروشند تو خیال میکنی اینمرد با هفرش و با دستش میتواند کار بکند من باو شرط میبندم و اطمینان دارم که از وقتی این کارگاه چوب بری را بدست او دادی مرتب ضرر کرده و بالاخره هستیت را بر باد خواهد داد.

ـ ابدا اینطور نیست.

کاش راست بگوئی خیلی خوشحالم اجازه میدهم هر یکروز یکشنبه سری بکارگاهت بزنم و دفاترت را ببینم !

نیازمندیها و آگهی های کوچک

استخدام میشود

شرکت فرانسوی مهندسین مشاور بیك منشی درجه یك که فورا بتواند خودرا در اختیار شرکت قرار دهد نیازمند است. واجدین شرایط از ساعت ۹ تا ۱۱ بشرکت کتبا واقع درخیابان آناتول فرانس ویا بتلفن شماره ۴۲۹۱۶ مراجعه فرمائید.
۱ـ۳ ۱ـ ۲۲۶۷۷

بدونفر بانوی باسواد جهت انجام کارهای دفتری نیازمندیم به‌شعبه شرکت‌سهامی ساختمانی نمافرتلفن ۴۱۰۸۰ مراجعه فرمائید.
آ ـ ۲۲۷۵۱ ۱ـ۲

شرکت سهامی روشنائی فروزان احتیاج بدو نفر سیم کش هوائی مجرب دارد واجدین شرایط می‌توانند از ساعت ۸ صبح الی ۱۲ و ۴ الی ۷ بعد ازظهر بدفتر شرکت واقع در خیابان سلسبیل چهار راه دام‌پزشکی تلفن ۴۱۱۱۷ مراجعه‌نمایند.
۱ـ۳ آ ـ ۲۲۸۲۳

به یکنفر راننده درستکار که معرف داشته باشد برای کار روی تاکسی مسکویچ ۵۷ احتیاج است داوطلبین به تلفن ۸۳۲۶۵ مراجعه نمایند
آ ـ ۲۲۸۰۳

بیکنفر باسواد برای سفارش گرفتن و فروشندگی وبچند نفر بانو که سابقه کار در برش لباس گلدوزی و بافندگی دارند نیازمندیم به شماره ۱۱۱۷ راهنمای روزنامه اطلاعات مراجعه شود.
آ ـ ۲۲۷۷۱

۳ نفر کارمند تمام روز برای املاك لازم است طالبین به بنگاه استیفائی خیابان اسلامبول مراجعه فرمایند
آ ـ ۲۲۸۳۱

آگهی انتخاب دانشیار

دانشکده پزشکی اهواز برای رشته‌های فیزیك ـ شیمی ـ کالبد شناسی ـ زیست شناسی حیوانی ـ زیست‌شناسی گیاهی ـ فیزیولوژی به طورجداگانه احتیاج بیك نفردانشیار دارد داوطلبان میتوانند از تاریخ ۱۰ر۱۰ر۳۶ تا تاریخ ۱۰ر۱۱ر۳۶ با در دست داشتن مدارك لازم جهت ثبت نام درتهران باداره کل تعلیمات عالیه روابط فرهنگی در اهوازبدفتر دانشکده پزشکی مراجعه فرمایند. رئیس اداره کل تعلیمات عالیه و روابط‌فرهنگی ـ دکترجلال کسائی
آ ـ ۳۲۵۰۸

بچندنفر فروشنده سیار که از عهده فروش اجناس این شرکت برآیند نیازمندیم داوطلبین باول خیابان امیرآباد دست‌چپ کوی‌مجد شرکت گلبرك مراجعه نمایند
۱ـ۲ آ ـ ۳۲۵۴۸

روزنامه نغمه دنیا

بیك‌عده مخبراقتخاری احتیاج‌دارد به تلفن ۳۴۰۵۳ مراجعه شود
۱ـ۳ آ ـ ۲۲۸۲۷

انتخاب رئیس بخش

دانشکده پزشکی اصفهان برای بخش دندانپزشکی وابسته بدانشکده پزشکی احتیاج بیکنفر رئیس بخش دارد داوطلبان میتوانند از تاریخ ۴ر۱۰ر۳۶ تا ۲۴ر۱۰ر۳۶ بادردست داشتن مدارك‌لازم جهت ثبت نام‌در اصفهان بدبیرخانه دانشکده پزشکی ودرتهران باداره کل تعلیمات عالیه وروابط فرهنگی مراجعه نمایند رئیس دانشکده پزشکی وداروسازی اصفهان دکتر اوژند
آ ـ ۲۲۵۱۰

جویای کار

جوانی دیپلمه

آشنا بمکاتبات انگلیسی و ماشین نویسی لاتین عصر هاجویای کار است اطلاعاتی راهنمای ۱۱۱۲ روزنامه اطلاعات مکاتبه‌فرمایند
آ ـ ۲۲۶۱۷ ۳ـ۳

جوانیکه ماشین نویسی فارسی و لاتین را کاملا میداند وبزبان انگلیسی آشنائی کامل دارد جویای کار است براهنمائی شماره ۱۱۱۵ روزنامه اطلاعات مراجعه شود.
آ ـ ۲۲۷۶۵

فروش اتومبیل

آگهی فروش

شرکت‌ملی نفت‌ایران کالای‌اسقاطی مشروحه زیر را که در انبار های این شرکت در کرمانشاه و گاراژ های تابعه در تهران و شهرستانها موجود است از طریق مزایده بفروش میرساند.

۱ ـ هشت دستگاه خود روهای اسقاطی شامل ۶ دستگاه هامبر سواری و یکدستگاه بدفورد بارکش و یك دستگاه بدفورد اتوبوس.

۲ـ مقداری لاستیك باری وسواری فرسوده در حدود ۳۰۰ـ۱۴ـ۲۵ـ۱۶ و ۷ تن بترتیب موجود در گاراژهای کرمانشاه ـ اصفهان ـ قزوین مشهد ـ و تهران

۳ـ آهن‌آلات فرسوده در حدود ۱۴۵ تن

۴ـ ۸۰۰ عدد بشکه خالی جای‌روغن مستعمل وسالم

۵ـ ۲۰۰ عدد بشکه خالی‌جای روغن فرسوده و اسقاط

۶ـ پیشنهادات بایدروی‌برگهای چاپی مخصوص که از طرف اداره بازرگانی و خرید تهران و امور اداری در کرمانشاه در اختیار علاقه‌مندان قرار داده میشودتکمیل و در پاکت سر بسته با قید جمله مزایده مربوطه تا تاریخ وقت‌اداری روز دوشنبه ۳۰ دیماه ۱۳۳۶ درتهران و کرمانشاه بادارات فوق‌الذکر تسلیم شود.

۷ ـ پیشنهاددهندگان میتوانند قبل‌از تسلیم‌پیشنهادات خوداطلاعات لازمه را در تهران یا کرمانشاه از ادارات مربوطه شرکت کسب‌نمایند و همچنین اجناس مورد پیشنهاد را بازدید کنند.

۸ ـ شرکت در رد و یا قبول قسمتی ویا کلیه پیشنهاد های‌واصله مختار خواهد بود.

شرکت ملی نفت ایران
۱ـ۳ آ ـ ۳۲۵۲۰

پزشکان

امراض داخلی ومقاربتی
امراض جلدی زنانه و سستی
خیابان سپه مقابل پست‌خانه دکتر دانشگر تلفن ۵۲۴۱۶

دکتر محمدحسن کریمی نژاد

بیماریهای داخلی، کودکان، زایمانی

انتهای خیابان خیام تلفن ۲۵۳۴۷
تمام اوقات شب آماده پذیرائی است

دکتر تاج ـ دندان پزشك

از مسافرت بازگشته کما فی السابق ازبیماران پذیرائی مینماید. مقابل سینما سعدی ـ تلفن ۳۱۸۰۱

بیماریهای داخلی ومقاربتی

ناصرخسرو مقابل دارائی دکترجانفزا

دکتر سلطانی پزشك قانونی

بابیست سال سابقه پزشکی مطب خودرا درخیابان بوذرجمهری جنب پمپ‌بنزین دائر وهمه روز از ۸ تا ۱۲ صبح ازبیماران محترم پذیرائی می نماید (۱)

گمشده ـ پیدا شده

چندی قبل مقداری سفته سفید امضاء شده و مبلغی وجه نقد بااسناد دیگر از جیب اینجانب نجات‌اله متحده سرقت شده بکلیه بانکها و تجاربازار تهران ابلاغ میشود که بعد ازاین آنچه سفته ازطرف اینجانب امضاء شده باشد بدون مهر بکلی از درجه اعتبار ساقط خواهد بود.
۱ـ۲ آ ـ ۲۲۷۷۵

DeutscheSekretaerin
evtl. auch fuer halbtags, gesucht. Persoenliche Vorstellung erbeten.
Unduetsch Company Ltd
Ave. Khayam Tel. 52636
52563--51710 آ ـ ۳۲۶۷۸

مستغلات

بنگاه کوشان ۳۹۷۸۴

مخصوص معاملات ملکی پول
۹ـ۱۰ آ ـ ۳۱۴۵۸

خانه اجاره

دارای ۱۰ اطاق ۳ زیرزمین ۹۰۰ مترمساحت تلفن ـ برق آب لوله کشی خیابان کاخ بادارات شرکت ها و منزل اجاره داده‌میشود برای مذاکره واجاره سنگاه مهرخیابان کاخ تلفن (۴۴۳۴۹) جنب کوچه ناهدمراجعه فرمائید.
(بنگاههای معامـلات ملکی نیز با گرفتن حق‌العمل‌میتوانند اجاره‌دهند

(گاراژ فروشی)

جدیدالبناء وسه باب مغازه ویك باب خانه متصل به آن تخلیه شده حاضر بمساحت ششصدمتر درمیدان گمرك خیابان شیروخورشیدایستگاه مسجد طالبین به تلفن ۳۷۱۶۸ و ۲۸۴۸۷ مراجعه نمایند
آ ـ ۲۳۸۳۵

یکبابخانه بمساحت ۱۶۰ مترمربع دارای پنج اطاق ولوازم بدون برق‌واقع در خیابان حضرتی درقم بفروش می‌رسد طالبین در قم به‌گاراژ میهن تور آقای علی‌محمد واعظ زاده و تهران براهنمای شماره ۱۱۱۸ روز نامه اطلاعات مراجعه فرمایند.
۱ـ۲ آ ـ ۲۲۸۳۷

نارمك

بازرگانی برجیس

فقط خریدار وفروشنده (نقد و اقساط) زمینهای نارمك است با اتوبوس نارمك ایستگاه دفتر.
۱ـ۲ آ ـ ۳۲۶۲۶

آپارتمان اجاره

طبقه اول دارای ۳ اطاق و آشپزخانه وحمام وغیره واقع درخیابان شمیران به‌اجاره واگذار مشود تلفن ۵۲۸۸۵
آ ـ ۳۲۶۳۸

بنگاه اطمینان

اراضی وباغات بزرك درکرج و شهرری وشمیرانات را باپول نقد خریداری میکند وضمنا با املاك و مستغلات شهری هم معاوضه‌ومبادله مینماید رجوع فرمائید شاهرضا چهارراه دروازه دولت طبقه فوقانی تلفن ۶۹۶۶۹ آ ـ ۳۲۵۹۸

آگهی حصر وراثت

پرونده ۱۲۸ـ۳۶

آقای اصغر امتی دارای شناسنامه شماره ۲۸۰۱ فرزند عبدالعلی ازاین دادگاه درخواست گواهر حصر وراثت نموده و چنین توضیح‌داده که عبدالعلی امتی در درتاریخ ۲۵ر۲ر۱۳۳۶ درزنجان اقامتگاه دائمی خود، درودز ندگی گفته‌ورثه آن مرحوم منحصر است باصغر امتی (پسر) و بانوجمله رحیم خار (عیال دائمی) اینك باانجام تشریفات مقدماتی درخواست مزبوررا سه وقت پی درپی ماهی یکمرتبه آگهی مینماید تاهر کس اعتراضی دارد و یاوصیتنامه ازمتوفی داشته باشد از تاریخ نشر نخستین آگهی ظرف سه‌ماه‌بدادگاه تقدیم‌دارد والا گواهر صادروهر وصیت‌نامه جز سری ورسمی که بعد از این موعد ابراز شود از درجه اعتبار ساقط و بلااثر خواهد بود
رئیس دادگاه بخش زنجان
محمدحسن فتوره چیلر
نوبت دوم ۱۶ر۱۰ر۳۶
۲ـ۳ آ ـ ۲۸۸۱۶

آگهی های کوچک متفرقه

انواع نهالهای میوه زینتی ـ رز ـ بنفشه‌رگلی

بوستان

انتهای خیابان‌قزوین جنب‌پمپ بنزین تلفن ۲۳۲۰۰
آ ـ ۲۲۴۰۱ ۱ـ۱۰

استودیوهای فیلمبرداری وعکاسان

قبل‌ازخرید دواجات ولوازم عکاسی مشرکت نبالاخیابان سعدی مراجعه فرمائیدزیرا اجناس دست‌اول آلمانی‌را ۲۰ درصدارزان‌تر خریداری خواهید فرمود ۱۵ـ۲۰ آ ـ ۲۸۰۰۲

قرص‌مخمر آنجو فیلیپس را

برای کمبودمواد غذائی وتقویت‌عمومی بدن ازشرکت‌سهام. آبادخیابان‌قوام‌السلطنه تلفن ۴۴۱۱۰ خریداری فرمائید
آ ـ ۳۱۵۱۶ ۷ـ۱۷

آگهی فروش

یکدستگاه‌قیان‌آلمانی (ماسکول) چهل‌تنی بااستقامت ۵۰ تن که‌صفحه‌آن ازفولاد آجدار ودستگاهی که وزن ماشین‌را اتوماتیك‌وارچاپ‌میکندبرای فروش‌حاضر است.
طالبین بخیابان سعدی کاشی ۵۲۷ شرکت‌سهامی‌سوفارماتلفن ۳۲۰۷۹ـ ۳۹۹۰۸ مراجعه‌فرمایند.
آ ـ ۲۲۵۹۱ ۱ـ۳

سالن آرایش سبو

خیابان‌موچهری کوچه‌ارباب‌جمشید ساختمان‌فیروزگرکشایش‌یافت
آ ـ ۲۳۴۳۵ ۴ـ۶

آگهی حراج

تیمارستان درساعت هشت صبح دو شنبه ۲۳ دیماه ۳۶ مقداری اشیاء فرسوده از قبیل‌پتو و پیراهن وکفش بیماری ومسینه‌آلات وآهن‌آلات گونی وغیره را از طریق حراج بفروش می رساند.
طالبین دروقت مقرردربخش روزبه تیمارستان واقع‌درخیابان سی‌متری، نظامی جنب‌پمپ بنزین‌حضور بهم رسانند مالیات حراج بعهده خریدار است. تیمارستان
۱ـ۲ ۱ـ۳۲۴۷۲

ظرفهای مسی ارزان

کیلو هشتاد ریال بگاراژ حسین آقا پل امیر بهادر امیریه مراجعه فرمائید.
۱ـ۲ ۲۲۶۸۵

فلوتر انگلیسی به‌قیمت‌تجارتی

از نمره ۳ الی ۵ برای مصرف کنندگان وفروشندگان شرکت ایرانمارگو خیابان سعدی ۴۵۵ تلفن ۳۸۱۳۳
آ ـ ۳۲۶۵۰ مصور

بفروش میرسد

یکدستگاه ماشین (میزان‌پمپ) و یکدستگاه ماشین (تراش سوزن فارسونکا) دیزل آخرین‌سیستم ساخت انگلستان که تاکنون درایران بی‌سابقه بوده بعلت مسافرت به خارج بفروش میرسد. طالبین‌بتلفن ۳۸۷۳۱ مراجعه فرمایند.
آ ـ ۳۲۶۵۸

اتومبیل

همه روزه صبح وعصر
ماگیروس‌های ۵۷ آلمانی مرسدس بنزبیابانی، اتوکارهای درجه‌یك‌چشم براه شمااست‌بوذرجمهری ـ نوروزخان تلفن ۲۳۷۱۳ و ۲۰۳۶۳
آ ـ ۳۲۶۰۸ ـ۱ـ

قابل‌توجه داروخانه‌ها واهالی‌محترم کشور

شیشه شیرخوری طبی مدرج مامیلفلو Mamytlo با لاستیك‌وفرجه شیشه‌شور یدك‌رسیدبرای‌خرید کلی‌و جزئی ناصرخسرو کالای لاستیکی دانشجو. ۲ـ۲ آ ـ ۲۲۰۸۷

پول شرطی بدون واسطه

نوزاد

خداوند به‌آقای عزیزاله وبانوزهرا پازکی دختری عنایت فرمود

•••

بانو مریم رسولی وآقای ابراهیم رسولی دارای نوزاد ذکوری شده‌اند

•••

آقای محمد بخشنده امیر وبانو زرین تاج دارای دختری شده‌اند.

کشیك امشب

بیمارستانها: مسمومین‌بیمارستان های شفایحیائیان خیابان ژاله تلفن ۳۷۶۳۱ لقمان‌الدوله ادهم خیابان مخصوص پشت باغشاه تلفن ۲۳۲۳۳.
مجروحین بیمارستان‌های سینادر خیابان سپه وامدادی شیروخورشید خیابان مولوی، باغ فردوس ،زایمان وعوارض زنانه بیمارستان‌های زنان پیچ شمیران ووزیری خیابان شیخ هادی وزایشگاه حمایت مادران و نوزادان خیابان پاستور ودرمانگاه جنوب بنگاه حمایت مادران‌خیابان مولوی درمورد. احتیاج فوری‌بپزشك مقابل‌وزارت بهداری‌بوسیله آمبولانس به پزشك‌کشیك هدایت می‌شوید. تلفن ۲۰۰۷۱

پزشکان: آقایان دکتر صالحی خیابان شاهرضا مقابل صفی‌علیشاه و دکتر محسن باقری خیابان‌دوشان تپه خیابان شکوفه

شیروخورشید سرخ شمیران: همه شب ازساعت نه بعداز ظهر تاشش صبح یکنفر طبیب در محل شیروخورشید سرخ شمیران واقع درجاده دزاشیب (سه راه نیاوران) آماده‌است تلفن ۸۳۵۱۷

داروخانه‌ها:

داروخانه حشمت خیابان شهباز مقابل درمانگاه دریفوس ـ داروخانه زیبا خیابان ویلا تلفن ۴۲۲۴۷ ـ داروخانه شبانه‌روزی آمریکائی ـ چهارراه پهلوی تلفن ۴۵۲۹۰ ـ داروخانه شماره ۲ واقع درتکیه‌دولت مقابل بازار ـ داروخانه میهن ـ خیابان ژاله ـ داروخانه میر انتهای شهباز ـ داروخانه سیما ـ خیابان نواب چهار راه شکوفه ـ داروخانه کیوان ـ چهار راه شکوفه ـ داروخانه‌ستاره خیابان سیمتری نظامی چهارراه‌حشمت‌الدوله داروخانه محمدیان خیابان ری‌جنب کوچه آبشار.

بهای اشتراك

شهرستانها
یکساله ۶۰۰ ریال ۶ ماهه ۳۲۰ ریال ۳ماهه ۱۶۰ ریال
خارجه:
یکسال ۸۰۰ ریال ۶ ماهه ۴۵۰ ریال

آگهی ابلاغ وقت رسیدگی

بتاریخ ۹ر۱۰ر۳۶ در تعقیب آگهی شماره ۵۹۲۳ ـ ۵ر۹ر۳۶ موضوع دعوی آقای ارباب محمد تقی‌حاج‌آقا جانی اصفهانی وعده‌دیگر بطرفیت آقایان سیدمرتضی خادم‌وعده‌دیگرو بالعکس‌بشرح‌پرونده ۲۷ر۷۵۱ بخواسته افراز زمین پلاك ۴۴۱۴ واقع دربخش ۷ تهران وقت رسیدگی واستقراع بروز چهارشنبه ۲ر۱۱ر۱۳۳۶ ساعت ۵ر۸ صبح تجدید گردیده بدین‌وسیله به کلیه اصحاب دعوی آگهی میشود که در وقت مقرر در شعبه دوم دادگاه بخش تهران حضور بهم رسانند در صورت عدم حضور دادگاه‌رسیدگی واقدام مقتضی را خواهد نمودوچنانچه بعدا آگهی در این خصوص‌لازم‌باشد فقط یك نوبت در دروزنامه آگهی می شود ومدت آن ده روز خواهد بود.
مدیردفترشعبه دوم دادگاه بخش تهران ـ میر ابوالفتح صدر
آ ـ ۲۲۸۲۹

صاحب امتیاز و مدیر مسئول: عباس مسعودی
جای اداره خیابان خیام چاپخانه اطلاعات

برنامه رادیو دهلی

فردا صبح ساعت ۷ وپانزده دقیقه باامواج کوتاه‌ردیف ۱۳ و ۱۶ متربرابر با ۱۷ و ۲۱ مکاسیکل درثانیه اخبار
برنامه شب باامواج کوتاه ردیف ۱۹ و ۲۵ متربرابر با ۱۵ و ۱۱ مکاسیکل درثانیه ساعت ۱۹ وچهل وشش‌دقیقه موسیقی فیلمی هندی ـ ۲۰ اخبار ۲۰ وده برنامه صفحات شنوندگان ۲۰ وسی وپنج‌پاسخ‌به‌سئوالات‌شنوندگان

برنامه فارسی رادیوقاهره

رادیو قاهره همه‌روزه ازتاریخ‌شنبه چهارم ژانویه مطابق ۱۴ دی جاری‌از ساعت هشت ونیم تانه وربع بعداز ظهر بوقت طهران روی ۲ر۲۵ متر و ۱۱۹۹۰ کیلومیکل‌برنامه خودرا پخش مینماید.
۱ـ۳ آ ـ ۳۲۳۸۲

تقویم اطلاعات

دوشنبه ۱۶ دیماه ۱۳۳۶
« ۱۵ جمادی‌الثانی ۱۳۷۷
« ششم ژانویه ۱۹۵۸
ازان صبح ساعت ۵ و ۳۳ دقیقه
طلوع آفتاب ۷ و ۱۱ دقیقه
غروب آفتاب ساعت ۱۷ و ۱ دقیقه

پرواز و مسافرت فردا

راه آهن: مشهد حرکت ساعت ۱۶ ورود ساعت ۱۴ و ۵۰ دقیقه. بندرشاه حرکت ساعت ۷ ورود بتهران ساعت ۱۸ و ۵۵ دقیقه. خرمشهر حرکت ازتهران ساعت ۱۱ ورود به‌تهران ساعت ۱۷ وده دقیقه مراغه حرکت ازتهران ساعت ۱۷ و نیم ورود به‌تهران ساعت ۷ و ۵۰ دقیقه. سمنان حرکت ازتهران‌ساعت ۷ و ۳۵ ورود به‌تهران ساعت ۲۰ و پانزده دقیقه. قم حرکت ازتهران ساعت ۷ و ۴۰ دقیقه ورود به تهران ساعت ۲۰ و ۴۰ دقیقه.

پست هوائی خارجه: آرژانتین ـ آلمان ـ آمریکا ـ انگلستان ـ اسرائیل ـ ایتالیا ـ پاکستان ـ اتریش ترکیه ـ چکسلواکی ـ بلژیك سویس ـ اتحاد شوروی ـ عراق ژاپن ـ فرانسه ـ سوریه ـ لبنان ـ مصر ـ سوئد ـ هلند ـ عربستان سعودی وکویت

هواپیماها

ایران: اصفهان ـ شیراز ـ بوشهر همدان ـ کرمانشاه ـ آبادان کویت ـ مشهد ـ زاهدان و کراچی
اس.آ.اس: بیروت ـ رم ـ ژنو ـ اشتوتکارت وکوپنهاك
ك.ال.ام: اسلامبول ـ رم ـ آمستردام
لوفت هانزا: بیروت ـ اسلامبول ـ مونیخ ـ فرانکفورت ـ وهامبورك
ارفرانس: کراچی ـ رانگون سایگن ـ توکیو

تلفنهای آتش‌نشانی

تهران: ۴۴۴۴۳ و ۴۴۴۴۴ و ۴۳۰۷۴
شمیران: ۸۳۸۱۸

تلفنهای اطلاعات

هیئت تحریریه
سرویس‌اقتصادی ۵۱۱۰۶
سرویس‌حوادث ۵۰۰۱۸
سرویس‌اجتماعی وفرهنگی ۵۰۷۳۸
مجلات
اطلاعات هفتگی ۵۱۸۷۸
اطلاعات بانوان ۵۰۳۱۳
سازمان‌شهرستانها ۵۱۰۶۷
شعبه آگهی‌ها ۵۱۱۰۹ـ۵۲۶۳۳
تلفنخانه اطلاعات
شماره‌های ۵۰۰۱۴ـ۵۰۰۱۵ ۵۰۰۱۶ـ۵۰۰۱۷ و ۵۱۱۰۳

سینما های درجه اول

سینماایران ـ سینما تخت‌جمشید

فرداگریه خواهم کرد (متروگلدوین مایر) باشتراك: سوزان هیوارد، ریچاردکنت ـ محصول ۱۹۵۵ شروع دوبله شده بفارسی شروع در سینما ایران ۱۰ صبح ـ ۴ ونیم ـ ۶ ونیم ۸ ونیم بعد ازظهر تلفن ۳۶۳۵۴ در تخت جمشید ۳ ـ ۵ ـ ۷ و ۹ بعد از ظهر تلفن ۴۳۵۵۰
(شب ۹ نمایش)

سینما پارك

مشهدی عباد (محصول شوروی رنگی) باشتراك هاریف ـ گوزالوا ـ دوبله فارسی ـ شروع ۱۰ و نیم صبح و ۲ و نیم ـ ۴ر۵ ـ ۶ر۵ و ۸ر۵ بعد از ظهر تلفن ۳۵۰۴۷
(شب ۲۱ نمایش)

سینما پلازا

مسافرت بکره مارس (یونیورسال اینترناشنال) باشتراك: بودایوت لوکاستلو ـ ماری بلانچاردمحصول ۱۹۵۳ شروع در پلازا ۱۰ر۵ صبح ۲ـ۴ـ۶ـ۸ بعد ازظهر ـ تلفن ۴۴۲۵۵
(شب ۹ نمایش)

سینما تهران

دختران بپرهیزید (محصول‌فرانسه) باشتراك: ربرت حسین ـ شروع ۲ونیم، ۴ونیم، ۶ونیم، ۸ونیم بعد از ظهر تلفن ۳۸۱۶۵
(شب ۶ نمایش)

سینما دنیا

دلاوران پستچی (پارامونت ـ رنگی) ـ باشتراك: چارلتون‌هستون راندافلمینك ـ محصول ۱۹۵۳ شروع ۱۰ونیم صبح، ۲ونیم، ۴ونیم ۶ونیم ۸ونیم بعداز ظهر ـ تلفن ۳۳۸۱۲
(شب ۲ نمایش)

سینما دیانا

مومباسا (کلمبیا ـ رنگی) ـ باشتراك کن‌ل‌وایلد، دوفاربه، لیزگین ـ محصول ۱۹۵۷ ـ شروع ۱۰ونیم، صبح، ۲ونیم ۴ونیم، ۶ونیم، ۸ونیم بعد ازظهر ـ تلفن ۴۲۰۱۰ (شب ۴ نمایش)

سینما رکس

شورش بیدلیل (برادران وارنر سینماسکوپ ـ رنگی) باشتراك جیمس دین‌ناتالی‌وود ـ محصول ۱۹۵۵ شروع: ۱۰ صبح ـ ۲ـ۴ وربع ـ ۶ و نیم و ۸ وسه ربع بعد ازظهر تلفن ۳۴۱۶۹
(شب ۱۱ نمایش)

سینما رویال

ناپلئون (محصول فرانسه رنگی) باشتراك ساشاگیتری، میشل‌مورگان دانیل‌داریو شروع ۱۰ر۵ صبح ۳ر۵ـ ۶ـ۵ـ۸ بعدازظهر
(شب ۸ نمایش)

سینما سعدی

دختری‌دیدم (محصول‌تاجیکستان ـ رنگی) رقص وآواز بزبان فارسی خراسانی شروع ۱۰ونیم، ۲ونیم، ۴ونیم، ۸ر۵ بعد ازظهر تلفن ۳۶۴۶۸
(شب ۱۶ نمایش)

سینما سپیلا

دختر رودخانه (محصول ایتالیا رنگی) باشتراك سوفیالورن به زبان انگلیسی شروع ۱۰ ونیم صبح ـ ۲ و نیم ـ ۴ ونیم ـ ۶ و نیم ۸ ونیم بعد از ظهر (شب ۱۴ نمایش)

سینما کریستال

اشتباه در قضاوت (برادران وارنر) باشتراك: ادوارد. جی. رابینسون، جین ماسفیلد ـ محصول ۱۹۵۵ ـ شروع ۳ونیم، ۴ونیم، ۶ونیم، ۸ونیم بعدازظهر تلفن ۳۷۶۷۵
(شب ۸ نمایش)

سینما لاله زار

بازگشت از جهنم (یونیورسال اینترناشنال ـ سینماسکوپ ـ رنگی) باشتراك: اودی مورفی ـ (تکراری) ـ شروع ۲، ۴، ۶ بعداز ظهر ـ تلفن ۳۶۳۵۴
(شب ۷ نمایش)

سینما مهرویل

فولی برژه (محصول فرانسه و آمریکا) باشتراك ادی کنستانتین ـ زی‌ژانمر شروع ۵ر۱۰ صبح ۲، ۴، ۶، ۸ بعداز ظهر تلفن ۳۹۴۱۰
(شب ۸ نمایش)

سینما مولن روژ

غرور وشهوت (یونایتد آرتیست ویستاویژیون ـ رنگی) باشتراك: گاری گرانت ـ فرانك سیناترا ـ سوفیالورن محصول ۱۹۵۷ شروع ۲ و نیم ـ ۴ و نیم ـ ۶ و نیم ۸ر۵ بعد ازظهر تلفن ۳۸۷۶۵
(شب ۱۴ نمایش)

سینما همای

کی برد وکی باخت (محصول هند) باشتراك: دیوآنند نوتن ـ دوبله فارسی ـ شروع ۱۰ ونیم صبح ۲ و نیم، ۴ ونیم، ۶ ونیم، ۸ ونیم بعد ازظهر تلفن ۴۲۱۶۹
(شب ۱۳ نمایش)

سینماهای درجه دوم وسوم

سینما المپیا

لله بچه‌ها (آرتوررانك) باشتراك نورمن ویزدم ـ دوبله بفارسی ـ تکراری ـ شروع ۴ـ۶ـ۸ بعدازظهر تلفن ۶۵۷۹۸

سینما برلیان

جدال‌رم (محصول ایتالیا) ـ (تکراری شروع ۲ ونیم، ۴و نیم، ۶ ونیم، ۸و نیم بعد از ظهر.

سینما پردیس

دختر رودخانه (محصول ایتالیا ـ رنگی) ـ باشتراك: سوفیالورن ـ ژرارد لوری ـ ناطق فرانسه ـ شروع ۱۰ ونیم صبح ۲ونیم ۴ونیم ـ ۶ونیم ـ ۸ونیم بعدازظهر

سینما تابان ـ سینما سلوانیا

انسانیت (هندی) باشتراك: دیوآنند شروع ۲، ۴، ۶، ۸، بعدازظهر

سینما تاج

پله پنجم (وارنر ـ رنگی) ـ باشتراك: ری‌میلاند، گریس کلی ـ (تکراری) شروع ۴، ۶، ۸ بعد از ظهر ـ تلفن ۳۳۰۶۴

سینما خورشید نو

عشقهای پاریس (محصول ایتالیا ـ رنگی) ـ باشتراك: هدی لامار، ماسیمو سراتو ـ (تکراری) ـ دوبله فارسی شروع ۲ ونیم، ۴ ونیم، ۶ ونیم ۸ ونیم بعد ازظهر ـ تلفن ۳۳۵۷۸ بعدازظهر ـ تلفن ۳۳۵۷۸

سینما شهرزاد

معشوقه شاهین طلائی (محصول ایتالیا ـ سوپرسینماسکوپ ـ رنگی باشتراك: آناماریافررو، فرانك‌لاتیمور دوبله فارسی ـ (تکراری) ـ شروع ۱۰ و ۱۲ صبح، ۲، ۴، ۶، ۸ بعد از ظهر.

سینما شهناز

مرجان (محصول ایران) (تکراری) شروع ۵ر۲، ۵ر۴، ۵ر۶، ۵ر۸ بعد ازظهر

سینما فردوسی

ارواح (محصول آمریکا) ـ شروع ۱۰ ونیم صبح ـ ۲ ـ ۴ ـ ۶ ـ ۸ بعدازظهر

سینما فری

مشهدی عباد (محصول شوروی) رنگی) شروع: ۴ـ۵ر۶ و ۵ر۸ بعداز ظهر تلفن ۲۷۸۹۳

سینما مراد

فرشته زیبا (محصول‌هند ـ رنگی) باشتراك ویژایانتی شروع: ۵ر۲ـ۵ و یك‌ربع و ۸ بعدازظهر

سینمامیهن

بازگشت بزندگی (استودیو عصر طلائی) ـ باشتراك: ناصر ملك‌مطیعی سهیر معاون‌زاده ـ (تکراری) ـ شروع ۴، ۶، ۸ بعداز ظهر.

سینما ونوس

مادموازل خاله (عصرطلائی) ـ باشتراك علی‌تابش شهین شروع ـ ۱۰ ونیم صبح ۲ ونیم، ۶ ونیم، ۸ ونیم بعد از ظهر شب ۷۶ نمایش

تاتر ها

تاتر تهران

محاکمه ماری دوگان ـ باشتراك: سودی، سارنك، تابش ـ شروع ۸ ونیم بعداز ظهر

تئاتر پارس

مکافات باشتراك جعفری ـ شهلا ۱۰ ـ شروع ۸ بعدازظهر تلفن ۳۸۸۱۱

جامعه باربد

خانه ارواح (کمدی باشتراك: تفکری

پرده‌های کرکره‌ای فلزی مارك لوار LEVOLOR شرکت ماسکو خیابان شاه جنب یغما تلفن ۴۷۱۲۵

حوادث گوناگون

مردی اشتباهاً وارد رختکن حمام زنانه شد

بدنبال این ماجرا نزاعی درگرفت و شاگرد گرمابه‌ای بسختی مجروح شد

طوریکه درشماره قبل باطلاع خوانندگان محترم رسید جوانی بنام جعفر ساکن یوسف آباد بوسیله چاقو کارگر یکی از گرمابه‌های خیابان ابن‌سینا را بنام حسن نوری مجروح کرد.

جریان حادثه بقراریکه خبرنگارما تحقیق کرده بشرح ذیل بوده است: چند روز قبل بین جعفر و چند تن از دانش آموزان بر سر موضوع کوچکی اختلاف شد و در نتیجه این اختلاف نزاعی بین آنان درگرفت که پس از دخالت مأمورین منجر بآشتی کردن آنان در کلانتری یوسف آباد شد.

جعفر که از اینموضوع سخت ناراحت شده بود تصمیم گرفت از دانش‌آموزان مزبور انتقام بگیرد و برای انجام اینمنظور روز گذشته چاقوئی تهیه کرد و پس از صرف نوشابه بتعقیب یکی از دانش آموزان بنام «علائی» که قصد فتن بگرمابه را داشت پرداخت علائی برای استحمام وارد گرمابه مردانه خیابان ابن‌سینا شد و جعفر نیز بدنبال او تا مقابل گرمابه آمد ولی چون حالش غیرعادی بود اشتباهاً وارد رختکن گرمابه زنانه شد عده‌ای از زنان که در حمام بودند بنای داد و فریاد و اعتراض را گذاشتند و برای اطلاع از علت این داد و فریادها حسن نوری کارگر گرمابه مردانه از حمام خارج شد و پس از اطلاع از جریان جعفر را از گرمابه زنانه بیرون آورده بوی اعتراض کرد ناگهان جعفر با چاقوئی که در دست داشت ضربه سختی بناحیه قلب حسن وارد آورد و سپس داخل خیابان شده بنای عربده‌جوئی را گذاشت و سرانجام بوسیله مأمورین انتظامی دستگیر گردید و مجروح نیز ببیمارستان سینا اعزام شد تا تحت معالجه قرار گیرد طبق اظهار پزشک معالج قسمتی از ریه جعفر بر اثر اصابت چاقو پاره شده است. فعلا قضیه تحت تعقیب است و بازجوئی از متهم ادامه دارد.

لالی که مضروب شده بود

نیمه‌شب گذشته مرد لالی که سختی مجروح شده بود و در اثر ضربات وارده بستون فقرات و پشتش سختی صدمه دیده بود درحالیکه خون از سر و رویش میریخت به بیمارستان سینا مراجعه کرد و در بخش سوانح تحت درمان قرار گرفت، ولی برای مأمورین پلیس و بیمارستان، لالی، اواشکالاتی زیادی ایجاد کرده است، زیرا نمیتوانستند از هویت او اطلاعی کسب کنند و بالاخره در دفتر بیمارستان نامش را (لال مجهول الهویه) ثبت کرده و او را ستری کردند.

درباره حادثه تیر اندازی

خیابان نایب‌السلطنه

بدنبال حادثه‌ای که چندی قبل درحوالی خیابان نایب‌السلطنه روی داد وجوانی بنام ایرج نودشنی خود ودوستش منصور را بدنبال یك ماجرای عشقی هدف گلوله قرار داد آخر وقت روز گذشته اطلاع حاصل شد که آقای شاهمیری بازپرس شعبه ۶ باتفاق پزشك قانونی بدنبال تحقیقات قبلی خود در منزل ضارب از وی تحقیق نموده آقای شاهمیری پس از خاتمه تحقیقات بخبرنگارما اظهار کرد احضار و تحقیق از کسانی که در این پرونده از آنها نامی برده شده در بازپرسی حتمی است و پس از خاتمه این تحقیقات پرونده امر بدادگاه فرستاده خواهد شد همچنین کسب اطلاع شد که ممکن است دختری که ظاهراً این حادثه بخاطر وی بوجود آمده است شعبه بازپرسی احضار گردد.

دو خواهر در یك دادگاه

دو خواهر که علیه یکدیگر اقامه دعوی کرده‌اند در دادگاه به یکدیگر حمله کردند

دیروز شعبه یازدهم دادگاه جنحه بریاست آقای سمد چوبك برای رسیدگی باتهام زنی سام بانو وجیه که مدتی قبل از خواهر خود بانو فخرالسادات مقداری جواهر امانت گرفته و آنرا پس نداده بود تشکیل شد در تمام مدت دادرسی بانو فخرالسادات خواهر متهم باتفاق شوهر خود در دادگاه بنای داد و فریاد را گذاشت و شوهر وی هم باصدای بلند گریه میکرد و میگفت زن من بی تقصیر است فخرالسادات مدتی قبل از مابك چرخ خیاطی بامانت گرفت اگر او حاضر شد که چرخ خیاطی را پس بدهد آنوقت ماهم جواهرات او را که چهارصد تومان ارزش دارد پس خواهیم داد در همین هنگام فخرالسادات که در گوشه‌ای نشسته بود گفت: مردچرا دروغ میگوئی ما کی چرخ خیاطی از تو گرفته‌ایم

وجیه که در گوشه دیگر نشسته بود از جای خود بلند شد و بطرف خواهر خود حمله کرد ولی سرانجام مامورین انتظامی در جریان دخالت کرده وطرفین دعوی را برجای خود نشاندند

در اینموقع فخرالسادات باصدای بلند خطاب بوجیه گفت: خواهر بزرگ من هستی حقت در جای خود محفوظ ولی اگر جواهرات را پس ندهی باید بزندان بروی من آرزو دارم که روزی در زندان بملاقاتت بیایم

در اینموقع طرفین دعوی باردیگر بطرف یکدیگر حمله‌ور شدند که باز هم با مداخله مامورین در جای خود نشستند بالاخره پس از چهار ساعت رسیدگی دادگاه بوجیه اخطار کرد.

اگر حاضر شود جواهرات را بخواهرش برگرداند در مجازاتش تخفیف داده خواهد شد.

وجیه گفت من دلم میخواهد یکسال در زندان بمانم اما خواهرم حرف خود را پیش برد و بهمین جهت هرگز جواهراتش را پس نخواهم داد مگر آنکه چرخ خیاطی را بمن برگرداند.

پس از اینکه مامورین انتظامی متهمین را از دادگاه بیرون بردند شوهر بانو وجیه در رئیس دادگاه آمده درحالیکه گریه میکرد گفت حقیقتش اینستکه تمام این چیزها زیر سر زن من است این زن با خواهرش نمیسازد مرا هم بیچاره کرده اما چکنم وقتی می‌بینم که در معرض اتهام قرار گرفته از او دفاع میکنم شرط جوانمردی نیست که در این هنگام که میخواهند او را بزندان بفرستند او را رها کنم ولی قول میدهم پس از برائت او را طلاق دهم تا جان خود را خلاص نمایم

بالاخره دادگاه پس از چهار ساعت که گفتگو و نزاع نتیجه‌ای نگرفته بود صدور رای را بجلسه دیگر موکول کرد شاید بین این دو خواهر صلح و صفا ایجاد گردد و دعوی خود بخود خاتمه یابد.

مواظب شیشه پاك‌کن‌ها باشید

روز گذشته سارقی بنام شعبان عبداللهی باتهام سرقت پنجاه و هشت هزار ریال وجه نقد از صندوق بنگاه معاملات ملکی بحرینی بوسیله مامورین آگاهی کلانتری ۳ در بخش ۲۰ دستگیر شد.

جریان این سرقت بنابتحقیق خبرنگارما از این قرار بوده است:

دیروز قبل آقای رضا خدابخش مدیر بنگاه معاملات ملکی بحرینی بکلانتری سه اطلاع داد که قفل صندوق بنگاه در یك غیبت کوتاه او شکسته شده و مبلغ پنجاه و هشت هزار ریال وجه نقدی که در صندوق بوده سرقت رفته است بلافاصله رئیس و چند تن از مامورین آگاهی کلانتری ببنگاه مزبور رفته و پس از بازدید صندوق از مدیر بنگاه توضیحاتی خواستند مامبر ده اظهار داشت:

صبح امروز جوان ژولیده‌ای داخل بنگاه شد و باصرار تقاضا کرد اجازه دهم که شیشه‌های مغازه را پاك کند منهم برای آنکه کمکی بوی شده باشد با این امر موافقت کردم و چند لحظه بعد برای انجام کاری چند دقیقه از بنگاه خارج شدم و هنگام مراجعت مشاهده کردم قفل صندوقی که اسناد و وجوه نقد را در آن میگذاشتم شکسته شده و مقدار پنجاه و هشت هزار ریال وجه نقدی که برای انجام معامله در صندوق بود بسرقت رفته است و از جوانیکه مشغول پاك کردن شیشه‌ها بود اثری نیست

مامورین آگاهی پس از دریافت مشخصات جوان مزبور بتعقیب وی پرداختند واما کنی را که محل اقامت اینگونه افراد است تحت نظر گرفتند و بالاخره دیشب در یکی از خانه‌های بخش بیست شخصی بنام شعبان عبداللهی را دستگیر کرده بکلانتری جلب کردند.

شعبان در بازجوئی منکر سرقت شده از موضوع اظهار بی اطلاعی میکرد ولی پس از مواجهه وی با مدیر بنگاه معلوم شد که شعبان همان جوانیست که بعنوان پاك کردن شیشه‌ها وجوه صندوق را ربوده است

شعبان عبداللهی

شعبان پس از آنکه با مدیر بنگاه مزبور روبرو شد انکار را بیفایده دانسته بعمل خود اعتراف کرد و اظهار داشت که مبلغ مسروقه را خرج کرده و بقیه را نیز در منزل گذاشته است

مامورین آگاهی کلانتری ۳ بمنزل شعبان رفتند و قسمتی از وجوه مسروقه را بدست آورده بصاحبش مسترد داشتند و سارق را با پرونده بمقامات صالحه تسلیم کردند

نزاع ده نفر بزرگسال بدنبال اختلاف دو کودك خردسال

عصر دیروز نزاع و زد و خورد شدیدی در کاروانسرای سیدعبداله واقع در بازارچه عودلاجان بین ده نفر از ساکنین کاروانسرا روی داد که در نتیجه کلیه آنها بسختی مجروح و مضروب شدند.

این عده همراه پرونده بوسیله مامورین کلانتری ۹ بدادسرا اعزام شده و در اداره پزشکی قانونی مورد معاینه قرار گرفتند.

طبق تحقیق که خبرنگارما بعمل آورده معلوم شد این نزاع بدنبال گفتگو و نزاع دو طفل ۷ ساله در کاروانسرا روی داده است بالنتیجه با دخالت این عده ده نفری که بستگان این دو کودك بوده اند کار نزاع و زد و خورد کشیده است.

رسیدگی باین پرونده بشعبه ۱۶ بازپرسی ارجاع گردیده و تا آخر وقت تحقیق از آنها ادامه داشت

تصادف منجر بمرگ در جاده اصفهان

جیپ شماره ۸۴۸ اداره قندوشکر براندگی بیوك افشاری در راه اصفهان به لائین در کیلومتر ۱۸ باسید ابوالقاسم سجادی که سوار اسب بوده تصادف کرد مجروح به بیمارستان ثر بامنتقل شد ولی بر اثر شدت جراحات وارده فوت کرد بیوك افشاری راننده جیپ باپرونده امر بدادسرا تحویل شد.

دفاع غیرموجه

دیروز شعبه دوازده دادگاه جنحه بریاست آقای صفائی تشکیل گردید و باتهام شخصی بنام عباس درویشان که چندی قبل باتهام سرقت وایراد ضرب بمأمورین هنگام دستگیری مورد تعقیب واقع شده و در رسیدگی بعمل آورد متهم که جوان روستائی بود در دادگاه اظهار داشت: من مدتی قبل برای تهیه کار از ارك تهران آمدم ساعت چهار صبح بود که در شلوغ میدان شوش وارد منزلی گردیدم بلکه با مراجعه صاحبخانه برای خودکاری پیدا کنم ولی هنوز صاحبخانه نزدیك نشده بودم که او مرا گرفته و فریاد کرد دزد و سپس مرا بعنوان یك سارق تحویل مأمورین داد.

متهم که از این موضوع عصبانی شده و دم نمیدانم که چطور شد دستم بالا رفت ضرباتی بمأمورین وارد کردم

دادگاه با توجه بدلایل موجوده در پرونده و اینکه ساعت چهار صبح بمیدان شوش معمولا شلوغ نیست بعلاوه اموال مسروقه هم از دست متهم گرفته شده مدافعات او را موجه ندانست و با در نظر گرفتن جوانی و جهالت وی او را سه ماه زندان تأدیبی و پرداخت هزینه دادرسی محکوم کرد

قتل با بیل

روز گذشته بین دو نفر از اهالی قریه امیرآباد بیرجند نزاع شدیدی واقع شد و در نتیجه محمد فرزند رمضان با ضربه بیل بقتل رسید.

مأمورین ژاندارمری احمد ساکن قریه امیرآباد متهم بقتل را که متواری شده بود دستگیر و باپرونده بدادسرای بیرجند تسلیم کردند.

حواس جمع

رانندگی حواس جمع، اعصاب سالم وقوی لازم دارد.

کسانیکه خسته و ناراحت و خواب آلود باچشمهای نیمه بسته رانندگی میکنند سوی مرگ می‌شتابند.

اگر خسته و خواب آلود هستید پشت فرمان ننشینید و باجان خود بازی نکنید

در ظرف چند روز آینده در سینما دیانا ـ سینما امتد و پل و سینمای جدید زهره

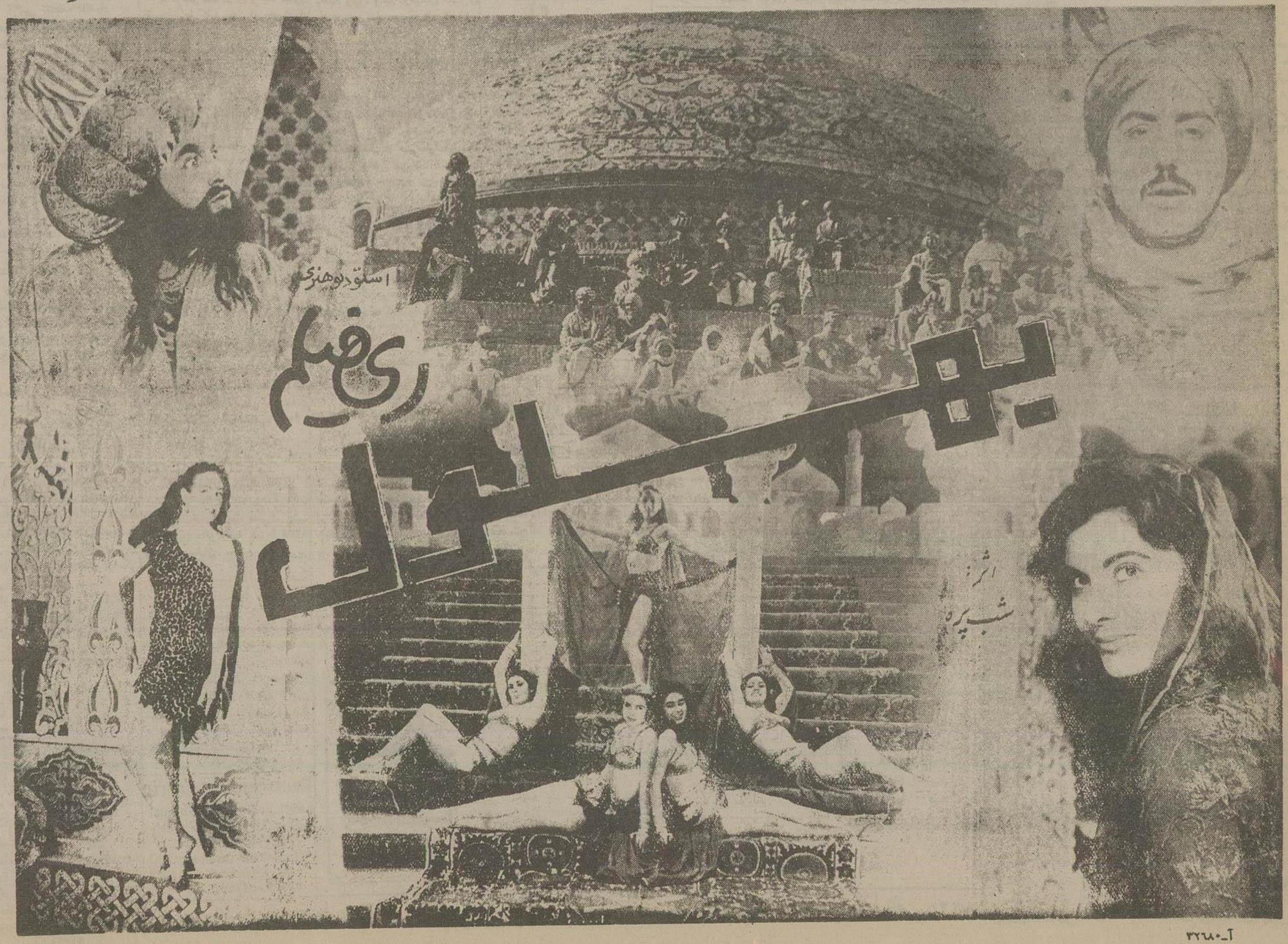

آ ـ ۳۲۶۸۰

«کانون طوطی»

تغییر رشته تحصیلی دختران

واساسنامه دانشسرای عشایری بتصویب شورایعالی فرهنگ رسید

جلسه شورایعالی فرهنگ بریاست آقای دکتر مهران وزیر فرهنگ تشکیل گردید و اساسنامه دانشسرای عشایری وتغییر رشته تحصیلی دختران تصویب شد که رؤس آن بنظر خوانندگان میرسد.

تغییر رشته دختران

دانش آموزان دختر که در کلاس چهارم یکی از رشته‌های ادبی-طبیعی - ریاضی قبول شده باشند میتوانند با رعایت شرائط آئین نامه تغییر رشته تحصیلی مصوب جلسه شورای عالی فرهنگ و گذرانیدن امتحانات مواد اختصاصی زیر در کلاس ۵ خانه‌داری ثبت نام نمایند مواد اختصاصی عبارتند از طباخی و تغذیه - خیاطی و طراحی - تزئین منزل و کاردستی - روابط خانوادگی

بموجب اساسنامه و برنامه جدید مصوب شورایعالی فرهنگ دوره تحصیلات دانشسرایعالی دوازده ماه میباشد و داوطلبان باید دارای گواهی نامه شش ساله ابتدائی بوده و از افراد عشایر باشند و سن آنها از ۱۷ سال کمتر نباشد.

آئین نامه دبیرستانها در مورد دانشسرای عشایری قابل اجرا است تحصیل در دانشسرای عشایری که ممکن است شبانه روزی باشد بطور کلی مجانی است

داوطلبان باید تعهد ٤ ساله بسپارند که در مناطق عشایری بخدمت آموزگاری بپردازند.

بازدید غیر منتظره

بقیه از صفحه اول

علیاحضرت ملکه از وضع شیر و تغذیه اطفال نیز سئوالاتی کردند و دستور دادند که ساختمان جدید شیرخوارگاه هرچه زودتر بنا گردد.

چون اغلب کودکان لاغر و مریض بودند علت این امر را سئوال کردند آقای دکتر الفت پاسخ داد که نود درصد اطفال که شیرخوارگاه آورده میشوند مریض و نارس هستند.

علیاحضرت ملکه گفتند که باید دستگاه «انکوواتور» و همچنین لابراتوار در شیرخوارگاه نصب گردد.

انکوواتور دستگاهی است که نوزاد نارس در آن گذاشته میشود و چون داخل این دستگاه شبیه شکم مادر است نوزاد رسیده میشود.

در هنگام بازدید شیرخوارگاه چند نفر از پرستاران که خودشان قبلا در شیرخوارگاه بزرگ شده بودند از کمی حقوق خود به علیاحضرت شکایت کردند و علیاحضرت دستور دادند نام آنها یادداشت گردد و بوضع آنها رسیدگی شود.

در بازدید دیروز آقای رستم امیر بختیار رئیس دفتر مخصوص علیاحضرت ملکه در التزام علیاحضرت بودند.

خبرنگار ما اطلاع میدهد که این بازدید بمناسبت علاقه شدیدی که علیاحضرت ملکه ثریا نسبت بتربیت و نگاهداری کودکان بی سرپرست ابراز میدارند انجام گرفته است و امید میرود که این علاقمندی بیش از پیش سبب بهبود وضع کودکان بی سرپرست گردد.

نصب خانه های چوبی

بقیه از صفحه اول

چادرهای اهدائی شرکت نفت و چادرهائی که از محل برزتهای خریداری شده از طرف شیر و خورشید سرخ در بغداد را بنافزائیم و وسائل دیگری از قبیل برزنت فیراندود وغیره که برای تهیه مسکن باختیار بعضی از آسیب‌دیدگان گذاشته شده است حساب کنیم و ضمنا وسعت بعضی از چادرها را که میتواند حتی دو خانواده را جا دهد در نظر بیاوریم میتوانیم یقین داشته باشیم که در حال حاضر بیش از سی هزار نفر از اهالی آن مناطق دارای سرپناه موقت هستند.

هوای فارسینج آفتابی است

سخنگوی شیر و خورشید سرخ افزود که امروز هوای فارسینج و نقاط آسیب‌دیده مساعد شده و باین ترتیب کار بهتر پیشرفت میکند قرار است صبح امروز تیمسار سپهبد آقاولی و آقای دکتر نصر نیز بفارسینج بروند و در مراسم نصب باقیمانده خانه‌ها شرکت نمایند.

پس از بازگشت آقای دکتر نفیسی معاون فنی و دبیر کل جمعیت از سفر در التزام رکاب ملوکانه چون فعالیت بانوان عضو شیر و خورشید سرخ در شرکت نفت کرمانشاه مورد تقدیر ذات مبارک ملوکانه قرار گرفته بود به پیشنهاد ایشان والاحضرت شاهدخت شمس پهلوی ریاست عالیه جمعیت مقرر فرموده‌اند از بانوان مذکور تقدیر بعمل آید باین منظور شب گذشته در باشگاه افسران کرمانشاه مراسمی برپا شد که در آن استاندار استان پنجم تیمسار سپهبد آقاولی و تیمسار سرلشکر شاهرخشاهی و آقای دکتر نصر و رؤسای ادارات و معارف و بانوان موشیر و خورشید سرخ مرتبط بشرکت ملی نفت ایران شرکت داشتند تیمسار سپهبد آقاولی ضمن خطابه موثری خدمات بانوان را ستود و آنگاه برحسب امر والاحضرت شاهدخت شمس پهلوی ریاست عالیه جمعیت شیر و خورشید سرخ نشان شیر و خورشید سرخ را سینه بانوان فداکاری که در این راه خدمت کرده‌اند نصب کرد.

ضمنا امروز از طرف باشگاه ایران چکی بمبلغ یکصد هزار ریال برای کمک بآسیب‌دیدگان غرب بجمعیت شیر و خورشید سرخ ارسال گردید.

موفقیت شیر و خورشید

امروز مدیر عامل جمعیت شیر و خورشید سرخ بخبرنگار ما گفت شیر و خورشید سرخ مفتخر است که در حادثه زلزله اخیر آنطوری بوظیفه خود عمل نموده که حتی یک بیماری کوچک در نقاط زلزله‌زده بروز نکرده است و کسی هم در این مدت با وجود سرمای سخت زمستان تلف نگردیده شیر و خورشید سرخ با کمکهای اولیه بهر وسیله که بوده توانسته است از تلف شدن زلزله‌زدگان جلوگیری نماید و این موضوع موفقیت بزرگی برای شیر و خورشید محسوب خواهد شد.

کمکهای اطاق بازرگانی کرمانشاه

آقای حاج دائی رئیس اطاق بازرگانی کرمانشاه ضمن نامه‌ای مینویسد:

تاکنون از طرف اطاق بازرگانی کرمانشاه مقداری روغن و آرد و سیب زمینی و خرما و برنج و قند و چای و تعدادی چادر و چراغ و لباس و پتو و کتری و منقل جمع آوری شده و بقراء ده آسیاب، کلبی خانی، چقابالاسفلی، لیلی مانج و زیوه و عظیم آباد که تعداد اهالی آنها بالغ بر ۸۸۵ نفر میباشد تقسیم گردیده است.

ضمناً حضرت آیت‌الله بنی‌صدر نیز آمادگی خود را برای همه گونه کمک اعلام کرده‌اند.

ده هزار شیشه

در شماره قبل ده هزار شیشه پنی‌سیلین اهدائی کارخانه کلاکسوی انگلستان اشتباها هزار شیشه چاپ شده است که باینوسیله تصحیح میشود

تقدیر شاهنشاه

سفارت کبرای هند در تهران اطلاع میدهد: چنانکه روز پنجشنبه ۱۲ دیماه اطلاع داده شد کمیته هندیان مقیم تهران در جشن مربوط به تولد بودا قطعنامه‌ای صادر کرد و از زلزله اخیری که در نواحی غربی ایران روی داده بود ابراز تاثر فراوان نمودند و در پایان برای ابراز همدردی و کمک بزلزله زدگان مبلغی معادل صد هزار ریال اعانه گردآوری نموده و سفارت کبرای هند تسلیم داشتند که بمقامات ایرانی تحویل داده شود.

اینک بنا بنامه‌ایکه از وزارت دربار شاهنشاهی دریافت شده شاهنشاه ایران پس از شنیدن خبر فوق و همدردی کمیته هندیان مقیم تهران از این اقدام کمیته مبنی بر کمک به آسیب‌دیدگان زلزله غرب و شرکت در همدردی ملی ایرانیان تقدیر فرمودند.

کمک

آقای سید اسدالله موسوی نماینده مجلس شورای ملی مبلغ ده هزار ریال جهت کمک بزلزله زدگان شیر و خورشید سرخ تسلیم کردند.

ورود

دوشیزه مهین نصرالهی فارغ التحصیل دانشگاه ماما ئی سویس عصر دیروز از سویس وارد تهران شد.

این اختلاف نظر بکجا میکشد؟

بقیه از صفحه اول

آئین نامه و تصویب نامه اخیر و طبق نظر کمیسیون اصلی نمایش انجام داده باشند یک چهارم عوارضیکه فعلا از روی هر بلیط بنفع شهرداری اخذ میشود بخشوده می‌گردد.»

در این تصویبنامه همچنین متذکر شده است که نسبت بفیلمهای اخلاقی و میهنی یک سوم عوارض و نسبت بفیلمهای فارسی و دوبله فارسی یک دوم از عوارض تقلیل داده شود.

نظر وزارت کشور

همانطور که تا بحال نوشته‌ایم مقامات شهرداری تهران با اجرای این تصویب نامه مخالف هستند و در نتیجه سینماهای تهران از اجرای بعضی از مقررات آئین نامهٔ نمایشات خودداری میکنند.

امروز آقای شجاع الدین ملایری مدیر کل وزارت کشور در این زمینه چنین اظهار داشت:

«چندی است که در بعضی از جراید صحبت اختلاف بین شهرداری تهران و وزارت کشور بر سر تقلیل عوارض وصولی از بلیط سینماهاست و متاسفانه مقامات غیر مسئول در شهرداری تهران بامخبرین جراید تماس میگیرند و بعنوان مصاحبه و یا توضیح در این مورد مطالبی میگویند که نه در اختیار و قدرت آنان است و نه مطابق قانون.

لزوما یکمرتبه برای همیشه توضیح داده میشود که برای بهبود وضع سینماها و تنظیم سالن و برنامه‌های آنها و کمک به وارد شدن فیلمهای سنگین اخلاقی و همچنین کمک صنعت فیلمبرداری در ایران بنا بپیشنهاد وزارت کشور و تصویب هیئت وزیران از عوارضی که فعلا شهرداری دریافت میکند بنسبت‌های معین تقلیل داده شد.

ولی وزارت کشور اجرای این تصویبنامه را مو کول باین کرد که هر سینمائی که وضع خود را از هر حیث مطابق آئین نامه مصوبه اصلاح نمود نسبت بهمان سینما پس از بازدید کمیسیون نمایش مقررات تصویبنامه را بمورد اجرا بگذارد

بطوریکه اطلاع دارند وزارت کشور قائم مقام انجمن شهر است و دستورهای وزارت کشور چه مالی و چه حقوقی و چه استخدامی برای شهرداری تهران و هر شهرداری که فاقد انجمن شهر باشد واجب الاطاعه است بنابراین هیچکس از هیچ درجه و مقام در شهرداری تهران نمیتواند تصور بنماید که در این مورد یا موارد مشابه اختلافی بین وزارتکشور و شهرداری مذکور موجود میباشد زیرا با توضیحی که داده شد اختلافی نمیتواند وجود داشته باشد و دستورهای وزیر کشور حتمی الاجرا است و متخلف یا متخلفین نیز قابل تعقیب می‌باشند و چنانچه تصویبنامه هیئت وزیران هم در این مورد صادر نمیشد وزیر کشور قانونا مختار بود که بهر نسبت که صلاح میدانست تمام یا یک قسمت از عوارض وصولی را الغو نماید.

بنابراین با تکذیب کلیه شایعات منتشره در اطراف این موضوع و تکذیب هر مطلبی که غیر از این مطالب بوسیله مقامات مسئول و غیر مسئول شهرداری به آقایان مخبرین جراید گفته شده و یا می‌شود یادآور میشود که هنوز وزارت کشور دستوری برای اجرای مفاد تصویبنامه را شهرداری تهران در مورد سینماها نداده است و چنانچه سینما یا سینماهائی مشمول تقلیل عوارض شوند در درآمد پیش بینی شده شهرداری تهران از این بابت نقصانی پیدا نخواهد شد زیرا گذشته از آنکه هر ماه تعداد سینماهای جدید افزوده میشود سینماهای تو بنیادی که تا ششماه از پرداخت عوارض معاف بودند بتدریج مهلت شش ماهه آنها تمام میشود و مشمول پرداخت عوارض میگردند.»

نظر شهرداری تهران

بطوریکه ضمن اظهارات مدیر کل وزارت کشور ملاحظه گردید وزارت کشور معتقد است که شهرداری تهران نمیتواند تصویب نامه دولت را اجرا نکند و اصلا حق اظهار نظر در این مورد ندارد.

اما مقامات شهرداری تهران میگویند مطابق بند ۲۶ از ماده ۵۵ قانون شهرداریها وضع عوارض شهر با الغاء آن و همچنین تغییر نوع و میزان عوارض از وظائف خاص شهرداری است و این موضوع را شهرداری بایستی با انجمن شهر و یا در غیاب آن بوزارت کشور پیشنهاد کند اما در مورد اخیر یعنی تقلیل عوارض دریافتی از سینماهای تهران، شهرداری تهران بهیچوجه پیشنهادی بوزارت کشور ننموده است. بهمین مناسبت شهرداری تهران میتواند از اجرای دستور وزارت کشور در مورد تقلیل عوارض فیلمها خودداری کند.

ضمنا در بند ۸ از ماده ٤٥ قانون شهرداریها یکی از وظایف انجمن شهر یا وزارت کشور تصویب لوایح الغاء یا برقراری عوارض ذکر شده است.

مقامات شهرداری تهران همچنین میگویند: علاوه بر آنکه اجرای تصویب نامه دولت از عواید شهرداری تهران بمقدار قابل ملاحظه کم میکند و بنابراین بودجه تصویب شده شهرداری لطمه وارد میسازد فقط طبقه خاصی که صاحبان سینماها هستند از اجرای این منظور منتفع میشوند و مردم شهر نفعی از آن نمیبرند.

اگر اینکار بنفع مردم بود ممکن بود شهرداری تهران بخاطر منافع عمومی از منافع خود صرفنظر کند.

صاحبان سینما چه میگویند؟

واضح است که صاحبان سینماها با نظر وزارت کشور موافق می‌باشند و اصلا صدور تصویب نامه تقلیل عوارض فیلمها بر اثر پافشاری و تقاضای صاحبان سینما بوده است.

آقای اسحق زنجانی رئیس اتحادیه صنف صاحبان سینما و تاتر در این باره بخبرنگار ما اظهار داشت:

کمیسیون نمایشات کشور مانند شهرداری تهران تصور میکرد سینماها منافع زیادی میبرند اما وقتی آمدند و بحساب‌های ما رسیدگی کردند دانستند که ما ضرر میکنیم و بهمین جهت تصمیم بتقلیل عوارض گرفتند.

از ۵ سال باینطرف که تغییرات کلی در وضع سینماها داده شده و دستمزدها، قیمت فیلمها و وسائل نمایش و غیره ترقی کرده هزینه ما هم پنج الی شش برابر شده است.

این قسمت را از روی اسناد بکمیسیون نمایشات ارائه دادیم و تصدیق کردند.

آقای زنجانی سپس اظهار داشت:

طرز وصول عوارض شهرداری تهران بهیچوجه مانند آنچه در کشورهای دیگر عمل میشود نیست.

مثلا در لندن یا پاریس عوارضی که شهرداری میگیرد بر نرخ بلیط سینما اضافه میشود اما در اینجا عوارض از اصل قیمت بلیط گرفته میشود.

البته اینکه گفته میشود در تب سینمای جدید ساخته میشود، باید بگویم که آنها اشخاص پولداری هستند که میآیند و سینما میسازند ولی بعد بسرنوشت مادچار میشوند و ضرر میافتند.

ما هم بامید اینکه وعده داده اند بدرخواست ما رسیدگی شود بکار خود ادامه میدهیم.

ما چه میگوئیم

ما همانطور که قبلا هم نوشتیم انتظار داریم اختلاف نظر بین وزارت کشور و شهرداری تهران هرچه زودتر مرتفع شود. البته مقامات وزارت کشور شایعه اختلاف را تکذیب میکنند ولی در هرحال منکر وجود آن نمیتوان شد. بنظر ما این اختلاف نظر از تفسیر قانون ناشی شده است که وزارت کشور و شهرداری تهران هر یک بنحوی آنرا تفسیر و تعبیر میکنند. ادامه این اختلاف نظر علاوه بر آنکه مصلحت نیست بنفع مردم هم نمیباشد زیرا گذشته از عدم اجرای بعضی قسمتهای آئین نامه نمایشات از طرف سینماها بخصوص در مورد برنامه های کودکان، احتمال دارد این کشمکش بآنجا منتهی شود که مردم بعنی سینما روندگان وجه المصالحه قرار گیرند.

از دالس در عمارت وزارت خارجه پذیرائی

بقیه از صفحه اول

سران شرق و غرب مطرح کند.

ناظرین سیاسی اظهار عقیده می‌کنند یکی از علتی که انجاب کرده دالس شخصا در کنفرانس آینده شورای وزیران پیمان بغداد در آنکارا شرکت کند اینست که میخواهد نظر اعضای پیمان را در این زمینه دریابد.

همچنین گفته میشود که دالس هفته گذشته با یکی از مقامات عالیرتبه اسرائیل در واشنگتن بطور خیلی سری گفتگو کرده و نظر او را در باره نقشه خود و مسافرتش بآنکارا جویا شده است.

منابع مطلع معتقدند که دالس با شرکت خود در شورای وزیران پیمان بغداد میخواهد در اینموقع که ترکیه با تاسیس پایگاه پرتاب موشک در قلمرو خود و کمک اقتصادی و نظامی غیر مستقیم باردن هاشمی موافقت کرده بار دیگر پشتیبانی ایالات متحده را از این پیمان ثابت کند.

حمایت از پیمان‌های دفاعی

اسوشیتدپرس - دمشق - دیشب سخنگوی وزارت خارجه سوریه گفت که دولت امریکا سوریه را اطمینان داده است که آن کشور طی کنفرانس نخست وزیران پیمان بغداد که قرار است در آنکارا منعقد گردد سعی نخواهد کرد بعضویت کامل پیمان بغداد درآید.

این سخنگو گفت که سفارت امریکا در دمشق طی نامه‌ایکه بوزارت خارجه سوریه ارسال داشته متذکر شده که شرکت دالس در کنفرانس آنکارا نباید بعنوان تغییر سیاست امریکا نسبت بپیمان بغداد تلقی شود. نامه سفارت امریکا مشعر است که روابط امریکا با پیمان بغداد بر پایه عضویت آنکشور در کمیته‌های اصلی پیمان بغداد خواهد بود.

سخنگوی مزبور اضافه کرد که نامه سفارت امریکا میگوید که شرکت دالس در کنفرانس آنکارا بعنوان حمایت امریکا از پیمان‌های دفاعی کشورهای آزاد و کسب اطلاعات دست اول در باره فعالیت های چنین پیمانها نهائی است.

نامه سفارت امریکا چند ساعت قبل از ورود سفیر کبیر جدید امریکا بدمشق به وزارت خارجه سوریه ارائه گردیده بود.

حمله روزنامه‌های دمشق

اسوشیتدپرس - دمشق - یکی دو روزنامه جراید سوریه شدیداً بدالس حمله می‌کنند چون بقرار اطلاع دالس قصد دارد در کنفرانس پیمان بغداد بدول عضو پیمان تاسیس پایگاههای موشکی امریکا را بقبولاند.

بسیاری از جراید سوریه این قصد امریکا را تهدید بامنیت سوریه قلمداد کرده‌اند.

سفیر سابق سوریه در آمریکا نیز بدول عربی اخطار کرده است که قبول پایگاه‌ها و موشکهای آمریکا در خاور میانه توسط بعضی کشورها منجمله اسرائیل عواقب بسیار وخیمی در بر خواهد داشت.

وی در یک مصاحبه مطبوعاتی اظهار داشته:

«چنانچه پایگاههای موشکی در خاور میانه تأسیس شود هنگام بروز جنگ تمام این منطقه نابود خواهد شد»

کسب اطلاع

خبرگزاری فرانسه - دمشق - یک منبع مطلع اظهار داشت که سفارت آمریکا در دمشق در تذکاریه‌ایکه بوزارت امور خارجه سوریه تسلیم کرده اطلاع داده است که مسافرت آینده دالس بخاور میانه فقط جنبهٔ «کسب اطلاع» از اوضاع این منطقه را خواهد داشت.

رویتر - دمشق - دولت امریکا امروز بار دیگر تاکید کرد که مسافرت دالس به آنکارا و شرکت در جلسه کنفرانس پیمان بغداد خاطر نشان دادن حمایت آمریکا از این پیمان و پشتیبانی از اقدامات آن میباشد.

یک مقام وزارت امور خارجه سوریه در دمشق اظهار داشت که سفارت امریکا به دولت سوریه طی یادداشتی اطلاع داده است که مسافرت آینده دالس بآنکارا امکان سنگی بیشتری بین امریکا و پیمان بغداد ایجاد نخواهد کرد.

خبرنگار نیویورک تایمز

بقیه از صفحه اول

است» ولی همانطور که نویسنده مقاله در چند سطر پائین‌تر نوشته معلوم میشود که این نظریات را کسانی که در لباس های مبدل و در کوچه‌پس کوچه‌ها و در تاریکی شب با او تماس گرفته‌اند بوی تلقین کرده‌اند و تعداد این اشخاص که بعلت سوابق خود در بازی‌های سیاسی شرکت داده نشده‌اند و بهمین جهت ناراضی هستند کمتر از آن است که نویسنده مقاله تصور کرده است. نویسنده نیویورک تایمز بعدا اضافه میکند که «ملیون طرفدار انقلاب نیستند ولی میخواهند آزادی انتقاد داشته باشند و بتوانند شکایات خود را بگویند» پس کسانی که - نظیر آقای سام پوپ رویتر - مانند قهرمانان داستان‌های پلیسی در تاریکی شب در باره اوضاع ایران مطالعه نمی کنند بخوبی می‌توانند ببینند که کسی مانع شکایت هانشده است.

رویتر بعد مینویسد که دولت ایران تقاضای کمک جدید میکند ولی مخالفین معتقدند که نباید بدولت کمک شود.

اما وقتی از مخالفین، برنامهٔ کارشان را سؤال کردم نتوانستند جواب صریحی بدهند و فقط سعی داشتند که با جملات حساب شده‌ای مرا از نفوذ شوروی بهادر ایران بترسانند»

رویتر بعد مینویسد که درآمد نفت ایران امسال بدویست میلیون دلار میرسد و تقاضای کمک ایران مبنی بر فقر مالی نیست.

درباره توقیفهای اخیر مینویسد که نخست وزیر ایران بمن گفت: «هشتاد نفر دستگیر شده‌اند و مسئولین دیگر اظهار داشتند که این توقیفها از ترس خرابکاری بوده است ولی بعداً روشن شد که اخبار مربوط باین امر اغراق آمیز بوده و در پایان مقاله مینویسد که احتمال میرود مخالفین خود را بدامان کمونیستها بیاندازند در صورتی که این حدسیات و توهمات بهیچوجه با حقیقت وفق ندارد و ایرانی حاضر نخواهد شد خود را بدامان کمونیستها بیندازد.

رفع اختلاف کشاورزان مازندران با اداره ثبت

امروز خبرنگار ما از آقای محمد ذوالفقاری استاندار جدید استان دوم که هنوز در تهران میباشد راجع بمطالعاتی که بعمل آورده است سئوالاتی نمود

آقای ذوالفقاری اظهار داشت پس از عزیمت بمحل ماموریت جدید خود اولین موضوعی را که مورد توجه قرار خواهد داد رفع اختلاف اهالی و کشاورزان مازندران با اداره ثبت است در این باره اعلیحضرت همایونی دستور اکید صادر فرموده‌اند و پس از مذاکراتی که با آقای مجلسی کفیل وزارت دادگستری بعمل آمد قرار شده است وزارت دادگستری یک مامور عالیرتبه برای حل این اختلافات بمازندران بفرستد

در مورد وضع کارگران و کارخانجات استان دوم آقای ذولفقاری اظهار داشت وضع کارخانجات و همچنین امور بهداشتی و فرهنگی استان دوم رضایت بخش است و فقط چون در مازندران آسایشگاهی برای کارگران مسلول وجود ندارد و از طرف دیگر آب و هوا برای استراحت مسلولین مساعد می‌باشد مذاکراتی بعمل آمده که بزودی یک آسایشگاه برای مسلولین ساخته شود.

در مورد اجرای برنامه‌های عمرانی استاندار مازندران اظهار داشت در نظر است یک برنامه نمونه عمرانی با استفاده از اعتبارات بانک عمران و با کمک بنگاه عمران در دشت گرگان بمورد اجرا گذارده شود. این برنامه از هر حیث تازگی خواهد داشت و پس از آنکه در دشت گرگان آزمایش شد در سایر نقاط کشور باجرا گذارده میشود. در مورد راههای بین وزارت راه موعده تکمیل کلیه راههای ناتمام را داده است.

شرفیابی و عزیمت

آقای ذوالفقاری امروز برای کسب اجازه مرخصی و استماع اوامر شاهنشاه شرفیاب شد و احتمال دارد در همین هفته بحوزه ماموریت خود عزیمت کند.

آگهی های تسلیت

در گذشت مرحوم مغفور حاج میراحمد دواچی را بخانواده‌های محترم دواچی و انگجی خصوصا جناب آقای دکتر ابراهیم انگجی و خانم تسلیت عرض نموده بقای عمر و سعادت بازماندگان آنمرحوم را از خداوند بزرگ مسئلت مینمائیم

آ-۲۲۸۷۳ خانواده‌های صفوی - جباری

با نهایت تالم دانشجویان سال چهارم دانشکده داروسازی مصیبت وارده را بخانواده محترم استاد ارجمند جناب آقای دکتر انگجی تسلیت میگویند

آ-۲۲۸٦٥

کارمندان ادارات کل تربیت بدنی و امور تربیتی دانش آموزان در گذشت شادروان مرحومه مغفوره خلد آشیان والده مکرمهٔ آقای حاج ابوالقاسم زاهدی دبیر محترم ورزش را تسلیت عرض نموده بقای عمر و سلامتی فامیل محترم شان را از درگاه باری تعالی خواهانند.

رئیس اداره کل تربیت بدنی و امور تربیتی دانش آموزان

آ-۲۲۹٦۷ دکتر حسین بنائی

مصیبت وارده را بخاندان محترم زاهدی خصوصا آقایان مهندس صادق و امیر خداداد زاهدی تسلیت عرض میکنم آ-۲۲۸۷۹

علی محمد قدسی - محمدحسین قدسی

با نهایت تاسف در گذشت شادروان آقای سید محمود اخوی را بخاندان محترم سادات اخوی خصوصا آقایان جمال و موسی اخوی تسلیت میگوئیم.

محمدتقی طباطبائی - عباس زرگر - احمد عظیمی

حسین فکری آ-۳۲۹۰۷

با قلبی اندوهناک مصیبت وارده را بخانواده‌های محترم یوسفی - اصفهانی بویژه بدوست ارجمندم سرکار سرهنگ مهندس یوسفی تسلیت عرض مینمایم

آ-۲۲۹۲۹ سرهنگ غضائری

با قلبی شکسته و اندوهگین در گذشت استاد بزرگ هنر ابوالحسن صبا را به حضور بانو صبا و سایر بازماندگان و هنرمندان تسلیت عرض می‌نمایم

آ-۲۲۹۲٥ طلعت الزمان

در گذشت آقای علی محمد سلطانی نوری (سالار مجلل) را بعموم بازماندگان آنمرحوم بویژه سرکار سرهنگ ستاد جمشید سلطانی نوری تسلیت عرض می نماید.

آ-۲۲۹۳۳ سرهنگ خاتمی و بانو

با نهایت تاسف فوت مرحومه مغفوره بانو ایران زاهدی را بعموم بازماندگان آنمرحوم بویژه آقای احمد زاهدی صمیمانه تسلیت عرض مینمائیم.

آ-۲۲۸۹۷ حسن نیلی - مهدی نیلی

مصیبت‌های وارده را بتمام فامیل موسویان و منصوری خصوص آقای سید مجتبی موسویان تسلیت عرض میکنم و بقای عمر فامیل محترم را از خداوند مسئلت دارم.

آ-۲۲۸۹٥ فریده موسویان

جناب سرهنگ جمشید سلطانی

خانواده مرحومی خود را در این مصیبت عظمی شریک میداند.

محمدعلی رحیمی - سرهنگ ۲ مهدی رحیمی - ستوان یکم اسمعیل رحیمی

آ-۳۲۹۲۳

مصیبت وارده را بخانواده محترم جلالی بخصوص بجناب آقای آقامحمدباقر جلالی تسلیت عرض مینمایم. آ-۲۲۹۲۱ ناصر مهاجر

در گذشت آقای علیمحمد سلطانی نوری (سالار مجلل) را بخانواده محترم سلطانی نوری و عموم بازماندگان آنمرحوم بویژه سرکار سرهنگ ستاد جمشید سلطانی نوری تسلیت عرض مینمایند

آ-۲۲۹۳۳ رضا امینی - مسعود امینی

جناب سروان هوشبر

با نهایت تاثر فوت مادر عزیزتان را بجنابعالی و بانو تسلیت عرض مینمائیم

آ-۳۲۷٥۲ آبادان - اسماعیل ارژنگی و بانو

آقای سروان زین العابدین هوشبر

مصیبت وارده را با کمال تاسف و تاثر بجنابعالی تسلیت میگوئیم.

حاج عیسی - احمد - دکتر محمود و جلیل رفیع زاده

آ-۲۲۹٦۱

هیئت مدیره شرکت سهامی جهان موتور بدینوسیله فوت والده گرامی آقایان خلیل و پرویز و منوچهر مسکین را تسلیت عرض نموده بقای عمر و سعادت عموم بازماندگان آنمرحومه را از درگاه خداوند مسئلت مینماید آ-۲۲۹٤۷

با کمال تاسف و تاثر در گذشت والده مکرمه آقایان خلیل و پرویز و منوچهر مسکین را بعموم بازماندگان آنمرحوم خصوصا آقای پرویز مسکین تسلیت عرض نموده بقاء و سلامتی همگی را از درگاه خداوند خواستارم

آ-۲۲۹٤۷ کارمندان شرکت سهامی جهان موتور

با کمال تاسف، مصیبت وارده را به آقایان خلیل و منوچهر مسکین خصوصا و سایر بازماندگان تسلیت عرض نموده سعادت و سلامت عموم فامیل را از خداوند متعال خواستارم آ-۲۲۹٤۳ صراف زاده

بمناسبت فوت مرحوم علیین جایگاه آیت... آقای آقا سید عبدالحسین شرف الدین مجلس ترحیمی امشب شب سه‌شنبه از ساعت ٦ تا ۸ بعد از ظهر در مسجد ارک منعقد است امید است آقایان علماء و وعاظ و سایر طبقات بمنظور تعظیم شعائر اسلامی در این مجلس شرکت فرمایند.

الاحقر محمدالموسوی البهبهانی - الاحقر ابوطالب طباطبائی یزدی آ-۲۲۹۱۳

با نهایت تاسف و تاثر فوت مرحومه بیگم جان مسکین والده خود را باطلاع دوستان و خویشاوندان میرساند مجلس ختم مردانه آنمرحومه در روز چهارشنبه ۱۸ دیماه ۳٦ از ساعت ۲ و نیم تا ٥ بعد از ظهر در مدرسه عراقیها واقع در خیابان آناتول فرانس (شرق دانشگاه) و مجلس ختم زنانه در همان روز در منزل شخصی واقع در خیابان رازی (شیخ هادی) مقابل کوچه هاتف منعقد خواهد بود.

خلیل و لیدا مسکین - پرویز و پریدخت مسکین - منوچهر و کیاندخت مسکین - ملکه محبوب - منیره افرا بهجت محبوبیان - هلن فیروزبخش - و خانواده‌های محبوبیان - افرا - محبوب - فیروزبخش - حاج آقاجان کهنیم - و شاهپور برومند آ-۲۲۹٤۹

بخانواده محترم مسکین و عموم بازماندگان آنمرحومه مصیبت وارده را تسلیت میدهیم

الموت لاوالدا یبقی ولاولدا

وفات مرحومه مغفوره عیال مرحوم حاج تقی بیدرمان که از بانوان نیک سیرت و والده آقایان مشهدی ابراهیم بیدرمان و جناب حاج اسماعیل بیدرمان می باشد طلب ترحم نموده بوسیله اعلام میشود مجلس ختم عصر سه‌شنبه فردا مطابق ۱۷ر۱۰ر۳٦ از ساعت سه تا ٥ بعد از ظهر در مسجد فخرالدوله منعقد است بموقع است ذوات محترم آقایان و دوستان و آشنایان باحضور خود طلب مغفرت فرمایند.

آ-۲۲۹۸٥ الاحقر حاجی میرزا خلیل کمره

اشرار زنگنه فارس دستگیر

وقلع وقمع شدند

دستگیر شدگان در یك دادگاه نظامی محاکمه خواهندشد

طبق گزارش تلگرافی خبرنگارما درشیراز که امروز در تهران مورد تائید مقامات مربوطه قرار گرفت بوسیله نیروهای سپاه ۵شیراز سرانجام به عملیات خلاف قانون اشرار زنگنه خاتمه داده شد واین اشرار که مدتها بود بشرارت وسرقت مشغول بودند برای همیشه قلع وقمع شدند.

خبرنگارما درشیراز جزئیات قلع وقمع این اشرار را انطور گزارش داده است.

درمهرماه سال جاری ازطرف ستادارتش دستورسرکوبی وقلع وقمع اشرار بسپاه ۵شیراز داده شد. سپاه ۵ یك ستون مجهز تحت فرماندهی سروان تژند برای سرکوبی اشرار بمحل اعزام و درزد وخورد اولیه سه نفر از اشرار به قتل رسیدند.

ستون مامور به تعقیب اشرار اقدام کرد وسرانجام ۴۸ نفر ازسران اشرار زنگنه را دستگیر وسه نفر از آنها نیز متواری شدند. از ۴۸ نفر بازداشت شدگان سه نفر که بیگناه تشخیص داده شده بودند آزاد شدند وبقیه بشیراز اعزام شدند وبزودی مقدمات محاکمه آنها در دادگاه نظامی انجام میشود وبدینترتیب موضوع عشایر زنگنه که سالیان دراز قسمتی ازمناطق فارس را دچار ناامنی کرده بودند ریشه کن گردید.

این زن را بخانه خود راه ندهید

چندی قبل آقای سروان منصور پازوکی باداره آگاهی شکایت کرد که زنی بنام سرو نازرا که مشغول تکدی در خیابانها بود بارضایت او برای انجام کارهای منزل بخانه برده است.

سرو ناز

درروزهای اول (سرو ناز) باصداقت و سمیت فوق العاده ای مشغول انجام کارهای محوله گردید بطوریکه درظرف این مدت کوتاه موفق شد که اعتماد ساکنین خانه را نسبت بخود جلب کند ولی روز قبل یك دستبند طلا ومبلغ چهار هزار وپانصد تومان پول نقد ومقداری از لوازم منزل او بسرقت رفت و سرو ناز هم ناپدید شده است و رسیدگی باین شکایت بشعبه هشت آگاهی ارجاع شد و آقایان نجفزاده وبینی مامورین آگاهی برای دستگیری وی مشغول تحقیقاتی شدند.

درجریان رسیدگی باین پرونده شخص دیگری بنام آقای علیرضا تدبیری باگاهی مراجعه کرده اظهار داشت:

زن فقیری که از خیابان بعنوان خدمتکار بمنزل برده بود پس از چند روز خدمت مقداری از اثاثیه ووجوه نقد اورا ربوده ومتواری شده است.

پس از رسیدن شکایت جدید ودریافت مشخصات خدمتکار مزبور معلوم شد که این زن همان سرو ناز است که بمنزل آقای سروان پازوکی نیز دستبرد زده است بدنبال این دو شکایت یك مرد عرب بنام سید عبدالهادی شکایت کرد ناز نی بنام (سرو ناز) در یکی از مسافرخانه های تهران آشنا شده واو را صیغه کرده ووی درغیابش کلیه اثاثیه او را از مهمانخانه ربوده است.

این شخص عکسی از سرو ناز را که باخود داشت دراختیار مأمورین گذاشت مامورین آگاهی پس از مشاهده عکس متوجه شدند که صاحب عکس یکی از سارقین پیشینه دار است که بعنوان خدمتکار وارد منازل شده وپس از چند روز توقف وجلب اعتماد ساکنین خانه اموال قیمتی ووجوه نقد را بسرقت میبرد.

مامورین شعبه هشت آگاهی پس از چند روز جستجو سرو ناز را در یکی از خانه های خیابان رباط کریم دستگیر کردند وپس از بازرسی منزل وی قسمتی از اموال آقایان سروان پازوکی وتدبیری کشف وباداره آگاهی حمل شد سرو ناز در بازجوئی سرقت اعتراف کرد وباپرونده امر بمقامات قضائی تسلیم گردید واموال مکشوفه بصاحبانش تحویل شد ولی مردعرب معتقد است «سرو ناز» عیال شرعی اوست واز این جهت باید تکلیفش روشن شود

امروز یکی از مقامات انتظامی بخبرنگارما گفت: مردم باید مراقب باشند واین قبیل اشخاص را بعنوان خدمتکار بخانه های خود نبرند

راننده ای مردی را کشت وچند گوسفند را مجروح کرد

روز گذشته اتومبیل کرایه بشماره ۱۱۸۶۷ درقلهك با یك گله گوسفند تصادف کرده به بیش از پنج گوسفند صدمه زد وسپس درحین فرار با عابری بنام عبدالرضا اکبری ۲۹ ساله تصادف واورا چند متر آنطرفتر پرتاب کرده سپس اتومبیل را درجاده گذاشته خود متواری شد، مصدوم ازطرف کلانتری قلهك به بیمارستان سینا منتقل ودربخش سوانح تحت درمان قرار گرفت، ولی بعلت خونریزی شدید ساعت ۹ بامداد امروز، فوت شد، جنازه به پزشکی قانونی حمل وجواز دفن صادر شد وجریان برای دستگیری راننده تحت تعقیب قرار گرفت.

خلاصه حوادث

صبح امروز پرونده جوانی بنام حمید فرزند حاجی بابا که باتهام اغفال دوشیزه ای بنام گلزار تحت تعقیب قرار گرفته بود مورد رسیدگی قرار گرفت و آقای فشارکی بازپرس ویژه پس از انجام تحقیقاتی قرار دویست هزار ریال وجه نقد دربارهٔ وی صادر کرد.

چون این جوان قادر بسپردن این مبلغ نشد روانه بازداشتگاه گردید.

☆ صبح امروز دختر بچه ۱۱ ساله ای که در نارمك مورد تجاوز یك راننده تاکسی قرار گرفته بود در اداره پزشکی قانونی مورد معاینه قرار گرفت.

جریان برای دستگیری راننده تاکسی که متواریست از طرف ژاندارمری نارمك تحت تعقیب قرار دارد.

☆ بامداد امروز جوانی بنام مهدی فرزند تقی در قلعه مرغی بر اثر آغشته شدن به گازوئیل آتش گرفت و سختی مجروح شد.

* صبح امروز جنازه جوانی بنام رحمت الله فرزند علی اکبر تاجیك که در بیمارستان فیروز آبادی بعلت بیماری داخلی فوت شده بود در اداره پزشکی قانونی مورد معاینه قرار گرفت.

☆ صبح امروز جنازه جوانی بنام پنجعلی فرزند محمدولی که در بیمارستان لقمان الدوله درگذشته بود جهت تعیین علت مرك باداره پزشکی قانونی حمل شد.

* صبح امروز جنازه زن مجهول الهویه ای که در اثر تصادف با اتومبیلی درخیابان فرح آباد درگذشته بود در اداره پزشکی قانونی مورد معاینه قرار گرفت.

☆ صبح امروز جوانی بنام احمد باتهام اغفال دوشیزه ای بنام ترگس ازطرف مامورین کلانتری تجریش دستگیر وبا پرونده امر بدادسرا تحویل گردید.

☆ صبح امروز ماشین سواری کرایه بشماره ۱۰۷۵۷ برانندگی عباس برنجی هنگامیکه از تهران عازم شمیران بوده در نزدیکی عباس آباد بدباش آموزی بنام مهدی چهارسوقی ۱۶ ساله تصادف واو را مجروح کرد.

مصدوم بیمارستان سینا منتقل وراننده بوسیله مامورین ژاندارمری دستگیر گردید.

از فردا

اجناس قاچاق جمع آوری میشود

امروز وزارت گمرکات وانحصارات اعلام کرد که از صبح فردا «هفدهم دی» بیست هیئت مجهز مرکب از نمایندگان قضائی اداره کل گمرك در تهران وهیئت هائی در شهرستانها مشغول بازرسی وجمع آوری کالاهای ممنوع الورود خواهند شد ودارندگان اجناس ممنوعه باید از آخرین فرصت استفاده کرده وتا آخر وقت امروز کالاهای ممنوعی را که برای فروش دارند باداره کل گمرك تحویل نمایند.

درتماسی که امروز خبرنگار ما باروسای صنف خرازی فروش گرفت نمایندهٔ صنف اظهار داشت که این صنف طی نامه ایکه تقدیم دربار شاهنشاهی نموده اند تقاضا کرده اند تا آخر اسفند ماه برای جمع آوری اجناس قاچاق بآنها مهلت داده شود واز طرف دربار نیز نامه ئی دراینباره بوزارت گمرکات نوشته شد.

خبرنگار ما آخر وقت امروز با آقای سرتیپ ضرغام وزیر گمرکات تماس گرفت ودراین باره سئوال کرد. آقای وزیر گمرکات اظهار داشت تاکنون چنین نامه ای باینجانب نرسیده است.

چگونگی قتل متصدی برق در قطار بهشهر

خبرنگار ما از بهشهر گزارش داده است.

دوشب قبل هنگامیکه قطار محلی بهشهر بندرشاه رسید. مسئولین ایستگاه متوجه شدند که غلامحسین درویش زاده متصدی برق قطار که از بهشهر حرکت کرده بود غیبت کرده وازاو اثری نیست مامورین بگمان اینکه نامبرده در بندر گز مانده است باتلفنگرام علت توقف وبراز ایستگاه بندر گز سئوال کردند ولی ایستگاه مزبور پاسخ داد که غلامحسین در آنجا نبوده وبندر شاه آمده است. مسئولین ایستگاه که بادریافت این جواب نگران شده بودند بخانه غلامحسین در بندرشاه مراجعه کردند ولی ساکنین منزل نیز اظهار داشتند که وی هنوز بخانه مراجعت نکرده است. دراین موقع یکی از مامورینی که تحویل وتحول واگنها را بعهده دارد متوجه شد که دیوار یك واگون خون آلود است بلافاصله جریان باطلاع مسئولین ایستگاه بندرشاه رسید ومامورین که احتمال میدادند خطری متوجه غلامحسین شده است فورا باهمان قطار در طول راه بندرشاه ـ بندر گز بجستجوی وی پرداختند وبالاخره در نزدیك پل ۴۱۳ بجسد متلاشی شده غلامحسین برخورد کردند و موضوع را باطلاع دادگستری رساندند وبازپرس وپزشکان قانونی بمحل عزیمت کرده وپس از معاینه جسد وتنظیم صورت مجلس جسد را ببندر شاه حمل کردند.

بطوریکه گفته میشد علت وقوع حادثه این بوده است که غلامحسین درویش زاد در میان راه متوجه شده که سیم چراغهای قطار اتصالی پیدا کرده است وبهمین جهت برای رفع این نقص مشغول کار گردیده وبرای بازدید تسمه ودینام مولد برقی خود را از قطار خارج کرده ودر همین موقع قطار بنزدیك پل ۴۱۳ رسیده وگویا سر غلامحسین بالای پل اصابت کرده ومتلاشی شده وجسد او از داخل قطار بیرون پرتاب گردیده است.

چاه کنی درچاه افتاد

روز گذشته پاسبان شماره ۲۳۰ پاس مسجدشاه بکلانتری ۸ اطلاع داد که علی معینی فرزند صفرعلی ۲۲ ساله ساکن چهارراه مولوی درچاه مسجد شاه سقوط کرده وسختی مجروح شده است مجروح که بوسیله اهالی از چاه خارج شده بود از طرف کلانتری ۸ به بیمارستان سینا منتقل ودربخش سوانح تحت درمان قرار گرفت، حال مجروح رضایتبخش نیست.

تصادف منجر بمرك در جاده چالوس

دیروز کامیون شماره ۱۴۴۸۳ برانندگی سیدمحمد جلالی که از کرج عازم چالوس بود باعابری تصادف وویرا بشدت مجروح کرد.

هویت عابر که پس از چند دقیقه فوت کرد هنوز روشن نشده است.

سیدمحمد جلالی راننده بوسیلهٔ مامورین ژاندارمری دستگیر وتحویل مقامات صالحه گردید.

طرح شکایت

سه کارگر گرمابه از کارفرما در دادگستری

صبح امروز شعبه ۵ دادگاه شهرستان بریاست آقای ندیمی پرونده جالبی را مورد رسیدگی قرارداد شاکیان این پرونده سه نفر کارگر گرمابه باسامی قدرت الله عباسی ـ قاسم شمیان ـ نادعلی عربعلی از صاحب گرمابه ای واقع در دروازه قزوین بعنوان وصول مزایای معوقه خود شکایت کرده بودند طبق تحقیقی که خبرنگارما پیرامون طرح این شکایت بعمل آورده معلوم شد این سه نفر چندی قبل شکایت خود را در دادگاه بخش طرح کردند ومدعی شدند که کارفرما روزانه ۷۰ تا ۷۵ ریال بآنها پرداخته درحالیکه ساعت کار آنها بیش از آنچه در قانون کار معین شده می باشد دادگاه بخش باستناد رای هیئت حل اختلاف بین کارگر وکارفرما که براثر بازرسی اداره کار استان بنفع شاکیان نظر داده بود بنفع این سه کارگر رأی داد وتائید کرد که کارفرما باید مبلغ ۱۶۷۱۵ ریال بابت مزایای کارگری باین سه نفر بپردازد این پرونده پس از چندی از نظر جزائی در دادگاه شعبه ۸ کیفری نیز مورد رسیدگی قرار گرفت وتائید شد ولی چون کارفرما باین رای تسلیم نشد پرونده باسیناف ارجاع گردید ورسیدگی نهائی بر شعبه ۵ دادگاه شهرستان احاله شد. این سه نفر مطالب خود را در دادگاه اظهار داشتند وصدور رای نهائی به خاتمه تحقیقات واظهارات کارفرما موکول گردید.

خبرنگار ما با آقای شریف معزی رئیس اداره کل کار استان تهران تماس گرفت و نامبرده اظهار داشت: برطبق ماده ۱۳ قانون کار رای صادره از طرف هیئت حل اختلاف لازم الاجرا بوده چنانچه طرفین دعوی از اجرای آن خودداری نمایند پرونده امر بدادگستری فرستاده میشود ویرونده فوق از جمله پرونده هائی است که فردا وزارت دادگستری برای اجرای رای صادره مطرح شده است.

تصادفات دراثر بارندگی دیروز

دراثر بارندگی روز قبل ده تصادف وسائط نقلیه منجر بجرح یك تصادف منجر بمرك و ۱۲ تصادف کوچك در تهران روی داد.

درتصادفات مزبور آقایان توفیق نورالهی، احمد تهرانی، حاج محمدمیر محمدی، محمدعلی ربوندی، سیدحسین فرزند ابوالقاسم وبانوان زهرا مقدم، ملوك شیروانی ویك زن مجهول الهویه مجروح وعبدالرضا اکبری فوت کرده است.

مجروحین دربخش سوانح بیمارستان سینا تحت درمان قرار دارند.

پنجمین دوره دوچرخه سواری دور مصر

چرا ایران دراین مسابقه شرکت نکرد؟

پنجمین دوره مسابقه دوچرخه سواری دور مصر که در محافل ورزشی دارای اهمیت فوق العاده میباشد ومیتوان آنرا برابر مسابقات جهانی دانست روز یکشنبه آینده در آن کشور انجام میشود وخط سیر آن شروع از شهر «القصر» (لوکسور) وپایان آن در قاهره میباشد.

روز گذشته تیم دوچرخه سواری شوروی نیز برای شرکت دراین مسابقه وارد قاهره گردید.

بطوریکه خبرنگار ورزشی ما اطلاع میدهد فدراسیون دوچرخه سواری ایران که چندی قبل اعلام کرده بود دراین مسابقه شرکت خواهد کرد دراین مسابقه شرکت نمی کند چون فرصت این کار را ندارد زیرا تاکنون تیم ایران را برای مسابقه مزبور آماده نکرده است.

مسابقات پینك پنك دبیرستانهای دختران

مسابقات پینك پنك دبیرستانهای دختران تهران از روز جمعه ۲۰ دیماه دردوحوزه دبیرستانهای انوشیروان دادگر ونوربخش انجام خواهد شد.

مسابقه دوصحرانوردی

مسابقه دوصحرانوردی تیپ یکم پیاده بهلوی بمسافت ۵ کیلومتر باشرکت ۱۶۰ نفر از دوندگان ساعت ۵ بعدازظهر روز ۵ شنبه ۱۹ دیماه انجام خواهد شد خط سیر این مسابقه از ورزشگاه امجدیه خیابان تخت جمشید چهارراه کالج خیابان بهجت آباد خیابان تخت جمشید چهارراه روزولت از جنب سفارت آمریکا خواهد بود وبورزشگاه امجدیه ختم خواهد شد.

اختلاف نظر شورایعالی و هیئت مدیره

اختلاف نظر شورایعالی وهیئت مدیره شرکت ملی نفت در باره افزایش قیمت نفت در جلسه آینده شورایعالی مطرح خواهد شد

دعوت از شورایعالی برای رسیدگی ببودجه شرکت

روابط بین شورایعالی وهیئت مدیره شرکت ملی نفت ایران پس از استیضاح آقای دکتر پیرنیا ازدولت ورای سکوت مجلس شورایملی وارد مرحله تازه ای گردیده است.

آقای دکتر پیرنیا که خود عضو شورایعالی نفت میباشد وازطرف مجلس شورای ملی باین سمت انتخاب گردیده است دولت را بعلت گران کردن قیمت مواد نفتی استیضاح کرد.

آقای دکتر صدیق سناتور که عضو دیگر شورایعالی نفت میباشد نیز با گران کردن قیمت نفت مخالف میباشد وبهمین جهت است که معلوم نیست روابط بین شورایعالی وهیئت مدیره شرکت ملی بچه صورتی درخواهد آمد.

آقای دکتر پیرنیا امروز دراین مورد خبرنگار ما گفت:

جواب دولت باستیضاح، اینجانب را بهیچوجه قانع نکرد درست است که دولت به بند اول ماده ۴۲ اساسنامه شرکت ملی نفت استناد کرده وهیئت مدیره را در هر گونه بالا وپائین بردن قیمت مواد نفتی مجاز دانست ولی همانطور که در اظهارات خود در مجلس اشاره کردم تصویب خط مشی عمومی شرکت ملی نفت باشورایعالی میباشد ومدیهی است که تغییر قیمت مواد نفتی نیز شامل این اصل میشود وجزو خط مشی عمومی شرکت است.

آقای دکتر پیرنیا سپس گفت در اولین جلسه شورایعالی نفت که تشکیل شود بنده این اختلاف نظر را مطرح کرده وتقاضا خواهم کرد که شورایعالی دراین باره اظهار نظر نماید که آیا همانطور که دولت معتقد است هیئت مدیره شرکت باستناد بند اول ماده ۴۲ اساسنامه مجاز ببالا بردن نرخ مواد نفتی بوده یا اینکه بعقیده بنده تخطی از خط مشی شرکت که تغییر نرخ مواد نفتی هم جزو آنست مشورایعالی حق میدهد که هیئت مدیره را بسبب اقدامی که کرده است مورد انتقاد قرار دهد، بدیهی است هر نظریکه شورایعالی بدهد قابل قبول است آقای دکتر پیرنیا سپس گفت گرچه اکنون بین شورایعالی وهیئت مدیره اختلاف نظر پیدا شده است ولی این اختلاف نظر بهیچوجه مانع پیشرفت کارها وبرنامه های عمومی شرکت ملی نفت نبوده وشورایعالی دست باقدامیکه باعث وقفه واخلال در کارهای شرکت باشد نخواهد زد.

نظر دادستان کل

خبرنگار نفتی ما گزارش میدهد که چون اختلاف بین شورایعالی و هیئت مدیره شرکت ملی نفت جنبه حقوقی پیدا کرده ودرمجلس اعلام شد که هیئت مدیره حق تفسیر قانون را نداشته و به استناد بند اول ماده ۴۲ اساسنامه مجاز به گران کردن قیمت نفت نبوده است لذا دراولین جلسه شورایعالی که دادستان کل کشور هم عضویت آنرا دارد این موضوع مطرح بحث قرار خواهد گرفت واز آقای دادستان کل سئوال خواهد شد که آیا هیئت مدیره حق چنین عملی را داشته است باطبق ماده دیگر اساسنامه که تصویب خط مشی عمومی شرکت را از اختیارات شورایعالی دانسته است دست بیك عمل غیرقانونی زده است، البته بدیهی است که نظریه آقای دادستان کل باوجود موثر بودن یك نظریه قطعی نمیتواند باشد چون حق تفسیر قوانین با مجلس شورایملی است

اظهارات انتظام

آقای عبدالله انتظام رئیس هیئت مدیره شرکت ملی نفت در جواب سئوال خبرنگار ما درباره این اختلاف گفت: بنظر ما مطلب روشن است وبالا وپائین بردن قیمت نفت ارتباطی بخط مشی عمومی شرکت ندارد.

آقای انتظام سپس گفت تا دو هفته دیگر از شورایعالی برای تشکیل جلسه دعوت خواهد شد ولی این دعوت ربطی به موضوع گران کردن قیمت نفت ندارد ملکه برای رسیدگی ببودجه سال آینده شرکت میباشد ولی اگر یکی از آقایان اعضای شورایعالی موضوع مزبور را پیش بکشد البته درباره آن صحبت خواهد شد.

دنباله خبرهای خارجه

پیشرفت سریع فرزند میکویان

مسکو روزنامه ستاره سرخ ارگان رسمی وزارت دفاع شوروی درشماره دشب خود نوشته است که فرزند میکویان معاون نخست وزیر شوروی مانند فرزند مفقود الاثر استالین بسرعت مدارج ترقی را در نیروی هوائی شوروی طی میکند

فرزند میکویان اکنون درجه سرهنگ تمامی دارد وبا در نظر گرفتن سرعتی که در کسب این درجه بخرج داده انتظار میرود بزودی بمقام عالی در نیروی هوائی نائل شود

«سلب» شمالی استقلال خود را اعلام کرد

جاکارتا ـ فرماندار سلب شمالی یکی از نواحی اندونزی که با دولت مرکزی مخالفت میکند امروز اعلام کرد که روابط خود را بامقامات ماکاسار که از دولت مرکزی طرفداری میکند قطع کرده است.

فرماندار سلب شمالی اظهار داشت که این ناحیه دیگر هیچگونه روابط اداری ومالی بامقامات ماکاسار ندارد:

ماکاسار پایتخت رسمی ایالت سلب شمار میرود. فرماندار سلب دکتر مانوپو اعلام کرد که ناحیه منادو ازاین پس پایتخت مستقل سلب بشمار میرود.

دراین ضمن اطلاع رسیده است که ستادارتش اندونزی درجاکارتا فرماندار نظامی سلب شمالی ومرکزی را احضار کرده است.

لایحه موافقت نامه مرزی ومالی ایران وشوروی تصویب شد

ساعت ۹ بامداد امروز کمیسیون خارجه مجلس سنا تشکیل شد ریاست جلسه را آقای حکیم الملك عهده دار بود.

آقای مشفق کاظمی معاون وزارت امور خارجه حضور داشت، ابتدا لایحه مربوط بایرانیانیکه ترك تابعیت کرده اند مطرح شد وتصویب رسید وسپس لایحه مربوط باصلاح مواد ۲ و ۱۰ قانون ورود واقامت اتباع خارجه مطرح وتصویب شد درپایان جلسه لایحه موافقتنامه مرزی ومالی ایران وشوروی مطرح گردید وبا تغییراتی که درعنوان لایحه داده شد مورد تصویب قرار گرفت.

رسیدگی بتقاضای ترفیع سردفتران

دومین جلسهٔ کمیسیون ترفیع سردفتران باحضور آقایان غلامرضا فولادوند مدیر کل ثبت وسیدهاشم مفخم و مهدی مولوی مستشاران دیوان کشور تشکیل شد.

دراین جلسه نسبت به پنجاه وشش تقاضا که ازطرف سردفتران شهرستانها رسیده بود رسیدگی وباچند تقاضای آن موافقت گردید.

باین ترتیب تاکنون کمیسیون ترفیع سردفتران از ۳۶۰ تقاضا ترفیع که ازطرف سردفتران شهرستانها ارسال شده بصد وهفتاد وپك تقاضای رسیدگی وباتعدادی از آنها موافقت کرده است.

رکورد جدید صادرات نفت ایران

لندن ـ محصول سالیانهٔ نفت جهان در ۱۹۵۷ بحد نصاب جدیدی رسیده و بالغ بر ۸۸۰ میلیون تن گردید امامیزان افزایش سالیانهٔ آن درعرض ۵ سال اخیر از همه سال کمتر بوده است.

این حقایق را اخیرا سرویس مطبوعاتی نفت درلندن منتشر کرده که نشان میدهد که محصول نفت جهان آزاد طی سال گذشته تقریبا چهاردرصد ترقی کرد.

محصول نفت خاورمیانه در ۱۹۵۷ به ۱۱۷ میلیون تن رسید. محصول ایران در کورد سابق را که بالغ بر ۴۲٫۲۵ میلیون تن ومتعلق به ۱۹۵۰ بود شکسته وبه ۳۵٫۵ میلیون تن رسید. عربستان سعودی وکویت که فعلا بزرگترین تولید کننده نفت دراین منطقه اند نیز کوردهای سابق را شکستند ولی محصول نفت عراق بعلت خسارتی که به لولهٔ نفت شرکت نفت عراق وارد شده تنزل یافت.

سرویس مطبوعاتی نفت نظری بآینده افکنده ومیگوید طبق تخمین مقامات مسئول درعرض سال جاری صدی شش بمیزان مصرف جهان آزاد افزوده خواهد گردید

اقتصاد در اسلام

درجلسه امروز کنفرانس اسلامی لاهور نماینده ایران درباره رویه اسلام نسبت بعلم نطق جالبی ایراد کرد

نمایندگان کشورهای شرکت کننده در کنفرانس بین المللی اسلامی لاهور دیروز ازمناطق تاریخی درداخل وخارج لاهور منجمله مقبره جهانگیر امپراطور سابق هند ومقبره ملکه نورجهان بازدید کردند.

بعدازظهر دیروز ازطرف اهالی لاهور ضیافتی بافتخار نمایندگان مزبور در باغ معروف شاله مار برپا گردید وشب نیز ضیافت شامی از طرف تشکیل دهندگان کنفرانس لاهور بافتخار نمایندگان داده شد ازامروز جلسات کنفرانس بین المللی اسلامی لاهور مجددا بطور مرتب تشکیل میشود.

درجلسه امروز موضوع اقتصاد در اسلام مخصوصا مسئله مالکیت مطرح گردید ونمایندگان عربستان سعودی ـ مصر سوریه ـ فرانسه وسیلان دراین مذاکرات شرکت نمودند.

درجلسه پریروز که بحث درباره رویه اسلام نسبت بعلم اختصاص داشت استاد فروزانفر نماینده ایران نطق جالبی ایراد کرد وضمن آن گفت یکی ازعلل رشد فرهنگی اسلام رویه صمیمانه آن نسبت بعلوم ودانشمندان بوده است.

تفسیر پارلمانی

بقیه ازصفحه اول

رهبری حزب مسلم شد ولی اعضای کمیسیون تدوین اساسنامه قرار گذاشتند که موجودیت حزب را همچنان حفظ کنند ودرصدد تعیین رهبر جدیدی برآیند.

درهمان جلسه پیشنهاد شد که از آقای دکتر اقبال نخست وزیر برای قبول رهبری حزب دعوت شود.

هنوز اطلاع درقبال این پیشنهاد اظهار شده که دعوت از نخست وزیر برای رهبری حزب صورت مناسبی ندارد وچنانکه این فکر پخته شد طبق اصولی است که دکتر اقبال ماقبول مرامنامه واساسنامه بعضویت حزب درآید وآنگاه ازطرف شورای مرکزی بارأی مخفی برهبری انتخاب گردد دراین چند روزه اسامی چند نفر از رجال ومعارف نیز بعنوان رهبر ان احتمالی حزب با کثریت درپاره ای محافل برده میشود که چون هنوز از حدود شایعه تجاوز نکرده نمیتوان درباره آن بحث کرد.

فعلا فکر تشکیل حزب با کثریت بادقت وعلاقه تعقیب میشود ولی موضوع رهبری حزب تاکنون حل نشده ومعلوم نیست بالاخره «باز» برهبری حزب اکثریت بر سر که خواهد نشست.

وجود سارق درخانه ای تلفونی باطلاع کلانتری رسید

ساعت چهارونیم بعدازنیمه شب گذشته ازمنزل آقای مستوفی واقع درخیابان پهلوی بکلانتری تجریش تلفنی اطلاع داده شد که عده ای سارق بمنزل آنها رفته و مشغول جمع کردن اثاثیه وحمل آنها میباشند آقای سرهنگ غفاری رئیس کلانتری شخصا بمحل رفت وسارقین بمحض ورود نامبرده ازدیرستانی که مجاور منزل بود فرار کردند. مقدار زیادی فرش واثاثیه خانه که توسط سارقین بسته بندی شده بود ازداخل وخارج خانه بدست آمد وفعلا جریان برای دستگیری سارقین در کلانتری تحت رسیدگی است.

کمك بزلزله زدگان غرب بوسیله کانون روزنامه نگاران ایران

بقراریکه ازکانون روزنامه نگاران اطلاع میدهند تا ظهر امروز مردم نیکوکار تهران جهت شرکت در واریزه کانون روزنامه نگاران ایران مبلغ ۱۸۸۷۰۰۰ ریال بشرح زیر کمك کرده اند

آقای محمدعلی مسعودی	۵۰۰۰ ریال
« منوچهر شاهرخ	۱۰۰۰۰ «
« بیجانیان مدیر تراول آژانس	۱۰۰۰۰ «
« مهندس کیوانی مدیر ایران رأه	۱۰۰۰۰ «
شرکت رامسر	۵۰۰۰ «
شرکت اسفالت ایران	۵۰۰۰ «
شرکت اورانیوم	۵۰۰۰ «
آقای استارك مدیر شرکت لانا	۲۰۰۰۰ «
آقای مهندس کیوان	۵۰۰۰ «
آقای مهندس ناصح	۵۰۰۰ «
آقای مهندس غلامرضا باسری	۵۰۰۰ «
آقای هاملت اوهانیان	۵۰۰۰ «
آقای ویلز مدیر شرکت هوختیف	۱۰۰۰۰ «
آقای تراب وبانو	۲۰۰۰۰ «
شرکت لوزار	۳۰۰۰۰ «
شرکت تجارتی ایران ناسیونال	۳۰۰۰۰ «
شرکت ماه	۵۰۰۰ «
آقای فیروز مارون وبانو	۱۰۰۰۰ «
دکتر مصطفی الموتی	۲۵۰۰ «
آقای تقی موسوی	۲۵۰۰ «
« علی رضائی	۲۵۰۰ «
شرکت ایران وغرب	۲۰۰۰۰ «
آقای ابراهیم قوام	۱۰۰۰۰ «
« افلاطون شاهرخ	۵۰۰۰ «
آقای مراد اربه	۳۰۰۰۰ «
« اردشیر گودرز	۲۵۰۰ «
« بازرگان	۱۰۰۰۰ «
« منصوریان	۱۰۰۰۰ «
« حاج میرزا عبدالله مقدم	۲۰۰۰۰ «
« جورابچی مدیر اوربات سویس	۱۰۰۰۰ ریال
آقای ارباب گیو	۱۰۰۰۰ «
« پورمظفریان	۵۰۰۰ «
« احمد جواهری	۲۵۰۰ «
ایشان توسط پیشکاری دارائی تهران	۶۵۰۰۰۰ «
آقای کشفی وبانو	۶۲۰۰۰۰ «
آقای لطف الله ترقی وبانو	۱۰۰۰۰ «
« صمد کشفی	۱۰۰۰۰ «
« جعفر اتحادیه وبانو	۱۰۰۰۰ «
« صمد کشفی وبانو	۱۰۰۰۰ «
« موسی ویرداران	۱۰۰۰۰ «

دکتر امینی

بقیه ازصفحه اول

مردم آزادیخواه جهان بخود آیند و آمریکا هم از گرفتار شدن بیك حادثه «پرل هاربور» دیگر نجات یابد.

سفیر کبیر ایران دربار مراقبت اقتصادی شرق وغرب اظهار نگرانی کرد وگفت باید دید که امریکا در مقابل اقدامات شوروی در آسیا خاورمیانه وافریقا بچه عملی دست خواهد زد.

وی گفت کمونیسم بین المللی از فقر مردم کشورهای عقب افتاده حداکثر استفاده را بنفع خود میکند وتا دنیای آزاد برای بالا بردن سطح زندگی این مردم وتامین حداقل شرائط زندگی باقدام موثری مبادرت ورزد این مردم چاره ای جز توسل بدنیای کمونیست نخواهند داشت.

آقای دکتر امینی افزود که نظر او یکی از نقاط ضعف سیاست خارجی امریکا این بوده که کمك امریکا بکشورهای دیگر دوام نداشته ودولت امریکا از تمایلات بعضی از مللیکه از کمك مادی ومعنوی امریکا برخوردار شده اند استفاده نکرده است.

سفیر کبیر ایران خاطر نشان ساخت که کمك نظامی امریکا باین نواحی تنهائی در دراچاره نمیکند و کمك اقتصادی امریکا نیز از لحاظ کمیت کافی نبوده است.

وی در پاسخ یك سئوال گفت تا کیاست ودرایت میتوان مسائل خاورمیانه را حل کرد.

آقای دکتر امینی افزود که تصمیم دالس وزیر امور خارجه امریکا مبنی بر شرکت در جلسات بیست وهفتم ناسی ام ژانویه شورای وزیران خارجه پیمان بغداد بدون شك جان تازه ای بکالبد پیمان خواهد دمید واظهار امیدواری کرد که امریکا عضویت دائمی پیمان را مورد قبول قرار دهد.

آقای دکتر امینی ضمن اشاره باوضاع فلسطین گفت دولت اسرائیل بایستی مقررات مربوط بازگشت آوارگان فلسطین را بمنازل اولیه شان مورد قبول قرار دهد.

زیرا بی تکلیف گذاشتن این آوارگان برای منظورهای سیاسی جرم محسوب میشود.

هیلاری ، فاتح قطب جنوب بازمیگردد

هیئت انگلیسی دکتر فوش هنوز ۶۰۰ کیلومتر باقطب فاصله دارد و وضع آن باعث نگرانی شده است

سر ادموند هیلاری

اوکلند- سر ادموند هیلاری فاتح قطب جنوب بوسیله رادیو اطلاع داد که یك هیئت سیاح انگلیسی برهبری دکتر- ویویان فوش هنوز ۶۰۰ کیلومتر از قطب جنوب فاصله دارند این هیئت نیز مانند سر ادموند و همراهان زلاندی رو بسوی قطب رهسپارشد . هیلاری چندروز قبل موفق شد بقطب جنوب برسد وبافتخار بزرگی نائل گردد.

هیئت فوش که از سیاحان انگلیسی تشکیل شده در نظر دارد با گذشتن از قطب جنوب از یك قاره بقاره دیگر برود. این هیئت بوسیله رادیو با هیلاری در تماس می- باشد و از راهی درست مخالف با راهی که سر ادموند هیلاری و همراهانش پیموده اند بسوی قطب جنوب در حرکت میباشد.

هیلاری ضمنا خبر داد که بوسیله یك هواپیمای امریکائی به پایگاه «مك موردو سوند» مراجعت خواهد کرد. این همان پایگاهی است که ۴۶ سال قبل اسکات سیاح انگلیسی مسافرت خود را بقطب جنوب از آن آغاز کرد.

نگرانی برای فوش

هیلاری پس از بازگشت بناحیه ای که بنام نقطه ۷۰۰ معروف می باشد درنظر دارد دسته فوش را درمیان راه پر پیچ و خم فلات قطب رهبری کند . وی از اینکه این هیئت هنوز نتوانسته خود را بقطب برساند نگران می باشد.

هیلاری خاطر نشان ساخته که از ماه آینده آب و هوا و شرائط جوی در قطب جنوب سخت تر خواهد شد و بهمین جهت لازمست که هیئت فوش هرچه بیشتر در کار خود تسریع کند . ارتفاع توسط فلات قطب از سطح دریا ۸٫۰۰۰ پا و درجه حرارت آن در حال حاضر ۳۰ درجه زیر صفر است .

(آسوشیتدپرس)

دنباله خبرهای خارجه

هدایای عبدالناصر برای داماد غنا

اکرمه جمال عبدالناصر رئیس جمهوری مصر بمناسبت عروسی نکرومه نخست وزیر کشور غنا بایك دوشیزه مصری جواهراتی گرانبها بعنوان هدیه برای او فرستاده است .

نکرومه چندی پیش شخصی را بمصر فرستاد تا دوشیزه مزبور را که برازنده و فراخور حال او باشد پیدا کند .

این شخص نیز سه نفر دوشیزه مصری را باخود بکشور غنا برد و یکی از آنها بنام فتحیه هلن رنتزك مورد پسند نکرومه واقع شد و مراسم عروسی چندروز قبل در اکره صورت گرفت (رویتر)

مردی که گنجی درشکم خود داشت

لندن- دیروز یك مرد ۵۴ ساله که از چندی پیش احساس ناراحتی شدیدی میکرد دوا بدا میل بخوردن غذا نداشت در یکی از کلینیك های «سدفیلد» بستری شد پس از عکس برداری از معده وی وجود مقدار زیادی فلزات در شکم او ثابت گردید. بلافاصله تحت عمل جراحی قرار گرفت و پس از عمل از شکم وی ۲۷ ماسوره آهنی، چهارصد عدد سکه بارزش ۲۳۰۰ فرانك و مقادیر زیادی مبیخ بیرون آورده شد

(خبرگزاری فرانسه)

پالایشگاه هلندی در اردن

عمان- یك هیئت نمایندگی از طرف کمپانی ست هلند برای مطالعه درباره پروژه ساختمان پالایشگاهی در اردن هاشمی وارد عمان شد. مذاکرات این هیئت با کارمندان وزارت اقتصاد ملی اردن از امروز آغاز گردید.

(خبرگزاری فرانسه)

تمام مردم یك زن را دوست داشتند

رم- دیشب یکی از شب های نادری بود که تمام اهالی ایتالیا فقط یك زن را دوست داشتند.

این زن بفانا، زنی است با گونه های فرورفته بینی برگشته و گیسوان ژولیده و کم پشت ولی قلبی مهربان در درون سینه اش میطپید.

تمام کودکان همانطور که بوجود بابا نوئل معتقدند یقین دارند در این شب بفانا سوار بر یك چوب جارو از آسمان بزمین میآید و برای بچه های خوب اسباب بازی میآورد بدین ترتیب در این سرزمین بچه ها کریسمس را دو بار جشن میگیرند.

(آسوشیتدپرس)

رئیس جمهور لهستان از آزادی مذهب دفاع کرد

ورشو- الکساندر زاورسکی رئیس جمهور لهستان روز گذشته اظهار داشت که معتقدین بمذهب در این کشور باید از آزادی اعتقادات مذهبی برخوردار باشند .

وی که در جلسه مقدماتی کمیته اتحاد ملی لهستان سخنرانی میکرد تأکید نمود اختلافاتی که از این لحاظ بین ملت لهستان بوجود آمده باید بکلی ریشه کن شود و در ماه آینده که انتخابات عمومی انجام خواهد شد رأی دهندگان لهستان باید با اعتماد بحزب کمونیست بحوزه های انتخاباتی رجوع کنند .

رئیس جمهور لهستان گفت همان آزادی که سال گذشته در انتخابات عمومی لهستان بود امسال نیز رعایت خواهد شد ولیست کاندیداهای انتخاباتی باهمکاری حزب کمونیست وسایر احزاب کشور تهیه خواهد شد.(روتر)

خودکشی بچه های عاشق

فلوریدا- دو عاشق جوان که نتوانستند بآرزوی خود نائل آیند و والدین آنها باازدواجشان مخالفت میکردند باین نتیجه رسیدند که دنیا ارزش زنده بودن ندارد و باید خودکشی کرد لذا در اتومبیل نشستند و پسرك بسوی یك تیر چراغ برق آهنی باسرعت تمام راند ولی اتومبیل قبل از رسیدن به تیر لغزید و به تیر نگرفت و پس از طی مسافتی به یك درخت کهنسال خورد جلوی اتومبیل خرد شد و در نتیجه تصادف تمام دندانهای پاولا دخترك زیبای ۱۴ ساله و موطلائی در دهانش ریخت و زخمهای شدیدی بصورت و سر او وارد آمد ولی آلفرد پسر ۱۸ ساله هیچ آسیبی ندیده است

فعلا پاولا در بیمارستان و آلفرد در زندان است (اسوشیتدپرس)

کلیسای مونتگمری آتش گرفت

لندن- شب گذشته کلیسای معروف سنت مارك واقع در ناحیه جنوب شرقی لندن آتش گرفت و خسارت نسبتا زیادی وارد آورد کلیسای سنت مارك اکنون برای بار دوم است که آتش میگیرد این کلیسا یکبار دیگر نیز چند سال قبل آتش گرفت و خسارت هنگفتی ببار آورد

کلیسای سنت مارك بنام کلیسای مونتگمری هم معروف است چون فیلد مارشال مونتگمری هنگامیکه پدرش متولی کلیسا بود در آنجا متولد شد

متولی فعلی کلیسا گفت یقینا آتش سوزی عمدی بوده است پلیس مشغول تحقیقات است و چند نفر دستگیر شده اند.

نهر شراب

برنو- یك کامیون بزرك ایتالیائی که کرایا (لیکور قوی ایتالیائی) حمل میکرده هنگام عبور از یك سربالائی لغزید و واژگون شد.

در نتیجه ۲۵۰۰ گالن لیکور خالص از دامنه سرازیر شده و در نهر آبی که قدری پائین تر واقع بود و آب در آن نبود ریخت چند نفر از ساکنین دهکده مجاور که لب نهر بودند بجای استفاده از فرصت خود را از مهلکه نجات دادند.(اسوشیتدپرس)

برای بهبود روابط آلمان و شوروی

دیروز در مهمانی که بافتخار هشتادو دومین سال تولد دکتر ادنائر برپا شده بود صدراعظم آلمان غربی مدتی با سفیر کبیر شوروی بطور دوستانه مذاکره کرد

بقرار اطلاع صدراعظم آلمان غربی سفیر کبیر شوروی گفته است که روابط شوروی و آلمان غربی رو بسردی رفته و باید برای رفع آن چاره ای اندیشید هنگامیکه سفیر کبیر شوروی مجلس مهمانی را ترك میکرد بخبرنگاران اظهار داشت که از مذاکرات خود با صدراعظم آلمان غربی رضایت کامل دارد.

«کامنولث» درحال اضمحلال

نایروبی- وزیر کار کنیا شب گذشته طی نطقی اظهار داشت که تشکیلات کامنولث در شرف اضمحلال و از هم پاشیدن است زیرا انگلستان همیشه حداقل مساعی خود را برای انجام نظریات کشورهای عضو در بزرگترین فرصت بکار برده است .

وی گفت ظاهرا انگلستان علیرغم جدائی مصر، هند و ایرلند از امپراطوری نمیخواهد از تاریخ پند بگیرد و هنوز مایل است دسته کوچکی از اروپائیها تسلط و امتیاز سفیدپوستان را در کشورهای افریقائی حفظ نمایند اما باید دانست که زندگی بشر سالها است که این امتیازات را دور انداخته است .

وی گفت عناصر افراطی اعضای اروپائی مجلس کنیا باید مسئولیت مخالفت اهالی افریقائی را با قانون اساسی لزکرویلر قبول کنند .

اخیرا بویلر میخواست تعداد اعضای افریقائی مجلس کنیا را از هشت تا ۱۴ نفر افزایش دهد اما اعضای اروپائی مجلس مذکور با این نظر به مخالفت کردند

باران سدها را شکست

ژوهانسبورگ- بارندگیهای شدید در نواحی رودسیای جنوبی و افریقای جنوبی شش سد بزرك را ویران کرده و موجب براه افتادن سیلابهای عظیم گردیده است . (روتر)

مسئله پایتخت اروپای کوچك

پاریس- وزرای خارجه شش کشور عضو اروپای کوچك امروز در پاریس تشکیل جلسه میدهند تا درباره بن بستی که پیرامون تعیین پایتخت این اتحادیه بوجود آمده با یکدیگر مذاکره نمایند .

تاکنون تعصبات ملی از اتخاذ تصمیم جهت تعیین محلی بعنوان مرکز مازار مشترك که از اول سال مسیحی جاری رسمیت یافته جلوگیری کرده است.

تاکنون محلهائی که برای این منظور اسم برده شده اشتراسبورك بروکسل وسیلان بوده است اما ظاهرا دولت فرانسه مایل است که پایتخت اروپای کوچك در نزدیکی پاریس باشد.

کنفرانس امروز که بریاست پلاوزیر امور خارجه ایتالیا تشکیل شده و دو روز طول خواهد کشید باید این مشکل و همچنین مسئله تقسیم پست دائمی را بین کشورهای عضو حل کند

(روتر)

پای پیاده بابار هدایا

ناپل- بعلت اعتصاب کارگران حمل و نقل در ناپل پدر و مادر هائی که برای شب دوازدهم سال جهت فرزندان خود هدیه خریده بودند ناگزیر شدند هدیه ها را بخود آویزان کرده و پیاده بطرف منازل خود عازم شوند و این امر منظره جالبی را در شهر بوجود آورده بود . (روتر)

آمار هوائی

آمار هوائی ۱۵ دی ماه ۱۳۳۶ از اداره کل هواشناسی

ساعت شش و نیم صبح	۶٫۲	درجه زیر صفر
« ۱۲٫۳۰	۸٫۴	درجه بالای صفر
« ۱۸٫۳۰	۶٫۲	درجه بالای صفر
حد اکثر	۹	درجه بالای صفر
حد اقل	۳٫۵	درجه بالای صفر

مقایسه: درجه حرارت تهران نسبت بروز قبل صبح ۵ درجه و ظهر ۲٫۶ درجه و شب ۱٫۲ بیشتر بوده است .

حداکثر حرارت نسبت به روز قبل ۲٫۴ کمتر بوده است .

گرمترین و سردترین نقاط : در ۲۴ ساعت گذشته طبق آمار هواشناسی کشوری (مهرآباد) گرمترین نقاط ایران بوشهر ۲۲ درجه و سردترین نقاط کرمان ۸ درجه زیر صفر بوده است.

پیشگاه مبارك اعلیحضرت همایون شاهنشاهی

بر اثر اعمال نفوذ یکی از متنفذین شاه آباد غرب ساختمانیکه مدت سی سال محل کسب اینجانب بوده اخیرا بدارائی واگذار شده و در نتیجه اینجانب با دمس عائله ام سرگردان و از هستی ساقط شده ایم. تاکنون چندبار بمقامات مختلف عرضحال داده و دادخواهی نموده و حتی ده شبانه روز در تلگرافخانه متحصن شده ام ولی هنوز نتیجه نگرفته ام اینك از پیشگاه مبارك شاهنشاه معظم تقاضای عاجزانه دارم بوزارتین دادگستری و دارائی اوامر ملوکانه شرف صدور یابد که بکار فدوی رسیدگی و از فلاکت و سرگردانی نجاتم دهند

شاه آباد غرب - علی مخملی

آ-۳۲۶۷۱

تعویق روز جشن شورای زنان

چون روز چهارشنبه هیجدهم دیماه با واریته روزنامه نگاران مصادف گردیده است شورای زنان ایران از کلیه مدعوین محترم تمنا دارد بجای روز چهارشنبه هیجدهم روز پنجشنبه نوزدهم در همان ساعت در طالار فارابی حضور بهمرسانند.

آ-۲۲۸۸۳

آگهی دعوت صاحبان سهام

بدینوسیله از آقایان صاحبان سهام شرکت سهامی صنایع پارس و آمریکا دعوت میشود که در جلسه مجمع عمومی فوق العاده که ساعت پنج بعد از ظهر روز پنج شنبه دهم بهمن ماه ۱۳۳۶ در محل شرکت تشکیل میشود حضور بهمرسانند.

دستور جلسه:

۱- ازدیاد سرمایه

۲- تغییر بعض مواد اساسنامه

شرکت سهامی صنایع پارس و آمریکا

آ-۲۲۸۷۱

جناب آقای دکتر اقبال نخست وزیر محترم

احتراما شمانمایندگی از طرف خلیفه بزرك ارتدکس مقیم اسلامبول و جمعیت یونانیهای مقیم ایران فاجعه زلزله غرب را بملت نجیب و دولت محترم ایران صمیمانه تسلیت عرض مینماید.

آ-۲۲۸۸۱ — جمعیت یونانیهای ایران

دکتر بهجت وصال «شیبانی»

انترن سابق مدیکال سنتر نیوجرسی

رزیدنت سابق بیمارستان زنان فیلادلفیا

اهواز. خیابان حافظ جنب نمایندگی اطلاعات

۱-۴ — آ-۳۱۱۳۶

از صبح چهارشنبه — ۱۰ و نیم صبح — ۲ و نیم - ۴ و نیم ۶ و نیم ۸ و نیم بعد از ظهر

او این فیلم دوبله فارسی در

مولن روژ

دوبله بفارسی توسط آلکس آقابابیان داریوش فیلم

فرو فرو

سینما سکوپ - رنگی

باشتراك:

دانی روبن - حیز و چروی

«خط وطن»

آ-۳۲۷۰۸

... ب.گ. و آلمان مصرف کنید

نماینده انحصاری: شرکت سهامی پخش رادیو

خیابان فردوسی - ساختمان امینی.

آ-۳۲۵۸۴

فرق کشتی باناما ئی

مانیلا- بانسی مازوایستگاه گیرنده کمکی مانیلا خبر داد غروب دیروز یك کشتی پاناما ئی در ۶۵ میلی شمال غربی جزیره لوزن در اثر طوفان درهم شکست و غرق شد.

گروههای نجات فورا مشغول کار شدند و یك ناوشکن امریکائی که در عملیات نجات شرکت داشت ۱۱ نفر از سرنشینان را نجات داد.

از تعداد دقیق سرنشینان اطلاعی در دست نیست.(آسوشیتدپرس)

بهمن ۲۱ نفر را کشت

توکیو - بر اثر طوفان برف و سرمای شدیدی که در شمال ژاپن بوقوع پیوسته بیست و یك نفر بعلت سقوط بهمن و سرمای شدید در این نواحی کشته شده اند

(روتر)

زلزله الجزایر

الجزایر - گزارشهای رسیده از الجزایر حاکی از آنست که بر اثر وقوع یك سلسله زلزله های شدید در ناحیه ردیانا که معادن آهن الجزایر در آن واقع است خسارات زیادی بوقوع پیوسته اما این زلزله ها تلفات جانی نداشته است

(روتر)

تظاهرات بر ضد نهرو

مدرس- امروز یکصدو چهل تن از اعضای انجمن های سیاسی هندوستان در مدرس بعلت تدارك تظاهرات سیاسی علیه نهرو دستگیر شدند .دو نفر از اعضای پارلمان هندوستان و نوزده تن از نمایندگان مجمع محلی مدرس نیز توسط پلیس بازداشت شده اند.

پاندیت نهرو نخست وزیر هند وارد مدرس خواهد شد و اعضای انجمن مزبور مصمم بودند با حمل پرچمهای سیاه علیه وی در خیابانها تظاهرات سیاسی بپردازند.

اطلاعات

درحضور علیاحضرت ملکه ثریا پهلوی
جشن ۱۷ دی در تالار فرهنگ برگزار میشود

ساعت ٤ بعدازظهر فردا بمناسبت ۱۷ دی روز آزادی زنان مراسمی در حضور علیاحضرت ملکه ثریا پهلوی در تالار فرهنگ برگذار خواهد شد که در آن جمعی از رجال ومعاریف بابانوان خود شرکت خواهند کرد.

برنامه جشن در دو قسمت اجرا خواهد شد. قسمت اول اختصاص بخطابه های روسای جمعیت های زنان داشته وقسمت دوم مخصوص اجرای برنامه های هنری وموسیقی خواهد بود.

برنامه جشن ۱۷ دی باهمکاری جمعیت های مختلف زنان وبازرسی فرهنگ واداره کل هنرهای زیبای کشور مورد اجرا گذارده خواهد شد

مسافرت دسته جمعی هیئت دولت بفارس
بتاخیر افتاد

بطوریکه کسب اطلاع شده است بعلت شرکت آقایان دکتر اقبال نخست وزیر و دکتر اردلان وزیر امور خارجه در جلسات شورای وزیران پیمان بغداد که روز هفتم بهمن در آنکارا تشکیل میشود باینجهت مسافرت ماهیانه دسته جمعی هیئت وزیران باستانهای کشور در ماه آینده قریب دمروز بتاخیر افتاده است واین مسافرت دراواسط بهمن ماه پس از مراجعت نخست وزیر ووزیر امور خارجه از کنفرانس آنکارا صورت خواهد گرفت • بطوریکه قبلا اطلاع دادیم سومین استانی که مورد بازدید دسته جمعی هیئت وزیران قرار خواهد گرفت استان فارس میباشد.

معرفی سفرای جدید ایران در شوروی وترکیه
بحضور شاهنشاه

قبل از ظهر امروز آقای دکتر اردلان وزیر امور خارجه باتفاق تیمسار سرلشکر ارفع وآقای مصطفی سمیعی درکاخ مرمر بحضور شاهنشاه شرفیاب شدند وآقای وزیر خارجه تیمسار سرلشکر ارفع را بسمت سفیر کبیر ایران در ترکیه وآقای مصطفی سمیعی را بسمت سفیر کبیر درشوروی بحضور ملوکانه معرفی نمود•

بیست ویك دانشجوی پاکستانی در تهران

هیئتی مرکب از ۲۱ نفر از دانشجویان دانشگاه پنجاب برای یك مسافرت دوستانه وارد تهران شده اند این هیئت سرپرستی پروفسور نصیر ذکریا میباشد قبل از ورود بتهران هیئت مزبور در مشهد به آستانقدس رضوی تشرف حاصل نموده واز مقبره فردوسی دیدن کردند

دانشجویان پاکستانی صبح امروز تاج گلی نثار آرامگاه شاهنشاه فقید نمودند وسپس طبق برنامه بازدید آنها از موزه باستانشناسی کتابخانه ملی- دانشگاه تهران وسایر نقاط فرهنگی شروع شد •

قرار است دانشجویان پاکستانی ظهر فردا به پیشگاه ملوکانه شرفیاب شوند و طی روزهای آینده سفری نیز به بعضی از شهرستانهای ایران نمایند

مسابقات کشتی آزاد وفرنگی باشگاههای تهران

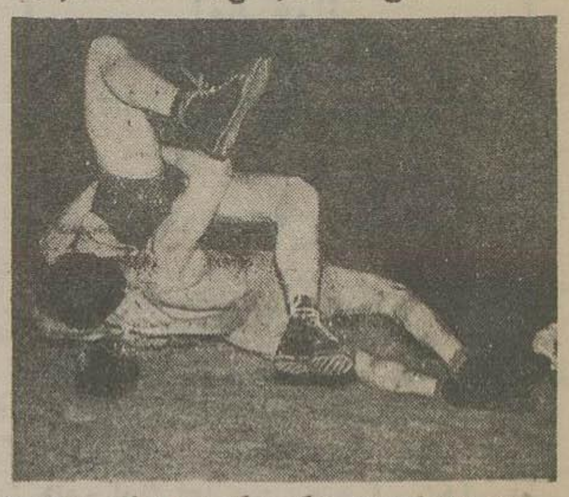

دنباله مسابقات کشتی آزاد وفرنگی باشگاههای تهران که از روز شنبه با شرکت ۱۱۸ قهرمان از ۲۶ باشگاه آغاز شد دیشب ادامه یافت وبقیه مسابقات نیز در شبهای آینده انجام خواهد گرفت. دراین مسابقات اغلب قهرمانان تیم ملی نیز شرکت جسته اند.

عکس بالا یك صحنه از مسابقات کشتی دیشب را نشان میدهد. نتیجه مسابقات درصفحه ورزشی بنظر خوانندگان خواهد رسید

درباره لایحه حل اختلاف مالك ومستاجر

بطوریکه درشماره قبل باطلاع خوانندگان محترم رسید: لایحه حل اختلاف مالك ومستاجر بکفیل دادگستری تسلیم گردید•

امروز خبرنگارما با آقای مجلسی کفیل وزارت دادگستری تماس گرفت. وی بخبرنگارما اظهار داشت، روز گذشته لایحه حل اختلاف مالك و مستاجر را مطالعه کرده وپس از اصلاحاتی که در آن کردم دستور دادم که آنرا پاکنویس کنند.

آقای مجلسی افزود: این لایحه را دراولین فرصت درهیئت دولت مطرح خواهم کرد تا پس از مطالعه لازم مجلسین تقدیم شود.

پرداخت اشتباه محاسبه حقوق

امروز اطلاع حاصل شد که ازطرف شهرداری های شهرهای قزوین - داراب- بوشهر- ساوه- بهشهر- مشکین شهر- اراك وگلپایگان پیشنهاد پرداخت اشتباه محاسبه حقوق کارمندان آنها باداره امور شهرداریها شده است اداره امور شهرداریها نیز بپرداخت این مبلغ موافقت خود را اعلام داشته که از اول سال جاری پرداخت گردد.

ما تعریف نمیکنیم شما هم ببینید
و قضاوت کنید
پارچه های زمستانی وتابستانی زنانه ومردانه وپتوهای
کارخانه پشمباف اصفهان باطرز نوینی از پشم
صد درصد طبیعی در دسترس شما گذارده شده
پارچه وپتوهای پشمباف در ایران رقیب ندارد
ازجوائز بزرك ما استفاده کنید
هرماه یکمرتبه قرعه کشی
وجوائزی شامل پارچه وپتو به فیش های شماره دار
اصابت خواهد نمود نمایشگاه و فروشگاه
پشمباف اصفهان
خیابان سعدی جنب کوچه مهران (کانون آکهی آسیا)
آ- ۳۲۷۰۰

افزایش موقتی قیمت بلیطهای راه آهن مشهد

مسافرینی که از اول دیماه جاری باقطار ازمشهد بتهران میآمدند موقع تهیه بلیط میدیدند که بلیط - های قطار به نسبت درجه آن گرانتر شده است. همچنین مسافرینی که ازششم دیماه ازتهران بمشهد میرفتند میدیدند از مسافرین درجه ۱ مبلغ ۳۰ ریال ودرجه ۲ مبلغ ۲۰ ریال ودرجه ۳ مبلغ ۱۰ ریال بیشتر گرفته میشود

خبرنگار ما امروز درباره علت افزایش قیمت بلیط راه آهن مشهد بامقامات راه آهن تماس گرفت مقامات راه آهن اظهار داشتند برای ساختمان آرامگاه نادر درمشهد که ازمفاخر ملی ایران است پیشنهاد وزارت فرهنگ ووزارت راه ،هیئت دولت تصویب نمود که مبلغی اضافه ازمسافرین راه آهن مشهد دریافت شود.

اخذ این مبلغ تامدت دوسال ادامه خواهد داشت وبطور متوسط روزانه ده هزار ریال بنفع ساختمان آرامگاه نادر ازمسافرین گرفته میشود

رئیس ستاد ارتش زمینی آمریکا
دوشنبه هفته آینده بتهران وارد میشود

ژنرال مکسول تایلور رئیس ستاد ارتش زمینی امریکا روز دوشنبه ۲۳ دیماه درراس یك هیئت شش نفری از افسران عالیرتبه امریکائی باهواپیمای مخصوص بتهران وارد خواهد شد

مدت توقف ژنرال تایلور در ایران هنوز رسما اعلام نشده است ولی مقامات مطلع سفارت کبرای امریکا مدت توقف وی وهمراهانش را از ٤۸ ساعت بیشتر پیش بینی نمیکنند.

ژنرال تایلور دیروز واشنگتن را بقصد مسافرت در کشورهای خاورمیانه وجنوب آسیا ترك گفت.

درتهران وی بحضور شاهنشاه شرفیاب شده وبانخست وزیر و وزیر خارجه و فرماندهان ارتش ورئیس مستشاران نظامی امریکا ملاقات خواهد کرد.

وی درروزهای چهارم وپنجم بهمن ماه که کمیته نظامی پیمان بغداد درآنکارا تشکیل خواهد بود با سمت ریاست هیئت نمایندگی دولت امریکا در جلسات کمیته شرکت خواهد کرد •

موئیس ستاد ارتش زمینی امریکا که یکی ازشش ژنرال چهارستاره کنونی امریکا میباشد قرار بود سال گذشته بایران مسافرت کند وتا کراچی هم آمد ولی بیماری ناگهانی ایزنهاور وضرورت حضوروی در واشنگتن سبب شد که برنامه خودرا متوقف ساخته و بامریکا مراجعت نماید.

ستون اعانه
کمك بزلزله زدگان
توسط روزنامه اطلاعات

سرکار سرهنگ رضا میزانی	۱۵۰۰ ریال
دوشیزه لوبا میزانی	۵۰۰ »
دوشیزه کیسا » »	۵۰۰ »
آقای ارباب جلیل زارع	۱۵۰۰ »
خانم اشرف افشار ۲۰ تکه لباس و ۵ جفت جوراب پشمی	۱۰۰۰ »
شخص ناشناس	۱۰۰۰ »
دوشیزه مینو	۶۰۰ »
آقای ناشناس	۱۵۰ »
یك بانوی نیکوکار	٤۰۰ »
آقای ادیسن قازاریان دانش آموز	۱۵۰۰ »
آقای یحیی اسحق	۶۰۰ »
آقای محمدتقی	۱۰۰ »
ناشناس (چك)	۱۶۰۰ »
ناشناس نقد	۵۸۰ »
شخص نیکوکار چك بانك تهران	۳۰۰ »
دانش آموزان کلاس ششم الف دبیرستان ژاندارك ۱۰۰ تکه کت وشلوار وپالتو ولباس متفرق مستعمل	
بانو فروغ ۲۷ تکه لباس و ۳ جفت کفش	

یك اشکال

بقرار اطلاع ساختمان مرکز تلفن خودکار شمیران مواجه بااشکالاتی شده و عملیات آن متوقف گردیده است. علت متوقف شدن عملیات ساختمانی اینست که درساختمانیکه ازطرف شهرداری شمیران بوزارت پست وتلگراف وتلفن واگذار شده چند نفر پیشه ور مکسب اشتغال دارند ومیگویند که شهرداری قبلا محلی برای کسب ما تعیین نماید تا این ساختمان را تحویل دهیم•

درروز دن اولین کلنگ ساختمان مرکز تلفن خودکار نیز کسبه این ساختمان نامه شکوائیه ای بوزیر پست وتلگراف دادند ووزیر پست وتلگراف دراینباره با شهردار شمیران مذاکره کرد•

آقای بوذرجمهر مدیر کل امور شهرداریها دراینباره بخبرنگارما گفت: این موضوع چندی قبل بادرسرا ارجاع شد و دادسرا هم بنفع شهرداری شمیران رای داده مع الوصف هم اکنون اداره امور شهرداریها باوزارت پست وتلگراف وتلفن وشهرداری شمیران مذاکراتی انجام میدهد که حق این کسبه هم تضییع نگردد•

توافق نشد

ساعت ٦ بعدازظهر دیروز نمایندگان استان گیلان بنابدعوت وزارت کشور درآن وزارتخانه حضور بهمرسانیدند ودر جلسه ایکه آقایان دادور ودکتر صدر معاون وزارت کشور وهمچنین مدیر کل انتخابات حضور داشتند درباره تنظیم جدول انتخابیه حوزه گیلان مذاکراتی بعمل آوردند.

بقرار اطلاع در جلسه دیروز بین وزارت کشور و نمایندگان حوزه انتخاباتی گیلان توافق نشده است زیرا نمایندگان افزایش چهار نفر را بعده نمایندگان گیلان کم میدانستند وقرار شد دراین باره مجددا مطالعه شود.

اهداء نشان

امروز ازطرف وزیر فرهنگ بپاس خدمات آقای نورالله صبری رئیس اداره فرهنگ ناحیه هفت تهران، یك قطعه نشان سپاس بمشارالیه داده شد •

تقدیر

ازطرف وزارت کشور از آقای هادی شاهنواز بازرس وزارتی از لحاظ تنظیم آمارهای نفوس وامور عمرانی شهرستانها وبخشهای استان کرمان کتبا تقدیر شده است.

اجاره میشود

یك منزل قدیمی ساز که درحدود ۱۰ الی ۲۰ اطاق داشته باشد و اتومبیل بتواند داخل آن برود واجاره آن درحدود ۱۲۰۰۰ ریال باشد بتلفن ۳۲۲۸۷ مراجعه نمائید آ- ۳۲۷٤٤

طرح قانونی پیشنهاد به هیئت محترم دولت
خانه هائی که برای آسیب دیدگان ساخته میشود به کی تعلق خواهد داشت؟
تکلیف قطعی باوضع قانون خاصی ازمجلسین امکان پذیر خواهد بود

بقیه ازصفحه اول

درمقابل نظر مساعدت آمیز این قبیل مالکین که درواقع بنفع خودآنان نیزخواهد بود وکشاورزان رابزاد وبوم وکارخود بیشتر علاقمند خواهد ساخت ومقتضیات زمانی ومکانی نیز لزوم چنین عملی راایجاب میکند متاسفانه عده ای از مالکین بی انصاف نیزوجوددارند که دراین موقع دشوار بهیچوجه حاضر نیستند مقداری زمین برای سکونت دهقانان در اختیار آنان بگذارند وبهمین جهت دهات خودرا ترك کرده وهیچگونه ابراز علاقه نسبت به تجدید زندگی مردم رنجدیده ازخود نشان نمیدهند. درحالیکه همین دهقانان پاك فطرت ومعتقد درغیاب مالکین بهیچوجه حاضر نیستند درویرانه هائی که پس ازوقوع زلزله برجای مانده تصرفاتی کرده ومصالحی از قبیل تیرو چوب ودر وپنجره که درزیر آوارها مانده است بیرون آورده وبرای خودآشیانه های موقتی بسازند ورعایت همین اصل ازطرف دهقانان نجیب مشکلی در راه ماموران شیرو خورشید سرخ ایجاد کرده وآنانرا از همکاری دهقانان درکار ساختمان منازل موقتی ودائمی بی نصیب ساخته است .

درهرحال چون این مشکل هنوز حل نشده وتمام توجهات اکنون معطوف رسیدگی بوضع آسیب دیدگان واسکان آنان وحفاظت آنها از سرمای جانفرسای کنونی است- مادرصدد برآمدیم برای حل این مشکل وپیش گیری از بروز مشکلات احتمالی آینده پیشنهادی راکه ذیلا بنظر خوانندگان محترم میرسد جهت توجه هیئت دولت درج نمائیم تااگر بااصول آن موافقت حاصل است دراین زمینه طرحی تهیه وبرای تصویب هرچه زودتر تقدیم دارند تاقبل ازپایان یافتن کارساختمان ونصب خانه های دهقانان آسیب دیده تکلیف قطعی آنان ازنظر عرصه واعیان خانه های دریافتی روشن شود.

لازم بتذکر است که این طرح از طرف افراد مطلع وآگاه بقوانین مملکت بصورت لایحه قانونی تنظیم گردیده است. بدیهی است نظرات اشخاص بصیر وآگاه بقوانین مملکت را درباره طرح پیشنهادی باطیب خاطر مورد مطالعه قرار خواهیم داد وهرنظر اصلاحی که منجر بتامین رفاه واطمینان خاطر وعلاقمند ساختن کشاورزان به آب وخاك خود گردد مورد قبول قرار داده انتشار خواهیم داد. اینك طرح پیشنهادی بهیئت محترم دولت.

قانون اجازه احداث اعیانی وواگذاری حق اعیانی برعایا

ماده ۱- در نقاطیکه درنتیجه پیش آمد زلزله ویاسیل ویاباحریق ویا هرنوع واقعه غیرمترقبه دیگر خانه رعایا خراب میگردد وخانه های آسیب دیده متعلق بمالکین دهات میباشد رعایا بدون کسب اجازه از مالکین طبق دستور جمعیت شیرو خورشید سرخ ویابخشدار محل میتوانند جهت ساختمان خانه های جدید اقدام واز مصالح ووسائل خانه های مخروبه برای انجام این منظور استفاده نمایند واعیانی خانه های جدید التاسیس متعلق به رعایای احداث کننده آن خواهد بود.

ماده ۲- اداره ثبت اسناد واملاك محل درمقابل ارائه گواهی نامه صادره ازطرف بخشدار ویاجمعیت شیر و خورشید سرخ محل مبنی براحداث وخاتمه ساختمان خانه جدید توسط یك نفر رعیت درموارد مذکور درماده بالا موظف است سند مالکیت اعیانی بنام رعیتی که خانه راساخته است صادر نماید.

ماده ۳- درنواحی آسیب دیده جمعیت شیرو خورشید سرخ ایران میتواند جهت سکونت رعایای بی پناه خانه هائی راسا ساخته وبه اشخاص مستحق بهرترتیبی که صلاح میداند واگذار نماید - برك انتقال جمعیت مذکور تولید حق مالکیت اعیانی برای انتقال گیرندگان مینماید واداره ثبت اسناد واملاك محل موظف است باستناد برك مذکور سند مالکیت اعیانی صادر نماید .

ماده ٤- جمعیت شیروخورشید سرخ درمواردیکه مصلحت بداند میتواند جهت تشویق رعایا بساختمان خانه بنامبردگان وامهای طویل المدت بدهد دراینگونه موارد ساختمانی که رعایا باکمك جمعیت شیروخورشید سرخ احداث مینمایند متعلق به آنها بوده وبرك گواهی جمعیت مذکور مبنی برخاتمه ساختمان سند کافی جهت صدور سند مالکیت اعیانی ازطرف اداره ثبت اسناد واملاك محل خواهد بود.

ماده ٥- وزارت دادگستری ووزارت کشور ماموراجرای قانون فوق بوده وبمنظور حسن اجرای آن موظف میباشند بااولیای جمعیت شیروخورشید سرخ ایران همکاری ومعاضدت نمایند.

خانم شما تب ندارید، همانطور که گفتم فقط کبدتان بدکار میکند، برای اعاده سلامتی کافیست
هرروز باغذای خود مقداری «روغن زیتون پرل» مصرف کنید
پرل
LAPERLE TRADE MARK
HUILE D'OLIVE PURE
BIETFILSAINE
SAION DE PROVENCE FRANCE
روغن زیتون پرل
فرشته سلامتی ونشاط
آ- ۳۲۷٤۰

دروزارت دارائی

امروز ازطرف وزیر دارائی آقای مرتضی خطیبی رئیس اداره کل رسیدگی و مرکز حسابها بسمت ریاست اداره حسابداری وزارت بهداری وآقای عبدالله طباطبائی بسمت رئیس اداره رسیدگی وتمرکز حسابها منصوب شدند

از شدت، دوام وشکل شرط خوبی یك رادیوست
با انتخاب رادیو ار. ث. آ
حسن انتخاب خود را ثابت نمائید
نمایندگی انحصاری
شرکت سهامی فیروز
خیابان سعدی
RCA
آ- ۳۲۶۷۲

فیلیپس تاویزیون
Philips Television
بدینوسیله بعموم مشتریان محترم اطلاع داده میشود که مدلهای مختلف تلویزیون فیلیپس که برتری ومزایای آن بر کسی پوشیده نیست درموقع مقتضی و بمقدار کافی وبمناسبترین قیمت وشرایط دردسترس عامه گذارده خواهد شد ضمناً متذکر میگردد که نمایندگی فیلیپس بدون دریافت پیشپرداخت وبا تعهدی ازجانب مشتریان ثبت نام خواهد کرد تا بهرترتیبی که مورد پسند وصرفه مشتریان محترم باشد منظور نظر ایشان تامین گردد
نمایندگی فیلیپس رادیو وتلویزیون
شرکت سهامی نورخیابان لاله زار تهران- تلفن ۳۴۴۴۳
آ- ۳۲۶۷۲

شماره برندگان جوائز
روغن نباتی گل
مراسم قرعه کشی جوائز آبان وآذر ماه «روغن نباتی گل» انجام و نتیجه بشرح زیر اعلام می گردد:
شماره هائیکه عددسمت راست آن به ۵۹۴۲۷ ختم میشود برنده یکدستگاه بخاری مبله
شماره هائیکه عدد سمت راست آن به ۶۲۸۱ ختم میشود برنده یك سرویس ظرف ۳۶ پارچه (مارك گل)
شماره هائیکه عددسمت راست آن به ۲۳۶ ختم میشود برنده یکدستگاه چراغ پرموس
شماره هائیکه عدد سمت راست آن به ۱۳ ختم میشود برنده یکعدد فلم خودنویس
شماره های ۵۹۴۲۸، ۵۹۴۲۶ مافیل ومابعد جایزه ممتاز، نیز هر یك برنده یکدستگاه چرخ خیاطی.
توضیح اینکه برگهای جایزه آبان وآذر مستطیل شکل وسمت راست آن سری الف قید شده است.
برای دریافت جوائز بمراکز پخش کالای کارخانجات صنعتی در تهران وشهرستانها مراجعه وبرای کسب اطلاعات بیشتر بتلفن های ۲۹۴۵۲ و ۲۲۴۴۴ مکالمه فرمایند
آ- ۳۲۷۸۲

سازمان عمرانی وساختمانی کرج
باطلاع کلیه خریداران زمینهای قسمت ۲ و ۳ میرساند که کلیه اسناد مالکیت ازشماره ۱ الی ۲۳۶ قسمت ۲ وازشماره ۱ الی ۲۰۸ قسمت ۳ حاضر است متمنی است برای دریافت اسناد خود بدفتر سازمان مراجعه نمائید ضمنا متذکر میگردد کلیه زمین های یازده ریالی تمام شده فقط قطعاتی از ۱۵ الی ۲۰ ریالی موجود میباشد تافرصت باقی است شماهم اززمین های ویلاشهر که بمایحتاج شما ازقبیل تلفن، تلگراف، بهداری، خواربار فروشی وغیره نزدیك است ابتیاع نمائید. شاه آباد پاساژ علمی
دفتر سازمان عمرانی وساختمانی کرج
تلفن های ۳۴۰۷۰ ۳۸۰۰۶ ساعت کار ۸ صبح الی ۱۳ و ۳ بعدازظهر الی ۹ شعبه سازمان کرج اول خیابان قزوین دفتر حاج معمار
آ- ۳۲۷۵۰

فردا شب
سینمای فردوسی
برای اولین مرتبه در ایران
راج و دختر دهاتی
آ- ۳۲۰۳۶ «طوطی» ٦-٤