سال سی ویکم ـ شماره ۹۳۱۲ | شنبه بیست‌ویکم اردیبهشت ماه ۱۳۳۶ | تك شماره دو ریال ونیم

اطلاعات

برای ایجاد محور عربستان ـ عراق ـ اردن ـ لبنان اقداماتی در جریانست

از امروز مذاکرات پادشاهان عراق و عربستان سعودی شروع میشود ـ ملك حسین و کامیل شمعون نیز در این هفته و اردبغداد خواهند شد

از اتحاد دول مصر و سوریه و عربستان و اردن چیزی باقی نمانده است ـ رسما افشاشد که وابسته نظامی مصر برضد ملك سعود توطئه کرده ـ نسبت بجان وزیر خارجه اردن سوءقصد شد ـ شورای استفاده کنندگان از کانال سوئز اعلامیه دولت مصر را رد کرد ـ غالب کشورهای استفاده کننده بشرائط مصر تسلیم شده‌اند

آمریکا مسئولیت دائمی حفظ استقلال و تمامیت کشورهای خاورمیانه را بر عهده گرفته است

پارلمان آلمان غربی تسلیحات اتمی را تحریم کرد ـ خروشف طی یك مصاحبه مطبوعاتی تمایل خود را بمسافرت بامریکا اعلام داشت

(مشروح اخبار جهان را در صفحات ۳، ۱۳ ، ۱۴ و ۱۵ مطالعه فرمائید)

جریان روز

ایران

نرخ گندم

هرسال ادارهٔ کل غله‌نان درفصل بهار شروع بخرید گندم و تعیین سهمیه مالکین برای فروش مازاد گندم مینماید.

دراین مورد دولت معمولا دو وظیفه دارد وظیفه اول تامین نان مردم و پر کردن سیلوها و پیش بینی لازم برای هماهنك کردن ظرفیت مصرف نان، با تولید گندم درداخله کشور میباشد و با توجه بمسئله اخیر است که دولت مجبور میشود در اثر کمبود تولید داخلی دست بخرید گندم از خارج بزند تا بهر شکل بتواند هم نان مردم را تامین کند و هم از نوسان قیمت نان در فصل زمستان و بهار جلوگیری نماید وظیفه دیگر

بقیه درصفحه دوم ستون اول

جهان

محور جدید

پایتخت عراق یکبار دیگر مرکز ثقل فعالیتهای سیاسی خاورمیانه شده است. باراول درسال ۱۹۵۵ ضمن انعقاد پیمان بغداد بود و اکنون نیز تصور میرود زمینه برای همکاری نزدیك ورسمی چهار دولت عربی یعنی عربستان سعودی، عراق، اردن ولبنان درهمین شهر فراهم گردد. مسافرت ملك سعود ببغداد واخباری که در مورد مسافرت ملك حسین و کامیل شمعون بپایتخت عراق انتشار یافته نشانه تحول بزرگی استکه فقط طی دوسال روی داده است.

دوسال پیش عراق در دنیای عربی خکم «پاریا» را در جامعه هندی داشت. کشورهای عرب عموما عمل عراق را در الحاق به پیمان

بقیه درصفحه دوم ستون دوم

مجلس سنا

باحترام درگذشت بیات یکدقیقه سکوت اعلام شد

لایحه معادن بتصویب رسید

اساسنامه شرکت ملی نفت مجددا از دستور خارج شد

ساعت ۹ و چهل دقیقه بامداد امروز، جلسه علنی مجلس سنا بریاست آقای محسن صدر «صدرالاشراف» تشکیل گردید.

درگذشت بیات

بعداز تصویب صورتجلسه، آقای رئیس

بقیه درصفحه چهارم

آتش‌سوزی شدید در «کارخانجات صنعتی تهران»

خسارات وارده بالغ بر بیست میلیون ریال است ـ مامورین انتظامی و نیروی هوائی باطفاء حریق کمك موثری کردند

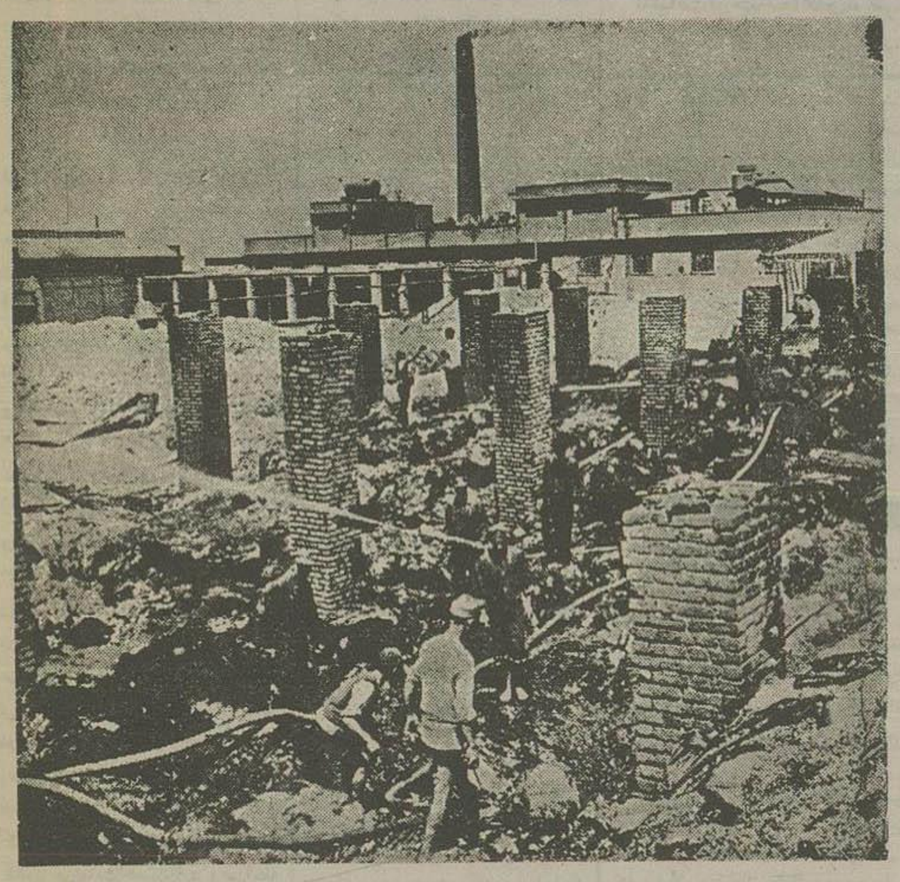

منظره‌ای از انبار و قسمتهای حریق‌زده کارخانجات صنعتی تهران

خبرنگار ما ازشهروی اطلاع میدهد

مقارن ساعت شش بعدازظهر روز پنجشنبه «پریروز» قسمتی از انبار کارخانه‌های صنعتی تهران واقع در جاده شهرری طعمه حریق گردید.

بمحض اطلاع از حریق مهندسین کارخانه بکمك کارگران کارخانجات صنعتی تهران و کارگران انبار شرکت سهامی پوست وپشم وینبه که درمجاورت کارخانجات صنعتی واقع است بااستفاده ازوسائل آتش نشانی کارخانجات مزبور درصدد اطفای حریق برآمدند.

دراین بین جریان بلافاصله باطلاع ادارهٔ آتش نشانی رسید و چون دامنه حریق هرلحظه توسعه می یافت بادارات آتش نشانی تسلیحات ارتش، موتوری ارتش و نیروی هوائی نیز اطلاع داده شد.

پس از چند دقیقه مامورین آتش نشانی درمحل حاضر شده و شروع باطفاء حریق نمودند. ابتدا اطراف آتش رامحاصره کردند تا بنقاط دیگر سرایت نکند و سپس باوسائل لازمه بخاموش کردن آتش پرداختند این آتش‌سوزی از انبارها. پنبهٔ کارخانه شروع شده بود وشعله‌های آتش آن باندازه زیاد بود که ازتهران بخوبی دیده میشد

و بوی پنبه‌دانه‌هائی که میسوخت از مسافات دور بمشام میرسد کارخانجات صنعتی تهران متعلق به ۶ نفر شریك است واولین کارخانه‌ایست که مبادرت بتهیه روغن نباتی درایران کرده است و محصول آن عبارت از روغن نباتی گل، کیریت وصابون ری میباشد.

کلیهٔ کالاهائی که دراین حریق ازبین

بقیه درصفحه چهاردهم

مراسم آشنائی هیئت پارلمانی ترکیه بانمایندگان مجلسین

هیئت پارلمانی ترکیه بانخست وزیر، وزیرخارجه و وزیر دربار شاهنشاهی ملاقات کردند

امروز ضیافت مجللی بناهار بافتخار هیئت پارلمانی ترکیه درکاخ بهارستان ترتیب داده شد

نمایندگان مجلس کبیرملی ترکیه دیروز ازنقاط مختلف شهر تهران و سرپل تجریش دیدن کردند

تفسیر رادیو آنکارا در مورد مسافرت هیئت پارلمانی ترك بایران

رئیس مجلس ملی کبیر ترکیه درمیان رؤسای مجلسین ایران

ساعت پنج بعدازظهر روز پنجشنبه بدعوت آقایان محسن صدر ورضا حکمت (صدرالاشراف ـ سردارفاخر حکمت) رؤسای مجلسین سنا وشورایملی هیئت پارلمانی ترکیه درکاخ بهارستان حضور یافتند.

قبلا کلیه آقایان نمایندگان مجلسین درتالار جلسه خصوصی اجتماع کرده بودند. پس از ورود هیئت پارلمانی ترکیه ببهارستان مراسم آشنائی آنها باآقایان رؤسای مجلسین ونمایندگان دومجلس بعمل آمد.

آقای حکمت طی نطق کوتاهی بهیئت پارلمانی ترکیه خوش آمد گفت وآقای رفیق کورالتان رئیس مجلس کبیرملی ترکیه درجواب مطالبی بعنوان اظهار تشکر اظهار داشت.

وی گفت ایران مثل وطن ماست وماخود را باشما یکی میدانیم. پس از مراسم آشنائی پذیرائی گرمی در تالار جلسه خصوصی ازهیئت پارلمانی ترکیه بعمل آمد وسپس هیئت پارلمانی ترکیه قسمتهای مختلف کاخ بهارستان را مورد بازدید قرار دادند ومقارن ساعت شش ونیم بعد ازظهر کاخ بهارستان را ترك کردند.

شب جمعه هیئت پارلمانی ترکیه

بقیه درصفحه چهارم

درگذشت

سهام السلطان بیات

مرحوم مرتضی قلی بیات

ساعت یازده ونیم صبح روز گذشته آقای مرتضی قلی بیات (سهام السلطان) مدیرعامل ورئیس هیئت مدیره شرکت ملی نفت ایران ونخست وزیر اسبق فوت کرد.

بقیه درصفحه شانزدهم

تعیین نرخ خرید گندم

هر تن گندم دراهواز ۵۵۰۰ ریال خریداری میشود

ازامروز خرید گندم دراهواز وشهرستانهای استان خوزستان شروع شد

بطوریکه اطلاع دادیم هیئت دولت تعیین نرخ جدید خرید گندم دولتی را بوزارت انحصارات و گمرکات محول کرد.

امروز کسب اطلاع شد که چون محصول غله خوزستان شروع شده است وزارت انحصارات نرخ خرید گندم دولتی را در مرکز استان خوزستان تعین کرد نرخ خرید گندم دراهواز تنی پنج هزار و پانصد ریال ودرشعبات ازماخذ ۵۵۰۰ ریال هر تنی کیلومتر یك ریال ونیم نسبت بفاصله تااهواز کسر میشود.

بقیه درصفحه چهاردهم

اعلامیه دولت

بمناسبت فوت مرحوم مرتضی قلی بیات «سهام السلطان» مدیرعامل شرکت ملی نفت ونخست وزیر سابق فردا یکشنبه ۲۲ اردیبهشت ماه ساعت ۹ صبح مراسم تشییع جنازه رسمی از مسجد سپهسالار بعمل خواهد آمد مجلس ختم آنمرحوم نیز درساعت ٤ بعدازظهر روز سه‌شنبه ۲٤ر۲ر۳٦ درمسجد سپهسالار خواهد بود.

نخست وزیر ـ دکتر اقبال

برای تامین گوشت تهران

۶۵ واگن بز و گوسفند به تهران حمل شد

برای دکانهای قصابی به نسبت احتیاجات هر محل سهمیه تعیین میشود

دیروز بیش ازروزهای دیگر گوشت درتهران کمیاب وبیشتر دکاکین قصابی تعطیل بود.

امروز بانظارت نمایندگان شهرداری درحدود چهار هزار راس گوسفند وبز در کشتارگاه تهران کشتار شد.

عده‌ای ازمامورین شهرداری وشرکت

بقیه ازصفحه چهاردهم

بحران حمل ونقل

امروز مدیرعامل سندیکای مالکین کامیون‌ها گفت:

بعنوان اعتراض بورود کامیون‌های مستعمل

مالکین چهل هزار کامیون اعتصاب میکنند

امروز اطلاع حاصل شد که برای دومین بار سندیکای مالکین کامیونها اعلام کردند درصورت عدم جلوگیری ازورود کامیون‌های مستعمل مالکین چهل هزار کامیون موجود کشور دست ازکار خواهند کشید

آقای آذرفر مدیر عامل سندیکای مالکین کامیونها دراینباره امروز بخبرنگار ما گفت:

چهل هزار کامیونی که فعلا درجاده های ایران کارمیکنند با پانصد هزار تن ظرفیت خود قادر به حمل بیش ازدو برابر محمولات کشور هستند.

درحال حاضر بعلت رکود بازار حمل و نقل و کمبود کالاهای بازرگانی برتراکم

بقیه درصفحه چهاردهم

نخست‌وزیر در وزارت بهداری

آقای دکتر اقبال هنگام ورود بوزارت بهداری

مقارن ساعت یازده و نیم امروز آقای دکتر اقبال نخست وزیر در وزارت بهداری حضور یافت وضمن معرفی آقای دکتر معتضدی بسمت معاون اداری وزارت بهداری بمدیران کل و روسای ادارات مرکزی آن وزارتخانه اظهار داشت کار وزارت بهداری از امور بسیار مهم و حیاتی مملکت است انجام برنامه‌هائی درراه تندرستی افراد وسعادت کشور کمال ضرورت را دارد دولت نیز تاجائی که بتواند در تامین وسایل رفاه وانجام وظیفه آقایان کمك خواهد نمود تا بتوانیم قدمهای موثری برای آینده منظور برداریم. آنگاه آقایان روسای ادارات توسط آقای دکتر آموزگار معاون فنی وپارلمانی وزارت بهداری بمعاون جدید معرفی شدند.

هیئت نمایندگی مرزی ایران در لنینگراد

موزه آرمیتاژ و مجسمه بزرگ لنینگراد مورد بازدید هیئت قرار گرفت

رادیو مسکو اطلاع داد قبل ازظهر روز پنجشنبه گذشته هیئت نمایندگی مرزی ایران با گریگوری شپیلف معاون هیئت رئیسه کمیته شورای شهر لنین گراد ملاقات نمودند.

گریگوری شپیلف ازجانب کمیته اجرائیه شورای شهر لنین گراد و تمام اهالی شهر قهرمان بمهمانان بگرمی درود و تهنیت گفت.

وی خاطرنشان ساخت که اهالی لنین گراد وهمچنین تمام مردم شوروی خبر حل وفصل مسائل مرزی ایران وشوروی را که تمام اختلافات خاتمه داد واین خبر را که دولت شوروی ازهیئت نمایندگی دولت ایران برای امضای قرارداد مرزی دعوت نمودند. باخرسندی فراوان تلقی وگفت کاریکه از طرف کمیسیون انجام یافته وآمدن هیئت مرزی ایران باتحاد شوروی درتحکیم مبانی دوستی بین ملل اتحاد شوروی و ایران مساعدت خواهد کرد.

سناتور سپهبد جهانبانی بمناسبت پذیرائی گرمی که ازهیئت مرزی ایران بعمل آمد تشکر نمود و گفت هیئت مرزی ایران بعدازپایان کار دشوار و بغرنج علامت گذاری و تجدید علامت گذاری مرز ایران و شوروی که درمحیط همکاری و

بقیه درصفحه چهاردهم

چند ماده بمقررات سهمیه اضافه شد

بازرگانان ومؤسساتی که نمایندگی انحصاری واردات را دارند باید تا آخر خردادکارت نمایندگی دریافت کنند ـ کالاهائیکه از پرداخت حقوق گمرکی معاف است ازسود بازرگانی هم معاف خواهد بود

هیئت وزیران در جلسه مورخ ۲۰ر۲ر۱۳۳٦ بنا برپیشنهاد شماره ۲۳۸۳ مورخ ۱۸ر۲ر۳۳٦ وزارت بازرگانی وپیرو تصویبنامه شماره ۲٤٦۸ مورخ ۸ر۲ر۱۳۳٦ تصویب نمودند:

۱ـ بازرگانان ومؤسساتیکه نمایندگی انحصاری ورود کالائی را درایران دارند موظفند تا آخر خردادماه سال جاری رونوشت مصدق مدارك نمایندگی خودشان رابوزارت بازرگانی تسلیم و کارت نمایندگی دریافت دارند.

مقررات وآئین نامه مربوط بصدور کارت مزبور بوسیله وزارت بازرگانی

بقیه درصفحه چهاردهم

خشك وعسلی دارای ویتامین A و D

جزئی فروشی تمام داروخانه ا داغذیه فروشیها هایونیه سرای چیت ساز تلفن ۲۱۰۲۷

در اخر وقت روز پنجشنبه مهندسین و شیمیست های آلمانی مهیا شدن روغن نباتی خروس نشان را رسما اعلام نمودند واز امروز صبح به کلیه مغازه ها وخواروبار فروشیهای تهران توزیع گردید

مهندسین اظهار میدارند علت تاخیر در تهیه روغن دقت و کوشش است که درباره تهیه آن مبذول میگردید و بادارا بودن ویتامینهای D, A که لازمه یك روغن خوراکی وسالم است میتوان گفت روغن نباتی خروس نشان سالمترین وخوش طعم ترین روغنهای نباتی است که تاکنون بدست مصرف کنندگان رسیده است

شرکت سهامی مارگارین تهران بمنظور پیشرفت صنایع داخلی وعدم خروج ارز از کشور اقدام بتاسیس کارخانجات روغن کشی نمود که هم اکنون کارخانه تهیه کننده روغن نباتی خروس نشان یکی ازمدرن ترین کارخانجات تهیه کننده روغن نباتی است که بانظارت دو نفر مهندسین شیمیست آلمانی روغن نباتی خروس نشان درکارخانه مزبور تهیه میگردد.

روغن نباتی خروس نشان بادارا بودن ویتامین های D,A برای هر نوع غذا مفید بوده ودرسلامتی بدن بسیار موثر است.

روغن نباتی خروس نشان ازامروز بکلیه مغازه ها وخواربارفروشیهای تهران توزیع گردید کسانیکه تاکنون انتظار خرید آنرا داشتند قرار بگیرد. عمده فروشی خیابان بوذرجمهری غربی سرای رازی تلفنهای ۲۳۱۱٤ و ۲۳۰۸۲ و ۲۳٦۸۳

آ ـ ٤۳٦٦

ایران

نرخ گندم

بقیه ازصفحه اول

دولت‌مسئله تشویق زارعین ومالکین نسبت به‌توسعه کشت گندم‌وبسطزمین های زراعتی میباشد .

دراین‌موردنیز دولت‌وظیفه سنگینی بعهده‌دارد زیرا فعلادر وضع حاضر کشورما کشور کشاورزی‌است‌وتودوچند درصدساکنین آن‌باساکن‌دهات هستندو یاوابسته‌به‌اقتصاد کشاورزی‌مملکت‌اند ولی با این حال اراضی زراعتی ما آنقدر نیست که‌بتواند ظرفیت‌مصرف نان‌مردم کشوررا‌تامین کندودولت‌هرسال مجبوربخرید گندم‌ازخارج‌میباشدوهمین امریعنی‌عدم‌توجه بمسئله کشاورزی وکشت گندم وتوسعه‌واصلاح اراضی مزروعی موجب تورم‌مصنوعی جمعیت درشهرهای بزرگ گردیده‌است

معمولادرشرایط‌مخصوصی نظیر شرایط اجتماعی قرن نوزدهم اروپا مردم‌دهات وفلاحین‌زمین‌های‌زراعتی رارها کرده وبشهرهاهجوم‌میآورندویا مالکین اراضی‌خود رافروخته‌وسرمایه های‌خودرادرشهرهابکار میاندازندولی هنوزصنعت‌در کشورماتحول‌اساسی‌نیافته است که‌مردم دهات‌رابشهر هابکشاند وهنوز کشورما ازنظر کشاورزی‌مترقی نیست که از قدرت انسان تااندازه‌ای بی‌نیازشده باشد، پس علت چیست ؟ علت اینست که بامر کشاورزی توجه نمی‌شود ، زارع در دهات نمیتواند زندگی خودرا تامین کند وباعلاقه وبستگی بزمین‌نداردابنست که‌دهرارها میکنند ودرشهر به‌عملگی میپردازد وباین ترتیب روز بروز سطح کشت در کشور پائین تر میرود ، بنابراین می‌بینیم که‌دولت درمسئله نان وتعیین نرخ‌خرید گندم دو وظیفه دارد وهر دو وظیفه‌نیزهم ازنظر تأمین‌نان کشور وهم‌تشویق زارعین بسیار مهم واساسی است . مخصوصاً نکته‌ای‌را باید گفت که هم درافزایش سطح کشت گندم کشور بی‌نهایت‌اهمیت‌دارد وهم‌رابطه مستقیمی‌باسیاست‌دولت درخرید گندم دارد .

این‌نکته‌اینست که‌اگرسیاست‌دولت نسبت‌بخرید گندم‌درست نباشدوزارعین ازنظر فروش‌محصول خودضرر وزیان ببرند ویا بامشکلات اداری وسخت‌گیریهای مأمورین دولت روبروشوند ناچاربتدریج‌از کشت گندم‌دست‌برداشته وبه محصولات دیگر زراعتی متوجه میشوند. در کشورهای دیگرمثلا در آمریکا، دولت‌ها این‌دووظیفه اساسی را که دربالاگفتیم با اتخاذ سیاست مخصوصی انجام میدهند، یعنی هم مردم کشوررا دربرابر مصرف‌نان‌وتثبیت قیمت آن ضمانت مینمایند وهم از زارعین حمایت میکنند وبدیهی‌است اگرضرری‌هم ازاینراه متوجه‌خزانه کشورمشود ضرری‌است که نفع‌زیادی درمقابل دارد.

آنها برای تشویق زارعین گندم را باقیمت خوب میخرند وانبارمیکنند هرزارعی‌میداند که دولت بدون‌شك خریدارمحصول اوست و ازاین حیث هیچگونه‌نگرانی ندارد.سیلوهای‌دولتی همیشه‌ازگندم مملواست‌وباین‌ترتیب دولت‌همیشه برقیمت نان ونرخ گندم نظارت‌کامل‌دارد وهیچگاه نمیگذارد نرخ گندم ازمیزان‌مقرر بنفع‌زارع و بضررمصرف کننده افزایش و نابضرر زارع وبنفع‌مصرف کننده‌کاهش یابدامروز در کشورماصاحب‌محصول‌مقدارمختصری ازمحصول خودرابعنوان مازاد بدولت میفروشد ودردخل‌وتصرف بقیه‌محصول خودآزاد است‌ومیتواندآنراانبار کند ودرزمستان بهرقیمتی که‌بخواهدبفروشد وطبیعی‌است گندمی که‌بااین‌نرخ گزاف بفروش میرسد نمیتواند صورت نان ارزان‌بدست‌مردم‌برسدواینست که‌نان همیشه‌بصورت‌یك‌مسئله ویك‌مشکل‌در کشورما وجوددارد . اینست که‌دولت اگرهم دراینراه‌ضررمیدهدویاسرمایه لازم‌راندارد‌بایدمقدمات‌این‌امررابالاخره فراهم‌نماید تامسئله‌تثبیت‌قیمت‌رانسبت بگندم باخریدمحصول کشور بمرحله اجرابگذارد والبته‌این‌امرهمانطور که ذکرشدبایددوجنبه‌داشته‌باشدیعنی‌هم زارع تشویق بکشت گندم و توسعه اراضی زراعتی شودوهم‌نان همیشه با قیمت‌عادله دردسترس‌مردم‌قرار گیرد.

جهان

محورجدید

بقیه ازصفحه اول

بغدادتقبیح کردندومصربااستفاده‌ازاین وضع‌بصورت مرکزمسلم دنیای عرب درآمد

چهار کشور مصروسوریه وعربستان سعودی‌واردن (پس‌ازشورشهای مارس ۱۹۵۶واخراج گلوب‌پاشا) جبهه«دول آزادعربی» راتشکیل‌دادندویمن‌ولیبی وسودان‌نیز بصورت«دول اقمار»این‌محور درآمدند .

پیمانهای نظامی‌چهاردولت‌رابیکدیگر پیوست‌وبین آنهاقرارداد وحدت‌فرهنگی منعقدشد• اردن‌پیمان‌خودرابااانگلستان ملغی کرد وخودرا تحت‌حمایت مالی عربستان و مصر و سوریه قرار داد• در همه این مدت بین دول مصرو عربستان سعودی نزدیکترین همکاری‌وجودداشت وازخزانه بیدریغ عربستان‌سعودی‌پشتیبانی مالی کافی برای‌اجرای‌همه گونه‌طرحهای سیاسی در کشورهای عرب فراهم میشد . خصوصاً درسوریه‌واردن‌عناصر متمایل بمصروعربستان هرروزموفقیت تازه‌ای بدست‌میآوردند. در لبنان وعراق نیز اقدامات بی‌نتیجه‌ای‌برای‌درهم‌شکستن نفوذ غرب بعمل آمد•

اماسرانجام زمانی‌رسید که ادامه همکاری‌باین‌صورت امکان نداشت. در وجودمردقوی‌مصر،سرهنگ‌عبدالناصر آن گرمی‌وبیریائی وبیکرنگی که در ایجادهمکاری‌سیاسی‌ازمنافع‌مادی‌مهمتر است،راهی‌نداشت.علاوه‌برآن‌عبدالناصر که‌ازمیان مردم عادی‌بقدرت رسیده بودمیکوشیدپایه‌های قدرت خود را باکارهای‌نمایان‌استوارترسازدوی‌بیهوده افسانه وحدت اعراب‌رادستاویز خود قراردادوبدتراز‌آن منتظرنشد که‌قبلا مصررا صورت‌یك‌نیروی‌واقعی‌دردنیای عرب‌درآوردتاخودباین‌نیروماننده‌مغناطیس همه‌دول عربی‌رابسوی‌مصرجذب کند، بدبختی‌عبدالناصردراین‌بود که‌میبایست همه‌چیزرا ازنوبسازد و شروع کند و سنگینی یك‌طرح بیست سی‌ساله از حدودتوانائی‌ذهن‌جوان‌اوبیرون‌بود•

اعلام‌ملی‌شدن‌شرکت‌کانال‌سوئز آغاز بحرانی‌محسوب‌میشود که درروابط‌دول عربی‌تظاهر کرد ولی بهیچوجه علت اصلی‌آن نبود•

علت‌اصلی سیل‌سلاحها وکارشناسان روسی‌بود که بمصرسرازیر میگردیدو قطع‌نمیشد• مصردرمبارزه عظیمی که برخودتحمیل کرده بود هرروز بیشتر بشوروی متکی میشد ومتحدوفادار آن،سوریه‌دراینراه از خوداوهم پیش افتاده‌بود.ملك‌سعودبابردباری‌کامل‌تقلیل درآمدهای نفتی‌خودرا بیکسوم‌تحمل کرد، امادربرابرتحریکات‌عمال‌شوروی دردنیای‌عرب وقوت گرفتن کمونیسم درسوریه و اردن نمیتوانست آسوده بنشیند .

بدتراز‌همه مصر بجای مبارزه با مشکلات‌خود همچنان درپی توسعه نفوذخود در کشورهای عربی بود ، سفارتخانه‌های مصر درپایتختهای‌عرب تبدیل‌بمراکزمهم تحریك گردید.

وابسته‌های نظامی درهرجا بودند شروع‌بتجهیزدسته‌های‌تروریست کردند درلیبی، سودان، حبشه،لبنان، اردن و بالاخره درخودعربستان‌سعودی‌پرده از روی‌اقدامات وابستگان‌نظامی‌مصر بر داشته‌شد. هرجایك‌وابسته‌نظامی‌مصری بود، یك‌خطربالقوه‌برای‌رژیم‌حکومتی وجود داشت .

طبیعی‌است که‌درمیان دولتهای‌عرب خودفکرایجاد یك‌دولت‌واحد عربی برهبری مصر منفور است چه‌رسد باقدامات عملی در این زمینه وملك‌سعود دربرابر مردی که گوئی وجودش‌راازبدگمانی‌و توطئه‌ساخته‌اند ناگزیر عکس العمل‌شدیدی‌نشان‌داد.

بدین ترتیب یك سلسله ملاحظات شخصی‌وسیاسی حوادث‌اردن‌را بوجود آوردوبین جبهه«دول آزادعرب»شکاف انداخت .

ملك‌سعودبواشنگتن مسافرت کردو ازامریکاکمك گرفت . ملك حسین نیز بیشتربه پشتیبانی او کمونیستها و عناصردست‌چپ‌رادر کشورخودمنکوب کرد.در این‌هنگام‌دول‌اردن‌وعربستان سعودی باعراق‌ولبنان بیشتر اشتراك منافع‌واتحادنظرداشتندتابامصروسوریه که‌همچنان‌در ادامه سیاست شوروی پافشاری‌میکنند .هدف مشترك یعنی مبارزه‌با کمونیسم‌درخاورمیانه‌برحسادتها و رقابتهای قدیمی خانواده های هاشمی وسعودی غلبه کردوملك‌سعود اکنون در پایتخت عراق، رقیب‌سابق خود، سرمیبرد. عراق ازحالت انزوا خارج‌شدواکنون مصراست که‌احساس تنهائی‌میکند.

داریوش همایون

بزرگترین نمایشگاه گل سرخ (رز)

ازامشب **درباغ فرید** هزاران گل سرخ درپرتونورافکنهای بسیارقوی خودنمائی میکند• یك‌خاطره فراموش‌نشدنی بعنی‌تماشای‌عالیترین رزهادرباغ فرید

باغ فرید خیابان شهبازجنوبی(خرابات) تلفن۵۲۶۱۴

آ-۳۴۲۱ ۱-۲

انواع ماشین‌های تحریر

فارسی - فرانسه - انگلیسی - مدل ۱۹۵۷

نرده بلندوکوتاه

ساخت کارخانه اندروودامریکا رسید

شرکت سهامی ایران تکنو. خیابان سعدی تلفن ۳۹۵۶۳

بنگاه جهانگیر عظیمی باب همایون تلفن ۵۱۹۰۳

آ-۴۲۹۶

قدردانی وتشکروتقاضای تشویق کارمنددلسوز

بالیاقت‌ازجناب‌آقای‌دکترمهران‌وزیر محترم‌فرهنك

ازآنجائیکه نورچشمی‌این‌جانب تحت‌مدیریت‌خانم بیگلر یزاده‌دبستان مدائن‌واقع‌درچهارراه عباسی‌مشغول تحصیل‌است‌روز گذشته دراثر ورزش پای چپ‌آن‌آسیب‌دیده احتیاج‌بشکست‌بندداشته وازطرفی‌هم خانم‌مدیره محترم جدت‌وفعالیت‌خودرا کمافی‌السابق‌ادامه داده فورابرای‌معالجه وبجا انداختن پای‌وی‌شکسته بندحاضرومقداری‌هم‌ازحقوق ناچیزخودرا خرج‌ویای بچه‌امرا جاانداخته وبوسیله مراغب باتاکسی‌بمنزل اعزام فرمودند اظهار تشکر و قدردانی نموده‌بدینوسیله‌ازحضورجناب‌آقای‌دکترمهران وزیرمحترم‌فرهنك استدعای‌تشویق‌خانم‌مدیره نامبرده رامورد‌تقاضای‌خه‌دقرارمیدهم

آ-۳۳۵۷ **باتقدیم احترامات فائقه محمدرضااحمدیان**

(اطلاع بدوستداران گل)

(باغ شریفی) نمایش گل‌سرخ سالیانه‌خودرا ازروزجمعه۲۰اردیبهشت بمدت‌ده‌روز ساعت ۸ بامداد تا۱۰شب آغازوعموم علاقمندان‌را برای تماشا دعوت‌میکند•

نشانی. خیابان‌شهباز مقابل‌خرابات کوی‌شریفی . باغ‌شریفی

آ-۳۰۸۱ ۲-۳

بمناسبت‌درگذشت شادروان‌تیمسارسرتیپ‌بازنشسته‌رضاقلی‌امیرخسروی مجلس ترحیم‌ازساعت۱۰الی۱۲روزدوشنبه ۲۳ر۲ر۱۳۳۶ درمسجد سپهسالار منعقد میباشد.

وزیرجنك

بانهایت تاسف‌درگذشت مرحوم**تیمسارسرتیپ رضاقلی امیر خسروی** وزیراسبق دارائی‌راباطلاع میرساندمجلس ترحیم آن مرحوم ازساعت۱۰تا۱۲صبح‌روزدوشنبه۲۳ر۲ر۳۶درمسجد سپهسالارمنعقدخواهدبود.

وزیردارائی

بانکملی‌ایران باکمال تاسف‌درگذشت مرحوم تیمسارسرتیپ رضاقلی امیرخسروی طاب‌ثراه راکه ازرجال مهم کشوربوده وسالها ریاست کل‌بانك ملی‌ایران ووزارت دارائی راعهده‌داربودند اطلاع‌میدهد برای فاتحه آن مرحوم‌مجلس ترحیم‌ازساعت۱۰تا۱۲صبح روزدوشنبه ۲۳ماه جاری درمسجد سپهسالارمنعقد خواهد بود•

بانهایت تاسف‌فوت‌تیمسارسرتیپ رضاقلی‌امیرخسروی مدیر کل اسبق بانك سپه که ازشخصیت‌های مهم وهمیشه مرجع‌خدمات‌بزرك در کشوربوده است باطلاع‌رسانده وبخانواده‌آن مرحوم‌تسلیت میگوید ازطرف بانك سپه مجلس ختم‌آن مرحوم ازساعت۱۰تا۱۲روزدوشنبه درمسجد سپهسالارمنعقد خواهدشد•

بانك سپه

خانواده های امیر خسروی - میمند - رضوان قوامی - حاج بیگلو. طوسی . افشار. شعاعی. تاج یار. راستی . جمشیدی . انصاری - شیرلو. سهیلی شریف خراسانی - ایروانی. اتحادیه . دادمهر.شاهین جابری - مجلسی - شهیدا - مردانی . ارسنجانی

بانهایت تاثروتاسف فوت جانکدازسرتیپ رضاقلی امیرخسروی رادرآلمان باطلاع دوستان وخویشاوندان‌میرساند مجلس‌ترحیم‌آن مرحوم روزدوشنبه ۲۳ اردیبهشت ماه ازساعت۱۰تا۱۲درمسجد سپهسالارومجلس زنانه درهمان روزساعت ۱۶الی۱۹درمنزل‌آن مرحوم واقع‌درخیابان تخت جمشیدچهارراه بهاربرقرارخواهد بود•

آ-۴۳۰۴ ۱-۲

نظربتصادف روز یکشنبه ۲۲ اردیبهشت (فردا) باشب‌هفت مرحومه **والده پرویزمؤید دادخواه** مجلس‌تذکری‌ازساعت۴تا۶بعدازظهر درمزارآن مرحومه واقع درامامزاده‌عبدالله‌درآرامگاه‌بدر برقرارخواهدبود.

پرویزمؤید دادخواه - امیرحسین وحید تهرانی رضا توکل‌نژاد- علیمحمد توکل‌نژاد- محمود فاضلی منوچهر منشی زاده - عباس فرخ‌فر - حسن فرخ فر علی تهرانی - احمد تهرانی

آ-۳۴۷۷

تشکرواعتذار

ازذوات محترم‌حجج‌اسلام وآقایان دوستان وخویشاوندان کرام که درمجلس‌ترحیم مرحوم‌خلدآشیان سیدعباس‌بزرك خاندان سیداحمدیان‌اظهار محبت وابرازتفقدودلجوئی‌فرموده وبوسیله تشریف فرمائی‌حضوری کتبا و تلگرافی‌موجبات‌تسکین آلام‌درونی‌بازماندگان‌رافراهم‌فرموده‌اند سپاسگزاری سلامتی‌وسعادت همگی‌راازخداوندمتعال مسئلت مینمائیم تاخیردرشرفیابی بواسطه گرفتاری وتالمات روحی‌است وامیدعفودارم‌ضمنا‌باستحضارمیرساند بنابوصیت‌آنمرحوم مخارج‌چهلم (شب‌دوشنبه ۲۴اردیبهشت ماه جاری) در آرامگاه‌آنمرحوم(قم) بمصرف اطعام فقرا‌خواهدرسید

آ-۳۴۱۵ **سیداحمدیان - شاهق - میراحمدیان**

تشکرواعتذار

ازسروران‌معظم ودوستان وآشنایان محترمیکه درمراسم‌تشییع‌وترحیم وهفته‌مرحوم محمدعلی‌اسمعیل‌زاده حضوراشرکت‌فرموده و باکتبا ابراز همدردی فرموده اند بدینوسیله سپاسگزاریم چنانچه بواسطه‌تالمات روحی تاخیری‌درشرفیابی‌وعرض‌تشکر رخ دهد معذرت‌طلبیده امید عفوداریم•

آ-۳۱۵۵ **محمدرحیم‌شایگان- مهندس‌مهدی‌اسمعیل زاده**

تشکر

ازسروران کرام وخویشاوندان‌ودوستان‌مخصوصااولیای‌کارمندان‌محترم بانك کشاورزی که درمراسم‌تشییع جنازه‌ومجلس ختم‌وهفته‌مرحوم‌فریدون منشی‌زاده‌سمیعی سرافرازمان فرموده وبابوسیله روزنامه وتلگراف ونامه اظهارلطف‌وهمدردی‌فرمودند سپاسگزاریم •

آ-۲۱۵۳ **خانواده‌منشی زاده‌سمیعی**

برای معالجه

روماتیسم‌حاد ومزمن‌سیاتیك - لمباکو(کمردرد)آرتروزها ودردهای روماتیسمی ستون فقرات‌-ورم‌اعصاب- درداعصاب- ونورالژیهای مختلف - آرتریت- تورم‌ودرد مزمن‌رحم‌و تخمدانها - سلولیت-چاقی مفرط وازدیاد وزن‌بدن بوسیله دستگاههای فیزیوتراپی‌جدیدآلمانی وماساژهای‌طبی بمطب الکتروفیزیوتراپی **دکترمسعود امینی** خیابان‌شاهرضا چهارراه کاخ جنب سفارت هندوستان مراجعه فرمائید•

اوقات مطب صبح ۸-۱۲ عصر۴-۸ تلفن۴۴۷۱۴

آ-۳۹۹۶ ۳-۴

قابل توجه مسافرین محترم اصفهان

شیراز- رشت- کاظمین

بااتوبوسهای ماکیروس دوتبس‌سقف‌شیشه که حتی‌درخاورمیانه‌منحصر باین شرکت‌است مسافرت‌فرموده تاازمسافرت لذت‌واقعی‌را درك‌فرمائید. شرکت‌ام-ای-ام میدان‌بهارستان تلفن ۳۷۵۲۲ -۳۹۴۶۴ خیابان‌ناصر- خسرو گیلان‌خراسان۵۲۷۵۶-۵۲۲۷۵ آ-۳۳۷۱ ۱-۴

دکترجواد شمسائی

متخصص بیماریهای‌قلب

ازآمریکا

رزیدنت‌بیمارستانهای‌نیو یورك‌پذیرائی عصرها۴-۸ صبح‌باتعیین‌وقت• قوام-۴ السلطنه.مقابل‌سفارت‌مصرتلفن۰۴۵۰

آ-۱۵۲۹ ۶-۱۶

دکتردانشگر

پزشك‌امراض‌مقاربتی‌وجلدی‌امراض زنانه ومجاری ادرارو سستی خیابان سپه مقابل‌پست‌خانه تلفن۵۲۴۱۶

آ-۳۴۰۲ ۸-۱۰

مهندس‌فرهمند

طرح‌نقشه‌و حساب فنی ساختمان هجت‌آباد -خیابان زمرد کاشی۱۵

آ-۸۷۱ ۶-۲۰

اداره‌روزنامه‌اطلاعات

درتاریخ۳ر۲ر۳۶ کیف‌نقلی‌اینجانب غلامحسین‌صرام‌دارای‌شناسنامه‌شماره ۴۴۵ صادره‌بخش۲اصفهان که‌محتوی ۱۸۰۰ ریال‌وجه‌نقدومعرفی‌نامه‌عکس دارباتك پارس شماره ۱۰۴۴ك مورخ ۲۳ر۵ر۳۵و اوراق دیگری‌بوده‌است دراتوبوس‌خط۴واحدربوده اند معرفی نامه‌مزبور ازدرجه‌اعتبارساقط‌میباشد

غلامحسین صرام

آ-۴۳۰۶ ۱-۳

باکمال تاسف‌بدین‌وسیله‌فوت‌بانو معصومه‌هدی همشیره جناب‌آقای فضلعلی‌هدی نماینده‌محترم‌مجلس‌شورای‌ملی‌رااعلام‌ومجلس‌ترحیم‌آن‌مرحومه زساعت ۴تا۶بعدازظهر روزیکشنبه ۲۲اردیبهشت ماه‌در مسجد مجد منعقد خواهدبود•

رضاحکمت - اسداله‌ممقانی - نصرت‌اله استندری نورالدین امامی - احمدبهادری - ابوالحسن حکیمی دکترسید امامی - محمد دیهیم . مهندس اردبیلی بیات‌ماکو - دکتر دادفر - دکتر شفیع امین - موسی ثقة الاسلامی - دکترعلی‌اکبربینا - دکتر اسفندیار دیبا حبیب پناهی

فوت‌مرحومه بانومعصومه‌هدی را بدینوسیله باطلاع اقوام و دوستان میرساند. مجلس‌ختم‌مردانه روزیکشنبه۲۲ اردیبهشت‌ماه ازساعت۴الی ۶در مسجدمجد ومجلس‌ختم زنانه درهمانروز وساعت‌معینه درمنزل‌آقای انواری (روبروی دارالفنون کوچه ناهور)برگذار خواهد شد.

مهدی‌هدی - احمدوهاب‌زاده - وکیلی - مشیری مجتهدی - اربابی -معین.انواری -کاظمی - آیةاله‌زاده فضلعلی هدی

آ-۳۳۶۱ ۲-۲

اداره کل‌هنرهای زیبافوت مرحوم خلیل‌امامی، یکی‌ازهنرمندان بنام ایران‌را باطلاع میرساند. مجلس‌ختم آنمرحوم روز یکشنبه ۲۲ر۲ر۳۶ از ساعت۹ تا۱۱ درمسجدمجد بر گزارمیشود .

اداره کل‌هنرهای زیبای کشور

باکمال‌تاسف فوت جوان‌ناکام خلیل‌امامی استاد هنرهای زیبای کل کشوررا باطلاع دوستان وستگان آنمرحوم‌میرساند مجلس ترحیم مردانه روز یکشنبه ۲۲ر۲ر۳۶ ازساعت ۹صبح تاساعت۱۱ درمسجدمجد ومجلس ختم‌زنانه بعدازظهرجمعه بیستم اردیبهشت درمنزل‌شخصی‌آنمرحوم واقع در خیابان زرین‌نعل‌بن‌بست حشمتی‌منعقدمی‌باشد.

امیدسالار نماینده مجلس شورای‌ملی علی امامی محمد امامی . طاهرامامی - ستوان دوم طیب امامی جلال‌الدین طهوری - محمدعلی معمارزاده- علیمحمد شکیبا - حسین رازانی . سید عباس مهران - ابوالقاسم نیك‌آئین . عزت‌السادات امینی - علی‌اکبرمعمارباشی یداله مشرفی . فتح‌الله بهجت- رضا رنجبر

آ-۳۳۷۹ ۲-۲

خانواده‌های کیومرثی ، نوبخت ، دوانلو ، دکتر آرام - دکتراخوت

بدین‌وسیله فوت‌ناگهانی مرحوم‌احمد میرزاکیومرثی را درتهران به اطلاع آشنایان ودوستان‌میرساند.

مجلس ختم‌روزیکشنبه۲۲اردیبهشت۴ بعدازظهر درمسجدصاحب‌الزمان انتهای‌شاهپور برگذاراست.

آ-۳۳۷۵ ۲-۲

انالله وانااليه راجعون

باکمال تاسف‌فوت مرحوم مغفور حاج علی‌اصغرحسین‌زاده راباطلاع خویشان‌ودوستان گرامی‌میرساندمجلس‌ترحیم آن‌مرحوم‌روزیکشنبه۲۲اردیبهشت ازساعت۴الی۶بعداز ظهر درمسجدحاج‌سیدعزیزاله ومجلس‌ترحیم زنانه‌دوشنبه ۲۳اردیبهشت۳۶ساعت۴الی۶ بعدازظهر درمنزل‌شخصی آن‌مرحوم برقرارمیباشد.

حاج‌عباس‌حسین‌زاده.محمدحسین زاده-علی‌حسین‌زاده ناصرحسین‌زاده-منصورحسین‌زاده‌حاج‌مصطفی حسین‌زاده امیرحسین‌زاده- سرهنك فخرالدین معتمدی‌نیا .سروان حمیدمعتمدی‌نیا - حاج محمدتقی کاظمی - حاج‌حسن کاظمی -حاج محمدتقی‌علاقبند. حاج‌سیدجواد سدهی حاج‌جواد علاقبند. محمودعلاقبند. سیدجلال منصوری سیدکمال منصوری - حاج‌علی محمد مشکوة - حاج غلامرضا تهرانی - جواد فتاحیان - مهدی داد پی حاج‌علی‌اصغرحاج علی‌فتاحیه - سیدعزیزالله‌درة التاج حاج محمود علی‌زاده -حاج محمدتقی‌علی‌زاده آ-۳۴۱۹

بعموم‌خانواده‌های‌محترمی که عزادارند مصیبت‌واردرا تسلیت‌میدهیم.

نامه محمد خادم بطلبکاران پدرخود

تاکنون بطورمکرر پارهٔ ازطلبکاران ودوستان‌پدرم بطورمستقیم وغیر مستقیم مراجعه‌نموده وپرسش کرده‌اند علت‌عدم‌تصفیه‌کاراواوچه بودموجه‌مانعی دربین‌است که تاکنون این‌کارحل نشده.بطورمکرر بهر کدام‌پاسخ داده‌اندو برای‌استحضار سایرین‌بدینوسیله معروض‌میدارد .

چندنفرازآقایان‌طلبکاران که خودرابعنوان نمایندهازسایر دیان‌معرفی میکردند اولین‌پیشنهاد آنها این‌بود که حاضرند طلب‌سایر دیان‌راحل‌وفصل کنند بشرط‌آنکه طلب‌خودآنها تمام‌و کمال‌داده شود انجام‌اینکار ازدوجهت مقدور نبود یکی‌تبعیض دراینکار که برخلاف‌انصاف وعدالت‌بود دیگراینکه آنهاپول‌نقد میخواستند تااینکاررا حل کنند وپذیرفتن این تقاضا ممکن‌نبود بارهاتذ کرداده‌شد که‌اختیار چندنفرازمعمرین‌ومحترمین‌بازار که‌جزوطلبکاران نمیباشنداز‌قبیل آقای‌حاج‌سیدرضامجدوآقای‌حاج‌آقابزرك‌ابوحسین‌وآقای‌حاج حسن‌آقااتفاق وآقای‌ابراهیم‌زنجانی‌داده‌شود تاآنهاکاررا تصفیه‌نمایند درقبال این‌پیشنهاد بجای‌قبول‌آن انواع واقسام اشکالتراشی‌ها نموده بالاخرمازقبول آن امتناع‌ورزیدند وذهن‌طلبکارانرا مغشوش کرده ونمیگذاردند کارحل‌شود فقط دونفرآقایان‌زنجانی وعزیزالله نکوکار(کلیمی) که جزونمایندگان‌بوده و طلب‌هم‌داشتند چنین‌تقاضائی‌نداشته وحتی‌آقای‌زنجانی باکمال‌حسن‌نیت‌برای حل‌کارمیکوشید ولی کوشش‌آنها درقبال نظرخاص سایر نمایندگان اثری نمیبخشید چنانکه‌چندنفر ازنمایندگان‌فعلی جزوطلبکاران‌ونمایندگان‌سال گذشته‌بودند که تاتمام طلب‌خودرا سفته‌نگرفتند صورت‌مجلس‌رابنمایندگی سایرطلبکاران امضاء نکردند دفاترآنهاحاضراست مراجعه فرمائید و تصور کردند امسال‌هم‌همان‌عمل‌را میتوانند تکرار کنند فعلا از جهت تراکت اخلاقی ازذکر اسامی‌آنها خودداری میکنم چنانچه بروبه‌کار شکنی خود ادامه‌دهند اسامی‌آنهارا معرفی‌خواهم‌نمود تا بردیان معلوم‌شود علت‌عدم‌انجام کارچه‌بوده وچه‌عواملی‌کاررا باینجا کشانده‌است . **سید محمد خادم**

آ-۳۴۳۳

تشکر

ازسروران عظام‌ودوستان‌ارجمند وهمکاران گرامی که هنگام‌مراجعتم ازاروپاچه باتشریف فرمائی‌خودبفرودگاه ومنزل‌وچه باارسال‌تلگراف ونامه ازشهرستانها مرامرهون مراحم بی‌دریای خودفرموده‌اند صمیمانه سپاسگزار بوده وچنانچه درشرفیابی‌وعرض‌تشکر حضورذوات محترمشان‌قصوری‌رخ‌دهد معذرت خواسته سلامتی‌وموفقیتشان را ازخدایتعالی‌مسئلت مینمایم•

آ-۳۴۳۹ **مهندس‌سراجی**

خانواده هـای صابری - مولا زاده - پورجبار ممنونی- ایرانی- فتح‌اله زاده ناوی

بدینوسیله درگذشت مرحومه مغفوره‌آقا باجی مولازاده راباطلاع خویشاوندان ودوستان میرساند. مجلس‌ترحیم مردانه آنمرحومه ازساعت۳ الی۶بعد ازظهرروزیکشنبه ۲۲ر۲ر۳۶ درمسجداردبیلیها واقع درچهارراه کلوبندك ومجلس ختم‌زنانه ازهمانساعت درمنزل آنمرحومه واقع دراول خیابان‌برق کوچه کنانه برگزارخواهد شد.

صادق مولازاده. محمدپورجبار- ابراهیم‌ممنونی. حیدرمولا زاده - فتح اله ایرانی - اسدالله فتح الله زاده ناوی

آ-۳۴۱۷ بعموم‌بازماندگان‌تسلیت می‌دهیم

خانواده های مهرجو - شریفی - روحانی بانهایت تاسف درگذشت شادروان **رمضانعلی مهرجو** را باطلاع بستگان ودوستان میرساندمجلس ترحیم مردانه روزدوشنبه ۲۳ر۲ر۳۶ ازساعت ۹تا۱۱صبح درمسجدحاج‌شیخ عبدالنبی واقع درخیابان سیروس (سرچشمه) ومجلس‌ختم زنانه از۳تا۶بعدازظهر همانروز درمنزل‌شخصی (دروازه‌شمیران‌خیابان‌دربند کوچه وثوقی) برگزارمیشود.

غلامحسین مهرجو -جوادومحمدشریفی.نصرالله‌روحانی

آ-۳۴۳۷ بعموم‌بازماندگان آنمرحوم مصیبت وارده را تسلیت میدهیم

بانهایت تاسف درگذشت ناگهانی‌آقای **عبدالله فرج‌الله خان** دفتر بارونماینده دفترخانه ۱۱۸ تهران‌راکه از کارمندان قدیمی ثبت واز دفتریاران باسابقه وخدمت گذاربودند باطلاع خویشان ودوستان میرساند مجلس‌ترحیم درروز۲۲ر۲ر۳۶ ازساعت۴تا۸ بعدازظهردرمسجد سجاد واقع‌در قلهك‌خیابان دولت‌منعقدمیباشد

حسن دهقانی محمدآبادی. محمدباقردهقانی‌محمد آبادی.جلال خلیلی.حاج‌عباس‌عباسی نیك. نمانعلی‌دهقان محمدآبادی

آ-۳۵۰۵ مصیبت‌واردرا بازماندگان‌آن‌مرحومه تسلیت‌میدهیم

خانواده های قاضی - حبیبی - تهامی - امامی هرسینی - بختیاری صادقی- بهادری -حمزه -سلطانی

درگذشت جناب آقای عبدالباقی قاضی‌هرسینی‌را در کرمانشاه باطلاع کلیهٔ دوستان‌وآشنایان میرسانند•

آ-۴۳۴۸ بعموم‌بازماندگان ان‌مرحوم مصیبت‌واردرا تسلیت میدهم

انالله وانااليه راجعون

خانواده‌های شربیانیهای تبریزی - سیدسلیمان شربیانی - سیدحسن شربیانی - سیدعلی‌شربیانی- میرزامحمدعلی محمدی شربیانی- سیداحمد سیدنوازی شربیانی- حسین‌علی شربیانی‌باکمال تاسف فوت مرحومه مغفوره والده حجت‌الاسلام سیدبیوك‌آقا موسوی شربیانی و سیدفاضل شربیانی را باطلاع دوستان و آشنایان مخصوص عموم طبقات حضرات حجج‌الاسلام و آقایان علماء میرساند• مجلس ترحیم مردانه آنمرحومه روز یکشنبه ۲۲ اردیبهشت ماه ازساعت۳الی ۶ بعدازظهر درمسجدحاجی‌شعبانعلی‌مرحوم واقع درسه‌راه اکبرآبادخیابان خرمشهرومجلس زنانه در همان وقت در منزل شخصی‌حاجی‌سیدبیوك آقامنعقدمیباشد**الحاج‌سیدبیوك‌وسیدفاضل**

آ-۳۴۷۹

بیازماندگان‌آنمرحومه مصیبت وارده را تسلیت میدهم•

بانهایت‌تأسف وتأثرفوت‌مرحومه **عشرت خانم دهقان محمد آبادی** - بزدی‌صبیه‌ناکام محمدباقررا باطلاع‌خویشان ودوستان میرساند مجلس‌ترحیم درروز۲۲ر۲ر۳۶ ازساعت۴تا۸ بعدازظهردرمسجد سجاد واقع‌در قلهك‌خیابان دولت‌منعقدمیباشد

حسن دهقانی محمدآبادی. محمدباقردهقانی‌محمد آبادی.جلال خلیلی.حاج‌عباس‌عباسی نیك. نمانعلی‌دهقان محمدآبادی

آ-۳۵۰۵ مصیبت‌واردرا بیازماندگان‌آن‌مرحومه تسلیت‌میدهیم

ملك سعود

ازامروزمذاکرات پادشاهان عربستان وعراق شروع‌میشود- ملك‌حسین وکامیل شمعون نیزدرهمین هفته‌وارد بغدادخواهندشد- برای‌ایجاد محورریاض. بغداد- عمان - بیروت مذاکراتی درجریانست -ازاتحاد مصر و سوریه وعربستان و اردن چیزی باقی نمانده

رسماافشاشدکه وابسته نظامی مصردرریاض‌بجان ملك‌سعودسوءقصدکرده‌است

ملك‌سعود

بغداد- ملك سعودپادشاه عربستان سعودی امروزبرای ملاقات‌فیصل‌دوم پادشاه‌عراق واردبغدادمیشودومذاکرات خودراشروع‌میکند

محافل‌سیاسی‌بغداد برای سفرملك سعودبعراق اهمیت‌فراوانی قائلند و معتقدند که این‌بازدید که ظاهراً نام آن‌را سفردوستانه‌وخصوصی‌نهادند ازنظرتحولاتی که‌اخیراً درخاورمیانه روی‌میدهد وروبه مستقلی که‌چندی است‌ملك‌سعودتعقیب می کند قابل توجه می‌باشد

دربغداد شایع‌شد که‌ملك‌حسین‌بطور خصوصی‌به‌ملك فیصل اطلاع داد که مایل‌است درمذاکرات بغداد شرکت جویدو بدیهی‌است درچنین‌مذاکراتی روبه دودولت‌مصروسوریه‌دربحران‌اخیر اردن وایجاد محوربغداد ریاض‌عمان بیروت موردبحث‌ومطالعه قرارخواهد گرفت.

توطئه برضدملك‌سعود

ریاض گزارشی که ازعربستان‌سعودی رسیده حکایت ازاین دارد که‌مقامات انتظامی‌سعودی موفق‌بکشف توطئه‌ای شده اند که‌سرپرستی آن‌بعهده‌وابسته نظامی‌سفارت مصر درعربستان‌سعودی بوده‌است

توطئه کنندگان‌تصمیم داشتندنسبت بجان‌ملك سعودپادشاه عربستان سوء قصد کرده و کشور سعودی‌را دوچار هرج ومرج‌سازنداین پنجمین‌بارست که‌وابستگان نظامی‌مصردر کشورهای خاورمیانه دست‌بتوطئه میزنند وقبلا درلیبی‌سودان‌ولبنان‌واردن‌مبادرت‌باین اقدامات کرده‌اند.

ناظرین سیاسی در کشورهای عربی اکنون‌جدا ایمان‌پیدا کرده‌اند که اتحادچهار دولت‌سعودی، اردن‌وسوریه دیگروجود خارجی نداردوازاین‌اتحاد چیزدیگری جزبحران اردن‌و توطئه علیه سلطنت سعودی باقی نمانده و این‌دو تحول‌اکنون‌بمیزان‌قابل‌توجهی عربستان سعودی‌واردن‌رااز‌مصروسوریه جدا ساخته ومحیط سردی‌بین آنها بوجود آورده است.

سوگندد‌ر برابرملك سعود

محافل دولتی عربستان‌سعودی‌اظهار کرده اند که عبدالناصر نیز خیال داشت باتفاق شکری القوتلی بقاهره مسافرت ودرباره‌تحولات‌اردن‌مذاکره کند ولی ملك سعود بعلت جریان توطئه‌وابسته‌نظامی‌مصربااین‌امرموافقت نکرد وعبدالناصر ناچار مشاورسیاسی‌و وزیر اوقاف خودرا فرستاد وآنها در برابر ملك سعودسوگند یاد کردند که از اقدامات وابسته نظامی مصر اطلاعی ندارند

مسافرت ملك‌حسین بغداد

بغداد -یك‌سخنگوی رسمی دولت عراق‌روز گذشته‌اظهارداشت که‌ممکن است‌ملك‌حسین پادشاه اردن در حین مسافرت‌ملك‌سعود بعراق‌عازم‌اینکشور گردد.

سخنگوی‌مذکور درپاسخ‌این سؤال که‌آیا از کشورهای عربستان‌سعودی واردن‌درخواست‌خواهدشد به پیمان بغداد ملحق شوند جواب داد دولت عراق فقط درنظردارداز‌آمریکا برای عضویت‌درپیمان بغداد تقاضا کند.

(اسوشیتدپرس)

کامیل شمعون در بغداد

بیروت- طبق اظهار محافل کاملا مطلع کامیل‌شمعون رئیس جمهوری لبنان روزدوشنبه این‌هفته باتفاق‌وزیر امورخارجه‌آن کشورعازم بغدادخواهد شدتادر کنفرانسی که ازسران کشورهای عربستان‌سعودی وعراق و اردن تشکیل‌میشود وسلاطین این سه کشور درآن‌شرکت دارند حضوربهمرساند. این‌خبرهنوز رسما مورد تائید قرار نگرفته‌است.

اردن

نسبت بجان سمیر الرفاعی وزیر خارجه سوء قصد شد

ورود مطبوعات مصری باردن‌و شنیدن رادیوهای مصری ممنوع گردید- بنفع ملك‌حسین تظاهراتی در عمان صورت گرفت

ممکنست‌مجلس‌اردن منحل‌ودولت قویتری‌روی کار بیاید

دیروزمقامات انتظامی‌اردن گروهی را که حامل اعلامیه‌های ضد دولت باختری‌بودند درمرزدستگیر ساختند.

همچنین‌پلیس‌اردن‌دربسیاری‌ازنقاط‌آن کشورمقادیرزیادی‌اعلامیه‌بدست‌آورده که‌درآنها مردم‌رابقیام‌و شورش دعوت کرده‌اند.

کشف‌این‌اعلامیه‌ها نشان‌میدهد که جبهه‌موتلف طی‌بار دیگر علیه ملك حسین‌بمبارزه آغاز کرده‌است .باوجود این‌اکنون گروه‌سابق‌اکثریت‌پارلمانی ازهم‌متلاشی شده‌وبسیاری از رهبران بازداشت گردیده وبادر خانه‌های‌خود تحت‌نظرقرارگرفته وجمعی هم‌بخارج گریخته‌اند.

طبق اظهار مسافرانی که‌ازعمان‌به بیروت‌واردشدند اکنون آرامش‌کامل درسراسر کشور اردن‌حکمفرماست و دولت‌باکمال هوشیاری مراقب اوضاع است.

نیروهای عربستان‌سعودی که‌اخیرا شماره‌آنها افزایش‌یافته وازهر لحاظ تقویت شده‌اندر مواضع‌جدیدی‌واقع درمشرق‌منطقه‌عمان‌مستقر گردیده‌اند.

برطبق گزارشهای تائیدنشده شماره بازداشت شدگان طی چند روزاخیر به‌نسبت‌زیادی افزایش‌یافته‌واکنون‌در حدودسه‌هزار تن در بازداشتگاههای اردن‌زندانی هستند.

سوءقصدبرضدسمیرالرفاعی

دمشق- روزنامه النصر چاپ‌سوریه دیروز مینویسد که‌شب گذشته‌یکنفر جوان اردنی که‌قصدداشته‌است سمیر- الرفاعی‌وزیرخارجه‌اردن‌رابقتل برساند دستگیرشده‌است.

این‌روزنامه‌مینویسد که‌قبلانیزمقدمات سوءقصدعلیه‌وزیرخارجه‌اردن‌فراهم‌شده بود ویك‌سته‌موادمنفجره بایست‌برای او فرستاده بودند که بلافاصله‌جریان کشف گردید.

دمشق - روزنامه النصر در شماره دیروزخود مینویسد:

ممکن‌است‌دراردن پارلمان بوسیله کابینه‌ابراهیم‌هاشمی منحل‌شودوسپس کابینه دیگری بریاست سمیر الرفاعی وزیرامورخارجه‌فعلی‌تشکیل گردد واو سیاست‌سریعتری پیش گیرد.

ممنوعیت رادیوها و روزنامه‌های مصری

مقامات‌مطلع عمان اظهار داشتند چنانچه اوضاع‌سیاسی‌عمان بهمین‌وضع فعلی باقی‌بماند مقررات منع‌عبور و مرور که دراین کشور وقسمت متعلق باردن‌شهر اورشلیم بوجودآمده‌بزودی ازبین‌خواهدرفت.

دشب رادیوعمان بصدای‌عرب که از قاهره‌پخش میشودحمله کردو گفت‌هدف تبلیغات این فرستنده ایجاد ناراحتی وتشویش‌عمومی‌دراردن میباشد.

اکنون دراردن شنیدن برنامه های«صدای‌عرب» وخریدروزنامه‌های مصری‌ممنوع گردیده‌است.

این‌عمل متعاقب‌حملات‌روزنامه هاورادیوهای مصری بدول اردن و لبنان صورت گرفته ودر لبنان نیز ورود مطبوعات مصری قدغن شده است.

بعقیده ناظرین امورنیکی‌ازعلل مهم‌تیرگی روابط مصر اردن‌شرکت فوادهلال، وابسته نظامی‌مصردر اردن درتوطئه‌ای‌است که‌برضدملك‌حسین‌ترتیب داده‌شده‌بود. (رویتر)

تظاهرات بنفع ملك‌حسین

عمان- دیروز درعمان وچند شهردیگراردن‌میتینگهای‌بزرگی با شرکت‌هزاران تن‌ازمردم آن‌شهرها تشکیل گردید وطی قطعنامه هائی‌از دولت‌تقاضا کردند که سلیمان‌نابلسی‌و

سمیرالرفاعی

کلیه‌همکاران وی تحت‌محاکمه قرار گیرند.

دراین تظاهرات‌مردم وفاداری خودرا نسبت‌بملك‌حسین‌ابراز داشته‌و اعلام کردند که‌باکلیه‌احزاب سیاسی که‌توسط دولت‌غیرقانونی‌اعلام شده مبارزه‌خواهند کرد.

از دیروز بدستورسلیمان‌طوغان وزیردفاع‌اردن‌کلیه مدارس‌و مؤسسات فرهنگی مجدداً افتتاح‌ومشغول‌فعالیت شدند.

کانال‌سوئز

اعلامیه‌شورای‌استفاده‌کنندگان ازکانال انتشاریافت

بنظرآمریکامصر نظریات‌سازمان‌ملل‌رارعایت کرده‌است

فرانسه و انگلستان ازتحریم‌کانال پشتیبانی میکنند

غالب کشورهای‌استفاده‌کننده بشرایط‌مصرتسلیم شدند

لندن-اعلامیه‌ای که‌پس‌ازختم‌مذاکرات شورای کشورهای استفاده کننده‌از کانال درلندن صادرشده‌حاکی‌است که بنظراعضای شورااعلامیه مصرغیرکافی بوده وبا۶اصل متحد ازطرف‌شورای امنیت‌در۱۱۳ اکتبر۱۹۵۶ مطابقت‌ندارد

استفاده‌ازکانال

شروع کشتیرانی واستفاده از کانال سوئز بوسله اعضای‌شورادلیل موافقت آنها بااعلامیه‌مصر نمیباشد.

اعلامیه همچنین‌میگوید که هیئت نمایندگی فرانسه دروضع‌فعلی امکان این امررانمی بیند که‌یکشورهای عضو توصیه‌نمایند که‌ازکانال سوئز استفاده‌نمایند.

سخنگوی وزارتخارجه انگلیس‌نیز گفت که‌توصیه قبلی دولت بریتانیا به‌شرکتهای کشتیرانی مبنی‌براحتراز ازعبورکانال سوئزبقوت خودباقی‌است سخنگوی مزبور افزود که‌اکثریت نمایندگان کشورهای شرکت کننده اعلام داشته‌اند که دارای‌اختیارمنع- عبور کشتیهای کشور خود ازکانال نمیباشد وشایددرحال‌حاضرشرکتهای کشتیرانی میتوانند که‌از استفاده‌از کانال خودداری کنند درهر صورت اکثراعضامعتقدند که‌وضع فعلی‌رضایت بخش وقابل‌دوام‌نیست.(رویتر)

پرداخت حق‌العبور

واشنگتن-وزارت‌امورخارجه‌آمریکا باردیگر بکشتی‌های‌تابع‌آمریکادستور داد که درصورت‌عبور ازکانال‌بمأمورین مصری حق‌العبور بپردازند.

لینکلن وایت‌منشی مطبوعاتی‌وزارت امور خارجه آمریکا دریك کنفرانس مطبوعاتی اظهار داشت که پس‌از ختم جلسه این کنفرانس کشورهای‌استفاده کننده‌ازکانال‌سوئز که درلندن‌تشکیل شده بود صاحبان کشتی‌ها دو باره از وزارت‌امورخارجه‌آمریکادرموردپرداخت حق‌العبور کسب‌تکلیف کرده‌اند.

عدم‌توجه شرکتهای کشتیرانی

لندن-اغلب‌شرکتهای‌مهم کشتیرانی ۱۵ کشور استفاده کننده ازکانال‌سوئز بابی‌صبری منتظر اتخاذ تصمیم نهائی شورای۱۵ کشور درمورد مسئله عبور کشتیها ازکانال‌سوئزمیباشند.

دولت‌دانمارك‌دیروز اعلام داشت که کمپانیهای کشتیرانی خود را آزاد گذارده‌است تانسبت به‌مسئله‌عبور از کانال ونوع‌پرداخت حق‌العبور هرطور که مایلند‌تصمیم‌بگیرند ، دولت‌نروژ هم دستورصریحی دراین‌موردبشرکت های کشتیرانی‌خویش نداده و دولت آلمان‌غربی نیز کشتیهای‌خودراازعبور ازکانال ممنوع نساخته واین کشتیها که‌درحال‌حاضرازکانال‌استفاده‌میکنند حق‌العبورخودرا به‌مارك‌میپردازند.

باوجود توصیه‌دولت‌هلندشرکتهای کشتیرانی خود به شرکتهای مزبور اعلام کرده‌اند که نمی‌توانند از این توصیه‌پیروی نمایند وازکانال استفاده خواهند کرد.

فقط دریك صورت

نیویورك - درمحافل‌وابسته بسازمان ملل‌متحد گفته میشد که تصورنمیرود موضوع‌کانال سوئز شورای‌امنیت‌رجوع شودز براهر پیشنهادیکه ازطرف‌ممالك غرب‌برای هم‌آهنگ کردن نظریات مصروتوافق دادن آن‌با۶ماده مصوبه شورای‌امنیت بشوداز طرف شورویها وتو خواهدشد

بعقیده محافل‌مزبورفقط دریك‌صورت ممکنست قضیه کانال بشورای‌امنیت مراجعه شودوآن موقعی‌است که‌مصر مانع ازعبور کشتی های اسرائیلی از کانال‌سوئزمشود(رویتر)

مصرنظریات سازمان ملل راملحوظ داشته

واشنگتن- درنامه‌ایکه‌هرتر معاون وزارت‌امور خارجه آمریکا به‌سناتور جاکوب جویتس‌ارسال داشته وروز گذشته‌متن‌آن منتشرشد هرتر می- نویسد برای‌جلوگیری ازبحران‌کانال سوئز وزارت‌امور خارجه‌آمریکا لزوم ساختن لوله‌های جدیدنفت‌رادرمنطقه خاورمیانه ضروری‌تشخیص‌داده‌است‌تا بتوان نفت خاورمیـانه‌را ببازارهای جهان‌رساند.

فعلا عده زیادی ازشرکتهای نفت مشغول‌مطالعه طرحهائی‌هستندتاخلیج فارس‌را بوسیله لوله‌های‌نفت‌به‌سواحل مدیترانه مربوط‌سازند.

درخاتمه‌هرترمینویسد که یادداشت مصردرموردکانال‌سوئزتصمیمات‌سازمان ملل‌متحدرا ملحوظ‌داشته‌است ولی‌بهر حال‌دولت‌آمریکا علاقه‌دارد طرز عمل این‌موسسه جدیدرا که‌مامورادارهٔ‌کانال سوئز گردیده است حین‌عمل مورد مطالعه‌قراردهد.(خبرگزاری‌فرانسه)

حساب بلامحل

قاهره- روزپنجشنبه بدستورمقامات مصری اداره‌کانال‌سوئز یك کشتی‌باری شوروی درشندپرت‌سعیدمتوقف شد. گفته‌میشود که‌علت توقف کشتی‌مزبور آن‌بوده که حسابیکه‌ازآن حق‌العبور پرداخت‌شده بلامحل بوده‌است.

بعلامت اتحاد

روز اول مه‌دریکن رؤسای جمهور شوروی وچین کمونیست از مردم و افراد ارتشی رژه گرفتند ودست یکدیگررا بنشانه‌اتحاد فشردند

ریچاردز

تاکنون۱۲۰میلیون‌دلار ازمحل‌طرح‌آیزنهاور بعضی از کشورهای‌خاورمیانه کمك شده است - جریان اوضاع خاورمیانه مقارن با مسافرت ریچاردز طوری بوده که بین مصروسایرکشورهای خاورمیانه جدائی انداخته است

امریکامسئولیت‌دائمی حفظ تمامیت‌کشورهای خاورمیانه رابرعهده‌گرفته‌است

جیمزریچاردز

واشنگتن - جیمزریچاردز فرستاده مخصوص پرزیدنت‌ایزنهاور اعلام کرد که دولت آمریکا تاکنون موافقت کرده که یکصد وبیست‌میلیون‌دلاراز محل۲۰۰میلیون‌دلار ببعضی از کشور های خاورمیانه کمك‌نظامی واقتصادی بدهد.

بررسی اوضاع

وی‌دریك کنفرانس‌مطبوعاتی اظهار داشت که‌در مسافرت‌اخیرخودبکشورهای خاورمیانه اوضاع اینکشورهارا مورد بررسی‌قرارداده‌وبامقامات کشورهای‌خاور میانه‌درباره‌طرح آیزنهاورمذاکره کرده است‌ریچاردز گفت که نیمی‌ازاین کمك به‌صورت کمك‌فنی‌واقتصادی‌وبقیه‌بصورت کمك‌نظامی‌خواهد بود.

ریچاردز که‌روزچهارشنبه گذشته به واشنگتن مراجعت کرده اضافه کرد که مقامات دول‌خاورمیانه اطمینان‌و اعتقادکامل‌دارند که درمقابل هرگونه تجاوز وتهاجمی دوام خواهندآورد و طرح آیزنهاورنیز برای کمك بکشور هائی که مورد تجاوز قرار گرفته‌اند تنظیم گردیده‌است.

ریچاردز ضمن‌بحث‌ازاثرات مسافرت خودبخاورمیانه گفت که‌پس‌ازمذاکره بامقامات دول خاورمیانه باین نتیجه رسیده که بعقیده این‌مقامات‌درصورت بروزجنگ وتجاوز ازناحیه شوروی آمریکا بکمك آنهاخواهدشتافت.

چرابمصر نرفته؟

ازوی‌سئوال‌شد که‌چرا بمصر مسافرت نکرده‌است؟وی‌درپاسخ‌اظهارداشت که روشی که ازطرف دولت مصر نسبت بطرح آیزنهاورومسافرت اوبخاورمیانه درپیش گرفته شدچندان‌مطلوب‌نبود وازطرف مصر نیزازوی‌برای رفتن به قاهره دعوتی‌بعمل‌نیامد و گذشته از این‌مطبوعات مصر ورادیوی قاهره حملات شدیدی‌بسیاست‌امریکا کردند که بهیچوجه جنبه دوستانه نداشت.

یکی‌ازمخبرین‌سئوال کرد که آیا مقصودوی‌ازمسافرت‌بخاورمیانه‌جدائی انداختن بین‌مصروسایر کشورهای‌عرب وخاورمیانه‌بوده‌است؟ ریچاردز پاسخ داد که‌اصلاچنین‌نظری‌نداشته گواینکه جریان اوضاع خاورمیانه مقارن با مسافرت‌اوباین‌ناحیه ممکنست طوری بوده باشد که چنین‌تصوری‌برود.

اماحقیقت‌اینست که دولت امریکا همواره از اتحادعرب و خاورمیانه پشتیبانی کرده وخواهد کرد.

نفوذشوروی

وی‌خاطرنشان‌ساخت که دربعضی از نقاط خاورمیانه واز جمله یمن نفوذ شوروی بوسیله‌کارشناسان فنی‌شوروی که باین‌نقاط‌مسافرت کرده‌اندمشهود میباشند وهمچنین ازطرف شوروی مقادیرزیادی‌اسلحه ومهمات نیزباین نقاط ارسال گردیده‌است.

وی گفت که درپاسالارا رتورزادفورد رئیس‌ستادمشترك امریکاقبل‌ازمسافرت اوبخاورمیانه وی رامطمئن ساخته که مقادیرلازم اسلحه و مهمات برای کشورهای خاورمیانه ارسال خواهد گردید. (رویتر)

درباره عدم مسافرت خودبسوریه و اردن گفت یکی‌ازاین کشورها اخیراً دستخوش‌تحولاتی‌شده که لزوم اعطای کمکهای‌اقتصادی بآن کشوررا‌ایجاب میکند.

مقامات کشور دیگرنیزگویا مایل نبودند که باماوارد مذاکرات صریح وعمیق گردند. درهرحال‌دولت‌امریکا باتنظیم‌طرح آیزنهاورمسئولیت‌اخلاقی سنگینی‌روی‌دوش‌خود حمل‌مینماید. مامبادرت باقدام متهورانه‌ای کرده‌ایم وبعبارت دیگردائماًخودرامسئول‌حفظ وحراست‌ازاستقلال‌وتمامیت کشورهای خاورمیانه کرده‌ایم وایمان داریم که کشورهای‌خاورمیانه نیزدراین‌امرباما همداستان‌خواهندبود.

راههای مختلف سوسیالیسم

پکن- نیوزویك مینویسد که‌هنگام‌اقامت سیرانکوبیچ رئیس جمهور لهستان درچین ، ماتوتسه‌تونك ناگهان از وی میپرسد که چرا جوانان لهستان اجازه‌داده‌شده‌است که‌تحت‌تاثیردیوانگیهای آمریکائی‌هاقرار گیرند و «راك‌اندرول» برقصند.

سیرانکوبیچ که‌برای‌پاسخ باین‌سئوال بهیچوجه‌آماده نبود مطالبی‌درباره «طرق‌مختلف‌وصول بسوسیالیزم» اظهارداشت ولی‌ماتوتسه‌تونك قانع‌نشد.

ما هم می‌توانیم‌اعدام کنیم

بودایست- مجله نیوزیك گزارش میدهد که مبارزه مخفی علیه کادار چنان‌شدت‌دارد که دولت‌مجبوراست‌پلیس‌های مخفی تازه‌ای استخدام کند دولت بوسیله‌احکام اعدام ازمبارزین‌راه‌آزادی انتقام‌میگیرد.

چندی‌پیش‌درمنطقه صنعتی‌کاتانایا یکی ازافرادپلیس‌مخفی‌بدارآویخته شد. آزادیخواهان‌روی‌لباس اونوشته‌بودند: «ماهم‌می‌توانیم‌اعدام کنیم»

پایگاه موشکهای شوروی

بوخارست طبق گزارش‌نیوزویك ،ساکنین مرکزی رومانی‌را ازمحل زندگی‌خودبیرون‌رانده‌اندتاپایگاههای‌موشکهای‌هدایت‌شونده شوروی کاملا امن‌وایمان‌باشد. این‌پایگاهها ،موضوع مذاکرات‌اخیر مارشال ژوکف و گرومیکو بادولت‌رومانی‌بود طبق قرار دادی که‌امضاء شده‌است ۲۵۰ هزار سربازشوروی‌دررومانی‌مستقرمیشود.

امشب

سینما تهران افتخار دارد که برای اولین مرتبه یکی دیگر ازمهیج ترین فیلم های صنعت ایطالیارا بنام دختر بندباز بمعرض نمایش می گذارد

امشب

دختر بند باز

باشتراك:

فوستو توزی و بریژیت فوسی هنرپیشه‌خردسال‌ایتالیاوفرانسه

که دراین‌فیلم تماشاچیان را غرق حیرت مینماید.

سینما تهران ازمشتریان محترم خود که ضعف قلب دارند درخواست مینماید که از دیدن این فیلم خودداری نمایند.

آ-۴۳۶۰ «کانون‌طوطی»

بدینوسیله فوت‌دوست‌وهمکار هنرمند آقای‌خلیل امامی‌رابخانواده‌های امامی - معمارزاده - مهرداد - بهجت - تسلیت‌وبقای عمر همگان‌را از خداوند متعال‌خواستاریم.

شهمیرزادی - شیرازی - زالی-شهریه -ویزائی اعیان - گودرزی- قاسمی - شراهی-قنبری‌مهر

آ-۳۴۷۳

آقای ساهاکیان

دوستان‌دانشجوی خودرادرمصیبت فوت‌پدرتان شریك دانسته‌نهایت‌تاثر خودرازاینواقعه ابرازمیدارند.

تولائی - میرزاشفیع - ارباب زاده - ابن یمین حاجی‌طالب

آ-۳۴۰۱

مصیبت‌وارده رابخاندان امازری خصوصاً بآقای‌عبداله‌امازری تسلیت‌عرض مینمائیم دانش آموزان ششم ریاضی۲ دارالفنون

آ- ۳۴۸۷

اتحادیه فلز تراشهای طهران

بانهایت‌تاسف مصیبت وارده بخاندان‌قربانی‌خصوصا همکار گرامی آقای محمدعلی‌قربانی‌تسلیت‌عرض‌مینماید. آ-۳۴۲۳

سرکارسروان‌دکترشمس الدین‌میررشیدی‌جراح‌متخصص

مصیبت وارده راصمیمانه تسلیت عرض‌نموده خداوند متعال روح‌آن مرحومه راشاد وبازماندگان اظهارماتوس‌ومربوط سازد.

رئیس‌حوزه نظام وظیفه‌آبادان - سرهنگ۲عزیزالله‌معصومی

آ-۴۳۲۰

مجلس سنا

بقیه ازصفحه‌اول

اظهارداشت:

متاسفانه امروزخبری‌رسیده‌است که جناب آقای بیات(سهام‌السلطان)برحمت ایزدی پیوسته (نمایندگان ـ خدا رحمتش کند) آنمرحوم‌علاوه‌براینکه ازخانواده‌های‌شریف‌ومشهورایران‌است شخصادارای‌صفات حمیده‌بودوعمرخود را باکمال حسن‌نیت‌وپاکی واخلاق حسنه‌درخدمت بدولت‌و ملت‌بپایان رساند.

آنمرحوم‌دارای‌مشاغل‌مهمه‌ازنمایندگی مجلس‌شورا ووزارت‌ونخست وزیری ودردوره‌اول مجلس‌سناعضووناب‌رئیس بودودراین‌اواخرچندسال‌رئیس‌شرکت ملی‌نفت بوده‌اند ایشان‌همیشه مورد احترام‌جامعه‌بوده‌اند (صحیح‌است) از خدابمتعال مغفرت‌روح پاك‌آنمرحوم رامسئلت‌دارم‌وباحترام‌روح آنمرحوم‌یك دقیقه‌سکوت‌اعلام‌میکنم«حضارپاخاستند ویکدقیقه‌سکوت اعلام‌شد»

ارجاع چندلایحه بکمیسیون

سپس گزارش انتخاب هیئت رئیسه بکمیسیون شماره‌ه بشرحی که‌قبلا درج‌شده‌است قرائت گردید.

آنگاه‌وصول لایحه عهدنامه مودت ایران‌واسپانی‌ازمجلس‌شورای‌ملی‌اعلام شد ، لایحه‌مزبور بکمیسیون ارجاع گشت.

لایحه دیگری درباره اجازه فروش یك‌قطعه‌زمین در کراچی نیزازمجلس شوری‌رسیده‌بود که‌بکمیسیون احاله شد.

اساسنامه شرکت نفت

اساسنامه‌شرکت‌ملی‌نفت که‌درجلسات گذشته‌قسمتی ازموادآن تصویب‌شده بودمطرح‌مذاکره قرارگرفت ودنباله موادآن‌قرائت گردید.

آقای‌لسانی درماده‌ششم لایحه‌درباره استخدام‌متخصصین‌فنی‌خارجی وترتیب محصلین ایرانی‌صحبت کردوگفت : چندی‌قبل سازمان‌برنامه حتی‌بایگان ومنشی‌هم‌ازخارجه‌استخدام کرد، این واقعاتاسف‌آوراست که‌ماحتی بایگان ازخارجه‌بیاوریم ، درمورد تبصره‌ماده شش‌هم بایدتوجه کنید که سعی شود حتی‌المقدور اشخاصی‌راکه کاملامورد احتیاج‌هستند استخدام کنند وواقعا ضرورت رادرنظر بگیرندوحتی‌المقدور ازخارج کردن ارز کشور خودداری کنند

آقای‌دکتر صدیق اظهارداشت : عدهٔ زیادی‌ازمحصلینی که بخارج‌رفته اند وحتی‌بعضی ازآنها که‌بخرج‌دولت رفته‌اند پس‌از خاتمه تحصیل بایران بازنگشته‌اند بایدکاری کنیم که در دانشگاه‌تهران مخصوصادررشته‌نفت‌هم وسائل‌تحصیل محصلین‌ایرانی‌فراهم‌شود تاجوانان‌مادرهمین‌جاتحصیل کنند ودر همین‌جا خدمت کنند ودر همین‌جا هم‌بمیرند.

ناطق پیشنهادی اصلاحی دراین‌باره تقدیم کرد که:«درجمله‌دولت‌موظف‌است محصلین‌نفت‌را به‌خارج‌بفرستند » کلمه موظف‌است‌به(میتواند) تبدیل گردد

آقای‌آموزگار باین‌پیشنهاد اعتراض کردوگفت :

اولاچون شوردوم‌لایحه است‌پیشنهاد نباید پذیرفته وقرائت‌شود و ثانیاً در مورداین‌کلمه «دولت‌موظف‌است »باید عرض کنم که‌شرکت‌ملی‌نفت‌بمتخصصین نفت احتیاج‌مبرم‌دارد نبایدازفرستادن جوانان برای‌تحصیل‌دراین رشته‌جلوگیری کرد بر عکس برای اینکه جوانان به‌کشور خودشان بازگردند وبرای‌اینکه‌نظرآقایان‌نیز تامین شده‌باشد باید مقرراتی برای بازگشت‌محصلین‌وضع کرد و از آنها تضمین کافی گرفت .

وسائل زندگی

آقای‌مهندس‌شریف‌امامی‌وزیرصنایع ومعادن گفت : باید شرایطی برای استخدام وزندگی‌محصلین ایرانی که تحصیل‌خودرا تمام کرده‌اند درایران فراهم‌آید که‌آنها رغبت کنند بایران بازگردند وهمچنین‌بایدشرائطی‌برای فرستادن‌آنهادرنظرگرفته شود واین امرمحتاج دقت وبررسی‌است. استدعا دارم‌آقای‌دکترصدیق موافقت‌فرمایند که‌کلمهٔ«شرکت‌نفت‌موظف‌است»بهمان صورت باقی‌بماند.

آقای‌دکترصدیق مجدداً پیرامون پیشنهادخود توضیحاتی‌داد وگفت‌اگر دانشکدهٔ فنی‌تهران‌تقویت‌شودمیتوانیم عده‌زیادی‌محصل دراینجاتربیت کنیم، آنهائیرا که‌بخارج‌میفرستیم‌باید لااقل دارای شرایطی باشند مثلا باید ترتیبی داد که‌لااقل محصل اعزامی‌به خارج‌درایران ازدواج کرده باشد که علاقه‌ای داشته باشد مجبور شود به ایران بازگردد .

آقای‌لسانی مجددا دراین خصوص صحبت کردوگفت‌مشکل اساسی در اینمورد که‌جوانان مابر نمیگردندتادر کشور خودخدمت کنندادارهٔ‌مهاجرت است ادارهٔ‌مهاجرت با اقامت محصلین فارغ التحصیل درخارج‌از کشور ودر جائی که تحصیل کرده‌است موافقت میکند وپس‌ازچندی آن‌شخص‌درآن کشور تقاضای تابعیت میکندودیگر به‌ایران‌بازنمیگردد بنابراین‌بایدادارهٔ مهاجرت باتمدیدمدت‌اقامت جوانان پس‌ازخاتمه‌تحصیل‌در کشورهای‌خارج موافقت‌نکندووزارت‌خارجه‌بایدهرچه زودتردراین‌موردباادارهٔ‌مهاجرت‌تماس بگیرووترتیبی دهد که اجازه اقامت پس‌ازتحصیل به‌جوانان‌مادر کشورهای خارجه‌داده‌نشودوگرنه‌درتمام‌موارد اعم‌از نفت وسایرشعب‌همیشه‌مااین‌مشکل راخواهیم‌داشت دولت باید در مورد نفت‌و تمام رشته های دیگر برای فارغ‌التحصیلان‌فکرعاجلی‌بکند.آقای دکترصدیق پیشنهاد خودرا مسترد داشت.

آقای‌شمس ملك آرا نیزدراین‌ماده صحبت کرد واظهارداشت: نفت‌امروز دردنیا نقش بزرگی‌بازی می کند و رقابتهائی بین کشورها در این مورد وجوددارد ووجود خواهد داشت‌باید در مورد استخدام متخصصین خارجی دقت لازم‌مبذول‌شودبایدبرای‌استخدام متخصص خارجی‌مجلس تصمیم‌بگیردو دادن‌اجازه‌به‌شرکت‌نفت‌دراین‌خصوص بنظرمن‌صلاح نیست.

ناطق‌سپس در مورد اعزام محصلین بخارجه‌صحبت کردوگفت: مامجبور هستیم که‌محصلین‌خودرابرای‌تکمیل معلومات‌بخارجه‌بفرستیم‌اماباید‌درعین حال‌تعهداتی ازمحصلین گرفته شود ووزارت‌خارجه بایدبادولت آمریکا مذاکراتی‌بکند که ازماندن‌محصلین ما در آنجا جلوگیری‌بعمل‌آید

دراین موقع آقای دکتر صدیق سئوالی ازوزارت فرهنك تقدیم‌داشت بماده ششم‌رای گرفتند و تصویب گردید.

ارجاع بکمیسیون

ماده‌هفتم قرائت شدوآقای‌وارسته توضیحاتی‌داد واظهارداشت تبصره۳این لایحه‌باماده۳۴ قرارداد فروش‌نفت‌به کنسرسیوم مغایرت‌داردآقای‌مهندس شریف امامی گفت‌استدعادارم‌موافقت فرمائید که برای رسیدگی‌ودقت‌لازم دربعضی ازمواد ازجمله‌ماده اخیراین لایحه مجددا به کمیسیون عودت‌داده شودتادرعین حال آقای‌وزیردارائی‌هم بتوانند مطالعاتی‌راکه لازم‌است‌درآن بعمل‌آورند.

آقای‌لسانی‌پیرامون‌این‌ماده‌تذکراتی دادوگفت:بنده‌هم عقیده دارم که‌این لایحه برای رسیدگی وتجدید نظر بکمیسیون برگردد.

آقای‌وزیردارائی گفت: بطوریکه استنباط‌میشوددربعضی‌ازموادابن‌اساسنامه بعضی‌ازآقایان نظریاتی دارند که‌باید باآنهاتوجه‌شود ودولت‌هم‌احتیاج‌بتجدید نظرهائی درآن‌دارد بدین جهت‌تقاضا دارم موافقت شود که این‌لایحه از دستور خارج شود تامورد رسیدگی وشورقرار گیرد.

بااین تقاضاموافقت‌شد .

طرح لایحه معادن

آقای وزیر صنایع ومعادن تقاضا کردکه لایحه معادن دردستور قرار گیرد .

بااین تقاضانیز موافقت گردید و آقای‌رئیس اظهارداشت جلسه‌را ختم میکنیم‌وجلسه آینده‌روزچهارشنبه‌خواهد بود.

آقای‌نیکپور بختم جلسه اعتراض کردوگفت:

لایحه معادن گزارشش توزیع شده است والان اشکالی درطرح آن‌نیست ویکساعت‌ونیم‌دیگر هم بظهر باقیمانده است .

بنابراین‌بهتراست که‌این‌لایحه‌مطرح شود.

دراین موقع لایحه مربوط بمعادن قرائت ومطرح گردید:

آقای‌نیکپور گفت:

این قانون درمجلس‌سنا دوشورشده است وسمجلس‌شورایملی‌رفته ودرآن چاچنداصلاح کوچك بعمل آمده و کمیسیون‌مجلس‌سناهم‌بااین‌اصلاحات موافقت کرده‌است.

بنابراین مناسب ولازم‌نیست که‌مواد یك‌بیك قرائت شودوبهتراست‌آقایان موافقت کنند که فقط‌اصلاحاتی که‌در لایحه بعمل‌آمده‌است قرائت‌ومطرح شود:

بااین تقاضاموافقت گردید.

سپس‌اصلاحاتی که درماده‌دوم لایحه معادن درمجلس‌شورایملی بعمل‌آمده بود قرائت‌شد.

آقای گلشائیان تذکراتی‌دراینمورد دادوآقای‌وزیرصنایع‌ومعادن‌توضیحاتی ایراد کرد.

دراین‌موقع آقای شمس ملك آرا سئوالی‌ازدولت درمورد گوشت تهران تقدیم کرد

به‌ماده‌دوم‌واصلاحات آن‌رای گرفتند وتصویب گردید. سپس‌اصلاحات‌ماده ششم قرائت‌وتصویب‌شد

دراصلاحاتی که‌درماده‌دوازده بعمل آمده‌بودآقای مهندس‌شریف امامی توضیحاتی دادوآقای‌نیکپورتذکراتی ایراد کرد.

بااصلاحاتی که‌دراین‌ماده‌بعمل‌آمده بودنیز موافقت گردید.

به‌مجموع‌لایحه‌رای گرفتندوتصویب شد.

ختم جلسه

ساعت یازده‌ودقیقه جلسه ختم‌و وجلسه آینده‌روزچهارشنبه موکول گردید.

مراسم آشنائی هیئت مسافرت شاهنشاه وعلیاحضرت ملکه به اسپانیا

اعلیحضرتین مدت۶روز میهمان رسمی ژنرال فرانکو خواهندبود

بزودی اعلامیه‌ای‌درمورد مسافرت اعلیحضرتین به‌کشورهای اروپامنتشرمیشود

بقیه ازصفحه اول

شام‌رابطورخصوصی‌درمحل‌سفارت‌ترکیه صرف کردند.

ملاقات با آقای نخست‌وزیر

قبل ازظهر دیروز رفیق کورالتان رئیس‌مجلس کبیرملی‌ترکیه‌در کاخ وزارت‌امور خارجه‌حضور یافته وآقای دکتر اقبال نخست‌وزیر راملاقات کرد. این ملاقات‌قریب بیست‌دقیقه بطول انجامید .

اعضای‌هیئت پارلمانی‌ترکیه‌دیروز از نقاط‌مختلف‌تهران‌وسرپل‌تجریش‌دیدن کردندوناهار رابطورآزاد صرف کردند اعضای‌هیئت پارلمانی‌ترکیه در کیان هتل‌اقامت دارند وشام رادرشب بطور خصوصی‌درهتل صرف‌نمودند

ملاقات باوزرای دربار و خارجه

ساعت‌نه‌ونیم‌صبح‌امروزهیئت‌پارلمانی ترکیه‌درکاخ وزارت امور خارجه با آقای‌دکتر ازدلان‌وزیر امور خارجه ملاقات کردند وسپس‌ازکاخ وزارت امورخارجه به‌دربارشاهنشاهی رفتندوبا آقای‌علاء وزیردربارشاهنشاهی‌ملاقات کردند .

ظهرامروز ضیافتی‌به‌ناهار ازطرف آقای‌حکمت رئیس‌مجلس شورای‌ملی بافتخارهیئت پارلمانی ترکیه‌در کاخ بهارستان‌ترتیب داده‌شده‌بود • دراین ضیافت آقایان نخست‌وزیر،وزیر امور خارجه ووزیردربارشاهنشاهی وسایر آقایان‌وزراء ،رئیس مجلس‌سنا،هیئت رئیسه مجلسین ،رئیس کل تشریفات دربارشاهنشاهی ووزارت‌امور خارجه ومهمانداران‌هیئت‌وهمچنین‌سفیر کبیر وکارمندان رسمی‌سفارت کبرای‌ترکیه درتهران‌شرکت داشتند .

ساعت چهارونیم بعداز ظهردیروز آقای‌رئیس مجلس کبیرملی‌ترکیه‌در کاخ‌اختصاصی به‌پیشگاه اعلیحضرت همایونی‌شرفیاب خواهد شد. هیئت پارلمانی ترکیه‌امشب‌شاهرا بطورآزاد صرف‌خواهند کرد .

رادیو آنکارا و استقبال ازهیئت پارلمانی

رادیوآنکارا دیروز گفت: خبرواصله حاکی‌است که هیئت پارلمانی ترکیه دیروزواردتهران‌شدند.ازهیئت‌پارلمانی استقبال‌شایانی بعمل‌آمده رئیس‌هیئت پارلمان ترکیه باتفاق اعضای هیئت پس‌ازمختصراستراحتی‌درکاخ سلطنتی حضور بهمرسانیده دفتر مخصوص شاهنشاه و ملکه را امضاء کردند سپس‌آرامگاه رضاشاه کبیر شاهنشاه مادربدـ دیروزرسما اعلام‌شد که اعلیحضرت‌همایون شاهنشاه ایران باتفاق‌علیاحضرت‌ملکه‌ثریابپهلوی‌درآخر اردی‌بهشت‌ماه‌مسافرت‌رسمی‌بدعوت‌ژنرال فرانکو باسپانیا خواهند فرمود. این مسافرت‌از۲۱ماه‌مه‌تا۲۶ مه‌ادامه‌خواهد داشت ودرمدت‌اقامت‌درمادرید درکاخ دلامونکلودبا توقف‌خواهند فرمودودر کاخ پرادوژنرال فرانکو باقتخارشاهنشاه ضیافت بزرگی‌ترتیب‌خواهدداد.

اعلیحضرتین ازبناهای‌تاریخی مادرید دیدن‌فرموده ودریك نمایش بزرك گاوبازی که درسیرك‌معروف‌لاس ونتاس برپاخواهدشد حضور خواهند یافت•

اعلیحضرتین دراین‌مسافرت از شهرهای‌تولدوسوبل‌بازدیدبعمل‌خواهند آورد.(خبرگزاری‌فرانسه)

اعلامیه دربار

بطوریکه کسب‌اطلاع‌شده است مسافرت‌اعلیحضرت‌همایونی‌وعلیاحضرت ملکه ثریا باسپانیا روز ۲۱ ماه مه برابر۳۱ اردیبهشت‌ماه‌صورت‌خواهد گرفت.

صحبت‌ازاین‌است که‌اعلیحضرتین پس‌ازپایان‌مسافرت‌رسمی در اسپانیا چندهفته‌ای‌نیزبقصدمعالجه‌واستراحت درکشورهای سویس وفرانسه اقامت خواهند کرد.

خبرنگارمااطلاع میدهدبرنامه مسافرت اعلیحضرتین باسپانیاازطرف دولت اسپانیا تهیه‌وبتهران‌ارسال‌شده است.این‌برنامه اکنون‌برای تصویب بدربارشاهنشاهی تقدیم‌شده‌وقراراست ظرف‌هفته‌جاری بااوایل‌هفته آینده اعلامیه‌ای درمورد مسافرت شاهنشاه باسپانیا وسایرکشورهای اروپاازطرف دربارشاهنشاهی‌منتشر گردد.

معاون اداره کمکهای خارجی آمریکا گفت:

ایران امروز یکی ازشرکای جهان آزاد است

آمریکا درشش‌سال‌گذشته ۲۴۵میلیون دلار بایران کمك مالی‌واقتصادی نموده‌است

نیویورك‌ـدیشب نورمن برتر معاون رئیس‌قسمت خاورنزدیك وجنوب‌آسیای اداره کمکهای خارجی آمریکا اظهار داشت که ایران امروز یکی‌ازشرکای جهان‌آزاد است ودراثرمساعی‌وکمك های آمریکا پیشرفت‌های اقتصادی نصیب آن گردیده است.

برتردیشب‌درنطقی که‌دراطاق‌بازرگانی ایران‌درآمریکا درنیویورك ایراداداشت گفت که در ظرف شش سال گذشته دولت‌آمریکا ۲۴۵میلیون‌دلاردرایران بمصرف رسانده است .

مشارالیه گفت که این مبلغ قابل ملاحظه‌ایست ولی‌درعین‌حال‌خاطرنشان ساخت که درطی این‌مدت۹ برابراین مبلغ‌ازطرف‌خود دولت ایران‌بمصرف برنامه‌های اقتصادی رسیده است.

وی افزود که‌این‌مساعی‌مشترك‌ایران وآمریکا درظرف پنج یاده سال‌آینده نتایج خودرا نشان‌خواهد داد آقای دکترتقی‌نصر یکی از ایرانیان عضو دبیرخانه سازمان‌ملل متحد درجلسه اطاق بازرگانی ایران وآمریکاسخن گفت.

آقای دکترنصر اظهارداشت بااین که دولت ایران ازبرنامه‌های کمك های فنی سازمان ملل متحد سهم بسزائی دارد معذلك برنامه کمکهای فنی سازمان‌ملل‌درایران بامقایسه با کمکهای آمریکا ناچیزاست . وی گفت که ایران تصمیم‌دارداز‌تفحصات جدید علمی بهره‌مند گرددوخودرا با ترقیات آشناسازد.

جانشین ویلسن مشاور عمرانی‌حوزه بلوچستان تعیین گردید

امروزاطلاع‌حاصل‌شد آقای استل‌ور یکی ازمشاورین آمریکائی‌بسمت مشاورعمرانی حوزه بلوچستان منصوب گردید.

وی بجای مرحوم ویلسن که در حادثه ایرانشهر بقتل رسیده‌مشغول کارخواهدشد ونایکی دوروزدیگر بزاهدان عزیمت مینماید.

همچنین‌آقای مورمشاورآمریکائی بنگاه عمران‌درقسمت اداره‌اطلاعات وانتشارات بنگاه مشغول کارشد.

بدینوسیله ازآقای‌دکترصادق‌قاضی طبیب‌بیمارستان ابوحسین که در معالجه‌دوشیزه ایران مهدیزاده زحمت بی‌پایانی متحمل‌شده‌اندسپاسگزاری میکنم•

محمدابراهیم‌قریه میرزائی

آ_۴۴۰۸

آ_۴۲۹۸

ورود

آقای دکترعلی‌اصغر مینو که‌برای تکمیل تحصیلات‌طب‌بآمریکارفته بود روزپنجشنبه بعدازظهربا هواپیماوارد تهران‌شد

خروج

آقای حسین‌فاطمی رئیس‌اداره‌آمارو مطالعات شرکت بیمه ایران ازطرف وزارت‌دارائی برای‌مطالعه‌بصوب‌لندن عزیمت کرد.

۱ـ۳ آ_۴۳۷۸

خانواده‌های بیات واسفندیاری

باکمال تاسف‌درگذشت مرحوم جناب‌آقای مرتضی‌قلی‌خان‌بیات(سهام السلطان)را باطلاع دوستان وآشنایان‌میرساند مراسم‌تشییع درساعت ۹صبح روزیکشنبه ۲۲اردیبهشت‌ماه‌ازمسجدسپهسالار بعمل‌خواهدآمدومجلس‌ترحیم آن‌مرحوم نیزساعت ٤بعد ازظهرروز سه‌شنبه ۲٤ اردیبهشت‌ماه درمسجد سپهسالاربرپاخواهدبود مجلس‌ختم زنانه‌روزیکشنبه ۲۲اردیبهشت‌ماه‌درمنزل آن‌مرحوم واقع‌درخیابان تخت‌جمشید چهارراه وصال‌شیرازی برپامیباشد .

آ_۳۵۱۷

درگذشت تیمسارسرتیپ امیرخسروی رابخاندان‌محترم امیرخسروی خصوصاجناب‌آقای رضوان‌ریاست محترم‌اداره‌خواربار بانکملی ایران‌تسلیت عرض مینماید. آ_۳٤۵۱ **احمد بشارتی**

باکمال‌تأسف مصیبت واردرا بخاندان محترم امامی ودوست‌عزیزمان آقای محمد امامی‌تسلیت عرض‌مینماید. **حشمت‌الله حجازی و بانو رحیم جمالی و بانو ـ محمد فلاح‌زاده و بانو** آ_ ۳٤۵۹

دبیران وکارکنان دبیرستان سینا مصیبت‌واردرا بخانواده‌های محترم طباطبائی وقهرمان بخصوص‌بجناب آقای‌سید محمد طباطبائی ریاست‌محترم دبیرستان سینا تسلیت عرض میکنند. **ناظم‌دبیرستان‌سینا ـ شاهدی**

فوت مرحوم خلیل‌امامی‌را بخانواده محترم امامی‌تسلیت‌عرض‌مینمایم آ_ ۳٤۵۳ **محمود صنیع خاتم**

بانهایت تأثروتاسف درگذشت مرحوم‌حاج‌محمدتقی‌دهدشتی‌رابخاندان محترم دهدشتی‌خصوصاآقایان‌احمد دهدشتی‌وحاج عبدالحسین‌وحاج محمد رضاومحمدعلی‌ومحمودآقادهدشتی‌وآقای‌جوادشرکت‌تسلیت عرض‌نموده بقاء سلامتی‌بازماندگان‌آن‌مرحوم را ازخداوندمتعال‌مسئلت مینمائیم•

ازطرف‌کارمندان وکارگران‌کارخانجات صنعتی‌وبازرگانی کشور

حسن اربابیان ـ اسماعیل لیلازی ـ آرشام یرمیان آشوت ـ گئورگیزومگردیچ گاسپاریان • آ_۳٤٦۵

ورزشکاران دبیرستان‌سینا مصیبت واردرا بجناب‌آقای طباطبائی‌رئیس محبوب تسلیت میگویند . آ_۳٤۸۱ **پرویز آجودانی**

بانهایت تاسف مصیبت‌واردرا بخانواده محترم صفابخصوص‌بجناب‌آقای سیدفضل‌الله صفاتسلیت عرض‌مینمایم . آ_۳٤۸۳ **فریدون قدوسی**

افسران ودرجه‌داران هنك‌تفنگداران دریائی نهایت تاثروتاسف درگذشت نابهنگام‌مرحوم مغفورشادروان ستوان‌دوم علی‌اوسط اکبری‌را دربیمارستان نجمیه‌تهران ببازماندگان‌آنمرحوم تسلیت‌عرض‌نموده شادی‌روان آن‌جوان ناکام‌راازدرگاه احدیت‌خواستارند. آ_٤۳۱٤

ازطرف کلیه‌افسران‌ودرجه‌داران‌هنك‌تفنگداران‌دریائی سرهنك ستاد دکتر نصراله معصومی

مصیبت‌وارده‌رابخانواده جلیل‌دادخواه وتوکل‌نژاد بویژه آقایان علی محمدتوکل نژادرضا توکل‌نژاده‌وپرویزدادخواه باکمال‌تاثر تسلیت عرض نموده وبقاءعمر فردفردآن فامیل محترم‌را ازایزدمتعال خواهانیم .

خانواده فرح‌بخش ـ ابوالقاسم‌نشاط ـ حسن‌فرح بخش ـ رحیم‌حبیبی ـ محمودعسکری آ_۳٤٤۹

بانهایت تاسف‌وتاثر درگذشت‌شادروان تیمسارسرتیپ‌امیرخسروی‌را بعموم بازماندگان محترم‌بخصوص جناب‌آقای ناصر قلی‌رضوان ریاست محترم‌اداره خواربار بانکملی ایران‌وآقایان‌علی‌اصغر قوامی‌ومحمدعلی‌قوامی‌تسلیت‌عرض نموده‌وبقای عمربازماندگان رااز‌خداوند مسئلت می‌نماید آ_۳٤۵۱

محمود ناطقی

حضوراستاد دانشمندارجمندمان جناب‌آقای‌صفاتسلیت عرض‌می‌نمائیم.

اسفندیارمبشری ـ داریوش‌مبشری آ_۳٤۳۷

دبیران وکارمندان دبیرستان البرزفوت مرحومه والده‌آقای‌ابوالقاسم قربانی‌دبیردبیرستان البرزرابایشان وخانواده محترم قربانی تسلیت عرض مینمایند آ_۳٤۰۷

جناب‌آقای دکترشمس‌الدین میررشیدی

درمصیبت وارده مراهم شریك خودرادانید•

آ_٤۳۱٦ **آبادان ـ دکتر رحیم اسکندری**

جناب‌آقای دکترشمس‌الدین میررشیدی

مصیبت وارده رابآن‌همکارارجمند تسلیت عرض‌مینمائیم• آ_٤۳۱۸

آبادان ـ دکترحسین‌لیساری ـ دکتر محمدمجدفر

جناب‌آقای دکتر میررشیدی

مصیبت وارده رابجنابعالی‌وفامیل‌محترم تسلیت عرض‌مینمائیم•

آ_٤۳۱۲ **آبادان ـ دکترفتحی ـ دکتر بدیع**

ازروز چهار شنبه ۲۵ اردیبهشت

در سینما کریستال

سیدنی راسل ورابرت میچم ستارگان معروف سینما

درفیلم دلخواه شما

زن دلخواه او

«کانون طوطی»

فقط چهار شب دیگر

نمایش عالیترین فیلم تراژدی سال

سرگذشت ادی دوچین

رنگی وسینماسکوپ

درسینما کریستال ادامه‌دارد

آ_٤۳۹۸

اطلاعات

انتقاد

از : علی جواهر کلام

اهل مطالعه

ای آقا ولش کن این شخص بدردکار نمی‌خورد اواهل مطالعه‌است مردعمل نیست از صبح تاشام سرش توی کتاب است این حرفها در ایام سابق معمول بود و هر کس را میخواستند هو کنند واز کار بیندازند می گفتند اهل مطالعه‌است واقعاً هم همین طور بود چون در آن موقع ها مطالعات معمولی ماروی مطالب ادبی وفلسفی آن هم فلسفه‌های خیالی بود تازه موقتی هم که مطالعه تمام میشد نتیجه‌اش پوچ بود مثلا مدتها می نشستند ومطالعه میکردند که آبا موقع قمر در عقرب سفر کردن نیکو است یا تعریفی ندارد تا آنجا که در زمان فتحعلیشاه سفیری ازطرف ایران مامور هندوستان شد ودر موقع مقرر کشتی انگلیسی به بوشهر آمد که جناب سفارت ماب رابیرد سفیر هم در بوشهر بود ولی از بخت بد همان موقع قمر در عقرب شد و سفیر حاضر نمی شد جان خودرا به خطر بیندازد وهنگام قمر در عقرب از خانه بایرون بگذارد و آن وقت بود که اهل مطالعه مشغول مطالعه شدند تا راه نجاتی پیدا کنند وبالاخره نتیجه مطالعه این شد که برای رفع نحوست قمر در عقرب دیوار خانه را خراب کنند وجناب سفیر بطور یم رسمی از راه غیر معمولی بیرون بیاید وسوار کشتی بشود تا دل قمر در عقرب را بدست بیاورد وباو بفهماند که از در خانه وبطور رسمی حرکت نکرده است .

این مطالعات ونتیجه مطالعات آنروز بود که اگر فایده‌ای نداشت ضرری هم بجائی نمیزد مثلا همان حرکت جناب سفیر به هندوستان که چه دیر میرفت وچه زود میرفت کاری از دستش ساخته نمیشد وسود وزیانی نداشت برعکس مطالعات حالا که اصلا قابل مقایسه با آن وقت ها نیست حق هم همین است برای این که در این روزها روی مطالب حساس وحیاتی مطالعه میکنند بعد هم مطالعات امروزی مثل مطالعات آنروزها مفت ومجانی تمام نمیشود باز هم درستش همین است زیرا مطالعات قدیمی روی حرف مفت بود اما حالا مطالعات روی کارهای حسابی وبدست اشخاص حسابی انجام میگیرد مثلا چندروز پیش در اطلاعات خبری بود که مطالعات عمران خوزستان امسال تمام میشود و باین ترتیب دوسال مدت مطالعه طول کشیده است و البته این مطالعه مجانی نبوده و بقرار خبری که در اطلاعات منتشر شده این مطالعات پانصد ملیون قیمت داشته است البته بنده وشما که در عمرمان چنین پول هنگفتی حتی در دست دیگران هم ندیده ایم پانصد میلیون برای ما قابل تصور نیست یکی از همکاران لات بنده می گفت من حساب کردم اگر از تهران تا خوزستان تمام جاده را سکناس فرش کنند باز هم پانصد ملیون تمام نمیشود بنده برای اینکه چرت اورا پاره کنم گفتم مقصود چه اسکناسی است پنج ریالی صد ریالی دویست ریالی کدام را میگوئید واقعا چرتش پاره شد ودنبال مطالعه رفت که بداند باچه اسکناس جاده را فرش کنند بیچاره ایرانی حالا رفته است مطالعات خودرا تکمیل کند که باچه نوع اسکناسی میتوان جاده خوزستان را فرش کرد چه میشود کرد؟ ما مردم برهنه خوشحال عادت کرده ایم باین نوع مطالعات سرگرم ودلخوش باشیم برعکس دیگران که فکر وحرف ومطالعه آنها ارزش دارد و بایدهم ارزش داشته باشد چون انشاءالله به نتیجه میرسد فی المثل همین مطالعات خوزستان که دوسال وقت ویانصد میلیون خرج برداشته است و ازقرار معلوم پانزده سال دیگر وقت لازم است تا این مطالعه‌ها اجرا شود حالا چقدر پول برای انجام نقشه‌ها ضرورت دارد البته عقل بند و شما قد نمیدهد اما وقتی که مقدمه‌ا بنطور عالی باشد قطعا نتیجه اعلی خواهد شد حالا ممکن است بگوئید ای بابا از کجا که عمر ما وفا کند از کجا که این همه پول فراهم گردد از کجا که در ظرف پانزده سال حادثه و یا حوادثی مانع انجام عملیات نشود واز کجا که چنین وچنان نگردد؟ البته هر چیزی در دنیا امکان پذیر است ولی چرا ما این طرف قضیه را نگاه میکنیم چرا کج خیال ووسواسی هستیم چرا از روان شناسی وتلقین به نفس الهام نمیگیریم که همه این خیالات فاسد است و باید حتم داشت که منتهی تا بیست سال دیگر خوزستان کالیفرنی میشود باید پیش خود گفت وقتی که از آن مطالعات که نام وسرسری خودمان این همه تابع مهم عابد میشود البته مطالعات دو الدسنگین قیمت دیگر ان معر که میکنند

درخت گردکان باین بزرگی

درخت خربزه الله اکبر

ما و خوانندگان

بانو پ-روین رودی

نامه شما رسید معمولا آب ژاول را نسبت یك پنجم درست میکنند وپس از پنجدقیقه دوباره باید کاهو وسبزی را با آب پاك شست.

نامه‌ای از طرف اهالی خیابان

رسومات رسیده وطی آن اظهار میدارند مدتی است عمل تحویل رسومات انجام گرفته ولی کارخانه‌های رسومات هنوز هم محل را تخلیه نکرده‌اند مثل اینکه شهرداری هم زورش نمیرسد آنهارا بلند کند چون محل این کارخانه‌ها باید طبق مقررات گردشگاه بشود تقاضای ما آن است که هرچه زودتر کارخانه‌ها را به محل جدید انتقال دهند.

جمعی از علاقمندان مینویسند

که مدتی است درخیابان لاله‌زارنو و استانبول اماکنی برای قمار تاسیس شده و همه نوع مفاسد دیگر در آن نقاط پدید آمده است از کلانتری دوبخواهید باین موضوع توجه کند.

آقای علی اصغر هدایتی

منشی هیئت مدیره اتحادیه شهرداری‌ها مینویسد: درخیابان ری خیابانی رابنام مرحوم ادیب الممالك نام گذاری کرده‌اند که بیشتر شبیه یك سنگلاخ میباشد تپه ماهور های این جاده ازراه امامزاده داود خطرناکتر است اخیرا یك کارگر از خرابه‌ای هم مزید برعلت شده وزباله دانی طویل وعریضی برسایر مزایای این خیابان افزوده است .

ازشهرداری بخواهید برای رضای خدا وشادی روح مرحوم ادیب الممالك شاعر آزادیخواه ایران اسم این خیابان را عوض کنند.

آقای عباس پروین ضمیر

کارمند بیمارستان هدایت مینویسد در آخر خیابان بهار نانوائی بود که از اداره غله سهم میگرفت و نان لواش می‌پخت و کیلوئی ۷٫۵ ریال بمردم میفروخت اکنون سهمیه اورا قطع کرده‌اند او هم همان نان را از قرار کیلوئی ۱۴ ریال میفروشد ودر نتیجه عده‌ای از سکنه بی نضاعت این محل را نیم گرسنه گذارده است. اگر مقصود اداره غله از قطع سهمیه مجازات نانوا بوده باید متوجه باشد که او مجازات نشده بلکه مردم این محل مجازات شده‌اند .

کارمندان شهر بابك

تلگراف میکنند هنوز اضافات ومدد معاش وحقوق فروردین آنها نرسیده در صورتیکه مقرر بوده اول بخش‌ها وسپس شهرستانها حقوق بگیرند .

بانو مهین رضوی مینویسد

درروزنامه وزارت بهداری اعلان کرده که داروخانه شماره ۲ بنگاه کل داروئی کشور کشیك دارد ولی مکرر درموقع کشیك بآن داروخانه مراجعه شده ودر قفل بوده است برای امتحان دستور بدهید تحقیق وبازرسی کنند.

نامه ای از طرف وجوه اهالی داراب

رسیده وطی آن ازشیوع وتشکیل مجالس علنی قمار در آن شهر شکایت نموده‌اند وتقاضا دارند شهربانی از این عمل خلاف قانون جلوگیری کند .

راجع به ترخیص امانت

آقای عبداله اسلامی مقیم بابل از گمرك تهران اشعار میدارد.

همانطوریکه قبلا طی نامه شماره ۱۲۱٫۳۷۳-۲۲٫۱٫۳۶ باستحضار رسیده درحال حاضر گیرندگان امانات که در شهرستانها اقامت دارند میتوانند بمحض رؤیت اعلان ورود امانات درظهر همانورقه به اداره پست تهران وکالت بدهند تا امانت مزبور از گمرك خارج وبه آدرس آنان درهر نقطه کشور که باشد ارسال گردد.

ضمنا برای قبول وارسال امانات از نقاط داخلی کشور بمقصد خارجه ازطرف اداره مربوطه اقداماتی معمول گردیده که نتیجه آن قریبا باستحضار عموم خواهد رسید .

رئیس اداره اطلاعات وآمار وزارت پست وتلگراف وتلفن. نوروزی

آقای ایوب پرده‌پوش

راجع بخبر مندرج درشماره مورخ هفتم اسفندماه دربارهٔ درگذشت منصور حسن‌زاده توضیح خواسته بودید وانمك توضیح داده میشود که شخص مزبور نانوا نبوده کفش‌دوز بوده واهل رشت هم نبوده‌اهل تبریز بوده‌است

آقای حشمت اله ارشاد

نامه شما رسید سئوال کرده‌اید که بنگاه برق درچه تاریخی صاحبان ودیعه برق میدهد بقراری که بنگاه برق اظهار داشته دراین خصوص پیوسته رعایت حق تقدم میشود.

جعفرخان جهانگرد در افریقا

نقاشی

از اینجا و آنجا

جواب صحیح

جرج مارشال وزیر خارجه اسبق امریکا اولین بار زنش را دریك شب نشینی که در باشگاه افسران یکی از شهرهای امریکا تشکیل شده بود ملاقات نمود ودرپایان جشن باو پیشنهاد نمود که باماشین ویرا بمنزل برساند .

زن آینده مارشال این پیشنهاد را پذیرفت وآدرس منزل خود را داد

منزل او نزدیك بود ولی بیش از یکساعت طول کشید تا مارشال اورا دم درب پیاده کرد هنگام پیاده شدن خانم مارشال گفت ،

مثل این که شما تازه باین شهر منتقل شده‌اید زیرا خیابانهای شهر را خوب یاد نگرفته‌اید .

ژنرال خندید وگفت اتفاقاً اینطور نیست زیرا اگر شهر را خوب بلد نبودم نمیتوانستم یکساعت درراه باشم بدون اینکه حتی یکبار ازجلو منزل شما عبور کنم ..!!

جنك وحشیان

چندروز پیش میان دوقبیله ازقبایل وحشی دربان «آفریقا» نبرد شدیدی درگرفت ودرنتیجه پانزده نفر مقتول و هیجده نفر مجروح شدند.

دراین نبرد یکصد نفر ازافراد قبیله «زولو» وهفتادوپنج نفر ازافراد قبیله «مکونو» که در منطقه «کربتاون نپاتال» جنوب آفریقا زندگی میکنند شرکت نمودند.

گفته میشود که علت این زدوخورد، عداوتی است که سابقا میان دوقبیله وجود داشته‌است.

فولکس واگن در آمریکا

فروش فولکس واگن در کشوری که بزرگترین تولید کننده ماشین جهان است بعید بنظر میرسد، معذلك فولکس واگن درآمریکا بازار خوبی بدست آورده ودر سال ۱۹۵۶ بیش از ۶۰ هزار ماشین بفروش رفته است.

روزنامه‌نویس کیست؟

پیرلازارف مدیر روزنامه معروف سوسوار که درپارس منتشر میشود هفته پیش ضمن تدریس دریك کلاس روزنامه نگاری اظهار داشت که هر روزنامه نویسی نیمه اول عمر روزنامه نگاری خود راصرف نگارش مطالبی میکند که خود آنرا نمی‌فهمد ونیم دیگر را برای پنهان کردن حقایقی که خوب می‌فهمد صرف میکند.

دلیل ساده

چند روز پیش خانم تابارولی در آمریکا بدادگاه مراجعه نموده وتقاضای طلاق نمود. خانم تابا ۷۸ سال دارد وبرای طلاق از آقای روبرت رولی ۷۹ ساله در دادگاه اظهار نمود ۵۹ سال است با اوزندگی کرده‌ام شکایتی هم ندارم فقط حس میکنم دیگر نمیتوانم باا وباشم .... ودادگاه بنفع خانم تابا رای داد.

تاکسی‌های جدید لندن

درلندن بیشتر تاکسی‌ها از نوع استیشن مدل ۴۶ میباشند ولی خوب نگاهداری شده ودرقسمت چپ هر کدام کنار راننده ازطرف خارج جایگاهی برای گذاردن اثاثیه مسافرین پیش بینی شده است.

اخیراً تاکسی‌ها ابتکار جدیدی بکار برده‌اند بدین ترتیب که محل قراردادن اثاثیه مسافرین را در انتهای تاکسی پیش بینی کرده‌اند. این تاکسی‌ها دارای دودرب جانبی میباشند که ازدرب جلو مسافر سوار میشود وازدرب عقب چمدان خودرا بداخل میگذارد وباین ترتیب دروقت کاملا صرفه‌جوئی میشود.

فروش بچه در بازار سیاه

در کشور آمریکا طی یك آمار دقیق همه ساله ۲۰ هزار نفر بچه‌های خود را در بازار سیاه میفروشند . فروشندگان دخترانی هستند که بطور نامشروع بچه دارمیشوند. گفته میشود سالیانه ۱۷۶ هزار دختر در آمریکا بچه غیر قانونی میزایند ویك سوم آنها از خجالت پدرو مادر وهمسایه‌ها خانه وزندگی خودرا ترك کرده وشهرهای دیگر کوچ مینمایند

جدول کلمات متقاطع شماره ۶۲۱

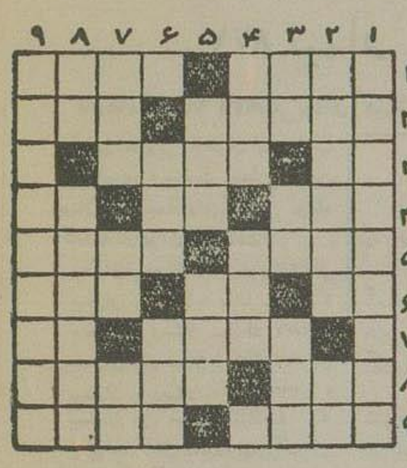

افقی : ۱- ازترکیب آن جمله میسازیم و سخن‌می پردازیم ۱- خوش‌طعم و دلچسب وگوارا ۲- سازمان های تأمینیه برای حفظ وبرقراری آن بوجود آمده است- ازرنگهای انگلیسی ۳- تلخ است ولی فارسی نیست که شکر ماشدا - نیستی و خلل‌پذیری ۴- همراه‌بند میآید- حرف نفی- ازصاحبان کلید ۵- کاه‌بمجلس میرود، کاه‌به کاخ‌عدل‌وداد - هرچند خوشمزه است ولی زود گلورا میزند وزبادنمیشودخورد ۶- دندان‌شکسته فیل- ازما بهتران- وسیله‌ای برای بهانه‌جوئی ۷- کاروباراهلش که اینروزها هیچ تعریفی ندارد - کشتن ناتمام ۸- بلند- محصول آب وآتش وبرنج وسبزی بدون‌چاشنی ۹- داخل- شبش راکم از صبح‌شاهی ندانسته‌اند.

عمودی: ۱- داستان دلدادگی ایشان‌از قصه‌های معروف‌عشق و عاشقی است ۲- سنگی‌دنیا- تنهاچیزیکه خانم‌خوب میتواندپنهان‌نگاهدارد ۳- قسمتی ازهسته سلول که عوامل‌اصلی‌وراثت رادرآن نهفته میدانند- روزیکه‌هرگز نخواهدآمد- ازسلسله‌های قدیم‌ایران ۴- چشم‌ناپاك- ازته‌حوض‌درمیآورندو درجوی کوچه میریزند ۵- سابقاً سرآن خوابگاه‌خوبی‌بودبرای‌شبهای‌زمستان فقراء بی‌مأوا- غرض‌آنستکه ازماباز‌ماندند ۶- واحدمقاومت در الکتریسیته- از شیرینی‌ها ۷- زیراست- جوی‌خون- حالادیگر طاقچه‌اش‌هم‌جائی نیست تا چه رسدباین‌یکی که ازآنهم‌چیزی بالاتراست ۸- پهلوان- ازپرندگان خوش‌سر ولباس! ۹- لقب یکی ازپادشاهان‌ساسانی.

حل جدول شماره ۶۲۰

افقی : ۱- سرکه‌شیره ۲- از- مرك‌موش ۳- سرنا- شل ۴- ولی- گنه ۵- آهنك- هامش ۶- هلو- لهو ۷- اخ- فیله ۸- زردالو- حب ۹- مهمانسرا .

عمودی: ۱- سازوآواز ۲- رز- له- خرم ۳- سینه- ده ۴- همر- کلفام ۵- شرنك- وبلا ۶- یگانه- لون ۷- رم- هاله ۸- هوش- مه- حر ۹- شلم‌شوربا.

سازمان فاگویا

فقط معرف اجناس‌خوب و مؤسسات مورد اعتماد

اینك

در ۳ دایره ۳ معرفی خوب

آ - ۴۲۷۴

"ETERNIT"

(اترنیت)

«محصول لبنان»

یعنی سیمان نسوز - برای سقف ساختمانها از آهن‌ورق‌سفید بادوام‌تر وزیباتر وارزان‌تر نماینده انحصاری شرکت سهامی ملسن

تلفن ۳۶۶۴۹

۴-۳ آ-۳۲۲۱

نماینده انحصاری- شرکت سهامی فیروزخیابان‌سعدی

مراکز فروش فروشگاه فرشید شاه رضا اول بهار -فروشگاه علوی‌پیچ‌شمیران وسایر مغازه‌های معتبر

آ ۴۲۲۴

شماره نهم مجله

اطلاعات

کودکان

باقصه‌های شیرین وجایزه های زیاد

فردا منتشر میشود

وجوه پرداختی زائرین حج وعتبات

باطلاع عموم میرساند همه‌روزه ازساعت ۱۷ تا ۱۹٫۳۰ در باجه‌های عصر شعبه فردوسی این بانك وجوه پرداختی زائرین حج وعتبات عالیات دریافت میشود.

بانك ملی ایران

۲-۲ آ-۴۲۸۲

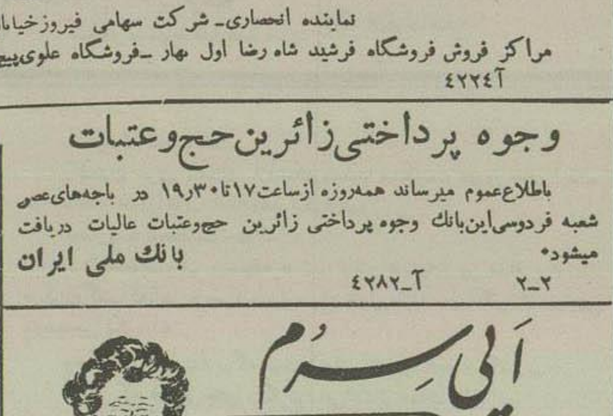

برای کسب هرگونه اطلاع پزشکی تلفن ۴۴۴۱۲ مراجعه فرمائید

جزئی فروشی کلیه داروخانه‌ها.

عمده‌فروشی کریمیان حاجب‌الدوله تلفن ۲۳۷۹۹

آ-۴۲۳۴

ماشین جوشکاری ۲۰۰ و ۱۵۰ آمپر اونان ساخت منظم‌ترین کارخانجات آمریکا

قابل حمل ونقل بهر نقطه

ماشین جوشکاری اونان - عمده و برجوشکاری .

۱٫۵ کیلووات برق ۲۲۰ ولت بمت روشنائی - سنگ سمباده - مدل وغیره میدهد

Onan ELECTRIC PLANTS

PORTABLE

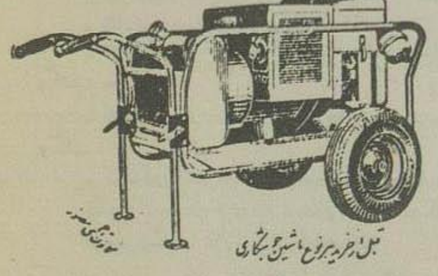

جوشکاری اونان

جوشکاری اونان

جوشکاری اونان

قبل از خرید مراجعه بنمائید

برای مشاهده به نمایندگی انحصاری شرکت تهران شهر خیابان سعدی تلفن ۳۴۲۵۲ مراجعه نمائید

مشورت

برای خرید ماشین‌های مولدبرق

حرارت مرکزی ورادیاتور ساخت آلمان

تلمبه‌های چاه‌عمیق وتلمبه‌های آبیاری وسایر ماشین‌های صنعتی بامتخصصین

شرکت سهامی صنایع جدید خیابان سعدی

تلفن ۳۷۹۸۷ مشورت فرمائید

آ-۴۲۵۲

آ-۴۲۸۶

(اخطار از طرف دفتر هیئت پنجنفری)

بآقای ابوالقاسم حیدری فرزند مرحوم حیدرعلی امین که مقیم تهران بهارستان کوچه نظامیه معرفی وبنابگزارش مامور ابلاغ وزارت دادگستری در محل اقامت تعیین شناخته نشده وهمچنین بآقای محمود کشتکار مقیم تجریش چهارراه حسابی که بنابگزارش مامور مزبور ازرویت اخطاریه ارسالی ازطرف دفتر هیئت استنکاف نموده‌است بدینوسیله اخطار میگردد «بنگاه خالصجات موافق قانون مصوب هشتم شهریور ماه ۱۳۳۵ راجع باراضی دولت وشهرداریها واوقاف وبانکها برشما دعوائی اقامه کرده که شرح ومستندات آن درپرونده کلاسه ۱-۱٫۳۶ درادارهٔ دفتر هیئت پنجنفری واقع درکاخ دادگستری (بازرسی کل کشور) مضبوط واجمالا مشعر برتجاوز شما به (۳۶۸،۶۳۷ مترمربع) ازاراضی خالصه واقع دربین تجریش واوین میباشد .

این پرونده درتمام اوقات اداری برای مراجعه شما یانماینده‌ای که ممکن است تعیین نمائید آماده است ازتاریخ انتشار این آگهی ظرف مدت سی روز هر نوع دلیل ومستند ومدافعه‌ای را که درقبال دعوای مذکور داشته باشید شخصاً یا بوسیله نمایندهٔ خودتان بدفتر مذکور دربالا تسلیم نموده ورسید کتبی دریافت نمایند ودرصورتیکه ظرف مدت مذکور ازطرف شما مدافعه ای نرسید ازطرف هیئت ضمن رسیدگی بدلایل خالصجات ومطالعهٔ پرونده‌های مربوطه رای مقتضی صادر خواهد شد.»

رئیس اداره دفتر هیئت پنجنفر- غلامرضا بیرشك

آ-۳۲۹۱ ۲-۲

اگهی شرکت نساجان یزد

ازصاحبان سهام شرکت سهامی سعادت نساجان یزد دعوت میشود که در روز چهارشنبه اول خردادماه ۱۳۳۶ سه ساعت قبل ازظهر درمحل شرکت (انتهای خیابان پهلوی یزد) که مجمع عمومی شرکت جهت تعیین بازرسان تشکیل میگردد بارعایت مقررات اساسنامه شخصا حاضر و یا وکیل ثابت‌الوکاله خود والعزام دارند

آ ۴۲۶۸ شرکت سهامی سعادت نساجان یزد

مژده بصاحبان ساختمان ومقاطعه کاران اطراف بیمارستان هزار تختخوابی

بنگاه شیشه فروشی نزدی باسابقه چندین ساله افتتاح شد خیابان اسکندری جنب بیمارستان هزار تختخوابی وسیله تلفن ۴۶۸۹۵

آ-۳۳۴۴

در شهر ما چه میگذرد؟

۸۷۱ بیمار آمیزشی در تهران

درماه گذشته ۸۷۱ نفر بیمار آمیزشی جهت معالجه به بیمارستان نجات مراجعه کرده‌اند

امروز آمار زیر از طرف اداره «طب پیش گیری» وزارت بهداری درباره مبتلایان به بیماریهای آمیزشی درماه گذشته در تهران انتشار یافت.

بیماران مرد مبتلا به سیفلیس ۳۲۷ نفر
بیماران زن مبتلا به سیفلیس ۱۱۵ «
بیماران مرد مبتلا سوزاك ۲۸٦ «
بیماران زن مبتلا سوزاك ٦۲ «
بیماران مرد مبتلا به آتشك ۷۷ «
بیماران زن مبتلا به آتشك ٤ «

جمع مبتلایان به بیماریهای آمیزشی ۸۷۱ نفر که کلیه بیماران مزبور در بیمارستان نجات مرکز مبارزه با بیماریهای آمیزشی بستری و تحت درمان میباشند.

آمار فوق بهترین معرف ازدیاد فساد ورواج بیماریهای ناشی از آن است و جای آن دارد که مأمورین مربوطه قبلا از ابتلاء مردم بدین بیماریها از شیوع فساد وابتلاء به بیماری جلوگیری نمایند.

قتل و نزاع

چندروز قبل بین دو نفر باسامی ابوالفضل شیخ‌الاسلام زاده وعلی نام معروف به «علی کچی» درحوالی کلانتری ٦ نزاعی در گرفت.

این نزاع ارتباط بااختلافاتی داشت که ازچندی پیش بین این دو نفر بوجود آمده بود. درنتیجه این نزاع ابوالفضل وسیله چاقو سختی مجروح شد وتوسط مأمورین کلانتری ٦ دربیمارستان شیروخورشید سرخ بستری گردید وعلی کچی نیز متواری گردید.

پس از تشکیل پرونده در کلانتری جوانی بنام اصغر سهرابی در حالیکه بازویش وسیله چاقو مضروب بود بکلانتری مراجعه کرد ومدعی شد که ابوالفضل اورا باچاقو زده است. تحقیقات اولیه در کلانتری ٦ بعمل آمد و ابوالفضل شیخ‌الاسلام زاده که دربیمارستان بستری بود دیروز در گذشت.

جنازه مقتول برای معاینه وصدور جواز دفن باداره پزشکی قانونی حمل شد ومأمورین درصدد دستگیری علی کچی میباشند. ضمن تحقیقاتی که از اصغر بهرامی بعمل آمده است وی اعتراف کرده که علی کچی باو گفته «خودرا چاقو بزن وبگو ابوالفضل زده است».

باین ترتیب بامرك ابوالفضل پرونده بادقت بیشتری مورد تعقیب قرار خواهد گرفت

☆ روز گذشته بین عزیزنام وباقر در تجریش تزاعی در گرفت درنتیجه عزیز بسختی مصدوم شد بنحوی که وی را برای معالجه ومعاینه دربیمارستان سینا بستری کردند. پرونده امر از طریق کلانتری تجریش بدادسرای تهران فرستاده شد.

کلاس اختصاصی برای افسران راهنمائی

ازچندی قبل اداره راهنمائی ورانندگی جهت تکمیل اطلاعات فنی وبمنظور آشنائی بیشتر افسران جوانی که درکادر اداره مذکور انجام وظیفه میکنند به اصول راهنمائی ورانندگی اقدام بتشکیل یك کلاس اختصاصی بمدت سه ماه کرده است.

ساعات درس این کلاسها خارج از سرویس اداری وزیر نظر یکی از مستشاران آمریکائی شهربانی اداره میشود. قسمتی ازمواد مورد لزوم دراین کلاسها بوسیله افسران کاردیده اداره راهنمائی تدریس میشود.

روز پنجشنبه گذشته اولین جلسه آزمایش این کلاسها بعمل آمد وتاپایان دوره سه ماهه کلاس دوامتحان دیگر نیز ازشرکت کنندگان بعمل خواهد آمد

دو خفگی

روز گذشته طفل دوساله‌ای بنام حسین کریمی ساکن سلسبیل درحوض منزل مسکونی افتاد وخفه شد.

* دیروز طفل ۷ ساله‌ای بنام فاطمه صادیان ساکن بخش ۱۸ درحوض خانه مسکونی افتاد وخفه شد.

مردان بزرگ در جهان دانش

چندی پیش مقاله‌ای تحت عنوان (بزرگترین دائرة‌المعارف زبان فارسی در روزنامه منتشر شد وپس از آن سیاری از خوانندگان از ما خواستند که شرح حال مرحوم علامه دهخدا را درج کنیم

اکنون بخواهش خواستاران وبمنظور تجلیل ازخدمت بزرگ فرهنگی علامه فقید بدرج شرح حال آن مرد بزرگ مبادرت میشود:

دهخدا

استاد دهخدا درسال ۱۲۹۷ هجری قمری درخانواده‌ای که از مردم قزوین ولی ساکن تهران بودند متولد شد

وقتی که خانباخان پدر استاد وفات یافت استاد دوسال بیش‌تر نداشت از آن تاریخ استاد تحت توجهات مادر خویش بتحصیل خود ادامه داد وعلوم قدیم را نزد یکی از بزرگترین علمای وقت مرحوم شیخ غلامحسین بروجردی فرا گرفت

وبگفته خود او آنچه آموخت از آن مرد بزرگ بود

ضمنا چون استاد در جوار منزل مرحوم آیت.....حاج شیخ هادی نجم آبادی منزل داشت ازاین حسن جوار استفاده کامل برد وباوجود دختر دسالی مانند اشخاص سالخورده ازمحضر آن بزرگوار کسب فیض کرد

هنگامیکه مدرسه علوم سیاسی در تهران افتتاح شد استاد در آن مدرسه مشغول تحصیل شد اما هنوز آنرا بپایان نرسانده بود که درمعیت آقای معاون‌الدوله غفاری باروپا رفت ودوسال در اروپا بتکمیل معلومات جدید و زبان فرانسه پرداخت

مراجعت استاد بایران مقارن باآغاز مشروطیت بود واو در سلك آزادیخواهان درآمد و باهمکاری میرزا جهانگیر خان صور اسرافیل و مرحوم میرزا خان روزنامه معروف بصور اسرافیل را منتشر نمود

جذاب‌ترین قسمت آن روزنامه ستون فکاهی بود که بعنوان (چرند وپرند) بقلم استاد وبامضای (دخو) نوشته میشد واستاد شیوه مخصوص در نگارش آن بکار میبرد ساده نویسی وآوردن کلمات وجمله‌های عامیانه در نثر فارسی بابد از ابتکارات آن مرحوم شمرد.

روزنامه صور اسرافیل تاواقعه توپ بستن مجلس منتشر شد پس از آن بامر بامحمدعلی شاه استاد باعده‌ای دیگر باروپا تبعید گردید استاد در (ابوردن) سه شماره دیگر از آن روزنامه را بطبع رسانید

استاد از سویس باسلامبول آمد ودر آنجا بنشر روزنامه سروش اقدام کرد وپس از خلع محمد علیشاه بایران بازگشت واز تهران و کرمان بوکالت مجلس دوم انتخاب شد

دردوران جنك بین‌المللی اول استاد متواری در یکی از قراء چهار محال بختیاری منزل بست وپس از جنك بتهران بازگشت وازکارهای سیاسی کناره گرفت و بخدمات علمی وادبی مشغول شد مدتی ریاست دفتر وزارت معارف راداشت و سپس بریاست مدرسه علوم سیاسی و دانشکده حقوق منصوب گشت وتا شهریور ۱۳۲۰ در این سمت باقی بود

درخلال این احوال استاد زمانی از ادب وشعر ولغت کناره نگرفت ودرطی ٤٥ سال از زندگی پر افتخار خویش بتصحیح کتب معتبر ادب وشعر فارسی وتهیه مواد لازم برای تالیف کتاب گرانقدر وعظیم (لغت نامه دهخدا) پرداخت که قسمتی از آن درحیات استاد بچاپ رسید وطبع بقیه آن ادامه دارد.

استاد دهخدا ساعت شش بعد ازظهر دوشنبه هفتم اسفند ۱۳۳٤ درسن ۷۸ سالگی در گذشت

آثار استاد دهخدا

۱ـ مشارکت در نگارش روزنامه صور اسرافیل.
۲ـ نشر روزنامه سروش.
۳ـ امثال وحکم (چهار مجله)
٤ـ ترجمه کتاب عظمت و انحطاط رومیان تالیف منتسکیو
۵ـ ترجمه روح القوانین منتسکیو
٦ـ فرهنك فرانسه بفارسی
۷ـ رساله ابوریحان بیرونی
۸ـ تعلیقات بر دیوان ناصرخسرو
۹ـ تصحیحات دیوان سیدحسن غزنوی
۱۰ـ تصحیحات لغت فرس اسدی
۱۱ـ تصحیح دیوان فرخی
۱۲ـ تصحیح دیوان مسعودسعد
۱۳ ـ تصحیح دیوان منوچهری دامغانی
۱٤ـ تصحیح دیوان حافظ
۱۵ـ تصحیح دیوان سوزنی
۱٦ـ لغت نامه دهخدا
۱۷ـ دیوان دهخدا مشتمل بر اشعاری سبك متقدمین است واشعار فکاهی و آثاری که تجددادبی در آن بکار رفته نیز در این دیوان سپارده میشود.

کتاب

افسانه فاجار ـ جلد اول ودوم

تاریخ نویسی بصورت داستان از هنرهای برجسته‌ای است که هر نویسنده‌ای از عهده آن برنمیآید بخصوص اگر بخواهند حقایق خشك تاریخی را بصورت حکایت جالب درآورند ومطابق ذوق مردم عادی شرح بدهند.

بطوری که خوانندگان محترم مسبوق هستند از اواخر سلطنت فتحعلی شاه تا اواسط دوره ناصرالدین شاه در نتیجه دسایس خارجی وجهالت وغفلت زمامداران داخلی حوادث ناگواری برای مملکت ومردم ایران رخ داد که اطلاع بر آن هم مفید وهم ضروری میباشد تا مگر پس از آگهی بر آن حوادث نسل حاضر در صدد جبران برآیند بهرحال جای سی خوشوقتی است که نویسنده ارجمند دانشمند آقای حمزه سردادور از عهده این خدمت برآمده اند وبا تالیف دوجلد کتاب موسوم بافسانه قاجار تاریخ چندین ساله ایران ـ اوضاع دربار ـ اخلاق وطرز زندگانی طبقات مختلف آنزمان عادات ورسوم وحتی طرز پوشاك وخوراك آنها را بطرزی شیوا نگاشته‌اند بقسمی که این نگارش را میتوان تمام معنی نقش ونگار ادبی نامید چون خواننده از مطالعه آن احساس خستگی نمیکند جلد اول ودوم افسانه قاجار در اطلاعات هفتگی هر هفته انتشار می‌یافت واکنون توسط موسسه مطبوعاتی علمی در دوجلد جداگانه بطرزی مرغوبی انتشار یافته است جلد اول این کتاب ۳۲۲ صفحه وجلد دوم ۳۳۹ صفحه ودارای پشت جلد رنگین میباشد.

مزید توفیق مؤلف وناشر را خواهانیم و مطالعه آنرا بعلاقه‌مندان مطالب تاریخی توصیه میکنیم

یك موسسه بزرگ برای نشر کتابهای هند بوجود میآید

حکومت هند موسسه وسیعی برای انتشار کتابهای خود بوجود آورده است

این موسسه خواهد کوشید تا آثار ادبی کلاسیك هند وسایر کتب سودمند را بچاپ برساند وبهای ارزان در اختیار مردم ومجامع فرهنگی بگذارد.

ترجمه آثار بیگانه ونشر نقشه‌ها وتصاویر مجسمه‌های هند نیز جزو وظائف موسسه مذکور میباشد

سالنامه کیهان ما

سالنامه کیهان ما که بوسیله چاپخانه تجدد ایران بطبع رسیده بود منتشر شد.

غزلیاتی از استادها روشهریار وپروین اعتصامی وترجیع بند معروف هاتفی وعقاب شاهکار دکتر خانلری وشرح حال علامه دهخدا زینت بخش این سالنامه شده است.

داستانها وبحث‌های مفید علمی وهنری وخلاصه‌ای از حوادث سال گذشته این سالنامه را جالب وخواندنی کرده است.

موفقیت ناشرین سالنامه را خواستاریم.

یك محصل باید کتابهای خوب بخواند اما یك نویسنده باید کتابهای مهمل را هم مطالعه کند. من مزخرفترین کتابها را میخوانم وبااینکه جواهر قیمتی اغلب در خزانه‌هاست گاهی در ویرانه‌ها گنجهائی پیدا میشود که آدم را خیلی متمول میکند. آدم باید از هر سوراخ سنبه‌ای خبر داشته باشد. (برنارد شاو)

شرکتهای تعاونی

ـ۱۵ـ

رؤسای شرکت دست پاچه شدند برای اینکه پول نقدی در ساط نداشتند وآنچه بود برای خرید جسر فرمشگاه مصرف کرده بودند طلبکاران شرکت دسته جمعی بفروشگاه هجوم آوردند وقیل وقالی راه انداختند. دراین موقع تحویلدار شرکت بادك چمدان که شکل کیسه پول را داشت وارد شد. نفر اول که پول میخواست دید تحویلدار باکمال اطمینان دست داخل چمدان و دوپول راروی میز گذاشت. بعد زنی جلو آمد ومطالبه طلبش را کرد. باز تحویلدار سر کیسه راباز کرد وگفت بسم‌الله این پول. زن وقتی دید که بدون معطلی پولش را پس میدهند خاطر جمع شد وپول را پس داد وبااطمینان از دکان خارج شد

پس از آن مردی واردشد ومطالبه پول آرد وشکر وکالاهای دیگری که بفروشگاه فروخته بود نمود وصورت حسابش را ارائه داد. پول اوهم پرداخته شد وقتی همه دیدند که پولشان جائی نرفته است فهمیدند که شایعات ورشکستگی شرکت اساس ندارد. ولی خدا رحم کرد که نقش تحویلدار گرفت زیرا دیگر پولی در ته کیسه باقی نمانده بود

بافرارسیدن سال ۱۸٦۰ روزهای تیره وتار سپری شد. دادوستد رونقی گرفت وشرکت‌های تعاونی در شهرها توسعه پیدا کرد ولی بدبختانه جنك داخلی آمریکا درگرفت وواردات پنبه بانگلستان ازمیان رفت کارخانه‌های ساجی لانکشایر (ناحیه‌است در انگلستان که شهر راچدیل در آن ناحیه قرار دارد یکی پس از دیگری تعطیل شد. بحران صنعتی مانند هیولائی خودنمائی کرد ومردم شهرستانها دچار بیکاری وفقر وبدبختی شدند.

اطلاعات کارگری

برای بیمه رانندگان و کمك رانندگان شرکت واحد هنوز اقدامی بعمل نیامده است

درسال گذشته براثر اقدامات سازمان بیمه‌های اجتماعی کارگران قرار براین شد که رانندگان وکمك رانندگان اتوبوسهای شرکت واحد بیمه شوند ودراین مورد بارئیس شهربانی کل کشور هم مذاکراتی بعمل آمد.

ولی باآنکه یکی ازعلل مهم اضافه کردن نرخ اتوبوس همین بیمه نمودن رانندگان و کمك رانندگان ذکر شده وبعلاوه اکنون مدتی ازاین موضوع گذشته معذلك هنوز ازطرف شرکت واحد دراین مورد اقدامی صورت نگرفته ورانندگان و کمك رانندگان منتظر ندبینند چه وقت وعده‌ای که بآنها داده شده جامه عمل بخود خواهد پوشید.

بیمه کارگران شرکت احد تاثیر زیادی در بهبود وضع کلیه رانندگان و کمك رانندگان دارد وباعث میشود که کارفرمایان سایر خطوط اتوبوسرانی نیز بفکر بیمه رانندگان و کمك رانندگان خود بیافتند.

معاون اداره کل کار استان دوم

بطوریکه ازوزارت کار اطلاع میدهند آقای جهانگیر بلوچ معاون اداره کار استان نهم خراسان سمت معاونت اداره کار استان دوم وریاست اداره کار مامل منصوب وصوب محل ماموریت عزیمت نمود.

تشکیل کلاس درسازمان بیمه‌های اجتماعی کارگران

بطوریکه ازاداره انتشارات وتبلیغات سازمان مرکزی بیمه‌های اجتماعی کارگران گزارش میدهند سازمان درنظر دارد ظرف هفته آینده کلاسی جهت تعلیم مستخدمین سازمان که تعدادشان درحدود ۵۰ نفر میباشد دائر نماید و آقای شفیعی رئیس اداره انتشارات سازمان، تدریس در کلاس مزبور را بعهده گرفته است. محل این کلاس درسازمان مرکزی بیمه های اجتماعی خواهد بود.

تقدیر از رئیس اداره آموزش کارگران

بطوری که ازوزارت کار اطلاع میدهند:

آقای رادپیشه رئیس اداره آموزش کارگران اداره کل کار استان تهران بر اثر جدیت ومراقبت درامر باسوادنمودن خدمتگزاران جزء وزارت کار مورد تشویق وتقدیر قرار گرفته است.

نامه رئیس کارخانه شیرگاه

نامه زیر امروز ازطرف آقای مهندس فرزانه رئیس کارخانه شیرگاه که نامه‌ای بعنوان شکایت چند نفر از کارگران درچند شماره قبل درج شده بود باطلاعات کارگری واصل گردید

«شماره ۹۳۰۹ آن روزنامه گرامی شرحی برخلاف حقیقت بعنوان شکایت کارگران کارخانه شیرگاه درج شده بود که برای روشن شدن موضوع ناچار از توضیح است که مشروحه مزبور توسط یکنفر کارمند نادرست کارخانه که تصمیم بتعویض او گرفته شده تهیه گردیده است.

شاید از اینراه موجبات ابقاء خود را بمنظور اقدامات ناشروع فراهم سازد.

ضمنا متذکر میگردد کلیه امضاهائی که درذیل نامه گذارده شده مجعول وساختگی بوده و برخلاف آنچه که نوشته شده درموضع کارخانه درمدت دوسال تصدی اینجانب نسبت سنوات قبل از هرحیث بهبود حاصل شده وهمچنین بر اثر توجهات مقامات مرکزی خواسته های قانونی کارگران بموقع تامین گردیده است ودرنتیجه این اقدامات مثبت و اساسی بکرات مراتب تشکر وامتنان کارگران درصفحات روزنامه‌های محلی واطلاعات منعکس گردیده است

اینجانب ضمن ابراز خوشوقتی از بازشدن قسمت مخصوص کارگری برای اینکه مطالب اینقسمت صادقانه جواب‌گوی خواسته‌های حقه وقانونی کارگران بوده واز هرگونه شائبه وسوء نظر اشخاص مفسده‌جوی مصون بماند تقاضا دارد مقرر فرمائید قبل از رسیدگی نسبت صحت وباسقم واصل بودن این قبیل شکوائیه ها ازدرج و اظهار نظر نسبت بمطالب آن خودداری نمایند.

رئیس کارخانه شیرگاه ـ مهندس فرزانه

اطلاعات کارگری ـ

البته این موضوع قابل تاسف است که بعضی ازاشخاص ازستم نیز که به طبقه کارگر اختصاص دارد وبانهایت اعتماد درد دلها وشکایات این طبقه را منعکس میکنند سوءاستفاده کرده واین ستون را محل اعمال غرض ونظر برای بدنام کردن دیگران قرار دهند.

ولی درعین حال باید درنظر داشت که اطلاعات کارگری مطالب نامه وارده را موثق تلقی نکرده بلکه بوشت که چنین نامه‌ای واصل شده وراه آهن باید درباره آن تحقیق بعمل آورده ودرصورت صحت اینموضوع بتقاضای کارگران ترتیب اثر بدهد.

تصادفات اتومبیل

مرك یك کارگر ویك پسر بچه ٦ ساله

درنتیجه تصادفات اتومبیل

دیشب تانکر نفت کش شماره ۱٤۰۱۵ که راننده آن حسن کاشانی نام داشت درخیابان شوش باپسربچه شش ساله بنام شکرالله فرجی تصادف کرد وطفل دردم جان سپرد. بلافاصله راننده بوسیله ستوان پرنیان افسر کلانتری ۱۵ دستگیر وبدادسرای تهران تسلیم گردید.

☆ ساعت ۳ صبح دیشب تاکسی شماره ۱۱۵۲۰ درخیابان روزولت مقابل کوچه سبزواری بعلت سرعت زیاد به پیاده‌رو منحرف وپس از شکستن چهار درخت درنتیجه برخورد بادرخت پنجمی که قطورتر بوده متوقف گردید وراننده فرار اختیار کرد.

پس از لحظه‌ای پاسبان پاس خیابان روزولت متوجه گردید که کنار تاکسی شخص مجروحی افتاده وناله میکند.

مجروح محمدباقر خداشناس نام دارد ومسافر تاکسی مزبور بوده وهنگام تصادف تاکسی بادرختها از تاکسی به بیرون پرت گردیده است.

مجروح بهداری شهربانی اعزام وپس از زخم بندی ۱۲ روز درمان برای وی تعیین گردید. راننده متواری که حاجی کریمی نام دارد روز بعد بوسیله ستوان رعیت دستگیر وتحویل مقامات قانونی گردید.

* کامیون شماره ۱۳٦۰٤ برانندگی محمد فرزند رضا درخیابان شوش باابراهیم ۱۳ ساله تصادف واورا سختی مصدوم نمود. راننده ازطریق کلانتری ۵ بدادسرا اعزام ومصدوم دربیمارستان مورد معالجه قرار گرفت.

* روز گذشته تاکسی شماره ۱۲٤۸۱ برانندگی محمد فرزند حاجی در خیابان پهلوی بیانو بلقیس تصادف واورا مصدوم نمود. زن مذکور بوسیله مأمورین کلانتری ۱۷ دربیمارستان سینا بستری وراننده نیز پس ازجلب بکلانتری و تکمیل پرونده تسلیم مراجع صلاحیتدار گردید.

دستگیر شدگان

در ۲٤ ساعت گذشته ۱٦ نفر بعلت ارتکاب بجرائم مختلف بدادگاه و ۱۳۰ نفر باتهام منازعه ومشاجره دردادسرا مورد تعقیب قرار گرفته‌اند همچنین ۲۰ نفر باتهام سرقت تحویل مراجع صلاحیتدار شدند.

کشف جسد

ساعت ٦ بعدازظهر روز پنجشنبه مأمورین ژاندارمری شمالی مهرآباد جنازه مرد ۵۰ ساله‌ای را که هنوز هویت وی معلوم نشده کشف نمودند.

بلافاصله مراتب بادارهٔ پزشکی قانونی اعلام وجنازه را برای معاینه و صدور جواز دفن باداره مذکور آوردند. ضمن کشف جنازه دوعدد دبیل ودوعدد کلنك دراطراف جنازه بدست آمد.

تحقیقات لازم برای کشف علت مرگ این مرد وچگونگی جریان ادامه دارد.

فصل نهم

اثر: اندره آرماندی — ـ۳۲ـ — ترجمه: ا.پ

فیلچر بعداز حرکت «راین» درسالن مانده بود. عزیمت معاونش اورا ناراحت کرده بود دراطاق قدم میزد مثل اینکه منتظر چیزی یا کسی بود. «دیك» مشغول آماده کردن چای صبح مسافرین بود.

فیلچر عاقبت تصمیمی گرفت بطرف دیك برگشت و گفت:

ـ خانم «وین» راامروز صبح دیده‌اید؟

ـ نه، کماندان. چون خیلی دیر خوابیده است فکر کردم بهتر است بگذارم بخوابد.

پاکت چای را برداشت وباقاشق چای درقوری ریخت بعد سر برگرداند وگفت:

ـ کماندان، آخرین قاشق چای را ریختم. فردا بمسافرین چه بدهیم؟

فیلچر که درفکر فرورفته بود تکانی خورد، سربلند کرد وگفت:

ـ چیز دیگری ندارید بجای آن بدهید؟

ـ نه چیز زیادی نمانده است! کنسرو هاهم روباتمام می‌رود. یك نصفه قوطی شیر خشك داریم میتوانیم برای مسافرین شیر تهیه کنم ولی آیا بشیر قناعت خواهند کرد!

ـ ناچارند قناعت کنند.

رالستون سری تکانداد. ازاینکه میدید ممکنست درروز های آینده نتواند وظیفه خود را خوب انجام دهد نگران بود.

بعدازچند لحظه سکوت گفت:

ـ ازلحاظ شمع هم درمضیقه هستیم، وقتی شمعهارا بین مسافرین قسمت میکردم گفتم که باید درمصرف آنها صرفه جوئی کنند ولی اکثرشان توجهی بتوصیه من نکرده‌اند.

وحالا شمع تازه نداریم که بجای آنهائی که سوزانده‌اند بگذاریم.

فیلچر که فکرش جای دیگر بود بابی اعتنائی جواب داد:

ـ چه میشود کرد. باید بارسیدن شب بخوابند.

رالستون فکر کرد که تاریکی روحیه مسافرین را خراب خواهد کرد ولی چیزی بزبان نیاورد.

قیافه متفکر فیلچر اورا متعجب کرده بود. سینی را برداشته بود ومیخواست ازاطاق خارج شود که فیلچر صدایش زد:

ـ دیك، یك فنجان هم برای خانم «وین» ببر ببینم اگر خواب است روی میز کنار تختخوابش بگذارید که وقتی بیدارشد بخورد.

دیك تذکر داد که چای وقتی سرد بشود ازدهن می‌افتد فیلچر بعد از لحظه‌ای سکوت جواب داد:

ـ باوجوداین برایش بگذارید چون آخرین فنجان چای است وباید از سهم خودش استفاده کند.

رالستون خارج شد، فیلچر بابی صبری انتظار مراجعت اورا میکشید وقتی دیك برگشت خواست ازاوسئوالی بکند ولی پریدگی رنگ وانقباض عضلات صورت مرد جوان اورا متعجب ومضطرب کرد.

ـ چه اتفاقی افتاده است؟

رالستون باصدائی که ازفرط ناراحتی وهیجان میلرزید جواب داد:

ـ خواب است ولی این را کنار تختخوابش پیدا کرده‌ام...

شیئی کوچکی که دیك دردست داشت یك لوله قرص کاردنال بود. عرق سردی برپیشانی فیلچر نشست زیرا بااولین نگاه دید که لوله خالی بود. دراین موقع ازبین شانه‌های آنها دستی جلو آمد ولوله را گرفت:

اجازه میدهید؟

تازه وارد پریچارد بود نگاهی به لوله جای قرص انداخت وگفت:

خدا راشکر!

من این دوا راخوب می‌شناسم فقط در کتابهای رمان کشنده است. من در جامه‌دانم وسیله خنثی کردن آنرا دارم.

زود یك گیلاس آب بیاورید وبدون توجه به تعجب فیلچر ودیك باعجله باطاقش رفت.

فیلچر چاره‌ای جز پیروی ازدستورات او نداشت زیرا واقعا متحیر بود که چه بکند بدنبال او باطاق میناد ود.

پریچارد باملایمتی که ازقیافه واندام چاق او بعید مینمود سرزن جوان را بلند کرد «چهار قرص «اورتدرین» بعد دهن او گذاشت بعد لیوان آب را کم کم به گلوی او سرازیر کرد.

بعد دوباره سر اورا روی بالش گذاشت گفت:

ـ دیگر نگرانی ندارد حالا باید بگذاریم بخوابد. خودش بیدار خواهد شد.

فیلچر بانگرانی پرسید:

ـ مطمئن هستید که این مداوای شما کافیست؟ مطمئن هستید که نجات پیدا کرده است؟

ـ کاملا مطمئن هستم. فقط شما یك نصیحت میکنم: اگر در آینده خواستید درباره جرمی شروع بتحقیقات بکنید اهل فن را مامور استنطاق اشخاص بکنید گاهی اوقات بعضی سئوالات بیجا به نتایج وخیمی منجر میشود. بهترین نمونه آنرا درمقابل چشم دارید.

بعد بازوی فیلچر را گرفت واورا بطرف در برد وتقریبا بزور از اطاق بیرون راند ودررا بست.

☆☆☆

«پریچارد» دراطاق «میناوین» ماند روی یك صندلی نشست وبفکر فرورفت و چند لحظه بعد خوابش برد. بعدازمدتی ازصدای خورخور شدید خود از خواب پرید.

چند شب بود که نخوابیده بود علیرغم تصور سایرین شبانه روز بیدار ومراقب اوضاع بود تمام این مدت بکمك قرصهای «اورتدرین» ازخواب خود جلوگیری کرده بود واین خواب سنگین عکس العمل آن بخوابیها بود، خمیازه‌ای کشید وروی تختخواب مناخم شد. دختر جوان هنوز درخواب بود. نگاهی بساعت خود انداخت. ازآنموقعی که برای خنثی کردن اثر قرصهای سمی به او «اورتدرین» خورانده بود دوساعت میگذشت پانگرانی نبض اورا گرفت وزیر لب گفت:

ـ خدا کند چیز دیگری نخورده باشد.

ولی بعدازچند لحظه نفس راحتی کشید ودست اورا کنار بدنش قرار داد نبض خیلی منظم وآرام بود. پریچارد پیشانی عرق کرده خود را پاك کرد وچشم بصورت قشنك دختر جوان که اشکهای خشك شده لکه های سفیدی بر آن گذاشته بود دوخت. زیر لب گفت:

ـ دختر بیچاره! هیچ مردی در دنیا قابل این نیست که چشمهای باین قشنگی بخاطر او برای همیشه بسته شود.

با دست درشت وگوشت آلود خود انگشتان ظریف مینا را که روی ملافه قرار داشت نوازش کرد ناگهان ازجا پرید: دستی بدر اطاق میخورد.

«نسی کرولی» چشمهای شفاف ومعصوم خود را صورت او دوخت وباصدای محجوب وملایمی گفت:

ـ شنیدم خانم وین مریض است. آمدم ببینم ازدست من کاری برمیآید یا نه. اگر اجازه بدهید من میتوانم اینجا بمانم. وازاو پرستاری کنم. «پات» هم موافق است

پریچارد درزندگی بیشتر بااشخاص مشکوك وناسالم سروکار داشت و نمیدانست درمقابل این زن مهربان وعجیب چه بگوید. چند لحظه اورا نگاه کرد وگفت:

ـ پات کیست؟

نسی باتعجب جواب داد:

ـ چطور نمی‌شناسید؟ پات شوهر منست.

پریچارد تبسمی برلب آورد:

ـ حالا که «پات» موافق است منهم موافقم.

«نسی» باشعف فوق العاده‌ای گفت:

ـ راست میگوئید؟... نگوئید ببینم من چه باید بکنم؟

ـ باید روی این صندلی بنشینید وازاینجا تکان نخورید تا از خواب بیدار شود.

ـ فقط؟

ـ نه، وقتی چشم باز کرد باید بیائید خبر کنید. فقط ازحالا تا آنموقع چشت در را ببندید وهیچکس را نگذارید وارد بشود.

ـ حتی «پات» را؟

ـ حتی پات را!

خبرنگاران ما از شهرستانها اطلاع میدهند

از: منصوری — خبرنگار اهواز

وحشت مردم

بطوریکه خوانندگان عزیز روزنامه اطلاعات اطلاع دارند چندی است که عده‌ای سارق وجانی جاده‌های اندیمشك ودزفول وشوشتر ونواحی اطراف اهواز را مرکز عملیات تبهکارانه خویش قرار داده وقرار وآرام را ازمردم این نقاط سلب کرده‌اند.

متأسفانه این عده جانی که تاکنون هیچگونه مقاومتی درمقابل خود ندیده‌اند روزبروز برشدت اعمال شرارت آمیز خود می‌افزایند بطوریکه تنها ظرف مدت کوتاهی دراین جاده‌ها چندین نفر راننده ومسافررا بطرز فجیع وناجوانمردانه‌ای بقتل رسانیده وحتی همین چند روزپیش راننده بدبختی که تمام هستی خودرا فروخته واتومبیلی خریده بود، درجاده اهواز، اندیمشك بناجوانمردانه ترین وضعی بدست اشرار بقتل رسید.

مردم اهواز ودزفول واندیمشك وسایر نقاطی که ازاین جاده عبور میکنند پس ازواقعه اخیر دچار وحشت وترس عجیبی شده‌اند وخلاصه وحشت از اسارت در چنگال سارقین وجنایتکاران آنهم در روزروشن بر زندگی رهگذران این جاده‌ها سایه افکنده است بهر کس که برسید دم از ناامنی میزند هیچکس جرئت مسافرت بخارج ازشهر را ندارد.

شرکتهای مسافربری اعلام کرده‌اند که ازساعت دو بعدازظهر ببعد از حرکت اتومبیلهای خط شهر بخارج شهر جلوگیری میکنند وحتی رانندگان تاکسی اهواز ازبردن مسافرین بفاصله کیلومتری شهر خودداری میکنند وخلاصه باید با کمال تأسف اذعان کرد که عده معدودی دزد وجنایتکار باوجود مأمورین انتظامی بر یکی ازشاهراههای مهم این مملکت مسلط شده وامان بکسی نمی‌دهند.

درست است که مامورین ژاندارمری باتمام وسایل برای دستگیری قاتلین تلاش میکنند امامردم نمی‌توانند بوعده ووعید دلخوش باشند.

مردم می‌خواهند که عبور ومرور در جاده‌های شهرهای اطراف اهواز صورت عادی برگردد وبیش از این بیکعده جانی امکان اعمال قدرت وایجاد رعب وهراس داده نشود تاهرآن باجسد خون آلود فرزندان وعزیزان خود در کنار جاده‌ها مواجه شوند.

استاندار آذربایجان در کنفرانس رشناسان عمران گفت

کسانیکه مانع انجام برنامه های عمرانی دهات گردند

ازطرف کمیسیون امنیت شدیداً مجازات میشوند

چند روزقبل کنفرانس کارشناسان عمران شهرستانهای آذربایجان طی مراسمی بوسیله آقای زند استاندار آذربایجان افتتاح شد.

دراین مراسم ابتدا آقایان کارشناسان عمران بوسیله آقای مجتهدی رئیس اداره عمران معرفی شدند سپس آقای استاندار طی نطق افتتاحیه خود اظهار داشت تشکیل این قبیل کنفرانس‌ها جهت تبادل نظر ومشورت پیرامون برنامه‌های اصلاحی وعمرانی دهستانها کمال اهمیت وضرورت رادارد وانتظار میرود دراسرع وقت پروژه های عمرانی دهات بامشورت انجمن‌های دهات وفرمانداری‌های محل تهیه وبموقع اجرا گذارده شود آقای استاندار وعده همه گونه مساعدت برای پیشرفت برنامه های عمرانی راداده واضافه کرده که هرگاه کسانی مانع انجام این برنامه ها گردیده وایجاد اشکالاتی نمایند ازطرف کمیسیون امنیت مورد تعقیب ومجازات قرار خواهند گرفت. سپس آقایان مجتهدی رئیس اداره عمران و «بارکان» رئیس اداره همکاریهای فنی بیاناتی درمورد پیشرفت کارهای عمرانی ایراد کردند ویك حلقه فیلم بمعرض تماشا گذارده شد.

بذر اهدائی دولت آمریکا

درباغ دانشسرای کشاورزی کاشته میشود

خبرنگارما از کرمان مینویسد. هفته قبل مقداری بذر مخصوص که از آمریکا برای فرهنگ کرمان ارسال شده بود بوسیله آقای «ربوز» مستشار فرهنگی اصل چهار تحویل آقای شهروان مدیر کل فرهنگ گردید.

آقای شهروان پس از اظهار تشکر ازهمکاری مقامات اصل چهار عین بذر ارسالی را بآقای مهندس فلاح رئیس دانشسرای کشاورزی کرمان تحویل داد تا بر نظر وی بوسیله محصلین دانشسرا درباغ وسیع دانشسرای کشاورزی کاشته شود.

درعکس بالا آقایان شهروان، ربوز ومهندس فلاح هنگام تحویل بسته بذر اهدائی دولت آمریکا دیده میشوند.

برای تشکیل صندوق روستائی

خبرنگار ما از آباده گزارش میدهد چون اهالی آباده کراراً تقاضای تامین صندوق روستائی در این منطقه رانموده بودند چندروزقبل آقای مترجمی رئیس بانك کشاورزی شیراز بمنظور افتتاح صندوق روستائی به آباده وارد شد وازهنگام ورود مشغول تهیه مقدمات تاسیس وتشکیل مجمع عمومی میباشد اهالی از این اقدام حسن استقبال نموده وازفعالیت های آقای مترجمی اظهار قدردانی مینمایند.

گارد مسلح جنگل

خبرنگار ما از بندرگز مینویسد اخیرا آموزشگاه کاردمسلح جنگل که تاکنون محل آن در گرگان بود به بندرگز منتقل شده است وچندروز قبل یکصد و هشت نفر دانش آموزان دوره دوم آموزشگاه به بندرگز وارد شدند ودرساختمانهای گمرك ودارائی مستقر گردیدند وهم اکنون نیز دانش آموزان مزبور زیر نظر آقای سروان ابوالحسن ثقفی مشغول اجرای برنامه‌های تعلیمات نظامی وآموزش فنی میباشند

حاکم دشت

«نبی» دشتبان قریه «پندر دودانگه» پل سفید درحالیکه بادی در گلو انداخته بود برای کشت درمزارع اطراف قدم زنان ازقریه خارج شد که ناگهان با مشاهده گاوهای «خیرالله» که درمزارع مردم مشغول چرا بودند دچار عصبانیت شدیدی شدو دستهایش را بهم مالید وفریاد زد

امان ازدست گاوههای خیرالله که تمام مراتع مردم را خوردند او بعد درحالیکه دسته چوبی نیز خودرا دردست میفشرد بطرف منزل خیرالله براه افتاد

خیرالله وهمسرش در گوشه حیاط منزل خود نشسته و سرگرم گفتگو بودند که نبی وارد منزل شدو بمقدمه پرخاش کنان گفت

خیرالله این گاوههای خودرا جمع وجور کن والا همه‌را نابود میکنم!

خیرالله درپاسخ اورا مسخره کرد و گفت بهتراست که بکارهای بودخالت نکند

اما نبی که خودرا حاکم دشتهای وسیع «پندر» وحکم خودرا واجب لاجرا میپنداشت وانتظار چنین پاسخی نداشت بطرف خیرالله حمله‌ور دولبه تیز و برنده تبر خودرا بانوت تمام بمغز خیرالله فرود آورد بطوریکه وی آنجا نسپرد

نبی پس ازقتل خیرالله متواری شد وجنازه مقتول نیز بطوریکه خبرنگار ما ازپل سفید اطلاع داده است چندروز است بلاتکلیف بامید ورود نماینده دادستان مانده است

چاه وارونه دیلم....!

اگر آب آشامیدنی ما تامین نشد نان عده‌ای فراهم گردید..!

سال گذشته ازبس مردم بندردیلم ازبی آبی نالیدند وشکایت کردند سرانجام بنابتوصیه مقامات دولتی بمنظور تأمین آب مشروب شهر کمیسیونی تشکیل و قرارشد که اهالی و مخصوص متمکنین مبالغی برای حفر چند حلقه چاه عمیق بپردازند تا کمیسیون مقدمات کاررا فراهم نماید

اهالی نیز که منتظر چنین پیشنهاد واشاره‌ای بودند بیدرنگ تعهداتی نموده وهریك بوسع خود مبالغی بصندوق کمیسیون پرداخت نمودند بامیداینکه درتابستان آینده ازآب گوارای چاه عمیق استفاده خواهد کرد و ازشر آب باران که درآب انبارهای کثیف و متعفن برای فصل تابستان ذخیره می‌شود نجات خواهند یافت. پس از جمع آوری وجوه پرداختی مردم ازطرف کمیسیون نیز اقداماتی شد وچند نفر مهندس وکارشناس برای مطالعه ببندردیلم آمدند و مدتها بمطالعه وبررسی پرداخته وسرانجام چندروز قبل پس ازآنهمه مطالعه ورفت وآمد اعلام نمودند که حفر چاه عمیق دراین محل مقدور نیست واصولا این بندر فاقد آب شیرین است..!؟ بدینجهت هفته گذشته بنا بدستور مجدد مقامات مجدداً کمیسیونی تشکیل شدو بمردم اخطار نمودند که وجوه دریافتی ازشما پس از کسر یك پنجم بابت هزینه ایاب وذهاب مهندسین ومأمورین وسایر مخارج، مطالعه بپرداخت کنندگان آن مسترد خواهد شد

خبرنگار ما درپایان گزارش خویش اضافه میکند که هم اکنون وضع آب مشروب این ناحیه بصورت نامطلوبی درآمده وبیم آن میرود که درفصل تابستان آب آشامیدنی دراین محل حکم کیمیا راپیدا کند

در دشت

رئیس اطاق بازرگانی

طبق اطلاع خبرنگار ما ازهمدان آقای حاج سیدحسن حسینی رئیس اطاق بازرگانی که ازسروان شریف و خوشنام این شهرستان بودوسالها ریاست اطاق بازرگانی رابعهده داشت براثر بیماری سرطان دارفانی راوداع گفت وعموم اهالی ازدرگذشت آنمرحوم متاثر میباشند

کمك شیروخورشید بسیل زدگان

بطوریکه قبلا باستحضار خوانندگان رسید چندروزقبل دراثر طغیان رودهیرمند وجاری شدن سیل چندین خانه در زابل خراب شدو مزارع آن حدودرا آب فراگرفت اینك خبرنگار ما در زابل تعقیب گزارش قبلی اطلاع میدهد که ازطرف شیروخورشید سرخ زابل مقدار ۱۲ تن آرد و ۳۶ تن گندم وهمچنین تعداد ۱۹ چادر بین سیلزدگان توزیع گردید چادر بزرگی نیز باداره فرهنگ زابل داده شدتادراختیار محصلین قریه «دادی» که دبستان آنها را سیل خراب کرده است قرار گیرد.

جاده باقرآباد بکلی خراب شده است

خبرنگارما ازساوه مینویسد. بارندگیها وسیل اخیر جادهٔ باقرآبادرا بکلی خراب کرده ورفت وآمد دراین جادهٔ سختی انجام میگیرد.

همه‌روزه چند دستگاه اتومبیل واتوبوس دراین راه خراب شده وموجب مسدودشدن راه وتوقف اجباری مسافرین درمسیر بیابان میگردند بادرنظر گرفتن اینکه طول جاده مزبور بیش از ۴۸ کیلومتر نمیباشد.

انتظار میرود وزارت راه هرچه زودتر نسبت بتعمیر ومرمت آن اقدام مقتضی بعمل آورد.

من بیگناهم

چندی قبل بموجب گزارش خبرنگار تبریز باطلاع خوانندگان عزیز رسید که جوانی بنام حسین که توسط پسر عموی خود مجید مضروب شده بود در کلانتری عموی خودرا بنام «علیخان پروینی» متهم بقتل پدرخویش نموده است.

اینك آقای علیخان پروینی طی نامه ای مینویسد که حسین بجهت باتوهمت زده ووی هرگز متهم بقتل برادرش نبوده است

روز شیر وخورشید در اصفهان

گزارش تلگرافی خبرنگار ما از اصفهان حاکی است که روز گذشته آقایان حکیم الملك واعلم الملك بمنظور شرکت درمراسمی که بمناسبت روز جمعیت شیر وخورشید سرخ وتولد «هانری دونان» مؤسس صلیب احمر درا صفهان برپا بود باهواپیما باین شهرستان وارد شده ومورد استقبال قرار گرفتند آقایان مزبور بمحل جمعیت شیر وخورشید سرخ اصفهان حضور یافته ودرمجلس جشنی که در آن محل منعقد بود شرکت کردند.

دراین مجلس آقای معصومخانی رئیس فرهنگ اصفهان بیاناتی دراطراف صلیب احمر وشیروخورشید ایرادنمود وسپس آقای حکیم الملك نشانهای جمعیت شیروخورشیدرا بین سازمان جوانان توزیع کرد.

بعدازظهر نیز درجشن مفصلی که بمناسبت کمکهای اخیر جمعیت به سیلزدگان وزلزله‌زدگان برپا بود شرکت کردند.

دراین مجلس نیز آقای اشراقی مدیرعامل جمعیت شیروخورشید سرخ اصفهان بیاناتی ایراد کرد وپس ازآن برنامه کنسرت جالبی توسط بانوشاپوری که باصفهان دعوت شده بود اجرا گردید.

کلیه سینماها وتآترهای اصفهان درآمد پریشب خود را به جمعیت شیروخورشید سرخ این شهرستان اهداء کردند، همچنین عوائد کنسرت دیشب وامشب بانو شاپوری درتآتر سپاهان وباشگاه افسران بجمعیت شیروخورشید اختصاص داده خواهد شد.

در مسابقات قهرمانی وزنه برداری مشهد

زرینی رکوردی برابر ۳۱۲٫۵ کیلو بدست آورد

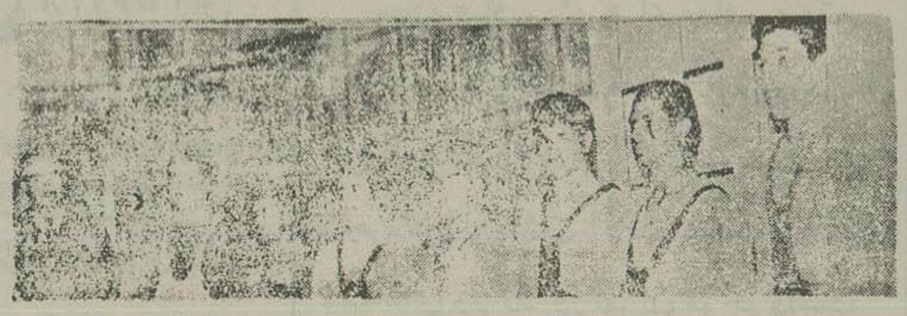

خبرنگارما ازمشهد مینویسد: مسابقات وزنه برداری مشهد که هفته قبل بر نظر فدراسیون هالتر خراسان شروع شده بود خاتمه یافت ودرنتیجه آقایان اصغرزاده، سزاوار، کدخدایان، رجبزاده بترتیب دروزن اول ودوم وسوم وچهارم حائز رتبه اول شدند

ضمنا دراین مسابقه آقای زرینی قهرمان تیم ملی ایران دروزن دوم رکوردی برابر ۳۱۲٫۵ وآقای محمدرضوی قهرمان مبتدی مشهد دروزن پنجم رکوردی برابر ۳۵۰ کیلوگرم بدست آوردند

در پایان مسابقات جوائز قهرمانان بوسیله آقای جعفریان رئیس اداره تربیت بدنی خراسان توزیع گردید

درعکس بالاعده‌ای ازقهرمانان وزنه برداری مشهد درپایان مسابقه دیده میشوند

سردفتر اسناد رسمی معلق شد

وانجام معاملات مردم را کد مانده است

چندروزقبل سردفتر شماره ۲۴ ثبت تبریز در حوزه مرند از طرف اداره ثبت ازخدمت معلق گردید.

ولی باید یادآور شد که پس از تعلیق سردفتر مزبور امور معاملات و تنظیم اسناد در مرند راکد گردیده ومردم برای انجام معاملات خود بلاتکلیف هستند وازمدیر کل ثبت آذربایجان انتظار دارند که هرچه زودتر یك نفر سردفتر برای این محل تعیین نموده واز این حیث در رفع اشکال عمومی اقدام نمایند.

طفل معصومی فدای غفلت پدرش شد

اسمعیل فرزند پنجساله خودش را بجای موش کشت

مدتی بود که اطاق کوچك «اسمعیل جمشیدی» سربدار اداره فرهنگ بهاربند بدان تاخت وتاز موشها شده وهرچه خوراکی دراطاق بود طعمه آنها میگردید اسمعیل ازاین موضوع بشدت عصبانی شده بود تااینکه چندروزقبل مقداری سم تهیه کرد وبرای ازبین بردن موشها دست بکار شد حلوای شیرینی پخت وسم مزبور راداخل آن ریخت تاخوراك موشها شود باینمنظور ظرف حلوارا جلوسوراخ موش گذاشت وخود باخیال راحت ازمنزل خارج گردید درهمین موقع فرزند پنجساله اسمعیل بنام محمد حسین وارد اطاق شد وچشمش بظرف حلوا افتاد وباحرص وولع شروع بخوردن کرد ولی هنوز تمام حلوا را از گلوش پائین نرفته بود که دل درد شدیدی عارضش گردید مادرطفل هنگامی متوجه شد که وی بخودمی پیچید وبی دردی فریاد می کشید بلافاصله محمدحسین را به بهداری انتقال دادند تاتحت معالجه قرار گیرد ولی فعالیت پزشکان بنتیجه نرسید و کودك بیگناه فدای غفلت پدر گردید این گزارش را خبرنگار ما ازنهاوند اطلاع داده است

دراین حادثه دو نفر سرباز آنا جان سپردند

و ۲۴ نفر دیگر بسختی مجروح شدند

روز گذشته یك کامیون ارتشی حامل ۳۶ نفر سرباز که ازقوچان بمشهد میآمد در ۶ کیلومتری مشهد هنگامی که میخواست ازپیچ کارخانه قند آسکوه بگذارد واژگون گردید.

دراین حادثه دونفر ازسرنشینان کامیون مزبور بنام آقایان ترابی وحاجیان مقتول و کشته وبقیه بشدت زخمی شدند جریان باطلاع فرمانده لشکر خراسان رسید وبلافاصله آمبولانسی برای حمل مجروحین بمحل حادثه فرستاده شد ومجروحین در بیمارستان لشکر بستری وتحت معالجه قرار گرفتند ولی برای چندتن ازآنها احتمال خطر میرود. امروز نیز جنازه مقتولین درحالیکه عده‌ای ازافسران ودرجه‌داران آنهارا تشییع میکردند باتشریفات نظامی دفن شد.

بطوریکه گفته میشود وقرار است برای مقتولین نشان مدال شود ومستمری برای خانواده آنها تعیین گردد.

کارگری براثر تصادف اتومبیل بقتل رسید

راننده شخصا بشهربانی مراجعه کرد وخودرا معرفی نمود

خبرنگارما از کلاته گاه مینویسد:

چندروز قبل هنگامیکه اتومبیل اشتیشن شماره ۳۵۰ برانندگی اسماعیل ابراهیمی از بهشهر عازم کلوگاه بود بشخصی موسوم به حسینعلی امیری تصادف نمود واورا بقتل رسانید.

مقتول کارگر راه شوسه بود ودر آن موقع برای رسیدن بمحل کار خود پیاده حرکت میکرده است ولی قبل ازرسیدن بمحل کار خود دچار این سرنوشت میشود.

جریان واقعه بلافاصله باطلاع پاسگاه ژاندارمری کلوگاه رسید وپس ازتحقیقات قانونی بهشهر جسد مقتول دفن گردید.

اینك راننده که پس ازاین تصادف شخصا خودرا بشهربانی بهشهر معرفی نموده است درزندان بسر میبرد وقضیه ازطرف مامورین انتظامی تحت تعقیب است.

۳۹۷ — بر باد رفته

نجوای ملائی بگوشش رسید:

ـ آنجا ... خواهش میکنم ... چارلز ...

رت باتعجب نگاهی باو انداخت. فکر کرد زن رنجوردچار هذیان شده؛ اما اسکارلت فوری منظورش رافهمیدواندکی غضب بر وجودش راه یافت. بطرف دیوار رفت وعکس چارلزرا که آویخته بود برداشت، بار دیگر صدای ضعیف ملائی شنیده شد:

ـ خواهش میکنم ... شمشیر ...

اسکارلت بلافاصله افزود:

ـ سیارخوب !.. بسیار خوب !

پس از آنکه برای چنددقیقه راه بوتلررا روشن ساخت، بکنار دیوار آمدوشمشیر وطپانچه را برداشت. کارآسانی نبود که بچه وچراغ وعکس وشمشیر وکمربندوطپانچه راباخودداشته باشد. این خونسردی تنهاازملائی برمی‌آمد که در موقع احتضار ودرآنند قایقی که سربازان دشمن پشت درخانه رسیده بودند همه چیز رافراموش کند وفقط بفکر عکس وچیزهای چارلز بیفتد.

نگاهش بصورت چارلز افتادو برای یك لحظه خیره بچشمان درشت قهوه‌ای رنگ او نگریست. این مردشوهرش بود، کسی بود که فقط چندشب کنار تختش بیتوته کرد؛ بعد بچه‌ای نظیر خودش، باهمان چشمان درشت ونرم وقهوه‌ای رنگ درآغوشش گذاشت وآن وقت ازاین دنیا رفت ـ وحالا اصلا بسختی می‌توانست این مرد رابخاطر خود بیاورد!

در آن حال که بی‌حرکت به تصویر او نگاه می‌کرد، کودك ملائی دستش را تکان دادوحرکتی کرد. نگاهش رابرگرفت وبصورت کودك دوخت. برای نخستین باریس ازبدنیاآمدن او، حس کرد که این بچه؛ بچهٔ اشلی است وآن وقت یکمرتبه آرزو کرد که کاش این کودك متعلق باو بود؛ متعلق باو واشلی.

پریسی ذوق کنان از پله‌ها بالا دوید و اسکارلت با دیدن او بچه را بیغلش گذاشت. بعد هردو باشتاب از پله‌کان پائین دویدند. چراغ سایه‌هائی لرزان بروی دیوار می‌انداخت. در داخل سرسرا؛ چشم اسکارلت بکلاهی افتاد. آن را برداشت و باعجله بروی سر گذاشت وسعی کردنوارزیر گلویش راببندد. این کلاه متعلق بملائی بود. رنگش سیاه وبرای سراسکارلت کوچك بود. اما اهمیت نداد. خودش بادش نمی‌آمد کلاه خودرا کجا گذاشته.

ازسرسرا خارج شد وبطرف حیاط دوید، چراغ همانطوردر دستش بود ودرحین دویدن سعی میکرد نگذاردشمشیر چارلز بپایش بخورد. خودش را بمارانه رساند، بادقت بآن نگاه کرد. ملائی درداخل آن دراز کشیده ودوکودکش که درحوله پیچیده شده بود در کنارش بود. بریسی هم سعی میکرد خودش را در گوشه‌ای جای دهد وبچه‌را در بغل بگیرد.

ظاهرا رابه‌ازآبندهٔ خطری حکایت میکرد: علاوه برآنکه کوچك بودودیواره‌های اطراف خیلی کوتاه بود، چرخهایش طوری کج شده بود مثل اینکه پیدا بوددراولین برخوردبامانع درمی‌آید. ازیك نگاه باسپرنجورقلبش بیکباره فروریخت. حیوانی ضعیف وکوچك، استخوانهایش ازهرطرف نمایان وسرش:

ورزش

رای روبنسون بازقهرمان جهان شد

خبرگزاریهای جهان اطلاع داده‌اند که بکسور معروف «رای روبنسون»، «فولمر» قهرمان میان وزن جهانرا درروند پنجم نك‌اوت کرد وبارچهارم به‌قهرمانی جهان رسید.

مسابقه‌در ورزشگاه شیکاگو انجام گرفت• چهارده‌هزار تماشاچی جمعا ۱۵۰هزاردلار پول بلیط پرداختند.

قبل‌ازمسابقه مطلعین تصور میکردند که‌رابنسون‌از فولمر شکست خواهد خورد وچون۳۷سال‌دارد ازبکس هم کناره گیری‌خواهد کرد .

تاکنون روبنسون چهاربار قهرمانی میان‌وزن رادرمقابل‌حریفهای مختلف ازدست‌داده‌وبعدموفق‌شده که دوباره‌به قهرمانی نائل‌شود .

درمسابقه‌اخیر تاروند پنجم امتیاز فولمر ۱۹ـ۱۸ بیشتراز روبنسون بودولی در اوائل‌روند پنجم روبنسون به‌فولمر یك ضربه‌محکم «هوك‌چپ»زد واو رابزمین خواباند .

فولمرپس‌ازمدتها بهوش آمدروبنسون برای‌این‌مسابقه تاکتیك‌خود را عوض کرده‌بود•

ازآغاز مسابقه‌به‌فولمر فرصت‌میداد که‌حمله کند .روبنسون‌با این‌ترتیب میخواست‌جاخالی‌پیدا کندوکاررایکسره کند .

اتفاقااودر تاکتیك خودموفق شداز غفلت‌فولمر استفاده کردو بایك‌چپ محکم‌اورا نك‌اوت‌نمود.

پس‌ازمسابقه روبنسون به‌خبرنگاران گفت :

من‌برای‌این مسابقه‌خوب آماده‌شده بودم.درعمرم برای‌هیچ‌یك ازمسابقات این‌اندازه سخت‌تمرین نکرده‌بودم‌سهم روبنسون‌در این‌مسابقه ۷۶هزار دلار بوده‌است •

رای روبنسون کیست؟

بدون تردید پس از جوئه لوئی معروفترین‌بکسورسیاه‌پوست روبنسون است ،

نام‌اصلی‌او « والکراسمیت» است • روبنسون خیلی دوست‌داشتنی است مردم‌به او «سوکار» ،«قند» خطاب میکنند.

درتاریخ۳ماه‌مه‌در۱۹۲شهر«دترویت» بدنیاآمد.از خانواده‌بی‌بضاعت‌بوددر یك کارگاه کارگر شد. چون خوب‌کار میکرد ارباش‌هرهفته‌دو روزاورا آزاد میگذاشت.روبنسون‌ازفرصت استفاده کرده‌ودریك مدرسه‌بکس شاگردشد درمدرسه با جوئه‌لوئی آشنائی پیدا کرد•

مدتی‌بیکاری کشید•در کافه‌تصنیف خواندوپول‌در آورد بالاخره‌در هارلم (محله‌سیاه پوستان)منزل گرفت و توسط «جورج کنفرد» مربی‌بکس در باشگاه «سالم کرسیکنت»عضوشد

مربی‌اوراوادار میکرد که مسابقات حرفه‌ای راتماشا کند. بدین ترتیب اطلاعات «منظری» پیدا کردودرمیان بکسورهای آماتورراه خودرابازنمود• دردوران آماتوری۸۹ مسابقه رسمی‌داد ودر۶۶مسابقه‌بانك‌اوت‌پیروزشد‌درسال ۱۹۳۹ درمسابقات «دستکش طلائی» شرکت کردوقهرمان‌سبك‌وزن‌شناخته شد•

روزنامه هادرباره اومقالات آمیخته‌با ستایش‌مینوشتندازطرف‌دیگرجوئه‌لوئی هم‌نسبت باواظهار امیدواری میکردو ادعامیکرد که روبنسون‌درآتیه نزدیك بکسورفوق‌العاده خواهدشددراینموقع روبنسون مربی‌خودراتغییرداد قرارشد بادسامی آنگوت» قهرمان‌سبك‌وزن‌در فیلادلفیامسابقه دهد.

مردم‌بااینکه طرفدارروبنسون‌بودند مع‌الوصف‌شانس‌پیروزی رابحریفش‌می دادند.این مسابقه برای تعیین آینده روبنسون‌بسیارحائزاهمیت‌بودروبنسون باحریفش‌ده روندمبارزه کردومسابقه‌را باامتیازبرد.

روبنسون‌درسال۱۹۳۴درشهردترویت ازلافوتا« سخت‌شکست خوردولی‌بعدا چهارباراز لافوتاانتقام گرفت. درسال ۱۹۴۵ بکسورمعروف «سیون» برای اینکه ازروبنسون‌شکست‌نخوردقرارداد مسابقه رافسخ کردوازرینگ‌کنارفت درهمانسال‌برای عنوان قهرمانی‌جهان درحضور۱۶هزارتماشاچی‌با«تومی‌بیل» روبروشدومسابقه‌رابرد•

وزن‌روبنسون‌روزبروز زیادتر میشد• بدین‌جهت‌ناگزیربود که در میان‌وزن مسابقه دهد.درتاریخ۱۹۴۹درورزشگاه «یانکه» با «ستوبلواسه» مسابقه داده پیروزشد.

روبنسون‌درمیان‌وزن چندین‌مسابقه داد اواولین بار به «راندولف توربین» باخت‌وقهرمانی‌را ازدست‌داد،

پس‌ازاین‌شکست مدتی‌ازبکس کناره گیری‌نمود• درس رقص گرفت‌ودرکافه فرانس نیویورك‌هرشب میرقصید.مزد او ۴۵۰۰دلار درهفته بود.بااینکه از زندگیش راضی‌بودمع‌الوصف‌بدوستانش میگفت:«دلم‌میخواهددرریتگ‌هامشت بخورم»•

روبنسون‌دوباره دررینگ‌هاحاضرشد وسه‌باردیگر بقهرمانی‌جهان‌رسید.چندی پیش‌درمقابل«فولمر»شکست‌خورده بود. فولمر جوان۲۳ساله تصور میکرد که باین‌سادگی‌بقهرمانی‌جهان‌میرسد.فولمر ازشدت‌خوشحالی گفته‌بود« پول‌مهم نیست‌برای‌من‌قهرمانی ارزش‌دارد»•

بطوریکه دربالاقیدشده‌است‌چندروز پیش‌فولمر به‌روبنسون‌باخت ودرنتیجه روبنسون‌بارچهارم قهرمان‌جهان‌شد.

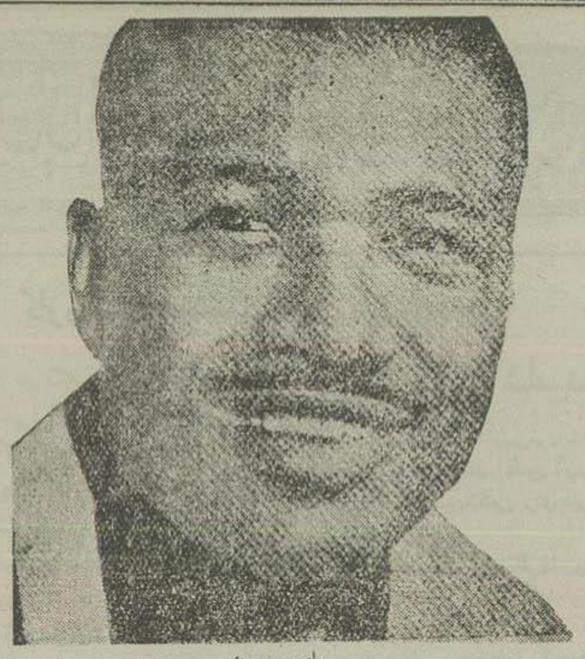

رای‌روبنسون

روبنسون زن‌وبچه‌دارد• اهل‌بخارست است‌ودربعضی معاملات‌تجاری باجوئه لوئی‌شریك‌است • روبنسون مشروب نمی‌خوردوبسیارمتدین‌است.

برای‌اولین باردرتاریخ ورزش‌ایران

هنگامیکه‌قهرمانان‌کشتی‌برکرسی‌افتخارقرارمیگیرند

پرچم استان هرقهرمان برافراشته وسرودمخصوص آن‌استان نواخته‌خواهد شد

امروزآقای لطیفی‌دبیر فدراسیون کشتی کشوربخبرنگارما گفت که‌طبق نظرهیئت مدیره‌فدراسیون کشتی‌تصمیم گرفته‌شده است که‌عینا تشریفاتی که دراختتام مسابقات‌بین‌المللی‌و المپیك ازنظرتوزیع جوائزوبرافراشتن‌پرچم‌و نواختن‌سرود هرکشور اجرا میشود ؛ درایران نیزبمرحله‌اجرا گذارده‌شود برای‌هراستان پرچم مخصوصی‌درنظر گرفته‌خواهد شدتابعدازختم‌مسابقات کشتی‌قهرمانی کشور، قهرمانان اول ودوم‌وسوم هنگامیکه‌برکرسی‌افتخار قرارمیگیرند درپشت‌سرشان باهتزاز درآید .

بطوریکه امروز کسب‌اطلاع کردیم درسال‌آینده‌برای هراستان نیزسرود بخصوصی ساخته خواهدشد تاهنگام برافراشتن‌پرچمهای نفرات‌اول‌ودوم‌و سوم‌نواخته‌بشود، هنگامیکه‌سه‌قهرمان برکرسی‌های‌افتخار ایستادند فقط‌سرود قهرمانی که مقام‌اول کسب کرده‌است نواخته‌خواهدشد .

این‌مراسم مانند برنامه‌ایست که‌در مسابقات‌جهانی‌و المپیك‌اجرامیشود آقای‌لطیفی‌اضافه کرد که‌بعدازاجرای این‌برنامه‌نفرات اول‌هروزن‌برکرسی افتخارقرارخواهند گرفت ودراینحال سرودملی ایران‌نواخته‌خواهدشد•

برنامه گردش انجمن ایران و امریکا

طبق‌برنامه گردش «انجمن‌ایران‌وامریکا»هفته‌آینده درروز۲۹اردیبهشت اعضای انجمن ازساعت ۳تا۶ بعدازظهر بتماشای ورزشهای باستانی ایران درباشگاه بانك‌ملی خواهدرفت وپس‌ازتماشای عملیات‌ورزشی که ازدیرزمان در ایران مرسوم بوده از تاسیسات سازمان آب تهران نیزبازدید بعمل خواهندآورد .

جریان گشایش کلاس زبان‌وادبیات‌فارسی‌دانشگاه لبنان

درشماره گذشته خبری مربوط به‌گشایش کلاس زبان وادبیات فارسی دردانشگاه لبنان‌درج گردید•امروز خبرنگارما برای کسب اطلاع بیشتری درباره خبر مزبور بمقامات دانشگاهی مراجعه وگزارش زیر را تهیه کرده است •

آقای‌دکتر محمدی‌استاد ونماینده‌دانشگاه‌تهران درلبنان از بدو ورود خودبرای‌تهیه مقدمات‌شروع‌درس‌فارسی دردانشگاه لبنان‌شروع‌بکار کردبعداز ملاقاتهای لازم‌بااولیای دانشگاه‌برنامه وروس‌فارسی‌را تنظیم‌نمود ودرروزیکه قبلاتعیین وآگهی‌شده‌بود کرسی فارسی‌بطرز شایسته‌ای‌شروع‌بکار کرد وفعلا کارتدریس‌بوسیله‌آقای‌دکترمحمدی طبق‌برنامه ادامه‌دارد وروزافتتاح‌وشروع درس درجلسه‌ایکه علاوه بردانشجویان عده‌ای ازاستادان دانشگاه لبنان و مؤسسات‌علمی‌دیگر وبعضی‌ازشخصیتهای علمی وادبی بیروت حضورداشتند آقای بستانی رئیس دانشگاه لبنان بیاناتی درباره تاریخ تأسیس کرسی زبان فارسی‌ایراد کرده‌واز توجهات‌اعلیحضرت‌همایونی وحضرت رئیس‌جمهور لبنان به‌توسعه‌فرهنگ‌دو کشورتشکر نمود.

سپس‌آقای‌دکترمحمدی‌رابحضار معرفی کرد•

دراین‌هنگام آقای‌دکترمحمدی‌نطق‌مشروحی ایراد کرد وگفت:برای اینجانب‌موجب نهایت‌خوشوقتی‌است که می‌بینم امروزدانشگاه جوان لبنان برای‌تحکیم روابط ادبی‌بین‌دوملت‌ایران ولبنان وزنده کردن‌روابط تاریخی‌و قدیمی‌بین دوزبان‌عربی وفارسی گام‌جدیدی برمیدارد. روابطی که برای‌هردو زبان‌سودفراوان داشت‌وبرثروت ادبی هردوافزود وآنهارا ازلحاظ ادبیات و فنون‌ادبی‌ازبزرگترین‌زبانهای‌مشرق گردانند درتمام‌دوران گذشته زبان‌عربی موقعیت‌خودرا درمدارس‌قدیمه یامدارس‌دینی‌ایران حفظ کرد درسالهای‌اخیر ازطرف‌دانشگاه‌تهران ودولت‌ایران‌توجه وعنایت‌مخصوصی‌برای‌اصلاح وضع‌و پیشرفت‌زبان‌عربی‌مبذول شده‌است.

نطق‌آقای‌دکترمحمدی باابراز احساسات دانشجویان واستادان لبنانی پایان یافت •

درس‌زبان‌فارسی طبق‌تصمیم وبرنامه دانشگاه‌برای‌دانشجویان‌رشته‌ادبیات عرب‌دانشگاه‌لبنان‌است که علاوه‌برتعلیم‌عملی‌زبان متضمن‌اطلاعاتی هم‌راجع به‌پیوستگی‌های لغوی‌وادبی زبان‌فارسی بازبان عربی‌میباشد محل‌مخصوصی برای‌آقای‌دکترمحمدی دردانشگاه لبنان‌درنظر گرفته شده‌است که بعنوان دفترکارایشان‌محسوب‌میشود.دراین‌محل‌اطلاعات‌و کتب‌مربوط‌بایران‌جمع آوری ونگهداری‌خواهدشد•

اطلاعات فرهنگی

قرارداد بین‌المللی کتاب

درایران اجرا نمیشود

کمیسیون حفظ‌حقوق مولف که ازچندی قبل‌برای‌تهیه لایحه‌ای‌برای حفظ حقوق مولفین ومترجمین مشغول‌کاراست همچنان جلسات خودرامرتبا تشکیل میدهد.

امروزیکی‌ازاعضای برجسته کمیسیون‌بخبرنگارمااظهارداشت کمیسیون بزودی‌کارخودرااتمام خواهد کردولایحه مربوطه برای‌تصویب هیئت دولت‌و مجلس شورایملی تقدیم‌خواهدشد.

همین مقام‌افزود که ازطرف یونسکوازچندسال قبل طرحی‌تهیه‌شده که اغلب کشورهای‌اروپائی‌طرح مزبوررا پذیرفته وباین قراردادملحق شده‌اند بموجب‌این قرارداد کشورهای عضوحق‌ندارندآثارنویسندگان خارجی‌رابدون اجازه نویسنده ترجمه نمایند.

ازطرفی‌چون درحال حاضر کشورایران‌احتیاج‌زیادی‌ترجمه‌آثارخارجی مخصوصا کتابهای علمی‌وفنی‌داردنظر مقامات فرهنگی‌اینستکه فعلا بقرارداد یونسکوملحق نگرددچون‌بااالحاق‌باین قرارداد‌مترجمین‌ایرانی نخواهندتوانست آزادانه‌آثارمترجمه علمی‌خارجی‌راترجمه ودردسترس عموم‌بگذارندودرضمن وزارت‌فرهنگ مشغول مطالعه‌است تاطرح‌جدیدی درباره جلوگیری ازچاپ کتب ضاله تهیه نماید .

بموجب‌این‌طرح کتابفروشان وچاپخانه هاموظفند که یك‌نسخه‌ازکتابی که قصدچاپ‌آنرادارندقبلابرای‌وزارت‌فرهنگ ارسال دارند.

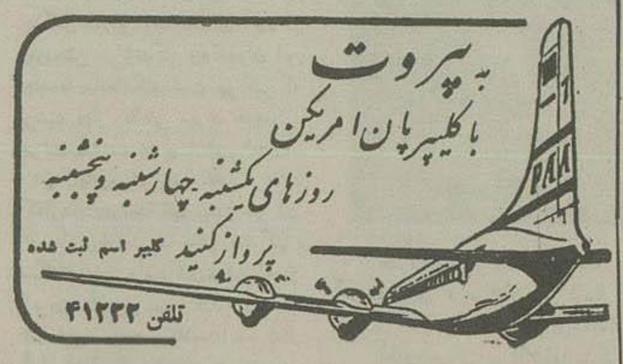

آ_۴۲۵۸

آگهی فقدان سندمالکیت

آقای باقربیگی بشناسنامه شماره ۸۶۱۶شهرضافرزندقاسم‌بموجب‌یکبرك استشهادمحلی که شهودمزبورنیز در اداره‌ثبت‌حضوراً شهادت داده‌اندمدعی است که سندمالکیت ۵سهم مشاع‌از پنجاه‌ونه سهم‌ششدانگ قطعه ملك شماره های ۱۴۸۸ و ۱ر۱۴۸۸ و ۲ر۱۴۸۸ واقع درفضل‌آباد دواصلی بخش‌یك شهرضا که سه شماره مزبور یك‌طفر اسندمالکیت بوده وطبق‌ثبت شماره۶۴۷۰صفحه۲۳۳دفتر۴۵ دفتر املاك‌ثبت‌شهرضابه ثبت‌رسیده‌درموقع تغییر منزل‌مفقود گردیده باقدبانکه طبق‌اظهارمتقاضی روی سندملك‌مزبور (هیچگونه‌معامله‌ازشرطی‌ورهنی‌انجام نشده)ودفتراملاك هم‌حکایتی ازوقوع معامله باکسی نداردتقاضای صدور المثنی‌سندمالکیت‌مزبوررانموده‌بنابرین طبق‌تبصره۱ازماده۱۲۰آئین‌نامه‌قانون ثبت‌مراتب بدینوسیله باطلاع‌عامه‌می رسد که‌هرکس‌مدعی‌وجودسندمالکیت مزبوررادرنزدخودویاانجام معامله‌نسبت بملك‌مزبورباشد می‌تواندازتاریخ نشر اولین‌آگهی ظرف‌یکماه باداره ثبت شهرضااطلاع‌دهدوالاپس‌ازانقضاءمدت مزبورترسیدن واخواهی‌المثنی‌سند مالکیت‌صادروتسلیم‌خواهدشد•

این آگهی‌ظرف یکماه هردوروز یکمرتبه درروزنامه یومیه اطلاعات منتشرمیشود

تاریخ‌انتشارنوبت دوم۲۱ر۲ر۳۶

رئیس ثبت شهرستان شهرضا

عبدالعلی مشیری

آ_ ۳۲۴۰ ۲_۳

توجه توجه

ŠKODA

آقایان مقاطعه کاران

جاده صاف کن های ۷ الی ۱۵ تن - کمپرسورهای دیزل انواع شفته‌مخلوط کن‌بظرفیت ۱۲۵ الی ۵۰۰لیتر نوردهای متحرك‌دیزل‌ماشین آلات سنك خرد کنی تلمبه‌های دیزل- درتهران موجوداست

برای کسب‌اطلاعات‌بیشتر بشرکت‌ایران‌اشکودا چهارراه‌یوسف آباد ـ شماره ۱۷۸۶ تلفن ۴۲۰۵۹ مراجعه فرمائید

آ_۴۲۳۲ (۱)

(اگهی مناقصه اسفالت خیابانهای شهر زنجان و پل‌ابهر))

سازمان برنامه عملیات اسفالت‌کاری‌خیابانهای شهرزنجان وساختمان پل‌ابهررا باشرایط زیرازطریق‌مناقصه بمقاطعه واگذارمینماید

۱» شرکت‌های مقاطعه‌کاری می‌توانند دراین‌مناقصه شرکت‌نمایند که نام آن‌ها درصورت طبقه بندی مقاطعه کاران سازمان برنامه درج شده باشد •

۲» داوطلبان برای‌اطلاع از اسفالت‌کاری‌مزبور ودریافت اسناد مناقصه میبایستی بدفترمؤسسه‌مهندسین مشاور ژیکوف واقع‌درخیابان‌پهلوی‌بین‌تخت جمشید وشاهرضا نزدیك چهارراه تخت‌جمشید مراجعه ودرمقابل پرداخت مبلغ۱۲۰۰ ریال بصندوق موسسه جیکوف نمونه قرارداد رادریافت‌وپس‌از اطلاع‌کامل ازمیزان ومدت‌تحویل وسایرشرایط‌فنی ومالی کارپیشنهاد خودرا تسلیم‌نمایند •

۳» پیشنهاد دهندگان بایستی مبلغ۱۹۰ر۰۰۰ریال‌بعنوان سپرده در بانك اعتبارات صنعتی تودیع ورسیدبانکی وباضمانت‌نامه بانکی بهمان‌مبلغ که‌مدت‌آن کمتر ازسه‌ماه نباشد ضمیمه پیشنهاد خود نمایند تاهرگاه برنده مناقصه ازپیشنهاد خود عدول نماید سپردهٔ بنفع سازمان برنامه ضبط گردد •

۴» پیشنهادها بایستی بنوعیکه دربرك‌شرایط‌قیدشده تنظیم‌وتاساعت۱۰ صبح‌روزسه‌شنبه۳۱ اردیبهشت۱۳۳۶ بدفترمؤسسه مهندسین‌مشاور ژیکوف‌در مقابل‌اخذرسید تسلیم گردد .

پیشنهادهای‌مبهم‌ومشروط وفاقدسپرده وباپیشنهادهائی که برخلاف دفترچه‌شرایط عمومی وخصوصی وسایر مدارك مناقصه تنظیم شده باشد و همچنین پیشنهادهائی که دیرتر از موعد مقرر برسد ترتیب‌اثر داده نمی شود•

۵» پیشنهادهای‌رسیده درساعت۱۱ صبح‌همان‌روز دردفتر قسمت‌عمران شهرستان‌های سازمان برنامه بانظر کمیسیون مربوطه بازقرائت می‌شود• حضور پیشنهاد دهندگان ویانمایندگان آنها درجلسهٔ آزادبوده و کمیسیون مربوطه دررد وباقبول یك‌وباکلیه‌پیشنهادات مجازاست •

آ_۴۱۶۸ ۲_۳ **سازمان برنامه**

تابستان خنك

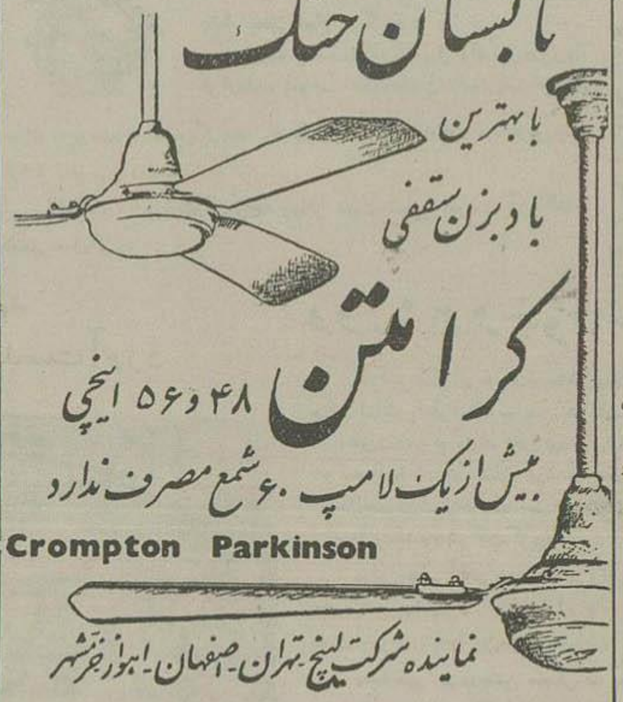

بابهترین بادبزن سقفی

کرامتن ۴۸ و۵۶ اینچی

بیش ازیك لامپ ۶۰ شمع مصرف ندارد

Crompton Parkinson

نماینده شرکت لینچ تهران-اصفهان-اهواز-خرمشهر

آ_۴۲۵۶

ریش تراشی روزانه خودرا باخمیر ریش پالمولیو بصورت درآورید

خمیر ریش پالمولیو دونوع است باکف وبدون کف. هردو را امتحان کنید هرکدام را ترجیح میدهید انتخاب فرمائید برای سریعتر، نرمتر وراحت‌ترین صورت تراشی از دستورات ساده زیر پیروی نمائید :

۱- صورت خودرا باآب وصابون شسته تمیز نمائید .

۲- سپس خمیر پالمولیو باکف یا بدون کف بصورت خود بمالید .

۳- بعداً به اصلاح صورت خود بپردازید

هرروز صورت خودرا باخمیر ریش پالمولیو تراشید

خمیر ریشی که مردان کامیاب صورت خودرا باآن اصلاح مینمایند

POSC-56-1-PH آ_۴۲۴۶

بر باد رفته ـــــــ

از نیویورک تایمز — The New York Times.

مصریها میخواستند ملک سعود را ترور کنند

در عربستان سعودی یک سازمان تروریستی کشف شده است

وعده‌ای از مصریها و مهاجرین فلسطینی تبعید شده‌اند

اخیرا توطئه‌ای برای بقتل‌رساندن ملك سعود پادشاه عربستان سعودی انجام گرفته است که بادولت مصر ارتباط داشته‌است.

یك منبع موثق که‌باعربستان‌سعودی ارتباط دارد گزارشهائی را که‌دراین مورد واصل شده تایید کرده‌است.

مطابق این گزارشها در ماه گذشته درشهرریاض پایتخت عربستان‌سعودی حوزه‌های تروریستی مسلحی کشف گردیده‌اند که درتحت‌هدایت‌مصریها مشغول توطئه بوده‌اند.

اعضای‌این سازمان اکثرا ازاتباع سابق‌فلسطین میباشند امادرمیان‌آنها ازاهالی عربستان سعودی نیز وجود دارد.

جزئیات‌کامل این‌امرهنوزدردسترس مانیست امادر۲۱آوریل پلیس‌تامینیه عربستان سعودی‌اکتشافاتی انجام‌داده وعده‌ای‌را دستگیر ساخته‌است.

همچنین‌اسلحه‌های خودکاروخمپاره وموادمنفجره نیز کشف گردیده‌است. باحتمال‌قوی بازداشت‌شدگان وجود یك توطئه تروریستی را اعتراف کرده‌اند.

جریان این‌امر دیروز وامروز در روزنامه‌های لبنان منعکس شده اما ملك‌سعود هیچگونه‌اظهاری‌درباره‌آن ننموده است گزارش های مزبور می گوید که‌نقشه‌قتل ملك‌سعود طرح شده بوده است.

پس‌از یادداشتهای فوق‌تعدادزیادی ازمصریهاواتباع‌سابق‌فلسطین‌ازعربستان سعودی‌تبعید شده‌اند.

ظاهرا ملك‌سعود ازنظراینکه‌مبادا دستگیری و مجازات تمام اشخاص مزبور موجب تیرگی روابط میان کشورهای عربی گردد تبعید آنهارا ترجیح داده‌است.

یك گزارش تایید نشده حاکیست که حوزه‌های کشف‌شده تحت‌رهبری وابسته‌نظامی‌سفارت مصر، کلنل‌علی‌خشبه قرارداشته‌اند.

درهر صورت میگویند ارتباط‌این سازمان بامصر ثابت شده‌است.

همچنین گزارش میدهند که‌یکی‌از علل وهدفهای‌مسافرت‌شکری‌القوتلی رئیس‌جمهور سوریه بعربستان‌سعودی که در هفته‌های اخیرانجام گرفت این‌بوده‌است که ملك‌سعود اطمینان بدهدجمال‌عبدالناصر هیچگونه‌اطلاعی ازتوطئه مزبورنداشته‌است.

نشانه‌این‌امر آن‌است کسرهنك انور-السادات نماینده کنگره‌اسلامی یکی‌از اساسی‌ترین مبلغین ضد غربی‌جمال عبدالناصر وشیخ‌عبداللطیف بکوری وزیرفوائد عامه‌مصرنیز همراه‌شکری القوتلی بوده‌اند.

واسته‌های‌نظامی مصر درسراسرخاور میانه‌بفعالیتهائی دست‌زده‌اند که‌خارج ازوظایف‌عادی آنهاست‌وعلیه کشورهائی که‌میل‌ندارند رهبر بی‌چون وچرای جمال‌عبدالناصر راپذیرند بتحریکات شدیدی‌دست زده‌اند.

برای‌اثبات میتوان‌چندحادثه‌زیرین راذکر کرد:

یك‌نمونه موضوع محمدعلی عیسی بیك‌واسته‌نظامی مصردربغداد میباشد معلوم‌شده‌است که‌این‌شخص یك‌افسر مصری‌بوده که‌تغییرلباس‌داده‌ودرژانویه ۱۹۵۶برای بقتل‌رساندن زمامداران عراق‌توطئه کرده بوده‌است.اما ملك فیصل‌برای اینکه‌روابط بین کشورهای عرب‌بهم‌نخورد اوراعفو نمود

درماه نوامبر گذشته در بیروت بعنوان‌اعتراض علیه‌حمله انگلستان‌و فرانسه‌بمصر چندین‌بمب‌سفارتخانه‌های کشورهای‌مزبور پرتاب‌شد

در تعقیب آن‌پلیس‌لبنان تقاضای تفتیش‌اتومبیل معاون وابسته نظامی مصررانمودوپس‌ازتجسس،درآن‌مقداری موادمنفجره‌قوی‌وفتیله وچاشنی کشف گردید .بازهم‌برای اینکه‌صمیمیت دول‌عرب‌برهم‌نخورد‌به‌متهم‌مزبوراجازه داده‌شد بدون‌سروصدا ازلبنان خارج شود.

درتابستان گذشته‌وابسته‌نظامی‌مصر درعمان پایتخت اردن هنگامیکه یك‌دسته‌بستی‌رابازمیکردمیبینی که در آن‌بود منفجر گردیدونامبرده‌بر اثر جراحات‌حاصله در گذشت.

حقیقت‌این‌حادثه‌هیچگاه‌روشن‌نگردید غالب‌مقامات‌رسمی اینطورحدس‌میزدند که این‌بمب که از ناحیه عرب‌نشین بیت‌المقدس‌رسیده‌بود ازطرف یکی‌از عمال‌اسرائیل‌فرستاده شده‌باشد. زیرا عموماً معتقد بودند که واسته نظامی مزبور بافدائیان‌مصری که از اردن‌به اسرائیل‌فرستاده‌میشدندارتباط‌داشته‌است

اماحوزه‌های‌تروریستی که‌درعربستان سعودی کشف شده درابتدا برای‌این هدف‌تشکیل گردیده‌بودند که بایشتنبانی دولت‌سعودی ومصر درنواحی‌عرب‌نشین تحت‌تسلط انگلستان‌مانند بحرین و کویت وغیره عملیات‌تخریبی انجام دهند.

اماپس‌از آنکه ملك‌سعود نسبت‌به همکاری‌نزدیك‌جمال عبدالناصر با بلوك کمونیستی‌روش محافظه‌کارانه‌ای پیش گرفت ومخصوصاً پس‌ازمسافرت وی بآمریکاتصمیم گرفت که این‌حوزه‌هارا طردنماید.

ملك‌سعود اتخاذیك‌سیاست‌میانه‌روی رابرسیاست «بیطرفی»متمایل بشوروی جمال‌عبدالناصر ترجیح‌داد.

مطابق اظهارات منابع عرب‌جمال عبدالناصر بملك‌سعود اطمینان داد که این‌حوزه‌هارا منحل‌ساخته‌است لیکن همچنان‌بافرستادن‌مهمات آنهارا‌تقویت نمود و سعی کرد باتوطئه بوسیله‌آنها منافع مصررا‌تامین‌نماید.

آگهی مناقصه خرید لوازم التحریر

قسمت معاملات‌وکارپردازی سازمان‌برنامه خریدمقداری‌لوازم‌التحریر وملزومات مورداحتیاج سال۳۶سازمان راطبق صورت‌مشخصات ونمونه های موجوده دردایره انبارقسمت معاملات‌وکارپردازی رابمناقصه میگذارد.

داوطلبان شرکت‌درمناقصه میتوانند همه‌روزغیرازایام تعطیل‌بامراجعه بدفتراین قسمت‌واقع درخیابان استخربرك مشخصات وشرایط مناقصه را دریافت‌وپیشنهادات خودرا تاآخروقت اداری‌روزشنبه ۱۱خرداد ماه ۱۳۳۶ بدفتر قسمت تحویل ورسیددریافت دارند. پیشنهادات رسیده درساعت۱۰روز بعد در کمیسیون متشکله‌دراین قسمت‌بازوقرائت خواهدشد.

حضورپیشنهاددهندگان درجلسه مناقصه آزاداست.

قسمت معاملات و کارپردازی - مهندس شاهمیر

آ-۴۱۷۰ — ۲-۲

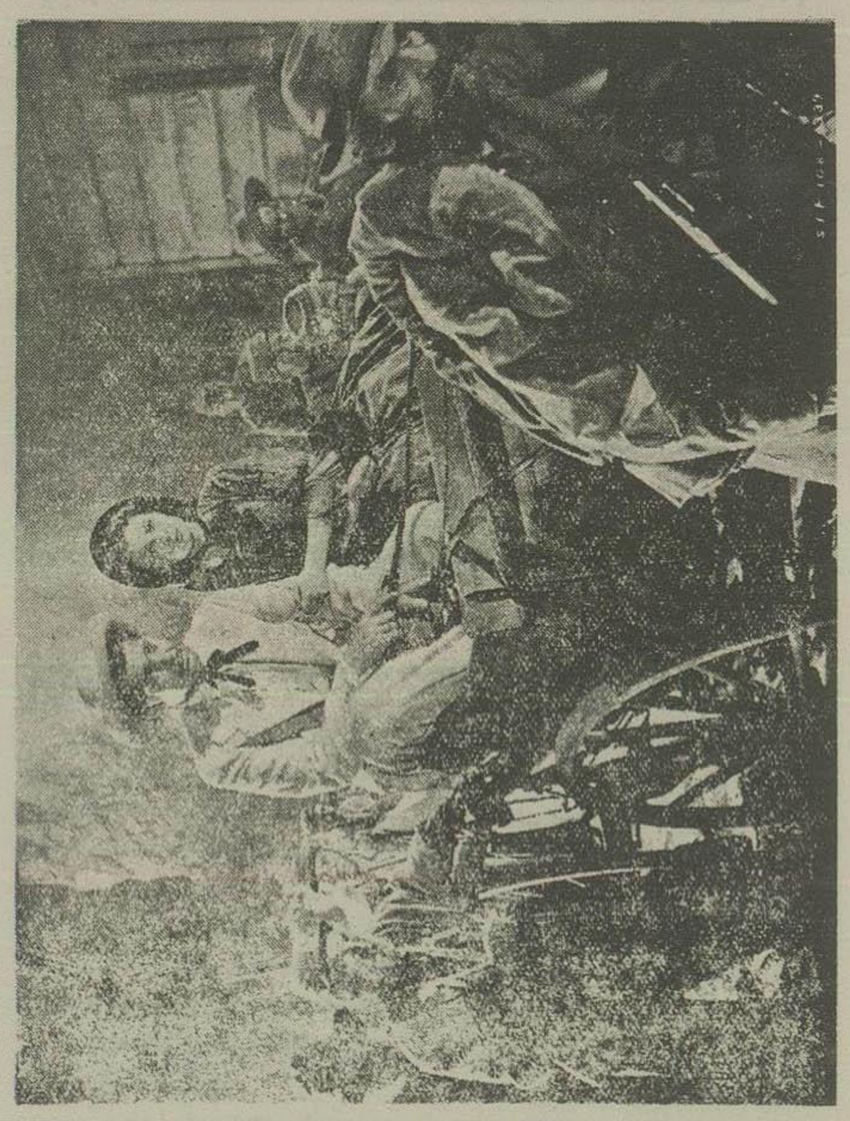

... سربازان‌شکست دیده، همه‌خسته‌وهمه‌نیمه‌جان، دسته دسته ازکنارارابهٔ آنان‌میگذشتند، بدون آنکه بسوی سرنشینان‌گاری کمترین توجهی داشته باشند...

از: تایمز — THE TIMES

لیبی هم ازانگلیس شکایت دارد

چرا انگلستان نیروهای خودرا ازپایگاه‌های ماوراء دریا عقب میکشد

دولت انگلستان پس‌از انتشار کتاب سفید واتخاذ سیاست نظامی جدیدتصمیم گرفت قسمتی از نیروهای خودرا درماوراء دریاها تقلیل دهد. منجمله اعلام‌داشت که نیروهای خودرا ازپایگاه های درنه‌وطبرق درلیبی فراخواهد خواند. بهمین‌مناسبت دولت لیبی اعتراض نموده‌است که این‌امر باعث‌ایجاد بیکاری وبحران در کشوروی خواهد گردید. اینك‌پاسخ وتفسیری‌است که روزنامه‌معروف‌تایمز لندن‌باین اعتراض داده‌است وآن‌را ازنظرنشان دادن طرز تفکرمحافل حاکمه انگلستان بنظر خوانندگان می‌رسانیم.

اعتراض لیبی درباره تقلیل‌کار درپایگاه‌های انگلیسی‌درنه وطبرق واقعامضحك‌است.

حکومت‌لیبی درجریان‌بحران سوئز آشکارساخت که نیروهای‌انگلیسی که دراین‌پایگاه‌ها سرمیبرند نباید برای‌حمایت ازمنافع انگلستان‌مورد استفاده‌قرار گیرند.

بنابراین بسیارجای تعجب‌بود اگر کتاب سفید دفاعی انگلستان پادگان‌لیبی‌رااز‌تقلیل‌مستثنی‌وبر کنار میشناخت.

کشورلیبی سرزمین‌خوبی‌برای نیروهای نظامی است‌وبهمین‌دلیل هم هست که هنوزقسمتی ازاین‌نیرو ها درآنجاباقی خواهدماند.

لیبی با دولت انگلستان یك پیمان‌دفاعی منعقدساخته است که انگلستان بهیچوجه قصدرها کردن آن‌را ندارد. همچنین لیبی‌محل‌سیار مهمی‌برای فرودگاه‌های هوائی‌است. اماوبلاس‌یعنی بزرگترین فرودگاه پس‌ازتریپلی‌تحت مسئولیت آمریکائی هاست‌نه‌انگلیسها.

مسلما نگرانی واضطراب‌لیبی ازخطرمیکاری که پس‌ازعقب نشینی نیروهای انگلیسی این کشوررا مورد تهدیدقرارخواهدداد بسیارطبیعی‌است اما هرزیان‌شدیدی که دراثرآن‌وارد شود نتیجه‌منطقی‌سیاست‌سابق‌حکومت لیبی‌است‌وبس؟

شکایت‌لیبی‌ازاین‌موضوع‌یك‌امرسابقه داری است .یك‌نسل‌بیش‌ازاین اهالی کوراك همچنین شکایت راداشتند، اخیرانیزاین‌شکایت‌درسیلان‌وسنگاپور شنیده‌میشود.

همچنین‌شنبه گذشته آقای دنکان ساندیس وزیر دفاع‌انگلستان درمالت اظهارداشت که‌تقلیل نیروهای دفاعی انگلیس که برای مالت پیش بینی شده‌است . بکارگران غیرنظامی که درتاسیسات دفاعی مالت کار میکنند لطمه وارد خواهدساخت .

مالت‌خیلی‌خوشبخت است که‌هنوز تاحدود زیادی برای‌انگلستان‌اهمیت سوق‌الجیشی دارد. ولی مهمتر ازآن اینست که‌آقای‌مین‌تف‌نخست‌وزیرمالت گرچه درمذاکره‌مراجع‌به‌قانون‌اساسی این‌جزیره ومسائل‌مالی‌خیلی‌سختگیر است لیکن درجریان بحران سوئز همکاری کامل‌خودرابابریتانیااعلام‌نمود باوجوداین حتی‌کارگران‌بندری‌مالت نیز نمیتوانندازنتایج تقلیل نیروهای دربائی انگلستان‌کاملا درامان‌بمانند

همانطوریکه درکتاب سفید اعلام شده‌است معنی‌سیاست دفاعی جدید انگلستان اینست که پادگانهای وی درماوراء دریا تقلیل‌یابد.

افزایش ظرفیت‌حمل‌و نقل هوائی موجب‌شده‌است که‌ایجاد یك‌ذخیره مرکزی برای حفظ منافع‌درماوراء دریاها بمراتب صرفه‌جویانه‌تراست تابگاهداشتن عده‌زیادی پادگانهای کوچك‌دورتادور کره‌زمین باوجوداین هنوز بعضی ازپادگان‌های ماوراء دریالازم ومفیداست‌تاعددآن همواره یك‌قسمت ازنیروهای انگلیسی‌حاضر و آماده برای‌بیکاردر مناطق‌حاره باشند.

انتخاب این پادگانهاتاحدودی مربوط به‌موقعیت‌سوق‌الجیشی آنهاست اماازطرف‌دیگرمربوط بآنست که‌این نیروها درمواقع بحرانی‌آزادی عمل داشته‌باشندنه‌آنطور که درلیبی روی دادجلوفعالیت آنهاسد گردد.

مثلادر مورد کنیا که تصمیم گرفته شده‌است‌یك‌نیروی دائمی‌درآنجانگاه داشته‌شود نتیجه همین آزادی عمل است‌ولی‌شکی‌نیست که‌وجوداین‌نیروها برای اقتصاد ملی مفیدخواهدبود

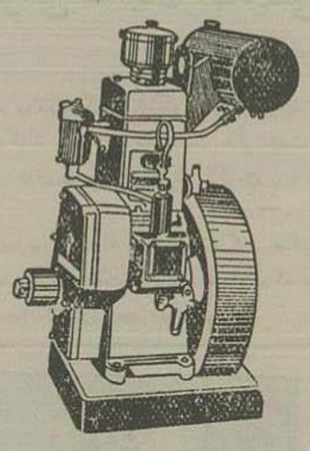

موتورهای دیزل براد فورد انگلیسی

بی‌نیاز ازتعریف ومناسب برای‌آسیاب - تلمبه- مولدبرق- کج کوبی روغن کشی - برنج کوبی - دستگاه‌تراش - نجاری وموزائیك‌سازی وغیره وارد شد.

نماینده انحصاری درایران

تجارتخانه خلیل ابراناد

تلگرافی‌ابرانزاد - خیابان‌سعدی ۴۴۷ تلفن۳۳۷۰۶-۳۲۶۰۹

آ-۴۲۰۶ — آگهی ازبیك

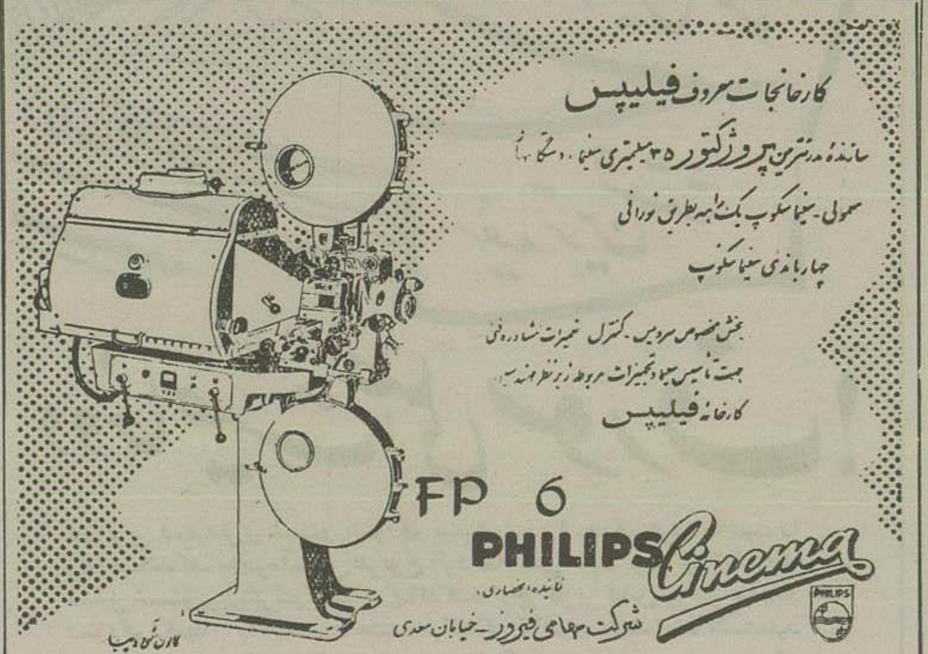

آ-۴۲۲۶

آ-۴۲۳۶

از: آخر الساعه — آخر الساعه

خاطرات رشیدعالی گیلانی

-۴۸-

ایمان واعتقاد من‌بملت بیشترشد. همراهی وتأیید ملت ازمن، مرا معتقدمی‌ساخت که درمقابل این‌ملت‌نجیب‌قرضی‌بگردن‌دارم.

خواه‌ناخواه شبانه‌روز۲۰ساعت برای ملت کارمیکردم.

برای‌من اهمیت نداشت که خودرا درراه‌آزادی و استقلال ملت‌خودم فدا کنم.

بخاطرهمین‌ملت بود که‌تاآخرین‌لحظه‌باانگلستان‌ودست‌نشاندگان‌انگلیسی درعراق‌مبارزه‌نمودم.

عصرجدید

تمام‌دول‌خارجی دریافتند که‌باانتخاب‌نایب‌السلطنه‌جدیدی‌برای‌عراق کشورعراق‌عصرجدیدی‌راشروع کرده‌است.

ازاطراف‌دول‌مختلف‌تلگرافهای‌تبریك‌برای‌من‌مخابره‌میشد.

تمام‌دول‌جهان‌وضع‌دولت‌عراق‌رابرسمیت‌شناختندمگر یکدولت که‌هیچ‌گونه‌عکس‌العملی‌ازخودنشان‌نداد.

ایندولت، دولت‌انگلستان، که‌حاضرنشدحکومت‌دفاع‌ملی‌مارابرسمیت بشناسد.

من‌معتقدم که‌سفیرآندولت‌درعراق‌یعنی سرکورنوالیس‌علت عدم‌اعتراف انگلستان‌بحکومت‌دفاع‌ملی‌عراق‌بود.

هنوزچندروزنگذشته‌بود که‌فرستاده‌ای‌ازطرف‌سفیرانگلستان‌بدفترکار من‌آمد.

این‌فرستاده «مستردموتز» مشاوروزارت داخله‌عراق‌بود. مستردموتز گفت که‌سفیر انگلستان میل‌داردشما رابطورخصوصی درمنزل شما ملاقات کند.

بوی‌پاسخ دادم:

تاموقعیکه به‌دفترکارمن‌نیامد ورسماازطرف دولت انگلستان حکومت دفاع‌ملی را برسمیت نشناسد، محال است ویرا بطور خصوصی ملاقات کنم.

مستردموتز سعی کرد که‌مرافانع‌سازدتا باسفیرانگلستان ملاقات‌نمایم ولی‌من‌همچنان درعقیده‌خودپافشاری کردم گفتم‌تا انگلستان حکومت‌مارا برسمیت نشناسد، اوراملاقات‌نخواهم کرد .پس‌ازجرو بحث‌زیاد بالاخره‌مستر ادموتز گفت:

-آقای‌سفیر هیچگونه مانعی‌نمی‌بینند... هروقت که شمامعین کنید بصورت‌مخصوصی درمنزل‌شمارا‌ملاقات‌خواهد کرد وآنگاه‌هم‌بصورت رسمی‌در دفترکار شماحاضرخواهد شد.

میدانستم که منظور و هدف سفیر انگلستان از ملاقات با من چیست:

میخواست بامن‌معامله کند. بعقیده‌اودولت انگلستان‌باشرایطی حاضر بود که‌وضع عراق‌را برسمیت‌بشناسد.

اوضاع مستقر شده بود و پارلمان نایب السلطنه‌ای انتخاب کرده بود.

گذشته ازاین حوادث نشان‌داد که‌ملت وارتش‌همه‌پشتیبان وطرفدارین هستند.

سفیرانگلستان هنگام ملاقات بامن پرده‌ازروی هدف خود برداشت وگفت:

-دولت‌من‌حاضر است که‌حکومت مطلق‌ترادرعراق برسمیت‌بشناسدولی شرطیکه قراردادی باآن‌منعقد نمائی

ساکت‌شدم وچیزی‌نگفتم

میخواستم هرچه‌دارد‌بگوید

وی‌اضافه کرد

"BROOMWADE"

بروم وید

کمپرسورهای هوا و ابزار و لوازم هوای فشرده

به‌آدرس زیرمراجعه فرمائید

شرکت سهامی بازرگانی سوسن

خیابان شاهرضا نبش میدان فردوسی تلفن۴۳۶۹۴ - تهران

BROOM & WADE LTD. HIGH WYCOMBE, ENGLAND

دارای شعبه و نمایندگیها درتمام دنیا

آ-۴۲۴۴

اطلاعات اقتصادی

کشاورزی . معادن . صنایع . بازار . بانک . بورس

تعلیم رانندگی تراکتور به فرزندان کشاورزان مشهد

برای اولین بار ۱۲ نفر دانش آموز دهاتی تصدیق رانندگی تراکتور گرفتند

برای اولین بار ۱۲ نفر از دانش آموزان دهات مشهد موفق بدریافت گواهی نامه رانندگی تراکتور جهت پیشرفت امور کشاورزی و مکانیزه کردن امر زراعت درمشهد گردیدند.

این افراد تعلیمات لازم را در کلاس مخصوص رانندگی تراکتور و تعمیر آن که در ماه گذشته در دانشسرای کشاورزی مشهد دائر گردید فراگرفتند.

کلاس مزبور بنابدرخواست مالکین دهات اطراف مشهد باهمکاری اداره اصل چهار مشهد تاسیس گردیده وحدود ۸ نفر ازمالکین هریك مبلغ پانصد ریال جهت کمك باین برنامه پرداخته‌اند که بمصرف تهیه لباس برای کارآموزان وسوخت تراکتور که مورداستفاده قرارگرفته رسیده است.

یك مقام مطلع دراین باره گفت همکاری مشترك ملاکین وکارشناسان ایرانی وامریکائی اصل چهار دراجرای این طرح بسیارمفیدو مؤثربوده و این اولین دوره تعلیماتی است که باتشریك مساعی اهالی خراسان انجام گرفته وهزینه موردلزوم آنرا مردم بدست خودشان تامین نموده‌اند.

استفاده ازماشین های دامی

برای تولیدمحصولات مورد مطالعه قرار گرفته است

برای کمك باجرای طرح میکانیزاسیون کشاورزی از هم اکنون ازمان مهندس زراعی مشغول رسیدگی ومطالعه درباره انواع ماشین‌های کشاورزی دامی شده‌است

امروزمقامات مطلع دراین باره گفتند.

کمبودموار اولیه کارخانجات روغن کشی وغلات در آینده محسوستر خواهدشد ، زیرا کشاورزان ازکار با وسائل اولیه زراعتی سودی نمیبرندو مزارع خودراترك میکنند ولی اجرای طرح مکانیزاسیون درآینده ازادامه این وضع جلوگیری ،خطر آنرا مرتفع خواهد کرد.

اولین قدم برای اجرای طرح فوق استفاده ازماشین‌های دامی است، زیرا این ماشین‌ها درایران ساخته شده وباشرایط سهمی بین کشاورزان توزیع میشود وبعلاوه استفاده ازآنها هم چندان دشوار نخواهدبود وازهم اکنون اینموضوع موردرسیدگی است.

دو کارخانه دوزندگی و کفش دوزی ماشینی در تهران تاسیس می شود

فروشگاه فردوسی کفش ولباس مورداحتیاج فروشگاه رابطور ماشینی تهیه میکند

بطوریکه خوانندگان اطلاع دارند فروشگاه فردوسی برای تهیه اجناس مورداحتیاج فروشگاه سفارشاتی به کارخانجات آلمانی داده است وهم اکنون مقداری ازاین سفارش‌ها حمل گردیده است.

اجناسی که بآلمان سفارش داده‌شده اکثراجناسی است که تهیه آنها درایران مقدورنبوده وبااگرتهیه میشودبعلت نقص وسائل فنی کارخانجات داخلی قابل استفاده فروشگاه فردوسی نمیباشد.

ورودمقداری ازاین کالاها تاکنون ممنوع بوده وفروشگاه طی تصویبنامه‌ای اجازه ورود آنهارا ازدولت گرفته‌است.

مذاکرات فروشگاه فردوسی با کارخانجات داخلی برای تهیه محصولات مورداحتیاج فروشگاه همچنان ادامه دارد.

ولی فروشگاه برای تامین بعضی احتیاجات فروشگاه مجبور گردیده‌است چندکارخانه بآلمان سفارش دهد.

نقراراطلاع فروشگاه تصمیم گرفته است یك کارگاه بزرگ دوزندگی مردانه وزنانه که باآخرین وسایل ماشینی مجهز باشددرتهران دایر نمایدولباسهائی را که درفروشگاه بفروش خواهد رسید بوسیله ماشین تهیه نماید.

ازطرف دیگر برای تهیه لباس‌های کشباف زنانه نیزفروشگاه کارگاه مجهزی درتهران درنظر دارددایر نماید یکی ازکارخانه هائیکه فروشگاه تصمیم باحداث آن گرفته‌است کارخانه کفشدوزی میباشد.

قراراست تاچندی دیگروسایل این کارخانجات بتهران حمل ونصب گردد بطورکلی فروشگاه قسمتی ازاجناس مورد احتیاج خودرادرکارخانه‌هائیکه درایران احداث میکنند تامین خواهد نمود.

مظنه‌های خواربار در شهرستان‌ها

ترقی بهای گوشت ـ پنبه بومی ـ تخم مرغ و برنج درشهرستان‌ها

درظرف هفته گذشته مظنه غلات وپنبه‌بومی وتخم‌مرغ ارزان وبرنج و وگوشت افزایش یافته‌است.

آخرین مظنه خواربار درشهرستانها:

گندم : کیلو گرمی درتهران ۸۵ر۷ زنجان ۵ر۷ اراك ۷۵ر۶ دامغان ۳۵ر۷ تبریز ۹ر۵ همدان ۷ر۶ بروجرد ۶۵ر۲ شیراز ۴ر۵ کرمان ۵ر۹ (کراترین شهرها) اهواز ۲ر۷ زاهدان ۵ر۶ زابل ۴ر۵ (ارزانترین شهرها) مشهد ۵ر۵ بجنورد ۸۵ر۴ و اصفهان ۸ر۶ ریال

جو : کیلو گرمی درتهران ۴ رشت ۷۵ر۳ زنجان ۲۵ر۴ اراك ۵ر۳ تبریز ۵ر۳۲ همدان ۷ر۳ بروجرد ۷۵ر۳ اهواز ۲۵ر۴ شیراز ۸۵ر۲ کرمان ۵ر۶ (کراترین شهرها) زاهدان ۷ر۲ زابل ۲۵ر۲ (ارزانترین شهرها) مشهد ۵ر۲ و اصفهان ۵ر۳ ریال.

برنج صدری : کیلو گرمی در تهران ۷۵ر۱۷ (ارزانترین شهرها) رشت ۸ر۱۷ زنجان ۱۸ اراك ۵ر۲۲ دامغان ۵ر۱۹ تبریز ۲۳ همدان ۲۱ بروجرد ۲۵ر۱۹ اهواز ۵ر۲۲ کرمان ۳۰ (کراترین شهرها) زاهدان ۲۳ زابل ۲۴ مشهد ۲۳ بجنورد ۵ر۲۲ واصفهان ۲۱ ریال.

پنبه بومی: کیلو گرمی درتهران ورشت ۲۸ زنجان ۳۰ اراك ۳۲ دامغان ۵۲ر۲۴ تبریز ۲۸ بروجرد ۵ر۳۲ اهواز ۵ر۳۳ کرمان ۴۰ (کراترین شهرها) زاهدان ۳۳ زابل ۲۵ر۳۴ مشهد ۲۶ بجنورد ۳۹ اصفهان ۳۲ ریال

پشم ناشور : کیلو گرمی درتهران ۴۳ رشت ۴۷ زنجان ۴۸ اراك ۷۵ تبریز ۴۴ همدان ۳۸ بروجرد ۵۷ اهواز ۴۲ شیراز ۳۹ کرمان ۱۰۰ (کراترین شهرها) زاهدان ۵۱ زابل ۲۵ر۳۵ مشهد ۵۳ بجنورد ۵ر۳۷ واصفهان ۵۰

روغن: کیلو گرمی درتهران ورشت وبروجرد ۱۳۰ ریال زنجان ۱۲۵ اراك ۱۴۲ (کراترین شهرها) تبریز وهمدان ۱۲۲ بروجرد ۱۳۰ اهواز ۱۱۵ شیراز ۵ر۱۱۷ کرمان ۱۲۵ زاهدان ۵۱ (ارزانترین شهرها) زابل ۲۵ر۹۰ مشهد ۱۱۰ بجنورد ۱۰۵ واصفهان ۱۴۰ ریال.

گوشت گوسفند: کیلو گرمی درتهران ۴۳ رشت ۴۰ زنجان ۵ر۴۰ اراك ۴۰ دامغان ۴۴ تبریز ۵۲ همدان ۴۸ بروجرد ۳۰ اهواز ۵۵ شیراز ۸ر۲۸ (ارزانترین شهرها) کرمان ۷۰ (کراترین شهرها) زابل ۳۵ مشهد ۳۸ بجنورد ۴۴ و اصفهان ۶۵ر۴۲.

بانك بین‌المللی برای اجرای پروژه‌های عمران خوزستان وام جدید میدهد

بطوریکه چندروز قبل باستحضار خوانندگان گرامی رسید بانك بین‌المللی آمادگی خودرا جهت دادن کمکهای مالی وفنی بیشتری بسازمان برنامه اعلام داشته‌است.

درملاقاتی که امروزخبرنگارما بایکی ازمقامات سازمان برنامه بعمل آورد وی گفت که وام ۷۵ میلیون دلاری بانك بین‌المللی که بمنظور جبران کسری درآمدنفت جهت اجرای کارهای عمرانی سازمان برنامه داده شده‌است تمامی آن تاپایان سال جاری بمصرف خواهدرسید وتاکنون ۱۰ میلیون دلارآن پرداخت و بمصرف رسیده و بقیه بتدریج که سازمان برنامه تقاضا نماید پرداخت خواهدشد.

مقام مزبور درباره میزان کمك آینده بانك بسازمان برنامه گفت که دراین باره هیچ میزانی تعیین نگردیده ولی بانك اعلام داشته که برای اجرای کارهای عمرانی فقط در منطقه خوزستان که پروژه‌های آن بوسیله موسسه عمران خوزستان تهیه میشود کمك خواهد کرد.

این پروژه‌ها بوسیله لیلیانتال و کلاب مهندسین موسسه عمران ومنابع آمریکا که باشرکت عمران خوزستان همکاری مینمایند تهیه میشود.

مهندسین مربوطه هم اکنون مشغول تهیه پروژه‌هائی جهت ساختمان سدهای آبیاری هیدرو الکتریکی برروی رودکارون و کرخه وهمچنین نحوه استفاده از گازنفت وتاسیس کارخانه کود شیمیائی وسایر پروژه‌های دیگر هستند.

بنابراین بانك عمران برای اجرای این پروژه‌ها درصورت بررسی و تصویب کمك مالی وفنی خواهد کرد.

وضع صادرات و واردات ایران و آلمان

درماه گذشته مقدار قابل توجهی از اجناس آلمانی ازطریق آذربایجان وارد ایران شده‌است

بموجب گزارش گمرك آذربایجان صادرات ایران بآلمان وواردات ایران ازآلمان درماه گذشته بقرارزیر بوده‌است.

آنچه ازایران ازگمرك آذربایجان دریك ماه گذشته بآلمان صادر گردیده عبارت است از:

سبزه	۱۵۶۲۶ کیلو	بارزش	۱۴۳۲۲۶ ریال
عدس	۷۹۲۰۰ «	«	۲۱۶۶۳۳ «
روده گوسفندوبز	۸۷۰ «	«	۳۱۹۵۱۴ «
زرنیخ کلوخه	۶۳۷۰ «	«	۳۲۲۶۱ «
پوست نساخته	۱۲۰۰۰ «	«	۳۳۲۳۴۲ «
فرش پشم دستباف	۱۱۶۸۵ «	«	۲۲۶۳۵۰۶ «

درمقابل واردات ایران ازآلمان ازگمرك آذربایجان بقرارزیر بوده‌است:

قماش ابریشمی	۸۰۷۷ کیلو	بارزش	۱۴۹۵۲۷۰ ریال
قماش مرسربزه	۴۵۵۸ «	«	۸۲۴۴۲۴ «
گازانبروانبردستی	۵۵۷۲ «	«	۲۱۵۸۸۰ «
قپان	۱۷۲۳۵ «	«	۴۸۵۷۳۰ «
ماشین مرسدس بنز	۲۳۷۵ «	«	۷۶۰۰۰ «
فولکس واگن	۳۵۰۰۰ «	«	۴۴۱۸۹۸۷ «

نگرانی ساجان انگلیسی از صادرات منسوجات

نخی پاکستان بانگلیس

منچستر ـ رویتر ـ یکی ازسخنگویان کارخانجات نساجی منطقه لانکاشیر انگلستان اظهار داشت که مخالفت ریسندگان هنگ کنگ بامراعات محدودیت هائی جهت صدور محصولات خود بانگلستان نشانه آنست که آنها میل دارندبا اقدام خودنفوذی در مذاکرات که اکنون دریاکستان بین مقامات انگلیسی ویاکستانی درجریان است داشته باشند.

سخنگوی مزبور گفت که منظوریسندگان هنگ کنگ این است که موضع پاکستان رادرمقابل تقاضای تجار انگلیسی مستحکمتر سازند. هیئت انگلیسی تقاضادارد که صادر کنندگان پاکستانی داوطلبانه صدور منسوجات نخی ازدرجه معمولی رابه انگلستان محدودتر نمایند.

اطاق بازرگانی شهرستانها

مخالفت اطاق‌های تجارت بالایحه جدیداطاق‌های بازرگانی

اعضای اطاق بازرگانی بندرپهلوی می‌گویندچه لزومی دارد که اطاق‌های موجود منحل ومجددا تشکیل شود؟

لایحه اطاقهای بازرگانی همچنان موردتوجه اطاقهای بازرگانی شهرستان هامیباشدودرجلسات رسمی مذاکرات مفصلی پیرامون چگونگی آن صورت میگیرد.

بموجب آخرین گزارش واصله به تهران چهلمین جلسه اطاق بازرگانی بندرپهلوی روز ۵ اردیبهشت تشکیل گردید.

دراین جلسه بعداز بحث ومذاکره در امور داخلی اطاق موضوع لایحه اطاقهای بازرگانی مطرح شده‌است.

یکی از اعضای اطاق اظهار داشت: نامه وزارت بازرگانی در مورد لایحه اطاقهای بازرگانی قانع کننده نیست زیرا مرقوم داشته‌اند: (در کمیسیون مجلس شورای ملی ماده مربوط بتاسیس اطاق ها درانحصار مراکز استان‌ها اصلاح گردیده وجای هیچگونه نگرانی نیست)

میخواهیم روشن شودچه چیزی موجب شده اطاقهای بازرگانی راازنوتشکیل دهند؟

درصورتیکه اطاقهای بازرگانی موجود سالهاست پایه گذاری شده‌است تغییر وتبدیل اطاقهای موجودخالی از اشکال نخواهدبود.

دراینوقت یکی دیگرازاعضا اظهار داشت:

تصمیمات کمیسیون مجلسین که در شماره ۷۲۹۹۰ چهارشنبه ۴ر۲ر۳۶ روزنامه اطلاعات درج و انعکاس یافته علاوه بر اینکه نظر اطاقهارا تامین نمیکند ، بلکه موضوع را دوتا نموده‌است یعنی اول اطاقهای بازرگانی شهرستانها بود وحالا استانهاهم ضمیمه گردیده‌است.

دراین موقع یکی دیگر از اعضای اطاق اظهار نمودندهم روزنامه اطلاعات را خوانده‌ام.

ازقرار معلوم تجدیدتشکیلات داده میشود آنهم بامشورت اطاق بازرگانی تهران همانطور که سایر آقایان فرمودند این ماده منطقی نیست چرا بایستی اطاقهای بازرگانی موجودرا که دارای اهمیت و سوابق هم میباشدمنحل نموده وازنوین ببرند و مجدداً تشکیل بدهند.

یکی دیگرازاعضا گفت:

اطاق بازرگانی بندرپهلوی ازقدیم ترین اطاقها وازلحاظ حساسیت محل وموقعیت خاص بندری دروازه اروپا و مبداء ومرکزورود وصدور کالاست ، مخصوصاً باعقدوامضاء قرارداد بازرگانی ، همچنین قراردادتراتریت بادولت همجوار شوروی اهمیت بیشتری احرازخواهد نمود.

دراین موقع آقای رئیس گفتند:

باید باطلاع آقایان برسانم : این موضوع هنوز قطعیت پیدانکرده ومن امیدوارم ماده موردبحث اصلاح و نظر آقایان تامین شود.

بازارخواربار

افزایش زمینه وگندم وجو درتهران

نرخ تخم مرغ وگندم وجو درتهران تنزل یافته‌است

گندم وجو دربازار رو بازدیاد است مظنه آن ۲۰ تا ۳۰ ریال تنزل کرده است.

زمینه حبوبات کم است وبازار برنج حرارتی ندارد.

مظنه پنیر نزدیك بدوبرابر افزایش یافته تخم مرغ تاصد دانه‌ای ۱۰ ریال تنزل کرده است.

زمینه ماهی تمام شده و بعلت کمیابی گوشت، مظنه مرغ وخروس تا ۱۰ ریال افزایش یافته است.

روغن حیوانی خریداری نداشته ومظنه روغن نباتی جزئی تغییر کرده‌است.

مظنه‌ها:

گندم مشهدی خرواری ۲۳۴۰ تا ۲۴۵۰ ریال

گندم کرمانشاهی خرواری ۲۵۴۰ ریال

گندم گرگانی خرواری ۲۰۸۰ ریال

گندم شهریاری خرواری ۲۵۲۰ ریال

گندم بروجردی خرواری ۲۳۰۰ ریال

گندم شیرازی خرواری ۲۲۰۰ ریال

فعلا اغلب گندم‌ها ازنواحی جنوب و شرق وارد شده وگندم غرب ظاهرا به تهران نمیرسد.

جوخرواری ۱۱۰۰ تا ۱۲۰۰ ریال

جوگرگان خرواری ۸۵۰ ریال

برنج دمسیاه کیلوگرمی ۲۰ تا ۲۴ ریال

برنج صدری « ۱۶ تا ۱۹ ریال

برنج چمپا « ۱۳ر۷۵ ریال

برنج‌های ارزانقیمت از مراکز تولید «گیلان» ممنوع شده‌است.

روغن نباتی نارگیل کیلوگرمی ۴۲ ریال

سه گل « ۵۱ ریال

گوسفند نشان ۴۹ ریال

داخلی ۵۰ ریال

روغن حیوانی ۱۳۰ تا ۱۷۰ ریال

مرغ ۷۲ تا ۸۰ ریال

نیمچه ۵۰ ریال

جوجه ۴۰ ریال

تخم مرغ صددانه ۱۴۰ ریال است

بربادرفته

۴۰۰

اسکارلت باصدای لرزان پرسید:

ـ گفتی که ماباید... باید ازوسط آتشها بگذریم؟

ـ اگر عجله کنیم، نه!

وازارابه پائین پرید، برای یکدقیقه درفاصله نزدیکی ازدیده ناپدید شد. سپس درحالیکه شاخهٔ باریك درختی دردست داشت بازگشت. آنوقت ترکه را بیرحمانه بریشت مجروح اسب فرودآورد حیوان بابك تکان محتضرانه، جلوپرید وشروع بیورتمه رفتن کرد ودراثر همین حرکت ناگهانی، کلیه سرنشینان رامثل دانه‌های ذرتی که سطح تابه داغ بهوا بپراند، بروی هم معلق ساخت: چه مشیون کشید وبدبگریه زدوپرسی عربده‌را سرداد؛ امااز جانب ملانی صدائی برنخاست.

نزدیکیهای خیابان ماری‌تا، صفوف درختان وانبوه برگها تخفیف یافت وشعله‌های سرکشی که خروشان سینه آسمان رامیشکافت، نوری روشنتر ازروز برساحت پناها ومحوطه خیابان میافکند سایه‌های عظیم ولرزان عمارات واشجار، نظیر شراعهای ازهم دریده یك کشتی توفانزده که دیوانه‌وار دربرابر تندباد دریا، بآن سووآن بخورد ودرهم بپیچد، میغلتید وبخود می‌پیچید.

دندانهای اسکارلت بهم میخورد ووحشت ونگرانیش بحدی بود که حتی خودش هم ازآن واقف نبود. بااینکه هواداغ وحرارت شعله‌ها صورتهایشان را میسوزاند بااینحال سردش بود ومیلرزید. جهنمی بود که نفهمیده درآن پای گذاشته بود واگر زانوانش قدرت حرکت داشت، ازارابه پائین میجست وجیغ زنان درامتداد جادهٔ تاریك، بهمان خانهٔ دورافتاده عمه پیتی پناه میبرد ودررا ازروی خود می‌بست. اعصابرا درهم فروبرد وخودرامرت چسباند ، بعدبازویش رادرمیان انگشتان لرزان گرفت وبچهره‌اش خیره‌شد. ازاواانتظار حرف داشت، حرفهای آسایش بخش، میخواست اوتسکینش دهد وآرامش کند.

درمیان آن نورسرخفام رعب‌انگیز، نیمرخ تاریك‌رت، مثل صورتی که بریك سکهٔ قدیمی حك شده‌باشد، مغروروزیبا ودرحال فنابود. باادامه نگاه اوبرگشت ونگاهش کرد. ازدوچشمش همان لهیب سوزنده‌ای که ازخرمن آتش برمیخاست ساطع بود. درنظراسکارلت اینطور می‌آمد که ابزمردسراپاشور ونشاط بود، مثل اینکه لذتی فراوان میبرد ازاینکه باین جهنم هراس‌انگیز نزدیك میشود.

ـ گوش کن چه میگویم...

ودستش را بروی یکی ازطنابچه‌های لوله بلند که بکمرش بود گذاشت:

ـ اگر کسی، چه سیاه وچه سفید، نزدیکت آمد وخواست اذیت کند باجلوی اسبرا بگیرد، فوری گلوله راطرفش خالی کن. معطل نشو! کارت رابکن بعدحرفهایمان راخواهیم زد، ولی ترابخدا مواظب باش اسب مردنی رانکشی که حسابمان پاك است!

آهسته گفت:

ـ من.. من خودم هفت تیری دارم...

ودست برده ، کمربندی که پهلویش بودنزدیکتر کشید درهمان حال اطمینان داشت که اگر هیولای مرك هم بطرفش حمله ببرد، بازهم جرات نخواهد کرد ماشه‌را بفشارد.

نیازمندیها و آگهی های کوچک

گلفروشی

عالیترین چمن فرنگی باارزانترین قیمت تخم گل فروشی تقوی روبروی مجسمه‌میدان ارك

آ_۲۵۰۳ ۸_۱۰

تقویم اطلاعات

شنبه ۲۱ اردیبهشت ۱۳۳۶
« دهم شوال ۱۳۷۶
« ۱۱ مه ۱۹۵۷
طلوع آفتاب : ساعت ۵ و۱دقیقه
غروب آفتاب : ساعت ۱۸و۵۱ «

جویای کار

حسابدار

یکنفر حسابدار باسابقه ممتد حاضراست بعدازظهرها امورمحاسباتی یکی‌ازشرکتها وتجارتخانه ها یا مؤسسات‌راتقبل‌نماید تلفنهای ۲۲۰۶۳ و۲۴۰۵۹

آ_۳۲۸۵ ۲_۲

جوانیکه‌آشنائی کامل بزبان روسی‌ورانندگی‌تراکتوردارد‌وهمچنین صلاحیت‌کارهای‌فنی نیزدارد‌جویای‌کار است‌طالبین‌بشماره۹۴۲روزنامه‌اطلاعات مکاتبه‌فرمایند

آ_ ۳۳۴۷

استخدام میشود

آگهی استخدام

کارمند اروپائی‌یا ایرانی که بزبان انگلیسی آشنائی‌کامل‌داشته‌باشندبرای اشتغال‌درایران‌استخدام‌میشوند‌داوطلبان تقاضانامه خودرا بزبان انگلیسی به آدرس‌آقای ج•ف• میدلتن صندوق پستی‌شماره۱۶۰۱تهران‌ارسال دارند•

آ_۴۰۱۶ ۲_۳

آرایشگاه آلبا

به‌یکنفر دوشیزه نیازدارد طالبین‌به میدان‌فردوسی‌تلفن ۴۶۷۸۵مراجعه نمایند . ۲_۲ آ_۳۲۲۹

آگهی استخدام

سرالکساندر گیب‌وشرکاء‌برای‌مشاغل زیرداوطلبانی که دارای‌ملیت ایرانی باشندمیپذیرد.

دونفرنقشه کش باسابقه
دونفرمترجم فارسی‌به‌انگلیسی
۱نفردفتردار

داوطلبان میتوانند درخواست های خودرا کتباًباذکرسن‌ومیزان‌معلومات وسابقه به سرالکساندر گیب وشرکاء صندوق‌پستی شماره۷۲۷ تهران‌ارسال ویابه دفتر شرکت واقع در خیابان پروفسور رولن شماره۱۱ تسلیم‌دارند.

آ_۳۳۹۹ ۱_۲

آگهی قبول‌داوطلب

برای‌نخستین دوره‌آموزشگاه عالی جنگل ومرتع‌تعداد۳۰نفر داوطلب با شرایط‌زیرقبول‌می‌نماید :

۱) داشتن گواهی‌نامه دوره کامل متوسطه (شعبه طبیعی یا ریاضی یا کشاورزی.)

۲) اتمام‌خدمت‌زیرپرچم‌باگذراندن دوره‌احتیاط دانشکده‌افسری .

۳) داشتن گواهی‌نامه صحت‌مزاج توانائی‌جسمی از پزشکانی که بنگاه جنگلها معین‌میکند•

٤) حد اکثر سن داو طلب بیست وپنج سال‌متولدین سال۱۳۱۱پذیرفته میشوند .

٥) انتخاب‌داوطلبان ازطریق‌مسابقه وبوسیله‌امتحان بعمل‌خواهدآمد.مواد امتحان‌بشرح‌زیراست :

(طبیعی• ریاضی • زبان انگلیسی یا فرانسه در حدود برنامه دوره‌کامل متوسطه) .

٦) داوطلب باید تعهد کتبی بسپارد که‌بعد ازختم دورهٔ آموزشگاه‌حداقل دهسال(۱۰) درنگاه‌جنگلها و درهر نقطه‌ای‌ازکشور که بنگاه ماموریت بدهدخدمت‌نماید درغیراین‌صورت به نسبت تمامی‌مدت بامدتیکه حاضر به انجام‌خدمت در بنگاه جنگلها نشده نشده معادل مخارجی که برای او در آموزشگاه بعمل آمده و توسط بنگاه جنگلها برآورد خواهد شد پرداخت نماید•

۷_ داوطلبان بایدسندی‌بمبلغ یکصد هزارریال به‌بنگاه‌جنگلها‌سپارند تا در صورت‌استنکاف‌ازمقررات‌ماده(٦)مبلغ مزبوررا به‌بنگاه‌جنگلها بپردازند .

۸)دوره‌تحصیلات‌وعملیات‌آموزشگاه دوسال‌خواهدبود وهزینه‌شبانه‌روزی و خوراك ولباس‌کارولوازم‌تحصیلی‌رابنگاه جنگلها تأمین خواهد کرد وضمنا در مدت‌تحصیلی بهردانشجو ماهیانه‌مبلغ چهارصدریال کمك‌هزینه‌تحصیلی‌پرداخت خواهدشد .

۹) پس‌ازپایان تحصیلات داوطلبان برای‌خدمت‌درنگاه جنگلهااستخدام خواهندشد•

۱۰) بفارغ‌التحصیلهای آموزشگاه دانشنامه جنگلباری که از لحاظ مزایای‌استخدامی ارزش لیسانس دارد اعطاء میشود •

۱۱) داوطلبین‌درموقع نام‌نویسی‌باید مدارك‌زیر را تسلیم‌نمایند .

اصل گواهی‌نامه دوره‌کامل‌متوسطه•
اصل‌برگ خاتمه‌خدمت‌دوره‌احتیاط و دوبرك روونوشت آن سه‌برك رونوشت مصدق‌شناس‌نامه. ٦قطعه‌عکس. گواهی عدم سوء پیشینه .

۱۲) پس‌از گذراندن‌امتحان‌ورودی داوطلبین‌وسیله‌پزشك‌معتمدبنگاه‌معاینه خواهندشد و کسانیکه سلامت آنها گواهی‌نشود مردودخواهندبود.

۱۳) داوطلبان‌واجدشرایط‌میتوانند ازتاریخ انتشار این‌آگهی لغایت ۲۵ خردادماه ۱۳۳٦ به‌آموزش بنگاه جنگلها مراجعه ویس‌ازتسلیم مدارك فوق نام‌خودرا ثبت‌نمایند. درخصوص روز ومحل‌وامتحان کتباًباشفاهاًاداره آموزش‌مراجعه‌نمایند .

تذکر_ محل موقت‌آموزشگاه در شهر گرگان‌خواهدبودوپس‌ازساختمان بنای‌اصلی• آموزشگاه بمحل اصلی واقع درمنطقه‌چالوس ونوشهر منتقل خواهدشد• نشانی: اداره‌آموزش‌بنگاه جنگلها بشرح زیراست :

خیابان‌فردوسی_جنب‌میدان‌فردوسی کوچه‌شش‌متری قسمت فوقانی مطب دکترمهدی‌آذر ساعت‌مراجعه درتمام روزهای‌هفته‌باستثنای‌پنجشنبه‌ازساعت ۸صبح تا ۲ بعدازظهر. ٥شنبه‌ها تابك بعدازظهر.

مدیر عامل بنگاه‌جنگلها
سرتیپ‌هوشنك امجدی

۱_۲ آ_۴۲٦۲

واگذار میشود

تلفن‌سه واگذار میشود

به‌تلفن ۳۷۰۹۲مراجعه‌شود.

آ_۳۳۸٥

واگذار میشود

یك شماره تلفن۲ - ۳٥۰۰۰ریال مقطوع واگذارمیشود طالبین قبل از ظهربتلفن ۲۷٥۰٦مراجعه نمایند.

آ_۳۱۷۷ ۲_۲

مستغلات

قابل توجه شرکت های ، بزرك و بازرگانان محترم

بازارجدیدالاحداثی در بهترین نقطه خیابان‌بوذرجمهری **چهارراه گلوبندك** با۲۲باب دکان کلاوجز واگذارمیشود طالبین‌بتلفنهای۲٥۳۱۳ ۳٦۷۱۳_ ۳۱۹۱۲مراجعه‌فرمایند•

آ_٤۲۲۲

باغ‌اجاره

یك‌باغ‌مشجر بمساحت۱۲۰۰۰متر درجاده‌شمیران‌جنوب‌قصر باآب‌جاری استخر بسیار بزرك‌قابل قابق‌رانی‌برق ولوله کشی_ فضای‌وسیع جهت گلکاری وچینی‌کاری اجاره‌داده میشود بتلفن ٤۱٤۰۲مراجعه فرمائند• آ_۳۳۸۷

یکدستگاه‌منزل

واقع‌درخیابان تخت‌جمشید بابرق‌و تلفن‌وآب لوله کشی مشتمل‌بر۹اطاق وبك‌زیرزمین حیاط سرسراگاراژ و حمام که‌مورد توجه‌افراد خارجی‌نیز میباشدبدون‌واسطه‌به‌اجاره داده‌میشود به‌تلفن٤٤۳٤۸ مراجعه‌شود

آ_۳۲۸۹

یك‌سالون بمساحت۱۷۰متر

مربع برخیابان جاده تهران‌نو ایستگاه فرودگاه‌با استفاده‌برق‌سه‌فازپنجاه‌آمپر وتلفن‌واگذارمیشود

طالبین تلفن ۳٥۹٥٥ ، ۳۹۸۸۷مراجعه‌نمایند • آ_۳۳٥٥

فروش خانه

بمساحت ٦٥۰متر مشجر دارای ۳ اطاق و۸ دکان بابرق وموقعیت‌خوب درتهران‌نو برای فروش حاضر است بشماره ۹٤۳راهنمای‌روزنامه‌اطلاعات مراجعه فرمایند.

آ_٤۳۰۰ ۱_۳

بطول قد خود بیفزائید

باروش کاملاجدیدماطول‌قدخودرااز ۲تا٦اینچ‌بلند کنید اینروش‌هم‌برای خانمهاوهم‌برای آقایان‌مفیداست‌نتیجه عمل‌تضمین‌میگردد‌ودرصورت‌عدم‌حصول بمقصودپول‌شمامستردخواهدشدلطفاًمبلغ ۲۰ روپیه‌توسط‌بانك بآدرس‌زیرحواله فرمائید دستورات‌لازم‌فوراً جهت شما ارسال‌خواهد گردید:

Activities (D 171)
Kingsway, Delhi, 9, India.

(۱) آ_۹٤۲

Mdidle East &, America Co. Ltd.
P.O, Box 83, New York
25 N.Y., U.S A.

وارد کننده وصادر کننده ونماینده: کارخانجات بزرك که‌هرنوع کالای‌مورد توجه‌تجار برای معامله آماده‌است بزبان‌فارسی‌نیزمیتوانیدمکاتبه‌فرمائید.

(۱) کانون طوطی

برنامه رادیو دهلی

بخش فارسی الاندبارادیو

برنامه صبح ساعت۷٫۳٥ دقیقه روی‌امواج کوتاه ۱٦ و۱۳ متر برابر با۱۷٫۸۳ و۲۱٫۷۰ میگاسیل‌درثانیه اخبار •

برنامه شب روی‌امواج کوتاه۱۹ و۱٦متر برابر ۱۷٫۷٦ و ۱٥٫۱۲٥ میگاسیل درثانیه‌ساعت ۱۹٫٤٦موسیقی ایرانی ۲۰اخبار۲۰٫۱۰ بررسی‌مطبوعات هند۲۰٫۲۰مجله‌رادیوئی

پزشکان

دکتر فلك‌آسا

اسپیستان سابق‌بیمارستان سنت‌لوی پاریس‌دربیماریهای پوست وآمیزشی درمان جوش‌ولکه‌های‌صورت _موی زیادی _خال _اگزما_شوره_ورزش موی‌سر _خارش‌وسایربیماریهای‌پوست وآمیزشی‌مجاری ادرارباوسائل جدید پذیرائی۳الی٦بعدازظهر

خیابان‌کاخ جنوبی مقابل کوچه‌هلالی تلفن ۴۳۲٦٦

بیماریهای‌داخلی‌ومقاربتی

ناصر خسرو ومقابل دارائی‌دکتر جانفزا

اگهیهای کوچك متفرقه

جوراب نایلن زنانه لوبورژه

BAS le bourget

پنج اندازه یا هر یك ۳ طول ساق پارچه های نخی بهاره و تابستانی و کرکلیس

COQLISS

کراوات های مشهور

Dominique France

نماینده انحصاری ومرکز فروش

نوزاد

خیابان‌شاه _ نبش کوچه یغما

آ_ ٤۲۳۰

یکدستگاه پیانو مارك معروف Bluthner بفروش میرسد مغازه پروانه خیابان‌نادری‌کاشی۵۹۹ تلفن_ ٤٦۸۳٥ آ ۳۲۰۱ ۲_۲

کارخانه لاستیك سازی زریان
سازنده انواع واقسام نوارهای لاستیکی برای نمایشات کلی وجزئی بدفترکارخانه ناصرخسرو داخل گاراژری مراجعه فرمائید

۲٦۰۰۰ ۱۰_۰

تدریس زبان‌انگلیسی

بوسیله‌یك‌استاد ومولف مشهور. کتب‌انگلیسی خیابان استخر دروازه قزوین‌جنب گاراژخاورنو تلفن۳۸۰٦٦

آ_ ٤۲۰۸

تاریخ قبول پیشنهادات

مربوط‌بمناقصه‌شماره ۳٦٫٤کارپردازی سازمان‌برنامه تاروز۸ خرداد میباشد.

آ_٤۱٦٦

کشیك پزشکان

آقای دکتر محمدطواف خیابان گرگان‌ایستگاه مدرسه

آقای دکتر نقراط صفائی، خیابان پهلوی‌چهارراه امیراکرم

جای اداره خیابان خیام چاپخانه اطلاعات
صاحب امتیاز و مدیر مسئول اعتماد سعدی

امشب بکدام سینما میروید

سینماهای درجه‌اول

سینما ایران

پلکان‌آسمان (بونیورسال‌انترناشنال سینماسکوپ رنگی) _باشتراك:جف چندلر، دوروتی‌مالون_شروع۱۰صبح، ٤وربع،٦ونیم،۸وسه‌ربع بعدازظهرتلفن ۳٦۳٥٤ (شب۷ نمایش)

سینما ا. سینا_سینماروبال

نقاب آهنین(محصول‌ایتالیا_ رنگی) باشتراك پیر کروسو _ دوبله‌فارسی_ شروع دررویال ٤ونیم، ٦ونیم ، ۸ونیم بعدازظهر دراین‌سینا٥، ۷، ۹بعدازظهر (شب ۳ نمایش)

سینما پارك

سامیه‌جمال‌عاشق شده(محصول‌مصر) باشتراك‌سامیه‌جمال وعبدالعزیزمحمود دوبله‌فارسی _شروع‌سانسها ۲٫٥،٤٫٥ ٦٫٥و۸٫٥ بعد ازظهر تلفن۳٥۰٤۷ (شب۱۱نمایش)

سینما بلازا_سینما دنیا

مردروز(ج. آرنورانك)_ باشتراك : نورمن‌ویزدوم ،بلندال. _دوبله‌فارسی استودیوساترال_شروع‌دربلازا۱۰ونیم صبح ،۲،٤،٦،۸،۱۰بعد ازظهر تلفن ٤٤۲٥٥ _ دردنیا ۱۰صبح ۲ونیم ، ٤ونیم، ٦ونیم۸ونیم و۱۰ بعداز ظهر تلفن۳۳۸۱۲(شب۱۱نمایش)

سینماتهران

دختربندباز(محصول‌ایتالیا)_باشتراك توستوتوزی _ شروع ٤ونیم، ٦ونیم، ۸ ونیم بعد از ظهر_تلفن ۳۸۱٦٥ (شب ۳نمایش)

سینما دیانا

بلبل مزرعه (دیانافیلم) _ باشتراك مجیدمحسنی ، شهین _ شروع ٤،۲ ، ٦،۸بعدازظهر _ تلفن ٤۲۰۱۰ (شب ۳نمایش)

سینما رکس

درعمق‌دریاها (آرك‌اوهرادیو_سوپر سکوپ رنگی)،باشتراك:جین راسل، ریچارد ایگان _ شروع ۱۰ صبح ۲ونیم، ٤ونیم ،٦ونیم ۸ونیم بعداز ظهر_تلفن۹ ۳٤۱٦ (شب٦نمایش)

سینما کریستال

سرگذشت ادی دوچین (کلمبیا_ سینماسکوپ_رنگی)_باشتراك: تایرون پاور، کیم نواك_شروع یك و نیم ، ٤، ٦ونیم، ۹بعدازظهر_تلفن۳۷٦۷٥ (شب۱۳ نمایش)

سینما سعدی

آسیابان‌عشوه‌گر (تیتانوس _ سینما سکوپ_ رنگی) باشتراك سوفیالورن ویتوریودوسیکا، مارچلو ماستروبانی_ دوبله‌فارسی_شروع۱۰صبح۲٫٥،۷،۱۲،٤،٦،۸ ۱۰بعدازظهر تلفن۳٦٤٦۸(شب۱۹نمایش

سینمامولن‌روژ

مردبازوطلائی (یونایتدآرتیست)_ باشتراك:فرانك‌سیناترا ،النوریارکر کیم‌نواك _شروع٤ونیم،٦وسه‌ربع۹بعد ازظهر تلفن ۳۸۲٦٥ (شب ۷نمایش)

سینمامتروپل

دختربرتجکار(محصول ایتالیا_رنگی) باشتراك : الزامارتینلی ، فولکولولی ناطق‌ایتالیائی_شروع۲ونیم،٦ونیم،۸و نیم‌بعدازظهر تلفن۳۹٤۱۰(شب۱۰نمایش)

سینما اهمای

پیروزی‌راکین‌رل (کلمبیا) _باشتراك بیل‌هیلی، آلن‌ریل _ شروع۱۰ونیم صبح ،۲ونیم ،٤ونیم ؛ ٦ونیم؛ ۸ونیم بعدازظهر _ تلفن ٤۲۱٦۹ (شب ٦ نمایش)

سینماهای‌درجه‌دوم

سینما برلیان

دختر ماتاهاری (محصول ایتالیا _ رنگی)_ باشتراك : فرانك لاتیمور لودمیلاچرنیا_دوبله‌فارسی (تکراری) شروع٤ ، ٦، ۸، بعداز ظهر تلفن ۳۳٥۳٥ (شب۳ نمایش)

سینماپردیس

مولن‌روژ(رومولوس_رنگی)باشتراك خوزه‌فرر ،ژاژاگابور(تکراری)شروع ٤ونیم ،٦ونیم، ۸ونیم‌بعداز ظهر(شب ٦ نمایش)

سینما تابان

زراك‌خان(کلمبیا_ سینما سکوپ _ رنگی)_ باشتراك: وبکتور ماتیور ، آنیتااکبرك(تکراری)_شروع،٤،٦،۸ بعد ازظهر (شب۱۲نمایش)

سینماتاج

درعمق‌دریاها (آرك ،اوهرادیوسوپر سکوپ‌رنگی)_شروع٤ ،٦،۸،بعداز ظهر_تلفن ۳۳۰٦٤ (شب٦نمایش)

سینما جهان

قالیچه‌فرعون(محصول‌مصر)باشتراك: سامیه‌جمال _فریدالاطرش _اسماعیل یاسین٤،٦،۸بعدازظهر (شب۱۱نمایش)

سینما خورشیدنو

زیبای‌زیبایان(محصول ایتالیا_رنگی) باشتراك :جینالولوبریجیدادوبله‌فارسی (تکراری) _ شروع ٤ونیم ،٦ونیم، ۸ونیم بعداز ظهر _ تلفن ۳۳٥۷۸ (شب٦نمایش)

سینماسیلواا_سینمافردوسی

بلبل‌مزرعه (دیانافیلم) _ شروع در هردو سینما ٤، ٦، ۸، بعدازظهر _ تلفن‌سیلواا ۳۳۷۷۷ (شب ۳نمایش)

سینمامیهن

آواره (محصول هند) _ باشتراك راج‌کاپور، نرگس (تکراری)شروع ٤، ٦، ۸بعدازظهر (شب۱۹نمایش)

سینما مراد

من‌بیگناهم (محصول‌مصر) _دوبله شده‌بفارسی شروع٤،٦،۸بعداظهر(شب ۱۲نمایش)

سینما ونوس

مردی که‌رعیت‌میبرد (محصول‌ایران) شروع۲ونیم،٤ونیم،٦ونیم، ۸ونیم‌بعداز ظهر (شب۱۲نمایش)

تماشاخانه تهران

حسن‌با جادمزرین _ باشترك _ناصر ملك‌مطیعی، سارنگ ،مهرزاد،عاصمی، وحدت‌شروع۸بعدازظهر (شب۲۷نمایش)

درجامعه نارند

خسرو شیرین باشرکت چهره‌آزاد شهین _ کوره‌چیان و چهل وپنج‌نفر دیگر (شب٥۲نمایش) تلفن ۳۲۲٦٥

تاتر پارس

قسمت _ باشتراك :تفکری احسان سوسن‌دوستدار ، نجیر _شروع۸بعداز ظهر تلفن۳۸۸۱۱ (شب۱۲نمایش)

STRICK & ELLERMAN LINE

خط کشتیرانی استریك والرمن

حالت کشتیها در خلیج فارس در تاریخ ۱۱ر۵ر۱۹۵۷

اسم بندر	اسم کشتی		تاریخ‌ورود به‌بندر
بحرین	گرجستان	در حدود	۱۹۵۷ر۵ر۵
	بالتستان	« «	۱۹۵۷ر۵ر۲٦
	سیتی‌اف‌کاردیف	« «	۱۹۵۷ر٦ر۷
	سیتی‌اف‌لیچ‌فیلد	« «	۱۹۵۷ر٦ر۸
کویت	سرستان	دربندراست	-
	سیتی‌اف کاردیف	« «	-
	سیتی‌اف‌لیچ‌فیلد	« «	-
	دفنی	« «	-
	سیتی‌اف‌سنگاپور	درحدود	۱۹۵۷ر۵ر۱۰
	رجستان	« «	۱۹۵۷ر۵ر۱۵
	گرجستان	« «	۱۹۵۷ر۵ر۱۸
	تبرستان	« «	۱۹۵۷ر۵ر۲۱
	ژولیا (دفعه‌اول)	« «	۱۹۵۷ر۵ر۲۱
	سیتی‌اف‌لیچ‌فیلد (دفعه‌دوم)	« «	۱۹۵۷ر۵ر۲٤
	بالتستان	« «	۱۹۵۷ر٦ر٤
	ژولیا (دفعه‌دوم)	« «	آخرژوئن
بندرشاهپور	سرستان	درحدود	۱۹۵۷ر۵ر۱۲
	سیتی‌اف‌لیچ‌فیلد	« «	۱۹۵۷ر۵ر۱۲
	سیتی‌اف‌بریستول	« «	۱۹۵۷ر۵ر۲۰
	آلبستان	« «	نیمه‌دوم‌مه
	رجستان	« «	۱۹۵۷ر۵ر۲٦
	دفنی	« «	۱۹۵۷ر۵ر۲٦
	ارمنستان	« «	آخرمه
	سیتی‌اف‌سنگاپور	« «	۱۹۵۷ر٦ر۱
	تری‌گوت‌نان	« «	اوائل‌ژوئن
	فلورستان	« «	اواسط ژوئن
	گرجستان	« «	« «
	تبرستان	« «	۱۹۵۷ر٦ر۱٦
خرمشهر	آلبستان	دربندراست	-
	ارمنستان	« «	-
	سیتی‌اف‌کاردیف	درحدود	۱۹۵۷ر۵ر۱۹
	سیتی‌اف‌لیچ‌فیلد	« «	۱۹۵۷ر۵ر۲۰
	گرجستان	« «	۱۹۵۷ر۵ر۲۱
	سرستان	« «	۱۹۵۷ر۵ر۲۲
	تبرستان	« «	۱۹۵۷ر۵ر۲۷
بصره	سرستان	درحدود	۱۹۵۷ر۵ر۱۸ و۱۹
	تری‌گوت‌نان	درحدود	۱۹۵۷ر۵ر۱۹
	سیتی‌اف‌کاردیف	« «	۱۹۵۷ر۵ر۲۱
	سیتی‌اف‌سنگاپور	« «	۱۹۵۷ر۵ر۲۱
	سیتی‌اف‌لیچ‌فیلد	« «	۱۹۵۷ر۵ر۲۲
	فلورستان	« «	آخر مه
	رجستان	« «	۱۹۵۷ر٦ر٤
	تبرستان	« «	۱۹۵۷ر٦ر٦
	بالتستان	« «	اواسط ژوئن
	ژولیا	« «	« «

برای سایر مشخصات به‌ادرس زیرمراجعه فرمائید:
فرانك س‌استریك وشرکاء (بصره) محدود
در بصره وبغداد وخرمشهر

آ_٤۲۷٦

حرکت هواپیماهای شرکت هواپیمائی ایران

شنبه اصفهان_ اهواز _ آبادان _ کویت_ تبریز

یکشنبه اصفهان _ شیراز _آبادان _ کویت _ مشهد _ بغداد_دمشق_ بیروت

دوشنبه اصفهان_ اهواز_آبادان_ کویت

سه‌شنبه اصفهان_شیراز _ آبادان_ کویت _ مشهد _ بیروت _ کرمان زاهدان_ کراچی

چهارشنبه اصفهان _ شیراز _ شهر_آبادان_ کویت_تبریز

پنجشنبه اصفهان_ اهواز_آبادان_ کویت_مشهد_یزد_ کرمان_زاهدان_

جمعه اصفهان_شیراز _ آبادان_ کویت _ قندهار_ کابل _ کراچی

پستهای‌زمینی داخله

شنبه : مشهد_ همدان_اصفهان اهواز _شهرری_شمیران_مازندران علیشاه‌عوض_شیراز _یزد_ کرمان‌دماوند

یکشنبه : مازندران _تبریز_رشت همدان_شهرری _شمیران _ایوانکی اهواز _اصفهان_شیراز

دوشنبه: اهواز اصفهان_همدان مشهد_شهرری_شمیران_ کن_علیشاه عوض_شیراز_یزد_ کرمان _دماوند_ مازندران

سه‌شنبه: اهواز_مازندران_رشت تبریز_همدان_ شهرری _شمیران_ علیشاه‌عوض‌شیراز_یزد_ کرمان_اصفهان

چهارشنبه: اهواز_اصفهان_همدان مشهد_شهرری_شمیران _ایوانکی_ شیراز _ دماوند _ علیشاه _ عوض_ مازندران

پنجشنبه: رشت _اصفهان_اهواز مازندران_تبریز _شهرری_شمیران_ کن_همدان_شیراز_یزد_ کرمان.

پست‌هوائی خارجه

شنبه : براها _فرانسه _مصر _ کیه _آمستردام_بروکسل_بمبئی_ کراچی _نیویورك _لوس‌آنجلس.

یکشنبه : هامبورك _فرانکفورت نیویورك _لوس‌آنجلس_ژنو_استهکلم انگلستان _رم_بغداد.

دوشنبه: بغداد_ کویت_نیویورك

سه‌شنبه : مسکو_بروکسل_هارمر اسرائیل _بوئنس‌آیرس _ترکیه_مصر بیروت ژاپن_نیویورك _لوس‌آنجلس

چهارشنبه: هامبورك‌فرانکفورت انگلستان _آمستردام _براها_بمبئی کراچی_بانکوك_نیویورك _افغانستان

پنجشنبه: هامبورك _فرانکفورت بیروت _استکهلم _رم _ژنو_فرانسه نیویورك _لوس‌آنجلس .

کدبانو

بد حسابی!

ازفریده والی

یکی ازعیبهای بزرگ، برای یك‌خانم واقعی، بدحسابی‌است. مثلا «ناهید» یکی از آن‌خانمهائی است که ظاهرا کوچکترین عیب‌ونقصی ندارد. ولی اگر کمی‌وارد زندگی‌خصوصی اوبشویم، بموضوعی برخوردمیکنیم که‌سبب می شودفورا ازناهید فاصله‌بگیریم.

این موضوع که‌در حقیقت یك عیب‌زننده‌است، بد حسابی وبعبارت صریح مال‌مردم‌خوری‌است.

مثلا یکی‌ازاین‌مواردمربوط به شش‌ماه‌پیش‌میباشد.

«ششماه‌پیش، روزی‌باناهید‌برای خرید بخیابان لاله‌زار نو رفته بودیم بعداز اینکه مقدار زیادی خرید کرد وپولهایش‌ته کشید، تازه روبمن کرد و گفت:

ـ بیست‌تومان‌داری بمن‌قرض‌بدهی؟ پولم‌تمام‌شده‌است واین‌پارچه‌خاکستری دامنی‌را حتما باید بخرم بمحض‌اینکه بخانه‌برسم‌پول‌رابرایت‌می‌فرستم.

تااینجای مطلب‌زیادغیرعادی نیست هردوستی‌بخود این‌حق‌رامیدهد که‌از دوستش پول قرض کندولی عیب کار «ناهید» اینجاست که علاوه‌برآن‌بیست تومان، چهل‌وپنج‌تومان دیگرهم‌یك ماه‌بعدازمن قرض کرده‌است‌وحالا نه تنهاازپول‌خبری نیست‌بلکه «ناهید» سعی‌میکندچشمش‌هم‌بچشم‌من‌نیفتد. او که یکروزدرمیان بدبدن من‌میآمد حالادرست ۲ماه‌ونیم است که‌کوچك ترین یادی‌ازمن‌نکرده حتی‌ببازدید عیدهم که‌ازاوطلبکارم‌نیامده‌است.

حالاازمن گذشته‌مهم‌نیست، تمام همسایه هاوسایردوستان حتی‌آشنایانیکه‌ناهید دوسه‌دفعه بیشترآنهارادیده‌است‌ازاو طلبکارندودیگرکاسبهای درخانه‌وپارچه فروش های لاله‌زار که جای خود دارند.

خیاطی که لباسهایش رامیدوزد، در حدود دویست‌سیصدتومان‌ازاوطلب‌دارد درست‌است که میگویند «ژوزفین» امپراطوربس فرانسه همیشه بخیاط مخصوصش«تورو آ» صدها هزارفرانك بدهکاربود. ولی‌او«ژوزفین» بودوبابنده وشما«ناهیدخانم» زمین تاآسمان‌فرق داشت.

یکی‌دیگر از خواص «ناهیدخانم» پول دستی گرفتن ازمغازه‌دارهاست. هروقت درخیابان پولش کم‌میآید. اگر کسی همراهش نباشد که از اوقرض کند ازصاحب مغازه‌هائی که آشنایش هستندمیرودپول‌دستی‌میگیرد وبازهم وعده‌میدهد که بمحض‌اینکه بخانه‌برسد پول را بنوکرش می‌دهد بیاورد.

پارچه‌فروش هم‌گول سرویز وروی بازمشتری همیشگی‌اش‌را میخورد و بعلاوه خجالت میکشد روی‌مشتریرا که اغلب پارچه های بنجل اورا با قیمتهای گران خریده‌است بزمین بیاندازد وباهزارمن تعارف پول‌را دو دستی‌تقدیم‌خانم‌میکندولی‌پول‌مغازه‌دار هم‌بسرنوشت پول‌نده ودیگرطلبکاران «ناهید» گرفتار می‌شودونفع صندوق

رازموفقیت یك‌خانم محبوب‌و معروف

بایك‌خانم پیر که محبوبیت وشهرت زیادی دارد صحبت میکردم، ازاوپرسیدم:

ـ برای یافتن‌دوستان‌جدید وحفظ‌دوستان قدیمی‌خودچکار میکنید؟

منظور این بود که از راز محبوبیت‌او مطلع‌شوم، وی‌لبخندی زدو گفت:

ـ من‌عادتی‌دارم که همیشه آن‌راحفظ‌میکنم و از دست نمیدهم. عادت‌من اینستکه وقتی‌میخواهم حرفی‌بزنم قبلا مثل‌اینکه خوراکی میخورم وبایدطعم‌آن‌راچشم کلمات‌را دردهان‌خودزیروزبر کرده‌وبعد تحویل‌مخاطب‌خود میدهم تا کلمه‌نامناسب وبی‌ربطی‌درمیان نباشد.

«ناهیدخانم»ضبط‌میشود ویس‌ازچندی «ناهید» نزدیك‌آن مغازه که میرسد راهش‌را تغییرمیدهد.

بانوی‌عزیز، شاید فکر کنید، من دراتتقاد زیاده‌روی می کنم. ولی‌باور کنید این‌چنین خانمهای بدحساب‌و بی بند و بار فراوان هستند و این «ناهیدخانم» شایدنمونه وسمبل صدها خانمی‌باشد که‌برای‌مال‌خودشان‌ومردم حدی قائل‌نیستند وپول‌ومال‌دیگران رامتعلق بخودشان میدانند و درعوض کوچکترین گذشتی نسبت‌سایرمردم ندارند. اما باید بدانند بااین‌بد حسابی‌ها و خود خواهی ها نه‌تنها نمیتوانند بر زندگی خود چیزی بیفزایند بلکه آبروی خودراهم‌برباد می‌دهند.

این‌چنین خانمها هروقت ازخیابان ردمیشوند. فلان‌شاگردمغازه کم‌ارزش که ارباش دهها‌تومان ازخانم طلبکار است‌بادیدن اوبپهلوی رفیقش‌میزندو بلحن‌موهنی میگوید:

بارو زنو می‌بینی، دوسه‌ماهه که از ارباب ۸۵تومن دستی گرفته ونمیپس نداده حیف که خیلی چشم‌وابرومیداد وگرنه تاحالا توهمین خیابون ارباب آبروش برده‌بود.

مثل‌اینکه درمان‌دردهانیز روزبروز بمدجدیددرمیآیدیك‌روزدوران‌ویتامین وکلسیم‌بود وهرکس‌را می‌شناختید از پیش خود مقداری ویتامین وکلسیم برای‌تقویت‌خودواستخوانهایش‌میخورد روزگاری دیگردوره‌حکومت‌پنی‌سلین بود هرکس‌میرسیدبد میگفت فلان دردوبهمان ناراحتی‌را داشتم چندروز پنی‌سیلین‌زدم خوب‌شد وحالاخیالی سر دماغ وسالم هستم حتی عده ازمردم پنی‌سیلین‌را داروی‌چاقی میدانستند و عقیده‌داشتند اگر کسی‌چندشیشه پنی سیلین تزریق کند چاق‌میشودشایدهم بعضی ازآنها زیادگزافه‌گو نبودند زیرااغلب بداشتن یك‌مرکز چرکی مثل آپاندسیت‌مزمن یادندان کرم خورده وبالوزه‌چرکین مدتهارنج‌می‌بردند وتزریق پنی‌سیلین لااقل برای مدت‌قلیلی آنهارا ازشردرد وچرك در خون‌وآزاربدن بازمیداشت وسالمترو بهترمیشدند ولی‌امروزه داروهای‌آنتی بیوتیك جدید است درتومی‌سین و مشتقات و متشابهاتش مثل نقل

درمان سرخودی!

ازدکتر پریور

و نبات بین مردم عادی شایع است باندك عارضه یا کسالتی چند کپسول درتومی می‌سین‌میخورند یاکلر دمی‌ستین مصرف‌میکنند وهیچ‌درنظر نمیگیرند که‌مصرف این‌چند کپسول‌درست‌است که‌بیماری راموقتا شفا میبخشد ولی عوارض‌مختلف ممکنست داشته باشد که‌گاهی‌دست علاج از درمان آن کوتاه‌است.

داروهای آنتی‌بیوتیك همه‌خوبندولی درمورد استعمال مخصوص دارندوباید درجای‌خود وباندازه کافی‌مصرف‌شوند مثلااین‌روزها که بیماری منژیت در شهر شایع‌شده واقعامصرف این‌داروها جان‌بسیاری از کودکان را خریده است‌ولی‌این‌دلیل نمیشود که‌هر که‌اندك تب‌وناراحتی دارداز‌پیش‌خود بمصرف این‌داروها بپردازد چه عوارضی که مصرف‌زیاده ازحدآنها ایجادمیکند هنوز بردانشمندان جهان نیزخوبی روشن‌نیست آنقدر که‌مسلم‌است‌مصرف آنهادربعضی از مردم بکم‌خونی‌غیر قابل علاج و در بعضی دیگربکسر ویتامین های مختلف بدن‌و پیدایش عوارض‌شدید وپردردسرآن میکشید البته‌من نمیخواهم شرح‌عوارض‌وردردسر های‌آنرا دراین‌مقاله بگنجانم‌ولی مادران گرامی‌خود درنظر گرفته‌اند که‌هر کودك پس‌از یك دوره درمان طولانی بااین‌قبیل داروهامعمولاعصبانی تندخودوضعیف‌و ناتوان میشود بغذا دیگر میل‌ندارد وبسیار کم‌خون‌ورنگ پریده‌است گاهی کناره‌لبهاوزبانش‌زخم میشدواین‌ناراحتی‌هامدتی‌طول نمیکشد تابهبودی‌یابدوچه‌بسا عوارض‌پردردسر که‌پس‌ازپیدایش قابل پیش گیری نیستند بامصرف این گونه داروها پیدایش‌میشود.

منظور اینست که مصرف‌دارونقل‌و نبات‌نیست که‌هر کس‌ازپیش‌خودآنرا تجویز کند وچه‌بسیار که عوارض آن از منافعش بیشتر است.

توشیبا

Toshiba

نام عالیترین نوع بادبزن برقی

ساخت مهمترین کارخانجات الکتریکی دنیاست

بادبزن توشیبا قشنگترین و نوینترین بادبزن میباشد

نماینده انحصاری کارخانجات توشیبا:

سرای امید ـ تلفن: ۲۶۳۳۷

تولید کننده

Tokyo Shibaura Electric Co., Ltd.,

برای نظافت‌وزیبائی

باین‌ده نکته‌توجه داشته باشید

۱ ـ ناخنهای شما ـ ناخنهایتان‌را همیشه‌تمیز نگاهدارید. ناخن‌بی‌لاك راهرگزنمیتوان‌زشت دانست‌امااماان ازناخنهائی که‌نیمی‌ازلاکشان‌ریخته‌باشدپس‌بالاك‌رالکه‌گیری کنیدیا اگرقسمتی‌ازآن ریخت‌بکلی‌پاك کنید.

۲ـ ابروهای‌شما ـ مباداتقلید اززنان سبك مغزوجلف ابروهایتان‌را بکلی‌بتراشیدوابروی دیگری نقاشی کنید.

ابروهارامیتوان تمیز کنیدوبرای اینمنظورآنهاراازیر صاف کنید.

۳ـ موهایتان ـ رالااقل هرپانزده‌روز یکبارباشوئید وبلافاصله‌پس ازشستشوآنها راپیچید بهتراست‌اینکار راشب انجام دهیدتا سرفرصت خشك‌شوند وصبح بتوانید شانه کنید.

۴ـ اودکلن رامیتوانید هرروزمصرف کنیدامادر استعمال‌عطر افراط نکنید.

۵ ـ لباس‌خانه ـ راازپارچه‌های‌قابل شستشوانتخاب کنیدوبنظافت آنهامقید باشید.

۶ ـ لباس زیر ـ درصورت امکان‌لباس‌زیر نایلون تهیه کنید که بآسانی شسته وتمیزتر وبادوام بیشتری دارند.

۷ هنگام کاردر خانه ـ روسری قشنگی بموهایتان ببندید، یك‌پیش بند بپوشید ودستکش بدست کنید.

۸ ـ هرروزپاشنه های کفشتان‌را وارسی کنیدو درصورت‌لزوم آنهارابرای‌پاشنه بندی‌بکفاش بدهید هرگز کفش‌واکس‌زده‌نپوشید.

۹ ـ روسری که‌درخانه بموهایتان میبندید کثیف‌و چروك‌نباشد.

اتو کردن آن‌یکی‌دودقیقه وقت‌نمیبرددرعوض‌قیافه‌شمارا روسری‌صاف وتمیز بکلی‌تغییرمیکند.

۱۰ ـ لوازمی که مخصوص خودتان‌و شخصیت ازقبیل‌شانه، پریودر، برس، حوله همیشه باید طوری‌باشد که‌اگر بدست‌شخص‌دیگری رسیدمایه خجالت نباشد.

چند دستور مفید

برای موفقیت درامتحانات

درشماره نهم‌مجله زیبای

اطلاعات کودکان

فردامنتشر میشود

داستان مصور«بهروزوفیروز» ازاین شماره‌شروع میشود

مطب دکتر پریور

فقط‌عصرها مفتوح‌است

صبحهاباتعیین وقت‌قبلی

خیابان‌فردوسی‌ـ انتهای کوچه‌بانك

آ ـ ۴۰۲۷ ۲ـ۲

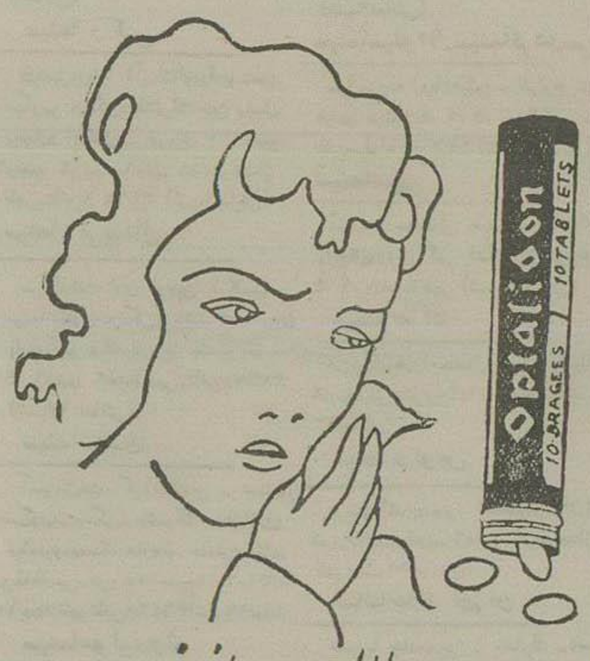

اپطالیدن ساندوز

آ ـ ۲۴۸۲ ۹ـ۳۰

آگهی تقلیل نرخ

بدینوسیله باطلاع‌صاحبان کارخانجات آجرسازی‌وسایر مصرف کنندگان نفاله کربنات دوسود میرساند که این شرکت بهای نفاله کربنات دوسود محصول کارخانه شیمیائی امین آباد را تقلیل داده وحاضر است مقدارهرتن نود ریال بفروش برساند. داوطلبان میتوانند همه روزه برای خرید باداره فروش شرکت واقع درمیدان بهارستان مراجعه فرمایند

آ ـ ۴۱۶۲ ۲ـ۱ شرکت‌سهامی شیمیائی ایران

ارفرانس

بزرگترین شرکت هواپیمائی دنیا

برنامه تابستانی ۱۳۳۶ را

اعلام میدارد

ازتهران به‌اروپاوامریکا

۸ پرواز در هفته

شنبه	ساعت۱۸	مبدأ پرواز
یکشنبه	« ۹٫۳۵	تراترنت
یکشنبه	« ۱۷٫۴۰	تراترنت
سه‌شنبه	« ۱۶٫۳۰	مبدأ پرواز
چهارشنبه	« ۱۱٫۳۰	تراترنت
پنجشنبه	« ۹٫۱۵	مبدأ پرواز
پنجشنبه	« ۱۱٫۴۰	تراترنت
جمعه	« ۱۲٫۵۵	تراترنت

ازتهران به خاوردور

۵ پرواز درهفته

یکشنبه	ساعت۱۰٫۴۵	تراترنت
دوشنبه	« ۱۱٫۱۵	«
سه‌شنبه	« ۹٫۵۰	«
چهارشنبه	« ۸٫۱۰	«
پنجشنبه	« ۹٫۳۰	«

برای کسب اطلاع ولهیه جا به آژانس مسافرتی وبا به شرکت موند اکسپرس (نماینده کل‌ارفرانس) ۴۸۶ خیابان فردوسی تلفن ۴۴۴۸۴ یا ۴۷۴۸۱ مراجعه فرمائید

AIR FRANCE

LE PLUS GRAND RÉSEAU DU MONDE

در راس پیشرفت

آ ـ ۲۴۵۴ ـ۱ـ

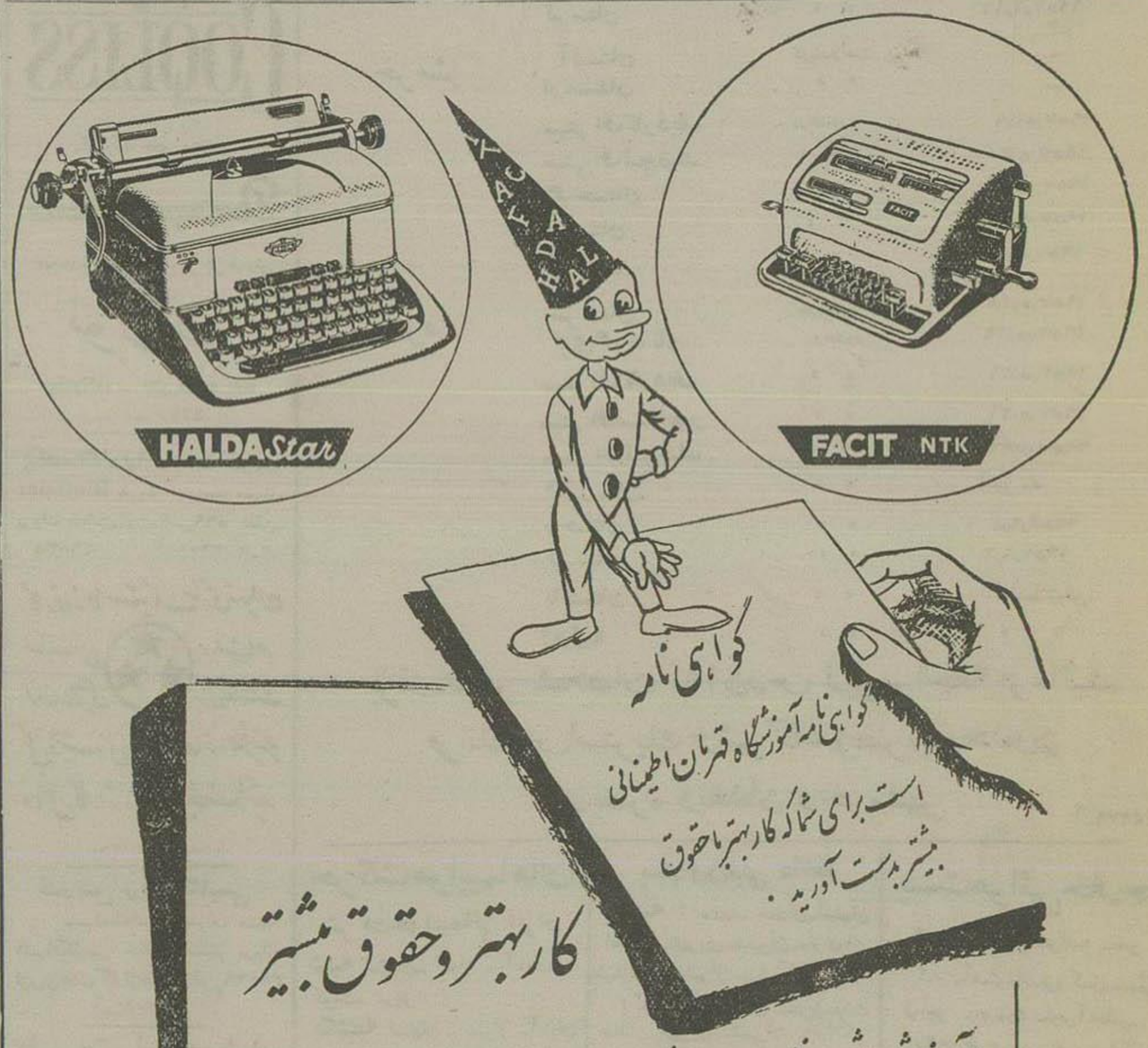

کار بهتر وحقوق بیشتر

باآموزش ماشین نویسی بوسیله ماشینهای نو هالدا وحسابداری باماشینهای نوفاسیت طبق اصول علمی جدید بکمك آموزگاران باتجربه وورزیده آموزشگاه قهرمان راه زندگی بهتری برای خود باز نمائید

بیائید وسائل مخصوص تدریس آموزشگاه قهرمان را از نزدیك ببینید واز شرائط مناسب آن مطلع شوید

آموزشگاه قهرمان: خیابان شاه‌آباد مقابل سینما سعدی تلفن ۳۷۵۷۳

شوروی

طرح اقتصادی جدید شوروی درشورایعالی تصویب شد . خروشف تمایل خودرا بمسافرت بامریکا و تشکیل کنفرانس سران دول بزرك اعلام داشت ـ کمك گرفتن لهستان از آمریکا مانعی ندارد ولی «لهستانیها باید مواظب باشند داخل عمل گیر نکنند»

سیاست شوروی درمورد اروپای شرقی غیر قابل تغییر است

خروشف

مسکو ـ شورای عالی اتحاد جماهیر شوروی طرح پیشنهادی خروشف را درباره اصلاح وضع صنایع شوروی با اکثریت تمام تصویب ویك کمیسیون ۵۰ نفری بریاست خروشف تعیین نمود تاطرح رهبر حزب کمونیست را مبنی برتجدید تشکیلات وبرقراری سیستم عدم تمرکز صنایع رامورد مطالعه قراردهد .

این کمیسیون بایدسیستم فعلی راکه ازطرف استالین برقرارشده تغییر دهد.

بموجب پیشنهاد خروشف قرار است ۲۰ وزارتخانه درشوروی منحل و یاضمیمه وزارتخانه‌های دیگرشود.

مصاحبه خروشف

نیویورك ـ درطی مصاحبه‌ای که یکی ازمدیران روزنامه نیویورك تایمز با خروشف بعمل آورد دبیر کل حزب کمونیست شوروی گفت که برای حل اختلافات بین شرق وغرب بایدشورائی تشکیل داد که شوروی وامریکا دوعضو مؤثر آن باشند.

وی گفت دراین صورت باید سازمان اتلانتیك شمالی منحل گردد.

خروشف همچنین اظهارداشت که وی کاملا موافق آنست که ملاقاتی بین سران چهاردولت امریکا و شوروی وبریتانیا وفرانسه ترتیب داده شود. ولی خروشف مکرردر طی مصاحبه گفت که مسئولیت برطرف نمودن تیرگی روابط بین شرق وغرب دردرجه اول بگردن شوروی و امریکاست ومخصوصا امریکا .

سفر بامریکا

مثنا بعقیده خروشف مهمترین منطقه دنیا که موجب افزونی تیرگی روابط میشود اروپاست .

خروشف گفت که مایل است بامریکا رفته وبا پرزیدنت ایزنهاور ملاقاتی بکند ولی وی بعنوان جهانگرد قبول نمیشود وهیچگونه دعوت رسمی هم از وی بعمل نیامده است .

دبیر کل حزب کمونیست شوروی اظهارداشت که ازلحاظ تئوری هیچ مانعی ندارد که لهستان و یا سایر ممالك سوسیالیستی از ممالك غربی کمك بگیرند ولی باید مواظب باشند که داخل عمل گیر نکنند. وی گفت در مذاکرات آینده چهاردولت مسئله آلمان نباید مورد رسیدگی قرار گیرد وقضیه آلمان بین خود آنها یعنی آدنائر و اتو گروتهول نخست وزیر آلمان شرقی باید تصفیه گردد .

خروشف گفت اگرما این مسائل را کنار بگذاریم هیچ موضوع دیگری نیست که ما نتوانیم روی آنها موافقت کنیم از جمله این مسائل، خروشف شروط دالس ازجمله آزادی اروپای شرقی را نامبرد وی گفت اگرما با اینگونه شرایط روبرو گردیم شاید دویست سال دیگر بتوانیم بهم نزدیك شویم خروشف گفت: «در اینموضوعات سیاست ما غیر قابل تغییر است وی اضافه نمود که «ما بسیار مایلیم که با آمریکا وارد مذاکره شویم.»

مثل کلم

خروشف اضافه نمود که تیرگی روابط بین المللی مثل کلم است . اگر شما برگهای آنرا یك بیك بکنید بالاخره بمغز آن میرسید . مغز تیرگی روابط بین المللی هم رابطه شوروی وآمریکاست ما معتقدیم که اگر بتوانیم با آمریکا موافقت حاصل کنیم با انگلستان وسایر دول نیز موافقت حاصل خواهیم نمود.

خروشچف به پیمان اتلانتیك شمالی حمله نموده گفت اقلا نروژ براثر یك «سوءتفاهم» باین پیمان پیوست. وی اضافه نمود که اکثریت نروژیها هم اکنون مایلند که ازاین پیمان خارج شوند درمورد دانمارك وهلند هم موضوع همینطور است (آسوشیتدپرس)

پیام شورایعالی شوروی

مسکو ـ شورایعالی اتحاد جماهیر شوروی در جلسه اختتامیه خود در مسکو تصمیم گرفت که پیامی درمورد منع فوری آزمایشهای اتمی وهیدرژنی برای پارلمان بریتانیا و کنگره ایالات متحده آمریکا بفرستد پارلمان شوروی پس ازاستماع بیانات گرومیکو وزیر امورخارجه شوروی قطعنامه‌ای دراین زمینه تصویب کرد .

گرومیکو گفت آنانکه میخواهند اتحاد شوروی یکطرفه آزمایش های اتمی وهیدرژنی خود را موقوف سازد مردم پر توقعی هستند.

پارلمان آلمان تسلیحات اتمی را تحریم کرد

برای نخستین بار آدنائر ناچار است دریك موضوع مهم بین المللی باسیاست آیزنهاور موافقت نداشته باشد

بن ـ شب گذشته «بوندشتاك» مجلس فدرال آلمان غربی طی قطعنامه‌ای تسلیح ارتش آلمان را بسلاحهای اتمی رد کرده و مخالفت خودرا باادامه آزمایشهای اینگونه سلاحها اعلام داشت.

این قطعنامه برای اولین بار دکتر کنراد ادنائر صدراعظم آلمان را دروضعی قرار میدهد که ناچاراست دریك موضوع مهم بین المللی روش مغایر با سیاست ایزنهاور اتخاذ کند.

متن قطعنامه

۱ـ مجلس فدرال آلمان غربی «بوندشتاك» اعلام میدارد که جنك اتمی منجر بنابودی جهان خواهد گردید وبدین جهت مجلس باعلاقه زیادمراقب جریان پیشرفت مذاکرات کمیته فرعی خلع سلاح در لندن میباشد.

برای تأمین صلح جهان «بوندشتاك» مسئولیت تمام اشخاص ودولتهای ذینفع رانسبت بمسئله خلع سلاح و تحریم سلاحهای اتمی یادآور میگردد وبخصوص توجه دولت شوروی را بحالت مخالفی که طی دوسال اخیر درجریان مذاکرات خلع سلاح درپیش گرفته جلب میکند.

۱ـ بعنوان یکقدم موقتی برای انجام مسئله خلع سلاح «بوندشتاك» پیشنهاد میکند که آزمایشهای اتمی برای مدت محدودی معوق بماند.

۳ـ تسلیح ارتش آلمان با سلاحهای اتمی درشرایط فعلی نباید مطرح گردد واین موضوع بستگی به موقعیت مذاکرات خلع سلاح خواهد داشت .

۴ـ مردم آلمان ازمتحدین خود انتظار دارند بخاطر مسئولیتی که دربرابر دفاع ازاین کشور در مقابل حمله احتمالی شوروی بعهده گرفته‌اند از هرگونه کاهشی ازتعداد سربازان خود درآلمان غربی خودداری نمایند .

۵ـ ازدولت درخواست میشود :

الف ـ اقداماتی را که برای جلوگیری ازتاثیر نامطلوب اشعه رادیواکتیو و عناصر اتمی بعمل خواهد آورد تصریح کند.

ب ـ شورائی ازعلماء ، سیاستمداران وکارشناسان نظامی برای رسیدگی به مسائل مربوط بسلاحهای اتمی تشکیل دهد واین شورا نتیجه مطالعات وتحقیقات خودرا درمورد مذاکرات خلع سلاح و مسائل مربوط به انرژی اتمی دراختیار مردم بگذارد. (اسوشیتدپرس)

در فرودگاه بن

روز ۷ مه مصادف بادوازدهمین سال تسلیم ارتش آلمان نخست وزیر انگلستان برای نخستین بار ازسال ۱۹۳۹ واردپایتخت آلمان غربی شد در فرودگاه آدنائر ازوی استقبال کرد.

عکس مخصوص اطلاعات

سوریه

اختلافات سوریه واسرائیل بشورای امنیت ارجاع میشود ـ بنظر سوریه در سیاست کلی اردن تغییری داده نشده است ـ در مورد تمرکز نیروهای ترك درمرز سوریه اغراق گوئی شده است

نیویورك ـ محافل مطلع سازمان ملل متحدا ظهار میدارند که ممکنست موضوع اختلافات اسرائیل و سوریه بشورای امنیت سازمان ملل متحد رجوع شود و احتمالا شورای امنیت تاپایان این هفته برای رسیدگی بموضوع تشکیل جلسه خواهد داد.

تقاضای طرح شده در جلسه شورای

بقیه درصفحه پانزدهم

اعلامیه مشترك

دولتین آلمان غربی و انگلستان در مسائل دفاع غرب و خلع سلاح و بازار مشترك موافقت حاصل کرده‌اند

وزیر دفاع آلمان بزودی بانگلستان میرود

بن ـ دراعلامیه رسمی که درپایان مذاکرات ادنائر ومکمیلان منتشر گردید گفته میشود که توافق نظر کامل بین دو کشور از نظر هدفهای سیاسی موجود بوده وروابط دوستی میان دو کشور براثر این مذاکرات تحکیم گردیده است.

خلع سلاح و تسلیحات

دو کشور تمام مساعی خودرا ازطریق سازمان ملل متحد بکارخواهند برد تامسئله خلع سلاح بطرز مفید و موثری تحت نظارت دقیق صورت عمل یابد ولی دورئیس دولت درعین حال عقیده دارند تاوقتی بلوك شرقی برهبری شوروی وجود دارد بایستی کشورهای غربی روز بروز وسایل دفاعی خودرا آماده‌تر و مجهزتر نمایند وهروقت شوروی از نظر اصولی بادول غربی یك موافقت کلی وحقیقی در مورد مسائل عمومی

بقیه درصفحه پانزدهم

مذاکرات بن گوریون وهامرشولد بپایان رسید

درباره راه حل قطعی مشکلات روابط اعراب واسرائیل تصمیمی اتخاذ نشده است

اورشلیم ـ داودبن گوریون نخست وزیر اسرائیل وداگ هامرشولد دبیر کل سازمان ملل متحد که اخیرا بخاورمیانه مسافرت کرده درشهر اورشلیم راجع باوضاع خاورمیانه واختلافات اعراب و اسرائیل مذاکره بعمل آوردند وپس از ختم مذاکرات اعلامیه مشترکی ازطرف آنها انتشار یافت.

این اعلامیه حاکیست که طرفین در باره بحران خاورمیانه بایکدیگر تبادل نظر بعمل آوردند وتاکید کرده اند که علاقه وافری بحفظ صلح وآرامش برطبق اصول منشور ملل متحد دارند.

ژنرال موشه دایان رئیس ستاد ارتش اسرائیل نیز دراین جلسه حضور داشت وبعضی ازناظرین سیاسی خاطرنشان کرده‌اند که مسائل نظامی و ترتیب جلوگیری ازبروز بحران درغزه در این جلسه موردبحث قرار گرفته است

راه حل قطعی

همچنین گفته شده که دراین مذاکرات برای پیدا کردن راه حل قطعی مسائل مورداختلاف مصرواسرائیل موردبحث قرارنگرفته وطرفین فقط بمسائل کلی رسیدگی کرده‌اند .

بطوریکه یکی ازناظرین سیاسی اظهار

بقیه درصفحه چهاردهم

حوادث جالب جهان

یك وزیر چینی وشهردار پکن بباربری پرداختند

طفل خردسالی برادرش راازمیان دندانهای تمساح نجات داد . ریش بهمن یك هیئت علمی را هلاك کرد . دزد جواهرات آقاخان محکوم شد

هونك کونك ـ رادیو پکن خبرداد که برطبق یك برنامه مخصوص برای برقراری تماس بین مردم ومامورین عالی رتبه کمونیست روز گذشته شهردار پکن مقدارزیادی سنگ حمل کرد وپس از انجام کار نفس نفس زنان وعرق ریزان از میان مردم میگذشت.

روز گذشته وزیر فرآورده‌های دریائی چین کمونیست که ۶۳ سال دارد در ایستگاه راه آهن ببارباری پرداخت ومقداری سبد ماهی حمل کرد (رویتر)

سقوط هواپیما

مادرید ـ دیروز یك هواپیمای مسافری متعلق بشرکت هواپیمائی اسپانیا در فرودگاه مادرید سقوط کرد ودرنتیجه ۳۲ تن ازمسافرین وه تن ازکارکنان آن کشته شدند. این اولین سانحه هوائی وحشتناکی است که دراسپانیا روی میدهد.

نبرد باتمساح

جاکارتا ـ دیروز هنگامیکه دوبرادر خردسال دررودخانه‌ای واقع در مشرق جاوه مشغول شنا بودند تمساح عظیمی به آنها حمله‌ور شده وبرادر کوچکتررا با دندانهای خود گرفته وسوی آب کشاید برادر بزرگتر که مرگ برادر خردسال خود را قطعی می‌دید خودرا بروی تمساح انداخته وآنقدر بامشت بسر آن کوفت که جانور درنده طعمه خودرا رها کرده وبدرون آب قوطه‌ور شد. دراین حادثه فقط استخوان پای چپ کودك نامبرده شکسته است.

سقوط بهمن

کاتماندو ـ دراثر ریزش بهمن کراسبی ـ فاکس ودونفر شرپا که باهیئتی بقصد صعود به «جنگل هیمال» حرکت کرده بودند بقتل رسیدند کراسبی فاکس انگلیسی ریاست هیئت را بعهده داشت (خبرگزاری فرانسه)

بقیه درصفحه چهاردهم

از فرداشب — سینما متروپل — از فرداشب

برای اولین مرتبه در ایران یکی دیگر از محصولات برجسته و با ارزش سینمای ایتالیا که در در میان آثار دراماتیك عشقی و اجتماعی بعنوان یك فیلم عالی از آن یادشده است

فیلم قابل توجهی که از حساسترین مسئله زندگی زناشوئی در آن بحث شده ودرواقع موثرترین درس اخلاقی را طی یك داستان حقیقی شرح میدهد.

تورنا

TORNA

(سرگذشت عشق یك زن زیبا)

دوبله شده بفارسی در ایتالیا

باشتراك بزرگترین زوج سینمائی اروپا

ایوان سانسون و آمدئو ناتزاری

مدیریت شرکت سهامی متروپل تماشای فیلم دوبله فارسی «تورنا» رابه عموم علاقمندان شاهکارهای عالی توصیه میکند چون اطمینان دارد «تورنا» فیلم دلخواه آنها میباشد

شروع سانس ها: ۲ ونیم ـ ۴ ونیم ـ ۶ ونیم ـ ۸ ونیم بعدازظهر

آ ـ ۳۴۵۶ «کانون طوطی»

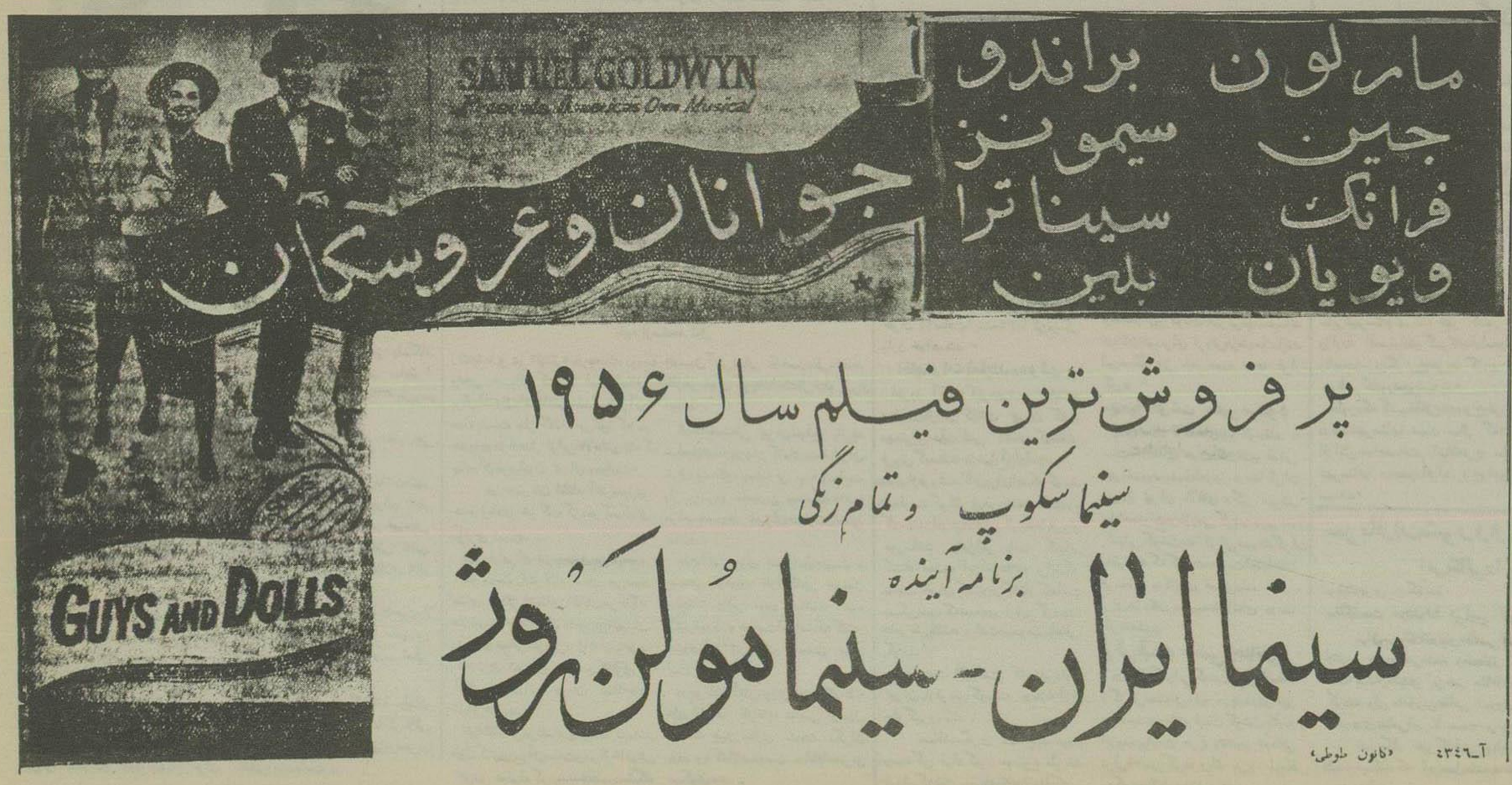

آ ـ ۳۴۴۶ «کانون طوطی»

زن چادر نمازی مرد قالیچه دزد از آب در آمد

حسین فتوحی پس از دستگیری

خبرنگار ما ازشهر ری گزارش میدهد :

دوروزقبل هنگامیکه عده‌ای از مامورین کلانتری شهرری درحوالی چشمه‌علی مشغول گشت بودندمشاهده کردند که‌یك زن چادرنمازی بسته بزرگی‌زیر چادرش گرفته‌و سرعت بطرف‌جاده میرود.

مامورین باین‌زن‌و طرزحرکات وی مظنون‌شده واورامجبور بتوقف‌نمودند ولی‌پس‌از آنکه‌جلورفتند با کمال‌عجب مشاهده کردند که این‌زن چادربس مردی‌است که درزیر چادرش تخته‌قالی بزرگی‌پنهان کرده است .

مامورین شخص مزبور را که حسین فتوحی‌نام‌داشت بکلانتری‌جلب کردند حسین‌درهمان دقایق‌اول‌بازجوئی‌بگناه خوداعتراف کردو گفت :

این قالی را از اشخاصی که برای شستشوی‌قالی به‌چشمه‌علی می آیند سرقت کرده‌ام .

بنابدستور آقای سرهنگ‌شعری کلانتر شهرری‌پرونده امرتشکیل وتحویل مقامات‌مربوطه گردید.

زن جوانی رافریفتند و بسختی کتك زدند

خبرنگار ما ازتجریش‌اطلاع‌می‌دهد:

روز گذشته زنی بنام پروین انصاری‌بکلانتری‌تجریش مراجعه واظهار داشت: شخصی‌بنام‌فروغی باجعل‌عنوان مرااغفال کرده‌واز سرپیچ شمیران‌با اتومبیل بیکی ازکافه‌رستوران‌های‌از گل‌برده‌ودرآنجا چهار نفر دیگر که خودرارفقای‌وی‌معرفی‌میکردند بماملحق‌شدند وهرپنج‌نفر قصدتجاوزداشتند وچون‌مقاومت کردم رابیرون‌کافه آورده و کتك‌مفصلی‌زدند.

دراین‌اثناء تاکسی‌شماره۳۲۵۸ برانندگی‌مرتضی‌شاه‌حسینی‌ویکنفردیگر بنام‌رضاکارگرسرنشین‌تاکسی‌بمحل‌وقوع‌نزاع‌رسیدندفروغی‌ورفقایش گریختند وآقایان‌نامبرده‌مرا نجات‌دادند.

بانوی‌مزبوراظهارداشت :

ساعت‌مچی وپنجهزار ریال‌پولش رابرده‌اندچون محل‌وقوع حادثه در حوزه‌ژاندارمری‌بوده پرونده‌بآنجاارسال که‌برای‌دستگیری متهمین اقدامات قانونی‌معمول گردد.

آخرین خبر از گاوچاه سنگلج

تاآخروقت‌امروز که‌روزنامه‌زیرچاپ‌بود وکارگران مشغول‌خاك‌برداری ازگاوچاه‌بودند هنوزجنازه‌ای کشف‌نشده‌است .

ولی‌امروز جوانی‌برسر چاه‌درجستجوی برادر ۱۸ساله‌اش‌بنام هوشنگ رضوی‌کارگر کراور سازی‌بود.

حوادث اتومبیل

☆ خبرنگارما ازشهرری طی گزارشی خبرمیدهد : ساعت شش ونیم صبح روز گذشته اتوبوس‌شماره ۱۳۲۸متعلق بکارخانه‌سیمان حامل‌کارگران کارخانهٔ مزبور که کمك راننده‌ای بنام اصغربوسفی آنرامیراندباکامیون‌شمارهٔ ۲۰۳۰۴حامل‌تیرآهن‌تصادف‌نمود .

دراثر این‌تصادف‌یکی ازتیرآهن‌ها شیشهٔ جلو اتوبوس را شکسته و داخل‌اتوبوس گردید واستخوانهای‌سینهٔ یکی‌ازمسافرین‌صندلی‌های‌ردیف اول را درهم‌شکست مسافر مزبور که صفررضائی نام داشت درکارخانه‌سیمان کار میکرد وسن وی درحدودشصت سال‌بود .

صفرآنادرگذشت و جنازهٔ وی‌پس ازانجام تشریفات قانونی دفن شد کمك‌راننده ازطرف‌پاسگاه کلانتری‌صفائیه‌دستگیر وباپرونده‌تحویل‌مقامات مربوطه گردید .

پس‌ازرحمات زیاد تیرآهن‌هائی که اتوبوس‌را سوراخ کرده ووارد آن شده‌بودند ازاتوبوس‌خارج وکامیون‌نیز که باین‌وسیله باتوس‌متصل گردیده‌بود ازآن‌جدا شد.

قتل یك جوان ۲۳ساله

متهم اصلی باتفاق سه‌نفر دیگر بازداشت‌شدند

قاتل

مقتول

نیمه‌شب گذشته جوان۲۳ ساله‌ای بنام آذر آذری شاگرد کوزه‌گر باتفاق دوستان‌خودبنام‌محمود فلاحت رفتارورمضان‌افشار درقلعه شهرنو به خانه‌معروف«فاطی کاشی»رفتند.

دراین‌هنگام‌شخصی‌بنام‌علی‌اصغر نوری‌زاده باتفاق شعبان‌ومحسن دونفر ازدوستانش نیز دراین‌خانه‌بوده‌اند ناگهان کنارحیاط آذرآذری‌فریاد کشیدمرا کشتندبدادم‌برسیدوبلافاصله روی‌زمین‌افتاد.

قبل‌ازاین واقعه سرپاسبان‌جلالی‌در خیابان حاج‌عبدالمحمودونفردوستان مقتول «محمودورمضان»را درحالیکه خون‌ازسرو‌روی رمضان‌جاری‌بود دیدو بکلانتری جلب کرد.

بلافاصله آقایان سرهنگ سپانلوو سروان‌هنرور وارد خانه‌فاطی شدندو مشاهده کردند که جوانی کنار حیاط افتاده‌وخون ازگلوش فوران‌میکند وفاطی کاشی وابراهیم نامی باعجله مشغول‌شستن‌خونهای کف‌حیاط‌هستند بلافاصله علی اصغر نامی در خانه مزبور ورفقایش شعبان ومحسن که متواری شده‌ودر قمارخانه‌ای بودند دستگیروباتفاق فاطی‌کاشی وابراهیم بکلانتری جلب گردیدند.

بطوریکه‌ازاظهارات کلیه‌جلب‌شدگان بکلانتری وداسرا برمیآیدعلی‌اصغر باچاقو آذرآذری‌راقتل‌رسانده‌است .

رمضان دوست‌مقتول اظهار داشت پس‌ازآنکه‌دیدم آذررا کشتند برای انکه مرانکشند باتیغ سروصورت خودرامجروح‌ساختم‌شخصی‌بنام‌احمد دست قشنگ‌نیز که‌یك سیلی بگوش همین‌رمضان‌نواخته‌بوده‌دستگیروتحویل مقامات قانونی گردید

علی‌اصغر درجریان بازپرسی بکلی منکر قضایا شده واظهارداشته من‌در حیاط بودم که دیدم شخص مجروحی گریبان مرا گرفته و ازمن کمك میخواست من‌مطلقا درجریان‌این‌قتل دخالت نداشته‌ام .

پرونده امرامروز از طریق پاسگاه کلانتری ۲۰ برای تعقیب بدادسرا ارسال‌ورسیدگی‌بدان‌بشعبه۳۷ بازپرسی محول گردید .

همراه این‌پرونده لباس مقتول‌نیز ارسال گردید .

آخروقت امروز قراربازداشت‌متهم اصلی‌بنام علی‌اصغر صادرو‌برای ۳نفر دیگر از متهمین ابوالقاسم قهوه‌چی وبابای خدمتگزارخانه وفاطی کاشی قرارهای سنگینی‌صادر وفعلاهر ٤نفر بازداشت‌هستند .

بقراریکه‌مخبرماازمراجع‌صلاحیت‌دار کسب اطلاع کرده است مامورین مربوطه علی اصغر را متهم اصلی می‌شناسند .

بایددانست که سال گذشته سلمان آذری‌برادرمقتول بدست‌رضا کربلائی معروف برضاخرابانی درچهارراه‌عربها بقتل رسیده‌است .

دادشاه مجدداً به ایران آمد

زدوخورد شدیدی بین دادشاه و همدستان او با مامورین ژاندارمری در گرفت

دراین زدوخورد که در ناحیه نیلو صورت گرفت سه تن از افراد ژاندارم کشته شدند ـ رسیدگی به اتهام احمدشاه و همراهان وی در دادگاه پاکستان به روز دوشنبه موکول شد

امروز سفیر کبیر پاکستان در ایران با وزیر امور خارجه مذاکره کرد

پریشب‌رادیو کراچی خبرجالب‌توجه ومهمی بشرح‌زیر انتشارداد : گزارش رسیده حاکیست که بین مامورین ژاندارمری ایران و دادشاه سردسته اشرار وهمدستان‌اومجدداً زدوخوردی صورت گرفته‌است .

طبق گزارشی که‌به کراچی‌رسیده‌است دراین زد وخورد سه‌تن از نیروهای انتظامی‌ایران کشته‌شدند . گفته‌میشود که‌دادشاه واعضای‌باند او درمحلی‌بنام (نیلو) که درخاك‌ایران‌واقع‌است‌مخفی شده‌اند .

امروزخبرنگارما درتهران‌پیرامون این‌خبر ازسخنگوی ژاندارمری کل کشورتوضیح‌خواست. وی‌اظهارداشت:

تاآنجا که‌من‌اطلاع‌دارم این خبربه هیچوجه صحت‌نداردو تاکنون چنین گزارشی نه‌ازمامورین‌ژاندارم‌درزاهدان ونه‌ازهیچیك ازنقاط مرزی ایران و پاکستان‌واصل نشده‌است.

تعویق محاکمه

رادیو کراچی اطلاع دادگزارش رسیده‌است که‌شعبه دادگاه‌عالی پاکستان باختری‌در کراچی‌استماع عرایض‌دبیر جبهه‌متحده ملوچهای‌پاکستان راجع بعدم‌استرداد احمدشاه و۱۲تن‌ازافراد خانواده اورابایران روزدوشنبه‌موکول نموده‌است.

روزدوشنبه‌استماع این‌دعوی در حضورقاضی‌محمدنچل «قاضی‌قنبرالدین صورت‌خواهد گرفت.

ملاقات‌سفیر پاکستان

ساعت‌دونیم صبح‌امروز آقای‌ژنرال رضاسفیر کبیر پاکستان‌در ایران در وزارت‌امور خارجه‌حضور یافته‌وباآقای دکتراردلان وزیرامور خارجه ملاقات کرد .

بطوریکه کسب اطلاع‌شده‌است در این‌ملاقات در پیرامون‌عدم تحویل احمدشاه‌و یاران‌او بدستور دادگاه پاکستان‌مذاکراتی بین‌سفیر کبیر پاکستان ووزیر امور خارجه صورت گرفته‌است

موجود عجیب‌الخلقه

امروزاز کوچه‌میکده‌واقع‌درخیابان سفارت‌فرانسه پاسبان ۲زنگی‌نوزاد عجیب‌الخلقه‌ای کشف کردوبکلانتری ۸برد واز کلانتری‌نیز مشیرخوارگاه فرستاده‌شد.

پوست این نوزاد سرخ رنك‌وسراو روی یك‌تکه گوشت چسبیده‌است انگشتان‌یك‌دستش‌بهم‌چسبیده‌ودست دیگرش‌شبیه چنگال است.

خفگی درحوض

روز گذشته طفل۲ ساله‌ای موسوم بجلال‌فرزند گروهبان‌بکم جوادتجاری درخیابان‌علم‌درحوض‌آب‌افتاده خفه‌شد

قتل ودستگیری قاتلین

فاطمه کوه جفتائی ساکن شهداد کرمان‌بژاندارمری‌اطلاع داد فرزند وی‌بنام‌حسین کوه‌جفتائی ۳روز قبل بشکاررفته وتاکنون مراجعت نکرده مامورین ژاندارمری بلافاصله‌درصدد تحقیق برآمدوبالاخره معلوم شده نفراشخاص مشروحه‌پائین:

اکبرقربانعلی‌وعلی‌حسن‌شاهی،حسین واکبر جهانشاهی درنتیجه‌نزاع‌نامبرده راکشته وجسدس رامخفی نموده‌اند مرتکبین با دوقبضه اسلحه دستگیر و جسد مقتول ازخاك خارج وبا انجام تشریفات به‌بستگان اوسپرده‌شد

جیب‌بری درجلالیه جیب‌چهار نفر رازد

باخریدیك بلیط۱۰ریالی میخواست۳۳۷۰ریال سرقت کند

دیروزساعت پنج‌ونیم بعدازظهر که مراسم‌اسب‌دوانی طبق‌معمول‌سالانه درمیدان‌جلالیه‌برپابودیك‌نفرجیب‌برسابقه‌داراز‌موقع‌استفاده کرده وباخریدیك بلیط ده‌ریال‌واردجلالیه شدوخودرالابلای گروه تماشاچیان‌جا کرد

این‌جیب‌بر زبردست‌درهمان حینی که تماشاچیان بانگرانی ودلواپسی شاهدجریان اسب‌دوانی‌بودند بازبردستی‌جیب پنج‌نفر ازتماشاچیان راباسامی: سیدجلال ایران‌طبیب، هوشنك‌محمودیان، یونس‌خوروبان، جعفرچادرشیخی رازدوبدین‌ترتیب باپرداخت‌ده‌ریال ورودبه‌مبلغ ۳۳۷۰ ریال‌ازجیب این‌چهار نفرربودوباین مبلغ‌هم‌اکتفا نکرده می‌خواست جیب‌نفر پنجم‌را هم‌زند که بدست‌مأمورین‌پلیس کلانتری۱۹ دستگیرشد.

این‌شخص که پولهای‌دزدی‌را درجیب‌بغل وشلوارو کت ولابلای‌پیراهن وزیر کلاه خود پنهان کرده بود ازجیب برهای سابقه‌دار و زبردست تهران است.

وی‌دربازجوئی خودرااحمدآئینی معرفی کرد ولی‌مأمورین‌اظهارمیدارند که‌وی‌ازافشای‌نام‌حقیقی‌خویش خودداری کرده‌است.

پس‌ازآنکه پولهای ربوده‌شده ازاین‌جیب‌بر گرفته‌شد تحویل‌مقامات قانونی گردید.

هیئت نمایندگی مرزی ایران در لنینگراد

بقیه‌ازصفحه اول

دوستی انجام یافت‌ماخرسندی‌زباددعوت دولت‌شوروی‌رابرای‌مسافرت‌باتحادشوروی پذیرفت .

اعضای هیئت نمایندگی ایران از بازدیدشهرلنینگراد که زیباترین‌شهر قهرمان‌است بسیار مسرور وخوشحال بودند .

سپهبد جهانبانی گفت :

من‌شخصا درباره این‌شهر مشهودات نیکی‌دارم زیرا ۱۱سال در این شهر زندگی کردم ودرآموزشگاه نظام‌آن تحصیل نموده‌ام رئیس‌هیئت‌نمایندگی ایران خواهش کرد درود صمیمانه اعضای هیئت مرزی ایرانرا باهالی لنینگراد ابلاغ‌نمایند .

وی‌اضافه کرد :

کار مشترکی که برای‌حل مسائل مرزی‌انجام گرفته‌تحکیم‌مبانی‌دوستی ایران واتحاد شوروی کمك خواهد کرد .

وی‌اظهاراطمینان‌نمود که این‌دوستی محکم وابدی وخلل‌ناپذیرخواهدبود وروزبروز استوارتر خواهدشد .

سپس مهمانان‌ایرانی ازموزه‌آرمیتاژ بازدید کردند که در آن گرانبهاترین آثار هنرهای زیبای اروپای باختری گرد آمده‌است .

بعدمهمانان ازموزه مرکزی‌نیروی دریائی دیدن کردند. اعضای هیئت نمایندگی دولت ایران همچنین بمسجد لنینگراد رفتند و در آن‌جا امام خطیب‌عبدالبری نظام‌الدین به مهمانان‌توضیحاتی داد سبك معماری مسجد که در سال ۱۹۱٤ بوسیله کریچفسکی ساخته‌شده‌است درمهمانان ایرانی تاثیر فراوانی بخشید، امام‌مسجد گفت‌این‌مسجد گنجایش ۱۵هزارنفر رادارد.

اعضای‌هیئت‌نمایندگی‌ایران بعد از بازدید ازمسجدبگردش در لنینگراد ادامه‌دادندوازورزشگاه کیروف ومیدان کاخ ومجسمه پادگاربطر بزرگ دیدن نمودند.

امشب‌مهمانان ایرانی‌درتالار اپرا وبالت کیروف نمایشنامه دختر سروبا شرکت‌محصلین‌هنرستان رقص‌راتماشا کردند.

مهمانان‌ایرانی‌فردابازدیداز نقاط‌دیدنی شهرلنینگراد ادامه‌خواهندداد.

بازداشت متخلفین

صبح‌امروزصاحب کارخانه‌صابون‌سازی صادقی که باتهام جعل‌علامت‌کارخانه صابون گلیسیرین‌تحت تعقیب‌بودطبق قرارصادره‌ازشعبه۲٤ بازپرسی‌بازداشت‌شد ونیزشخصی‌بنام‌محمدعلی‌شفیعیان صاحب داروخانه‌ای‌واقع‌درخیابان‌ژاله‌باتهام کم فروشی‌طبق‌قرارصادره‌ازشعبه۲٤ بازداشت شد .

مهمانان ایران در لنینگراد

رادیومسکو گفت اکنون‌دوروزاست که‌هیئت‌مرزی‌ایران‌درلنینگراداقامت دارندمهمانان ایرانی بتماشای آثار تاریخی‌ودیدنیهای لنینگراد که‌یکی ازبزرگترین‌مراکز صنعتی‌اتحادشوروی است‌مشغول‌هستند.

هیئت‌نمایندگی بهر کجا قدم می گذاشتند کارگران ازایشان استقبال گرم‌وصمیمانه‌ای‌بعمل‌میآوردند.

برای تأمین گوشت تهران

بقیه ازصفحه‌اول

گوشت که برای خرید گوسفند و بزنقاط دامپروری اعزام شده بودند تعداد چند هزار راس گوسفند و بزخریداری کرده اندو بنابدستور وزارتکشوروراه آهن‌دولتی‌قراراست درتمام استگاهها برای حمل‌دام، واگنهای باری دراختیار مامورین مزبور گذاشته شود.

ظرف۲٤ساعت اخیر۳۱واگن باری حامل بزوگوسفند واردتهران‌شده‌ودر ظرف ۲٤ساعت آینده۳٤واگن دیگر وارد خواهدشد .

اظهارات نماینده دولت

امروز آقای‌دکترمیرشب نماینده دولت‌دربازرسی گوشت تهران گفت مهمترین علت کمی کشتار گوسفند فروش گوسفند دربازار آزاداست.

عده‌ای‌ازفروشندگان‌برای‌اینکه گوسفند رابه‌قیمت گرانتری‌بفروشندتعدادی‌بزو گوسفندرادرخیابانها و کوچه‌هابفروش میرسانند واین‌امر باعث کمیابی کشتار میشود این‌امرعلاوه براینکه موجب نقصان کشتاردر کشتارگاه‌است ممکن‌است که‌تعدادی ازاین گوسفند هامریض‌باشند وباعث‌مسمومیت‌اهالی گردد.

بدین‌جهت لازم‌است که شهرداری تهران ازفروش گوسفند دربازارآزاد جلوگیری کند .

مسئله‌دیگری که باید مورد رسیدگی قرادگیرد موضوع طریقه فروش گوشت بوسیله‌دکاندارهااست.

دکاندارهای‌شهرمقدارزیادی‌ازسهمیه خودرا برای کبابیها و دیزی‌پزها و اشخاص‌معینی‌اختصاص‌میدهند وآنچه ازاستخوان‌وگوشت غیرمرغوب‌میماند دردکان‌خودبرای فروش‌عرضه‌مینمایند این‌مسئله نیز باید مورد توجه قرار گیرد .

سهمیه گوشت معین میشود

چون‌تعداد لاشه‌های‌بزوگوسفند به نسبت‌عادلانه‌ای میان‌دکان‌های قصابی شهر تقسیم نمیشود،امروز درمذاکرات شهردار تهران باآقای دکتر میرشب نماینده‌دولت‌دربازرسی گوشت‌دربیرامون کمیابی گوشت‌مذاکراتی‌صورت گرفت ومقررشد که گوشت به‌نسبت‌احتیاجات هرمحل بدکانهای قصابی‌داده شود و رای‌هردکان سهمیه‌عادلانه‌ای درنظر گرفته‌شود.

ترقی قیمت بعضی اجناس

دردنبال کمیابی گوشت بزوگوسفند وگرانی‌مصنوعی‌آن، درچندروزاخیر درحدود ده‌ریال‌برقیمت گوشت گاونیز افزوده وقیمت مرغ وتخم‌مرغ وماهی ترقی‌فاحشی کرده ویك مرغ متوسط بیکصدریال‌فروخته میشود.

تشرف بدین حنیف اسلام

دبروز شخصی‌بنام «آلبرت»درمسجد هدایت خیابان‌اسلامبول‌درمحضر آقای سیدمحمود طالقانی‌بدین‌حنیف‌اسلام تشرف حاصل کرد ونام‌وی‌به «علی» تبدیل گردید.

احضارعلی آرامی معروف «بکاخی»

شعبه ۸دادگاه‌استان

صبح امروزشعبه۸دادگاه استان بریاست آقایان‌اکبر داناسرشت‌وناصر شیلانی باحضورآقای احمد ایزدپرست‌دادیاردادسرای استان‌بدنبال‌اعتراضی که‌نسبت برای‌صادره از طرف‌شعبه ۱۹دادگاه‌جنائی از طرف آقای رفیعی دادستان تهران‌شده‌بود تشکیل‌شدوعلی‌آرامی‌معروف به(علی کاخر)و سایر متهمین‌بدین‌جلسه احضارشدند.

خوانندگان بخاطردارند که آقای رفیعی دادستان تهران بعلت قلت مجازات تقاضای تشدیدمجازات این‌متهمین‌را کرده‌بود، پرونده‌بنظر آقای اشرف سمنانی دادستان استان‌رسید صبح امروز باین‌متهمین‌تکلیف تعیین وکیل گردید. جلسه آینده که‌پس از معرفی وکیل تشکیل میشود روز بیست‌وششم اردیبهشت خواهدبود

دستگیری اشراری که قصداخلال داشتند

ساعت ۱۱ شب گذشته عده‌ای‌ازاشرار وچاقو کشان باسامی سیدذبیح‌الله تهرانی،اصغرنجمیمان، اسماعیل کریمی، حسین جهانگیری، علی‌بعقوبی ، حسین ایروانی‌واکبرنام‌وعده‌دیگر باچوب‌وچاقودرقلعه‌شهرنو بکافه‌های‌مهتاب وملکوتی‌حمله کرده اثاثه‌آنرا بهم‌ریختندوقصداخلال‌داشتند که‌بوسیله‌ستوان نظری و سرپاسبان جلالی وپاسبان شماره۹۳۸ و۱٤۲۲ و٦۷۵دستگیر و آرامش‌برقرار گردید.

یك‌انگشت پاسبان‌شماره ۹۳۸حین مبارزه‌با اشرارمجروح‌شده‌است‌چاقو کشان‌بدادسرا اعزام‌وقرارباز‌داشت کلیه‌آنان صادر گردید.

آتش‌سوزی شدید در «کارخانجات»

بقیه ازصفحه اول

رفته‌پنبه وی «لینتر» درجه‌یك‌ودووسه وتخم‌پنبه‌میباشد که‌کلا استعدادکافی برای‌اشتغال‌داشته‌اندو مقداردقیق آن معلوم‌نیست ولی گفته می‌شود که در حدوددوهزارعدل ازاین‌کالاهاسوخته که بهای آن‌دومیلیون تومان‌بوده‌است.

در جریان اطفاء آتش‌سوزی عده زیادی شرکت کرده‌و کمکهای مؤثری نمودند .

شهردارتهران نیزدرمحل‌حریق‌حضور یافته ودستورات لازم صادر می‌نمود اعضای دوائر انتظامی آقایان‌سرهنگ هرورسرهنگ‌امان مامورین‌شهربانی ونیروی‌هوائی،دژبانی، ژاندارمری و کلانتری شهرری و جمع کثیری از اهالی نیز دراین جریان کمك‌های شایانی‌نمودند .

کاراطفاءحریق‌تاساعت‌دوبعدازنیمه‌شب طول کشیدودرآن‌ساعت‌وپس‌ازخاموشی مردم متفرق گردیدندفقط‌دودستگاه اتومبیل‌آتش‌نشانی درمحل‌باقی‌ماندند تاازحریقهای کوچك‌احتمالی‌جلوگیری نمایند .

کارخانه‌صنعتی تهران‌بمبلغ پانزده میلیون‌تومان‌تردشرکتهای‌بیمه ایران شرق‌وبیمه‌کاروبیمه‌پارس بیمه‌بوده‌است واز دیروز مامورین بیمه‌بکارخانه مراجعه‌نمودند تامیزان‌خسارت‌رامعین نمایند .

علت آتش‌سوزی هنوزمعلوم‌نیست و چندنفر ازاداره کارآگاهی مشغول تحقیقات دراین مورد میباشند آنچه بیشترمورد توجه‌است‌این‌استکه گفته میشود این‌آتش‌سوزی عمدی نبوده است .

درجریان آتش‌سوزی مزبورکارخانه های اطراف کارخانه صنعتی ازقبیل کارخانه چیت سازی بشدت نگران بوده وباکمال‌صمیمیت دراطفاءحریق میکوشیدند .

اصل ٤۹ قانون اساسی

فردا درکمیسیون ۲۴نفری مطرح میشود

قرار است فردا کمیسیون ۲٤نفری منتخب از کنگره، برای‌مطالعه‌در سه‌اصل دیگراز اصول‌قانون اساسی که مقرراست موردتجدیدنظر واقع‌شود تشکیل جلسه‌دهد .

مهمترین مبحثی که کمیسیون ۲٤نفری درپیش‌دارد ، موضوع تجدید نظر دراصل چهل‌ونهم قانون‌اساسی است که برطبق‌آن فعلا «اجرای قوانین موقوف بصدور فرمان همایونی‌است بدون‌آنکه هرگز باعث تعویق یاتعطیل آن باشد »

راجع به‌نحوه تجدیدنظر دراین‌اصل تاکنون‌چندین‌بار چه درجلسات رسمی وچه درمحافل‌خصوصی بین‌نمایندگان وسناتورها تبادل‌نظر شده‌است وآراء مختلفی دراین‌مورد وجود دارد . بطورکلی‌نظر اینست که تجدیدنظر دراین‌اصل محدود بموضوع‌لوایح مالی‌وبودجه‌باشد . بدینشرح که چون در موردلوایح‌مالی وبودجه‌مجلس‌سنافقط حق‌اظهارنظر مشورتی‌دارد . این‌حق‌برای اعلیحضرت‌محفوظ باشدچنانچه‌راجع‌بلوایح‌مالی که ازتصویب‌مجلس‌شورایملی میگذردوبرای‌توشیح‌ارجاع میشودتردیدحاصل کردندآنرا برای‌اظهارملاحظه مجدداً مجلس‌سنا عودت‌دهند . چنانکه‌مجلس‌سنا نیزنظراعلیحضرت‌راتائید کردمجدداً لایحه ازطرف دربارشاهنشاهی مجلس‌شورای‌ملی اعاده گردد و اینبار درصورتیکه مجلس‌شورایملی نظرشاه وسنارا پذیرفت قانون موشح و بموقع‌اجرا گذارده‌شود ودرغیر اینصورت یعنی‌چنانچه‌مجلس‌شوری‌بنظرسابق خودباقی‌بود اعلیحضرت‌لایحه‌موردبحث رامتوقف گذارند .

البته این‌نظریه‌ایست که بیشتر دراطراف‌آن بحث‌میشود وهنوزمعلوم نیست کمیسیون ۲٤ نفری چه طرحی در این خصوص بکنگره پیشنهاد خواهد کرد .

بحران حمل ونقل

بقیه‌ازصفحه اول

کامیون‌در«مراکزبار»افزده‌شده است‌و کامیون ها مجبورند برای‌بارگیری منتظرنوبت شوند هم‌اکنون صدها کامیون مستعمل درگوشه‌و کنارجاده های‌ایران بعلت خرابی‌رامو کمیابی وگرانی‌وسایل‌یدکی‌ازکارافتاده‌اند.

طی‌جلساتی که‌سندیکانمایندگان دولت‌تشکیل‌دادمورودکامیون‌مستعمل ممنوع وکامیون نونیزمشروط‌به‌تامین وسایل یدکی‌و تعیین وتثبیت قیمت آنهاازطرف‌فروشندگان گردیدوضمنا قررشد پس‌ازفرسوده‌شدن‌کامیونهای دولتی،دولت‌ازتجدیدآنهاو خرید کامیون‌جدیدخودداری کند.

باتصویب‌مقررات سهمیه جدیدتمام کوششهای این سندیکا ازبین رفت وورودکامیون بدون قیدوشرط آزاد شدوگفتگوی خرید کامیون وسیله دولت‌بمیان آمد.

سندیکا فعلا درنظردارددرای حفظ حقوق‌صاحبان‌کامیونهاتاپایان‌اردیبهشت ماه‌بتمام مقامات‌مسئول‌ومؤثرکشور متوسل گردد ومشکلات کارخود و پیشنهادهائی‌راکه داردمطرح‌نماید در صورت‌عدم توجه چاره‌ای‌جزاعتصاب‌و خوابانیدن کامیونهانخواهدداشت.

هم‌اکنون درحدود سیصد کامیون مستعمل‌متجاوزازیکسال‌است‌درگمرك خرمشهرمانده وتاچندروزدیگر نرخ‌خرید گندم در سراسر کشورتعیین‌میشود.

بطوریکه کسب‌اطلاع‌شده‌نرخ‌خرید درکلیه‌شهرستانها نسبت سال گذشته افزایش‌خواهدیافت واضافه‌نرخ سایر شهرستانها درحدودافزایش‌نرخ اهواز میباشد.

صاحبان کامیونهاوآشوب‌وهرج‌ومرج امورحمل ونقل کشورنتیجه‌ای‌نخواهد داشت.

چندماه‌بمقررات

بقیه ازصفحه‌اول

باجلب‌نظروزارت صنایع ومعادن تهیه وبموقع اجرا گذارده خواهدشد.

۲ـوارد کنندگان‌هرنوع‌ماشین‌آلات کشاورزی‌ووسائط نقلیه موتوری‌اعم‌از باری وسواری که نمایندگی‌انحصاری ورودآنهاراداردند موظفندلوازم یدکی موردنیاحتیاج راواردتعمیرگاه متناسبی نیزدایرنمایند.

۳ـدرصورتیکه قوطی‌مقوائی کالای تجارتی‌درراه‌فاسدشدموکارخانه سازنده بهمان‌میزان‌قوطی‌بمنظور تعویض‌قوطی های‌فاسدشده‌بنام‌وارد کننده‌آن‌ارسال دارد ترخیص آن‌ازگمرك باموافقت وزارت‌بهداری(درموردارو)وباموافقت وزارت بازرگانی درسایرموارد مانعی نخواهدداشت.

٤ـترخیص‌کالاهای‌مندرج‌درفهرست ضمیمه‌ازگمرك منوط‌بپرداخت سود بازرگانی‌معادل مبالغ‌مذکوردرمقابل آن‌خواهدبود

٥ـکالائیکه‌ازپرداخت‌حقوق گمرك معاف‌است‌ازپرداخت سودبازرگانی‌نیز معاف‌خواهدبود

٦ـازکالای‌غیر مجازیکه‌قبل‌ازاین تاریخ‌ورود آنهاصریحا درقراردادهای پایاپای‌ذکر شده وبالنتیجه ورود کالا های‌مزبور از کشور پایاپای مجازبوده است‌سود بازرگانی دریافت نخواهد شد.

یك وزیرچینی

بقیه‌ازصفحه سیزدهم

دزدجواهرات آقاخان

اکس‌آن‌پروانس- پس‌ازهشت‌سال بالاخره‌دادرسی‌سارقین‌جواهرات آقاخان بپایان‌رسیدوپول‌ماندولین که درسال ۱۹٤۹ باتفاق عده‌دیگری به اتومبیل آقاخان‌حمله بردمو جواهرات همسر اورا‌سرقت کرده بودندبدوسال زندان محکوم گردید.(خبرگزاری فرانسه)

مذاکرات بن گوریون

بقیه‌ازصفحه سیزدهم

نظر کرده هامرشولد مخصوصا ازبن گوریون‌درخواست کرده که‌بهرترتیب شده‌درباره اینمسئله که‌آیا هنوزمصر کشور اسرائیل‌را یك‌کشور متخاصم میداند سئوالی‌بکند واز عبدالناصر رئیس‌جمهوری مصر پاسخ آنمسئله‌را بخواهد، هامرشولدوبن گوریون‌تنهادر بارەمسائل مورداختلاف‌مصراسرائیل مذاکره‌نکرده‌اند وموضوعات مربوط بروابط اسرائیل و سایر کشورهای عرب‌نیزمورد بحث‌قرارگرفته است.

(رویتر)

تعیین نرخ‌خرید گندم

بقیه ازصفحه‌اول

نرخ‌خرید گندم توسط‌دولت درسال گذشته‌درخوزستان‌پنجهزارریال بوددر سال گذشته‌این نرخ بواسطه کمبود غله‌وآسیب‌دیدن محصول درخوزستان برای کمك بزارعین‌تعیین‌شدودرسالهای پیش‌نرخ‌خرید گندم کمترازاین‌مبلغ بود. باافزایش‌یاصدریال نرخ خرید دولتی‌درهرتن کمك‌مؤثری بکشاورزان خواهدشد.

درسایرشهرستانها

مطالعه‌برای‌تعیین نرخ‌خرید گندم‌در سایرشهرستانهای غله خیز کشور در وزارت انحصارات‌وگمرکات‌ادامه‌دارد وتاچندروزدیگر نرخ‌خرید گندم در سراسر کشورتعیین‌میشود.

بطوریکه کسب‌اطلاع‌شده‌نرخ‌خرید درکلیه‌شهرستانها نسبت سال گذشته افزایش‌خواهدیافت واضافه‌نرخ سایر شهرستانها درحدودافزایش‌نرخ اهواز میباشد.

سربازان‌شوروی یك کاروان نظامی

امریکائی‌را محاصره کردند

یونایتدپرس میگوید:

ممکنست مجددا برلین توسط ارتش‌سرخ محاصره‌شود

برلین- یك‌کاروان نظامی امریکائی که عازم برلین‌بود توسط سربازان ارتش‌سرخ محاصره‌شده ومتجاوز از یکساعت‌ازحرکت‌آن جلوگیری بعمل آمد. بدنبال‌انتشار این‌خبر مقامات امریکائی شدیداً علیه شوروبها اعتراض کردند ولی مامورین‌نظامی شوروی اظهارداشتند که دستوردارند ازحرکت کامیونهای‌نظامی‌امریکا بسمت برلین جلوگیری کنند.

خبرنگار خبرگزاری یونایتدپرس که خبرفوق‌را مخابره کرده اظهار عقیده میکند که این‌عمل‌مقدمه محاصره مجدد برلین توسط سربازان‌ارتش سرخ میباشد.

معجزه قرآن مرد بی‌سوادی که ناگهان حافظ قرآن مجید شده است

این مرد درمحضر علمای نجف وقم امتحان داده است

ازچندی پیش شنیده میشد که پیرمرد بیسوادی بطور ناگهانی حافظ قرآن مجیدشده و تمام سی جزو قرآن کریم را صحیح و بدون غلط و با اعراب صحیح میخواند.

شب جمعه گذشته برای آشنائی با این مرد آقای شیخ عباسعلی اسلامی ازجمعی از معاریف و نویسندگان وخبرنگاران جراید درمسجد طالقانی واقع درکوچه ظهیرالاسلام دعوت نمود. خبرنگار ماکه دراین مراسم شرکت داشت اطلاعات خودرا بشرح زیر دراختیار خوانندگان محترم میگذارد

کربلائی کاظم مردبی‌سوادی که ناگهان حافظ قرآن مجید شده‌است

ازساعت ۸ شب جمعه گذشته جمع بسیاری برای دیدار مرد بی سوادی که بطور معجزه آسائی حافظ قرآن کریم شده درمسجدطالقانی حضوریافتند. کثرت جمعیت بحدی بود که عده‌ای سرپا ایستاده بودند وباشگفتی بسیار بصوت قرآن این مرد بی‌سواد گوش میدادند.

این شخص کربلائی کاظم نام‌دارد واهل ساروق اراک است وحرفه‌اش کشاورزی بوده‌است:

وی که امروز مردی ۷۴ ساله‌است تاپنجاه‌سالگی بکار کشاورزی اشتغال داشته ودارای زن وسه فرزند است که هم اکنون درساروق بکشاورزی اشتغال دارند

کربلائی کاظم مطلقا سواد ندارد و معذلك دراین‌جلسه چنان باتسلط‌به تلاوت قرآن کریم‌مشغول بود که‌قاریان سابقه‌دارو کسانی که‌عمری درمطالعه قرآن‌مجیدوروایات‌مختلفه‌وشأن‌نزول آیات‌صرف کرده‌اند‌دچارشگفتی‌سیار شده‌بودند.

پس‌ازآنکه کربلائی کاظم باهمان لحن‌ولهجه‌ساده دهاتی خودرا معرفی کردوشرح‌مختصری‌اززندگی گذشته خودبیان‌داشت‌جمعی‌برای‌آزمایش‌وی ازگوشه‌وکنار مسجد شروع بتلاوت قسمتی ازآیات‌قرآن کردندووی قبل ازآنکه‌آیات‌تمام شوددنباله‌آنرامی‌گرفت وتاآیه‌دیگری شخص‌دیگری قرائت‌نمیکرداوهمچنان‌قرائت‌صحیح خود ادامه میداد.

واگرکسی برای امتحان اعراب کلمه‌ای‌را اشتباهی میخواند کربلائی کاظم‌فوری‌آنرا تصحیح‌میکرد.

دراین موقع جمعی‌اززنان ومردان حاضردرمسجدپول‌خردوقندنزداوبردند کربلائی‌نیز قندوپول‌خرددعاخوانده آنرابین‌طالبین تقسیم کرد.

پس‌ازپایان مجلس هرکس کوشش داشت کربلائی‌کاظم رابخانه‌خود ببرد ولی کربلائی‌دعوت هیچکس‌رانپذیرفته بمحل‌سکونت خودرفت.

شرح زندگی کربلائی کاظم اززبان‌خودش

کربلائی‌کاظم‌باهمان‌لهجه‌ساده‌دهاتی سرگذشت خودرا برای خبرنگارماو سایرحضارچنین‌شرح‌داد که‌عیناًاززبان خودوی نقل‌میشود:

«درساروق‌اراك‌بکشاورزی‌مشغول‌بودم پسراغشرفتم‌وآزمایشهای لازم‌رانمودم ومتوجه گردیدم که‌بامکی‌از خوارق عادات‌روبروهستم.

لذا کربلائی‌کاظم‌رانجف‌اشرف بردم• درحضور عده‌ای ازعلماء اعلام اورامورداامتحان قراردادیم• آقایان علماء تصدیق کردند که امرفوق‌العاده ایست‌واین‌شخص‌قرآن‌را بدون غلط تلاوت‌میکند.

ازبغداد اورابا‌هواپیما بکویت بردندوبازهم درحضورجمعی اورامورد آزمایش‌قرار دادندنتیجه‌مثبت‌بود.

کربلائی‌کاظم بحضور حضرت آیت‌الله‌بروجردی‌رسیدوحضرت آیت‌الله نیزازوی سئوالاتی فرمودند• سپس از وی تفقدفرموده‌پولی‌باو دادند.

درحدودنیمه‌شب‌این‌مجلس‌پایان یافت.

یکروز حین‌عبور بدونفر برخوردم‌و با آنهاراه افتادم‌وپس‌ازساعتی‌بامامزاده‌ای که‌درهمان‌حوالی است‌رسیدیم من‌در آنجابیهوش شدم‌ووقتیکه بهوش‌آمدم آن‌دونفر که‌همراه من‌بودندبمن‌تکلیف کردند کتیبه‌های مسجدوامامزاده را بخوانم•

من گفتم سوادندارم، اصرار کردند، ناگهان‌دیدم کتیبه‌های درمسجدبطور برجسته‌ورنگ‌سبز بچشم‌من‌میخورد و مثل‌این‌است که‌میتوانم‌آنهارابخوانم.

لذاازجای برخاسته‌بطرف‌آبادی‌رفتم وقتی‌بمنزل رسیدم متوجه‌شدم که‌سفر کوتاه ومعمولی‌من چهارروز تمام‌طول کشیده‌است.

درساروق‌نزدواعظی‌رفتم که‌بمن‌قرائت نماز بیاموزد ضمناً اوبمن گفت: باید زکوة گندم خود رابدهی.

من‌بارباب‌ده گفتم‌باید زکوة بدهی وی‌زیربار نرفت،منهم ازنزدوی خارج شدم. مدتی درقم‌بودم وکارمیکردم و روزانه ٤ریال مزددریافت میداشتم • بعداًبتهران آمدم ودرحوالی دروازه دولاب‌مسکن گزیدم. درحالیکه‌حافظ قرآن کریم‌بودم»

امتحان درمحضر علمای نجف‌وقم

آقای شیخ عباسعلی اسلامی اظهار داشت:

چندسال‌قبل جهت‌انجام امور مذهبی بکرمانشامرفتم، بمن‌خبردادند چنین‌شخصی دراین‌حوالی وجوددارد، پس‌اغشرفتم‌وآزمایشهای لازم‌رانمودم ومتوجه گردیدم که‌بامکی‌از خوارق عادات‌روبروهستم.

لذا کربلائی‌کاظم‌رانجف‌اشرف بردم• درحضور عده‌ای ازعلماء اعلام اورامورداامتحان قراردادیم• آقایان علماء تصدیق کردند که امرفوق‌العاده ایست‌واین‌شخص‌قرآن‌را بدون غلط تلاوت‌میکند.

ازبغداد اورابا‌هواپیما بکویت بردندوبازهم درحضورجمعی اورامورد آزمایش‌قرار دادندنتیجه‌مثبت‌بود.

کربلائی‌کاظم بحضور حضرت آیت‌الله‌بروجردی‌رسیدوحضرت آیت‌الله نیزازوی سئوالاتی فرمودند• سپس از وی تفقدفرموده‌پولی‌باو دادند.

درحدودنیمه‌شب‌این‌مجلس‌پایان یافت.

اعلامیه مشترك دولتین آلمان غربی و انگلستان

بقیه ازصفحه سیزدهم

بوجودآورد آنوقت کشورهای غربی میتوانند درمورد تسلیحات واقدامات دفاعی‌خود تجدید نظر بعمل‌آورند تاآن موقع بایستی سازمان دفاعی اتلانتیك شمالی روزبروزبیشتر تقویت گردد وتمام وسایل موثر در اختیار این‌سازمان گذارده‌شودتابتوانندبنحو رضایت‌بخشی‌از دول غربی دفاع کند دراین‌مورد وزیردفاع آلمان غربی بزودی بلندن مسافرت خواهد کرد تا مذاکرات لازم را در این مورد بعمل آورد ووسایل دفاع مشترك دو کشور مهیاشود•

دو کشور از قرار داد های بازار مشترك‌واورا‌تم۲۵ مارس که‌دررم بامضا رسیده‌است پشتیبانی نمودهوامیدوارند هرچه زودتر این قرارداد بتصویب کشورهای ذینفع‌برسد وهرچه‌زودتر آزادی مبادلات تجارتی در کشور های‌اروپای‌غربی‌ایجاد گردد.

درخاتمه‌دولت انگلستان‌تائیدمیکند که‌وحدت آلمان غربی باعث‌تثبیت اوضاع‌اروپا وحفظ‌امنیت وصلح‌دراین منطقه‌خواهدبود(خبرگزاری‌فرانسه)

مذاکرات‌صریح

لندن‌ـ نخست‌وزیر انگلیس پس‌ازباز گشت ازبن‌در فرودگاه لندن گفت که مذاکرات وی‌بادکتر آدنائر کاملا صریح‌وبی‌پرده بوده‌ونتایج‌مفیدی‌ازآن بدست‌آمده‌است

مك‌میلان‌اضافه کرد که هردوطرف جزئیات‌مسائل مربوط بامنیت‌ودفاع اروپارامورد‌بررسی‌قرارداده وموافقت کرده‌اند که اتحادیه‌اتلانتیك‌بایدوسائل موثری‌برای‌جلوگیری ازتهاجم‌وتجاوز رادراختیارداشته‌باشند.

مك‌میلان گفت‌وی‌ودکتر آدنائراز بازارمشترك‌اروپا استقبال می کنند و عقیده‌دودولت بایددراسرع‌وقت‌منطقه تجارت‌آزاد که مکمل بازار مشترك باشدایجادشود.

اختلافات سوریه و اسرائیل

بقیه ازصفحه سیزدهم

امنیت بوسیله‌تنها نماینده کشورهای خاورمیانه درشورای‌مذکوربعنی‌دولت عراق‌بعمل‌خواهدآمد.(رویتر)

بیروت ـ روزنامه (الانشاء) چاپ بیروت مینویسد که‌وطن‌پرستان‌سوریه که‌بلبنان آمده‌انداظهارمیدارند که دراتخابات‌چندحوزه سوریه‌سفیر کبیر شوروی‌مستقیمامداخله داشته‌است.این روزنامه مینویسد سفیر کبیرشوروی‌در سوریه‌شخصاًمراکز انتخاباتی‌سرکشی میکرده‌است•

عقب‌نشینی

دمشق ـ دیروزصلاح بیطارووزیرامور خارجه‌سوریه گزارش اوضاع سیاست خارجی‌آن کشور راباطلاع کمیسیون پارلمانی رسانید• درپایان‌جلسه رئیس کمیسیون بخبرنگاران گفت که‌در این‌جلسه‌اوضاع اردن موردبررسی‌قرار گرفت‌ومسلم شد که‌تحولات اخیر در سیاست‌کلی‌اردن تغییری نداده‌است و این‌کشورهمچنان هدفهای‌ملی خود رادنبال‌میکند•

سپس‌وی گفت موضوع‌تمرکز قوای ترکیه‌درسرحدات سوریه‌نیز مطرح شدوپس‌از بررسی‌ملاحظه گردید که دراینمورد اغراق گوئی‌شده‌است

اگر شترپان خود را دوست دارید، اگر بدوستان خود احترام میکنید با گذاشتن یک

کولا پپسی کولا درمغازه، خود را

یک مغازه‌دار باسلیقه معرفی کنید.

PEPSI-COLA

محل فروش ـ فروشگاه شرکت فیروزخیابان سعدی

کارخانه پپسی کولا درجاده کرج

آ ـ ۴۲۴۲

انتخابات سنا دررشت و نهاوند

بطوریکه‌خبرنگاران ماازرشت هشتپر وفومنات‌اطلاع‌میدهندمقدمات تشکیل‌انجمن‌نظارت انتخابات مجلس‌سنا آغازشده‌و اعضای‌انجمن اصلی باین‌شرح انتخاب‌شده‌اند.

دررشت آقایان محسن اکبر عبدالحسین‌رحمت‌سمیعی اسمعیل‌اکبر کریم نصرتیان .محمدرضا رفیع سیاوش داود زاده میر شجاع کسکری محمد علی بیاتی‌و کریم‌صفاری

درهشتپر: آقایان‌ملامحرم وحیدی.رهنما. بهزادی، نبوی در فومنات آقایان حاج میر ابوالقاسم‌معینی .قاضی متقی .میر محمدعلی فومنی‌حاج محمدرضا سمیعی: عباس رضائی ،شیخ علی‌غفوری

درنهاوند

طبق گزارش تلگرافی خبرنگار ماازنهاوند روز پنجشنبه کمیسیون سه نفری برای تشکیل انجمن‌نظارت انتخابات سنادر فرمانداری باحضور فرماندار ورئیس دادگستری و بازرس عالی وزارت کشور تشکیل شد و اسامی۳۶نفراز طبقات ششگانه معین گردید وازآنهادعوت بعمل آمد عصر روز مزبور مدعوین در فرمانداری‌حضوریافتند وآقایان‌محمدعلی ذوالفقاری حاج یحیی ظفری .شمس‌الدین ذکائی .رضا شهابی .علی احسان ظفری‌حاج مصطفی معتمدی محمد مولوی کریم سیدانیان وحاج‌نبی عبای به عنوان اعضای اصلی انجمن نظارت انتخابات سنا انتخاب گردیدند.

عزیمت تیمهای ورزشی باشگاه تاج به شوروی

تیم‌های اعزامی درمسکو و ایروان و تفلیس مسابقاتی انجام خواهندداد

تیم‌فوتبال‌دینامو‌ی یوگسلاوی بایران میآید

تیم فوتبال‌اسپارتاك درآخرین روز حرکت خود ازتهران ازتیمهای بسکتبال‌ـ فوتبال‌ـ بکس وتیم کشتی‌باشگاه تاج رسما دعوت‌نموده است که برای‌انجام مسابقات متعددی‌بمسکو، ایروان، تفلیس‌بروند.

باشگاه تاج اطلاع‌میدهد که مقدمات این‌مسافرت‌آماده میشود.

باشگاه تاج نیزازتیم فوتبال‌دیناموی یوگسلاوی که یکی ازتیم‌های معروف‌جهان‌است بتهران دعوت کرده‌است واین‌تیم درتاریخ اول‌شهریورماه بتهران واردخواهدشد.

طریقه جدیدوصول عوارض اراضی

بدنبال خبرلغو عوارض مختلف اراضی ووضع عوارض واحدوهمچنین طریقه‌وصول‌مفاصاحساب امروز اطلاع‌حاصل‌شد که اکنون‌مذاکراتی‌جریان داردتادر طریقه وصول عوارض‌اراضی ازاشخاص نیزتجدیدنظرشود.

فعلاشهرداری تهران ازکسانی‌مطالبه عوارض معوقه اراضی‌را میکند که‌سندمالکیت در دست داشته باشند واین موضوع‌باعث ناراحتی مالکین شده‌است .زیرامالکین مزبورناچاربودند هنگام‌ساختمان‌دراین اراضی‌عوارض زمین‌را حتی‌درموقعی که‌درتصرف‌مالك قبلی‌بود بپردازند •

بدین‌جهت این موضوع مورد مطالعه قرارگرفته که مالکین ،عوارض اراضی‌رافقط‌از تاریخ‌مالکیت بپردازند وشهرداری حق‌داردعلیه مالکین‌قبلی اجرائیه صادر کند •

قسمتی ازوسائل‌تلمبه خانه (ازنا) وشیرهای لوله‌نفت سراسرای اهواز ـ تهران وارد شد

امروز اطلاع حاصل‌شد قسمتی‌ازلوازم ووسائل‌لوله نفت‌سرتاسری‌اهواز تهران که ازآمریکاخریداری‌شده بود وارد گردیده وبقیه‌وسائل که ترتیب حمل‌آن‌داده شده بزودی‌واردیکی‌ازبنادرخلیج فارس‌خواهدشد •

این وسائل‌شامل وسائل تلمبه‌خانه(ازنا) وشیرهائی است که در بین راههابرای بهره‌برداری‌ازنفت بوسیله‌لوله نصب‌خواهدشد•

بارسیدن تمامی‌این‌وسائل ونصب‌آنهابهره‌برداری‌ازلوله نفت سرتاسری اهوازـ تهران‌تا یکی‌دوماه دیگرشروع‌خواهدشد•

قبول‌داوطلب برای تعلیم‌مهندس جنگل

بنگاه جنگلهاسی‌نفر داوطلب بطریق مسابقه برای آموزشگاه عالی جنگل‌ومرتع میپذیرد. داوطلبان باید گواهینامه دوره کامل متوسطه در رشته طبیعی یاریاضی با کشاورزی دردست داشته‌وخدمت احتیاطرا ازانجام داده باشند وسن‌آنها هم از۲۵ سال تجاوزنکند آموزشگاه‌شبانه‌روزی‌بوده وهزینه خوراك ولباس دانشجویان توسط‌بنگاه جنگلها تامین‌میشود بفارغ التحصیلها دانشنامه جنگلبانی کدازلحاظ ارزش‌استخدامی معادل‌لیسانس‌است اعطاء ودربنگاه‌جنگلها استخدام‌خواهندشد. مدت‌قبول داوطلب‌ونام‌نویسی ازاین تاریخ تابیستم خرداد ماه‌سال جاری‌است ودورهٔ آموزشگاه نیزدوسال خواهدبود.

انتصابات

* آقای امیرهوشنك سپهر بسمت ریاست‌اداره تدارکات وزارت‌انحصارات وگمرکات منصوب‌شد.

* آقای‌هادی‌چکنی‌سمت حسابدار دانشکده پزشکی اصفهان منصوب گردید•

گلفروشی بزرك تهران

ساختمان گلفروشی بزرك تهران در قسمت‌شمالی پارك شهر ادامه دارد و احتمال میرود که دراوائل مردادماه برای‌بهره‌برداری آماده‌شود.

شهرداری‌تهران‌انواع‌مختلف گلهارا بقیمت‌مناسب‌دراین‌محل‌بفروش‌میرساند ونیزدرصدداست ازخارج‌انواع گلهائی راکه درایران‌نیست‌وارد کند ودرآنجا بپرورانند •

شرکت سهامی بیمه ایران اتومبیل شمارادرمقابل کلیه خطرات دزدی آتش‌سوزی تصادفات و حوادث شخص ثالث بیمه مینماید • بیمه اتومبیل بهترین وسیله برای جبران خسارت است•

آ ـ ۴۰۶۸

ASTRA

آسترا

بهترین ومطمئن ترین ماشین حساب برقی ودستی ساخت آلمان با ۵۰ سال سابقه

تلفن: ۳۲۹۰۵ - ۲۳۸۴۳ - ۲۱۵۲۹

آ ـ ۴۲۳۸

بدینوسیله باطلاع کلیه‌مودیان مالیاتی

میرساند چون طبق‌ماده۶ قانون مالیات بردرآمد مصوب فروردین‌ماه ۱۳۳۵ موعد تسلیم اظهار نامه مالیاتی تاآخر خرداد ماه سال‌جاری است بنابراین‌ازمودیان‌محترم‌مالیاتی انتظاردارد تاوقت‌باقی‌است درتنظیم‌اظهارنامه خود اقدام فرمائید تامشمول‌جرائم‌مقرره‌نگردند.

پیشکار دارائی تهران ـ بهمنیار

۱ـ۳ — آ ـ ۴۲۹۰

کشف یازده هزارتومان وجه نقد مسروقه

قابل‌توجه‌ریاست‌معظم‌شهربانی کل کشوروریاست‌محترم‌اداره پلیس جناب سرهنك بیگلری

شب۲۰ر۲ر۳۶ ازمغازه فرش‌فروشی‌اینجانب امیرو کوچك قلیان‌واقع درمحش ۹ بازار عولاجان مبلغ یازده‌هزارتومان وجه‌نقدوسیله‌سوراخ کردن سقف مغازه‌بسرقت‌برده‌اند بمحض اطلاع بسرکارسرگرد شهرستانی کلانتر محترم ویا کدامن‌بخش ۹ فورا آقای قاسم‌مرادی رئیس‌آگاهی بخش را احضاربلافاصله باآقای حسن‌امیرحائری‌کارمند شعبه‌آگاهی وسرپاسبان‌یك عباس صفی‌عباسقلی بتعقیب قضیه‌پرداخته سارق‌رانام محمد احمدی اهل اردبیل که ازسارقین پیشینه داربوده دستگیروکلیه وجوه را بدون کم‌وکسر کشف وباین‌جانبان‌تحویل داده‌لذاوظیفه خود دانسته که مراتب قدرشناسی رابدینوسیله معروض‌واستدعانمایم بنحوی که شایسته‌تشویق اینگونه عناصر پاکدامن وشریف و خدمتگزار است تشویق نمایند تاباعث سرمشق سایر مامورین گردد.

آ ـ ۳۴۳۱ — **امیرقلیان ـ کوچك قلیان**

مناقصه‌شماره ۵۸۶۲

صندوق‌مشترك ایران‌وامریکا برای‌توسعه‌فنی‌و اقتصادی خرید مقداری لوازم‌التحریر رابمناقصه‌میگذارد.

پیشنهاددهندگان میتوانندمشخصات ونمونه‌های‌چاپی مناقصه‌رادرشعبه خریدصندوق مشترك‌واقع درخیابان‌آبان اطاق‌شماره۳۰۳ـ الف ازتاریخ۲۳ اردیبهشت‌الی۲۶اردیبهشت ۱۳۳۶ازساعت۸تا ۱۲ دریافت‌دارند.

مدیرعامل‌صندوق مشترك‌اصلی

۱ـ۲ — آ ـ ۴۳۰۲

آگهی مناقصه شماره ۲ر۳۶

وزارت راه تکمیل ساختمان طبقه اول و دوم آسایشگاه رانندگان ماشین‌آلات‌تهران‌را بمناقصه‌میگذارد. داوطلبان‌میتوانند ازتاریخ ۱۸ر۲ر۳۶ تاآخروقت اداری روزچهارشنبه ۱ر۳ر۳۶همه‌روزه باداره کل راه شوسه‌واقع درخیابان فردوسی‌مراجعه نموده پس ازاحرازصلاحیت خود باپرداخت‌مبلغ پانصد (۵۰۰) ریال اسناد مناقصه‌را دریافت دارند کمیسیون مناقصه درروز پنجشنبه۲ر۳ر۳۶ساعت۱۱صبح‌تشکیل‌وتقدیم‌را تعهدنخواهد نمود پیشنهادات باید تاساعت ۱۰ ونیم صبح روزمزبورمدیر اداره کل راه برسد.

آ ـ ۴۲۸۸ — ۱ـ۲ — **اداره کل راه**

تبریکات

استاد معظم وعمو زاده مکرم جناب آقای دکتر فضل‌الله معتضدی

انتصاب جنابعالی‌را بمعاونت وزارت بهداری بهمه کسانیکه چشم‌انتظار اصلاحات‌نوین دربهداشت جامعه‌ایرانی هستند تبریك‌میگوئیم.

علیرضا منصور مؤید ـ پرویز منصور مؤید

آ ـ ۳۴۴۷

باکمال افتخاراانتصاب تیمسارسرلشکردولورا که ازامراء جدی‌وصالح وازافراد مصلح‌این کشوراند بمقام شهرداری‌تهران ازطرف جمعیت عمرانی مسجدو کوی چهارصددستگاه صمیمانه تبریك‌عرضه داشته ضمن درخواست توفیق ایشان‌درخدمات عمومی‌ملك‌وملت کهموهبتی‌ازمواهیب‌الهی‌است‌توجه معظم‌له را باصلاحات بلدی، بهداشتی وخواربازی این محل که باید کوی کودکان‌وکارمندان‌نامیده‌شود معطوف‌میدارد آ ـ ۴۳۰۸

دکتر محمد خزائلی

جناب آقای دکتر اقبال نخست‌وزیر معظم

انتصاب تیمسارسرلشکر محمود دولو که دوست‌ودشمن بپاکی و لیاقت اوایمان دارند بسمت شهردارتهران مایه تشکروامیدواری است‌واین‌جانبان افتخاردارد که این‌حسن انتخاب‌را ازطرف‌قاطبه اعضای‌اتحادیه اصناف بازار بآن جناب واهالی‌محترم پایتخت‌تبریك‌عرض کرده موفقیت‌تیمساردولورا در خدمت بمردم‌پایتخت وسروصورت دادن بوضع آشفته شهرداری ازخداوند متعال‌مسئلت‌مینماید. آ ـ ۳۴۹۰

رئیس‌اتحادیه وبرق‌اصناف بازار ـ **سیدعلاء الدین نقوی**

انتصاب جناب آقای‌دکتر معتضدی استاد محترم دانشکده‌پزشکی‌به معاونت وزارت بهداری صمیمانه‌تبریك میگویم

آ ـ ۳۴۵۷ — **دکتروثوقی**

استاد دانشمند جناب آقای دکتر معتضدی

انتصاب آن جناب‌را بمعاونت وزارت بهداری صمیمانه تبریك عرض مینمایم آ ـ ۳۴۵۵ — **دکتریوسف اکبری**

جناب آقای دکتراحمدامامی

انتخاب جنابعالی‌را باستادی کرسی بیماریهای‌درونی تبریك‌عرض‌نموده وموفقیت روزافزونتان‌را ازخداوند متعال خواهانم.

آ ـ ۳۴۷۱ — **دکترجواد رهبری**

جناب‌آقای دکترجلالی وزیرمحترم‌کشور

هیئت‌مدیره اعضای‌انجمن‌شمال‌غرب اقصی بدینوسیله انتصاب تیمسار سرلشکردولورا بسمت‌شهردار تهران‌تبریك عرض‌نموده امیدواراست‌معظم‌له درپرتو توجهات شاهنشاه معظم‌بتواند منشاء اثرات نیکوئی جهت‌اصلاح و بهبود وضع‌امور شهرتهران گردد. آ ـ ۳۴۵۷

رئیس‌انجمن‌محلی شمالغرب‌اقصی‌تهران ـ **غلامحسین شیرازی**

استاد محترم جناب‌آقای دکترفضل‌الله معتضدی

انتخاب جنابعالی‌رامقام معاونت‌وزارت بهداری صمیمانه تبریك گفته موفقیت آنجناب‌راازخداوند متعال‌خواستاریم.

انترن‌های سابق بخش طبی ۳ بیمارستان پهلوی

احمدواقعی ـ خسرونیری ـ داودمیرمصداق ـ عبدالصمد تقی زاده ـ خسروالامین ـ بهرام مشیری آ ـ ۴۳۱۰

ثیمسارمعظم سرلشکردولو

انتصاب‌آن جناب را بریاست شهرداری‌صمیمانه تبریك عرض نموده موفقیت جنابعالی‌را ازخداوند متعال‌خواستارم

آ ـ ۳۴۱۳ — **علی‌ملك‌زاده**

بانودکترایران‌اعلم و جناب‌آقای دکترجعفرغروی

وظیفه‌دارد بپاس‌توجه‌مخصوصی که درموردمعالجه خانم‌اینجانب‌فرمودید تشکرنماید وبادرنظر گرفتن اینکه نظیراین‌دلسوزی‌را دردوره زندگی‌خود کمتردیده وایمان‌کامل‌دارم که ایشان‌را ازمرگ‌قطعی‌نجات داده‌اید بدین وسیله سپاسگزاری‌نموده وبامعذرت‌فراوان ازاینکه نتوانسته‌ام‌جبران‌زحمت نمایم توجه اولیای‌امور کشور ووزارت‌بهداری‌را جلب نموده وآشنائی باشما دکترهای‌محترم تهران‌را توصیه‌مینماید•

آ ـ ۳۴۲۵ — باتقدیم احترام ـ **علی‌اکبر میثاقی**

عمل بهترین معرف است

چرخ خیاطی نومان ساخت آلمان

از هشتاد سال قبل علاوه خود را معرفی نموده است

Naumann

نماینده وانحصاری مرکز پخش خیابان خیام مقابل کاخ دادگستری تلفن ۵۲۹۶۰

آمار هوائی

آمار هوائی روز ۲۰ اردیبهشت ۳۶ از اداره هواشناسی وزارت کشاورزی

ساعت شش	۱۴ر۲	درجه بالای صفر
« ۱۳	۲۵ر۴	درجه بالای صفر
« ۱۸ر۳۰	۲۵	درجه بالای صفر
حد اکثر	۲۷	درجه بالای صفر
حداقل	۱۲	درجه بالای صفر

مقایسه: درجه حرارت تهران نسبت بروز قبل صبح شش دهم درجه وظهر دودرجه وهشت دهم درجه کم‌وشب سه‌درجه ودو دهم‌درجه زیادبوده‌است حداکثر حرارت نیز نسبت بروز قبل ۲ درجه وچهاردهم‌درجه کمتر بوده‌است •

گرمترین وسردترین نقاط: در۲۴ ساعت گذشته طبق آمار هواشناسی کشوری (مهر آباد) گرمترین نقاط ایران شهرستان آبادان با۳۲ درجه بالای صفر وسردترین امکنه شهر کرمان با۷ درجه بالای صفر بوده‌است.

درباره وضع گوشت

وتیتر دکترای دانشگاهی فرانسه

درمجلس سنا از دولت سئوال شد

سؤال زیررا آقای شمس‌ملك‌آرا «شهاب‌الدوله» امروز در مجلس سنا تقدیم کرد:

مقام ریاست محترم مجلس سنا

متمنی‌است سئوال زیررا بوزارت کشور ابلاغ فرمائید برای جواب حاضر شوند:

وضع گوشت که موردنیاز عمومی‌است سیاربد است خواهشمند است موضوع‌را توضیح‌فرمایندعلت‌این‌مضیقه‌چیست ودولت‌برای‌آسایش‌اهالی‌تهران چه‌اقدام کرده ومیکند که‌مردم مستمندد‌سترسی‌بگوشت داشته‌باشند وقیمت آن قابل‌تحمل‌برای‌مردمان‌بی‌صناعت باشد

شمس ملك‌آرا

این‌سئوال‌نیز ازطرف‌آقای‌دکتر عیسی‌صدیق‌تقدیم گردید:

ریاست‌محترم‌مجلس‌سنا

خواهشمند است از آقای وزیر فرهنگ دعوت شود که بسئوال زیر جواب‌دهند.

۱ـ آیااطلاع‌دارند که درفرانسه‌علاوه‌بر درجه‌دکتری رسمی‌درجه‌ای‌در ادبیات‌وحقوق ورشته‌های‌مشابه بنام‌دکتر دانشگاهی باتباع‌خارجی می‌دهند که‌رسمی‌نیست ودارای‌اعتبار نمیباشد.

۲ـ چه‌اقدامی برای شناساندن درجه غیررسمی دکتری دانشگاهی و تشخیص‌آن ازدرجه‌رسمی بادارات‌ومؤسسات دولتی‌بعمل‌آورده‌اند؟

۳ـ چه‌اقدامی‌نموده‌اند تادانشجویان‌ایران درفرانسه پیوسته درصدداخذ درجه‌دکتری‌دانشگاهی برنیایند.

دکترعیسی‌صدیق

خسوف‌کلی‌مرئی درایران

طبق‌استخراج آقای‌دکتر عباس‌ریاضی شب۳شنبه ۱۳شوال ۷۶برابر بیست‌وچهارم اردیبهشت۳۶وچهاردهم ماه‌مه۱۹۵۷ خسوف‌کلی درتهران‌وتمام شهرهای‌ایران‌رویت‌می‌شود.

درافق‌تهران ۱۵دقیقه‌ازنصف‌شب‌سه‌شنبه ماه‌وارد(مخروطسابه)ودرساعت ۳و۴۶دقیقه ازآن‌خارج‌می‌شود. همچنین خسوف‌کلی‌در ساعت‌یك و۲۲دقیقه بعدازنیمه‌شب سه‌شنبه شروع‌ودرساعت‌دوو۳۹ دقیقه‌تمام می‌شود.

مدت‌خسوف کلی یکساعت‌و۱۷ دقیقه ومدت‌خسوف جمعاً۳ساعت‌و۳۱ دقیقه‌است.

میسیون نظامی‌پاکستان واردتهران‌شد

درفرودگاه‌فرمانده‌سپاه‌یك‌وفرمانده دانشگاه جنگ ازمیسیون پاکستانی استقبال کردند

ساعت‌شش‌صبح‌امروژنرال لطیف‌خان فرمانده دانشکده نظامی کویته وسرهنك حمیدالدین اعضای‌میسیون نظامی‌پاکستان‌بوسیله‌هواپیمای پان امریکن‌واردتهران‌شدند.

مسافرت این‌هیئت بطوریکه قبلااطلاع داده‌شده بدعوت‌ارتش‌ایران‌و بمنظوربازدیددوستانه ازتاسیسات نظام ارتش‌میباشد.

درفرودگاه تیمسارسرلشکر محوی فرمانده‌سپاه یك مرکزتیمسارسر لشکرعیسی هدایت فرمانده‌دانشگاه‌جنگ‌تیمسارسرلشکرهاشمی‌حائری‌معاون ستادارتش فرمانده وچندنفردیگر ازافسران ارتش‌شاهنشاهی وهمچنین‌وابسته نظامی ومطبوعاتی وچندتن ازاعضای‌سفارت‌پاکستان از هیئت مزبوراستقبال کردند.

ژنرال‌لطیف‌خان‌بخبرنگاران گفت که‌بازدید دوستانه‌هیئت‌ازتاسیسات ارتشی ایران۱۲روزبطول خواهدانجامید واین‌بازدید درتحکیم روابط‌حسنه بین‌ارتش‌های ایران‌وپاکستان که‌ازطریق پیمان بغداد برای دفاع مشترك‌با یکدیگر همکاری میکنندموثرخواهدبود.

دوازدهمین سال آزادی چکسلواکی

پریشب‌بمناسبت‌دوازدهمین‌سال‌آزادی‌چکوسلواکی از اشغال نیروهای آلمان نازی‌مجلس‌جشنی‌ازطرف‌سفارت‌چکوسلواکی درتهران‌ترتیب‌داده‌شده بودکه‌درآن بعضی از اعضاء هیئت دولت،رجال ومعاریف‌وروسای‌سفارتخانه های‌خارجی‌مقیم تهران‌حضورداشتند وازطرف‌کارکنان‌سفارت پذیرائی گرمی ازمدعوین بعمل‌آمد.

جشن یکمین‌سال ام . ای . ا

دیروز بمناسبت پایان اولین سال برقراری خطوط‌هوائی شرکت «میدل‌ایست‌ایرلاین» (ام‌ای‌ا) ازطرف‌آقای«سرافیم» وبانو نماینده ومدیر شعبه‌شرکت‌مزبور درایران‌جشنی‌درمنزل‌ایشان واقع‌درجاده‌شرقی‌شمیران بر پابودکه درآن‌عده‌ای ازاعضای‌سفارتخانه‌های خارجی،مدیران شرکت های هواپیمائی ورجال‌بانوانشان شرکت داشتند.

تیم فوتبال ارتش شوروی

بتهران میآید

امروزآقای سرهنك موحد رئیس سازمان ورزش ارتش بخبرنگارما گفت که‌درروز۲۷اردیبهشت ماه‌تیم فوتبال ارتش شوروی مرکب از۲۲ نفر بتهران‌واردمیشوندودرمهمانخانه درندازآنهاپذیرائی خواهدشدواین‌تیم‌یکی ازقویترین‌تیمهای روسیه‌شوری‌میباشد

فوتبالیست‌های ارتش شوروی درتهران دومسابقه خواهندداد اولی در تاریخ‌جمعه سوم‌خردادماه‌باتیم ارتش‌ایران‌ودومی‌درتاریخ جمعه‌دهم‌باتیم‌فوتبال یکی‌ازباشگاههای‌تهران

قهرمانان‌شوروی ازشهرهای شیراز،اصفهان،رامسروبابلسردبدن‌خواهند کردوشاید دراصفهان نیزمسابقه‌ای‌برای آنهاترتیب‌داده‌شود.

تیم‌فوتبال ارتش شوروی یك‌روزهم‌درکرج میهمان دانشکده کشاورزی خواهد بود.

تیمهای بسکتبال و (دوومیدانی) پاکستان، بایران میایند

امروز آقای دکتر شادمان رئیس فدراسیون والیبال و بسکتبال کشورگفت که تیم‌باسکتبال پاکستان درتاریخ دوازدهم‌شهریور ماه‌بتهران واردخواهد شد.

این‌تیم مرکب‌از۱۶نفرقهرمانان ملی‌بسکتبال پاکستان میباشد.

بسکتبالیست‌های پاکستانی‌درتمام‌طول مسیرخود درشهرستانهای‌مختلف مسابقاتی انجام‌خواهندداد ودرتهران هم‌میهمان فدراسیون بسکتبال‌ووالیبال کشورمیباشند

ضمناًدرآخرین‌جلسه کمیته‌ملی‌المپیك‌ایران‌تصمیم گرفته‌شده‌است که تیم‌کامل‌دوومیدانی پاکستان نیزبرای انجام‌چند مسابقه‌بتهران‌دعوت‌شود

چندی‌قبل‌تیم دوومیدانی‌ایران نیزبرای‌انجام‌مسابقاتی‌بپاکستان رفته بودواین‌دعوت کمیته‌المپیك‌متقابلاانجام‌شده‌است.

تیم‌دو ومیدانی پاکستان مرکب‌از۱۲ نفرودراواسط مردادماه بتهران خواهدآمد.

دیشب تماشاخانه تهران بکلی سوخت

شدت حریق بحدی بودکه تیرهای آهن ذوب‌شد وسالن وسن واطاق تریم والبسه هنرپیشگان وتمام صندلیهای سالن سوخت

حریق تاساعت ۵ صبح امروز ادامه‌داشت وعلت آن هنوزمعلوم نشده است

یك‌منظره‌از سالن‌وسن‌تآتر تهران‌پس‌ازآتش‌سوزی دیشب

شب گذشته آتش‌سوزی شدیدی در محل‌زمستانی تماشاخانه‌تهران بوقوع پیوست که تاه صبح همچنان ادامه داشت.

درنتیجه‌این‌آتش‌سوزی سراسرسالن وسن‌تآتر بکلی سوخت.

بطوریکه ساکنین اطراف‌تماشاخانه اظهارمیداشتند: تقریباً ساعت۲بعداز نیمه‌شب‌بعلت‌نامعلومی سالن‌تماشاخانه آتش‌گرفت ومقارن ساعت دوویست دقیقه پاسبان کشیك متوجه امر شدو بوسیله‌سوت اعلام‌خطر کرد.

فوراًساکنین‌اطراف وپاسبانان دیگر بکمك آمدندومراتب‌رابااداره‌آتش‌نشانی اعلام کردندوبا کمك‌پاسبانان‌وماموریت آتش‌نشانی مشغول آتش‌نشانی شدند بطورکلی تمام‌قسمتهای مختلف‌تماشا خانه‌بجزدرورودی سوخته وازبین‌رفته است.

شدت‌حریق بحدی بوده که‌تیرهای آهن‌ذوب‌شده وانحنابرداشته‌است.

تمام‌سالن‌بوفه وبالکن وسن واطاق کریم،اطاق‌محتوی‌البسه‌هنرپیشگان‌و صندلی‌های‌سالن باستثنای صندلیهای آخر بن‌ردیف‌سوخته‌است

اظهارات‌قهوه‌چی

آقای‌علی‌عزیزی قهوه‌چی تماشاخانه که‌شبهادرمحل‌مزبورمیخوابدبخبرنگار ماظهار داشت:

تقریباساعت دووبیست‌وپنجدقیقه‌بعد ازنیمه‌شب بودکه‌باسوت‌پاسبان کشیك ازخواب پریدم ومتوجه‌شدم که دود زیادی‌مشام‌مرا پر کرده‌است.

سراسیمه‌بمحوطه‌حیاط که‌جنب‌سالن تماشاخانه قراردارد‌آمدم واز قسمت حروفچینی چاپخانه‌مجله تهران‌مصور آمدم‌وبا کمك‌عده‌ای ازرفقای خود که‌درحیاط بودند برای‌آنکه مراتب رابوسیله‌تلفن باداره‌آتش نشانی‌اطلاع دهیم‌وارد چاپخانه شدم ولی تلفن چاپخانه خراب‌بودوکار نمیکردناچار بوسیله تلفن دفتر تهران‌مصور بآتش نشانی‌خبردادیم وپس‌ازده‌دقیقه‌ماشینهای آتش‌نشانی رسیدند وتاه صبح‌مشغول خاموش کردن‌حریق بودند.

ازساعت۸صبح امروز کارکنان و هنرمندان‌تآترتهران کنارتل‌خاکستری که‌ازتماشاخانه بجای‌مانده حاضرشده واظهارتاسف میکردند.

بقرار اطلاع تماشاخانه نزد شرکت بیمه‌ایران بیمه‌بوده‌است.

معاون شهرداری تهران استعفا کرد

امروزآقای دکترظلی معاون شهرداری تهران درشهرداری‌حاضر نشد. بطوریکه خبرنگار ما کسب اطلاع کرده‌است، معاون شهرداری تهران استعفای خودرا بعدازظهر روز چهارشنبه گذشته به‌آقای وزیر کشور تسلیم نموده است.

رئیس هیئت نمایندگی‌ایران‌درکمیته‌اقتصادی پیمان بغداد

چنانکه اطلاع دادیم کمیته‌اقتصادی پیمان بغداد روز۲۶اردیبهشت‌ماه‌جاری درکراچی تشکیل خواهدشد دراین هفته نمایندگان اقتصادی‌ایرا نیز برای شرکت درکمیته مزبور عازم کراچی‌خواهند شد.

دیروزاطلاع‌حاصل‌شد که‌آقای‌دکتر جمشید آموز کارمعاون‌وزارت‌بهداری بریاست هیئت نمایندگی اقتصادی ایران در کمیته‌اقتصادی پیمان بغداد انتخاب‌شده‌است.

یك‌افسر نیروی‌هوائی برای‌مطالعات در رشته اطلاعات به‌امریکا میرود

فرداستوان یکم‌حسین‌فرجی‌فر افسرقسمت‌ضداطلاعات‌ستادنیروی‌هوائی برای مطالعه‌دررشته اطلاعات‌باهواپیمابه‌امریکامسافرت خواهد کرد.مسافرت ستوان‌فرجی‌فربموجب برنامه کمکهای‌نظامی‌آمریکابه ایران‌صورت گرفته وقریب‌دوماه بطول‌خواهد انجامید.

آگهی استخدام

شرکت سهامی اکتشاف‌وتولید نفت‌ایران برای استخدام درخوزستان بعده‌ای‌مهندس برق نیازمنداست

داوطلبان باداره‌کل استخدام شرکت ملی نفت ایران در چهارراه خیابانهای شاه ودانشگاه مراجعه نمایند.

اداره کل استخدام

آ-۴۱۸۴

آ-۴۲۲۸

قابل‌توجه اهالی‌محترم پایتخت

وپاسخ به‌آقایان دکترمیرشب وشرکت‌گوشت‌طهران

درشماره ۹۳۱۰ روزنامه اطلاعات وسایرروزنامه‌هاضمن‌مصاحبه آقایان علت کمیابی گوشت رامتوجه دکانداران گوشت‌فروشی‌نموده‌بودند.

طبق‌شماره ۴۱۶۴ روزنامه کیهان درتاریخ پنجشنبه ۱۹ر۲ر۳۶ در کشتارگاه ۱۴۰۰رأس گوسفندذبح‌شده- کشتارطهران‌دراین‌موقع‌سال۶۰۰۰ رأس‌بوده بامقایسه این‌دورقم مردم بامختصری تامل‌قضاوت مینمایندومیدانند که مقصر کیست.

آیامیشودآفتاب را ناگا محوونابودنمود؟

درتهران قریب ۱۶۰۰ باب دکان گوشت‌فروشی‌دائراست آیا ۱۶۰۰ دکان با۱۴۰۰ رأس کشتار که هر یك از۱۵ تا۲۰ کیلو بیشتروزن‌ندارد جور میآید.صنف گوشت‌فروش‌صریحاًمیگوید که مسئول کمیابی گوشت شرکت گوشت‌است نه دستگاه فروشنده. باتقدیم احترامات

اتحادیه صنف گوشت‌فروشان‌تهران‌وحومه مختارجوانمرد

آ-۳۵۰۱

The Mah Group Co.

شرکت سهامی گروه ماه

کلیه نیازمندیهای مشتریان را ازنظرماشین‌آلات صنعتی و کشاورزی تأمین نموده ومهندسین خارجی شرکت پیوسته درراهنمائیهای مراجعین محترم آماده‌اند.

آدرس: خیابانشاهرضا ساختمان ایرانفرب

تلفن: ۴۲۵۱۸ و ۴۰۷۹۳ آ-۳۷۷۰ ۳-۱۵

((عبرت با مطالب جالب‌ونومنتشرشد))

بزودی‌ازطرف:

خانه سیاح

Tourist House

مجرب‌ترین مؤسسه راهنمائی خارجیان و سیاحان

شمال غرب میدان۲۴اسفند

تلفن ۴۱۷۴۷

چندین‌برنامه ابتکاری بیسابقه اعلام میگردد

آ-۳۴۴۵

آقای‌محمودبیدادی دارنده‌شناسنامه شماره ۱۲ازتبریز بلیط‌شماره ۲۶۶۲۴۲ سری۳۳۲ را خریداری کردوچهارشنبه گذشته متوجه‌شد که بیست‌وپنج هزار تومان جائزه برده که طی‌چك شماره ۶۳۳۳۳۰ آنرا دریافت کرد.

آ-۴۲۱۲

بزودی

اتومبیل وموتوسیکلت‌های

مایکو

۵-۶ آ-۳۶۴

ستاره دنباله‌دار

درآسمان بوشهر

خبرنگارماازبندربوشهر اطلاع‌میدهد: چندشب‌است شیئی‌درخشنده‌ای در قسمت شمال‌غربی‌آسمان بوشهرطلوع کرده که‌موجبات وحشت و شگفتی اهالی‌را فراهم کرده‌است. این شیئی نورانی شبها٤ الی ٦ساعت درآسمان ظاهرشده و میدرخشد و هر شب از طول‌آن کاسته‌میشود.

ظهور این ستاره موجب رواج پاره‌ای‌عقاید خرافی بین‌اهالی گردیده است.

درگذشت

بقیه ازصفحه‌اول

مرحوم سهام‌السلطان بیات فرزند مرحوم حاج سهم‌الملك درسال۱۲٦٤ شمسی‌دراراك بدنیاآمد و پس‌ازآنکه تحصیلات متداوله زمان را درمنزل نزد اساتید فن فراگرفت معلومات جدیدرا درمدرسه خردکسب نمود و آنگاه برحسب معمول‌خانوادگی در سن‌بیست‌سالگی برای‌اولین‌بار باسمت ریاست سوارمنصوروارد خدمات‌دولتی شد.

فقید سعیددرانقلابات،نهضت‌مشروطیت ایران بآزادیخواهان پیوست‌وهمه‌جا همراه آزادیخواهان گام‌برداشت وبا نفوذمحلی‌وخانوادگی‌خود مشروطیت رایاری کردتاجائیکه پس‌ازتوپ‌بستن مجلس‌واستبداد صغیرجمعی‌ازسران قوم‌مانند مرحوم سند محمد رضای مساوات‌رابامخاطراتیکه برای‌خود و خانواده‌اش داشت درمنزل‌پذیرفته و نگهداری کرد.

مرحوم‌مرتضی قلی بیات که حزب اعتدالیون رادراراك تاسیس نمود در دوره‌چهارم‌مجلس‌شورایملی‌بجای‌پدرش حاج سهم‌الملك بنمایندگی ازطرف اهالی‌شهرستان اراك بمجلس‌شورایملی رفت‌وتاپایان دوره‌چهاردهم‌نیابت‌ریاست مجلس‌راعهده‌داربود

درآغازسلطنت اعلیحضرت‌فقید در کابینه مرحوم مستوفی‌الممالك‌بوزارت مالیه منصوب شد.

پس‌ازشهریور۱۳۲۰ در کابینه‌آقای مرحوم فروغی‌وآقای‌ساعدبسمت‌وزیر دارائی‌ووزیرمشاورشرکت‌نمودوبالاخره درسال۱۳۲۳ بنافرمان‌مبارك‌شاهنشاه مأمورتشکیل‌کابینه گردید و درزمان نخست‌وزیری‌خودملت وضع خاص سیاسی‌آنروز کشور بامشکلات‌فراوان مواجه شد.

درفتنه پیشه‌وری وغائله‌آذربایجان درکابینه‌حکیم‌الملك‌ازطرف اعلیحضرت همایونی‌باسمت استانداری ونماینده فوق‌العاده دولت بآذربایجان‌رفت ودر سال۱۳۲۵درکابینه مرحوم‌قوام‌السلطنه بوزارت‌دارائی‌ونایب‌نخست‌وزیرمنصوب گردید ازآن‌پس‌دردوره‌اول‌مجلس‌سنا سمت سناتوراانتصابی‌غرب بسنارفت و به نیابت ریاست مجلس سنا نیز انتخاب شد.

مرحوم بیات‌اززمان‌ملی‌شدن‌صنعت نفت تاکنون نیزریاست هیئت مدیره ومدیرعامل‌شرکت ملی‌نفت ایران‌را بعهده داشت.

فقید سعید دربائیزسال گذشته‌مبتلا بکسالت معده گردید وبرحسب‌تجویز پزشکان‌طباء معالج بانگلستان‌رفت‌و تحت عمل‌جراحی‌قرارگرفت.

اطباء لندن مرض‌وبراسرطان روده تشخیص دادند وپس‌از بهبودی نسبی بتهران مراجعت کرد وکماکان به سرپرستی امور شرکت‌ملی‌نفت‌مشغول گردید وطی‌اینمدت بااینکه دائما کسالت‌داشت کوشش‌مینمودبهرترتیب دردفترخودبکاراداممه‌دهد. درنتیجه‌همین علاقمندی و کثرت کارها کسالت وی درفروردین‌ماه گذشته‌روبشدت گذاشت وبیماری عود کرد تااینکه روزچهارم اردیبهشت‌ماه دربیمارستان‌شرکت‌ملی نفت‌بستری گردید وبااینکه چندبار حال‌وی‌نسبتاروبهبودی گذاشت‌معذلك پس‌از۱۷روزبستری‌بودن دربیمارستان روزگذشته فوت نمود.

درتمام‌مدتی که‌مرحوم‌بیات‌دربیمارستان بستری‌بودعلاوه‌برخانواده وی اعضای هیئت‌مدیره‌وکارکنان شرکت‌ملی‌نفت نیزمرتبا بعیادت‌ایشان‌میرفتندو هنگام فوت‌خانواده ایشان‌وچندنفر ازاعضای هیئت‌مدیره شرکت‌ملی‌نفت برسالین آن‌مرحوم حضورداشتند.

تشییع‌جنازه‌مرحوم‌سهام‌السلطان‌بیات ساعت۹صبح روزیکشنبه (فردا) بطور رسمی‌ازطرف‌دولت‌ازمسجد سپهسالار انجام‌میگیردوجنازه‌مرحوم بیات بنا بوصیت آنمرحوم‌به نجف‌حمل‌وبخاك سپرده خواهدشد.ضمناازطرف دولت مجلس ترحیمی‌ازساعت٤ بعدازظهر روزسه‌شنبه درمسجدسپهسالار برگذار میشود.

شروع بهره‌برداری

ازلوله نفت سراسری

امروز اطلاع‌رسید که نفت‌درداخل‌لوله‌نفت‌سرتاسری‌ازنا-تهران‌جریان یافت وساعت۳ر۵بعدازظهر روزگذشته نفت‌سفید شهراراك رسیدومهندسین مربوطه هم‌اکنون مشغول تصب‌شیرهای مخصوص جهت‌بهره‌برداری‌ازنفت سفید دراراك‌هستند وهم‌اکنون نفت‌بطرف‌قم جریان‌یافته وتاده‌روزدیگردر شهرقم‌هم‌بهره‌برداری آغازخواهدشد.

برای‌بهره‌برداری ازلوله نفت‌مزبور درتهران وسائل‌وشیرهای‌مخصوصی سفارش‌وخریداری گردیده که‌تادو ماه‌دیگرنصب ومستقیماً درتهران‌بهره- برداری میشود.

تاده‌روز دیگر که‌نفت‌سفید بقم‌میرسد ازآنجابوسیله نفتکشهای‌بزرك نفت‌بتهران‌حمل‌خواهد شد.

یکصدو ده‌هزار نفر ازنمایشگاه اتم برای صلح دیدن کردند

نمایشگاه‌اتم برای صلح که مدت دوماه در دانشگاه تهران برپاشده بود دیروز بپایان رسید.درحدود یکصد وده هزارنفرازین نمایشگاه راتماشا کردند.

نمایشگاه‌اتم‌برای‌صلح درامزاشتراك مساعی‌دولت امریکاودانشگاه‌تهران درتحت توجهات اعلیحضرت محمدرضاشاه پهلوی شاهنشاه ایران تشکیل گردید.

دراین نمایشگاه مواردداستعمال‌نیروی اتم‌در رشته‌های کشاورزی‌وصنعتی بمعرض‌نمایش گذارده شده‌بود.

صدای امریکابمناسبت‌ایجاداین‌نمایشگاه یك‌سلسله گفتارمخصوص‌تحت عنوان (آشنائی‌بااتم) پخش کرده که بزودی بشکل رساله‌ای چاپ میشودو درمیان شنوندگان صدای امریکا توزیع‌میگردد

شرق‌شناس‌روسی‌بتهران واردمیشود

امروزسخنگوی دانشگاه بخبرنگارما گفت:

بدعوت دانشگاه تهران پرفسور (ولادیمیر مینورسکی) شرق شناس مشهوررروسی واردتهران خواهد شد.

پرفسورمزبورآخرین سفیرونماینده سیاسی‌روسیه تزاری در دربارایران بوده که پس‌ازانقلاب کمونیستی ازروسیه بپاریس رفت ودرقسمت تحقیق در السنه وادبیات‌مشرق زمین مطالعه پرداخت.

پروفسورمینورسکی بزبان فارسی‌تسلط کامل‌دارد وچندی قبل‌نیز به تهران آمده‌بود وسخنرانی‌های مفصلی‌دردانشکده ادبیات‌وتالارابن‌سینانمود.

اطلاعات‌کودکان

فردا منتشر میشود

نقد واقساط

درشرکت ایران مهرخیابان فردوسی

برای کارمندان ادارات دولتی، بانکها، شرکتها، بنگاههای بازرگانی

بهترین پخچالهای مارکت ساخت معظمترین کارخانجات آمریکا، عالی ترین پتکه های آمریکائی، رادیو، هلندی، اجاقهای‌منبلی‌وکولر های جدید آمریکائی‌باشرایط بسیارساده یعنی۲۵ ر. نقدوبقیه باقساط یکساله باضمانت حسابداری‌مربوطه‌بارئیس‌نگاه‌ازشرکت ایرانمهرخریداری‌فرمایند.

شرکت ایرانمهر نامسئولیت محدود خیابان فردوسی مقابل هتل فردوسی کاشی۲۲۳تلفن۳۳۶۰۵

آ-۳۹۹۲ «آگهی وکا»

برای خریدپارتی دوم اراضی باآب وبرق

کوی تهران شرق

(واقع‌درانتهای خیابان‌ژاله مجاورکارخانه کوکاکولا)

بدفتر تهرانشرق میدان‌ژاله تلفن۳۳۵۴۴مراجعه فرمایند

آ-۴۰۱۰ آگهی‌مودت

خود وکودکان عزیزتان‌را ازابتلا به‌بیماری‌های‌واگیر محفوظ بدارید دکتر ملك منصورنوبان دروازه‌دولت

۸-۳ ۲۳۰۴-۱ «کانون‌طوطی»

پنج‌باب‌خانه کوچك‌وبزرك

نوسازشمال‌شهرجهت‌رهن‌تصرف‌وبکباب خانه‌دویست‌وهفدمترصدوبیست متر بنای‌سه‌طبقه ۹اطاق بالوازم‌کامل نوسازنزدیك‌مجسمه صدوسی‌هزارتومان وچندین‌باب‌خانه نوسازدیگر باتصف پول ونصف‌املاك مختلف‌معاوضه‌میشود

آژانس رایت سیمتری نظامی‌بالای‌چهارراه‌تیر تلفن ۴۱۴۲۷

آ-۲۴۳۱ ۳-۳

آقایان اطباء محترم

آنتی بیوتیك جدید کارخانه‌معظم «روش» سویس بنام

رومیسیل Romicil

واردوبمعرض‌فروش گذاشته‌شد

آ-۳۱۹۹ ۲-۲

مالکین‌و کشاورزان و باغداران

چون فصل حمله‌حشرات وآفات‌باغ‌ومزارع منازل‌است برای تهیه سموم‌واطلاعات لازمه وسمپاشی منازل شرکت‌سهامی داروئی ابن‌سینای- تهران‌سرای روشن‌مراجعه‌فرمائید، تلفن ۵۱۰۴۵

آ-۲۲۴۹ ۲-۳

اتومبیل‌های مدل ۵۷

پابدا-مسکویچ

مرکزفروش: نمایشگاه‌خیابان‌قزوین مقابل‌مخصوص تلفن۲۰۲۰۲

آ-۴۴۰۲ (۱)