فعالیت احزاب سیاسی در پاکستان آزاد شد

سیاستمدارانی که سوء پیشینه دارند حق تشکیل حزب نخواهند داشت

● مانور مخالفان در پارلمان برای دادن اجازه فعالیت به سیاستمداران بدسابقه بجائی نرسید و ایوبخان گفت این عده طی سالهای اخیر فرشته نشده‌اند !

دعوت اعلیحضرت محمد ظاهر شاه از شاهنشاه ایران

دیروز بوسیله سفیر کبیر افغانستان تسلیم وزارت امور خارجه گردید

● اعلیحضرت همایونی دعوت پادشاه افغانستان را پذیرفتند و بزودی برنامه یك مسافرت کوتاه رسمی تنظیم میشود

اهتمام و حسن نیت شاهنشاه برای رفع اختلافات همسایگان و قبول سمت میانجیگری میان پاکستان و افغانستان دو کشور دوست وهمسایه ما افغانستان اثر نیکوئی بخشید و اعلیحضرت محمد ظاهر شاه این اقدام پسندیده شاهنشاه را حسن استقبال نمودند .

متعاقب این اخبار که پس از مسافرت اعلیحضرت همایونی بپاکستان و صدور اعلامیه مشترك شاهنشاه ایران ورئیس جمهور پاکستان انتشار یافت اعلیحضرت پادشاه افغانستان پیام مخصوصی برای شاهنشاه ایران فرستادند و ضمن قدردانی از این احساسات پاك از اعلیحضرت همایونی دعوت رسمی نمودند که به افغانستان مسافرت فرمایند و ضمن دیدار دوستانه مذاکرات بر مبنای پیدایش حسن تفاهم میان دو کشور همسایه (پاکستان و افغانستان) ادامه یابد طبق اطلاعی که بدست آمده آقای حمد ، عثمان امیرسفیر کبیر افغانستان در دربار ایران دیروز دعوت اعلیحضرت

بقیه در صفحه هفدهم

اطلاعات

سال سی وهفتم شماره ۱۰۸۴۸
یکشنبه بیست‌وچهارم تیرماه ۱۳۴۱. یکشماره ۳ ریال

تهیه مسکن ارزان قیمت برای دانشجویان

سازمان رهبری جوانان برای یکدسته صد نفری دانشجو مسکن آماده میسازد

در صفحه نوزدهم

طبق گزارش خبرنگاران ما در آذربایجان :

سیل فقط در ۳ قریه خرابی ببار آورده است

● ساختمان دانشسرای کشاورزی رضائیه براثر جریان سیل خراب شد

● قسمتی از جادهٔ شوسه تهران ـ تبریز رادرنزدیکی باسمنج آب برده است

درشماره گذشته اطلاع داده‌شد که براثر بارندگیهای شدیدی که اخیرا دراطراف شهرستانهای رضائیه ماکو و تبریز وباسمنج رویداد در بعضی نقاط این نواحی سیل جاری گردید و خسارات مالی وتلفات جانی ببار آورد، خبرنگار ما در تبریز مشروح جریان راچنین گزارش داده‌است .

سیل مهیب

عصر روز پنجشنبه گذشته براثر بارندگی شدیدی که در ارتفاعات باسمنج رویداد سیل مهیبی دراطراف

بقیه در صفحه هفدهم

پرزیدنت ایوبخان

● رئیس جمهوری پاکستان گفت قانون اساسی کشور ما بدستور انگلیس و آمریکا تعطیل نشده بود

در صفحه ۳

بموجب تبصره های جدید بودجه کل کشور

شهریه دانش آموزان ۵۰۰ تا ۲۰۰۰ ریال است

● وزیر دارائی اظهارداشت من میخواهم کمتر بدهم و وزرا میخواهند بیشتر بگیرند

● کسور بازنشستگی حقوق های کمتر از هزار تومان ۱۰ درصد و بیشتر از هزار تومان ۱۲ در صد است

نخست وزیر گفت بودجه باجان ما بازی میکند

● از محل شهریه مدارس و کسور جدید بازنشستگی جمعا ۴۵۰ میلیون ریال درآمد جدید عاید میشود

● از دانشجویان دانشگاه نیز شهریه گرفته میشود و میزان آن با نظر رئیس دانشگاه تعیین خواهد گردید

جلسه هیأت دولت برای بررسی

بقیه در صفحه هفدهم

مراسم سقوط باستیل در تهران

دکتر امینی به آقای رنه‌سیوان سفیر کبیرفرانسه و بانو جشن انقلاب را تبریك می گوید .

شرح در صفحه آخر

مدیرکل بانك ملی بخبرنگار ما گفت :

خسارت صاحبان فرشها هفته دیگر پرداخت میشود

● ارزیابی فرشهای آبدیده ادامه دارد و در این کار ضمن رعایت حال مشتریان رضایت آنها جلب خواهد شد .

در اولین روز گشایش بانك کارگشائی نزدیك ۲۶۰ گروگان که شامل فرش، مس، طلاآلات و نقره‌و چرخ‌خیاطی میشدازبانك‌خارج گردید، امروز آقای خوش کیش مدیر کل بانك ملی ایران بخبرنگار ما اظهار داشت :

تصور میکنم که برای اول مرداد ماه بانك کارگشائی اعلان کند که صاحبان فرشها برای اخذخسارت خود ببانك مراجعه نمایند .

آقای خوش کیش گفت : کار شستشو و خشك کردن فرشها در چیتگر بپایان رسیده است واکنون سه قسمت فرشهای مزبور بسته‌بندی شده و بانبار میرود شماره فرشهای دوانبار بانك کارگشائی را که در جریان آتش‌سوزی اخیر آسیبی‌ندیده است در مقابل بانك اعلان کرده‌ایم تا صاحبان آنها بتوانند برای دریافت فرشهای خود اقدام کنند .

تعداد این گروگان هادوازده هزارو پانصد شماره میباشد که برخی از آنها ممکن است شامل سه فرش باشد .

مدیر کل بانك افزود ارزیابی فرشهای آبدیده همچنان بوسیله نمایندگان شرکت بیمه ایران و شرکت فرش وارزیاب بانك کارگشائی ادامه دارد و آنچه که باید مشتریان از آن اطلاع داشته باشند اینست که درارزیابی فرشهای آبدیده نهایت درجه رعایت حال مشتری خواهد شد تا رضایت او از هرجهت جلب شود.

بمناسبت درگذشت حضرت آیت‌الله شیرازی

امروز بازار تهران و شهرستانها تعطیل بود

● حضرت آیت‌الله حکیم درگذشت آیت‌الله شیرازی را بعلماء وروحانیون تهران تسلیت گفتند .

● از طرف علماء اعلام وطبقات مختلف مردم مجالس متعدد ختم در مساجد تهران و شهرستان‌ها برگزار گردید

فردا در مسجد شاه از طرف دولت مجلس ختم برقرار خواهد بود.

بازار تهران بسته شد و فعالیت تجار متوقف گردید .

داشت .

در مسجد جامع صبح امروز آقای هادی اشتری مشاور نخست وزیر و آقای احمد خبرنگار ما در باره انعقاد مجالس نفیسی شهردار تهران بنمایندگی از ترحیم حضرت آیت‌الله شیرازی طرف دولت ومردم تهران در این چنین گزارش میدهد :

از ساعت هشت صبح امروز مجلس ختم از طرف حضرت آیت‌الله آقای حاج میرزا عبداله طهرانی در چهل ستون مسجد جامع برقرار بود این مجلس از صبح دیروز شروع شده بود و تا ظهر امروز ادامه داشت.

بمناسبت رحلت حضرت آیت‌الله العظمی آقای عبدالهادی شیرازی

امروز هم بازار همچنان تعطیل بود ودر مساجد بزرك تهران مجالس ختم بر قرار بود وطبقات مردم دسته دسته در این مجالس شرکت میکردند بقرار اطلاع تعطیل بازار تا ساعت ده صبح فردا ادامه خواهد

با حضور ششهزار نفر از اهالی تهران و گرمسار

مراسم شب هفت مقتولین حادثه گرمسار برگزار شد

● مردم گرمسار درخواست دارند که جاده شوسه ساخته شود تا از وقوع حوادث تازه‌ای جلوگیری شود

عصر دیروز بمناسبت شب هفت مقتولین حادثه دلخراش تصادف قطار باری با اتوبوس مسافر بری که براثر آن ۴۵ نفر کشته و عده ای مجروح شدند ، مراسمی برسر مزار ۴۴ نفر مقتولین این حادثه درچهارکیلو متری گرمسار برپا شد . در این مراسم آقای وحیدفرماندار گرمسار، روسای ادارات و عده کثیری از اهالی تهران گرمسار و قراء قشلاق ، سلمان ، حاجی آباد و بیش از ۱۵ قریه‌دیگر شرکت داشتند و برمزار مقتولین این حادثه اشك ریختند . تعداد جمعیت در حدود شش هزار نفر بود

بقیه در صفحه نوزدهم

نتیجه امتحانات نهائی ششم دبیرستانهای پایتخت اعلام شد

● از ۹۲۹۹ نفر داوطلبان ریاضی ، ادبی ، طبیعی ۳۱۴۹ نفر قبول و بقیه مردود و تجدیدی شده‌اند

● دبیرستان البرز بین تمام دبیرستانهای تهران حائز رتبه اول شد

امروز نتیجه امتحانات دانش آموزان رشته های طبیعی ، ریاضی و ادبی سالهای ششم دبیرستانهای پایتخت در اعلام شد .

بقرار اطلاع دبیرستانهائیکه نتیجه امتحانات قبولی آنان رضایت بخش است مورد تشویق و تقدیر قرارخواهند گرفت .

همچنین نسبت بدبیرستانهائی که تعداد قبولی و نتیجه امتحانات آنان رضایتبخش نیست تصمیم مقتضی گرفته خواهد شد .

طبق صورتی که از اداره امتحانات بدست آمده از تعداد ۹۲۹۹ دانش آموز ، سالهای ششم دبیرستانهای پایتخت مجموعا ۳۱۴۹ نفر قبول وبقیه مردود و تجدیدی شده‌اند .

لیست دبیرستانها

اینك نتیجه کلی امتحانات رشته های ریاضی ، ادبی و طبیعی کلاس‌های ششم دبیرستانهای پایتخت بشرح جدول زیر برای اطلاع دانش آموزان عزیز اعلام میگردد : بقیه در صفحه هفدهم

سازمان ملل متحد اعلام کرد

تحولات اقتصادی ایران و سایر کشورهای خاورمیانه امید بخش است

در صفحه ۳ و ۵

عنوان ملکه زیبائی جهان نصیب یك دختر سبزه روی آرژانتینی شد

میامی بیچ ـ رویتر ـ ۱۴ ژوئیه ـ دیشب در مراسم انتخاب ملکه زیبائی جهان نورمانولان ملکه زیبائی سبزه‌و مشکین موی و قهوه‌ای چشم آرژانتین که ۲۴ سال دارد ، بعنوان زیباترین

بقیه در صفحه هفدهم

شرکت آیبك ایران اولین خانه از خانه‌های صاحبقرانیه را در این هفته بفروش رسانید

جریان مراسم آن در صفحه ۱۹ چاپ شده است

مژده — قابل توجه عموم — مژده

لبنیات صددرصد خالص طبیعی

۷۱۳۷ — در صفحه ۱۸

شرکت ها و بازرگانان محترم

چون مهمترین عاملی که موجب می شود وزارت دارائی بتواند صحت اظهارنامه های مالیاتی و انطباق آنها را با واقعیت عمل ودر آمد مودیان مورد تصدیق قرار داده و بدون رسیدگی باسناد و مدارك مفاصا حساب صادر نماید « کامل بودن اظهارنامه» است بنابراین از شرکت ها **ومخصوصا بازرگانان محترم تقاضا می شود** همانطور که در متن اظهار نامه های چاپی یادآوری شده **ترازنامه عملیات خود را منضم باظهارنامه بدستگاه وصول تسلیم و از عموم مودیان انتظار دارد پاسخ تمام سئوالات مندرج در اظهارنامه ها را نفیا و اثباتا مرقوم** و توجه داشته باشند که اظهارنامه های ناقص (یا فاقد امضا های مجاز) اصولا در کمیسیونی که برای این کار تشکیل شده است مطرح نخواهد گردید .

وزارت دارائی

آ ـ ۱۰۸۸۴ — ۱ ـ ۳

یکنفر مهندس فنی کارآزموده که دارای تحصیلات و تجربیات کافی درامر مدیریت وتعمیر اساسی موتوردیزل و جنراتور باشد استخدام میشود داوطلبین بدفتر کارگزینی مهمانخانه های بنیاد پهلوی خیابان تخت جمشید چهارراه بهار مراجعه نمایند .

اذامات العالم ثلم فی الاسلام ثلمة لایسد هاشئی

شهرداری تهران بمناسبت ضایعه مولمه ارتحال پیشوای عالم اسلام حضرت آیت‌الله العظمی مرحوم آقای میرزا عبدالهادی شیرازی و تعظیم شعائر مقدس اسلامی ضمن عرض تسلیت بعالم روحانیت وبخصوص شیعیان جهان مجلس یادبودی از ساعت ۵ تا ۷ بعد از ظهر روز دوشنبه ۲۵ تیر ماه در مسجد شاه منعقد میدارد .

شهردار تهران ـ احمد نفیسی

فقط تا ۱۵ مرداد

جهت اطلاع مالکین محترم شهر وشهیرانات. مهلت بیست‌درصد بخشودگی عوارض شهرداری فقط تا پانزدهم مرداد ماه سال جاری است از این فرصت کم مودیان محترم استفاده فرمایند تامشمول جرائم متعلقه نشوند .

ماموربن وصول اداره مرکزی ودر آمد وبرزنها ومناطق باکمال مهربانی بعد از ظهرها نیز آماده انجام کار مراجعین میباشند .

۱ ـ ۵ — ۱ ـ ۱۰۸۴۰ — مدیر کل امور مالی شهرداری . زرافشان

شرکت ایران متال

بوذرجمهری اول پامنار ساختمان ایران متال

تلفن ۲۱۴۱۹ - ۲۴۷۳۰

فروشنده بارزانترین قیمت آهن‌آلات ساختمانی وصنعتی

پشمبافی جهان

شعبه ـ طاقه فروشی سرای امیر

آشپزخانه زه

کمال علاقه زیبا پسندان

نمایشگاه : جاده قدیم شمیران ـ ایستگاه عوارضی

تلفن ۷۱۴۶۰

کانادا دراى

برای هر نوع سلیقه

کدری جهان چیت بهترین کدری جهان است

فروشگاه خیابان بوذرجمهری غربی نزدیك گلوبندك

شاداب

آلبومی صد درصد خالص تلفن ۵۱۰۴۱

روغن نباتی

جهان

جریان روز

بازهم از حادثه قطار

دیروز شب هفت شهدای حادثه گرمسار بود و مردم آن منطقه بر مزار زنها و مردها و کودکان که قربانی بی مبالاتی ، منفعت طلبی ، زورگوئی ، قانون‌شکنی شده‌اند اشکی فشاندند .

مادو مقاله در هفته گذشته نوشتیم و از دو عامل این حادثه یعنی راننده اتوبوس و راه‌آهن ذکر کردیم ، اماهرچه جلوتر میرویم می‌بینیم گناه متوجه عوامل دیگری هم هست . درباره راه‌آهن که نوشته بودیم با عدم توجه به تصویبنامه گذرگاهها وگماشتن یك آدم فرسوده بعنوان راهدار گناهکار است یکی ازاهل فن توضیح داد تبدیل‌خط‌آهن بصورت گذرگاه فوقانی و تحتانی در مواضع تلاقی باراه شوسه عملی نیست ، چون قطار نمیتواند یکمرتبه در شیب‌زیاد بالاو پائین برود و بنابراین راه‌شوسه رابابد بصورت گذرگاه تحتانی و فوقانی درآورد که وظیفه وزارت راه‌است . پس در اینمورد وزارت‌راه راهم مقصرمیباید شناخت .

نامه‌ای نیز از آقای مجید ـ م راننده رسیده که حقیقت دیگری را روشن میکند ، آقای مجید ـ م مینویسد :

« اتوبوسی با ۷۵ نفر مسافر یعنی دوبرابر ظرفیتش براهنمائی یك راننده بی‌کله یکنفس وبدون توجه بتذکرات مسافرین راه پیموده ودر نتیجه حادثه فجیعی روی داده است . شما کاسه‌وکوزه را یکجابرسرراننده دیکتاتور شکستید درحالیکه دستگاه دیگری هم درین ماجرا مسئولیت دارد و گناهکار است . لابد میپرسید کدام دستگاه ؟ من خودراننده هستم و بیست سال عمر خود را در اینکار گذرانیده‌ام ولی قصد دفاع از رانندگان را ندارم ، خصوصا این راننده که دیوانه بوده و عاری از عواطف انسانیت . اماهمین راننده مجنون اسیر دست مدیر شرکت اتوبوسرانی است . فلان مدیر طمعکار شرکت برای اینکه جیبش پرتر و گردنش کلفت تر شود برای شرکت خود مقرراتی وضع کرده بدون آنکه این مقررات باطلاع‌هیچ مقامی رسیده و باهیچ قانونی‌مطابق باشد . او براننده امر میکند باید ظرف هشت ساعت بفلان شهرستان برسی‌میخواهی‌خودت‌برس ، نمیخواهی جنازه‌ات باید به آنجا برسد یا خبر مرگت را برسانند .در غیراینصورت مرخص هستی . چنانکه همین راننده گذائی هم درراه بمسافران خود گفته است اگر تا صبح بتهران نرسم نمیتوانم نان‌بخورم . حال آیا دستگاهی هست که بقه این دیکتاتور های شهری را بگیرد تا آن دیکتاتورهای بیابانی پیدانشوند؟!

اینهم یك مقصر که ما نمیشناختیم و از آقای مجید ـ م متشکریم که مارا آشنا کردند . اتفاقا در تحقیقاتی که کرده‌اند روشن شده اتوبوس گذائی مقداری گیلاس بتهران حمل میکرده و علت عجله راننده بیشتر از آنجهت بوده‌است که گیلاسهاخراب نشود . اگر این اتوبوس مسافربری‌است پس بار چرا به آن‌زده‌اند ؟ کی بار زده ، قطعا شرکت مسافربری . و البته وقتی شرکت مسافربری بار باتوبوس زد و مسافر هم اضافه گرفت معنایش اینست که شوفر حق دارد در بیابان هرکس دست بلند کرد سوار کند و هر قدر دلش خواست تند برود ، حال باید دید چه کسی مسئول جان مردم و آسایش مردم و جلوگیری از این تجاوزات است و آیا در سراسر راههای این‌مملکت باید یکنفر ناظربر رفتار رانندگان اتوبوس باشد یاخیر ؟

بیرون هر دروازه‌ای یك پاسگاه عوارضی هست ، کافی است بهمان آدمی که نشسته و عوارض میگیرد بسپارند اگر اتوبوسی‌بار زده بود یامسافر اضافه داشت جلویش بگیرد ، این نه بودجه لازم دارد نه تشکیلات ، چرا نمیکنند ، برای اینکه هرکس کشك خودش را میساید و کسی در بند این نیست که برسر دیگری چه آمد .

این مطلب آدم را داغ میکند که‌حادثه اخیر ، اولین حادثه برخورد قطار و اتومبیل در نقطه تلاقی‌راه آهن وراه شوسه نیست و اول بارنیست که عده‌ای از بین میروند و خسارتی وارد میشود و داد مردم درمی‌آید . دفعه صدم است وراه پیشگیری نیز مشخص و مقرر شده ، اما قول بشما میدهم سرو صدای این حادثه که خوابید باز همه راخواب خرگوشی قرا بگیرد تا دوباره دریك نقطه مملکت تصادمی بین‌قطارو اتومبیل رخ بدهد و باز های‌وهوی که راننده مقصر بود ، لکوموتیو تقصیر داشت ، راهدار باید مجازات‌شود ، چرا قانون گذرگاه اجرا نشد ، چرا مقررات مراعات نمیشود ، چرا فلانطورشد و فلانطور نشد !

ما با وزارت راه صحبت کرده‌ایم ، آنها میگویند امان از دست متنفذین ، چون گذرگاه اگرده‌تا و صدتا بود میشد فکری کرد ، اما هرمتنفذی که یك‌باغ در نقطه‌ای نزدیك به خط‌آهن داشته فشار آورده و بخاطر اینکه از جلوی باغ او راه شوسه بگذرد یك خطفرعی‌درست کرده‌اند و این خط از روی راه آهن میگذرد . معلوم است این راه را نه من ساخته‌ام نه شما ، خود وزارت راه ساخته و حالا به دردسرش دچار شده ، حال اگر وسیله ندارید تمام گذرگاهها را مجهز کنید یا تبدیل به فوقانی و تحتانی کنید اصلا راه را ببندید . ده تاراه فرعی را تبدیل به یك راه اصلی کنید و لااقل آن یکی را مراقبت کنید ، مامور بگمارید ، مجهز سازید و خلاصه جان مردم را ضمانت کنید .

شمارا بخدا ، قیافه معصوم این کودکانی که در حادثه اخیر یتیم شده‌اند ، این دختری که حافظه‌اش را گم‌کرده ، این مادرانی که فرزند از دست داده‌اند ، این چهل و چند نفری که در کنار خط آهن زیر خاك مدفون شده‌اند تکانتان نمیدهد ؟ دلتان بحال کس‌وکار اینها نمیسوزد ؟ خودتانرا دراین فاجعه مقصر نمیدانید ؟ اگر تکان خورده‌اید و دلتان سوخته است و احساس تقصیر میکنید بیائید کاری کنید که این حادثه آخری باشد و درگذرگاههای راه آهن بهرشکلی صلاح میدانید راه را برمرك ببندید .

دبیرستان سینا

السلطان همه‌روزه برای ثبت نام دانش آموزان کلاس‌های دوره اول ودوم متوسطه شعب (طبیعی ـ ریاضی‌وسال چهارم ادبی) مفتوح میباشد. داوطلبان می‌توانند باتفاق ولی خود وبادر دست‌داشتن مدارك لازم بدبیرستان مراجعه وثبت نام نمایند.

دانش‌آموزان این دبیرستان فقط تااول مرداد ماه وقت ثبت‌نام دارند چنانچه تااول مرداد ماه ثبت‌نام‌نکنند‌دبیرستان هیچگونه مسئولیتی نسبت به‌بلاتکلیفی آنان‌نخواهد داشت.

۳ـ۱۰ آـ۹۵۴۰

سالن آرایش و زیبائی لی‌لی

تحت نظر بهترین متخصص آرایش، زیبائی‌ـدیپلمه‌پاریس ولندن شاهرضا ـ خیابان اناتول فرانس مقابل دیوار شرقی دانشگاه شماره ۷ تلفن ۶۲۷۶۴

۲ـ۱ آـ۷۰۵۵

مُستل میموزا

شما را برای استفاده از پلاژ زیبا ـ آپارتمانهای مجلل ویلا های اختصاصی دعوت مینماید

کیلومتر‌ده چالوس راه رامسر

برای ذخیره و کسب اطلاع عصر ها بشرکت سهامی عدد مراجعه نمائید

۳ـ۱ آـ۱۰۸۲۸

مجالس ترحیم و یادبود

اذامات‌العالم ثلم‌فی‌الاسلام ثلمة لایسد هاشئی

بمناسبت ضایعه عظیم اسلامی رحلت پیشوای عالیقدر روحانی‌و مرجع تقلید شیعیان جهان حضرت آیت‌الله‌العظمی **آقای سید عبدالهادی شیرازی** اعلی‌الله مقامه الشریف در نجف اشرف مجلس ختمی روز دوشنبه ۲۵ تیر ماه مطابق ۱۳ شهر صفرالخیر ازساعت ۵ الی ۷ و نیم بعد از ظهر فردا در مسجد حضرت آیت‌الله کاشانی در پامنار منعقد است .

الاحقرسید محمد کاشانی

هوالباقی

رحلت جانگداز حضرت آیت‌الله العظمی **آقا میرزاعبدالهادی شیرازی** قدس سره‌را بعموم شیعیان خاصه بخاندان جلیل فقید سعید تسلیت عرض نموده مجلس ترحیمی روز دوشنبه ۱۳شهر جاری ۲۵ر۴۱ از ساعت ۸ الی ده بعد از ظهر در مسجد قاجاریه کوچه‌آبشارمنعقد است .انشاءالله‌حضرات حجج اسلام دامت افاضاتهم و برادران ایمانی دامت توفیقاتهم شرکت خواهند فرمود . **موسی‌الحسینی‌المازندرانی**

نظر بمصیبت‌وارده بعالم روحانیت رحلت حضرت آیت‌الله العظمی **آقا سید عبدالهادی شیرازی** قدس‌سره‌مجلس ترحیمی روز سه شنبه ۲۶ر۴۱ در مسجد باب‌الحوائج چهارراه اول خیابان صفای شهناز از ساعت ۷ تا ۱۰ بعد از ظهر منعقد است مقتضی است علاقه مندان خاصه علماء اعلام دامت برکاتهم با تشریف فرمائی خود تعظیم شعائرفرمایند.

الاحقر سید شمس‌الدین ابهری

فاجعه مولمه رحلت حضرت آیت‌الله‌العظمی **آقای آقا سید عبدالهادی شیرازی** اعلی‌الله مقامه قلوب جامعه‌مسلمانان بالخصوص قلب شیعه ایرانرا جریحه‌دار و متاثر نموده‌بخاطر شادی روح آنمرحوم و تجلیل از عظمت مقام روحانیت آن پیشوای عالیقدر و اظهار خلوص ووفاداری مجلس فاتحه‌ای ازساعت ۵ تا ۷ بعد از ظهر روز دوشنبه ۲۵ تیر ماه جاری‌در مسجد فخرالدوله از طرف سندیکای تهیه کنندگان محصولات جنگلی و صنف الوار فروش ها منعقد است از عموم طبقات بالاخص سلسله جلیله علماء اعلام تقاضای شرکت در این فاتحه را دارد

رحلت آیت‌الله‌العظمی **آقای میرزا عبدالهادی شیرازی** طاب ثراه قلوب جامعه مسلمین‌بالاخص شیعه را جریحه دارو باین مناسبت روز دوشنبه سیزدهم ماه جاری ۲۵ر۴۱ مجلس ترحیم‌از طرف صنف صابونساز و صابون فروش تهران ازساعت۵الی ۷ بعدازظهردرمقبره‌مرحوم‌امام‌جمعه(سر قبر آقا) منعقد انشاءالله عموم مسلمین بالاخص علماء اعلام‌و حجج اسلام شرکت خواهند فرمود . **آقا بزرك نوری**

تسلیت

کارکنان اداره کار و سازمان بیمه های اجتماعی کارگران سمنان بانهایت تاسف‌و تالم فوت جانگداز و نابهنگام‌دوشیزه پروین صالح پور جم‌را بخاندان محترم صالح پور جم‌بخصوص بهمکار عزیز خود آقای حسین صالح پور جم برادر ایشان تسلیت می گوئیم .

مهدی نسلی ـ رفیع حقیقت و بانو ـدکتر طباطبائی‌ـ جمارانی ـ راشدی‌ـ رجائی ـ منوچهر مداح ـ حسنی شریعت پناهی ـ فاطمی‌ـ دولت آبادی ـجهانبخش ـ دوست محمدی‌ـ شریفی ـ خانم مهرپویان ـرجبی ـ شعریان‌ـ بوجاریان‌ـ م صدقی ـ ق صدقی ـ باقری

دوست ارجمندم جناب آقای محمد زعفرانچی

بانهایت تاسف مصیبت‌وارده را تسلیت عرض بقاء بازماندگان آنمرحومه را از خداوند متعال خواهانم .

آـ۱۰۸۳۰ **محمود شریفی**

سرکار سرهنك ستاد موثقی

درگذشت شادروان موثقی پدر بزرگوارتان را ازطرف افسران پادگان آذرشهر بدینوسیله تسلیت عرض سلامت‌و بقاء عزت برای بازماندگان آنمرحوم از خداوند متعال خواهانم . **سرهنك ستاد امینی افشار**

فامیل محترم دکتر صدقی شبستری

فقدان تاثر انگیز دوست‌و همکار عزیزم آقای دکتر صدقی شبستری را به آن فامیل محترم تسلیت عرض می کنم. سلامتی و بقای بازماندگان را از خداوند مسئلت می نمایم .

آـ۷۱۲۵ **دکتر جهانگیر وثوقی**

افسران و دانشجویان و درجه داران گروهان ۱۱ هنك دانشجویان دانشکده افسری

مصیبت‌وارده را بخانواده حاج میر آقا بخصوص به دانشجوی سال یکم سید حسن حاج میر آقا صمیمانه تسلیت عرض نموده و بقای عمر خانواده جلیل را از درگاه خداوند متعال خواستارند . **گروهان ۱۱ هنك دانشجویان**

هیئت بزرك زنجیر داران مرکزی طهران بازار

فاجعه عظمی رحلت حضرت‌**آیت‌الله حاج سیدعبدالهادی شیرازی** اعلی‌الله مقامه مرجع تشیع که قلوب شیعیان جهان‌را جریحه دار نموده بخاندان جلیل آنمرحوم تسلیت عرض می کنیم. **حاج علی خوشنود**

بانهایت تاسف درگذشت بانو رباب ناظمی یزدی رابه حضور جناب آقای غلامرضا ناظمی معاونت محترم بانك‌اصناف ایران تسلیت می گوید .

حسین نظیفی پور ـسید احمد شکیبا

جناب آقای اسماعیل عزیزی مدیر عامل محترم شیرو خورشید سرخ سراب با کمال تاسف فقدان مادر عزیزتانرا تسلیت عرض بقای عمر و سلامت آن خانواده را از خداوند خواهانم . **دادخواه**

جناب آقای دکتر علی‌ابهری

بانهایت تاسف و تاثر درگذشت‌والده محترم را تسلیت عرض نموده شادی روح آنمرحومه را از خداوند مسئلت می نمائیم . **سنندج‌ـ سیروس‌فرسنداج و بانو**

آـ۱۰۸۸۶

سیاسگزاری

از آقایان عظام و ذوا ت‌محترم و دوستان عزیزی که‌برای تسلیت **فامیل زند وکیلی** و خانواده های منتسب در مجالس سوگواری قم و تهران شرف حضور یافته‌ویا در جراید اظهار لطف‌و تفقد فرموده اند صمیمانه سپاسگزار می باشد .

امید است چنانکه توفیق شرفیابی و عرض تشکر حضوری نصیب نگردید با پذیرش این معروضه بیش از پیش بنده و دیگران را قرین تشکر و سپاسگزاری فرمایند .

آـ۷۰۹۵ **باقر زند وکیلی**

عرض تشکر

بدینوسیله از کلیه طبقات و اصناف وابسته به‌کشتارگاه تهران بویژه صنف محترم کشتار کننده گوسفندی که در فقدان دوست عزیزمان مرحوم **آقا سید اسدالله یاقوت ریز** با اینجانبان اظهار همدردی و همکاری نموده اند نهایت تشکر را دارد .

سندیکای کارگران سلاخ تهران و حومه علی‌اصغرعلینقی

تشکر و سپاسگزاری

بدینوسیله از اهالی محترم برادران و خواهران گرمساری که در مراسم دفن وسوم و هفته شهدای زوار ثامن‌الائمه‌باما همدردی کرده و لطف بی‌پایانی در حق ما نموده اند وهمچنین حضرت آیت‌الله جناب آقای لاهوتی و جناب آقای وحید فرماندار محترم گرمسار و دیگر دستگاههای دولتی و پلیس وآقای شریعتی تشکر و سپاسگزاری می کنیم و امیدواریم‌که خداوند روح همکاری و نوعدوستی را بیشترو جزای خیربه آنها عنایت بفرماید .

از طرف بازماندگان ذبیحی ـجعفرزاده و صنف صحاف وکاغذ فروش

آـ۷۱۴۹

مجالس وعظ و سوگواری

برحسب معمول سنواتی مجلس عزاداری خامس آل‌عبا (ع) ازشب ۱۱ صفر مطابق ۲۳ تیر تاآخر ماه در منزل آقای پیامی مدیر روزنامه پیام واقع در میدان شاهپور مقابل بیمارستان رازی کوچه قوام‌دفتر برقرار است البته عموم علاقمندان شرکت واز بیانات وعاظ محترم مستفیض‌خواهند شد .

۲ـ۱

تا اربعین همه شب واعظ شهیر جناب آقای فاطمی از ساعت ۱۰ در منزل خداپرست خیابان عباسی افاضه کلام می فرمایند .

کارمندان اداره ریشه کنی مالاریای شهرستان شهسوار مصیبت وارده را بجناب آقای محمد زعفرانچی ریاست عملیات استان یکم تسلیت عرض می نمایند .

از طرف کارمندان ریشه کنی مالاریای شهسوار .دادوئی

بدینوسیله با نهایت اندوه و تاثر فوت‌ناگهانی شادروان خلیل دشتی رابه خانواده های دشتی و صبوریان تسلیت می گوئیم .

مدیرو کارمندان خط کشتیرانی هانزا ـ نمایندگی‌تهران

اذامات‌العالم ثلم‌فی‌الاسلام ثلمة لایسد هاشئی

فاجعه عظمی رحلت عالم کم نظیر و مرجع بزرك عالم تشیع مرحوم آیت‌الله **آقای آمیرزا عبدالهادی شیرازی** طاب ثراه را به پیشگاه مقدس حضرت ولی عصرارواحنافداه وعموم شیعیان جهان تسلیت عرض نموده بهمین مناسبت مجلس ترحیمی ازساعت ۸الی ۱۰ بعد از ظهر دوشنبه ۱۳ صفر (۲۵تیر) در مسجد نوریان واقع در باغ صبامنعقداست ازکلیه‌مومنین‌و بالاخص علماء اعلام دعوت‌میشود که‌برای‌تعظیم شعائر در مجلس مزبور شرکت فرمایند .

باقرطباطبائی قمی

اذامات‌العالم ثلم‌فی‌الاسلام ثلمة لایسد هاشئی

بمناسبت فاجعه ارتحال مرحوت آیت‌الله‌العظمی **آقای آقا میرزا عبدالهادی شیرازی** نورالله مرقده الشریف مجلس ترحیمی روز دوشنبه سیزدهم (فردا) از ساعت ده تادوازده در مسجد ارك منعقد است انشاءالله عموم طبقات خصوصا حضرات آیات عظام و حجج اسلام و خطباء گرام و ذاکرین‌و مداحین و عموم هیئت های دینی و تمام فارسیان مقیم مرکز در هر مقام در این مجلس شرکت خواهند فرمود .

الاحقر هدایت‌الله‌التقوی الشیرازی

در صحن مطهر حضرت عبدالعظیم (ع)

نظر برحلت حضرت آیت‌الله‌العظمی آقای **حاج‌عبدالهادی شیرازی اعلی‌الله مقامه** امروز از ساعت ۵تا ۷ بعد از ظهر از طرف تولیت آستانه مبارکه مجلس ترحیم تشکیل البته عموم علاقمندان به حفظ شعائر مذهبی شرکت خواهند فرمود

رئیس دفتر آستانه‌مبارکه

نظر باینکه لیله جمعه هفدهم شهر صفر مصادف است با هفتمین شب‌رحلت آیت‌الله‌العظمی مرجع تقلید شیعیان **آقای حاج سید عبدالهادی شیرازی** اعلی‌الله مقامه الشریف لذا از طرف صنف بزار تهران در مسجد مرحوم آقا میرزا موسی (بزازها) ازساعت هفت‌و نیم بعد از ظهر پنجشنبه الی ۱۰ مجلس سوگواری منعقد است از عموم طبقات بخصوص علماء اعلام وحجج اسلام دعوت می شود در این سوگواری شرکت فرموده روح‌آن بزرگوار را شاد بفرمایند .

صنف بزار تهران

نظر برحلت حضرت آیت‌الله‌العظمی‌آقای آقا سیدعبدالهادی شیرازی قدس‌نفسه‌الزکیه مجلس ختم زنانه در روز دوشنبه ۲۵تیر ماه از ساعت ٤ ونیم الی ٦ و نیم بعد از ظهر در منزل حضرت ثقة‌الاسلام آقای آمیرزا موسی شیرازی واقع‌درخیابان بوذرجمهری سرپولك مقابل کوچه حاج معصوم کاشی ۱۲۰ منعقد است .

بانهایت تاسف فوت‌شادروان‌**مرحوم محمود گروسیان** را باطلاع خویشاوندان مکرم و آشنایان محترم‌میرساندمجلس ختم مردانه ازساعت ۹ الی ۱۱ صبح روز چهارشنبه بیست‌و هفتم ماه جاری در مسجد ارك «بازرگانان»و مجلس ختم‌زنانه در روز دوشنبه ۲۵ماه جاری در منزل شخصی آنمرحوم‌واقع در خیابا ن‌امیریه ایستگاه انصاری کوچه اخباری شماره ۲۰ وضمنا مجلس ختمی نیز در همانروز در مزار آنمرحوم در کریم‌آباد ورامین امامزاده عون منعقد است .

خانواده های گروسیان‌ـ ماهوتچی‌ـ حریری‌ـ ماهرویان مژدهی ـ سیرتی‌ـ معبودی ـ سلامت ـ بلورچی ـزارع ـ منصور قانع‌ـماهرو ـمحمدی ماهرو ـ محمدی ـ ابوالقاسم ناظمی

آـ۷۱۵۹

بخانواده های محترمی که در این ضایعه عزادارند به ویژه بازماندگان آنمرحوم مصیبت‌وارده را تسلیت‌میدهیم

هوالباقی و کل شئی هالك

بدینوسیله درگذشت‌ناگهانی شادروان **خلیل دشتی** که از بازرگانان معروف فارس و نماینده اسبق مجلس شورای ملی بودند باطلاع دوستان و آشنایان بویژه فارسیهای مقیم مرکزمی رساند .مجلس ترحیم روز دوشنبه ۲۵تیر ماه از ساعت ۹ تا ۱۱ در مسجد مجد برقرار است . ختم زنانه بعداز ظهر همانروز ازساعت ۵تا ۷ در منزل آنمرحوم واقع در تجریش جاده پهلوی ایستگاه برهان نرسیده بمیدان شماره ۱۱۲ دائرخواهد بود .

رضا حکمت‌ـ (سردار فاخر) ـجواد بوشهری ـ(امیر همایون)ـمهدی نمازی ـمحمد رضا فاطمی‌ـ محمد دانشور‌ـ اسمعیل نجومی ـ ابوالفضل حاذقی ـ شکرالله صفوی‌ـ جواد ملکپور ـ صادق ملکپور ـ ابوالقاسم گلشن ـ غلامعلی‌پرویزی عبدالله‌دشتی‌ـ عبدالرسول پرویزی‌ـ محمود شریف زاده ـ عبدالرسول ایرانی ـ جواد گلزار

خانواده های **دشتی‌ـ صبوریان‌ـ بهنیا ـ عالی‌وند‌ـ دریابیکی‌ـکبگانی‌ـناظمی‌ـ یمینی‌ـ بیا ت‌ماکو‌ـ صبور ـ طالقانی‌ـفیروزنیا‌ـخراسانچی‌ـمسئله‌دان‌ـرسولی ـ صابونی**

درگذشت ناگهانی شادروان **خلیل دشتی** را باطلاع کلیه فامیل ، دوستان و آشنایان میرساند مجلس‌ترحیم‌روزدوشنبه بیست‌و پنجم تیر ماه ازساعت نه تا یازده در مسجد مجد برقرار است ـ ختم زنانه عصر همانروز از ساعت پنج تا هفت در منزل آنمرحوم واقع در تجریش جاده‌پهلوی ایستگاه برهان نرسیده بمیدان شماره ۱۱۲دایر خواهد بود .

خانواده های **گلستانی ـ سادات ایزدی ـ قنبری ـ اسماعیل‌زاده‌ـ حسینیان ـمدیری‌ـ مجلسی ـجوادی‌ـ حاج علی اکبری ـ داستان ـ شهریاری ـ افشین ـ اسدی ـاساس نیك‌ـ مرتاضیه ـ نظریات‌ـ نامور**

بانهایت تاسف درگذشت‌**بانو حشمت سادات یزدی** متعلقه آقای سید جواد گلستانی و همشیره آقایان سادات‌را باطلاع دوستان و خویشاوندان میرساند مجلس ختم مردانه روز دوشنبه ۲۵تیر ماه از ساعت ۵ الی ۷ بعد از ظهر در مسجد حاج ابوالفتح میدان شاه و ختم زنانه در همانروز در منزل آنمرحومه منعقد خواهد بود .

سید جواد و نورالدین گلستانه

مصیبت‌وارده‌را بعموم بازماندگان آنمرحومه تسلیت میدهیم

مراسم شب چهلم

بدینوسیله باطلاع اقوام و آشنایان میرساند که‌روز دوشنبه بیست و ششم تیر ماه جاری بمناسبت تصادف با چهلم فوت مرحوم **مجتبی جباریان** از ساعت ۵ تا ۷ بعد ازظهر مراسمی در آرامگاه بدر واقع در امامزاده عبدالله برگزار خواهد شد . **خانواده جباریان**

نظر بدرگذشت شادروان قاری کلام‌الله مجید**حاج‌فاضل** مجلس ترحیمی از ساعت ۸ الی ۱۰ بعد از ظهر امروز یکشنبه که مصادف با شب هفت درگذشت آنمرحوم می باشد در مسجد حضرتی واقع در چهارراه مولوی منعقد است .

هیئت انصارالله‌قراء تهران

به عموم همکاران و خانواده آنمرحوم مصیبت وارده را تسلیت می دهیم .

خانواده های سلحشور ـ بهروان ـقراگزلو ـ قاضی مرادی‌ـ ایلخانی ـخداوردیان‌ـ صلاحی ـنخعی ـ رضائی‌ـ سیف‌اللهی ـ میرزا محمدی

بانهایت تاسف درگذشت مرحومه **بانو کشور قاضی مرادی (سلحشور)** صبیه مرحوم میرزا محمد علی جناب‌تفرشی را باطلاع جمیع بستگان و دوستان بخصوص بازرجانیهای مقیم تهران میرساند مجلس ختم مردانه از ساعت ٤ الی ٦ بعد از ظهر سه شنبه ۲۶تیر ماه در مسجد ارباب محمد تقی واقع در خیابان دلگشا ایستگاه کلانتری‌و مجلس ختم‌زنانه همانساعت در منزل شخصی آنمرحوم واقع در خیابان ژاله کوچه مسجد منعقد خواهد بود .

تقدیر

بدینوسیله از اولیای بیمارستان پارس که تحت نظر جناب آقای دکتر پرویز حکیمی اداره می شود همسراینجانب را که سالیان متمادی بزرگترین پزشکان از معالجه آن عاجز شده بودند با انجام سه عمل جراحی از مرگ‌حتمی نجات دادند و تشکر نموده و داشتن یك چنین بیمارستان و پزشکان عالیقدررا بعموم هم میهنان ارجمند تبریك عرض می نماید

۱۰۷۸۸ **جلالی**

دبستان دبیرستان

ملی مهر دخترانه

دارای شعبه طبیعی روزهای دوشنبه‌وچهارشنبه آماده ثبت‌نام است .

دبستان دبیرستان

ملی مهر پسرانه

دارای شعبه ریاضی روز های دوشنبه وچهارشنبه آماده ثبت نام است .

نادری‌انتهای‌کوچه نوبهار تلفن۳۴۲۰۲ ـ۳۷۲۸۹ ـ ۳۸۰۶۸

پاریس فتح «باستیل» را جشن گرفت

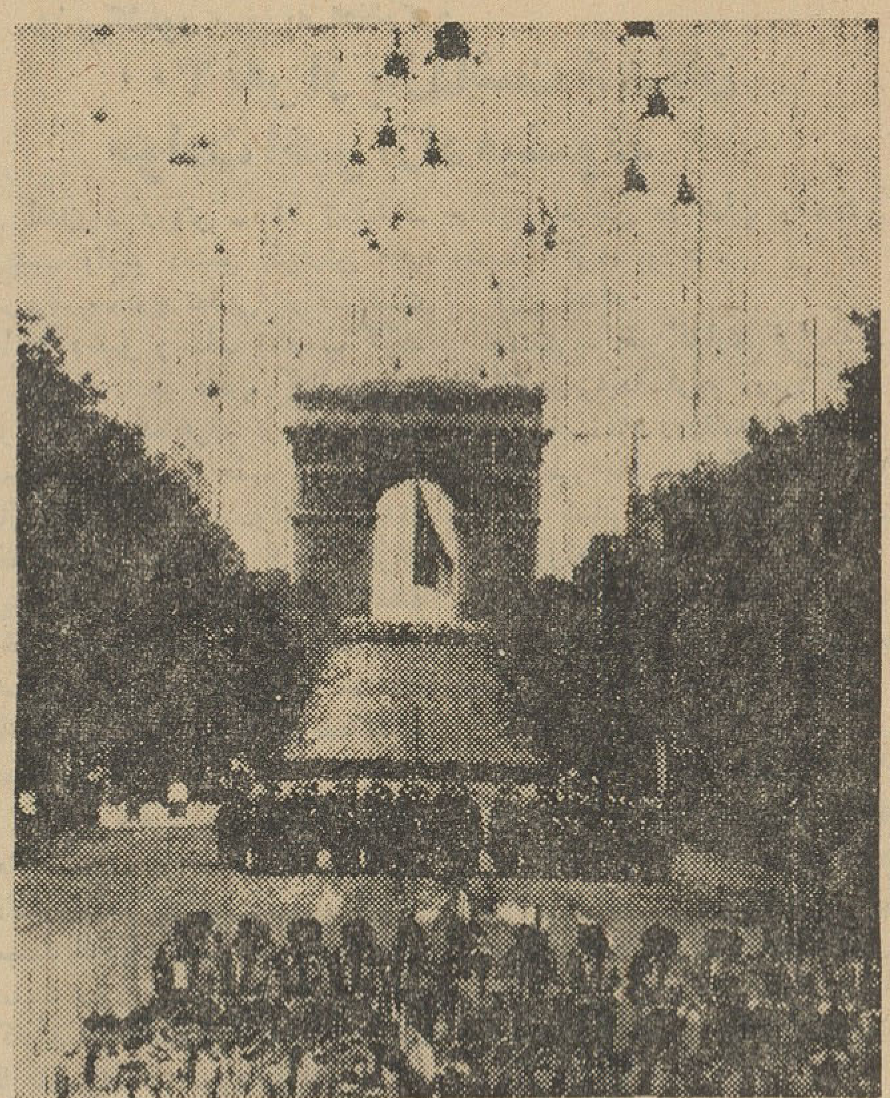

بمناسبت فتح باستیل دیروز درپاریس مراسم سان و رژه در حضور ژنرال دوگل برگزار شد وباوجودهوای بارانی عده زیادی از هواپیما ها و هلیکوپتر های ارتشی فرانسه نمایشاتی دادند . این عکس صحنه‌ای از مراسم رژه را در خیابان شانزلیزه نشان میدهد . عکس رادیوئی اطلاعات

پاریس ـ خبرگزاری فرانسه ـ پاریس جشن چهاردهم ژوئیه رابایك رژه نظامی باشکوه برگزار کرد.

ششصد عرابه جنگی ، زره‌پوش، مسلسل های ضد هوائی وواحدهای نوین جنگی و آخرین سلاحهای ساخت کارخانجات نظامی فرانسه‌در این رژه نشان داده شد .

رژه نظامی درخیابان شانزه لیزه ودر حضور ژنرال دوگل رئیس جمهوری فرانسه صورت گرفت .

شخصیت های نظامی ، کور دیپلماتیك و اعضای دولت فرانسه هنگام رژه دور ژنرال دوگل حلقه زده بودند .

۱۲۶ هواپیمای جت و دهها‌هلیکوپتر درطول مدت‌رژه‌برفراز خیابان‌شانزه لیزه که‌از قبر سرباز گمنام‌شروع میشود به میدان بزرك كنكوردختم میشود پرواز میکردند .

در پیشاپیش واحدهای موتوری ومجهز ارتش چندتن از سربازان‌بر روی اسبها حرکت میکردند که تصویری ازگذشته بود .

درژره نظامی امسال از لژیونهای خارجی وسربازان‌داوطلب الجزایری ومراکشی خبری نبود .

ژنرال دوگل پس‌از پایان رژه‌به افتخار میهمانان خود درکاخ الیزه ضیافت باشکوهی ترتیب داد .

روز ۱۴ ژوئیه ۱۷۸۹ مردم‌پاریس موفق شدند بزندان باستیل که‌از مخوفترین زندانهای آن زمان‌بود حمله کرده و صدها زندانی بیگناه‌را ازسیاه چالها خارج کنند هرسال مردم پاریس بمناسبت این پیروزی بزرك که پایه‌های جمهوری‌درفرانسه ریخته شد مدت سه شب در خیابان ها تاصبح میرقصیدند .

امسال نیز مانند همه سال مردم پاریس در کوچه و خیابان برقص‌و پایکوبی پرداختند .

فعالیت احزاب سیاسی در پاکستان آزادشد

● **سیاستمدارانی که سوء ـ پیشینه کیفری وسیاسی دارند حق تشکیل حزب نخواهندداشت .**

● **ایوب‌خان گفت‌سیاستمداران مذکورطی سالهای اخیر فرشته نشده‌اند !**

● **رئیس جمهوری پاکستان گفت قانون اساسی کشور، بدستور آمریکا و انگلیس تعطیل نشده بود .**

راولپندی ـ یونایتدپرس ـ ۱۴ژوئیه ـ مجمع‌ملی پاکستان شب گذشته بالاخره پس‌از يك‌جروبحث طولانی لایحه‌مربوط به‌تجدیدفعالیت احزاب سیاسی را که از زمان برقراری حکومت نظامی‌تعطیل شده بود تصویب کرد .

هنگامیکه لایحه به بحث‌گذاشته شد نمایندگان مخالف شروع به‌خارج شدن از جلسه کردند .

بسیاری‌از مخالفین باعنوان «لایحه‌سیاه» از این لایحه نام میبردند واظهار می داشتند که‌تصویب این لایحه‌مترادف بانفی دمکراسی در پاکستان‌است .

علت اصلی مخالفت گروه بزرگی ازنمایندگان‌پارلمان‌پاکستان‌بالایحه‌مورد بحث این بود که در آن منع عضویت سیاستمدارانی که دارای سوء پیشینه سیاسی و کیفری میباشند ، پیش‌بینی گردیده‌است .

کسانیکه مشمول این ماده قرار میگیرند ممکن است بین ۱۰ تا ۱۰۰۰ نفر از سیاستمداران سابق پاکستان باشند که اشخاصی مانند سهروردی نخست وزیر سابق پاکستان نیز از آنها است .

● **مانور مخالفان**

روز گذشته مخالفین سعی کردند تابا يك طرح اصلاحی این ماده را از لایحه تجدید فعالیت احزاب سیاسی حذف کنند .

اما بیش‌از۳۴رای نیاوردند وپیشنهاد آنهابا اکثریت ۶۲رای رد گردید . بموجب لایحه مورد بحث احزابی که بر خلاف شئون اسلام تبلیغ کنندویا ایده ئولوژی و فعالیت های آنهابنحوی ازانحاء مخالف شئون‌مختلف مملکت پاکستان‌تشخیص‌داده‌شودتعطیل‌خواهند گردید

و بالاخره تشکیل احزابی که از خارج كمك دریافت کنند نیزممنوع گردیده است .

پس از تصویب لایحه تجدیدفعالیت احزاب سیاسی از طرف مجمع ملی پاکستان اکنون پرزیدنت ایوب خان رئیس جمهور پاکستان نیز باید آنرا تصویب کند .

سیاستمدارانی که‌دارای‌سوءپیشینه سیاسی و سوابق محکومیت کیفری هستند تا پایان سال ۱۹۶۶ حق‌تشکیل احزاب سیاسی را نخواهند داشت .

● **فرشته نشده‌بودند**

خان‌والی ـ یونایتدپرس ـ ۱۴ژوئیه پرزیدنت‌محمد ایوب خان رئیس‌جمهور پاکستان دیروز در خان والی واقع‌در پاکستان غربی ضمن نطق در يك میتینك بزرك‌اخطار کرد که‌سیاستمداران سابق بار دیگر شروع به فعالیت در این کشور کرده اند . ایوب خان گفت‌بدون تردید این سیاستمداران طی مدت يك سال و نیم اخیر که حکومت نظامی بر پاکستان حکمفرمائی می کرد بصورت فرشتگان درنیامده‌اند ایوب خان بدون آنکه اسمی از برادر کوچکش سردار بهادر خان نماینده مجمع ملی پاکستان برزبان آورداظهار داشت که ادعای بعضی ها را د ایر بر اینکه در اکتبر ۱۹۵۸ امریکا و انگلیس قانون اساسی را درپاکستان تعطیل کردند ناروا و بی اساس‌است.

گزارش سازمان‌ملل‌متحد درباره‌خاورمیانه:

خاورمیانه بزرگترین صادرکننده نفت است

● **طی سه سال‌گذشته‌موازنه صادرات و واردات بنفع کشور های خاورمیانه بوده است**

● **در سه سال گذشته تولید کشاورزی در خاورمیانه کاهش یافته ولی صنایع‌آن توسعه پیدا کرده‌است .**

سازمان ملل ـ یونایتد پرس ـ ۱۴ ژوئیه ـ طبق گزارشی که‌دیروز از طرف سازمان‌ملل منتشر گردیده اقتصاد ممالك خاور میانه طی سه سال گذشته بر اثر توسعه تولید نفت در این منطقه پیشرفت کرده است .

در گزارش مورد بحث که‌تحت عنوان توسعه اقتصادی خاور میانه از ۱۹۵۹ تا ۱۹۶۱ انتشار یافته خاطر نشان گردیده که طی این‌سه سال تولید نفت در کشور های خاور میانه سریع‌تر از سایر نقاط جهان افزایش یافته است.صادرات خاور میانه به میزان اساسی بالا رفته و درآمد نفتی ممالك خاورمیانه علیرغم کاهش نرخ نفت خام دربازار های جهانی قوس صعودی پیموده است .

● **بزرگترین صادر کننده**

طی سه سال مورد بحث‌خاورمیانه بزرك‌ترین صادر کننده نفت خام در تمام جهان بوده است و اروپای غربی کماکان بزرگترین بازار نفت خام خاور میانه را تشکیل میداده است .

در گزارش پس از اشاره‌به‌ارقام مربوط به پرداختی مستقیم شرکت های نفتی به ممالك خاور میانه و نحوه توزیع درآمد نفتی این‌منطقه در امر توسعه اقتصادیات ملی‌گفته شده که تولید نفت خام خاور میانه از ۲۱۵ میلیون تن در ۱۹۵۸ به ۲۸۱ میلیون تن در ۱۹۶۱ یعنی ۳۱ در صد افزایش یافته است .

طی همین مدت افزایش‌تولید نفت خام سرتاسر جهان ۲۳ در صد بوده یعنی از ۹۱۰ میلیون تن در ۱۹۵۸ به ۱۱۱۹میلیون تن در۱۹۶۱ رسیده است . درگزارش اضافه شده که در سال ۱۹۶۱ ظرفیت تصفیه خانه های خاور میانه به۷۳ میلیون تن یعنی ۸ میلیون تن‌بیش از ظرفیت ۱۹۶۰ رسیده است .

● **موازنه صادرات وواردات**

در يك قسمت دیگر گزارش گفته شده که طی سه سال مورد بحث وضع موازنه‌صادرات‌و واردات به نفع ممالك خاور میانه بوده‌است اما هرگاه صادرات نفتی‌را ازمجموع صادرات ممالك خاور میانه حذف کنیم واردات آنها بر صادراتشان به میزان قابل ملاحظه‌ای فزونی داشته است .

بعلت خشك سالی های مداوم تولیدات کشاورزی کشور های‌خاور میانه در سه سال مورد بحث در گزارش کاهش یافته اما صنایع آنها توسعه یافته است .در گزارش کشور های ایران ، قبرس ،عراق، اسرائیل ، اردن ، لبنان ، سوریه ، عربستان سعودی ، ترکیه ،جمهوری متحده عرب ، یمن ،عدن ، کویت ، فقط عمان و قطر بعنوان کشورهائی که مورد بررسی قرار گرفته‌اند ذکر شده است .

از کشور های ایران ، قبرس ، عراق ، اسرائیل ، اردن ، لبنان، سوریه ، ترکیه ،و جمهوری متحده عرب بعنوان ممالکی که اطلاعات جمع‌آوری شده از آنها قابل درك و روشن بوده یادآوری شده است.

پایان کنگره جهانی صلح وخلع سلاح در مسکو

مسکو ـ یونایتد پرس ـ۱۴ ژوئیه ـ کنگره جهانی خلع سلاح که ازیك هفته پیش در مسکو شروع به کار کرده بود دیشب پایان یافت وقطع نامه‌ای با اکثریت ۲۱۸۶ رای و دو رای مخالف و۷رای ممتنع صادر کرد که طی آن از تمام دولت های دارنده اسلحه اتمی در خواست‌شده تا فورا به آزمایش های اتمی خاتمه دهند.

در عین حال از تمام دولت های بزرك جهان در خواست گردیده که بدون تعلل و تاخیر قرار داد منع ادامه آزمایش های اتمی را با يك دیگر امضاء کنند و آن را بمرحله اجراء بگذارند .

در بیانیه گفته شده که چون مذاکرات خلع سلاح‌همگانی ومنع آزمایش های اتمی در کنفرانس ژنو به بن بست رسیده ، لذاوظیفه تمام مردم جهان است که مساعی خود را دو برابر کنند و بدولتها فشار آورند تا قرار داد خلع‌سلاح و منع آزمایش های اتمی را امضاء کنند .

● **آلمان غربی وآمریکا**

تنها دو نفری که به قطع نامه مورد بحث رای موافق ندادند دو نفر از آلمان غربی و امریکا بودند که اظهار داشتند:اعتقاد به تشکیل يك دولت جهانی داریم و چون در این قطعنامه اشاره‌ای به آن نشده لذا رای مخالف داده‌ایم .

يك گروه۷۰ نفری ازنمایندگان غرب‌شرکت کننده‌در کنگره‌امریکا را متهم به نادیده گرفتن افکار عمومی و ادامه آزمایش های اتمی وشوروی رامتهم به لجاجت دربرابر غرب و خود داری از قبول شرایط غرب‌برای امضاءمنع آزمایش های اتمی‌نمودند نمایندگان تونس ومالی وآلبانی درخواست‌کردند که‌نهضت های آزادیبخش و ضد استعماری با نهضت بزرك خلع سلاح همگانی بطور هماهنك مورد طرفداری مردم دنیا قرار گیرد .

عده‌ای از نمایندگان کشور های‌غربی که برای شرکت در کنگره‌خلع سلاح بشوروی رفته اند روز جمعه‌برضد آزمایشهای اتمی در میدان‌سرخ مسکو دست بتظاهرات زدند در این‌عکس یکی از شعار هائی که تظاهر کنندگان با خود حمل می‌کند دیده‌میشود که روی آن نوشته شده‌است: «تمام مردم بر ضد آزمایشهای اتمی» عکس رادیوئی اطلاعات

۱۱کودك براثر گرما زدگی کشته شدند

مونتوی ـمکزیك ـیونایتدپرس ـ ۱۳ژوئیه ـدیروز باردیگر سه کودك خردسال در مونتوی واقع‌در مکزیك براثر گرما زدگی و خفقان ناشی از شدت گرما جان سپردند .بااین سه کودك طی سه روز اخیر ۱۱ کودك اهل مونتوی دچار گرما زدگی شده و جان سپرده‌اند. درجه حرارت در مونتوی طی سه روزاخیر به ۱۰۰درجه فارنهایت رسیده‌است. غیراز کشته شدگان مجموعا ۳۵۰نفر دیگراز اهالی مونتوی نیز که‌دچار گرما زدگی و خفقان‌شده‌اندا کنون در بیمارستانهای محلی تحت معالجه میباشند .مقاومت کودکان در مقابل گرما زدگی مخصوصا کمتر است

ارتش سرخ اتریش را اشغال‌میکند؟

مسکو ـ یونایتد پرس ـ ۱۴ژوئیه ـ مطبوعات غربی‌نوشته‌اندکه خروشچف نخست وزیر شوروی‌در مسافرت‌اخیر رئیس جمهوری اطریش به مسکو اخطار کرده است که هر گاه این کشور وارد بازار مشترك شش کشور اروپائی گردد از نظر اتحاد شوروی بیطرفی اطریش نقض شده و شوروی امکان اعزام نیرو به اطریش رامنتفی نخواهد دانست . اکنون که صحبت از عضویت قریب الوقوع اطریش در بازار مشترك بیش از پیش در اروپا برسر زبانها افتاده محافل غربی انتظار دارند که خروشچف عکس ـ العمل شدیدی نشان دهد .

مقامات دولت اطریش اظهار داشته‌اند که عضویت این کشور در بازار مشترك میاینتی با بیطرفی آنها ندارد .

يك مقام وابسته به دولت‌اتریش امروز شایعه تهدید خروشچف رادر مورد اشغال اتریش بکلی بی اساس دانست .

فرانکو بنفع جانشین خودکنار میرود ؟

مادرید ـ رویتر ـ ۱۴ژوئیه ـ دولت فرانکو دیشب بیانیه ای در مادرید انتشار دادکه درآن گفته شده‌حکومت اسپانیا در آینده مجاهدات لازم را برای توسعه امکانات انعکاس یافتن افکار عمومی از طرق قانونی بعمل خواهد آورد .

اظهار نظر منابع غربی بر این‌است که امکان دارد دولت فرانکو تحت فشار افکار عمومی‌اقداماتی برای‌رفع سانسور مطبوعات بعمل آورد .

● **جانشین فرانکو**

مادرید ـ رویتر ـ ۱۴ ژوئیه ـ امروز در مادرید شایع شد که‌ژنرال اگوستین مونوس که اخیرا به‌معاونت فرانکو منصوب شده ممکن است به جانشینی فرانکو منصوب گردد .

منابع اسپانیا گزارش داده اند که فرانکو درصدداست رژیم‌سلطنتی را بار دیگر در کشورش برقرار کند.

و ی‌اکنون خود را نایب السلطنه اسپانیا میداند و مایل است که هرگاه عمرش کفاف نداد استقرار رژیم سلطنتی را بدست خود عمل کند ، ژنرال آگوستین مونوس‌بعنوان نایب السلطنه موقت تعیین گردد، و سپس پادشاه آینده اسپانیاتاج‌ـ گذاری کند .

ژنرال اگوستین مونودگراند که‌از طرف فرانکو بسمت معاون نخست‌وزیر و جانشین وی انتخاب شده‌است .

انفجار بمب در واتیکان

واتیکان ـ خبر گزاری فرانسه ـ دیشب يك بمب پلاستیکی در واتیکان منفجر شد .

بمب مذکور که با ساعت کار می کرد در یکی از محرابهای نزدیك‌ارگ کلیسائی که پی دوازدهم ساخته‌بود منفجر شد اما خسارت زیادی وارد نکرد .

بنظر میرسد که بمب را يك‌دیوانه کارگذاشته باشد که موفق‌شده اززیر چشمان تیز نگهبانان واتیکان فرار کند .

در سال ۱۹۵۰ نیزبمبی درواتیکان کار گذاشته شد ولی قبل از انفجار نگهبانان موفق بکشف آن شدند .

بزودی

برای چه میمیرند

محصول ۱۹۶۲ شوروی

دوبله بفارسی

باشرکت : سرگئی باندارچوك

مدیران محترم مطبوعات وفروشندگان جراید

۳۱۰۷۹

شماره تلفن شرکت سهامی پخش مطبوعات است

خواهشمند است برای انجام هرگونه امور مربوط به پخش و توزیع نشریات در تهران باشماره مزبور مذاکره فرمائید

از صبح سه‌شنبه در سینماهای

مترو پل ـ رویال ـ حافظ

از صبح سه‌شنبه در سینماهای

ایفل ـ پلازا

از امروز

مولن‌روژ کریستال اسکار

تابستانی ـ سالن

خطر تجزیه الجزایر را تهدید میکند

اوجدـ (مراکش) ـ خبرگزاری فرانسه ـ فرماندهی نیروهای ارتش آزادی‌بخش ملی الجزایر در «اوجده» (مرز مراکش و الجزایر) اعلامیه‌ای بر ضد حکومت بن خده منتشر کرد .

دراعلامیه خاطر نشان شده‌است در لحظات مشکل کنونی همان تحریکاتی که از سال ۱۹۵۹ پی در پی بوجود آمد توسط همان مردان امرو زنیز تکرار میشود .

بدین ترتیب امروز مسئله بحران سیاسی مطرح نیست بلکه مسئله فعالیت غیر قانونی فراکسیونی از حکومت موقت الجزایر مطرح‌است.

در اعلامیه ستاد ارتش آزادی‌ـ بخش الجزایر تائید شده است که حکومت موقت الجزایر بریاست یوسف بن خده در آخرین شورای ملی انقلاب الجزایر که در لیبی منعقد شد در اقلیت قرار گرفت .

در اعلامیه اضافه شده است که تمام نیروهای ارتش آزادیبخش ملی الجزایر باید بدورجبهه ملی‌آزادی بخش حلقه زده و بن هوشیاری خود بیافزایند .

درپایان‌اضافه شده است‌حکومت یوسف بن خده غیر قانونی است و در واقع کسانی که توسط این حکومت‌بازداشت شده‌اندنمایندگان قانونی‌ملت هستندو هرگونه‌دستوری که‌توسط حکومت‌موقت صادر شود غیر قانونی است .

● شورای ولایات

بن بلا معاون نخست وزیر دولت موقت الجزایر امروز به عده ای‌از روزنامه‌نگاران‌خارجی‌در ویلای«ریرو» گفت اکنون بر شورای ولایت ها است تا اختلافاتی را که میان ما و آنهائی که در شهر الجزیره مستقر شده‌اند، پدیدآمده،از راه‌دموکراتیک حل کند .

معاون نخست وزیر دولت موقت الجزایر اصول سیاسی خود را که در نطق های اخیرش بآن اشاره‌کرده بود بطور تفصیل تشریح کرد ولی‌این بار لحن سخنان اوملایمتر بود.

بن بلا بار دیگر تکرار کرد که اقلیت باید در برابر اکثریت تسلیم شود و اضافه کرد که در نتیجه مداخله رهبران ولایت ها ممکن است ازبروز برخورد و کشمکش بین دو طرف جلوگیری‌کرد.وی اظهاراطمینان کرد که رهبران ولایت ها با شیوه های وی موافقت خواهند کرد .

● کنفرانس فرماندهان

الجزایر ـ خبر گزاری آلمان ـ ۱۴ ژوئیه ـ انتظار میرود که تا آخر وقت امروز فرماندهان ۶ولایت الجزایر که کنترل تمام نیروهای ارتش آزادیبخش وادر دست دارند کنفرانسی تشکیل دهند ، و درباره مذاکرات بن خده نخست‌وزیر موقت الجزایر و معاونش بن بلا تصمیم بگیرند .

محمد یزید وزیر اطلاعات الجزایر دیشب گذشته اظهار داشت که درخواست بن‌بلادایربر تشکیل‌شورای انقلاب الجزایر برای حکومت موقت الجزایر قابل قبول نیست .

معذلك پیش بینی شده است که هر گاه فرماندهان ایالات پنجگانه الجزایر در کنفرانس خود به نفع تشکیل شورای انقلاب تصمیم بگیرند بن خده نیز ناگزیر باوجود پیش بینی شکست خودتن‌به تشکیل‌شورای انقلاب خواهد داد .

● خطر تجزیه

الجزیره ـ آسوشیتد پرس ـ ۱۳ ژوئیه ـ توسعه اختلافات‌رهبران الجزایر خطر تجزیه خاك این‌کشور را بیشتر کرده است . یك منبع فرانسوی امروز اظهار داشت که الجزایر در آستانه سقوط در یك فاجعه بزرك قرار گرفته است زیرا امکان آشتی بین رهبران الجزایر وجود ندارد .

طبق گزارش محافل اقتصادی بعلت خروج دسته جمعی اروپائیان و همچنین شدت ادامه اختلافات در دستگاه رهبری الجزایر فعالیت‌های بازرگانی در این کشور اکنون به میزان یك سوم ظرفیت عادی خود تنزل کرده است .

تاکنون‌مسلم شده است که‌ارتش ۴۵ هزار نفری رسمی الجزایر و حداقل ۳ ولایت از شش ولایت‌این شور با حکومت اعتدالی ومتمایل براست بن‌خده نخست وزیرحکومت موقت الجزایر مخالف می باشند و از محمدبن بلا معاون وی طرفداری میکنند .

منابع موثق الجزایری امروزاین گزارش را که‌بن‌بلا در صددتشکیل یك‌حکومت جداگانه‌در غرب‌فرانسه میباشد تکذیب کردند .

یك سخنگوی طرفداران بن‌بلا امروز در «تلمسن» اظهار داشت که آنچه ما میخواهیم پایان دادن به حکومت غیرقانونی بن خده‌است.

● زدو خورد جدید

رباط ـ رویتر ـ ۱۴ ژوئیه ـ خبرگزاری مراکش امروز برای دومین بار گزارش داد که روز گذشته زدو خورد دیگری‌بین نیرو های مرزی مراکش و الجزایر در گرفته و الجزایریها به یك پست مرزی مراکش حمله کرده‌اند .

در این گزارش گفته شده که سربازان الجزایری در حالی که سوار دو کامیون بودند به پست نظامی «تودند لمو» حمله کردند و به نگهبانان مراکشی دستورتخلیه فوری این‌پست را دادند امامراکشی ها از اطاعت این دستور خودداری نمودند .

پست مورد بحث در ۱۶ میلی شمال منطقه نظامی صفـ صفـواقع در صحرای الجزایر قرار گرفته است .

● بازگشت پناهندگان

تونس ـ یونایتد پرس ـ ۱۴ ژوئیه ـ یك مقام مسئول امور پناهندگان الجزایری‌در تونس‌امروز گزارش داد که از روز ۳۰ مه گذشته تاکنون ۱۱۰ هزار نفراز پناهندگان الجزایری از تونس به کشور خود بازگشته‌اند .

● دیپلماتهای شوروی

الجزایر ـ خبرگزاری فرانسه ـ دو دیپلمات شوروی که اعتبارنامه نزد حکومت موقت الجزایر دارند امروز وارد الجزایر شدند .

بن‌بلا معاون نخست وزیردولت‌موقت‌الجزایر (نفر وسط)اندکی پس ازورود به شهر اران . بن‌بلا سه روز پیش وارد اران شد و از طرف دهها‌هزار نفر از مردم این شهر مورداستقبال قرار گرفت .

«باتلر» جانشین مکمیلان میشود ؟

که حتی شخص مك‌میلان نیز اکنون تا از نخست وزیری کابینه محافظه شدیدا تحت فشار قرار گرفته‌است کار کناره گیری کند .

نیویورك ـ یونایتد پرس ـ ۱۵ ژوئیه ـ روزنامه نیویورك هرالد تریبون در شماره امروز خود پیش بینی کرده‌است‌که «ریچارد باتلر» که روزگذشته به معاونت نخست ـ وزیری انگلیس رسیده تا پیش از انتخابات آینده انگلیس جای‌مکمیلان رادر راس دولت محافظه کار انگلیس خواهد گرفت .

روزنامه امریکائی نوشته است که باتلر بعلت اینکه جوان تر است و انرژی بیشتری دارد باحتمال زیاد پیش از انتخابات به نخست وزیری انگلیس خواهد رسید .

● تحت فشار

لندن ـ رویتر ـ ۱۵ ژوئیه ـ روزنامه های لندن غالبا پیش‌بینی کرده‌اند که تصفیه کابینه محافظه‌کار مکمیلان با برکناری ۷نفر ازوزیران این‌کابینه در روز گذشته پایان‌نیافته و طی چند هفته آینده عده زیادی دیگر از اعضای کابینه و مقامات دولتی وابسته به حزب محافظه کار تصفیه خواهد شد و بجای آن عده دیگری زمام امور رادر دست خواهند گرفت .

روزنامه های انگلیسی اضافه‌کرده‌اند که حتی شخص مك‌میلان نیز اکنون تا از نخست وزیری کابینه محافظه شدیدا تحت فشار قرار گرفته‌است کار کناره گیری کند .

وزیرکشور سوریه اعلام‌کرد

۳۰۰ نفر از بازداشت شدگان حوادث اخیر آزاد میشوند

لندن ـ رویتر ـ ۱۴ ژوئیه ـ دیشب رادیو دمشق گزارش های مربوط به‌وقوع تظاهرات‌واغتشاشات را در دمشق و حلب تکذیب کرد.

اخیرا رادیو قاهره گزارش‌داده بود که در تظاهرات بر ضد دولت سوریه در شهر حلب ۱۰۰ نفر بازداشت شده‌اند و دولت سوریه‌در نظر دارد ۳۰۰ نفر از کارگران این کشور را که طی یك هفته اخیر در تظاهرات و اغتشاشات شرکت داشته و دستگیر شده‌اند باتهام بر هم زدن نظم محاکمه نماید .

رادیو قاهره به استناد گزارش های رسیده از منابع دمشق اظهار داشته است که دولت سوریه ژنرال محمد الجراح رئیس سابق سازمان امنیت سوریه را مامور بازجوئی از کارگران دستگیر شده کرده‌است تا عناصری که مردم را تحریك به تظاهرات و اعتصابات می کردند شناخته شوند و بازداشت شوند .

طبق گزارش روزنامه های دمشق در پایان هفته گذشته در جریان زد و خوردی که بین کارگران یك کارخانه نساجی در حلب و پلیس سوریه در گرفته ۱۲ نفر بقتل رسیده‌اند . بعد از این حادثه دولت سوریه فدراسیون اتحادیه های کارگری این کشور را منحل‌کرد. پیش از این وقایع ۸ هزارکارگران صنایع نساجی در حلب و دمشق اعتصاب کرده بودند .

آزاد شدند

دمشق ـ خبرگزاری فرانسه ـ ژنرال عزیزعبدالکریم وزیر کشور سوریه‌بخبرنگار روزنامه العلم اعلام داشت طی چند روز گذشته ۳۰۰ تن از کسانی که بازداشت شده بودند آزاد شدند .

وی اضافه کرده است که‌اینك اوضاع در سراسر سوریه آرام است .

مذاکره میکنند

دمشق ـ آسوشیتد پرس ـ ۱۴ ژوئیه ـ سخنگوی دولت سوریه دیشب اظهار داشت که روز سه‌شنبه آینده وزیران خارجه سوریه ولبنان برای بهبود روابط دو کشور که از مدتها پیش دچار بحران شده با یکدیگر ملاقات و مذاکره‌خواهند کرد .

این مذاکرات درسوریه صورت خواهد گرفت .

روزنامه های سوریه گزارش داده‌اند که ممکن است عده‌ای از مقامات مسئول‌نظامی‌وامنیتی سوریه و لبنان نیز در این مذاکرات‌شرکت کنند . دولت سوریه مدعی است که لبنان به عناصر طرفدار جمهوری متحده عرب اجازه داده است تا خاك لبنان را تبدیل به پایگاهی برای خرابکاری علیه سوریه نمایند .

کندی از شوروی دعوت کرد برای اجرای خلع سلاح با غرب همکاری کند

واشنگتن ـ آسوشیتد پرس ـ ۱۴ ژوئیه ـ پرزیدنت کندی رئیس‌جمهور امریکا دیشب اظهارداشت که کنفرانس خلع سلاح همگانی روز دو شنبه(فردا) باشرکت نمایندگان ۱۸ کشور شرق و غرب‌پس از یك ماه‌تعطیل بار دیگر در ژنو شروع بکار خواهد کرد .

رئیس جمهور امریکا از اتحاد شوروی دعوت کرد که‌با استفاده از این‌فرصت درتجسسات‌خلاقه‌برای کشف‌طریق‌پایان دادن به مسابقات تسلیحاتی بافرب همکاری کند .

کندی گفت که آرتوردین رئیس هیئت نمایندگی امریکا بادستورات تازه‌ای در باره چگونگی اجرای برنامه خلع سلاح همگانی به ژنو خواهدرفت واز نظر دولت امریکا رسیدن‌به‌توافق برای امضاء قرار داد خلع‌سلاح‌همگانی غیر ممکن نیست .

دکتر طهمورث فروزین

متخصص جراحی عمومی و بیماریهای زنان
رئیس درمانگاه دانشکده پزشکی.جراح‌ورئیس درمانگاه بیمارستان رضا پهلوی

همه روزه از ساعت ۵ تا هفت و نیم بعداز ظهر از بیماران خود پذیرائی مینماید.

نشانی: خیابان اسلامبول. جنب کافه قنادی فردوسی تلفن ۳۷۲۲۲

جشن‌های چهارمین سال انقلاب عراق

بغداد ـ۱۴ وژئیه ـ خبرگزاری فرانسه ـدرمراسم جشن چهارمین سا لانقلاب کهاز دیروز آغازشده و تایك هفته ادامه خواهد داشت ـ سی هیئت‌رسمی از کشورهای‌خارجی شرکت دارند هیئت نمایندگی‌چین کمونیست دیشب وارد بغدادشد درحدود ۲۰ کشور دیگر نیز به نمایندگان سیاسی خود در بغداد دستور داده‌اند که‌از طرف آندولت درجشن های چهارمین سال انقلاب درعراق شرکت کنند هیئت ایرانی نیز در جشن انقلاب شرکت کرده است .

● سان‌دید

بغداد ـآسوشیتدپرس ـ ۱۴ ژوئیه ـسرلشکر عبدالکریم قاسم نخست وزیر عراق روز گذشته از واحدهای ارتش عراق که با اسلحه شوروی مجهز هستند مدت‌دوساعت ونیم سان دید .

در رژه ارتش بهیچوجه اسلحه تازه‌ای بچشم نمیخورد از هواپیما هائی که در آسمان بغداد نمایش میدادند میك‌های ۱۵و ۱۷وایلوشین های جت بمب افکن ـ ۲۸، بچشم میخوردند اما از میك های۲۱ که شوروی مدتها پیش در اختیار جمال عبدالناصر رئیس جمهوری متحده عرب گذاشته خبری نبود .

رژه در مرکز شهربغداد برگزار شدو در آن از نیروهای زمینی بیش از۱۵۰۰ تانك و زره پوش وسائط زرهی‌وموتوری دیگر شرکت‌داشتند

قاسم درجایگاه مخصوص جلوس کرده بود و اطرافیانش فقط از چند نفر وز نظامی کابینه عراق و گروه ران ارشد ارتش این کشور تشکیل میدادند .

عده زیادی از دیپلمات های‌عرب که‌بعلت ادعای‌مالکیت کویت‌توسط قاسم میانه خوشی باعراق ندارنددر مراسم رژه حضور نداشتند . قاسم خندان و خوشحال بنظر میرسید .

خلاصهٔ اخبار

● **مونت فیلم** ـروز گذشته ۲ میمون و ۲خوکچه بوسیله یك‌بالن بزرك از ایستگاه مرکز تحقیقات فضائی امریکا واقع در کالیفرنیا به آسمان پرتاب شدندهدف دانشمندان از هوا کردن این‌بالون بررسی آثار اشعه‌ماوراء جودروضع بیولوژیکی انسان‌است .

● **دهلی نو**ـسخنگوی دولت هندوستان‌امروز گزارش داد که سربازان چین کمونیست از خط محاصره یك پست نظامی هندی‌در دره کالوان واقع در منطقه لاداخ عقب نشینی کرده‌اند .

● **رهـوالتر واگنر** تهیه‌کننده معروف فیلم های هولیوودـدیشب‌اظهار داشت من بعد از آنکه نگاهی به حوادث ۵سال فیلم برداری از فیلم کلئوپاترا باشرکت الیزابت تایلور کردم در پایان احساس نمودم که آرزو دارم فیلم دیگری را باشرکت الیزابت تایلور دست بگیرم .

جای انگلستان در دنیا

هیچ رهبر سیاسی را نمی‌توان یافت که به اندازهٔ هارولدمکمیلان نخست‌وزیر انگلستان ، به گفتهٔ انگلیسها « تخم‌مرغهای خود را در زنبیل» بازار مشترك گذاشته‌باشد. نخست وزیر پس از پنج سال زمامداری اکنون هیچ آرزوئی پرشور تر از آن ندارد که کشور خودرا بار دیگر به اروپا بازآورد و بارشته های اقتصادی ، و بعدا سیاسی ، بدان پیوندد . و اودر این راه آنقدر پیش رفته‌است‌که در صورت شکست نه تنها آینده سیاسی خود ، بلکه حزب‌محافظه‌ـ کار را نیز به خطر جدی خواهد افکند .

مك‌میلان تنها یك استادتاکتیك سیاسی نیست که با تردستی بحرانهای روزانه را در داخل حزب و پارلمان و کشور برطرف سازد و تسلط کم مانندی بر رهبری حزب خود برقرار کند و تنها یك‌رهبر برجسته نیست که با چهره و حرکات جذاب و سخنان گرم و حالتی که یادآور بهترین‌سیاسیون دورهٔ « ادواردی »است توده رای دهندگان را مسحور خود سازد و آنها را مطمئن کند که « هرگز به چنان خوبی » نبوده‌اند . اودر آفاق دورتری سیر می‌کند . و وظیفهٔ خودرا از روز نخست، از همان ساعات تاریك پراز اهانت و بیداری از توهمات پس ازحادثهٔ سوئز ، تعیین مجددوظیفهٔ‌انگلستان د ردنیا قرار داده‌است .

دیپلماسی بین‌المللی مك‌میلان تا کنفرانس سران بد فرجام‌پاریس در بهار ۱۹۶۰ ، انگلستان را به صورت آشتی دهندهٔ شرق و غرب می‌خواست . او به بهای بدگمانی آلمان و ناراحتی فرانسه و نگرانی های آمیخته به بی‌اعتقادی امریکا کوشید «مکالمه» ای راباخروشچف آغاز کند و مستقلا راهی به بیرون از بن بست بحران جهانی بیابد . سفر های او به مسکو و واشنگتن و پایتخت های‌اروپائی و بازی‌کردن با فکرایجاد یك منطقهٔ‌تحدیدسلاح در مرکز اروپا و فرمولی برای شناختن آلمان شرقی ، همه به قصد آن بود که ذخائربزرك‌مهارت دیپلماتیك انگلیسی در گشودن مشکلاتی بکار افتد که قدرتهای بزرك مافوق در برابر آنها عاجز مانده بودند .

ماجرای زندهٔ کنفرانس پاریس برای مك‌میلان لحظهٔ بیداری‌بزرگی بود . همهٔ کاردانی سیاسی دولتی مانند انگلستان در برابر تظاهرات بی‌بندو بار زور محض به پشیزی گرفته نشد . خروشچف در برابر چشمان مك میلان ، که معمار اصلی کنفرانس بود ، به نحو بیسابقه ای ملاقات سران دول بزرك را برهم زد و آیزنهاور ، که‌خواسته بود در پیروی‌ازسیاست مك میلان از خوداو در گذرد ، خشمگین و تحقیر شده به‌واشنگتن بازگشت . و به خوبی آشکاربود که تغییر « اتمسفر » بین‌المللی هیچ بستگی به کوششهای تازه مك میلان ندارد و همه چیزمنتظر روشن شدن نتیجهٔ انتخابات امریکاست و اگر قرار باشدمسائل جهانی بین دو رهبر گفتگوشود نه باشرکت مك‌میلان و در مسکو ، بلکه باشرکت کندی و در وین خواهد بود .

آنها که در بهار ۱۹۶۰ از کنفرانس پاریس بازگشتند همه تغییر یافته بودند و مك میلان بیش از همهٔ آنها. راه بزرگی که او برای آیندهٔ انگلیس در نظر گرفته بود به وضع چاره ناپذیری سد شده بود ، در واقع از روزی که لشکر های‌انگلیسی در دونکرك به کشتی ها و قایقهای خود نشستند دیگر چنان راهی وجود نداشت . حتی آبادان و سوئز نتوانسته بود این واقعیت را به بسیاری از انگلیسها بفهماند ۱اما پاریس دست کم رهبر آنها را سرانجام بخود آورد .

آنگاه مك میلان چشمان خود را به تنها راه دیگری دوخت که پیش پای ملتش وجود داشت .زیرا او دوراندیش تر از آن است که دل خود را به امکانات کشورهای مشترك المنافع به عنوان یك‌واحد متجانس جهانی خوش دارد . « کشور های مشترك المنافع » وزنه ای است و نه بیشتر . وهر سال از آن کاسته خواهد شد و تا وقتی که دیگر به چیزی گرفته نشود انگلستان باید جای درست خود را در این دنیا یافته باشد . کافی بود که نخست وزیر انگلیس نگاه خود را به ۴۰کیلو متر آنسوی دریای مانش بیندازد و اروپا را ببیند که از مراحل آسیب پذیر نخستین‌سالهای‌مبارزه در راه وحدت بدرآمده است و می تواند بدون انگلستان همچنان برروتق کار خود بیفزاید و در طول زمان چنان احساس بینیازی و بیگانگی نسبت به « جزیره » در خود بوجود آورد که این آخرین فرصت های تجدید پیوندانگلستان باقاره نیز ، از میان برود. تقاضای عضویتی که حکومت مك میلان‌به مقامات بازار مشترك تسلیم کرد مستلزم جسارت بسیار بود . موج بحث عمومی که به دنبال این تقاضا در انگلستان برخاست چنان بالا گرفته است که تحمل شکست در مذاکرات بروکسل یا طولانی شدن بیش از حد آن از عهدهٔ‌حزب محافظه کار بیرون خواهد بود .

انگلیسها با پیوستن به بازار مشترك باید تن به قبول پایان سیستم رجحان امپراتوری بدهند که به موجب‌آن مواد خام ازکشور های مشترك المنافع عملا بدون گمرك وارد بازار های انگلیس می‌شود و کالا های ساخته شده از آن کشور به آزادی به همهٔ مناطق عضو جامعهٔ مشترك المنافع می‌رود. آنها باید خواربار گرانتری مصرف کنند ، بارقابت سخت صنایع بازار مشترك در بازار داخلی خود روبرو باشند ، در نهایت‌امرقسمتی از حاکمیت خودرا در یك واحد بزرگتر فوق ملی از دست بدهند و از صورت یك قدرت جهانی بدر آیند و جزء یك اتحادیه اروپائی شوند .

اما در برابر ، آنها دورنمای رهبری یك اروپای متحد نیرومند رادر پیش دارند ، و رونق صنایع خودرا که فعالیت وجهش را از بازارمشترك خواهد گرفت ، و آن احساس بستگی به امری را که ارزش مبارزه کردن دارد . آنها بعد ها از مك میلان به عنوان‌مردی یاد خواهند کرد که راه درست آینده را برروی‌شان‌گشود و جرئت کرد .

داریوش همایون

هرهفته یکی از برجسته‌ترین آثارسینمائی جهان را در سینما چارلی تماشا کنید

مدت نمایش بدون استثناء هفت‌روز

از فردا صبح در سینما چارلی

جادوی سبز

سینماسکوپ ـ رنگی ـ دوبله بفارسی

همچنین برای علاقمندان فیلمهای زبان اصلی از هنری‌ترین‌آثار نادر سینما در روز های سه‌شنبه ۹ر۱۵ بعد از ظهر برنامه‌ای تنظیم شده است

به نظریات شما کاملا توجه میشود

شروع سانسها ۳۰ر۱۰ صبح ۳ـ۵ ـ۷ـ۹ بعد از ظهر

اطلاعات ۱۳۰۴

صفحه ۵

یکشنبه بیست‌وچهارم تیرماه ۱۳۴۱ـ شماره ۱۰۸۴۸

ازدانمارك ـ مهدی غروی

ملت های کهن محکوم به فنا نیستند

امریکا را با ایران مقایسه نکنید

دانشجویان ایرانی مقیم خارجه باعلاقه کم‌نظیری درمبحث مربوط به مشکلات طبقه تحصیلکرده ومسائل امروزی ایران ازنظر این دسته ، شرکت میجویندو اظهار عقیده میکنند . مانیز چنانکه وعده کرده‌ایم این نظریات رابدون دخل وتصرف درمعرض ملاحظه خوانندگان عزیز قرار میدهیم .

اینك نامه آقای مهدی غروی، از دانمارك :

آقای سردبیر :

مانند هرایرانی مقیم‌خارج ازکشور من‌نیز بادقت بحثی‌را که‌درباره نسل جدید تحصیلکرده مطرح شده‌است مطالعه میکنم .در آخرین شماره آن‌نامه گرامی، مقاله آقای‌مهدی جناریان رابا دقت خواندم که‌در پاسخ اولیای وزارت فرهنك نوشته بودند و عنوان مقاله‌شان (کارعارنیست) بود، باصل مطلب کاری ندارم امادرخلال آن دونکته مهم بچشم میخورد که با اجازه شما بایشان پاسخ‌میدهم: اولا آنجاکه نوشته بودند(درجامعه‌عبثو تنبلی چون ایران واروپا) این‌ادعا صحیح نیست ونه‌تنها جامعه اروپا (که خود مرکب ازجوامع مختلف ومتضادی است) عبثو تنبل‌نیست جامعه‌ایران نیز عبثوتنبل نمیباشد ، بنظرمن آنچه باعث پیدایش چنین افکاری در مغز جوانان ماکه درامریکا تحصیل وکار میکنندمیشود اینست که اینان در مقابل تمدن امریکائی درخود احساس ضعف‌کرده تصور میکنند که جامعه ایران نیزباید مثل جامعه امریکا باشد بااین خصوصیات : کارو فعالیت خستگی ناپذیر ،تولیدو تکثیر حداکثر وبالاخره ارقام وآمار عجیب وسرسام آور که‌خاص جامعه امریکائی است. بنابراین نباید دوجامعه مزبور راباهم مقایسه کرد وآنوقت تصور نمود که‌جامعه مابحدی ازجامعه امریکا عقب‌است که اصلاح آن امکان ندارد وتمام تقصیر هم متوجه کسانی است که در ایران هستند که‌اصلاح نمیکنند بااینکه عیوب کاملا آشکار است ، ازایران بگذریم وازاروپا مثال‌بزنیم که ایشان آنرا نیز جامعه‌ای‌عبث و تنبل‌خوانده‌اند، ازلحاظ آمال وآرزوهای بشری ، جوامع کوچك اسکاندیناوی امروز نمونه کامل ملل خوشبخت جهان محسوب میشوند ومن که‌اکنون چهار ماه‌است در دانمارك بسر میبرم بجرات میتوانم بگویم که‌ملت دانمارك ازامریکائیها خیلی خوشبخت ترند . (من‌خود درامریکابوده وبتمدن وروش زندگی‌امریکائی آشناهستم)واین قولی است که جملگی برانندو امریکائیها نیز بدان‌اعتراف دارند، ولی ملت دانمارك وسایر ملل اسکاندیناوی با نداشتن منابع ثروت‌و سلطه جهانی چگونه توانست باین مرحله برسد خود داستانی دارد که‌در قسمت دوم این‌نامه بعرض میرسد. نکته دوم نامه‌ایشان این بود که‌بانقل جمله‌ای ازکتاب روح‌القوانین منتسکیو تمام تقصیرات رابگردن گذشته‌انداخته وعقیده دارند که ملل کهنسال و قدیمی بدون قیدو شرط عبثو تنبل‌اندواین عقیده رامتاسفانه امروز عده زیادی از جوانان مادارند ، درصورتیکه اینطور نیست و شاید مقصود مؤلف روح‌القوانین نیز این نبوده است که‌ملل‌قدیمی که تاریخ کهنی دارند آنرا پاك فراموش کنند ویااینکه بناسزاگوئی و استهزای آن بپردازند .

ازامریکاکه‌تاریخ‌کوتاهی‌داردوبسیار بدان افتخار میکند و باتمام قوا میکوشد که آنرا زنده نگهداشته نوجوانان خودرا با آن آشنا سازد بگذریم، در اروپا نیز اغلب ملل دارای تاریخ‌درخشانی هستند و کوشش دارند که تا آنجا که ممکن است بدون تعصب و اغراق، سنن و آداب و تاریخ ملی را حفظ کرده و از گذشته خودبرای رهبری ودلگرمی‌نسل‌آینده‌استفاده کنند، حالا اجازه بدهید برگردیم‌برمز سعادت دانمارك و ملل‌شمالی که مابدانها اسکاندیناوی میگوئیم .

درنیمه اول قرن ۱۹ دردانمارك مرد بزرگی‌زندگی‌می‌کردبنام «گروندویك» که آلمانهابوی پیامبر شمال لقب‌داده‌اند، این‌مرد روحانی ،مورخ، نویسنده وسیاستمدار و بالاخره معلم بود و مبتکر مدارسی است که امروز درسراسر اسکاندیناوی بنام مدارس عامه تاسیس شده و عده زیادی از ملل دیگر از جمله آمریکائیان از آن تاحدودی اقتباس کرده‌اند. دراین مدارس نوجوانان بطور شبانه‌روزی در تابستان وزمستان گردهم جمع میشوند و تحصیل می‌کنند، تحصیل نه برای گرفتن مدرك و گذراندن امتحان و حتی یادگرفتن حرفه یاهنر بلکه برای فهمیدن و روشن شدن ، برای آشناشدن باروش زندگی و قبول مسئولیت و شناسائی خودو ملت‌خود،اگر تمام ترقیات معنوی ملل اسکاندیناوی مرهون این مدارس نباشد. بدون شك پایه‌و اساس همه آنها این‌مدارس است ، سالهاست که‌در دانمارك سالیانه ۶۰۰۰تا۷۰۰۰ نفر مردوزن درین مدارس تحصیل میکنند وهمین فارغ‌التحصیلان توانسته‌اند که یك جامعه ایدآل بوجود بیاورند، جامعه‌ای که باداشتن حکومت سلطنتی وبدون حتی ذکر نام«سوسیالیزم» همه در یك سطح‌عالی زندگی بسر میبرند و امتیازات طبقاتی را محو ونابود ساخته‌اند ، اینست آن مدینه فاضله‌ای که‌ماحرفش‌را میزنیم وبدون شك درآمریکا نیز نظیرش رانمیتوان یافت ، حالا که مطلب باینجا رسید بگذارید برای شما چند کلمه هم راجع به برنامه این‌مدارس صحبت کنم، برنامه‌این‌مدارس دردرجه‌اول‌تاریخ ملی، زبان وادبیات ملی و تاریخ جهان‌است ، پس‌از آن علوم اجتماعی ، مذهب ، اقتصاد و خلاصه آنچه که مربوط بانسان وبشریت است وهدف آن تهیه پول‌ومقام نیست بلکه بهتر ساختن خویش‌است .

برای جامعه امروزی ما هیچ‌چیز باندازه ایمان و ثبات عقیده ارزش ندارد، در جامعه‌ای که مسائلی‌از قبیل پول، جاه وخوشگذرانی هدف جوانان قرار گیرد . ومادیات برتارو پود آن رخنه کند امیدنجات نیست ،امروز جوانان ماهمه چیز گذشتگان را بباد مسخره میگیرند وشاهد مثالشان آمریکاست که کاری بگذشته ندارد وهمین جوانان همینکه در صحنه‌مبارزه زندگی بدسته متشکلی که قبلا سنگرها را گرفته وجائی برای ایشان نگذاشته‌اند برخورد میکنند مایوس‌شده تلاش میکنند که‌مجددا بخارج‌از ایران بروند، در پهنه مبارزه زندگی باید ایستادگی کرد ومقاومت نمود ولی اگر خدای نکرده ایمان از شخص سلب شود قدرت مقاومت نیزنخواهد داشت . بنظرمن آنچه جامعه امروز مارا از ترقی باز میدارد وبورطه‌سرگردانی وگمراهی میکشاند بی‌ایمانی‌و تزلزل است ،باید دردرجه‌اول ایمان داشت وبایرانی بودن افتخار کرد، تقلید و اخذظواهر جز خسران وزیان‌نتیجه‌ای ندارد، همین ملل اسکاندیناوی باجداشان که‌وایکینك‌ها بودند افتخار میکنند و عارندارند ،در حالیکه ماباداشتن آنهمه افتخارات تاریخی از تاریخ وگذشته خود بیزاریم و آرزو میکنیم که کاش اصلا تاریخ‌نداشتیم .

آگهی مزایده شماره ۱

شرکت سهامی اکتشا فو تولید نفت ایران مقداری کابل برقی ولوازم یدکی یخچال و کولر مصالح ساختمانی ـ لوازم یدکی اتومبیلهای شورلت استین پرنسس ووانگارد ـ لوله‌های چدنی ـ لوله های جداری حفاری وادوات و لوازم حفاری لوازم یدکی موتورهای بنزینی غلطك مخلوط کننده اسفالت و لوازم کارخانه لیموناد سازی مواد شیمیمائی (سیلیکا واسید)و غیره موجود درانبارهای مناطق نفتخیز وانبار اسقاط آبادان را ازطریق مزایده بفروش میرساند .

علاقمندان میتوانندبرای کسب اطلاعات بیشتر و دریافت‌سیاهه‌های ریز مربوطه واخذ برك ویژه پیشنهاد نرخ‌باداره حقوقی و پیمانکاری این شرکت واقع درمسجد سلیمان مراجعه نمایند .

پیشنهادات کتبی تاآخر وقت‌اداری روز پنجشنبه چهارم مردادسال ۱۳۴۱ پذیرفته خواهد شد . آ ـ ۹۰۳۸ ۲ ـ ۳

وزیر بهداری درمراسم افتتاح‌کنفرانس مواد مخدره‌اعلام‌داشت:

درمورد مبارزه باموادمخدره، منع کشت خشخاش

تصمیم دولت‌ایران تغییر ناپذیر است

همسایگان خوب باید دراینمورد باما همکاری کنند

دیروز دومین جلسه کنفرانس مواد مخدره در محل اداره کل نظارت برمواد مخدره تشکیل شد، اولین جلسه کنفرانس مزبور از روز قبل وسیله آقای دکتر ریاحی وزیر بهداری گشایش یافته است. دراین کنفرانس نمایندگان دولت پاکستان و مسئولان قسمت های مختلف ایرانی شرکت دارند.

هدف از تشکیل کنفرانس‌مزبور اخذ تدابیر و تصمیمهای جدید به منظور جلوگیری و مبارزه حاد و شدیدی علیه قاچاق مواد مخدره و همکاری بیشتر دراین زمینه درمرز مشترك دو کشور ایران و پاکستان میباشد .

در مراسم افتتاح کنفرانس‌وزیر بهداری چنین گفت :

برای اینجانب مایه مسرت است که از طرف دولت ایران به آقایان نمایندگان محترم دولت دوست و همجوار خود پاکستان که برای شرکت در کنفرانس مواد مخدره ایران و پاکستان به ایران آمده‌اند خوش‌آمد بگویم امیدوارم این مسافرت‌هم مفید بوده وهم به‌آقایان خوش بگذرد .

مهمانان عزیز ، دربین هیئت نمایندگان ایرانی افسرانی وجود دارند که مانند شما در ریشه‌کن‌ساختن فساد قاچاق بین‌المللی مواد مخدره عزمی راسخ دارند .

رواج معاملات غیر قانونی‌قاچاق چه ازلحاظ بهداشت و چه‌ازلحاظ اقتصادی درهرکجای دنیا که‌شایع شود برای ملل بدبختی عظیمی‌ببار خواهد آورد .

این جانب بعنوان یك پزشك که واقف برمضرات استعمال‌موادمخدره میباشد باستحضار میرسانم که به علت همان ضررهای جبران ناپذیر اجتماعی بودکه دولت ایران با فداکاری فوق‌العاده از درآمد قابل توجه این محصول چشم پوشید ودر سال ۱۹۵۵ ـ کشت خشخاش و استعمال تریاك ومشتقاتش ممنوع گردید، البته این وظیفه وجدانی دولت هاست که افراد کشور خود رادر قبال خطرات این سم مهلك حفظ کرده وبا وضع قانونی جامع ازنشرقاچاق‌و اعتیادجلوگیری‌نمایند ونیز همسایگان خوب باید در این گونه موارد بادول همجوار صمیمانه همکاری نمایند .

باید متذکر گردم تصمیم دولت ایران که تحت توجهات وارشاد شاهنشاه محبوب خود موفق شده است کشت خشخاش را ممنوع‌وبا قاچاق مواد مخدره مبارزه شدید نماید این است که اولا مبارزه راتا سرحد ریشه‌کنی ادامه داده وبرای درمان عوارض اعتیاد سازمان های درمانی راتوسعه دهد ، ناگفته‌نماند که‌تصمیم دولت ایران از منع کشت خشخاش تغییر ناپذیر بوده ودیگر این محصول بهیچ‌شکل درزمینهای ایران کشت نخواهد شد .

این کنفرانس طبق تصمیم متخذه سال‌گذشته در تهران تشکیل‌شده است چون در کنفرانس مهم سنتو مربوط بامر مبارزه بامواد مخدره موافقت شده است تشریك مساعی بین مقامات وابسته دول پاکستان، ایران بمنظورمبارزه بامعاملات‌قاچاق مواد مخدره ضروری است . ضمنا این کنفرانس بموازات وبروفق سیاست سازمان ملل متحد درمورد تشویق دول در خصوص قرارداد‌های متقابله در امر نظارت‌برمواد مخدره در هرکجا وهرموقع میباشد

تحولات اقتصادی ایران و سایر کشورهای خاورمیانه امیدبخش است .

سازمان ملل ـ ۲۳ تیر ـ دیشب دبیرخانه سازمان ملل گزارشی تحت عنوان تحولات اقتصادی خاورمیانه منتشر کرد .

این گزارش حاکی است که ظرف دو سال گذشته (۱۹۶۱ ـ ۱۹۵۹) تحولات امیدبخشی در وضع‌اقتصادی خاورمیانه بخصوص‌درزمینه‌اصلاحات ارضی و تولید نفت صورت گرفته است .

در این گزارش که بر اساس ـ بررسی هائی که سازمان ملل در کشور های مختلف خاورمیانه و از جمله ایران بعمل آورده است‌تنظیم شده ـ تحولات مهمی که در امور کشاورزی ـصنایع ومعادن ـ استخراج و تولید نفت ـ و بازرگانی این کشور ها پدید آمده تشریح شده است .

در مورد صنعت نفت کشور های این منطقه در این گزارش گفته‌شده است که خاورمیانه موقعیت خود را بعنوان دومین منطقه تولید کننده نفت جهان حفظ کرده و همچنان بعنوان بزرگترین منطقه صادرکننده نفت در جهان شناخته میشود .

گزارش مزبور حاکی است که امکانات کشور های این منطقه از نظرتصفیه نفت افزایش‌یافته وتصفیه خانه های جدید در کشور های‌مزبور احداث گردیده است . غیر ازصنعت نفت ـ سایر صنایع کشور های این این منطقه نیز روبه توسعه بوده و در طرح های اقتصادی اکثر کشور های این منطقه توجه زیادی به توسعه صنایع معطوف شده وهمچنین در برنامه های سرمایه گذاری سهم بزرگی بصنایع داده شده است .

گزارش سازمان ملل همچنین‌حاکی است که در سالهای اخیر موضوع اصلاحات ارضی مورد توجه ایران و سایر کشور های خاورمیانه قرار ـ گرفته‌و هدف برنامه اصلاحات ارضی این کشور ها بهبود وضع کشاورزان وبکار بستن روشهای جدیدکشاورزی بوده‌وتاکنون اقدامات‌قابل ملاحظه‌ای از طرف دول این منطقه در راه‌توزیع زمین بین کشاورزان بعمل آمده است .

مسابقات داخلی کشتی

باشگاه‌فردوسی

مسابقات داخلی کشتی باشگاه فردوسی در هفت وزن با شرکت ۱۱۲ نفر زیر نظر فدراسیون کشتی کشوربداوری آقایان‌عزیزاله گتمیری و حسین پور طی سه شب در حضور عده زیادی تماشاچی در محل‌باشگاه انجام و نتایج زیر بدست آمد .

در وزن اول فیروز علی زاده ، حسن قدیری ، اسمعیل محمدی در وزن دوم علی عبداللهی ، پرویز امدادی ، مهدی آهنگران در وزن سوم مهدی رشیدی ، کریم‌مستقیم مهدی رفیقی د روزن چهارم کریم روشن‌جاوید حساس، محسن‌موسوی دروزن پنجم محمد تاراج ، احمد روشن ، خلیل نژاد در وزن ششم، حسین غفوری ، محمد موید ایمنی، حسین احمدی در وزن هفتم محمد صالح ، جمشید خوش خبری اول تا سوم شدند .

درمان

روماتیسم

دکتر مهندس

خیابان حافظ مقابل ت ث ث

از: حسن‌کیوان مدیرکل وکفیل سابق شهرداری

شهردار ومردم شهر

مرد اونیفرم پوش فریاد زد:

فرداشیشه‌های شهرداری‌راخردمیکنیم!

بتقاضای شهردار برو کسل مردم چهل‌و هشت ساعت‌ازخریدن وخوردن گوشت خودداری کردند اما

دعوت‌شهردارتهران‌در مورد گوجه فرنگی بلاجواب ماند!

از بدوانتصاب آقای نفیسی‌بسمت شهردار تهران در باب تثبیت‌قیمتها و مبارزه با گرانفروشی ومخصوصا جهادی را که شهردار در این باره شروع‌نموده اخباری در روزنامه اطلاعات وسایر جراید منعکس‌شده است که قابل دقت و توجه است .

منظور نگارنده‌از نوشتن این‌نامه، مقاله نویسی بمعنای اخص آن‌نیست بلکه چون تقریبا نصف از تمام‌مدت خدمت خود را در شهرداری تهران ودر مقامات مختلفه آن موسسه گذرانده‌ام . خواستم نمونه‌هائی از طرز تفکر مردم درحمایت وجانبداری از تصمیمات مفید شهرداری ونمونه هائی هم از توقعاتی که ازشهرداری دارند تشریح کنم و بصورت‌درددل منظور راوسیله روزنامه‌ایکه‌خواننده فراوان دارد با مردم شهر در میان بگذارم . ضمنا وجه حلی‌راکه در نتیجه تجارب این مدت بدست آمده است ،بنویسم ،شایدهم‌درخوانندگان بی اثر نباشد وهم در طی این راه دشواریکه شهردار تهران به‌پیمودن آن‌مصمم است ،کمکی کند و مفید واقع شود .

در اجتماعات زنده و مترقی دنیا افراد سازمان پلیس و ماموران‌شهرداری دوستان نزدیك و یاران شفیق‌مردم معرفی شده‌اند ،اصولا این دوسازمان بمنظور مقابله با حوادث واتفاقات‌و بخاطر ترفیه و تامین آسایش‌اهالی و کمك به ساکنین شهر خودبوجود آمده‌اند و متقابلااز مردم هم انتظار یاری و حمایت دارند ولی درکشور ما و بالاخص در پایتخت باین وظیفه عمل نمیشود حتی باتاسف باید اعتراف کرد که اکثریت مردم همکاری با کارکنان شهرداری و اجرای مقررات این موسسه راوظیفه خود نمی دانند .در مقابل بقدری‌از این دستگاه‌مقروض ومتوقف‌متوقعند که انجام اینهمه توقع نه فقط فوق امکانات ومقدورات شهرداری‌بینوای تهران است ، بلکه در مرفه ترین و مجهز ترین شهر داریهای ممالك راقیه هم، انجام‌اینهمه توقع‌یاتوقعات گوناگون (که اکثرابجانیست) از محالات است .

مردم‌از شهرداری در تمام امور و شئون زندگی روزانه خود توقعاتی دارند ،آب ،برق، اسفالت، اتوبوس، تنظیف‌ودرختکاری میخواهند، حتی طبقات سوم و چهارم برای ورود باین دنیا ماموزایشگاه و برای مسافرت به عالم باقی هم وسیله نقلیه مجانی میخواهند ولی برای اجرای مقررات شهرداری مخصوصا پرداخت‌عوارض آماده نیستند .

نمونه‌ای از توقعات

در خاطردارم موقعی که کمیل شهرداری تهران بودم ،تابستان آن سال ساکنین شهر بالاخص جنوب تهران از کمی آب در مضیقه بودند عملیات لوله کشی هنوز بمرحله‌عمل نرسیده بود و چاههای عمیق نیز به صورتی که یکسال بعداز آن تاریخ ودردوران آقای دکتر نامدار شهردار مؤثر و فعال ایجاد گردیدحفر نشده بود .

شبی شاید قریب به نصف‌شب‌بود در شهرداری بودم . شخصی با صورتی برافروخته و باعصبانیت‌شدید وارد شد ،بدون مقدمه با صدای‌بلند گفت :بیست و پنجروز است‌بمحل‌ما آب نرسیده واگر امشب بما آب نرسد فردا دستور میدهم تمام شیشه‌های شهرداری‌را خرد کنند . ضمنااین توضیح‌ضرورت‌دارد که‌این

بقیه در صفحه ۶

کپیه از اسناد

تجاری ـ تحصیلی ـ معافی

رانندگی در ۲ دقیقه فتو

پرسپولیس ـ لاله‌زار نو

چهارراه کنت ۳۷۴ تلفن ۲۳۷۵۷

از امروز

مهتاب برلیان زهره

تابستانی ـ سالن

طوفان ترس

دوبله فارسی

داستان دیومولن روژ

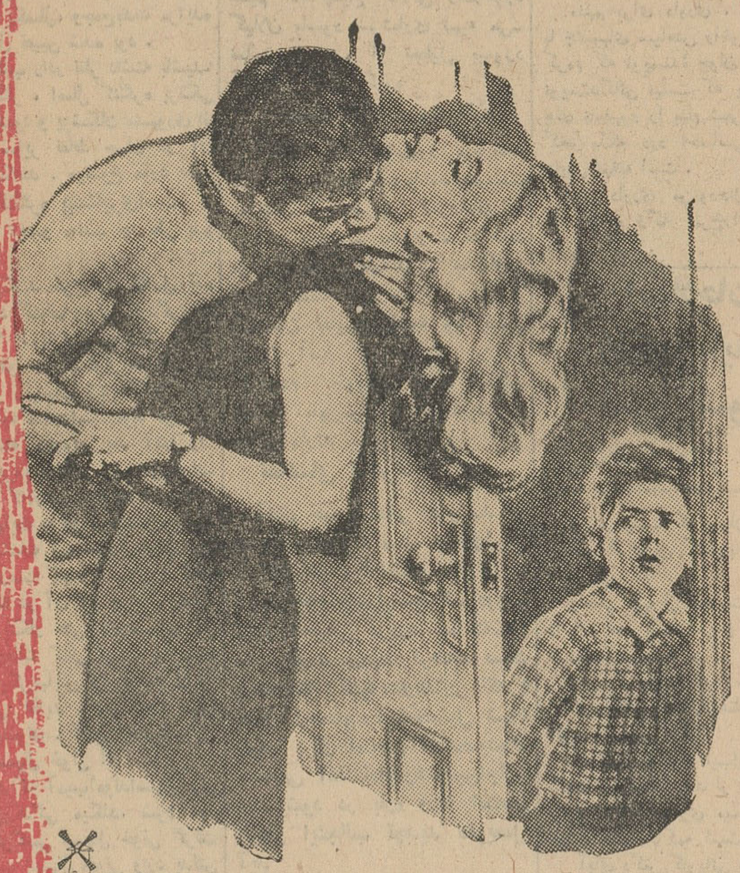

کرنل وایلد جین والیس

آگهی مناقصه شماره ۴۱ر۲۱

اداره کل کارپردازی وزارت پست وتلگراف وتلفن سیزده قلم‌لوازم یدکی موتوربودا مطابق مشخصات‌ونمونه موجود در اداره بپیسم‌فرستنده قصر طبق برك شرائط‌وطرح قرارداد از طریق مناقصه خریداری‌مینماید.

داوطلبان شرکت در مناقصه میتوانند بامراجعه باین اداره مدارك مناقصه را دریافت داشته بارعایت مفاد برك شرائط وطرح قرارداد و صورت کالای مورد مناقصه پیشنهادات خودرا درجوف سه‌پاکت بشرح مندرج دربرك شرائط وطرح قرارداد تاساعت ۹صبح‌روز ۴۱ر۲۰ر۲ به دفتر اداره کل کارپردازی واقع‌در خیابان کوشك تسلیم و رسید دریافت دارند پیشنهادات رسیده ساعت ۱۰صبح همان روز باز وقرائت میگردد.

الف ۲۴۱۷ ۱ـ۲ آ ـ ۱۰۸۰۲

باده ریال از (باغ وحش ماهیها) دیدن فرمائید!

ازاول مرداد (ایران اکواریوم) در محل جدید خود خیابان **نادری مقابل سفارت انگلیس شماره۶۴۹** افتتاح میشود. باپرداخت ده ریال میتوانید ساعتها بادیدن عجایب دریاها در **(ایران اکواریوم)** خودرا سرگرم نمائید. آ ـ ۱۰۶۹۰

آگهی مناقصه

بنگاه مستقل آبیاری تعداد (۲۰)عدد کمد فلزی و مقداری قفسه بندی فلزی راطبق مشخصات موجود از طریق مناقصه خریداری مینماید.

شرکت کنندگان درمناقصه میتوانند برای دریافت مشخصات و شرائط شرکت در مناقصه بکارپردازی بنگاه مراجعه و پیشنهادات‌خود راتاساعت ۹ صبح‌روزشنبه یازدهم مردادماه ۱۳۴۱ بدفتراداره‌حسابداری کل تسلیم نمایند . کلیه پیشنهادات درساعت ده صبح همان روز بازو قرائت خواهد شد .الف ۲۴۲۰

بنگاه مستقل آبیاری‌مهندس‌محمد قراگزلو

۱ـ۲ آ ـ ۱۰۸۰۴

اطلاعات کودکان

مجله مخصوص خردسالان ایرانی

سه شنبه ها منتشر میشود

آخر همین هفته

کتاب جیبی دختران و پسران

شماره ۷۸

منتشر خواهدشد

درکتاب جیبی این شماره مسابقه‌ای ترتیب داده شده و ده نفر برندگان آن جایزه خواهند گرفت.

دیگ زودپز فوسو

ایده‌آل بانوان خانه‌دار

انتقاد

از: صفاءالدین جهانبانی

پیشگیری ..

چند شب ، پشت سرهم آگهی شهرداری تهران‌را درروزنامه میخواندیم که برای فروش فاضل آب دروازه‌غار، بدنبال مشتری میگشت . اگر درست بیاد مانده باشد قیمت پیشنهاد شده توسط شهرداری سه هزار و چهارصد تومن برای یکسال، وجمع مدت مزایده نیز سه‌سال تعیین شده بود .

این مطلب رادر نظر داشته باشید. ازطرف دیگر ، امسال کنگره پزشکی تشکیل میشود و پزشکان مشهوری از ایران و سایر نقاط جهان در آن شرکت میکنند . موضوع مورد بحث در این کنگره پیشگیری‌است.

خوب ، ایندو مطلب چه‌ربطی بهم دارند ؟

فکر میکنید خریداران فاضل آب با آن مواد کثیف وپراز آلودگی چه میکنند ؟ آنها رابرمیدارند و در مزارع کاهو، در کشتزار های سبزی و درسایر زمینهای زیر کشت می‌ریزند، آنچه کثافت‌است بمواد خوراکی مردم آغشته میشود. بعد آنها را همینطور برمیدارند و ببازارمی‌آورند. مردمی هم که‌ازاین محصولات استفاده میکنند نهایت دقت‌و مراقبتشان‌اینست که باپرمنگنات آب صورتی رنگ بی‌خاصیتی درست کنند و سبزی و کاهو رایك لحظه در آن فرو ببرند . معلوم است که‌اینکار حتی‌برای شستن گل های سبزیجات کافی نیست چه رسد به‌آنکه میکربهایش را بکشد وآنرا ضد عفونی نماید . در نتیجه مردم مریض میشوند . آنهم چه‌مرضهائی؟ اسهال واسهال خونی !

میدانید که آمیب مولداسهال‌خونی درمدفوع‌زندگی میکند. شرم آور است. اگرکسی اسهال خونی گرفت یعنی آمیب اسهال خونی وارد بدنش شده است . شمااین موضوع راچگونه تفسیر میکنید ؟آیا غیراز اینست‌که مواد خوراکی بکثیف‌ترین ناپاکیها آلوده شده است ؟

فروش فاضل آب جزاین نتیجه‌ای ندارد. بقول‌آقای رئیس بهداشت‌استان تهران، شهرداری درین معامله خیلی ضرر میکند. درسال مبلغی از راه فروش فاضل‌آب بدست می آورد و چندین برابر آن مبلغ را باید در درمانگاههای خودصرف معالجه کودکان مبتلا باسهال خونی بکند . اگر از فروش فاضل آب صرفنظر کنند ، در عرض سه‌سال ، چهارده هزار تومن در آمد درناحیه‌دروازه‌غار کم‌میشود ولی مسلما چندین برابراین مبلغ از راه صرفه جوئی در مصرف داروودرمان عاید شهرداری میشود ، این از آن کارهائیست که‌از هرطرف فکرش را بکنید ، اسباب ضرراست .

شنیده‌ایم که درخارجه فاضل آب شهررا بکشاورزان‌نه میفروشند امااَن فاضل آب همینطور خالص !بدست‌آنها داده نمیشود.هزارنوع‌مراقبت بهداشتی بعمل می‌آورند و صدجور احتیاط‌می‌کنند تافاضل‌آب باموادخوراکی نزدیك نشود. در آنموقع هیچ‌نوع بیماری و خطری ازناحیه آن مواد مردم راتهدید نمیکند . اینکه ساده است . حتی میگویند از فاضل آب شهر پاریس، کرم زیبائی میسازند ! اینکار هیچ عجیب نیست. زیرا از تصفیه فاضل‌آب ممکنست آب آشامیدنی هم‌بدست آورد. امااینکه دربست فاضل آب دروازه غار را باجاره بگذاریم درست مثل‌اینست که‌شهرداری پاریس‌فاضل‌آب‌شهر را در قوطی بریزد وبگوید: این کرم زیبائی است !

حالا مثل‌اینکه معلوم شد فروش فاضل آب باکنگره پزشکی چه‌ربطی دارد. امروز طب دنیا رویش را از معالجه برگردانده و بدنبال پیشگیری رفته است . این درست نیست که بنشینیم تامردم مریض بشوند آنوقت برایشان درمانگاه و مریضخانه بسازیم. ازنظر اقتصادی هم صلاح دراینست که هیچکس مریض نشود . حتی اگر وسائل درمان کاملا مهیا باشد نیروی کار ، تازمانیکه بیماری ومرضش بهبود پیدا کند عاطل میماند وفایده‌ای نمیرساند . پس نباید کسی مریض شود.

برای رسیدن باین منظور باید بهداشت عمومی‌را توسعه‌داد وبهداشت هم اولین پایه‌اش ، پاکیزگی‌است .

میگویند آب سدکرج باناپاکیهای زیادی آلوده‌میشود. سبزیجات‌خوراکی ما بافاضل آب مخلوط است . سایر مواد خوراکی بسته بمراقبت فروشنده، باناپاکیهائی مثل خرابکاریهای موش و گردوخاك و حشرات مرده آلوده است‌و اگر خوب جستجو کنیم درمی‌یابیم که ضروری ترین احتیاج مردم، یعنی خوراك ازنعمت پاکیزگی بدور است.درآستانه تشکیل کنگره‌پزشکی جادارد که بخواهیم شهرداری از این نفع مختصر صرفنظر کند و فاضل‌آب شهررامعدوم‌نماید تاشاید برای‌ناپاکی های دیگر نیز فکری بشود و برای بهداشت بهتر، لااقل خوراك مردم از آلودگی برکنار بماند .

گفتگوی مردم

کارگران گونی بافی

آقایان علی‌رجبی‌وعبدالـه‌صدیقی از رشت مینویسند ده ماه است کارگاه پرنفع‌گونی بافی که‌بیش از ۵۰میلیون تومان ارزش دارد و۵۰۰کارگر از پرتوآن سه‌هزار نفر عائله خودرا نان میدادند به حال‌تعطیل درآمده کارگران‌بیکار بحال رقت‌باری اجتماع‌و پراکنده میشوند مقتضی است از این‌کارخانه عظیم که چنین کالائی رادرحوزه گیلان باسود سرشاری تهیه می‌نمایدحمایت و از تعطیل بیمورد آن‌جلو گیری شود

مسافرخانه دررضائیه

آقای حمزه هاشم‌پور مینویسد در مسافرت اخیرخود باخانواده‌ساعت ده شب از طریق شرفخانه به رضائیه رسیدیم بچهار مسافرخانه مراجعه نمودم همه‌گفتند جانداریم ناچار نصف شب بمنزل یکی از آشنایان قدیم مراجعه وبا بیدار کردن آنها از خواب مزاحم گردیدم خوبست اداره اماکن رضائیه باین‌موضوع توجه‌بیشتری مبذول دارند

تقاضای تجدید نظر

آقای حسین لطفی مینویسد در امتحانات متفرقه سال چهارم‌طبیعی شرکت نمودم با اینکه تمام نمرات دروسم خوب‌بود بواسطه کسردوونیم نمره‌از طبیعی مردود شناخته‌شدم مقتضی‌است وزارت فرهنگ نسبت بامتحانات کلیه داوطلبان که با تحمل زحمت‌ومرارت‌تحصیل شبانه خودرا برای امتحان آماده‌نموده‌اند تصمیمی اتخاذنمایدوهمچنین‌اجازه داده شود در باره ورقه امتحان طبیعی اینجانب تجدید نظربعمل آید

مداخله در اموراَبیاری

از رودسر تلگراف میکنند جهت تعیین‌هیئت کمیسیون مالکین سامان آقایان غفوری وجهانی ساکنین رحیم آباد بسمت سرآمد رودخانه وشعبات آن تعیین شده به‌بهترین وجهی انجام وظیفه میکنند ولی‌چند نفر در امور آبیاری مداخله وقصد دارند مانند سال گذشته محصول مارا دچار حریق وسوخت نمایند تقاضا داریم از مداخله اشخاص غیر مسئول ممانعت گردد .

دانشکده پلیس

آقایان گودرزی ـ جهانبخش ـ نیکخواه ـفیروزی ـحق‌گو ـعباسی نیکدل وعده دیگر از دیپلمه‌های شهرستان تبریز که مایل به‌ورود در دانشکده پلیس هستند تقاضا دارند شرایط ومدارك لازم برای ثبت نام اعلام گردد تا قبل ازفوت وقت خود را جهت ورود بدانشکده مزبور آماده نمایند .

برای زیبائی و دوام رنگ اتومبیل شما

کارواش
گرد مخصوص شستشوی اتومبیل شماست هرجعبه آن برای ۱۶ بار شستشو کافی است
پلیش شماره ۷
ترکیب مخصوصی است که در یک عمل هم اتومبیل را پاک میکند و هم آنرا براق میکند
ساخت دوپن آمریکا

نمایندهٔ انحصاری: آ. حکیم وشرکا . خیابان سعدی تلفن ۳۶۱۲۱

کتابخانه اطلاعات

رگه سرخ

نویسنده: پرویز قاضی‌سعید
ناشر: مؤسسه صبح امروز

کتابی که مشتمل برهفت داستان وبطرز زیبائی چاپ شده است اثر آقای پرویز قاضی سعید است .

نویسندهٔ در صفحه اول کتاب‌نوشته است، این کتاب مقدمه نداردقضاوت باشماست .

منهم برای داوری ، داستان زنی با چشمهای سیاهش راخواندم و یقین کردم که نویسندهٔ جوان از آن تیپ نویسندگانی نیست که یکمشت واژه های نامفهوم را بنام شعر و نثرامسیر کند بلکه درد احساسی در نوشته هایش نهفته است .

این داوری من‌بودحال‌با شماست که کتاب رگه سرخ‌را بخوانید و داوری کنید .

اصلاحات ازکجا باید شروع‌شود؟

نویسنده : دکتر کاویانی

روزی نیست که عنوان این کتاب رااغلب افرادآین کشوربارها از یك‌دیگر نپرسند .

راستی عیب از کجاست ؟ اصلاحات را از کجا باید شروع کرد آنوقت طرف مقابل میگوید :

عیب از پائین بود سطح فرهنگ است واصلاحات‌رااز‌فرهنك بایدشروع کرد .

دیگری میگوید عیب‌از فقراقتصادی است اصلاحات باید از اقتصاد شروع شود ، آن دیگری میگوید عیب از هیئت های حاکمه استو غیره .

آقای دکتر کاویانی هم کتابی‌باین نام پرداخته و منتشر کرده‌اند کسانی که علاقمند به ورود دراینگونه‌مباحث هستند بدنیست این‌کتاب رابخوانند.

آب‌بازی وشناگری سالم

از: کاظم کاظمینی

آقای کاظم کاظمینی رئیس‌باشگاه بانك‌ملی ویکی از علاقمندان بورزش است .

ایشان کتابی تحت عنوان آب‌بازی وشناگری سالم بدوزبان فارسی و انگلیسی انتشار داده‌اند و باتصاویر مختلف‌راهنمائیهائی دربارهٔ‌شنابورزش دوستان و علاقمندان بورزش شناانجام داده‌اند. امیدواریم که آقای کاظمینی در ادامهٔ خدمات ورزشی موفق‌باشند.

پرورش کودك

مترجم: دکتر مریم‌میرهادی

وقتی عناوین خانم میرهادی راپشت جلد کتاب مبارك پرورش کودك دیدم کلاه‌ام گیج‌رفت. اگرشماهم میخواهید این عناوین را بدانید مانعی ندارد .

دکتر مریم میرهادی متخلص به ناهید‌ـ عضو ، کنگره‌بهداشت سلطنتی انگلستان ، پزشك بیمه فرهنگیان و کارمندان دولت، مدیر و نویسنده روزنامه و مجله ندای زنان، رئیس انجمن ادبی ناهید ـ نویسندهٔ کتاب های التهاب لثه‌ـ سفلیس دهان، ـ زندگانی زن‌ـخاطرات‌لندن یامشاهدات ناهید‌ـ دیوان ناهید ـکلیات ناهید ـ مجله ندای زنان، تاریخ‌نویسندگان پارس جلد اول‌ـ تاریخ نویسندگان پارس جلددوم ـپرورش کودك .

ملاحظه فرمودید که بقول سعدی تاکجاش رسیده است پایگاه علوم .

بهرحال این خانم کتاب پرورش کودك را که اکنون در دست است ترجمه کرده‌اندو با عکسها وتصاویر متعدد راه پرورش زائیدن و بزرك کردن بچه و تغذیه و مداوای امراض اورا بعموم مادران گوشزد کرده‌اند .

امیدواریم خداوند باین مترجم و این پزشك واین شاعر واین نویسنده جزای خیر و عمر طولانی عطافرمایدتا همه ما چشممان به صدمین‌نشریه ایشان روشن گردد.آمین یارب‌العالمین

خضاب جمالیه
برای مشکی کردن موها
مورد مصرف میلیونها نفر
با ۳۵ سال سابقه
فروش درتمام داروخانه‌های کشور وخاورمیانه

بقیه از صفحه ۵

شخص محترم انیفرم پوشیده واسلحه ای هم بر کمر داشت ،مخلص که سالها قبل از ایشان با آن لباس شریف سابقه و آشنائی کامل‌داشتم در مقابل حمله ناگهانی ایشان‌با منتهای خونسردی تبسمی کردم، او باعصبانیت بیشتری گفت البته آقا شما حق‌دارید تبسم کنید ده ها هزار نفر ساکنین یك محل از بی آبی و تشنگی میسوزند وشما در مقابـل حرف حساب میخندید گوربپدر‌مردم بدبخت گفتم اگر سر‌کار بنشینید‌و یك‌قهوه میل کنید و پس از تسکین اعصابتان بصورت دو فردعادی‌بتوانیم با هم حرف بزنیم، بسرکار خواهم گفت که چرا در مقابل اینهمه‌التهاب شما فقط تبسم کردم، فکری کرد نشست قهوه خورد و گفت بالاخره جواب‌حرفهای من همان تبسم بود گفتم برادر عزیز حرفهای شماسیا؛ مضحك است و عینا مثل حرف بی حساب صاحب خانه ایست که به مستخدم خود باتشدد بگوید : چون بخانه من آب نرسیده است فردا دستور میدهم تمام شیشه‌های خانه ملکی خودم را خرد کنند ، آیاچنین بیانی از شخص‌مجربی مانند سرکار زیبنده‌است آقای عزیز این‌شیشه‌های بیگناه (که سرکار کمر قتل‌آنها را سفت وسخت بسته‌اید) این‌فرش ها، این مبل ها و آنچه در این‌ساختمان موجود است و هم خود این‌ساختمان مال شماست شخصی مثل‌سرکار که ظاهرا دانشکده راطی کرده است چرا نباید این حقیقت ساده رادرك کند ؟

باز با تشدد گفت من این‌فلسفه‌ها رانمی‌فهمم همین حالا باید دستور بدهید دو ماشین از آتش نشانی بخانه من آب برسانند والا فردا پانصد نفر بشهرداری حمله خواهند کرد... گفتم خواهشدارم در لغت (باید) قدری تعدیل بفرمائید ولی نشانی خانه را هم‌بفرمائید، نشانی‌را گفت ویاد داشت کردم او تصور کرد میخواهم دستور بدهم آب ببرند در صورتیکه شهرداری نمی‌توانست بین سیصد هزار نفر ساکنین یك محل فقط به یکنفر از آتش نشانی آب بدهد.

فردا ساعت ده صبح ایشان در معیت بیست نفر بشهرداری و بدفتر مخلص آمدند پرونده ایشان قبلادر اداره در آمد آماده شده بود .در اینموقع مخلص حالت حمله‌داشتم‌و بایشان گفتم بشهادت پرونده صرفنظر از سایر عوارضی که مدیونید مدت هفت سال است که از آب شهرداری استفاده کرده‌اید ودیناری پول‌آب نداده‌اید وازبیست نفریکه در معیت ایشان بشهرداری آمده بودند فقط سه نفر مقروض نبودند ، چون مستاجر بودند ، هفده نفر دیگر بابت پول آب و عوارض دیگر هر یك مبلغی بدهی داشتند . ملاحظه میفرمائید ماآب میخواهیم در صورتیکه پول آبی مطالبه نشود .

تقاضای شهردار بروکسل ازاهالی

یکی از دوستان میگفت وقتیکه در بروکسل پایتخت بلژیك به تحصیل اشتغال داشتم روزی شهردار بروکسل اجرای مقرراتی‌را در باب فروش گوشت ، دستورداد وبا مقاومت شدید صنف قصاب مواجه‌شد ، شهردار بروکسل هم دراطلاعیه‌ای از ساکنین پایتخت درخواست کرد که :از فردا صبح تا مدت چهل وهشت ساعت از خریدن وخوردن گوشت خود داری کنند .

مردم بروکسل‌از هر طبقه ،انجام تقاضای شهردار را مانند وظیفه‌ای مقدس یا فریضه ووجیبه‌ای استقبال کردند و۴۸ ساعت گوشت نخریدند ونخوردند. در نتیجه صنف متعدی بزانو در آمد ودر مقابل اجرای دستور شهردار گردن نهاد وتسلیم شد شهردار هم در اعلامیه‌ای وظیفه شناسی اهالی را تقدیر نمود.

آرایشگر خود باشید
شایسته است طرز صحیح آرایش صورت و یا موی سر خود را در کلاسهای خودآرائی وابسته به
انستیتوی بین‌المللی زیبائی که زیر نظر متخصصین فن آماده شده در ظرف یکماه با پرداخت
چهارصد تومان بیاموزید .
کلاس مخصوص کرم‌سازی نیز به هنرجویان سپرده میشود .
برای نام‌نویسی وکسب اطلاع بیشتر به
انستیتوی نگهبان زیبائی مراجعه فرمائید
تلفن ٦٦٥٤٤
خیابان فرصت شاهرضا ۱۰۸

شهردارومردم شهر

تقاضای شهردار تهرا ن‌ازاهالی

شهردار ماهم از ساکنین پایتخت تقاضا کرد دو روز از خریدن وخوردن گوجه فرنگی (توجه فرمودید گوجه فرنگی نه گوشت) خود داری کنند ومتاسفانه بطوریکه مورد انتظار بودترتیب اثرداده نشد. ولش ...

فردای روز انتشار این دستور شهردار در بازاریکه گوجه‌فرنگی موجود بود رفتم ودیدم خانمها و آقایان شتابزده و مثل روزهائیکه هیچگونه دستوری از طرف شهردار داده نشده است مشغول خریدن گوجه فرنگی هستند و بطوریکه شنیدم وخود آنروز دیدم بازاراین متاع در آنروز از روزهای پیش گرمتر بود.

ضمن خریداران این کالای پر اهمیت ، بدوستی بسیار ارجمند و گرامی ، از افراد منور و تحصیل کرده مصادف شدم ، ایشان هم گوجه‌های بهتررادر پاکتی‌میریخت، پس از سلام واحوال پرسی گفتم دوست عزیز، از جنابعالی شایسته بود دیگران را باجرای دستور شهردار تهران‌تشویق‌وهدایت کنید، لااقل امثال من وشما میتوانیم‌دو روز ، فقط دو روز از خریدن و خوردن گوجه فرنگی (که امساك‌از خوردن آن متضمن هیچگونه زیان بهداشتی هم نیست) خود داری‌کنیم وبه دستور شهرداریکه در مدت کوتاهی تحرکی در شئون مختلفه شهرداری ایجادکرده است ،ترتیب اثر بدهیم به دوستم گفتم مردم‌از هر طبقه کارهائیرا که روزانه‌انجام میدهند طبعا یا بامید مبلغی است که در مقابل کار روزانه دریافت میکنند.یا بمنظور انجام وظیفه و یا تظاهر بانجام وظیفه وبه ندرت‌دیده شده است که بدون توجه باین نظرها وبرای عشق وعلاقه بخدمت، کسی اوقات آسایش واستراحت‌خود (مثلا ساعت پنج صبح) راصرف کار مردم بکند تااینجا دوستم بحرفهایم که بنظر خودم معقول وموجه بود گوش داد تصور میکنید در جواب مخلص چه گفت ؟بانگاهی تمسخر آلود و تبسمی رندانه گفت‌بیانات منطقی جنابعالی را شنیدم بعدسررا بیخ گوش من‌گذاشت‌وگفت(ولی ولش ...) بالاخره شنیدم دستور دادند موقتا گوجه فرنگی از میدان ببازار هانیاید تا منظور عملی‌شود.

برچسب ایمان

دوستی از قول یکی از مدیران مجلات که جزو اعضاء هیئتی از مطبوعات تهران . شش سال پیش بلندن دعوت شده بود . نقل میکرد که : شبی نیم ساعت بعد از نیمه شب بیك مغازه بزرك و چندطبقه که فروشنده اجناس خرازی بود ، وارد شدم ، شخص ظاهراموقری در پشت میزی نشسته بودودفتری می‌نوشت از او یك ماشین صورت‌تراشی برقی خواستم ، گفت ببخشید آقا . فروشنده ها یکربع پیش رفته اند،من هم‌فروشنده نیستم و مدیر این‌دستگاه هستم ، فردا ساعت نه صبح بیائید ، گفتم من جزو هیئت مطبوعاتی ایران هستم که دعوت شده ایم‌ومهمان لندن هستیم ، فردا صبح زود هم میرویم ، فکری کرد و رفت از یك محفظه‌ای‌یك ماشین برقی بمن داد ، قیمتش‌را گفت، پرداختم . چون ماشین خیلی خوب‌و عملی بود خواهش کردم : یك ماشین دیگر هم بمن بدهد ، گفت متاسفم که نمیتوانم به یکنفر بیش از یك‌ماشین صورت تراشی بفروشم واین دستور شهردار لندن است و نوعی جیره‌بندی است که قطعا باید بآن عمل شود،من باتعجب که شاید از رویه خاص‌وطنی یاببخشید پرورش پلید خودمانی سر چشمه میگرفت گفتم آقا ، اینجا که بجزمن وشما دیگری نیست یا مامور وبازرسی از طرف شهرداری نمی‌بینم، شهردار لندن از کجا خواهد دانست که شما به یکنفر دو ماشین صورت تراشی فروخته‌اید ؟ از شنیدن این حرف‌صاحب مغازه‌منقلب شدوباخشونت محسوسی گفت من‌خود که صاحب‌این دستگاه هستم موظفم خود رابازرس شهرداری ، حتی برای خودم‌بدانم و تمام مردم این شهر ، دستور شهردار لندن را در داخله‌خانه شخصی و بین افراد عائله خود هم اجرا میکنیم .. ودر پایان حرفهایش بابی‌اعتنائی رفت ودر جایش نشست و مشغول کارشدو من از بیانی که کرده بودم غرق در شرمندگی و سرافکنده از آنجاخارج شدم و وقتیکه بدوستان که در خیابان منتظرم بودند رسیدم از انفعال عرق میریختم و در دل میگفتم لعنت براین پرورش پلید یکه مرا وادار بگفتن حرفی کرد که تازنده‌ام از گفتن آن منفعلم .

تصور میکنید در چنین اجتماع اخلاصمند و مؤمن و برای این مردم‌با ایمان ،نیازی‌بوجود بازرس شهرداری، یادادگاه کیفر گرانفروشان (شلاقدار) خواهند داشت . ..مسلما گوجه‌فرنگی فروش آنجا هم مانند صاحب آنمغازه بزرك ایمان‌قوی دارد ،شرافتمآب و معتقد است که دستور شهردار شهر خود راحتی باید درخانه شخصی وبین عائله خودهم اجرا کند .

وقتیکه شنیدم شهردار دستور داده است حتما روی تمام اجناس برچسب بگذارند . برای تجارب زیادوسوابق مبسوطی که در مورد بر چسب گذاری روی اجناس داشتم :بیکی‌ازبازارهارفتم وچون‌یقین داشتم کسبه مرا می شناسند، براننده گفتم‌بروقبلانرخهای شهرداری را در تابلو بخوان و با اتیکتها تطبیق‌کن، رفت دید و برگشت گفت برچسبهائیکه روی اجناس زده‌اند منطبق‌بانرخهائی‌است که‌در تابلو نوشته‌اند ولی غالبا طرف دیگر بر چسب، قیمت گرانتری نوشته شده است مثلانرخ گیلاس‌از شهرداری کیلوئی۲۵ریال تعیین‌شده است یك طرف بر چسب همان ۲۵ ریال نرخ‌مقرر نوشته شده ولی در طرف دیگربر چسپ۳۵ریال‌نوشته‌اند پیاده شدم.فروشنده مرادید‌مضطرب شدوبرای این عمل خود دلیل‌غیر موجهی اقامه کرد و گفت امروز وقتیکه نرخ‌تغییر کرد چون خواستیم فورا بر چسب بزنیم ناچار در طرف دیگر بر چسب نوشتیم در صورتیکه این حرف دروغ وساخته‌وپرداخته‌بی ایمانی او بود زیرا از سالهای پیش تعداد زیادی‌بر چسپ‌روی کارتن‌چاپ ومجانابین فروشندگان تقسیم و توزیع شده است .

خواننده گرامی‌تصور میکنیدشما اگر شهردار بودید ،بانبودن ایمان، چه میکردید یا هر قدرت دیگرمثلا آقای نخست وزیر چه میتواند بکند، آیا آقای‌شهردار میتواندبرای‌هریك از فروشندگان یکنفربازرس بگمارد برفرض عملی شدن‌این تصور محال آیا آن بازرسان از نحوه پرورش محیط نصیبی نداشته‌اند ؟

انجمن محلی وشورای‌همکاری‌محل‌ما

محل مابخش چهار تهران است که بتازگی رئیس برزن این بخش تغییر کرده است وآقای ناظمی‌رئیس جدید برزن را که قبلا در اداره فنی شهرداری بوده است میشناختم. جوانی‌است شایسته‌واز لحاظ فعالیت تاحدی متناسب باطرز کارشهردار فعلی .آقای تبریزی معاون برزن هم از اعضاء قدیمی‌ومطلع شهرداری است واز حیث داشتن رئیس ومعاون خوب در برزن اهالی محل ازشهردار سپاسگذارند ، هفته گذشته‌انجمن محلی وشورای همکاری که مخلص را در هردو مجمع بسمت عضوی پذیرفته‌اند در یکروز تشکیل‌شد اعضاء انجمن وشورااکثرا ازمردمان مورد اعتماد محل هستند آقایان‌اعضا پس از تبریك برئیس‌تازه‌برزن گفتند اهالی محل صمیمانه آماده‌اندنیات شهرداری و برزن را در محل اجرا کنند ،هر کمکی باید از طرف معتمدین واهل محل بشود فقط آقـای رئیس بـرزن تـذکـر بدهند انجام خواهد شد .

آقای رئیس برزن پس‌از اظهارامتنان ضمن‌پاسخ مشروحی که‌در این‌مختصر خلاصه میشود . گفت :

«ناتمام»

تقاضای طلاق

بتاریخ ۲۷ر۳ر۴۱بانو گل‌پس‌دختر عباس شهرت دارش شغل کلفتی اهل فداغ‌لارستان ساکنه لار منزل آقای رحمت‌الله جنکوك ازدادگاه شهرستان جهرم تقاضای طلاق نموده و چنین اعلام داشته که‌سیزده سال است عبال علی‌رخ‌گیر فرزند قاسم اهل وساکن فداغ بوده وازوی صاحب دو پسر و یکدختر است و حدود شش سال‌است که‌نامبرده غایب مفقودالاثر شده و با تحقیقات و تجسسات ازوی اثری‌بدست نیامده است اینك دادگاه پس از استماع گواهی گواهان‌متقاضیه مراتب راسه‌نوبت متوالی هرماه یکبار در روزنامه اطلاعات چاپ تهران وروزنامه پارس چاپ شیراز آگهی میتماید‌که هرکس اطلاعی ازنامبرده دارد این دادگاه را مستحضر نماید .

رئیس‌دادگاه شهرستان جهرم‌ـرازقی
آ ـ۱۰۷٦۰   ۱ـ۳

قابل توجه بنگاه های دولتی و ملی و کارخانجات و مدارس

شرکت سهامی اتو توکل جهت رفاه و آسایش مشتریان گرامی خود بهترین اتوبوسهای مدرن را بظرفیت‌های مختلف جهت کنترات سالیانه ودربست روزانه‌بمنظور مسافرت‌های خارج‌ـ داخل واطراف‌شهر در اختیار مراجعین محترم میگذارد جهت درخواست اتوبوس‌وقراردادبه نشانی زیر مراجعه فرمائید ـمیدان ۲٤ اسفند ایستگاه شرکت تلفن ٤٤۰٦۱ امیریه پمپ بنزین شرکت اتو توکل تلفن های شماره۲۷۷۹۷و ۲٤۰۱۳ .

مدیر عامل شرکت سهامی اتو توکل ـ حاج باقری
آ ـ۱۰۱۷۰   ۱ـ۱۵

بندرپهلوی غازیان ـ پانسیون‌متروپل

دارای اطاقهای حمامدار لوکس درجه ۱ میباشد و باغ مشجر باسباب بازیهای گوناگون دراختیار اطفال شماست
آ ـ٦۹۷٤   ٤ـ۹

اداره محترم روزنامه اطلاعات

درتاریخ ۲۲ر۱۰ر۳٤ شخصی بنام ابراهیم قهرمان به‌تحریك‌ماشاءاله نام‌زرگر بعنوان معاون اداره قندوشکر مبلغ دویست و ده هزار ریال وجه‌بنده را ربوده موضوع درداد‌گاه بخش رسیدگی مشارالیه به‌پرداخت وجه‌باخسارات و هشت ماه زندان محکوم گردید اکنون نامبرده وسیله دستیاران خود مرا تهدید به‌چاقوزدن‌وربودن طفلم وبدنامی‌به‌مواد مخدره مینماید که شاید بنده‌رضایت دهم تاازندان آزاد و بکارهای کثیف خود ادامه دهد البته موضوع کتبا به‌تمام مقامات صلاحیت‌دار اطلاع‌داده شده است تقاضا دارم آن جریده شریفه ازنظرنوع‌پروری برای‌استحضار عامه جریان را امربدرج فرمایند .

آ ـ۷۰۹۹   احمد میرزاعلی‌اکبری قناد

آگهی دعوت مرتبهٔ دوم مجمع عمومی سالیانه شرکت

درجلسهٔ سالیانهٔ شانزدهم تیرماه اکثریت حاصل نشد لذا برای مرتبهٔ دوم از سهامداران دعوت میشود که درتاریخ ۲۸ تیرماه ٤۱ساعت شش‌ونیم بعدازظهر در مرکز شرکت خیابان طباطبائی تشریف بیاورند دستور جلسه عبارت است از رسیدگی بیلان وترازنامه ۲ـ تقلیل سرمایه وتغییر نوع شرکت ۳ـ انتخاب هیئت مدیره وبازرسان

شرکت سهامی عمران وآبیاری شمالغرب تهران
آ ـ۷۰۲۷

آگهی مزایده اتومبیل سواری

بانك مرکزی ایران اتومبیلهای سواری مشروحه زیر را :

۱ـاتومبیل سواری‌شورلت‌مدل ۱۹٦۰	شماره	۷۰۰۱ ط٤۱
۲ـاتومبیل‌سواری‌شورلت‌مدل ۱۹٦۰	شماره	۰۰٤ ۷ط٤۱
۳ـاتومبیل‌سواری‌شورلت‌مدل ۱۹٦۰	شماره	۷۰۰۵ط٤۱
٤ـاتومبیل‌سواری‌شورلت‌مدل ۱۹٦۰	شماره	۷۰۱۰ ط٤۱
۵ـاتومبیل‌سواری‌شورلت‌مدل ۱۹٦۰	شماره	۷۰۱۳ط٤۱
٦ـاتومبیل‌سواری شورلت‌مدل ۱۹۵۸	شماره	۷۰۰۹ ط٤۱
۷ـاتومبیل کادیلاك مدل ۱۹۵٤	شماره	۷۰۱۲ ط ٤۰

از طریق مزایده بفروش میرساند . داوطلبان میتوانند قبلا اتومبیل های مورد مزایده را در محوطه بانك مرکزی‌ایران‌ازنزدیك ملاحظه نموده و در صورت تمایل به‌خرید برای هریك دستگاه اتومبیل مبلغ ۲۰ر۰۰۰ ریال وجه نقد بحساب بستانکاران موقتی بنام اداره کارپردازی نزد اداره معاملات بانك مرکزی ایران تودیع نموده قبض رسید آنرا به‌ضمیمه پیشنهاد خرید تاآخر وقت اداری روز سه‌شنبه ۲٦تیرماه ۱۳٤۱ باداره کارپردازی بانك مرکزی ایران واقع در خیابان فردوسی تسلیم نموده رسید دریافت دارند .

جلسه مزایده حضوری ساعت نه صبح روز چهار شنبه ۲۷تیرماه ۱۳٤۱ درادارهٔ کارپردازی بانك مرکزی ایران تشکیل‌میگردد.

به پیشنهادات فاقد سپرده ومبهم و مشروط و همچنین به‌پیشنهاد اتی که بعد از انقضای تاریخ مقرر رسیده باشد ترتیب اثرداده نمیشود .

بانك مرکزی ایران در رد و قبول یك یاکلیه پیشنهادات رسیده مختار می‌باشد .

در صورتیکه برنده مزایده از خرید اتومبیل منصرف گردید مبلغ سپرده بنفع بانك مرکزی ایران ضبط می‌شود .الف ۲۳۵۲

بانك مرکزی ایران
غلامعلی‌زرین‌نام‌ـ یداله‌محمدی
آ ـ۱۰٦٦۲   ۱ـ۲

ـ آقا ... لطفا یك کتاب بمن بدهید که‌هم سرگرم کننده باشد و هم آموزنده ..

کتاب جیبی دختران و پسران
مناسبترین کتاب برای روزهای تعطیل است

۲۶ سئوال از فرانسواز ساگان

درباره زایمان، بچه، زندگی و سایر قضایا ....

چند روز پیش فرانسواز ساگان نویسنده معروف فرانسوی نخستین فرزند خودرا بدنیا آورد . سه روز بعداز تولد پسرش «دنیس» خبرنگار یکی‌از مجلات‌فرانسوی با اومصاحبه‌ای کرد که خلاصه آن چنین است :

س ـ خانم ساگان از تولد پسرتان خوشحالید ؟

ج ـ بله . یك دنیا .

س ـ اگرکتاب پرارزشی‌مینوشتید که شهرتتان را چندبرابر میکردااینقدر خوشحال میشدید ؟

ج ـ قسم میخورم نه !

س ـ نویسندگی سخت‌تر است‌یا زایمان ؟

ج ـ هردو سخت و درعین حال هردوشیرین و لذت‌انگیز است . اما به‌نظر من بچه داشتن امیدبخش‌تر است !

س ـ به نظر شما زن برای خانه ساخته شده است یا خارج از خانه ؟

ج ـ باید عرض‌کنم که این‌موضوع برای خود من هم معمایی شده است.

س ـ آیا بازهم داستان خواهید نوشت ؟

ج ـ بله ، اما چه داستانی‌زیباتر از این بچه‌ای که من دارم ؟

س ـ آیا نسبت به‌چند سال پیش فکر نمی‌کنید تغییری کرده‌اید ؟

ج ـ چرا . منطقی‌تر شده‌ام . این نظریه مامانم است که من خودم هم آنرا قبول دارم .

س ـ رخت های بچه‌اتان را ازکجا تهیه کردید ؟

ج ـ خودم دوختم وبافتم .

س ـ دوست دارید پسرتان چکاره شود ؟

ج ـ یك نویسنده راستی نه‌مانند من‌که باشهرت‌کاذب بالا آمدم. اعتراف می‌کنم .

س ـ آرزوی شما در زندگی چه بود ؟

ج ـ این‌که یك بچه‌داشته باشم باورکنید . این آرزو درهرزن غریزی است .

س ـ خانم ساگان تاکنون چند کتاب نوشته‌اید ؟

ج ـ پنج‌تا .

س ـ چند نمایشنامه ؟

ج ـ دوتا .

س ـ چقدر تاکنون حق تالیف گرفته‌اید ؟

ج ـ دو میلیون و دویست هزار نسخه از کتابهایم فروش رفته‌است. هنوز درست باناشرین تصفیه حساب نکرده‌ام .

س ـ پسرتان را چطور بارخواهید آورد .

ج ـ من خودم آزاد بار آمدم .

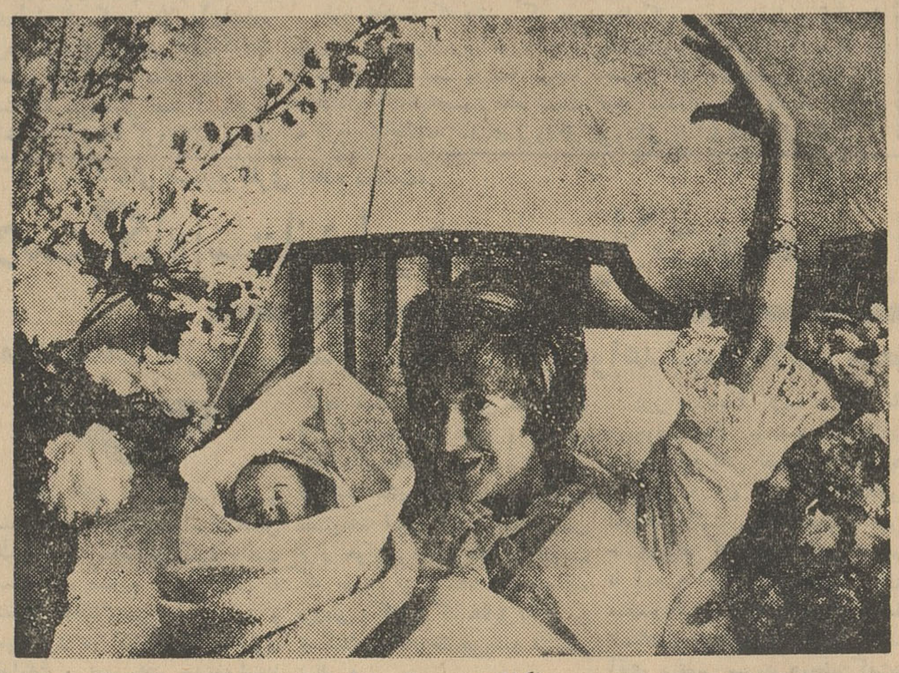

ساگان و پسرش «دنیس»

س ـ خانم ساگان تاکنون چند کتاب نوشته‌اید ؟

ج ـ پنج‌تا .

س ـ چند نمایشنامه ؟

ج ـ دوتا .

س ـ چقدر تاکنون حق تالیف گرفته‌اید ؟

ج ـ دو میلیون و دویست هزار نسخه از کتابهایم فروش رفته‌است. هنوز درست باناشرین تصفیه حساب نکرده‌ام .

س ـ پسرتان را چطور بارخواهید آورد .

ج ـ من خودم آزاد بار آمدم .

س ـ شما خوشبختید ؟

ج ـ بله . کاملا .

س ـ شوهرتان چطور ؟

ج ـ اوهم‌تاکنون اززندگی‌مشترکش ابراز رضایت کرده است .

س ـ چندتا بچه میخواهید ؟

ج ـ یکی دیگر کافی است .

س ـ دختر یاپسر ؟

ج ـ دختر .

س ـ راستی چرا شما شوهر امریکایی اختیار کردید ؟

ج ـ از اخلاقش خوشم آمد . دلیل دیگری نداشت .

س ـ شما در مرد چه چیز را می پسندید ؟

ج ـ آرامش و غرور را .

س ـ در زن چه چیز را ؟

ج ـ کم حرفی و پاکیزگی را .

س ـ راجع به مرك چه فکر می کنید ؟

ج ـ سابقا از مرك نمی‌ترسیدم. اما حالا فکر میکنم مرك واقعه‌بدفرجامی است . زیرا بالاخره اگر من بمیرم بچه‌ام ...؟

س ـ اکنون هیچگونه ناراحتی دارید ؟

ج ـ الحمدلله نه !

س ـ از چی دلخور هستید خانم ساگان ؟

ج ـ از منتقدین بیمایه !

س ـ بچه‌تان را چه‌کسی مراقبت خواهد کرد ؟

ج ـ خودم ... من درخانه خواهم ماند .

س ـ به آزادی بانوان جهان‌عقیده دارید ؟

ج ـ تاحدودی بله .

بانو

قدم بقدم

دنبال نورچشمی

دردهای زمان بارداری نشانه رشدجنین و آسانی زایمان است

آرزو کنید که خدا بشما درد بدهد!

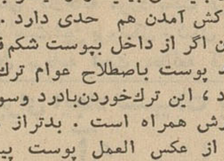

این آخرین قسمت‌گفتگوی مادرباره عوارض آبستنی است . هر چندکه ناراحتیهای ایام بارداری باین‌سادگی ها نیستند اما آنچه ذکر شد معمولی ترین و شایعترین عوارضی بود که اکثر خانمهای باردار از آن شکایت میکنند . اینبار نیز قسمت دیگری ازبن ناراحتیها را مورد دقت قرار میدهیم .

از ماههای چهارم و پنجم آبستنی هنگامیکه جنین بطور واضح شروع برشد و نمو میکند و شکم مادربزرگ میشود ، روی پوست شکم و همچنین روی سینه ها که در حال بزرگ‌شدن هستند ناراحتیها و سوزشهای‌خاصی ایجاد میشود .

مردم بزن آبستن‌میگویند : «داری پوست میترکانی !»زیادهم بی پایه نمیگویند : زیرا پوست شکم برای آنکه از بزرگ شدن رحم تبعیت کند و این افزایش حجم را تحمل کند ناچار بایدکش بیاید و وسیعتر بشود این کش آمدن هم حدی دارد .بیش از آن اگر از داخل بپوست شکم‌فشار بیاید پوست باصطلاح عوام ترك می خورد ، این ترك‌خوردن‌بادرد وسوزش وخارش همراه است . بدتراز همه، اگر از عکس العمل پوست پیروی کرده و محل خارش را دست بزنند و آنرا بخارانند این ترکها وسیعتر شده و بعد از وضع حمل نیز بوضع نامطلوبی اثر خود را بجا خواهند گذاشت . سینه ها نیز هنگامیکه برای شیر دادن آماده میشوند به حجمشان‌اضافه میشود و همان‌سوزش وخارش را روی پوست بوجود می آورند .

باید تذکر داد که این آثار دربار اول‌آبستنی یا بقول معروف«شکم‌اول» بیشتر بروز میکند . در دفعات بعد بدلیل آنکه پوست وسعت خود را پیدا کرده است این آثار کمتر ظاهر میشود . اما نباید از پیدایش اینگونه ناراحتیها در زایمانهای‌بعدی متعجب شد زیرا بسیاری از خانمها ، در هربار آبستنی ، تمام این خارشها و سوزشها رادر پوست خودشان احساس میکنند این بلطافت وجنس پوست بستگی داردو مربوط باینست که بعد از زایمان پوست تاچه‌اندازه بحالت اول خود برگشته باشد .

نه تنها درد وخارش این عارضه خانمهای آبستن‌را ناراحت‌میکند بلکه تصور از دست دادن لطافت وصافی پوست آنها را بیشتر عصبانی میکند جلوگیری ازین حالت‌ابدا ممکن‌نیست زیرا بچه باید بزرگ شود وناچار است که تاپایان نه ماه در شکم مادر بماند . فقط میتوان بوسایلی‌ازشدت این عارضه کاست .

بهترین کار اینست‌که بانوی‌باردار بمحض احساس خارش و سوزش‌در بدن خود . آن محل و اطرافش رابا یك روغن خنثی یعنی بدون عطر و اسانس و مواد دیگر (وازلین) چرب کند و اندکی نیز ماساژ بدهد . ماساژ برای اینست که روغن خوب پخش بشود . بنا براین باید درنهایت آرامی صورت بگیرد . دراینصورت گشایش و توسعه‌پوست آسانترخواهد شدو خطر ایجاد خارش ، ترکیدن و سوزش کمتر میشود .

بزرگ شدن بچه ، علاوه برپوست استخوان و ماهیچه را نیز تحت تاثیر میگذارد . میدانید که رشد بچه در حفره لگن صورت میگیرد . حفره لگن ، همانطور که از اسمش پیداست محفظه لگنی شکلی است که دیواره هایش را استخوانهای‌مختلف تشکیل داده‌اند . از ماههای ششم و هفتم که رشد بچه بحد معین میرسد و از گنجایش حفره لگن بیشتر می شود استخوانهای لگن تحت فشار قرار میگیرند . ازینهنگام است که استخوان درد های شدید حاملگی آغاز میگردد .مخصوصا برای بانوانی که برای دفعه اول آبستن‌شده‌اند این درد هم تازگی دارد و هم بسیار شدید است . بچه با این فشار های مداوم جای خود رادر حفره لگن باز میکند و درآبستنیهای بعدی این عارضه پیش نمیآید و اگر وجود داشته باشد بسیار ضعیف است .

بانوی باردار حیران است که با این درد چه باید بکند . میدانیدکه زن آبستن نباید قرص مسکن‌بخورد. پس درد خود را چگونه ساکت کند؟

برای اینکار دو راه ساده وجود دارد . اول اینکه موضع درد را با پماد های گرما بخش (ویکس وغیره) چرب کنند و بعد از مالش مختصر با پارچه گرم ببندند . ودیگر اینکه خانم آبستن همین گرما را از راه فعالیت مناسب و راهروی و حرکت در پاهای خود ایجاد کند . پیاده‌روی برا ی‌رفع این دردها بسیار مفید است زیرا کار توسعه حفره لگن را بسیار آسانتر میکند .

نکته مهم اینست که هر بانوی بارداری باید از ظهور ایندو نوع عارضه نه تنها ناراحت نشود ، بلکه خوشحال باشد و شادمانی هم بکند، اولین عارضه دلیل بر اینست که کودك آینده درحال رشد ونمو است. چه مژده‌ای ازین بالاتر . عارضه‌دوم هم نشان میدهد که حفره لگن دارد وسعت پیدا میکند ودر نتیجه زایمان آسانتر میشود ، اینهم‌آرزوی هرخانم بارداری است‌که راحت وآسان فارغ بشود .

درد ، همه جورش اسباب‌ناراحتی است و تنها خانم باردار است که باید از ظهور این دردها، باتمام قلب خوشحال بشود .

زن وخانه درشعر پارسی

زنان را بود شوی کردن هنر
بر شوی زن به که نزد پدر
اسدی طوسی

زن خوب و فرمانبرد پارسا
کند مرد دوریش را پادشا
سعدی

خانه از طاعتستو خیر آباد
ویندو گر نیست نام خانه مباد
اوحدی

زنان را همین بس بود یك هنر
نشینند و زایند شیران نر
فردوسی

خانه‌ای را که دو کدبانو است
خاك‌تازانواست (امثال‌وحکم‌فارسی)

زنان را زهر خوبئی دسترس
فزونتر همان پارسائی است‌بس
اسدی طوسی

خانه تاریك و مرد بی مایه
سایه‌ای باشد ازبر سایه
سنائی

زنان باردار ای مرد هشیار
اگر وقت ولادت مار زایند،
از آن بهتر به نزدیك خردمند
که فرزندان نا هموار زایند
سعدی

خانه پراز دشمن باشد ، بهتر است تا خالی باشد .
امثال‌و حکم

زنان رانیست چیزی بهتر ازشوی
هم‌اکنون بازگردو ویس راگوی
فخر گرگانی

خاندان بزن سلامت باشد ،هر چند فرزند نزاید
امثال و حکم

خدای ما سرشت ما چنین کرد
که زن را نیست کامی‌بهترازمرد
فخر گرگانی

زن ارچه زیرك و هشیار باشد
زبون مرد خوش گفتار باشد
اسدی

بلای زن درآن باشد که گوئی :
توچون‌خور روشنی‌چون‌مه‌نکویی!
زن ارچه‌خسرو است ارشهریاری
ویا چون زاهدان پرهیزکاری ،
برآن گفتار شیرین رام گردد
نیندیشد کز آن بدنام گردد
فخر گرگانی

زن از غازه سرخ رو شود ،ومرد از غزا
امثال و حکم

زن بد در سرای مرد نکو
هم دراین عالم است دوزخ او
سعدی

خانه ویران می شود چون طفل گردد خانه دار
امثال و حکم

زن از شوی و مردان بفرزندشاد
که مردان به فرزند گیرند یاد.
اسدی

خانه قرضدار هر جا هست
ملك الموت‌را نظر گاهست
مکتبی

زن بلاست اما هیچ خانه‌ای بی بلا مباد !
امثال و حکم

زن خوب رخ رامش افزای ویس
که زن باشد از درد فریادرس
فردوسی

زن بلا باشد بهر کاشانه‌ای
بی بلا هرگز مبادا خانه ای
شعر عامیانه

نان

چه خواصی دارد؟ چه زیانهائی دارد؟ چه‌نوعش بهتر است؟

همه جاصحبت نان است . یکجا میگویند نان گران است ویکجا از بدی‌جنس نان‌شکایت دارند . ما هم میخواهیم‌راجع بنان صحبت کنیم . ببینیم اصلا نان چیست وچه خواصی دارد ؟ چطورنانی را بایدبخوریم وبچه‌هایمان از چه وقت وبچه ترتیب نان بدهیم .

نان چیست ؟

نان عبارتست از پخته شده خمیر یکی از غلات مثل‌گندم، جو، ذرت و غیره. تمام اینهارا بایك روش آرد میکنند ،باآب میآمیزند وباآتش میپزند .حتی درزمان جنك که گندم وجو و ذرت نایاب بوداز لوبیا نیزبرای پخت نان استفاده میکردند . باید گفت که هیچکدام از آن غلات خاصیت خوبی گندم را ندارند .

وجود نان درجیره غذائی‌روزانه حتما لازم است اما این غذا تمام مواد لازم برای بدن را ندارد . اگر صد وپنجاه گرم نان را دقیقا تجزیه کنیم میبینیم ۵۲ گرم آن آب است ـ ۱۰ گرم پروتئین ودرحدود۱ر۵ گرم‌چربی دارد ـ۶۹ گرم موادنشانسته‌ای دارد و بقیه آنهم از املاح و مختصری ویتامین تشکیل‌شده است .

نان وبچه ها .

میدانیدکه هضم نان ازدهان شروع میشود ابتداء نشاسته آن در تحت اثر بزاق تبدیل بمواد قندی ساده‌تری میشود و مرحله بعدی هضم آن نیز در معده دوازدهه انجام میگیرد . وبالاخره درروده‌هاجذب میشود.

بچه‌ها کمتر ازدوسال چون نمیتوانند نان رابجوند از هضم دهانی نان محروم میمانند . نان بصورت گلوله‌های‌خمیری شکل وارد معده میشودو از آنجابدون هیچ تغییری بمعده‌وروده میرسد ودفع میشود.

پس نه‌تنها نفعی نداردبلکه بواسطه تحمیل کار اضافی بدستگاه گوارش ایجاد ضرر و زیان هم میکند .

بنابراین قبل از دوسالگی نبایدبچه‌ها نان زیاد داد .بعد از آنکه کودك دندان در آوردو دندانهایش تکمیل شد . نان از بهترین غذاهای او خواهد بود و حتی زودتر از بزرگترها نیز آنرا هضم خواهد کرد .

چه نانی بخوریم ؟

چندین نوع نان در بازار ، برای فروش عرضه میشود که هر کدام خواص جداگانه‌ای دارند . راجع بچند نوع آن اینجا صحبت میکنیم .

۱ـ نان سفید : درین نان فقط نشاسته وجود داردودیگر مواد لازم در آن‌نیست . مصرف مداوم این نان باعث سوءهاضمه و کمبود ویتامین میشود.

۲ـ نانهای‌معمولی :(تافتون‌ـ سنگك) ـ این نانها چون دارای سبوس هستند در آنها ویتامین «پ‌پ» ویتامین «ب» و فسفر هم وجود دارد . بعلاوه صابونی که هنگام تهیه نان سنگك بکار میرود هضم آنرا آسانتر میکند . بطوریکه توجه میکنید وجود سبوس در نان ارزش غذائی آنرا بالا میبرد.

۳ـ نان لواش : مثل نان سفید از فقیر ترین نانهاست .

۴ـ نان سیاه : این نان هم از نظر مواد غذائی و هم ازنظر آسانی هضم بهترین نانهاست.

۵ـ نان ذرت : در جاهائیکه این نان زیاد مصرف میکنند بیماری «پلاگر» ناشی از کمبود ویتامین «پ‌پ» زیاد دیده‌می‌شود . این نان درایران مصرف زیادی ندارد .

۶ـ نان روغنی : این نان مواد چربی و قندی بیشتر دارد و آبش کمتر است‌برای معده های حساس تجویز میشود.

نان چه خواصی دارد ؟

درنزد آدمهای چاق ، کم کردن مصرف نان باعث لاغری و کم شدن وزن میشود ، آنهائیکه بسوء هاضمه دچارند اگرنانشان را عوض کنند و مقدار کمتری نان برشته بخورند نتیجه خوبی میگیرند . نان سیاه بسیاری از یبوستهای‌مزاج را درمان میکند.

بیماران قندی بکلی ازخوردن نان ممنوع شده‌اند . همچنین آنهائیکه نقرس وفشار خون‌دارند نباید زیاد نان بخورند .بیماران کلیوی هم بایدازنان بی‌نمك استفاده کنند .

بطور کلی نان مهمترین ماده غذائی ماست و بدنبود که بااین خوراك دائمی خود بیشتر آشنا میشدیم .

بادبزن هیتاچی

ارمغانی ازنسیم روح افزای بهاران

درپناه بادبزن «هیتاچی» گرمای تابستان

را فراموش کنید . بادبزن هیتاچی درانواع مختلف ضروریترین وسیله‌برای مبارزه باگرما

هنگام خرید ورقه تضمین بادبزن را دریافت کنید

Hitachi. Ltd.
Tokyo Japan

مرکزفروش : تهران ـ کلیه‌فروشگاههای معتبرشهرستانها : نمایندگی‌های مجاز

نمایشگاه محصولات هیتاچی ـ تهران ـ چهارراه نجم‌الدوله

تلفن : ۳۹۳۲۷

نماینده انحصاری : شرکت بازرگانی فائده ـ خیابان ناصرخسرو ـ پاساژ معطر ـ تلفن ۳ـ۵۳۹۳۱

کانون آهنی زیبا

فن اشپزی را فرا گیرید

کلاسهای آشپزی انجمن دوشیزگان و بانوان

طرز تهیه انواع غذاهای ایرانی و فرنگی را در مدتی کوتاه بشما یاد میدهد .

این کلاسها زیر نظر یکی ازاستادان ورزیده و باتجربه آشپزی‌اداره میشود وشمارا باتمام‌فوت وفن آشپزی آشنا میسازد.

برای نامنویسی همه روزه صبح‌وعصر بدبیرخانه‌انجمن‌دوشیزگان وبانوان (خیابان شاهرضا ـ خیابان فرصت ـ جنب‌کوچه سه ئلـ شماره ۷۳ تلفن ۶۹۷۱۵) مراجعه فرمائید.

اطلاعات اقتصادی

صفحه ۸

یکشنبه بیست‌وچهارم تیرماه ۱۳۴۱ـ شماره ۱۰۸۴۸

جریان روز
ایران و مجارستان

موافقت‌نامه بازرگانی ایران و مجارستان امضاء شد ودر بازار انعکاس خوبی گذاشت و باعث خوشحالی شد. قطعادولت هم ازآن راضی است ، چون برای صادرات چند کالای مهم صادراتی کشور از جمله خشکبار به‌مجارستان موجبات بیشتری فراهم ساخته است .

تاجر خوشحال‌است که امسال میتواند خشکبار بیشتری بمجارستان صادر کند و درسایه معاملات بیشتر عوایدی زیاد تری بدست آورده تولید کننده خشکبار هم که درروستانشسته است، راضی‌است که محصولش خریدار داردو توی سرقیمت محصولش نمی‌خورد و باد نمیکند !همین اطمینان، عامل مهمی درافزایش تولیدو ببهبودوضع معاملات است وبطور اصولی یکبار دیگر ثابت میکند که ،صادرات کشوری مثل ما در عرصه بازرگانی جهانی احتیاج به‌حمایت دارد تابتواند جائی برای خود بازکندو موقعیت خودرا حفظ نماید .

کشور ها ی‌بازار مشترك اروپا از مهمترین خریداران خشکبار ایران بودند،چون حمایتی درکار نبوده، این بازار دارد از دست میرود ودیگران جای ایران رامیگیرند . اینها همان هائی هستند که‌برای تحصیل ارز، صادرات و توسعه روز افزون آن برای آنها ارزش حیاتی دارد .

شاید اگر در آمد ارزی نفت ، چشم ودل ما را سیر نکرده‌بود ، ماهم مانند دیگران درتلاش تحصیل ارزبودیم‌و بهردری میزدیم تا برای تامین احتیاجات‌جاری مملکت ارز تهیه کنیم .

اگر از روز اول درآمد نفت را یك سرمایه اتفاقی تلقی میکردیم وآن‌را مطلقا صرف امور عمرانی و تولیدی میکردیم وبرای احتیاجات ارزی دیگر کشور متوسل بصادرات میشدیم قطعا امروز وضع دیگری داشتیم وخیلی از مشکلاتی راکه‌فعلا داریم نداشتیم .

برخلاف نظری که بعضی‌ها دارند ،ماهمانطور که‌قبلاهم نوشته‌ایم معتقدیم که صادرات ما بخوبی قابل توسعه است . اگر درآمدما از صادرات درگذشته به‌حداکثر به۱۰۵ میلیون دلار رسیده ،بخوبی میتواند بیش‌از اینها افزیش‌یابد.

مادر سال‌های اخیر کالاهای فراوانی پیدا کرده‌ایم که باب صادرات است و میتواند صادر شود. کالاهای کشاورزی ما، اگر اطمینانی به حمایت ازآن باشد بسرعت قابل افزایش استو نتیجه مستقیم آن بهبود وضع وترقی سطح زندگی کشاورزان است .

سنگهای معدنی مادر دنیا خریداران زیاد دارد فقط محتاج حمایت است تا بتواند افزایش پیدا کند .

در همه زمینه ها ، آنچه بچشم میخورد این است که «موجبات صادرات» برای کالاهای صادراتی فراهم شود .لازم نیست دولت در مورد همه اقلام مختلف کالاهای صادراتی ، یکنوع سیاست اتخاذکند، هرنوع صادراتی رابسته به‌احتیاجش، باید یکنوع حمایت و تشویق کرد .

مصلحت مانیست که صادرات مملکت رابامان خدا رها کنیم و مسئولیت حفظ آن یا ازدیادش را بگردن صادرکنندگان بیاندازیم .این کار وظیفه وزارت بازرگانی است .

م. صمصامی

سلسله گزارشهائی ازاقدامات مربوط بذوب آهن درچهارده سال اخیر

بموجب‌گزارش آقای مهندس‌زنجانی بسازمان برنامه

طرح قرارداد ساختن کارخانه ذوب آهن

در مهرماه سال ۱۳۳۷ در سازمان برنامه تحت مطالعه قرارگرفته بود

قراربود پس‌ازامضای قرارداد مزبور بلافاصله کارهای‌مقدماتی‌ساختمان کارخانه ذوب آهن شروع شود

بموجب طرحی که توسط دماك گروپ تهیه شده بود و قسمت های مختلف آن درگذشته چاپ شد تعداد کارمندان و کارگران لازم برای هریك از مراحل در حدود هزارو چهارصد نفر مرحله اول ، هزارو هفتصد نفر در مرحله‌دوم دو هزارو دویست نفر در مرحله سوم پیش بینی شده بود .

آقای مهندس زنجانی که مدیریت امور ذوب آهن را در آنموقع‌داشت در گزارش خود بسازمان برنامه اطلاع داد در ظرف مدت ماموریت خود در آلمان علاوه بر تعیین تکلیف طرح قطعی و انتخاب مراحل ساختمانی‌مذکورفوق،طرح‌موافقتنامه با کنسرسیوم دماك کروپ تنظیم شد .

در این طرح اصول قرار داد ساختمان کارخانه مورد بحث قرار گرفته است این پروتکل اکنون در سازمان برنامه تحت مطالعه قرار گرفته استو بموجب پیش‌بینی های مندرج در موافقتنامه پس از امضای آن بلافاصله کار های مقدماتی ساختمان کارخانه از قبیل جدول بندی زمین کارخانه ، تهیه دفترچه مشخصات عملیات ساختمانی بمنظور مناقصه ساختمان های اولیه برای سکونت افرادی که‌در محل کارخانه باید بکار مشغول شوند و همچنین تکمیل راه ازنا تا محل کارخانه ، ایجاد یك خط فرعی در کنار خط راه آهن سراسری در نزدیك کارخانه شروع خواهد شد .

تاریخ شروع ساختمان کارخانه

در طرح موافقتنامه در نظرگرفته شده که‌دماك کروپ پیشنهادی‌برای ساختمان کارخانه در سه مرحله فوق ظرف شش ماه از تاریخ‌امضاء پروتکل تهیه و تنظیم کند مدت سه ماه برای مطالعه پیشنهاد واخذ تصمیم نسبت به آن و همچنین یك ماه برای انعقاد قرار داد ساختمان کارخانه منظور گردیده است ، بنا براین چنانچه بااین پیشنهادموافقت شود و قرار داد بامضاء برسد کار های اصلی ساختمان کارخانه تا حدود پنج تا ده ماه پس از امضای پروتکل شروع خواهد شد .

البته نباید تصور نمود که کار های اولیه ای که در بالا به‌آن‌اشاره کردیم ازنوع مطالعاتی است که‌قبلا توضیح داده شد ، بلکه کار هائی است که بهروضعی قصد شروع به ساختمان کارخانه گردد لازم خواهد بود که عملیات مزبور بمرحله اجرا گذارده شود .

کارهائی که درپیش است

بطور خلاصه کارهائی که در پیش است به قرار زیر می باشد : تصمیم قطعی نسبت به سه مرحله ساختمان کارخانه‌تصمیم قطعی‌نسبت به طرح موافقتنامه امضای پروتکل پس‌از جرح‌و تعدیل لازم و موافقت باآن وسفارش بدماك کروپ برای تهیه پیشنهاد ها و مطالعه پیشنهاد دماك کروپ و تهیه طرح قرار داد ساختمان و بالاخره انعقاد قرار داد وشروع کار های قطعی ، انجام کار های مقدماتی در فاصله امضای پروتکل تا امضای قرار داد .

طلا

پهلوی	۸۲۰
نیم پهلوی	۴۱۰
ربع پهلوی	۲۱۰
شمش طلا: هرمثقال	۴۴۰
پانزده مناتی قدیم	۱۵۰۰
پانزده مناتی جدید	۱۲۰۰
ده مناتی قدیم	۱۰۰۰
ده مناتی جدید	۸۲۰
پنج مناتی قدیم	۴۲۰
پنج مناتی جدید	۳۹۰
یك‌تومان‌مسکوك‌نقره قدیم	۱۰۹
یك‌تومان‌مسکوك نقره‌جدید	۲۲ر۷۵
ژرژ قدیم	۷۸۵
ژرژجدید حد اکثر	۶۰۰
لیره عثمانی‌قدیم	۶۹۰
عثمانی جدید حداکثر	۵۸۵
ادوارد	۷۵۰
بیست دولاری قدیم	۳۵۵۰
بیست‌دولاری جدید	۳۲۵۰
دولار مکزیکی قدیم	۴۵۰۰
دولار مکزیکی‌جدید	۳۹۲۰
انواع‌اشرفی قدیم‌ـحداکثر	۳۲۳
اشرفی جدید ـ حد اکثر	۱۲۴

دبیرسندیکای صنایع فلزی اعلام داشت:

دستگاه استاندارد محصولات صنعتی ایجاد میشود

مصنوعات فلزی‌استانداردشده، ضمانت‌خواهدشد وعلامت مخصوصی خواهدداشت

امروز آقای مرتضی سرمد دبیر سندیکای صنایع فلزی ایران ضمن یك مصاحبه مطبوعاتی اظهار داشت «سندیکای صنایع فلزی ایران به منظور نظارت و بر رسی دقیق و عمیق تری در کار مصنوعات فلزی اقدامات و تصمیمات جدیدی‌اتخاذ کرده است ، برای این منظورچند تن از مهندسین مطلع و ورزیده که دارای تحصیلات عالی و تخصص در رشته های صنعت فلز می باشند مصنوعات فلزی‌را دقیقا موردبررسی قرار خواهند داد ، نظر ما اینست که بهر ترتیب شده یك دستگاه بررسی و کنترل که مطابق باآخرین تشکیلات مشابه‌خارجی‌باشد تاسیس نمائیم.»

دبیر سندیکا افزود : کار ما بهیچوجه بکار موسسه استاندارد وزارت بازرگانی لطمه نخواهد زد و اصلا با آن هیچگونه ارتباطی نخواهد داشت . ما اکنون با هنر ها ی‌زیبای کشور در تماس هستیم تا آرم جالب و مخصوصی برای مصنوعاتی که در موسسه ما «استانداردیزه» میشود نصب گردد.

آقای مرتضی سرمد همچنین گفت: با آغاز سومین سال فعالیت‌سندیکای صنایع فلزی‌ایران ، هیئت مدیره این سندیکا فعالیت های جدیدی را آغاز کرده است یکی از این اقدامات تشکیل صندوق تعاون به منظور حمایت و تقویت صاحبان صنایع فلزی است‌تادر مواقع‌ضروری و یا خطرات و مشکلات احتمالی کمك های لازم از طرف صندوق تعاون بعمل آید . علاوه بر این سندیکا برای تقویت‌طرح‌های جدید صاحبان صنایع فلزی و تولیدوسائل تازه و مهم که‌اکنون سالیانه مبالغ فراوانی ارز برای ورود آنها خارج میشود کمك و هدایت خواهد کرد زیرا صنعت فلز در کشور ما مدت کوتاهیست که آغاز بکار نموده معهذا در همین مدت موفقیت های زیاد بدست آمده و امیدواریم که

آقای مرتضی سرمد

بزودی ساختن وسائل سنگین نیز در ایران آغاز شود .

آقای سرمد سپس گفت عده‌ای تصور میکنند که سندیکای ما با برخی از اتحادیه ها یا سندیکا های دیگر همکاری دارد ، ذکر این نکته برای عموم لازم است که سندیکای صنایع فلزی ایران یك تشکیلات صنعتی مهم کشور است که نقش آن ارتباط بین صاحبان صنایع‌فلزی و دولت است ما در اینجا بکارچاق‌کنی و توصیه بازی نمی پردازیم و هدفمان بهبود و توسعه صنعت کشور است در سال جاری قرار است یك سندیکای بزرك دیگربما ملحق شود تا مشترکا اتحادیه‌تازه‌ای را ایجاد نمائیم .

برای ایجاد تسهیلات بیشتر وشرایط بهتر

آئین‌نامه صندوق پس‌انداز مسکن تغییر میکند

تاپایان سال‌گذشته مجموعا ۲۸۰ نفر توانستند ازصندوق مزبور وام بگیرند

امروز یك مقام رسمی در بانك رهنی بخبرنگار ما گفت آئین نامه‌جدیدصندوق پس‌انداز مسکن‌این بانك بزودی‌بمرحلهٔ اجراء گذارده میشود .

چون آئین نامهٔ قبلی صندوق پس‌انداز مسکن بانك رهنی در عمل‌مواجه با اشکالاتی میشد بدین منظور پس از مدتها مطالعه آئین‌نامه جدیدی‌برای این‌صندوق‌تدوین شده‌است‌که پس‌از تصویب مجمع عمومی فوق‌العاده‌بانك اجراء میشود .

بانك رهنی برای آنکه مردمی را که خانه ندارند خانه دار نماید این صندوق را بوجود آورد تا افرادوجوهی در صندوق مذکور بریزندوخود بانك نیزچند برابربه‌آن بیافزاید واز این محل خانه ای توسط خود شخص ویا بانك رهنی برای دارند ؛ حساب خریداری شود .

از این صندوق مردم استقبال زیادی نمودند . ولی برای آنکه فعالیت صندوق توسعه داده شود‌آئین‌نامهٔ جدیدی‌برای‌آن‌تدوین‌شده است.

تاکنون شرایط‌صندوق مذکوراین بوده که ۴۰ درصد بهای خانه راخود دارندهٔ حساب باید تامین میکرد و ۶۰ در صد بقیه‌را بانك رهنی دراختیار او میگذاشت وباقساط‌این‌وام مستهلك میشد .ولی‌در آئین‌نامهٔ‌جدید تغییراتی در آن داده شده است تا منافع مردم وبانك بیشتر تامین گردد .

پیش‌بینی میشود آئین نامه جدید از اواسط مرداد ماه‌بصورت اجراءدرآید طبق محاسباتی که شده سال گذشته دومین سالی بود که دارندگان این حساب موجودی‌شان بحد نصاب‌رسید وواجد شرائط برای‌دریافت وام‌شدند.

طبق آمار موجود در سال گذشته ۲۴۶ نفر دارنده این حساب بمبلغ ـر۵۹ میلیون و۸۲۰ هزار ریال از این صندوق وام گرفتند بطور کلی از آغاز پرداخت وام صندوق مذکور تا پایان سال گذشته مجموعا ۲۸۰نفر توانسته‌اند مبلغ ۷۰ میلیون و۱۲۰ هزار ریال از این صندوق وام‌بگیرند وبرای خود خانه تهیه کنند . این آمار اضافه میکند که در سال ۴۰ مبلغ ـر۳ میلیون و ۲۳۸ هزار و ۳۹۵ ریال بهره بحساب دارندگان حساب منظور شده است و در مقابل ۴ میلیون و ۱۰۶ هزار و۳۵۴ ریال بهره از وام گیرندگان توسط این صندوق دریافت شده است .

جمع موجودی پس اندازمشتریان در صندوق مزبورتاپایان سال گذشته مبلغ۱۴ میلیون و ۸۹۰ وهزار و۹۹۵ ریال بوده است .

حد متوسط وامهای پرداختی این صندوق در سال گذشته بمردم‌متجاوز از ۲۴ هزار تومان‌بوده است .

صادرات خشکبار

باید بوسیله قراردادهای بازرگانی حمایت شود

بدنبال مجارستان کشورهای دیگر نیزمیتوانند میزان‌خریدهای خودراازایران افزایش دهند

قرارداد بازرگانی ایران و مجارستان نمونه رضایت‌بخشی از کار دولت بود بهمین علت هم در بازار حسن اثرداشت .

دراین قرارداد کوشش شد در کادر امکانات طرفین از کالاهای قابل حمایت دو کشور برای صدور به کشور یکدیگر حمایت جبری‌بعمل آید .آنچه که موجب رضایت از قرارداداست همین نکته می‌باشد

البته افزایش حجم معاملات نکته مثبت و قابل‌تقدیری است‌امااهمیت آن باندازه افزایش صادرات‌خشکبار نیست چون خشکبار را بایدباوضع فعلی بازار مشترك بوسیله قرارداد ها حمایت نمود خشکبار دومین یا حداقل سومین کالای‌بزرك‌صادراتی کشور است . عدم توجه به‌آن مخاطرات زیادی برای زارعین و مالکین باغات میوه و تجار ووضع صادراتی کشور خواهد داشت نظیر کار فعلی درسال قبل‌روی قرارداد ایران و هند بعمل آمد که‌متاسفانه امسال دوچار مشکلاتی شده‌است .

بازار اروپای شرقی برای خشکبار ایران بکرو قابل توسعه می‌باشد مجارستان میزان خرید خودرا از این جنس در حدود صد درصد افزایش داد. اگر این نسبت در بازارهای رومانی و بلغار و چك و لهستان و نظایر آن نباشد باز نسبت قابل توجهی برای افزایش صدور وجود دارد .

بازار تهران همانطور که نسبت به‌مذاکرات‌و کوشش‌وزارت‌بازرگانی درمورد انعقاد قراردادهای بازرگانی جدید رضایت دارد بهمان نسبت‌هم توقع تسریع در امضای آنها رانیز دارد تاتکلیفش را بداند چون‌همان طوریکه قبلا گفته شد ممکن است بعضی از قراردادها وقتی بامضاء برسد که عملا فرصت در ایران برای صدور و دادن سهمیه در کشور طرف از بین رفته باشد .

قرارداد مجارستان بامزایائی که داشت موید نظر آن دسته ازتجار است که معتقدندصادرات‌بخصوص بعضی از کالاهای صادراتی ایران را باید باقراردادهای‌پایاپای‌ویانظایر آن حمایت و تقویت کرد . زیرا در شرایط و مقررات بازارمشترك صادرات بدون جایزه و تعلیق و قرارداد ونظایر آن نمیتواندآزادانه راه طبیعی خودرا در پیش گیرند .

حمایت دولت منطقی ترین روشی است که میتوان بااطمینان به‌توسعه و افزایش تولید و صادرات کالا هائی نظیر خشکبار امیدوار بود .

تلفن مستقیم قسمت اقتصادی

۳۰۴۵۹۱

زیان‌توازن‌پرداختهای امریکا

۵ر۱ میلیارد دلار خواهد بود

براثر بهبود وضع مالی امریکا در طول دو ماهه سوم سال ۱۹۶۲است

واشنگتن ـ خبر گزاری‌فرانسه ـ روبرت روزامعاون مدیر کل‌خزانه‌داری امریکا امروز اعلام‌کرد زیان توازن پرداخت امریکا در سال جاری برابر یك میلیارد و نیم دلار خواهد بود .

پیش بینی روزا خوش بینانه ترین پیش‌بینی بوده‌است که‌تاکنون درمورد زیان توازن پرداخت امریکا درسال جاری بعمل آمده است .

قبلا تصور می شد که زیان توازن پرداخت مالی امریکا درسال جاری‌برابر یك‌میلیارد و ۸۰۰میلیون دلار خواهد بود .

روبرت روزا افزود این امر

کلینیک دندانپزشکی خصوصی

علی حکیم پور

مجهز بدستگاههای مدرن تحت نظر دکترهای متخصص دندانپزشکی و دندانساز و قسمت مخصوص درمان جهت بانوان وکودکان تحت نظر بانوی دندانپزشک

پذیرائی صبح وعصر باتعیین وقت قبلی

خیابان شاه‌آباد باغ سپهسالار کوچه مهندس الممالك ـ

تلفن : ۳۲۴۸۱

۱۷۰ میلیون ریال کالا

بموسسه انبارهای عمومی‌سپرده شده‌است

پرداخت وام در مقابل قبض رسید انبارهای عمومی‌موجب علاقه بازرگانان وصاحبان صنایع به سپردن کالاهای خود بانبارهای عمومی شده است

امروز مهندس رزم آراء مدیر عامل شرکت سهامی انبار های عمومی ایران به خبر نگار ما اظهار داشت ، انبار های شرکت اکنون برای‌پذیرش هرنوع کالای‌صادراتی ویانگاهداری و حفظ مصنوعات و محصولات دیگر آمادگی دارد ، تاکنون بیش از یکسوم ظرفیت انبار ها از کالا انباشته شده و میزان آن از یکصد و هفتاد میلیون ریال تجاوز کرده است .

آقای مهندس رزم آراء افزود با استقبال جدیدی که از طرف‌بانك ها برای پرداخت اعتبار و وام به تجار و صاحبان صنایعی که قبض انبار، شرکت انبار های عمومی را به بانك‌ارائه میدهند شده علاقمندی تجار و بازرگانان و صاحبان صنایع در مورد انبار کردن کالا های‌خود بیشتر شده است .

اکنون قسمت کوچکی از انبار های شرکت سهامی‌انبار های‌عمومی ایران د رحال تعمیر است و این انبارها باهمه‌گونه وسائل استحفاظی وآتش نشانی و غیره مجهز میباشند

کشتی‌ها

* کشتی «دمرا» انگلیسی روز ۱۸ تیر به بندر خرمشهر وارد شد وپس از بارگیری ۲۷۴ تن کالاهمان‌روز از آن‌بندر خارج گردید

* کشتی «مونت ویل» نروژی روز ۱۸تیر با مقدار۱۱۷ تن کالا ـ«تورن‌تو» نروژی روز ۱۸ تیر «شوان فلس» آلمانی روز ۱۸تیر از بندر خرمشهر خارج‌شد .

درابلاغ پیش آگهیهای مالیاتی سال۳۸ تسریع میشود

از طرف وزارت‌دارائی باداره‌کل وصول تهران وحومه وپیشکاریهای دارائی شهرستانها دستور داده شدکه چون طبق آگهی‌های مورخ ۳۱خرداد چهل‌ویك مندرج در روزنامه های کثیرالانتشار مرکز مستند به تصویب‌نامه هیئات وزیران مطالبات مالیاتی سال ۱۳۳۸ (عمل‌کرد ۳۷) از لحاظ مرور زمان قطع گردیده است . لذا لازم است نسبت باابلاغ پیش‌آگهی‌های‌مربوطه اقدامات قانونی فوری بعمل آید .

شن و ماسه شسته

(طبق اصول فنی)

خلیج مرکزی ـ خیابان ثبت شماره ۹

تلفن ۳۲۲۹۵-۳۰۴۳۷۴

آگهی رسمی ثبت‌کانون بازنشستگان راه‌آهن‌دولتی ایران

بموجب مدلول بندب از ماده ۲و۸ آئین‌نامه اصلاحی ثبت موسسات غیرتجارتی واظهارنامه شماره ۴۲۲۵ ۳ر۴ر۴۱ منضم باساسنامه و آئین نامه وصورتجلسه مجمع عمومی‌موسسین مورخه۱۹ر۹ر۴۰ و ۵ر۴ر۴۱ وگواهینامه شماره ۷۱۴ مورخه۳۱ر۲ر۴۱ شهربانی کل کشور مفاد ثبت موسسه غیرتجارتی فوق‌الاشعار بشرح زیر برای اطلاع عموم آگهی میشود.

نام‌موسسه ـ کانون‌بازنشستگان راه آهن دولتی ایران

موضوع ـ حفظ حقوق فردی و اجتماعی بازنشستگان راه‌آهن دولتی ایران

مرکز اصلی ـ تهران چهارراه پهلوی امیریه روبروی داروخانه ناهید شماره ۳۹۵

تابعیت ـ دولت شاهنشاهی ایران

تاریخ تشکیل و مدت ـ از تاریخ ۱۹ر۹ر۴۰ برای مدت نامحدود

اسامی موسسین ـ آقایان حسن‌پور سردار ـ اسمعیل اشرف ـ اسحق هاشمی نژاد وغیره

اسامی وسمت اعضاء هیئت مدیره ـ آقایان حسن‌پور سردار رئیس ـ اسمعیل اشرف و اسحق هاشمی نژاد نایب رئیس حاجی احمد ضیائی عصمت‌زاده مسئول مالی ـ غلامرضا سلماسی ـ محمود سراج ـ قلی احساسی ـ حسن حاجی‌علیلوفرجی ـ غلام نقی‌پور ـ عبدالکریم صدری .

دارندگان حق امضاء ـ کلیه اوراق و اسناد مالی واوراق بهادار باامضاء رئیس و خزانه دارمتفقا واوراق بی‌بهاء وغیر مالی باامضاء رئیس یا نایب‌رئیس یادبیر منفردا معتبر میباشد .

شماره‌وتاریخ‌ثبت۵۴۳ ـ۱۴ر۴ر۴۱ الف۲۴۰۶ رئیس اداره ثبت شرکتهاومالکیت صنعتی‌مهدی

آ ـ ۱۰۸۰۸ رئیس اداره ثبت شرکت ها ومالکیت صنعتی ـ مهدی فراقی

آگهی مزایده فروش ۴۵۰ سهم ازشرکت‌سهامی‌چاپ(منحله)

دانشگاه تهران تعداد ۴۵۰ سهم یکهزارریالی‌از شرکت سهامی چاپ (منحله) راباشرایط زیرو یکجا بفروش میرساند :

۱ـ حداقل قیمت هرسهم پنجهزار ویال است وبه‌پیشنهادی که بمبلغ ۵۰۰۰ریال و یاکمتر ازآن باشد ترتیب اثر داده نخواهد شد .

۲ـ علاقمندان بخرید سهام مزبور باید مبلغ یکصدوبیست هزار ریال بحساب شماره ۱۱۱۹ سپرده دانشگاه دربانك مرکزی پرداخت و فیش‌بانك راضمیمه پیشنهاد خود نمایند .

۳ـ پیشنهادات باید درپاکت لاك و مهرشده بدفتر اداره کل دبیرخانه دانشگاه جنب میدان۲۴ اسفند اول خیابان ۲۱ آذر تاساعت ۹ صبح روز دوشنبه پانزدهم مردادماه ۴۱ تحویل‌ورسید دریافت گردد.

۴ـ پیشنهادها باید صریح و خوانا باشد وبه‌پیشنهادهای مبهم و مقید و مشروط وآنچه که‌دیرتر از موعدمقرر برسد و همچنین به‌پیشنهادهای فاقدسپرده بانکی مطلقا ترتیب‌اثر داده نخواهد شد .

۵ـ پیشنهادهای رسیده درساعت ۱۰ صبح‌روز دوشنبه پانزده‌هم مرداد ۴۱ در حضور کمیسیونی که در اداره کل حسابداری دانشگاه تشکیل خواهدشد باز وقرائت میشود و حضور پیشنهاددهندگان یانماینده رسمی آنان در کمیسیون مزبور بلامانع خواهد بود.

۶ـ برنده مزایده کسی است که بالاترین‌قیمت بماخذ هرسهم وبرای تمام ۴۵۰ سهم باتوجه بشرایط باید پیشنهاد نموده باشدودرشرایط‌مساوی‌حق تقدم باکسی خواهد بود که تمام بهای سهام مزبور رانقدا پرداخت کند.

۷ـ پیشنهاددهندگان میتوانند مبلغ۵۰۰۰۰۰ریال از قیمت سهام را نقدا و بقیه را حداکثر در ظرف مدت یکسال باسپردن تضمین بپردازند.

۸ـ علاقمندان میتوانند برای استحضار ازدارائی منقول و غیرمنقول شرکت منحله چاپ به دفتر شرکت مزبور واقع در اول خیابان خیام جنب‌اداره روزنامه اطلاعات مراجعه نمایند.

۹ـ چنانچه برنده مزایده حاضر بانجام‌معامله‌نگردید سپرده او بنفع دانشگاه ضبط خواهد شد.

۱۰ـ کلیه مالیات وعوارض متعلقه‌باین‌مزایده‌بعهده خریدار خواهد بود.

۱۱ـ دانشگاه تهران دررد یاقبول یك یاکلیه‌پیشنهادها مختار است .

۱۰۷۰۲ـ ۳ـ۱

آگهی مناقصه خرید علیق

باشگاه سوارکاران مصرف علیق یکساله خودرا بمناقصه میگذارد شرکت‌کنندگان میتوانند با ضمیمه مبلغ ده‌هزار ریال قبض سپرده به حساب ۱۱۴۶ باشگاه دربانك سپه تاروز دوشنبه اول مرداد ۴۱پیشنهاد خودرابدفتر باشگاه در (جلالیه) تسلیم نمایند پیشنهادات ساعت ۱۸ روز سه‌شنبه دوم مرداد ۴۱ درجلسه هیئت مدیره قرائت رد یا قبول پیشنهاد بسته به‌تصمیم هیئت مدیره میباشد حضور شرکت کنندگان آزاد بهای آگهی بعهده برنده مناقصه خواهد بود .

۱ـ ۵۵ تن جو

۲ـ ۵۵ تن کاه

۳ـ ۳۰تن یونجه

رئیس هیئت مدیره باشگاه سوارکاران ـ سرلشکر جهانبانی

آ ـ۱۰۷۲۰ ۱ـ۲

آگهی حراج

شرکت سهامی تلفن ایران مقداری اشیاء فرسوده و مستعمل ازقبیل تخته‌وقرقره خالی کابل وغیره را از طریق حراج بفروش میرساند.

شرکت کنندگان میتوانند همه‌روزه بامراجعه بدفتر این اداره واقع‌درخیابان اکباتان صورت آنرابرای مطالعه دریافت نمایند کمیسیون حراج اجناس مذکور را در مقابل وجه نقد وفی‌المجلس فروخته و خریداران موظفند اجناس خریداری شده را فورا از انبار خارج‌نمایند. ازخریداران تخته و قرقره مبلغی درحدود نصف قیمت فی‌المجلس‌دریافت ودرظرف بیست‌روز چنانچه قیمت آنرا نپردازند واعم از بزرك و کوچك راازانبار خارج ننمایندمبلغ‌پرداختی اولیه‌بنفع شرکت ضبط خواهدشد.

حراج اشیاء مورد بحث درمحل انبار خانی‌آباد از روز شنبه ۱۳ مردادساعت ۹صبح شروع وتاخاتمه کلیه اجناس همه‌روزه ادامه خواهد داشت هرگونه هزینه وعوارض‌متعلقه‌باجناس‌موردحراج بعهده خریدار خواهدبود. الف۲۴۰۹

شرکت سهامی تلفن ایران

آ ـ۱۰۸۰۶

اطلاعات برای جوانان

یکشنبه بیست‌وچهارم تیرماه ۱۳۴۱ـ شماره ۱۰۸۴۸

تیم ملی پینک پنک ایران

تهرانی

احتشام زاده

بزرك زاده

کرلو

پس‌از یك دوره مسابقه پینك‌پنك حذفی ودوره‌ای که بین بهترین بازی‌کنان ایرانی انجام گردید تیم ملی پینك‌پنك ایران جهت شرکت در مسابقات آسیائی جاکارتا انتخاب گردید. آقایان امیر احتشام‌زاده کاپیتان تیم ، حمید کرلو و رضا تهرانی بعنوان تیم ملی ایران در مسابقات آسیائی شرکت نموده‌وبنابدرخواست فدراسیون تنیس وتنیس‌رومیزی کشور وموافقت سازمان تربیت بدنی آقای هوشنك بزرك‌زاده قهرمان سابق ایران که اکنون در آمریکا مشغول تحصیل می‌باشد واخیرا نیز مقام اول را در آمریکابدست آورده بعضویت تیم‌ملی ایران انتخاب گردید و برای شرکت در این مسابقات بجاکارتا می آید .

ضمنا آقایان‌اصلاحچی ،قهرمانیان، اسلامی ، نیری، لواسانی بعنوان‌گروه دوم‌ذخیره تیم‌ملی انتخاب گردیده‌اند تااگر یکی‌از افراد آمادگی نداشت ازوجود نفرات تیم دوم استفاده شود.

نتایج مسابقه کشتی آزاد تهرنجوان

سازمان کشتی «کچ» باشگاه نیز نمایش تازه‌ای ترتیب داده‌است

سازمان کشتی باشگاه تهران‌جوان جهت ترغیب وتشویق کشتی‌گیران باتجربه مسابقه‌ای بسرپرستی آقای حسین عرب در محل باشگاه تهران جوان ترتیب داد که در آن چهل نفر از ورزیده‌ترین کشتی‌گیران شرکت کردند .

مسابقه طی‌سه‌شب بداوری آقایان عبداله موحد ـ شاه بخشی‌ـتهاموبا نظم وترتیب‌خاصی برگزار شد و نفرات اول تاسوم به‌ترتیب زیر تعیین شدند . در پایان مسابقه‌آقای شهسوار مدیر داخلی باشگاه طی بیاناتی منظور وهدف ازانجام مسابقات راشرح داد وقرارشد جوائز قهرمانان درشب‌جشن سالیانه باشگاه توزیع گردد.

قهرمانان باشگاه

دروزن ۴۸کیلو ـ ۱ـ حسن‌سید جوادی ۲ـ معرفت آزاد ۳ـ داود سالار .دروزن ۵۲کیلو ۱ـابوالفضل محبی ۲ـ جلیل افروزی۳ـرضافاضلی دروزن ۵۷ کیلو ۱ـ مهدی موحد ۲ـ امیر خداداد ۳ـ عبداله گودرزی دروزن ۶۳کیلو ـ۱ـ پرویز مصطفوی ۲ـ بیژن متقی ۳ـ حسین نیکوئی دروزن ۷۰ـ کیلو ـ۱ـ حسین آشتیانی ۲ـ محمد رخشان ۳ـ علی فتحی .

مسابقه نمایشی کشتی کچ

سازمان کشتی کچ باشگاه طی دعوتی که از علاقمندان بکشتی‌کچ نموده بود ساعت ۷٫۵ صبح روز جمعه ۲۲ تیر نمایشی عالی باشرکت زبده‌ترین قهرمانان این رشته به سرپرستی آقای آل‌بیگی مربی این رشته برگزار کرد .

تیم ملی بوکس

برای اعزام بجاکارتا وشرکت درمسابقات آسیائی انتخاب شد

در عکس بالا صادق‌علی اکبرزاده و صادق‌پریسا برای رفتن به‌جاکارتا بیکدیگر مشت میزنند ولی صادق علی اکبرزاده بر حریفش پیروزشد

طی سه شب مسابقات بوکس انتخابی تیم ملی جهت شرکت در مسابقات آسیائی جاکارتا زیر نظر فدراسیون بوکس کشوردر استادیوم فرح پهلوی انجام گردید وآقایان زیربعضویت تیم ملی انتخاب‌شدند.

در وزن اول ایزاریا ایلخانوف قهرمان باسابقه‌با دیوانعلی‌بوکسور جوان و باقدرت مسابقه داد . در این‌مسابقه‌پیروزی‌باایزاریاایلخانوف بود .

در وزن دوم صادق علی اکبر زاده قهرمان چندین ساله بوکس ایران با صادق‌پریسا مسابقه داد، ودر نتیجه‌علی اکبرزاده برنده‌اعلام گردید .

در وزن سوم حریف ویلیام آدم زاده حاضر نشد و آدم زاده بدون کتك کاری انتخاب شد .

در وزن چهارم حسن پاك اندام بر رضا ارمگان پیروز شد .

در وزن پنجم تیومان غنی زاده برنده شد .

در وزن ششم دو حریف دیرینه یکی محمود پور و دیگری محمود نور بخش در مقابل یکدیگر قرار گرفتند در میان ابراز احساسات و تشویق تماشاچیان محمود پور بر نوربخش پیروز شد .

در وزن‌هفتم امیریاوری که‌سالها است عنوان کاپیتانی‌تیم ملی رادارد باایرج سلامی کهن پیروز روبروی یکدیگر قرار گرفتند و با اختلاف کمی یاوری در تیم ملی باقی ماند .

دروزن هشتم بوکسور پر قدرت بوکس محمدعلی مقام با تاری‌وردی روبرو شد مقام توانست موفقیت از دست رفته خود را بچنك آورد و لباس تیم ملی بتن کند .

در وزن نهم امیری قهرمان‌سابق که‌چندی ازرینك‌دور بود باخوجینی روبرو شد در روند اول بعلت‌پاره شدن ابروی امیری بازی متوقف و خوجینی برنده اعلام شد .

در وزن دهم جمشید آبادی‌با حماسی مبارزه کرد جمشید آبادی ۳۵ ساله‌بر حریف جوانش فائق گردید .

جشن برای دختران ورزشکار

ساعت نه شب پنجشنبه بافتخار قهرمانان‌دختر آموزشگاه‌های کشور جشنی باحضور آقای دکتر بنائی رئیس تربیت بدنی وزارت فرهنك خانم دکتر پارسا مدیره دبیرستان رضا شاه کبیر و سر پرست اردوی دختران وکلیه مربیان وسرپرستان تیمهای‌شرکت کننده در سالن سر پوشیده فرح پهلوی برگزار شد .

در این مراسم پس از نواختن سلام شاهنشاهی ورزشکاران شهرستان های اصفهان ، مشهد و باشگاه تاج تهران رژه رفتند . دراین جشن مسابقه‌دوستانه‌بسکتبال بین تیم های اصفهان ، مشهد و تاج انجام شد .

در خاتمه خانم دکتر پارسا از فعالیت های تیمسار خسروانی در تعمیم‌پیشرفت ورزش بانوان‌قدردانی نموده و سپس جوائز توسط آقای دکتر بنائی‌وخانم دکترپارسا توزیع گردید.

در این مراسم مدال‌های طلا به دوشیزه صدارتی قهرمان پرش ارتفاع مشهد و دوشیزه مهناز که یکی از بهترین بازیکنان پینك‌پنك کرمان بود داده شد بافراد تیم بسکتبال تبریز نیز لباس های ورزش و به دوشیزه ترابی قهرمان ۱۰۰ متر دختران کاپ نقره اهداء شد .

نتایج مسابقات قهرمانی آموزشگاهها

تیمهای بسکتبال پسران استان تهران وشهرستان آبادان تیمهای فوتبال استان مشهد وشهرستانهای خوزستان وتیم بسکتبال‌دختران‌تهران اول شدند

درشماره های گذشته نتایج‌قسمتی از مسابقات قهرمانی آموزشگاههای پسران‌ودختران کشوررا باطلاع‌علاقمندان رسانیدیم دراین صفحه بقیه نتایج مسابقات چاپ خواهد شد.

بسکتبال استانها

در مسابقات بسکتبال قهرمانی آموزشگاههای پسران استانهای کشور تیم تهران مقام اول‌را بدست آورد و تیمهای مشهد ،اصفهان، اهواز ،رشت، کرمانشاه ،رضائیه، لرستان، تبریز، کرمان مقامهای دوم‌تا دهم رابدست آوردند ودرمسابقات شهرستانها تیم آبادان اول‌شد و تیمهای بندر پهلوی گرگان، جهرم، قم، نجف‌آباد، اردبیل قوچان ، شاهپور، سیرجان، عراق بترتیب دوم تا یازدهم شدند .

فوتبال

درمسابقات فوتبال استانها تیم‌مشهد مقام اول رابدست آوردو تیمهای‌تهران واصفهان بترتیب دوم‌وسوم شدند .

در مسابقات فوتبال شهرستانها خوزستان مقام اول رابدست آورد .

والیبال پسران

درمسابقات قهرمانی والیبال استانها تهران مقام اول رابدست آورد ومشهد واصفهان دوم وسوم شدند خبر مربوط به‌مسابقات والیبال‌شهرستانها درشماره گذشته چاپ شدکه اشتباها درتیتر مشهد ذکر شده‌بود درصورتیکه در داخل خبر همان شمیران نوشته شده بود .

بسکتبال دختران

درمسابقات بسکتبال‌قهرمانی‌آموزشگاه های دختران کشور تیم تهران مقام اول‌را بدست آوردو تیم تبریز دوم‌شد.

سرپرست مسابقات

سرپرستی مسابقات قهرمانی‌آموزشگاه های کشور با آقای عبدالحسین کوپال رئیس اداره مسابقات اداره کل‌تربیت بدنی بود وایشان بادقت خاصی بوضع مسابقات رسیدگی کردند .

سرپرست اردوی دختران

سرپرستی اردوی دختران با خانم دکتر پارسا ریاست دبیرستان دخترانه رضاشاه کبیربود درتماسی که‌خبرنگار مابادختران‌ورزشکار تهران‌وشهرستانها گرفت اظهار داشتند . ازوضع اردو وهمچنین غذاوسایرمایحتاج هیچگونه نقصی نداشتیم و کاملا راحت‌بودیم و اظهار رضایت نمودند .

عزیمت بشهرستانها

قهرمانان پسرو دختر شهرستانها صبح وبعد ازظهرجمعه تهران رابقصد شهرستانهای خود ترك نمودند .

آشنا
کرکره های عمودی کرش
صد در صد مرغوبتر از کالاهای مشابه
باتیغه های عمودی ۱ . اس شیپ . که در ایران منحصر بفرد است و از حرارت آفتاب جلوگیری میکند
Kirsch
نماینده انحصاری در ایران
شرکت سایبان
جنوب شرقی امجدیه تلفن ۶۹۸۰۰

CIECH POLAND

استفاده از داروهای ساخت لهستان را که طبق آخرین اسلوب بین المللی ساخته شده است توصیه میکنیم :

آنتی بیوتیک ها
هورمونهای استروئید
سولفونامید ها
سالیسیلات ها
نمک های بیسموت
انواع سرم وواکسن
داروهای نباتی
داروهای دامپزشکی
کات گات

درصورت درخواست هرگونه نشریه وکاتالگ ارسال میشود .

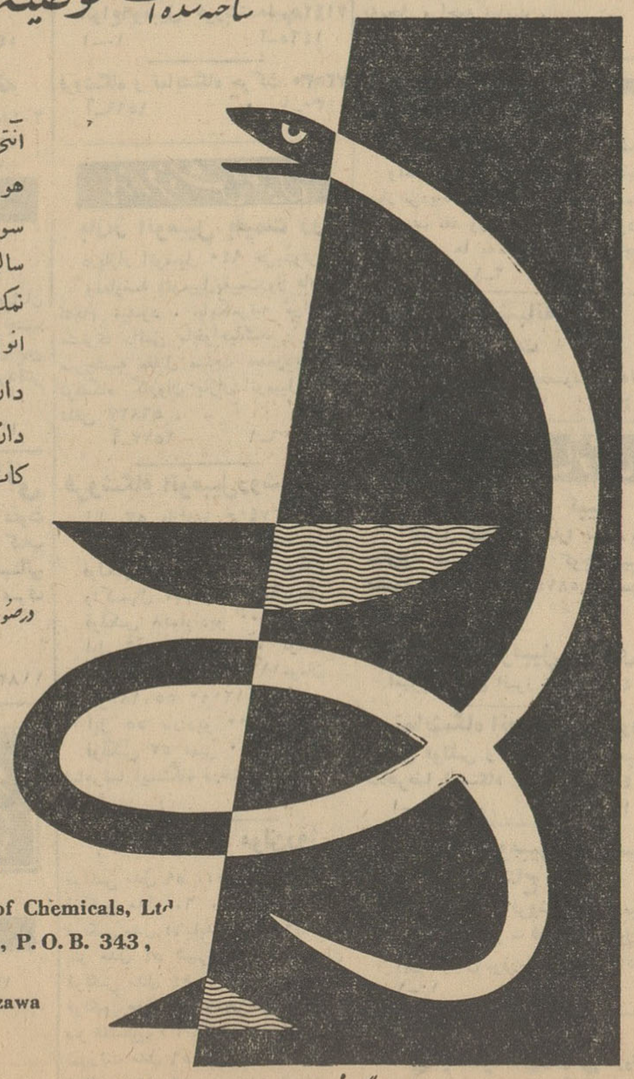

Ciech
Import and Export of Chemicals, Ltd
Poland, Warszawa 1, P.O.B. 343,
Jasna 12
Cables : Ciech Warszawa

برای کسب اطلاعات بیشتر بوابسته بازرگانی سفارت لهستان خیابان بهار ـ کوچه سمنان مراجعه فرمائید .

با پماد کامیلوزان بکنار دریا بروید
HOMBURG

آگهی ثبت نام

دانشکده پزشکی گندی شاپور

در ساعت تحصیلی ۴۱ـ۴۲ تعدادی دانشجو برای سال اول‌دانشکده از طریق مسابقه می‌پذیرد . داوطلبان میتوانند از تاریخ دوم مرداد ماه۴۱ تا آخر وقت اداری روز یکشنبه ۲۵ شهریور ۴۱ همه روز غیر از ایام تعطیل از ساعت ۷ صبح الی یك بعداز ظهر به دبیر خانه دانشکده مراجعه و با تسلیم مدارك زیر نسبت به ثبت نام خود اقدام نمایند .

۱ـ اصل دیپلم ۶ طبیعی یا ریاضی یا پروانه قبولی سال جاری ،که بگواهی فرهنك شهرستان مربوط رسیده باشد .

۲ـ رونوشت مصدق شناسنامه ۲ برك

۳ـ عکس ۴×۶ چهار قطعه .

۴ـ گواهی حسن اخلاق از دبیرستانی که تحصیل میکرده‌اند .

داوطلب باید شغل موظف دولتی نداشته باشد . امتحان مسابقه طبق رای شورای دانشگاه شامل‌زبان فارسی (با ضریب ۱) انگلیسی (با ضریب ۳)و فیزیك ـ شیمی ـ طبیعی (هریك با ضریب ۲) خواهد بود . تدریس در دانشکده پزشکی بزبان انگلیسی خواهد بود .

حق ثبت نام ۳۰۰ ریال است که بهیچوجه مسترد نخواهد شد .

داوطلبانی که در اهواز اقامت ندارند میتوانند مدارك خود را با پست سفارشی ارسال دارند مشروط براینکه تقاضا و مدارك قبل ازخاتمه نام نویسی بدفتر دانشکده برسد .

امتحان مسابقه ورودی‌روز چهار شنبه۲۸ شهریور بعمل‌خواهدآمد.

داوطلبان باید روز سه شنبه۲۷ شهریور برای اطلاع از محل‌وساعت شروع امتحان بدانشکده مراجعه نمایند .

رئیس دانشکده پزشکی گندی شاپور ـ دکتر عمید

۱ـ۳ آ ـ۱۰۵۷۲

از فرا صبح درسینماهای

میامی ـ ایران

پیشرفت فن پزشکی در عصر اتم چه عملیات شگفت‌انگیزی را انجام خواهد داد. کشف داروئی که پیران را جوان وزشت رویان را زیبا مینماید. دیوی مبدل بفرشته وپیری به جوان شادابی تغییر شکل میدهد

لابروجا (داروی جوانی بخش)

برای اولین مرتبه درایران

دوبله بفارسی دراستودیو شاهین فیلم محصول مشترك آمریکا ومکزیك

باشرکت:

لیلا دلواله ـ رامون گای

پزشك دانشمندی که موفق بکشف داروی معجز آسای جوانی بخش شده از زیبائی زن عفریته‌ای که بدست خود مبدل به فرشته‌دلربائی نموده‌از دشمنان خود انتقام موحشی میگیرد

اطلاعات نیازمندیها

استخدام

مکانیک برق

یك نفر میکانیك برق با لااقل ۱۰ سال سابقه کار که از خواندن نقشه های برق و سیم پیچی الکتروموتور اطلاع کامل داشته باشد مورد احتیاج است واجدین شرایط تا آخر روز۳۱ تیر ماه ۴۱ با ذکر مشخصات زیر وسیله صندوق پستی ۱۳۸۸ مکاتبه نمایند.
۱ـ میزان تحصیلات و سوابق کار
۲ـ میزان حقوق مورد مطالبه
۳ـ نشانی کامل منزل و یا محل کار
۴ـ ذکر یك شماره تلفن که در
۱ـ۳ آـ۱۰۵۲۲

آموزشگاه بهیاری

انجمن ملی ایرانی حمایت کودکان عده‌ای دوشیزه داوطلب برای دوره آینده آموزشگاه که‌از اول مهر۱۳۴۱ شروع میشود باشرائط زیر می‌پذیرد
۱ـسن کمتر از ۱۶ و زائد بر ۲۵ نباشد
۲ـصحت کامل جسمائی ودارا بودن استعداد.
۳ـداشتن گواهینامه ۳ساله‌متوسطه
۴ـگواهی حسن اخلاق‌ازآموزشگاهی که‌درآن مشغول تحصیل بوده‌اند .
۵ـآموزشگاه شبانه روزی بوده وکلیه هزینه مربوط از قبیل منزل خوراك ـتحصیل وپول جیب راعهده دارخواهدبود .
۶ـعده لازم ازبین داوطلبین پس ازمصاحبه بطور مسابقه انتخاب میشوند
۷ـقبول شدگان درمسابقه ومصاحبه پس‌از سپردن تعهدنامه لازم بـه آموزشگاه پذیرفته خواهند شد .
واجدین شرائط میتوانند با در دست داشتن مدارك لازم بانضمام دو برك رونوشت مصدق شناسنامه وچهار قطعه عکس از اول تاآخر مردادماه از صبح تاظهر برای ،ثبت نام بدفتر آموزشگاه واقع درخیابان پهلوی روبروی پمپ بنزین کوچه غفاری مراجعه نمایند.
موقع مصاحبه و تاریخ امتحان ورودی‌بعدا اعلام خواهدشد .
مدیرعامل ـ دکتر دفتری
۱ـ۲ آـ۱۰۶۳۰

جویای کار

خانمی حاضراست

درخانه ها بعنوان مستخدم‌استخدام شود .خواستاران بشماره ۶۴۹راهنمای روزنامه اطلاعات مراجعه فرمایند .

نصفه روز

جوان تحصیلکرده برای کارنصفه روزبعد از ظهرها جویای کار است صندوق‌پستی ۲۲۳۴

ساختمان

آجر فشاری

کارخانه سوسن آجر فشاری را هزاری ۴۵۰ ریال در هر نقطه شهر تحویل میدهد و ضمنا گچ وآهك موجود است تلفن ۷۰۲۵۲
۱ـ۱۰ آـ۱۴۲۶

دفتر ساختمانی فرزانه

پشت شهرداری پاساژ فتوت۳۰۴۸۳۲
۱ـ۲۶ آـ۱۴۴۱

دفاتر اسناد رسمی

۳۶۹

دفتر اسناد رسمی ۳۶۹ تهران‌خیابان حافظ چهار راه عزیز خان جنب بهداری ارتش حق‌تحریر را طبق‌آئین نامه دریافت مینماید ۴۹۵۹۶سردفتر احمد افشار زادگان
۱ ـ۱ آـ۱۳۸۴

مژده چلوکباب نریمانی

از عموم هم میهنان عزیز دعوت میکند عالیترین‌ولذیذترین چلو کباب واندرهوای آزادو مفرح‌تراس تابستانی که‌بتازگی افتتاح شده است صرف نمائید شاهرضا پیچ شمیران تلفن ۷۴۷۷۷
۱ـ۳۰ آـ۱۱۸۳

استخر زمرد
تلفن ۷۹۱۳۰۱

تقویم اطلاعات

یکشنبه بیستو چهارم تیر ۱۳۴۱
یکشنبه دوازدهم صفر ۱۳۸۲
یکشنبه پانزدهم ژوئیه ۱۹۶۲
اذان صبح ساعت ۲و ۹دقیقه
طلوع آفتاب ساعت ۵
غروب آفتاب ساعت ۱۹و ۲۲ دقیقه

فروش اتومبیل

اتومبیلهای آخرین سیستم

برای داخل و خارج شهر دراختیار مسافران محترم قرار میدهیم۷۱۵۶۷
۱ـ۵ آـ۱۴۵۵

اپل‌کاپیتان مدل ۵۴

یکدستگاه اپل کاپیتان بسیار تمیز فروشی فروشگاه سانترال‌نو ۴۲۱۲۰
۱ـ۳ آـ۱۴۶۹

فولکس مدل ۵۹

بسیار تمیز بفروش‌میرسد ۴۲۱۲۰
۱ـ۳ آـ۱۴۶۸

الدوزمبیل مدل ۵۵

بسیار تمیزبفروش میرسد.۴۲۱۲۰
۱ـ۳ آـ۱۴۶۷

گوگومبیل مدل ۵۹

یکدستگاه گوگومبیل بسیار تمیز فروشی فروشگاه سانترال‌نو.۴۲۱۲۰
۱ـ۳ آـ۱۴۶۶

اپل مدل ۵۶

یکدستگاه اپل کاپیتان بسیار تمیز با رادیو ـ بخاری ـ شیشه شور بفروش میرسد تلفن ۵۴۴۵۵
۱ـ۲ آـ۱۵۴۲

فولکس مدل ۶۲

فولکس واگن تمام کروك ترانزیت بسیار نو بفروش میرسد تلفن۵۴۴۵۵
۱ـ۲ آـ۱۵۴۳

دیزل مان مدل ۵۸

کامیون دیزل مان فروشی ۲۴۲۱۶
آـ۱۵۶۵

استودبیکر مدل ۵۷

استودی‌بیکر بسیار تمیز فروشی ۲۴۲۱۶

شورلت مدل ۵۱

تلفن ۲۴۲۱۶

بنز مدل ۵۴

بنز ۱۸۰ سیار تمیز فروشی۲۴۲۱۶

فولکس کرایه داده میشود

بورس اتومبیل ممتاز تلفن۶۰۸۴۵

یکدستگاه اتومبیل سواری

شورلت مدل۴۹بدون واسطه‌بفروش میرسد طالبین بتلفن ۴۷۷۳۸ مراجعه نمایند

اتوسرویس دائمی حرکت ۷۲۵۳۰
۱ـ۳۰ آـ۱۵۷۰

اتومبیل پنتیاك ۵۷ دلوکس

چهاردر متعلق بیك دیپلمات‌خارجی باوضعی تقریبانو کەفقط در حدود ۲۴ هزار میل (آنهم‌درآمریکا) کار کرده بفروش میرسد. برای دیدن آن مراجعه شود به‌اداره اطلاعات آمریکا واقع در خیابان صبای شمالی بین ساعت هشت صبح وچهارونیم بعد از ظهر برای کسب اطلاعات بیشتر به تلفن ۵۳۴۳۱ (پس‌از ساعت پنج بعد ازظهر)

نمایشگاه مولن روژ

انواع‌اتومبیل فروشنده‌ایم۳۱۴۲۸
۱ـ۱۰ آـ۱۴۶۵

فروشگاه و نمایشگاه حرکت ۷۲۵۳۰
۱ـ۳۰ آـ۱۵۶۹

بازار فروش اتومبیل

بازار اتومبیل بقیمت روز

دربازار اتومبیل ۹۴۰ خریدوفروش ومعاوضه اتومبیل‌بقیمت‌روز عادله انجام میشود . بایکمرتبه مراجعه مشتری دائمی ماخواهیدشد . نشانی سرچشمه مقابل مسجد محمودیه‌داخل توقفگاه کاروان بازار اتومبیل ۹۴۰ تلفن ۵۶۸۲۷
۱ـ۶ آـ۱۵۲۷

فروشگاه اتومبیل‌روشن‌روان

اپل ۵۷ بارادیو ۷۴۰۰ تومان
فوردشکاری مدل ۴۷ـ ۴۸۰۰ تومان
فولکس ۶۱ تمیز۱۶۵۰۰ تومان
واکسهال ۵۷بارادیو۹۸۰۰تومان
فولکس ۵۸بارادیو ۹۶۰۰تومان
اپل ۵۶ بارادیو ۶۵۰۰ تومان
فولکس ۵۹ تمیز ۱۱۲۰۰تومان
بنز۱۸۰ ۵۵ ۱۲۰۰۰ تومان
اپل ۵۵ بارادیو ۵۶۰۰ تومان
فولکس ۵۷ تمیز ۸۵۰۰ تومان
شاهرضا ایستگاه درختی تلفن۷۲۱۶۲
آـ۱۵۷۱

بازار اتومبیل مولن‌روژ

فولکس مدل ۵۹ ۱۰۵۰۰ تومان
فولکس مدل ۶۰ ۱۲۵۰۰ تومان
فولکس مدل ۶۱بابدهی ۱۹۵۰۰ تومان
بنز مدل ۵۴ شیری ۱۱۰۰۰ تومان
فولکس مدل ۵۴ ۵۵۰۰ تومان
فولکس مدل ۵۵ ۶۸۰۰ تومان
بنز تاکسی۸۰ ۱بابدهی ۱۳۰۰۰ تومان
شورلت مدل ۵۹ تمیز ۴۰۰۰ تومان
فولکس مدل ۵۸ـ ۱۱۰۰۰ تومان
شاهرضا ایستگاه آسیا تلفن۳۱۴۲۸
۱ـ۵ آـ۱۴۶۳

مستغلات

نارمك ـ تهران‌پارس ـ تهران‌نو بازرگانی امینی ۷۹۰۰۹۰

اراضی نارمك را خریداریم

بازرگانی حمید تلفن ۷۹۱۰۹۴

چند دستگاه مستغلات

وخانه در شمال شهر نقد ومعاوضه بفروش میرسد بازرگانی سایه۷۲۸۹۶
۱ـ۲۶ آـ۱۳۳۷

بورس اراضی عباس‌آباد

برای خرید و فروش عباس آباد به تلفن ۷۳۲۶۵ مراجعه شود

عباس آباد

زمین شمالی ۴۵۰ تا ۹۰۰ متری اطراف سی متری شرق جنگل ساعی بدون واسطه خریداری میشود ۴ تا ۵ بعد از ظهر تلفن ۴۹۳۰۸
۱ـ۲ آـ۱۵۳۲

حوالی امیرآباد

تاشاه نشاط منزل ۲یا ۳ اطاقی مورد لزوم است تلفن ۳۵۱۸۳ ـ ۳۰۴۳۶۰ اردورودی
۱ـ۲ آـ۱۵۶۲

بفروش میرسد

خانه فروشی واجاره خیابان فردوسی ـ کوچه طبس بقیمت نود هزار تومان

دویست و بیست متر باعمارت دو مرتبه شش اطاق آب وبرق مناسب برای سکونت دفاتر تجارتی ـچاپخانه رجوع فرمائید لاله‌زار جنوبی۳۹۷۸۴به بنگاه کوشان
۱ـ۲ آـ۱۰۶۱۲

واگذار میشود

قابل‌توجه کمپانیها ونمایشگاهها

نمایشگاهی مجهز و مدرن سه اشکوبه باتمام وسائل باجاره واگذار میشود شمیران بالای سه راه زندان ۷۰۵۴۷
۱ـ۲۶ آـ۱۳۷۵

واگذار میشود

یك زیر زمین بزرك مناسب برای فروشگاه سوپرمارکت ـ اغذیه و خوار بار فروشی و غیره واقع درخیابان نادری ـ مقابل سفارت انگلیس پاساژ معتمد واگذار میشود .طالبین به ایران اکواریوم ـ کاشی ۶۴۹ خیابان نادری مراجعه فرمایند .
آـ۱۰۵۷۴

۳باب مغازه بزرك دونبش

در خیابان قزوین با ۲ تلفن و برق واگذار میشود طالبین با تلفن ۶۱۴۲۰ تماس حاصل نمایند
۱ـ۳ آـ۱۰۴۶۲

واگذار میشود

یك‌آپارتمان ۳اطاقه درطبقه اول‌نبش تخت‌جمشید وبهار ساختمان فتحی‌برای مطب و محل‌کار واگذار میشود طالبین به‌محل مراجعه نمایند .
۱ـ۶ آـ۱۵۶۳

معاوضه میشود

یکباب خانه دارای ۷ اطاق

وتمام وسائل واقع دراول خیابان بهار نزدیك شاهرضا بفروش میرسدو یا نصف نقد وزمین معاوضه میشود . قبل‌از ظهر ها به‌تلفن ۶۳۹۶۴مراجعه شود .
۱ـ۲ آـ۶۹۹۹

اتوسرویس شبانه روزی حرکت

خیابان‌لشکر چهارراه مخصوص۷۲۵۳۰
۱ـ۳۰ آـ۱۵۶۸

بنگاه معاملات اتومبیل

بازرگانی امیر کبیر

اتومبیل دلخواه شمارا تهیه یا معاوضه مینماید مقابل کوچه میرزا محمود وزیر تلفن ۵۸۱۴۹۹ مرتضوی یزدی .

فروشگاه اتومبیل حجازی

امیریه مقابل البرز تلفن۴۳۳۲۱

نمایشگاه اتومبیل مولن‌روژ

بورس فولکس وکلیه معاملات‌اتومبیل شاهرضا ایستگاه آسیا تلفن۳۱۴۲۸
۱ـ۱۰ آـ۱۴۶۴

فروشگاه اتومبیل بزرگمهر افتتاح شد

مرکز خرید و فروش کلیه‌اتومبیل های ترانزیت بنز ـ فولکس ـشورلت اپل‌ـخیابان بوذرجمهری ۵۴۴۵۵
۱ـ۱۰ آـ۱۵۴۴

صاحب امتیاز و مدیر مسئول : عباس مسعودی
چاپگاه اداره خیابان خیام چاپخانه اطلاعات

معاملات پول

تومانی سه شاهی مستقیما

باسند مالکیت مراجعه فرمائید۷۳۲۴۲
۱ـ۵ آـ۱۴۵۴

از ده هزار الی یك میلیون تومان

درمقابل مبیع ارزنده نیازمندیم تلفن ۷۳۲۴۲
۱ـ۵ آـ۱۴۶۲

هر قدر پول بخواهید

شخصا با ورقه مالکیت رجوع فرمائید لاله‌زار ۳۹۷۸۴ به : بنگاه کوشان
۱ـ۸ آـ۱۰۰۷۰

معاملات تلفن

خرید و فروش تلفن نقد و اقساط خرید و فروش میشود تلفن۵۶۳۲۹

تلفن ۴و۵و ۶ و ۷ خریداریم تلفن ۵۶۳۲۹

معاملات تلفن و فیش تلفن ۴۴۲۳۰
۱ـ۲۶ آـ ۱۰۸۱

یکدستگاه‌تلفن‌زیمنس

با یك شماره خارجی و ۶ شماره داخلی بفروش میرسد . صبحها به تلفنهای ۴۱۰۳۰ و ۴۳۹۳۳ رجوع فرمائید .
۱ـ۳ ۱ـ۱۴۸۵

تلفن ۵و۷ نقدیا اقساط بفروش میرسد بتلفن ۳۱۸۸ ۳مراجعه فرمائید
آـ۱۵۵۷

اجاره داده میشود

میدان ۲۴ اسفند

نبش خیابان امیرآباد یك‌دستگاه آپارتمان لوکس و مجهز طبقه دوم مناسب برای مطب دندانپزشکی و آزمایشگاه ویا دفتر تجارتی اجاره داده میشود تلفن ۴۱۶۶۸
۱ـ۳ آـ۱۵۶۱

یك آپارتمان چهاراطاقه

باتراس شیشه‌بند و دو زیرزمین و حیاط باحمام وسایر متعلقات واقع درخیابان امیرآبادشمالی(خیابان‌رستم) به‌تلفن ۸۲۲۸۹۳ مراجعه فرمائید .
آـ۷۷۶۰

تعمیرات

رادیو تلویزیون مامبو

تعمیرات رادیو وتلویزیون درمنازل ونصب رادیوگرام اتومبیل اکباتان‌سه راه وزارت فرهنك تلفن ۳۳۳۰۷
۱ـ۲۶ آـ ۱۴۷۹

رادیو ژولیا تحت نظر متخصص از آلمان

تعمیر انواع تلویزیون ـ رادیو ـ گرام ـ ضبط صوت خیابان شمیران سه‌راه تخت جمشید تلفن ۷۱۴۳۹
۱ـ۲۶ آـ ۱۱۰۵

برای تعمیر هرنوع یخچال

با تلفن ۷۳۳۶۰ متخصص یخچال از کارخانه دیترویت ایتالیا تماس بگیرید .
۱ـ۳۰ آـ۱۵۲۶

تعمیر گاه‌یخچالهای نفتی‌وبرقی

منوچهری تلفن ۳۹۳۱۵ ـصیادیان
۱ـ۲۶ ۱ـ۱۴۳۷

در جنرال موزیك

کرایه پیانو ـ جاز ـ کنترباس ـ شاهرضا اول صفی علیشاه تلفن ـ ۳۳۶۴۵ ـ ۳۳۴۱۳
۱ـ۱۵ آـ۱۵۲۵

در جنرال موزیك

کرایه پیانو ـ جاز ـ کنتر باس شاهرضا اول صفی علیشاه تلفن ۳۳۶۴۵و ۳۳۴۱۳

تعمیرگاه یخچال مهرگان

خیابان فروردین تلفن ۴۱۵۶۸
۱ـ۳۰ آـ۱۵۲۲

سرویس الکترو فریزر

تعمیرات کولر .یخچال ،ماشین لباس شوئی . تخت جمشید خیابان بهار (۱۵۳) تلفن ۷۳۸۷۷
۱ـ۲۶ آـ۱۵۵۹

سازمان سهیل
SOHEIL
تلفن : ۵۱۰۴۳
تابلو ـ رکلام ـ چاپ سیلک اسکرین

آگهیهای متفرقه

الکتریکی نورهاشمی

تزئین دهنده مجالس جشن .شهباز جنب میدا نخراسان تلفن ۵۳۴۷۷
۱ـ۲۶ آـ۱۱۷۱

فرش کهنه و نو

درمنزل‌خریداریم ۸۲۱۸۵۵ رصوی

جرثقیل توکل

میدان شاه تلفن ۵۵۸۲۸ ـ ۵۰۶۹۱
۱ـ۲۶ ۱ـ۱۲۲۴

بهترین روغن کرمانشاهی

دربازار سرای‌میرعلینقی تلفن۲۱۶۳۹ گوهری
۱ـ۲۶ ۱ـ۱۲۲۰

حصیر فروشی کوشش

حصیر متوسط ماشین اتوماتیك با کار گذاشتن روی‌سنك وآهن متوسط متخصص خیابان شمیران سه راه تخت جمشید تلفن ۷۳۱۹۲ ۱ـ۳۰
۱ـ۱۲۵۸

حصیر فروشی شیرازی

خیابان ری دوراه مهندسی‌ایستگاه آصف مرغوبترین حصیر دست اول متری ۳۰ ریال
۱ـ۳۰ آـ۱۰۵۶

کارگاه صنعتی عصر اتم مهندس لازار

ASR * ATOM

سازنده بهترین نوع ماشینهای‌آرد وتعمیر نصب‌موتورهای سنگین‌کارخانه آرد سفید تا۱۰۰تنی و دارای‌نمایندگی از بزرگترین و مجهزترین کارخانه ایتالیائی یك طبقه پنماتیك هوائی تا ۱۰۰ تن و درضمن کارخانه‌های کهنه که با بالابر کار میکند تبدیل به‌سیستم جدید پنماتیك هوائی مینماید جاده تلفن ۵۷۵۸۱
قزوین روبروی پاسگاه ۲۳ سلیمانیه
۱ـ۱۵ آـ ۱۴۶۱

یك ابتکار جدید

مبلهای کثیف بوسیله‌تلفن ۶۶۸۴۶ بصورت جالبی‌بدون حمل ونقل سرجای خودتمیز میشود.
۱ـ۱۵ آـ۱۵۳۶

فروشگاه لوازم کشاورزی

موسسه کشاورزی ودامپروری دهقان

وارد کننده بهترین انواع کود و لوازم کشاورزی و سموم آفات نباتی خیابان شاهرضا شرقی‌مقابل بیمارستان زنان تلفنهای ۷۲۷۵۶ـ۳۰۲۳۴۹

رستورانهای خانوادگی

چلو کباب مطبوع
رستوران ژاله
بدون دریافت سرویس

جنب سینما متروپل تلفن ۳۲۳۳۱

هنرگاه قابسازی ایران

سازنده :
بهترین و ارزانترین قابها
خیابان ایران مقابل کوچه سقاباشی

آموزشگاههای فنی و فرهنگی

آموزشگاههای دخترانه پسرانه خزائلی.شاه‌آباد کوچه ظهیرالاسلام

۱ـ۲۶ آـ۱۳۲۸

کلاسهای صبح

در آموزشگاههای خزائلی برای بانوان و آقایان داوطلب دوره اول متوسطه و ششم ابتدائی‌وخواستاران تحصیل زبانهای انگلیسی و آلمانی کلاسهای صبح دایر است .
۱ـ۱۲ آـ۱۴۵۷

کلاسهای تجدیدی وتقویتی مدارس و کلاس های‌مسابقات دانشگاه دائر است ـ کلاس خزائلی.

۱ـ۲۶ آـ۱۱۶۶

کتابهای خیاطی منتخب صبا

این کتابها که مدتی نایاب بود برای پنجمین بار بچاپ رسیده ودر مراکز زیر در دسترس علاقمندان قرار میگیرد .
۱ـ کلاسهای خصوصی منتخب‌صبا اجرا کننده‌برنامه خیاطی رادیوایران خیابان مزینی کاشی ۴۴ تلفن ۷۳۷۳۸ (جاده قدیم شمیران)
۲ـ کتابخانه امیر کبیر شاه‌آباد وناصر خسرو
۳ـ خیابان رفاهی مغازه‌مد لوکس ومغازه فرشته

آموزشگاه طلوع دانش

کلاسهای فیزیك مکانیك ریاضی سال‌ششم و کلاسهای تجدیدی و تقویتی‌ابتدائی ومتوسطه‌زبانهای‌فرانسه انگلیسی .آلمانی خیابان پهلوی روبروی کافه شهرداری .

ENGLISH BY NERCISSIAN

دروس انگلیسی نرسسیان (لیسانسیه از دانشگاههای تهران و لندن) شامل کلاسهای ابتدائی ـ متوسطه ـعالی نشانی:آموزشگاه‌نرسسیان لاله‌زارنو روبروی سینما کریستال کوچه پیرنیا پلاك ۳۳۱
۱ـ۱۲ آـ۱۳۷۶

مدرسه تابستانی آمریکائی برای دختران

که‌توسط خانمهای آمریکائی و انگلیسی اداره‌ودر یك محیط‌تعلیماتی آمریکائی که تمام وسایل سرگرمی نیز آماده است انگلیسی و خیاطی و گلدوزی را بدختران دبیرستانی یاد میدهد باطلاع اولیاء محترم ودختران عزیز میرساند که فقط تا دوروزدیگر میتوانند برای شرکت در کلاسها به اول جاده شمیران کوچه سمنان محل دبیرستان امروز تلفن ۷۲۹۶۶مراجعه فرمایند .
آـ۷۱۱۱

رادیو ـ تلویزیون ـ یخچال

کلاسهای علمی و عملی مجهز بتمام وسائل مدرن و بهترین شرایط درکانون فرهنگی پارس سعدی شمالی پلاك ۲۳ کاشف
آـ۱۵۵۵

پذیرش از امریکا واروپا

پذیرش درسی و پذیرش زبان و دعوتنامه ازکالج وانستیتوها ودانشکده های امریکا برای دوره دبیرستان ـ دیپلمه و لیسانسیه و دکترا در مدت پانزده روز الی یکماه نشانی لاله‌زار ـ سرای طاهباز ـ جنب عکاسی پرتوی شماره (پنج) صبحها از ساعت ۹ تا ظهر و عصراز ساعت ۷بعداز ظهر ببعد
آـ۱۵۵۶

کلاسهای انگلیسی آلمانی ـ فرانسه

خیابان فرانسه ـکوچه مرجان
خصوصی وعمومی
زیرنظر دکتر کیانی و دکترامین بامتد مخصوص برای کنکور دانشگاه محصلین اعزام بخارج ابتدائی ـ متوسطه و عالی ثبت‌نام مینماید برای کسب اطلاعات بیشتر به آدرس زیر مراجعه نمائید .
تهران ـ خیابان پهلوی روبروی سینما مهتاب کاشی ۳۰۱
آـ۱۵۴۹

آموزشگاههای رانندگی

هنرستان فنی پرستو

مرکز آموزش صحیح‌رانندگی ومیکانیکی شاهپور چهارراه گمرك تلفن ۲۳۹۱۶

آموزشگاه رانندگی تهران

منیریه زیر نظر کاوه محلاتی ۲۵۸۸۸

مؤسسات رانندگی ومکانیکی‌شهاب

۱ـ شاهرضا بین سینما دیانا و پلازا تلفن ۶۱۲۲۱ ویژه دانشگاه
۲ـ خیابان پهلوی مقابل کافه شهرداری تلفن ۶۵۷۶۳
۳ـ شاهرضا مقابل خیابان بهار تلفن ۳۲۵۰۵
۴ـ میدان‌تعلیم سنگ‌چین‌وپارکینك شبانه روزی شهاب (مؤثرترین‌وسیله موفقیت درامتحانات
۵ـ خیابان امیرآباد مقابل انتهای دیوار جلالیه تلفن ۶۱۲۲۱
۱ـ۲۶ آـ ۱۴۵۵

آموزشگاه‌رانندگی‌وفنی‌فرهنگ

فن‌رانندگی را تااخذ گواهینامه با بهترین متد شما میاموزد شاهرضابل چوبی تلفن ۳۸۲۸۳ شعبه مخصوص بانوان خیابان فرصت تلفن ۳۰۰۱۱ـ۳۴ ۱ـ ۱۲۴۵

هنرکده فنی‌رانندگی

هنرکده فنی بزرگترین و مجهزترین آموزشگاه رانندگی و میکانیکی در خاورمیانه بامتد جدید و اتومبیلهای آخرین سیستم فن رانندگی را تا اخذ گواهینامه رسمی بشما میاموزد سرویس مخصوص جهت تعلیم‌بانوان افتتاح گردید. نشانی هنرکده فنی بهارستان روبروی چاپخانه مجلس تلفن ۳۸۰۴۶
شعبه ـ خیابان شاهرضا روبروی ضلع شمالی کافه شهرداری تلفن ۴۸۶۶۲

هنرکده فنی رانندگی عقاب جاده کرج چهل متری نواب تلفن ۶۳۴۸۸
۱ـ۲ ۱ـ۱۴۸۰

سالن مد و آرایش

آموزشگاه‌وآرایشکده زیبائی سرمه

باداشتن متخصص مجرب و امتیاز رسمی از وزارت فرهنك کسانیکه خود را علاقمند بفرا گرفتن فن آرایش موو زیبائی چهره میدانند همه روزه ثبت‌نام مینمایدشاهرضا چهارراه‌پهلوی روبروی ایستگاه شمیران‌تلفن ۶۵۰۱۴

سالن آرایش پرنسس

بیك مانیکوریست نیازمند است نشانی اسلامبول ـ ساختمان پلاسکو طبقه سوم آـ۱۵۷۲

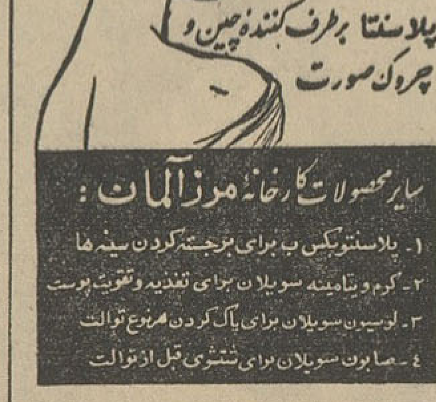

سایر محصولات کارخانه مرز آلمان :
۱ـ پلاستونکس ب برای برجسته کردن سینه‌ها
۲ـ کرم ویتامینه سوبیلان برای تغذیه و تقویت پوست
۳ـ لوسیون سوبیلان برای پاک کردن هرنوع توالت
۴ـ صابون سوبیلان برای شستشوی قبل از توالت

کلاس خیاطی

دوره جدید کلاس خیاطی با متد گرلاوین پاریس زیرنظراستاد فارغ‌التحصیل از پاریس بزودی تشکیل میشود . قبلا نام‌نویسی کنید .

کاخ دانش

آـ۱۰۷۸۶
خیابان نادری ـ پاساژ معتمد
خیابان فرانسه ـ کوچه مرجان

ماشین‌نویسی ربانی شاه‌آباد

آموزشگاه مورد اعتماد تلفن۳۷۱۳۵
۱ـ۱۰ آـ۱۴۵۸

دبیرستان انوشیروان دادگر

روز های دوشنبه و۴شنبه صبحها دفتر دبیرستان انوشیروان دادگر باز واز دانش آموزان ثبت نام‌میشود
آـ۱۵۵۸

راهنمای پزشکی اطلاعات

دکتر کرامت‌الله فرهودی

بعداز ظهر ها و همه‌شب تاصبح‌شاهرضا پل‌چوبی تلفن ۳۸۵۱۰

دکتر علیرضا میثمی

جراحی عمومی‌و بیماریهای زنان و زایمان اول فرح آباد ـ تهران نو ـ تهران پارس .

دکتر آسایش

بیماریهای آمیزشی و مجاری ادرار خیابان منوچهری ـابتدای کوچه‌ارباب جمشید شماره ۱۱ پذیرائی عصر ها

دکتر در طب پولوسا

متخصص بیماریهای مقاربتی ـمجاری ادرار ـتناسلی امراض زنانه ـ نازائی خیابان فردوسی شمالی کوچه صادق پذیرائی ۹تا ۱۲ ـ۵تا۸ تلفن ۴۶۵۸۹

دکتر محمد دادخواه

کلینیك زیبائی علاج‌لاغری و چاقی ورشد ونمو سینه ها خیابان‌لاله‌زار از طرف میدان سپه پذیرائی صبح وعصر تلفن ۳۸۱۷۰

دکتر عباس نیك نژاد

متخصص ازدانشکده پاریس‌بیماری های معده ـروده ـ کبد ـ لوزالمعده درمان بواسیر بدون عمل ـ فیستول ـ فیسور بامتد موثر دروازه شمیران خیابان گرامی

دکتر دانشگر

امراض مقاربتی وجلدی وسوزاك تازه و کهنه ورم پرستات ضیق مجرا سستی و بواسیر امراض زنانه ونازائی خیابان سپه‌مقابل‌پستخانه‌تلفن۳۰۲۴۱۶

مطب جدید دکتر حکیمیان

متخصص بیماری های غدد ترشح داخلی‌و تغذیه چهارراه عزیز خان‌اول سوم اسفند تلفن ۴۶۱۵۸

پلی کلینیك
دکتر مجاهدی ـ دکترصدیقی

رزیدنت سابق بیمارستان های مریکا پزشك بیمه کرمندان دولت و فرهنگیان پزشك سازمان بیمه های جتماعی کارگران بیماریهای داخلی طفال ـمقاربتی ـترك تریاك وسایر مواد مخدره ترك الکل مجهز بدستگاه های رادیو. اسکپی لانتارول ترابی ـ أئروسل ترابی ،بخور پنی سیلین و غیره دیاترمی پذیرائی بعداز ظهرها. خیابان شاه روبروی مسجدسجاد تلفن ۴۹۵۲۶

ترك تریاك دکتر رحمانی

متخصص امراض اعصاب و روح از دانشگاه لندن خیابان پهلوی بالاتراز چهارراه امیراکرم تلفن :۴۵۱۱۴ پذیرائی صبح وعصر .

معتادین تریاك الکل مرفین، هروئین

دکتر حسن پزشك زاد معتادین را بدون زحمت خوابیدن باتقویت سبه معالجه مینماید خیابان ری کوچه آبشار مقابل داروخانه ابن‌سینا تلفن ۵۱۵۴۱

افتتاح مطب
دکتر خدنك برومندان

متخصص جراحی عمومی ازامریکا عضو آکادمی بین‌المللی جراحان با سابقه شش سال جراحی در آمریکا زبیماران محترم از ۵ تا ۸ بعدازظهر پذیرائی می‌نماید .
آدرس چهارراه قیر واردیبهشت تلفن مطب ۴۹۴۸۷
منزل ۶۴۱۵۳

دندانپزشکان

بخش دندانپزشکی درمانگاه‌خصوصی شبانه‌روزی نارمك همه روزه صبح تا ظهر آماده کار است ۷۹۵۵۵
۱ـ۲۶ آـ۱۵۶۰

درمانگاه های خصوصی

درمانگاه‌شبانه‌روزی ۲۴اسفند

مجهز سرویس های پزشکی ـ دندانپزشکی ـ ازمایشگاهی برای پذیرائی بیماران در موارد فوری‌طبی مصدومین ـ جراحی . مسئومیت ها نامانی ـ خدمات‌پزشکی‌ـواکسیناسیون نزریقات ـپانسمان ـزخمها وسوختگی ها در تمام اوقات شبانه روز باطبیب و جراح آماده در درمانگاه وسایل و داروهای ضروری و اکسیژن تراپی اماده خدمت می باشد . میدان ۲۴ اسفند تلفن ۶۴۲۳۳

آگهی های کوچک

بازار خرید و فروش اثاثیه دست دوم

یخچال
نمایشگاه ایران کالا تلفن ۴۵۶۸۹
یخچال۲۲فوت صندوقی ۴۰۰۰تومان
یخچال۱۱فوت‌فریجیدر۶۱ــ۲۸۰۰تومان
یخچال۱۳فوت آندریا ۲۴۰۰ تومان
یخچال۱۱فوت فیلکو ۲۰۰۰ تومان
یخچال ۱۲فوت آرسی‌آ ۲۴۰۰ تومان
یخچال ۹فوت‌بوش ۲۲۰۰ تومان
یخچال۱۰فوت‌لینده ۲۰۰۰ تومان
یخچال ۹فوت ایندس ۱۶۰۰تومان
یخچال۹فوت بردا ۲۳۰۰ تومان
یخچال ۶فوت زیمنس ۱۲۰۰ تومان

نمایشگاه وفروشگاه ایران کالا اولین موسسه خرید و فروش‌لوازم منزل درایران ،اجناس دست دوم‌زیر را تقدیم مشتریان محترم می‌نماید .
هم‌میهنان عزیز:ازشهرستانها با ما مکاتبه‌فرمائید با کمال افتخار پاسخ میدهیم . نمایشگاه ایران کالا تلفن ۴۵۶۸۹

رادیو گرام
نمایشگاه ایران کالا تلفن۴۵۶۸۹
رادیوگرام‌مبله زیمنس ۱۶۰۰ تومان
رادیوگرام‌مبله تلس ۱۴۰۰ تومان
رادیوگرام مبله فیلیپس ۱۲۰۰تومان
رادیوگرام مبله‌اشتاسفورد۱۱۰۰تومان

تلویزیون
نمایشگاه ایران کالا تلفن ۴۵۶۸۹
تلویزیون ۲۴اینچ مبله المپیک ۲۲۰۰ تومان
تلویزیون ۲۱ اینچ مبله آرسی‌آ۱۶۰۰ تومان
تلویزیون ۲۱ اینچ مبله امود ۱۵۰۰ تومان
تلویزیون ۲۱ اینچ مبله پای۱۷۰۰ تومان
تلویزیون ۲۱ اینچ‌مبله آندریا ۱۴۰۰ تومان
تلویزیون ۲۱ اینچ مبله مدیاتور۱۵۰۰ تومان
تلویزیون ۲۱ اینچ مبله رکورد ۱۶۰۰ تومان
نشانی خیابان شاه چهار راه‌گلشن

آپارات سینما
نمایشگاه ایران کالا تلفن ۴۵۶۸۹
آپارات سینماخانوادگی درایران کالا
آپارات سینما ۱۶ میلی متری باناطق ۴۰۰۰تومان
آپارات سینما۸میلیمتری بافیلم‌برداری ۳۰۰۰ تومان

لباسشوئی
نمایشگاه ایران کالا تلفن ۴۵۶۸۹
لباسشوئی هات‌پوئینت ۱۳۰۰ تومان
لباسشوئی جنرال ۱۲۰۰ تومان
لباسشوئی امریکائی ۱۰۰۰ تومان
انواع لوازم منزل در نمایشگاه‌ایران کالاموجوداست

لوازم‌موسیقی
نمایشگاه ایران کالا تلفن ۴۵۶۸۹
پیانو پراستد انگلیسی ۶۰۰۰ تومان
آکاردئون رویال ۱۲۰باس ۱۰۰۰تومان
آکاردئون‌مرشی ۸۰ باس ۹۰۰تومان
آکاردئون مرشی ۸۰ باس ۸۰۰تومان
تمام اجناس دست دوم ما بسیار تمیز می‌باشد بااینکه بعضی از آنها نو است ولی قیمت همان دست دوم می باشد .

چرخ خیاطی
نمایشگاه ایران کالا تلفن ۴۵۶۸۹
چرخ خیاطی پائی پلمبرت ۵۰۰ تومان
چرخ خیاطی‌برقی دورکوب ۴۵۰تومان
چرخ‌خیاطی‌برقی‌زونداب ۴۵۰تومان
ایران کالا خیابان شاه چهار راه گلشن ۴۵۶۸۹

جهیزیه عروس در نمایشگاه ایران کالا
خانواده‌های محترم بهترین‌سرویس اطاق خواب واطاق پذیرائی ومبلهای مدرن درجه یك را ما دراختیار داریم پس شما اگر تصمیم بخرید جهیزیه جهت نوعروسان خود دارید یا قصد تعویض مبلمان منزل خودرا گرفته‌اید سری به نمایشگاه ایران کالا بزنید و لوازم ضروری را بنصف قیمت‌تهیه نمائید .

خرید لوازم منزل در ایران کالا و فروش لوازم منزل نیز بوسیله ایران کالا

قالی
نمایشگاه ایران کالا تلفن ۴۵۶۸۹
قالی کرمان ۲۷۰×۵۷۰ ــ۸۰ جفت ۲فرد متری ۱۵۰ تومان
قالی کرمان ۴×۳ ــ ۷۰ جفت ۲ فرد متری ۱۱۵ تومان
قالی کرمان ۴×۳ ۷۰ــ جفت ۲ فرد متری ۲۵۰ تومان
قالی کاشان ۴×۳ ۷۰ ــ جفت ۲ فرد متری ۲۵۰ تومان
قالی کاشان ۳ر۵×۲ر۵ ــ ۷۰ جفت ۲فرد متری ۲۵۰ تومان
قالی جوشقان ۳×۵ ــ ۷۰ جفت متری ۷۰ تومان
قالی تبریز کرم ۴×۳ ــ متری ۱۲۵ تومان
قالی تبریز لاکی ۴×۳متری۱۲۵ تومان
قالی تبریز ۳ر۵×۲متری ۱۲۰تومان
قالیچه کاشان بسیار زیبالاکی یکجفت ۱۷۰۰ تومان
انواع قالی، قالیچه و کناره بابعاد مختلف موجود میباشد .

اجاق گاز
نمایشگاه ایران کالا تلفن ۴۵۶۸۹
اجاق گاز پرسی ۴ شعله ۱۲۰۰ تومان
اجاق گاز زائرسی ۴ شعله ۱۰۰۰ تومان

آینه شمعدان
نمایشگاه ایران کالا تلفن ۴۵۶۸۹
آینه شمعدان نقره یك سرویس۶۰۰ تومان
آینه شمعدان نقره یك سرویس ۲۵۰ تومان

ضبط صوت
نمایشگاه ایران کالا تلفن ۴۵۶۸۹
ضبط صوت بایرود انگلیسی ۱۲۰۰ تومان
ضبط صوت گراندیك ۸۳۰ ــ ۱۵۰۰ تومان
ضبط صوت فیلیپس بزرگ ۱۲۰۰ تومان
ضبط صوت گراندیك ۲۵ ــ ۱۲۰۰ تومان
ضبط صوت ساجا ۶۰۰ تومان
ضبط صوت گراندیك ۲۰ ــ ۱۱۰۰ تومان
در ایران کالا اجناس از صدی سی‌الی صدی پنجاه از اجناس‌مشابه ارزانتر است

رادیو
نمایشگاه ایران کالا تلفن ۴۵۶۸۹
رادیو های برق وباطری از ۶۰ الی ۲۰۰ تومان
ترانس های تقویت برق از ۸۰ الی ۲۵۰ تومان

ماشین دست باف
نمایشگاه ایران کالا تلفن ۴۵۶۸۹
ماشین دست باف از ۱۹۰ الی ۴۰۰ تومان

مبل
نمایشگاه ایران کالا تلفن ۴۵۶۸۹
سرویس اطاق‌خواب از فورمیکا و رنگ‌های بسیار زیبا ۶ پارچه مدل۶۲ از ۱۲۰۰ تومان الی ۱۶۵۰ تومان
تخت خواب‌فورمیکاو گردونی ۲ نفره ۴۵۰ تومان
میز نهار خوری فورمیکا بسیارعالی ۱۲ نفره با صندلی ۶۳۰تومان
میز شیشه جلوی مدل اندازه ورقم مختلف مدل ۶۲ ۸۵تومان
میز های توالت مدل ۶۲ از ۲۰۰ الی ۲۵۰ تومان
صندلی های تاشونی فلزی ۶ عدد ۱۳۰ تومان
مبل های مدرن بسیار شیك مدل ۶۲ از پارچه های پرلون و موهر برنگهای الوان و اشکال مختلف ۷ پارچه ۱ دستی ۷۰۰ الی ۹۰۰ تومان
بوفت بزرگ از چوب گردو وفورمیکا باآئینه وویترین ودکور جالب‌مدل۶۲ ۸۰۰ الی ۹۰۰ تومان
خرید اجناس ارزان در ایران کالا

جاروب برقی
نمایشگاه ایران کالا تلفن ۴۵۶۸۹
جاروب برقی الکترولوکس ۳۵۰تومان
جاروب برقی هور ۲۹۰ تومان
جاروب برقی زیمنس ۲۵۰ تومان

صندوق نسوز
نمایشگاه ایران کالا تلفن ۴۵۶۸۹
صندوق نسوز ۷۰۰ کیلوئی ۱۰۰۰ تومان

کولر
نمایشگاه ایران کالا تلفن ۴۵۶۸۹
کولر زیمنس خشك ۲۰۰۰ تومان
کولر آمانا ۲۰۰۰ تومان
ایران کالا خیابان شاه چهار راه گلشن تلفن ۴۵۶۸۹

بخاری
نمایشگاه ایران کالا تلفن ۴۵۶۸۹
بخاری اتوماتیك پرفکشن‌بزرگ ۱۰۰۰ تومان
بخاری پرفکشن شیشه ۱۷۰ تومان
بخاری متوسط ساخت کارخانه های ایران ۲۵۰ تومان

خرید لوازم منزل در ایران‌ــ کالا بنفع شما است نمایشگاه ایران کالا همه روزه اجناس جدیدتری که از منازل ایرانی و خارجی های مقیم تهران خریداری مینماید در دسترس مشتریان خود قرار میدهد خیابان شاه چهارراه گلشن ۴۵۶۸۹

آخرین فرصت فروش
اجناس آمریکائی :البسه ــرادیو ــ گرام‌ــ ضبط‌صوت ــلوازم عکاسی ــ روزهای دوشنبه و سه‌شنبه ۲۵ و۲۶ تیر. شماره ۳۲ کوچه دی انتهای خیابان کاخ نرسیده به بلوار کرج دست چپ. (فروشنده انگلیسی زبان است).
۱ــ۲ آ ــ۶۱۰۳

خرید اثاثیه دست دوم

لوازم خانه شمارا باپول
نقد عادلانه‌خریداریم تلفن ۴۵۲۱۴
۱ــ۱۰ آ ــ ۱۰۴۵

نمایشگاه و فروشگاه ایران کالا
اولین موسسه خرید وفروش‌لوازم منزل درایران ، ایران‌کالاــ یخچال‌ــ تلویزیون ــقالی‌ــ قالیچه ــرادیوگرام‌ــ کولر ــ چرخهای خیاطی ــ پنکه ــ بخاری و سایر لوازم منزل شما را بقیمت عادلانه خریداری مینماید ــ پس اگر چنانچه قصد مسافرت یا تصمیم فروش اثاثیه خود دارید لطفا به این‌نمایشگاه اطلاع فرمائید تا کارشناسان باتجربه مادر اسرع وقت در خدمت حاضر شده و لوازم شما را نقدا خریداری نمایند ــ خیابان شاه چهار راه گلشن نمایشگاه‌ایران کالا تلفن ۴۵۶۸۹

فروشگاه خالقی
قالی
یخچال
تلویزیون
ضبط صوت
رادیو گرام
وسایر لوازمات برقی شمارا بقیمت عادلانه خریداریم لطفابفروشگاه خالقی امیرکبیر سه‌راه امین حضور ۵۱۲۷۶ مراجعه فرمائید
۱ــ۲۶ آ ــ۱۴۴۲

یخچال ــ تلویزیون ــفرش
درمنازل خریداریم پشت شهرداری فروشگاه شاهین تلفن ۳۰۵۳۸۸
آــ۱۱۰۶ ۱ــ۲۶

فروشگاه ماه
یخچال‌ــ تلویزیون‌ــ ضبط‌صوت شما راعادلانه‌در محل‌خریداریم تلفن۵۳۵۷۶

فرشهای کهنه شمارا خریداریم
فروشگاه سهیل
جاده قدیم شمیران ایستگاه قصر
تلفن ۷۳۱۹۴

لوازمات طبی
کارخانجات صنعتی طلوع
تخت زینوکلزیك ــ تخت معاینه ــ ویترین ــ میز پانسمان‌ــ پاراوان ــ صندلی گردان (تابوره) ــ سرم زنی والیگاتور ــ برانکار و غیره ــ سفارشات پذیرفته میشود .

لوازم فلزی
کارخانجات صنعتی طلوع

میز تحریر یکطرفه	۲۱۵۰ ریال
میز تحریر یکطرفه	۲۵۰۰ ریال
میز تحریر یکطرفه	۳۵۰۰ ریال
میز تحریر دو طرفه	۵۰۰۰ ریال
صندوق نسوز ۱۸۰ کیلو	۲۵۰۰ ریال
صندوق نسوز ۲۲۰ کیلو	۳۶۰۰ ریال
صندوق نسوز ۳۰۰ کیلو	۴۶۰۰ ریال
قفسه بایگانی	۴۰۰۰ ریال
جای کلاسور	۴۵۰۰ ریال
کمد جا لباسی	۴۵۰۰ ریال
صندلی تاشو ۶ عدد	۱۴۰۰ ریال
صندلی تاشو ۶عدد	۱۶۰۰ ریال
میز ناهارخوری	۱۲۰۰ ریال
میز عسلی	۲۲۰ ریال
تختخواب فلزی	۵۵۰ ریال
تختخواب سفری	۸۵۰ ریال
صندلی آهنی‌تشك‌دار ۶عدد	۱۶۰۰ ریال

خیابان خیام چهار راه گلوبندك فروشگاه طلوع تلفن ۵۷۹۳۱
۱ــ۱۶ آــ۱۴۳۶

شاداب
آبمیوه صد در صد خالص تلفن ۵۱۰۴۱

آقاخان ۱۷ سال جنگ دوم را عقب انداخت

آلمانها یکبار قهوه آقاخان رامسموم کردند و باردیگر بمبی بسوی او انداختند

زندگی افسانه‌ای آقاخان
نوشته جیمز لزور
ترجمه غلامحسین صالحیار

ــ۱۷ــ

در اوت ۱۹۱۴ ، هنگامی که جنك جهانی اول در گرفت و برای سر کشی به پیروان خود در زنگبار بسر می برد . با آنکه در آن زمان به بیماری مالاریا دچار بود پس از وصول خبر در گیری جنك بیدرنك لباس پوشید و خود را به نزدیك ترین دفتر تلگراف رساند .

در تلگرافی که مخابره کرد وی باعضای فرقه اسمعیلیه گفت : بانگلستان وفادار باشید ، و با تمام قدرت خود از این کشور پشتیبانی کنید . » سپس بیدرنك رهسپار انگلستان شد . خود او در این باره می نویسد :

«من هنوز جوان و نیرومند بودم، و جای من در کنار انگلیسها بود.»

در لندن او از لرد «کیچنر» وزیر جنك خواست تا بعنوان سرجوخه‌ای در یك واحد هندی که قراربود به «فلاندر» برود پذیرفته گردد .

«کیچنر» از قبول تقاضای وی خود داری کرد و باو پاسخ دادبجای خدمت‌در ارتش سعی کند مسلمانان هند نسبت به انگلستان وفا دارباشند و امپراطوری اسلامی عثمانی طی جنك بیطرفی خود را حفظ نماید.

آنچه مسلم است اینکه‌مسلمانان هند نسبت بانگلستان وفادار ماندند، و در حقیقت خطر جدی نیز ازناحیه آنها دولت بریتانیا را تهدید نمیکرد اما آقاخان سعی داشت که این امر را بحساب خود بگذارد و از این لحاظ بر حیثیت و اعتبار خود نزد انگلیسی ها بیفزاید . در این راه تا آنجا موفق شد که ژرژ پنجم پادشاه انگلستان او را به لقب شاهزاده بمبئی ملقب ساخت .

اما در مورد ترکیه مساعی او با موفقیت چندان رو برو نشد .دولت ترکیه در آن زمان همانقدر تحت تاثیر المانها قرار گرفته بود که بعدا در سال ۱۹۳۰ تا ۱۹۳۹ تحت تاثیر آلمان قرار داشت . ترکها فی‌الواقع خودرا با آلمانها متحد کرده‌بودند.

در این باره میتوان گفت که تلاش های آقاخان قسمتی با پیروزی قرین شدوقسمت‌دیگر آن باشکست مواجه گردید . خوشبختانه ازلحاظ آقاخان ، مردم قسمت موفقیت آمیز این تلاش ها را بخاطر می‌آورند و قسمتی را که با شکست قرین گردیده فراموش میکنند . بهرحال آقاخان از ترکیه بمصر رفت و انجا توانست رهبران مسلمین را قانع سازد که نه تنها منافع آنها ، بلکه وظیفه آنها ایجاب میکند که از متفقین پشتیبانی نمایند .

بیماری شدید

در همین کشور بود که آقاخان بتدریج احساس ناراحتی کرد و سلامتش بمخاطره افتاد . گلویش ملتهب شد و چشمانش دچار ناراحتی شدید گردید . پزشکان معالج بیماریش را صعب‌العلاج تشخیص دادند این خبر برای آقاخان بمثابه صدور حکم مجازات اعدام بود . از این رو تصمیم گرفت به سویس برود ودرآنجا بانتظار مرك بنشیند.

در این میان ماموران اطلاعات و جاسوسی آلمانها ، که اهمیت زیادی برای آقاخان‌قائل‌بودند، نمیخواستند قبول کنند که او واقعا بیمار است. آنهاخیال‌میکردندبه آقاخان‌ماموریت سیاسی مهمی داده شده و داستان بیماری را برای‌پرده‌پوشی از واقعیت ماجرا جعل کرده‌اند . از اینرو تصمیم به نابودیش گرفتند . یك عامل اطلاعاتی آلمانها قهوه او را مسموم کرد و دیگری هنگام عبور از خیابان بمبی بسویش انداخت .

اما در هر دو مورد آقاخان بطرزی عجیب و باور نکردنی جان سلامت بدربرد .در سوء قصد اول‌از نوشیدن قهوه امتناع کرد و در دومین‌سوء قصد ، بمبی که پرتاب کردندمنفجر نشد .

پس از این حوادث آقاخان به پاریس رفت و کوشش آلمانها برای پایان دادن به حیات وی خود بخود موجب طولانی شدن عمرش گردید. چه در پاریس تصادفا با پزشك مجربی آشنا شد که بیماری وی را تشخیص داد و پس از معالجه‌سلامت از دست رفته را باز یافت .

جلوگیری از جنك

گرچه آقاخان در آغاز ماموریت خویش در ترکیه با شکست مواجه گردید، اما چهار سال بعد ازخاتمه جنك ، یعنی در سال ۱۹۲۲ نفوذ او و به‌پیداشدن راه‌حل برای بن‌بستی که میتوانست جنك دوم را ۱۷ سال جلو تر بیاندازد ، کمك فراوان‌کرد. جریان قضیه بطور خلاصه از این قرار است که متفقین نمیتوانستند شرایط قرار داد صلح سال ۱۹۲۰ را به ترکها بقبولانند . دستگاه سلطان عثمانی‌در آنزمان یکدستگاه دست نشانده بشمار میرفت . قدرت حقیقی در دست یك انقلابی ترك بنام «مصطفی کمال» بود که باقبول قرار داد مخالفت میورزید .

متفقین هیچگونه نیروئی نداشتند تا از آن برای قبولاندن قرار داد استفاده کنند ، از این رو وقتی «ونیزلوس»نخست‌وزیر یونان‌پیشنهاد کرد که نهضت انقلابی «مصطفی کمال» را در هم شکنند ، با کمال میل این پیشنهاد را پذیرفتند .ظرف مدتی کوتاه اوضاع بشدت وخیم گردید . «الکساندر» پادشاه جوان یونان مرد و «ونیزلوس» از کشور فرار کرد سپس «کنستانتین» پدر پادشاه متوفی که هوادار آلمان بود روی کار آمد .

در این مرحله ممکن بود با«مصطفی کمال» توافقی صورت گیرد ، اما کنستانتین با قاطعیت طرفدار ادامه نبرد بود . او میخواست حدود مرز های خویش را توسعه دهد .

اما ارتش او خسته بود و چنین اقدامی خارج از حدود توانائی این ارتش بنظر میرسید . از این رو ترکها که‌با قدرت میجنگیدند نیرو های یونانی‌رابعقب‌زده‌واز «آناطولی» تا «اسمیرنا» آنها را تعقیب کردند.

قتل وغارت

ارتش ترکیه در این ناحیه دست به قتل و غارت زد و کشتارگاهی از اهالی مسیحی بوجود آورد .سپس در حالی‌که ارتش‌ترك ازاین پیروزی سرمست بود متوجه قسطنطنیه و بغازدار دانل گردید . طبق قرار داد ۱۹۲۰ منطقه اطراف «چاناك» که در برابر «دار دانل» قرار داشت بیطرف بود . پادگان این ناحیه را ۱۲ گردان انگلیسی ، فرانسوی و ایتالیائی تشکیل میداد که فرماندهی آن‌دردست ژنرال «چارلزهارنیگتون» انگلیسی بود . (ناتمام)

برنامه سینماها

سینما آسیا (تلفن ۴۳۹۰۹)
نفرتی‌تی ملکه نیل‌ــسینما سکوپ‌ــ رنگی ــدوبله بفارسی باشرکت جین کرین ــ وینسنت پرایس شروع ۱۱ صبح ۳ــ۵ــ۷ــ۹ بعد از ظهر

سینما ادئون ــ تلفن ۳۸۱۱۸
گناهکار بزرگ ــ دوبله بفارسی با شرکت گریگوری پك آواگاردنر شروع ۱۰ر۳۰ صبح ۲ر۳۰ ــ ۴ر۳۰ ۶ر۳۰ ــ ۸ر۳۰ بعد از ظهر

سینما امپایر ــ تلفن ۶۷۲۵۲
جنجال درکشتی ــ رنگی ــدوبله بفارسی‌باشرکت دونالدسیندن ــنادیا‌ــ گری . شروع سانسها درسالن ۱۱ صبح ۳ــ۵ــ۷ــ۹ بعداز ظهر و در تراس ۷ر۳۰ ــ ۹ر۳۰ بعداز ظهر

سینما ایران ــ تلفن ۳۶۳۵۴
جنگهای صلیبی ــ دوبله بفارسی باشرکت لورتایونك ــ هانری‌ویلکوــ کسون شروع سانسها ۱۰ر۳۰ صبح ۲ر۳۰ ــ ۴ر۳۰ ــ ۶ر۳۰ ــ ۸ر۳۰

سینما اسکار تلفن ۴۵۷۹۷
تند بادهوس ــدوبله بفارسی با شرکت میلن دومونژو کورت یورگنز شروع سانسها ۱۰ر۳۰ صبح ۲ر۳۰ــ
سینما اسکار (تلفن۴۵۷۹۷)
۴ر۳۰ــ ۶ر۳۰ ــ۸ر۳۰ بعداز ظهر

سینما ایفل تلفن ۳۷۲۷۷
گردن کلفت ــ سینما سکوپ ــ دوبله بفارسی‌باشرکت‌ادی کنستانتین الکساندر استوارت شروع ۱۰ر۳۰ صبح ۳ــ۵ــ۷ــ۹ بعد از ظهر

سینما پلازا (تلفن ۴۴۳۵۵)
گردن کلفت‌ــ سینماسکوپ ــدوبله بفارسی باشرکت ادی کنستانتین ــ الکساندر استوارت شروع سانسها ۱۰ر۳۰ صبح ۳ــ۵ــ۷ــ۹ بعد ازظهر

سینما تخت جمشید (تلفن۴۳۵۵۰)
کر بستین ــسینما سکوپ ــرنگی‌ــ دوبله بفارسی باشرکت آلن‌دلون‌ــ رومی‌شنایدر شروع سانسها ۱۰ر۳۰ صبح ۳ــ۵ــ۷ــ۹ بعداز ظهر

سینما چارلی (تلفن ۶۸۴۶۱)
یك عشق در رم ــ دوبله بفارسی باشرکت میلن‌دومونژو شروع ۱۰ر۳۰ صبح ۳ــ۵ــ۷ــ۹ بعد از ظهر

سینما حافظ تلفن ۲۴۰۷۴
گردن کلفت‌ــ سینماسکوپ ــدوبله بفارسی باشرکت ادی کنستانتین ــ شروع ۱۰ر۳۰ صبح ۲ر۳۰ ــ ۴ر۳۰ ۶ر۳۰ ــ ۸ر۳۰ بعد از ظهر

سینما درایوین (تهران‌پارس تلفن ۷۹۱۵۴۳)
نفرتی‌تی ملکه نیل‌ــسینما سکوپ‌ــ رنگی ــدوبله بفارسی باشرکت جین کرین وینسنت پرایس شروع ۷ر۳۰ ۹ر۳۰ بعد از ظهر

سینما دنیا ــ تلفن ۳۳۸۱۲
جنگهای صلیبی ــ دوبله بفارسی باشرکت لورتایونك ــ هانری‌ویلکوــ کسون ــ شروع ۱۰ر۳۰ صبح ــ۲ر۳۰ ۴ر۳۰ ــ ۶ر۳۰ ــ ۸ر۳۰ بعداز ظهر

سینما دیانا (تلفن ۴۲۰۱۰)
ایوان فاتح ــ سینماسکوپ ــدوبله بفارسی با شرکت‌ادفیوری بلاکورتز شروع سالن ۱۰ر۳۰ صبح ۳ــ۵ــ۷ــ۹ بعد از ظهر تراس ۷ــ۹ بعد از ظهر

سینما رادیوسیتی ــ تلفن ۴۳۳۲۰
گناهکار بزرگ ــ دوبله بفارسی با شرکت آواگاردنر ــ گریگوری پك شروع ۱۱صبح ۳ــ۵ــ۷ــ۹ بعدازظهر

سینما رکس (تلفن۳۴۱۶۹)
اسرار مقبره‌فرعون ــ سینماسکوپ رنگی دوبله بفارسی ــ باشرکت دبرا پاجت ــ رابرت آلدا شروع ۱۰ر۳۰ صبح ۲ر۳۰ ــ ۴ر۳۰ ــ ۶ر۳۰ ۸ر۳۰ بعد از ظهر

سینما رویال (تلفن ۴۹۷۸۵)
رودخانه سرخ‌ــ دوبله بفارسی با شرکت جان‌وین‌ــ مونتگمری کلفوالتر برنان شروع سانسها ۱۰ر۳۰ صبح ۳ــ۵ــ۷ــ۹ بعداز ظهر

سینما سعدی (تلفن ۳۶۴۶۸)
ایوان فاتح ــ سینماسکوپ ــدوبله بفارسی با شرکت‌ادفیوری بلاکورتز شروع ۱۰ر۳۰ صبح ــ ۱۲ر۳۰صبح ۲ر۳۰ ــ ۴ر۳۰ ــ ۶ر۳۰ ــ ۸ر۳۰ بعد از ظهر

سینما سهیلا ــ تلفن ۳۶۴۲۴
نفرتی‌تی ملکه نیل‌ــسینما سکوپ‌ــ رنگی ــدوبله بفارسی باشرکت جین کرین ــ وینسنت پرایس‌شروع سانس ۱۰ر۳۰ صبح ۲ر۳۰ ــ ۴ر۳۰ــ۶ر۳۰ ۸ر۳۰ بعد از ظهر

سینما کریستال (تلفن ۳۷۶۷۵)
تندباد هوس ــ دوبله بفارسی با شرکت کورت‌یورگنز‌ــ میلن‌دومونژو شروع درسالن ۱۰ر۳۰ صبح۲ر۳۰ ــ ۴ر۳۰ــ۶ر۳۰بعدازظهر تراس ۷ر۳۰ــ ۹ر۳۰ بعداز ظهر

سینما متروپل تلفن ۳۹۴۱۰
گردن کلفت‌ــ سینماسکوپ ــدوبله بفارسی باشرکت ادی کنستانتین ــ شروع ۱۰ر۳۰ صبح ۲ر۳۰ ــ ۴ر۳۰ ۶ر۳۰ ــ ۸ر۳۰ بعد از ظهر

سینما مولن روژ (تلفن ۷۳۹۴۹)
تندباد هوس ــ دوبله بفارسی با شرکت کورت یورگنز میلن دومونژو شروع سانسها ۱۱صبح ۳ــ۵ــ۷ــ ۹ بعد از ظهر .

سینما مهتاب (تلفن ۴۷۷۷۷)
طوفان ترس‌ــ دوبله بفارسی با شرکت کرنل‌وایلد ــجین‌والیس‌شروع ۱۱صبح ۳ــ۵ــ۷ــ۹ بعداز ظهر

سینما میامی ــ تلفن ۷۴۳۲۹
جنگهای صلیبی ــ دوبله بفارسی باشرکت لورتایونك ــ هانری‌ویلکوــ کسون شروع سانسها ۱۰ر۳۰ صبح ۲ر۳۰ ــ ۵ــ۷ــ۹ بعداز ظهر

سینما همای تلفن ۳۰۲۱۶۹
اسرار مقبره‌فرعون ــ سینماسکوپ رنگی دوبله بفارسی ــ باشرکت دبرا پاجت ــ رابرت آلدا شروع ۱۰ر۳۰ صبح ــ ۳ــ۵ــ۷ــ۹ بعد از ظهر

سینما نیاگارا ــ تلفن ۶۵۳۰۷
اسرار مقبره‌فرعون ــ سینماسکوپ رنگی دوبله بفارسی ــ باشرکت دبرا پاجت ــ رابرت آلدا شروع سانسها در سالن ۱۰ر۳۰ صبح ۳ــ۵ــ۷ــ۹بعد از ظهر ودر تراس ۷ر۳۰ ــ ۹ر۳۰

سینما مری ــ تلفن ۲۷۸۹۳
ال‌سید ــ سینماسکوپ ــ رنگی ــ دوبله بفارسی با شرکت چارلتون هستون ــ سوفیالورن . شروع ۳ر۳۰ ــ ۷ر۳۰ بعدازظهر

سینما آریا ــ تلفن ۳۹۸۸۴
ال‌سید ــ سینما سکوپ رنگی دوبله بفارسی باشرکت چارلتون ــ هستون ــ سوفیالورن شروع سالن ۹صبح ۱۲½ ــ ۴ــ بعد ازظهر تراس ۷ر۳۰ بعد از ظهر

سینما المپیا تلفن ۶۵۷۹۸
سامسون قرن بیستم ــ پانوراميك دوبله‌بفارسی شروع۱۰ر۳۰صبح۲ر۳۰ ۴ر۳۰ ــ ۶ر۳۰ ــ ۸ر۳۰ بعد از ظهر

سینما برلیان (تلفن ۳۳۵۳۵)
طوفان ترس ــدوبله‌بفارسی با شرکت کرنل‌وایلد ــ جین‌والیس شروع ۱۰ر۳۰ــ ۱۲ر۳۰ صبح ۲ر۳۰ــ ۴ر۳۰ــ۶ر۳۰ ــ ۸ر۳۰ بعداز ظهر

سینماپارك تلفن ۳۵۰۴۷
سامسون قرن بیستم ــ پانوراميك دوبله بفارسی شروع ۱۰ر۳۰ صبح‌ــ ۲ر۳۰ ــ ۴ر۳۰ ــ ۶ر۳۰ ــ ۸ر۳۰ بعد از ظهر

سینما تهران ــ تلفن ۳۸۱۶۵
ایوان فاتح ــ سینماسکوپ ــرنگی دوبله بفارسی باشرکت ادفیوری ــ بلاکورتز . شروع سالن ۱۰ر۳۰ صبح ۲ر۳۰ ــ ۴ر۳۰ ــ ۶ر۳۰ ــ ۸ر۳۰بعداز ظهر . تراس ۷ر۳۰ ــ ۹ر۳۰ بعدازظهر

سینماپرسپولیس تلفن ۵۸۱۰۸۴
سامسون قرن بیستم ــ پانوراميك دوبله بفارسی‌شروع ۱۰ ــ۱۲صبح۲ــ۴ ــ۶ــ۸ بعد از ظهر

سینماپردیس
دریای شن ــ دوبله بفارسی با شرکت ــ جان گریکسون ــ ریچارد آلن‌برو شروع ۱۰ر۳۰ صبح ۲ر۳۰ــ ۴ر۳۰ ــ ۶ر۳۰ ــ ۸ر۳۰ بعد ازظهر

سینما رامسر (تلفن ۵۳۰۶۰)
کولی و آقا‌ــ رنگی ــدوبله‌بفارسی شروع‌سانسها ۱ــ۳ــ۵ــ۷ــ۹ بعدازظهر

سینما رزیتا ــ (تلفن ۸۲۰۱۲۸)
دوزن ــ دوبله بفارسی با شرکت سوفیالورن ــ راف والونه شروع ۳ــ۵ــ۷ــ۹ بعد از ظهر

سینما زهره (تلفن ۳۰۴۸۰۸)
طوفان ترس ــدوبله بفارسی با شرکت کرنل‌وایلد شروع در سالن ۱۰ صبح۲ــ۴ــ۶ بعداز ظهر ــتراس ۷ر۳۰ــ ۹ر۳۰بعداز ظهر

سینما نیوز ــ تلفن ۳۰۳۹۰۸
خونخوار شرق ــ سینماسکوپ ــ رنگی ــ دوبله بفارسی با شرکت کوردن اسکات شروع ۹ ــ ۱۱ صبح ۳ــ۵ــ۷ــ۹ بعداز ظهر

سینما فردوسی ــ تلفن ۳۵۷۸۴
شوالیه‌های میزگرد ــ سینماسکوپ رنگی ــ دوبله بفارسی با شرکت رابرت‌تایلور . شروع ۹ــ۱۱ صبح . ۱ــ۵ــ۷ــ۹ بعداز ظهر

سینما فلور ــ تلفن ۲۸۰۹۶
شوالیه‌های میزگرد ــ سینماسکوپ رنگی ــ دوبله بفارسی با شرکت رابرت تایلور شروع ۱ــ۳ــ۵ ــ۷ ــ۹

سینما مشعل ــ تلفن ۳۳۸۲۶
اسپارتاکوس ــ دوبله بفارسی با شرکت ماسیمو جیروتی ــ جینامار یاــ کانالة شروع ۱۰ر۳۰صبح‌ــ۲ــ۴ــ۶ــ۸

سینما مراد ــ تلفن ۷۳۳۸۲
شوالیه‌های میزگرد ــ سینماسکوپ رنگی ــ دوبله بفارسی با شرکت رابرت تایلور . شروع ۱۰ صبح ۲ر۳۰ ــ ۴ر۳۰ ــ ۶ر۳۰ ــ ۸ر۳۰

سینما کارون ــ تلفن ۴۰۰۶۵
یوسف و زلیخا ــ سینماسکوپ رنگی ــ دوبله بفارسی ــ با شرکت بلیندالی شروع ۱۰ر۳۰ صبح ۲ر۳۰ ۴ر۳۰ ــ ۶ر۳۰ ــ ۸ر۳۰ بعدازظهر

سینما جهان
خونخوار شرق ــ سینماسکوپ ــ رنگی ــ دوبله بفارسی با شرکت کوردن اسکات شروع ۱۰ر۳۰ صبح ۲ر۳۰ ــ ۴ر۳۰ ــ ۶ر۳۰ ــ ۸ر۳۰

سینما ژاله ــ تلفن ۳۰۴۱۲۰
شوالیه‌های میزگرد ــ سینماسکوپ رنگی ــ دوبله بفارسی با شرکت ــ رابرت‌تایلور شروع ۳ ــ ۵ ــ۷ ــ ۹

سینما سیلوانا تلفن ۴۳۷۷۷
سامسون قرن بیستم ــ پانوراميك دوبله بفارسی شروع ۲ر۳۰ ــ ۴ر۳۰ ۶ر۳۰ ــ ۸ر۳۰ بعد از ظهر

سینما خورشید ــ تلفن ۳۳۵۷۸
سامسون قرن بیستم ــ پانوراميك‌ــ دوبله بفارسی باشرکت الیانا . شروع ۱۰ر۳۰ ــ ۱۲ر۳۰ صبح ــ ۲ر۳۰ ــ ۴ر۳۰ ــ ۶ر۳۰ ــ ۸ر۳۰ بعدازظهر

سینما ونوس ــ تلفن ۳۵۱۱۵
اسماعیل یاسین دزد میگیره ــ دوبله بفارسی‌باشرکت اسماعیل‌یاسین شروع ۱۰ر۳۰ صبح ۲ر۳۰ ــ ۴ر۳۰ــ ۶ر۳۰ ــ ۸ر۳۰ بعداز ظهر

تئاترها

تاتر دهقان ــ تلفن ۳۰۲۲۹۹
پرواز دخترها ــ باشرکت مورین‌ــ مینو ــ الیزابت شروع ۸ر۴۰

تاتر نصر تلفن ۳۷۳۵۱
قهوه خانه ماه اوت ــ با شرکت حدت شروع ۸ر۴۰ بعد از ظهر

تاتر پارس ــ تلفن ۳۸۸۱۱
خواب آشفته بانضمام کنسرت کوشی شروع ۸ر۳۰ بعداز ظهر

آخرین تغییرات برنامه سینماها را در صفحه ماقبل آخر ملاحظه فرمائید

مقالات سیاسی

۵ـ بن بلا معتقد است استقلال مرحله اول انقلاب است

اسرار انحلال ستاد ارتش آزادیبخش الجزایر

نوشته: کریستیان هربر
از: فرانس ابسرواتور (چاپ پاریس)

محمد بودیاف نیز که پس از هفتم ژوئن به‌سویس رفته بودبنوبه خود به‌الجزایر سفر کرد . هنوز بدرستی معلوم نیست که این مسافرت درچه شرایطی و بابتکار چه کسی صورت گرفت .

ممکن است عزالدین و مسئولین منطقه خود مختار الجزایر دربرابر افزایش بحران و خطر بروز جنك برادرکشی از بودیاف که یکی از آخرین رهبران تاریخی انقلاب و یکی از گردانندگان « سازمان مخصوص » از وی برای‌این‌مسافرت دعوت کرده باشند . بودیاف حتی‌در مدت پنج سالی که درزندان بسر میبرد درمیان کادرهای‌مختلف‌ملیون الجزایرنفوذ زیادی داشت‌و از پائیز سال ۱۹۶۱ سیاست سازش بافرانسه را قبول کرده‌بود .

بلقاسم کریم و «بودیاف» هنگامی وارد تونس شدند که‌اخبار و گزارش‌های اضطراب آوری از نیروهای مرزی میرسید و بعضی اسناد ومدارك نشان میداد که‌عده‌ای از عناصر ارتش آزادی‌بخش ملی باافسران الجزایری در داخل و ولایت‌ها تماس گرفته و زمینه را برای ایجاد نهضتی در سرزمین الجزایر پس از اعلام استقلال این کشور آماده میکنند . در صورتی که نقشه این عده عملی میشددولت موقت الجزایر نمی‌توانست دراین کشور مستقر شود .

ظاهرا ستاد «گاردیمائو» درولایت های اول چهارم و ششم طرفداران فعالی داشته است . دسته های مخالف دولت بن‌خده درمیان‌افسران ولایت دوم نیز به‌فعالیت های‌دامنه‌داری دست زده بودند .

استعفای خیضر

روز چهارشنبه ۲۷ژوئن ،هنگامی که آخرین دسته‌های کماندوارتش سری در اران مبارزه‌راترك گفتند و باین ترتیب ، فارص ومصطفائی‌و کریم بلقاسم و بودیاف چهار روز پیش از رفراندوم به‌هدف های‌خود رسیدند خبر استعفای محمد خیضر از دولت موقت الجزایر در تونس انتشار یافت .

استعفای محمد خیضر بیش از آنکه موجب شگفتی شود هیجان و اضطراب شدیدی بوجود آورد . هرکس این سئوال را از خود میکرد که آیا دستگاه رهبری‌جبهه آزادی‌بخش ملی دوچار دو دستگی شده و از هم خواهد پاشید ؟ درتمام مدت بعد از ظهر و عصر رهبران مسئول الجزایر ازهرگونه‌تفسیری درباره این خبر و تائید و یاتکذیب آن خودداری کردند .فردای آن روز پنج‌شنبه ۲۸ ژوئن محمدیزید وزیر اطلاعات دولت موقت الجزایر بطور مبهم اظهار داشت که دولت موقت هیچگونه استعفائی را قبول نکرده‌است .

این گفته نشان میداد که‌خیضر از مقام خود کنارگیری کرده‌ولی استعفای وی پذیرفته نشده‌است .

چند ساعت بعد انتشار یك خبر دیگر حتی ناظرانی را که کاملا باوضاع و احوال وارد بودند دوچار بهت وحیرت کرد :

«بن‌بلا تونس را بسوی لیبی‌ترك گفته‌است .»

«برای چه معاون‌نخست‌وزیردولت موقت الجزایر دراین هنگام که اعضاء دولت خود را برای عزیمت بالجزایر آماده میکند تونس‌راترك گفته است ؟»

این سئوالی بود که افکارعمومی را بخود مشغول داشته بود . آیا بن‌بلا مورد تهدید قرار گرفته‌بود؟ آیا استعفا کرده‌است آیا کناره ـ گیری خیضر بحران عمیقی در حکومت موقت الجزایر بوجودآورده است ؟ هیچکس باین‌سئوالات نمی توانست پاسخ‌درست بدهد .

عصر روز ۲۸ ژوئن بحران به اوج‌شدت‌رسید .شایع‌بود که‌معاون نخست‌وزیر دولت موقت پس از توقف کوتاه در تریپولی رهسپار قاهره خواهد شد . آیا واقعاممکن است بن‌بلا اشتباهی را که صلاح بن‌یوسف‌مرتکب‌شده‌بود تکرارکندو بخواهد پشتیبانی مقامات قاهره را درمبارزه برضد همکاران سابقش بدست آورد ؟

آن شب شایعه دیگری از طرف هواخواهان بن‌بلا نیز انتشاریافت و گفته شد که بن‌بلابه‌قاهره‌نخواهد رفت بلکه برای ملاقات باسرهنك بومدین رهسپار ولایت ششم‌خواهد شد .

نخستین بازداشت

برای آنهائیکه به‌حقایق اوضاع در ولایت‌های‌الجزایر آگاهی‌داشتند اعلام این خبر کوچك بمنزله‌آغاز فاجعه‌ای بشمار میرفت .

اگر بن‌بلا سه‌روز قبل ازرفراندوم به‌تنهائی به‌ولایت ششم میرفت‌بدون شك چنین تعبیر می‌شد که‌معاون نخست‌وزیر میخواهد نخستین کسی باشد که هنگام اعلام استقلال قدم بخاك الجزایر بگذارد . و اگروی قبل از سایر اعضاء کابینه دولت موقت به‌پایتخت الجزایر می‌رفت ممکن بود باپشتیبانی عده زیادی از افراد ارتش آزادی بخش دار و دسته بن‌خده را درمقابل عمل‌انجام شده قراردهد .

درهمان روز عزالدین در تونس بیك مسافرت چند ساعته اقدام‌کرد و پس از بازگشت اخبارموثقی‌برای دولت موقت الجزایر آورد :

«در کلیه آبادیها و منطقه خود مختار الجزایر عناصر طرفداربن‌بلا وبومدین خودرا برای اقدام بنفع بن‌بلا آماده‌میکنند و اگر اقدام سریعی از طرف دولت موقت بعمل نیاید عناصر مخالف دولت‌بن‌خده کنترل اوضاع را بدست خواهند گرفت .طبق این گزارشها افسران ارشد ارتش آزادی بخش مخصوصا سرگرد سلیمان مقدمات نهضت مشابهی را در ولایت های شرقی الجزایر فراهم می‌آوردند .فرمانده ولایت اول نیزبه‌مخالفان دولت بن خده پیوسته بود . این گزارش همچنین حاکی بود که سرگرد سلیمان تلاش میکند افسران‌ولایت دوم را نیز به‌نهضت طرفداران‌بن‌بلا ملحق سازد .»

اگر ۲۵ هزار نفر نیرو های الجزایری که در مرزهای تونس مستقر شده بودند وارد الجزایرشده ودر کنستانتین به‌نیرو های‌طرفدار بن‌بلا می‌پیوستنددولت‌موقت‌الجزایر بکلی بازی را می‌باخت بن‌خده کریم ، بودیاف بسرعت دست‌بکار شدند . بلافاصله پس از پایان آخر هفته عناصر وفادار دولت موقت الجزایر ده‌ها نفر رادرمنطقه‌الجزایر بازداشت کردند سرگرد سلیمان نیز بوسیله افسران ولایت دوم که بدولت موقت الجزایر وفادار بودند دستگیر شد روز شنبه ۳۰ ژوئن‌در ساعت ۲۱ دولت موقت الجزایر انحلال ستاد ارتش آزادی‌بخش وخلع درجه بومدین،منجلی‌وسلیمان را اعلام‌داشت . چند ساعت پس از اعلام استقلال الجزایر یعنی بعد از ظهر روز سوم ژوئیه‌هواخواهان دولت موقت الجزایر وارد الجزیره شدند .

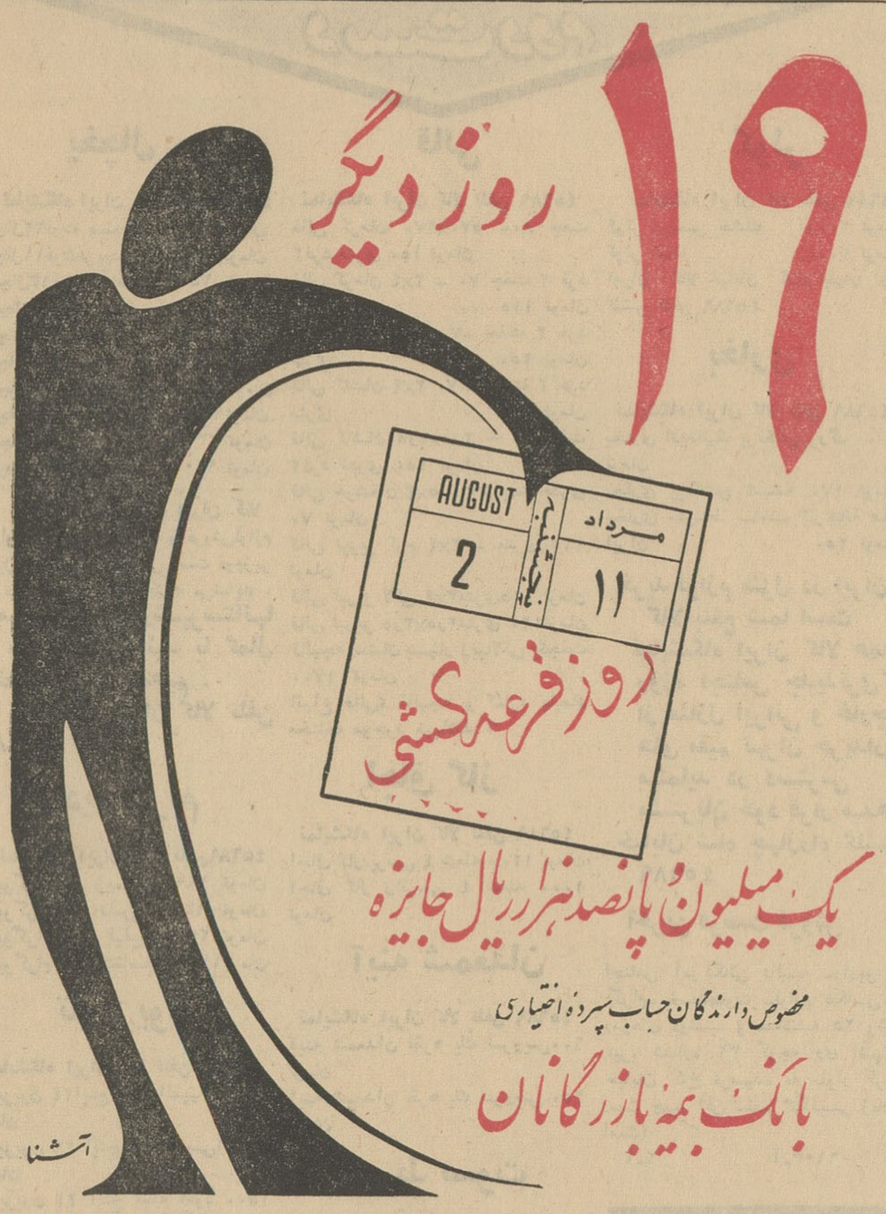

یادداشتهای سفرچین «۸»

نوشته: فرهاد مسعودی

پیوند زرد و سیاه

چین‌ملی بفعالیت وسیعی‌برای جلب دوستی کشورهای افریقائی دست‌زده‌است

فرهاد مسعودی ونقی فرشچی درمقابل یکی‌از ساختمانهای تایجونك که بسبك معماری چینی بنا شده است

داشتن کرسی سازمان ملل برای چین ملی یك امر حیاتی‌است ، چون تا زمانی که چین ملی بر کرسی سازمان ملل نشسته نشانه آنست که اکثر ملل دنیا حکومت فرمز را به رسمیت می شناسند .

اما چنانچه حکومت فرمز این موقعیت را ازدست بدهد برای‌همیشه باید با آرزوی‌باز گشت بخاك اصلی چین وداع گوید . حکومت فرمز بهمین‌جهت جلب‌دوستی ملل مختلف را یکی از برنامه های خود قرار داده و باین منظور دائما از شخصیت ها و روزنامه نگاران خارجی برای بازدید از چین ملی دعوت میکند .

همزمان با سفر ما «من و آقای تقی فرشچی نماینده‌موسسه اطلاعات در بروکسل» یك هیئت نظامی از لیبی بسر پرستی‌وزیر جنك آنکشور مهمان چین ملی بود .

و نیز روی تابلوئی‌در اداره‌تبلیغات چین‌ملی‌اسامی‌خبرنگارانی ازممالك مختلف‌رادیدم که قراربوددرظرف۱۵ روز آینده از چین ملی بازدید کنند.

در مذاکراتی که با آقای «یانك» رئیس دایره خاور میانه و آفریقا در وزارت خارجه چین ملی داشتم، از سیاست ممالك آفریقائی‌بخصوص کشور هائی که تازه استقلال‌یافته‌اند نسبت به شناسائی چین ملی‌سئوال کردم ، وی گفت : تا سال ۱۹۶۰ چین ملی بیش از سه نمایندگی در آفریقا «کشور های لیبی ، لیبریا ، و آفریقای‌جنوبی »نداشت‌ولی اکنون تعداد نمایندگان ما به ۱۴ رسیده یعنی ۱۴ کشور آفریقائی دولت‌چین ملی را برسمیت شناخته‌اند . آقای یانك اضافه کرد که روابط ما با کشور های فرانسوی زبان آفریقا موفقیت آمیز بوده ولی در کشور هائی که‌تحت‌نظرانگلیس هابوده‌اند، بعلت نداشتن روابط سیاسی با انگلیس پیشرفتی نکرده‌ایم . «دولت انگلیس از نخستین کشور هائی است که چین کمونیست‌را برسمیت شناختند.»

آقای یانك رویهمرفته خوشبین بود و اطمینان داشت که چین ملی اکثریت خودرا در سازمان ملل‌حفظ خواهد کرد ، وی اظهار داشت : عنقریب‌روابط سیاسی با حکومت آفریقای مرکزی نیز بر قرارخواهیم کرد .

دولت چین ملی برای ایجاد حسن تفاهم‌باممالك آفریقائی‌دست‌باقدامات وسیعی زده‌است. یکی از این‌برنامه ها فرستادن هیئت های کشاورزی‌به ممالك آفریقائی می‌باشد . این‌هیئت ها بامور کشاورزی ممالك مزبور رسیدگی میکنند و پیشنهادات و نظریاتی برای پیشرفت‌امر کشاورزی بخصوص در قسمت برنجکاری به آنان میدهند .

کشاورزی در جزیره فرمز ترقی شایانی نموده و این پیشرفت کاملا طبیعی است ، چون در کشوری که مساحت آن بیش از ۱۳٫۸۸۵ میل مربع نیست و فقط یك سوم آن قابل زراعت است و یازده میلیون نفوس دارد باید هم سطح محصولات بالا باشد .

بعد از کشور هلند ، چین ملی متراکم ترین کشور های دنیا از لحاظ تراکم نفوس‌است . این کشور به نسبت ۳۶۰ نفر در هر کیلو متر مربع می باشد و ازدیاد جمعیت سالانه ۳٫۶ در صد است که این خود رقم قابل ملاحظه‌ای است .

تجسسات علمی وسیعی در امر کشاورزی در جزیره فرمز صورت گرفته تا سطح محصولات زراعتی را بالا ببرند و حداکثر استفاده را

بقیه در صفحه ۱۶

از: نیو استیتسمن

بقلم : ك. اس. كارول

گفتگوئی با بن بلا

بن بلا درباره آینده الجزایر چه نظر هائی دارد ؟ من جواب این سئوال را از زبان خود بن‌بلا ضمن گفتگوی درازی که هفته گذشته در مراکش باوی بعمل آوردم شنیدم. بن‌بلا ، در اتمسفر بحران سیاسی بزرگ الجزایر و باوجود آنکه فردای آن روز در نظر داشت به الجزایر باز گردد ، کاملا آرام بود وبراعصاب خود تسلط داشت . وقتی انسان بن‌بلارا می بیند نخستین احساسی‌که ملاقات اوایجاد میکند این است که معاون انقلابی‌و افراطی حکومت‌موقت الجزایر مرد معتدلی است و وقتی حرف میزند،روی هر کلمه ای‌حساب میکند و وزن آنرا میسنجد ومراقب اطرافیانش نیز هست . بن بلا در نظر من ، رهبری جلوه کرد که به نفس خود و به حقانیت امر خویش وبه‌رهبری خود برهوادارانش‌اطمینان دارد .

بن بلا بدون هیچ پرده پوشی‌گفت که با قرار داد «اویان» مخالفتی نداشته و توضیح داد که حتی وقتی در زندان بسر میبرد تمام اوراق و مدارك مربوط به این‌قرارداد رادیده و روی آنها اظهار نظر کرده بود . پس چطور ممکن است با این‌قرارداد مخالف بوده باشد . بن بلا دراین باره بیشتر توضیح داد : اگر چه من بابرخی از شرایطی که ازطرف بن‌خده و همکارانش در قرارداداویان مورد قبول قرار گرفت موافقت‌ندارم معذلك چون تصمیم اکثریت بود اطاعت کردم . اما بدیهی است که قرارداداویان وسیله‌ای برای‌مصالحه بود . مابايد، این قرار داد رابعنوان یك نقطه عزیمت بطرف هدف های نهائی انقلاب الجزایر نگاه کنیم، نه آنکه این قرارداد، را فی‌نفسه بعنوان نقطه نهائی انقلاب الجزایر نگاه کنیم .

مطلب اصلی این است . با ائتحال تکرار میکنم که من مخالف قرارداد اویان نیستم وعدم‌توافق من بابن‌خده ربطی به قرارداد اویان ندارد .

بعد در باره مسافرت غیر منتظره بن‌بلا به اوجا مذاکره کردیم این مسافرت که بلا فاصله پس‌از آزادی اواز زندان صورت گرفت بلافاصله بعنوان یکی از دلایل ناسازگاری بن‌بلا و بن خده تفسیر شده بود بن بلا گفت : اگر بن خده نخواست همراه من به «اوجا» بیاید این مربوط به خودش بود . شاید سرش شلوغ بود ویا شاید برای آن بامن نیامد که اختلافات قدیمیش با واحد های ارتش آزادیبخش ملی در آن منطقه مجالش نمیداد . ولی تمام اینهاربطی بمن ندارد . باوجود این ، از هر قماش اختلاف میان رهبران جبهه نجات ملی ، حتی در روزهائیکه من زندانی بودم نیز وجود داشته است

البته محرك این اختلافات ضدیت های خصوصی و شخصی نبوده است مسئله اساسی از مدتها پیش درجبهه نجات ملی این است معلوم میشود انقلاب مادر الجزایر ،از لحاظ‌ماهیت خود چگونه انقلابی است . برخلاف آن محافل معلوم الحالی که شایع کردند من در آخرین اجتماع‌شورای انقلاب برنامه سیاسی معینی برای الجزایر پیشنهاد کرده ام . بهیچ‌وجه چنین چیزی در میان نبوده است .

(آخرین اجتماع شورای انقلاب قریب شش هفته پیش از روزاستقلال الجزایر در پایتخت کشور افریقائی لیبی تشکیل شده بود)

در این موقع از بن بلا خواهش کردم تادرباره نقشی که از نظر وی باید بر عهده حزب واحد و ارتش آزادیبخش الجزایر محول شود توضیحات مشروح تری بدهد بن‌بلا گفت :

من همیشه بنحوی مصرانه تاکید کرد ام که حزب باید رهبر سیاسی ملت باشد و ارتش را کنترل کند . این‌برنامه با اکثریت آراء و یاباتفاق آراء هم از طرف رهبران ارتش‌آزادی بخش الجزایر و هم از طرف تمام واحد هائی که در سرتاسر کشوردر برابرارتش استعماری‌فرانسه مقاومت میکردند مورد تایید قرار گرفته‌است بنا بر این درست نیست بگوئیم که رهبران سیاسی و نظامی نهضت ـ استقلال الجزایر با یکدیگر تضاد و تعارض عقیده دارند .

معهذا هنگامیکه پای انتخاب دستگاه رهبری حزب واحد الجزایر بمیان آمد ، عقاید و نظرها دچار تفرقه

بقیه در صفحه ۱۶

قبول دانشجو برای‌دانشسرای دختران

دانشسرای دخترانه ،کمك آموزگاری‌شبانه‌روزی برای سال تحصیلی ۴۲ـ۴۱ با شرائط زیر نام نویسی میکند .

۱ـ سن در اول مهر ماه ۴۱ کمتر از ۱۷ و بیشتر از ۲۵ سال نباشد .
۲ـ حداقل‌دارای کارنامه‌قبولی سال‌متوسطه که به‌تائید اداره فرهنك محل رسیده باشد .
۳ـ اگر روستازاده یا ساکن ده باشندحق‌نقدم دارند .
۴ـ دارا بودن صحت مزاج کامل .
۵ـ سپردن تعهد پنج سال خدمت در دهات (سه‌سال‌اول‌در دبستان‌های دهات‌تابعه استان‌تهران).

مدارك نام نویسی

۱ـ مدارك تحصیلی یا گواهی مشعر برقبولی از دبیرستانی که در آن به‌تحصیل اشتغال داشته‌اند که بتائید فرهنك محل رسیده باشد .
۲ـ عکس ۴×۶ سه قطعه .
۳ـ رونوشت مصدق شناسنامه دو برك .
۴ـ داوطلبان برای ثبت نام از ۱۵ تیر ماه‌الی اول مرداد ماه باید باداره آموزش کشاورزی و روستائی واقع در تهران خیابان ثریا چهار راه‌فیشرآباد مراجعه فرمایند . پس از خاتمه نام نویسی از داوطلبان امتحان کتبی و شفاهی و مصاحبه بعمل می‌آید و عده لازم انتخاب خواهند گردید .

منتخبین پس‌از یکسال تحصیل دردانشسرا و توفیق در امتحانات مربوط با رتبه یك کمك آموزگاری بخدمت آموزگاری در دهات مشغول‌خواهند شد .

مواد امتحان ـ حساب ـ هندسه ـ املاء‌فارسی ـ انشاء ـ قرائت فارسی ـ امتحان هوش

میباشد روز و محل امتحان بعدا آگهی خواهد شد. ۱ـ۴ آ ـ ۹۷۹۴

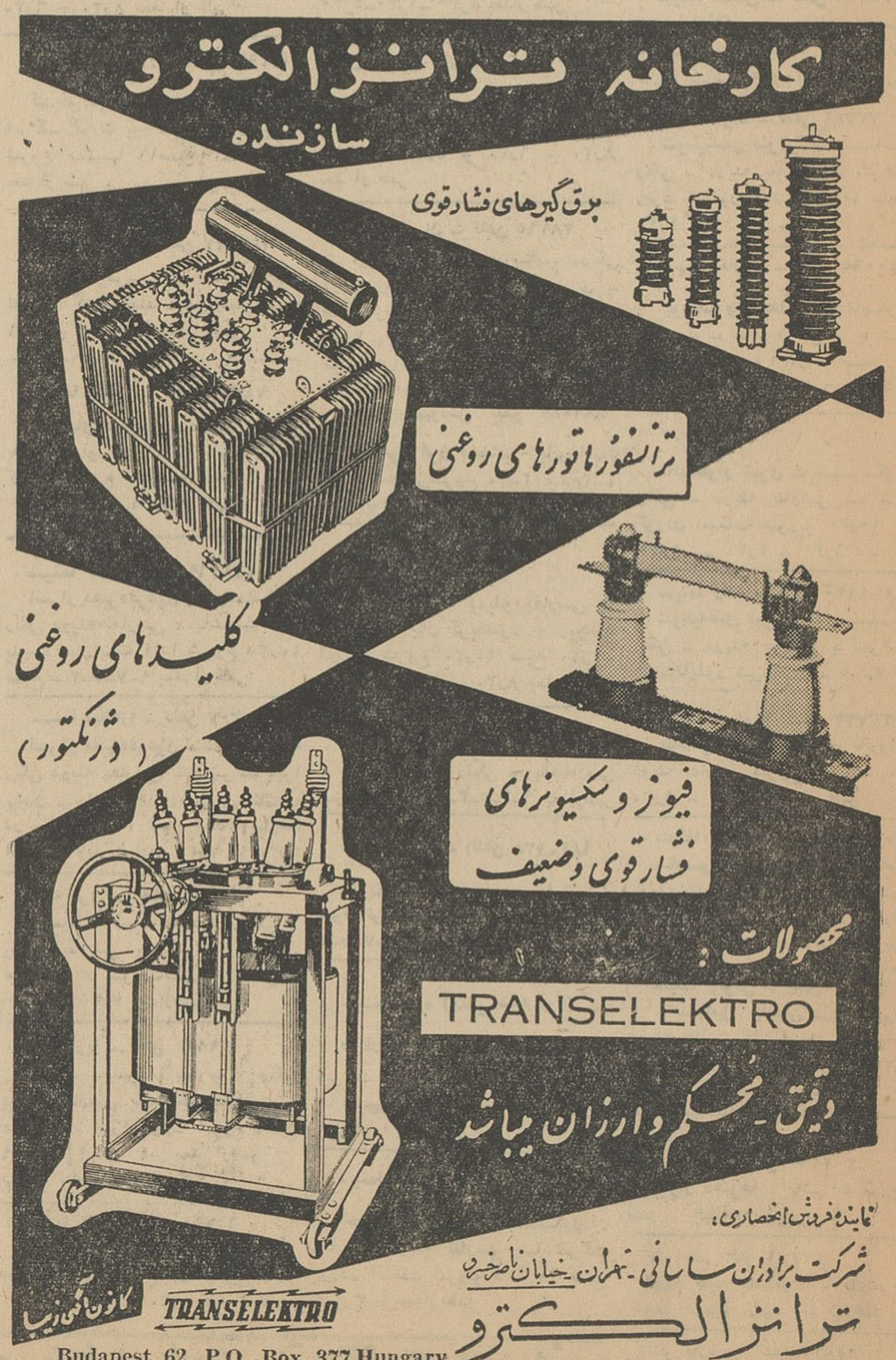

اجتماعی

گفتگوی تلفنی مردم

به شماره ۳۰۰۱۰

همه روزه‌غیر از روزهای تعطیل بین ساعت ۶ تا ۷و نیم بعد ازظهر تلفن کنید وبامامشکلات و درددلهای خودرا درمیان بگذارید مادر همین ستون حرفهای‌شما را بگوش مسئولین امور میرسانیم.

وای بروزی که بگندد نمك!

عینا اینکه میگویم بنویسید، هرچه بگندد نمکش میزنند وای بروزی که بگندد نمك. موقعی که دکترها از تشخیص مرضی عاجز میمانند یا بشك میافتند بیمار را به آزمایشگاه میفرستند، بعضی اوقات هم مرض را تشخیص میدهند، اما برای اینکه نانی توی دامن آزمایشگاهی‌ها بریزند مریض‌را بعناوین مختلف به‌آزمایشگاه‌میفرستند. حال کاری باین نان‌رسانیها ندارم اما همین آزمایشگاه طوس که خانم مرا دکتر بدانجا فرستاد درتشخیص بیماری اشتباه گزارش داده بودند، خدا پدر دکتر معالج را بیامرزد که متوجه اشتباه آزمایشگاه شد والا اگر روی تشخیص آزمایشگاه عمل میشد هم خانم بنده و هم بچه‌ام از بین میرفتند.

ستوان نوروزی

آبها هرز میرود!

* درتیر دوقلو وکوچه صفا چاه عمیقی حفر کرده‌اندکه مردم از آب آن استفاده کنند اما برزن کنترلی درمورد تقسیم آب این چاه بین اهالی این منطقه نمیکند درنتیجه آب بجویها هرز میرود، شبها آبرا بجای اینکه بمردم برسانند برای جالیزهای اطراف روان میکنند توجه شهرداری را باین موضوع جلب‌کنید.

قدرت‌الله ـ چی‌پورنژاد

پاسخ شهرداری

نمیگذاریم اهالی بی‌سیم نجف‌آباد بی‌آب بمانند

جریده شریفه اطلاعات ـ در شماره روزنامه اطلاعات شماره ۱۰۸۴۵ ـ ۲۰ر۴ر۴۱ شرحی تحت عنوان (چماقدارهای عهد ناصری با چهارتومان رام میشوند) راجع به‌نحوه توزیع وتقسیم آب چاه عمیق بی‌سیم نجف‌آباد آقای ح ـ روزبهانی شرحی شکایت‌آمیز مرقوم داشته اینك برای اطلاع ایشان مبادرت بعرض پاسخ میشود.

۱ـ شهرداری تهران دربی‌سیم نجف‌آباد چاه عمیق ندارد که آب آن را توزیع و تقسیم نماید بنابراین موضوع بی‌اساس و معلوم است مطلب مربوطه بکدام چاه عمیق است؟

۲ـ اخیرا شهرداری تهران برای تامین آب مشروب ساکنان بی‌سیم نجف‌آباد مبادرت به حفر چاه عمیق نموده است که هنوز به‌آب نرسیده تا بهره‌برداری شود.

۳ـ آب مورد استفاده اهالی نجف‌آباد فعلا از آب کرج تامین میشود که تصدیق میفرمایند با این بعد مسافت کارکنان اداره‌کل آب شهرداری متحمل چه مرارت و زحمتی میشوند و معذلك نمیگذارندا‌هالی محترم نجف‌آباد بی‌آب بمانند.

رئیس اداره‌کل روابط عمومی وانتشارات. همایونفرخ

وزارت فرهنك جواب میدهد

اداره محترم روزنامه اطلاعات ـ پاسخ شرح مندرج ستون‌گفتگوی تلفنی مردم شماره ۱۰۸۲۸ آن روزنامه مورخ ۳۱ خردادماه ۴۱ زیرعنوان «اینهم نوعی بدبختی است» طبق گزارش دبیرستان نوربخش تهران‌نو دریافت شهریه طبق مقررات موجود وبانظر هیئتی منتخب از اعضای انجمن خانه ومدرسه بعمل می‌آید ضمنا «نه‌تنها از دانش‌آموزان‌بی‌بضاعت شهریه‌ای دریافت نشده بلکه تاکنون نیزکمکهای مؤثری بایشان شده است همچنین سپردن وجه شهریه ببانك حاکی از دقت عمل میباشد.

خواهشمند است دستور فرمایند مراتب‌راطبق قانون مطبوعات در اولین شماره آن روزنامه درج نمایند.

رئیس اداره انتشارات و روابط فرهنك ومردم ـ رضا ایزدی

همت نیست آب‌هم پیدا نمیشود

* بی آبی درسی‌متری تهران‌نو جان مردم را بلب رسانده واقعا جای بسی تاسف است که درقرن بیستم درتمام دنیا حتی بیابانها را آبیاری میکنند اهالی یك منطقه و یك خیابان ویا یك شهر درکشورما از بی‌آبی فریادشان به آسمان بلند باشد ماشاءالله درسرزمین ما آب بقدری فراوان است که اگر یکمتر زمین را گودکنند به آب میرسند. اما این قبیل کارها کمی همت میخواهد که متاسفانه مثل اینکه بین مسئولین امورما کمیاب است.

سرگرد طلاچیان

همسایه متجدد!

* درهمسایگی‌ما درسه‌راه زندان باغ بزرگی است که استخری دارد، صاحب باغ بازن و بچه‌های خود هرروز از ساعت دوبعدازظهر سراغ استخر می‌آیند و لخت وبرهنه به‌آب‌تنی میپردازند، شرم وحیائی که از این جهت نصیب‌ماکه پنجره‌ها و بالکنهای مشرف براستخرداریم میشود بجای خودش محفوظ اما سروصدای خانمها و آقایان واقعا باعث سلب آسایش و خواب همسایگان است. لطفا این مطلب را درروزنامه منعکس کنید تا این همسایه محترم بداند که اگر ما شرم داریم و پنجره‌ها را می‌بندیم آنها هم لااقل باسروصدای خود خواب وآسایش مارا سلب نکنند.

ر ـ همسایه

یك مرکز سازنده آلاسکای قلابی!

* راجع به آلاسکا فروشها مطلبی چند روزپیش درهمین ستون خواندم خواستم درتائید آن منهم دوکلامی عرض کرده باشم من یکی‌از مراکز بزرك سازنده آلاسکاهای قلابی را بشما معرفی میکنم درروزنامه بنویسیدتا بمادران وجگرگوشه‌های آنان کمکی کرده باشید. این مرکز در چهارراه دامپزشکی خیابان جیحون کوچه آشنائی در دوم قرار دارد.

ف ـ ش

گرانی نان در خیابان بهار

* نانوائی‌های خیابان بهار نان را گران میفروشند گویا چون‌راه دور است پای ماموران اداره نان باین منطقه نمیرسد از همین موضوع نانواها استفاده میکنند وبمردم اجحاف مینمایند.

شیرازی

درشورایعالی تعاون کشور

اساسنامه اتحادیه شرکت‌های تعاونی تصویب شد

سخنگوی وزارت کار وخدمات اجتماعی امروز بخبرنگار ما گفت جلسه فوق‌العاده شورایعالی‌تعاون کشورباشرکت‌آقای دکترارسنجانی وزیر کشاورزی وآقای عطاءاله خسروانی وزیر کارو خدمات‌اجتماعی و آقایان مدیر عامل بانك کشاورزی و سایر اعضای شورایعالی تعاون کشور دردفترآقای خسروانی‌تشکیل گردید. در این جلسه اساسنامه اتحادیه شرکت‌های تعاونی روستائی پیش آهنك مراغه که از لحاظ اصلاحات ارضی نقش موثری در ترقی سطح تولید و ترفیه وضع‌مادی و اقتصادی کشاورزان دارد مورد بحث و مذاکره قرار گرفت و باتفاق آراء تصویب شد و قرار شد برای اجرا باداره ثبت مراغه ارجاع‌گردد اتحادیه شرکت های تعاونی نقش بسیار ارزنده‌درتوسعه عملیات‌شرکت های تعاونی روستائی و تقویت‌نیروی [illegible] کشاورزی و بطور کلی انجام هرگونه عمل و فعالیتی که برای تولیدات شرکت های عضو اتحادیه‌موثر باشد برعهده خواهد داشت.

سپهر جوانان

«هرگز اندیشه مردان کهنسال و نیروی فعالیت کسانی که بیشتر راه زندگی را پیموده‌و بیش ازآنچه به آینده تعلق‌داشته باشند بگذشته پیوسته‌اند نمیتوانند منشاء تحول و دگرگونی وضع اجتماعی باشد. بر عهده جوانان تحصیل کرده و دانشمنداستکه وظیفه‌اداره‌امورمملکت را عهده دار شوند و با نیروی استوار و شکست ناپذیر جوانی و شور و هیجان و قدرت تحرکی که‌دارند چرخهای امور را بسرعت بگردش در آورند و پیران قوم را در مقام مشاوره قرار دهند..»

این، هدف و راه رسم نشریه ای جوان و وزین بنام روزنامه «سپهر جوانان» است که اخیرا شروع بانتشار نموده و با همان یکی دوسه شماره که منتشر شده است دربین مطبوعات کشور جای خود را باز کرده است.

امیدواریم روزنامه سپهر جوانان در راه آینده بتواند منشاء خدمتی به طبقه جوان کشور باشد.

رئیس وهیئت‌رئیسه‌صنف لاستیك فروش‌انتخاب شدند

امروز اعلام شد که آقای اوزار بسمت رئیس اتحادیه تعیین شد و آقایان زیر نیز بسمت اعضای‌هیئت رئیسه اتحادیه‌صنف لاستیك فروش انتخاب گردیدند.

حاج کریم صدری، رحیم‌پناهی، علی‌محمد رضائی، علی مجزی، غلامعلی تهرانی، عباس لاجوردی داود عید فر، حشمت‌اله رومی، حاج حیدر محمدی، محمد تقی کوچك زاده، حاجی خان منصور نژاد، سید حسن خارابی، سید احمد مختاری، احمد غیوران.

نماینده انحصاری شرکت سهامی سهندشت خیابان شاهرضا مقابل ویلا تلفنهای ۶۴۳۳۲ و۶۶۴۸۳

آـ ۱۰۷۸۲

کمك برای ساختمان مدرسه

از اداره فرهنك ناحیه (٦) اطلاع میدهند آقای صالح‌فروزان‌مدیردبستان ملی عزیز بمنظور شرکت در امر ساختمان یکباب دبستان مبلغ دوهزار ریال بفرهنك مزبور اهداء کرده‌است کمك افراد نیکوکار کماکان ادامه‌دارد.

انجمن های محلی

بازرسان نخست وزیر درشهرآرا

امروز انجمن محلی کوی شهر آرا اعلام کردکه آقایان زین‌الدینی وقوانلو بازرسان نخست‌وزیری از امروز صبح با حضور نمایندگان‌انجمن محلی وشرکت ساختمانی شهر آرا بدرخواستهای مردم از جمله آسفالت معابر وخیابانهای کوی شهر آرا که وسیله رئیس انجمن محلی به‌آقای نخست‌وزیر تسلیم شده بود رسیدگی نمودند. این جریان تا یك بعداز ظهر ادامه یافت و دنباله رسیدگی به دوشنبه هفته آینده موکول گردید.

درشورای برزن ٦

اعضای هیئت مدیره انتخاب شدند

برزن ٦ با دعوت جمعی از معتمدین ونمایندگان محلی جلسهٔ‌عمومی را تشکیل داد وپس از شور ومذاکرات لازم اعضاء شورای همکاری با برزن ٦ را انتخاب وپس از تشکیل جلسه مجدد باکثریت آراء هیئت رئیسه شورای همکاری بابرزن. وکمیسیونهای مربوط بشرح‌زیر انتخاب شدند.

آقای محمد حسین فراهانی حاج‌عباس نعلی و حاج‌علی اکبر رزم‌ـ خواه وحاج رضا مخملباف آیت‌اله حاج عبدالعظیم تنکابنی وسید محمود ادبی واعظ حاج حسن زرندی کاشانی حاج عبداله صادق‌تهرانی صفر ـ علی باقری محمد باقر فروتن علی اکبر قیصری‌پور حاج محمد اقبال حاج قدرت‌الله عبدالخالقی هاشم طهماسبی دکتر عبدالله رادپیشه حاج عباس نعلی حاج حسین مقدم حسن بهبودگر حسین قاسمیه هاشم طهماسبی حاج مخملباف سید مهدی تقوی وتقی ترابی وحاج کریم شیرازی دکتررمضان دوائی.

درشورای برزن ۱۸

شرق شهباز بی آب‌است

جلسه شورای همکاری با برزن ۱۸ باحضور اعضاء شورا در محل برزن تشکیل گردید ابتدا آقای فتح‌الله بداغی رئیس‌شورا از آقای‌نفیسی شهردار تهران که نسبت بانجام خواسته‌های شورا وعده‌های مساعد و دستورات مقتضی داده اظهار تشکر کرد. سپس ازطرف چند تن ازاعضاء شورا وعده‌ای از ساکنین محل که در جلسه شورا شرکت کرده بودند راجع به مضیقه شدید بی‌آبی واینکه فعلا مدت چهل روز است محلات وسیع شرق شهباز که فاقد لوله‌کشی آب تهران هستند از هیچ‌طریقی مشروب نشده‌اند مذاکراتی بعمل آمد وموافقت شد مراتب بنحو مقتضی باستحضار شهردار تهران وسایر مقامات شهرداری رسیده وتوجه آنان‌را باینموضوع حیاتی جلب ودرخواست شود از طریق جریان دادن آب کرج و آب سردار ونصب موتور در چاههای موجود میدان ژاله‌ـ سه‌راه شکوفه انتهای چهارصد دستگاه‌ـ میدان بروجردی مضیقه‌شدید بی‌آبی رفع گردد.

درشرق‌خواجه نظام الملك

نان گران است وبرق‌کم نور

جلسه شورای عمران وآبادی شرق خواجه نظام‌الملك و خیابانهای امین‌الدوله باحضور آقایان احمری‌ـ افشار‌ـ باقی‌زاده‌ـ اربابی‌ـ حاج‌امامی خراسانی‌ـ لشگری‌نژاد‌ـ صالحی‌ـ حسینی‌ـ مراغهٔ‌ـ تاج‌آبادی‌ـ علی محمدی یاوری‌ـ شاهپوری‌ـ متشرعی و گروه کثیری از معتمدین در محل مسجد حسینیه تشکیل گردید.

آقای احمری اظهار داشت بیاری خداوند متعال برای خریدزمین‌و احداث بنای مسجد حسینیه که با کمك ساکنین محل اقدام شده موفق شدیم وتقاضای کمك از عموم‌را نمود وچون‌اهالی‌محل تقاضای نام‌گذاری قسمت شرقی خیابان ده متری ارامنه را نموده بودند قرار شد شرحی به شهرداری وبرزن تهیه وارسال دارند تا خیابان مزبور بنام خیابان حسینیه نام‌گذاری شود.

سپس آقای مراغهٔ در باره آسفالت نمودن خیابانهای امین‌الدوله ده متری حسینیه ۱۲ متری سیاوش‌ـ خیابان کاوه بیاناتی ایراد واضافه نمود چون در باره خیابان امین‌الدوله کتبا نیز اقدام شده خوبست شهرداری‌در اینمورد توجه ودستور آسفالت خیابانهای این منطقه را صادر نماید.

آقای اربابی در باره برقهای اختصاصی بیاناتی ایراد وازاینکه برق‌ـ های اختصاصی مورد رضایت مردم نیست شرح مبسوطی بیان داشت.

آقای افشار از برق بین‌الملل شکایت نمود واظهار داشت برق‌مزبور از صدور برك تشخیص که بمهر شهرداری ممهور شده باشد خودداری ونرخ هرکیلوات را چهار ریال منظور مینمایند و هرچه مردم شکایت و اصرار مینمایند بی‌فایده وتوجهی نمیشود واضافه نمود که در مورد نصب یکدستگاه گیوسك تلفن عمومی مذاکرات بعمل آمد وقرار شد در مورد گیوسك با شرکت تلفن تماس واقدام گردد درباره گرانی نان‌مذاکراتی بعمل آمد قرار شد آقای احمری با اداره کل غله ونان تماس بگیرد تااز طرف اداره غله از گرانفروشی نان جلوگیری شود درباره تاسیس خط اتوبوسرانی که مورد تقاضای گروه کثیری است بیاناتی ایراد شد قرار شد در این باره با شرکت واحد مکاتبه شود تا بلکه شرکت واحدنسبت با امتداد خط ۱۸ تا انتهای خیابان امین‌الدوله موافقت وبااین اقدام مردم این منطقه را خوشنود سازد.

دربزم چهره‌های نیکوکار شهر

سیماو گلپاخوانندگان گلها

سه‌شنبه دوم مرداد ماه در سینما مولن روژ شمارا سرگرم خواهند کرد.

محل فروش بلیط:

۱ـ «سازمان نیکوکاری اطلاعات» ـ خیابان خیام

۲ـ انجمن دوشیزگان‌و بانوان‌ـ شاهرضاـ خیابان فرصت

۳ـ دفتر مجله اطلاعات هفتگی‌ـ خیابان خیام

جدول کلمات متقاطع شماره ۲۱۴۹

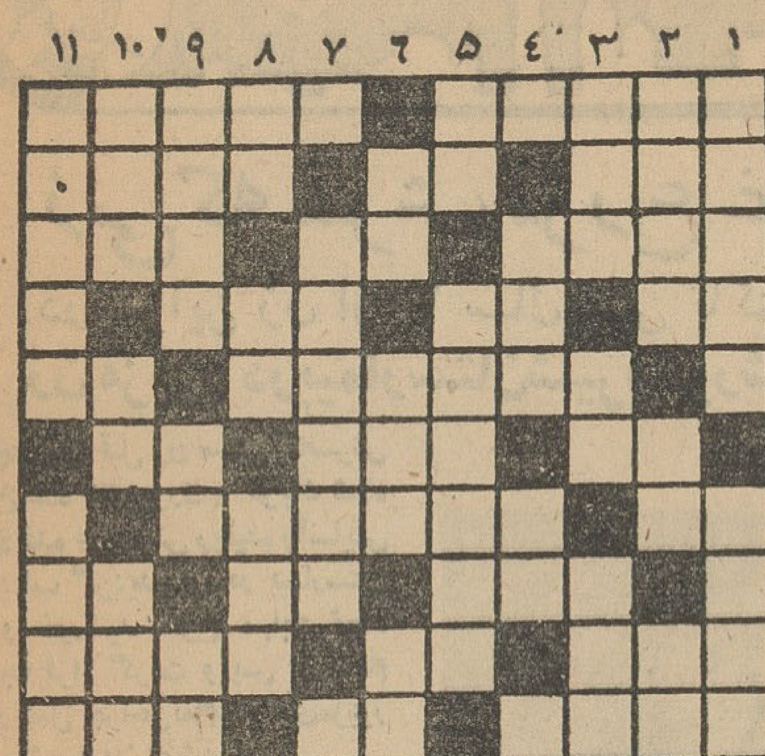

افقی: ۱ـ عرقش رابرای رفع سردی هم تجویز کرده‌اند ـ صفات پسندیده ۲ـ در هرکاری بیاید اساس آنرا شل میکند ـ گردن‌ـ معمولا همراه مشار می‌آید تاموردشور قرار گیرد ۳ـ گوشت مناسب برای بیفتك ـ علامت جمع‌ـ قسمتی از گاوآهن ٤ـ عددوارون ـ سر بزنگاه میگیرند و رسوا میکنند ـ سروصدای بسیار ۵ـ از کشورهای افریقائی ـ بلی بزبان خارجی ٦ـ یکی از تنها ـ فرشته ـ باویرژینی داستان عاشقانه پرسوز و گدازی دارد ۷ـ از دوستان زنجیر ـ آئین آنرا هرکسی که فقط سربتراشد نمیداند ۸ـ وسیله آب‌کشی ـ عدد ماه ـ قدم یك‌پا ۹ـ ازرنگها ـ بستن ـ از کشورهای آسیائی ۱۰ـ عیب را توی رومیگوید ـ جوی خون‌ـ خانه ۱۱ـ آزرده خاطر ـ از چوب ساخته شده است.

عمودی: ۱ـ باآن شمع هم میساختند ـ بادغصه است و در گلو میگیرد ۲ـ اگردردل نباشد خانه کوروتاریکی بیش نیست‌ـ از مسکرات ـ عمیق‌ترین چاه ۳ـ از نتایج گردش انتقالی زمین ـ پیمودن ـ چون مربوط به‌کارغیرباشد البته جایز نیست ٤ـ بزرگترین حماسه سرای یونان ـ آب‌برآتش میزند ـ ضمیرعرب ۵ـ درتابستان بیشتر می‌چسبد ـ چون زبان چرب ونرم دارد موفق میشود ٦ـ راه میان‌بر ـ از شهرهای اروپا ـ سنك گرانبها ۷ـ درریاضیات اکتشافات مهمی دارد‌ـ فی‌الواقع گوئی مغز بعضی را از آن‌انباشته‌اند ۸ـ بسیار نجوئید کم‌است ـ خال ـ تزویر ونیرنك ۹ـ پهلوان معروفی که نقطه ضعفش فقط درپاشنه پایش بود ـ ازحروف یونانی ـ خویشاوندی ۱۰ـ از شهرهای امریکای جنوبی ـ سرای مهروکین ـ از اقسام خروس ۱۱ـ نغمه‌شوم‌ـ خوبان هزاربار می‌بندند و میشکنند.

حل جدول شماره ۲۱۴۸

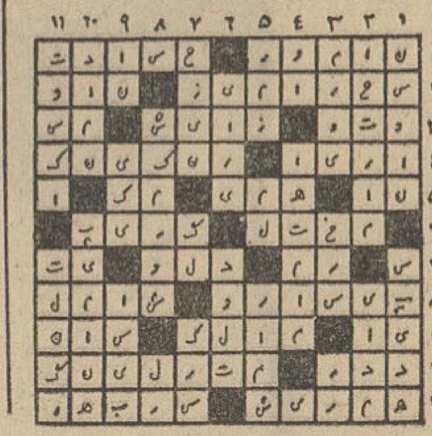

اخطار

در داخل بعضی از بستنی‌های کیم حواله یکدستگاه فولکس‌واگن قرار دارد

مواظب باشید فولکس را قورت ندهید

باطری

وارتا

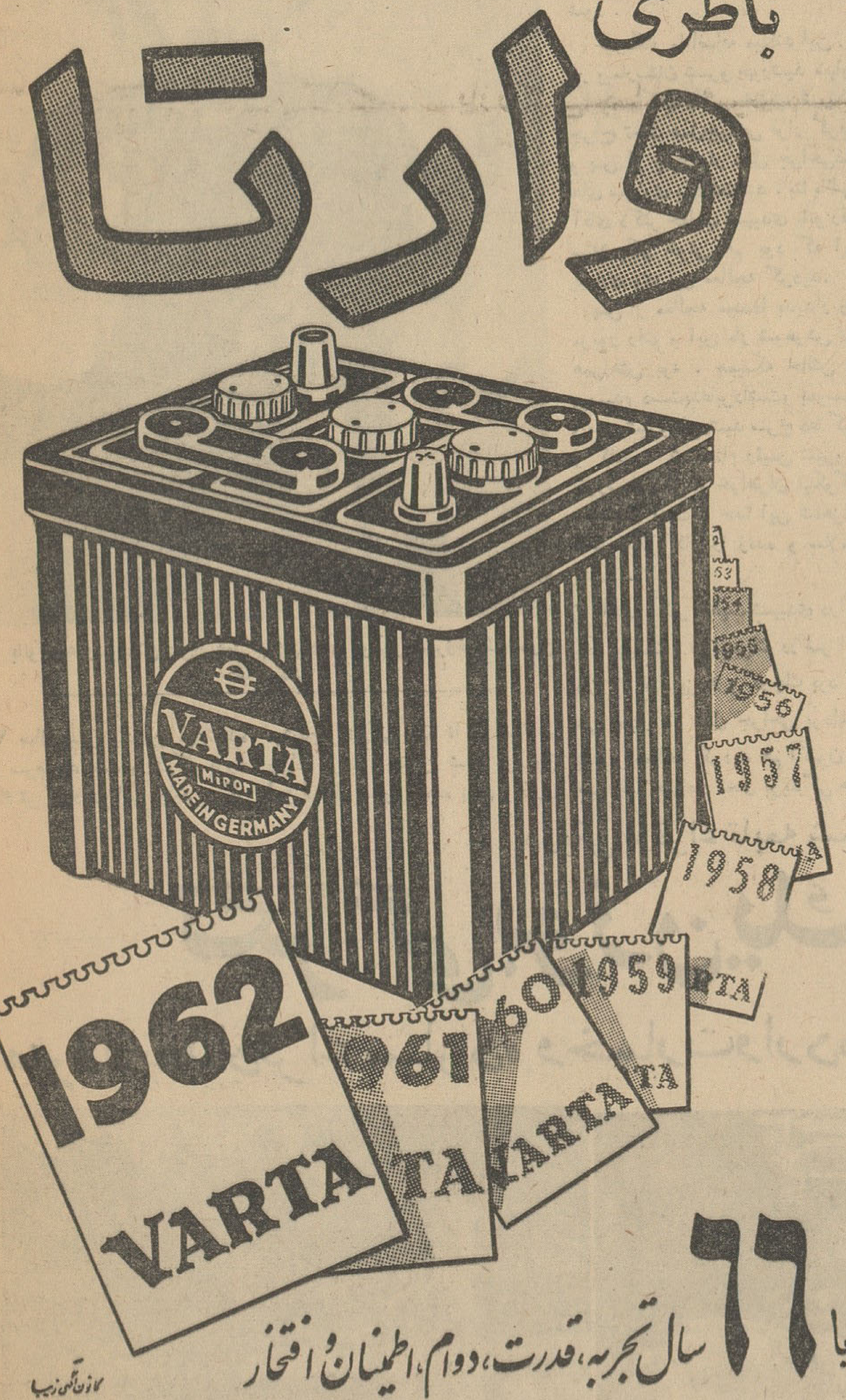

با ٦٦ سال تجربه، قدرت، دوام، اطمینان و افتخار

کانون آگهی زیبا

ازفردا صبح در **سینما تخت جمشید**

عالیترین فیلم‌موزیکال ازفرانکی وان دوبله بفارسی **عشق چه شیرین است**

هنرپیشه‌جوان وایداسکرین شروع سئانسها ۱۰ر۳۰ صبح‌ـ۳ـ۵ـ۷ـ۹ بعدازظهر

خبرنگاران ما از تمام شهرستانها و بنادر میدهند

زنی که سرش مزرع غده های کوچك وبزرك بود!

درسراین زن از ۲۰ سال پیش تاکنون ۴۷ غده بزرك وکوچك روئیده بود

زن مزبور دربیمارستان شیروخورشید سرخ مهاباد پس ازچهارعمل جراحی سرش صاف شد

چند روز قبل زن مسنی که سرش مزرع غده های بزرك و کوچك شده و ۴۷ غده در سرش روئیده وآسایش وی سلب گردیده بود در بیمارستان شیرو خورشید سرخ مهاباد تحت معالجه قرار گرفت و پس از انجام چهار عمل جراحی تمام غده های مزبور از سرش برداشته شد.

مشروح جریان طبق گزارش خبر نگار ما در مهاباد از این قرار است:

چند روز قبل از بیمارستان شیرو ـ خورشید سرخ مهاباد بدفتر نمایندگی اطلاعات تلفن شد که زن عجیبی برای معالجه به بیمارستان شیرو خورشید سرخ مراجعه کرده است که مشاهده وی و نوشتن وضع و شرح حالش سوژه جالبی است برای دیدن این زن و مشاهده وضع حال او باتفاق عکاس به بیمارستان مراجعه کردم و زن عجیب این منطقه و در عین حال بیچاره ایرا دیدم که تمام سرش مزرع غده های بزرك و کوچك شده و این غده ها آسایش و راحتی ویرا سلب کرده بود.

همین که اسم و مشخصات وعلت روئیدن این غده ها رااز زن مزبور سئوال کردم سر درد دلش باز شد و گفت اسم من رقیه مراد و اهل قریه «بفروان» از توابع مهاباد هستم شروع بدرد کرد رقیه می گفت: با وجود این غده‌های بزرك و کوچك در سرم اولا از شدت درد ناراحت بودم و ثانیا مورد مسخره مردم واقع غده ها مو روئیده است در حالی که قبل از عمل جراحی فقط طرفین سرش دو رشته موی بلند داشت.

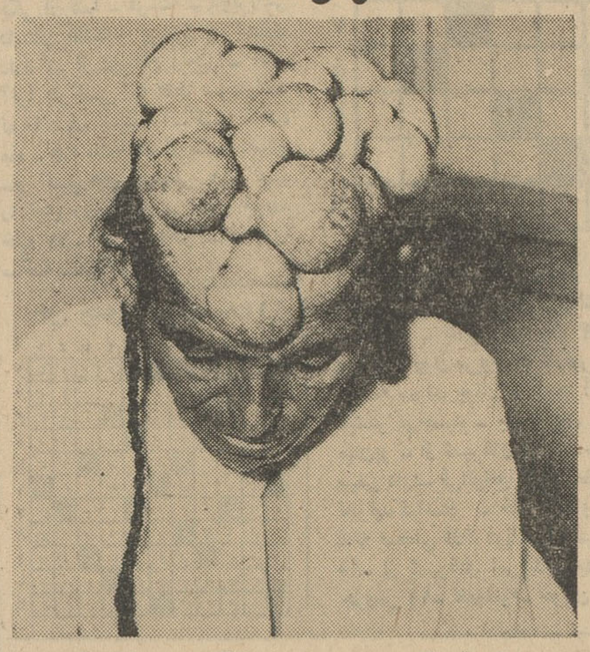

بانو رقیه قبل‌از عمل جراحی درحالیکه سرش ازغده‌های بزرك و کوچك پوشیده شده است.

از دستم بر نمی آمد. قریه ما با شهر فاصله زیادی دارد و در آنجا هم پزشك و داروئی نبود تا بمعالجه غده های سرم به پردازم و خود را آسوده سازم از آن گذشته اصولا پول هم نداشتم تا خود را معالجه کنم تا اینکه چندوقت پیش عده‌ای از مامورین دولتی بقریه ما آمدند و همینکه مرا با آن وضع دیدند راهنمائیم کردند که برای معالجه به مهاباد بیایم. حالا آمده‌ام تاشاید با عمل جراحی غده های سرم برداشته شود.

خبرنگار ما اضافه میکند این زن در بیمارستان شیرو خورشید مهاباد بوسیله آقای دکتر خطیب شهیدی جراح تحت عمل جراحی قرار گرفت و پس از چهار بار عمل جراحی غده های سر وی برداشته شد. بنا باظهار آقای دکتر خطیب شهیدی بانو رقیه مبتلا بکم خونی هم بود که این بیماری وی نیز معالجه گردید.

پس از معالجه مجددا بدیدار زن مزبور رفتم و این بار شوهرش نیز همراهش بود. همینکه حالش را پرسیدم دست‌بدعا برداشت و بموسس و بانی شیرو خورشید سرخ دعا کرد و گفت: شنیده‌ام رئیس شیرو ـ خورشید یکی از خواهران نیکوکار شاهنشاه است. خدا این شاهزاده خانم نیکو کار را زنده و سلامت بدارد.

آقای دکتر خطیب شهیدی دراین باره میگفت: روبهمرفته در سر این زن ۴۷ غده بزرك و کوچك بود که طی چهار بار عمل جراحی برداشته شد و معالجه گردید هم اکنون بر سر رقیه حتی در محل بریدگی های از ۲۰ سال پیش بتدریج این غده میشدم و تازگی چند تا از آنها هم در سرم پیدا شد و کم کم بزرك چرك کرده و متعفن شده بود واز و بزرك تر گردیدو این اواخر دیگر این لحاظ بستوه آمده بودم و کاری

بانو رقیه وشوهرش پس‌از عمل جراحی‌بجان موسس شیروخورشیدسرخ دعا میکنند.

زنی قربانی حادثه شد

اتوبوسی بامسافرینش برودخانه افتاد

خبر نگار ما در لوشان گزارش داد نیمه شب پریشب اتوبوس بنز شماره ۱۸۴۵۹ برانندگی شیخ مهدی رشتی که‌ازتهران عازم‌رشت بوددردوازده کیلومتری لوشان‌هنگام عبوراز روی پل جدیدبالابالاواژگون شد و برودخانه افتاد دراین حادثه هشت نفر از سرنشینان اتوبوس مجروح گردیدند ویکی‌ازمجروحین بنام صغری باقریان آموزگاردبستان مدنی رشت پس‌از انتقال‌به‌بیمارستان پورسینای رشت درگذشت.

بقیه مجروحین این حادثه در بیمارستان بستری هستند.

نیمه‌شب پریشب سارقین مسلح صندوق پمپ بنزین راخالی کردند

نگهبان پمپ بنزین دراین واقعه مجروح شد

خبرنگار ما دراهواز گزارش میدهد، دوساعت بعداز نیمه شب پریشب بشهربانی اهواز اطلاع داده‌شد که‌عده‌ای سارق مسلح به پمپ‌بنزین اهواز که‌در چهارراه آبادان واقع است هجوم‌برده وضمن مجروح‌کردن متصدی ونگهبان پمپ بنزین پس‌از شلیك چند گلوله موجودی صندوق پمپ بنزین راکه ۱۵ هزار ریال بوده ربوده ومتواری شده‌اند. مامورین شهربانی هنگامی رسیدند که صندوق پمپ بنزین خالی‌شده ونگهبان مجروح در گوشه‌ای افتاده بودوناله میکرد و فقط از سارقین مسلح چند پوکه فشنك بجامانده بود ازطرف آقای سرهنك پهلوان سرپرست شهربانیهای اهواز دستور لازم برای تعقیب ودستگیری سارقین‌صادر گردید و پس‌از فعالیت زیاد روزبعد شش نفر سارقین‌مزبور بنام نفته جابری، هیل‌سرابی، زیادی سیلابی، حمید جابری وبدیر سیلابی دستگیر گردیدند و تحویل‌دادسراشدند، از طرف آقای وحیدی بازپرس شعبهٔ چهارم دادسرای اهواز باصدور قرار قانونی سارقین‌روانه زندان گردیدند و قضیه تحت تعقیب قرارگرفت برای معالجه نگهبان مجروح پمپ بنزین نیز اقدام لازم‌بعمل آمد.

قربانی بی‌احتیاطی دیگران

مسافرین هجوم آوردند وتیرآهن را برسربچه‌ای سقوط‌کرد

پریروز براثر فشار جمعیت در قسمتی از ایستگاه راه‌آهن شهرستان مشهد دوقطعه تیرآهن سنگین که‌برای جلوگیری از ورود مردم بقسمتی از محوطهٔ ایستگاه روی دوپشگهٔ خالی گذاشته شده بود فرو افتاد وبرسر پسربچهٔ هفت‌ساله‌ای‌که تاکنون مجهول الهویه مانده‌است سقوط کرد. براثر سقوط تیر آهن برسر کودك بیگناه، جمجمهٔ وی شکست و کودك مزبور آنا جانسپرد. مرك این پسر بچهٔ همه‌مسافرین ومشایعینی راکه در ایستگاه راه آهن بودند متاثر ساخت جنازهٔ وی بپزشکی قانونی منتقل گردیدو پس‌از معاینه با صدور جواز دفن مدفون شد دراین‌باره پرونده ای تشکیل گردید که‌در شعبهٔ ششم بازپرسی تحت رسیدگی است، تاکنون هویت این پسربچه نامعلوم مانده و کسی دراین باره بدادگستری مراجعه نکرده است.

والاحضرت درمشهد

بنابگزارش خبرنگار ما در مشهد چند روز قبل والاحضرت حمیدرضا پهلوی با هواپیما وارد مشهد شدندو از طرف استاندار، فرمانده لشکر، فرماندهی ژاندارمری و روسای ـ ادارات‌و محترمین شهر مورداستقبال قرار گرفتند. والاحضرت پس از ورود بمشهد بزیارت آستانقدس ـ حضرت رضا علیه السلام رفتند ودر این سفر مهمان آستانه مقدس‌بودند. مدت توقف والاحضرت حمید رضا در این شهرستان دو روز بود.

دریك‌حادثه‌اتومبیل دندانپزشك بهداری جانسپرد

خبرنگار ما در قزوین گزارش می دهد، بعد از ظهر پریروز اتومبیل‌بنز سواری شماره ۲۷۴۸ برانندگی آقای دکتر ناصرالدین شهیدی دندانپزشك بهداری قزوین و بسر نشینی مادرو بستگان وی که برای گردش بمنجیل میرفتنددر فاصله پنج فرسنگی‌قزوین واژگون شد. در این حادثه آقای دکتر شهیدی دندانپزشك بهداری‌آنا جانسپرد و باتومبیل نیز خساراتی وارد آمد. هنوز علت وقوع این حادثه معلوم نشده است. آقای‌دکتر شهیدی از خانواده های محترم ـ شهرستان قزوین میباشد و نمایندگی اطلاعات در قزوین این مصیبت را به خانواده شهیدی مخصوصا پدر و مادر و کسان آن مرحوم تسلیت می گوید.

رهبر دراویش فرقه قادریه در مریوان

بنابگزارش خبرنگار ما در سنندج چندروز قبل حضرت شیخ‌عبدالکریم برزنجی رهبر دراویش فرقهٔ قادریه که‌ساکن عراق بودو چندی قبل بایران پناهنده شده ودر سنندج اقامت گزیده بود بمریوان عزیمت کردواز طرف آقای سیداحمد شیخ‌الاسلام «شیخ‌الاسلام مریوان» و عموم طبقات مردم مورد استقبال قرارگرفت اهالی مریوان تاچند کیلومتری شهر باستقبال رفتندو رهبر دراویش فرقه قادریه را بشهر وارد کردند در عکس بالا حضرت شیخ عبدالکریم برزنجی درمیان عده‌ای‌از مستقبلین هنگام‌ورود بمریوان دیده‌میشود.

بچه رینك ازجادررفت وبسررراننده اصابت‌کرد

استخوان کاسهٔ سر راننده ازجا کنده‌شد ومفقود گردید

این راننده حالا بدون استخوان کاسهٔ سر بزندگی ادامه میدهد

خبرنگار ما درزاهدان گزارش میدهد در فاصله ۸فرسنگی زاهدان درجادهٔ‌مشهد کامیونی که‌برانندگی حسین ایزدی حرکت میکرد پنچر شد ورانده و شاگردش برای تعویض لاستیك و تعمیر پنچری پائین آمدندوشروع بکار کردند.

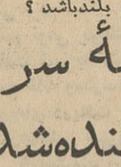

هنگامیکه راننده و کمك راننده مشغول بیرون آوردن رینك چرخ از میان لاستیك بودند ناگهان رینك کوچك که‌رانندگان اصطلاحا بآن بچه‌رینك میگویندازجادررفت وباشدت بسررانندهٔ و کمك راننده اصابت کرد. بطوریکه قسمتی از استخوان کاسهٔ سر حسین ایزدی راننده براثر اصابت بچه‌رینك ازجا کنده شدوباطراف پراکنده گردید و مفقود شد! راننده و کمك‌راننده مجروح را مامورین ژاندارمری به‌زاهدان آوردند و دربیمارستان بستری نمودند. قطعات استخوان کاسهٔ سرراننده کامیون راژاندارمها جمع‌آوری کردند و به‌بیمارستان تحویل دادند. حسین ایزدی که‌ازاهالی گناباد خراسان است توسط آقای‌دکتر مجیبان جراح بیمارستان زاهدان تحت عمل‌جراحی قرار گرفت وباآنکه هنوز یك قطعه ازاستخوان کاسهٔ سروی مفقوداست زنده مانده و امید بهبودی وی‌میرود.

افتتاح درمانگاه

چند روز قبل طی مراسمی درمانگاه‌وزایشگاه‌قریه «فشگر» تفرش بوسیله آقای دهقانی فرماندار این شهرستان‌افتتاح شد در این مراسم بنابدعوت آقای‌دکتر کمالی رئیس درمانگاه‌آقایان‌فرماندار روسای ادارات دولتی و عده زیادی از محترمین شهر حضورداشتند و آقای فرماندار در میان ابراز احساسات شدید حاضرین باقطع نوار سه رنگ در مانگاه را افتتاح کرد. درمانگاه مزبور بسیارمجهز است و جواب گوی احتیاجات مردم فراهان ورود بار تفرش نیزمیباشد.

حریق درلباسشوئی

طبق‌گزارش خبرنگار مادر خرم‌آباد لرستان پریروز براثر حریقی که در کارگاه لباسشوئی حقیقت واقع در خیابان حافظ خرم آباد لرستان رویداد قسمتی از کارگاه لباسشوئی سوخت و شش نفر مجروح شدندکه حال دو نفر از آنها وخیم است.

علت ایجاد حریق سرایت آتش به حلب محتوی بنزین و انفجار آن بوده است.

ولیعهد ابوظبی ازرشت برامسر رفت

طبق گزارش خبرنگار ما در رشت چند روز قبل حضرت شیخ سعید ولیعهد حاکم نشین ابوظبی باتفاق همراهان برشت وارد شد و از طرف آقای سرهنگ شیخ الاسلامی رئیس سازمان امنیت گیلان مورداستقبال و پذیرائی قرار گرفت.

ولیعهد ابوظبی پس از بازدید نقاط دیدنی رشت عازم رامسر شد.

خشنودی مردم

طبق گزارش خبرنگار ما در ساوه براثر مساعی آقای دکترملکوتی‌رئیس بهداری ساوه تعداد ۲۱ صندوق ـ سهمیه داروئی ششماهه اول بهداری این شهرستان واصل شد و تحویل داروخانه‌مربوطه گردید و فعلابهداری ساوه از لحاظ دارو مستغنی است اهالی از مساعی آقای دکتر ملکوتی اظهار خشنودی میکنند.

وصول شد یانه؟

خبرنگار ما در انار گزارش میدهدکامیون بنز شماره ۹۴۵۹۱ برانندگی مهدی پرنده حامل ۲۴ عدل کرك‌متعلق‌به آقای حاج علی اکبر زند بدون پرداخت‌عوارض شهرداری از دروازه‌خارج شد و مامورین وصول عوارض با اتومبیل کرایه ای شماره ۱۸۱۲۸۱ بتعقیب آن پرداختند و در فاصله چند کیلومتری بخش انار کامیونرامتوقف کردند و پس از چند بارتلفن کردن‌ازانار بکرمان وگرفتن دستورات‌لازم راننده و کامیون را آزادکردند. بالاخره معلوم نشد عوارض شهرداری‌وصول شد یا نه؟

نمایندگان اطلاعات درخدمت مردم

مردم شهرستانها بوسیله نمایندگان اطلاعات خواسته‌های خود را شرح میدهند

تقاضای کمك آموزگاران سراب

عده زیادی از کمك آموزگاران فرهنك سراب بدفتر نمایندگی اطلاعات آمدند و ضمن تسلیم طوماری مبنی‌بر تقاضای خود گفتند:

درماده ششم قانون تبدیل پایه‌های کمك آموزگاران‌موضوع مدرك تحصیلی ودادن امتحان قید نشده و شرکت کمك آموزگاران در امتحان سوم متوسطه برای دارندگان مدرك تحصیلی ششم ابتدائی عملی غیر ممکن‌است زیرا هیچیك ازما آمادگی برای شرکت دراین امتحانات راندارایم.

ابنعده تقاضا داشتند باتوجه بمدلول قانون وبادر نظر گرفتن پانزده سال سابقه خدمت هریك از آنان ترتیبی داده شود که‌کمك آموزگاران بدون دادن امتحان در کلاس کارآموزی تابستانی ثبت‌نام نمایند تابرای تبدیل پایه‌های کمك آموزگاری آنها برشتهٔ آموزگاری اقدام شود.

خواستهٔ مردم و شهرداری دزفول

جمعی از ساکنین خیابان شاه و خراسان دزفول بامراجعه بدفتر نمایندگی اطلاعات گفتند: شهرداری دزفول بتقاضاهای قانونی و مشروع اهالی وقعی نمیگذارد خیابانی که‌از محل سکونت ما میگذرد فاقد اسفالت، اگوسازی و نظافت است باآنکه بیمارستان شهر دراین خیابان است برای تامین بهداشت ساکنین محل و حفظ نظافت آن توجهی نمیشود. براثر کثرت باطلاق، این خیابان مرکز تولید مگس و پشه شده وازدیاد روزافزون مگس خواب راحت رااز چشم مردم ربوده است تاکنون چندین بار بشهرداری نوشته واز مقامات مسئول شهر تامین بهداشت و حفظ نظافت و خشك کردن باطلاقها راخواستار شده‌ایم ولی‌باین‌تقاضاهای ماتوجهی مبذول نگردیده است. ازاینها گذشته ازتامین روشنائی خیابان ونصب لامپ هم خبری نیست و شبها اغلب عابرین درباطلاقها فرو میروند و از شهرداری و مقامات مسئول‌شهر انجام این خواسته هارا تمنادارند. ولی آنچه البته بجائی نمیرسد فریاداست.

آموزگاران پیمانی قزوین‌التماس دعادارند

نمایندگان آموزگاران روزمزد فرهنك قزوین بدفتر نمایندگی‌اطلاعات مراجعه کردندو ضمن تسلیم تقاضانامه‌ای بامضای بیش‌از یکصد نفراز آموزگاران روز مزد گفتند: هریك از ما بادریافت روزانه یکصد ریال دستمزد یعنی ماهیانه کمتر از سیصد تومان حقوق درمدارس اطراف‌شهر قزوین بتعلیم وتربیت نوباوگان مشغولیم واز دستمزد روزهای تعطیل هم محروم. اغلب مامدرك تحصیلی سوم متوسطه و دیپلم داریم وبااینوضع‌برای آتیهٔ زندگی خود، هیچگونه تامینی نداریم و نمیدانیم پس‌از چندسال خدمت وضع استخدامی ما چگونه خواهد شد؟

نمایندگان آموزگاران روزمزد میگفتند: حالاکه اداره فرهنك بطور کارو نحوهٔ تدریس و اخلاق ما آموزگاران آشنا شده خوب‌است لااقل‌برای روشن شدن وضع استخدامی ما ترتیبی دهد ولااقل آموزگاران روز مزددرا به‌پیمانی تبدیل کندو از اینراه موجبات دلگرمی مارا فراهم آورد.

تقاضای ساکنین محلات مختلف یزد

عده‌ای از اهالی محلات باغ‌گندم، ابوالمعالی وکوی علیای شهرستان یزد بامراجعه بدفتر نمایندگی اطلاعات گفتند: چندوقت پیش چاه عمیقی برای تامین‌آب آشامیدنی ساکنین این‌سه محل حفر کردند وباسلام و صلوات طی مراسم باشکوهی این‌چاه آب رابدست فرماندار شهر افتتاح نمودند، خبر افتتاح چاه‌آب وبهره‌برداری از آن نیز درروزنامه اطلاعات‌درج شد و فرماندار وکفیل شهرداری هم گفتند، دیگر این محلات درمضیقه آب‌نخواهند بود. ولی‌باید بگوئیم که‌بهره برداری ازاین‌چاه آب فقط درهمان روز اجتماع مردم و محترمین وروسای ادارات دولتی شهر برسر چاه وافتتاح آن‌بود. زیرا بمحض‌آنکه جمعیت متفرق گردید آب چاه نیز بندآمد و تابحال هم حتی یکدقیقه آب ازاین چاه فوران‌نکرده و مردم ازآن استفاده نبرده‌اند. معلوم نیست چرا متصدیان مربوطه دراینمورد تظاهر کردند؟ این را غیراز عوامفریبی چه اسمی میتوان رویش گذاشت،؟ این، چه لطفی‌دارد که‌مردم درکنار چاه عمیق آب‌باشند وفریاد العطش آنها بلندباشد؟

در یکی ازقراء تابعه شبستر

تگرگی بوزن یك سیر بارید!

هنوز ازتعدادقراء سیلزده وخسارت‌وارده‌اطلاع صحیحی دردست‌نیست

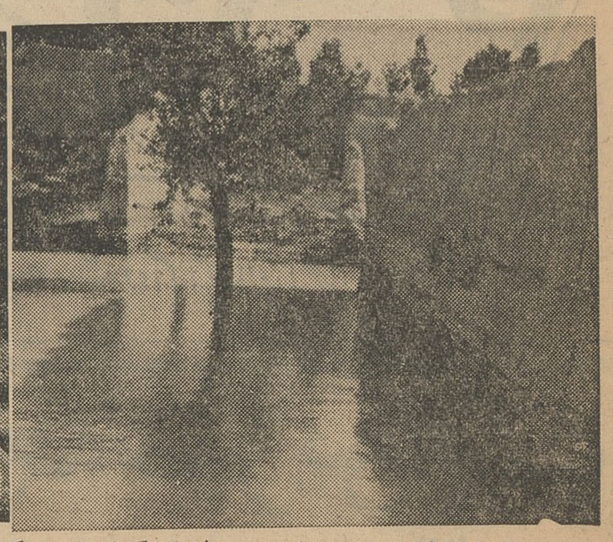

بطوریکه خوانندگان‌عزیز استحضاردارند بر اثر بارندگیهای شدیدی که ظرف‌چهل‌وهشت‌ساعت‌اخیردرآذربایجان‌رویداد در اطراف ماکو وباسمنج‌سیلاب مهیبی جاری شد و خسارات زیادی ببار آمد در قریه نعمت آباد باسمنج‌بیش‌ازپنجاه خانه‌منهدم گردیدودرحومه ماکودونفر کشاورز طعمه‌سیل شدند و کلیه مزارع کشاورزان ازبین‌رفت عصر دیروز خبرنگار ما درشبستر تلگرافی گزارش داد پریروز در قریه‌ال بنگی از توابع شبستر تگرگ‌شدیدی که هردانه آن بوزن۷۵ گرم بودبارید‌ودر نتیجه بزارعین قریه خسارات‌زیادی‌وارد آمدو تعدادی‌ازخانه‌های کشاورزان باخاك یکسان شد خوشبختانه در این‌قریه سیل خسارات جانی ببارنیاوردولی میزان خسارات مالی زیاد است خبرنگار ما در گزارش خود افزودهنوز میزان خرابیهای سیل در قراء دوردست‌و همچنین تعداد قراء سیلزده اطلاع‌دقیقی در دست نیست در عکس بالاچندمنظره از خرابیهای سیل در قراء ماکووباسمنج دیده میشود.

عبور از پنج قاره جهان

موسیقی در خدمت طب

بکمك امواج موسیقی میتوان بسلامتی نوزاد قبل از تولد پی برد

در بیمارستان دانشکده پزشکی لندن یك متخصص بیماری های زنان بنام دکتر اسمیت و یك متخصص گوش بنام دکتر مورفی مشغول تحقیق در باره علت این‌که بعضی نوزادان کر بدنیا می آیند هستند. بانهایت تعجب این‌پزشکان دریافتند که نوزادان طبیعی وقتی که هنوز در رحم مادرشان هستند قادر بشنیدن اصوات موسیقی‌نیستند ودر مقابل این اصوات تنها ضربان قلبشان تند می شود . این پدیده از سه ماه قبل از بدنیا آمدن طفل قابل مطالعه است .

این متخصصین گزارش دادند که به وسیله دستگاهی شبیه تلفن اصواتی با فرکانس پانصد دور در ثانیه و چهار هزار دور در ثانیه را ازطریق دیواره شکم به داخل بدن مادر منتقل ساخته اند . درامتحانی که‌از دویست و نود زن حامله به عمل آمد دویست و پانزده طفل به دنیا نیامده نسبت به امواج‌پانصد دور در ثانیه واکنشی بشکل‌افزایش ضربانات قلب نشان دادند و تنها شصت نوزاددر مقابل اصوات شدیدتر واکنش‌نشان‌دادند. دکتر اسمیت گفت‌علم باین که‌جنین‌قادربه شنیدن اصوات است تنهایك اعجاب علمی نیست ، بلکه آزمایش‌واکنش جنین در برابر اصوات بمتخصصین امراض زنان کمك می کند تادرجه سلامتی طفل را قبل از بدنیا آمدن بسنجند . در سری آزمایشاتی که به عمل آمد دو طفل تا هفته سی‌ام واکنش طبیعی نشان دادند و از هفته سی‌و چهارم واکنش آنها غیر طبیعی شد . هردو جنین متعلق به مادرانی بود که بمرض قند دچار بودند . این جنین ها را توانستند باعمل سزارین بموقع سالم بدنیا بیاورندو ازتلف‌شدن آنهاجلوگیری کنند . بااین روش تازه وپیشرفت آن پزشکان امیدوارند اطلاعات بیشتری از سلامت طفل قبل از بدنیاآمدن بدست آورندو درصورت لزوم جان طفل و مادر را به موقع نجات بخشند .

تایم

۱۵۰ ارکستر

درچهارمین فستیوال جهانی موسیقی شرکت میکنند

در چهارمین دوره مسابقات جهانی موسیقی که‌قرار است از بیستم ژوئیه جاری تاپانزدهم اوت آینده درهلند برگزار شود قریب ۱۵۰ ارکستر ازسرتاسر هلند ونزدیك دوازده کشور خارجی وازجمله امریکا وکانادا ولهستان شرکت خواهند کرد . محل برگزاری این مسابقه بزرك شهر۵۰ هزار نفری «کرکراد» واقع‌در قسمت‌جنوبی ناحیه زیبای لیمبورك است‌که بخاطر مناظر طبیعی باشکوه خودد سرتاسر اروپا معروفیت دارد .

ازجمله ارکستر های معروف اروپائی که‌دراین مسابقه شرکت خواهند داشت باید ازارکستر فیلارمونیك لندن وارکستر امپریال وین‌وارکستر های رویال‌و بامبرك سمفونی که‌بازهم متعلق به‌کشور هنرپرور اطریش هستند نام ببریم .

این فستیوال تحت نظارت عالیهٔ پرنس‌برنهارد‌شوهر ملکه هلند برگزار خواهد شدو ژولیانا ملکه هلند به‌اجراکنندگان کنسرت‌های برنده جایزهٔ معروف «چنك‌سیمین» رااعطاء خواهد کرد . قراراست فستیوال بااجرای یك کنسرت بوسیله دسته فیلارمونیك «آمستردام کنسرت گبوو» افتتاح گردد .

شهر کوچك کرکراد بخاطر سهم بزرگی که درموسیقی‌ملی هلند داشته معروف‌است وحداقل ۸۰۰ انجمن ومحفل وسازمان مختلف موسیقی دارد. قرار است ازطرف شهردار «کرکراد»به رهبران هرکدام ازارکستر های شرکت کننده هدیه‌ای بعنوان‌یادبود فستیوال داده شود .

«یونایتدپرس»

افسانه جام جهان‌نما

به‌تحقق پیوست

اقدام امریکا در پرتاب تله‌استار اولین قدم در راه بتحقیق رساندن افسانه جام جهان نماست . فرانسوی هااین دستگاه جدید را موندو ویزیون نام داده‌اند که شاید بتوان آنرا همان جام جهان نما ترجمه کرد . این را میدانید که امواج رادیوئی برطبق انحنای کره زمین حرکت میکنند و بدینجهت در سراسر گیتی پخش می شوند ولی امواج تلویزیونی بخط ـ مستقیم حرکت میکنند و همین مانع راه پخش امواج تلویزیونیست . در خشکی میتوان در هر فاصله صد و پنجاه کیلو متری یك دستگاه تقویت کننده امواج تلویزیونی مستقرساخت ولی‌برای انتقال امواج تلویزیونی از امریکا باروپا بواسطه وجود اقیانوس اطلس با نه هزار کیلو متر عرض اینکار غیر ممکن بود و سرانجام قمرهای مصنوعی اینکار راامکان‌پذیر ساختند و هدف اینستکه نظیر چنین اقماری باز هم بآسمان فرستاده‌شود تا استفاده از برنامه های تلویزیونی یك ایستگاه در سراسر جهان میسر گردد .

تله استار امریکا یکی از شاهکار های صنایع الکترونیك جهان میباشد این قمر مصنوعی شامل پانزده هزار دستگاه دقیق و ظریف میباشد که هر کدام وظیفه خطیری بر عهده دارند . انرژی لازم برای انجام اعمال این‌تله استار بوسیله نوزده سلول کارمیوم نیکل تامین میشود و سه هزار و ششصد سلول آفتابی که بر سطح تله استار قرار گرفته اند این‌سلولها را شارژ مینمایند ، بعد از آنکه تله‌ـ استار اولین برنامه را بین دو قاره پخش کرد همه درخود شادی فراوانی احساس کردندزیرا تصویر و صدای برنامه بسیار واضح و روشن بود . پخش اولین برنامه نوزده دقیقه‌بطول انجامید . اولین تصاویری که توسط تله‌استار پخش شدند مربوط بیك استودیو بودند که د رآن طراحان برنامه تله استار سرگرم گفتگودیده میشدند . البته هنوز نمیتوان‌برنامه های تلویزیونی را بطور دایم بین دو قاره پخش کرد و فقط در موافعیکه تله استار در قسمت خاصی از مدار خود قرار میگیرد این امر امکان‌پذیر است .

طراحان برنامه تله استار درنظر دارند که تا دو هفته دیگر جریان مصاحبه کندی را بدین وسیله در اروپا پخش نمایند . برای تحقق این نقشه‌مصاحبه باید هنگامی انجام‌گیرد که تله استار در موقعیت مناسبی قرار دارد.

قبل‌از آنکه برنامه گفتگوی‌طراحان نقشه تله استار منتقل شود پرچم امریکا برروی صفحه تلویزیون مردم فرانسه‌نقش بست و سرود ملی‌امریکا بگوش رسید . این اولین برنامه ۱۹ دقیقه بطول انجامید . درهمان حال برنامه مزبور بوسیله سه رشته ـ تلویزیون «ال ـ ئی ـ بی ـ اس» و «ان ـ بی ـ ئی» و «اـ بی ـ ئی» در سراسر امریکا پخش شد

تله استار تنها به انتقال امواج تلویزیونی‌اکتفا نمیکند بلکه این‌امواج را ده میلیارد دفعه تقویت مینماید.

سرویس علمی خبرگزاری فرانسه

هنر نمائی برروی اسب

دریك نمایش هنرنمائی با اسب که اخیرا در فلاینج‌واقع در سوئد برگزار شد پرگورانسون سوار کارقدیمی سوئدی بوضع معجزه آسائی که در عکس می بینید روی اسب خود هنر نمائی کرد.

ظاهرا سقوط سوار کار و اسبش در رودخانه‌غیرقابل اجتناب بنظر میرسد اما این منظره هیجان آور تنها یك چشمه از هنرنمائی‌گورانسون بود.

«یونایتدپرس»

یك کتاب بی ارزش درآمریکا ظرف پنج ماه در دومیلیون نسخه بفروش رفت

اخیرا کتابی در آمریکا منتشر شده است بنام «کالریها بحساب نمی‌آیند» . کتاب مزبوراکنون پرفروشترین کتاب آمریکاست ودر ظرف پنج ماه بیش‌از دو میلیون نسخه بفروش رفته است . لکن‌عده زیادی از منقدین برای آن هیچ ارزشی قائل نیستند.

«کالریها بحساب نمی‌آیند» توسط دکترهرمان تلو نوشته شده است. یکی از روزنامه‌نویسان اظهار عقیده کرده که کتاب دکتر تلو جنبه‌فنی زیادی دارد و بدرد کسی نمیخورد دکتر تلو دراین کتاب خود روش های جدیدی برای لاغر شدن‌عرضه داشته واز جمله مدعی شده است که‌بدون گرفتن رژیم خاص هم‌می‌توان لاغر شد وبرای اینکارپیشنهاد میکند که از داروئی بنام «کارتام» استفاده شده که عصاره‌یك داروی بومیست .

ولی بدنبال انتشار کتاب مزبور اداره کنترل برمواد غذائی وداروئی آمریکا اعلام داشت که کارتام‌اگر سمی نباشد حداقل هیچ خاصیتی‌هم ندارد وبهمین جهت دستور داده است که‌تمام نمونه‌های این دارو از بازار جمع‌آوری و نابود شود .حالا معلوم نیست خریداران کتاب دکتر تلو قضیه را چگونه بررسی خواهند کرد. ؟

لوموند

پنجاهمین سال تولد ویتامین

روز بیستم ژوئن ۱۹۶۲ پنجاهمین سال کشف ویتامین در کشور های اروپائی مخصوصابا تشریفات‌بیشتری نسبت به سایر کشور ها بر گزار شد . کلمه ویتامین نخستین بار ۵۰ سال پیش بوسیله دکتر کازیمیرز ـ فونك دانشمند معروف لهستانی در مقاله‌ای تحت عنوان «اتیمولوژی» (بیماری های ناشی از نارسائی) استعمال شد و در نشریه انگلیسی «جورنال آف‌استیت‌مدسین» مورخ بیستم ژوئن ۱۹۱۲ به چاپ رسید.

اطلاق عنوان ویتامین به موادی که اکنون بعنوان موثر ترین عوامل رشد و سلامت نسوج انسان وتمام موجودات جاندار شناخته شده از طرف دکتر فونك باین شرح تعریف شده است . کلمه ویتامین مرکب از دو قسمت ویتا به معنی حیات و «تامین» ـ از نقطه نظر عناصر متشکله شیمیائی این مواد است و البته این عقیده متعلق به شخص دکتر فونك بوده است . طبق تحقیقاتی که‌بعدا بوسیله دانشمندان صورت گرفت معلوم شد که تمام ویتامین‌ها الزاما دارای ساختمان گروه شیمیائی آمینه نمی باشند معذلك‌طب امروز کلمه‌ای را که اولین بار از طرف دانشمند لهستانی بکار رفت ـ یعنی کلمه ویتامین را محترم شمرده و هنوز هم استعمال میکنند.

«ریدرز دایجست»

سینما

«والیانت» فیلم انگلیسی جدیدی‌است که‌در آن جان‌میلز، هنرپیشه بزرك انگلیسی درنقش فرمانده یك کشتی جنگی ظاهرمیشود. کشتی‌والیانت که‌در بندر اسکندریه توقف‌کرده توسط‌دومردقورباغه‌ای ایتالیائی مورد حمله واقع میشود وآنها دوبمب ساعت شمار را زیر کشتی نصب می‌کنند وخودشان توسط انگلیسی‌ها دستگیر میشوند ولی از نشاندادن محل دقیق بمب‌ها وساعتی که آنها منفجر میشوند امتناع می‌کنند .میلز آنهارا درهمان کشتی محبوس می‌کند تاشاید بین‌مرك وزندگی یکی را انتخاب کنند .ولی آنها ساکت باقی میمانندکارگردان این‌فیلم روی‌یك می‌باشد .

جنجال برسر ساختمان تونل زیرکوه

من‌بلان که‌فرانسه را بایتالیا وصل می‌کند

خلاصه

تجربه حفاری‌تونل‌زیر کوه‌مون‌بلان که باید فرانسه را بوسیله یك‌راه اتومبیل رو به ایتالیا وصل کند‌ثابت کرد که حتی در کشور پیشرفته‌ای مانند فرانسه نیز همیشه حسابها درست در نمی آید .

هزینه ای که در سال ۱۹۵۳ هنگام شروع حفاری برای احداث قسمت فرانسوی تونل زیر مون‌بلان بطول ۳٫۶ میل پیش بینی شد در حدود ۵۰ میلیون فرانك (۱۰ میلیون دلار) بود ولی حالا معلوم شده است که خبرگان خوش بین حداقل ۲۰ میلیون دلار کمتر بر آورده کرده بودند . طول تمام این تونل در خاك فرانسه و ایتالیا ۷٫۲ میل خواهد بود و انتظار میرود که ساختمان‌آن تا پایان سال جاری تمام شود .

«آسوشیتدپرس»

جاسوس برلن

نوشته : گراف سولیکمن
ترجمه : م . طاهرزیان

ـ۱۹ـ

بنیتا بدون اینکه تعجب خودرا بروز دهد یك‌محکمی به سیگار زده گفت :

ـ۸۰۰ مارك در ماه

ـبد نیست .

ـاما ، راهی که انتخاب کرده‌ای؟از چه راه اسناد را بدست خواهی آورد .

ـدر حیاط وزارت جنك ، اطاقك کوچکی درست کرده‌اند و اسناد بی فایده را در آنجا میسوزانند.

ـ چطور «بی فایده» ؟

ـاوراق واسنادی که بد ماشین شده ، گزارشهائیکه مورد استفاده قرار گرفته ،یادداشت‌های ماشین شده هرروز چهارشنبه من اوراق واسناد راجمع‌آوری میکنم وبه کوره‌ایکه درآن اطاقك قراردارد میبرم تابسوزانم ، یك‌درجه دار با من همراهی میکند تا حادثه‌ای روی ندهد.

این درجه دار وارد اطاقك نمیشود .او دم در منتظر مینماند زیرا حتی او هم نباید به اوراقی که باید سوزانده شود نگاه کند . ریشارد این دستور را داده است .

ـاز کی صحبت میکنی .؟

ـ سروان ریشاردپروتز رئیس رکن سوم ورئیس دایره ضد جاسوسی آلمان دروزارت جنك ، او عقیده دارد آنچه که‌ازبین رفت دیگر مورد استفاده قرار نخواهد گرفت ولی اگر درازبین‌بردن آنها کوتاهی شود؟

ـاگر کوتاهی شود ؟

بنیتا بسختی نفس میکشید . این دفعه دیگر ژورك‌خیلی راضی خواهد شد . اودر وزارت جنك لهستان عهده‌دار مقام ارجمندی خواهد شد واین مسئله در ازدواج آنها تاثیر خواهد کرد . وقتی ژورك‌راضی باشد .وقتی وضع ژورك مستحکم گردد ازدواج‌آنها حتمی خواهد شد.

ـ من از پرونده‌ها ، اوراقی راکه مورد لزوم‌واستفاده شما باشد کنار گذاشته ، بقیه‌را خواهم سوزاند بعدا اوراقی را که نگهداشته‌ام درقسمت بالای جورابم پنهان خواهم کرد. درجه‌داری‌که نزدیك دربانتظار من ایستاده هرگز شك وشبهه‌ای نسبت بمن نخواهد کرد.

ـ کنترل دیگری درکار نیست ؟ وقتی دوباره باطاقت برگشتی خطری بوجود نخواهد آمد.

ـ نه ، بعدا خواهم گفت که بعلت دردپا دوباره‌نمیتوانم از پله‌ها بالا بروم وبدینوسیله ساعت سوزاندن اوراق رابه‌تاخیر انداخته آنرا نزدیك ساعت خروج‌خواهم کرد و احتیاجی به‌اینکه بعداز برداشتن‌اوراق درادراه باشم نخواهد بود.

بنیتانقشه اورا تائید کرد:

ـ عالی است ، فقط یك مسئله باقی میماند ، اینجا اوراق باطله‌و غلط هم هست که مورد لزوم مانیست .

ـ ناراحت نباش . اگر چنین چیزی باشد من خودم متوجه هستم. آخرین نفری که اکثر این گزارشها واوراق راماشین میکند خودمن هستم .

لحظه‌ای رناتا سکوت کرده ، از این حرفهائی که زده بودخودش متعجب شد . آیا این من هستم که چنین خیره‌سخن میگویم ، از حال اوبنیتا متوحش شد وباعجله پرسید ؟

ـ چه‌اتشده ؟

ـ چیزی نیست .

ـبدینطریق ۸۰۰ مارك درماه بدست‌نیاوردی .

رنات خیره در چشمان بنیتا نگاه کرد.

ـ از خودم میپرسم . آنچه بسرم می‌آید غیرقابل تصور است.من نمیدانم چکار میکنم ، از خودم اینهمه بی‌شرمی سراغ نداشتم .

ـ هیچ اینطور نیست ، ناراحتی بخودت راه نده . درست گوش بده‌کاریکه بعهده گرفتی انجام بده پس ماموافقت کرده‌ایم اینطور نیست ؟

رنات باسر تصدیق کرد وبلافاصله بنیتا شروع‌به‌تعلیم اوکرد.

ـ بین تو وانگلیسی یك زن رابط است این زن ماریا رونك‌نام دارد ولی انگلیسی ودوستانش اورا مورا مینامند .

بنیتا تا امروز مورا رانمی‌شناخت . سوسنوسکی صبح اورابه‌بنیتا معرفی کرده بود. بعلاوه بنیتا حتی درباره مورا چیز مهمی نمیدانست: فقط اطلاع داشت که او باروهل وکیل دادگستری که اطریشی بوده واینك تبعه لهستان شده نامزد است . روهل صاکن ورشو است ، و موسسات صنعتی خودرا اداره میکند وشعبه‌های این موسسه دربرلن به‌مورا سپرده شده است .

بنیتا سپس گفت : گراوز گفته است که مورا در یك پانسیون خانوادگی سکونت دارد . این آدرس وشماره تلفن اوست.

هروقت موضوع خوبی بنظرت رسید . سندجالبی آوردی باواطلاع خواهی داد. اسم مستعار تو پلاتن است . دومحل ملاقات برای شماتعیین شده ، اگر توبوسیله تلفن‌از اوبپرسی «مسافرت میروید؟» او جواب خواهد داد«بله» وساعت حرکت ترن را خواهد گفت ، در اینصورت‌او در قسمت مسافرت «گراندماگازن» غربی خواهد بود. بدون اینکه‌تظاهر به‌شناختن اوبکنی روزنامه‌ای راکه حاوی اوراق مربوطه‌است لای مجلات خواهی گذاشت ودور خواهی شد بقیه‌کارها بعهده اوست . دفعه بعد تواز او خواهی خواست که به اداره پست بیاید . اوبه‌اداره پست گه‌نیتزاشتراوسه خواهد آمد . دراینوقت تو وارد یك اطاقك‌تلفن‌خواهی شد واو بانتظار خارج‌شدن توخواهد ایستاد . تو اوراق راآنجا خواهی گذاشت واو که بلافاصله بعدازتو داخل کابین تلفن شده آنها را برخواهد داشت . متوجه شدی ؟ شماره تلفن راحفظ کردی؟ باید کاغذی راکه روی آن نوشته‌ام از بین ببری . لازم نیست هیچ نوشته همراه داشته باشی . ممکن است خطرناك باشد .

ـبسیار خوب . متوجه شدم . علائم زیاد مشکل وپیچیده نیستند ولی این خانم مورا چطور آدمی است ؟

ـ مهربان است ،نامزد دارد ، بیشتر از این چیزی‌نمیدانم.

ـ برای شناختن این خانم باید چکار کنم ؟

ـ برای اولین‌دفعه ، من وتو نزدیك اینجا همدیگر راخواهیم دید وپس از لحظه‌ای اوهم سوار اتومبیل ما خواهد شد . خوب ، چه‌وقت میل داری شروع کنیم ؟

ناتمام

نوشته : پل‌گوردو
تصاویر : و. مارشال

جنایتکاران سال

۳۰

ـ۷ـ

این سوت اتومبیل مامورین پلیس بود که از دیدن این چهار جوان وسرعت‌زیاد اتومبیل‌آنها بشك افتاده بودند . «کلید» قصدنداشت بایستدو برعکس هر لحظه بر سرعت اتومبیل می‌افزود و برای رد گم کردن شروع بچپ‌وراست رفتن کرد و در همین بین تصادفی روی دادو قسمت جلوی اتومبیل شکست . چهار جوان از اتومبیل بیرون جستند

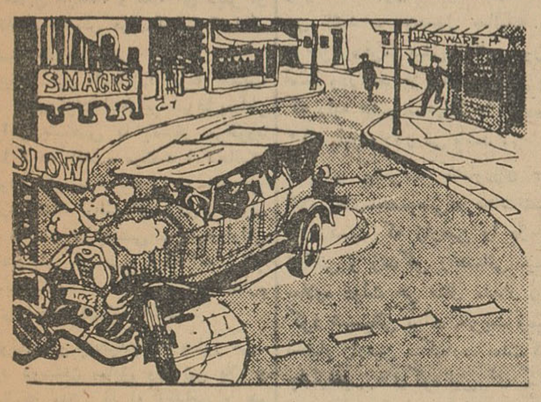

وپابفرارنهادند .مامورین‌هم سردر پی آنها گذاردند و بالاخره‌براثر تیراندازی آنها باك‌مجروح‌شد و «کلوز»و «مور» از ترس ایستادند . پلیس این‌سه‌را دستگیرکرد ولی کلید باوجود اینکه گلوله‌ها درکنار گوشش سوت‌میزدند دست از فرارنکشیدوبعداز اینکه چندین‌بار وارد کوچه‌های پر پیچ‌و خم شد موفق‌گردید رد پای خودرا گم کند .

بدنبال یك‌محاکمه‌سریع باك به پنج‌سال زندان محکوم شد . «کلوز»و «مور» هم هرکدام بده سال زندان محکوم گردیدند. هرسه نفر آنها در دادگاه سعی کردند کلید را بی گناه جلوه‌گرسازند .

روز ۱۴ژانویه ۱۹۳۰باك قدم بزندان هانتویل گذارد . بنظر می آمد که کلید یکبار دیگر از چنك مجازات گریخته است .

یکشب در کافه مارکو «کلید» بیکی از خدمتگزاران نظر باخت . او دخترکی کوتاه‌قامت و زیبا بود . این‌دختر «بونی‌پارکر» نام داشت ودر اول اکتبر ۱۹۱۰ در رونای تکزاس بدنیا آمده بود . بونی در شانزده سالگی با شخصی بنام ری‌تورونتون ازدواج کرده بودولی‌این

جوان خیلی زیاد همسرش‌را تنها می گذاشت . زن جوان هم به«کلید» نظر خوشی‌پیدا کرده بود و بنظر می آمد که این دیدار مقدمه روابط نزدیکتری بین آنها خواهد بود .

شوهر بونی ماهیابود که بسراغ او نیامده بود و همسرش‌در

آپارتمان خودتنهازندگی می کرد . همان شب بدنبال گفتگو های دونفری کلید و بونی این دو به آپارتمان خانم «تورونتون» رفتند . بونی بدین ترتیب می خواست ازشوهر سر بهوای خود انتقام بگیرد .

ناتمام

گفتگوئی با بن بلا

بقیه از صفحه ۱۲

و اختلاف گردید . بسیاری از رفقائی که در جبهه جنگ الجزایر جنگ را به پیروزی انقلاب نزدیك کردند ، از روال امور در داخل حکومت‌موقت دل خوشی ندارند و به همین ترتیب مایل نیستند برخی از اعضای این حکومت موقت عنوان کاندیدا توری دستگاه رهبری حزب سیاسی واحد الجزایر را بدست آورند . در جلسه گذشته‌شورای انقلاب ، وقتی اکثریت در مقابل بن‌خده و عده ای دیگر از همکاران فعلیش قرار گرفت آنها از جلسه خارج‌شدند.

بن‌بلا این ادعا را قویا تکذیب کرد که رهبران الجزایر صرفا بخاطر اغراض شخصی با یکدیگر برخورد پیدا کرده اند . میگفت : کسانیکه اکنون حکومت موقت را در الجزایر اداره‌میکنند توطئه ای برای‌برقراری یك دیکتاتوری پلیسی ـ علیه ارتش آزادیبخش ملی طرح کرده اند . اگر من با حکومت موقت‌جز و بحث دارم برای نجات انقلاب است .

وقتی من پرسیدم که چطور می‌شود دوستان سابق وی (بن بلا) و کسانیکه مدتی با او زندانی و هم زنجیر بوده اند حالا در صدد برقرار کردن دیکتاتوری برآمده باشند ، بن‌بلا اندکی ناراحت شد ، ولی بعد از یك مکث کوتاه جوابداد : قضاوت در باره افراد ، تنها از روی‌سوابق سیاسی آنها کار نادرستی است . مسالی حاج در زمان خود و در ـ مرحله معینی‌از نهضت استقلال‌طلبانه الجزایر مرد بزرگی بود . معذلك این پیشینه انقلابی و ضد استعماری به هیچوجه مانع نشد که بعدا یك‌ضد انقلابی از آب در آید . بن‌بلا بنحوی آشکار از اینکه وارد جزئیات‌مربوط به «افراد» شود اکراه داشت .

ناتمام

پیوند زرد و سیاه

بقیه از صفحه ۱۲

از زمین بدست آورند . این کارها بی نتیجه نبوده بطوری که هم اکنون میزان محصولی که از یك‌هکتار زمین در فرمز گرفته میشود دردنیا اول است . از هر قطعه زمین سالی چهار بار محصول گرفته میشود که سالی دو محصول برنج در فصول پائین و بهار ، یك محصول گندم یا تنباکو و یا سبزیجات در زمستان و یك محصول هندوانه در تابستان می باشد ـ محصول سالیانه برنج در جزیره فرمز بیش از ۲ میلیون تن است ودرآمد جزیره از فروش بنان که رتبه هفتم صادرات را داردسالی ۱۰ میلیون دلار می باشد .

برای پیشرفت کشاورزی دولت کلاس‌های‌مخصوصی‌در دهات‌تشکیل داده است که زارعین را در امور زراعتی و زندگی راهنمائی میکنند. بعلاوه دولت هر سال مقدار زیادی کود شیمیائی برای تقویت زمین‌در اختیار زارعین میگذارد. بعلت‌کمبود جا ازشیب های‌کوه نیزبرای کاشتن سبزیجات و صیفی استفاده میکنند و کوهستانها را تبدیل سبزیهای زراعتی کرده‌اند .

با این وصف جای تعجب نیست که متخصصین کشاورزی چین‌بتوانند راهنمائی ها و کمك های موثری در امر زراعت به ممالك آفریقائی بکنند ـ بدنبال‌همین برنامه ـ کلاسی در تایجونك تشکیل شده در آن ۲۵ محصل از یازده کشور آفریقائی شرکت دارند.دربین آنها ضد دردانی از کنگو ، ماداگاسکار ، توگو ، داهومی و غیره شرکت دارند ـ این عده بنا بدعوت حکومت چین ملی برای فرا گرفتن متد های جدید برنجکاری به فرمز آمده‌اند .

فرصتی دست داد تا با دو نفر از آنها صحبت کنم . معلوم شد که سن شاگردان بین ۲۰ تا ۳۰ سال می باشد و هر یك از دانشسرا های کشاورزی‌در کشورخود فارغ‌التحصیل شده و در استخدام دولت می‌باشند.

آنها پس از گذراندن دوره تعلیمات یکساله به ممالك خود مراجعت می کنند و در کلاس های کشاورزی روستاها آنچه را در امر کشت‌برنج فرا گرفته اندبه زارعین می آموزند. جوانان سیاه پوست از آمدن به فرمز راضی بودندو می گفتند کلاس ها برای ایشان خیلی مفید واقع‌شده تنها اشکالشان از حیث زبان‌است ، چون عموما فرانسه زبان هستند و حال آنکه درفرمز فرانسه زبان خیلی کم یافت میشود . می گفتند در کلاس ها مترجم رفع اشکال میکند ولی بیرون از کلاس‌خیلی در زحمت هستیم . قیافه های سیاه آنها دربین چینی های زرد پوست خیلی جالب بود ...

ناتمام

عریضه سرگشاده ازمیناب

جناب آقای دکتر علی امینی نخست‌وزیر

رونوشت دفتر بازرسی شاهنشاهی ـ رونوشت مقام محترم وزارت دادگستری ـ رونوشت وزارت محترم کشور ـ رونوشت تیمسار سپهبد مظفر مالك فرماندهی‌محترم ژاندارمری کل‌کشور ـ رونوشت سازمان اطلاعات وامنیت‌کشور ـ رونوشت جریده شریفه روزنامه اطلاعات

باکمال احترام بعرض عالی میرسانیم علیه‌تجاوزات علنی‌وبیدادگری های ظالمانه آقای علی جلال‌نیکخواه وپسرش طاهر نیکخواه ، نامبردگان‌سالیان متمادی است که باالقاب کلمه رئیسی و سرعشایری چنان مسلط براوضاع شده‌اند که‌حدی‌برآن متصور نیست چنگیزخان عهدخود هستند با قدرت مطلقه خودحق‌اظهار حیات را از مردم صبور ومیهن‌پرست بیابانی سلب کرده‌اند واگر بخواهند اطاعت امرنکنند سروکارشان باکرام‌الکاتبین‌است روح‌قانون اساسی و دمکراسی و حق وحقیقت رادر این سامان جریحه‌دار ساخته‌اند باکیفیتی که‌شمه‌ای‌از عملیات‌ضدانسانی آنهابعرض رسید خودشان و ایادی آنها کلیه آنها مجهز بسلاح غیرمجازمیباشند وکلیه بخش بیابان راجزو ملك‌طلق‌خودمیدانند علنا از مردم‌سرانه وباج میگیرند نامبردگان بااین طرز رفتار ناصواب باتکاء زور وقدرت ونفوذاجتماعی کلیه املاك مالکی و متصرفی و آباء و اجدادی ماراعدوانا در حیطه‌تسلط خوددرآورده‌واظهر ومن‌المشس از آن استفاده میکنند و ماکه مالك آنهاهستیم‌چون درمقابل فشنك قدرت مقابله نداریم بایدبسوزیم‌و بسازیم املاك ما بشرح زیر است . ۱ـ اراضی‌ونخلستان مشهور به میرکوچ ۲ـ نخلستان تـلاو ۳ـ نخلستان و مرکبات لیموئی پشته ٤ـ نخلستان‌ودرخت لیمو کنار ترش ٥ـ نخلستان واراضی گرمراغو ٦ـ نخلستان محمودی ۷ـ یك دانك‌ونیم‌ازچاه‌مالی درقریه کنارجو ـ کوهستك میناب جنوب که‌عدوانا و بصرف زمان تصاحب و باقدرت وسیله مامور ثبت اسناد واملاك سیار عباسی در میناب بنام خود شماره‌گذاری کرده‌اند جریان دادخواهی خودراقبلاهم‌بعرض مقامات معظم رسانیده‌ایم تاکنون توجهی نشده اگر بحق ماتوجهی نمی‌فرمایند اجازه فرمایند بکلی ترك‌علاقه‌از زادگاه وکشور خودنمائیم زیرا همه‌روزه مواخذه یاتهدید بقتل می‌شویم . بانهایت‌احترام ازطرف‌سایرامضاء کنندگان:غلام‌رئیسی

ساکن میناب

قابل توجه مدیران سینماهای شهرستانها

دونفر ازدلالهای پخش فیلم سینما بنام(ابراهیم‌باستان زاد ومامد بهرام‌پور) بااینکه طبق قرارداد دو ماه از موعد اعاده فیلم **صفحه شکسته** گذشته هنوز مسترد ننموده‌اند ودر نتیجه تحقیقات معلوم گردیدکه در بعضی شهرستانها بدون اجازه این شرکت فیلم مزبور را بطور قاچاق نمایش داده‌اند که اقدام قانونی برعلیه آنها بعمل‌آمده است ..

اینك از مدیران محترم سینما های شهرستانها خواهشمند است که اگر اشخاصی برای نمایش فیلم **صفحه شکسته** بدون داشتن موافقت‌کتبی این‌شرکت مراجعه نمایند از قبول آن خودداری ودر غیر این صورت مسئول عواقب آن خواهند بود.

آ ـ ۱۰۷۷۰ شرکت بازرگانی زرین فیلم

پس‌فردا ـ سه‌شنبه

اطلاعات کودکان

منتشر خواهدشد

دراین شماره مسابقه مسافرت بکنار دریا و پنج جایزه برای شهرستانهاکه باهمکاری شرکت مسافر بری میهن‌تور ترتیب داده شده بپایان میرسد.

برندگان این مسابقه که بحکم قرعه تعیین می شوند بااتوبوسهای آخرین سیستم ومجهز

شرکت مسافربری میهن تور

بکنار دریا مسافرت خواهند کرد ویك هفته میهمان شرکت مسافربری میهن‌تور خواهند بود.

کسانیکه برنده نشوند وبخواهند دراین اردو شرکت کنند بایستی تا ۳۱ تیرماه در دفترمجله‌حضور یافته ثبت نام کنند.

پس فردا ـ سه‌شنبه

آخرین هفته مسابقه مسافرت بکنار دریا

اطلاعات کودکان

شهریه دانش‌آموزان

بقیه از صفحه اول

بودجه کل کشور ساعت پنج‌و نیم بعدازظهر دیروزتشکیل‌شد این‌جلسه تا ساعت هفت‌ونیم طول کشیدوبعلت دعوت اعضای هیأت دولت درسفارت فرانسه جلسه زودخاتمه‌یافت درنتیجه کاربودجه در جلسه دیشب نیز خاتمه پیدا نکرد ودر همان جلسه تصمیم گرفته شد ساعت۹ صبح‌امروزمجددا جلسه فوق‌العاده هیأت دولت تشکیل شود تا کاررسیدگی‌به بودجه خاتمه پیدا کند .

بررسی تبصره ها

مذاکرات جلسه دیشب دولت روی تبصره ها بود و امروز هم‌مذاکرات در این باره ادامه پیدا کرد . در حقیقت‌وقت چندجلسه اخیر دولت صرف بررسی و مذاکره دراطراف تبصره ها شده است بیشتر این‌بحث هم روی دو تبصره دریافت شهریه از دانش آموزان و دانشجویان و تعیین میزان جدید کسوربازنشستگی است .

دریافت شهریه

در مورد شهریه ابتدا نظر این‌بود که حداقل از هر دانش آموز درسال یکهزار ریال و حداکثر ۲۵۰۰ ریال شهریه گرفته شود . اما بعد در مذاکرات مفصل و براثر تقاضای وزارت فرهنك توافق‌شد که حداقل شهریه ۵۰۰ریال و حداکثر ۲۰۰۰ ریال باشد . میزان در آمدی که از این محل‌نصیب وزارت فرهنك‌میشود دقیقا روشن نیست اما حداقل آن ۲۰۰ میلیون ریال پیش بینی میشود . چون دانش آموزان معاف ازپرداخت شهریه هم کم نیستند و ممکن‌است محصلین بعضی نقاط کشور اصولا از پرداخت شهریه معاف باشند .

بهرحال این‌موارد جزءاختیارات‌خود وزارت فرهنك است ووزارت فرهنك بعد از تصویب بودجه روی طرق اجرائی آن تصمیم نهائی خواهد گرفت .

شهریه دانشجویان

درمورد دانشجویان هم‌شهریه‌ای در نظر گرفته شده که قرار است میزان آنرا آقای دکتر فرهادرئیس دانشگاه معلوم کند و طرح نهائی‌را آقای دکتر فرهاد پس‌از مطالعه در دانشگاه تدوین خواهد کرد .

از طرفی بودجه دانشگاه مقداری تقلیل داده شده که احتمال داده‌می شود از محل شهریه دانشجویان بتوان آنرا تامین ساخت .

کسوربازنشستگی

تبصره کسور بازنشستگی یکی از دو تبصره درآمد بودجه کل است که هیئت‌دولت‌روی آن مطالعه فراوانی بعمل آورده‌است .

طبق اطلاع خبرنگار ما درنتیجه این مطالعات تصمیم گرفته شده که‌از حقوق های کمتر ازهزارتومان کارمندان رسمی ده درصد و از هزار تومان به‌بالا ۱۲ درصدبعنوان کسور بازنشستگی کسر گردد . باین ترتیب‌قسمتی‌ازتعهدات‌سنگین دولت که بعنوان کمك بصندوق بازنشستگی پرداخت میشد کاهش خواهد یافت جمع وصولی دولت از این طریق حداقل ۲۵۰ میلیون‌ریال خواهدبود .

تغییر زیادی‌نکرده

خبرنگار ماطلاع میدهد تاجلسه دیشب‌هیئت‌دولت‌ارقام هزینه‌هسته‌ای وغیر هسته‌ای بودجه چندان تغییری نکرد و درهمان حدی‌که وزارت دارائی پیش بینی می‌نمود باقی مانده بود .

البته تغییرات جزئی در این ارقام بعمل آمده که‌درحدود توانائی‌بودجه میباشد .

بودجه اصلاحات ارضی

امروز اطلاع حاصل شد که‌بودجه سازمان اصلاحات ارضی مانندسال گذشته در بودجه کشور گذارده شده است .

البته این بودجه غیراز ۲۰۰ میلیون تومانی است که قبلا قرار بوددر بودجه کل منظور شود و سپس بعنوان قسمتی از برنامه بانك کشاورزی تحویل‌بانك گردد .

قرار است این ۲۰۰ میلیون تومان از محل بودجه های عمرانی تامین گردد و در اختیار بانك کشاورزی‌قرار گیرد . بااستفاده از اعتبار مزبوردولت میخواهد بهای املاکی را که خریداری میکند ، بپردازد .

با جان دولت

جلسه فوق‌العاده دولت برای رسیدگی به بودجه تا ساعت یك و پانزده دقیقه بعد از ظهر ادامه داشت. هنگامی که آقای نخست‌وزیر ازجلسه هیئت دولت خارج شد در جمع خبرنگاران اظهار داشت که کاربودجه بسیار مهم و حساس است و باید گفت که با جان ما و حیات اقتصادی مملکت بازی می کند .

سپس آقای دکتر آموزگار وزیر دارائی بخبرنگاران گفت که امیدوارم بررسی نهائی بودجه کل کشور در ظر فامشب‌خاتمه یابد و ما بتوانیم آنرا تصویب کنیم.علت تاخیرتصویب بودجه اینست که آقایان وزراء مقاومت می کنند که پول زیاد تری برای وزارتخانه خود بگیرند و من سعی می کنم این پول‌را کمتر بدهم .

ساعت شش بعد از ظهر امروز مجددا جلسه هیئت دولت در کاخ نخست‌وزیری تشکیل خواهد شد .

سیل

بقیه از صفحه اول

این منطقه جاری شد و بطرف قراء مجاور سرازیر گردید و بر سرراه خودمزارع سیب زمینی ـ خیار و گندم و چندین قریه را ازبین‌بردو تعداد زیادی از احشام اهالی راتلف کردو در قریه نعمت آباد متجاوزاز ۵خانه بکلی ویران شد .

جریان سیل در اطراف باسمنج تلفات‌جانی‌نداشت‌ولی فقط دریکجا از قراء چند کودك چادرنشین طعمه سیل شدند که‌اهالی توانستندبموقع آنهارا ا زخطر مرك نجات دهندطبق اظهار اهالی محل نظیر این سیل طی سالهای اخیر در این منطقه بیسابقه بوده‌است دراین حادثه‌علاوه برانهدام‌مزارع، قسمتی‌ازجاده‌شوسه تهران تبریز نیزخراب شده‌است .

خرابی سیل درقریه نعمت آباد فوق‌العاده زیاداست اکثرخانه های اهالی ویران گردیده و تقریبا کلیه احشام آنها طعمه سیل شده است و آب اثاثیه و لوازم زندگی مردم را باخود برده است عده‌ای از اهالی این قریه که‌براثر جریان‌سیل‌هستی خودرا از دست داده‌اند هم اکنون در بیابان زندگی میکنند واز مسئولین امورو موسسات خیریه‌تقاضای کمك دارند .

خرابی تاسیسات آبیاری

همچنین بطوریکه درشماره‌دیروز باستحضار رسید در نتیجه جریان سیل ا زمجراهای چشمه بزرك آب حیات واقع در منطقه (دره‌لیقوان)و (هربی بره)شهر تبریز بتاسیسات شرکت‌آبیاری این‌شهرستان‌آسیب رسید وآب آشامیدنی قسمتی از شهر قطع گردید ولی مامورین شرکت آبیاری پس‌از فعالیت زیاد عصر دیروز قسمتهای آسیب دیده را مرمت کردند .

گزارش خبرنگار ما درآذرشهر حاکیست که‌براثر بارندگی‌شدیدی که اخیرا در ارتفاعات آذرشهرروی دادپیریروز درحومه آذرشهر سیل جاری شد و خساراتی ببار آمد ، این سیل مهیب در قریه‌سیلاب‌کلیه مزارع و ۱۷خانه راویران کرد و چوپان قریه را همراه باتعدادی از احشام اهالی طعمه خود ساخت ،در قریه دانش کن نیز ۱۵ خانه‌براثر جریان‌سیل ویران‌شدوبه‌محصولات کشاورزی خسارت زیادی وارد آمد ودرقراء خانقاه ـشرامین والونق هم خساراتی ببارآمد از طرف جمعیت شیرو خورشید سرخ آذرشهر به سیلزدگان قراءحومه آذرشهر کمك های فوری صورت گرفت .

مزارع راآب برد .

طبق گزارش خبرنگار ما دررضائیه متعاقب‌بارندگیهای شدیدی که‌اخیرا دراطراف رضائیه رویدادپریروزسیل عظیمی درحومه این شهرستان‌جاری شدوخسارات زیادی به‌مزارع‌توتون وگندم چندقریه واردآمدواین‌خرابی درمزارع نوارساحلی رودخانه(شهر (چائی) زیاد است ضمنا مزرعه و دیوارساختمان‌دانشسرای کشاورزی رضائیه بکلی خراب شد، هنوز از میزان‌خسارات وارده در قراء تابعه شهرستان رضائیه اطلاع صحیحی‌در دست‌نیست .

خسارات تگرك

صبح امروز خبرنگار ما در ماکو تعقیب گزارش دیروز خود دربارهٔ بارندگی وجریان سیل‌درحومه‌ماکو تلفنی اطلاع داد: طبق گزارشهای رسیده ازقراء نیار- پشل- یومرو داش ـ محمد آقاعلیا ومحمد آقا سفلی قره تولکی ـ فحبوت و آق‌داش از توابع شهرستان ماکو، پریروز دراین نقاط تگرك باریده ودرنتیجه خسارات زیادی بمزارع کشاورزان وارد آورده .

ضمنا دراطراف قراء مزبورسیل جاری شده‌و تعداد زیادی ازاحشام اهالی تلف شده‌است .

بازدید استاندار

خبرنگار مادر رضائیه تلفنی گزارش داد دیروز تیمسار سرلشگر دیلمی استاندار آذربایجان غربی از قراء سیلزده برزلو- نهق -گلکاش- پرمنی وقامت که مزارع آنها بکلی ویران شد ه‌است بازدید کرد و بکشاورزان قراء مزبور وعده کمك و مساعدت داد .

امروز بازار

بقیه از صفحه اول

تلگراف تسلیت

بقرار اطلاع از طرف حضرت ـ آیت‌اله حکیم بوسیله تلگراف به آیت‌اله تهرانی و سایر علماءتهران تسلیت گفته شده‌و تلگراف تسلیت آقای آرام وزیر امور خارجه نیزدر مجلس ختم امروز قرائت گردید .

مسجد آذربایجانیها

امروز از ساعت ۸ صبح ازطرف آقای حاج آقا ابوحسین و آذربایجانیان مقیم تهران مجلس ختمی‌درمسجد آذربایجانیان‌برگزار بود، در این مجلس گروه کثیری ازاصناف‌وبازاریان شرکت داشتند.

مسجد سید عزیزاله

ازطرف‌حضرت آیت‌اله‌خونساری‌صبح امروز مجلس‌ختمی درمسجد سید‌ـ عزیزاله بر قرار بود و جمع کثیری از علماء اعلام بازاریان و اصناف در این مجلس شرکت کردند .

مجالس فردا

فردا شب ازطرف آقای عبدالعلی الطهرانی مجلس ترحیمی بمناسبت رحلت حضرت آیت‌العظمی آقای آقاسیدعبدالهادی شیرازی‌در مسجد مرحوم آقا میرزا موسی واقـع در بازار منعقد است .

همچنین از طرف صنف صابون سازوصابون فروش‌تهران‌نیز بهمین مناسبت مجلس ترحیمی در مقبره امام‌جمعه(سرقبر آقا) منعقدمیشود. بعداز ظهر امروز نیز مجلس یادبودی از ساعت ٤ تا هفت بعد از ظهر از طرف حضرت آیت‌اللهنوری در مسجد مرحوم آیت‌اله حاج شیخ عبدالنبی نوری واقع در سر چشمه برقرار میگردد .

در مسجد هدایت

همچنین از ساعت ۵ تا۷ بعد از ظهر امروز بمناسبت درگذشت آیت‌اله العظمی‌آقای سیدعبدالهادی شیرازی‌مجلس ختمی‌از طرف‌اصناف و کسبه بازار در مسجد هدایت واقع د رخیابان اسلامبول منعقد میباشد و از طرف کمیته بازار از عموم مسلمانان دعوت شده است که در این مجلس شرکت نمایند.

درمسجد شاه

طبق اعلامیه‌ای که‌از طرف نخست وزیری منتشر شد مجلس ترحیم حضرت آیت‌الله العظمی آقای حاج سید عبدالهادی شیرازی فردا از ساعت ۹تا ۱۱ بامداد از طرف دولت در مسجد شاه منعقد میگردد .

آقای نخست وزیر و هیئت‌وزیران وروسای ادارات دولتی‌دراین مجلس حضور دارند .

امروز حضرت آیت‌الله بهبهانی‌در مجالس ترحیم مسجد سید عزیزالله‌و مسجد جامع باتفاق عده ای ازروحانیون وعلماء و اصناف حضور یافتند . بقرار اطلاع از طرف حضرت آیت‌الله بهبهانی نیز مجلس ترحیم‌جداگانه‌ای منعقد خواهد شد .

در شهرستانها

گزارش خبر نگار مادر شهرستانها حاکی است که از دیروز بمناسبت رحلت حضرت آیت‌الله آقای سید عبدالهادی شیرازی یکی از مراجع بزرگ تقلید شیعیان در نجف اشرف در اغلب شهرستانهای کشور عزای عمومی گرفته شده و تعطیل عمومی اعلام گردیده است .

در قم

خبر نگار ما در قم گزارش‌میدهد: شهرستان قم بمناسبت رحلت‌حضرت آیت‌الله آقای‌سیدعبدالهادی شیرازی یکپارچه عزا گردیده‌واز طرف‌آیت‌الله العظام مجالس سوگواری ترتیب‌داده شده است .

دیشب از طرف حضرت آیت‌الله آقای سید شهاب الدین نجفی‌مرعشی باین مناسبت مجلس‌ختم درمسجد امام منعقد گردید و این مجلس تا امشب نیز ادامه خواهد داشت در این مجلس عده ای از علمای اعلام و حجج اسلام و روسای دوایردولتی و بازرگانان و اصناف شرکت داشتند و آقای اشراقی واعظ شهیر قم طی بیاناتی درباره شخصیت روحانی آن مرحوم صحبت کرد .

طبق اطلاع‌واصله از قم دیروز صبح‌ازطرف‌حضرت آیت‌الله‌بهبهانی تلگرافی نیز به حضرت آیت‌الله شریعتمداری تبریزی مبنی بررحلت حضرت آیت‌الله العظمی حاج سید عبدالهادی شیرازی مخابره شده است وبلافاصله مجلس ترحیم از طرف معظم‌له درمسجداعظم قم منعقد گردید.این‌مجلس تاظهرامروزادامه داشت .

در شیراز

گزارش خبر نگار ما در شیراز حاکی است‌که بمناسبت وفات‌آیت‌الله العظمی آقای‌سیدعبدالهادی شیرازی فرزند مرحوم آیت‌الله سید اسمعیل شیرازی عزای عمومی در شیراز اعلام گردید و باحترام روح آن‌مرحوم بازار تعطیل شد ظرف دیروز وامروز از طرف علمای اعلام و روحانیون و اصناف شیراز مجالس ترحیم مفصلی در آستانه حضرت احمد بن موسی (شاه‌چراغ) مسجد وکیل و مسجد مولابرگزار شد و چندین نفر ازوعاظ محترم شیراز درباره مقام شامخ روحانی آن‌فقید سعید صحبت‌کردند. در صحن آستانه شاه چراغ امروز مجلس‌ترحیم آیت‌اله‌آقاسیدعبدالهادی شیرازی و مراسم شب چهلم مرحوم مجتبی مرتضوی سردفتراسناد رسمی شیراز برگزار میشود .

در بندر پهلوی

طبق گزارش خبرنگار ما دربندر پهلوی دیروز بمناسبت رحلت‌حضرت آیت‌الله آقای‌سید عبدالهادی‌شیرازی در بندر پهلوی عزای عمومی اعلام شد و بازار تعطیل گردید .ضمنا دیروز وامروز باینمناسبت از طرف آیت‌الله آقای امام جمعه پیشوائی و حجت‌الاسلام آقای اسماعیلی مجالس ترحیم منعقد شد .

در شمیران

خبرنگار ما در شمیران گزارش داد دیروز بمناسبت رحلت حضرت آیت‌الله العظمی آقای‌سیدعبدالهادی شیرازی بازار تجریش تعطیل شد و بهمین مناسبت مجالس ترحیمی در مساجد فاطمیه‌وهمت تجریش‌برگزار گردید.

آقای فلسفی واعظ شهیرهنگام سخنرانی‌پیرامون‌شخصیت حضرت آیت‌الله‌شیرازی‌درمسجدجامع

ساکنین علیای‌بهار به نخست‌وزیری‌شکایت بردند

امروز جمع کثیری از مالکین خانه های خیابان های علیای بهار به نخست وزیری رفته و درباره نحوه صدور اسناد مالکیت خود بامقامات مسئول صحبت کردند ، نمایندگان علیای بهار از مدتها پیش بمنظور صدور اسناد مالکیت خود اقداماتی کرده‌اند و هم اکنون که طبق نظر هیئت پنج نفری قرار است اسناد مالکیت آنان صادر گردد مسئولین امر اقساط بهای اراضی را یکجا و بدون مهلت مطالبه مینمایند این امر موجب شکایت ساکنین علیای‌بهار است و بهمین لحاظ آنان به نخست وزیری مراجعه‌کردندوسپس بروزنامه آمدند .

جناب آقای نفیسی شهردار فعال و محبوب تهران

«عده‌ای از امضاء کنندگان این لایحه امروز باداره آمده وضمن تقاضای انتشار اظهار امیدواری نمودند که آقای شهردار تهران بتقاضای ساکنین ناصر خسرو وبازار و بوذرجمهری که این لایحه را امضاء کرده‌اند توجه‌فرمایند»

محترما باستحضار عالی میرساند اینجانبان تجار و کسبه وساکنین خیابان بوذرجمهری وبازار که سالیان دراز در تهران سکنی داشته‌ایم آمدن جنابعالی را در راس شهرداری بفال نیك گرفته و نویدی برای اصلاح شهر تهران میدانیم متاسفانه تا بحال هر فرد خدمتگزار که تصمیم وانجام کاری مثبت میگیرد عده‌ای سود جو درصدد ایجاد صحنه‌هائی بنفع خود از اقدامات مفید آن جلوگیری می‌نمایند در چند روز اخیر یکی از کسبه‌های قدیمی وخیر وخدمتگزار بنام آقای‌حاج سید مرتضی خادم با صدور جواز کسب از شهرداری وشهربانی اقدام بافتتاح کافه رستورانی بنام سید علی خادم پسر خود نموده که تابحال در حومه بازار بیسابقه میباشد ودر این چند روزکه افتتاح شده با غذاهای متنوع خود توجه عموم اهالی بازار واهالی تهران را فراهم کرده وواقعا جان عده‌ای را با خوردن غذاهای ناباب نجات داده است افتتاح‌این کافه رستوران عده‌ای از همکاران ایشان‌را بر انگیخته وشروع باقداماتی بر ضد کافه رستوران تبریزی نموده است لذا بدینوسیله از جنابعالی که شهردار جوان وفعال وطالب اصلاح شهر تهران میباشید خواستاریم که از اقدامات مفید افرادی وطن پرست امثال آقای حاج سید مرتضی خادم پشتیبانی فرموده واجازه ندهید عده‌ای برای منافع شخصی خود بیش از این مزاحم ایشان گردند در خاتمه باطلاع آنجناب میرسانیم که رستوران تبریزی مورد تائید و خواسته ما امضاءکنندگان زیر میباشد وتقاضای تشویق موسس آنرا از جناب آقای شهردار داریم .

با تقدیم احترامات فائقه

حاج حسین معطر ـ حاج عبدالکریم شجاعی ـ رحیم خالقی‌راش- حاج‌عباس نموی ـترجمانیان- حاج‌ولی‌اله ادیبی- حاج یداله خان‌حاج‌هاشم- حاج‌ناصر رضی- حاج عبداله یوسف خانی- حاجی امیر رضی ـ حاجی محمود کریمی- حاجی اسکندر زمانی ـ حاج صادق لبانی ـ حاج‌اسماعیل آزاد ـحاج قاسم رکورد ـ حاج محمد آقا ثابتی ـحاج تقی کفاش ـ حاج احمد آقاباستان ـحاج محمد سلطانی ـ حاج حسین نوروزی ـ حاج محمد فیضی ـ حاج بابا قاسمی ـحاج‌محمد فائقی ـ عباس آقافائقی- علی آقا فائقی ـ محمود آقا فائقی ـحاج اکبر حمیدی- حاج عباس‌مطلق- حاج حسین زرین ـ امیر خان نموی ـ حاج حسین گلدوز ـ حاج ربانی حاج عباس رفیعی- پور مهدی رئیس صنف آرایشگاهها ـحسین آقا اسدی‌زاده ـمرتضی نیکو منش ایران اروپ ـعلی عابدینی ـ محمد فرزانه زاد ـعلی سنجروش کفاشی تاج- بازار حاج محمد لباسچی ـ کاظم صبوری ـحاج اسداله افشار ـعلی بهادری ـ حشمت‌اله جمشیدپور- فتح‌اله ایپکچیان ـ محمود ملاقاسمی ـ حسن بخشیان ـ احمدیان ـ علی اصغر شعرباف ماهر ـغلامحسین انجام روز- اکبر فیضی ـ محمد فیضی ـجواد فیضی ـ حاج میرزا عبداله پیراهنچیان ـ دکتر برزگر- دکتر ربیع زاده ـ حسین شایسته ـ محمود رحیمی ـ حاج رضا نیکوکار- اکبر گرجی ـ محمد رضا سیمانکار ـ علی اکبر میر مظفری ـ محمد باقر مهرابی ـ سهراب رضائی ـ اکبر دو میرانی ـ جلال سازگار ـ جواد فلاح ـاحمد ثابتی ـ جواد ثابتی ـ شرکت تیموریان ـجواد طلائی- فروشگاه فرد ـ فروشگاه عادل ـ فروشگاه عدالت پناه‌ـفروشگاه‌ساعتچی- حاج حسین سلامت ـ خرازی طاهری ـ علی اصغر حدادی ـ مصطفی اسماعیلی ـمحمد اسمعیلی‌ـمحمدساعتچی- محمد رضاگرامی‌ـفروشگاه حقیقت ـعلی اکبر دهلوی ـ رمضان صمد زاده و عده زیادی امضاء دیگر.

دعوت اعلیحضرت

بقیه از صفحه اول

پادشاه افغان را از شاهنشاه‌ایران‌رسما باطلاع وزارت امور خارجه رسانید و مراتب بعرض اعلیحضرت‌همایونی‌رسید و مورد قبول واقع گردید . بدین‌ترتیب مسافرت شاهنشاه بافغانستان قطعی‌شد و بزودی اعلامیه دربار شاهنشاهی درین باره صادر خواهد گردید .

دعوت رسمی است

بطوریکه اطلاع یافته ایم دعوت اعلیحضرت‌محمد ظاهر شاه ازشاهنشاه ایران بطور رسمی صورت گرفته و تشریفات رسمی در کشور افغانستان معمول خواهد گردید .

مدت اقامت شاهنشاه درافغانستان از طرف اعلیحضرت پادشاه افغانستان معین نگردیده و موکول بنظرو موافقت شاهنشاه شده که هرچه بیشترمهمان دولت و ملت افغانستان باشند .

بنظر میرسد که توقف اعلیحضرت همایونی در افغانستان کمتر از یك هفته خواهد بود و برنامه پذیرائی‌رسمی شاهنشاه در حدود یك هفته تنظیم خواهد شد .

درباره آغاز مسافرت هنوز اطلاع رسمی در دست‌نیست و مادام که‌اعلامیه دربار شاهنشاهی‌انتشار نیافته نمیتوان اظهار نظر قطعی نمود ولی تصورمیرود این مسافرت در آینده نزدیکی صورت پذیر گردد .

دعوت پادشاه افغانستان از شاهنشاه صرف نظر از نقشی که اعلیحضرت در میانجیگری میان دو همسایه بر عهده گرفته اند که امید میرود نتیجه‌مطلوب دربرداشته‌باشدبمنزله‌بازدید دوستانه‌ای است که اعلیحضرت‌همایونی ازپادشاه افغانستان میفرمایند .

بدون تردید مسافرت اعلیحضرت همایونی بکشور دوست و برادر ما افغانستان در استحکام مبانی دوستی دو ملت همکیش و همسایه‌تاثیرفراوان دارد و باحتمال قوی در طی این‌مسافرت اختلاف نظرهائی که بر سر تقسیم‌آب هیرمند وجود دارد در محیط دوستانه حل و عقد میگردد .

این دو روز که‌خبرمسافرت‌شاهنشاه بکابل منعکس گردیده در محافل مختلف سیاسی و اجتماعی و گروه‌های ملی ایران تاثیر بسیار بخشیده وباین مسافرت از لحاظ نقش مهمی که اعلیحضرت شاهنشاه برعهده گرفته‌اند از نظر تحکیم مبانی دوستی میان همسایگان اهمیت فراوان داده‌میشود.

نتیجه امتحانات نهائی ششم‌دبیرستانهای پایتخت اعلام شد

دبیرستان	عده‌داوطلب	قبولی	تجدیدی	مردود	غایب	چنددرصدقبولی
البرز	۱۷۵	۱۵۶	۱۵	–	۴	۸۹
کوشش	۲۸	۲۳	۲	۲	۱	۸۲
علوی	۱۵	۱۲	۲	۱	۰	۸۰
هدف‌دختران	۲۲	۱۶	۳	۱	۲	۷۴
اندیشه	۱۲	۸	۴	۰	۰	۶۶
رازی	۲۸	۱۶	۸	۴	۰	۵۷ر۱
هدف	۱۳۰	۷۶	۲۸	۱۱	۱۵	۵۷
جعفری‌اسلامی	۱۸	۱۰	۳	۵	۰	۵۵ر۵
اتحاد	۹	۵	۴	۰	۰	۵۵ر۵
فیروزبهرام	۵۲	۲۹	۱۴	۵	۴	۵۵
رضاشاه کبیر	۴۸	۲۶	۱۴	۵	۳	۵۳
هدف‌شماره۳	۱۰۷	۵۶	۳۹	۱۲	۰	۲ر۳۰
نوباوگان ضرابی	۲۴	۱۲	۸	۴	۰	۵۰
دارالفنون	۲۰۸	۹۸	۷۰	۴۰	۲	۴۷ر۱
سخن	۳۸	۱۸	۱۰	۴	۰	۴۷
کمال‌نارمك	۲۲	۱۰	۱۱	۱	۰	۵ر۴۰
آزرم	۳۰	۱۳	۱۱	۶	۰	۳ر۳۰
شاهدخت	۲۶	۱۱	۸	۶	۰	۴۲
مروی	۳۹۳	۱۵۱	۱۷۳	۶۹	۰	۳۸ر۴
فردوسی	۳۱	۱۱	۱۶	۴	۲۰	۵ر۴۸
رخشان	۵۷	۲۲	۱۳	۲	۳	۳۵
همایون	۱۴	۵	۶	۰	۰	۳۵
طباطبائی	۵۶	۱۷	۲۷	۱۲	۱۲	۳۰ر۳
ادیب	۱۳۰	۴۰	۴۱	۲۶	۳	۳۰
هدف‌شماره۴	۶۱	۱۷	۲۰	۹	–	۲۷
دکترهوشیار	۳۵	۹	۱۹	۷	–	۶ر۴۷
مرآت	۶۴	۱۶	۳۱	۱۷	۶	۲۵
کوروش	۴۰	۱۰	۱۵	۹	–	۲۵
نظام‌مرکز	۴۲۶	۱۰۶	۲۵۱	۶۹	–	۴ر۸۸
رهنما	۸۳	۲۰	۴۶	۱۷	۲۷	۲۴
خسرو	۶۹	۱۶	۱۴	۱۲	۴	۲۳
بوعلی‌سینا	۴۰	۹	۶	۱۰	–	۲۲
علمیه	۹۴	۲۰	۵۱	۲۳	۷	۱ر۲۰
خاقانی	۵۰	۱۰	۱۰	۱۰	–	۲۰
اقبال آشتیانی	۶۰	۱۲	۳۰	۱۸	–	۲۰
امیرکبیر	۷۸	۱۴	۵۷	۷	۶	۱۷ر۹
قریب	۴۶	۷	۱۰	۱۲	–	۱۵
بامداد	۶۱	۹	۴۱	۱۱	–	۴ر۷۵
۱۵بهمن	۴۸	۷	۲۷	۱۴	۷	۱۴ر۵
شمس‌العلماء	۳۴	۵	۴	۱۰	–	۱۴
بدر	۶۱	۸	۴۶	۷	–	۱۳ر۱
اسدآبادی	۱۰۱	۱۳	۶۶	۲۲	۱۷	۲ر۸۷
خیام	۳۲	۴	۵	۶	–	۱۲
مدرس	۲۷	۳	۱۴	۱۰	۱۴	۱ر۱۰
تمدن	۴۸	۵	۶	۷	–	۱۰
دکترمحمودشیمی	۲۹	۳	۱۰	۷	–	۱۰
شرف	۸۰	۷	۵۷	۱۶	۲۵	۸ر۷۵
سعیدالعلماء	۵۹	۵	۶	۲۳	–	۸
سینا	۲۶	۲	۱۰	۴	۴	۷ر۶۰
شاهرضا	۵۶	۴	۱۵	۲۲	–	۷
حکیم‌نظامی	۱۳۱	۸	۷۰	۵۳	۲۱	۶
مدائن	۳۳	۲	۲	۸	۱۲	۶
ساسان	۳۲	۲	۴	۱۴	–	۶
پهلوی	۷۰	۴	۴۹	۱۷	–	۵ر۷۰
ایران‌باستان	۲۱	۱	۱۴	۶	–	۴ر۷۰
فرهمند	۴۳	۲	۳۵	۶	۹	۴ر۶۰
سعید	۲۳	۱	۲	۵	۴	۴
فخررازی	۳۰	۱	۶	۹	۱۱	۳
تاج	۴۰	–	۳	۱۴	۱۰	–
رشدی	۲۷	۰	۹	۸	۱	۰
ششم ادبی						
قوام	۱۴	۱۲	۲	–	۱	۸۵
ایران	۲۴	۱۸	۵	–	–	۷۵
شاهدخت	۲۶	۱۸	۷	۱	–	۷۲
رضاشاه کبیر	۳۴	۲۳	۱۰	–	۱	۷۰
باختر	۲۶	۱۰	۴	۱	۱	۶۶
آزرم	۲۸	۱۸	۹	–	۱	۶۴
همایون	۱۹	۱۲	۶	۱	۶	۶۱
دارالفنون	۷۳	۴۱	۲۴	۲	۱	۶۱
نمونه دختران	۲۷	۱۳	۱۳	۰	۲	۴۸
شهنازپهلوی	۳۶	۱۶	۱۰	۳	۲	۴۸
داوری	۳۹	۱۸	۱۹	–	۱	۴۶
کوشش‌مریم	۲۵	۱۰	۱۴	–	۲	۴۰
بدریه	۱۳	۳	۷	۱	۲	۲۵
ابوعلی‌سینا	۲۵	۵	۸	۱۰	۳	۲۱
گوهرشاد	۱۷	۳	۱۱	–	۱۲	۱۷
فروهر	۲۵	۳	۸	۲	۳	۱۳
پرتو	۹	۱	۴	۱	۵	۱۲ر۵
شهناز	۱۹	۲	۱۲	–	۱۱	۱۱
ثریا	۲۰	۱	۷	۱	۱۲	۵
عبرت	۲۱	–	۷	–		۰
رشته‌طبیعی						
البرز	۱۴۱	۱۲۱	۱۹	۱	–	۵ر۸۰
رازی	۲۰	۱۷	۱	۲	–	۸۵
اتحادپسران	۱۲	۱۰	۲	–	–	۸۳ر۳
اندیشه	۷	۵	۲	–	–	۷۱
رضاشاه کبیر	۸۸	۶۲	۲۲	۴	–	۷۰ر۴۰
هدف‌شماره‌یك	۶۶	۴۶	۱۸	۷	۲	۶۸ر۷

ناتمام

عنوان‌ملکه‌زیبائی

بقیه از صفحه اول

زن جهان انتخاب شد . تاج افتخار ملکه زیبائی جهان بوسیله مارلن اشمیدت ملکه زیبائی آلمان که سال گذشته عنوان ملکه زیبائی جهان را بدست آورده بود ، برسر نورمانولان قرار گرفت .

نورمانولان اهل بوئنوس آیرس است و والدین وی از ایرلند یهائی هستند که‌به‌آرژانتین‌مهاجرت کرده‌اند. نولان اندکی پیش از انتخاب‌شدن بعنوان ملکه زیبائی ۱۹۶۲ جهان گفته بود :

گمان نمیکنم برای من شانسی وجود داشته باشد . دختر هائی که در اینجا می‌بینم همگی از من زیباتر هستند . طول قد ملکه ۱۹۶۲ ، ۵ پاو شش اینچ و اندازه‌هایش ۳۵ و۲۵ و ۳۶ است . رنك پوست نولان سبزه است .

سفیر حسن نیت

ملکه زیبائی ۱۹۶۲ جهان طبق سوگندی که تمام ملکه های‌زیبائی ۹۶ کشور جهان ایراد میکنند ،سال آینده بعنوان سفیر حسن نیت ومبلغ صلح و دوستی بین‌المللی به کشور های مختلف دنیا مسافرت خواهد کرد. متن سوگند ملکه های زیبائی ازاین قرار است :

« ما نمایندگان دختران عالم که در مسابقه ملکه زیبائی‌شرکت کرده‌ایم سوگند میخوریم خودرا وقف صلح و عدالت و تفاهم متقابل بین‌المللی‌نموده و تمام کوشش خودرا برای خدمت به عالیترین ایده‌آل های ورزشی که عبارت از بسط دوستی میان ملت ها است نثار نمائیم .»

شبهای خیال انگیز
در کاباره کازبا
ارکستر مشهور آمریکائی لوس کانی
وترمپیست‌بین‌المللی لوئیز اکوتیلات
که دربرنامه تلویزیونی
روز جمعه نظر تحسین تماشاچیان را جلب نموده‌همراه با صدای‌دلنشین خوانندگان و هنرنمائی‌هنرمندان دیگرخاطرات خوشی را در شما زنده میکنند .
جاده ونك محل آکاپولکو سابق تلفن ۸۲۲۸۸۰

یك جواهر فروش رهبر باند سارقین بود

سارقین شبانه وارد مغازه جواهرفروشی مظفریان شدندودر حدودسه‌میلیون‌جواهر وساعت بسرقت بردند

مامورین کلانتری‌دورشعبه آگاهی این کلانتری پس‌از یك سلسله تحقیقات مفصل موفق‌شدند اعضای یك باند سارق مغازه های جواهر فروشی را دستگیر نمایند وبیش‌از سه میلیون ریال، جواهر ، ساعت کشف نمایند .

روز چهارشنبه هفته گذشته آقای مظفریان جواهر فروش خیابان لاله زاربکلانتری ۲شکایت کرد که‌شب گذشته سارقین وارد مغازه اوشده‌و کلیه اجناس داخل مغازه را که در حدود سه میلیون ریال ارزش داشت بسرقت برده‌اند .

سوءظن به بستگان

مامورین کلانتری و آگاهی‌بخش ۲ به مغازه سرقت شده رفتند و پس از بررسی لازم باین نتیجه رسیدند که سارق یا سارقین از بستگان ویا شاگردان صاحب مغازه میباشد زیرا قفل های متعدد مغازه با کلید باز شده و بعلاوه کوچکترین اثری از عملیات دستبرد باقی نمانده است .

از طرفی چون بین صاحب مغازه وعده‌ای از بستگان او نیزاختلافاتی وجود داشت و سارقین ضمن سرقت یك گونی محتوی اسناد ومدارك خانوادگی را نیز ربوده بودند این حدس قوی ترشد تا به آنجا که عده‌ای از بستگان شاکی احضار شدندو تحت بازجوئی قرار گرفتند و چون بیگناهی‌آن باثبات‌رسید‌مرخص گردیدند .

جواهر فروش رهبر باند بود.

از این تحقیقات هم نتیجه‌ای‌عاید نشد تااینکه‌مامورین بیکی‌ازبستگان آقای محمود مظفریان بنام ناصر روشنفکر که در خیابان ایران مغازه جواهر فروشی دارد ظنین شدند ، چون این شخص باوجود اینکه در آمد چندان نداشت دست به‌قمارهای کلانی میزد ومخارج بیش‌ازاندازه‌ای میکرد .مامورین ضمن تحت نظر قرار دادن ناصر بسراغ یکی از شاگردان اخراجی او رفته واز وی سئوال کردند که ناصر این پولها را از کجا می آورد ،شاگرداخراجی نیز پرده از عملیات استاد کارسابقش برداشت و گفت :ناصر رهبری‌یك باند سارق را بعهده دارد و تاآنجائی که‌او خبر دارد وی در فروردین ماه گذشته باتفاق همدستانش منزل‌خانم حاجیه ساعتچی را در قلهك مورد دستبرد قرار داده است .

مخفیگاه سارقین

این شخص سپس همکاران‌ناصر را که‌محمد بدخشان ،حسن‌زندمنش مرتضی عبدالحسینی و رضا عدل تهرانی نام دارند معرفی کرد و مامورین شبانه بسراغ آنها رفتند و همه رابجز رضاعدل تهرانی‌دستگیر کرده بکلانتری آوردند و تحت بازجوئی قرار دادند..

ناصرو همکارانش پس‌از بازجوئی های لازم بسرقت‌های مختلفی‌منجمله سرقت از جواهر فروشی آقای مظفریان اعتراف کردند و نشانی محل پنهان کردن‌جواهرات‌مسروقه رانیز دراختیار مامورین گذاشتند.

این محل خانه‌ای بود که توسط باندبرای پنهان کردن جواهرات و اموال مسروقه خریداری شده و مخفیگاهی نیز در زیر پی‌ساختمان تعبیه گردیده بود .مامورین بمحل پنهان کردن جواهرات‌مسروقه رفتند وجواهرات واموال مسروقه راکشف کرده و بصاحبان آنهاتحویل‌دادند

خطر برای جواهر فروشی ها

امروز تیمسارسرتیپ‌مبصر رئیس پلیس تهران درباره کشف این سرقت بخبرنگاران گفت : کشف این سرقت از چند نظر مهم بود، زیرا اولا برای کشف این سرقت آثار و علائمی در محل نبودو کشف این باند و دستگیری اعضاء آن ساده بنظر نمیرسید وازطرفی اگر اعضاء این باند دستگیر نمیشدند برای‌سایر جواهر فروشی هانیز بیم خطر میرفت زیرا سارقین دست‌به تهیه کلید مغازه های جواهرفروشی زده بودند .

چهار نفر از اعضاء باند با قسمتی از جواهرات مسروقه

چند حادثه

● در ۲۴ساعت گذشته ۵ نفر باسامی حسن اسکندری فرزند علی حسین ۱۳ساله ،علی عباسقلی بیك فرزند علی حسین ۲۰ساله ، حبیب شریفی فرزند الیاس ۳۲ساله ،احمد شریعتی فرزند محمد ۲۱ساله واحمد قمی فرزند قلی ۲۶ساله‌در اثرحوادث رانندگی مجروح شدند .

● دختر بچه ۵ساله‌ای بنام‌محمد پاکزاد فرزند اسمعیل که‌دراثرسقوط ازبلندی‌مجروح شده‌بوددربیمارستان سینا در گذشت .

● دیروز انبار اسقاط سد کرج که در خوربن کلاتهراز دارد آتش گرفت حریق پس از تلاش کارکنان سدو مامورین ژاندارمری تهران خاموش شد هنوز علت حریق‌ومیزان خسارات معلوم نشده است .

از گرمامرد

خبرنگار مادر اندیمشك گزارش داد هوای اندیمشك و نقاطاطراف‌آن همچنان گرم است و این روز ها میزان گرمای هوا در این منطقه گاهی به ۵۰الی ۵۲درجه هم‌میرسد وشدت گرما اهالی را بستوه آورده است.

پریروز در نزدیکی اندیمشك شخصی بنام حسین شاگرد یکی از کافه‌های سرراه براثر گرما زدگی فوت کرد

مردی‌دردام‌مرك افتاده بود

ولی یك تصادف جانش را نجات‌بخشید و پولهایش نیزباو برگردانیده شد

دیروزمامورین‌ژاندارمری تهران مردیرا که‌در خطر مرك قرارگرفته بود نجات دادند . این مرد بخاطر تصاحب پولهایش ربوده شده وبه بیابان منتقل گردیده بودوهنگامی که مهاجمین قصد جان او راداشتند مامورین ژاندارمری سررسیدند و ویرانجات دادند .

خبرنگار ما این مرد راکه عباس نام دارد در دادسرای ناحیه ۲تهران دید و جریان واقعه را از او پرسید

عباس دهقان‌پور بخبرنگارما گفت من‌یکی ازچوبدارهای خرم‌آبادهستم چندروز پیش باهفتصد راس‌گوسفند بتهران آمدم، تعدادی از گوسفند ها رابه قصابی فروختم وبمبلغ ۴۴۰ هزار ریال و تعدادی دیگر را هم‌به ۱۵۰ هزار ریال فروختم و قیمت‌آنها راچك گرفتم و بقیه را هم‌به اصغر قصاب دادم و قرار شداو پولش را از دکانش که درخیابان مولوی قرار دارد بگیرد و بمن بدهد .

اصغر پس‌از اینکه گوسفند هارا از من خرید مراسوار جیپ‌شماره ۵۵۷۹۷ خود کرد تابه‌خیابان‌مولوی ببرد و پول گوسفند ها را که ۱۴ هزارتومان‌بودبدهد. من نمیدانستم خیابان مولوی کجا است‌ولی این رامیدانستم که‌خیابان مولوی باید وسط شهرباشد امااصغر مرابطرف بیابان بردوقتی از او پرسیدم مرا کجا میبرد گفت در همین نزدیکی باغی است که‌میخواهد از صاحب آن پول بگیرد و بمن بدهد درمیان راه اصغر از من پرسید پول بقیه گوسفندانت را چکار کردی جواب دادم چك گرفتم‌و در جیبم گذاشته‌ام

او را بکشیم .

چند دقیقه بعد جیپ عباس در میان یك جاده خاکی کوهستانی بود. اووقتی به‌یك سرازیری‌رسید جیپ را به بیراهه برد و سپس‌پیاده شد و گفت بیا آنرا هل بده‌موقعی که من مشغول‌هل دادن اتومبیل‌بودم ناگهان چهارنفر از طرف تپه ها پیدا شدند و چند دقیقه بعدآن‌چهار نفر بکنار مارسیدند و دستهای‌مرا ازپشت بستند چون مقاومت کردم باچاقو یکی از انگشتانم رابریدند و سرو صورت مرا مجروح کردند سپس چکها و پولها را از جیبم در آوردند ، بعد یکی از آنها گفت: او اگر ما رابببیند میشناسد بهتر است لباسهایش را درآوریم واورا خفه کنیم و درچاه بیاندازیم درهمین موقع آن سه نفر دیگر لباسهای مرا ازتنم خارج کردند اصغرداشت میخندید که‌ناگهان از بالای تپه سه‌ژاندارم که ازشدت گرماپیراهن خود را درآورده بودندپیدا شدند.

عباس اضافه کردهمینکه چشم مهاجمین به‌ژاندارمها افتاد مرا گذاشتند و سوار جیپ شدند وفرار کردند ژاندارمها که‌از دور آنهارا دیده بودندبطرف اتومبیل شلیك کردندولی جیپ فرارکرد. بالاخره ژاندارمها رسیدند مرابه‌مریضخانه بردندو بازجوئی کردند و معلوم‌شد خودشان نمره جیپ رابدست آورده بودند زیرا دوساعت بعد اصغر را گرفتند و به‌پاسگاه شهرآرا آوردند اصغر حاضر شد چك وپولهای‌مرا پس بدهد ولی چون مسئله ربودن من بااتومبیل و شروع بقتل مطرح بود او را باینجا فرستادند .

بازپرس دادسرا اصغررا توقیف کرد واورا تحویل ژاندارمری دادتا سایر همکارانش رامعرفی‌نماید.

آشپزخانه آتش گرفت و کودکی کشته شد

دیروز موتوسیکلتی که در آشپزخانه گذاشته شده بود منفجر گردید وکودك سه‌ساله‌ای آتش گرفت و مرد .

فریدون خوشی که‌در خیابان مختاری تهران سکونت داردهر روز که از کار برمیگشت موتوسیکلت خود را در آشپزخانه میگذاشت . دیروز سعید ۵ساله‌و مسعود۳ ساله فرزندان فریدون باآشپزخانه رفتند و مشغول بازی با موتوسیکلت شدند ضمن بازی موتوسیکلت بزمین افتاد و سر مخزن بنزین آن باز شد و بنزین روی کف آشپزخانه ریخت و چون اجاق نیز روشن بود آتش گرفت و سعید و مسعود در میان آتش گرفتار شدند .

یکی از همسایه ها سعید را نجات داد ولی آتش بدامن لباس مسعودگرفت‌واورا مشتعل ساخت سرانجام ساکنین خانه مسعود را نیز از آشپزخانه بیرون کشیده خاموش کردند و به بیمارستان سینا بردند ولی معالجات موثر واقع نشد و مسعود درگذشت .

پدر مسعود صبح امروز از طرف کلانتری ۵ بدادسرای ناحیه ۴ تهران اعزام شد تا تحت تعقیب قرار گیرد .

چوپان را کشتند و گوسفندانش‌را بردند

طبق گزارش خبرنگار مادراندیمشك پریشب عده‌ای سارق درمنطقه‌حسینیه خرم آباد لرستان چوپان جوانی بنام نور محمدی‌را کشتند وسپس‌تعدادی از گوسفندان او را بسرقت بردند. جریان بمقامات انتظامی وقانونی‌خرم آبادلرستان اطلاع داده شد و پس از حضور آقایان‌بازپرس وپزشك‌قانونی در محل واقعه‌اجازه دفن جنازه‌صادر گردید فعلاماموریژاندارمری برای دستگیری سارقین قاتل فعالیت‌می کنند .

۳بارقصدخودکشی داشت

آقای سروان حسین‌امامی‌فرمانده سکوی نظامی قم‌طی‌نامه‌ای نوشته‌اند یکی‌از افراد ابوابجمعی وی بنام گروهبان سوم مصطفی تهامی که‌از درجه‌داران بسیار جدی بوده از دو هفته پیش که برای دریافت حقوق بتهران آمده و برگشته است دچار حالت خاصی شده و تاکنون‌سه‌بار دست بخودکشی زده و هربار آنها متوجه شده واورا نجات داده‌اند . این گروهبان درباره علت قصدخود حرفی نمیزند و فقط میگوید(ص-ا) میخواهد که بمیرم و بهمین جهت میخواهم خودرا بکشم .

آقای سروان امامی اضافه‌کرده است جان این جوان درخطر است ومراقبت شبانه‌روزی او نیزمشکل میباشد ومانمیدانیم بایدچه کنیم

قاسم انگورانی ، ده‌سال‌زندان‌محکوم شد

برادر قاسم که در دادگاه اول به‌حبس‌ابد محکوم گردیده بود در دادگاه بعدی به دو ماه و نیم زندان محکوم شد و از زندان‌آزاد گردید

امروز قاسم انگورانی پس از چند روز محاکمه بده سال زندان با اعمال شاقه محکوم گردید . وی قبلا درشعبه دوم دادگاه جنائی بپانزده سال زندان بااعمال شاقه محکوم شده بود .

علی انگورانی برادر قاسم نیزبدو ماه و نیم زندان محکوم گردید . وی قبلا در همان دادگاه بحبس ابد محکوم شده‌بود چهارسال پیش درپشت کارخانه برق شوش نزاعی در گرفت درنتیجه این نزاع مردی بنام غلامرضاهاشمی اهل آشتیان اراك که برای خرید کباب از منزل خارج شده بود بسختی مجروح شد و قبل از رسیدن به بیمارستان درگذشت و علیرضا برادر وی نیز که بکمك برادرش وارد نزاع شده بود مجروح و دربیمارستان بستری‌گردید. مامورین انتظامی و دادسرا پس از تحقیقات کافی دراین نزاع‌دو برادربنام قاسم و علی انگورانی را مقصرتشخیص دادند و آنها را دستگیر نموده تحویل دادگاه جنائی دادند .

این پرونده برای دومین بار در شعبه سوم دادگاه جنائی رسیدگی میشد .

قاسم انگورانی

مسئول جان‌او کیست؟

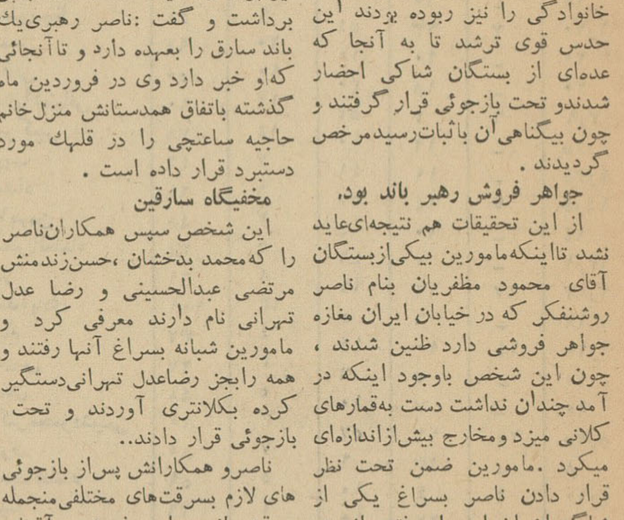

تاکنون هیچ پرورشگاهی این کودك را نپذیرفته است .

سه شبانه روز است یك پسر بچه ۳ تا ۴ ساله در کلانتری ۱۲ بسر میبرد . زیرا هیچیك از پرورشگاه‌ها تاکنون‌اورانپذیرفته‌اند این بچه ساعت ۱۲ شب روز ـ چهار شنبه گذشته در حالیکه‌لخت بود در خیابان شاهرضا پیدا شد ، پاسبان خیابان او را بکلانتری ۱۲ آورد فعلا سه روز است که در کلانتری بسر میبرد و او امروزنیز بیمار شده است .

آقای سرگرد باطنی رئیس کلانتری ۱۲ در باره وضع این کودك‌اظهار داشت : ما روز پنجشنبه کودك سر راهی را نزد آقای دادستان بردیم و ایشان نامه‌ای‌به پرورشگاه جوادیه نوشت ولی این پرورشگاه جواب داد که تخت خالی ندارد ، روز شنبه ما دو باره پسرك را نزد دادستان بردیم و دادستان نیز او را به پرورشگاه ایتام شاهپور معرفی کرد ، اما دراین پرورشگاه نیز گفته شد که محل‌آنها مختص‌بچه های ۷ سال به بالا است و بهمین دلیل پاسبان با بچه بکلانتری باز- گشت .

امروز نیز کار ما تکرار شد و این‌بار دادستان نامه‌ای به‌پرورشگاه کودك شماره ۲ نوشت .

رئیس کلانتری در حالیکه‌اشك در چشمانش حلقه زده بود افزود : دل من و مامورین این کلانتری و تمام مراجعین ما بخاطر این کودك میسوزد و کاری هم از دستمان بر نمی آید .

چون پرورشگاه هانیز تاکنون‌از پذیرفتن او خود داری کرده‌اند من نمیدانم اگر این بچه در کلانتری دچار گرما زدگی شود و تلف گردد مسئول مرك او کیست .

آخر وقت‌امروزکودك سرگردان همراه یکی از مامورین کلانتری‌به پرورشگاه‌کودك شماره۲فرستاده‌شد ولی معلوم نیست که آیا در آنجا پذیرفته خواهد شد یا نه .

بدادستان تهران شکایت شده

مردی ، زنش را در منزل‌حبس کرده

امروز علیه مردی که مانع خروج همسرش از خانه شده بود شکایتی بدادسرای تهران رسید.

این شکایت از طرف بستگان زن جوانی تهیه شده‌و درآن ذکر شده‌بود که شوهر این زن بیش از ۴۰ روز است مانع خروج همسرش از خانه شده و در حقیقت از اوسلب آزادی کرده‌است .

بستگان این زن میگفتند داماد آنها در حدود یکسال است که این دختر را بعقد خود درآورده و از چندی قبل تحت عناوین مختلف‌مانع ملاقات او وخویشاوندانش شده‌است ودر ۴۰ روز اخیر مطلقا سلب آزادی ازاو کرده است .

از طرف دادستان تهران دستور لازم برای تحقیق و رسیدگی باین شکایت داده شد .

گیشا
گیشا مظهر پاکی و نظافت

● دیشب اتومبیل بنز شماره ۱۷۵۸ قم بدون صاحب دربیابان‌پیدا شد .فرمانده هنك یك‌ژاندارمری تهران گفت :اتومبیل کاملاسالم‌است وهنوز کسی بما اعلام نکرده که این اتومبیل بسرقت رفته و صاحب آن نیز تاکنون مراجعه نکرده است .

طیب‌ازبیمارستان‌مرخص‌شد

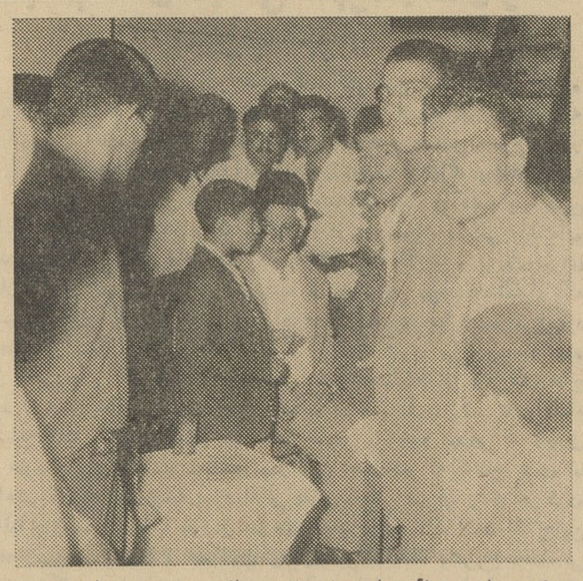

طیب حاج رضائی با عده‌ای ازدوستانش در حجره خود

در مقابل حجره طیب عده زیادی‌اجتماع کردند .

ساعت ۹و نیم‌امروز طیب‌حاج‌رضائی بارفروش معروف میدان که‌بعداز ظهر روز پنجشنبه در خیابان سیروس مورد حمله قرار گرفته و مجروح‌شده بود از بیمارستان بازرگانان مرخص شد .

هنگام خارج‌شدن طیب‌از بیمارستان عده کثیری از اهالی جنوب‌شهر در مقابل در بیمارستان اجتماع کرده بودند وچند راس‌گاو و گوسفندنیز از طرف دوستان طیب قربانی شد و سپس وی سوار اتومبیل خود شده بطرف میدان حرکت کرد .

ازدحام جمعیت‌درمسیرطیب‌باندازه‌ای بود که وی در حدودساعت‌ده‌ونیم‌بحجره خود در میدان بارفروشان تهران‌رسید. طیب در داخل حجره خود از دوستان و اهالی‌محل که برای احوالپرسی‌اوآمده بودند باشربت پذیرائی کرد .

لبنیات صد در صد خالص طبیعی

طبق معمول سنواتی این موسسه به‌پیروی‌از منویات شاهنشاه معظم در تنزل قیمتها علیرغم تمام مشکلات برای رفاه حال عموم هم‌میهنان عزیزباسابقه ۷۳سال‌دامداری‌و دامپروری و اخذ نشانهائی از وزارت محترم کشاورزی و موسسات خارجی و با ایجاد کارخانه مجهز افتخار دارد که لبنیات صد در صد خالص طبیعی خود را با تخفیف قابل ملاحظه ای **یك کیلو کره گاوی مرغوب خالص بدون مخلوط باکره های خارجی بقیمت ۱۶۰ ریال (۷۵گرم ۱۲ریال) و ماست کاسه ای تهیه شده ازشیر گاوو گاومیش‌خالص‌کیلوئی ۲۱ریال** در دسترس مشتریان محترم قرار دهد با یکمرتبه مراجعه باین موسسه صدق گفتار ما ثابت‌خواهدشد .

نشانی ـ انتهای خیابان بوذرجمهری غربی اول بازارچه آشیخ هادی کارخانه لبنیات و کره سازی سعادت انتظامی ـ فروشگاه شماره ۲ خیابان شاهپور بالاتر از بازارچه آشیخ هادی کاشی شماره ۱۱۴۴ تلفن ۴۰۹۱۵

۲ مرداد

یك شانس بزرك
برای مردم ایران
قرعه‌کشی فوق‌العاده فصلی‌حساب ذخیره بانك اصناف روز دوم مرداد ماه در شعبه
مرکزی‌بانك اصناف ـ خیابان‌فردوسی ـ کوچه فروشگاه در حضور دارندگان حساب ذخیره‌بانك‌اصناف انجام‌میگیرد
اتومبیلهای زیبای دوقین ـ یخچال گران قیمت و سکه های طلا علاوه بر جوایز سالیانه بانك
در انتظار دارندگان حساب ذخیره بانك اصناف‌میباشد
باافتتاح حساب ذخیره در
بانك اصناف تا۲۹ تیر در تهران وتا۲۵تیردرشعب‌شهرستانهامیتوانید ضمن تامین آینده از جوایز گرانبهای حساب ذخیره بانك اصناف بهره‌مند گردید .
شعبه مرکزی وکلیه شعب بانك اصناف همه روزه بطور یکسره ازساعت ۷ صبح‌تاهشت شب برای افتتاح حساب ذخیره آماده میباشند.
تافرصت باقی است بشعب بانك‌درتهران وشهرستانها برای افتتاح حساب ذخیره مراجعه نمائید.
شعب بانك اصناف درتهران: شعبه مرکزی: خیابان فردوسی‌ـ‌کوچه فروشگاه‌شعبه‌بهارستان بازار ـ سعدی ـ خیام ـ عباسی ـ میدان‌شهناز مولوی‌ـ‌شهباز‌ـ‌نازی‌آباد‌ـ‌پهلوی‌ـ‌رباط‌کریم‌ـری‌ـ رودکی‌ـ دانشگاه ـ امیرکبیر‌ـ‌تجریش‌وشهرری شعب‌بانك‌اصناف‌در شهرستانها :تبریز‌ـ‌مشهد‌ـ مراغه‌ـ رضائیه ـ مرند‌ـ خوی‌ـ اصفهان ـ شیراز‌ـ قم وکرمانشاه.

مراسم شب هفت مقتولین حادثه گرمسار برگزار شد

بقیه از صفحه اول

از صبح دیروز بهمین مناسبت دستجات مختلف عزاداری‌از تهران و حاجی آباد ، قاطول، قشلاق بزرگ وساروزن گرمسار وگرمسار باعلامت پرچمهای سیاه‌درحالیکه سینه‌میزدند و نوحه میخواندند ، بر سر مزار مقتولین آمدند وبعزاداری پرداختند

هنگامیکه من (خبر نگار اطلاعات) به گورستان جدیدی که پس ازمرگ مسافرین اتوبوس در کنار خط آهن ایجاد شده است قدم گذاشتم‌شاهد وضع تاثر انگیزی شدم بطرف یکی از قبر ها رفتم تانام مقتول را بدانم روی قبر او چند نفر زن سیاهپوش افتاده بودند و برسر و روی خود میزدند .

دو پسر

از مرد نسبتا مسنی که بکناری ایستاده و آهسته گریه میکرد‌پرسیدم آیا مقتول باشما نسبتی داشته است وی گفت : من در این حادثه دو پسر یکی بیست و پنج ساله بنام سید حسین و دیگری پنج ساله بنام اکبر را از دست داده‌ام و این زنها که بر روی قبر آنها افتاده‌اند ، مادر وعمه های آنان هستند . مادرش تا دیروز از جریان اطلاعی نداشت و بعد باو گفتند .

برسر مزار دیگر

بر مزار یکی دیگر نام مقتول راسئوال کردم . گفت : حسینعلی سلطانی است . حسینعلی در این حادثه مجروح شدو پس‌از ۲۴ساعت دربیمارستان درگذشت . دختر خاله حسینعلی گفت پسرخاله‌ام دو هفته پیش بمشهد رفته بود وقرار بودعصر روز یکشنبه به‌تهران مراجعت کند

اطلاع داشتیم

پیرمرد سپید موئی جلوی‌من آمد وگفت آقا من محمد حسین‌غفاریان پدر رضا هستم . رضا شوهرصغری دختر جعفرزاده که در این حادثه کشته شد. ماهمان‌شب که قطارما اتوبوس تصادف کرد روزبعدفهمیدیم وباینجا آمدیم‌وصغری راکه‌مجروح شده‌بود به‌تهران بردیم .

پریروز فهمیدیم

برمزار مرتضی شریفی یکی دیگر از مقتولین حادثه اخیر ،با آقای غلامحسین شریفی برادر او که بشدت برسر و روی خودمیزد ومیگریست صحبت کردم . وی گفت‌برادرم باتفاقدوستش‌حسینعلی سلطانی بمشهد رفت و طبق‌نامه‌ای که برای ما نوشته بود قرار بود دوشنبه تهران باشد که این‌تصادف رویداد وهردو کشته شدند .ما سه روز بعد از این جریان اطلاع پیدا کردیم برادر مرتضی سپس افزود، از برادرم چهار فرزند۶ ماهه تاشش ساله مانده است الان هم مادر و خواهران وبرادران او برای شرکت درمراسم شب‌هفت اینجاهستند .

حسین را بردند

هنگامیکه من بابستگان مقتولین این حادثه مشغول گفتگو بودم‌آقای علی میرزائی پرستار بیمارستان گرمسار نزد من آمد و گفت آقا. الان میخواهند حسین‌رابرند(حسین صادقیان پسر بچه چهارساله‌ایست که‌دراین حادثه پدرش را از دست داده‌ونزد پرستاربیمارستان گرمسار نگهداری میشد)

آقای میرزائی ، آقای استوار باقری را معرفی کرد و گفت‌ایشان ماموریت دارد حسین را به تربت جام‌نزد خانواده‌اش ببرد . استوار باقری گفت بما که‌در پادگان‌تربت جام هستیم ، اطلاع دادند که‌استوار فتح‌الله صادقیان که باپسر چهار ساله‌اش عازم تهران بوده‌درحادثه‌ای کشته شده است لذا دستور داده‌شد تاحسین را نزد مادرش ببرم. از استوار صادقیان سه پسرو پنج دختر بجای مانده است. وی قصد داشت‌به دیدار برادرش که‌مدت پانزده‌سال بااو قهر بود به آباده برود .

اظهارات آقای لاهوتی

اتومبیلی که مجهز به‌بلند گو بود انبوه مردم را بکنار زد و بمحل گورستان آمد بعدا من متوجه‌شدم که هیئت بنی‌فاطمه تهران در آن هستند. آنها ابتدا هریك درباره‌این حادثه سخن گفتند و سپس‌میکرفن رابه حجةالاسلام لاهوتی امام‌جماعت مسجد گرمسار دادند. آقای‌لاهوتی ضمن تشریح این حادثه دلخراش مردم رابکمك برای ساختمان قبور مقتولین دعوت کرد و گفت هریك ازمردم هرقدر استطاعت دارندبرای این منظور کمك ومساعدت کنند.

آقای‌لاهوتی در این مراسم‌اظهار داشت: از روز حادثه تاکنون مردم گرمسار اعم از فرماندار، کسبه، کارگران و بازاری‌ها برای دفن اجساد و حفر قبور کمك و مساعدت کرده‌اند مسئولین امور میدانم این روش همیشگی‌روزنامه اطلاعات بوده است .

راننده واحد

آقای محمد علی نظری راننده‌خط پانزده‌شرکت واحد اتوبوسرانی که برای شرکت در مراسم شب هفت فرج‌اله نایب‌فرجی یکی ازرانندگان خط۱۵شرکت‌واحدبه گرمسارآمده بودگفت : همسر فرج‌اله و چهار فرزندش دراین‌حادثه کشته‌شده‌اند خود فرج‌اله از مرك آنان اطلاعی ندارد و مرتب‌از بچه هایش احوال‌پرسی میکند .

وی افزود:از طرف شرکت‌واحد چند دستگاه اتوبوس در اختیار بستگان فرج‌اله گذاشته شد تا به گرمسار آمدند و در مراسم شب‌هفت شرکت کردند .

تاج گل بر سر مزار

بر سر مزار یکی دیگر از مقتولین حادثه اخیر بنام مرتضی شریفی نیز بستگان و خانواده وی حضور داشتند و عکس وی را در میان تاج گلی بر سر مزار گذاشته بودند .

یکی از بستگان مقتول گفت ما جریان را همانروز فهمیدیم ولی بمادرش اطلاع ندادیم .

در این‌مراسم آقای محمد معافی یکی از کسبه گرمسار گفت : هنگام کفن و دفن مقتولین و ایجاد حصار قبرستان جدید ، آقایان حجت الاسلام لاهوتی ، حاج‌شکراله غفوریان ، حاج باقر چیت ساز ، حاج محمد آقا غزوه ، کربلائی محمد معمار ، اکبر حق شناس و پرویز رضایت فوق العاده زحمت کشیده‌اند .

شماره گذاری شده

آقای ستوان رحیمی فرمانده ژاندارمری گرمسار طی مصاحبه‌ای اظهار داشت :مامورین ژاندارمری در همان لحظات اول‌حادثه در محل حاضر شدند و من برای شماره گذاری قبر ها و ترتیب مشخصات مقتولین مجهول‌الهویه اقدام کردم.

آقای ستوان رحیمی سپس گفت امروزدرحدود بیست‌دستگاه‌اتوبوس حامل بستگان مقتولین بگرمسار آمده است و از طرف شهرداری برای‌تامین آب‌و رفع تشنگی‌مردمی که بر سر مزار مقتولین آمده‌اند اقداماتی بعمل آمده است .

یکی‌ازاهالی گرمسار گفت‌زمین گورستان متعلق به موقوفه سادات طباطبائی سمنانی است که از طرف آقای معینی متولی موقوفه برای‌این منظور اختصاص یافته است .

پیشنهاد

ضمنااز طرف‌اهالی به آقای‌وحید فرماندار و لاهوتی امام جماعت گرمسار پیشنهاد شده است که بین گرمسار و ایستگاه راه آهن گرمسار وراهبانی این منطقه رابطه تلفنی بر قرار شود تا لااقل دیگر نظیر چنین حادثه‌ای روی ندهد .

آقای‌وحیداین پیشنهاد رابوزارت کشور تسلیم داشته است .

در حاشیه

در آخرین لحظاتی که در گرمسار بودم عده‌ای از بستگان مقتولین و اهالی گرمسار نزد من آمدند و تقاضا کردند، جاده گرمسار ـ تهران که چهارماه قبل بر اثرسیل خراب شده‌و بوضع خطرناکی‌افتاده است ، ترمیم شود . زیرا بادست انداز هائی که در این جاده بوجود آمده بیم وقوع حوادث ناگواری میرود .

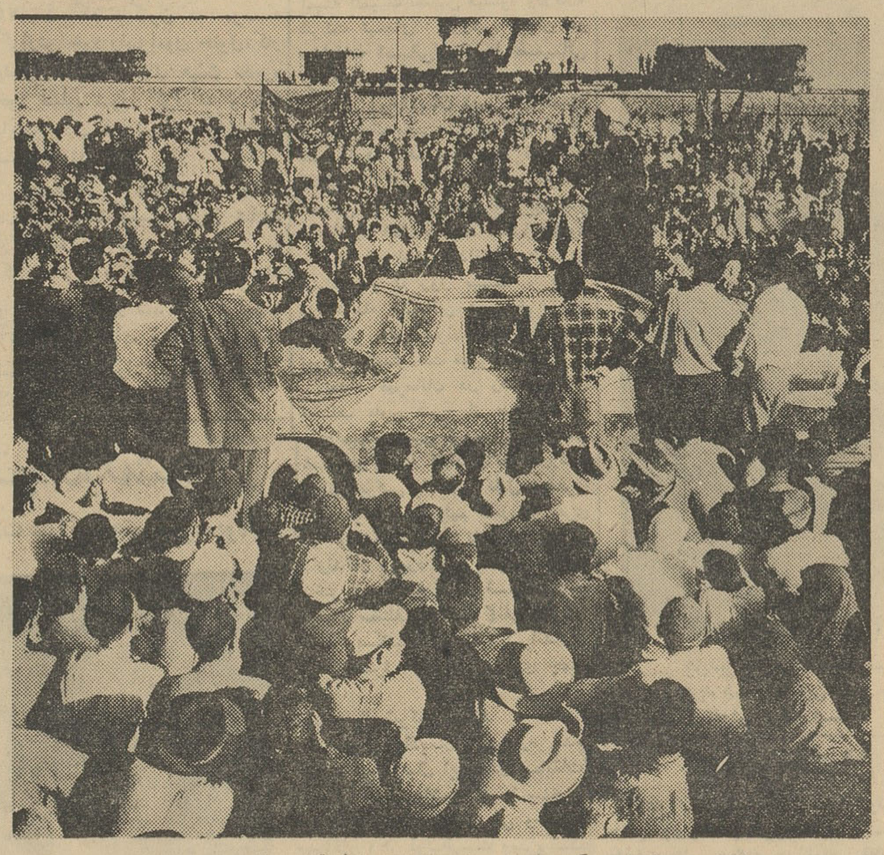

عزاداری مردم تهران و گرمسار‌درشب‌هفت مقتولین حادثه قطار ـ اتوبوس .

تهیه مسکن ارزان قیمت برای دانشجویان

بقیه از صفحه اول

بطوریکه خبر نگار ما کسب اطلاع کرده است سازمان رهبری جوانان فعلا برای یکدسته صد نفری از دانشجویان شهرستانی که مقیم تهران هستند در اطراف دانشگاه مسکن ارزانقیمت آماده میسازد . این دانشجویان باید از این تاریخ تااول شهریور ماه برای اجاره مسکن به سازمان رهبری‌جوانان‌مراجعه نمایند. کرایه یك تخت با احتساب بهای‌آب و برق ماهیانه پانصد ریال که حد اقل ممکن میباشد تعیین گردیده‌است ضمنادانشجویان‌با پرداخت‌ماهیانه دویست ریال میتوانند صبحانه را در خانه صرف نمایند .

خبر نگار ما اضافه میکند مسکن دانشجویان که بتوسط خود ایشان اداره خواهد شد ، دارای یك سالن پذیرائی وتلفن مستقل‌خواهد بود..

ضمنا در نظر است یك کتابخانه مجهز برای هر ساختمان تشکیل‌شود تا دانشجویان در ساعات فراغت بتوانند به مطالعه بپردازند .

هیئت مدیره

یك کمیته پنج نفری ازدانشجویان اداره امور ساختمان و تهیه وسائل لازم را بعهده خواهد داشت

ضمنا یك استاد نیز از نظرتصدی و سرپرستی دانشجویان در هر ساختمان منزل خواهد کرد تا دانشجویان‌از راهنمائیهای‌وی‌استفاده نمایند .

توضیح

درشماره گذشته اطلاع داده‌شد اتوبوسی حامل مسافر که‌از تهران بمشهد میرفت در فاصله شش کیلو‌متری سمنان باکامیون حامل تیر آهن تصادف کرد و در این حادثه سه‌نفر زن عراقی و یك‌جوان‌ایرانی ازاهالی تبریز کشته شدند. دراین گزارش گفته‌شد که‌اتوبوس‌مزبور متعلق به‌صاحب همان‌اتوبوسی‌است که نزدیك گرمسار باقطار تصادف کرد. امروزآقای‌حاج مجتبی‌گرامی مالك اتوبوسی که‌نزدیك گرمسار طی تصادف باقطار متلاشی شد به سازمان‌شهرستانهای‌موسسه‌اطلاعات مراجعه کردوتوضیح داد که‌اتوبوسی که‌نزدیك سمنان باکامیون حامل تیرآهن تصادف کرده‌است متعلق بمن نبوده واز یك بنگاه مسافربری تهران بطرف مشهد میرفته‌استکه این حادثه اتفاق افتاده است .

اولین‌خانه کوی نوبنیاد صاحبقرانیه توسط‌شرکت‌آیبك بفروش رسید

خریدارخانه آقای دکتر علی اکبر اعتماد می‌باشد

چندخانه‌هم دراین هفته باقساط ۱۰ ساله بفروش میرسد

چندتن از روسای شرکت‌آیبك درایران سندانتقال اولین‌خانه‌کوی‌صاحبقرانیه رادر دفتر خانه‌اسنادرسمی امضاءمینمایند.

امروز اطلاع حاصل شد که‌در این هفته اولین خانه از ۲۰۹ خانه کوی جدید التاسیس **صاحبقرانیه** توسط شرکت امریکائی آیبك‌نقدا بفروش‌رسیده است . خریداراین خانه **آقای دکتر علی اکبر اعتماد** میباشد که یکی از خانه‌های‌بزرك این کوی را معامله کرده است.

مراسم انتقال و ثبت این خانه در دفتر اسناد رسمی شماره ۱۱۸با حضور چندتن از روسای شرکت آیبك در ایران آقایان **مسترجان‌آندرسن ومستر روبرت هی‌لندر ومهندس وهاب زاده‌وژرژ ملك‌یونان** وکیل ایرانی شرکت صورت‌گرفت ومسئولین شرکت آیبك بعنوان قائم مقام بانك عمران در فروش خانه‌های صاحبقرانیه‌قرار دادفروش را امضاء نمودند .

آقای سید جواد خلیلی رئیس دفترخانه ۱۱۸ تشریفات انتقال این خانه وثبت آن را انجام داد .

از چندی پیش امور مربوط بفروش وسایر کارهای **صاحبقرانیه** از طرف بانك عمران به شرکت‌خانه سازی آیبك که سازنده کوی **صاحبقرانیه** هم میباشد واگذار گردید.

شهر نوبنیاد صاحبقرانیه در نیاوران ودر جوار کاخ صاحبقرانیه بنا شده است . تاکنون تقاضاهای زیادی برای خرید خانه‌های مذکور بشرکت آیبك واصل شده که تحت رسیدگی‌قرارگرفته‌تا بتدریج ترتیب فروش آن داده شود.

در این هفته قرار است چند خانه دیگر از خانه‌های کوی صاحبقرانیه باقساط ۱۰ ساله بفروش برسد.

تبریکات

جناب آقای عزت‌الله اوزار

انتخاب جنابعالی رابریاست اتحادیه‌صنف‌لاستیك‌فروشان تبریك‌گفته‌موفقیت‌آنجناب‌راازخداوندآرزودارم **حسین بیك**

جناب آقای عزت‌الله اوزار

انتخاب جنابعالی را بسمت ریاست اتحادیه صنف‌لاستیك فروشان تبریك عرض نموده موفقیت آنجناب را از خداوند خواستاریم

علی دستمالچی ـ حاجی رضا گروسی‌ـ رضا مصطفائی احمد مصطفائی ـ ابوالحسن خارابی

جناب آقای اوزار

انتخاب جنابعالی‌را بسمت ریاست صنف لاستیك‌فروشان تهران تبریك عرض می نمایم . **حاج کریم صدری**

جناب آقای عزت‌الله اوزار

انتخاب جنابعالی را بسمت ریاست اتحادیه صنف لاستیك فروشان تبریك عرض نموده و موفقیت آن جناب را خواهانم . **عباس معصومی**

جناب آقای عزت‌الله اوزار

انتخاب جنابعالی را بریاست صنف لاستیك فروشان شادباش عرض نموده و موفقیت کامل جنابعالی را در امور صنفی خواهانم . **محمد مهرجی**

با کمال مسرت انتخاب جناب آقای عزت‌الله اوزار را به نمایندگی صنف لاستیك فروشها تبریك عرض موفقیت معزی‌الیه‌را ازایزدمتعال‌خواستاراست. **سیدجعفرفیاض‌بخش** آ ـ ۷۱۸۳

جناب آقای نفیسی شهردار محترم تهران

رونوشت منطقه سه وزارت دارائی ـ رونوشت بهداری شهرداری ـ رونوشت شهرداری نارمك

با آنکه شهرداری منطقه بواسطه حفظ بهداشت‌مجبور به تامین آب این گرمابه ها می باشد از روز شنبه ۱۶ر۴ر۴۱ از داد ن‌آب خودداری و ماناگزیر به تعطیل‌لذا تقاضای‌رسیدگی وجبران خسارت وارده را می نمائیم .

متصدی گرمابه مروارید ـ مهدی روشن ضمیر ـ متصدی گرمابه معماریان‌ـ حسن باقرزاده ـ متصدی گرمابه مفید ـ علی‌اصغرتهیدست‌ـ متصدی گرمابه یاس حاج کاظم فکور‌ـ متصدی گرمابه ناجی ـحاجی ناجی ـ متصدی گرمابه‌فرشته حاج اکبر آخوندی ـ متصدی گرمابه‌خدا بخش مهدی‌خدابخش متصدی گرمابه سی متری ـ هادی مالکی

باعث کمال تاسف است که شهردار منطقه بجای‌تهیه وسایل برای گرمابه داران وبالمال‌مردم ایجاد مزاحمت‌مینماید آ ـ ۷۱۳۹

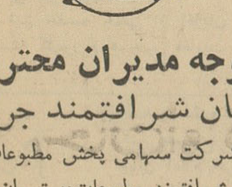

قابل توجه مدیران محترم مطبوعات وفروشندگان شرافتمند جراید در تهران

هیئت مدیره شرکت سهامی پخش مطبوعات تهران با سر بلندی وافتخاربفروشندگان شرافتمند مطبوعات‌در تهران که‌اکثریت‌سهامداران شرکت را تشکیل میدهند درود میفرستد .

در شماره ۵۶۹۹ مورخه شنبه ۲۳ تیر ماه روزنامه کیهان مطلبی تحت عنوان (آقایان نوری و رضوی) درج شده و ضمن آن استعفای چند نفررااعلام داشته‌است،هیئت مدیره‌شرکت‌سهامی پخش‌مطبوعات تهران ضمن تکذیب خبر مزبور اعلام میدارد که شرکت پخش مطبوعات در تهران تحت نظر هیئت مدیره قانونی اداره میشودو ریاست هیئت مدیره باآقای شریف شریف زاده است و تابحال هیچیك از خریداران سهام‌این شرکت استعفای کتبی وحتی شفاهی خود را بدفتر این شرکت اعلام نداشته‌اند مخالفین شرکت که سالها با اغفال و فریب فروشندگان زحمتکش و شرافتمند مطبوعات در تهران استفاده های سر شار و بی پایان برده‌اند .

اکنون که بعلت تاسیس شرکت سهامی پخش مطبوعات درتهران یعنی یگانه پناهگاه قانونی فروشندگان جراید در تهران ،منافع غیر قانونی خود را در خطر می‌بینند با استفاده از عوائدی که ازحق توزیع مجلات‌تهران بدست می‌آورنددرمقام تهدیدجامعه فروشندگان مطبوعات برآمده‌و کوشش میکنندباعمال‌مذبوحانه خودبیشرفت شرکت سهامی پخش مطبوعات را متوقف سازند .

اینان چنان دچار خواب خرگوشی هستند که گمان برده‌اند جامعه فروشندگان مطبوعات اعمال و رفتار گذشته ایشان را فراموش کرده‌اند.

روزنامه فروشانی که تقاضای خرید سهام شرکت را نموده‌اند با نهایت وفاداری و اعتماد پرداخت اقساط ماهیانه خود را بابت قیمت سهام تقاضا شده ادامه میدهند ودفاتررسمی وثبتی شرکت شاهد این مدعا است و بدین وسیله با ابراز اعتمادبه شرکت سهامی پخش‌مطبوعات اندیشه های شیطانی مخالفین سعادت و خوشبختی روزنامه فروشان را نقش بر آب میکنند چون فروشندگان وسهامداران شرکت در راه‌انجام وظیفه اخلاقی خود به توزیع و فروش مجلات بطور بیطرفانه مبادرت میورزند ومتاسفانه اختیارتوزیع‌وفروش بعضی مجلات‌دردست‌افرادی‌است که صلاحیت قانونی واخلاقی ندارند ، ازاین اختیار در راه مبارزه با شرکت استفاده میکنند و باتهدید فروشندگان جراید به قطع سهمیه ایشان از مجلات تهران آنان را مجبور و وادار بامضای اوراقی بعنوان استعفاءنامه میکنندوبدینوسیله توزیع‌مجلات تهران راوسیله سوءاستفاده قرار میدهند و قطعا آقایان مدیران مجلات نیز از این امر بی اطلاع میباشند در حالیکه یك سهامدار در شرکت سهامی سمتی ندارد که از آن استفاده کند .

شرکت سهامی پخش مطبوعات در تهران از آقایان ارباب مجلات و مدیران محترم انتظار دارد که اجازه ندهند امتیاز فروش و توزیع مجلات ایشان وسیله تهدید و ارعاب فروشندگان نجیب و شرافتمند واقع گردد .

رئیس هیئت مدیره شرکت سهامی پخش مطبوعات در تهران

شریف ـ شریف زاده

مژدگانی

سفته شماره ۲۱۰۸۸۸ مورخه ۲۰ر۷ر۴۱ بمبلغ ۳۰۰ر۰۰۰ ریال امضای ابراهیم نظری که باینجانب محمد تقی حاج محمد حسین کاشی واگذار نموده بود در بانك ایران‌وانگلیس شعبه بازار مفقود شده یابنده به تلفن شماره ۳۰۳۴۹۸ مراجعه و مژدگانی دریافت دارد .

آ ـ ۱۰۸۸۲

کادر آموزشی مدارس قبل ازآغازسال‌تحصیلی تکمیل‌میشود

● دوره کلاسهای تقویتی معلمین پایان یافت و امتحانات آموزگارانی که مدرك تحصیلی آنها کمتر ازسیکل اول متوسطه است بزودی آغاز میشود

امروز از طرف اداره تربیت معلم بادارات فرهنك استانها و شهرستانها اعلام شد که‌لیست آموزگاران مورد احتیاج هر منطقه فرهنگی و نیز تعداد معلمانی را که بعنوان روز مزد وموقت بعلت کمی کادر آموزشی استخدام و بکار گمارده شده اند بطور تفکیك باداره تربیت معلم ارسال دارند تابلا‌فاصله نسبت به تکمیل کارد آموزشی مدارس آن حوزه قبل از شروع‌سال تحصیلی اقدام شود .

کلاسهای تقویتی

همچنین از اداره تربیت معلم اطلاع میدهند کلاسهای تقویتی‌معلمان‌تهران که‌بمدت‌شش هفته‌در ۵۴ کلاس‌تشکیل شده بود پایان یافت .

این کلاسها که بمنظور آشنائی معلمان بروش جدید تعلیم و تربیت و بهبود وضع تعلیماتی آنان دائرشده ازاوایل‌سال تحصیلی مجددا بکار خود ادامه‌خواهد داد تامعلمین‌پس‌ازگذراندن این کلاسها بهتر بتوانند وظیفه خود را انجام دهند .

امتحانات معلمین

و نیز امروز اداره امتحانات فرهنك استان تهران بکلیه آموزگارانی که مدرك تحصیلی آنان کمتر از سیکل اول میباشد و برای امتحان ورودی۲۶ تیرماه ثبت نام نموده اند اعلام کرد که‌روز دوشنبه ۲۵تیر ماه جهت‌دریافت کارت ورودی و تعیین حوزه امتحانی باداره امتحانات مراجعه نموده تاترتیب شرکت آنان داده شود .

پیدا شده

دو برك گواهینامه‌رانندگی یکی بنام فتحعلی عزتی و دیگری آقای ایرج سلیم خان پیدا شده از صاحبان آنها خواهشمند است بتلفن ۳۰۵۴۲۳ مراجعه ودریافت دارند .

درمان‌کامل و قطعی سوزاك حاد ومزمن وتقویت قوای تناسلی

دکتر جناب زاده دارای گواهی نامه از دانشکده طب فرانسه خیابان منوچهری مقابل کوچه ژاندارك صبح و عصر. ـ۱ـ

ورود

آقای اختر حسین سفیر کبیر پاکستان از کراچی

آقای دکتر مظاهر استاد دانشگاه از مونیخ

آقای دکتر کریم‌فرخ نژاد دانشیار دانشگاه از کانادا

خروج

آقای دکتر بهمن زند وزیر مختار ایران در ترکیه به آنکارا

آقای دکتر ابوالقاسم نجم آبادی استاد دانشگاه به بیروت

آقای هوتفیلد سفیر کبیر دانمارك در ایران به اروپا

آقای علاءالدین وکیل پور دادیار دادسرای انتظامی‌قضات جهت‌شرکت در کنفرانس حقوقی لاهه به هلند

برنامه امشب

تلویزیون ایران

ساعت ۵ر۳۰ ـ موزیك باتصویر
ساعت ۶ر۰۰ ـ سرود شاهنشاهی و اعلام برنامه
ساعت ۶ر۰۱ ـ فیلم
ساعت ۶ر۳۰ ـ خرد سالان
ساعت ۷ر۰۰ ـ جوانان
ساعت ۷ر۳۰ ـ پخش اخبار وبرنامه کلید
ساعت ۸ر۰۰ ـ هنر های زیبا
ساعت ۸ر۳۰ ـ فیلم
ساعت ۸ر۴۵ ـ گیتار
ساعت ۹ر۰۰ ـ برنامه۳۲هزار ریالی
ساعت ۹ر۳۰ ـ پخش‌اخبار وموسیقی ملی
ساعت ۱۰ر۰۰ ـ جاده شانس
ساعت ۱۰ر۳۰ ـ پایان برنامه

برنامه امشب

تلویزیون آمریکا

ساعت ۱ر۸ ـ اعلام برنامه
ساعت ۲ر۰۰ ـ پرواز فضائی
ساعت ۲ر۳۰ ـ جهان ورزش
ساعت ۴ر۰۰ ـ فیلم
ساعت ۵ر۰۰ـ مسابقه دو ومیدانی
ساعت ۵ر۳۰ ـ کالج بال
ساعت ۶ر۰۰ ـ بیستمین کشور
ساعت ۶ر۳۰ ـ برنامه‌مستراد
ساعت ۷ر۰۰ ـ برنامه جك بنی
ساعت ۷ر۳۰ ـ برنامه آنی کلی
ساعت ۸ر۰۰ ـ نمایش ادسالیون
ساعت ۹ر۰۰ ـ فیلم یونانزا
ساعت ۱۰ر۰۰ ـ برنامه عکس ـ برداری .
ساعت ۱۰ر۳۰ ـ پیشه من‌چیست
ساعت ۱۰ر۵۵ ـ پایان برنامه .

پیش بینی وضع هوا

پیش‌بینی وضع‌هوای ایران تاظهرفردا بدین قرار است .

هوای کلیه‌شهرستانهای شمالی و نواحی بلوچستان و کرمان کمی تا قسمتی ابری خواهد بود .

هوای تهران و بقیه‌نقاط صاف‌خواهد بود .

گرمترین نقاط در ۲۴ساعت گذشت آبادان حداکثر ۴۴درجه‌و خنك ترین نقاط شهر همدان حداقل۱۵درجه بالای صفر بوده است .

حداکثر درجه حرارت تهران‌در۲۴ ساعت گذشته ۳۶و حداقل آن۲۵درجه بوده است .

امروز اداره هواشناسی گزارش‌داد که روز ۲۳تیرماه سال ۱۳۴۲ درجه حرارت تهران در بعداز ظهر۴۲ درجه بود در حالیکه دیروز در چنین ساعتی ۳۶ درجه بوده است .

اطلاعات

یکشنبه
دوازدهم صفرالمظفر ۱۳۸۲
پانزدهم ژوئیه ۱۹۶۳
سال سی وهفتم
شماره ۱۰۸۴۸

اتحادیه شرکت‌های تعاونی مراغه ۲۵۰ تراکتور ازشوروی خرید

امروز اطلاع حاصل شد که‌قرارداد خرید ۲۵۰ دستگاه تراکتور ازشوروی بین اداره بازرگانی شوروی واتحادیه شرکت های تعاونی مراغه بامضاء رسیده است . اتحادیه شرکت های تعاونی مراغه ۲۵۰تراکتور دریافت خواهد داشت و در مقابل آن‌کشمش وسایر انواع خشکبار تحویل خواهد داد. تحویل تراکتور از سه ماه دیگر آغاز خواهد گردید و ظرف شش ماه تمام خواهد شد .

از بازنشستگان تجلیل خواهد شد

استانداران و فرمانداران‌کل مشمول تصویب‌نامه بازنشستگی نیستند

● **حقوق و وضع کاراعضای هیئت های مدیره شرکت های وابسته بدولت مورد بررسی قرار گرفت**

● **مرخصی و ترفیعات استحقاقی کارمندانی که باز نشسته میشوند ، پرداخت خواهد شد**

صبح امروز جلسه هیئت رئیسه شورایعالی اداری کشور بریاست آقای دکتر امینی نخست وزیر در محل شورا تشکیل گردید در این جلسه پیشنهادی سازمانهای مختلف دولتی در باره ادامه خدمت بعضی از کسانیکه طبق تصویبنامه اخیردولت باید بازنشسته شوند مورد بررسی قرار گرفت در پایان جلسه امروز آقای دکتر گودرزی معاون نخست وزیر و دبیر کل شورایعالی کشور ضمن مصاحبه‌ای پیرامون مسائلی که در جلسه امروز مورد بحث قرار گرفت اطلاعاتی به مخبرین جراید داد وی اظهار داشت: در تصویبنامه اخیر ضمن اشاره‌به کادر سیاسی قیده شده است که افرادی که در این کادر هستند در صورتیکه‌به وجود شان احتیاج باشد میتوانند به کار خود ادامه دهند ،استانداران و فرمانداران کل جزء این کادر به حساب می‌آیند ولی فرمانداران نمی توانند‌در کادر سیاسی قرارگیرند.

تجلیل از بازنشستگان

دومین مسئله‌ای که‌در جلسه‌امروز بحث‌شد و مورد موافقت‌قرار گرفت پیشنهاد شورای عالی اداری کشور در باره ایجاد کمیسیون مشورتی‌در اداره کل بازنشستگی باعضویت نمایندگان کانون‌بازنشستگان بودو قرار شد ترتیب این کار از طرف وزارت دارائی داده شود . یکی دیگر از مسائل مورد بحث جلسه امروز ، موضوع قدردانی از کسانی بود که باز نشسته خواهند شد آقای دکتر گودرزی در این باره گفت تاکنون باز نشستگی

دربین برخی ازمحافل و مردم حک می‌این راداشت که شخصی را تبعید نمایند در حالیکه‌بازنشسته کارمندی است که سالهای جوانی عمر خود رابرای دولت و مردم کار کرده‌است و باین ترتیب قرارشد ازطرف‌آقای نخست‌وزیر بخشنامه‌ای صادرشود که‌از طرف‌موسسات‌دولتی از کسانیکه بازنشسته خواهند شد تجلیل شود .

مطالعات و بررسی های شورا در مورد حقوق و کار و نحوه‌فعالیت اعضای‌هیئت‌مدیره شرکتهای‌وابسته بدولت برای تعیین روش واحد ویک نواخت درمورد همه آنهااز مسائلی بود که درجلسه امروز نیزپیرامون آن صحبت شد،تعدادابن موسسات ۷۴است که تاکنون ده موسسه گزارش خود راپیرامون حقوق، کار ونحوه فعالیت اعضای هیئت مدیره خود تسلیم شورا کرده‌اند و بقیه باید بزودی گزارش خود را تنظیم‌و تسلیم دارند .

یکی‌دیگر از مسائل مورد بحث درجلسه هیئت رئیسه امروز عبارت از اعطای مرخصی استحقاقی به کارمندانی بود که بازنشسته‌میشوند و همچنین قرار شد اگر ترفیعات آنها بعقب افتاده و اداره مربوطه استحقاق آنها راتائید نمایدترفیعات لازم داده شود .

مراسم سقوط باستیل در تهران

دیشب سفارتکبرای فرانسه‌درتهران انقلاب کبیر فرانسه‌را جشن گرفت . در ۱۴ ژوئیه ۱۷۸۹ ملت فرانسه دست بانقلاب‌خونینی زدواساس‌نوینی را پایه‌گذاری نمود .دراین روزتاریخی زندان‌باستی(باستیل)بدست‌مردم‌فرانسه فتح گردید و قدرت حکومت بدست مردم افتاد .

هر سال مردم فرانسه روز ۱۴ ژوئیه را جشن میگیرندودر کوچه‌هاو خیابانها برقص و پایکوبی میپردازند .آهنگ «مارسییز» سرود ملی فرانسه از هر گوشه‌ای بگوش میرسد وطنین آن قلب مردم فرانسه و همه‌وطن پرستان را بطپش در می‌آورد .

شب گذشته سفارتکبرای فرانسه در تهران نیز انقلاب کبیر فرانسه را در محل سفارت جشن گرفت .

بدعوت آقای رنه‌سیوان سفیر کبیر فرانسه و بانو ،آقای دکتر امینی‌نخست وزیر عده ای از آقایان وزراء ،سفرای کبار کشورهای خارجی، امرای ارتش، مدیران جراید و روزنامه نگاران‌و گروهی از معاریف و رجال‌در این‌جشن شرکت کردند و سالروز انقلاب‌فرانسه را به آقای سفیر کبیر فرانسه‌و بانو تبریک گفتند .

دراین جشن‌عده زیادی‌ازفرانسویهای مقیم تهران نیز شرکت داشتند .

مزایده اتومبیل‌های دولتی تجدیدشد

امروز عده زیادی از داوطلبان خرید اتومبیل های دولتی‌دروزارت دارائی اجتماع‌کرده‌بودند

امروز کمیسیون رسیدگی به‌فروش ۵۸ دستگاه اتومبیل های سواری‌دولت در وزارت دارائی تشکیل شد .

کمیسیون مزبور تصمیم گرفت که مزایده ۵۸ دستگاه اتومبیل سواری باضافه ۶۰ دستگاه اتومبیل سواری جدید یکجابمزایده‌عمومی گذارده‌شود. در حقیقت مزایده اولی که‌امروزموعد بازکردن پیشنهاد های آن بود ،دوباره تجدید شد علت اصلی این کار آن بود که مزایده مزبورهنوزدر روزنامه رسمی کشور چاپ نشده ودر نتیجه کلیه تشریفات قانونی‌آن‌هم‌فراهم‌نشده است‌این‌امردر‌مزایده‌جدید کاملا‌مراعات خواهد شد .

شرکت کنندگان در مزایده ۵۸ دستگاه امروز در وزارت‌دارائی‌اجتماع کرده بودند و بشدت نسبت به تجدید مزایده اعتراض می کردند این عده معتقد بودند که دولت‌موجب سرگردانی ومعطلی آنها شده است .

وزارت‌دارائی هم اطلاع داد که تجدید مزایده از حقوق قانونی‌دولت است که در آگهی اولیه هم به آن اشاره شده است . بنابراین حقی ازشرکت کنندگان ضایع نگردیده است .

وزارت‌دارائی در نظرداردر آگهی جدید همه نکات مبهم راجع به‌حقوق گمرکی و مالیات و مخارج متفرقه رادر قیمت گذاری منظور دارد باین ترتیب مزایده اتومبیل های دولتی تجدید می گردد .

به‌تجدید مزایده اتومبیلها اعتراض داشتند .

دومین جلسه

بازرگانان و صاحبان صنایع ومعادن کشور

بعد از ظهر روز سه‌شنبه باشرکت آقای نخست‌وزیرو وزیران در تالار موسسه اطلاعات‌تشکیل میشود

دومین جلسه بازرگانان و صاحبان صنایع و معادن کشور برای‌بحث و مذاکره در اطراف بازرگانی خارجی کشور با شرکت آقای دکتر علی‌امینی نخست وزیر وآقایان وزیران و مسئولان سازمان های اقتصادی کشور در ساعت شش بعد از ظهر روزسه شنبه بیست وششم تیر ماه در تالارسخنرانی روزنامه اطلاعات تشکیل می شود .

برای شرکت در این جلسه جمعی از آقایان بازرگانان و صاحبان صنایع و معدنداران برجسته کشور و همچنین مقامات مسئول امور اقتصادی کشور دعوت شده اند .

اعلام جرم

اداره محترم روزنامه اطلاعات

روزنامه کیهان در شماره ۵۶۹۹ مورخه شنبه ۲۳ تیرماه ۴۱ درصفحه آخر ضمن اخبار مربوط بدیوان‌کیفر بر علیه اینجانب خبری تنظیم و انتشار داده است چون این خبرفقط بمنظور هتك حیثیت اینجانب انتشار یافته و حقیقت ندارد بر علیه آقای دکتر مصباح زاده مدیر روزنامه کیهان اعلام جرم بعمل آمده و ذیل شماره ۲۴-۴۱-۳۱۲ دردفتردادسرای تهران به ثبت رسیده است .

با توجه باینکه موضوع از نظر قضائی موردتعقیب قرار گرفته‌بمنظور روشن شدن اذهان‌عمومی اعلام‌میدارد که خبر منتشره کذب محض بوده و چنین‌سابقه‌ای‌وجودندارد خواهشمند است بمنظور دفاع از شرافت و حیثیت افرادی که مورد تعدی و تجاوزکارکنان و مسئولین روزنامه کیهان قرار میگیرندامر بدرج فرمائید

بانهایت احترام سعید مهدوی
آ-۷۱۶۹

خلاصهٔ خبرها

● بمناسبت‌حادثه تصادف‌قطارواتوبوس در گرمسار وزیر خارجه ترکیه‌تلگرافی مبنی بر همدردی برای وزیر خارجه ایران مخابره‌کرد و از طرف وزیر خارجه پاسخ تشکر آمیزی مخابره شد .

● روز بیست‌و هشتم تیر ماه کنگره روسای تربیت بدنی استان ها برای تجدید نظر در اساسنامه تربیت بدنی در تهران تشکیل می‌شود .

● بانوئی بنام شیرمحمدیان که پرونده اش با سرعت‌درشهرداری مورد رسیدگی قرار گرفته بود پنجهزار ریال بصندوق شهرداری‌تهران پرداخت که بحساب پرورشگاه شهرداری‌ریخته شد .

● عده ای از اهالی نظام آباد ازدودو تعفن‌یك کارخانه گالش‌سازی شکایت‌بشهردار‌بردند و دستور‌تعطیل این کارخانه از طرف شهرداری‌صادر شد .

انتخابات صنفی مسافرخانه داران و لاستیك فروشان

● **انتخابات یخچال‌داران‌معوق ماند و کفاشان فرداهیئت مدیره خودرا‌انتخاب‌میکنند**

روز پنجشنبه انتخابات اتحادیه صنف لاستیك فروش تهران در محل شورایعالی اصناف انجام شدو آقای عزت‌الله اوزار بااکثریت آراءبسمت رئیس اتحادیه انتخاب گردیدضمنا آقایان حاج کریم صدری،علی‌محمد رضائی ، سید حسن فارابی ،حشمت الله روحی ضرابی ،رحیم‌پناهی ،علی مخبری ،غلامعلی تهرانی ،عباس لاجوردی ، داود عیدفر ، حاج حیدر مخبری ،محمد تقی کوچك زاده ، حاجی خان منصور نژاد ،سیداحمد فخاری واحمد غیوران بسمت اعضای هیئت‌مدیره‌اتحادیه انتخاب گردیدند

مسافر خانه داران

همچنین روز گذشته انتخابات صنفی مسافرخانه داران درمحل شورایعالی اصناف انجام شد وآقای اسمعیل کامیار بسمت‌رئیس وآقایان حاج غلام‌رنجی علی جهانگیری عبدالجلیل شیخ زاده ،هادی لسان ، تقی لولانی ، محمد علی‌شهبازی ، محمدذوالفقاری ،منصورتیموری،رضا استوار ،محمد کاظم احمدی ، احمد هنرپور ، علی اصغرالکپکیان ، عبدالحسین صفوی ، سید مرتضی هاشمی ، احمدپاکدل ،احمد سلیمی حاج جعفر پایمردو سلیمان سلیمان وغلی سمت اعضای هیئت مدیره صنف مذکور برگزیده گردیدند.

انتخابات صنف یخچال داران طبیعی بعلت عدم حضور اعضا انجام نشد و فردا اعضای اتحادیه صنف کفاش انتخابات هیئت مدیره خود راانجام خواهند داد .

تشکیل اردوی مسابقات آسیائی

● **تیمهای ورزشی‌ایران‌برای شرکت درمسابقات‌آسیائی انتخاب شدند**

بعد از ظهر امروز در حضور والاحضرت شاهپور غلامرضا پهلوی ریاست عالیه کمیته‌ملی المپیك‌جلسه کمیته المپیك تشکیل میشود ودرباره شرکت تیمهای ورزشی ایران در مسابقات آسیائی جاکارتا تصمیماتی گرفته میشود .

آقای روح‌الایمان دبیر کل کمیته ملی المپیك بخبر نگار ما گفت که از صبح فردا بتدریج اردوی قهرمانان منتخب برای شرکت در مسابقات آسیائی که از روز دوم شهریور ماه درجاکارتا آغاز میگردد تشکیل‌میشود

محل این اردودر دانشکده افسری میباشد و تا روز بیست و پنجم مرداد ماه قهرمانان در محل مزبور زیر نظر فدراسیونهای مربوطه به تمرین و استراحت میپردازند.

تعداد قهرمانان در رشته های مختلف بدین شرح از طرف کمیته ملی‌المپیك تعیین گردیده‌است کشتی ۸نفر در رشته آزاد و۶نفر درروشته فرنگی بوکس یك تیم کامل ده‌نفری وزنه برداری یك تیم کامل نه نفری دو ومیدانی شش نفر از بهترین دارندگان رکورد های پسر و دو نفر دختر ، شنا سه نفردر قسمت‌شیرجه و مواد مختلف‌پینگ‌پنك ۴نفر والیبال ۱۰نفر بسکتبال ۱۰ نفر، تیراندازی ۲یاسه نفر، دوچرخه سواری چهار نفر

تیم فوتبال شرکت نمیکند

آقای روح‌الایمان درباره عدم شرکت تیم فوتبال ایران در مسابقات آسیائی اظهار داشت که با سنجش مسابقات وتماسهای خارجی ومخارج حد اقل۲۰نفر فوتبالیست وسرپرست وامتیازی که ممکنست‌در این‌مسابقات بدست آید تصمیم گرفته شد که تیم‌فوتبال در مسابقات آسیائی‌شرکت ننماید .

ظریف باتعداد چوب بیشتر

تشکیل اردوی معلمین‌درمنظریه

بطوری‌که از اداره رفاه معلم اطلاع میدهند روز جمعه ۲۹تیرماه اردوی خانوادگی معلمین د رمنظریه‌تشکیل می گردد . معلمان می توانند برای دریافت کارت ورودی همه روزه به باشگاه مهرگان مراجعه کنند .

دهمین فرزند چارلی‌چاپلین ۷۳ ساله

چارلی چاپلین هنرپیشه نابغه سینما چند روز پیش در ۷۳ سالگی صاحب یك پسرجدید شد . در این عکس چارلی‌چاپلین دهمین فرزند خودرا که‌جیمز نام دارد در آغوش گرفته است .

ساختمان مسجد در لاهه

لاهه -آسوشیتدپرس -۱۵ ژوئیه - امام حفیظ رئیس میسیون اسلامی احمدیه (د رهلند) امروز اظهار داشت که این میسیون در نظر دارد بزودی جامعه اسلامی دیگری در نواحی فلاماندی هلند تاسیس نماید . امام حفیظ گفت که میسیون‌اسلامی‌احمدیه تنها موسسه تبلیغات اسلامی است که در اروپا مبادرت به دایرکردن هیئت‌های نمایندگی در ممالك اروپائی مینماید . امام حفیظ اضافه کرد که از طرف موسسه احمدیه چاپ و صحافی ۵ هزار مجلد کلام‌الله مجید بزودی در لاهه پایان خواهد یافت و بلافاصله اقدام به اهداء آن در میان علاقمندان خواهدگردید. ازطرف موسسه احمدیه از شهرداری لاهه تقاضاشده تا اجازهٔ ساختمان یك گلدسته را بر فرازمسجد اسلامی لاهه صادر نماید .

نخستین برنده ممتاز بلیطهای فوق‌العاده اعانه ملی

فردا بفروشگاه فردوسی میرود

آقای عباس معدلی نخستین برنده ممتاز بلیطهای فوق‌العاده اعانه ملی طبق برنامه تنظیم شده در ساعت ۵ ونیم بعد از ظهر فردا بفروشگاه فردوسی میرود تا یکدست پوشاك کامل (کت -شلوار - کفش -جوراب- لباس زیر) برای خود انتخاب نماید .

همانطور که باطلاع خوانندگان عزیز رسیده است برندگان ممتاز بلیطهای فوق العاده اعانه ملی میتوانند یکدست پوشاك کامل برای‌خود از فروشگاه فردوسی انتخاب نمایند و این جزء هدایای بیشماری است که همه هفته ببرندگان ممتاز تعلق میگیرد .

شرکت سهامی
پاپیکل
محصولات ممتاز و بی نظیر
خود را بزودی معرفی و در دسترس
عموم هموطنان گرامی خواهد گذاشت

اطلاعیه

صورت کالاهائی که علاوه‌بر ۱۰۰هزار تومان پول نقد به آقای عباس معدل دارنده بلیط فوق‌العاده شماره ۰۸۸۶۸۲۲ سری۶۰۳ کارمند بانکملی بازار - شعبه اعتبارات داده‌خواهد شد مراسم اهداء این جوائزطی‌مراسمی روز چهارشنبه ۲۷ تیر در بنگاه اعانه ملی انجام خواهد گرفت .

این جوائز همه هفته ببرنده‌ممتازبلیطهای‌فوق‌العاده اعانه ملی تعلق می گیرد .

۱- یخچال ۱۱ فوت جنرال استیل	۱ دستگاه
۲- مصرف یکسال روغن نباتی شاه‌پسند	نیم خروار
۳-کولر ارج	۱ دستگاه
۴- صندوق نسوز کاوه	۱ عدد
۵- چرخ خیاطی مارشال	۱ دستگاه
۶- مصرف‌یکسال‌برنج‌وبنشن‌خانواده	۱ خروار
۷- پنکه مارشال	۱ دستگاه
۸- مصرف یکسال صابون گلنار	۳۶۵ قالب
۹- میز و صندلی ارج	یکدست
۱۰- انگشتر طلای گالو	۱ حلقه
۱۱- ساعت مچی گالو	۱ عدد
۱۲- ساعت دیواری گالو	۱ عدد
۱۳- یخدان کلمن	۱ عدد
۱۴- ترموس کلمن	۱ عدد
۱۵-رادیو	۱دستگاه
۱۶- دوربین عکاسی	۱ دستگاه
۱۷- سماور نفتی	۱ عدد
۱۸- پوشاك (کت - شلوار -پیراهن-کراوات- لباس زیر - پیژاما) یکدست‌کامل (از فروشگاه فردوسی)	
۱۹- مصرف‌یکسال نوشابه غیر الکلی	۵۰ من
۲۰- مصرف یکسال قند خانواده	۲۵ کیلو
۲۱- مصرف یکسال چای خانواده	۳۶۵ جعبه
۲۲- مصرف یکسال بیسکویت‌خانواده	۳۶۵ بسته
۲۳- مصرف یکسال محصولات غذائی	
۲۴- مصرف یکسال خمیر دندان‌خانواده	
۲۵- مصرف یکسال شکلات خانواده	

توضیح‌لازم : مصرف یکسال بر مبنای احتیاجات یك خانواده ۶ نفری تعیین گردیده است ضمنا از برنده ممتاز بابت سوری که به ۵۰ نفر از دوستان و آشنایان خود میدهد و همچنین بابت هزینه حمل هدایا دیناری دریافت نخواهد شد و همچنین جرائد و مجلات کشور برای مدت یکسال بطور مجانی بنشانی برنده ارسال خواهد گردید .

بنگاه اعانه ملی

در شهرداری تهران

آقای اصغر عقیلی از طرف‌شهردار تهران بسمت‌رئیس‌انتظامات شهرداری تهران منصوب و مشغول کار شد .

بمناسبت مسافرت باروپا
مطب دکتر نظری
تا ۱۵ مهر تعطیل میباشد.

در بزم نیکوکاران شهرما
سیما
و
گلپا
غوغا خواهند کرد
ساعت ۹ بعد از ظهر سه‌شنبه دوم مرداد
در سینما مولن‌روژ
محل فروش بلیط
گیشه سینما مولن روژ
انجمن دوشیزگان وبانوان خیابان فرصت
دفتر انجمن نیکوکاری‌اطلاعات خیابان خیام

از باغ وحش
دیدن کنید

از امشب
نوازندگان هنرمند ارکستر بوکاردو
از امشب
شکوفه‌های هنرمند کشور ایتالیاباهنرنمائی خود در
کاباره دانسینگ شکوفه نو
تهران را گل باران خواهند کرد
شورانگیز ترین آهنگهای روز بانضمام نغمات دل انگیز
مادموازل پینلا PINNELA
زیباترین خواننده رادیو تلویزیون رم بهمراهی بزرگترین ارکستر جازایتالیا
جان‌بو کاردو BOKARDO
شمع سوزان با شرکت گلپا - رقص عربی عزیزه
اکروبات‌سمیرا- جان‌باز برنامه هنرمند ترین‌خردسال شهرما، برنامه های‌گوناگونی
است از اتراکسیون جدید شکوفه نو
از امشب شکوفه‌نو گل‌سرسبد کاباره‌های‌تهران
تلفن ۲۶۰۸۰ - ۲۰۴۶۸