سال بست‌و چهارم - شماره ۷۰۸۱ — پنج شنبه بست‌وششم آبان ماه ۱۳۳۸ — یک شماره دو ریال

اطلاعات

قانون جدید

انجمن‌های شهرداری

در این مقالات مواد ومفهوم و نقاط قوت وضعف قانون جدید شهرداری‌هارا تشریح می کنیم

بااجرای قانون جدید شهرداریها وظیفه مردم است که مقدرات امور محلی شهر خودرا دردست بگیرند وبرای بهبود اوضاع شهر بکوشند

قانون جدید شهرداریها که در اواخر دوره پانزدهم بتصویب رسید بمرحله عمل واجرا نزدیک میشود. وزارت کشور طبق ماده ۴۸ قانون که تصریح میکند از اول آذرامسال باید انتخابات انجمن شهر در کلیه کشور آغاز گردد دستور انحلال انجمن های موجود وشروع انتخابات انجمن‌های تازه‌طبق قانون جدید را صادر نموده و تاچندروز دیگر مقدمات کار درهمه نقاط کشور فراهم میگردد.

قانون جدید شهرداریها باآنکه از برخی نقایص خالی نیست و نقاط ضعفی دارد که باید‌دردوره آینده مجلس اصلاح‌شود. بازهم این‌قانون یکقدم بلندی‌است که درراه پیشرفت برداشته شده‌و تاحدی‌منظور اصلی‌را که‌دخالت دادن‌مردم درامور شهر ووا گذاری مسئولیت کارهای محلی بعهده اهالی است تامین‌نموده است برای آنکه مردم‌بمواد مفهوم‌قانون جدید‌آشنا شوند‌وظایفی را که بمنظور اصلاح اوضاع‌شهر وشرکت درتعیین‌مقدرات محلی برعهده آنها گذاشته شده است بخاطر بسپارند مقالاتی دراین زمینه نوشته میشود که این مقاله نخستین آنهاست. دراین مقالات نخست مواد وموارد‌قانون منسوخ شده‌قدیم را باقانون جدید مقایسه نموده و نکات ودقایق قانون تازه وتکالیف مردم تشریح خواهدشد.

قسمت بزرگ ازمقرراتی که تا کنون ملاک ومبنای عمل بود درسال ۱۳۲۵ قمری - چهل‌و سه‌سال پیش تصویب شد ودرسال ۱۳۰۹ تغییراتی درآن راه یافت و انتخابات انجمن شهرداریها دو درجه گردید.

قانون اصلاح‌شده‌درسال ۱۳۰۹ نقایص فراوان واساسی داشت که با فلسفه وروح تشکیل انجمن شهر که اختیار امورشهررا درقسمتهائی که فقط مربوط بمحل است بدست مردم میسپارد وخودداهالی‌را مسئول نیک‌وبد اوضاع محلی شهر-رخودشان مینماید متناسب نبود. امروز درتمام دنیا مرسوم است که امور نظافت وتعیین نرخها وتامین‌روشنائی‌وتاسیس‌موسسات تعاونی‌وخیریه‌ومراقبت‌دربهداشت‌و کلیه بسط فرهنگ عمومی وترویج ورزش و اداره اموال متعلق بشهر و تنظیم بودجه شهرداری ومبارزه با امراض مسری و جلوگیری از افزایش قیمتها ونظارت بر اماکن عمومی و وضع عوارض شهری و اینگونه‌امور که فقط مربوط بشهر است و با امور شهرهای دیگر کشور ارتباطی ندارد بوسیله شهرداری‌وزیر نظر انجمن‌شهر انجام میگردد. شهردارهم بوسیله مردم انتخاب میشود و شهرداری نه بصورت یک اداره دولتی بلکه بصورت یک بنگاه ملی مستقل‌اداره میگردد. عزل و نصب شهردار بعهده انجمن شهراست وشهردار که خود رامنصوب ازطرف مردم‌میداند ومشاهده میکند که درصورت تخلف از وظایف یا قصور در ادای تکلیف ممکن است ازکار بر کنار گردد ناچار در ادای وظیفه میکوشد وتا سرحد امکان به مردم‌خدمت‌میکند درجلب عنایت‌اهالی سعی مینماید‌در تنظیف‌شهروتامین آب‌و روشنائی وسایر حوایج عمومی‌مراقبت میکند.درصدد بسط وافزایش‌موسسات عام‌النفعه ازقبیل رختشوی خانه‌ها، بوستان‌اطفال، ورزشگاهها، ورزشگاه‌های ورزانه وشبانه، مدارس‌حرفه‌ای و نظایر آنها برمیآید خلاصه آنکه شهردار خود را خدمتگزار مردم میداند نه نوکر دولت، هدف‌خود را راضی ساختن مردم میداند نه جلب رضایت وزیر ومدیر کلی که در پایتخت نشسته و از جزئیات حوایج هرشهر وبخش نمیتوانند اطلاع کافی داشته باشند.

اگر میبینید و میشنوید شهرهای اروپاوامریکا وبسیاری‌از ممالک آسیا وحتی افریقا واستراليا و غیره روز بروز زیباتر می‌شود وترقی میکنند و هر سال قدمهای بلندی برای تامین رفاه مردم وانجام اصلاحات وحصول ترقی وپیشرفت برداشته می‌شود فقط برای این‌است که کارهای شهردردست مردم است وشهردار از طرف مردم انتخاب میگردد.

شهردار در دنیای امروز مقام مؤثری را بعهده دارد.

دایره وحدود اختیارات‌شهرداری درهر کشور متفاوت است‌ولی‌در بعضی کشورها از قبیل انگلستان وفرانسه وامریکای شمالی وبرخی ممالک‌دیگر اختیارات خیلی وسیعی بشهر داری تفویض شده ومردم در انتخاب‌شهردار دقت فراوان میکنند تا عنصری صالح ولایق و مورد اعتماد برای اشغال‌این‌پست انتخاب گردد.

طبق قانون سابق و طوری که تا کنون معمول بود شهردار هر شهر ایران‌ازطرف وزارت کشور تعیین میشد ومردم درعزل‌و نصب شهردارخودشان کمترین دخالتی نداشتند

غالبا اتفاق میافتاد که یکنفر کرمانی بشهرداری اردبیل و یکنفر تبریزی بشهرداری زابل و یکنفر که عمر خودرا در بلوچستان بسر برده بود بشهرداری مراغه منصوب‌می‌شد، بدیهی است‌چنین‌شخصی که هیچ‌اطلاعی از اوضاع واحتیاجات محل‌ماموریت خود ندارد بعلاوه نمیداند ماموریتش تاچه وقت طول میکشد وچند روزیا چند هفته دیگر بایک حکم‌دوسطری بگوشه دیگر کشور پرتاب میگردد نمیتواند خدمت مؤثری انجام دهد فرضاهم‌حسن‌نیت داشته باشد‌و بخواهد خدمت کند‌عدم اطلاع و نامعلوم‌بودن مدت اقامتش در آن شهر سبب می گردد که نتواند کارهای مؤثری‌طبق نقشه انجام دهد.

ولی درقانون جدیدشهرداریها درماده ۲۹ قیدشده که مدت تصدی شهردار‌دوسال‌است‌وپس‌ازخاتمه‌دوسال هم‌اگر مورد علاقه ورضایت مردم‌و انجمن شهر باشد ممکن است بازهم برای‌دوره‌دوساله بعد بریاست‌شهرداری انتخاب گردد.

خلاصه آنکه شهردار وقتی می تواند خدمتی انجام‌دهد که‌تعیین او بصورت انتخاب باشد نه انتصاب و خوشبختانه این نکته درقانون جدید ملحوظ گردیده‌ولی‌طبق‌این‌قانون‌انجمن شهر باید ۳ نفررا بارای مخفی برای شهرداری انتخاب‌وبوسیله فرماندار بوزارت کشور پیشنهاد نماید‌ووزارت کشور از میان آن سه نفر یکی را تعیین کند.

این‌یکی‌از نقاط ضعف ونقایص قانون جدیداست که‌باید اصلاح‌شود وانجمن شهر مستقیما یکنفر را برای شهرداری انتخاب نماید در این صورت‌انجمن شهرمسئول خوبی‌وبدی عملیات شهردار است وباید بمردم‌و افکار عمومی‌حساب بدهد را ئرشهردار نتواند اعمال اصلاحی مردم را عملی سازد انجمن‌شهر مسئول خواهد بود.

• • •

این موضوع دنباله داردواداره تصمیم دارد‌سلسله مقالاتی برای‌روشن شدن موضوع وتشریح مواد قانون انتخابات شهرداری و جلب توجه مردم باین‌امرمهم اجتماعی‌وملی بتدریج درصفحات وسط چاپ نماید.

سیاست ومذهب نباید درامور یکدیگر مداخله کنند

لندن - رویتر - سراستافورد کریپس دیروز در مجلس ضیافت ناهاری که درمجمع کلیسا برپاشده بود نطقی ایراد نمود و گفت مانمیخواهیم که سیاست درامورمذهبی مامداخله نماید وازطرفی مانیزدرامورسیاسی خود علاقمند بوازین مسیحیت نمی باشیم.

هنگام ورود اعلیحضرت همایون شاهنشاهی بواشنگتن، در فرودگاه‌مستر ترومن ریاست‌جمهوری‌امریکا خیرمقدم اظهار فرمودند و اعلیحضرت همایونی نیز درپاسخ ایشان بیاناتی درباره روابط‌دو کشور ایراد نمودند که دروزیر متن‌اظهارات زمامداران‌دو کشور چاپ میشود.

بیانات شاهنشاه ایران ومستر ترومن

اعلیحضرتا

بسیارخوشوقتم که بمناسبت نخستین مسافرتتان بخاک امریکا خیر مقدم بگویم.

من مسافرت اعلیحضرت همایونی‌را بکشور امریکا با مسرت تلقی نموده واطمینان دارم که در مدت توقف دراین کشور میتوانید اطلاعات کامل از کشور ما تحصیل نمائید. همچنین‌اطمینان‌دارم که ماميتوانیم درمدت توقف اعلیحضرت همایونی درامریکا اطلاعات‌کاملی ازوضع‌ایران‌وعظمت تاریخ وفرهنگ کشورایران ومسائلی که آن اعلیحضرت دردنیای جدید با آن مواجه شده‌اند، بدست‌آوریم.

دو کشورما درجنگ برعلیه فاشیسم با یکدیگر تشریک مساعی نموده‌اند وروابط صمیمانه ما در جریان جنگ اخیر نزدیکتر ومحکم تر گردیده است.

مسافرت اخیر اعلیحضرت همایون شاهنشاهی نمونه کاملی از بسط این روابط مودت‌آمیز بوده‌ومن‌اطمینان کامل دارم که‌این‌روابط‌درسالهای آینده نزدیکتر وصمیمی‌تر گردد

شما‌از راه دور آمده‌اید تاباما باشیدوما نیز ازاین تشریف‌فرمائی صمیمانه خرسندیم.

بیانات اعلیحضرت همایونی

درپاسخ نطق مستر ترومن رئیس جمهور امریکا اعلیحضرت‌همایونی چنین اظهار داشتند:

آقای رئیس جمهور

با کمال مسرت و احساسات‌شدید، برای اولین دفعه در پایتخت ایالات متحده ودرحضور رئیس دولت آن قدم بخاک‌امریکامیگذارم دیدن امریکا آرزوئیست که مدتها درسر داشتم هنگامی که‌مرا بعنوان مهمان خود ودولت امریکا باینکشور دعوت‌ومفتخر نمودید، این دعوت‌را با کمال‌میل پذیرفتم.

دراین کشور دیدنی وآموختنی بسیار است ولی دوستی آمریکا رانسبت بایران حتی قبل از آمدن باین کشور نیز دیده ودرک کرده بودم. دولت وملت ایران این دوستی را کاملا ومتقابلا نسبت بآمریکا دارند.

من‌حامل پیام مودت ودوستی ازجانب ملت‌ایران برای شما هستم زیرا ایران افتخار داشت که‌یکی‌از متفقین شماباشد ودرراه پیروزی و تحصیل آزادی درجهت دوم‌سهم‌خودراادا کند.

همانطور که درجنگ‌متفق بودیم‌خوشوقتیم که‌درحفظ‌صلح درخاور میانه‌وحصول آزادی‌وکامیابی هم که هدف‌همه‌ملل صلح‌دوست جهان‌است باآمریکا همکاری کنیم

آقای رئیس جمهوری - از خیر مقدم مودت آمیز آن حضرت سپاسگزارم.

دراین کشور معظم که‌در دنیای آزاد بزرگترین دموکراسیها است بانهایت اشتیاق درانتظار مشاهدات خودهستم.

ورود اعلیحضرت همایونی بواشنگتن

رئیس جمهور، وزیر خارجه، وزیر دفاع ملی و عده زیادی از رجال امریکا درفرودگاه از شاهنشاه ایران استقبال کردند

تقدیم کلید شهرواشنگتن-ضیافت شام‌در«مرهاوس»

بیانات شاهنشاه در سر میز شام

چهار ساعت بعدازظهر روز گذشته، همانطوریکه درشماره دیروز اطلاع داده بودیم، اعلیحضرت همایون شاهنشاهی با هواپیمای مخصوص ریاست جمهوری امریکا وارد فرودگاه ملی واشنگتن‌شدند. اگرچه در موقع ورودهواپیما قسمتی‌ازفضای بالای‌شهررا ابرفرا گرفته بود، معهذا در حینی که هواپیما در بالای پایتخت امریکا چرخ میزد، اعلیحضرت همایون شاهنشاهی بخوبی توانستند ازبالا، شهر زیبای واشنگتن را تماشا کنند.

استقبال ازشاهنشاه

مستر ترومن رئیس جمهوری ومستر دین‌اچسن وزیر امور خارجه وعده زیادی ازمقامات عالیه رسمی‌و نمایندگان سیاسی خارجی وسفیر کبیر ایران آقای‌علماء از شاهنشاه ایران استقبال بسیار گرمی عمل آوردند.

هزاران‌نفر از ساکنین پایتخت امریکا وعده زیادی مخبرین‌جراید داخلی وخارجی ونمایندگان رادیوها درفرودگاه واشنگتن که بابرچمهای ایران وامریکا بطرزجالبی تزئین شده بودهجوم آورده وبشاهنشاه‌جوان ایران خیرمقدم میگفتند.

بمجردیکه در خروج هواپیمای ایندی پندنس بازشد و اعلیحضرت محمدرضاشاه ازهواپیما خارج‌شدند ۲۱ توپ صحرائی بزرگ بمنظور ادای مراسم احترام شلیک کردند.

سپس مستر ترومن رئیس جمهوری امریکا باعلیحضرت همایون

بقیه درصفحه یازدهم

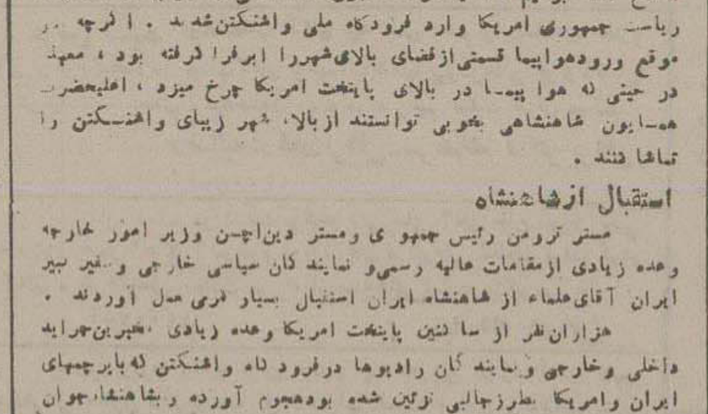

آقای حکمت وزیرامورخارجه وآقای محمدالشریفی پاشا وزیر مختار ونماینده فوق‌العاده کشور پادشاهی اردن‌هاشمی هنگام امضای عهد نامه مودت بین‌دو کشور آقای نظام السلطان خواجه نوری‌رئیس‌تشریفات وزارت خارجه وآقای دارا رئیس اداره عهود آن‌وزارتخانه در عکس دیده میشوند.

هیئت نمایندگی اقتصادی ایران در پاکستان

دیروز ضیافت مجللی درسفارت ایران پاکستان بافتخار هیئت نماینده ئی اقتصادی ایران که مامور مطالعات اقتصادی وبسط‌وتوسعه امور بازرگانی بین ایران وپاکستان میباشد داده‌شد که جمعی از وزیران و رجال ومحترمین دراین مهمانی شرکت داشتند

بعد ازصرف ناهار آقای غضنفرعلی خان سفیر کبیر پاکستان نطقی مبنی بر دوستی و روابط برادری موجود بین دو کشور ایران و پاکستان ایراد نمودند واز اعزام هیئت نماینده ئی ایران ابراز مسرت کردند آنگاه آقای‌فتح‌الله‌نوری اسفندیاری‌عضو سازمان برنامه که ریاست هیئت‌را دارا میباشند ازاحساسات آقای سفیر کبیر تشکر نموده و گفتند مسافرت بپاکستان برای ما مثل مسافرتی است که در داخل کشورایران‌مینمائیم.

درعکس بالا ازچپ براست: آقای تقی‌اعتصام. آقای نوری اسفندیاری. آقای‌اشرفی وزیراقتصادملی. آقای‌سفیر کبیر پاکستان. آقای‌ناصر. آقای‌دکتر‌مفخم. آقای محمدعلی‌غضنفرمشاهده‌میشوند.

برای قتل رئیس جمهور ترکیه، توطئه مهمی شده‌بود

عده‌ای از نمایندگان مجلس با توجه ژنرال چخماق، قصد قتل‌عصمت‌اینونو وجلال «بایار» و دردست گرفتن حکومت را داشتند

آنکارا-آسوشیتدپرس-امروز بامداد دولت ترکیه رسما اعلام کرد که یک‌توطئه‌ای که از طرف‌عناصر سیاسی برای قتل (حضرت عصمت اینونو) رئیس جمهور (ترکیه) تشکیل گردیده بود با مجاهدت دولت از هم پاشیده شد.

دوتن از سران مخالف حزب خلق دستگیر شده‌ومسکن‌چند تن ازاعضای دیگر حزب خلق‌ا کنون‌تحت جستجوی شهربانی میباشد. بنابر یک‌خبر موثق که‌تقاضای عصمت‌اینونو درنظر گرفته شده‌بود بلکه طبق این نقشه (جلال بایار) نیزیکی ازاشخاصی بود که میبایست‌بموجب‌این توطئه کشته‌شود.

یک اعلامیه که ازطرف شمس‌الدین کونالتای نخست‌وزیر ترکیه صادرشده حاکیست که (رهات‌ایدنلی) نماینده پارلمان از(دنیزلی)بدولت‌اطلاع داده بود که‌صادق‌الدگان‌نماینده‌مجلس ازایشون‌فره‌حصار وعثمان‌لو کوک بای وفوآدارتا متفقاتصمیم گرفته‌بودند عصمت‌اینونو رابقتل‌برسانند.

دیروز مقامات قضائی آنکارا تحقیقات راآغاز کردند وبازپرسی‌شروع‌شد.

بوکوک‌باسی وارتا‌ازاعضاء کمیته اجرائیه‌حزب‌خلق‌بودند. الدگان ژنرال بازنشسته ارتش‌هم‌تاکنون‌دستگیر نشده‌زیرا مصونیت پارلمانی‌دارد.

یک اطلاع‌رسمی که ازطرف‌دادگاه جنائی‌اعلام گردیده‌حاکیست که اخیرا توافقی‌بین‌الدگان وارتا حاصل گردیده که عصمت‌اینونو وجلال‌بایار را تضعیف کرده وشورای وزیران رامتعل نماینه و این اقدام را سپس با امضای (مارشال‌نوری چخماق) یکی از انقلابیون ملی که سالها ریاست ستاد ارتش را بعهده داشت، عملی سازند.

سیاست جهان

پیام چین کمونیست به رئیس و دبیر کل سازمان ملل متحد

دروضع فعلی. انگلستان وفرانسه وامریکا حکومت پکن را برسمیت نخواهد شناخت - نهرو دراختلافات خاور وباختر مداخله نخواهدکرد

ایران و شناسائی حکومت چین کمونیست

شب گذشته، بطورناگهانی‌پیامی از جانب حکومت کمونیست چین‌به دلیک سا تسس‌رسید.

این پیام که از طرف مقامات کمونیست‌پکن به‌دبیرکل سازمان ملل متحد مستر تریگوی‌لی ورئیس مجمع عمومی‌ژنرال رومولو واصل گردید حاکی ازاینست که‌میلیونها نفراهالی چین که تحت‌پرچم‌حکومت جدیدزندگانی میکنند، آرزو دارند که ملل متحد برای شناسائی آنها اقدامات‌لازم را بعمل آورند.

پیام مزبور رجعت‌داده‌شدوچون ازطرف‌حکومتی‌است که‌هنوز نماینده در سازمان ملل‌متحد‌ندارد‌و برسمیت نیز شناخته نشده است‌مورد بررسی و مطالعه‌قرار نگرفت.

با وضعی که کمونیست های چین نسبت بدول فرانسه وامریکاوانگلیس‌در پیش گرفته اند، نبایدانتظارداشت که‌این‌پیام‌باپیامهائی نظیر آن‌درمحافل رسمی وسیاسی‌سازمان‌ملل‌متحد تاثیری داشته باشد.

بقیه درصفحه‌دوم

بیانات وزیر خارجه امریکا بمناسبت مسافرت شاهانه

واشنگتن - چند ساعت قبل ازتشریف‌فرمائی‌موکب‌مبارک‌همایونی بامریکا، مستراچسن وزیرامورخارجه امریکا بیاناتی بمناسبت مسافرت اعلیحضرت همایونی‌ایراد کردو گفت:

ماخیلی خوشوقتیم از اینکه‌شاهنشاه ایران‌بامریکامیآیندواطمینان داریم که این مسافرت موجب تقویت وتشدید عیانی دوستی‌ومودت‌موجود بین‌دوملت شود.

منظور اصلی مسافرت اعلیحضرت محمد رضاشاه پهلوی بامریکا ابراز حسن نیت ملت ایران نسبت بامریکاست ومامیدواریم که‌شاهنشاه ایران درطی اقامت خود دراین کشور با امریکاوموسسات وطرزندگی امریکائی ازنزدیک آشنائی حاصل کنند.

اعلیحضرت محمد رضاشاه پهلوی اشتیاق دارند که بافنون‌صنعتی‌و کشاورزی واوضاع اجتماعی امریکاآشنا شوند زیرا اکنون در کشور ایران برنامه مفصلی برای برنامه هفت ساله برای اصلاح اموراقتصادی واجتماعی آن کشور شروع شده وبهمین جهت آشنائی بافنون و روش امریکا برای اجرای این برنامه اهمیت وفایده زیادی خواهدداشت.

انگلستان موافقت نموده است ایران از ذخائر خود استفاده کند

رادیو لندن - یکی از نمایندگان محافظه کار پارلمان انگلستان دیروز گفت انگلستان بعضی از کشور ها مثل هندوستان و ایران اجازه داده است مثل سابق از ذخائر ارزی خود استفاده کنند.

درجواب این‌سئوال معاون مالی وزارتخارجه انگلستان گفت که انگلستان بابعضی ازکشورها که جزو گروه استرلینگ میباشند، دارای بعضی تعهدات مخصوصی میباشد که باید طبق‌آن تعهدات عمل شود.

اطلاعات هفتگی ازین‌هفته شمارا همراه‌شاهنشاه بامریکامیبرد

شاهنشاه ما اکنون دراین شهر اقامت‌دارند

میهماندار اعلیحضرت شاهنشاه درامریکا..

کشوری که شاهنشاه ما بدانجا سفر کرده‌است باین ترتیب اداره‌میشود

مطالب دیگری هم بمناسبت مسافرت‌اعلیحضرت‌همایونی بامریکادرین‌شماره بچاپ‌رسیده‌است

دختر رئیس جمهوری امریکا افتخارات پدری را کافی نمیداند و میخواهد شخصا مشهور شود

زنان امریکا چهارصد میلیارد ثروت دارند وبنابرین مالک حقیقی امریکازنان آنکشوراند

بعلاوه یک مقاله علمی جالب توجه درهمین‌شماره بنظرشماخواهدرسید

بزودی وجود مرد درروی زمین زائدخواهدشد

سیاست جهان

بقیه ازصفحه اول

زیرا روابط دولت امریکا، که محور سیاست دول غربی رادردست دارد، با کمونیست‌های چین فوق‌العاده وخیم است و براثر اصرار دولت امریکا، انگلستان که سرمایه‌زیادی درچین‌دارد‌واز نظر ارتباط کشورهای «کامن‌ولت» باچین‌مایل‌بود با کمونیست های چین‌وارد مذاکره شود، ازاقدام خود دست برداشت.

دیروزدرمحافل سیاسی‌واشنگتن، صحبت ازسرنوشت «انکرس‌وارد» سر کنسول امریکا درمو کدن میشد.

نامبرده که مدت درهفته است ازطرف کمونیستهای چین بازداشت شده‌است، بقراراطلاع درزندان‌مورد زجر وآزار قرار گرفته و هنوز امیدی بنجاتش نیست.

روز گذشته، بعداز آنکه عده‌ای ازروزنامه نگاران امریکائی برای اطلاع ازسرنوشت «انکرس‌وارد» سر کنسول امریکا درمو کدن به‌وزارت خارجه نزدمستردین آچسن رفتند، وزیر خارجه امریکا که فرصت مناسبی برای دادن توضیحاتی در اطراف سیاست امریکا درباره چین امریکا بدست آورده بود اظهارداشت:

همان‌طوریکه درسابق نیز گفته شده‌است امریکا بعلت تیر اندازی ناوکان دولتی چین بکشتی باری «فلاینگ کلود» بدولت چین‌اعتراض کرده‌است ومایل‌است دولت نامبرده ازمحاصره‌غیرقانونی سواحل چین‌دست بردارد.

ازطرف دیگر امریکا بهیچوجه رابطه‌ای با کمونیست‌های چین‌ندارد و باروشی که این‌دولت نسبت بمامورین امریکائی اتخاذ کرده است و افرادی چون «انکرس وارد» را بازداشت نموده بهیچوجه حکومت محلی پکن‌را برسمیت نخواهدشناخت.

وزیرخارجه امریکا بدون‌اینکه درمورد وسائلی که برای آزادی سر کنسول امریکائی درچین بکاربرده، توضیحات دقیقی‌بدهد گفت:

ماوسایل‌زیادی برای آزادی‌وی بکاربرده‌ایم وامیدواریم‌موفق‌شویم. درعین‌حال دولت شوروی نیزموافقت نموده است که راجع بمفقودشدن دو نفر ازاعضای اداره همکاری اقتصادی امریکا ویک کشتی‌امریکائی‌درسواحل کره شمالی بادولت کمونیست کره شمالی‌وارد مذاکره کرده.

ریاست جمهوری آمریکا، مستر ترومن نیز درآینده نزدیکی‌درباره سیاست مانسبت بچین کمونیست، از روی گزارشی که فلیپ جیساب نماینده فوق‌العاده آمریکا در خاور دور، پس‌ازمسافرت باین‌نواحی تهیه‌دیده، نطقی‌ایراد نمایدو سیاست آمریکارا نسبت بدولت پکن‌روشن کند.

تاقبل‌از عزیمت نهرو بآمریکا، پیش‌بینی میشد که نخست‌وزیر هندوستان‌درروابط هندوچین‌فرانسه بادولت فرانسه وحتی‌شناسائی‌دولت کمونیست چین، میانجیگری نمایدو ازنظر وزنی که‌درمحافل سیاسی‌بی طرف دارد و ارتباطی که چین و هندوستان بایکدیگرداشته، درسیاست چهاردولت معظم شوری‌و آمریکاو فرانسه و انگلیس در خاور دور وساطت نماید واز بحرانی که‌دراین ناحیه از جهان بوجود آمده است جلوگیری کند.

ولی‌روش دولتین‌فرانسه‌وامریکا این شایعه راتکذیب کرده. زیرا دولت‌فرانسه جدا بمداخله‌هندوستان درامورهندوچین‌اعتراض کردوتوصیه هندوستان را برای کنار آمدن با هوشی مینه لیدر انقلابیون «ویت نام» رد کرد.

از طرف دیگر دولت امریکا نیز برای خود داری انگلستان از شناسائی یکطرفه حکومت کمونیستی چین پافشاری نمود.

روز گذشته، نهرو نخست‌وزیر هندوستان دردهلی بروزنامه نگاران گفت که وساطت من در اختلافات دو بلوک خاوری و باختری بهیچوجه صحت ندارد.

دیروز نیز مستر بوین وزیر خارجه انگلستان درپاسخ سئوالی که راجع بحکومت پکن از وی شد، اظهارداشت، که انگلستان قصد ندارد حکومت چین‌را باین‌زودی برسمیت بشناسد.

بطور کلی باید دانست که کشور بزرگ چین، اکنون بصورتی درآمده که‌برای نیرو های دولتی تسلط بر آن جزء محالات است وحتی حفظ‌منطقه کوچکی که هنوز در دست قوای دولتی است نیز دروضع فعلی برای‌مدتی‌زیادعملی بنظرنمیرسد.

سه روزپیش اطلاع حاصل شد که عده‌از ژنرالهای دولتی چین که تعدادشان بالغ برپنجاه نفر است از مرز های جنوب‌غربی چین وارد پاکستان شرقی شده‌اند تا از آنجا بکراچی وازاین شهر بلورمز نزد ژنرالیسیم چیانکایچک بروند.

این‌خبراز این‌نظر که پیشروی کمونیستهای چین و رسیدن آنها بدروازه‌های مرزهای‌شمال‌هندوستان و پاکستان، خواه و ناخواه در اوضاع و احوال آسیای جنوبی تاثیر خواهد داشت، اهمیت زیادی دارد.

این موضوع وروابط بازرگانی کشورهای استرالیاوسیلان‌وهندوستان وپاکستان‌باچین کمونیست‌نشان میدهد که انگلستان اگربراست بیش از آمریکا و فرانسه نسبت بشناسائی حکومت کمونیست‌چین علاقمندی نشان دهد.

درتهران، محافل سیاسی‌انتظار ورودآقای فرخ سفیر کبیر ایران در چین را دارند ایشان تا دوهفته‌دیگر وارد تهران خواهند شد وگزارشی درخصوص‌تشکیل‌حکومت‌چین کمونیست وروابط‌آن‌با ایران بوزارت‌خارجه خواهند داد.

موضوعی که حتمی بنظر میرسد اینست که احتمال نیزورودولت ایران قبل‌از کشورهای بزرگ‌اقدام بشناسائی دولت کمونیست‌چین کندو بایدانتظار داشت که موضوع شناسائی کشورچین در کنفرانس نمایندگان کشورهای کامن ولت که بزودی‌در کلمبوباریاست سیلان بریاست مستر بوین وزیر خارجه انگلستان تشکیل‌میگردد‌حل شود.

هیچ غصه نخورید

اگر افتخار نداشته اید که درالتزام رکاب اعلیحضرت همایونی قسمت‌های مختلف امریکارا ببینید.

ما شمارا با بپای اعلیحضرت همایونی

درامریکا میگردانیم وهر جاراکه ایشان بازدید فرمودند بلافاصله بشما نشان میدهیم

این مطلب نه یکی ازابتکارات مخصوص ماست با،

دعوت شاهنشاه عزیز ما بامریکا آیا از ترس حمله شوروی نخاور میانه است و ...

دختر عمه خوشگلم بامن شوخی کرده است

تامارا رقاصه جاسوس ده‌سال شوروبها را در تعلیقات انتی جلو انداخت - دخترجوان راهم مثل بیوه زنان میفروشند منتهی قیمت بیوه زنان خیلی بیشتراست !!.

رئیس فرهنگ را باصطبل بریم و ...

ده‌ها مطلب بسیار خواندنی دیگر صبح شنبه در «خواندنیها»

آ-۱۳۹۶۹

عرض تشکر و تعذیر

از سروران عظام وذوات محترمیکه‌در مصیبت وارده باین جانبان حضورا و با بوسیله نامه و تلگراف اظهارهمدردی‌وملاطفت فرموده‌اند بدین وسیله مراتب سپاسگذاری و تشکرات قلبی‌معروض و چنانچه برای عرض تشکر حضوری تاخیری حاصل گردیده و یا توفیق فراهم نگردد انتظارعفورا داریم.

منصوره گیلانی - سیاوش داود زاده - دکترمحمدگیلانی

آ-۱۳۸۵۹

قابل توجه بازرگانیکه با آلمان معامله دارند

جوانیکه زبانهای آلمانی و فرانسه را میدانند و بزبان انگلیسی نیز آشناست و از عهده‌ترجمه از آلمانی و فرانسه بفارسی و بعکس برمیآید و سابقه ترجمه قطعات ادبی و نیز نامه نگاری تجارتی دارد حاضر است بعد از ظهر ها برای بنگاههای بازرگانی و غیره کار کند یکتابخانه دانش درخیابان‌سعدی‌مراجعه شود.

آ-۱۳۷۵۵ — ۱-۲

مجلس تبلیغ وعزا در مسجد قائم

جناب آقای حکمی واعظ شهیر وآقایان معظم دیگر شبها اناضه میفرمایند ازعلاقمندان دعوت میشود. **محمد کاظم منتخبی**

آ-۱۳۹۷۷

آگهی واخطار

در چند روزنامه مرکز راجع باین جانب جمله اخبار خبری منتشرنموده بودند که باعث حیرت‌وتعجب این‌جانب گردید که حجره‌بنده درسرای جواهری ومحل اقامتم مشخص ومندرجات آن اخبار را تکذیب می‌نمایم و طلب این جانب ازآقای سیف‌الله باوند مسلم و محرز است.

آ-۱۴۰۱۰ — **احمدترکی**

حسن انتخاب

کارمندان وکارکنان برزن شمیران انتخاب جناب‌آقای همایون را بمعاونت شهرداری‌تهران ازصمیم قلب بجناب‌آقای ابتهاج تبریک‌میگویند

آ-۱۴۰۰۹ — **برزن شمیران طباطبائی**

مژده بدانش آموزان

للاسهای شبانه دبستان نوردانش خیابان‌مولوی-مقابل تشکیلات‌ژاندارمری کوچه‌سعادت

آ-۱۳۹۹۹

اینک که برای ادامه تحصیلات عازم امریکا میباشم بدین‌وسیله‌از کلیه‌دوستان و آشنایان‌محترم خداحافظی‌نموده‌موفقیتشان‌را درخدمت‌بمیهن از درگاه خداوندی خواستارم.

آ-۱۳۸۲۲ — **جواد وفا**

اطلاع

شرکت تضامنی کامکار میر همسی به سرای حاجت‌الدوله پاساژ بلور انتقال‌یافته تلفن ۷۰۰۰

آ-۱۴۰۱۱

تشخیص و معالجه

تب های عفونی و بیماریهای مزمن

مطب و آزمایشگاه دکتر شادی

پزشک بهداری آموزشگاهها سه‌راه زاله - کوچه دانشسرا

آ-۱۴۰۰۱۴

حراج

همه رقم کتب خطی و چاپی قدیم وجدید - آلبوم هائی از رجال - مرقع جات - میناتور های نفیس - کتاب‌های چاپ اروپا - دائرة‌المعارف - بریطانیا آخرین طبع و غیره ازروز چهارشنبه ۲ آذر ماه ازساعت۳ بعداز ظهر درمحل کتابخانه مهر واقع در خیابان فردوسی اول خیابان فروغی (ثبت اسناد) عمارت روزنامه مهر ایران از طریق حراج بفروش میرسد

آ-۱۳۹۹۲ — ۱-۵

من

خیانت را انتخاب کردم

آ - ۱۳۲۹۳ — ۵ - ۵

کتاب روش نوین درتعلیم و تربیت

تالیف جناب‌آقای دکتر عیسی صدیق

که مدتها انتظارآنرا داشتید چاپ پنجم باافزایش یک بخش جدید وتجدید نظر در۵۳۶ صفحه باکاغذ اعلا وچاپ نفیس منتشر گردید.

مرکزفروش: خیابان ناصرخسرو شرکت سهامی‌طبع کتاب

بها در تمام کشور ۷۰ ریال

آ-۱۳۶۵۹ — ۲-۲

بیمارستان وزایشگاه سوم اسفند

درتمام اوقات عملیات جراحی و زایمان انجام میشود

نشانی: چهارراه عزیزخان

آ-۱۳۴۷۲ — ۳-۶

آگهیهای تسلیت

در گذشت شادروان علی‌اکبر فروزان نه‌تنها بازماندگان خود را داغدار نموده است بلکه دوستان‌و کسانیکه باخلاق وصفات پسندیده‌راد-مردشریف‌آشنائی داشتند متاثرومتالم‌هستند.

ازطرف خانواده پیش بین - کاظم پیش بین.

آ-۱۴۰۱۹

بانهایت تاسف مصیبت وارده را بخانواده محترم خصوصی‌خصوصا دوستان عزیزمان آقایان فریدون ونادر خصوصی تسلیت عرض‌مینمائیم.

آ-۱۳۹۹۴ — **همایون ارجمند - جواد فلاتی**

بانهایت تاثر وتاسف ازفوت آقای محمد حسین‌کاویانی‌این مصیبت وارده را بعموم افراد خاندان‌آن مرحوم تسلیت میگوئیم.

منصوره حمزه - دکتر میر حسین حمزه

آ - ۱۳۹۷۹

بدینوسیله کارکنان دبستان نوبنیاد فیروز کوهی پسران تاثرات قلبی خود رازفوت شادروان محمدحسین‌کاویانی‌ابرازداشته از خداوند متعال صبرجمیل واجر جزیل برای بازماندگان آن مرحوم بخصوص جناب آقای دکترکاویانی طلب مینمایند.

ازطرف کارکنان دبستان‌فیروزکوهی‌پسران - محمودعظیمی

آ-۱۴۰۰۰

با کمال تاسف وتاثر درگذشت حضرت حجت‌الاسلام‌آقای‌حاجی‌سید رضی‌وحیدی را بخانواده های وحیدی و نوری وپارسی‌وحیدی مخصوصا به حضرت حجت‌الاسلام‌آقای حاجی‌سید مرتضی آقا وحیدی شبستری تسلیت عرض مینمائیم.

آ-۱۴۰۰۲ — **موسی صادقی شبستری**

عرض تسلیت فوت جناب آقای سید حسن زعیم را بخاندان محترم آن مرحوم مخصوصا بجناب‌آقای وحیدالملک‌شیبانی‌ودوستان عزیزآقایان دکترسید احمد اسدی وسیدصادق وسیدجواد زعیم تسلیت عرض میکنم.

رضائیه: رفعت نراقی - سرهنگ دکتر نراقی

آ-۱۴۰۰۸

با کمال تاسف در گذشت پزشک داروساز آقای حاج میرزا یحیی سعادت‌را به بازماندگان آنمرحوم بویژه‌آقای دکترعلی سعادت برادر گرام وآقای دکترجاسعلی سعادت فرزند ارجمندشان تسلیت میگوئیم.

آ-۱۴۰۰۷ — **سیف‌اله شهابی**

مصیبت وارده را بخاندان محترم میر فخرائی بویژه آقای شفیع میرفخرائی معاون دفترمؤسسه کل دعائیات تسلیت سعادت و سلامتی‌ایشان را از خداوند مسئلت مینمائیم.

فتوگرافی - ذوالفقاری - ملکی سهیلی - افرازی - جدلی

آ-۱۳۹۶۷

بانهایت تاثروتاسف در گذشت بانومعصومه و لیلی‌را بخاندان آن مرحومه بویژه بدوست‌عزیزمان‌آقای دکتراسداله و لیلی تسلیت‌میگوئیم.

یعقوب امیرعلائی - سروان‌یونس لزگی - میرحسین تقوی - دکتر میرلطفعلی کاشانی - جویان مدیر روزنامه قدرت ملی - هوشنگ نجمی

آ-۱۴۰۱۲

فوت جانکاه‌از شادروان ناصرقلی ضرابی رابفامیل محترم ضرابی وبازماندگان آن مرحوم بویژه جناب آقای دکتر مسعود ضرابی تسلیت عرض نموده بقاوسعادت آنان‌رااز یزدان پاک‌خواستار بوده

ازطرف بخش چشم پزشکی: قدسی مقدم

آ - ۱۳۹۷

ازفوت نابهنگام جناب آقای احمد معظمی (حسام‌لشکر) بی‌نهایت متاسف ومصیبت وارده را بعموم دوستان وخویشاوندان آن‌مرحوم بویژه فرزند گرامی ایشان آقای دکترضا معظمی وجناب آقای دکتر عبداله معظمی نماینده دوره شانزدهم مجلس شورای ملی تسلیت عرض مینمایم و امیدوارم خداوند متعال بیازماندگان آنمرحوم صبرجمیل عطافرماید.

آ - ۱۴۰۰۳ — **نصرت‌الله سلامی**

هیئت مدیره کارمندان **شرکت‌سهامی‌متروپل** مصیبت‌وارده‌را به آقای‌آرتوله یعقوب زاده ویژه مدیرعامل شرکت سهامی سینمایران تسلیت میگویند.

آ-۱۴۰۰۵ — **شرکت سهامی متروپل**

شراره‌خاموش‌شد

از: ناصرالدین شاه حسینی

لطفعلیخان زنده راکه کور کرده بودند اززندان تاریک ونمناک کاخ ابیض دربرابر چشم محبوبه‌اش جمیله کشان کشان بیرون کشیده تا خواستند اورا بضرب گلوله‌از پای در آرند، جمیله بپای حاکم تهران افتاده وبقیه این سانحه دلخراش رادرشراره‌خاموش‌شده بخوانید

آ - ۱۳۹۴۸

مشعل های خودکار الوماتیک

بهترین دستگاه سوخت برای حمامهای منازل وعمومی، کوره‌ها و نانوائی ها و امثال آن است. این مشعل‌ها بی‌بوبی دو دوبدون خطر انفجار بطورخودکار بکار میافتند ازعلاقمندان دعوت میشودبرای دیدن‌نمونه

بشرکت نسبی محمدرضا خرازی وشرکاء

خیابان سعدی روبروی ایران تور مراجعه فرمایند تلفن ۹۵۶۳

آ-۱۳۸۳۰ — ۲-۳

انالله و انا الیه راجعون

بمناسبت‌رحلت حجة‌الاسلام علیین‌رتبت‌آقای‌حاجی سیدرضی شبستری والد محترم حجة الاسلام آقای حاجی سید مرتضی شبستری وآقای حاجی سیدمحمد وحیدی مجلس ختم‌روز جمعه ۲۷ آبان ازساعت ۹صبح الی۱۱ درمسجد صاحب الزمان انتهای شاهپور منعقداست متمنی‌است برای‌ترویج شعائرالله حضرات علماءاعلام وسایر مؤمنین دراین مجلس شرکت فرمایند

ازطرف هیئت چهارراه مختاری **حاجی میرعلی فتاحی حاجی‌حسن صالحی - حاجی حسن سامیری - تقی‌روح‌افزاء صادق‌نوبری - عباس‌عاصی - علی نادی‌حق**

آ-۱۳۹۸۰

بمناسبت رحلت‌حضرت حجت‌الاسلام‌والمسلمین‌آقای حاجی سیدرضی وحیدی شبستری اعلی‌اله مقامه مجلس ترحیمی درروزجمعه ۲۷ر۸ر۲۸از ساعت ۶الی۹ شب‌درمسجد علوی خیابان رباط کریم منعقد وازعموم‌علماء ومومنین برای شعائردینی وخدمات معظم‌له دعوت میشود که دراین‌مجلس شرکت فرمایند.

ازطرف هیئت‌شب‌جمعه‌جمال‌الحق: موسی‌صادقی شبستری

آ- ۱۴۰۰۱

با کمال تاسف درگذشت بانو فاطمه سلطان بیگم کیهانی تفرشی راباطلاع اقوام وآشنایان ودوستان میرساند مجلس‌ختم مردانه روزجمعه ۲۷ آبان ازساعت ۹صبح‌الی۱۲ ومجلس‌ختم زنانه درهمان روزاز دوالی پنج بعد ازظهر درمنزل‌آقای سیدحسین فخرائی واقع در بازارچه کربلائی عباسعلی کوچه حکیم شماره۹ منعقد خواهد بود.

خانواده های کیهانی - فخرائی - دبیرنیا - میر شب ضیائی - تاج‌بخش - منطقی - میرفخرائی

آ - ۱۳۹۷۶

بعموم بازماندگان آنمرحوم این‌مصیبت را تسلیت‌میدهیم.

با کمال تاسف فوت مرحوم آقای محمد ماهرو را باطلاع دوستان و آشنایان میرساند مجلس ختم‌مردانه ازساعت نه‌صبح الی۱۱ روز جمعه ۲۷ آبان در مسجد فخریه خیابان امیریه جنب خیابان‌نو و ختم زنانه در همان روز منزل شخصی آنمرحوم منعقد است.

حاج عبداله‌سامی - هوشنگ‌ماهرو - اورنگ‌ماهرو اصغر ماهرو - داود ماهرو - احمد ماهروئیان - حسین ماهروئیان - علی ماهروئیان - حاجی عباس ماهروئیان سرهنگ ۲ ابوالقاسم ماهروئیان - جواد همت آزاد - رضا پاکزاد

آ - ۱۳۹۷۳

مصیبت وارده را ببازماندگان آنمرحوم تسلیت میدهیم.

بانهایت تاسف در گذشت نابهنگام آقای محمد حسین جوادی بازرس اداره‌کل غله‌وان را باطلاع خویشان‌ودوستان وآشنایان‌میرساند مجلس تذکر آن مرحوم روزجمعه ۲۷ آبان‌ماه ازساعت ۱۰ تا ۱۲صبح درمسجد حاجی حسن واقع درخیابان شاهپور اول خیابان ارامنه وختم زنانه ازساعت ۲ تا ۵ بعدازظهر همانروز در منزل شخصی آن مرحوم واقع درخیابان بوذرجمهری جنب شریف‌الدوله کوچه حاج‌هادی کاشی۱۱

حاج میرزامحمد حسین قدس - محمدرضاقدس - علی اصغر قدس - عبدالغنی قدس - احمدبهارستانی - جواد بهارستانی - حسین فلاحی - مهدی حمید زاده - علی جوادی.

آ - ۱۴۰۰۴

این مصیبت را به‌عموم بازماندگان آن مرحوم‌تسلیت میدهیم

بانهایت تاسف فوت مرحوم حاجی آقا جوادی برادر و پدر عزیزمان را در شاهی مازندران باطلاع‌فامیل ودوستان وآشنایان می‌رساندمجلس ترحیم آنمرحوم روز شنبه ۲۸ر۸ر۲۸از ساعت‌سه الی پنج بعد ازظهر درمسجد مجیدمنعقداست

جواد جوادی - علی‌اصغرجوادی - محمدابراهیم‌جوادی محمدتقی‌جوادی - محمدمهدی‌جوادی - حسن‌جوادی - کاظم جوادی - اسماعیل‌پاکزاد - حسن پاکزاد - علی عبادی

آ-۱۴۰۲۸

بخانواده محترم جوادی‌وعموم‌بازماندگان‌آن‌مرحوم‌این‌مصیبت‌را تسلیت‌می‌دهیم.

انالله و انااليه راجعون

بمناسبت رحلت حضرت‌حجت‌الاسلام والمسلمین آقای‌حاجی‌سیدرضی شبستری اعلی‌الله مقامه درتهران والدمعظم حضرت‌حجت‌الاسلام آقای حاج سیدمرتضی شبستری مجلس‌ترحیمی روزجمعه۲۷ آبان۲۸ ازساعت۲الی ۵ بعدازظهر درمسجد قائم‌واقع‌درچهارراه سیدعلی منعقد است‌ازعموم‌مؤمنین وعلماء اعلام مخصوصاهالی اوراق والراب متمنی است‌برای ترویج‌عالم دیانت‌وتجلیل‌مقام‌روحانیت‌درین‌مجلس‌شرکت‌فرمایند.

از طرف اهالی شبستر ساکن‌تهران

آ-۱۴۰۳۲

انظربفوت مرحومه بانو ام‌لیلای یونسی سینکی فردا روزجمعه از ساعت ۹ الی۱۲ درمسجد مرحوم سیف‌الدوله واقع درشاه‌آباد کوچه ظهیرالاسلام منعقد است.

محمد قاسم یونس سینکی - محمد یونس‌سینکی محمدحسین یونس سینکی

آ-۱۴۰۱۳

خبرهای کشور

صدور ادعانامه از طرف دادسرای دیوان کیفر

درباره اشخاص زیر که تحت تعقیب دادسرای دیوان کیفر واقع شده بودند کیفرخواست تنظیم و پرونده آنها جهت رسیدگی بدادگاه فرستاده شده است:

۱ ـ علی اصغر حشمتی فرزند علی اکبر و حسین رضازاده باتهام جعل و اختلاس مبلغ هشتصدهزار ریال

۲ ـ تا فرزند لازم شهرت جزایری کارمند بیمه آبادان باتهام جعل و اختلاس مبلغ ۳۶۸۹۲٫۱۰ ریال

۳ ـ مرتضی شهرت دائی نبی کارمند بانک کشاورزی و پیشه و هنر باتهام اختلاس مبلغ ۴۹۹۳۳ ریال

۴ ـ محمد قادری فرزند عبدالله کارمند پیشین شهرداری جهرم ـ حسن فرزند ابوالقاسم کارمند شهرداری جهرم ـ اسمعیل ذوالقدر فرزند حسنعلی پاسبان شهرداری جهرم باتهام سرقت ۵۹۶۷۱٫۵ ریال تمبر دولتی

۵ ـ علی اصغر راپوئی رئیس پیشین کارخانه کنسروشاهی باتهام اختلاس ربودن اسناد و دفاتر دولتی بمبلغ اختلاس ۱۴۳۳۸٫۵۵ ریال

۶ ـ مهدی اسلامبولچی پسر سیدابوالقاسم منشی کمیسیون اداره کل مالیات بردرآمد باتهام کلاهبرداری و اخذ رشوه بمبلغ هفتهزار ریال

۷ ـ احمد حاجیان پور فرزند علی کارمند اداره راهنمائی و رانندگی باتهام ارتشاء مبلغ سی هزار ریال

۸ ـ سرپاسبان ۱ حسن سمندری فرزند عبداله مامور پیشین کلانتری ۱۰ باتهام ارتشاء ۹۰۰ لول ۱۸ هزار درم تریاک بمبلغ ۴۵۰۰۰ ریال

۹ ـ قاسم قادری فرزند احمد نگاهدار اراضی مهاباد باتهام اختلاس قند و شکر بمبلغ ۱۱۴۳۹۴٫۲۵ ریال

...

پرونده اتهام نعمان کلیمی و غیره بتقاضای ثبت مقدار معتنابهی از اراضی شمال شهر باتهامی با کارمندان اداره کل ثبت که در دادسرای دیوان کیفر در جریان رسیدگی بوده باز جوئی آن خاتمه یافته و در تاریخ ۲۸٫۸٫۲۱ برعلیه اشخاص زیر:

محمد فرزند غلامحسین شهرت یزدانفر رئیس سابق دائره شمال ثبت تهران.

نعمت‌الله فرزند محمدرضا شهرت بیضائی و قاسم فرزند خانبابا شهرت بیضائی و اسدالله فرزند محمود شهرت بهبهانی کارمندان سابق دائره شمال ثبت تهران.

سیدمجتبی فرزند سید آقا شهرت متائی ارزیاب سابق دائره شمال ثبت تهران.

محمد فرزند سید حسن شهرت شفیری بایگان سابق دائره شمال و مهدی مستعد به کارمند راه‌آهن

کیفرخواست طبق مواد ۱۰۳ قانون ثبت و ۱۰۴ و ۱۰۵ قانون مجازات عمومی و ماده اول قانون ارتشاء مصوب ۳۰۷ و ماده ۱۱۲ قانون مجازات عمومی و ماده ۱۵۷ قانون مجازات عمومی و ماده ۱۴۲ قانون مجازات عمومی و ماده ۱۵۲ قانون مجازات تنظیم و پرونده جهت رسیدگی بدادگاه دیوان کیفر فرستاده شده است.

...

درباره مهندس حسنعلی اعتضادی که باتهام گرفتن مبلغ سی هزار ریال رشوه تحت تعقیب دادسرای دیوان کیفر قرار گرفته بود در این تاریخ کیفرخواست تنظیم و پرونده جهت رسیدگی بدادگاه فرستاده شده است

...

درباره حسن فرزند فرج‌الله شهرت شرغام که باتهام اختلاس مبلغ ۲۵۲۲۸۰ ریال و کلاهبرداری مبلغ ۵ هزار ریال و نیز درباره رضا فرزند علی شهرت صالحی که باتهام معاونت باحسن شرغام و کلاهبرداری مبلغ ۲۱۴۴۶ ریال تحت تعقیب دادسرای دیوان کیفر قرار گرفته بودند نیز کیفرخواست تنظیم و پرونده جهت رسیدگی بدادگاه فرستاده شد

معاون اداره آموزش روستائی

آقای مهندس علی اصغر ازهری کارمند اداره آموزش روستائی وزارت فرهنگ و مامور اداره املاک دربار شاهنشاهی بمعاونت اداره آموزش روستائی منصوب گردیدند.

تصحیح

آقای احمد علی مدبری معاون اول کاربردازی سازمان برنامه و آقای یعقوب پور معاون دوم بهداشتی

انتصابات دادگستری

آقای محمد سعید پور دادستان شهرستان قزوین بسمت دادستان شهرستان شیراز.

آقای صالح روانی دادستان شهرستان زنجان بسمت دادستان شهرستان قزوین

آقای یدالله قوام بهزادی دادستان شهرستان کرمان بسمت دادستان شهرستان زنجان

آقای ساسان شادبهر لیسانسیه حقوق بسمت دادیار شهرستان اهواز.

آقای حبیب‌الله دادفر کارمند منتظر خدمت قضائی بسمت دادیاری و ریاست تصفیه شهرستان تبریز

آقای دکتر سیدمحمد طباطبائی پزشک منتقل از وزارت بهداری بسمت پزشک قانونی وزارت دادگستری

مبارزه با ملخ

بطوریکه از وزارت کشاورزی اطلاع می‌دهند طبق تقاضای مالکین ساری بمنظور دفع ملخ بامصرف نمودن ۱۳۸۲۰ لیلو گرم سبوس و ۴۹۳ لیلو گرم سم و شرکت ۴۳۱ نفر کارگر در مساحت ۷۲۸ هکتار مبارزه با ملخ بومی و ایتالیائی بعمل آمده و بدینوسیله در حدود ۷۰۰ هکتار از اراضی مزروعی از خطر ملخ خوارگی محفوظ مانده است.

معاینه دام در کشتارگاه

در مردادماه سال جاری اداره کل دام وزارت کشاورزی ۵۳۳۹۴۷ راس دام را بمنظور جلوگیری از ابتلاء به بیماریهای واگیردار از قبیل سیاه زخم سیاه زخم علامتی آبله نوسفندی پاستورلزو آبله مرغان مایه کوبی و ۷۹۸۲ راس دام مبتلا بامراض دیستوتاتوز و پیروپلاسموز را معالجه نموده است در کشتارگاه نیز ۲۸۳۱۲۷ راس دام را معاینه و در نتیجه ۸۳ لاشه و ۱۵۰۰۵۵ اندرونه را توقیف کرده اند

کیفر مختلس پست اهواز

پرونده خداداد سلکوندی پیک پست اهواز که باتهام ۵ فقره اختلاس و سرقت بشرح زیر:

۱ اختلاس مبلغ ۱۰۰٫۰۰۰ ریال اسکناس ۵ ریالی در بسته امانتی پستی ۲ اختلاس مبلغ ۳۰۴۶۲۰ ریال از بسته امانت پستی ۳ اختلاس مبلغ ۲۰۲۰۰۰ ریال از بسته امانت پستی ۴ سرقت مبلغ ۵۰۰۰۰ ریال از بسته امانت پستی ۵ سرقت مبلغ ۳۴۵٫۰۰۰ ریال از بسته امانت پستی ـ تحت تعقیب دادسرای دیوان کیفر قرار داشت در شعبه یک دادگاه دیوان کیفر به ۵ فقره اتهام اورسیدگی گردید

در نتیجه دادگاه نامبرده را از جهت ۳ فقره اختلاس به ۵ سال زندان مجرد و انفصال ابد از خدمات دولتی و تادیه دو برابر وجه مورد اختلاس بعنوان غرامت بخزانه دولت و از نظر دو فقره سرقت بسه سال زندان تادیبی و نیز بتادیه مبلغ ۱۰۰۱۶۲۰ ریال مجموع ۵ فقره اختلاس و سرقت بشرکت بیمه ایران محکوم گردیده است و نیز رجبعلی قضائی ژاندارم بوشهر باتهام اخذ مال به عنف در شعبه ۲ دادگاه دیوان کیفر بدو ماه حبس تادیبی قابل خریداری و مبلغ ۵۰۰ ریال غرامت بخزانه دولت محکوم شده است.

آگهی

بکلیه کسانیکه بعنوان ارث و یا بر قانونی بر ذمه سلیم حسقیل ابراهیم در گذشته تبعه دولت عراق و یا بر اعیان ترکه او برای خود حقی قائل هستند اعلام می‌شود که ظرف شش ماه از تاریخ اولین آگهی خود را باداره تصفیه امور ورشکستگی تهران واقع در خیابان لاله زار نو چهار راه اتابک معرفی نموده و رونوشت و یا عکس گواهی شده مدارک بستانکاری و حقوق دیگر خود را با تعیین موضوع حق بدفتر این اداره تسلیم و رسید دریافت نمایند و نیز کسانیکه اموال در گذشته در اختیار آنها میباشد و یا بنامبرده بدهی دارند باید در مدت مذکور اموال متوفی و دیون خود را باین اداره تحویل و پرداخت نمایند.

نوبت اول ۱۸٫۸٫۲۶

اداره تصفیه امور ورشکستگی تهران

آ ـ ۱۳۹۳۷ ۱ ـ ۳

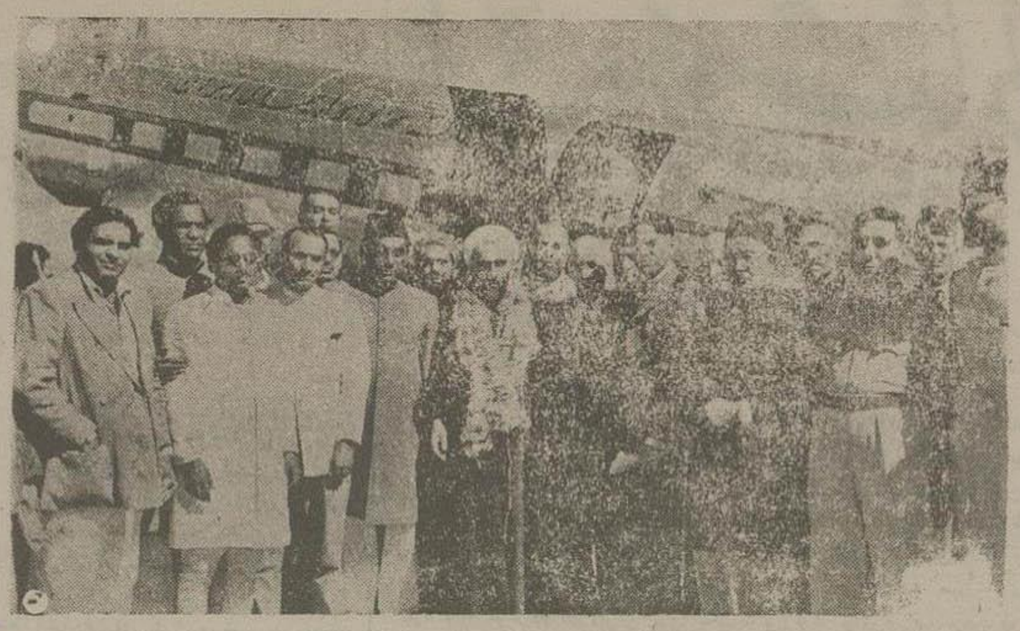

آقای فلسفی واعظ دانشمند بطوری که در موقع خود باطلاع خوانندگان رساندیم برای ایراد سخنرانی‌های مذهبی و تحکیم روابط معنوی دو ملت ایران و پاکستان بکراچی عزیمت و در چند شهر پاکستان سخنرانی ایراد نمودند و در همه جا مورد استقبال شایان قرار گرفتند.

این عکس موقع ورود آقای فلسفی بکراچی برداشته شده و آقای فلسفی را نشان میدهد که برسم باستانی پاکستان گردن بند گل بگردنشان آویخته شده است.

کمک‌هائی که سازمان بهداشتی جهانی

بایران میکند

هیئت‌های مخصوصی که برای مبارزه بامالاریا و سل و تراخم بایران خواهند آمد

جریان کنفرانس بهداشتی مدیترانه شرقی و تصمیماتی که درمورد ایران گرفته شد

طبق اطلاعی که بدست آورده‌ایم نمایندگان ایران در کنفرانس بهداشتی مدیترانه شرقی که اخیرا به تهران باز گشته‌اند در طی جلسات آن کنفرانس موفقیت‌های قابل توجهی نصیبشان شده است و توانسته‌اند توجه سازمان بهداشت جهانی را بطرف ایران جلب کرده و کمکهائی از آن سازمان برای مبارزه با بیماری های مهم بگیرند و قریبا این کمکها شروع خواهد شد.

کنفرانس بهداشتی مدیترانه شرقی وابسته بسازمان بهداشتی جهانی میباشد و این سازمان نیز از شعبات سازمان ملل متفق است که بمنظور ایجاد همکاری بهداشتی میان کشورهای جهان و مبارزه مشترک برعلیه بیماری‌های خطرناک و همچنین کمک ببهداشت نقاط مختلف تشکیل شده است. سازمان بهداشت جهانی که دولت ایران نیز در آن شرکت دارد و اساسنامه اش را امضا کرده است در ظرف چند سالی که از تاسیس آن میگذرد قدم‌های اساسی و مهمی در راه اصلاح اوضاع بهداشت جهان برداشته است و یکی از اقدامات مهم و مؤثر آن مبارزه با بیماری خطرناک وبای مصر بود که در سال ۱۹۴۷ تمامی کشور های خاورمیانه و اروپای جنوبی را تهدید میکرد. کمکهای مؤثر دیگری نیز این سازمان ببهداشت کلیه کشور های جهان نموده است که فوق‌العاده در اوضاع آن کشورها مؤثر واقع شده است.

سازمان بهداشتی جهانی بمنظور آن که همکاری بهداشتی میان کشور ها بهتر انجام گرفته و احتیاجات آن بوضع سهلتری مشخص شود تشکیل کنفرانس‌های محلی را در نقاط مختلف جهان ترتیب داده و از جمله این کنفرانسها کنفرانس بهداشتی مدیترانه شرقی بود که در تاریخ ۱۲ اکتبر در رم تشکیل گردید و در این کنفرانس علاوه بر ایران دولت‌های ترکیه مصر، عراق، پاکستان، لبنان سوریه، سودان، حبشه، اسرائیل و بعضی از مستعمرات افریقائی انگلستان و فرانسه شرکت داشتند.

کنفرانس مدیترانه شرقی مدت چهار روز بطول انجامید و در این چهار روزه (۲۰ ـ ۲۴ مهرماه) صبح و عصر مرتبا جلسات آن تشکیل میگردید و رویهمرفته در این مدت ۹ جلسه منعقد شد و در طی این جلسات نمایندگان کشور ها طی نطقهائی کردند اقدامات و برنامه های بهداشتی را بیان کرده و تقاضاهائی را که از سازمان بهداشت جهانی داشتند شرح دادند و پس از آن تصمیمات لازم در مورد تقاضا های هر یک اتخاذ میگردید.

نماینده دولت ایران در این کنفرانس آقای دکتر عباس نفیسی معاون وزارت بهداری بودند که از طرف وزارت بهداری و سازمان برنامه هفت ساله که اجرای برنامه بهداشتی کشور را عهده‌دار شده است این ماموریت را داشتند، آقای دکتر «تراب مهرا» نیز از طرف سازمان برنامه ماموریت داشتند که بعنوان مشاور آقای دکتر نفیسی در کنفرانس شرکت کنند.

آقای دکتر نفیسی بنمایندگی دولت ایران در همان جلسات اول کنفرانس نطق جامع و مشروحی ایراد کرده و در طی این نطق نخست اقدامات بهداشتی را که در ظرف سال اخیر از طرف وزارت بهداری انجام شده است شرح داده و برنامه های بهداشتی را که برای سال‌های آینده از طرف وزارت بهداری و سازمان برنامه هفت ساله تنظیم گردیده و در شرف اجراست تشریح کردند.

سپس باقدامات و عملیات بنگاه‌های خیریه ملی نظیر سازمان شاهنشاهی خدمات اجتماعی و شیر و خورشید سرخ ایران اشاره کرده و عملیات و آمار این جمعیت‌ها و جمعیت‌های مشابه آن‌ها را بیان کردند و کمکهای بنگاههای خیریه خارجی نظیر «رو کفلر» وغیره را نیز یادآور شدند و لزوم کمک و همکاری سازمان بهداشت جهانی را با این جمعیت‌ها و بنگاهها بوسیله وزارت بهداری متذکر شدند و در پایان درخواست‌ها و تقاضاهای کمک ایران را بشرح زیر تقدیم کنفرانس کردند:

۱ ـ اعزام هیئت فنی برای همکاری مبارزه بامالاریا و علمی کردن برنامه های مخصوص دولت ایران در این قسمت.

۲ ـ اعزام محصلین و پزشکان بکشورهای خارجه برای مطالعه در اطراف رشته های مختلف و تخصص در این رشته‌ها از محل بودجه مخصوص.

۳ ـ کمک راجع بمبارزه با بیماری سل بوسیله ارسال دارو و اعزام عده‌ای کارشناس.

۴ ـ کمک راجع بمبارزه با تراخم که بوسیله سازمان شاهنشاهی خدمات اجتماعی صورت میگیرد.

۵ ـ همکاری برای ایجاد مؤسسات بهداشتی آزمایشی در نقاط مختلف ایران.

طبق نماینده دولت ایران در کنفرانس بهداشتی فوق اعلامیه مورد توجه واقع شده حسن اثر بخشیده و برنامه هائی که از طرف وزارت بهداری و سازمان برنامه برای مبارزه با مالاریا و سل و بیماری‌های دیگر تنظیم شده بود موجب موفقیتی محافل کنفرانس گردید و بخصوص برنامه مبارزه بامالاریا خیلی جلب توجه کنفرانس را کرده و آنجا گفته میشد بودجه‌ای که برای اینکار تخصیص داده شده در کشورهای خاورمیانه بینظیر بوده و بزرگترین اقدامی است که برای مبارزه بامالاریا در این نواحی بعمل می‌آید اقدامات سازمان شاهنشاهی خدمات اجتماعی و شیر و خورشید سرخ نیز کاملا طرف توجه کنفرانس بهداشتی واقع گردید، تقاضا ها و درخواست‌های ایران عموما مورد قبول کنفرانس قرار گرفته و بتصویب رسید.

درخصوص کمک برای مبارزه با مالاریا قرار شد هیئت فنی دولتی از طرف سازمان بهداشت جهانی هرچه زودتر بطرف ایران حرکت کنند و در راه اجرای برنامه مبارزه با مالاریا کمک و راهنمائی فنی بایران بکنند.

در مورد اعزام پزشکان بخارج برای مطالعه و تخصص در رشته های مختلف چنین موافقت حاصل گردید که همانطوریکه در سال جاری عده‌ئی بنقاط مختلف اروپا و امریکا اعزام شده‌اند تا سال آینده (۱۹۵۰) نیز عده‌ئی دیگر از محل بودجه مخصوص بکشورهای اروپا و امریکا اعزام شوند

راجع بمبارزه با بیماری سل بوسیله «ب.ث.ژ» و «استروپتومیسین» نیز سازمان بهداشت جهانی وعده هر گونه کمک و مساعدت فنی را داد.

در مورد مبارزه با بیماری تراخم و بیماری‌های دیگر سازمان بهداشت جهانی تعهد کرد که کمکهای فنی لازم را با اعزام کارشناسان خود بایران بکند.

در اینجا این نکته قابل ذکر است که فعلا سازمان بهداشت جهانی بودجه زیاد و کافی برای کمک مالی بکشور های جهان نداردو کمکی که آن سازمان میتواند بکشورها بکند فعلا از لحاظ فنی و بوسیله کارشناسان زیاد و مهمی است که در اختیار دارد و این کمک هم فوق‌العاده مؤثر خواهد بود.

پس از پایان دوره کنفرانس نماینده دولت ایران (آقای دکتر عباس نفیسی) مدت دو هفته دیگر در آنجا توقف کردند تا با مقامات محافل سازمان بهداشت جهانی و رؤسای کمیسیون های مختلف آن و همچنین متصدیان حسابداری سازمان درمورد اجرای تصمیمات کنفرانس در خصوص کمک بایران تماس گرفته و ترتیبی بدهند که هرچه زودتر این تصمیمات بموقع اجرا گذارده شود و در این خصوص نیز نتایج مفیدی گرفته و ترتیب کار را فوری داده‌اند که این تصمیمات هرچه زودتر اجرا خواهد شد.

آگهی مزایده

مقداری جیپ و بعضی اشیاء فرسوده دیگر از طرف افسر فروش هیئت مستشاری وزارت جنگ بطور مزایده بفروش میرسد، طالبین میتوانند در تاریخ های یکشنبه ۲۹ و دوشنبه ۳۰ آبان و سه‌شنبه اول آذرماه ۲۸ در عباس آباد مرکز اداری موتوری ارتش حضور یافته و وسائل مزبور را بازدید نمایند.

پیشنهادات باید بطور مهمور و سربسته تا تاریخ ۴ شنبه دوم آذرماه ۲۸ ساعت ۸ و نیم صبح بدفتر مستشار نظامی سر رشته داری ارتش (در ساختمان سررشته داری ارتش خیابان سوم اسفند) تسلیم شود. پیشنهادات در چهارشنبه دوم آذر ساعت ۹ صبح در دفتر مزبور گشوده خواهد شد و پیشنهاد دهندگان بایه درجلسه مزایده حضور بهمرسانند.

حقوق گمرکی (اگر تعلق بگیرد) برعهده خریدار خواهد بود. افسر فروش در رد یا قبول یک یا کلیه پیشنهادات آزاد و مختار است،

پیشنهادات بایستی دارای ذکر شماره هر دستگاه جیپ بوده و برای هر دستگاه قیمت علیحده پیشنهاد شود.

آ ـ ۱۳۹۲۵ ۱ ـ ۲

بطوریکه اطلاع داده بودیم از سی تن پزشک آلمانی و اطریشی که سازمان شاهنشاهی خدمات اجتماعی استخدام کرده است نخستین دسته مرکب از هشت تن پزشک مرد و پنج تن از بانوان مامای آنها برای خدمت در درمانگاههای سازمان بعد از ظهر روز یکشنبه با هواپیما بفرودگاه مهرآباد وارد شدند.

پزشکان مزبور صبح روز دوشنبه در دبیرخانه سازمان حاضر شدند و قراردادهای استخدامی خود را امضا نمودند و تا چند روز دیگر به محل ماموریت خویش اعزام خواهند شد در مدت اقامت ایشان در تهران طبق برنامه‌ای که ترتیب داده شده است از بناها و مؤسسات مهم و تاریخی دیدن خواهند کرد. اسامی پزشکان آلمانی که عکس آنها در بالا دیده میشود، عبارتند از:

دکتر یوهان اولبریخ و بانو ـ دکتر فن زرزکلر و بانو ـ دکتر انوزا فوبرو و بانو ـ دکتر زرژ سوستاو و بانو ـ دکتر بلوک و بانو ـ دکتر کارل هنریش شمیر ـ دکتر هانری فون تنل ـ دکتر فریدریک شافل

مخبر مخصوص ما از پاریس اطلاع میدهد:

در دانشگاه پاریس

آقای دکتر علی اکبر سیاسی رئیس دانشگاه تهران که چندی است بدعوت دولت فرانسه مشغول مطالعه تشکیلات فرهنگی و دانشگاه‌های آن کشور هستند روز پنجشنبه ۱۹ آبان ماه بدعوت دانشگاه پاریس در آن مرکز علم و دانش کنفرانس جالب توجهی ایراد کردند که مورد تحسین حضار واقع گردید.

تالار سخنرانی مملو از جمعیت بود و اکثریت حضار را استادان دانشگاه و فضلاء و دانشمندان دیگر تشکیل میدادند.

آقای سهیلی سفیر کبیر ایران و آقای دکتر سیاسی در طرفین رئیس دانشگاه پاریس قرار داشتند.

رئیس دانشگاه پاریس به و همکار خود آقای دکتر سیاسی را بحضار معرفی کرده مقام شامخ علمی و خدمات فرهنگی ایشان را تذکر داده یادآور شد که رساله دکترای ایشان در بیست سال قبل در همان دانشگاه پاریس با تهیه بسیار عالی بتصویب رسیده و سال بعد جایزه فرهنگستان فرانسه (اکادمی) را ربوده است.

و نیز اطلاع داد که دوروز قبل از طرف وزیر فرهنگ فرانسه در ضمن تشریفات نشان شایسته مولیون دونور بایشان داده شده است.

آنگاه آقای دکتر سیاسی رشته سخن را بدست گرفته مدت یکساعت با بیانی فصیح راجع به «ایران و تشکیلات فرهنگی آن» سخنرانی نمودند.

تکرار ممتد حضار و تبریک و تهنیتی که از اطراف بسخنران و آقای سهیلی سفیر کبیر دولت شاهنشاهی گفته میشد معلوم میداشت چه اندازه این مجلس مقام کشور عزیزما را بالا برده است.

حقیقتا موجب افتخار و امیدواری است که ایران فرزندانی دارد که میتوانند در مرکز علم و دانش جهان یعنی در پاریس و در بزرگترین مؤسسه علمی آن که دانشگاه است در حضور استادان و دانشمندان بسخنرانی پرداخته و در موضوعات مهم علمی و فرهنگی اظهار نظر نمایند و مورد تحسین و احترام قرار گیرند.

آ ـ ۱۲۴۲۳ ـ ۹ ـ

شرکت سهامی چاپ

MONT BLANC

طراوت و استحکام قلم خودنویس مون بلان در جهان بی نظیر است

نمایندگی انحصاری خیابان اوذر جمهوری سرای صفاری تجار نخانه مرتضی صادقی و برادر).

از شهرستانها نماینده میپذیریم

فروشندگان: بازار توپخانه منصوری ساختمان خیابان نادری مغازه نسرین

آ ـ ۱۲۸۴۴ ۲ ـ ۲

سفیر کبیر تام‌الاختیار دولت شوروی در آلمان شرقی بازمامداران این دولت برای تخلیه آلمان و اجرای نقشه‌های مخصوصی جهت انحلال دولت آلمان غربی، وارد مذاکره شده اند

در آلمان شرقی بزودی قانون سربازگیری اجرا خواهد شد

۳۵۰ هزار نفر پاسبان آلمانی، جای سربازان روسی را خواهند گرفت

«از مطبوعات سویس ترجمه شده است»

دولت شوروی قبل از آنکه با تشکیل دولتی در مشرق آلمان موافقت کند مدت سه ماه بود که این موضوع را مورد مطالعه قرار داده بود و اصولا در این موضوع تردید داشت که آیا باید در آلمان شرقی دولت واحدی تشکیل دهد یا فعلا از این کار خودداری کند و بالاخره پس از مطالعاتی که در این باره نمود تصمیم گرفت که دولت واحدی در آلمان شرقی نظیر آلمان غربی تشکیل دهد و این دستور فوراً اجرا گردید و عده‌ای از عوامل آن دولت در آلمان، در راس دولت آلمان شرقی قرار گرفتند.

طبق گزارشهائی که از آلمان شرقی رسیده و تفسیراتی که در اطراف آن می شود اصولا «پیک» رئیس جمهور آلمان شرقی و «گروتول» نخست وزیر او بهیچوجه نمیدانند که منظور از تشکیل دولتی در تحت ریاست آنها چه بوده و در آینده چه وظایفی را بایستی انجام دهد؟

ظاهراً تنها کسیکه از این موضوع در آلمان اطلاع دارد «سیمونوف» سفیر کبیر شوروی در آلمان شرقی است.

این شخص علاوه بر سمت خود نماینده کی از طرف دولت شوروی دارد که با دولت آلمان شرقی تماس گرفته و کارهائی را که آنها بایستی بکنند به اطلاعشان برساند و اخیراً مذاکراتی میان او و زمامداران آلمان شرقی ادامه دارد تا قرار داد صلحی میان دولت شوروی و دولت آلمان شرقی منعقد گردد و این مذاکرات ظاهراً با سرعت زیاد و بطوریکه اطلاع داده میشود پیشرفت کرده است و اینک موضوعی که در آلمان شرقی و کشور های دیگر مورد بحث قرار گرفته اینست که پس از انعقاد این پیمان چه خواهد شد و دولت شوروی چه رویه‌ای اتخاذ خواهد کرد؟

ظاهراً طبق مواد این پیمان می‌بایستی نیروهای شوروی پس از امضای آن خاک آلمان را ترک نمایند و بعد از آنکه اینکار انجام گرفت دولت آلمان شرقی از دولت‌های غربی تقاضا خواهد کرد که نیروهای خود را از برلین و آلمان غربی خارج کرده و روشی نظیر دولت «شوروی» اتخاذ نمایند و تصور نمیرود که دولت های غربی هم از انجام این تقاضا که مورد پشتیبانی کلیه ملت آلمان است خودداری کنند.

ولی اینها تصورات و خیالاتی است که اعضای دولت آلمان شرقی نزد خود می کنند، آنها ظاهراً خیال دارند این نقشه را اجرا نمایند و قطع دارند که از عهده اجرای آنهم برخواهند آمد آنها معتقدند کاری را که نیروهای شوروی نتوانستند انجام دهند، موفق خواهند شد خیلی نمایند یعنی برلین را از نیروهای دول غربی تخلیه کنند و می گویند که وقتی شوروی ها از برلین خارج شدند بنام ملت آلمان تقاضای تخلیه برلین را از قوای دولت های غربی خواهند کرد و اگر این تقاضا پذیرفته نشود متوسل بقوای قهریه خواهند گردید.

ولی البته خیلی شدن چنین نقشه‌ای خیلی از مرحله حقیقت دور است زیرا دولت های غربی اصولا تا دولت آلمان شرقی را برسمیت نشناخته‌اند با آن دولت در خصوص تخلیه برلین یا نقاط دیگر آلمان وارد مذاکره نخواهند گردید.

بعلاوه دولت آلمان شرقی نمی تواند متوسل بنیروی نظامی خود شود زیرا اینکار بجنگ رسمی با دولتهای غربی خواهد انجامید.

دولت شوروی از زمانی که دولت دست نشانده ای در آلمان شرقی بوجود آورده است فشار زیادی بوسائل مختلف بدولت های غربی وارد می آورد که آنها دولت مزبور را برسمیت بشناسند ولی البته دولت‌های غربی حاضر بچنین کاری نخواهند شد و دلیل آن هم بخوبی است که از دولت آلمان غربی میکنند و مرتبا آن دولت را تقویت مینمایند.

ولی ظاهراً از طرف «سیمونوف» سفیر کبیر شوروی در آلمان بزمامداران آلمان شرقی اطمینان داده شده است که دولت شوروی در این مورد یعنی شناسائی آن دولت بوسیله دولتهای غربی اقدامات لازم خواهد کرد و بعلاوه آنها را مطمئن کرده است که نقشه‌هائی که طرح کرده اند قابل اجراست و عملی کردن آنها دشوار نخواهد بود.

موضوع قابل توجه اینجاست که دولت شوروی هم بخوبی اطلاع دارد و میداند که دولت آلمان شرقی توانائی انجام این نقشه مهم را نداشته و دولت های غربی حاضر بشناسائی رسمی آن دولت نخواهند بود ولی با اینحال بدلایلی اصرار دارند که این کار را انجام داده و نیروهای خود را از آلمانی شرقی ظاهراً خارج کنند.

نگاهداشتن قوای شوروی در آلمان و خارج کردن آن‌ها از آن کشور هر یک دارای محاسن و معایبی برای دولت شوروی خواهد بود.

بهانه‌ای که دولت شوروی برای نگاهداشتن قوای خود در آلمان داشته و در حقیقت با توقف نیروهایش در آن کشور کاری که بنفع شوروی انجام میشود این است که آلمان را بهتر میتواند وادار بپرداخت غرامت و خسارت جنگ و در عین حال ترمیم خرابی های خاک خود نماید و اگر نیروهای شوروی از آلمان خارج گردند بیم آن میرود که دیگر آلمانی‌ها حاضر نشوند باندازه سابق بدولت شوروی غرامت جنگی بپردازند.

اما محاسنی که توقف نیروهای شوروی در آلمان برای آن دولت دارد بقرار زیر است:

براثر خرابی روز افزون وضع اقتصادی آلمان شرقی، کارشناسان اقتصادی شوروی بیم آن دارند که آن دولت دیگر از عهده پرداخت غرامات جنگی بقدر سابق برنیاید و بهمین جهت معتقدند که اگر آلمان تخلیه شود محتمل است که با استفاده از مبادلات بازرگانی با آلمان غربی وضع اقتصادی این سرزمین رو به بهبودی رفته و کماکان بتواند غرامات جنگی خود را بدولت شوروی بپردازد.

از طرف دیگر قسمتی از نیروهای شوروی که در آلمان بعنوان قوای اشغالی بسر میبرند لبق آنچه که مشاهده شده است روحیه و اخلاق و رفتارشان عوض شده است و نظم و انضباطی را که سابقا داشتند از دست داده‌اند و در مقابل کاخ کرملین از این موضوع خیلی نگران بوده و از این متوحش هستند که این سربازان هنگام بازگشت اخلاق و روحیه سایر افراد شوروی را هم خراب کنند و بدین ترتیب اثر نیروهای شوروی خاک آلمان را تخلیه کنند رغم این وحشت و نگرانی هم می‌شود.

موضوع قابل توجه دیگر این است که شورویها بخوبی حس کرده‌اند حزب کمونیست در آلمان فعلا نفوذ و موقعیتی ندارد.

مردم آلمان این حزب را دست نشانده شورویها میدانند و از روزی توافقی میان آنها و دول غربی درخصوص تخلیه آلمان حاصل شود و مقرر گردد که دولت واحدی در تمام آلمان تشکیل گردد آنوقت بعض خروج نیروهای شوروی حزب کمونیست دچار شکست خواهد شد و بهمین جهت میل دارند حزب کمونیست را چندی در اداره امور آلمان شرقی یا تخلیه نیروهای خود تنها بگذارند تا مردم کم کم بدستگاه حزب کمونیست اعتماد و اطمینان پیدا کنند و این حزب در آلمان دارای نفوذ و موقعیت شایسته ای شود.

با توضیحاتی که در بالا داده شد تقریبا مفهوم خواهد شد که شورویها چرا حاضر بتخلیه آلمان و واگذاری امور آلمان شرقی بدولت دست نشانده خود شده اند و محافل مطلع تردیدی ندارند که نیروهای شوروی در مدت کوتاهی آلمان را ترک خواهند کرد.

ولی تصمیم تخلیه خاک آلمان را گویا در مسکو بدون موافقت مامورین شوروی در آلمان اتخاذ کرده اند زیرا مامورین مهم و عالیرتبه شوروی در آلمان شرقی از این موضوع اظهار نگرانی کرده و از جمله «سیمونوف» سفیر کبیر شوروی بدوستان نزدیک خود چندی قبل در این خصوص اظهار داشته بود که هنوز آلمان را نمی توان بحال خود گذاشت و اگر پولیت بورو بخواهد در این مورد اقدامی کند دچار بی‌احتیاطی بزرگی شده است.

ژنرال «چوئیکوف» نیز این موضوع را بطور مهم و در لفافه ضمن اعلامیه‌ای که در ۱۰ اکتبر گذشته خطاب بدولت آلمان صادر کرده بود خاطرنشان نموده بود.

دولت آلمان شرقی در برلین اکنون دارای ۱۵۰۰۰۰ نفر مرد مسلح بنام پاسبانان ملی است، و ظاهراً وقتی نیروهای شوروی برلین را تخلیه کنند این عده زمام امور را بدست گرفته و جانشین سربازان شوروی خواهند شد.

در سایر نواحی آلمان شرقی نیز دولت دست نشانده شوروی مثلا دارای در حدود ۳۵۰۰۰۰ نفر از افراد پاسبانان ملی است و این عده از اراست وظائف نیروهای شوروی را پس از تخلیه عهده‌دار شوند طبق اطلاعاتی که در دست است دولت شوروی ظاهراً پیمان صلح با آلمان شرقی را تا بهار سال آینده امضاء خواهد کرد و در همین موقع نیز دولت آلمان شرقی قانون نظام وظیفه اجباری را اعلام خواهد نمود و کلیه ملت آلمان را موظف می کند که در نیروهای پاسبانان ملی شرکت کنند.

بدین ترتیب نیروی نظامی کاملی در آن قسمت تشکیل خواهد گردید این‌ها مقاصدیست که شورویها در آلمان شرقی دارند حال تا چه اندازه از عهده انجام آن برخواهند آمد و تا چه آینده نشان خواهد داد.

تاریکی و روشنائی

بقلم آقای دکتر سید فخرالدین شادمان

-۴-

باری احمد وزیران کوته نظری بود نادان و غافل، نیمه ایرانی و نیمه فرنگی که گوئی خدا اورا برای رسوائی ایران و خرج کردن سرمایه فقیر مردم ایران در راه قمار و رقص و شراب خلق کرده بود.

محمود بارها احمد را در خانه محسن دید و هرچند در حرکات و گستاخی و بیشرمی و دروغگوئی او بیشتر تامل میکرد بجهل و حمق او بهتر پی میبرد ولیکن هر وقت میخواست که با کمال ادب غلطش را بگیرد و سستی عقایدش را ثابت کند احمد بوقاحتی هرچه تمامتر میگفت که این اعتراضات نتیجه بیخبری از فرنگ و تمدن فرنگیست. این کلمات بر محمود گران میآمد، یقین میدانست که احمد وزیران برخطاست و دروغ میگوید و در عجب بود که چرا باید از مردم فقیر ایران پول بگیرند و آنرا بجای صرف کردن در راه مدرسه ساختن باشخاصی چلف واحمق و بی آبرو از قبیل احمد وزیران بدهند.

-۲-

بعد از مردن علی دل محبت پرست محمود محسن خوش بود اما از صحبت او نیز محروم شد. محسن برای تحصیل بانگلیس رفت و محمود تنها ماند. مادام لاسال هم روزی در آخر درس شان خانه خواهر خود را باو داد و گفت:

– هرچند میدانم که قصد سفر کردن باروپا ندارید ولی شاید روزی قدارتان بپاریس بیفتد و بخواهید معلم یدیم خود را ببینید. درخواستید خواهرم شمارا بمن راهنمائی خواهد کرد.

– عجب سفرنامه نهائی برای شما پیش آمده است.

– میدانستم که چنین چیزی خواهید گفت، ناچارم که هرچه زودتر از ایران بروم. حق دارید که از من گله مند باشید ولی اگر گرفتاری و بدبختی من آگاه بودید شاید از من نمیرنجیدید.

– هیچ رنجشی ندارم. از زحمتی که در راه فرانسه یاد دادن بمن تحمل کرده‌اید خیلی متشکرم. گمان نمیکنم که هرگز بفرنگ بروم اما اگر قدارم بپاریس بیفتد بدیدن معلم عزیز خود خواهم آمد.

در دیدن مادام لاسال اشک حلقه زد و آخرین درس فرانسه با گریه شاگرد و معلم تمام شد. محمود که در چشم مادام لاسال آثار تشویش و نگرانی میدید علت این سفرنامه نهان را پرسید اما بیادش آمد که دو هفته پیشتر در منزل میس هارت لی از کسی شنیده بود که سفارت فرانسه چنان صلاح دیده است که مادام لاسال هرچه زودتر از ایران خارج شود.

در این ایام پناهگاه محمود حجره شیخ نصرالله و جعفر آباد بود. گاهی سلیمان خان بختیار را میدید و این مرد هوشمند خیرخواه چشم و گوش اورا باز میکرد و باو میگفت که همهٔ ایرانیان فرنگ رفته مثل احمد وزیران نیستند و نباید مایوس شد.

محمود بیشتر طالب صحبت شیخ نصرالله و رفتن بمدرسه بهرامخان بود چرا که ویرانگی و خاموشی و گمنامی آن را می‌پسندید.

محمود چندین بار خواست که بسته پر از کتابچه و یادداشت را باز کند و نوشته های علی را بخواند اما گوئی میترسید و دل و دستش باین کار نمیرفت. محمود خوش نبود و مادرش مشوش و نگران با او مدارا میکرد و رفتارش همه با ترس و لرز بود که مبادا کاری کند و چیزی بگوید که بر پیرش گران بیاید.

گرفتار چنین اندوه و فکر و خیال محمود روزرا بشب و شب را بروز می‌آورد مرگ علی چنان در وجودش کار کرده بود که هم از جوانی جنگ میان بقا و فنا و قدرت فنا را احساس میکرد دائم با خود در گفتگو بود از خود چیزها میپرسید و لیکن هر سؤالش را جواب نبود.

محمود مدرسهٔ بهرامخان را از آن دوست میداشت که گوئی در آن گرد مرگ پاشیده بودند و در این ایام تشویش و پریشان خیالی و دل مردگی و نگرانی طبعش خواهان محیطی چنین بود. با این همه محمود نمیتوانست خود را بفریبد و میدانست که بیرون این مدرسه گورستان و زندگی و امید و غم کم باین نکته پی برد که انسان جز آنکه با روزگار بسازد چاره‌ای و اختیاری ندارد. در اوقاتی که این قبیل افکار باور و آورده بود از محسن کاغذی رسید. در پیش نوشته بود:

«لندن – ۳ فروردین.

فیلسوف فیلسوفان جهان معدن علم و ادب محمود خان

تا امروز از پاریس و لندن چندین عریضه بحضور مبارک تقدیم داشته ام و غیر از دو کاغذ باقی همه بی‌جواب مانده است از لطف عمیم چشم دارم که دو کلمه مرقوم و تقصیرم را معلوم فرمائید تا دیار فرنگ را ترک کنم و از حور و قصور بگذرم و بعلم خواهی بطهران بیایم و در باغ نزدار در گوشه آن کتابخانه کشنگ، میوه و شیرینی و بالوده و بستنی عالی بخورم و بگویم که محمود این چه حقه بازی است، چه پیش آمده است که دوستان را فراموش کرده‌ئی کتاب خواندن و از مادام لاسال فرانسه و چیزهای دیگر درس گرفتن و با حضرت شیخ جل آقا شیخ نصرالله در مسائل فقهی و منطقی بحث کردن و بسایه درخت گهنسال مدرسه بهرامخان شاعر وار نگاه کردن همه بجاست ولی من بیچاره هم حقی دارم. بنویس که در چه حالی و چکار میکنی کاغذ نوشتن برای ما بیچارگان بیمعرفت زحمت دارد که نمیدانیم مطلب خود را چه کلماتی شروع و ختم کنیم اما فیلسوفان ادیب که هم صاحب فکرند و هم دارای قوه بیان فکر باید با دوستان گفتگو کنند خوش بکنار دلم میخواهد که یکروز در کتابخانه‌ات بنشینم و کاغذی مفصل بنویسی و در آن اوضاع و احوال ایران و طهران و دوستان و آشنایان همه را شرح بدهی.

«بر بروز عصر بسفارت رفتم. بدمجلسی بود. در آنجا شنیدم که احمد وزیران عضو سفارت پاریس شده است. بیچاره ایران! احمد از خویشان منست اما باید بگویم که نقط دولت ایرانست که بگفتگو و ابله خودسازی مثل او پول و کار میدهد. عزل او و امثال او نیز فایده ندارد. کار ما از ریشه خرابست باید بیائی و بچشم ببینی که ما کجائیم و فرنگی کجاست. در فرنگ درس زبان یکی از مهمترین دروس و معلم زبان یکی از مهمترین استادانست و هر که زبان مملکت را چنانکه باید ندانند در شمار عوام الناس و اشخاص بی تربیتست. فرنگ مثل ایران امروز نیست که در آن هر کس که از همه جا رانده شود خود را ادیب بشمارد و هر که چند اصطلاح فیزیک و شیمی و ریاضیات را بخاطر بسپارد خود را در غلط حرف زدن و نوشتن مجاز بداند و اگر غلطش را بگیرند بی‌هیچ شرم و حیائی بگوید که من عالمم نه ادیب و ابله غافل نفهمد که چنین شخص نیمه عالم هم نیست، حقه بازیست دروغگو و بی تربیت، نادانی است گستاخ و دشمن تمدن ایران و زبان ایران.

«تکلیف تو و امثال تست که بیائید و اوضاع فرنگ را ببینید و به اصول تمدن فرنگی هرچه بهتر پی ببرید تا در ایران بتوانید این اشخاص نیمه ایرانی نیمه فرنگی را رسوا کنید. از یادم نرفته است که میخواهی بیشتر وقت خود را صرف جعفر آباد کنی اما باید بدانی که جعفر آباد گوشه‌ئی است از مملکت و تو باید بفکر آن باشی که تمام ایران آباد شود.

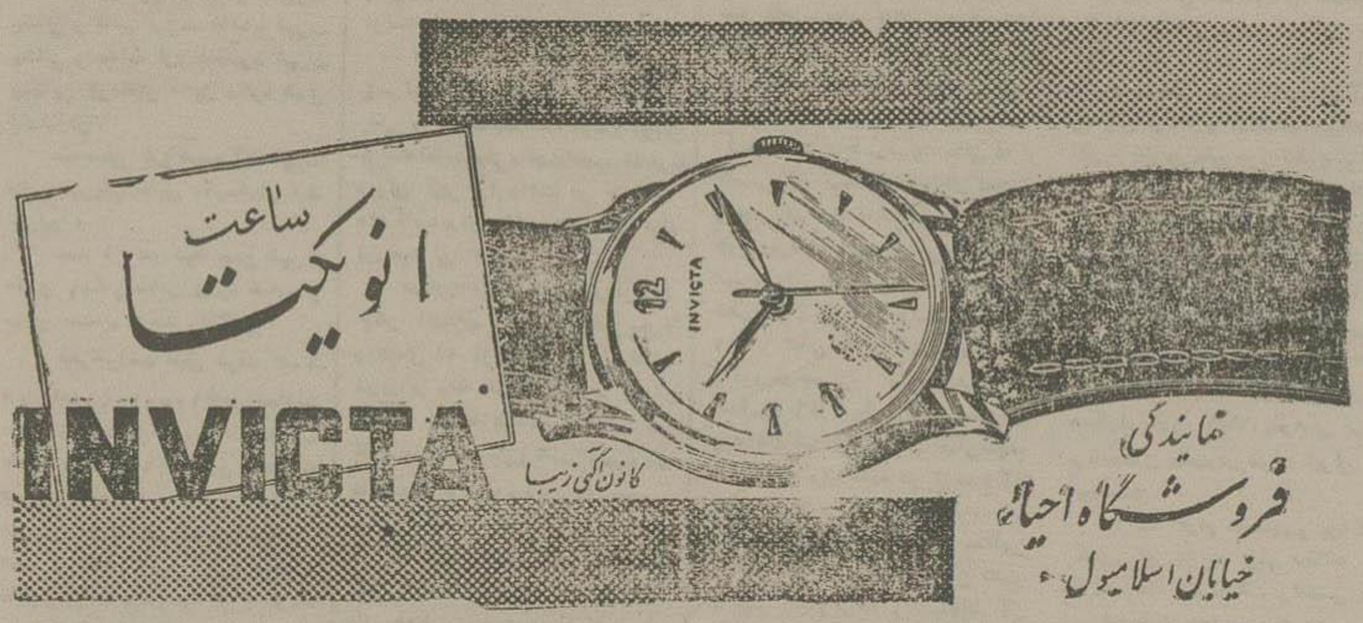

آ-۱۳۲۸۶ ۱۰-۴

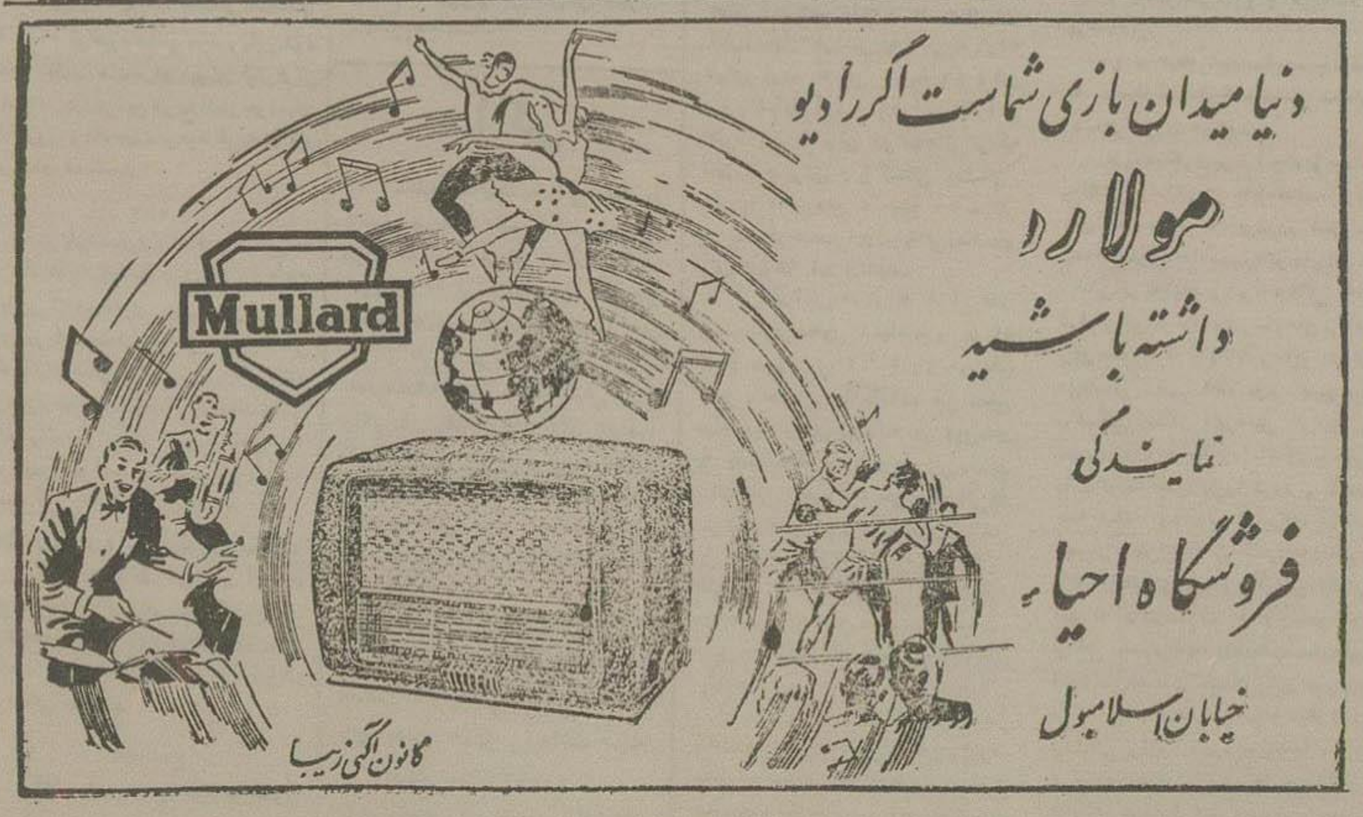

آ-۱۳۲۸۱ ۱۰-۳

انتخاب جناب آقای حسن مکرم (مکرم السلطان) که از شخصیت های برجسته وصدیق کشور میباشند بنمایندگی دوره شانزدهم مجلس شورایملی بهشهر بهای محترم شاد باش گفته موفقیت معظم الیه را در خدمت بجامعه از درگاه خداوند متعال خواستاریم.

مدیر شرکت بیدار اتوموبیلرانی خط ۳۲- حسین صفائی

آ-۱۳۸۱۷

دانشکده پزشکی یکنفر دانشیار جهت کرسی بیماریهای عفونی بمسابقه انتخاب مینماید داوطلبان می توانند از تاریخ ۲۱ آبان تا آخر روز ۲۰ آذر ماه ۱۳۲۸ با در دست داشتن مدارک خود از ساعت ۱۵ تا ۱۸ به دفتر دانشکده مراجعه و ثبت نام نمایند

رئیس دانشکده پزشکی – دکتر جهانشاه صالح

آ-۱۳۷۱۳ ۲-۲

اول آذر کلاسهای اول ودوم

جدید انگلیسی در انجمن فرهنگی بروبن بازو نام نویسی میشود.

امیریه چهارراه معزالسلطان

آ-۱۳۷۱۵ ۲-۲

خریداریم

یکدستگاه (تلفن دولبت) و یکدستگاه (ابو) نوباکار کرده بدون عیب خریداریم دارندگان بخیابان سعدی روبروی شرکت یوسمه شرکت سهامی کوه‌پر و یا تلفن ۵۱۲۰ مراجعه فرمایند.

آ-۱۳۵۵۳ ۴-۲

دروازه‌های ایران قفل است

من از آرارات تا ترکمن صحرا را دویدن کردم

از ایوانگراد تا خشکر

- ۱۲ -

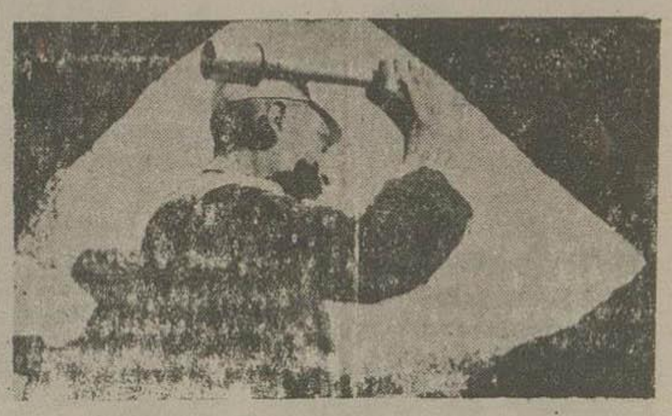

سربازان مرزی باجدید ترین وسائل جنگی مجهز هستند

ساعتی در دره دیز

ما پس از آنکه شهر مرزی جلفا را ترک نمودیم نزدیک ظهر باحمد آباد که یکی از قراء زیبا و آبادمرزی ایران در کنار رود ارس می باشد، رسیدیم

احمد آباد یکی از زیبا ترین قراء دره ارس بشمار میرود که بلطافت هوا وقشنگی منظره زبانزد اهالی جلفا میباشد.

ما پس از آنکه باتفاق آقای سرهنگ منیعی باسگاه‌های آن راه‌به‌ن زدیم بنابه برنامه‌ای که قبلا تنظیم کرده بودیم آماده شدیم که مسافت بین « احمد آباد واصلاندوز » را « اتوموبیل رو نبود بوسیله اسب پیمائیم اسب ها قبلا حاضر شده بودولی چون خواستیم حرکت کنیم آقای سر گرد دفتری فرمانده نیروی مرزی احمد آباد در منطقه دره دیز و چندتن از اهالی احمد آباد ما را از حرکت ممانعت کردند و بنا به تجاربی که در اینراه داشتند گفتند چون در فصل پائیز دره ارس در منطقه ای که باید پیمائیم بارانی است و جاده مالرو نیز از روی تخته سنگهای بزرگ و صاف وصیقلی میگذرد واسب های ارتشی نیز غالبا سر نش وخودسر بوده وسواری بر آنها کار مشکل ودشواری است از اینرو بهتر است یک قسمت از این منطقه که راهی بسیار صعب وخطرناک دارد واز تخته سنگهای صعب العبور میگذرد واز نظر بازدید ومطالعه نیز دیدنی های تازه ندارد حذف شود و بجای آنکه ما از احمد آباد بسیه رود ودوزال وقولان رفته وخودرا به پل خداآفرین برسانیم این مسافت را دورزده وازراه اهر بکلیبر برویم واز آنجا بوسیله اسب راه را ادامه دهیم.

چون آقای سرهنگ منیعی نیز بااین پیشنهاد موافقت کرده وتائید نمود که عبور از تخته سنگهای دوزال وقولان در فصل بارانی پائیز همواره بامخاطرات توام است وچندی قبل یکی از افسران ارتش دراین منطقه ازروی تخته سنگها برودخانه ارس افتاد وجان سپرد، ما نیز قانع شده وموافقت نمودیم که ازراه اهر بکلیبر برویم. ازاینرو باآقای سر گرد سوسمبری مرزبان جلفا خداحافظی نموده وباتفاق آقای سر گرد دفتری از راه دره دیز عازم مرند گردیدیم.

دره دیز که ازنظر نظامی یکی ازمهمترین ومعظم ترین مواضع منطقه جلفا ومرند بشمار میرود از هرجهت حالی وقابل مطالعه میباشد.

دراین منطقه نیز درسنگرها و مواضع واستحکامات که دردل سنگها ودرقلب کوه‌ها بوجود آمده بود سربازان وافسران پیوسته بافداکاری ومجاهدت کامل درپشت جدید ترین وسایل جنگی آماده دفاع بودند.

دراین منطقه نیز براهنمائی آقای سر گرد دفتری مدت یکساعت ازقسمتی ازمواضع ونقب‌ها دیدن کرده ودر همه جا روح سلحشوری و از جان گذشتگی رادرچشم سربازان وافسران منعکس دیدیم.

افسران این منطقه ازآن نظر که سربازان بوسیله ورزش، جان وروح خود را نیرو دهند وسایل همه گونه بازی های مختلف را فراهم نموده وبا ایجاد زمین‌های والی بال وفوتبال آنها را تشویق میکردند که هنگام فراغت بورزش وبازی پردازند.

ما پس ازمشاهده دره دیز عازم شهر مرند شدیم، شهر مرند که درزمان دمو کراتها به «سلاخ خانه» آذربایجان معروف شده بود وپیشه وری وغلام یحیی غالبا مخالفین خودرا باین شهر برده وبقتل میرسانیدند، یکی از شهرهای فرح بخش وآباد آذربایجان بشمار میرود.

دراین شهر نیز مردم کم وبیش ازوزارت فرهنگ ووزارت بهداری گله‌هائی داشته ومردم هوشمند آن از عدم توجه فرهنگ بتعمیم زبان فارسی وقلت آموزشگاهها، متأثر بودند

جوانان روشن فکر مرند میگفتند که پیشه وری ازآن نظر که مردم را جلب وجذب خود سازد دستور داده بود که درقراء بزرگ آذربایجان بایجاد دبستانها همت گمارند ازاینرو در اطراف شهرها ساختمان این دبستانها و آموزشگاهها آغاز شده بود وحتی قسمتی ازآن نیز هنگام رفتن قافله آذربایجان وورود ارتش درشرف اتمام بود ولی متاسفانه پس ازختم غائله پیشه وری وزارت فرهنگ گذشته از آنکه باین فکرهالی وپسندیده یعنی توسعه آموزشگاهها وافزایش تعداد آن توجهی نکرد آن عمارات را نیز نیمه تمام باقی گذاشت بطوریکه امروزا اثر ازآنها روبویرانی رفته ودر شرف انهدام است.

وامروز ایزا فروزارت فرهنگ علاقمند بایجاد یک تحول جدید فرهنگی در

سربازان و افسران دره دیز درحال تمرین بامسلسل

آقای سر گرد مقدم وچند تن دیگر از افسران پادگان دره دیز

سرگرد سوسمبری
مرزبان جلفا

آذربایجان میباشد بایه بیش ازپیش باتنظیم یک برنامه خاص بتوسعه و تعمیم زبان پارسی همت گمارد وبتدریج ریشه زبان ترکی را از آذربایجان براندازد واین بهانه غلط وبیجای زبان را ازدست مخالفین ایران بگیرد واین امرمیسر نیست مگر با اجرای تعلیم اجباری وتوسعه زبان فارسی.

وزارت فرهنگ جدا درمورد تعمیم زبان فارسی وظیفه دار استکه بیش از این بحرف ووعده نپردازد وبرنامه های ساختگی برخ مردم نکشد و جدا وارد مرحله عمل گردد. اکنون از آذر ۲۰ یعنی رفتن غائله آذربایجان سه سال میگذرد و صرفنظر ازعطایای ملوکانه که شاهنشاه ازنظر علاقه باین استان مرحمت فرموده‌اند، وزارت فرهنگ بهیچوجه بآن هدف ومنظور اصلی آذربایجانی های وطن پرست که برانداختن زبان ترکی از آذربایجان وپیشرفت زبان فارسی باشد نزدیک نشده است وامروز نیز دو آموزشگاههای ملی با زبان ترکی تعلیم میشود و از آن مهم تر در راه ایجاد آموزشگاه های جدید دخترانه وتشویق پدران و مادران بفرستادن دختران خود بدبستان و دبیرستان هیچگونه اقدام مؤثری بعمل نیامده است و تا وزارت فرهنگ باین اصل اساسی و مهم که مادران آینده آذربایجان باید درخانه، فرزندان خود را با زبان فارسی مانوس سازند توجه نکند وبرای نیل باین هدف کوشش و مبارزه ننماید امید تعمیم وتوسعه زبان فارسی درآذربایجان نقش برآب خواهد بود واین آرزو وایده آل آذربایجانی های میهن پرست که از زبان عاریتی ترکی بیزارند بانجام نخواهد پیوست.

بی النقل امروز درشهر مرند که یکی ازشهرهای مهم آذربایجان بشمار میرود دبستان ودبیرستان دخترانه باندازه ای معدود است که من از تصریح عدد آن خجل وشرمسارم.

من درپاسخ جوانان عصبانی و ناراضی مرند وعده دادم که گفتارشان را درروزنامه منعکس ساخته و اظهاراتشان را بگوش اولیای امور برسانم

مطالب پزشکی

کشف و بروس اریوه

دانشمندان انگلوئی موفق شده‌اند بوسیله کشف خون سیتراته طفل مبتلا به اریون درتخم مرغ جنین دارو بروس حامل بیماری مزبور را جدا نمایند. در نشف‌های بعدی هم‌هنین وبروس دیده شده‌است. این یکی از پیشرفتهای مهم علمی تلقی گردیده‌است.

جدیدترین درمان تب عارض از کوههای سنگی

اخیراروش تازه‌ای برای معالجه تب عارض از کوههای سنگی کشف شده که آن را بوسیله ملح سه‌یم «اسید پاراآمینو بنزوئیک» معالجه مینمایند مقدار استعمال این دارو درآغاز هشت گرم وسپس هردو ساعت سه گرم می باشد درعمل مشاهده شده که مدت تب از ۶-۸ روز بسه روز کاهش یافته است.

زیاد شدن ویتامین -آ- نیز خطرناک است

آزمایش های موریکان در موش بدین نتیجه رسیده‌است که زیادی ویتامین «آ» سبب اختلافات استخوانی (قابلیت شکستن -شکستگی های خود بخود) وغیره می گردد براثر این تجارت معلوم شده‌است که زیادی ویتامین مزبور در انسان سبب: سر گیجه -سردرد -تشنج -قی -چرت -تحریکات مختلف -کم شدن وزن و اشتهاء -ریزش مو -تورم کبد وطحال می گردد وهنگامیکه ویتامین «آ» را ترک کنند علائم مزبور کم کم ازمیان میرود عقل تعادل در رژیم غذائی این اختلالات را شدید تری سازد.

بتازگی درامریکای شمالی برای کاهش سمیت -تهوراسیل- تغییراتی در آن داده شده وماده جدیدی بنام «پروپینوراسیل» تهیه کرده‌اند بااین حال داروی مزبور نیز یکسوره «آگرانولوسیتوز» ایجاد نمود که باتزریق مقادیر زیاد پنی سیلین هم از بین نرفت وبیمار در گذشت.

معرفی یک داروی جدید

انی نیل استرادیول داروی جدیدی است که برای مقایسه با «دی اتیل استیل سترول» بمعرض امتحان گذاشته ودیده اند که اثرش در بند آمدن شیر پنجاه برابر قوی تر ازاستیل بسترول است و بهمین جهت توصیه می کنند که در استعمالش باید بسیار دقت نمود وعوارض اختلالات حیض- مخاطرحم- خونریزش پس ازیائسه ئی وغیره را درنظر داشت.

در اختلالات یائسه کی اخیرا ویتامین H بکار برده ودیده اند که نتیجه‌اش ازسایر معالجات سودمند تر ومؤثرتری باشد

خدا. شاه. میهن

دو شب فراموش نشدنی پانزدهم وشانزدهم بهمن ماه در سال جامعه یاربد بزرگترین جشن ونمایش بشکرانه پایان یکمین سال رفع خطر از ذات اقدس ملوکانه

اعلیحضرت همایون شاهنشاهی

این نمایش بمنفعت بنگاه حمایت بینوایان و بلیطهای آن قبلا توزیع می‌شود اسامی آقایانی که برایشان بلیط فرستاده می شود و باقبول آن مراتب شاه دوستی و میهن پرستی خودرا ثابت میکنند آگهی خواهد شد بلیط بدون مهر بنگاه حمایت بینوایان اعتبار ندارد

آ-۱۳۹۳۲

نمایشگاه مطبوعات آلمان

از یکم تا بیست وچهارم آذر ۱۳۳۸ برای استفاده علاقه‌مندان بمطبوعات وانتشارات آلمان افتتاح میشود.

انجمن فرهنگی گیتی
لاله زار نو
جنب سینما کریستال

آ - ۱۳۹۳۱ ۱-۲

آگهی ازطرف شرکت سهامی ماشینهای کشاورزی ایران

چون روزشنبه ۲۱ آبان ماه ۲۸ که برحسب دعوت قبلی قرار بود جلسه مجمع عمومی فوق العاده شرکت سهامی ماشین های کشاورزی ایران تشکیل شود بواسطه حاصل نشدن حد نصاب رسمیت نیافت بنابراین طبق ماده ۴۸ اساسنامه برای مرتبه دوم ازصاحبان سهام دعوت می‌شود که روز دوشنبه ۲۱ آذرماه ۲۸ چهارساعت ونیم بعد ازظهر در محل شورای کشاورزی کشور (ساختمان مقابل توچه مسجد سپهسالار) حضور بهمرسانند.

دستورجلسه همان دستورجلسه قبلی (ابقاء یاانحلال شرکت - در صورت ابقاء تغییر بعضی مواد اساسنامه) خواهد بود.

رئیس هیئت مدیره شرکت سهامی ماشینهای کشاورزی ایران

آ-۱۳۹۴۵ ۱-۳

شرکت خورشید لیمو

مامیگوئیم چراغهای گردسوز خورشید وامید ازبرق پرنورتراست امامیگوئیم شماآنرا امتحان کنید. چراغهای خورشید وامید روی اصول مهندسی ساخته شده وهیچوقت بخودی‌خود دود نمیدهند - بمارک خورشید دقت فرمائید.

فروش تیمچه صاحب‌الدوله. (آگهی خورشید) آ-۱۳۹۱۷

یا اباعبدالله الحسین

صنف نانوای تافتونی دولتی تهران ازلیله دوشنبه ۲۲ محرم‌الحرام تاده شب متوالی ازساعت ۶ بعد ازظهر درمسجد مروی مقابل شمس‌العماره مجلس تعزیه داری حضرت سیدالشهداء علیه‌السلام را منعقد مینماید.

آ-۱۳۹۲۷

[illegible]

انتصاب جناب آقای غلامحسین ابتهاج که یکی ازخادمین حقیقی ملک وملت میباشند بسمت شهردار تهران مایه خرسندی و امیدواری کلیه اصلاح‌طلبان شهر تهران بوده واین روزه در تمام محافل این حسن انتصاب را بهمدیگر تهنیت میگویند ما نیز بنوبه خود این موفقیت را باهالی تهران بویژه هیئت محترم دولت تبریک گفته امیدواریم که شخص آقای ابتهاج درتحت توجهات اعلیحضرت همایونی بیش از پیش در انجام خدمات ملی موفق وپیروز باشند.

مهدی شافوری-احمد نجفی-اسدالله صادقیان-صمد جهانشاه

آ-۱۳۹۴۷

کشوتور

قابل توجه زائرین عتبات :تالیات

اتوکارهای درجه ۱و۲ شرکت کشورتور همه‌روزه برای کاظمین حرکت میکنند.

مسافرین محترم میتوانند ازاین سرویس منظم استفاده فرمایند.

نشانی طهران پشت بانک شاهنشاهی شرکت کشورتور تلفن ۴۱۴۶ درشهرستانها به نمایندگی شرکت کشورتور مراجعه فرمائید.

آ-۱۳۹۱۰ ۱-۵

ایران تور

بلیت مسافرت باهواپیماهای شرکت هواپیمائی ایران

اوفرانس
بی‌او‌ا‌سی
لوفتهانزا
سوئیسی
پان‌امریکن
ترانس‌ورلدایرلینس
سوئیس‌ار
چکوسلواکین‌ایرلینس

بتمام نقاط گیتی بریال میفروشد

آ-۱۳۹۱۹ ۱-۳

تشکر و تقدیر

با کمال صمیمیت ازجناب آقای دکتر نواب که درمداوای همشیره این جانب دقت ومراقبت خستگی ناپذیر مبذول فرمودند تشکر نموده موفقیت ایشان را آرزومندم- ضمنا استفاده ازوجود ذیقیمت معظم‌الیه را باهالی محترم اصفهان توصیه می کنم.

آ - ۱۳۹۴۹ حسین توکلی

تبریک

انتخاب جناب آقای محمدحسن افشار راکه امتحان وطن پرستی و شاه‌دوستی خودرا درمواقع سخت نشان‌داده وازمردان خیر اینکشور می‌باشند بعموم اهالی محترم شهرستان زنجان و حومه تبریک عرض نموده و موفقیت ایشان را در کلیه امور ازخدای متعال خواهانم.

جمعیت سازمان ملی زحمتکشان ایران بیوک صابر

آ - ۱۳۹۰۵

آگهی

وزارت کشاورزی بموجب تصویب نامه شماره ۱۱۵۳۸ مورخه ۲۶ر۶ر۴ مشخصات وبهای فروش چهار دستگاه لمباین متعلق بتجارتخانه احمد قیصریه واقع دربازار سرای حاج ملاعلی تهران بشرح زیر اعلام میدارد:

۱) بهای فروش هردستگاه لمباین بانزده قوتی خود رودرخرمشهر ۲۰۳۸۱۸ر۵ ریال

۲) بهای فروش هردستگاه لمباین بانزده قوتی خودرودرتهران ۲۲۰۱۲۴ر۴ ریال

خریداران توجه فرمایند ماشینهای مورد بحث رابیش از پای معینه بالاخریداری نمایند.

آ-۱۳۹۵۰ وزیر کشاورزی

انتقال مطب

مطب آقای دکتر عبدالعلی ارسطا که باوسائل رادیوسکپی و معالجه بابرق مجهز میباشد به‌لاله‌زارنو چهارراه کنت انتقال یافته است بذیرائی صبح ها از ۱۰ تا ۱۲ عصرها از ۴ تا ۷

آ-۱۳۵۲۱ ۲-۳

-۹۳-

پیروزی آلمان در جبهه غرب، اساس قرارداد روس و آلمان‌را متزلزل کرده بود، بطوریکه میتوان گفت که حادثه دونکرک مقدمه خصومت آلمان و شوروی بود.

در بیست‌ویکم ژوئیه هیتلر رسما در یک تشریفاتی نظامی گفت: «با اینکه شوروی با چشمان اشکبار و عصبانی ناظر فتوحات ماست، معهذا جرئت ندارد بر علیه ما وارد جنگ شود.»

از این تاریخ ببعد، روز بروز آسمان روابط دو کشور را ابرهای تیره‌تری فرا میگرفت. شوروی بر قرین، بسارابی، کشورهای ناحیه بالتیک را اشغال کرده و بسراغ بالکان آمده بود.

آلمان نگران میشد و انگلستان بالبخند و امید مراقب اوضاع بود.

لندن بدون آنکه بلندن‌زنده بیانات مولوتف توجهی داشته باشد و از انتقادات وی برنجد در این ماه بزرگترین سیاستمدار متمایل بچپ یعنی سر استافورد کریپس را بمسکو اعزام داشت.

وی ملاقاتی نیز با استالین بعمل آورد ولی سفیر آلمان گزارش داد «فعالیت انگلیسها برای اختلال روابط آلمان و شوروی خنثی گردیده زیرا استالین بهیچ قیمتی حاضر نیست با آلمان وارد در جنگ شود» ماه اوت شاهد فعالیت ناوگان دو کشور روسیه و آلمان بود.

در همین ماه یک ناوجنگی اسرار آمیز آلمان «ن-۴۵» توانست با گذشتن از دریای شمال و اقیانوس منجمد شمالی ضمن دورزدن کرانه های سیبری خودرا بخاور دور برساند. آلمان که کلیه بنادر دریای شمال و بالتیک را در دست داشت بدون استفاده از پایگاه های شوروی مشکل می توانست ارتباط خودرا باخاور دور حفظ کند و همین امر نیز سبب بروز اختلافات بیشتر در دو کشور گردیده بود زیرا که آلمان اجازه میداد که شورویها از اسرار زیردریائیها و ناوهایش اطلاع حاصل کنند و به شورویها میگذاشتند ناوهای جنگی آلمان وارد پایگاه‌های آنکشور گردند.

روز بیست‌ودوم ماه اوت، سناد نیروی دریائی آلمان. سیاست شوروی را ضمن یک گزارش بشرح زیر بطور خلاصه باطلاع هیتلر رسانده بود: «روسیه قصد دارد بنفع مهمی که در عرض سال منجمد نشده در دریای اتلانتیک شمالی بدست آورد و پیشروی در بالکان، بهر قیمتی است راه دارد انل را در اختیار خود بگیرد و از راه ایران و عراق بخلیج فارس برسد و با تبلیغات اتحادیه اسلاو، پوکو اسلاوی و رومانی و بلغاررا اشغال نماید»

تقریبا دو روز بعد از وصول این گزارش، هیتلر جلسه‌ای با حضور ژنرال کایتل، یودل، و ارلیموت تشکیل داد و محرمانه دستوری برای طرح نقشه حمله برضد شوروی صادر کرد. حتی هیتلر اظهار تمایل کرد که فورا باین عمل مبادرت گردد ولی چون هرسه ژنرال نسبت بموفقیت در اجرای این نقشه اظهار یاس و بیکرانی نمودند، هیتلر از پافشاری دست برداشت بخصوص چون زمستان در پیش بود، هیتلر نیز با آنها موافقت کرد.

نخستین فرمان هیتلر برای حرکت بیرو بمرز شوروی در بیست و دوم ژوئن صادر شد و از آن ببعد، بی‌دربی، هرشب قطارهای سریع السیر بدون اینکه کسی از مقصدشان اطلاعی پیدا کنند، سربازان مغرور و پیروز آلمانی‌را که خاک اروپای غربی‌را مرز بر فرمان گرفته بودند، بنقاط مختلف مرز شوروی میبرد.

بیشتر قطارها از برلن یا شهر های صنعتی نظامی دیگری گذشت و در توقف‌های کوتاه سلاحهای فرسوده ارابه های معیوب‌زده پوشهای ناقص تعویض شده واحد ها با اسلحه و ساز و برگ مرتب در مرز طولانی آلمان و شوروی، از دریای سیاه تا دریای بالتیک مستقر گردیدند.

اولین دستور علنی سقاد ارتش آلمان برضد شوروی در روز بیست و هفتم آوریل صادر شد در این موقع که چهار ماه از حال ۱۹۴۱ میگذشت مارشال کایتل دستور میداد که ده لشکر پیاده نظام و دو لشکر تانک برای نگهداری منابع نفت رومانی و حفظ آن ها در برابر حمله احتمالی بآن منطقه اعزام شوند اگرچه در این دستور نامی از شوروی برده نشده بود ولی معلوم بود که اگر تهدیدی در بین باشد همانا از طرف روسیه است زیرا شوروی با اشغال بوکوین و بسارابی بمنابع نفت رومانی نزدیک شده بود.

در دوازدهم سپتامبر، وابسته دریا دارای آلمان در مسکو، از گیری جدیدی که در روابط آلمان و شوروی بوجود آمده بود اطلاعاتی می‌داد، در صورتیکه در همانوقت برلن فرارشات دقیقی داشت که حاکی از شروع تبلیغات ضد آلمانی در ارتش سرخ بود.

در بیست و ششم سپتامبر دریاسالار معروف آلمان «ریدر» بهیتلر پیشنهاد کرد که آلمان ترعه سوئز را اشغال کرده در فلسطین نیرو پیاده کند و با اشغال ترکیه، محاصره روسیه را عملی نماید.

هیتلر نیز با این نقشه موافقت کرد و گفت بهتر است سر روسیه را در اروپا گرم کرده کاری کنیم که از خیال اشغال ایران و رسیدن به خلیج فارس و بحر عمان منصرف گردد زیرا وقوع این حادثه نتایج ناگواری برای آلمان خواهد داشت.

در بیست و هفتم سپتامبر قرارداد ضد کمونیستی آلمان و ایتالیا و ژاپن بامضا رسید و روز یازدهم اکتبر آلمان رومانی را اشغال کرد.

روابط آلمان و شوروی روز بروز بدتر میشد.

با اینکه روسیه سکوت اسرارآمیزی داشت، معهذا این نگرانی بخوبی محسوس بود. در لهستان نیز گاه و بیگاه بین سربازان دو طرف زدوخوردهائی روی میداد.

ریبن تروپ که میخواست قرارداد عدم تعرض آلمان و شوروی لغو شود پیشنهاد کرد بین هیتلر و استالین ملاقاتی بعمل آید. هیتلر این تقاضا را رد کرد. دلیلش این بود که چون استالین هرگز ببرلن نخواهد آمد و وی نیز هیچ قیمتی حاضر نیست بمسکو برود بنابراین از این پیشنهاد نتیجه عملی گرفته نخواهد شد. ریبن تروپ اصرار کرد که از وزیر خارجه شوروی دعوتی برای ورود ببرلن بعمل آید.

هیتلر با این تقاضا موافقت کرد و در نتیجه روز ده، توامیر مولوتف وارد برلن شد.

نگارش دوشیزه دکتر شمس الملوک مصاحب

نواقص امر تدریس زبان و ادبیات فارسی

وامتحانات نهائی آن

تقصیر فقط متوجه دستگاه تعلیم و تربیت است

— ۸ —

۵- عادت‌دادن شاگرد بمطالعه و خواستن این امر ازوی بنحویکه در سرامتحان شاگردی که میخواهد یک دوره کامل و تخصصی را امتحان بدهد مانند حال کنونی تنها نصف یکباب کلیله و دمنه را نخوانده باشد بلکه چند عده‌ای از دیوان شعرا و متون ادبی تعیین شود که شاگرد در کلاس ششم ادبی موظف بامتحان دادن آنها باشد از کتب نثر مانند گلستان قابوسنامه منشئات قائم مقام کلیله و دمنه چهار مقاله و از کتب نظم بوستان منتخبی از شاهنامه دیوان فرخی منوچهری مسعود سعد وغیره

۶- افزودن دیکته در کلاس‌های ششم طبیعی و ادبی و مخصوصا دقت تام و تمام در تصحیح اوراق (باضریب یک)

۷- طرز نمره‌دادن در امتحان کلاس ششم ادبی بکلی از وضع فعلی تغییر یابد.

وضع فعلی اینستکه ادبیات فارسی اصولا بیست نمره دارد این بیست نمره تقسیم میشود بسه قسمت انشاء ده نمره تاریخ شعرا چهار نمره تحول نظم و نثر شش نمره

توجه بمراتب مذکور و اهمیت دادن بزبان فارسی و بالاخص انشاء و صحیح نوشتن ایجاب میکند که انشاء فارسی بخودی خود دارای بیست نمره و مستقل و باضریب ۳ باشد.

تاریخ تحول و تاریخ شاعر نیز مشتمل بر ۴ سئوال باشد باضریب ۳ آنهم سئوال فنی یعنی سئوالی که میزان فکر و دقت و مطالعه شاگرد را برساند.

۸- در کلاس ششم طبیعی اگر شاگرد در انشاء فارسی نمره کمتر از ۷ داشت و در کلاس ششم ادبی نمره کمتر از ۱۰ از امتحان تجدیدی شود (مخصوصا این قسمت بیش از همه بنظر من مهم است و روی آن پافشاری می‌کنم) مطالعه روی این پیشنهادات و تصویب آنها و ابلاغ بدبیر و شاگرد از هم اکنون توجه آنانرا زیادتر میکند مخصوصا شاگردانرا بدقت و تامل و تعمق زیادتری وادار مینماید شاید این امر سبب شود که بتدریج زبان فارسی از صورت رقت‌بار کنونی و سال ششم ادبی از صورت گریزگاه و آسایشگاه در مقابل سال ششم طبیعی و ریاضی خارج گردد.

ممکن است ایراد شود نقص تعلیم منحصر در زبان و ادبیات فارسی نیست و در قسمت‌های دیگر نیز نواقص زیاد است این مطلب جای انکار نیست منتها باید توجه داشت که زبان فارسی در کشور فارسی زبان حائز اهمیت و مقام دیگری است و به ایسرا که سایر ملل متمدن برای بسط و توسعه زبان و ادبیات خود دارند اهمیتی‌را که بخوب یاد گرفتن و یاد دادن آن میدهند در مد نظر باشد اگر داوطلب امتحان ششم ادبی فلان مطلب تاریخی یا جغرافیائی یا فلسفی را بدانوشت و بدتفسیر و تشریح کرد بداست ولی اگر زبان مادری خودرا غلط و بد نوشت رسوائی است محکومیت نیز تنها متوجه طرز تعلیم و دستگاه تعلیماتی یعنی وزارت فرهنگ است. تکرار میکنم جای گرد بدنیست که پدر و مادر روز اولیکه طفل خودرا بمدرسه‌ی سپارند بامید درس‌خواندن میسپارند کودک نیز وقتی بسن عقل و تمیز رسید همین نظررا دارد و اگر روزیکه از مدرسه بیرون میرود بیسواد و جاهل یا خدای نکرده منحرف باشد تقصیر فقط و فقط بگردن دستگاه تعلیم و تربیت است زیرا هیچ شاگردی نمی خواهد دوازده سال عمر خودرا به رایگان بدهد و تلف کند دستگاه تعلیماتی باید مواظب باشد در ازاء دوازده سال از بهترین سنین عمر شاگرد باو سرمایه‌ای بدهد که مایه و پایه علمی آینده‌اش باشد.

با نوشته‌ها و نشریات اشاره شده چه میتوان کرد؟

کار مقامات مسئول فرهنگی است که با مدیران محترم مجلات وارد گفتگو و مذاکره شوند این مطالب را با آنان در میان نهند و جدا از آنان بخواهند که اجازه ندهند هر نوع مطلبی بدون توجه بصحت لفظ و درستی معنی در مجلات آنان که قطعا با مخارج فوق‌العاده و با هزار زحمت منتشری‌شوند و کمال علاقه را نیز به آبرومندی و رونق و رواج آن دارند درج گردد.

از این گذشته کار ادارات مختلف شهربانی یا شهرداری است که از انتشار اراجیف و داستانها و مطالب منافی عفت و مضر بسلامت اخلاق جوانان جدا جلوگیری کنند.

نظارت کلی در اینگونه امور، توجه‌دادن مقامات مربوط باین نوع وظایف کار فضلا و دانشمندان است که با ارشاد و راهنمائی های خود و بستگان جوانرا هدایت کنند، مفاسد و معایب کارشانرا بآنها تذکر دهند مگر آب سردی بچشمان خواب‌آلود متصدیان امر یعنی دستگاههای تعلیماتی بزنند و اورا بیدار و هشیار سازند خود نیز بذل همت نموده و از انتشار کتب مفید بزبان فارسی صحیح بصورت تالیف و ترجمه بالاخص برای مطالعه اطفال دریغ نفرمایند علاوه‌خواه نگارنده نیز از اینکه جسارت ورزیده چند کلمه‌ای راجع بخرابی زبان و ادبیات فارسی در وضع حاضر و پیشنهاداتی برای اطلاع آن بخصوص در مدارس بنگاشتم همت والای اساتید عالی مقدار ادب است که خود نیز ریزه‌خوار خوان علم و دانش آنان بوده‌ام، تاپای ارشاد پیش نهند و دست اصلاح و هدایت دراز کنند و زبان فارسی را از مهلکه مخوف کنونی نجات بخشند.

پایان

فلم خود نویس پلیکان

شهرت عالمگیر محصولات پلیکان بخصوص خود نویس آن ما را از معرفی آن بی نیاز میکند متوجه باشید باقلمهای پلیکان سوئیسی که بهیچوجه ارزش پلیکان آلمانی را ندارد و هرقلمیکه آن معمولی است اشتباه نکنید.

فروشنده خود نویسهای پلیکان آلمانی: کاشانی- شاه‌آباد

آ-۱۳۷۶۹

BAYER

ISTIZIN

ایستیزین بایر بهترین درمان یبوست مزمن است و بقدری مؤثر و بی ضرر است که در زنان آبستن و بیماران بستری نیز میتوان آنرا بکار برد برای احتراز از خرید داروهای تقلبی و تقلبی دقت فرمائید که کلمه ستیزین بر بسته‌های داروهای بایر واقعی دارای اتیکت بایر آلمان برای ایران میباشد.

آ- ۱۳۶۴۳ شرکت تضامنی برادران شاهرخ

آیا بدانید که دونکرک چه شد؟

بخاریهای پورتابل کلمن

بخاریهای کلمن با جزئی مصرف نفت هوای اطاق شمارا دائما گرم نگاه میدارد.

Coleman

کانون آگهی زیبا

بخاریهای کلمن با داشتن دستگاه تهویه در داخل هوای اطاق شمارا آزاد نگاهداشته و جریان هوای گرم و سالم باطاق میدهد. بخاریهای پورتابل کلمن لوکس - زیبا محکم و باسانی قابل انتقال میباشد.

نماینده انحصاری - شرکت سهامی بازرگانی آرین سرای حافظ تهران تلفن ۴۴۳۴

برای خرید بفروشندگان محصولات کلمن مراجعه فرمائید

آ-۱۳۹۰۰

برنامه پروازهای زمستانی

شرکت سهامی هواپیمائی ایران

شنبه	اصفهان . شیراز . آبادان . مشهد (هرات . قندهار . کابل هر ۱۵ روز یکبار)
یکشنبه	اصفهان . آبادان . کویت
دوشنبه	اصفهان . شیراز . بوشهر . بندرلنگه . بندرعباس . تبریز
سه‌شنبه	اصفهان . اهواز . آبادان . بغداد . بیروت . قاهره
چهارشنبه	اصفهان . مشهد . آبادان . کویت
پنج‌شنبه	اصفهان . آبادان . شیراز . تبریز . یزد . کرمان . زاهدان . کراچی . بمبئی
جمعه	اصفهان . اهواز . آبادان

آ-۱۳۵۹۸ ۱-۶ برای تهیه جا و بلیت بایران‌تور مراجعه فرمائید

هیلمن جدید

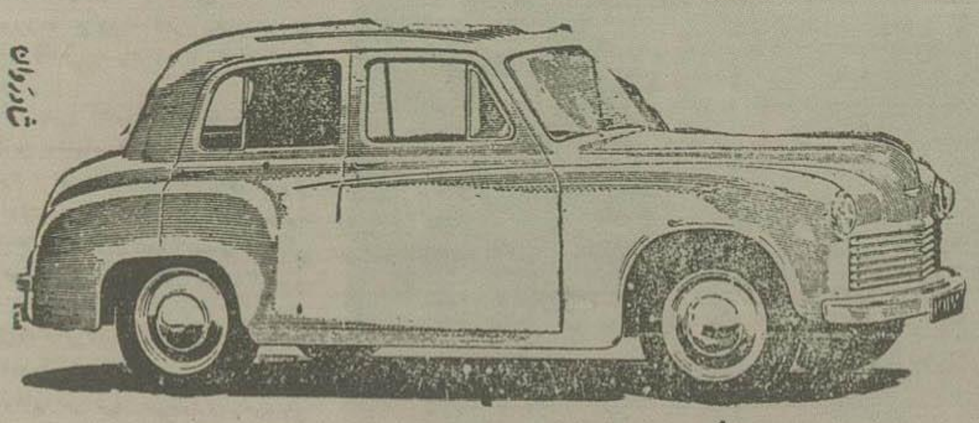

پرثروت ترین ممالک جهان (سوئیس) بیش از هر چیز هیلمن را پسندیده‌اند

۱-۱۳۹۰۶

دوچرخه سواران

برای دیدن پارتی جدید دوچرخه‌های پک‌نه - دوتنه - لوکسی دخترانه و بچه ثانه مارک هومبر RALEIGH که اخیرا برای فروشگاه شرکت سوفار خیابان سعدی کاشی ۳۷ رسید مراجعه فرمائید. آ-۱۳۳۰۴ ۰۴

قرص کالم آسمین

CALM-ASMINE

کالم آسمین معالج آسم - آنفیزم - بروشیت - تنگی نفس و مسکن کلیه تبهای عصبی است

آ-۱۳۸۴۶ ۱-۵

بعلاقمندان چای مطبوع و خوش رنگ، نوشیدن کاروان چای را که از بهترین چایهای قلمی هندوستان تهیه شده توصیه مینمائیم

آ-۱۲۸۵۰ ۱-۱۰

در شهرستانها

روز عاشورا دو نفر مقتول رسیده‌اند

• آغاجاری ۱۶ آبان- صبح روز عاشورا بر حسب معمول دسته های سینه‌زنان روز نجیر زن در بازار وخیابان براه افتادند زن ومرد وخورد و کلان شهر ازخانه ها بیرون آمده و در مساجد و تکیه‌ها و یا همراه دسته‌های سینه‌زن مشغول عزاداری شدند.

هنگامیکه یکدسته از قهرستان عمومی شهر میگذشت یکی ازاهالی (شنبه نام) بادوربین عکاسی که در دست داشت بدسته سینه زنان نزدیک میشود.

یکی دو نفر از مشاهده شنبه ادوربین عکاسی دچار وسوسه میشوند اول زیر لوشی ورفته رفته علنا مداخله می شود که شنبه بعزم عکس - برداری باینجا آمده و میخواهد عکس سینه زنان را برای خارج از کشور بفرستد. دامنه این زمزمه تدریجا وسعت میابد چند تن ازسینه زنان جوان و کم حوصله سخت بر آشفته بااظهارات مهیج دیگری رشته نظم سینه‌زنی راپاره میکنندو گروهی از سینه زنان راپشنبه و لوشالی شنبه تهییج مینمایند تا نهان شنبه مورد حمله سینه زنان واقع می شود ولی مشار الیه برای نجات و رهائی خود از خطرجان اظهار میکند که دوربین عکاسی متعلق بهادی نام است و باغوای او برای عکس برداری آمده است.

این اظهار شنبه هیجانی در جمعیت سینه زن برانگیخته و باتفاق بسراغ او میروند هادی از افراد نیکوکار وخیر اندیش ودر امور مذهبی بسیار متعصب و برای اقامه مجالس سوگواری همواره پیشقدم ومتکفل یکمشت صغیر وزن وبچه خود بوده.

ولی براثر سوء تفاهم نا نهانی مورد غضب سینه زنان واقع گردید. هادی که از چگونگی و از ماجرا بیخبر بود برای نجات خود فکری نکرده بود وبهمین جهت در حالیکه بمقتضای معتقدات مذهبی و شرکت در مراسم سوگواری در گوشه ای ایستاده و سر بگریبان فرو برده بود گرفتار میشود و هر یک از سینه زنان بامشت و لگد و با هر چه که بدست شان می آید بآن مرد بیگناه حمله میکنند هادی که خود را درمعرض مرگ مرگ می بیند ناچار بهر وسیله بود خود را از چنگال سینه زنان خلاص کرده بدکان یکی از کسبه پناه می برد ولی جمعیت بدنبال او شتافته چند ضربه خطرناک به پیشانی وسر ودست او میزنند.

در این موقع رئیس شهربانی و چند نفر پاسبان وسرباز برای استقرار نظم بمحل واقعه حاضر میشوند وهادی را از زیردست وپای جمعیت بیرون میآورند.

هادی که هنوز لیمه جانی داشت به امید نجات خود فرار می کند و چون بناهگاهی در آن نزدیکی نبود خودرا بیک ماشین سواری که در آنجا بود میرساند وداخل ماشین شده در ماشین رابندد ولی جمعیت ازحرکت ماشین جلوگیری ودوباره هادی لیمه جان را بیاد کتک میگیرند ومغازه هادی وچند مغازه دیگررا نیزدر همان موقع غارت میکنند.

پاسبانان وسربازان بامساعدت وهمکاری یکدیگر موفق میشوند که جمعیت را اندکی متفرق کنند ولی درهرحال دست ازدامن هادی برنمیداشتند ومجددا ازهر گوشه و کنار باو هجوم میکردند.

چندتن از معتمدین محلی برای خاموش کردن آتش این فتنه دست بدامن آقای صدرالدین واعظ میشوند وایشان درحالی که قرآن بدست داشتند وارد میشوند وبا اندرز ونصیحت جمعیت را بسکون وآرامش دعوت مینمایند ولی این تدبیرهم ثمر نبود زیرا دسته زنجیرزن درهمین موقع بایک هیجان وحشتناکی بطرف مامورین انتظامی حمله می نمایند.

دراین موقع سربازان وپاسبانان برای تفرقه جمعیت ناگزیر چند تیر بهوا شلیک می نمایند ولی سینه زنان که بشدت عصبانی شده بودند ازشلیک مامورین نهراسیدند و سنگ و پاره آجر ازهرطرف بطرف ماشین حامل هادی پرتاب میکردند چون بیم آن میرفت که در نتیجه این فتنه وفساد مغازه‌های بازار مورد هجوم وغارت قرار گیرد از اینجهت چند تن از مامورین انتظامی بیدرنگ برای حفظ حراست بازار میروند وجمعیت سینه زن وزنجیرزن نیزموقع را مغتنم شمرده هادی را از ماشین بیرون می کشند و بزیر مشت و لگد وسنگ و چوب میگیرند دوباره مامورین به تیراندازی بهوا و متفرق کردن جمعیت ونجات هادی میپردازند ولی اینفعه دیگر کاراز کار گذشته بود زیرادر نتیجه تیراندازی مردغیری بنام اسداله نام پینه‌دوز هدف گلوله قرار گرفت و بقتل رسید.

هادی راهم که برای مداوا و معالجه به بیمارستان می بردند در بین راه براثر ضربات هولناک فوت می شود و چون هنوز این فتنه و فساد ادامه داشت عده ای سربازاز تپه بهبهان واردشهرشدوباورودسربازان جمعیت متفرق شدند وغائله با مرگ دونفر مرد فقیر وبی گناه خاتمه یافت اینک چندتن از محرکین غائله دستگیر شده و زندانی می باشند و قضیه جدا مورد تعقیب قرار گرفته است.

گروهی زن و مرد متعصب شده‌اند

دامغان ۱۹ آبان - روز هفتم محرم درقریه حسن آباد قهاب دودسته حرکت میکنند که افراد یکی ازآن دسته‌ها از سادات محل تشکیل شده بود. بین این دودسته درحین حرکت ودرمحل تلاقی اختلافی تولید میشود که هرقدر معمرین ومعتمدین محل سعی میکنند که اختلاف را حل وطرفین را از عملیات خصمانه بازدارند موفق نمیشوند و بالاخره کار مشاجره و گفتگوی طرفین بزدو خورد میکشد وتدریجا درنتیجه شدت خشم وغضب دست باسلحه گرم میزنند وباتفنگهای شکاری بطرف یکدیگر تیراندازی میکنند درنتیجه چند نفرزخمی ومجروح میگردند وبالاخره بامداخله مامورین نگهبانی ومساعدت معتمدین محل رفع غائله میگردد.

اکنون عده‌ای ازاهالی حسن آباد برای دادخواهی بدامغان آمده ودر محوطه اداره تلگراف متحصن شده‌اند وقضیه مورد رسیدگی میباشد.

کارخانه ریسندگی درشرف افتتاح است

یزد ۲۰ آبان- ساختمان عمارت کارخانهٔ ریسندگی (آقا) که از چند ماه پیش درمحل امیرآباد یزد شروع شده بود اخیرا بپایان رسیده وماشین آلات وادوات کارخانه مزبور نیزوارد و اکنون مشغول نصب آنها میباشند. کارخانه ریسندگی قریبا افتتاح و بهره‌برداری آن آغاز خواهدشد نخستین بهره‌ای که از این کارخانه بدست میاید اشتغال گروهی از بیکاران وتهیه نان چند هزار نفر ازافراد فقیر این شهرستان میباشد.

برای مبارزه بافحشاء

یزد ۲۰ آبان- بمنظور جلوگیری ازشیوع بیماریهای خانمانسوز مقاربتی و حفظ بهداشت جوانان معصوم و مبارزه بافحشاء روز ۱۸ آبان ماه جلسه‌ای باحضور آقای معارن زاده رئیس دادگستری ورئیس بهداری در بیمارستان پهلوی تشکیل گردید در این کمیسیون تصمیمات خیلی مفید و جدی‌تری اتخاذ گردید ومقرر شده است که با تمام وسایل مقتضی علیه فحشا و بیماریهای مقاربتی مبارزه بعمل آید.

اطلاع

دفتر ومنزل این جانب ازاین به بعد سه‌راه خیابان سلسبیل (باغ قبادیان) است. اوقات پذیرائی.

دوشنبه - سه‌شنبه - چهارشنبه ازساعت چهار تا هشت بعدازظهر میباشد

قبادیان وکیل دادگستری

آ-۱۳۹۲۰

عقایدالله آقا

بقلم ا. خواجه نوری

منتشر شد روز شنبه ازروزنامه فروشها خریداری نمائید

فهرست مطالب:

مکتوب اول- قوام در آغوش خرس
مکتوب دوم - عقد ازدواج مظفر و پیشه‌وری • سه نفر موکل ۱۳۶ و لیل
مکتوب سوم - حزب دموکرات قوام و یکورق تاریخ
مکتوب چهارم- داروی داد دستری وقائل چهارراه سیدعلی
مکتوب پنجم- میرزا بابا لیدر حزب «خوشبختان ایران» وجناب اشرفی جناب اشرف
مکتوب ششم- تفاوت زن با قربه روی دیوار •
مکتوب هفتم- مسابقه والاحضرت اشرف وجناب اشرف
مکتوب هشتم- «اله کلنگ» شمال وجنوب قبرزندگان
مکتوب نهم- صحنه های تندی در قبرستان وسیلی خوردن مظفر
مکتوب دهم - حل معمای روز وجدول بخرج
مکتوب یازدهم- دل شهوت درتمدن دنیاوعقیده مشتریان وستوران‌ری
مکتوب دوازدهم - آنجا که شمشیر کند عدالت حریف چاقوی تیز نیست •
مکتوب سیزدهم - مکتب سیاسی زن اسدالله میرزا و قلقلک ترک وفارس •
مکتوب چهاردهم - بهشت موعود گوساله ها وجشن «وافور سوزی» در سنگلج •
مکتوب پانزدهم - ختم خواب وحشتناک و انتخابات آزاد و مستقیم و مخفی
مکتوب شانزدهم - پیش بینی شکفت قوام وسره بازی
مکتوب هفدهم- درس ابتهاج ودم خروس • ارفع دشمن نمره یک و محاکمه ژنرال کی‌ی • گزارش دکتر اقبال ازتبریز.
مکتوب هیجدهم - امواج نشنده ماوراء صوت رمهندسین سیاست • سند خطرناک مجهولی که دولت به بیگانگان میدهد.
مکتوب نوزدهم - ملاقات استالین بامارشال • مشق دکترلاباک پیرمرد هفتاد ساله و نطقش درانجمن ایران وامریکا • چابک سواری قوام السلطنه •
مکتوب بیستم - هیچ بدبختی بدتر ازعیش مدام نیست ۲۵ میلیون دولار اسلحه برای ۱۵ ملیون گرسنه
مکتوب بیست ویکم - بعضی ازحقایق را جرباهلش باید گفت • رقم چندغلط مشهور وخطرناک که همه باید بدانند
مکتوب بیست ویکم مکرر - هروقت حکیمی از نقطه ای بگذرد هزار درام متوقف میشود • بامصالح موجود بسازید
مکتوب بیست وسوم - گفتگوی شنیدنی خواجه نوری باقوام السلطنه
مکتوب بیست وچهارم - آیا درعهدنامه ها باید قلقل وزره چوبه بپیچید ؟ آیا تمدن مقصراست یا تمدن لیمه کاره ؟ میمونهائی که کره را میگردانند
مکتوب بیست وپنجم - هرمسافری مستحق آن ناخدائی نیست که دفتری را میبرد • رقم یک غلط مشهور دیگر
مکتوب بیست وششم - بحث الله آقا باده‌لبرطناز در کنار فواره
مکتوب بیست وهفتم - وصله پینه اقتصادی وجنبش عجیب یک پیرمرد هفتادو چندساله
مکتوب بیست و هشتم - خطر دیوار شکسته و ترخ احساسات ضد دیکتاتوری
مکتوب بیست ونهم - پالهولی که درجامعه تشخیصش نخورده ندارد •
مکتوب سی‌ام - کالسکه‌سواری الله آقا بابچه گداو برنامه هفتاد ساله
مکتوب سی ویکم - ایوان بطرویچ باولورا میشناسیم

آ-۱۳۹۴۳

آپارتمان اجاره داده میشود

یکدستگاه آپارتمان متشکل بر چهار اطاق مرغوب و سرسرای وسیع و بالکن وحمام و برق وتلفن برقی وسایر لوازم واقع درخودخیابان کاخ نزدیک خیابان شاه‌نو به ۳۵۰۰ ریال ماهیانه اجاره داده میشود طالبین به خیابان کاخ کوچه آذرکاشی ۴۸ مراجعه نمایند.

آ-۱۳۹۳۹ — ۲-۱

آ-۱۳۳۰۹ — -٤-

استئلین OSTELIN ویتامین D

برای استحکام استخوان و دندان اطفال وتقویت مادران شیرده وبانوان باردار

آمپول هپتالژین HEPTALGIN AMPOULES
(قرص هپتالژین) HEPTALGIN TABLETS
یگانه وسیله تسکین درد های شدید که تاثیر آن بمراتب بیشتر ازمرفین است

آمپول اکزاترو کپ EXATROPE هرآمپول محتوی ۲۵ فرم عصاره جگرتازه برای کم خونی وناتوانی ونقاهت های مزمن

آمپول انتئین ANETHAINE SPINAL
برای بی حس نمودن درعملیات جراحی

برای خرید بدائره بازرگانی شرکت سهامی ایران تورخیابان سعدی مراجعه فرمایند

آ-۱۳۶۹۷ — ۲-۳

مژده بپزشگان محترم
محصولات کارخانه معروف گلاکسو

که مدتی کمیاب بود اینک وارد و در دسترس عموم بشرح زیر گذارده میشود:

استومالت OSTOMALT محتوی مالت وویتامین A و D برای رشد ونواطفال بسیارمفید است.

قرص کالد فرم CALDEFERRUM محتوی آهن وکلسیم وویتامین A و D کلسیمی که دریک قرص کالد فرم موجود است برابر است باکلسیمی که در ۱۵۰ فرم شیر یافت میشود.

برای خرید بدائره بازرگانی شرکت سهامی ایران تورخیابان سعدی مراجعه فرمایند.

آ-۱۳۶۹۸ — ۲-۳

آسیاب آردسنگی

ساخت کارخانه جنس دانمارک بالدازه های مختلف موجود است

بشرکت سهامی خزر خیابان سعدی مراجعه فرمائید

(ب . ت . آ)

آ-۱۳۵۸۶ — ۳-۳

آ-۱۳۷۱۶ — ۱-۱۵

پالوتون
PALUTON

ساده انگلستان معالج قطعی مالاریا و کمبود قرص اشرح زیر است

Chl. de Quinine	0,25
Ext. Quinquina	0,05
Ext. Gentiana	0,05
Ext. Boldo	0,03
Ext. Noizvomique	0,006
Ferum oxalicum	0,02
Arrhenal	0,005

آ-۹۳۸۳۵ — ۱-۵

هوك!!

نام دانشمند معروف فرانسوی است که باکشف بزرگ خود به‌گواهی موکن تاندون MOQUIN TANDON پروفسور فاکولته طب پاریس، علم طب را مدیون خود نموده‌است. دکتر هوك باوسایل منحصر بفردی که خود مخترع آنست یکنوع روغن از کبد ماهی نقریبا زنده مورو MORUE تهیه نموده که بنام خود او یعنی

روغن ماهی هوك

که در بزرگترین بندر ماهیگیری نوع مورو MORUE یعنی بندر لرنو TERRE-NEUVE تهیه میشود نامیده شده است

وهمین روغن ماهی هوك است که با تاثیر فوق العاده خود درنابود کردن میکربهای امراض مختلفه دانشمندان بزرگ فرانسه وجهان رادچار حیرت کرده است

روغن ماهی هوك دردانشکده طب پاریس تحت نظر پروفسور لیبور V-LESUEUR استاد عملیات شیمی فاکولته طب پاریس تجزیه شده و مشار الیه گواهی نموده است که روغن ماهی هوك بواسطه تهیه شدن از کبد ماهی تازه خوراکی مورو وطرز تهیه مخصوص دکتر هوك دو برابر بیشتر از تمام روغن ماهیهائیکه ببازار جهان عرضه شده است دارای ویتامینهای A و D میباشد

وبهمین جهت آنرا برای تقویت عمومی بدن، تزیید نیروی حیاتی اطفال، تحریك اشتها، ازدیاد شیر مادران ومعالجه لاغری، کم خونی، امراض خنازیری، راشیتیسم (نرمی استخوان) وجلوگیری از ابتلاء بامراض بهترین داروی مؤثر تشخیص داده است.

نماینده انحصاری درایران: داروخانه فردوسی چهارراه اسلامبول (آگهی از ب. ت. آ)

آ-۱۳۹۰۶ — ۵-۸

اول نوراژین حکیمیان - آخر نوراژین حکیمیان

همیشه نوراژین حکیمیان - بهم قرص هم گرد

ما دیگر از خواص ومزایای بیشمار این داروی مؤثر ومنحصر بفرد بحث نمیکنیم فقط متذکر میشویم: مدت ده سال مورد استفاده عموم خانواده بوده وبویژه دراین اواخر که قرصهای مسکن فراوان شده است شهرت روزافزون خود را حفظ کرده وروزبروز علاقه وایمان مردم نسبت بآن بیشتر میشود

آ-۱۳۹۶۸ — ۲-۱

آقایان معتادین به تریاك و شیره

شما که از فرط استیصال نامه سرگشاده بحضور ملوکانه تقدیم نموده اید از موقعیت استفاده نمائید زیرا داروخانه دکتر جاوید تعهد مینماید که با قرص ترك تریاك جاوید هر معتادی را درمدت کمی از اعتیاد به تریاك و شیره نجات دهد داروخانه دکتر جاوید چهارراه حسن آباد اول شاهپور وسایر داروخانه ها

آ-۱۳۹۵۱ — ۲-۱ (آگهی از: ب. ت. آ)

قابل توجه پزشگان محترم

هی پرسیلین ۹۶ ساخته کوتر (CUTTER) با سرنك مخصوص

که تاجدیدترین ترکیبات و آخرین متد بهداشتی تهیه شده است وارد شد.

هی پرسیلین کوتر ازحیث تاثیر وقیمت غیر قابل رقابت است.

نماینده انحصاری: شرکت بازرگانی (پ.ک) مرکز فروش: بنگاه داروئی دکتر بری ناصر خسرو مقابل وزارت دارائی

آ-۱۳۵۸۳ — ۳-۳ (آگهی از ب. ت. آ)

کسی که دستگاه کشف دروغ را ساخته بود بوسیله همان دستگاه رسوا شد

دایره انضباط نظامی وابسته بارتش امریکا در فرانکفورت (آلمان) اعلام کرد که دستگاه کشف دروغ برای نخستین دفعه مخترع و متخصص خودرا بدام انداخته واورا رسوا کرده است.

ژوزف نایت از مدتی پیش بزرگترین کارشناس کشف دروغ بوسیله ماشین بود این ماشین بطوری است که متهم در برابر آن میایستد واتهاماتی که متوجه اواست مجددا بزبان میآید و ماشین بوسیله عقربك حساسی که دارد هیجانات روحی متهم را ثبت مینماید واگر اتهام صحت داشته یا خلاف واقع باشد بوسیله ماشین روشن میشود ودیگرجائی برای چون و چرا وشك وتردید باقی نمیماند.

اتفاقا چندی پیش دونفر بازرگان متهم شدند که پنجاه تن قهوه قاچاق وارد آلمان کرده‌اند. متهمین این موضوع را انکار کردند و برای ثبوت حقیقت بطرف ماشین کشف دروغ هدایت شدند. ژوزف نایت متصدی ماشین گزارش داد که اتهام بیمورد بوده ومتهمین عمل خلاف قانونی مرتکب نشده‌اند.

دادستان وقتی این گزارش رادید بسیار متعجب شد چون دلایلی وجود داشت که اتهام‌را تائیدمیکرد.

اتفاقا یکی دوروز بعد نامه‌ای بدون امضا رسید که درآن نوشته شده بود متصدی ماشین ازآن دونفر متهم رشوه گرفته و گزارش خلاف واقع داده است.

این دفعه نوبت خود ژوزف بود که مقابل ماشین بایستد وهیجانات روح او برروی صفحه ماشین ثبت گردد.

ماشین مجرم بودن ژوزف را تایید کرد و ژوزف که دید رسوا شده وچاره‌ای جز اعتراف نداره گرفتن رشوه را اقرار نمود ودرخاتمه گفت چیز عجیبی است من دراین مدت که با ماشین کارمیکنم هرگز ندیده بودم لرزش عقربك باندازه موقعی باشد که خودم راآزمایش میکرد، این ماشین عجب همکار بیوفائی است!

مذاکرات محرمانه میان تیتو و رئیس دولت آلبانی

روزنامه سنده فرانکفورت طبق خبری که از تریست رسیده است مینویسد با وجود الغای قرارداد دوستی بین دو کشور میان انور خواجه رئیس دولت آلبانی و مارشال تیتو رئیس کشور یوگوسلاوی مذاکرات محرمانه مهمی صورت گرفته ومارشال تیتو بانور خواجه قول داده‌است درصورتی که آلبانی ازیوگوسلاوی طرفداری کند یوگوسلاوی کلیه مواد غذائی و کالاهای دیگری را که مورد احتیاج آلبانی باشد با قیمت بسیار مناسبی دراختیار آلبانی خواهد گذاشت وهمه گونه مساعدت اقتصادی بآن کشور خواهد نمود.

روسها ابر اتمی دارند که خطرش از بمب اتمی بیشتر است

گمیته بررسی متشکلت ازروبا دولتهای دو گزارش که اخیرا برای رؤسای دول غربی فرستاده است مینویسد:

روسها مشغول تهیه ابراتمی هستند که خطرش درجنگ خیلی بیش از بمب اتمی است.

دراین گزارش نوشته شده‌است: باید بهروسیله وهرقیمت باشد از نفوذ کمونیسم دراروپای غربی جلوگیری نمود. بهترین وسیله این کار بنظر کمیته این است که عموم دول غرب اروپا باامریکا وممالك عضو امپراطوری بریتانیا متحد شده وکلیه منابع صنعتی خودرادراختیار یکدیگر بگذارند و باین ترتیب یك اتحادیه نیرومند مرکب از هفتصد میلیون نفر جمعیت و منابع بی پایان صنعتی بوجود آورند که بتواند دربرابرخطر کمونیسم مقاومت نماید.

درخاتمه گزارش چندسطر ازیك مجله علمی شوروی نقل شده که نشان میدهد دانشمندان شوروی مشغول تهیه ابر اتمی هستند که در صورت لزوم میتوان بوسیله خمپاره‌های بزرگ ولی بدون صدا روی شهرهای دشمن پرتاب ساخت.

این ابرچون موقع انفجار خمپاره هاصدائی شنیده نمیشود خیلی خطرناکتر از بمب اتمی است واهالی شهر موقعی ازوجود آن مطلع میشوند که درمعرض خطر جبران ناپذیری قرار گرفته‌اند.

ابراتمی چند دقیقه پس ازپرتاب کنده شدن روی شهر کلیه موجودات زنده را بفاصله چند دقیقه نابود میسازد.

دندان بوین در موزه پزشکی

موقعیکه مستر بوین برای مذاکره در مسایل پولی بامریکا رفته بود در واشنگتن دچار دندان درد شد و ناچار یکی از دندان های خودرا کشید موزه پزشکی ارتش امریکا از بوین تقاضا کرد اجازه دهد این دندان را بعنوان یك یادگار از روابط دوستانه دو ملت نگاهداری نماید. بوین موافقت کرد و فعلا این دندان در آن موزه جای گرفته است.

در لبنان دانشگاهی بنام ابن‌سینا تاسیس میگردد

دولت لبنان تصمیم گرفته است دانشگاهی بنام دانشگاه ابن سینا تاسیس نماید. این دانشگاه درعمارتی که برای کنگره بولشکوساخته شده بود قرار خواهد داشت.

یادداشتهای عزام پاشارا بصد هزار لیره خریداری می‌کنند

یکی از شرکتهای مطبوعاتی امریکا به عزام پاشا پیشنهاد کرده است یادداشتهای خودرا که مربوط بدوره دبیری اتحادیه عرب است تنظیم و در مقابل دویست وپنجاه هزار دلار بفروشد.

ولی عزام پاشا ازقبول این پیشنهاد خودداری کرده و گفته است: در ورای ظاهر آرامی که مردم میدیدند طوفانها واسرار مهمی نهفته بود که صلاح نیست از روی آنها پرده برداشته شود. مخصوصا در قسمت فلسطین مطالبی هست که باید برای همیشه مکتوم بماند.

در این سرزمین که بنا های زیبای سویسی، صنعت آلمانی، مذهب اسپانیائی جلب توجه میکند، از اختلاط چندین تمدن کشور عجیبی بوجود آمده‌است

میراثی که امریکا از ملل دیگر بارث برده‌است

اگر گردشی در سراسر امریکا بنمائید و درزندگی مردم آن دقیق شوید مناظر وعادات ورسوم گوناگونی خواهید دید که بی اختیار جلب توجه شما راخواهد نمود.

ساختمان های سویسی که بر نوع پایه های امریکائی بنا شده، دهکده‌های روستائی اسکاندیناوی قهوه‌خانه های روسی باسماور و استکان و اطلیکی توجه های پیچ درپیچ بادکان های شیرینی فروشی یونانی وسوریه‌ای که از پشت پنجره هاشان انجیر و زیتون نخ نشیده و آویزان است- باغهای انگور ایتالیائی- دیرهای اسپانیائی ماهیگیران و ملاحان پرتقالی درحالی که آکوردئون میزنند و آوازهای دسته جمعی می خوانند- پیرزنهائیکه در جلوی در منزل خود نشسته وتور های ظریف و مخصوص بلژیکی میبافند توجه‌های باریك و دکان ها و رستوران‌های چینی که هنوزرسوم خود راحفظ کرده‌اند

عادات مختلف زبان‌های گوناگون روزنامه ها، مجلات و کتابهائی که به زبانهای مختلفه نوشته اند شهر هائی که اسامی پاریس وادسا وورشو و استکهلم و رم و غیره بر خود دارند تمام اینها چیزهائیست که مخصوص امریکا است و شما مفردات آن‌را در نقاط مختلفه جهان می توانید به بینید ولی جمعش را درهیچ جا جز امریکا نخواهید دید.

این ارثی است که از ساکنین اولیه اینکشور برای اولاد هایشان باقیمانده‌است تمام این عادات ورسوم وسنن چیزهائی هستند که امریکائیرا بگذشته مربوط میسازند ونشانه ازمخلوط بودن خون این ملت میباشند.

تقریبا در ۱۷۸۲ یعنی یك سال قبل از شناسائی استقلال ۱۳ ایالت امریکا ازطرف دول اروپائی یکنفر کارشناس کشاورزی فرانسوی موسوم به هکتور کرو کور که مدتی درامریکا زندگی کرده بود راجع باین ملت نوشت:

«امریکائی کیست وچیست؟ یا اروپائی است ویا اجدادش اروپائی بوده‌اند. دراینکشور خونهای ملت های مختلف جهان بهم مخلوط میگردد ونژاد نوینی بوجود میآورد.

درطی ۱۶۷ سالیکه ازآن موقع میگذرد میلیونها نفر دیگر برجمعیت این کشور جدید افزوده‌شده وهریك ازآنها بنوبه‌خود در بوجود آمدن امریکای امروزی سهمی داشته‌است. این اختلاط بقدری شدید است که از هم جدا کردن آنها اکنون ممکن نیست وهریك ازعناصریکه این نژاد جدید راترکیب کرده‌اند سهمی در توسعه صنایع وعلوم وبطور کلی زندگی کنونی امریکا دارند.

هریك ازنژاد های مختلفه ایکه در این سرزمین متوطن گردیده اند پایه‌ای برای پیشرفت آن گذاشته‌اند.

ساکنین اولیه که در سواحل امریکا پیاده شده بودند کم کم راه‌خود رابداخل اینکشور پهناور باز کردند ودرنقاط مختلفه جایگزین شدند.

سوئدیها وچکها و نروژیها و اوکرائیها در غرب وسطای امریکا متوطن گردیدند ودشتهای آن نواحی رابکشتزارهای پرسود مبدل ساختند. نروژیها بطرف مناطق پر درخت و جنگلی رفتند وصنعت چوب برق را آغاز کردند که اکنون یکی ازپر سودترین صنایع امریکا است.

دانمارکیها و هلندیها لبنیات سازی ومزرعه داری‌را شروع کردند یوگوسلاوهائیکه از مزارع دالماسی آمده بودند سیب و انگور به کالیفرنی بردند.

ایتالیائیها تاکستانها را توسعه دادند وشرابهای ایتالیائی ساختند و هندوانه‌ها و گردوهائی را که اکنون از محصولات خوب مزارع کالیفرنی است ازسواحل مدیترانه بانجا بردند.

روسها ولهستانیها صنعت موزندگی را که اکنون از بزرگترین صنایع امریکاست در دست خود گرفتند و هنوز هم بیشتر در کنترل آنهاست.

آلمانها که در قسمت صنعت از دیگران پیش بودند بتوسعه صنایع وساختن پلها وغیره پرداختند واساس صنایع امروزی را گذاشتند.

بلژیکیها وآلمانیها ودانمارکیها وایتالیائیها صنعت شیشه بری راتوسعه دادند.

هلندیها جواهرسازی وصوئیسیها ساعت سازی را بامریکا وارد کردند و اسکاندیناویها روشهای مخصوص خود را برای تعلیم و تربیت اکابر وارد مدارس کردند.

هزاران حرفه وصنعت دیگرهست که بوسیله این مهاجرین بامریکا آمده ولی مهمتر ازآنها سنن وآداب وعاداتی است که آنها با خود آورده‌اند.

بعضی ازاین سنن بی اختیار پایه‌ای برای سنن ملی امریکا شده‌اند وبعضی هنوز جنبه انفرادی واختصاصی دارند.

مثلا سنتا کلاس یا بابانوئل که در حقیقت روح ونشانهٔ عیدمیلاد است و هرساله در ۲۵ دسامبر سورتمه‌های بچه‌هارا بااسباب بازی وتنقلات پر میکند ومحبوب میلیونها کودك امریکائی است ازسنتی است که هلندیها وارد این کشور ساخته‌اند.

شاید کسی متوجه نشود که لباس زیبای «کاوبوی‌ها» یا گاو چرانان امریکائی اصلش بتوسط مهاجرین اسپانیائی بامریکا واردشده واکنون جزولاینفکی است ازلباس امریکائی شهراوولتان جدید در لوئیزیانا هنوز شکل وزبان فرانسوی خود را حفظ کرده‌است وجشنها ولباسهای فرانسوی هنوز درآنجا متداول است.

هلندیها هنوزجشن لاله بهاری خودرا میگیرند ونروژیها در ۱۷ ماه مه جشن ملی خود شادمانی میکنند.

ماهیگیران و ملاحان پرتقالی که درسواحل بیوانکلند هستند هنوز رقصهای محلی وملی خودرا میرقصند وآوازهای پرتقالی میخوانند.

یونانیهای فلوریدا که کارشان صید اسفنج است هنوز بنابررسوم قدیمه قبل ازغوص درهرپا پیش نشیش محل زانو برزمین زده واز او برکت و دعای خیر میطلبند.

البته بیشتر ازاین سنن وعادات روز بروز امریکائی‌تر شده‌اند ولی اصلشان را از دست نداده‌اند.

زندگی معمولی امریکائی درسنن قدیمی داخل گردیده وآنهارا متجدد کرده است وسنن وعادات وتزئینات قدیمی درزندگی جدید امریکائی داخل شده وزیبائی بخصوصی بآنان داده است.

شهرچینی سانفرانسیسکو کانها و رستورانها ومدارس وتآترها وسینماو مطبوعات وتلفون وآنتنها وعادات شرقی همه را دارد وبا آنکه یك شهرچینی است ازمزایای زندگی جدید امریکائی نیز برخوردار میشود.

شهرهای دیگری هستند که باهکار هلندی ودانمارکی وسویسی وفرانسوی وروسی وغیره ساخته‌اند ولی درتمام آن‌ها سنن قدیمی بعادات روشهای جدید امریکائی مخلوط شده است.

گرچه نژادها وملل مختلف باین کشورپهناور مهاجرت نموده وبالاخره داخل زندگی آن شده‌اند ولی اغلب آنها برای خود جامعه‌های کوچکی ترتیب داده‌اند ودرمیان خود بزبان اصلی خویش صحبت میکنند- خوراك های ملی خود را میخورند- موزیك ملی خود را مینوازند- آوازهای ملی خود را میخوانند ولی همه امریکائی هستند وبیش ازهرچیز خود را امریکائی میدانند.

آگهی حراج

بانکملی ایران مقداری اثاثیه ونوشت افزارو اشیاء متفرقه نو و فرسوده وهمچنین مقداری لوازم یدکی اتومبیل باکاره موجود دارد که بمزایده و از طریق حراج بفروش میرساند داوطلبین می توانند ازروز شنبه ۲۸ آبان جاری از ساعت ۹ صبح الی ۱۲ در محوطه مقابل انبار کل بانکملی ایران حضور بهم رسانند

آ-۱۳۶۵۴ ۲-۲ بانکملی ایران

نمایشگاه انواع رادیو برق وباطری

میترا- چهارراه قوام‌السلطنه

آ-۱۳۴۰۳ ۸-۲

OPTALIDON SANDOZ

اپطالیدن ساندوز - مارك اطمینان

بهترین مسکن برای رفع سرماخوردگی و عوارض آن. فریب دهنده آنزین درد دندان وسایر دردهای شما است.

آ ۱۱۷۹۱ ۱۰-۷

کمك داروساز استخدام میشود

بنگاه سلامت تلفن ۵۷۸۰

آ-۱۳۸۳۳ ۲-۱

معتادین به تریاك وشیره

فقط برای آزمایش یك مرتبه از قرص ترك تریاك فرح ساخت انگلستان که مورد علاقه عموم معتادین قرار گرفته استفاده نمائید.

آ-۱۳۸۳۷ ۵-۱

آگهی شهربانی کل کشور

چون تردد بدطرفه وسایط نقلیه ازخیابان اسلامبول تولید اشکالاتی درامر عبور ومرور نموده بودلذا بدینوسیله باطلاع عموم میرساند که از تاریخ چهار شنبه ۲۵ر۸ر۱۳۲۸ عبور وسایط نقلیه (سواری شخصی و کرایه وتاکسی) ازخیابان مد نور دوطرفه بوده ولی توقف اتومبیلها در دوطرف خیابان تاابلاغ ثانوی بلااستثناء ممنوع می باشد.

آ - ۱۳۸۶۳ شهربانی کل کشور

آگهی ورود

دکتر محمد گیلانی متخصص اعصاب وقلب ازمسافرت بفرانسه وسویس مراجعت و مانند پیش با تعیین وقت قبلی از مراجعه کنندگان محترم پذیرائی مینماید.

آ - ۱۳۸۵۸

آگهی شهربانی کل کشور

چون اغلب مشاهده میشود که مسافرین برای سوارشدن اتوبوسها خارج از ایستگاه مربوطه و داخل خیابان توقف نموده واین عمل خطر جانی برای آنان خواهد داشت لذا ازعموم ساکنین پایتخت خواهشمند است ولا برای سوارشدن اتوبوس فقط درمحل هائی توقف مانند که تابلو ایستگاه نصب گردیده و درثانی از پیاده روها بداخل خیابان تجاوز ننمایند.

آ-۱۳۸۶۴ شهربانی کل کشور

رینو سیلین

تعلیق روغنی کئیب شدهٔ پنی‌سیلین

شاهکار علمی ازترکیبات پنی‌سیلین جهت گوش وحلق وبینی

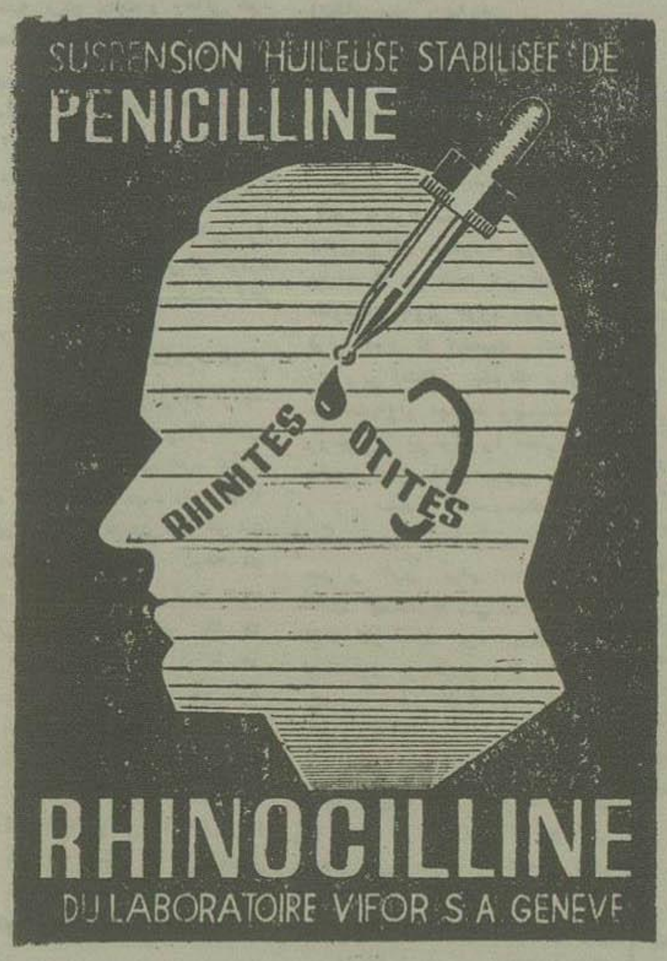

نماینده انحصاری درایران شرکت داروئی آذر

تهران تلفن ۹۳۸۴

آ-۱۲۹۶۷ ۳-۳

تبریك

انتخاب جناب آقای رضا افشار را بنمایندگی دورهٔ هفدهم مجلس شورای ملی بمعظم‌له واهالی محترم رضائیه تبریك میگوئیم.

اهالی رضائیه مقیم تهران: علی دهقان. محمد معزی. دکتر صاحب قلی. جعفر غفاری. محسن دیبا. عزت طالبی. محمدعلی طالبی. عباسقلی مبشری. علی رضائی. کاظم آقازاده. لطفعلی غفاری. قاسم غفاری. یوسف غفاری. کاظم غفاری. هادی مؤمنی. خلیل دیبائی. سیدجواد صبوری. منوچهر دیبائی. علی جاسبی. عسکر طالبی. عباس معینی. علی معینی. علی دیلمقانی. اسماعیل غفاری. حاجی علی اصغر طلوع. اسدالله افشار. الله‌وردی مخترع. محمد عسکرچیان. آذری. قنبر مخترع. یدالله ضابستی. دکتر رضائی. محمد تقی فرنا. مختار سلدوزچی. حسین فتورچی. ابوالحسن نظیمی افشار. میر محسن هاشمی. شاپور احمدی. حمید طالبی. محمود طالبی. حسن اسلامی افشار. محسن هاشمی. سیروس غفاری

آ-۱۳۸۲۳

در مهمانخانه فردوسی رستوران - بار - موزیك

آ-۱۳۸۱۱ ۲-۱

موفقیت انتخاباتی عموم مازندرانی ها خصوصا اهالی محترم آمل را در انتخاب دانشمند ارجمند جناب آقای دکتر علی جلالی تبریك میگوئیم.

دکتر اسدالله جلالی - حسین جلالی

آ-۱۳۸۰۶

امشب سینما متروپل قسمت دوم فیلم معظم فابیولا باضافه خلاصه قسمت اول آ ۱۲۶۲۳ -۲۰-

کمی بالاتر از مرزهای ایران در زاویه مثلثی شکل ارمنستان هفتاد هزار نفر کارگر شبانه روز در منطقه‌ای اسرارآمیز برای آماده کردن دوروی جهت جنگ کار میکنند

اینجا مرکز مرموز شهر اتمی شوروی است

از مرزهای ایران گزارش انفجار اتمی به ترومن رسید

یکنفر مسافر پوکسلاوی که اخیرا تحقیقاتی در ایران نموده اطلاعات جدیدی در سرحدات ایران و شوروی کسب به تشکیلات شهر اتم و زندگانی فوق‌العاده هفتاد هزار سکنه آن نموده که در زیر درج میگردد.

در این شهر که محافل مجاز واشنگتن شکی در مهمترین مرکز تربیت اتمی آن در روسیه شوروی ندارند اولین بمب اتمی روسیه ساخته شده و این نیز از طریق ایران است که اطلاعات موضوع اعلامیه جالب توجه پرزیدان ترومن بآمریکا رسیده است.

ایروان پایتخت نشین ارمنستان شوروی شهری است عاری از دعاوی و خوشنود از وضعیتش اگر چه این وضعیت چندان درخشان نیست.

دوره رودخانه «سانکا» که در شمال شرقی این شهر واقع است دارای هیچ چیز فوق‌العاده نیست بجز جاده وسیعی که اخیرا ساخته شده و طول آن را تماما میپیماید.

در بعضی نقاط این دره زراعت فراوان و از جاده چنگل وسیعی که همواره تقلیل می‌یابد مشاهده میشود.

بن جاده وسیع آسفالته که چیز غیر متناسبی در این منطقه نظر میآید قطعا برای عبور و مرور عرابه‌ها یا دوچرخه هائیکه بوسیله انسان حرکت می کنند ساخته شده و هیچ کارخانه هم در آن نزدیکی ها نیست سیاح و جهانگرد هم وجود خارجی ندارد.

قریبا در ده کیلو متری ایروان این جاده بوسیله یک بنای محکمی که در آنجا پلیسهای شوروی تمام نوشتجات مسافرین را با نهایت دقت بررسی می‌نمایند سد شده و تمام محمولات وسایل نقلیه نیز در واقع غربال می شوند و چنانچه نوشتجات منظم بوده و هیچ سبب ساختی کشف نشد اجازه عبور داده می‌شود.

اما این تفتیش پلیس همواره تجدید و هر دو راهی کوچک یا بزرگ بوسیله یک پست پلیس سد و برای عبور از آن باید ثابت نمود که در آنجاها ساکن بوده و یا کار میکنند و بالاخره تفتیشات دیگری در مدخل این نقاط بعمل می آید.

ناحیه‌ای که بسختی تفتیش میشود

این تفتیشات مقدماتی بوده و تفتیش حقیقی ما بین کوههای «آلا کز» و «کاما تیری» که منطقه متروکه اعلام گردیده اجرا میشود. هیچکس بدون اجازه حق عبور مرور از آنجا ندارد. پست های پلیس و تفتیشات هوائی بوسیله پلیس‌های معمولی و حتی سرباز اجراء نشده بلکه بوسیله دستجات (ن - ک - و - د) که تمام اعضاء آن و مخصوصا آنهائیکه در این منطقه خدمت میکنند با نهایت دقت انتخاب شده‌اند اجراء میشود. هر گاه مسافری که دارای اجازه مخصوص نبوده و بواسطه یک اتفاق فوق‌العاده بحدود این منطقه برسد و به تفتیشات غیر قابل احتراز «ن.ک.و.د» مصادف شود و اظهار بداره به «ژیونوما» یا «آختی» و یا «کالکیری» و یا «سانچی کی» واقع در ۵۰ کیلومتری شمال شرقی ایران میرود مثل اینست که از زندگانی دست کشیده باشد زیرا سربازان دستور اکیدی دارند که هر شخصی که دارای اجازه مخصوص نبوده و یا اجباری نداشته باشد و بخواهد یکی از این قصبات برود او را بنزدیکترین پست «ن.ک.و.د» هدایت و اگر کمترین مقاومتی نماید مقتولش نمایند و معمولا این دو دستور یکی میباشند.

شهر اتم نمره یک

نقاط «ژیونوما» و «آختی» و «سانچی کی» دیگر قریه یا قصبه نبوده و مدتهاست که این جنبه را از دست داده‌اند و بطور تحقیق نمیتوان گفت در چه تاریخی اداره سیاسی شوروی (پولیت بورو) تصمیم بایجاد بزرگترین مرکز مهم اتمی در این ناحیه گرفت.

موسساتیکه امروز در این چهار منطقه که سابقا جنبه قصبه داشته‌اند ایجاد شده بیشترین موسسات این نوع در روسیه شوروی میباشند

موقعیت جغرافیائی آنها که در کمتر از سیصد کیلومتر از سرحد ایران و شوروی و نزدیک بسرحدات ترکیه واقع شده اند خیلی خوب بنظر نمیاید.

نظر بامکان بی احتیاطی هائی اعضاء اداره سیاسی شوروی، بدوا متوجه نواحی خیلی دور دست مثل انتهای سیبری گردیده‌اند ولی بالاخره تصمیمشان محکوم و مغلوب جهاتی صرفا فنی گردید.

زیرا این نکته محقق است که برای الکتریکی کردن موسسات اتمی در سیبری مدت زیادی وقت لازم بود در صورتی که در ارمنستان شوروی میتوانستند از مراکزی که در دره سانکا یا در دره دنیپر واقع است استفاده نمایند.

از اواخر سال ۱۹۴۶ تاحال تمام کارخانجات صنعتی ارمنستان محکوم بتجدیدات سختی در مصرف قوه برق گردیده‌اند و این مسئله انسان را باین نکته متوجه میکند که از این تاریخ موسسات اتمی در سانکا مشغول کاری باشد.

مرکز این قسمت از لحاظ اهمیت موسوم بشهر اتمی نمره یک و از جنبه اداری و انتظامی مربوط به اداره مرکزی «ن.ک.و.د» پلیس سری دولتی است که به تشکیلات وزارت داخله.

طبق اطلاعات مختلفه که با هم تطبیق میکنند (بوسیله مستخدمین «ن.ک.و.د» علماء - متخصصین فنی مهم و عملیات مرکزی بدست آمده است).

پولیتبورو باشاره استالین ماموریت این کار را به «بریا» که رئیس حقیقی و مقتدر «ن.ک.و.د» است واگذار نمود.

از ابتدا به «بریا» اختیار کامل برای انتخاب کارمند فنی و غیر فنی اعطاء و تمام اورالیوم معادن «باد.ادبسر لن - یوآخیمو» تفلیس و گرجستان شوروی باو تخصیص داده شد و مقدار زیادی از لابراتوارهای فیزیکی و فنی آلمان بآنجا انتقال یافت و گویا در اوایل آوریل ۱۹۴۹ چند نفر علمای شوروی موسوم به کوموروف و زوف که تا آنوقت تجسسات تجربه رادیکال مرکز واقع در نواحی دریاچه بایکال اداره می نمودند با معاونین‌شان موسوم به فلو - پتروزنک بدره سانکا اعزام گردیدند.

علماء فوق الذکر از طرف عده زیادی از علماء شوروی و عده علماء آلمانی که اسامی آنان قویا مکتوم و از ابتدا اشغال خاک آلمان باسارت در آمده بودند کمک میکردند.

بر پا تشکیلات این مرکز را به پرفسور کابیترزا فیزیکدان معروف شوروی که بعدا مغضوب گردید واگذار نموده بود

این هاله کار های ابتدائی را انجام و بعدا بیک نقطه غیر معلومی در اورال و یا ماوراء اورال برای ایجاد مرکز جدیدی فرستاده شد و در این محل اخیر بود که بواسطه ارتباط علمی که با ممالک غربی حفظ کرده بود مورد غضب قرار گرفت (این شخص مدت طولانی در انگلستان مخصوصا کامبریج که تجسسات مهمی در آنجا کرده بود اقامت داشته است).

مؤسسات دره سانکا چهار شعبه محلی در چهار قریه تقسیم شده‌اند.

این چهار نقطه که بشکل لوزی نسبت بهم واقع شده‌اند بوسیله یک جاده وسیعی که بشهر ایروان منتهی میشود با یکدیگر ارتباط دارند، سه میدان طیاره در آنها ساخته شده. میدان‌های مزبور گرچه کوچکند ولی از هر حیث کامل و منحصرا بوسیله طیارات «ن.ک.و.د» استفاده میگردیدند.

محافظت شدید «ن.ک.و.د»

هر دسته از مؤسسات فوق‌الذکر از قریه‌ای که در آنجا تشکیل شده اند تجاوز نکرده و بدین طریق تماما با یکدیگر مجتمع و بنای عظیمی را از سیمان (شبیه بصفحه عظیمی که دیوار های هوپتونی بعرض بیش از یکمتر و ارتفاع پنج الی هفت متر آنها را احاطه نموده است) تشکیل میدهند.

این دیوار فقط بوسیله راهی که در آنجا مورد حفاظت و حراست قوا است با اصل بنا مرتبط میشود.

در روی این دیوار بفاصلهٔ هر پانصد متر مهتابی استکه در آنجا دیده‌بان‌های «ن.ک.و.د» را با چه از جهت داخل و چه از جهت خارج در تجسس میباشند.

وقتی که از دیوار بگذریم اولین بنائی که در مقابل مدخل مشاهده می‌کنیم محل دسته «ن.ک.و.د» است که مامور حفاظت هر قطعه میباشد. این بنائی استکه یک طبقه تاریک و محزون که سبک معماری سربازخانه و محبس بوده. هر چیزی که داخل این قسمت میشود چه اداری و چه جهان باید از این بنا عبور نماید.

دانشمندان از هر درجه علمه - متخصص فنی و حتی علماء باید خود را بدفتر مخصوصی که در مدخل این بنا واقع است معرفی نمایند که در آنجا تمام اوراق هویت با نهایت دقت بررسی و خود شخص دقیقا کاوش میشود و این عملیات چه در موقع دخول و چه در موقع خروج اجراء میگردد.

در بناء مخصوص «ن.ک.و.د» مدیر فنی این قسمت و معاونینش که حقیقتا محبوسینی میباشند مسکن دارند زیرا یکقدم بدون اجازه نمیتوانند بردارند.

این اشخاص اگر بخواهند بخارج این قسمت بروند بایست اتومبیل «ن.ک.و.د» اسکورت مخصوص حرکت مینمایند در چه مقصد آنها بیش از ۱۰۰ متر دور باشد

لابراتوارها

همین که از بناء مخصوص به «ن.ک.و.د» گذشتیم بر لابراتوار های عظیمی برمیخوریم. عظمت این لابراتوارها از حیث سطحی است که اشغال کرده‌اند نه از حیث ارتفاع. هیچیک از ساختمانهای این بنا از ۲ طبقه یعنی ۱۵ الی ۲۰ متر ارتفاع تجاوز نمینماید.

تالار تجسس و کار لابراتوارهای حقیقی. مخزنها تماما تحت الارضی میباشند و باحتمال قوی این قسمت از دره سانکا و مهمترین تشکیلات زیرزمینی است که امروز در دنیا وجود دارد و بدیهی است که جزئیات این قسمت در نهایت دقت سری و مخفی نگاهداشته شده ولی عده اشخاصیکه در آنجا کار میکنند اهمیت آن را میرسانند.

طبق اطلاعات واصله در قسمت واقع در «سانشیکای» که دارای اتم قراردادی دژ-۷ میباشد) تصفیه اولیه مواد اجرا و ۱۵ هزار کارمند که به دسته تقسیم شده‌اند و در ساعات ۵ و ۱۴ و ۲۱ تعویض میشوند کار میکنند

در قسمت «ژیونوما» (و-۶۶) که تصفیه اورالیوم تجزیه «ایزوتوپ ۳۵» و استخراج «پلوتونیوم» در آنجا می باشد دوازده هزار کارگر که به دسته تقسیم و در ساعات ۶ و ۱۴ تعویض میشوند اشتغال دارند. و در قسمت «کرنا تیری» (ک ژ ۳) که لابراتوار های تجسس پلوتونیوم در آنجا می باشند بیست هزار کارگر که به دسته منقسم و در ساعات ۷ و ۱۵ و ۲۳ تعویض میشوند خدمت مینمایند و بالاخره در قسمت «آختی» (ایکس ۸۳) که مرکز تجسسات و مطالعات و تکمیلات طبی بوده متجاوز از ۲۵ هزار نفر انسان و بسه دسته تقسیم و در ساعات ۸ و ۱۶ و ۲۴ تعویض میشوند انجام وظیفه مینمایند.

نه فقط هر قسمتی بلکه هر بنائی دارای اسم قراردادی و کارمندان مخصوص میباشد که اکیدا ممنوعند در موقع کار بست خود را ترک نمایند و حتی کارمندان حق دخول به بنای دیگر را ندارند و حتی کارمندان علمی هم که در بناهای مختلف کار میکنند حق مراوده با یکدیگر را برای تبادل اطلاعات علمی دارا نیستند و بدیهی است این قسمت پیشرفت کار را فوق‌العاده بفرنج و درهم و برهم مینمایند ولی روسای شوروی توجهی به آن ندارند فقط سئوال بزرگی باقی می ماند و آن اینست که نتایج حاصله تا امروز چیست؟ رئیس جمهور آمریکا آقای ترومن باین سئوال جواب داده است.

هفتاد هزار نفر بدون درنگ کار میکنند

در چهار قسمتی که کارخانجات اتمی دره سانکا را تشکیل میدهند بیش از هفتاد هزار نفر در آنجا مجتمع شده‌اند عده کارگر آزاد یعنی کارگری که بوسیلهٔ قرارداد کار اشتغال یافته باشد بسیار محدود است و بطور کلی علماء و متخصصین فنی که از پانزده هزار نفر تجاوز نمینمایند از این قبیل بوده و بقیه از اخراج بله شده‌ها و اسراء آلمانی - ایتالیائی و رومانی میباشند و اینها دارای قوائدی هستند که ما نمیتوانیم بازداشتگاهها و کارگرهای معمولی از آنها بی بهره‌اند.

این قوائد عبارتند از طول مدت کار که فقط هشت ساعت است (در صورتیکه در بازداشتگاهها و اردوگاه های زندانی دوازده ساعت و بلکه بیشتر است) غذای فراوان و پرقوت سکونت در خانه‌های دهاقین که تخلیه شده و یا در منازل مخصوص بجای سکونت در اطاق‌های چوبی و بالاخره اجرتی که یک قسمت آن را اداره نگاهداری مینماید که در موقع آزادی جزئی پس‌انداز داشته باشند.

این اجرت چیز فوق‌العاده بیست زیرا اجرتی است که بیکنفر عمله ساده شوروی میدهند فقط هیچ اسیر و یا نفی بلد شده در [illegible] این مبلغ داده نمیشود بعلاوه در این نقاط تآتر و سینما هائی وجود دارند که کار قران خوب می توانند نوبه بنوبه تحت نظر «ن.ک.و.د» درآنجا حضور بهمرسانند هم چنین مدارس و کنفرانس های علمی و سهامی در آنجاها هست ولی این فوائد معایبی را هم همراه دارد مثلا غفلت از کار و یا از دستپلین مجازاتش خیلی طولانی تقلیل اجرت و تحدید در غذا و تفریح است.

در مواقع شدید که اتهام خراب کاری داده میشود (متاسفانه اتهامی است که غالبا داده میشود) متهم باید انتظار اعزام بیک محبس شوم و یا یک اردوگاه زندان را داشته باشد. یک کلمه از آنچه در دره سانکا میگذرد نباید بخارج تجاوز نماید و در عقب این ممنوعیت صورت مهیب اعدام دسته جمعی نمودار است.

نسبت بمستخدمین علمی رفتار مساعدتری میشود.

آنها مواد، آلات و ادوات لازمه را در اختیار داشته و نتیجه مطالعاتی که در دانشگاهها و مراکز علمی می شود بآقایان ابلاغ میگردد و از لحاظ علمی در وضعیت بسیار خوبی میباشند فقط موضوع کوچکی را فاقد هستند و آن آزادی است... این اشخاص در یک محیط سوء ظن و عدم اعتماد زندگی کرده و برای هیچ، ممکنست دچار عاقبت غیر قابل بخشش بگردند.

از روزنامه فیگارو

اهالی محترم شهرستان کاشان

افتخار نصیب شما است - ملت ایران قدردانی خواهد نمود

جناب آقای سید منیرالدین‌خان احمدی شخصیت فاضل شجاع و با نه‌امن کشور از مفاخری می‌باشند که موجبات سربلندی نام شهرستان کاشان را فراهم نموده اند با انتخاب معظم له تعداد و تلاه مبارزه مجلس دوره شانزدهم را افزایش داده و عموم افراد کشور را از حسن انتخاب خویش سپاسگزار فرمائید.

اسمعیل مولانا - حبیب الله معدلی - زین العابدین رهبری - دکتر نصرت الله وزیری حسنعلی یاوری - مهدی نخراتی - دکتر حسن فهیم - علی اصغر آزمون - کریم فرهنگ - بالاضیائی - محمد علی شهریار - سید کاظم تدین - فرهیه - فتح الله قدسی - مه‌پور - حسن طباطبائی.

آ-۱۳۹۴۴

قابل توجه افسران بازنشسته ارتش

مجمع همکاری برای استحضار از جریان تصویب اساسنامه کانون و گذارش‌های لازمه هیئت مدیره در ساعت چهار بعد از ظهر روز سه‌شنبه اول آذر ۲۸ در محل کانون واقع در خیابان نظر آباد کاشی ۷۸ تشکیل میگردد متمنی است سروقت حضور بهم رسانند بدیهی است حق رای غایبین ساقط است

رئیس هیئت مدیره کانون افسران بازنشسته سرلشکر فتحی

آ-۱۳۹۲۱ ۱-۳

دارندگان رادیو فادا توجه کنند

از دارندگان رادیو فادا تقاضا میشود اسم و آدرس صحیح خود را بنمایندگی رادیو فادا خیابان بوذرجمهری سرای امید اطلاع دهند - البته این تقاضا بنا به تصمیماتی است که به نفع آنها گرفته شده است

نمایندگی رادیو فادا

آ-۱۳۸۸۷ ۱-۳

قابل توجه اطباء محترم کشور

1.—ESIDRONE (Diurétique mercuriel)
2.—NEURO-TRASENTINE (Neurosédatif)
3.—PERISTALTINE (Tonique intestinal, laxatif)

تمام اقلام داروهای سیبا موجود است.

محل عمده فروشی: بنگاه گوهری ناصرخسرو

آ-۱۳۸۸۸

آگهی

موتورهای دیزل کارخانه ژنرال موتورز امریکائی از حیث استحکامات و ارزانی قیمت وسایر مشخصات بی‌نظیر است.

نواقصی که از حیث متخصص و لوازم یدکی در پیشرفت استفاده از موتورهای نامبرده بوده بکلی مرتفع و فعلا تحت نظر متخصصین فنی کلیه موتورهای موجوده در تهران و شهرستانها و آنچه دوآتیه وارد میشود بطور رضایت بخش تعمیر و سفارشات انواع موتورهای دیزل از ۲۵ الی ۱۰۰۰ لیلوات باسهلترین شرایط انجام میشود

علاقمندان بنمایندگی موتورهای دیزل ژنرال موتورز امریکا بشرکت سهامی نولا خیابان سعدی - محل سابق بیمه ایران ۴۰۲ تلفون ۶۶۰۵ مراجعه فرمایند.

آ-۱۳۹۰۸ ۱-۳

امشب — امشب

سینما رکس

یک فیلم مهیج که با شرکت ۲۰۰۰۰ نفر سیاه پوست افریقائی تهیه شده بنام:

بوزامبو

باشتراک:
هنرپیشه معروف پل روبسون

شروع سانس: ۴-۶-۸

آ-۱۳۹۱۱

انتخاب داوطلب برای تخصص در رشته‌های هواپیمائی

اداره کل هواپیمائی کشوری بمنظور تربیت متخصص در رشته‌های رادیو و مکانیک هواپیمائی در نظر دارند چهار نفر مهندس از میان فارغ التحصیلان الکترومکانیک دانشکده فنی که کاملا سالم و سن آنها از ۲۷ تجاوز ننماید برای مدت دو سال تحصیل بانگلستان اعزام دارند.

حقوق و مزایای مدت تحصیل این دانشجویان مانند دانشجویان اعزامی وزارت فرهنگ خواهد بود و رضم استخدامی و تعهدات پس از مراجعت طبق قوانین و آئین نامه‌های مربوط میباشد.

انتخاب و معرفی چهار نفر فوق الذکر بوسیله دانشکده فنی بعمل میآید

داوطلبان می توانند از تاریخ اعلان تا آخر وقت اداری روز پنج شنبه ۳ آذرماه درخواست خود را بدفتر دانشکده فنی تسلیم نمایند یا ارسال دارند.

رئیس دانشکده فنی

آ-۱۳۸۷۵ ۱-۲

تبریک

انتصاب جناب آقای غلامحسین ابتهاج را که از رجال پاکدامن و لایق کشور میباشند برای شهرداری تهران بجناب آقای نخست وزیر و جناب آقای وزیر کشور و عموم علاقمندان باصلاحات پایتخت تبریک عرض نموده و موفقیت ایشان را از خدای متعال خواهانم - از طرف جمعیت سازمان ملی زحمتکشان ایران

آ-۱۳۹۰۴ بیوک صابر

دروس آزاد دانشکده فنی

در سال تحصیلی ۲۹-۱۳۲۸ نیز مانند سالهای گذشته قرار است دروس آزاد دانشکده فنی از نیمه دوم آذر ماه ۱۳۲۸ شروع شود. درسهائیکه امسال در نظر گرفته شده بقرار زیر میباشند:

۱- جریان ضعیف (قسمتهای تلفن و تلگراف)
۲- جوشناسی متورولوژی
۳- آمار و احتمالات
۴- توربین‌های گاز

برای اطلاع از شرایط دروس و نام نویسی داوطلبان میتوانند از این تاریخ تا ظهر سه‌شنبه پانزدهم آذرماه ۱۳۲۸ بدفتر دانشکده فنی مراجعه نمایند.

رئیس دانشکده فنی

آ-۱۳۸۷۴ ۱-۲

آگهی تمدید

در تعقیب آگهی های شماره ۳۰۰-۱۸۸۳۳ و ۲۸ و ۲۵۷۵۶ و ۲۳ و ۶ و ۱۳۲۸ باطلاع عموم وارد کنندگان کالا به ایران میرساند:

تاریخ ضرب‌الاجلی که در آگهی شماره ۳۴۶۳۹ - ۳ و ۸ و ۱۳۲۸ برای ارائه اسناد خرید مقید بکواهی باقیمانده «آخر آبان ۱۳۲۸» تعیین شده بود بمدت دو ماه دیگر یعنی «تا اول بهمن ماه ۱۳۲۸» تمدید میشود.

مدیر کل گمرک - علی اصغر فروزان

آ-۱۳۹۶۵

حسن انتخاب

انتخاب جناب آقای تقی برومند بنمایندگی دوره شانزدهم مجلس شورای ملی موجب امیدواری قاطبه مردم و مخصوصا کسانی است که معرفت کاملی نسبت بپاکدامنی و لیاقت ایشان دارند این حسن انتخاب را باهالی محترم اصفهان از صمیم قلب تبریک میگویم حبیب‌الله نوحی

آ-۱۳۹۶۶

بهترین قرص مسکن

یعنی قرص کاما را بعد از این باید ارزانترین قرص مسکن هم بدانید زیرا برای استفاده عموم هر جعبه آن به ۶۰ ریال تنزل داده شده است

مرکز فروش داروخانه‌ها (ب.ت.آ)

آ-۱۳۹۵۵ ۱-۳

قطره آسگوت ASSIGOUTT از تب و زکام

زکام

جلوگیری و درصورت بروز سرماخوردگی معالجه قطعی میکند فردوسی مقابل بانکملی مرکز داروخانه مرکزی آسیا

آ-۱۳۹۵۲ ۱-۲ (ب.ت.آ)

شیر نایلون

در رطوبت و تری دست و صورت لطافت و زیبائی معجزه میکند.

(ب.ت.آ)

آ-۱۳۵۹۳ ۱-۲

ماشینهای خامه گیری

بالاندازه های مختلف رسید. به شرکت سهامی خزر خیابان سعدی مراجعه فرمائید

آ-۱۳۵۹۴ ۱-۵ (ب.ت.آ)

داستان امروز ما

خانم این گنه‌گنه است نه کوکائین !

میجی بار دیگر لبخندزد و گفت باز هم تکرار میکنم که بازرسهای گمرک محال است باور کنند که این پالتو پوست گران قیمت متعلق بمن است. یک نگاه بلباس من بکن و ببین لباس من با این پالتو پوست که ششصد لیره قیمت دارد متناسب است وهیچ کس خواهد گفت که این پالتو واقعا متعلق بمن میباشد؟!

دورا - دوست میجی - گفت عزیزم اینقدر نگران نباش ، وقتی این پالتو را بپوشی بازرس های گمرک تصور میکنند که یکی از دوستات این پالتو را بتو هدیه داده است ، وانگهی زیبائی وملاحت چهره تو بهترین پروانه عبور و معتبر ترین سند مالکیت پالتو پوست خواهد بود.

دورا که معمولا در پاریس برای خانم اسمیت زن ثروتمند مشهور انگلیسی لباس و جواهرات میخرید این پالتو پوست روباه را بقیمت ششصد لیره خریداری کرده بود و میخواست بوسیله میجی بلندن بفرستد. تا از پرداخت گمرک فرار کرده باشد ، میجی نگران بود مبادا مورد سوءظن واقع شود چون کلیه لباس ها و کفش و کلاه او روبهم رفته بیش از پنج لیره قیمت نداشت چنین زنی چطور ممکن است صاحب یک پالتو ششصد لیره ای باشد !

میجی همانطور غرق تفکر و دچار تردید بود که دورا فریاد زد:

زود باش برو سوار شو قطار الان حرکت میکند . دورا راست می گفت . سوت سوم قطار زده شد و قطار براه افتاد .

میجی بلیط درجه دوم خریده بود وقتی وارد کوپه شد یک زن فرانسوی را دید که روی صندلی در گوشه کوپه نشسته است. میجی روی صندلی مقابل نشست و پالتو پوست را بپهلوی خود گذاشت .

خانمی که روی صندلی مقابل نشسته بود یکی از زنان ثروتمندی بود که پالتو پوست دارند و ارزش آنرا هم میدانند این زن از اینکه میان لباس میجی و پالتو پوست او تناسبی دیده نمیشد بفکر فرو رفت و خیره خیره پالتو و چهره و لباس میجی مینگریست.

یکی دو دقیقه پس از حرکت قطار یک جوان انگلیسی وارد کوپه شد . معلوم بود در جستجوی یک صندلی خالی و راحت است که در این کوپه پیدا کرده است.

جوان انگلیسی روی صندلی مقابل صندلی میجی نشست ، اتفاقا روزنامه ای که دست میجی بود بزمین افتاد و جوان انگلیسی فورا خوش خدمتی کرد و روزنامه را بر داشت و با احترام بدست میجی داد میجی تشکر کرد و آشنائی جوان انگلیسی با دوشیزه میجی باین وسیله آغاز گردید و چند دقیقه ای با یکدیگر صحبت کردند .

پیشخدمت قطار وارد کوپه شد مسافرین را برای صرف نهار دعوت نمود .

خانم فرانسوی برخاست ورفت میجی هم خواست برود ولی چون مراقبت کاملی از پالتو داشت و میخواست آن را سالم وصحیح بمقصد برساند پالتو را دست گرفت ولی پس از لحظه ای تفکر گفت :

بهتر است پالتو را بپوشم . هوا کمی سرد است .

جوان انگلیسی پالتو را گرفت که میجی بپوشد . در همین موقع خانم فرانسوی بکوپه مراجعت نمود وپس از یک نگاه تیز وتند به میجی فریاد زد :

- بارك الله . به به . بنظرم خیلی مشتاق هستی که پالتو پوست گرانقیمتی داشته باشی چرا پالتومن را پوشیده ای ؟!

- پالتو شما ؟! اینکه پالتو خودم است .

- صحیح ! همین یکی دیگر هم بود که ادعای مالکیت پالتو را بکنی من پالتوی را که هفتصد وچهل لیره خریده‌ام هرگز اینطور مفت از دست نمیدهم . زود باش . پالتو را بیرون بیار .

میجی مضطرب شد و خانم ثروتمند فرانسوی زنگ قطار را کشید و پاسبان صدا زد. بازرس و پاسبان آمدند . اتفاقا بازرس با شوهر آن خانم که کارمند اداره بندر بود سابقه آشنائی مسته داشت وخانم را میشناخت خانم جریان را ببازرس اطلاع داد و بازرس که می‌دید میان لباس ساده و ارزان قیمت میجی با پالتو گران قیمت پوست روباه تناسبی وجود ندارد شکایت خانم فرانسوی را باور کرد و به میجی گفت پالتو را بصاحبش بدهد

میجی بی‌اندازه آشفته و هراسان شد و دست وپای خود را گم کرد . جوان انگلیسی گفت : بنظر من بهترین راه تحقیق قضیه این است که از این دو نفر بپرسیم پالتو را از کجا خریده‌اند اسم فروشنده پالتو در آستر پالتو نوشته شده است .

میجی که خودش پالتو را نخریده بود نام فروشنده را نمیدانست ولی خانم فرانسوی اتفاقا اتیکت پالتو را دیده بود و گفت :

دیدید این زن نام فروشنده را نمیداند . من این پالتو را از مغازه پوست فروشی میشل پاریس خریده ام

حرف خانم درست بود و بازرس قطار با نظر تحقیری که به میجی بیگناه انداخت پالتو را از او گرفت و بخانم فرانسوی داد .

میجی ناچار حقیقت موضوع را گفت که این پالتو متعلق بیک زن ثروتمند انگلیسی است و در پاریس باو داده اند که در لندن بصاحبش برساند تا باین وسیله از پرداخت گمرک که مبلغ زیادی میشود خانه خالی کند و پالتو برای او ارزانتر تمام شود .

خانم فرانسوی قهقهه‌ای زده گفت آفرین! قصه قشنگی جعل کردی ولی هیچ کس باین حرفها فریب نمیخورد

در این موقع جوان انگلیسی دست در جیب پالتو کرد و با کت سفید کوچکی را که معلوم بود حاوی یک ماده شیمیائی یا دارو است بیرون آورد و نگاهی بآن انداخت و دوباره در جیب پالتو گذاشت و گفت ، عجب معلوم میشود صاحب پالتو یکی از آن قاچاقچیهای زبردست است و کوکائین قاچاق در جیب پالتو مخفی میکند.

بازرس قطار فریاد زد:

- کوکائین ؟! میدانید مجازات قاچاق کوکائین چیست؟ کسیکه کوکائین قاچاق معامله کند بدو سال زندان محکوم میشود. لابد کوکائین متعلق باین خانم است.

خانم فرانسوی که وضع را خطرناك دید هراسان شد و گفت: تصور میکنم اشتباه کرده باشم. این پالتو خیلی شبیه پالتو من است ولی همان پالتو من نیست. نخیر. نخیر. معذرت میخواهم که اشتباه کرده‌ام. بله. پالتو متعلق باین خانم است.

جوان انگلیسی گفت: مطمئن هستید که پالتو متعلق بشما نیست. تصدیق میکنید که دیگر حقی باین پالتو ندارید ؟!

خانم فرانسوی گفت: بله بله. مطمئن هستم که این پالتو مال من نیست و از اشتباهی که مرتکب شده‌ام معذرت میخواهم.

خانم فرانسوی این را گفت و بیرون رفت. بازرس قطار هم رفت تا وجود کوکائین را بمامور مخصوص کشف قاچاق اطلاع دهد. میجی مانند اشخاص مبهوت با رنگ پریده روی صندلی نشست و منتظر سرنوشت مخوف خود شد.

جوان انگلیسی رو بمیجی کرده گفت: فرداشب در لندن باهم خواهیم رقصید.

میجی پاسخ داد: فرداشب! چه حرفی ! من فرداشب در زندان خواهم بود. کسی که کوکائین قاچاق داشته باشد ماههای طولانی باید در زندان بماند .

جوان انگلیسی بقهقهه خندید و دست در جیب پالتو کرد و با کت سفید را بیرون آورد و بمیجی نشان داد و گفت: بیانگاه این با کت سولفات دو کنین است نه کوکائین. داشتن نه کنه برای هیچکس جرم نیست. تنها باین وسیله بود که توانستم تورا از چنگال این زن طماع بیرحم نجات دهم مزد من هم فقط این است که تو در مقابل کشیش زانو زده بگوئی: بله . من حاضرم با این جوان نجیب ازدواج کنم.

رادیو رگال مدل ۴۹
برق و باطری
بقیمت ۲۵۰۰ ریال کلید دنیا را خریداری نمائید .
نماینده رسمی رادیو مبین خیابان اسلامبول
آ-۱۳۸۸۶ ۱-۳

نرخ بیسابقه برای مالکین اتومبیل
سرویس کامل ۵۰ ریال
توقف اتومبیل شبی ۵ ریال
شاهرضا خیابان دانشگاه جنب رنوتا نسی بنگاه فنی آناتول
آ-۱۳۸۸۴

International Impex Company,
451 Kalbadevi Road,
Bombay, India
And Import Export Syndicate,
21, Malacca Street,
Singapore.
مایگانه صادر کنندگان ابریشم، لنج، پنبه؛ قماشجات، تخم کاکائو ، صابون، چای، نخی‌جات وغیره میباشیم. بدینوسیله وارد کنندگان دعوت می‌شوند که با ما مکاتبه نموده و نازلترین قیمتها را تحصیل کنند.
آ-۱۳۸۰۱ ۱-٤

هنگیکه کودک لب بسخن باز کرد، بیش از هر چیز نام آلاکتا را بزبان میآورد.
آلاکتا بهترین شیر خشک دنیاست که در همه جا نظر پزشکان مجرب را بخود جلب کرده است
نماینده انحصاری: منصوری، علوی، برای جواهری
تلفن ۵۰۶۶
فروش در کلیه داروخانه‌های معتبر
آ-۱۳۷٦٤ ۲-۲

برای اطفال و بیماران
بیسکویت وسوغاری تازه واعلا همه روزه موجود است .
همچنین شیرینیهای مخصوص (نو کیو) بدون تخم مرغ تهیه میشود.
فنادی میر چهارراه عزیزخان سوم اسفند
آ-۱۳۱۲۳ ۵-۵

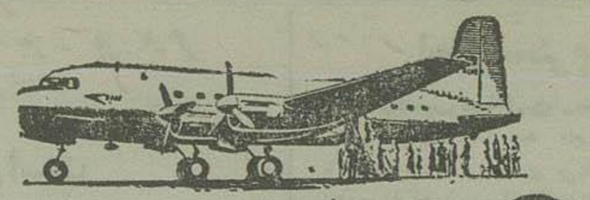
این
آرگونوت
هواپیمای جدید بی. او. ا. سی. است
بی. او. ا. سی. مفتخر است که هواپیمای چهار موتوره جدید خود آرگونوت را معرفی نماید . از هر حیث که بخواهید این هواپیما از صندلی های راحت و نرم ، سالن غذاخوری ، اطاقهای مسافری بی سر و صدا با حرارت ملایم و بدون فشار جوی که دارد رضایت و خوشنودی شما را فراهم میکند . آرگونوت دارای چهار موتور رلس رویس میباشد ظرفیت آن چهل نفر و سرعت سیرش ۴۸۰ کیلو متر در ساعت است . رفاهیت و آسودگی الی نظیری که در این هواپیما های جدید است طبق آداب و راه و رسم بی. او. ا. سی. که نتیجه ۴۰ سال تجربه است میباشد
بی. او. ا. سی. از شما خوب مواظبت میکند
با بی. او. ا. سی. سفر کنید
(شرکت انگلیسی هواپیمائی ماوراء بحار)
برای هرگونه اطلاعات .
به نمایندگی این شرکت در هتل فردوسی تلفن ۶۵۸۴ و ۵۸۳۹
یا بنمایندگیهای مجاز رجوع کنید
BRITISH OVERSEAS AIRWAYS CORPORATION
M. 36
آ-۱۳۹۱۳

غفلت !
بیچاره گاردین ماک را فراموش کرده بود
ولی دیگر با خود عهد کرده این قرص ضد درد را که بسلطان داروهای مسکن شهرت یافته همیشه در خانه نگاهداری کند.
آژانس تبلیغاتی شهرت
آ-۱۳۷۹۲

برای خرید مدل زیبا و ظریف برق و باطری تنها و باطری تنهای رادیو امرسون به فروشگاه امرسون رادیو، خیابان اسلامبول تلفن ۹۲۸۵ مراجعه نمائید .
آ-۱۳۹۱۵

دانشکده پزشکی یکنفر رئیس درمانگاه گوش و گلو و بینی جهت بیمارستان امیراعلم بسابقه انتخاب مینماید داوطلبان می‌توانند از تاریخ ۲۱ آبان‌ماه الی آخر روز ۲۰ آذرماه ۱۳۲۸ با در دست داشتن مدارك خود از ساعت ۱۵ الی ۱۸ بدبیرخانه دانشکده مراجعه و ثبت نام نمایند.
رئیس دانشکده پزشکی - دکتر جهانشاه صالح
آ-۱۳۷۱٤ ۲-۲

نماینده انحصاری در ایران دکتر عبدالله رضائی نائینی
خسرو سرای روشن
آ-۱۳۷۳۳ ۲-۱۰

دانشکده پزشکی یک تن دستیار برای بخش میرزاه بیمارستان سینا بمسابقه انتخاب مینماید داوطلبان میتوانند از تاریخ ۲۱ آبان تا تاریخ آخر روز ۲۰ آذرماه ۱۳۲۸ با در دست داشتن مدارك خود از ساعت ۱۵ الی ۱۸ بدبیرخانه دانشکده مراجعه و ثبت نام نمایند.
رئیس دانشکده پزشکی دکتر جهانشاه صالح
آ-۱۳۷۱۱ ۲-۲

ت . ث . اف
CTF
عصاره کامل کبد
ایزی و ه کری
شربت فری لکس ت ث اف
شربت ویتامین ب مرکب ت ث اف
در موارد فقر الدم شدید و کم خونی ناشی از مالاریا - اسهال خونی - حصبه و تب راجعه عاقبت میشود فوق العاده مؤثر است !
بعلاوه در دوره نقاهت برای بهبودی حالت عمومی بیماران یگانه علاج است
T.C.F.
WHOLE LIVER EXTRACT
Supplemented with Vitamins C & B-Complex.
آ-۱۳۷۳۲-۲

قابل توجه بازرگانان
(شرکت مطیع) با داشتن کارمندان لایق و شایسته و بصیر و مطلع در امور تجارتی از بدو تاسیس در مورد حمل و نقل خشکی و دریائی کالاهای ورودی و همچنین صدوری و انجام تشریفات گمرکی وحفظ کالا در انبارها و سرعت عمل و چابکاری از اقتصادیات توانسته است رضایت خاطر بازرگانان محترم را از هر حیث طوری فراهم نماید که همواره مورد قدردانی مراجعین محترم واقع گردد.
آقایان بازرگانان محترم میتوانند همه روزه برای کسب اطلاعات ورود و خروج کشتیها در بنادر جنوب و همچنین برای مشورت در امور و مقدارات کالا قبل از خرید و فروش قطعی و تعیین هزینه اهم از گمرکی و حمل و نقل وغیره از سرحد ورود تا مقصد و در مورد کالاهای صدوری از مبدأ جنس تا تحویل (فوب) کشتی باین شرکت مراجعه فرمایند. کلیه قراردادها در مرکز شرکت بسته و بموقع اجراء گذاشته میشود.
آدرس کتبی مرکز شرکت تهران خیابان بوذرجمهری مقابل سرای چیت سازتلفن ۴۹۸۹
آدرس کتبی شعبه خرمشهر سرای بحرانی تلفن شهری
تلگرافی طهران • خرمشهر • بندرشاهپور - (مطیع)
مؤسسین شرکت حاجی حسین طلوعی - علی سید اسکندانی
سید محمد علی هاشمی
آ-۱۳۵۲۲ ۳-۱۰

شربت پرتوئین تاشنر
ساخت آلمان
اصلاح قطعی سماء شرفه و کلیه بیماریهای جهاز تنفس
آ-۱۳۲۲٤ ۱۰-

ورود اعلیحضرت همایونی به واشنگتن

بقیه از صفحه اول

شاهنشاهی خیرمقدم گفتند ومتذکر شدند که اعلیحضرت محمدرضا شاه پهلوی مهمان عالیقدر ملت امریکاهستند وامیدمیرود درطی اقامتشان درامریکا بخوبی با کشور ایالات متحده امریکا آشنا شوند .

(متن اظهارات ریاست جمهوری امریکا درپاسخ اعلیحضرت همایون شاهنشاهی درصفحه اول چاپ شده است .)

سرود ملی ایران وامریکا

موقعیکه درفرودگاه دسته موزیك سرودهای ملی ایران وامریکا را مینواخت وسران دوملت وکلیه جمعیت همه بحال احترام ایستاده بودند گنبد سفید وبزرك عمارت کاپیتول که مقر پارلمان امریکا میباشد و ستون یادبود واشنگتن و برگهای پاییزه رنگارنك درختان ازدور منظره جالب وخاصی داشت.

پس از نواختن سرودملی دو کشور ازطرف تیپ سوم پیاده که از قدیمترین تیپهای امریکاست بالباسهای جالب قرن هیجدهم مراسم تحویل پرچم بعمل آمد وسپس اعلیحضرت همایونی ورئیس‌جمهور امریکا دسته‌های نیروی زمینی ودریائی وهوائی امریکارا بحال خبردار سان دیدند .

سپس اعلیحضرت همایونی ومستر ترومن رئیس جمهوری امریکا و مستر دین‌اچسن وزیرامورخارجه ومستر لوئیس‌جانسون وزیر دفاع وارد اتوموبیل مخصوص ریاست جمهوری شده و در راس کاروان طویلی از اتوموبیلهای ملتزمین رکاب و اسکورت مخصوص از پل‌موریال بریج که روی‌آن پادو نردبان آتش‌نشانی طاقی ساخته‌شده بود و بربالای طاق بطرزجالبی بزبانهای انگلیسی وفارسی نوشته بود «خیرمقدم‌بشاه‌ایران» عبور کرده وبطرف پایتخت حرکت کردند .

کاروان اتوموبیلها دوزبنای یادبود لینکلن چرخ‌زده واز خیابان کانستیتوشن و خیابان پنسیلوانیا که باپرچمهای ایران وامریکا تزئین شده بود عبور کرد .

درعمارت کلمبیاپس ازعرض خیرمقدم ازطرف مقامات شهرداری جان‌راسل‌یانك کلید شهرواشنگتن‌را بشاهنشاه‌ایران تقدیم کردواعلیحضرت همایون شاهنشاهی درجواب فرمودند :

آقای سر کلانتر :

ازخیرمقدمی که ازجانب کلانتر ها و اهالی ناحیه کلمبیا ایراد گردید نهایت امتنان را دارم . ورود بایالات متحده امریکاازراه‌پایتخت تاریخی آن که مملو از آثار مهمان نوازی است حقیقتا توفیقی‌است.

خیابانهای عریض مناظرزیبا وبناهای باشکوه‌واشنگتن‌را درمیان پایتختهای ممالك جهان ممتاز ساخته‌است.

شنیده بودم که واشنگتن یکی از دلپذیرترین شهرهای امریکا برای کار وزندگی است پس ازدیدن آن من نیز باین‌حقیقت پی بردم. مشاهدات اولیه من گواهی میدهد که آنچه درباره واشنگتن‌ادعامیکنند اغراق نیست.

آقای‌سر کلانتر،ازکلید این‌شهر که بمن تفویض کردید متشکرم امید وارم درروزهای آینده ازاین امتیاز استفاده نمایم وواشنگتن و ساکنین آن را بهتر بشناسم . بودن دراین شهر اسباب مسرت خاطر من است .

بعدا دسته موزیك مخصوص شهربانی واشنگتن سرود ملی‌ایران را نواخت.

موکب همایونی سپس ازعمارت دیستریکت اوکامبیاحرکت کرده و بعمارت بلرهاوس مقر موقتی ریاست جمهوری امریکا نزول اجلال فرمودند نظر باینکه کاخ سفید واشنگتن مقررسمی ریاست جمهوری فعلا تحت تعمیراست مسترترومن باخانواده‌خود موقتا درکاخ بلرهاوس زندگی می کنند .

بعدا مجلس ضیافت باشکوهی بالباس تمام رسمی درمهمانخانه مجلل ومشهور کالتون ازطرف رئیس جمهوری امریکا و خانم ترومن بافتخار ورود موکب همایون شاهنشاهی برپا شد وپس از پایان ضیافت‌اعلیحضرت همایون شاهنشاهی بکاخ بلرهاوس مراجعت کرده واولین شب‌ورود بامریکا رادرمقر مسترترومن استراحت فرمودند .

ضیافت شام درکاخ ریاست جمهوری

بیانات اعلیحضرت همایون شاهنشاهی ومستر ترومن

درضیافتی که‌دیشب برای‌شام بافتخار اعلیحضرت همایون‌شاهنشاهی ازطرف مستر ترومن وخانم ایشان در «بلرهوس» کاخ موقتی ریاست جمهوری‌دایر شده‌بود مسترترومن‌رئیس جمهور امریکا خطاب باعلیحضرت همایونی چنین فرمودند :

اعلیحضرتا

من جام خودرا بسلامتی شاهنشاه وملت ایران برداشته و بسیار خوشوقتم که اکنون شاهنشاه ایران درمیان ماست ومی‌توانیم ازاردیك صمیمانه‌ترین تشکرات خودرا ازاینکه درزمان جنك ایران دروازه های خود را بروی ما باز کرد تا بامتفقین خود همکاری مؤثری نماید ، تقدیم داریم .

دولت امریکا باملت نیرومندی تماس دارد که هیچگاه مناسباتی مانند ایران تعهدات ووفاداری خودرا حفظ نکرده‌است .

مسترترومن با اینکه دراین جمله نام دولت شوروی را ذکر نکردند ، لکن بخوبی معلوم بود که از آن دولت نیرومند ، مقصودش شوروی‌ها است.

ترومن اضافه کرد ما بادولت بزرگی سروکار داریم که تعهدات خودرا انجام نمیدهد در حالیکه روابط امریکا وایران همواره بر اساس احترام متقابل ووفاداری بوده‌است .

وقتی قراردادی منعقدشود قرارداد بصورت یك نسخه کاغذ معمولی تلقی نمیشود، بلکه رشته مودت دوملت خواهد بود

اعلیحضرتا من وکابینه امریکا واعضای کمیته خارجی‌قوه مقننه که دراین‌مجلس حضور داریم خوشوقتی خودرا از زیارت شما ابراز داشته وامیدواریم درمدت توقف درامریکا بتوانید اطلاعات‌کامل ازرفاه ملی‌ملت امریکا تحصیل‌فرمائید.

شما درخاك امریکا باهر کس بخواهید میتوانید صحبت کنید ودر صورتیکه مایل باشید نگهبان شهربانی که برای حفظ جانتان گماردده شده، نیزباشما همراه نخواهد بود.

بیانات اعلیحضرت همایونی

درپاسخ بیانات ریاست جمهوری امریکا درسرمیز شام اعلیحضرت همایونی نطق‌زیررا ایراد فرمودند:

آقای رئیس جمهور

مسافرت ازیکی ازقدیمترین کشور های جهان بیکی ازجوانترین ممالك دنیا تحولی است که اثرات عمیقی در شخص باقی میگذارد . بخصوص که این تحول و انتقال سریع بایك هواپیمای نیرومند امروزه انجام گیرد .

معروف‌است که زمان چون برق میگذرد ومن درهواپیمای‌مخصوص شما که مرا بامریکا آورد باسرعت زمان پرواز کردم .ازموقعیکه‌ازتهران حرکت کردم تاکنون ساعاتی بیش نمیگذرد.

تهران شهریست که بر روی فلات مرتفع و در دامان کوههای سالخورده واقع است واکنون فاصله فصل زمستان‌آنرا بااولین‌پرده‌سفید برف پوشانده‌است.

ولی امشب بنا بدعوت آن جناب در واشنگتن یعنی در کنار رودخانه زیبای پوتومك که شرح آنرا مکرر خوانده بودم هستم و باید اذعان کنم که مشتاقانه آرزوی دیدن آن راداشتم وآن آرزو اکنون صورت عمل بخود میگیرد زبان ازبیان احساسات درونی وشعف ومسرت من ازبودن در این کشور و بخصوص از اینکه مهمان خانم ترومن و آن جناب هستم قاصر است و همچنین قادر نیستم در جواب بیانات محبت آمیز آقای رئیس جمهوری که در باره کشورعزیزم‌ایراد نمودند پاسخ شایان‌اظهار دارم .

آقای رئیس جمهوری مساعی‌آن جناب درراه تامین صلح وآزادی در تمام نقاط دنیای دمکرات اثرات نیکوئی بخشیده است‌ودر هیچ نقطه جهان این اثرات باندازه ایران که جز صرف هم خود درامور داخلی دریك دنیای عاری از ترس ازجنك آرزوی دیگری ندارد مسلم‌و هویدا نیست .

بنابر این در تشکر از مساعی خستگی ناپذیری که در راه تامین صلح مبذول داشته ابدا یقین دارم که ازجانب کلیه ملت ایران‌سخن‌میگویم.

مسئولیت خطیر کشور موقعی بمن واگذارشد که ایران یکی از مشکلترین ادوار تاریخ طولانی خودرا طی‌میکرد. مسئولیتی‌را که بدین طریق بمن محول گردید باایمان قوی بانجام وظیفه پذیرفتم.

این مسئولیت دوجنبه داشت یکی کوشش برای حفظ صلح وامنیت ازطریق روابط خارجی ودیگری که ازحیث شدت بهمان‌اندازه اثرداشت عبارت بود از ترقی و پیشرفت اجتماعی و اقتصادی مردم ایران در داخل کشور.

ازلحاظ روابط خارجی- من‌آرزومند روابط اقتصادی وفرهنگی غیر متجاوزانه وصادقانه با کشورهای همجوار وباهمه ملل‌جهان‌تحت‌لوای منشور ملل‌متحد وبانهایت خلوص‌آرزومند توسعه وتکمیل‌روابط‌دوستانه موجوده میان امریکا وایران‌هستم .

ایران بدوستی امریکا نیازمند است وموجب کمال خوشنودی من است که ارزش دوستی ومودت پایدار ایران برای کشورمعظم‌شماازنظر مردم امریکاپوشیده نیست.

مابآنچه در گذشته انجام گرفته است وآنچه درآینده امیدانجام آن میرود سیاست اریم وامیدواریم همکاری نزدیکتر و کمك مؤثرتری درپیش داشته باشیم.

اگر ایران از امریکا کمك فنی‌ومادی دریافت داره می توانسته همانطور که مکرر ازخود نشان‌داده است درآبادانی وکامیابی جهان سهم خود را ادا کند.

جناب رئیس جمهوری، امیدوارم شماهم بتوانید ازایران دیدن کنید. من‌شما راد‌عوت میکنم تابعنوان عزیزترین مهمان دولت وملت ایران بکشورما تشریف بیاورید ومطمئن باشید که در هیچ‌جای دنیامقدم شما رابیشتر ازایران گرامی نخواهند داشت.

امروزعصر موقعیکه باآن حضرت ازمعابر واشنگتن میگذشتم‌حس میکردم که روح رهبران بزرگی مانند واشنگتن، جفرسن، لینکلن، ویلسن وروزولت بمن نزدیك میشوند وامشب بعنوان مهمان شما درخانه بلیرهاس وبراحتی میخوابم‌وخواب‌خوش خواهم داشت‌زیرادرخانه‌دوستانم اقامت دارم و خانه دوست جای آسایش است .

اعلیحضرت همایونی امروز ناهاررادردانشگاه نیروی دریائی صرف فرمودند وفردا با رئیس ستاد امریکا مذاکره‌خواهند کرد

اعلیحضرت شاهنشاه‌ایران چهارروز بقیه مدت اقامت خود را در واشنگتن در کاخ پراسیکت هاوس بسر خواهند بردو در طی این مدت مجالس‌رسمی زیادی بافتخار ورود ایشان ازطرف مقامات دولتی‌آمریکا تشکیل خواهد شد .

امروز اعلیحضرت همایونی ناهار را در دانشگاه نیروی دریائی صرف فرمودندوامشب در مجلس ضیافتی که بافتخار ایشان‌ازطرف‌وزیر امورخارجه وخانم‌اچسن‌برپا می‌شودشرکت‌خواهند فرمود.

روزجمعه شاهنشاه ایران به «عاونت ورنان» منزل ومسکن‌جرج واشنگتن اولین رئیس جمهوری‌آمریکا تشریف فرما شده و ازآرامگاه ملی«آرلینگتون»دیدن خواهند فرمود .

سپس درهمان روز با ژنرال عمربرادلی‌ورؤسای ستادهای‌مشترك نیروهای زمینی ودریائی وهوائی‌آمریکا ملاقات‌خواهند کرد.

شب شنبه مجلس ضیافت مجللی ازطرف اعلیحضرت همایونی بافتخار،مسترترومن وسایر مقامات‌رسمی‌آمریکاداده‌خواهدشد.

روزشنبه موکب همایون شاهنشاهی بمریضخانه مشهور والتریه تشریف فرما خواهند شد و سپس برای تماشای یك مسابقه فوتبال بین دسته های دانشجویان دو دانشگاه بزرك به ورزشگاه بزرك واشنگتن خواهند رفت .

روزیکشنبه موکب همایون شاهنشاهی بطرف نیویورك عزیمت خواهند فرمود .

اعلیحضرت همایون شاهنشاهی با شخصیتهای برجسته امریکا

ملاقات ومذاکره‌خواهند کرد

اعلیحضرت همایون شاهنشاهی درمدت توقف در امریکا علاوه بر ملاقات مسترترومن رئیس جمهوروستردین اچسن وزیر خارجه و ژنرال عمربرادلی رئیس ستاد ارتش امریکا باسایرشخصیت های برجسته آنکشور ملاقات ومذاکره‌خواهند کرد.

اسامی شخصیتهای مهم امریکا که با اعلیحضرت همایون شاهنشاهی ملاقات خواهند کرد عبارتند از:

مسترجان‌اسلایدروزیرداراییی.
مسترجانسون وزیردفاع‌ملی.
مسترولیوس دروك‌وزیرکشور.
مسترچارلزبراناون‌وزیر کشاورزی
مسترچارلزسابروزیربازرگانی.
مسترموریس توبین وزیرکار.
مسترتوم کلارك دادستان کل.

گزارش اقتصادی هفتگی بانك ملی ایران

راجع ببازار تهران

بازار در این هفته نیز راکد بود ومعاملات‌عمده بازرگانی بندرت انجام گرفت.

روی‌چای‌معاملاتی‌در حدودمظنه های هفته قبل صورت گرفت مظنه چای شکسته کلکته هر کیلو ۱۶۰ ریال باروتی کلکته ۱۴۰ ریال‌باروتی سیلان از۱۳۰ تا ۱۶۰ ریال بودقند هر کیلو۲۲ریال وشکر هر کیلو۱۷ ریال خرید وفروش شد.

بازار آهن‌آلات رونقی نداشت تیر آهن جور هر کیلو ۶٫۵۰ ریال نبشی ۱۰ریال آهن گرد۹ریال‌خریدار داشت . لوله سفید امریکائی از ۲۰ ریال به۱۸ریال ورق موجی از ۲۲ ریال به۲۰ریال‌تنزل کرد

دربهای نخ تغییری‌حاصل‌نشد نخ ۲۰ سهام هربقچه ۳۸۵ ریال‌و ۱۰ سهام۳۶۲٫۵۰ ریال درحدودمصرف معامله شد.

مظنه شیشه نسبت بهفته گذشته تغییری‌نکرد مظنه شیشه دومیلیمتری فرانسه۷۰ ریال وبلژیك ۷۴ ریال بود .

معاملات کاغذ مانند هفته‌قبل راکه بود کاغذ روزنامه ورقی هر کیلو۱۰ ریال خریدار داشت‌الوان ۶۰ گرمی هر کیلواز۱۶٫۵۰ریال‌به ۱۴ریال وتحریرچهارورق سوئیسی جور از۱۸ریال به۱۶٫۹ریال‌رسید

مظنه نیل سویس هر صندوق ۸٫۸۰۰ ریال ونیل فرانسه (فرانك کلور) ۷٫۳۰۰ ریال وقلم هر کیلو ۱۰۰ریال بود.

معاملات قماش نخی چربانی نداشت چلوار بهشهر متری ۹ریال (سهاب است) چلوارامریکائی از۹ تا۱۱ ریال انواع چیت های بهشهر ۱۱ ریال (سهاب است) انواع چیت‌های امریکائی از۹تا ۱۲ ریال انواع چیت های اروپائی از ۹ تا ۱۵ ریال پارچه های ابریشمی چارچه‌از۵۰ تا۷۵ریال‌چالوس قلدار ۵۰ ریال ساده ۵۰ ریال در حدود مصرف معامله شد.

روی منسوجات پشمی معاملاتی بامظنه‌های هفته گذشته انجام‌شد.

دادوستدخواربارچربانی نداشت گندم هرسیصد کیلو از ۱۵۰۰ تا ۱۸۰۰ ریال جو هر سیصد کیلو ۱۱۰۰ ریال برنج هر کیلو از۹ تا ۱۵ ریال روغن هر کیلو از ۹۰ تا ۱۲۰ریال‌خریدوفروش‌شد .

بهای‌چوب‌چنگلی الوارسه‌سوك هربار ۴۰۰ریال و تخته (تیرسکا) هرمترمکعب ۱۷۰۰ ریال‌بود.

معاملات‌پنبه رونقی‌نداشت مظنه پنبه فیلستانی هر کیلو از ۲۶ تا ۲۸ ریال (نقد ووعده) امریکائی از۲۲ تا۲۵ریال بندر از ۲۵تا۲۶ریال بوی ۲۳ریال‌بود

بازارکالا های صادراتی راکد بودپوست کبود شیراز هرجفت۳۰۰ ریال قره گل‌شیراز ۲۰۰ریال‌سرخس مشهد کبود ۴۰۰ ریال مشکی ۲۸۰ ریال پوست بزی هر جلد از ۱۷ تا ۲۶ریال گوسفندی از۱۸ تا ۲۸ ریال روده هر رشته از ۱۰ تا۲۰ ریال خریدار داشت.

معاملات فرش صادراتی جریان نداشت.

بازار کتیرا رونقی نداشت و معاملات عمده‌ای روی‌این کالاصورت نگرفت‌مظنه کتیرای‌مغتولی‌هر کیلو از ۶۵ تا۲۱۰ ریال(تمره بنه‌ی)اره بر از۲۲تا۷۰ ریال (تمره بنه‌ی) بود.

دربهای‌دانه های روغنی تغییری روی نداد مظنه کنجدهر کیلو۹ریال بزرك ۵۰ر۵ ریال‌خشخاش ۷ ریال کرچك ۶ریال بود.

ازخشکبار مغز بادام هر کیلو از۲۴تا ۲۶ ریال قیسی‌جمبه ۱۲٫۵ کیلو۱۸۰ ریال برگه زرد آلو کالیفرنی جمبه۱۲٫۵ کیلو۱۸۰ریال معامله شد.

پهلوی دربازار آزاد۶۴۵ریال لیره ترك ۵۹۵ ریال لیره انگلیسی ۷۰۵ ریال‌ده مناتی۷۲۰ ریال‌خرید وفروش‌شد.

بهای ارزو گواهینامه های‌ارزی بقرارزیر بود:

دلار ۴۰ریال‌بونه ۱۱۲ ریال روبی‌هندوستان۸٫۴۰ ریال

اطلاعات فوق‌راجع‌ببازارتهران ومظنه کالاهاهیچگونه تعهدومسئولیتی برای بانك ملی‌ایران‌ایجاب نمینماید

هر کس دختر خوشگل تر

میفرستاد مقام او بالاتر بود ... بالاخره در منجلاب شهوت با خنجر پستانهای او رابرید ... عده‌ای از جان‌گذشته روز افتتاح مجلس تصمیم به انفجار مجلس گرفتند .. بازهم راه فرار از غصه .. صیغهٔ دختر ده ساله.. ماتریالیسم وایدآلیسم.. انقلاب کمونیستی .. اعمال عجیب و غریب روحی .. بدکاریهای عشق‌و شهوت .. قرض ازروسیه .. اسرار خیانت .. اسرارزندگی‌پروین ماوراء الطبیعه.. کاپیتالیسم ..خودآموز ط..کسی که میلیونها مردم را برقاصی درمیآورد.

اینها مطالب بدیع‌امروز شنبه پس فرداست.

آ-۱۳۹۷۲

فردا تئاتر فردوسی فردا

نمایشی که موضوع آن مدتها نقل محافل‌خواهدبود

سرنوشت یا:

کمدی انتقادی((شرافتمند)) !

شاهکار مهیج الکساندریسون

«نویسنده مشهور فرانسوی»

دردو سئانس : سئانس اول‌چهارو سئانس دوم۷ بعدازظهر

آ-۱۴۰۲۲

بنابخواهش علاقه‌مندان بتئاتر

برنامه آرشین مالالان

اثر عزیز حاجی بیگلی - رژیسورصمد صباحی

تاچندشب‌دیگر در تئاتر فرهنك ادامه داده خواهد شد

جمعه (فردا) دوسئانس آ-۱۳۹۱۸

تجارتخانه موسوی از سرای خدائی

به خیابان بوذرجمهری گذر نوروزخان سرای صلحی انتقال یافت.آدرس تلگرافی صلحی موسوی تلفن ۴۱۸۱ میباشد جهت خرید روغن تصفیه‌شده کرمانشاهی به‌آدرس بالا مراجعه شود .

آ-۱۳۸۶۸ ۲-۶

بمناسبت دویستمین سال‌تولد گوته نویسنده وفیلسوف آلمانی

ازودی‌فیلم ناطق فارسی

سرگذشت ورتر

باشتراك - بیریشارویلم - آلی‌درنای - ژان دالان

محصول استودیوی پارس فیلم

آ-۱۳۸۱۸ ۲-۲

صورت وضعیت هوائی استان دوم دراستاسیون درجه۱ تهران‌ازنصف‌شب۲۵ر۸ر۲۸تانصف‌شب۲۶ر۸ر۱۳۲۸

عناصر	مقیاس	ساعات بازدید ساعت ۷	ساعت ۱۳	ساعت ۲۱	ملاحظات
گرما برحسب سانتیگراد		+۷/۵	+۱۴	+۸/۵	حداکثر ۱۶+ حداقل ۶/۵+
باران برحسب میلی‌متر		—	—	—	
برف برحسب میلی‌متر		—	—	—	
ابر بطورتقریب		—	—	—	
باد برحسب یك‌متردرثانیه		—	—	—	
رطوبت نسبی سهبعه‌واحد		۹۵	۶۰	۸۰	

سال

بقلم: میرمحسن م.مهدوی

نام‌داستان شهوانی‌است که بقلم یك نویسنده حساس ازربان‌یك عاشق ناکام نگارش یافته است این کتاب شیرین در ۶۰ صفحه باچاپ خوب به بهای ۱۰ ریال منتشرشد .

مرکز فروش - کتابخانه سقراط خیابان سعدی

آ-۳۹۹۱ ۱-۲

سیاست روشن

هرشنبه وصبح یکشنبه بامطالب شهرین منتشر میشود .

بازگشت ازمکه معظمه

حجت‌الاسلام آقای آقاسیدجلال تلوی لاریجانی که بمکه معظمه مشرف شده‌بودند دیروز وارد شده‌اند .

تقویم اطلاعات

۵ شنبه ۲۶ آبان	۱۳۶۸
۲۵ محرم الحرام	۱۳۶۹
۱۷ نوامبر	۱۹۴۹

اذان صبح ۱۲ساعت و ۱۵ دقیقه
طلوع آفتاب ۱۳ ساعت ۵۳دقیقه
ظهر ۵ ساعت و ۳ دقیقه

جای اداره خیابان خیام
عنوان تلگرافی : تهران اطلاعات
تلفن اداره ۴۶۲۴-۴۶۲۷-۵۷۹
منزل مدیر ۷۳۴

صاحب امتیاز و مدیرمسئول : عباس مسعودی
سردبیر : محمد مسعودی

اطلاعات

خبرهای کشور

پزشکان آلمانی درحضور والاحضرت اشرف پهلوی

ساعت ۱۱ صبح امروز اولین‌دسته پزشکان آلمانی مستخدم‌سازمان شاهنشاهی خدمات اجتماعی مرکب‌از هشت پزشك وه‌تن بانوان‌ماما یا پرستار باتفاق آقایان دکتر آشتیانی و دکتر کاسمی بحضورو‌الاحضرت شاهدخت اشرف پهلوی نیابت ریاست عالیه سازمان شرفیابی حاصل کردند. ابتدا آقای دکتر اتوزا کوبر رئیس‌هیئت نطقی بزبان آلمانی ایراد کرد که ترجمه فارسی آن بوسیله آقای دکتر کاسمی بعرض‌رسید از اینقرار:

والاحضرتا

اجازه‌میخواهم که‌ازطرف نخستین گروه پزشکان آلمانی و بانوانشان مراتب وظیفه‌شناسی وسپاسگزاری خودمان‌را بحضور مبارك تقدیم‌داریم وخیلی‌مفتخریم که‌دراین سازمان بزرك که تحت ریاست مستقیم اعلیحضرت همایون شاهنشاهی ونیابت ریاست عالیه والاحضرت است خدمت نمائیم. دراین چند روزه بعضی از مؤسسات بزرك سازمان شاهنشاهی رادیدن کردیم وبه عظمت واساس مهم‌این سازمان اطلاع کامل حاصل نمودیم امیدواریم که خدمات صادقانه ماکاملا جلب رضایت رؤساء عالی مقام‌را بنماید و بتوانیم بسهم‌خود دراین سازمان مهم‌انجام وظیفه بنمائیم.

ضمنا چون خود این‌خدمتگزار بواسطه نسبتی که باآقای‌پرفسور هوپس رئیس‌جمهور آلمان دارم درموقع حرکت‌ایشان باینجانب‌ماموریت دادند که مراتب سپاسگزاری ملت آلمان را از حسن توجه اعلیحضرت همایون شاهنشاهی وآن والاحضرت معظم اظهار دارم زیرابعد از جنك این اولین‌باری‌است که بین‌دولت شاهنشاهی‌ودولت آلمان‌روابط‌فرهنگی وبهداشتی برقرار میشود وبیشك درتشیید مناسبات دوستی‌فیمابین دارای اثرات شگفتی‌درآینده خواهد بود.

...

والاحضرت پس از ابراز مسرت فرمودند یقین‌دارم‌شما همه قبل‌از حرکت ازآلمان‌آگاه شده‌اید که درچه نقاطی ازشهرهای ایران بایدانجام وظیفه کنید یعنی نقاطی که ازلحاظ‌تامین‌معیشت‌سخت‌خواهد بود.

ولی باید بمنظور سازمان شاهنشاهی کاملا پی‌برده باشید و بمردم بینوا ومحتاج این نقاط صمیمانه خدمت کنید.

بانو دکتر سوسنا بعرض رسانید که ما تمام این مراتب را قبلا دانسته ایم وبا وجود این‌قبول خدمت کرده ایم و امیدواریم که بتوانیم با انجام‌خدمات صادقانه خود رضایت خاطر والاحضرت را فراهم‌سازیم.

سپس در بعضی موضوعات مربوط به درمانگاهها مذاکره بعمل آمد وپس ازصرف چای وبرداشتن چند قطعه عکس اجازه مرخصی حاصل نمودند.

ارتباط تلفنی و تلگرافی با امریکا

در مدت توقف اعلیحضرت همایون شاهنشاهی ارتباط تلگرافی در تمام ۲۴ ساعت با امریکا برقرار است.

همچنین ارتباط تلفنی همه روزه باستثنای روز جمعه و یکشنبه از ساعت ۳ تا ۵ برقرار میباشد. وزارت پست وتلگراف اقدام کرده‌است که روز های جمعه ویکشنبه هم این‌ارتباط تلفنی برقرار باشد.

انتخابات تهران وافتتاح مجلسین

برخلاف آنچه شهرت دارد که انتخابات تهران بزودی‌شروع‌میشود هیچگونه اطلاعی ازاین موضوع دردست نیست وتصور نمیرود تا مراجعت اعلیحضرت همایونی ازامریکا انتخابات‌تهران شروع گردد.

درخصوص افتتاح مجلسین‌سنا وشورایملی رسما اطلاعی نرسیده‌لکن مقدمات اینکار برای یکماه و نیم دیگر که اعلیحضرت همایونی مراجعت خواهند فرمود فراهم میگردد تابافتتاح دومجلس اقدام شود.

بطوریکه اطلاع یافته‌ایم اعلیحضرت همایونی قبل از مسافرت به پاکستان که درزمستان شروع میشود مجلسین را افتتاح خواهند فرمود و تصور نمیرود درآن موقع انتخابات تهران انجام شده باشد. بنا براین مجلس شورای ملی بدون حضور نمایندگان تهران گشایش خواهد یافت.

برای اجرای مفادقرارداد ترانزیتی

باتصویب‌قرارداد ترانزیتی بین‌ایران وترکیه ازطرف هیئت‌دولت پس از گشایش مجلس هانزدهم لایحه موبوطه برای تصویب مجلس شورای‌ملی داده خواهدشد.

در تهیه مقدمات وسائل حمل‌ونقل فعلا هر کتی‌ازطرف عده‌ای‌از بازرگانان وبنگاههای حمل ونقل تشکیل گردیده که سرمایه آن‌پنج‌میلیون ریال پیش‌بینی شده‌است.

برای ساختمان انبارهای گمرکی هرتبریز و بازرگان بوسعتی که گنجایش بارهای محموله‌را داشته باشد وهمچنین برای‌تسطیح ومرمت راه بین تبریز و بازرگان بطول ۳۰۰ کیلومتر‌ازطرف وزارت دارائی ووزارت راه اقدامات لازمه بعمل خواهد آمد.

بطوریکه پیش‌بینی میشود اجرای مفاد قرارداد‌باانجام عملیات بالا ازاول‌سال ۲۹ عملی‌خواهد گردید.

آئین‌نامه تقسیم‌خانه‌های ارزان تنظیم گردیده است

آئین نامه تقسیم خانه‌های ارزان بین کارمندان دولت از طرف بانك‌رهنی تنظیم گردیده وقراراست تاچندروزدیگر برای‌تصویب‌بوزارت دارائی تسلیم گردد.

درتنظیم این‌آئین‌نامه عدم تمکن و کثرت اولادکارمند ازشرایط اساسی منظور گردیده است.

باآنکه تقاضاهای زیادی تاکنون ازطرف کارمندان دولت بدفتر بانك واصل گردیده، ولی‌بانك باین تقاضاها هنگامی ترتیب‌اثر میدهد که مطابق باشرائط‌تنظیم‌شده باشدواین‌شرایط طی‌آگهی ازطرف‌بانك باطلاع کارمندان دولت‌خواهد رسیدتابا رعایت مفادآن چنانچه مشمول مواد‌آن واقع‌میگردند تقاضای خودرا تنظیم وبدفتر بانك‌تسلیم دارند.

بهرحال پیش‌بینی میشود که‌درماه‌آینده انجام این‌تشریفات وتعیین کارمندان واجد شرایط صورت گرفته و تا یکماه دیگر درحدود ۴۰۰ خانه باختیار کارمندان دولت گذاشته شود

اعلامیه شماره ۱۲ فرمانداری نظامی تهران

چون ازاشخاص طبق شرح پائین:

۱- سید جعفرامامی ۲- سیدمحمد امامی(برادران قاتل) ۳-حاجی عباس کاظمی ۴- اکبرکاظمی ۵- اسد نورچی ۶- هادی خلیله بازرگان ۷ - شیخ جاسمی اسلامی واعظ ۸ - سید محسن امیر حسینی که براثرواقعه ۱۳ آبان ماه مسجد سپهسالار طبق ماده ۵ حکومت نظامی ویاباقرار بازپرس‌جلب وزندانی شده بودند پس از تحقیقات رقم سوءظن گردیده دستور داده شد آنهارا آزاد نمایند.

فرماندار نظامی تهران- سرلشگر خسروانی

پرفسور پوپ می نویسد: ورودشاهنشاه بزرگترین حادثه سال است

نیویورك-یونایتدپرس-طی‌مقاله مبسوطی که‌دیروز «ارنورپوپ» مستشرق شهیر امریکا درباره مسافرت اعلیحضرت شاهنشاه ایران بامریکا نوشته اشاره کرده است که مسافرت شاهنشاه ایران بامریکا یکی از بزرگترین حوادثی است که درتاریخ اخیر امریکا بوقوع پیوسته است.

این نخستین باریست که پادشاه یك کشور شرقی بخاك امریکا قدم نهاده‌است واین حادثه برای نزدیکی دو قاره آسیا و امریکا بزرگترین قدم تلقی میشود.

برخلاف کلیه شایعات شاهنشاه ایران برای گرفتن چیزی بامریکا نیامده بلکه مایل‌است ازنزدیك اطلاعات کامل از کشور ومردم امریکا تحصیل نمایند. ماباید‌ازاین فرصت استفاده کرده وهمه نوع کمك بایران نمائیم زیرادر جنك‌اخیر دولت ایران مساعدت زیادی بامریکا کرده‌است.

پارلمان انگلستان با اصلاحات لایحه ملی شدن صنایع آهن و فولاد موافقت کرد

لندن. رویتر - مجلس عامه انگلستان بدون اختلاف نظر بـا پیشنهاد های‌اصلاحی‌مربوط به‌لایحه‌ملی شدن آهن و فولاد موافقت‌نمود.

اگر این پیشنهاد های اصلاحی ازمجلس لردها بگذرد طبق آن این لایحه صورت قانونی پیدا میکند بدون اینکه تاثیری در ملی شدن صنایع تا بعد از انتخابات عمومی بنماید.

درضمن مباحثات لوناهی‌مستر چرچیل جدا خواستار تجدید انتخابات باسرع وقت گردید که این ناپایداری که بنظر مشارالیه موجب مخاطره افتادن مساعی مای‌است مرتفع گردد.

مستر هربرت موریسن که از طرف دولت نطق افتتاحی را ایراد کرد منکر این‌حرف شد که تعویق وتصویب لایحه فولاد ارتباط باتاریخ اعلام انتخابات دارد وعلاوه براین تعویق درتصویب ناشی از رویه‌ایست که مجلس لردها اتخاذ نمود وبدولت تحمیل گردیده است.

مجمع عمومی کمك بکشور های عقب مانده را تصویب کرد

لیکسا کسس. رویتر- مجمع‌عمومی سازمان ملل‌متحد باتفاق آراء با یك برنامه جدید پردامنه‌ای دایر بر کمك فنی بکشورهای عقب مانده جهان موافقت نمود.

بستر تریگولی دبیر کل سازمان ملل متحد اختیارداده شد که هرچه زودتر میسر است یك کنفرانس کمك فنی مخصوص تشکیل دهد.

انگلستان وامریکا از پیشنهاد فرانسه طرفداری میکنند

لیکسا کسس. رویتر- در کمیته‌سیاسی‌مخصوص سازمان ملل متحد نمایندگان انگلستان وامریکا اعلام داشتند که ازپیشنهاد فرانسه وانگلیس دائر براینکه ازشورای‌امنیت تقاضا شده که مقررات وتقلیل‌میزان تسلیحات مورد توافق‌عمومی وتعداد نیروی‌مسلح بوسیله کمیسیون‌مربوطه‌مورد‌مطالعه قرار گیرد پشتیبانی‌مینمایند.

سرالکساندر کادوگان نماینده انگلستان گفت قضیهٔ خلع‌سلاح کار آسانی نیست وازپیشنهاد روسیه برای کسر یك‌ثلث ازتسلیحات کسی قبول نمی خورد.

فرمان نیابت عالیه باشگاه هواپیمائی کشوری

این فرمان بنام والاحضرت شاهپور غلامرضا پهلوی قبل ازعزیمت موکب ملوکانه صادر گردیده‌است:

چون حسن‌جریان وانتظام امور باشگاه هواپیمائی کشوری ایران موردعلاقه‌وتوجه مخصوص ماقرار گرفته ونظر بماده ۱ اساسنامه هواپیمائی کشوری لازم بودبرای نظارت وپیشرفت امور این باشگاه یکنفر را که شایستگی وصلاحیت کامل داشته باشدتعیین نمائیم بموجب این دست خط برادرارجمنه کامکار والاحضرت شاهپورغلامرضا رابسمت نیابت‌ونمایندگی ازطرف خودمان منصوب ومقرر میداریم مطابق اساسنامه که به‌تصویب مارسیده‌است مراقبت‌کامل درنظم وترتیب امور باشگاه هواپیمای کشوری بعمل آورند و قرارهای لازم راهمواره باطلاع ما برسانند

کاخ مرمر ۲۳ آبان‌ماه ۱۳۲۸

محصلینی که باید جهت تحصیلات عالیه بامریکا واروپا اعزام شوند هفته آینده روانه خواهند شد

روز دوشنبه هفته آینده ۱۲ نفر ازمحصلینی که قراراست با هزینه وزارت فرهنگ جهت طی تحصیلات عالیه باروپا اعزام‌شوند بقصدسوئیس وفرانسه حرکت خواهند کرد. ازاین‌دوازده نفر۳ نفر درمدارس سوئیس و۹ نفر درمدارس فرانسه بتحصیل مشغول خواهندشد که جریان کارآنها و مدرسه‌ای که باید بتحصیل‌مشغول‌شوند معین‌شده است که بمحض ورودشروع بتحصیل خواهند نمود سرپرستی محصلین اعزامی بسوئیس با آقای‌علی‌اکبر مهران وسرپرستی محصلین اعزامی بفرانسه با آقای دکتر وکیل میباشد.

درمورد سیزده‌نفر محصلینی که باید بامریکا اعزام‌شوند، چون سفارت امریکا جهت ویزای گذرنامه آنها تقاضای‌سند پذیرش دانشگاههای امریکا می نماید ووزارت فرهنگ بعلت روشن نشدن نتیجه کنکور موفق نشده بود اسامی محصلین را بموقع در دانشگاه های امریکا ثبت نماید لذا اعزام آنها قدری بتعویق افتاد ولی پس از آنکه نتیجه کنکور معلوم شد وزارت فرهنگ بلافاصله اقدام به ثبت نام سیزده نفر فوق دردانشگاههای امریکا نموده که تاچندروز دیگرسند پذیرش آنها بتهران خواهد رسید و گذرنامه محصلین ویزا خواهد شد و چون سال تحصیلی دانشگاههای امریکا ازاول ژانویه شروع میشود وزارت‌فرهنگ امیدوار است که تاآن موقع موفق شده باشد محصلین مزبور را اعزام نموده باشد.

۲۵ نفر محصلین فوق دررشته های پزشکی- کشاورزی- تعلیم و تربیت - آبیاری- مهندسی تحصیل‌خواهند نمود سرپرست محصلین‌ایرانی درامریکاآقای مرآت‌وزیرسابق فرهنگ میباشند.

بازداشت شدگان باستناد ماده پنج

تاکنون‌طبق ماده پنج‌حکومت نظامی ۳۷ نفر بازداشت شده‌اند که تحقیقات ازبعضی ازآنها خاتمه یافته وپرونده برای رسیدگی به‌دادگاه‌احاله شده‌است.

دراین هفته پرونده سه نفر علی امامی - فضل‌الله حسینی- محمود ذاکام بدادگاه جنحه فرستاده شد که دادگاه پرونده شرافیر را بعلت عدم صلاحیت خود بدادرسی‌ارتش احاله نموده‌است.

اعطای نشان

آقای سروان پرویز خسروانی مدیرباشگاه ورزشی دوچرخه‌سواران بپاس خدمات ازطرف وزارت‌فرهنگ بیك قطعه نشان‌سپاس‌مفتخر شده‌اند.

شاهپور غلامرضا در آبادان

ساعت ۳ بعد از ظهر دیروز والاحضرت شاهپور غلامرضا پهلوی برای حضور درمراسم اسب دوانی باهواپیماوارد آبادان شده‌اند.

شروع انتخابات قوچان

قوچان ۲۴ - انجمن نظارت انتخابات ازصبح شروع بتوزیع تمرقه واخذرای نمودنافروب ۷۹۷ برك تمرقه توزیع شده‌است.

بازرسی شهربانیهای آذربایجان

ازطرف رئیس کل شهربانی آقای سرتیپ بهنام مامور شده اند که به آذربایجان عزیمت نموده و بازرسی های لازم را نموده گزارش خودرا بدهند.

بهره برداری یکی ازکارخانجات قند خاتمه یافته است

از هفت کارخانه قند درج. کهریزك، شاه‌آباد، شازند، میاندوآب آبکوه فقط بهره برداری کارخانه قندشازندشروع گردیده وشعبات‌خریه مشغول حمل‌چغندر بکارخانه هستندتا باتهیه ذخیره‌کافی کارخانه شروع‌بکار نماید.

بهره‌برداری ازکارخانه‌شاه‌آباد خاتمه یافته وچون محصول چغندر امسال‌آن نقاط قسمتی بعلت آفت‌زدگی وقسمتی بعلت تغییر محصول چغندر بمحصولات دیگر تقلیل یافته بود، امسال درحدود هفت هزارتن چغندر بکارخانه تحویل گردیده‌است. محصول امسال‌کارخانه کهریزك‌صددرصدقنداست وشکر نداشته ودر نظراست پس از خاتمه بهره‌برداری این کارخانه از محصول شکرکارخانه درج برای تبدیل بقند باین‌کارخانه فرستاده‌شود.

در باشگاه پولاد

بمناسبت‌پیروزی آقای عباس زندی پهلوان کشور وآقای اسمعیل قربانی پهلوان وزن چهارم کشور امشب درباشگاه پولاد جشنی برپا میباشد ازعده‌ای ازعلاقمندان‌بورزش دعوت شده است که برای تشویق قهرمانان درباشگاه حضور بهمرسانند

بازدید زندان

قبل‌ازظهر امروز کارشناس‌سوئدی شهربانی متخصص درامور زندانها زندان مرکزی را بازدید نموده و نواقص موجوده را یادداشت‌نمودند تا برفع آنها اقدام شود. هنگام بازدید دادستان تهران هم برای بازدید زندان حاضر بودندو کارشناس سوئدی درخصوص زندانها با ایشان هم مذاکراتی نمودند.

مسابقه‌های وزنه برداری

در تمام وزن‌های وزنه برداری بین تمام شرکت کنندگان باشگاهها زیرنظر مستقیم آقای محمود نامجو هرده روز یکوزن درباشگاه تهران مسابقه انجام خواهدشداولین مسابقه درروز ۲۹ آبان‌ماه ساعت۶ بعداز ظهر در وزن اول ووزن کشی همین روزساعت ٤ میباشد ببرندگان‌هروزن نفر اول کاپ نقره ونفرات دوم‌وسوم مدال ازطرف باشگاه تهران اهداء میگردد.

استخراج آراءزنجان

زنجان ۲۵ - روزدوشنبه ۲۳ آبان تاساعت ۶ بعدازظهر قرائت‌آراء ادامه داشته درنتیجه حائزین‌اکثریت آقایان محمد ذوالفقاری با۲۷۰۱۶ رای وآقای‌محمدحسن‌افشار با۲۵٤۱۵ رای‌وآقای ناصرذوالفقاری با۲۱٦۵۰ رای بودندجمع آراءماخوذه٤٤۲۲۸ برك بوده که ٤۳٤۲۸ برك آن خوانده شده وبقیه ۸۰۰ برك‌میباشد که باقی‌است.

مسابقه نهائی رگبی

روزجمعه ۲۷ آبان ساعت دو ونیم بعدازظهر مسابقه نهائی رگبی دستجات آزادبین تیم باشگاه‌دوچرخه سواران‌وجوانان درورزشگاه‌امجدیه انجام‌خواهد شد.

تقدیم گزارش

آقای دادور فرماندار اراك‌و سرپرست‌شهرستان بروجرد که بتهران آمده اند دیروز در وزارت کشور آقای دکتر اقبال وزیر کشور را ملاقات‌نموده‌و گزارش‌حوزه‌ماموریت خودرا دادند

پرواز یاهواپیما

فردا درفرودگاه کشوری‌پرواز تفریحی دایر است واتوبوس باشگاه ازساعت ۹ تا ۱۱ هرساعت یکمرتبه افرادی را که بخواهندپرواز نمایند از باشگاه هواپیمائی واقع‌درخیابان منوچهری‌شماره۱۵۳ بفرودگاه‌خواهد رسانید.

آموزشگاه ایرانشناسی

دروس آموزشگاه ایرانشناسی ازاول آذرماه درمحل دانش سرای عالی آغاز خواهدشد داوطلبان برای ثبت‌نام بایدهمه روزه از ساعت پنج بعد از ظهر به‌انتسرای‌عالی مراجعه نمایند.

مراجعت ازاروپا

آقای دکتر محمود ضرابی‌چشم پزشك که برای مطالعه به‌پاریس‌رفته بودندمراجعت نموده اند.

روزنامه فردا

فردا منتشر میشود

حوادث‌شهری

امروز درچهار راه پهلوی دراثر تصادف دواتومبیل هفده‌نفرمجروح شدند

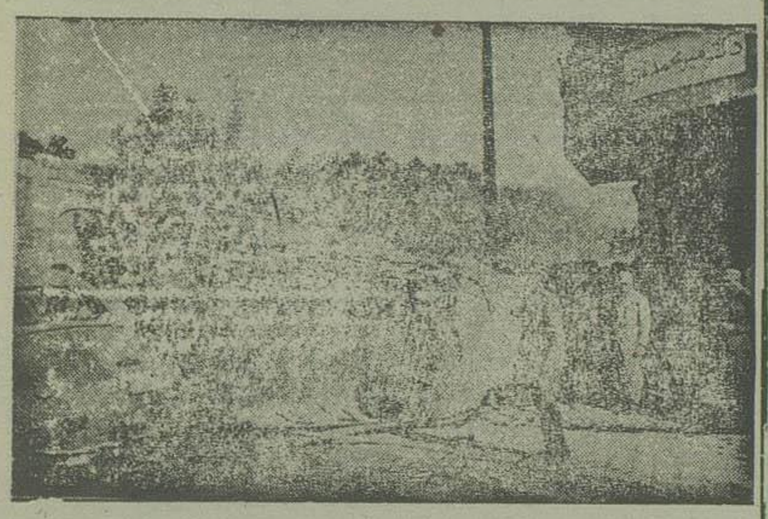

ساعت هشت ونیم صبح امروز یك تصادف عجیب ودرعین‌حال تاسف آوردر چهار راه پهلوی‌اتفاق افتاد که منجر بمجروح شدن هفده نفر ژاندارم‌شد.

یکی از کامیون‌های ارتش که بیست وسه نفر ژاندارم رااز محل تکهبانی بطرف مقصد ماموریتشان میبرده است هنگامیکه از چهارراه پهلوی میگذشته بااتوبوس شماره ۳۹۷ خط۱۳ بشدت تصادف مینماید ودر نتیجه کامیون واژگون شده و هفده‌نفر ازقسمت های مختلف بدن جراحت برمیدارند.

شدت برخورد اتوبوس‌وکامیون فوق‌العاده زیاد باندازه‌ای بوده که مسافرین کامیون تاسه‌متر بهوابرتاب شده ودرپیاده‌رو و کنارخیابان بروی هم ریخته اند.

علت تصادف ازاینقراراست:

اتوبوس خط ۱۳ ازطرف باشگاه بجانب میدان سپه درحرکت بوده و وقتی مقابل چهارراه پهلوی‌میرسد با فرمان پاسبان راهنما بطرف خیابان سپه حرکت میکند ولی‌قریب‌شش‌متر بیشتر وارد محوطه چهارراه نشده‌یك دفعه باکامیون حامل ژاندارمها که از طرف امیریه بسرعت درحرکت بوده وبطرف سه راه شاه میرفته بشدت تصادف مینماید وکامیون پس از اینکه بدورخود چرخی می زند نزدیك پیاده‌رو گوشه‌شمال شرقی واژگون‌میشود.

موتور اتوبوس ۳۹۷ بکلی‌ازهم پاشیده شده‌است.

ولی‌مسافرین‌آن‌آسیب‌ندیده‌اند. ژاندارمهای مجروح بلا فاصله ببیمارستان نجات حمل شده‌و درآنجا جراحاتشان پانسمان گردیده است.

اینك اسامی‌مجروحین:

اسحق صفاری. مهدی قریم. مراد. عبدالکریم. منوچهرابراهیم اکبرنقی زاده. محمدهمایون. رحمان مختاری. احمدشاه نظر. مهدی منوری. اعلمی. پاشائی. نعیمی. مهاجر. احمدبیگی. خوانساری.

شش‌نفر بقیه نیز سالم‌اند.

عکس بالا صحنه‌ای‌ازاین منظره است.

تصادف

دیروز دختر دوازده ساله‌ای بنام صغری فرزند میرزا آقا در اثر تصادف بادوشکه بسختی‌مجروح‌شده وفعلادر بیمارستان شفابستری‌است.

نزاع

دیروزمقارن یك بعد ازظهردو نفرست در میدان سپه باهم مشغول نزاع شده وجنجال و هیاهوئی براه انداختند.

باقرلطیفی و محمد فروغی قبل ازظهردریکی ازمیخانه های خیابان برق باده زیادی نوشیده ودرهمانجا برسر مسئله مجهولی شروع مشاجره ومکالمه مینمایند.

درنتیجه دامنه مشاجره بمیدان‌سپه کشیده میشود وطرفین پس از گلاویز شدن بایکدیگر چاقوها را بیرون آورده وبجان‌هم‌میافتند.

کتك کاری‌ومشاجره بعلت‌ازدحام زیاد تماشاچی باندازه‌ای شدید شده بود که کسی جرأت جلوگرفتن و میانجی‌شدن نداشت. بالاخره چند پاسبان بکك یکدیگرمشاجره کنندگان راجلب نموده‌و دونفر را که مجروح شده‌بودند برای معالجه به‌بیمارستان شهربانی حمل نمودند.

شماره ۱۸٦۰
تاریخ ۲۲ر۸ر۱۳۲۸

آگهی

مجمع عمومی عادی صاحبان سهام شرکت سهامی کارخانه چای لاهیجان ساعت چهار بعد ازظهرروزیکشنبه ششم آذر ماه۱۳۲۸ شمسی‌در محل کارخانه‌شرکت‌تشکیل‌می گردد.

دستورجلسه بقرار زیراست:

الف -شنیدن گزارش هیئت مدیره وبازرسان نسبت بعملیات‌سال ۱۳۲۷ شمسی.

ب -تصویب یا تصحیح‌ترازنامه‌دوره‌عمل کردسال۱۳۲۷شمسی

ج-انتخاب هیئت‌مدیره‌و بازرسان

بنابر این به کلیه دارندگان سهام شرکت آگهی‌میدهد که از تاریخ نشر این آگهی تادوروز قبل از تشکیل مجمع بارعایت مواد ٤٤ ٤۸ اساسنامه و تسلیم عین سهام یا دوبن سودسال ۱۳۲۷ خود بدفتر کارخانه برك ورودی بمجمع دریافت نمایند

هیئت‌مدیره شرکت سهامی کارخانه‌چای لاهیجان

آ-۱۳۹۸٤

دوشیزگان‌و بانوان‌توجه‌فرمایند

آخرین فرصت تادوم‌آذربرای نام نویسی درپنجم فنی‌و دوره‌اول ودوم علمی که مخصوص شماست استفاده فرمائیداز موفقیتهای‌مسلم کلاس مخصوص خزائلی بهره‌ورشوید.

شاه‌آبادمقابل‌سینما اطلس کلاس مخصوص‌خزائلی

آ-۱۳۹۷۱

تیغ سلمانی مشهور کارخانه GEVOSO آلمان

برای ملاحظه نمونه‌جات و سفارش هرنوع تیغ سلمانی «گرگ‌نشان» ساخت‌کارخانه‌مشهور GEVOSO که نماینده انحصاری آن در ایران تجارتخانه حسین حسن‌زاده آهنموئی‌سرای جواهری مراجعه‌فرمائید. تلفن شماره ۲۸۲.

آ-۱۳٦۵۸ ۲-۲

بارانی های سه آستره

که با بهترین کاباردین وپلاستیك تهیه شده با انواع لباسهای مردانه و زنانه دوخته در مغازه پوشاك حاضر است.

آژانس تبلیغاتی شهرت

آ-۱۳۸۰۰