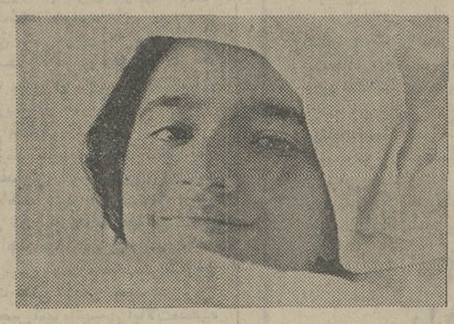
قطعنامهٔ شدید علیه اسرائیل

در شورای امنیت باتفاق آراء تصویب شد

اخطار باسرائیل:
در صورت تکرار هواپیما ربائی اقدامات جدی بعمل خواهد آمد
نماینده آمریکا نیز به قطعنامه رای داد صفحات ۲و۴



دختر ۱۱ ساله پس از ۱۴ ساعت از اعماق زمین بیرون آمد

شبنم داستان ۱۴ ساعت مبارزه بامرگ را شرح میدهد
در صفحه ۵

در انتخابات نیمه آرام دیشب

رهبران سابق حزب مردم کنار گذاشته شدند

در صفحه آخر

بتصویب شورایعالی اتاق اصناف، از اول شهریور

برای کلیه پیشه‌وران پروانه کسب صادر میشود

دستفروشان و فروشندگان سرپائی نیز جزء پیشه‌وران رسمی شناخته میشوند
در صفحه ٤

نخستین موجود فضائی متولد شد

★ موجود فضائی یك ماهی است که تخم آن را فضانوردان امریکائی به ایستگاه فضائی بردند

★ نوزاد «فضائی» در ویلای آسمانی بطور عادی شنا میکند درحالیکه دو ماهی دیگر هنوز به شنا در شرایط بی‌وزنی عادت نکرده‌اند.
در صفحه ۲

صدام حسین گفت : چندی پیش

وزیران خارجه ایران و عراق بایکدیگر ملاقات کردند

مرد شماره ۲ عراق گفت : بغداد حاضراست به اختلاف با تهران خاتمه دهد.

ما با برقراری تماس های مستقیم بین دو کشور مخالفتی نداریم.
در صفحه ٤

۲۴ صفحه

اطلاعات

پنجشنبه ۲۵ مرداد ماه ۱۳۵۲ - شماره ۱٤۱۷۹ تکشماره ۵ ریال

درمورد ربودن هواپیمای لبنانی

ایران، عمل اسرائیل را تقبیح کرد

در صفحه ٤ ستون اخبار کوتاه

در صفحات ویژه پایان هفته

برای خودکشی هم پول نداشتم
نوشته: عزیزنسین
صفحه ٦

نقشه جامع یکی را منهم میکند و یکی رامسکین
نوشته: حسن صدر
صفحه ۸

ویژه‌نامه ادیب‌السمالك فراهانی
صفحه ۱۸

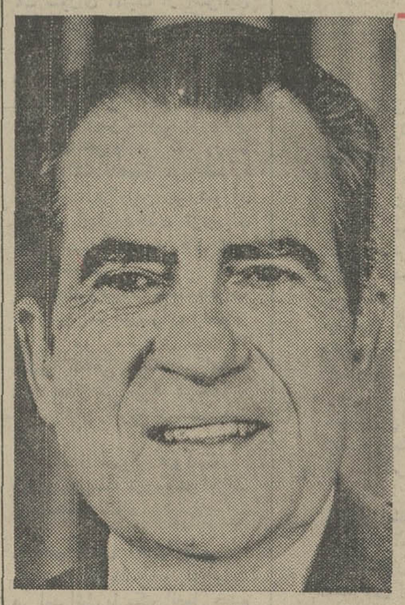
سخنان پوری بنائی، فخری خوروش، ژاله سام‌وفریبا خاتمی درباره سینمای ایران
صفحه ۷

قلب یك دختر ۱۳ ساله را عوض کردند.
صفحه ۱۱

مهمترین نطق نیکسون در مورد واترگیت

من بیگناهم

نیکسون از مردم خواست نسبت باو تفاهم داشته باشند.
نیکسون قول داد که در آینده هشیار خواهد بود تا ماجرای واترگیت تکرار نشود.
در صفحه ۲



پرزیدنت نیکسون

آرایش تیم ایران

برای مسابقه روز شنبه پروین بازی نمیکند

طبق آخرین گزارش رسیده از سیدنی تیمهای فوتبال ایران و استرالیا روز شنبه آینده در ساعت ۸ر۳۰ دقیقه صبح بوقت تهران مقابل یکدیگر قرار میگیرند.
آسامی بازیکنان استرالیا و آرایش تیم ایران بدین قرار است.
تیم استرالیا : جیم فرازر - داگ سه نوویچ - پیتر ویلسون(کاپیتان)- کول‌کراون- جان‌وانکیس - جان‌وارن- ری‌ریچاردز - جیم مکنکی - آدریان آلستون - ری‌بارتز- بیلی وینک.
آرایش تیم ایران : دروازبان حجازی - بکها - آشتیانی - کاشانی - کارگرجم - لواسانی - هافبکها : قلیچ خانی - قراب - مناجاتی، و درخط‌حمله ایرانپاک- مظلومی و عادلخانی بازی خواهند کرد.

بزم هنرمندان دلکش-عقیلی

وجمعی از هنرمندان دیگر، از اول شهریور ماه برنامه هنری خود را شروع می‌کنند.
آدرس : جاده قدیم شمیران خیابان کاخ جوانان کانون هنرمندان. تلفن ۷۷۰۲۸۱

آگهی استخدام

بیمارستان بانك ملی ایران بمنظور تکمیل کادر مورد نیاز خود تعدادی پرستار لیسانسیه برای شیفت ثابت (٤ شب در هفته) با حقوق و مزایای مخصوص استخدام مینماید.
داوطلبان واجد شرایط میتوانند همه روزه در ساعات اداری به دفتر بیمارستان بانك ملی ایران واقع در خیابان فردوسی مراجعه نمایند.
بیمارستان بانك ملی ایران

جناب آقای ضیاعاله نعیمی
با نهایت تاثر درگذشت برادر گرامیتان را تسلیت عرض نموده، بقای عمر جنابعالی و خانواده محترمتان را از خداوند متعال خواستاریم.
شرکت آی - بی - ام شعبه ایران

جناب آقای مهندس ربرت کریکوریان
با نهایت تاسف مصیبت وارده را تسلیت میگوئیم.
هوشنگ سخائی و بانو

جناب آقای مهندس ربرت کریکوریان
مصیبت وارده را تسلیت عرض نموده سلامتی و موفقیت جنابعالی را خواستاریم.
شرکت ساختمانی حجم

باطلاع اعضاءمحترم کلوپ بورسالینو میرساند
از امشب کلوپ بابزم
خانم حمیرا و آقای یاحقی
دایر خواهد بود، تلفن رزرو ۸٦۲۳۷۷

جناب آقای مهندس سمیعی رئیس هیئت مدیره ومدیر عامل سازمان غله و قند و شکر و چای کشور - جناب آقای مهندس مبشر عضو هیئت مدیره و رئیس شرکت سهامی چای ایران
انتصاب شایسته و بجای آقای حسین عراقی را که از افراد صحیح و درستکار شرکت سهامی چای ایران است بسمت رئیس اداره نظارت برامور بسته بندی و انبارها. صمیمانه تبریک عرض نموده و امیدواریم که وجود مشارالیه در اداره مربوطه موجبات پیشرفت امور و منشاء اثر بوده باشد.
با تقدیم احترام
شرکت نسبی عبداله فردانش و شرکاء - شرکت سهامی خاص تولیدی شیر - موسسه چای شهرزاد
آ - ۳٦٤٦۳

از امشب در میامی
گوگوش



رامش



منوچهر



تلفن رزرو ٦۱۰۲۰۰

اطلاعیه
بخش برق بوعلی این شرکت از صبح شنبه ۲۷ر۵۲ در ساختمان جدید واقع درابتدای خیابان دماوند جنب بیمارستان چرجانی (مقابل محل سابق) آغاز بکار مینماید.
از مشترکین و مراجعین محترم محدوده بخش مزبور، خواهشمند است از این پس جهت انجام کارهای مربوطه بنشانی جدید مراجعه فرمایند.
در تلفنهای این بخش تغییری داده نشده و شماره های آن بشرح زیر است :
نگهبانی ۷۵٤۷۵۱
تلفنخانه ۷٦۵۸۹۱
۷۵۷۹۲۷
شرکت برق منطقه‌ای تهران

آگهی احضار مشمولان قانون خدمات اجتماعی زنان

شرح در صفحه ۱۱

آگهی پذیرش هنرجو دردانشسرای هنر

شرح در صفحه ۱۹

آگهی پذیرش دانشجو برای دوره‌های تکنیسین عالی درانستیتوهای تکنولوژی

شرح در صفحه ۱۵

اسامی قبولشدگان امتحان ورودی مدرسه‌عالی دماوندو(ذخیره‌ها)

شرح در صفحه ۲۰

آگهی ثبت نام پذیرفته‌شدگان دانشکده صنعتی (پلی تکنیک تهران)

درکنکور سراسری تیرماه ۱۳۵۲ در صفحه ۸

اطلاعیه مهم اتاق اصناف

برنامه کار اداره صدور پروانه های کسب روز ۲۹ مرداد در روزنامه های اطلاعات و کیهان منتشر خواهد شد.
توجه عموم پیشه‌وران محترم به‌خواندن این برنامه جلب میشود.

اطلاعیه بانك مرکزی ایران

بمنظور ایجاد تسهیلات بیشتری برای کلیه متقاضیان خرید اوراق‌قرضه، بانك مرکزی ایران و عاملین آن تااطلاع ثانوی آمادگی دارنددرروزهای بعد از انتشار در صورت تقاضای خریداران، بجای دریافت بهره متعلقه، بهره آتی اولین کوپن سررسیده اوراق قرضه را پس‌از تنزیل به نرخ ۷½ درصد در سال در هنگام‌فروش اوراق‌مذکوربه آنان‌پرداخت نمایند.
(برای توضیحات بیشتر لطفا به آگهی مندرج در صفحه ۱۹ مراجعه نمایند).

قابل توجه داوطلبان رزرو دانشکده افسری نیروی زمینی شاهنشاهی

باطلاع کلیه داوطلبان رزرو کنکور دانشکده افسری میرساند سریعابه منظورانجام معاینات پزشکی و آزمایش ورزش خود را به دانشکده افسری معرفی نمایند.
م الف ۹۳۳۸ دانشکده افسری

آگهی انتشار تمبر یادگاری

شرح در صفحه ۷

دانشگاه ملی ایران

اسامی قبولشدگان دوره فوق‌دیپلم موسسه عالی ثبت وابسته به دانشکده حقوق دانشگاه ملی ایران
در صفحه ۲۳

قابل توجه متقاضیان کارت حق‌العمل کاری در ادارات گمرکی مختلف

شرح در صفحه ۸

آگهی دعوت از قبول شدگان در مصاحبه ورودی بدوره کارآموزی قضائی

شرح در صفحه ۹

دانشگاه اصفهان
آگهی ثبت نام پذیرفته شدگان دوره لیسانس شبانه
در صفحه ۱۱

اطلاعیه مرکز آزمون‌شناسی

درباره مسابقه ورودی دوره لیسانس علوم تربیتی دانشسرای عالی سپاه‌دانش
شرح در صفحه ۲۰

شنبه بیست‌و هفتم امرداد ماه مصادف است با شب‌چهلمین‌روز درگذشت همسروپدربزرگوارمان شادروان ابوالقاسم آزمون، و باین‌مناسبت ازساعت ۱٦ تا ۱۸ آنروز مراسمی در صحن ناصری حضرت عبدالعظیم (ع) برگزار خواهد شد.
عصمت‌الشریعه نبوی نوری (آزمون)، منوچهر آزمون، پریچهر آزمون، پریوش آزمون، سیاوش آزمون، مهوش آزمون

عنایات خاصه اعلیحضرت همایون شاهنشاه آریامهر بزرگ ارتشتاران درزمان خدمتگزاری تیمسارسپهبدمحمد حسین ضرغام و الطاف بیکران شاهانه و خاندان جلیل سلطنت بعد از مرگ به بازماندگان آنمرحوم مایه‌فخر و مباهات می‌باشد.

همدردی مقامات عالیه کشوری و ارتشی و مراحم بی‌دریغ تمام طبقات در مرگ نابهنگام آن شادروان: صفا وصداقت افسران ودرجه‌داران ژاندارمری مایه تسلی‌خاطر بازماندگان گردید و مرهمی بردل داغدیده آنها نهاد.
در مقابل این عنایات بی‌حد و محبتهای بی‌دریغ جز سپاسگزاری وسیله دیگری برای جبران نداشته، موفقیت‌و سلامتشان را از درگاه ایزد توانا ارزومندیم.
فرزانه ضرغام. فریبرز ضرغام. فرزد ضرغام. فرحناز ضرغام (آذرهوش). فریدون آذرهوش.

شرکت ملی نفت ایران
دانشکده نفت آبادان

دانشکده نفت آبادان جهت تامین نیروی انسانی درشرکت ملی صنایع پتروشیمی تعدادی دانشجو از رشته های مهندسی شیمی، برق و مکانیک که دو سال اول تحصیلات خود را از دوره چهار ساله با موفقیت در یکی از دانشگاهها ویا موسسات عالی آموزشی کشور بپایان رسانیده‌اند و علاقمند به ادامه تحصیل در دانشکده نفت آبادان میباشند دعوت مینماید تقاضای کتبی خود را بانضمام فتوکپی کارنامه دو سال تحصیلات عالی و ششم ریاضی و ٤ قطعه عکس ٤×٦ حداکثر تا سی و یکم امرداد ماه ۱۳۵۲ به امور اداری دانشکده نفت آبادان در آبادان ارسال نمایند. افرادیکه دوره دو ساله بعدی را در دانشکده نفت با موفقیت بگذرانند موفق باخذ درجه لیسانس مهندسی خواهند گردید.
شرایط پذیرش و مزایائی را که پذیرفته شدگان هنگام تحصیل از آن برخوردار خواهند بود (که شامل کمک هزینه تحصیلی و تامین مسکن، در صورت لزوم میباشد) بعدا در اختیار داوطلبان قرار داده خواهد شد.
بدرخواستهائی که بعد از ۳۱ امرداد ماه واصل گردد ترتیب اثر داده نمیشود. آ - ۳٦۵٤۸

جناب آقای فیروز
ریاست محترم سازمان حفاظت محیط زیست
از ابراز همدردی و محبتی که بمناسبت درگذشت شادروان دکتر محمودعلی شامیاتی مبذول فرموده‌اند صمیمانه سپاسگزاری مینمائیم.
خانواده شامیاتی

تیمسار سرلشگر شیروانی ریاست اتاق اصناف اصفهان
هیئت مدیره اتاق اصناف با کمال تاسف مصیبت وارده را تسلیت عرض مینمایند.

مراسم شب هفت
مراسم شب‌هفت‌مرحوم شادروان دکتر عبدالحمید گلشن ابراهیمی فردا از ساعت ۵ تا۷ بعدازظهر در سالن شماره یک بهشت زهرا برگزار میشود.

درصورت تکرار حادثه هواپیماربائی ، شورای امنیت باقدامات جدی علیه اسرائیل دست میزند

اخطار بیسابقه شورای امنیت باسرائیل

سازمان‌ملل متحد ـ خبرگزاری فرانسه شورای امنیت سازمان ملل متحد با تصویب قطعنامه مشترك فرانسه‌و انگلیس‌باتفاق آراء اسرائیل را بخاطر ربودن هواپیمای کاراول لبنانی محکوم کردو اخطار نمودکه درصورت تکرار این عمل برای اجرای مفاد قطعنامه های خودباقدامات جدی‌تری دست خواهد زد .

این شدیدترین قطعنامه‌ای‌است که‌شورای‌امنیت علیه اسرائیل صادر کرده‌است .

درقطعنامه مشترك‌انگلیس‌وفرانسه گفته میشود شورای امنیت با توجه بنامه مورخ ۱۱ اوت ۱۹۷۳ نماینده لبنان برئیس شوراو پس ازاستماع اظهارات نماینده لبنان درباره تجاوز به حاکمیت و تمامیت ارضی این کشور ومنحرف‌ساختن آجباری یك هواپیمای شرکت‌هواپیمائی لبنان از مسیر خود از این‌عمل اسرائیل که‌عضو سازمان‌بین‌المللی هواپیمائی است بشدت دچار تشویش شده واین اقدام را مغایر مقررات هواپیمائی کشور و ناقض اصول منشور ملل میداند .

شورا که اذعان دارد چنین اقدامی ممکن است زندگی و امنیت مسافران و سرنشینان هواپیما رابخطر بیندازدمخالف معاهدات بین‌المللی درباره حفاظت‌هواپیمائی کشوری‌است. درقطعنامه‌شورا گفته‌شده‌است:

۱ـ شورا علنا اسرائیل‌را بخاطر تجاوز به حاکمیت و تمامیت ارضی لبنان و همچنین بخاطر بازگرداندن اجباری هواپیمای لبنانی‌بزور ازطرف نیروی‌هوائی اسرائیل محکوم میکند .

۲ـ شورای امنیت معتقد است که این اقدام اسرائیل بمنزله نقض مفاد معاهده ترك مخاصمه ۱۹۴۹ بین اسرائیل‌و لبنان و قطعنامه های مربوط به آتش‌بس مورخ ۱۹۶۷ بوده‌وبا منشور ملل متحد و معاهدات بین‌المللی مربوط‌به هواپیمائی کشوری و اصول بین‌المللی مغایرت دارد .

۳ـ شورا از سازمان‌بین‌المللی هواپیمائی کشوری درخواست می کند هنگام بررسی اقدامات مربوط برای حفاظت هواپیمائی کشوری بین‌المللی در برابر اعمال غیرقانونی ، مفاد این قطعنامه را در نظر بگیرد .

۴ـ شورای امنیت از اسرائیل درخواست می کند که از هرگونه اقدامی‌که به‌حاکمیت و تمامیت ارضی لبنان لطمه وارد کرده و امنیت هواپیمائی کشوری بین‌المللی را بخطر بیاندازد خودداری کند ورسما به اسرائیل اخطار می کند که درصورت‌تکرار این عمل‌شورای امنیت باقدامات‌جدی تری‌برای بکار بستن قطعنامه های خود دست خواهد زد .

درجلسه دیشب نماینده‌امریکا نیز علیه اسرائیل رای داد و این از موارد نادری است که چنین اتفاقی میافتد . امریکا قبلااخطار کرده‌بود هرقطعنامه ضد اسرائیلی را وتو خواهدکرد.

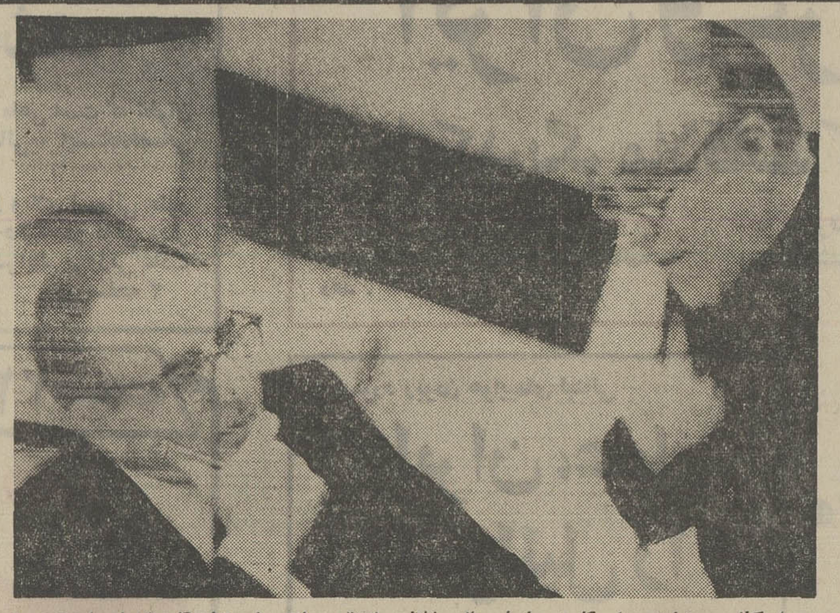
نماینده امریکا خواسته‌بود که در قطعنامه تروریسم اعراب نیز محکوم شود .

عکس‌العمل اسرائیل

صدور قطعنامه شورای‌امنیت در اسرائیل با عکس‌العمل خشم آلودی روبرو شد . مقامات رسمی اسرائیل‌اعلام کردندهیچ توجهی‌به‌قطعنامه سازمان ملل نمیکنند و همچنان به تنهائی برای دفاع از خود خواهند جنگید . خواه‌این جنگ موافق قوانین بین‌المللی باشدو خواه مخالف آن .

ژنرال «دیوید الازار» رئیس ستاد ارتش اسرائیل گفت ما نمی توانیم جنایتکاران را طبق قوانین بین‌المللی توقیف کنیم . الازار گفت‌مابه‌ربودن هواپیما های‌حامل‌جنایتکاران فلسطینی، به بمباران مواضع آنها و بهراقدام دیگری که لازم بدانیم دست میزنیم خواه اعضای سازمان ملل خوششان بیاید یا بدشان . الازار گفت سایه ما همیشه برسر چریک های عرب سنگینی خواهد کرد .

روزنامه‌ها و سایر مقامات اسرائیلی‌یکصدا قطعنامه‌شورای امنیت را محکوم کردند و آن را یکطرفه دانستند . یکمقام اسرائیلی گفت اتفاق آرای نمایندگان شورای‌امنیت عوامل حادثه هواپیما و علت های آن را درنظر نداشته است .



جان‌اسکالی نماینده امریکا در سازمان ملل بخلاف انتظار مانند سایر نمایندگان شورای امنیت به نفع قطعنامه فرانسه وانگلیس رای داد . ظاهرا فشار افکار عمومی و عکس‌العمل شدید کلیه کشورها و شرکتهای هواپیمائی موجب تغییر نظر دولت امریکا شده است . در عکس « جان‌اسکالی» (نفر سمت‌چپ) قبل از آغاز رای‌گیری هنگام مشورت با نماینده استرالیا در شورای امنیت دیده میشود عکس رادیوئی اطلاعات

نیکسون در مورد قطع بمباران به هانوی اخطار کرد

سیهانوك : من بزودی به‌پنوم‌پن باز میگردم

واشنگتن رویتر ـ پرزیدنت ریچاردنیکسون‌ضمن‌اظهار تاسف از قطع بمباران کامبوج به ویتنام شمالی اخطار کرد که از هرگونه حمله به مناطق دیگر هندوچین که ممکن است‌عکس‌العمل جدید ایالات متحده را در پی داشته باشد خودداری کند . نیکسون از ویتنام شمالی خواسته است که از قطع‌بمباران کامبوج سوءاستفاده نکند . در اعلامیه‌ای که دیشب از طرف کاخ سفید واشنگتن انتشاریافت نیکسون بار دیگر از اینکه‌کنگره او را مجبور کرده است از نیمه شب سه‌شنبه بمباران کامبوج‌را قطع کند اظهار تاسف کردو خاطرنشان ساخته است که این اقدام کنگره شانس صلح رادر جهان کاسته و درمیان‌دوستان ودشمنان ما درباره عزم واراده و قدرت ایالات متحده در دفاع از قراردادهای بین‌المللی ایجاد شک وتردید کرده است .

در اعلامیه کاخ سفیداضافه شده است اگر رهبران ویتنام شمالی قطع فعالیت‌های جنگی آمریکا را بمنزله ازادگذاشتن آنها بادامه یک سیاست‌تجاوز کارانه در جنوب شرقی اسیا تعبیر کنند سخت دچار اشتباه شده‌اند هانوی باید بداند اگر ویتنام شمالی به تجاوزی که ثبات اوضاع را در هندوچین متزلزل سازد دست بزند رئیس جمهوری برای اتخاذ اقدامات لازم باهمکاری کنگره‌واردفعالیت خواهد شد .

از طرف دیگر پرنس‌سیهانوك رئیس دولت پادشاهی وحدت‌ملی کامبوج که پس ازبیست وچهار ساعت اقامت در کره شمالی در راه بازگشت به پکن وارد «تین تسن» شده است ضمن نطقی‌در یک مجلس میهمانی که بافتخار او ترتیب داده شده بود گفت دیروز که بمباران هوائی‌کامبوج از طرف هواپیماهای آمریکائی قطع شد برای ما یک روز تاریخی ، برای مقاومت ملی ما یک پیروزی بزرگ و برای امپریالیسم آمریکا یک روز سرافکندگی است .

پرنس سیهانوك تاکید کرد که طرفداران او پنوم‌پن را ازاد خواهند کرد واینکه ما برای نیل به این هدف چه بهائی خواهیم پرداخت مهم نیست .

رئیس دولت وحدت‌ملی‌کامبوج گفت حتی ازنظر خوش‌بین‌ترین عناصر امپریالیستی ایالات‌متحده در این جنگ بازنده شده و نخستین شکست کامل وصد در صد امریکا در خارج از کشور نزدیک است. سیهانوك تاکید کرد که‌پرزیدنت نیکسون حاضر به برقراری فوری صلح نیست و از تمام وسائل و بویژه با فرستادن چندین هنگ مزدور سایگون و تایلند برای طولانی کردن زجر وشکنجه‌ملت‌کامبوج استفاده خواهد کرد. اماپیروزی ما اجتناب‌ناپذیر است. وی‌گفت ما بزودی به پنوم‌پن بازمیگردیم.

سفیر دولت پادشاهی کامبوج دربلگراد گفت تصرف شهرپنوم‌پن از طرف نیروهای پرنس‌سیهانوك «یک مسئله روز» است مامدتها از حمله جدی به‌پنوم‌پن ازترس آنکه پایتخت ما دچارسرنوشت هوشه نشود خودداری کردیم‌ما اکنون هنگام ان رسیده است‌که این شهر را از وجود خائنین پاک کنیم. (هوشه یکشهر ویتنام جنوبی است که‌بدنبال حمله دو سال قبل ویت‌کنگ به آن به ویرانه تبدیل شد .

افزایش کمك

خبرگزاری فرانسه از قول مقامات کاخ سفید واشنگتن گزارش می دهد کاخ سفید واشنگتن اکنون که بمباران کامبوج از طرف هواپیما های آمریکائی قطع‌شده ایالات‌متحده میزان کمك‌های اقتصادی و نظامی خود را به دولت پنوم‌پن افزایش خواهد داد .

کمك‌های نظامی آمریکا در سال مالی ۱۹۷۳ بالغ بر ۱۴۸ میلیون و ششصد هزار دلاربود در سال ۱۹۷۴ به ۱۸۶ میلیون افزایش خواهد یافت .

نیکسون قول داد درآینده از تکرار رسوائی های‌مشابه واترگیت جلوگیری کند

نیکسون : من کاملا بی گناهم

واشنگتن ـ آسوشیتدپرس ـ ریچارد نیکسون رئیس جمهور آمریکا دیشب در یک نطق رادیو ـ تلویزیونی‌که مهمترین سخنرانی دوران ریاست جمهوری وی توصیف شده است‌هموطنان‌خود رادعوت کرد که نسبت به وی و یکدیگر تفاهم نشان دهند و به حالت انفعالی‌کم‌رسوایی واترگیت در آنها بوجود آورده است‌و بوی عقب ماندگی می دهد پایان دهند. نیکسون گفت من در ماجرای واترگیت کاملا بی‌گناهم .

نیکسون تاکید کرد که وقت آن رسیده است تا آمریکائیان رسیدگی به ماجرای واترگیت را به دادگستری‌واگذار کنند و اجازه دهند که دولت آنها در اندیشه کار های فوری‌تر و مهم‌تر باشد.

نکات مهم سخنرانی نیکسون که بخلاف انتظار حاوی مطالب تازه نبوداز این قرار است :

همانطور که قبلا نیز بار ها گفته شده است وی از قضیه واترگیت اطلاع قبلی نداشته و در کوشش هایی که برای سرپوش گذاشتن به این رسوایی صورت گرفت شرکت نکرده است .

آمریکائیان باید به دولت وی اعتماد کنند و بر نحوه عمل وی در مواجهه با ماجرای واترگیت صحه بگذارند .

مسئولیت های کامل وقایعی را که در دوران ریاست جمهوری‌وی روی‌داده است و یا فعل و انفعالاتی را که‌در کمیته تجدید انتخاب وی بوقوع پیوسته‌است می پذیرد ولی به کمیته تحقیق سنای آمریکا حق نمی دهد که سعی درشریک جلوه دادن شخص او در فعالیت های غیر قانونی مربوط به قضیه واترگیت داشته باشد .

رئیس جمهوری وعده می دهد که در آینده هشیارتر باشد و اجازه تکرار وقایعی نظیر رسوایی‌واترگیت را ندهد.

رئیس جمهوری ازآمریکائیان میخواهدکه نگذارند تعصب فوق‌العاده و بیجائی که برخی از دست‌اندکاران‌ماجرای واترگیت به خرج داده‌اند به حیثیت میلیون ها آمریکایی که در انتخابات اخیر ریاست جمهوری به خاطر پیروزی کاندیدایشان مبارزه کردند لطمه‌ای جبران ناپذیر وارد کند رفتاری که به وقوع رسوایی‌واترگیت منجر شد از افراط کاریها و خشونت‌ها و تفرقه هایی که در دهه ۱۹۶۰ درآمریکا بوجود آمدسرچشمه‌گرفته است

ـ نوار های مذاکرات محرمانه‌وضبط شده مربوط به قضیه واترگیت را برای آگاهی عموم منتشر نخواهد کرد چون اینکار اصل محرمانه بودن مذاکرات‌مقام ریاست جمهوری را نقض خواهد کردو در آینده هیچ رئیس جمهوری نخواهد توانست در آمریکا به وظایف خود عمل کند ـ اعتراف میکند که وی بنام امنیت‌ملی دستور داده است که مذاکراتش در کاخ سفید با شخصیت های مختلف روی‌نوار ضبط شود و در اینکار تعصبی‌که بخاطر مصالح امنیت ملی آمریکا به خرج داده شده تا حدودی باعث پایمال شدن حریم آزادی های انفرادی گردیده است .

هیچیک از شهودی که تاکنون‌درباره ماجرای واترگیت شهادت داده‌اند نتوانسته‌اند کوچکترین برگه‌ای ارائه‌دهند که حاکی ازدخالت شخص وی‌در تدارک نقشه قبلی برای‌عملی‌کردن توطئه‌واترگیت باشد .

نیکسون‌ضمن اشاره به پیروزی‌درخشان خود در انتخابات ریاست جمهوری ۱۹۷۲ از آمریکائیان خواست تاوی را برای‌تحقق بخشیدن‌به‌هدفهایی که‌محرك آنهادرانتخاب وی بوده است یاری دهند و نگذارند تا کسانی که میخواهند از ماجرای واترگیت بهره برداری کنندو ملت آمریکا را ازرسیدن به‌هدفهای بزرگشان‌باز دارند در تلاش‌خود کامیاب شوند .

(خبرگزاری آسوشیتدپرس در اینجانوشته است‌که‌سخنرانی نیکسون بطورکلی‌حاوی اطلاعات و تازگیهای‌چندان قابل توجهی‌در باره قضیه واترگیت نیست).

نیکسون بکبار دیگر تاکید کرده است که وی تا ۲۱ مارس گذشته‌ابدا خبر نداشته است که کوشش هائی برای پرده‌پوشی حقایق ماجرای واترگیت صورت گرفته است .

نیکسون ضمنا در همین سخنرانی صریحا اظهارات جان‌دین مشاورحقوقی سابق خود را تکذیب کرده است .

همراه سخنرانی نیکسون که از شبکه های رادیو ـ تلویزیونی سراسر آمریکا پخش شد یک سند کتبی نیز بپیوست انتشار یافته که حاوی همان اظهارات مکرر و سابق وی درباره بی‌اطلاع‌بودن و بی‌گناه بودنش در ماجرای واترگیت است .

سوسیالیستها«سیا»رامسئول اعتصابات شیلی دانستند

سانتیاگو ـ آسوشیتدپرس ـ درحالیکه‌نمایندگان سوسیالیست کنگره شیلی دولت آمریکا و سازمان‌جاسوسی‌این‌کشور(سیا) را متهم کرده‌اند که در پشت پرده از اعتصاب خشونت آمیز مالکان و رانندگان وسایل حمل و نقل در شیلی پشتیبانی میکنند دیروز تعدادی بمبهای ساخته شده از دینامیت در کنار منازل سه نفر از دیپلماتهای آمریکایی در سانتیاگو کشف شد .

ماموران ویژه پلیس شیلی‌موفق شدند بمبها را پیش از منفجر شدن کشف کنند و انها را از کار بیاندازند .

یکی از بمبها در کارخانه سرهنگ‌کورگوران وابسته‌نظامی آمریکا و دو بمب دیگر دربرابر منازل‌دبیر دوم و یکی از صاحب منصبان‌سفارت‌آمریکادرسانتیاگو کشف شده‌اند.

سه دیپلمات مذکور بوسیله اشخاص ناشناس و ازطریق‌پیام های تلفنی ازکار گذاشته شدن بمب در کنار خانه‌هایشان مطلع شده بودند در اینحال رهبران اعتصاب‌حمل و نقل شیلی‌دیروز آخرین اولتیماتوم دولت را که خواستار بازگشت رانندگان کامیونها برسر کارهایشان شده است رد کردند .

نمایندگان سوسیالیست‌پارلمان شیلی از دولت سالوادر آلنده رئیس‌جمهوراین‌کشورخواسته‌اند که سفیر آمریکا را بخاطر حمایت پنهانی وی از اعتصاب فلج کننده وسایل حمل و نقل در شیلی از این کشور اخراج کند .

صدها هزار نفر مشتری پسران تلفنی بودند

شبکه‌عظیم پسران‌تلفنی درامریکا کشف‌شد

دالاس ـ خبرگزاری فرانسه پلیس‌دالاس یکشبکه‌عظیم همجنس بازی راکه در سراسر آمریکا شعباتی دارد کشف کرد وشش نفر از مسئولان آن رابازداشت نمود.

از مرکزاین سازمان پنجاه تا یکصد هزار آدرس اشخاص مختلف‌در ایالات متحده بدست آمده‌است همچنین کاتولوك های عکس با نام‌ونشانی پسران جوانی که عضواین شبکه‌عظیم «پسران تلفنی » بودند ضبط شده‌است . یك سخنگوی‌پلیس اظهار داشت که این شبکه با ماجرای همجنس بازی هوستون وشبکه سه‌نفری که ۲۷ نفررا پس از تجاوز به عنف به قتل رسانیده‌اند ارتباطی ندارد.

درعین‌حال در مونترال کانادا اعلام شد برخی از کارمندان عالی‌رتبه‌وزارت مهاجرت‌کانادا که ظاهرا از مقام خود برای فریفتن زنان و دختران زیبائی که باین کشور مهاجرت می کنندبویژه‌زنان جزایر«کارائیب» سوء استفاده کرده‌اند تحت تعقیب قرار گرفته‌اند .

بنابرگزارش روزنامه های مونترال شیوه‌ای که‌کارمندان عالی‌رتبه کانادائی برای تحت تاثیرقرار دادن دختران و زنان زیبا بکار میبردند بسیار ساده بود .

آنهااز پرونده مهاجرت‌دختران و زنان مورد نظر ایراد می گرفتندو مثلامی‌گفتند فلان‌مدرك راندارد و سپس از آنها وعده ملاقات می گرفتند . عده‌ای‌از کارمندان‌عالیرتبه‌وزارت‌مهاجرت اکنون باین اتهام از مقام خود معلق‌شده‌اند . دختران از ترس آنکه مبادا براثر فقدان مدارك ازکانادا اخراج‌شوندبدرخواست های نامشروع آنها تن درمی دادند .

ویتکنك اعلام کرد :

امریکا مزدوران تایلندی را به‌کامبوج میفرستد

سایگون ـ آسوشیتدپرس ـ رادیو ویتکنك بدنبال‌قطع‌حملات هوائی آمریکا به کامبوج گفت که آمریکا از طرحهای تجاوز کارانه خود صرفنظر نکرده است. این رادیو ادعا کرده است که آمریکا قصد دارد تعداد زیادی از مزدوران تایلندی را از لائوس خارج‌کرده و آنه ارا به کامبوج بفرستد.

دراشنگتن آن دسته از سناتور های آمریکائی‌که همواره ازدولت آمریکا میخواستند تا از عملیات رزمی‌در هند وچین دست بردارد امروز نسبت به پایان یافتن‌حملات هوائی آمریکا به کامبوج ابراز رضایت کردند.

طبق گزارش آسوشیتدپرس از بانکوك «کی‌تی‌کاجورن » نخست وزیر تایلندامروز گفت که نیروی هوائی آمریکا باید در آسیای جنوبشرقی بعنوان عامل تضمین کننده امنیت متحدین آمریکا هندوچین و سایر نواحی‌آسیاباقی بماند.

نخست‌وزیر تایلند گفت اکنون نیروی هوائی آمریکا تنها قدرتی استکه میتواند بسرعت ازپیشرفت کمونیست‌درهند وچین جلوگیری کند و ضامن اجرای آتش‌بس‌باشند کی‌تی‌کا چورن‌این‌موضوع راپس از بازگشت بمب افکنهای‌آمریکائی بتایلندبدنبال‌انجام آخرین‌ماموریت خود در کامبوج اظهار کرد.

بامداد امروز پس‌از ۲۴ ساعت آرامش نسبی در ۳ نقطه حومه پنوم‌پن بین نیروهای سیهانوك و ارتش کامبوج زدوخوردهای‌شدید ولی کوتاه مدتی‌در گرفت .

از طرف دیگر طبق گزارش آسوشیتدپرس از «سان‌سون» مردشماره‌دوسفارت کامبوج در اسرائیل اعلام کرد. دولت کامبوج قصدندارد بدنبال قطع بمباران، از اسرائیل کمك نظامی بخواهد .

یاسر عرفات در مسکو

مقامات خبرگزاری تاس در مسکو فاش ساختند که یاسر عرفات ، رئیس سازمان آزادی بخش فلسطین میهمان کمیته سازمان‌دهنده‌بازی های‌دانشجوئی است و هم اکنون‌در مسکوبسر میبرد .

عرفات در حین‌اقامت‌خود در مسکو با اعضاء کمیته‌طرفداران همبستگی ممالک آسیا ـ افریقاء مذاکراتی به عمل میاورد .

برژنف : مناسبات شوروی باچین پیشرفتی نداشته

مسکو ـ رویتر ـ لئونیدبرژنف دبیرکل حزب‌کمونیست شوروی ضمن نطقی‌دریک اجتماع‌حزبی درپایتخت جمهوری قزاقستان گفت:دولت‌شوروی درکوشش های خود برای‌عادی کردن مناسبات این کشور با چین پیشرفتی نداشته است . برژنف گفت ما درگذشته تمام‌اقدامات ممکن‌را در جهت عادی‌ساختن روابط خود با چین بعمل آوردیم ولی متاسفانه در این زمینه هیچ پیشرفتی حاصل نشده است .

برژنف‌اضافه کرد که دستگاه رهبری چین‌یک سیاست آشکار ضد شوروی اتخاذ کرده و بطور کلی علیه کشور های سوسیالیست فعالیت میکند .

برژنف گفت او حاضر است به کوشش در جهت اصلاح مناسبات چین‌و شوروی ادامه دهد ولی تصریح کرد که‌تغییر عمده‌درروابط جمهوری‌خلق‌چین با شوروی و سایر کشورهای سوسیالیست فقط در صورتی موثر است که دستگاه رهبری چین اصول احترام متقابل به حاکمیت ملی و عدم مداخله در امور سایر کشور ها رارعایت کند .

ناظران سیاسی اظهارعقیده کرده‌اند گرچه در یکسال اخیر جنگ تبلیغاتی بین مطبوعات‌و فرستنده های رادیوئی چین‌و شوروی بشدت‌ادامه داشته‌ولی نخستین باریست که یکی از رهبران شوروی در چند ماه اخیر به حمله آشکارا علیه‌چین دست زده است.

خبرگزاری یونایتدپرس از مسکو گزارش داد هفته‌نامه ادبی شوروی در شماره امروز خودجمهوری‌خلق‌چین‌را بخاطر امتناع از دادن رای به‌قطعنامه شورای امنیت‌علیه اسرائیل‌مورد انتقاد شدید قرار داده است.

مجله‌ادبی شوروی نوشته است جمهوری خلق چین با اتخاذ چنین روشی بار دیگر چهره واقعی خود را از پشت نقاب مدافع منافع جهان سوم نشان داده است . قطعنامه شورای امنیت‌که بابتکار نمایندگان‌دول غیرمتعهدتهیه شده‌بود خواستار خروج نیرو های اسرائیلی از تمام سرزمین های اشغال شده عربی بود ، از طرف امریکا وتو شد و ۱۳ کشور بنفع آن رای دادند ولی جمهوری خلق‌چین‌ازدادن رای‌خودداری کرد .

موزائیک ماشینی شاهید
محصول آخرین تکنیک سیمانکاری دراپران
تلفن ۶۲۱۰۵۲-۶۲۱۰۵۳

اعراب اخراج دیپلمات اسرائیلی از نروژ را ستودند

اسلو ـ رویتر ـ ناظران سیاسی اسلو پیش بینی میکنند که اسرائیل در صدد برنخواهد آمد به تلافی‌اخراج یکدیپلمات اسرائیلی‌ازخاك نروژ ـ مقابله به مثل کند و در صدد اخراج کردن یک دیپلمات نروژی از اسرائیل برآید .

وزارت خارجه نروژ طی بیانیه‌ای که سه‌شنبه شب اخیر انتشار یافته یگال‌ایال یکی از وابسته های سفارت اسرائیل و ازافسران امنیتی این کشور در اسلوارا عنصرنامطلوب اعلام‌کرد و از وی خواست که نروژ را ترك کند .

در آپارتمان محل سکونت یگال‌ایال در اسلو دو اسرائیلی که‌ظاهرا در قتل احمد بوشیخی مرد عرب مراکشی ۳۰ ساله دست داشتند بازداشت شده‌اند.

روزنامه های نروژ از اقدام دولت‌درمورد اخراج یکدیپلمات اسرائیلی پشتیبانی کردند . روزنامه ارگان حزب کارگر نروژکه دولت را در میارزه با چریکهای عرب محکوم کرده و نوشته است که اسرائیل در اجرای‌سیاست توجهی‌به‌موازین قانونی ندارد . این روزنامه اضافه‌میکند که ماموران‌اسرائیل برخلاف‌تمام معاهدات بین‌المللی درقلمرو یک کشور دوست‌دست به اقدامات غیرقانونی زده‌اند .

خبرگزاری فرانسه از عمان اطلاع داد که مطبوعات دیروز اردن از تصمیم دولت نروژ مبنی برشناسائی افسر امنیتی سفارت اسرائیل در اسلوبعنوان یک عنصر نامطلوب ستایش کرده‌اند .

روزنامه «الرای» نوشته‌است که کشور های عربی باید در مقابل اتخاذ چنین رویه‌ای با افزایش مناسبات اقتصادی و بازرگانی‌شان با کشور نروژ ، احساسات قدرشناسی خودشان را نمایان سازند .

فشار شدید شرکت های نفتی آمریکا در مورد اسرائیل

نیویورك ـ آسوشیتدپرس ـ روزنامه «وال‌استریت‌جورنال» در شماره امروز خود نوشته است که دراشنگتن دولت ریچارد نیکسون رئیس‌جمهوری آمریکا بیش‌از پیش برای‌وادار ساختن اسرائیل به مصالحه با اعراب تحت فشار قرارگرفته است . این روزنامه اشاره می کندکه‌این فشار ها برای وادار ساختن دولت نیکسون‌به‌اتخاذ یکسیاست‌متعادل‌تردرخاورمیانه آثاری داشته که رفته رفته‌ظاهر میشود .

روزنامه مذکور اضافه میکند که دولت نیکسون برای تغییر سیاست خود در خاورمیانه بخصوص از جانب شرکت‌های نفتی تحت‌فشارقرار گرفته‌است. شرکتهای نفتی از دولت‌آمریکا میخواهند که با استفاده از نفوذ سیاسی و اقتصادی خود براسرائیل امتیاز هائی از این دولت به نفع اعراب بگیرد .

چشم گزاری
از چند نقطه

نخستین نوزاد فضائی متولد شد

مرکز فضائی هوستون ـ خبرگزاری فرانسه ـ سازمان ملی فضائی آمریکاامروز ایجاد نخستین نوزاد فضائی‌رادر آزمایشگاه آسمانی اعلام داشت. نوزاد فضائی یك نوع ماهی‌است که فضانوردان آمریکائی تخم آن‌را در یك‌ظرف پلاستیکی به فضا وبه ایستگاه فضائی برده‌بودند .

دکتر «اون‌گاریوت» یکی‌ازسه سرنشین آزمایشگاه فضائی خبرتولد نوزاد جدیدرا به مرکز کنترل هوستون گزارش‌داد و گفت‌ماهی کوچکی‌که‌در فضامتولد شده‌بطور عادی‌شنا می‌کند مثل این است‌که‌به شرایط بی وزنی خو گرفته است .

دوماهی بزرك که دریك ظرف پلاستیکی دیگر به فضا برده‌شده‌اند برای عادت کردن به شرایط بیوزنی‌دچار مشکلاتی هستند آنهادر حالیکه سرشان بطرف پائین‌قرار دارد شنا می کنند ولی‌نوزاد فضائی عادی‌شنا می کند .

فضانوردان که دیروز از بیکاری شکایت‌داشتندامروز برنامه نسبتا فشرده‌ای داشتند آنها وبارخورشیدرابوسیله تلسکوب آزمایشگاه رصدکردند وبه چندین آزمایش پزشکی دست‌زدند . «آلن‌بین» امروز به مرکز کنترل هوستون گزارش‌داد که‌خواب و استراحت هشت ساعته‌در این‌بالا امکان ناپذیر است .

سیل پاکستان ۵۴ هزار خانه را ویران کرد

راولپندی ـ یونایتدپرس ـ دولت پاکستان دیروزبخش بزرگی ازایالت پنجاب را سیل وبارندگی های استوایی‌در آن تاکنون ۵۴ هزارخانه روستایی‌را ویران کرده‌است منطقه‌آسیب زده اعلام کرد .

منابع رسمی پاکستان‌اعلام کردند که سیل پنجاب در تاریخ ده ها سال اخیر بی سابقه است‌و تاکنون هزاران راس‌از چهارپایان درروستاهای سیل‌زده درآب غرق‌شده‌اند وسه‌میلیون‌جریب ازاراضی مزروعی راسیلاب فرا گرفته است .

رادیو پاکستان دیشب‌در گزارشی اعلام کرد که۱۵ بخش ازمجموع ۱۹ بخش پنجاب از طرف دولت پاکستان مناطق آسیب‌زده شناخته شده‌اند .

درنزدیکی شهر «مظفرگره» طغیان‌رودخانه چناب سیل‌بندی‌را که‌در کنار آن قرارداشت ویران کرده وسیلاب قسمتهایی ازحومه شهر مذکوررا فراگرفته است.

درهند نیزدر مناطق پنجاب و کشمیر سیل های‌مهیبی جاری‌شده وبه محصولات کشاورزان بشدت آسیب رسانده است .

بعلت خطری که شهر مظفرگره‌را تهدید می کند با کمك گروههای‌امدادی تمام مردم‌خانه های خودرا تخلیه کرده‌وبه نقاط مرتفع‌ترومن‌تری کوچانده شده‌اند .

ترقی سرسام‌آور قیمت ها در آمریکا

نیویورك ـ خبرگزاری فرانسه ـ بهای موادخوراکی و خواربار در ایالات‌متحده بطور وحشت‌آوری‌بالا میرود. بموجب آماری که امروز در نیویورك انتشار یافته قیمت مواد مصرفی طی هفته اخیر ۴٫۵ درصد ترقی کرده‌است. بهای نان ، گوشت ، تخم‌مرغ و پرنده بطور سرسام‌آوری بالا میرود و میزان عرضه گوشت گاو در «سوپرمارکت‌ها» به نصف تقلیل یافته و بازار سیاه گوشت رونق فوق‌العاده یافته است .

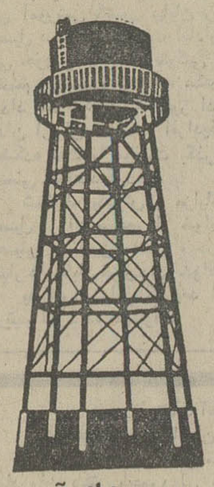
قیمت‌گوشت مرغ طی سه هفته اخیر هر نیم کیلوئی از ۶۲سنت به ۹۲ سنت افزایش یافته‌است. انتظار میرود براثر اقداماتی که اخیرا بعمل آمده است در روز های آینده جلو این افزایش قیمت ها تاحدی گرفته شود .

عجالتا مردم آمریکابه‌توصیه پرزیدنت نیکسون بجای گوشت گاو و مرغ بیشتر ماهی مصرف می کنند .

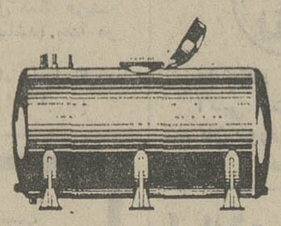
کارخانجات مهندس سیروس ارجمند

با ۲۷ سال سابقه کار

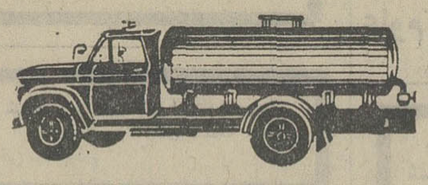
قسمت مخزن‌سازی



برج های آب



مخازن نفتی و آب



ماشین های حمل آب و مواد نفتی

تهران . تهران پارس تلفن { اداره فروش ۷۸۱۶۸۴ / مخزن سازی ۷۸۷۸۹ } تلفنخانه { ۷۸۸۲۰ / ۷۸۱۵۶۱ }

اولیاء محترم دانش آموزان

برای تامین آتیه فرزندان خود آنهارا به‌تحصیل در مدارس بازرگانی وحسابداری تشویق نمائید ولی برای‌ثبت‌نام در بزرگترین و مجهزترین دبیرستان بازرگانی درایران‌میتوانید با تلفن ۳۱۲۵۷۷ کسب اطلاع نمائید .

شصت و هفتمین کتاب از سری زبان وفرهنك ایران
انتشارات کتابخانه طهوری
شرح‌حال ابوریحان بیرونی
تالیف علامه فقید علی‌اکبر دهخدا
بانضمام ۱۸ سئوال علمی ابوریحان‌از شیخ‌الرئیس ابوعلی‌ابن سینا و جوابهای استاد و برخی از اعتراضات بیرونی بر آنهاهمراه‌باترجمه فارسی مقدمهٔ پرفسور ادوارد ساخائو شرق شناس آلمانی بر کتاب ماللهند ابوریحان .
جامعترین زندگینامه مدون‌درباب‌حیات مادی و مقام علمی ابوریحان ـ چاپ‌جدید انتشار یافت (۶۰ ریال)
کتابخانه طهوری ـ شاهرضا ـ مقابل دانشگاه ـ تلفن ۴۶۳۳۰

سایه‌های امید در اردوی تیم ایران

تیم ایران و تیم استرالیا صبح دوشنبه وارد تهران میشوند

سیدنی ـ خبرنگاران اعزامی اطلاعات :

نیمه شب دیشب «رودلف‌شورر» داور سوئیسی مسابقه ایران ـ استرالیا وارد سیدنی شد او که ۴۸ سال دارد عضوپارلمان سویس است .

با ورود او روزنامه های سیدنی اینطور عنوان کرده‌اند که برای ساندویچ روز شنبه ایران ـ استرالیا پنیر سوئیسی هم وارد شد .

در مطالعه اکثر روزنامه ها درباره «شورر» بحث از پنالتی های متعددی است که او احتمالا بخاطر خشونت استرالیائیها بسود ایران خواهد گرفت .

ولی در گفتگوی امروز صبح با او ، وی اظهار داشت، اتفاقا من خود طرفدار قرص و محکم بازی کردن هستم چون وقتیکه من نیز خود فوتبال‌بازی‌میکردم با همین شیوه بازی میکردم .

بنابراین مطمئن باشید تا خطائی روی‌ندهد سوت نخواهم زد .

ولی برای خطا های عمدی خیلی آسان پنالتی میگیرم.

این داور ، مسابقه آیاکس ـ بایرن مونیخ را سوت زد و در مکزیکو داور مسابقه ایتالیا ـ مکزیک بوده است .



علی‌پروین چهره سرشناس تیم‌ملی‌ایران در استرالیا محبوبیتی عجیب برای خود دست‌وپا کرده‌است .

او به هرجا که میرفت با استقبال‌عجیبی از جانب استرالیائی‌هاروبرو میشد عکس فوق گویای این مطلب‌است .

«شورر» در مورد موقعیت دو تیم ایران ـ استرالیا گفت هردو برای پیروزی شایستگی دارند .

امروز تیم ملی استرالیا در زمین محل مسابقه با یک تیم محلی مسابقه تمرینی داشت . ولی «ری‌ریچاردز» و «واتکیس» دومهره اصلی تیم بخاطرمصدوم شدن باز هم غایب بودند . «ری‌بارتز» سنترفوروارداسترالیا در بازی تمرینی امروزچهار گل زد و ستاره بازی کرد .

تیم استرالیا بسیار سرحال بازی کرد .

در پایان این تمرین«ریل‌رازیک» مربی تیم استرالیا اسامی ۱۸ بازیکن را که به تهران می‌آیند اعلام کرد :

فرازر ، میلی ساولوجیک ، اوتجسن نوویک ، ویلسون ، واتکیس ، کوران ، مک‌کی ، ریچاردز ، هریس ، کمپل ، رونی ، تولستون ، واتیک ، آبونی ، آلستون ، وارن، بارس و بولیویک .

گفتگو با رازیک

رازیک در گفتگوئی اظهار داشت ، من برخلاف بیاتی در کارم هیچ سری نیست ومی‌بینید که اجازه دادم بیاتی اکنون به تماشای مسابقه تمرینی ما بیاید!

با این حال میگویم که من از همه چیز تیم شما خبر دارم مثلا اینکه شما با روش ۲ـ۴ـ۴بازی خواهید کرد و قلیچ خانی یک آزاد جلوی خط دفاعی است .

وضع تیم ایران

تیم ایران هم امروز ساعت شش صبح در پارک جلوی هتل نظیر دیروز ۵۵ دقیقه تمرین سنگینی کرد . ولی تمرین بعد از ظهر نرم و سبک و در۳دسته جدا و بازی گل کوچک خواهد بود .

منصور رشیدی دروازه‌بان مسابقه ایران ـ نیوزلند بخاطر آسیب از تمرین امروز معاف شد . چون معلوم شد که دنده دوم سمت چپ سینه او ضرب دیده است .

دیروز بخیه های علی‌پروین را در بیمارستان باز کردند و عصر در تمرین شرکت کرد .

ورم پای کارو حقوردیان و اکبر کارگرجم کم و رو به‌بهبود است .

اینجا پهن از هوای سرد و ابری دیروز امروز هوا افتابی و عالی بود .

زمین چمن استادیوم مسابقه واقعا عالیست . ولی حیف که زمین شرقی ـ غربی است ونور خورشید مستقیما به چشم بازیکنان یک تیم میتابد .

تیم ایران ساعت چهار بعداز ظهر یکشنبه از استرالیا حرکت میکند و پس از توقف دربانکوک ساعت سه و بیست دقیقه صبح دوشنبه در تهران است .

تیم استرالیا هم با همین‌پرواز به تهران می‌آید .

کمک داوران از هندوستان و سنگاپور هستند .

پیش‌بینی‌ها و نظرات علاقمندان فوتبال

۵۲ درصد : نتیجه مساوی است

۳۳ درصد : ایران پیروز میشود

۱۸ درصد : پیروزی استرالیا قطعی است

سرانجام ساعت ۸ و نیم صبح روز شنبه ، پس از مدتها آزمایش وآمادگی ونیز بررسی کیفیت تیم حریف ، تیم های فوتبال ایران واسترالیا در بازی رفت مقابل هم قرار میگیرند و باسوت «رودلف ـ شوئرر»داور سوئیسی این‌مسابقه، ۲۲ بازیگر در میدان ودومربی در کنار زمین یک مبارزه سنگین و فشرده ۹۰ دقیقه‌ای را آغازمیکنند وعلاوه بر ۵۰ هزار تماشاگری که در استادیوم سیدنی شاهد این مبارزه خواهند بود ، در سراسر ایران نیز صدها هزارتن از دوستداران فوتبال روی‌صفحه‌های تلویزیون در آرزوی پیروزی ایران دقیقه شماری خواهند کرد .

در این چند روز آخر ، موج پیش‌بینی این مسابقه بالا گرفته و هرکس ضمن شناخت یا اطلاعی که از بازی وسابقه دوتیم دارد و یا‌ارزیابی از دوتیم در ذهن‌خود به نوعی نتیجه این مسابقه را پیش‌بینی می نماید .

به دنبال اعلام نظر و پیش‌بینی تنی چند از کارشناسان وصاحب‌نظران فوتبال ایران مانند عطا بهمنش ، دکتر مسعود برومند ، پرویز کوزه‌کنانی ، حسین فکری وسپهبد حجت سرپرست سازمان تربیت‌بدنی‌که‌در شماره دیروز درج گردید ، اینک پیش‌بینی چندتن‌از علاقمندان و فوتبالدوستان ذکر میگردد .

علاوه بر نظر اینده ، آماری نیز از پیش‌بینی نتیجه مسابقه ایران واسترالیا ارائه میشود . این‌آمار وسیله خبرنگاران روزنامه‌درتهران تهیه شده است .

آقای محمود مطلق کارمند شرکت نفت معتقد است چنانچه ایران بتواند در برابر استرالیا بازی خوبی ارائه دهد بانتیجه ۲ بر۱ مغلوب خواهد شد . او پیش‌بینی خود را باتوجه به غیبت علی‌پروین ذکر میکند .

آقای مسعود شفیعی دانشجو ، پیش‌بینی میکند ایران در سیدنی با نتیجه ۱ برصفر پیروز خواهد شد. وی معتقد است به دلیل شکست استرالیا با آن‌همه تدارکی که دیده ، ممکن است در پایان بازی نزاعی هم صورت گیرد .

خانم شهره رضوی کارمند دولت، نتیجه مسابقه را مساوی بدون‌گل میداند و میگوید: هردونیم درسطح همی‌باشند وهیچ یک‌برتری قابل توجهی نسبت به دیگری ندارند .

عارف خواننده مشهور که از طرفداران جدی و صمیمی فوتبال است و برای تماشای اکثرمسابقه‌ها در میدان های‌ورزشی‌دیده میشود، معتقد است ایران در استرالیا حداقل به نتیجه مساوی وحداکثر بایک گل به پیروزی خواهد رسید. دلیل این پیش‌بینی راهم تفاوت نتیجه مسابقه های تیم کروزیرو درتهران‌ودراسترالیا عنوان میکند.

عارف‌در پایان پیش‌بینی خودمساله کره جنوبی را عنوان کرد .

خانم مولود نقیب‌زاده ، کارمند مدرسه عالی ورزش میگوید : مسابقه در سیدنی انجام خواهد شد وبازیگران استرالیا نیروی بدنی بیشتری نسبت به‌بازیگران‌ما دارند . با توجه به این موضوع فکر میکنم نتیجه مسابقه ۲ برصفر به سود استرالیا باشد .

آقای بیژن سهامی ، ویزیتور داروئی معتقد است ایران،استرالیا را ۱برصفر شکست خواهد داد و تاکنون ۵۰ هزار ریال نیز شرائط بندی‌های مختلف کرده است .

خانم پروانه مجبی ، صددرصد ایران را برنده میداند و میگوید ایران حداقل بانتیجه ۱ برصفر پیروز خواهد شد .

طبق بررسی آماری که از عقاید ونظرات علاقه‌مندان فوتبال در تهران گرفته شده اکثریت معتقدبه نتیجه مساوی هستند(۵۲ درصد) حدود ۳۳ درصد از علاقمندان پیش‌بینی میکنند که نتیجه به نفع ایران است .

تعداد کسانی که نتیجه رابسود استرالیا پیش‌بینی میکنند به‌حدود ۱۸ درصد میرسد .

مسابقه های ژیمناستیک قهرمانی جوانان ایران در گروه دختران که با شرکت۸ تیم از روز یکشنبه این هفته در رضائیه آغاز شده بود ، پایان یافت .

در قسمت تیمی، تهران با ۱۲۷٫۸ امتیاز به مقام اول رسید و تیم مازندران با ۱۱۵٫۰۵ امتیاز و شیراز با ۱۰۳٫۷ امتیاز دوم و سوم شدند .

در مجموع چهار اسباب انفرادی آناهید قایقران از مازندران با ۳۱٫۲۵ امتیاز اول شد و هوروش خلیلی از شیراز با۳۱٫۲۵ امتیاز،مهری صحرانورداز تهران‌با۲۹٫۹۵ امتیاز، سهیلا تقوی‌با ۲۷٫۴ امتیاز ، زیور صفرپور از مازندران با ۲۶٫۷ امتیاز و مهین داهی آذر از مازندران با ۲۶ امتیاز به ترتیب دوم‌تا ششم شدند .

مسابقه های گروه پسران همچنان ادامه دارد .

قرار است تیم ژیمناستیک جوانان ایران در آذر ماه آینده‌درمسابقه‌های‌ژیمناستیک جوانان آسیا که در هند برگزار خواهد شد ، شرکت کنند .

مسابقه های ژیمناستیک قهرمانی جوانان ایران

آناهید قایقران قهرمان شد

نتایج مسابقات ژیمناستیک

در مسابقات ژیمناستیک‌قهرمانی جوانان کشور که در رضائیه برگزار گردید در قسمت تیمی پسران ، تیم تهران با ۴۵۹٫۰۵ امتیاز بمقام اول رسید . تیمهای اصفهان (۳۶۰٫۰۳ امتیاز) ـ خوزستان (۳۵۸٫۱۵ امتیاز) ـ گیلان (۳۵۷٫۳۲ امتیاز) ـ فارس (۳۱۸٫۷۲ امتیاز) و خراسان (۳۱۷٫۹۵ امتیاز) بترتیب مقامهای دوم تا ششم را بدست آوردند .

در قسمت انفرادی سیامک شعریاف از تهران اول شد و مجید نائینی از شیراز و محمد توکلی از تهران بترتیب دوم و سوم شدند .

آگهی استخدام در نیروی هوائی شاهنشاهی

۱ـ نیروی هوائی شاهنشاهی بمنظور تعلیم و تربیت درجه داران فنی‌تعدادی داوطلب برای تحصیل در آموزشگاه گروهبانی فنی با شرایط زیر میپذیرد.

الف ـ تابعیت دولت شاهنشاهی ایران.

ب ـ متدین بیکی از ادیان (اسلام، مسیحی ، کلیمی و زرتشتی).

پ ـ سن بین ۱۵تا۲۴ سال تمام.

ت ـ دارا بودن حداقل گواهینامه قبولی سوم متوسطه دبیرستان(دارندگان مدارک تحصیلی بالاتر حق تقدم دارند) ، ضمنا دانش آموزان در حال تحصیل سوم متوسطه و تجدیدی نیز میتوانند در آموزشگاه مذکور ثبت نام نموده ودر صورت موفقیت در آزمایشات ومعاینات مربوطه مدرک قبولی خودرا ارائه نمایند.

ث ـ داشتن صحت مزاج و تناسب اندام بر طبق گواهی بهداری نیروی هوائی شاهنشاهی و حداقل ۱۵۵ سانتیمتر قد داشته باشند.

ج ـ نداشتن عیال و اولاد و کسان تحت‌تکفل .

۲ـ مدت تحصیل در آموزشگاه مزبور حداقل یکسال و هنر آموزان در مدت تحصیل شبانه روزی بوده وهزینه زیست و پوشاک آنها بعهده نیروی هوائی میباشد وماهیانه‌مبلغ ۱۸۷۵ ریال بعنوان حقوق فوق‌العاده سختی خدمت دریافت خواهند داشت.

۳ـ دارطلبان‌پس از خاتمه دوره و احراز‌موفقیت درآزمایشات‌بدرجه‌گروهبان دومی فنی مفتخر و اولین حقوق آنان‌درمرحله اول‌معادل ۷۷۰ ریال‌ودر صورت خدمت در خارج از مرکز ماهانه تا ۱۱۲۷۵ ریال می باشدو ترفیعات بعدی آنان مطابق قانون مزبور خواهد بود.

۴ـ داوطلبان‌میتوانند برای کسب اطلاعات‌بیشتر و ثبت‌نام‌بادر دست‌داشتن یک نسخه فتوکپی‌گواهینامه تحصیلی، عین شناسنامه (بفرم جدید عکس دار)، دو برگ فتوکپی شناسنامه و ۲۲ قطعه عکس ۴×۳ از تاریخ نشر این اگهی‌تاتامین احتیاج باستثنای روزهای تعطیل و پنجشنبه ها از ساعت ۷ـالی۱۲ در تهران بفرماندهی آموزشهای هوائی‌واقع‌در خیابان تهران‌نو ایستگاه فرودگاه ودر شهرستانها به نزدیکترین پایگاه و یاایستگاه مراجعه نمایند.

نیروی هوائی شاهنشاهی

ساعت ریکو
نماینده‌انحصاری شرکت کوماکو خیابان سوم اسفند، شماره۴۰ ـ تلفن ۳۰۳۵۱۴

گروه‌شرکتهای تولیدی وواردا تی ماشین‌آلات راه‌سازی وساختمانی
ارکان ماشین ـ ونـ ـه
ماشین رول ـ رولر
خیابان آیزنهاور ـ مقابل دانشگاه آریامهر شماره ۶۲۸ و ۶۴۶
تلفن : ۹۵۹۰۷۸ ـ ۹۶۲۴۵۹ ـ ۹۵۳۸۹۹ ـ ۹۵۹۰۰۲ ـ ۹۵۸۵۵۵
دماک DEMAG (آلمان)
فینیشر آسفالت ـ غلطك لاستیکی ـ غلطك ویبره
نماینده‌انحصاری :شرکت‌ارکان ماشین

حراج لباس زنانه درایرانتال
شنبه ۲۷ مرداد، تخت جمشید ، چهارراه ویلا

میدان‌فردوسی تلفن۸۳۸۶۱۱-۱۳ و ۸۲۴۰۳۰-۳۳
انواع پارچه‌های پرده‌ای ـ کف‌پوش ـ ریتس تایل ـ موکت وانواع کاغذ دیواری از بزرگترین کارخانجات اروپائی ومجموعه‌ای از تزئینات داخلی (باطرح ونظارت مهندسین مجرب مجانا) فروش اجناس اختصاصی وپارچه های خارجی در طبقه‌دوم باتخفیف مخصوص

CHEMICAL SALESMAN
Unduetsch Iran Co. Ltd. has a vacancy for a qualified Chemical Salesman. Prospective candidates of Iranian Nationality having completed their military service must have had prior experience in this line and have a good command of written and spoken English and/or German.
If you are interested in a rewarding job with Company car and developing own initiative, please write to the Manager, P.O. Box 12-1381, giving a short resumé of past experience and Curriculum Vitae.

The Massimo
BAND MUSICIANS AND VOCALISTS
NOW APPEARING NIGHTLY IN THE PEACOCK SUPPER CLUB
(FULLY AIRCONDITIONED)
For reservations Please call 683021 Ext. 229
Arya-Sheraton Hotel, Tehran,Iran A WORLDWIDE SERVICE OF ITT

برنامه آینده سینما مولن روژ
یك فیلم استثنائی از سینمای امریکا
شب زفاف
فیلمی که هر دختر امروزی ، هر جوان‌تازه‌سال ، هر مادر فهمیده و هرپدر مسئول بایدآنرا ببیند

از امشب فقط در
شهر قصه
(نمایش دهنده آثار سینمائی بهتر و برتر)
زیباترین فیلم عشقی اقتباس از «دکامرون»

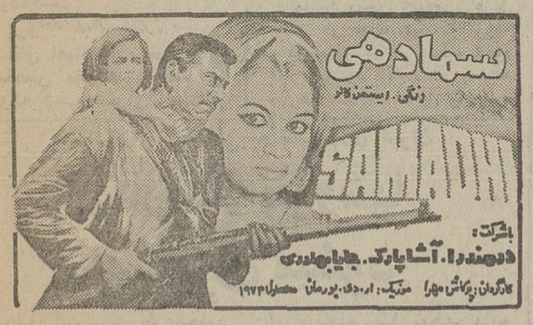
شبهای بوکاچو رنگی


تماشای این فیلم برای اشخاص کمتراز ۱۸ سال ممنوع است
گیشه‌سینماشهرقصه همه روزه بلیط رزرومیکند
سئانسها ۱۱ صبح ـ ۲ ـ ۴ ـ ۶ ـ ۸ ـ ۱۰ بعد ازظهر

برنامه آینده فقط
سینما حافظ
(نمایش دهنده آثار برگزیده سینمای هند)
پرافتخار ترین فیلم سال ـ برنده جایزه بزرگ «فیلم‌فیر»


قصه‌ای زیبا و موثر در قالب یك اثر فراموش نشدنی برای تمام خانواده ها . . .

باغ گیاه‌شناسی آریامهر
طراحی باغ گل . باغ‌آبی و طراحی ساختمانهای بلوار ها پاویون آب نماهای مربوط به این موسسه رابه‌مسابقه میگذارد از طالبین‌خواهشمند است برای اطلاع بیشتر و دریافت طرح کلی‌باغ گیاه شناسی آریامهر همه روزه از ساعت ۸ الی ۱۶ به سازمان حفاظت محیط زیست خیابان شاه عباس کبیر طبقه پنجم دبیرخانه هیئت‌امنای باغ های گیاه شناسی کشور مراجعه نمایند به طرح های اول تا سوم برابر نظر کمیسیون تشکیلی به ترتیب مبلغ (۱۷۰ هزار ریال) و (۸۰ هزار ریال) و (۵۰ هزار ریال) پرداخت میگردد .مهلت‌دریافت طرحها تاپایان ساعت اداری روز یکشنبه۱ر۷ر۵۲ خواهد بود بدیهی است باغ گیاه شناسی آریامهر از خدمات برندگان مسابقه در طول فعالیت طرح استفاده خواهد نمود .
باغ گیاه‌شناسی آریامهر

برنامه آینده فقط
سینماهمای
(نمایش دهنده محصولات عالی سینمای هند)


فروشندگان محترم لوازم بهداشتی
شیرآلات مدرن ومعروف گروهه GROHE
باقیمت مخصوص دراختیارشماست.
شرکت صنایع حرارتی
بلوارالیزابت دوم ـ شماره ۱۶۶ تلفن ۶۶۳۳۶۵-۴۲۱۵۵

کودک پادنابغه میسازد
کودکان ۳تاه ساله‌را خصوصی تعلیم میدهد تلفن ۶۲۲۷۷۹

★ سمادهی (آرامگاه) ، داغ‌ترین اثر درمندرا
★ یك حماسه تکان‌دهنده از زندگی دو نسل
★ یك فیلم شگفت‌آور از کشمکش مردان بخاطر زن وطلا
بالحظاتی پراز اضطراب و دلهره

گوگوش
برنده جایزه سپاس برای بازی در فیلم
بی تا
باشرکت:عزت‌اله‌انتظامی
آغازهفته چهارم
نمایش در سینما
ادئون

شرکت فربت
قابل توجه مهندسین ـ آرشیتکتها ـ پیمانکاران
محصولات بتنی کارخانجات فربت
مجهز بوسایل تمام اتوماتیک
سقف‌های پیش فشرده وسبک PRECONTRAINT
با استفاده از انحصاری SARET فرانسه
بتن آماده بمصرف ـ بلوک سبک سقفی و دیواری ـ شن وماسه
دفتر مرکزی ۴۲۸۹۷ و ۴۶۴۶۶-۸
تلفن: دفتر فروش ۴۲۷۰۱-۴۴۵۵۲

آپادانا تورهای تابستانی را باهواپیمای جت : هتل های ★★ ★★ درجه ۱ صبحانه و ناهار در تمام مدت مسافرت ـ گردش ورودیه‌ها . عوارض فرودگاهها و درمعیت راهنمای مجرب‌فارسی‌زبان تقدیم‌میدارد

اروپا ۱۹ و۲۲ روز
با قیمت استثنائی ۵۹۵۰ و ۶۴۵۰ تومان
رم ـ نیس ـ موناکو ـ مونت‌کارلو ـ بارسلون ـ پاریس ـ لندن ـ هامبورک ـ حرکت‌دوم‌شهریور

اروپا ۲۶ و۳۳ روز
قیمت ۶۹۸۰ و ۷۸۵۰ تومان
رم ـ نیس ـ موناکو ـ مونت‌کارلو ـ بارسلون ـ پاریس ـ لندن ـ آمستردام ـ هامبورک ـ ژنو ـ وین ـ (آتن) ـ استانبول حرکت۷شهریور.

اروپا ۳۵ روز
قیمت ۸۵۵۰ تومان
رم (نایل ـ کاپری ـ سورنتو) نیس ـ موناکو ـ مونت‌کارلو ـ بارسلون ـ پاریس ـ لندن ـ هامبورک ـ ژنو ـ ونیز ـ آتن ـ استانبول . حرکت ۱۹ مرداد و ۲ شهریور .

اروپا ۳۰ روز
قیمت ۷۵۵۰ تومان
هامبورک ـ لندن ـ پاریس ـ بارسلون ـ رم ـ ناپل . کاپری وسورنتو. حرکت ۲۹ مرداد و ۹ شهریور .

خاوردور ۲۲ و۲۵ روز
قیمت ۹۸۵۰ و۱۰۳۵۰ تومان
توکیو ـ کاماکورا ـ هاکونه ـ کیوتو ـ اوزاکا . هنگ‌کنگ ـ بانکوک و سنگاپور ودهلی حرکت۱۲ مهرماه.

تور کنگره جراحان مغز واعصاب
۱۹۷۳ در توکیو همراه با گردش درشهرهای : توکیو ـ کاماکورا ـ هاکونه ـ کیوتو ـ اوزاکا ـ هنك کنك ـ بانکوك وسنگاپور. حرکت ۱۲ مهر .
توجه فرمائید آخرین فرصت برای ثبت نام تا ۲۵ مرداد ماه میباشد .

آپادانا تمام‌روزجمعه ها باز است

سازمان‌توریستی آپادانا ـ جاده قدیم‌شمیران ـ چهارراه‌حقوقی ـ اول‌ایرج تلفنهای۷۵۷۹۸۹ ـ ۷۵۶۲۰۳ ـ ۷۵۴۸۳۰

بتصویب شورای عالی اتاق اصناف از اول شهریور

برای کلیه پیشه‌وران پروانه کسب صادر میشود

★ دستفروشان‌وفروشندگان سرپائی نیز جزءپیشه‌وران رسمی شناخته میشوند .

طرح برنامه جدیدی از اول شهریور ماه‌بوسیله اتاق اصناف بمرحله اجرا درمی‌آید و طبق مقررات خاصی‌کلیه پیشه‌وران تهران باید در این مورد باأتاق اصناف‌ه مکاری‌نمایند. گفته می شود باانجام این برنامه بین یکصد و بیست هزار تا دویست هزار نفر از پیشه‌وران تهران پروانه کسب از اتاق اصناف دریافت می‌دارند واتاق‌به‌استناد مقررات قانونی کار و کسب و پیشه وخدمات آنها را برسمیت می‌شناسد .

پیش از این پیشه‌وران تهران ازشهرداری تهران جواز کسب دریافت‌می‌کردند وامورپیشه‌وران در شهرداری بوسیله واحدی تحت عنوان اداره اقتصادشهر اداره می‌شد ولی‌پس ازتصویب قانون نظام صنفی این‌واحد در شهرداری منحل گردید ووظایف آن به اتاق اصناف واگذارشد .

★ سه گروه

در شهر تهران پیشه‌وران‌شهر از نظر صلاحیت صنفی بسه گروه متمایز گروه‌بندی شده‌اند گروه‌اول شامل‌پیشه‌ورانی است که دارای پروانه کسب هستند و شهرداری آنها را بسمت‌کاسب رسمی میشناسند . این‌پیشه‌وران که تعدادشان نزدیک به‌هشتاد هزار نفر است با ارائه جواز کسب خود به اداره صدور پروانه‌ها از اتاق اصناف پروانه دائمی کسب دریافت خواهند کرد .

گروه دوم کسانی هستند که‌از شهرداری جواز کسب دریافت نداشته‌اند ولی درموقع تصویب قانون نظام صنفی محل کسبی بوده‌اند وبه‌داد وستد مشغول بوده‌اند و قانون آنها را نیز بعنوان کاسب رسمی پذیرفته است افراد این گروه باید با ارائه اجاره نامه محل کسب ، موافقت اتحادیه مربوط راجلب نمایند وضمن‌قبول دیگرشرایط نخست به اتحادیه و سپس به اتاق اصناف مراجعه کنند و اقدام به دریافت جواز کسب بنمایند تعداد این قبیل افرادنیز قابل توجه است و تا هفتاد هزارنیز برآورد می‌شود. گروه سوم پیشه‌ورانی هستند که اجازه‌نامه و موافقت اتحادیه‌را در دست ندارند که‌این دسته اجازه کسب و اشتغال داده نخواهد شد .در این میان‌تعداد دیگری‌از افراد و فروشندگان و صاحبان خدمات نیز وجوددارند که بصورت پیشه‌وران سیار ، صاحبان خدمات سرپائی و دستفروشان و دکه‌داران کالاها و خدمات مورد نیاز مردم را عرضه می‌کنند در صورت‌تصمیم اتاق وموافقت هیئت‌عالی‌نظارت به‌آنها نیز پروانه کسب داده می‌شود و در ردیف اصنافرسمی مملکت قرار میگیرند .

اتاق اصناف هم‌اکنون واحد صدور پروانه‌ها رابرای اجرای این طرح آماده ساخته ومقررات لازم را در این مورد تدوین‌کرده است . نخستین اقدامی که در این مورد تاکنون صورت گرفته تقویت کادر اداری واحد صدور پروانه‌ها است که‌بیش ازیکصد وسی مامور جدید درآنجامستقر گردیده‌اند .

به پیشنهاد هیئت عالی نظارت اتاق اصناف به اتاقهای‌اصناف صورت ریز وارقام هزینه هـای مربوط به صدور پروانه هریک از صنوف بادر نظر گرفتن‌وضع نسبی ودرآمد آنها تعیین‌گردیده وبعد از تصویب به اتاق ابلاغ نموده است

★ پروانه مباشرت

اتاق اصناف همچنین برای صاحبان مغازه‌ها و اماکن پروانه کسب و برای افرادقائم مقام‌آنها پروانه مباشرت درنظر گرفته است و این اوراق نیزدر مقیاس بزرگی چاپ وآمادمشده است .

با تهیه این مقدمات پیشه‌وران خواهند توانست از روز اول شهریور با اطلاعاتی که در روز دوشنبه‌توسط آگهی‌درروزنامه‌ها دراختیار آنها گذارده می‌شود با مراعات نوبت و بتدریج به اتحادیه‌ها وسپس به اتاق‌اصناف مراجعه کنند و در مدت بسیار کوتاهی جواز کسب خود را دریافت نمایند .

پیشه‌وران وافراد اتحادیه‌ها اگر در مهلت مقرر به اتحادیه و اتاق اصناف مراجعه نکنند و برای صدور پروانه کسب خود اقدام ننمایند اتاق آنها را در حکم پیشه‌وران بدون پروانـه خواهد شناخت و دکان آنهامانند کسانی که بدون مجوز اقدام به دایر کردن محل کسب نموده‌اند بسته خواهد شد .

سربازان ایرانی درویتنام

به موازنه قوا در کمیسیون نظارت کمك میکنند

نیویورک ـ آسوشیتدپرس ـ روزنامه‌نیویورک دیلی‌نیوزامروز نوشت سربازان‌ایرانی که‌جانشین نیروهای کانادا در کمیسیون نظارت برآتش‌بس ویتنام میشوند موازنه نیروها را دراین کمیسیون حفظ میکنند . دیلی‌نیوز نوشته است بااینحال مسئله‌ای که باعث شد کانادا ازکمیسیون خارج شود بحال خود باقی است این‌مسئله اینست‌که‌لهستان و مجارستان یعنی دو عضو کمونیست کمیسیون‌نظارت اجازه‌نمیدهندو ارد نقض آتش‌بس بطور شرافتمندانه کنترل شود . نیویورک دیلی‌نیوز نوشته‌است‌اگر قرارباشد‌کمیسیون آتش بس‌بعنوان یک‌واحد سیاسی‌مستقل‌وبیطرف عمل کند امریکا باید به مسکو فشار وارد کنـد تا لهستان و مجارستان روش خودرا تغییر دهند.

اظهارات زاهدی

آسوشیتدپرس ـ واشنگتن ـ اردشیر زاهدی سفیر ایران در آمریکا اعلام کرد که ایران بـه عنوان عضو ، کمیسیون چهار جانبه بین‌المللی کنترل و نظارت برآتش‌بس ویتنام پذیرفته شده زاهدی این مطلب را در یک گفتگوی تلفنی به آسوشیتدپرس اظهار داشت ـ مقامات حکومت آمریکا نیز همین خبر را ازقول مقام نامشخصی دادند .

ایران در کمیسیون مذکور ، جای کانادا را می‌گیرد . بدنبال اعلام خروج‌کانادا ازاین‌کمیسیون بود که مسئله عضویت ایـران مطرح شد و چهار کشور اصلی ذینفع در ویتنام ، یکی پس از دیگری‌موافقت‌خود را باعضویت ایران اعلام داشتند . حکومت سایگون اعلام عضویت ایران را تبریک گفت .

جشن اعطای سردوشی



عصر دیروز جشن اعطای‌سردوشی سپاهیان انقلاب‌هنگ های عباس آباد و کرج‌درپادگان کرج برگزار شد.

وزیران خارجه‌ایران‌وعراق بایکدیگر ملاقات کردند

بطوری که خبرگزاری فرانسه از کویت گزارش میدهدصدام حسین معاون رئیس شورای انقلاب و مرد شماره یک عراق در آستانه مسافرت ولیعهد و نخست‌وزیر کویت به عراق بیانیه‌ای منتشر ساخت که در روزنامه السیاسه چـاپ کویت بچاپ رسید .

صدام‌حسین در این بیانیه مطالبی نیز راجع به ایران و روابط آن با عراق عنوان کرده و قصد دولت عراق را مبنی بر انعقاد موافقت‌نامه‌ای با کویت درباره ترسیم خطوط سرحدی میان دو کشور و تمایل خودرا بپایان دادن‌اختلاف میان‌ایران و عراق اعلام داشته است .

وی اضافه کردکه در موافقتنامه مربوط‌به‌ترسیم خطوط سرحدی میان عراق وکویت که باگفتگوی برادرانه حلو فصل خواهد شد باید نفع دو کشور و نفع ملت عرب درمنطقه خلیج منظورشود و گفت که کشورش از همکاری با کشور های خلیج استقبال‌می کند ؟ همزیستی میان کشورهای عرب امکان پذیر است بشرط آنکه این همزیستی بضرر ملت عرب یامنافع‌اساسی آن مبنی‌بر مبارزه‌ای که جهان عرب بدان مبادرت میورزد نباشد .

درباره ایران که‌دولت عراق از تاریخ اشغال سه جزیره کوچک عربی درتنگه هرمزدیگر با آن مناسبات دیپلماتیک‌ندارد، معاون رئیس‌جمهورعراق اظهار داشت که کشورش‌حاضر است به اختلاف باتهران خاتمه‌دهد و گفت هنگامی که تهران جدابه حل و فصل اختلاف فی‌مابین اظهار تمایل کند ما نیز رویه مشابهی درپیش خواهیم گرفت. ما با برقراری تماس‌های مستقیم میان دو طرف‌مخالفتی نداریم و اضافه کرد وزیران‌امور خارجه عراق و ایران چند ماه پیش در ژنو ملاقات کرده‌اند .

از طرف دیگر صدام‌حسین اظهار داشت که بغداد تلاش های کویت و کشور های‌دیگر عربی را مبنی‌بر نزدیک ساختن نظریات عراق‌و عربستان‌سعودی بانظر موافق استقبال میکند .ما ابدا مسائل شخصی‌با برادران سعودی خودنداریم‌و ازعربستان سعودی میخواهیم سیاست‌اش را تغییر دهد و هرگونه تغییر مثبتی که دراین زمینه بعمل‌آید از جانب عراق‌باانعکاس موافقی روبرو خواهد شد .

درباره مسئله کلی همکاری میان کشور های ساحلی خلیج مرد شماره ۲ عراق اظهار نظر کرد که کشورش در وضعی قرار ندارد که فرمولی برای همکاری‌میان‌کشور های‌منطقه‌ای در این هنگام‌که مبارزاتی برای معرفی عراق بعنوان یک‌دشمن خطرناک بعمل می آید پیشنهاد کند و ایفای‌این‌نقش باید قاعدتا به ایران محول شود .

معاون رئیس جمهور عراق سپس در مورد سیاست ۲وزنه و دو پیمانه که در منطقه خلیج اجرا میشود گفت : بدنباله منازعه مسلحانه عراق و کویت «المسمیتا» (۲۱ مارس ۱۹۷۲) که ماخذ آن ناشی از اشتباه پلیس عراق بود جارو جنجالی براه انداخته‌اندونقش‌مهم کشور پادشاهی سعودی‌در یمن‌وفعالیت های مصرانه‌اش‌راباسکوت تلقی میکنند و ،اضافه کرد غیرممکن است عراق در مواجهه‌با اعراب بزور متوسل شود .

صدام‌حسین سرانجام اظهار نظر کرد : با درنظر گرفتن موجودیت (سازمان کشور های عربی صادر کننده نفت) لزومی ندارد یک جبهه نفتی در خلیج ایجاد شود .

وی ازکشور های تولیدکننده نفت خواست که درآمد هـای نفتی‌شان رادربخش های‌مختلف توسعه و عمران‌یا در کشورهای دیگر عربی سرمایه گزاری‌کنند.

***

بدین‌ترتیب معلوم‌میشود که‌بعثی های عراق نسبت‌به ایران چه احساساتی دارند .

با توجه به‌رویه‌و شیوه‌ایران در رعایت حقوق و موازین‌بین‌المللی بدیهی است هرگاه عراق از اجرای نقش دست نشانده امپریالیسم دست بردارد و به نظرات اصولی و صحیح ایران بی‌بردبدون‌تردید ایران‌هرلحظه آمادگی دارد مطابق حقوق و رسوم بین‌المللی‌به رفع‌اختلافات خود با آن کشور اقدام نماید .

مدیران کاروان‌های سفرحج انتخاب شدند

★ ۳۵۰۰ پیشخدمت برای همراهی حجاج استخدام گردیده‌اند

۴۰۰ مدیر گروه حج سال ۵۲ امروزاز طرف سازمان اوقاف انتخاب وازآنان برای‌سرپرستی و اداره کاروانها و گروه های حج دعوت به عمل آمد .

دکتر آزمون معاون نخست وزیر و سرپرست سازمان‌اوقاف در این مورد‌توضیح داد این‌عده از بین میاشران سابق اوقاف‌و کسانی که در مورد سفر حج دارای تجربه کافی‌بوده‌اندانتخاب شدند ۲۰۰نفر از این مدیران از تهران و ۲۰۰ نفر بقیه از شهرستان ها تعیین شدند .

گروه های ۱۵۰ نفری

گروه های حج امسال که‌در حکم کاروان های سابق‌میباشد از ۱۵۰ زائر تشکیل میشودهر گروه را یک مدیر سرپرستی‌و اداره خواهد کرد که در مقابل اجرای برنامه سازمان اوقاف طبق قراردادی دستمزد دریافت خواهند کرد .

استخدام ۳۵۰۰ خدمه

سرپرست سازمان اوقاف همچنین یادآور شد کاراستخدام ۳۵۰۰ خدمه گروه های حج‌نیز در شرف اتمام است ۰ این عده نیز از بین کسانیکه سابقه‌خدمت در کاروان های حج راداشته یا در امور خدمات عمومی‌تجربه دارند استخدام میشوند .

در هر گروه ۱۰ پیشخدمت به خدمت‌زائران‌مشغول خواهند شد و کلیه آنان دارای لباس متحدالشکل میباشند .

آمریکا تحت فشار شرکت های نفتی علیه اسرائیل رأی داد

اخبار خارجی

نیویورک ـ رای نماینده امریکا علیه اسرائیـل بـا عکس‌العمل و اظهار نظرهای مختلفی در محافل سیاسی امریکاو سراسر جهان روبرو شد . بسیاری ازناظران اظهار میدارند که امریکا تحت فشار شرکتهای نفتی بزیان اسرائیل رای داده است . محافـل یهودیان امریکا اظهارنگرانی میکنند که فشار شرکتهای نفتی بدولت آمریکـا آنقدر افزایش یابدکه دولت‌امریکا کمک های خود را به اسرائیل نیز قطع کند و یا آن را تقلیل دهد . یونایتدپرس از قاهره در مورد خبر اشغال منابع نفتی خلیج فارس بنقل از محمود ریاض دبیر کل‌اتحادیه عرب گزارش داد که این تصمیم به توصیه اسرائیل گرفته شده است.

محمود ریاض گفت خبـر روزنامه های امریکا و اروپا مبنی بر اینکه امریکا قصـد دارد درصورت لزوم درخلیج فارس چترباز پیاده کند.نشان میدهدکه یهودیان وصیهونیست‌ها میخواهند باین‌وسیله اعراب را تحت فشار قرار دهند تا در معاملات اقتصادی خود بادنیای خارج ضعیف باشند.

اخطار عربستان

ضمنا وزیر دفاع عربستان سعودی اخطار کـرد اگـر کشور های بیگانه به ممالک عربی تولید کننده نفت در منطقه خلیج‌فارس تجاوزکنند. نیروهای‌مسلح‌عربستان‌سعودی در خلیج فارس وارد عمل خواهند شد.

ژنرال نجیب:هیکل عامل امریکا است

بیروت ـ خبرگزاریها ـ ژنرال نجیب رئیس جمهوری پیشین مصر امروز محمد حسنین‌هیکل سردبیر روزنامه‌الاهرام و دوست نزدیک سادات و ناصر را بـه ارتباط وهمدست بودن‌باامریکا متهم کرد و گفت حاضر است موضوع ۳ میلیون دلار پولی را که سیا باو پیشنهاد کـرده بود در دادگاه مطرح کند .

بدنبال‌انتشار خاطرات ژنرال نجیب (خاطرات ژنرال‌نجیب‌هفته گذشته در چند شماره‌اطلاعات منتشر شد) بین هیکل و نجیب مشاجره قلمی شدیدی بروزکرد هیکل روز جمعه نوشته بودکه «سیا» ۳ میلیون دلار به نجیب پیشنهاد کرده بود تا علیه‌ناصر قیام کند واورا برکنار سازد، نجیب امروز نامه‌ای در جواب هیکل به روزنامه «لوریان‌لوژور چاپ بیروت فرستاد که منتشر شده است .

ژنرال نجیب می نویسد درسال ۱۹۵۳ سه بار بعلت روابطی‌که هیکل با امریکائیها داشت‌حاضر نشد او را بپذیرد رئیس جمهوری سابق مصر می گوید که مصر و سراسر جهان عرب برو ابط هیکل با امریکائیها آگاه هستند. آیا پرزیدنت نیکسون‌در سفر اخیر سردبیر الاهرام بـه امریکا اورا به ناهار دعوت‌نکرد؟

نجیب اضافه می‌کند که من پیشنهاد هیکل را درباره فروش «خاطراتم» به یکصد هزار لیره انگلیسی به تایمز رد کردم من خاطرات خود را بدون‌اینکه پولی دریافت کنم به «الحوادث» دادم در حالی که مجله مزبور حاضر بود مبلغ هنگفتی ازاین بابت بمن پرداخت کند .

ژنرال نجیب همچنین نوشته های هیکل را دائر براینکه او بطور اتفاقی بقدرت رسید رد کرده و نوشته در این صورت بایدگفت که انقلاب ۲۳ ژوئیه ۱۹۵۲ نیز اتفاقی بوده است.

ژنرال نجیب در پایان نـوشته است که در خاطرات خودنامی از هیکل نبرده است چه تاوقتی که من در ۱۴ نوامبر ۱۹۵۴ از مقام خود کناره گرفتم نقشی‌در سیاست ایفاء نکرده بود.

اخبار خارجی

خلبانان کره شمالی جتهای مصر را به پرواز در می‌آورند

تل‌آویو ـ آسوشیتدپرس ـ فرماندهی نیرو های اسرائیل دیروز گزارشی‌را که ازنیویورك رسیده‌وحاکی است که ۱۰ تـا ۲۰ خلبان ازکره شمالی به مصر فرستاده‌شده‌اندومسئولیت پرواز باتعدادی از جت های جنگنده نیروی‌هوایی‌این کشور رابرعهده دارندتایید کرد .

سخنگوی فرماندهی نیروهای اسرائیل اظهارداشت که‌خلبانان کره شمالی هفته هاپیش وارد مصرشده‌اند ولی معلوم نیست که‌باچه‌نوع هواپیماهایی پرواز می کنند.

برخوردهای مسلحانه در بلوچستان پاکستان

راولپندی ـ رویتر ـ گزارش های مکرری که تقریبا هرروز درباره‌جنگ‌وستیز و خونریزی در بلوچستان پاکستان بـه راولپندی میرسدبار دیگرتوجه افکار عمومی را به اوضاع این منطقه معطوف کرده است.

تنها ظرف سه هفته گذشته درجریان شش فقره حوادث و برخورد های جدا از یکدیگر که درنقاط مختلف بلوچستان پاکستان روی داده است ۱۲ سرباز پاکستانی‌کشته و ۲۰نفر دیگر زخمی شده‌اند .

درهمین مدت ۵ نفر شورشیان بلوچ نیز به قتل رسیده و شش نفر دیگر از آنها مجـروح گردیده‌اند .

بلوچستان بزرگترین استان پاکستان و در عین حال با۵ر۲ میلیون نفوس کم جمعیت‌ترین استان این کشور است . در هفته‌های‌اخیر نزدیک به یکصد نفر از شورشیان عشایری در بلوچستان دستگیر شده‌اند .

تازه ترین زدوخوری که در این منطقه بوقوع پیوست نبرد چهار ساعته‌ای بود که روز جمعه گذشته در یک روستای کوچک‌درنزدیکی شهرواد ـ در ۲۰۰ میلی جنوب کویته مرکز بلوچستان روی داد و درآن سه‌چریک شورشی و عشایری و ۲ سرباز پاکستانی به قتل رسیدند .

افشاشهایی‌که‌در بلوچستان پاکستان جریان دارد دنباله آشفتگی هایی است که بسیار ریشه‌دار و قدیمی است . هدف شورشیان بلوچ این است که رفته رفته وسایل جدا کردن بلوچستان را از پاکستان‌فراهم کنند .

اکبرخان بوگتی فرماندار بلوچستان فعالیت های چریکی جاری‌را دراین منطقه بعنـوان یاغیگری آشکار و علنی که از حمایت بیگانگان برخوردارا‌ست توصیف کرده و اخطار نموده است که اگر دولت پاکستان مجددا اقدام‌نکندبیم آن خواهد رفت‌که‌تمام پاکستان دستخوش آشفتگی های تازه‌ای شود .

اکبربوگتی‌که‌اورا سیاستمداری واقع بین میشناسند گفته است که دربرابر هرده نفر شورشی بلوچ که تسلیم میشوند و یا باسارت درمی‌آیند۲۰ بلوچ‌دیگر به شورشیان عشایری ملحق‌می گردند .

تازه‌ترین کشمکش هـای مسلحانه‌ای که در بلوچستان پاکستان بوقوع پیوسته بطور عمده در اطراف شاهراهی که بوسیله واحد های مهندسی ارتش پاکستان برای متصل کردن کراچی‌به کویته دردست ساختمان است متمرکز بـوده است ـ شورشیان بلوچ‌به سلاح های مدرن از قبیل خمپاره و بازوکا دسترسی دارند و گفته میشود که تعلیمات چریکی و جنگی را از کارشناسان آلمان شرقی‌آفریقایی‌و روسی دریافت میکنند .

دادگاه‌های پاکستان که بیش ازپیش سختگیری بیشتری علیه یاغیان بلوچ بخرج میدهند اخیرا چهار نفر از آنها و از جمله نو ابزاده شیرعلی بگی‌از اعضای سابق جناح اقلیت پارلمان محلی بلوچستان را باتهام تحریک‌به‌قتل و غارت و یاغیگری علیه دولت مرکزی به ۲۸سال‌حبس محکوم‌کرده‌اند.

آتش‌بازی باشکوه تمام‌مسکو را روشن کرد

مسکو ـ فیروزمجللی‌خبرنگار اعزامی اطلاعات

زیردوبالن عظیم که پرچمهائی رابا‌خود برفراز‌استادیوم یکصد وسه‌هزار نفری لنین‌به اهتزاز درآورده‌بودند و در حالیکه یك هلی‌کوپتر درارتفاع کم برفراز استادیوم در پرواز بود ،نمایش باشکوه مراسم افتتاح هفتمین دوره المپیاد دانشجویان جهان درمسکوآغازشدو درهمان‌دقیقه های نخست ، آکروبات بازی موتوسیکلت‌رانان‌از پیست‌دو و میدانی،توجه صدهزارتماشاگر حاضر د رورزشگاه رابخود جلب‌کرد و بارانی که از چند روز قبل‌در مسکو باریدن گرفته بود درساعت‌آغازمراسم قطع‌شد

درمراسم افتتاح ،ابتداولادیمیر بوگوتیکف رئیس کمیته بازی های دانشجوئی‌وبعده‌لرد کیلانین» رئیس کمیته بین‌المللی‌المپیك، سخنانی ایراد کردند .

هنگام رژه گروه ۳۲ نفـری اسرائیل ، تماشاگران حاضردر استادیوم لنین بنای سوت زدن را گذاردند .

این برای نخستین بار بود که تیم‌اسرائیل پس‌از واقعه‌خونین المپیك مونیخ ۱۹۷۲ ، در یك چنین‌مراسمی شرکت می کرد.

درمراسم‌افتتاح عده‌ای دختر و پسر خردسال برنامه هـای نمایشی جالبی ارائـه دادندو بعد قریب ۸۰۰مرد وزن با حرکات نرمش دسته جمعی شکوهی به‌این‌مراسم بخشیدند حرکات این عده شامل رقصهای محلی ، لزگی وباله‌های زیبا بود .

درمراسم رژه‌تماشاگران برای گروه‌های ورزشی‌امریکا، آلمان شرقی ، هند ، لهستان ، کوبا ، بلغارستان ابرازاحساسات‌شدید ازخود نشان‌دادند .

ریزش باران دراواخر مراسم قطع‌شدو بعدبا آتش‌بازی‌باشکوهی برنامه افتتاحیه پایان یافت .

آتش‌بازی آنچنان بزرك و جالب بود که تقریبا تمام مسکورا روشن کرد .سراسراستادیوم‌را پرچم های بازی هـای دانشجوئی بخودپوشانده بود تیم کره‌شمالی به‌این بازی‌هانیامده بدین ترتیب تنها کره «جنوبی» درمسابقه‌ها شرکت‌خواهد کرد. قبلا قرار بود تیمهای ورزشی کره شمالی در این بازی ها شرکت نمایند .

سربازان‌ارتش شوروی تمـام محوطه استادیوم‌را محاصره‌کرده بودندوبه دقت مراقب اوضاع بودند . صدها نگهبان دیگـر نیزدر خارج ازاستادیوم مستقر شده‌بودند .

برای تماشای مسابقه ایران و استرالیا روزشنبه عده‌ای مرخصی گرفتند

همانطور که قبلا خبردادیم ساعت ۸ر۳۰ دقیقه صبح روزشنبه (پس‌فردا) مسابقه رفت ایران و استرالیا در سیدنی که درچارچوب بازیهای مقدماتی جام‌جهانی ۱۹۷۴ برگزار میشود از طریق ماهواره مخابراتی مستقیما از شبکه سراسری تلویزیون ملی‌ایران‌پخش خواهد شد .

با آنکه بخش مستقیم بـازی ایران واسترالیا مخارج سنگینی را در بردارد تلویزیون ملی ایران همچنین بلیط ۱۰۰ ریالی (پشت دروازه‌ها) و ۵۰ ریالی (طبقه دوم)ازروز چهارشنبه درگیشه های ورزشگاه امجدیه بفروش برسد .

مسابقه‌دوم ایران واستراليا‌که درواقع روشنگر سرنوشت‌دوتیم است (چنانچه نتیجه مساوی در دومسابقه به دست بیاید) در ساعت ۵بعداز ظهرروز شنبه۳ شهریوردر ورزشگاه آریامهر آغاز خواهد شد .

بطوریکه کسب‌اطلاع شد ،با همکاری شرکت‌واحدترتیبی‌داده خواهد شد تاتماشاگران با۷۰۰ دستگاه‌اتوبوس که‌بهمین‌منظور آماده خواهد بود ، به‌ورزشگاه منتقل گردند ودر بازگشت نیز دچار اشکال نگردند .

بلیط های مسابقه برگشت ایران‌واسترالیا

فدراسیون فوتبال‌ایران امروز اعلام‌کرد که تاکنون تعداد۴۰۰ بلیط ۳۰۰ریالی‌مسابقه‌دوم‌ایران واسترالیا که درساعت ۵ بعداز ظهر روز جمعه ۲ شهریور ماه آینده در ورزشگاه یکصدهزار نفری آریامهر برگزار خواهد شد ، پیش فروش شده‌است .

یك مقام مسئول فدراسیون ضمن‌اعلام این خبر گفت : فدراسیون آخرین تلاش خودرا برای جلوگیری ازایجاد بازار سیاه‌به کار خواهد گرفت.

پیش فروش‌بلیطهای۳۰۰ریالی (صندلی‌های زیر جایگاه)بادقت خاصی صورت می گیرد و سعی می‌شود به‌افراد مشکوك بلیط فروخته نشود و برای علاقمندان نیز محدودیت هائی قائل‌شده‌اند بطوریکه برای هر نفر بیش‌از دو بلیط‌رزرو نمی‌شود و برای‌شرکت ها و یاسازمانهای‌مختلف که برخی‌از آنان تقاضای رزرو تعداد زیادی بلیط‌را کرده‌اند ، جواب منفـی داده شده است .

رزرو بلیط های زیر جایگاه تا پایان روز سه‌شنبه آینده‌باوقت خاص‌ادامه خواهد داشت‌و پس ازبررسی اوضاع،قراراست‌بلیط های ۲۵۰ریالی (سکوهای زیر جایگاه) ، ۲۰۰ ریالی(صندلی های روبروی جایگاه) وهمچنین بلیط های ۱۰۰ ریالی (پشت دروازه‌ها) و ۵۰ ریالی (طبقه دوم)ازروز چهارشنبه درگیشه های ورزشگاه امجدیه بفروش برسد .

مسابقه‌دوم ایران واستراليا‌که درواقع روشنگر سرنوشت‌دوتیم است (چنانچه نتیجه مساوی در دومسابقه به دست بیاید) در ساعت ۵بعداز ظهرروز شنبه۳ شهریوردر ورزشگاه آریامهر آغاز خواهد شد .

بطوریکه کسب‌اطلاع شد ،با همکاری شرکت‌واحدترتیبی‌داده خواهد شد تاتماشاگران با۷۰۰ دستگاه‌اتوبوس که‌بهمین‌منظور آماده خواهد بود ، به‌ورزشگاه منتقل گردند ودر بازگشت نیز دچار اشکال نگردند .

پیشنهاد آتش‌نشانی به شهرداری تهران

ازکاربساز بفروشها جلوگیری میشود

واحد آتش‌نشانی طرح‌محدود شدن کار بساز و بفروشها را تدوین و آنرا جهت بررسی و مطالعه تسلیم شهرداری‌خواهد کرد .

«بساز و بفروشها بـرای میلیونر شدن ، جان مردم را به‌بازی‌گرفته‌اند و آنها بـا بی‌اعتنائی‌خود به مسائل‌ایمنی، چاههای منازل ، روکارسـازی ساختمانها ، سستی پایـه‌ها و پی‌ها وبکاربردن مصالح کم‌دوام جان هزاران نفر را با خطر روبرو کرده‌اند» . این مطلبرا امروز آقای جناب زاده مدیرکل آتش نشانی بدنبال مـوفقیت ماموران امداد این واحدبرای نجات دختری که در یک خانه واقع در امیرآباد شمالی درون چاه سقوط کرده بـود اعـلام داشت .

دیشب به مرد شماره یک سازمان امداد آتش نشانی‌پاس خدماتش برای نجات دختری از درون چاه پاداش وتقدیرنامه داده شد و شهردار تهران نیـز دستور داد تا به تمام ماموران امداد پاداش قابل توجهی داده شود .

آتش نشانی اعلام کرد که قانون شهرسازی از نظر ایمنی ناقص است و برای تامین ایمنـی در تهران باید طرح مهار کـردن اقدامات بساز و بفروشها تدوین گردد

مدیر کل آتش نشانی گفت : در این مورد پیشنهـادی بـه شهرداری داده خواهد شد تـا از این پس صاحبان این نوع ساختمانها نتوانند با ساختـن بناهای کم‌دوام و بدون ایمنـی جان مردم تهران‌را مورد تهدید قرار دهند و اگر ضرورت ایجاب کند و ساختمان کنندگان در کار خود دقت ننمایند ، از مردم خواسته خواهد شد تـا از داد و ستد خانه‌های‌بناسازی خودداری نمایند .

آتش نشانی اعلام داشت : خطرات دیگری مانند سقوط سنگهـای بـدون قلاب روکار ساختمان‌ها مردم شهررا تهدید میکند و این سنگها هرلحظـه ممکن است برسر و روی عابران بیفتد و حادثه‌ای بوجود اورد .

خبرهای کوتاه

ملاقات با رئیس‌جمهوری

والاحضرت شاهپور غلامرضا پهلوی که ازاندونزی دیدن می کنند ، دیروز با حضرت پرزیدنت سوهارتو رئـیس جمهوری‌اندونزی ملاقات و مذاکره داشتند .

والاحضرت شاهپورغلامرضا وهمسرشان والاحضرت‌منیژه مدت‌دوهفته‌از اندونزی و جزیره بالی و جزایر سوماترا دیدن می کنند .

ایران عمل اسرائیل را تقبیح کرد

سخنگوی‌وزارت امور خارجه اعلام کردکه‌دولت شاهنشاهی به پیروی از سیاست مستمر وقاطع خود مبنی براینکه هر گونه اقدام هواپیما ربائی و راهزنی هوائی امنیت حمل نقل هوائی را مختل کرده و سلامت مسافران را به خطر می اندازد عمل اخیراسرائیل را برای فرود آوردن یک هواپیمای لبنانی در خـاك اسرائیل خلاف موازین و اصول‌حقوق بین‌المللی دانسته وآنرا تقبیح‌مینماید.

نمایشگاه عکس در اصفهان

پیش ازظهر امروزنمایشگاه عکس و مطبوعات که ازطرف اداره کل اطلاعات استان در سالن شهرداری اصفهان ترتیب یافته است وسیله آقای دکتر کیانپور استانداراصفهان گشایش یافت .

آقای عطاءالله‌تدین مدیرکل مطبوعات درباره استقبال کم نظیر مردم از نمایشگاه‌ابتکاری وزارت اطلاعات در تهران سخنانی ایراد کرد و اعلام نمود براساس برنامه‌ای کـه تنظیم شده است این نمایشگاه به شهرستان های دیگر نیز منتقل خواهد شد نمایشگاه تصویر و کلام به مدت۳روز برای بازدید اهالی اصفهان دایر خواهد بود .

بازگشت دکتر کلالی

دکتر منوچهر کلالی وزیـر مشاور و دبیر کل حزب ایران نوین که بـرای استفاده از مرخصی به اروپا عزیمت‌کرده بود شب گذشته بـه تهران بازگشت .

جشن ملی کره

عصر دیروز از طرف سفیر جمهوری کـره در دربـار شاهنشاهی بمناسبت سالروز جشن ملی کره مراسمی در سفارت کره در تهران برپـا شد .

در این مراسم جمعی از وزیران کابینه ، سفیران‌کشور هـای خارجـی در دربـار شاهنشاهی و شخصیت های مملکتی حضور داشتند .

رشته های جدیدتحصیلی دردانشگاه ملی

دانشگاه ملی ازآغاز سال تحصیلی آینده(مهر ماه‌سال جاری) یک دوره ادبیات شبانه دایر خواهد کرد .

این‌دوره شامل ٤ رشته (زبان و ادبیات فارسی ، ادبیات انگلیسی ، تاریخ و جغرافیا) میباشد.

جمعا برای ٤ رشته ۲۸۰ دانشجو پذیرفته میشوند.

ازداوطلبان روزجمعه ۱۶ شهریور‌امتحان‌به‌عمل میاید.

ضمنا دو دوره جدید فـوق لیسانس زیست شناسی و حقوق‌خصوصی‌در دانشگاه ملی دایر خواهد شد.

کلاس طبقه بندی مراتع

کلاس طبقه‌بندی وضع‌مراتع سنتو باشرکت کارشناسان ایران ـ ترکیه ـ پاکستان ـ انگلیس و آمریکا صبح روز شنبه در محل سازمان جنگل ها و مراتع افتتاح میشود . این کلاس تا روز اول‌شهریور ماه ادامه خواهد داشت .

کنگره کلوپهای روتاری

پنجمین کنگره کلوپهای روتاری ایران در روزهای چهار شنبه ۲۱ تا جمعه ۲۳ شهریور ماه‌جاری باحضور قریب ۲۵۰ نفر از اعضای کلوپهای روتاری در تبریز تشکیل خواهد شد.

در این‌کنگره که‌ریاست آن با آقای هادی امیر ـ ابراهیمی مشاور روتاری بین‌المللی خـواهد بـود مطالعاتی درمورد پیشرفت روتاری در ایران صورت خواهد گرفت.

ایران دارای ده کلوپ روتاری درشهر های‌کرمان، شیراز ، اصفهان ، آبادان، خرمشهر ،رشت ، تبریز ، کرج وسه‌روتاری در تهران و شمیران میباشد.

دونشریه بزبانهای فرانسه و انگلیسی

وزارت اطلاعات برای اطلاع مردم جهان از فلسفه قیام ۲۸ مرداد و پیروزیهائی که بـر اساس این قیام ملی در زمینه های مختلف نصیب کشور شده‌است .

دو نشریه جالب‌و خواندنی به زبان های فرانسوی و انگلیسی چاپ ودر کشورهای آسیا و اروپا و آمریکامنتشر کرده است .

بازگشت وزیر دربار

آقای اسدالله علم وزیر دربار شاهنشاهی که بپاریس عزیمت کرده بود صبح‌امروز با هواپیما به تهران بازگشت و در دفتر کار خود حضور یافت .

نثار گل بر آرامگاه شهیدان

دربار شاهنشاهی اعـلام داشت که ساعت ۸ بامدادروز بیست و هشتم امرداد مراسم ویژه باشکوهی در آرامگـاه شهیدان قیام ملی ۲۸ امرداد در گورستان مسگرآباد‌بمنظور تجلیل از خاطره شهدابرگزار خواهد شد .

طی این مراسم از طـرف طبقات مختلف مردم وسازمان های مختلف مملکتی مانندسال گذشته یک شاخه گل بجای تاج گل برآرامگاه شهیـدان نثار میشود ، علاوه برایـن ساختمان استخری‌که از محل هزینه تاج های گـل احداث شده افتتاح میشود .

از وجوه جمع‌آوری شده روز بیست و هشتم امرداد امسال‌نیزیک‌موسسه‌عام‌المنفعه دیگر احداث خواهد شد .

تنزل نرخ مارك

امروز مارك آلمانغربی در بازارآزاد بازهم تنزل‌کردوبه ۲۸ر۵ ریال رسید ، فـرانک فرانسه ۱۶ر۵ ریال شد و فرانک سوئیس در ۲۴ ریال معامله گردید. لیره انگلیسی ودلار که موقعیت آنها تحکیم شده در ۱۷۷ر۵ ریـال و ۷۰ر۵۰ ریال فروخته میشد . قیمت طلا همچنان محکم‌است و با وجود تغییرات دربورس های بین‌المللی در تهران‌ثابت مانده است .

کنکور دانشسراهای راهنمائی تحصیلی

صبح فردا در سراسرکشور امتحانات ورودی دانشسراهای راهنمائی تحصیلی انجام‌خواهد شد .

دو

دختر ۱۱ ساله ۱۴ ساعت در اعماق زمین با مرگ مبارزه کرد

تلاش یک گروهان مردان واراده این دختر مرگ را مغلوب کرد

اشاره :

این یک حادثه عادی و روز مره نیست ، این حتی گزارش برگزیده هفته نیست ، حادثه شگفت انگیز سال است. شما آنرا خواهید خواند ، به حیرت خواهید افتاد و احتمالا خواهید گفت: نه ، این ممکن نیست . این یک افسانه است فقط یک افسانه .

اما این یک افسانه نیست ، باور کنید ما آنچه را اتفاق افتاده مو بمو وبدون حتی یک کلمه زیاد وکم نوشته‌ایم و اگر باز هم واقعیت حادثه را باور ندارید ، لطفا همین حالا به بیمارستان شرکت نفت در کوی ایرج خیابان حافظ بروید ، واز بیمار کوچولوئی که روی تخت ۹ اتاق ۶ بخش سه خوابیده بپرسید : شبنم ، این ها که در روزنامه اطلاعات راجع به تو نوشته‌اند راست است ؟

گزارش ازفریدون دولت‌آبادی

خدایا فرزندم را نگیر!

★ شبنم ، دختر ملوس ۱۱ ساله، با اندام تردوشکننده خود، ۱۴ ساعت زیر خروار ها سنگ و خاک با مرگ تلاش کرد ، تا معنای معجزه را مجسم کند !

دختر ۱۱ ساله‌ای بنام شبنم، توی یك چاه ۱۵ متری افتاده است . خانه این دختر درامیر‌آباد است . او ، در خانه‌ای که از یك بسازو بفروش خریده‌اند زندگی می‌کرد و هنگامی که درخواب بوده ، ناگهان توی اتاق ، چاه دهان باز کرده واو را بارختخوابش بلعیده است...

و خیر دوم ، که ۱۴ ساعت بعد رسید ، بهمان اندازه ، حیرت‌آور و باور نکردنی‌بود : شبنم ، دختر ۱۱ ساله ، اززیر خروار ها سنگ و خاک زنده بیرون آمده است !

هیچکس باور نمیکرد که اندام تردو شکننده یك دختر بچه ، اینطور معجزه آسا مقاومت کندو از کام مرگ ، زنده وسالم بیرون بیاید...

من ـ گزارشگر اطلاعات ـ یك ربع ساعت بعد ، بر بالین شبنم بودم .مادرش ، بالای سرش ایستاده بود و اشك می ریخت ، همانطور که پیش از بیرون آمدن دخترش از چاه اشك ریخته بود ، اما این‌بار، اشك درد نبود ، اشك شوق‌بود، اشك سپاسگزاری بود که مثل شبنم ، مثل اسم دخترش ،روی لب های خندانش میریخت ... اشك و لبخند ؟آری ، معجزه، در عین گریاندن ،می‌خنداند!

لحظه به لحظه ، در عمق چاه

جلورفتم :«سلام شبنم » . خندید. پرسیدم:

ـحالت خوب است ، شبنم ؟

ـخوب است . اما چند جای بدنم کمی درد می‌کند...

کنارش نشستم و او حرف زد.لحظه به لحظه ، همه آن ماجرای وحشت‌آور را بازگو کرد.ماجری چنین‌بود :

شبنم کوچولو آن شب‌نمی خواست بخوابد.جلو تلویزیون نشسته بود و فیلم سینمائی «کبوتر» راتماشا می کرد . مادرش ، اقدس کلانی ، آمد جلو :

ـشبنم جان . بلند شوبرو بخواب ... خسته میشوی .فردا صبح نمی توانی بازی کنی .

شبنم ، برای‌مادرش ناز کرد:

ـنه مامان ، من این‌سیاه سوخته را دوست دارم ... می خواهم کار های بامزه‌اش را ببینم ...

منظورش «سامی دیویس» بود. در فیلم ، سامی دیویس ، هنرپیشه سیاهپوست‌وآوازخوان معروف شرکت داشت، که‌شبنم، حرکات بامزه او را خیلی دوست داشت ...

تاآخر نشستند . حدود نیمه شب بود که «مامان» آمد و پیچ تلویزیون را بست :

ـدیگر بس است بچه‌ها ... بلند شوید بروید بخوابید...

شبنم ، بلند شدرفت . رفت توی رختخوابش .اما همه‌فکرش پیش داستان فیلم بود: سامی‌دیویس ، نقش یك کارآگاه خصوصی رابازی کرده بود که در جائی متوجه شده بوددختری که دفترچه‌ای بدست دارد ،در خطر است ، واو ، برای نجات دخترك وارد میدان شده‌بود...

حالا، شبنم کوچولو ،دائما به آن‌دختر خوشگل فکر می‌کرد:

ـیعنی ممکن است منهم‌گرفتار خطری بشوم ویك سیاه سوخته بامزه ، مرانجات بدهد...

طفلك ، نمیدانست که‌خطر ، زیر تختخواب اوست !

از زبان شبنم بشنویم :

ـشبنم جان ، حالا خودت‌همه چیز را، از لحظه‌ای که توی چاه افتادی ، تعریف کن .

من بودم که‌این را گفتم .و شبنم بود که بالحن بچگانه‌اش تعریف کرد:

ـ با خواهرهایم خوابیده بودم . نفهمیدم چطور شد که زیر تخت ما یك چاه بازشد . همینقدر یادم است که از سرو صدای زیاد از خواب پریدم و حس کردم در حال سقوط هستم وخاك بسرو رویم می ریزد . تشکم هم بامن می‌آمد و من آن را چنك زدم ! بعد دیگر هیچ چیز یادم نیست . یك‌وقت بیدار شدم و دیدم در یك جای تاریك افتاده‌ام . خواستم بلند شوم اما سرم .به چیزی خورد. فهمیدم یك جای تنك گیر افتاده‌ام . خیال‌کردم زلزله شده است . با خودم گفتم : حتما زلزله شده حتما پدرو مادر و خواهرهایم مرده‌اند . گریه‌ام گرفت . ترسیدم‌وفریاد زدم خدا ـخدا ـ یاحضرت علی نجاتم بده ... خیلی گریه‌کردم خداو حضرت علی و مادرم را صدا زدم اما هیچ خبر نشد . نکند همه مرا فراموش کرده باشند ...بعد یادم نیست چه شد ! مثل این که خوابم برد. وقتی بیدار شدم همان حال‌سابق را داشتم ، نه‌نور بود و نه‌صدا. فقط صدایی‌شبیه‌جیرجیرسوسك را می شنیدم.نمیدانم آنجا‌آنجا چکار می‌کردند . دو مرتبه خواستم بلندشوم اما باز هم‌سرم به چیزی خورد سرجایم‌نشستم. صورتم را توی دستهایم گرفتم وگریه کردم . باز خوابم برد، اما زود بیدار شدم . آنجا گرم بود نفسم داشت می گرفت مدتی پدرو مادرم را صدا زدم . یادم آمد پدرم از چند روزپیش می‌خواست ، شیررا که چکه‌می کرد تعمیر کند. بعد صدای‌پائی شنیدم . خیال کردم صدای پای مادرم است . آخر من باصدای پای مادرم که هرروزصبح می‌آید و من و خواهرهایم را بیدار می کند آشنایم. اما یک مرتبه، صدای پای مادرم قطع شد . دلم پر غصه شد ! دلم می‌خواست بمیرم . از خودم می‌پرسیدم چرا کسی به کمك‌من نمی آید ، بعد عصبانی شدم و شروع کردم به فریاد زدن : مامان.. مامان .. بابا .. بابا.. مامان ... بابا .. مامان .. بابا. آنقدر داد زدم که نفسم گرفت و عرق کردم . ساکت شدم و این باریک صدای واقعی را شنیدم . صدا ، صدای کلنگ بودداد زدم : من‌این جاهستم. و صدای ضعیف و مهربان یک آقا گفت خانم‌کوچولو نترس از جایت نکان نخور قول می دهم چند دقیقه بعد بیرونت بیاورم گفتم:آقا خیلی‌تشنه‌ام ازتشنگی دارم می میرم . گفت : تا چند دقیقه یدگر آب هم می‌خوری. داد زدم پدر و مادر و خواهر هایم زنده‌اند؟توزلزله نمرده‌اند؟ جواب داد : زلزله که نشده ! همه‌شان سالمند. آن آقابپرسید: نمی ترسی که دختر جان ؟ جواب دادم حالا نمی ترسم . همینطور با همحرف می زدیم که بالای سرم سوراخی باز شد و من باز نور را دیدم ، باز صدای همان آقا بلند شد : شبنم جان ! یک لوله می‌فرستم پائین بگذار توی‌دهانت ما از این بالا آب می‌ریزیم.. لوله پائین آمد و من آب خوردم چند دقیقه بعد هم مرا از زیر خاک ها بیرون آوردند اول از همه مامانم بغلم کرد بعد بابام . راستی چرا همه‌شان اشک می ریختند ؟! من که نمرده بودم !

در راهرو

پرستار شبنم می گوید :

ـ آقا بچه خسته است ، بفرمائید بیرون .

از اتاق بیرون آمدم . آقای مهندس منوچهر مولائی پدر و خانم آقدس کلانی مادر شبنم هم با من به کریدور بیمارستان آمدند ، پرسیدم : توی آن چهارده ساعت‌چه‌حالی داشتید ؟

پدر گفت : شبنم را از دست رفته می دانستم . گریه می‌

بقیه درصفحه ۸



★ اینهابودند اعضای گروهان نجات آتش نشانی که آمدند و شبنم را ازکام مرگ‌بیرون‌کشیدند.



★ این مرد ، اولین کسی‌بود که خود را به سر چاه رساند : او ، برای نجات شبنم آمده بود او از مامورین آتش نشانی و نامش حیدر غفورزاده بود.



★ این ، همان چاه است . چاهی که در اتاق خواب شبنم ، راهرویی به سوی مرگ گشوده‌بود.

چرخ سوپرمارکت

ساخت بلژیك

تلفن ۶۶۶۸۲۸ و ۶۶۴۰۵۷

اطلاعیه هواپیمائی ملی ایران «هما»
قابل توجه دانشجویان ایرانی
مقیم آمریکا واروپا

هواپیمائی ملی ایران «هما» بدینوسیله باطلاع کلیه دانشجویان ایرانی مقیم آمریکا و اروپا که با پرواز های دربست «هما» بایران آمده‌اند میرساند که پرواز های بازگشت دانشجویان طبق برنامه زیر انجام خواهد شد بنابر این ، دانشجویان این پرواز ها بایستی گذرنامه و اجازه خروج خود را حداکثر تا ۴۸ساعت قبل از انجام پرواز های تعیین شده بدفتر فروش «هما» واقع‌در خیابان ویلا تحویل داده و در روز عزیمت نیز دوساعت قبل از ساعت حرکت در فرودگاه مهرآباد «سالن حج» حاضر باشند.

الف ـ پرواز های بمقصد نیویورك

پرواز A — ۲۸ مرداد «۱۹ اوت» حرکت‌ازتهران ساعت ۱۳٫۳۰

پرواز B — ۱ـ شهریور «۲۳اوت» حرکت از تهران ساعت ۱۳٫۳۰

پرواز H — ۶ـ شهریور «۲۸ اوت» حرکت از تهران ساعت ۱۳٫۳۰

پرواز D — ۱۰ شهریور «۱ سپتامبر» حرکت از تهران ساعت ۱۳٫۳۰

پرواز E — ۱۵ شهریور «۶ سپتامبر» حرکت از تهران ساعت ۱۳٫۳۰

ب ـ پرواز بمقصد شیکاگو

پرواز F ـ۴شهریور «۲۶اوت» حرکت‌ازتهران ساعت ۱۳٫۳۰

ج ـ پرواز های بمقصد آلمان

پرواز اول ۳۱ مرداد «۲۲اوت» حرکت از تهران ساعت ۶٫۳۰

پرواز دوم ۲۰ شهریور «۱۱ سپتامبر» حرکت از تهران ساعت ۶٫۳۰

پرواز سوم ۹ مهر «۱ اکتبر» حرکت از تهران ساعت ۶٫۳۰

د ـ پرواز بمقصد اتریش

۲۳ شهریور «۱۴ سپتامبر» حرکت از تهران‌ساعت ۶٫۳۰

هواپیمائی ملی ایران «هما»



محاسبه‌ای ساده، روشن، واقعی

اگر روزی ۱۰ تومان یا ماهی ۳۰۰ تومان در

«حساب سپرده بازنشستگی»

بانك ملی ایران پس انداز کنید !!

... در ایام بازنشستگی، مادام العمر ماهی : ۲۲،۷۰۰ ریال فقط از بابت بهره پس انداز خود دریافت خواهید کرد .

بهره حساب سپرده بازنشستگی در ده سال اول قرارداد ۶/۵، در ده سال دوم ۷، و در ده سال سوم ۷/۵ درصد میباشد.

«صندوق پس انداز بانك ملی ایران»

سرمقاله

ایران در کمیسیون صلح ویتنام

باانتخاب عضویت ایران در کمیسیون چهار جانبه نظارت بر آتش‌بس ویتنام ، اینک محافل سیاسی منتظرند که دولت ایران هیات نمایندگی خود را تعیین کند و به ویتنام جنوبی اعزام دارد.

ایران ، در کمیسیون چهار جانبه ، جانشین کانادا میشود که‌بعنوان اعتراض نسبت به نقض مکرر مقررات آتش‌بس از عضویت کمیسیون استعفا کرده است . بدین ترتیب ، من‌بعد اعضای کمیسیون چهارجانبه نظارت بر آتش‌بس عبارت خواهند بود از لهستان ، مجارستان ، اندونزی وایران . میدانید که این کمیسیون براساس موافقتنامه صلح ویتنام «پاریس ، ۲۷ ژانویه ۱۹۷۳» وظیفه دارد بر مقررات آتش‌بس نظارت کند و در حقیقت اساس صلح را در ویتنام پایدار نگاه دارد.

چنین مسئولیتی البته آسان نیست . زیرا باوجود آنکه طرفین‌اصلی جنگ ویتنام بعد از مدتها مذاکره وتبادل نظر در اصول ترک مخاصمه باتوافق رسیدند ، هنوز ریشه‌های جنگ در ویتنام نخشکیده ومابین مردمی که سالها بار توانفرسای جنگ را بردوش کشیده‌اند ، صلح‌جو تفاهم واقعی برقرار نشده است . از همینروست که از گوشه و کنار ویتنام ، دائما صدای شلیک گلوله بگوش‌میرسد وبیابی مقررات آتش‌بس نقض میشود. اما مساله مهم، حفظ‌مبانی صلح ـ به‌رغم همه‌ی مشکلات ـ وبثمر رسانیدن شکوفه‌های امید در این سرزمین محنت زده است.

عواملی که سالهای متمادی جنگ خانمان برانداری را بر سرزمین های جنوب شرقی آسیا تحمیل میکرد ، ظاهرا منتفی شده است ودیگر علتی برای ادامه جنگ و برخورد قدرتها درین ناحیه از جهان به‌چشم نمیرسد . ولی تا زمانی که موجبات یک صلح پایدار در سرزمینهایی چون ویتنام فراهم نیامده ، همواره احتمال بروز تشنجات وتصادمات واختلافات و اغتشاشات ، ودر نهایت امر جنگ وخونریزی باقی است ومهمترین وظیفه کمیسیون نظارت بر آتش‌بس، حفظ آثار موافقتنامه صلح و متارکه نبرد در مقابل چنین عوامل تهدید کنندمی است.

ایران ، بمنظور مشارکت در این تلاش انسانی عضویت کمیسیون چهار جانبه را پذیرفته است.

عضویت ایران در کمیسیون چهار جانبه ضمنا آزمایش تازه‌ای است برای سیاست خارجی ایران که آثار خود را در زمینه صلح وتفاهم جهانی نیز متجلی سازد . ایران بااتخاذ یک سیاست اصیل که‌براساس احترام به‌اصول منشور ملل متحد و همزیستی مسالمت‌آمیز کشورهای عالم فارغ از اختلاف سیستم‌ها و تلاش در راه رفع معضلات جهانی از راه تماسهای صلح آمیز طرح‌ریزی شده ، در روابط خارجی خود به موفقیت‌های شایانی نائل آمده است و موافقت‌چهار قطب‌اصلی مساله ویتنام «ویتنام شمالی وجنوبی ، ویت‌کنگ وامریکا» با عضویت ایران در کمیسیون چهار جانبه نظارت بر آتش بس، درحد خود توفیقی است برای این سیاست . اکنون وقت آن رسیده است که ما به اعتبار این سیاست اصیل وسالم ، نقش موثرتری در کمک به‌استقرار صلح و امنیت بین‌المللی ایفا کنیم.

کامبوج پایان بمبها و آغاز ماجراها



حسین رامتین

با آنکه بمباران کامبوج که بزرگترین وطولانی ترین‌حملات هوائی خوانده شده عملا پایان می یابد نمی توان قبول کرد که‌سکوت جبهه های سیاسی و نظامی نیز در آسیای جنوبی همچنان ادامه یابد .

مسلما پایان بمباران ها آغاز ماجرا هائی نوین است .

در ماههای اخیر ، ارتش طرفدار شاهزاده سیهانوک ویا بقول محافل‌امریکائی نیروهای کمونیست بشدید ترین حملات و اقدامات جنگی دست زد و تا آنجا که از منابع سیاسی اطلاع بدست آمده ، در این ماجرا که مسلما نیرو های نظامی ووسائل تکنیکی مارشال لون نول که او را دست نشانده امریکا می خوانند از نیروهای سیهانوک بمراتب بیشتر و کار آمد تر بود بویژه که بمباران های شبانه روزی‌هواپیما های غول پیکر (ب ۵۲) نیز این برتری و تفوق را زیاد تر می نمود .

ولی چرا با تمام وسائل و تسهیلات مالی و نظامی نیرو های لون‌نول با سخت ترین شکست روبرو شد و ارتش سیهانوک پشت دروازه و شاید هم اکنون در کنار کاخ‌ریاست جمهوری منتظر ورود رهبرخود از پکن میباشد ؟

حقیقت این است که این سئوال سال ها است برای‌مردم جهان وجود دارد و با تمام گفتگو ها و سئوال و جوابها در این باره فقط یک جواب قانع کننده ترین بنظر می ـ رسد.

نیروی ایمان و اعتقاد و محکومیت قطعی زرو زور در مقابل آن شاید لازم به توضیح نباشد که در ماه های اخیر یک نوع توافق اصولی و هم ـ کاری سیاسی و اقتصادی بین شوروی و امریکا درتمام جهان بچشم می خورد و هیجان دستگاه های‌سیاسی واطلاعاتی امریکا در باره توسعه فعالیت های آشکار و پنهان ناوگان روسیه شوروی در اقیانوس هند تا اندازه‌ای فروکش نموده و محافل سیاسی آگاه معتقد شده‌اند که مذاکرات محرمانه اخیر سران امریکا و شوروی علیرغم اعلامیه های رسمی و تقریبا توخالی اثرات زیادی در سرنوشت سیاست اقتصادی و روشهای سیاسی دوقدرت بزرگ درنقاط مختلف جهان داشته است . اما نباید فراموش کرد که چین نیزغافل ننشسته و برای مقابله با نقشه های محاصره خود از تمام فرصت ها و امکانات خود استفاده می کند .

بهمین علت از یکسو تا آنجا که امکان داشته وداردنیروهای مومن ومعتقدشاهزاده سیهانوک را در برابر ارتش نیرومند ولی نامعتقد و باجگیر و سهل انگار مارشال لون‌نول تقویت نموده تابتواند در آنسوی مرز های ویتنام که امریکا وشوروی خواه ناخواه نفوذ سیاسی و اقتصادی بیشتری در آنجا دارند ، جای پای محکمی بیابد وخود را از حلقه محاصره‌ای که بدورش کشیده بودند نجات دهد .

ابر قدرت ها

و از سوی دیگر وزیر خارجه خود را برخلاف سنت گذشته با قیافه‌ای حق‌بجانب و خندان بکشور های باختری بویـژه انگلستان اعزام داشت تابتواند در برابر دو ابر قدرت سازشگر با قدرت سوم یعنی اروپـای متحد و مدعی آندو هم آهنگی سیاسی و اقتصادی بوجود آورد .

آثار این هردو اقدام این روزها در دوگوشه‌جهان بخوبی خودنمائی میکند.

یکی در پشت دروازه های پنوم‌پن پایتخت کامبوج‌ودیگری در صحنه کنفرانس ممالک مشترک‌المنافع بریتانیا کـه‌در این سالها بیشتر به صورت ترییبونی برای اعلام نظرات و تقاضا های بریتانیا و دوستانش درآمده است سخنرانی‌وسپس مصاحبه مطبوعاتی آقای ادوارد هیث نخست وزیر بریتانیا در باره پایان یافتن عمر « ابـر قدرتها» مسلما بدون مطالعه و بررسی های دقیق نبوده است و یکی از علل این ابراز اطمینان قطعی به پایان عمر ابر قدرتها مذاکرات محرمانه و چندساعته نخست‌وزیر ووزیرخارجه‌بریتانیا باوزیر خارجه چین بوده‌است .

باتوجه به نکات بالا و با اعتراف دولت و ملت امریکا به این حقیقت که بمب‌های آتش‌زا ودلار های فریبنده آنطور کـه سالهایش تصور میشد دیگـر قدرت تخریب روحیه و مبانی ملی و اخلاقی‌مردم حقیقی را ندارند ، دنیا اکنون چشم براه آغاز ماجرا های نوینی است که سیاست هم بسته امریکا و شوروی برای تجدید نفوذ چین بدریا های‌آزادورخنه به‌آنسوی کوهستان های مرز جنوبی‌خود، بوجود خواهد آورد.

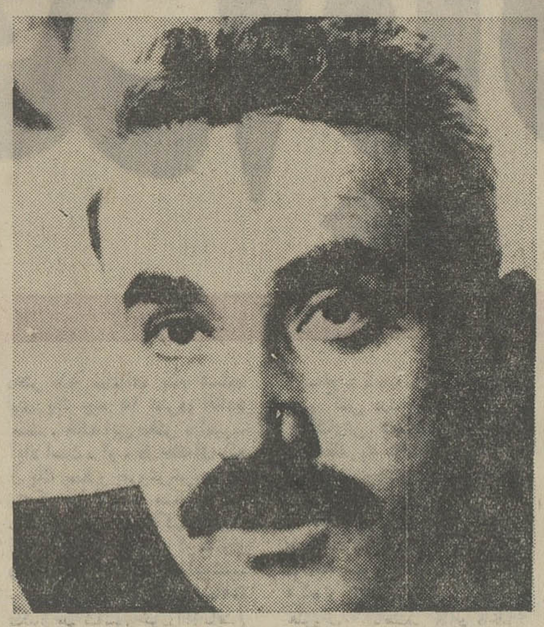
اینطور بنظر میرسد که روسیه شوروی هر مانوبنو یا مائوبایمی‌که در برابر رسوخ و نفوذ چین بنامهای مختلف وبا کودتا ها و انقلابهای ساخته و پرداخته بوجود آورد، چین‌نیز قدمی آنسوتر بر میدارد و ماجرائی جدید پدیدار میگردد که معلوم نیست پایان‌این‌ماجرا هاکی‌و بکجا خواهد کشید ؟ تاگفته نباید گذارد که اروپای باختری برهبری‌فرانسه‌وبریتانیا و آلمان فدرال از یك طرف وژاپن در آسیای دور از طرف دیگر درصددند از این مسابقه ماجرا آفرینی بزرگان بسود خود و صلح جهان بهره‌برداری زیرکانه نمایند چنانکه برخی کشور های آسیای‌مرکزی‌مانند ایران‌نیز که از ثبات وسکون برخوردارند مصالح خود را با مصالح غرب کهن هماهنگ دانسته و در عین مراقبت و نگرانی از ماجراجوئی‌های‌جدید در نزدیکی مرز های خود زیرکانه از بازیهای قدرت و ماجرا های گوناگون‌بسود‌تامین وتعمیم منافع ملی خوداستفاده های شایان و بی تظاهر می‌نمایند.

در هرحال سقوط پنوم‌پن و حتی پایان جنگ های خونین‌آن رانمیتوان پایان ماجرای‌آسیای جنوبی دانست در پس این‌پرده بازیهای پنهان بسیار است تا جائی‌که میتوان گفت پرنس سیهانوک نیز صرفا باتکا چین نخواهد توانست‌خودرا ازنگرانی های آینده رهاشده پندارد‌زیرا علاوه بر مشکلات‌ومسائل‌موجود ناشی از جنگ وبمباران ها مسائل سیاسی خارجی‌ومبارزه قدرت و نفوذ نیزتازه میدانی برای خودنمائی می‌یابند که معلوم نیست زیاد به نفع شخص اوباشد.

حقایقی که‌فاش میشود

تله جاسوسان اسرائیل برای ژرژ حبش

از : گاردین
ترجمه : پرویز پرتو



ژرژ حبش

اسرائیل بدنبال اقدام به ربودن هواپیمای مسافربری لبنان کـه تصور میکرد دکتر ژرژ حبش و سه رهبر دیگریکی از افراطی‌ترین سازمان های‌فلسطین در آن‌هستند با اعتراض جهانی روبرو شد . اگر ژرژ حبش و سه رهبر دیگرجبهه‌آزادیبخش خلق‌فلسطین از جمله مسافران هواپیمای‌لبنانی که از لبنان به سوی عراق‌پرواز میکرد و توسط جنگنده های اسرائیلی ناجار شد که در یکی از فرودگاه‌های نظامی اسرائیـل بزمین بنشیند بودند اسرائیل بعد از پیروزی در جنگ شش روزه بزرگترین موفقیتها را در مبارزه با اعراب بخصوص فلسطینی هـا بدست آورده بود و دستگیری رهبران مزبور ضربه‌ای شدید به تمام‌سازمان‌های کماندوئی‌فلسطین وارد می‌آورد . و اثر آن بروی بحران خاورمیانه عمیق بود و مامورین امنیتی اسرائیل ازسری ترین اسرارسازمان های‌کماندوئی فلسطین و موقعیت آنها آگاهی می‌یافتند و حتی از محل مخفی آنها در مصر اطلاع پیدا می‌کردند .

دکتر ژرژ حبش رهبر اصلی جبهه آزادی بخش خلق فلسطین ۴۸ سال پیش در لیدابدنیا آمده است و یکی ازبنیان گذاران‌اصلی جبهه آزادی بخش خلق فلسطین که در ۱۹۶۷ تاسیس شد میباشد و از۱۹۶۹رهبراصلی این‌سازمان محسوب میشود .

او برنامه فعالیت های خود را نه تنها برای آزاد کردن سرزمین فلسطین طرح ریزی کرد بلکه از جمله اولین رهبران کماندوهای فلسطین بود که علیه اسرائیل با استفاده از افراد خود دست به خرابکاری و ترور زد .

جبهه آزادیبخش خلق فلسطین، از اولین سازمان های کماندو ـ های فلسطینی بود که‌دست به هواپیما ربائی زدو یکهواپیمای سویسی را در حال پرواز در فوریه با چهل و هفت مسافر آن منفجر کرد و تمام مسافرین آن را کشت .

بطوریکه خودژرژحبش میگوید تصمیم داشت که با هواپیمای لبنانی که توسط جنگنده های اسرائیلی ربوده شد ، به‌بیروت برود ولی در آخرین لحظه‌تصمیم خود را عوض کرد و از این سفر منصرف شد و در نتیجه از گرفتار شدن به دام اسرائیلی ها نجات یافت و بقول خود او این دومین باری بود که در طول امسال از یک چنین خطر بزرگی رهائی یافته است چون بطوری که خود او اظهار میدارد حمله کماندو های ارتش اسرائیل بـه اردوگاه آوارگان فلسطینی در فوریه گذشته در لبنان برای دستگیری و یا کشتن او بوده است و قراربود که اوجلسه‌ای با دیگر رهبران فلسطینی دراین اردوگاه تشکیل دهد ولی چند دقیقه پیش از حمله سربازان اسرائیلی به‌این اردوگاه‌ازشرکت در این جلسه منصرف شد وجان سالم بدر برد .

چگونگی عملیات اسرائیلی هـا برای بدام انداختن ژرژ حبش نشان میدهد که آنهاجاسوسانی در کنار ژرژحبش دارند که‌آنها را از چگونگی طرحها و حتـی لحظات سفر و مقصد آنها مطلع میسازند . حمله کماندو های اسرائیلی در ۱۰ آوریل گذشته به بیروت برای کشتن رهبران سازمان های فلسطینی که در طی آن سه رهبر سازمان فلسطینی الفتح به قتل رسیدند نیز این نظریه را ثابت میکند .کماندو های اسرائیلی که به‌بیروت حمله برده بودند حتی میدانستند که یکی از رهبران کماندو های فلسطینی چند روز قبل محل زندگی خود را تغییر داده و به نقطه دیگری نقل مکان کرده‌بود.

یورشها و اقدامات اسرائیل برای دستگیری و کشتن رهبران سازمان های فلسطین به ایـن افراد درسی‌آموخته است تابیش از پیش مواظب و مراقب باشند ودر حفظ جان خود احتیاط بیشتری بکار برند و گاهبرنامه‌ها و طرحهائی‌را که ریخته‌اندبطور ناگهانی و بدون مقدمه قبلی‌تغییر دهند .

یاسر عرفات رهبر کماندو هـای فلسطینی الفتح‌نیز ازجمله‌کسانی بودکه‌از حمله سربازان اسرائیلی به بیروت جان سالم بدر برد . مقامات امنیتی اسرائیل حدس میزنند که ممکن است ژرژ حبش بر اثر نفوذ خبر از ناحیه اسرائیلی ها متوجه توطئه‌شده و او و سه رهبرفلسطینی دیگر ناگهان و بدون‌مقدمه تصمیم‌خود را نسبت بمسافرت با هواپیمای لبنانی‌تغییر داده‌باشند .

با وجود اینکه عدم موفقیت اسرائیل در ربودن ژرژ حبش و سه رهبر دیگر سازمان الفتح شکست سیاسی بزرگی برای آنها محسوب میشود هیچگونه‌مدرکی در دست نیست که‌بتوانیم بگوئیم اسرائیل از تکرار اینگونه‌اقدامات خودداری خواهد کرد.

وزیر دفاع اسرائیل ژنـرال موشه‌دایـان ، مسئـولیت عدم موفقیت را برای دستگیری حبش و سه رهبر دیگر سازمان فلسطینی الفتح به عهده گرفت‌و گفت :

ـ هرگونه‌اقدامی که برای‌ضربه زدن به سازمان های فلسطینی لازم باشد از آن استفاده خواهد کرد .

روزنامه مستقل هاارتز نوشته است :

برخلاف این‌واقعیت که‌اسرائیل برای مدت چهارسال با هواپیما ربائی مبارزه میکند با اقدامی‌که در ربودن هواپیمای لبنانی‌کرده است ، اسرائیل‌موفقیت خود را بعنوان کشوری مسئول کـه آزادی رفت و آمد هواپیماهای بین‌المللی را محترم میشمارد از دست داده است و این‌ضربه‌ای است که به اعتبار جهانی‌اسرائیل وارد است و جبران آن مشکل است .

رئیس انجمن خلبانان اسرائیل «شاکد» نیز به اقدام اسرائیـل اعتراض کرده است . او گفت هواپیمای لبنانی ،یکهواپیمای مسافری بیدفاع بوده است که هواپیما های جنگنده اسرائیل آنرا در آسمان ربوده و ناچار کرده‌اند مسیرخود را تغییردهد. و بعنوان مبارزه با تروریسم خلبانان اسرائیل حق یک چنین اقدامی را نداشتند حتی اگر که میخواستند بزرگترین جنایتکاران جهان را دستگیر کنند نمی ـ بایستی مانع حرکت هواپیمای لبنانی در مسیر تعیین شده خود میشدند . با شکست اسرائیل در ربودن حبش و سه رهبـر دیگر کماندوهای فلسطینی‌روحیه کماندو های فلسطینی را که با اقدامات اخیر اسرائیل درحمله به بیروت برای کشتن رهبـران کماندو های فلسطین و حمله به اردوگاه آوارگان‌فلسطین‌وکشتن یکی از رهبران سیاه‌امبر سیاه در اروپا ضعیف گردیده بود تقویت شده است چون اسرائیل با همه تلاش خود نتوانست به هدفی که داشت دست یابد .

دولت های عربی نیز بسهم‌خود تایحال مانع آن شده‌اند کـه کمیسیون مخصوص سازمان‌ملل که مسئله مبارزه با تروریسم را بررسی میکند نتیجه‌ای مثبت از بررسیهای خود بدست آورد و اقدامی درمبارزه باتروریسم‌انجام دهد .

بعد از حادثه فرودگاه آتن سازمان بین‌المللی خلبانان می‌خواست که‌تصمیمات جدی برای جلوگیری ازهواپیما ربائی‌اتخاذ نماید که امریکا و اسرائیل از خیلی پیش خواستار آن بودند ولی حالا با اقدام اسرائیل در ربودن هواپیمای لبنانی سازمان مزبور با مشکل بزرگ و تازه‌ای روبرو شده است .

داستان هفته

برای خودکشی هم پول نداشتم



نوشته : عزیز نسین

داستانی که برایتان خواهم گفت ، مربوط به روزگاری است که تازه بـه استامبول آمده بودم .

خیال نکنید که من به‌این آسانی هـا نویسنده شده‌ام . اگرچه من دیپلم نویسندگی ندارم ، اما تمام خصوصیات و برتری‌های لازمه نویسندگی در مـن جمع است . در دنیا کاری نمانده که نکرده باشم . از فروشندگی صابون لکه‌گیری و گرد ضد ساس گرفته تادهل زنی در نمایش‌های سیار وهر کاردیگری که به نظرتان‌برسد.. امادرهیچکدامشان موفق نبودم .

شما هم میدانید که اغلب آنهایی کـه چه در اروپا و چه در آمریکا در هیچ رشته و کاری به جائی نمیرسند، آخر سر نویسنده‌های‌نامداری‌از آب‌درمی‌آیند. عدم موفقیت در کارهای دیگر ، یکی از شروط موفقیت و نام‌آوری در کار نویسندگی است . درواژه‌بائی در بازار مکاره هم از جمله کارهایی است که‌در آن توفیقی به دست نیاوردم .

چهارده رمان ، پنج نمایشنامه ، بالغ بر هشتهزار مصراع شعر و درحدود سیصد داستان زیر بغلم گرفته و بـه استامبول آمده بودم . خیلی امیدوار بودم . امیدوار بودم که روزنامه ها و مجلات و ناشران‌کتابـه پیشبازم‌خواهند آمد . حتی با خودم میگفتم : حتما بسراغم خواهند آمد و خواهند گفت : تو که دارای چنین استعداد و جوهری هستی ، چرا زودتر آفتابی نشدی؟» و احتمال میدادم که ممکن است به خاطر اینهمه تاخیر ، حتی از من برنجند.

اما امیدم عبث بود . نوشته‌هایم مورد توجه هیچکدامشان قرار نگرفت . هیچکدامشان قدرت تشخیص ارزش مرا نداشتند ! ..

من هم مثل سایر نوابغی که درکوچه های‌استامبول‌ولو بودند ، وفقط خودشان قدر خودشان را می‌دانستند ، درکوچه پس‌کوچه‌های استامبول ولو شدم .

خدا را شکر که هنوز هم در دنیا آدم خوب نایاب نشده ، و خوشبختانه من هم به تور یکی از آنها خوردم . گفت :

ـ تو فقط یک راه نجات داری ..برو تو «پارک گلخانه» و از روی «سرای بورنو» از اونجا خودتو بنداز تو دریا ، تا هم خودت راحتشی و هم بقیه‌رو از شر خودت راحت کنی !.. میدونی که تو سرای‌بورنو دریاچه گردابهایی‌داره.. فورا خلاص میشی.»

تشکر کردم . راه افتاده بودم که ازنو صدایم زد :

ـ پول داری؟» گفتم :

ـ نه .. من که میخوام انتحار کنم ، پول بچه دردم میخوره ؟.. مگه هرکی بخواد خودشو بندازه تو دریا ، براش بلیط پاره میکنن؟» گفت :

ـ نه .. فقط همین یکار مجانی‌یه ، فقط انتحار .. اما بقیه چیزها ، حتی دست به‌آب رسوندن هم پولی‌یه .. توهم بری‌اینکه بتونی خودتو بندازی تو دریا، اول باید بری پارک گلخانه .. میدونی که امروزهام عید بهاره و پارک‌گلخانه وروديه داره ، چونکه توش بازارمکاره دایر کردن .. بگیر .. این بیست وپنج «کروش» پول ورودیه.»

پول را گرفتم و گفتم :

ـ ایشالا تو اون دنیا پیدات میکنم و بهت میدم.»

پارک گلخانه شلوغ بود . قیامتی بود که نگو .. تو شلوغی چشمم به‌مردی افتاد که او هم مثل من غریب بود.گفتم:

ـ ببخشید آقای عزیز ، همه ایـن جماعت میخوان خودشونو بندازن تو دریا؟..»

گفت :

ـ نه آقا .. هنوز همه امیدمونو از دست ندادیم.»

به یارو گفتم که چه خیالی دارم.گفت:

ـ هالوگری‌تونو تبریک میگم.» گفتم :

ـ این که تبریک نداره ..!» گفت :

ـ چرا ، تبریک داره ، چونکه‌هالویی مثل شما تو تمام‌دنیا گیر نمیاد ، شما منحصر بفردید ، اینه که باید بهتون تبریک گفت..» گفتم :

ـ ولی من میترسم .» گفت :

ـ پس دنبال من بیا تا دستتو بمیکاری بند کنم ..»

و به این ترتیب‌بودکه‌من شدم‌دروازه‌بان بازار مکاره .

در میدان خاکی کوچکی در پـارک گلخانه ، سه‌تا دروازه علم کرده بودند. دوتا از این دروازه‌هادروازه‌بان داشت، اما یکی بی‌دروازه‌بان بود . ارباب پرسید :

ـ تاحال دروازه‌بان بودی یانه ؟»

ـ اختیار دارید .. من اصلادروازه‌بان به دنیا آومدم . به من میگن‌آقاکمال دروازه‌بان .. اصلا مردم منو به اسم دروازه‌بان میشناسن.»

ارباب پس از احسن و بارک‌الله، مرا به کنار دروازه برد و گفت که چه‌کار باید بکنم .

عید بود . در پارک گلخانه بازارمکاره دایر شده بود . برای مردم‌هم همه‌جور وسایل تفریح آماده کرده بودند، واز جمله ، هرکسی میتوانست با پرداخت پنجاه کروش ، توپ فوتبال را شوت کند. هرکسی موفق میشد توپ راوارد دروازه کند ، یک لیره ، یعنی صد کروش جایزه داشت . ارباب تـوضیح داد :

ـ از ساعت هفت صبح تا نصف شب، باید دروازه‌بانی کنی.» گفتم :

ـ روزی چند میدی؟» گفت :

ـ بری هر گلی که بگیری یه‌کروش .

ـ اگه نتونستم چی ؟

ـ برای هر گلی که‌واردد‌دروازه‌ت‌شه، پنجاه کروش جریمه ازت کسرمیکنم .. قبول داری؟

ـ قبول !»

رفتم جلوی دروازه . جارچی بـازار مکاره شروع کرد بهجار :

ـ آقایون ، آقایون .. چشم و چراغ فوتبال ملی‌مون ، آقا کمال دروازه‌بون جلوی دروازه‌س .. آقا کمال‌دروازه‌بون مبارز میطلبه آقایون .... هرکی‌حریفه بیاد جلو آقایون .. گلی یه لیره ، گلی یه لیره ... هرکی گل وارد دروازه آقا کمال دروازه‌بون بکنه یه لیره جایزه‌شه آقایون .. شوتی پنجاه کروش ، گلی‌یه لیره آقایون ...»

اولین مشتری‌یم را هرگز فـراموش نمیکنم . ولگردی بود آس‌وپاس‌تر از خودم . پابرهنه و ژنده‌پوش .. توپ را برد و روبروی دروازه کاشت . بعد چند قدم پس‌پسکی رفت و ایستاد .. من هم کمی دولا شدم و دستهایم را به چپ و راست باز کردم . چشمهایم به پای‌یارو بود ، و برای اینکه آمادگی و تعادل خوبی داشته باشم، مثل فنر شروع کردم به جست‌وخیز کردن و به چپ وراست خم شدن و راست شدن . حریف‌خیزی برداشت و شوتی کرد که نگو ..

اصلا من نفهمیدم چطورشد. فقط همین را میدانم که سرم با چنان شدتی به‌تیر دروازه خورد که پیشانیم مثل توپ باد کرد و قلمبه شد . روی زمین افتـاده بودم و از همانجا فریاد میزدم :

ـ قبول نیست ، قبول نیست ...خارج بود ، اوت بود .»

ارباب یک لیره به یارو داد و روکرد به من :

ـ پنجاه کروش بده‌کاری!»

برای گرفتن توپ بعدی ، شش‌دانگ حواسم را جمع‌کردم و چارچشمی‌مواظب توپ بودم . اما این دفعه هم کوششم به هدر رفت و توپ وارد دروازه شد.



ترجمه : ثمین باغچه‌بان

قرضم به ارباب شد یک لیره .. برای اینکه بتوانم قرضم را بدهم ، بایدصدتا گل میگرفتم . سومین گل را گرفتم ، اما چون ده روز بود لب به غذا نزده بودم ، توپ به بغل ، خودم ازدروازه رفتم تو .

بسکه زمین خوردم و بالا و پائین‌پریدم و سرو کله و دک و دنده‌ام به‌تیرهای دروازه خورد ، دستو پا و سروصورت و لباسم پاره‌پاره شده بود . جایی در سرم باقی نمانده بود که یادنکرده باشد. نصف شب ، وقتی پارک تعطیل شد ، بارباب نشستیم که به حساب برسیم . من حال ایستادن و نشستن نداشتم . دراز کشیدم . ارباب گفت :

ـ امروز پونصدتا شوت داشتیم کـه چارصد و پنجاه‌تاشو گرفتی .»

خیلی خوشحال‌شدم . چونکه چهارصد و پنجاه کروش کار کرده بودم : یعنی چهارلیره‌ونیم ..

ارباب هم در همین فکر بود. گفت :

ـ برای روزاول عالی بود . آینده‌ت درخشانه .. فقط پنجاه‌تا گل خوردی..

ـ خب !..

ـ گفته بودم هر گلی که بخوری پنجاه کروش جریمه‌شه .. به این حساب‌بابت ۵۰تاگلی‌که‌خوردی بیست وپنج‌لیره‌به من بدهکاری که چهار لیره‌ونیمش، یعنی چارصد و پنجاه کروشش مزدخودته.. چهار لیره‌ونیم رو که از بیست و پنج لیره کم کنیم ، میمونه بیست لیره وپنجاه کروش ، پس بیست‌و لیره و پنجاه‌کروش بدهی داری .. اگه حالا نداری باشه فردا ، ایشالا درمیاری و میدی ..»گفتم:

ـ از گشنگی دارم میمیرم ارباب،قربون دستت، فعلا علی‌الحساب ده کروش بده یه لقمه نون بخرم .. فـردا حساب می کنیم . قرضم میشه بیست لیره و شست کروش ..»

روز دوم ، برای اینکه گل نخورم‌خودم را هلاک کردم ، اصلا نمیتوانم بگویم‌چه کردم ..

دوبار توپ درست آمد روی دماغم و خوندماغ شدم . درحدود دو کیلو خون از من رفت .

درپایان روز دوم ، قرضم به ارباب‌شد سی و شش لیره ، و چون مقروض‌بودم، نمیشد کارم را ول کنم و خودم را توی دریا بیندازم!..

یک هفته بعد ، وقتی‌به دویست وپنجاه لیره رسید ، حواسم جا آمد !.

آن روز با تصمیمی نو جلوی دروازه ایستادم . با هر شوتی توپ واردد‌دروازه میشد . عین خیالم نبود اما به رویم نمی‌آوردم ، چنان وانمود میکردم کـه تلاشم را میکنم ، اما از بدشانسی تـوپ وارد دروازه میشود .

آن روز تا نزدیکی ظهر ارباب صدو هشتاد لیره جایزه داد ، و پس از آن حواسش جا آمد . مرا صدا زد :

ـ بیا جلو ... کارت دارم ، دیگـه مرخصی .. اما بهت ده لیره میدم که‌این کلکرو به اون یکی دروازه‌بونا یاد ندی ..»

آیا میدانید باده لیره‌ای که پس ازیک هفته دروازه‌بانی دربازار مکاره به‌دست آورده بودم چه‌کردم؟. بگذاریدبگویم: همه ده لیره را شوت کردم . هر شوتی پنجاه کروش بود و جایزه هر گل یک لیره . یعنی میتوانستم با ده لیره‌ام بیست‌تا شوت بکنم و بیست لیره جایزه بگیرم ، و همین کار را کردم درست بیست شوت حواله آن یکی دروازه‌ها کردم . اما هیچکدام گل نشد .. راستی چه‌قدر دروازه‌بان احمق در دنیافراوان است..همه‌تقصیرهاازاین دروازه‌بانهاست مثلا اگر این دروازه‌بانها این چندتا گل را از ما خورده بودند ، طوری میشد ؟

توضیح مترجم

کلمات رکیک را تقریبا به همان شکلی که تلفظ میشوند نوشته‌ام .

بجای «سرای‌بورنو» معمولا بایـد «سرای بورنو» می‌نوشتم ، که به معنای «دماغه سرای» است . اما چون سرای در ترکی سارای تلفظ میشود ، «سارای بورنو» را ترجیح دادم .

«کروش» هم که واحد پول ترکیه‌است، معمولا «قروش» نوشته‌میشود، اما کروش به تلفظ اصلی این کامه نزدیکتر است. اگرکسانی ایرادبگیرند ، باید توجه داشته باشند که‌سابقا«آنکارا» هم«آنقره» نوشته میشد ، که هیچ شباهتی به تلفظ اصلی نام این شهر ندارد .

دیگر اینکه خوانندە ایرانی ممکن‌است تعجب کند که چرا گوینده داستان برای خودکشی‌به سارای بورنو، راهنمائی می‌شود، چون درهمه جای می شود غرق شد . در این مورد باید توضیح بدهم در سارای بورنو ، آب دریا براثر جریان تنگه بسفر دارای چنان کشش و گردابهایی است که فایق های بزرگ را هم غرق میکند، و حتی‌کشتی‌ها هم‌نمیتوانند به اینجا نزدیک شوند .

در ترجمه داستانهای نسین ، برای تفهیم بهتر ، گاه ممکن است چندکلمه‌ای کم و زیاد شود ، و این کار را همیشه کرده‌ام ، که در این مورد هم با نسین توافق داریم .

از : پاری ماچ
نوشته : ژان کو

کشورهای کوچك درمقابل زرادخانه‌های عظیم اتمی

نتایج حمله‌اتمی شوروی به‌فرانسه

ـ۲ـ

قسمت اول گزارش تحقیقی«ژان کو» در مجله پاری‌ماچ‌پیرامون‌اقدامات‌تدافعی کشور های کوچك در برابر قدرتهائی که دارای زرادخانه های عظیم اتمی هستنددر شماره دیروز منتشر شد. دنباله بحث «ژان کو » درباره تاثیر بمب های‌اتمی فرانسه در برابر قدرت‌عظیم اتمی‌شوروی دراین شماره بنظر خوانندگان میرسد.

***

شوروی در زیر سلاح های خود دارای ارتشی است که ۳ میلیون و ۴۰۰ هزار نفر در آن خدمت می کنند یعنی ۱۰۶ لشگر موتوری ۵۱ لشگر زرهی ۷ لشگر چتر باز و یک نیروی زرهی مرکب از بیش از ۱۶ هزار تانک کوچک توپخانه عظیم سنتی و ۹۰۰ موشک تاکتیکی از آن حمایت می‌کنند

تمرکز این نیروها بدینگونه است: ۳۱ لشگر در کشور های اقمار شوروی که بیست لشگر از جمله ده لشگر تانک آن در آلمان شرقی ۲ لشگر در لهستان ۴ لشگر و از جمله آن ۲ لشگر تانک در مجارستان و ۵ لشگر واز جمله آن ۲ لشگر تانک درچکسلواکی مستقر میباشد شوروی در روسیه اروپا دارای ۶۰ لشگر و در روسیه مرکزی (بین ولگا و دریاچه بایکال) دارای ۸ لشگر میباشد شوروی در روسیه جنوبی (در مقابل ترکیه و ایران) دارای ۲۱ لشگر و در مرز چین دارای ۴۴ لشگر می باشد .

بنابراین قسمت اعظم نیرو های شوروی در اروپا تمرکز یافته است و نه درآسیا و در برابر چین . در اینمورد بایـد اضافه‌کنیم‌که ۳۱ لشگر از قوای شوروی که در کشور های اقمار تمرکز یافتـه و ۶۰ لشگر که در روسیه اروپا متمرکز شده‌اند عملاآرایش جنگی بخودگرفته‌اند و برای جنگ آمادگی کامل دارند حال آنکه فقط نیمی از واحد های شوروی که در مرز این کشور با چین متمرکز می باشند برای جنگ آمادگی دارند .

از این نیرو های عظیم زمینی یک نیروی هوائی مرکب از ۱۲هزار هواپیما و از جمله ۹ هزار هواپیمای محافظ تاکتیکی ، یک نیروی دریائی که دارای ۲۳۱ کشتی جنگی و ۳۵۰ زیر دریائی (و از جمله ۴۰ زیر دریائی موشک افکن) میباشد حمایت می کند . نباید فراموش کنیم که به این نیرو ها بایـد ۶۰ لشگر و دو هزار هواپیمای کشور های اقمار شوروی را نیز افزود .

به این نیرو ها از سوئی دیگر باید ۱۵۳۰ موشک قاره پیما ، ۵۶۰ موشک که در زیر دریائیها جای دارند و ۶۰۰ موشک بابرد متوسط را که ۴۵۰ موشک آن بسوی غرب هدف گیری شده نیز افزود .

هزینه این ماشین غول آسای نظامی چه اندازه است ؟ ۱۰ درصد از بودجه رسمی که‌دولت شوروی منتشر کرده‌است حال آنکه برخی از کارشناسان خارجی و برخی از کارشناسان شوروی (از جمله آکادمیسین ساخارف) معتقدند که هزینه نظامی شوروی ۳۰ تا ۴۰ درصد بودجه شوروی است. با آگاهی ازاینکه این ارتش عظیم دارای افرادی است که تعیین تعداد آنها فوق‌العاده دشوار است و با وقوف از این امر که نیرو های شبه دولتی تنها در مورد اتحاد شوروی دارای ۳۰۰ هزار نفر است و مدت خدمت وظیفه اجباری در ارتش زمینی دو سال در نیروی دریائی سه سال ودر نیرو های موشکی چهارسال است و تعلیمات نظامی در شوروی از سن شانزده سالگی شروع می شود و افراد موظفند پس از خدمت دوره های کثیر آموزش نظامی طی کنند میتوان نتیجه گرفت که شوروی حقیقتا مانند بروس فردریک دولتی نیست که دارای ارتشی است بلکه دارای ارتشی است که دولتی دارد .

از سوی دیگر همانطور که مارشال گرچکو در پراودا مورخ ۹ مه ۱۹۷۳ تاکید می کند « حقیقت اینست که ۹۰ درصد از افسران شوروی عضو حزب کمونیست میباشند .»

نمی توان انکار کرد که در برابر این ماشین عظیم نظامی فرانسه اجباراکشور کوچکی بیش نیست‌ولی نبایداین موضوع را هم فراموش کرد که فرانسه دارای یک نیروی هسته‌ای است که قادر است پیش از اینکه «گولیات» برروی آن دست

پوری بنائی ـ فخری خوروش ـ ژاله سام ـ فریبا خاتمی

در سینمای ایران
زنان حاشیه نشین هستند

★ هنوز به هنرپیشه های زن نقش درجه دوم میدهند
★ برداشت چندیوانه جنسی، سیمای زن را در سینمای ما مخدوش کرده است.

کارگردانان در برهنه کردن ما مسابقه گذاشته اند


پوری بنائی


فخری خوروش


ژاله سام


فریباخاتمی

در سینمای ایران ، هنرپیشه های زن در فیلم ها نقش جدی ندارند ، به زندگی زن در سینما بصورت حاشیه‌ای نگریسته می شود وستاره های مشهور سینمای ایران در یک نشست دوستانه ، مسائل و مشکلات خود را در سینمای ایران مطرح کرده‌اند . در این نشست خانم ها پوری بنائی ، فخری خوروش ، ژاله سام و فریباخاتمی شرکت دارند .

فخری خوروش :

اگر از چند ساله اخیربگذریم می بینیم که در هیچ کاری موازنه بین ارزش کارآئی‌زنان ومردان وجود نداشته است . هنوز ریشه های آن طرز تفکر قدیمی و احساس برتری در میان‌بعضی ازمرد های‌ماوجود دارد و چون اینعده اکثریت را تشکیل می دهند ناچار سینما نیز در سلطه اکثریت است در روی پرده سینما زن بعنوان یک موجود مستقل مطرح نمی شود و محور اصلی فیلم را تنها مرد می‌چرخاند.

پوری بنائی :

ما فیلم های زیادی داشته‌ایم که اساس قصه آن را زندگی زنان تشکیل داده است بعنوان مثال اغلب فیلمهای فروزان و آذر شیوابراساس‌زندگی زنان تهیه شده است ولی اصل‌قضیه چیز دیگری است .

یک فیلم براساس داستان نویسنده باز سازی می‌شودحال اگر نویسنده بخواهد آن فیلم را مردانه می سازد و اگر نخواهد براساس قصه یکزن بنیاد می کند که در آنجا زن هم بعنوان محور قضیه مطرح می شود .

ژاله سام :

نویسنده‌ای که بتواند یک قصه زنانه بسازد و بدست کارگردان و تهیه کننده بدهد کمتر داریم علت این کمبود همان عدم شناخت دنیای زنان بوسیله مردان است شاید اگر چند نویسنده زن داشتیم این نقیصه جبران میشد .

فریبا خاتمی :

همانطوریکه خانم خوروش گفت‌اجتماع‌ما نمی‌خواهدبپذیرد که زن می تواند قهرمان‌باشد. ستاریست هم می تواند قصه زنانه بنویسد ولی‌وقتی‌میبیندکه قصه‌اش خریدار ندارد مجبور است که داستان های مردانه تنظیم کندو از طرفی مزاران قصه زنانه داریم که هیچکس به آنها توجه نمی کندودهها‌قصه زنانه برای فیلمبرداری آماده شده است که‌به‌دست کارگردان وتهیه کننده بهم ریخته‌است. و فیلمساز می‌ترسد مبادا فیلم زنانه‌ای که‌میسازدفروش‌نداشته باشد.

کمبود فیلم زنانه

پوری‌بنائی ـ علت دیگر آن هم‌توجه فیلمسازان به‌قصه ها وزندگی اجتماعی گذشته است درصورتی که در زندگی کنونی ما قصه‌ها داستان هاو سوژه های بسیار جالبی پیدا میشود که خیلی گیراتر ازداستان‌های گذشته است و مسلما اگربه اینگونه سوژه ها توجه بشود خواه‌ناخواه زن نیزباهمان‌سهمی که‌در زندگی امروزی دارد در سینما نیز مطرح خواهد بود.

ژاله‌سام ـ با همه این احوال هیچ تهیه کننده وکارگردانی حاضر نیست که حتی برای یکبار هم شانس خودرا‌آزمایش کندو یك فیلم زنانه بسازد و اگر تابحال چندقصه که بر اساس زندگی یك زن به فیلم درآورده و موفق بوده پابپای زن قهرمان مرد فیلم نیز مطرح میکشد و باین ترتیب هیچوقت چهره زن‌درسینمای ایران‌بطور جدی مطرح نمیشود.

پوری بنائی ـ اگر توجه‌فیلم سازان به قصه های قدیمی بیشتر شده شاید علت آن‌ارائه فیلم موفق وکاملا مردانه‌قیصر بود که بقیه فیلمسازان را به قصه های‌قدیمی و آنچنانی‌توجه داد و فیلمهائی باقصه های قدیمی‌که زن کمتر در آنها دیده‌میشود رواج پیدا کرد و باین ترتیب زن در سینمای فارسی کمتر مطرح شد.

ژاله سام ـ درحال حاضر زن در سینما مطرح میشود ولی نه بعنوان یك عامل سازنده قصه بلکه بعناوین مختلف و برای پرکردن قصه وآب ورنك دادن به فیلم اگر از چند فیلم و چند بازیگر خوب بگذریم‌فیلم‌ـ سازان زنهای سینمای ما رابه خاطر ارائه سکس در فیلمها به بازی میگیرند که نمونه های بسیاری از آنرا هر روزدرسینما ها می‌بینیم .

پوری بنائی ـ سینما در همه جای دنیا جدا از زندگی مردم نیست سکس هم برای سینما لازم است‌و من گرچه خودم‌در فیلمها لخت نمی‌شوم ، ولی با ارائه سکس در سینما موافقم البته موافق مشروط نه موافق با سکس بی‌موضوع و شرم‌آور. »

دیوانگان جنسی

فریبا خاتمی ـ حساب همه‌ما غلط‌است تهیه کننده سینمای فارسی حساب میکند که اگر یك‌چهره شناخته شده‌رابرای بازی در فیلمش انتخاب کند مجبور است پول‌بیشتری بدهدو طرف هم لخت‌نمیشودومیایدیدیك ستاره نو رسیده و پرالتهاب را برای بازی در فیلم انتخاب می کند و از چند جهت سود می‌برد اولا دستمزد کمتری‌میدهد ثانیا ستاره هیجان‌زده براحتی لخت‌وپتی میشودبدون‌آنکه‌بداند سکس واقعی چیست و رفتار موضوع‌وچندش آور او چه‌عکس‌العملی پدید می‌آورد و پس‌از چندی مثل‌یك‌زائده کناراندا‌خته خواهد شد و از طرفی نظرفیلم‌ساز براین که فیلمش مردانه باشدوزنی در فیلم اظهار وجود نکند تامین میگردد .

فخری خوروش ـ سکس اگر در فیلم قشنگ است تنها به خاطر آن مظاهر لطیف سکسی است بخاطر ایجاد صحنه‌های شرم‌آور وارضاء کننده‌ی چند دیوانه جنسی

ارائه سکس قشنگ و لطیف در سینمای همه جای دنیامعمول است ولی بدبختانه درسینمای‌ما لخت شدن،به‌طرز وقیحانه به شکل یك مسابقه درآمده‌است.

هیچکس نمی تواند باور کند که فخری خوروش در یك فیلم برهنه شودو یاسکسی بازی کند ولی قبول کنید که چندین بار بمن‌بازی در فیلمهای سکسی پیشنهاد شده است که برای خود من غیر منتظره وتعجب‌آور بوده‌است ،انگار عده‌ای بسیج شده‌اند تاهرکه زودتر بتواند فخری خوروش یاهنرپیشه‌هائی مثل او رابرهنه کنند و ازاین بابت جایزه بگیرند.

پوری بنائی ـ ما چهره های جدید بسیاری داریم که‌عریان هم نشده‌اندو در سینما موفق بوده‌اند واگر هنرپیشه‌ای هنر داشته باشد خود بخود موفق خواهد بودو احتیاج به برهنه شدن ندارد.

ژاله سام ـ من معتقدم که یك کارگردان خوب می‌تواند از همین چهره هائی که‌به‌آسانی برهنه میشوند یك هنرمندخوب بسازد ویالااقل از سکس آنها بطور منطقی‌وقابل قبول‌استفاده کنند. ولی رفتار پاره‌ای از کارگردانان اصلی ربطی به سینما ندارد.

Frigen — HOFWELL

گاز مطمئن مولد سرما
جهت یخچال ـ دستگاههای
فریگن تهویه مطبوع وسردخانه‌ها
گاز فریگن همیشه در تمام شهرستانها بمقدار کافی موجود میباشد
نماینده انحصاری در ایران شرکت سهامی ایران هوخست
خیابان کریمخان زند روبروی خیابان شاه‌عباس
تلفن : ۹ ـ ۸۲۵۰۴۱
آذرپد

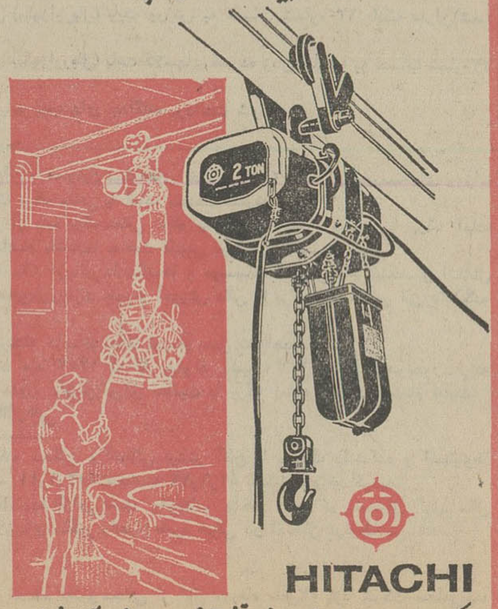
آگهی دعوت مجمع عمومی عادی صاحبان سهام شرکت سهامی خاص جنرال تایرورابر ایران

برحسب تقاضای صاحبان بیش از بیست درصد کل سهام‌شرکت و به تبعیت‌از ماده ۹۵ قانون اصلاح‌قسمتی‌ازقانون تجارت وبموجب ماده ۱۴ اساسنامه ،مجمع عمومی‌عادی صاحبان سهام شرکت سهامی خاص جنرال‌تایرورابر ایران بطور فوق‌العاده در ساعت ۱۲روز شنبه دهم شهریور ماه ۱۳۵۲ در دفتر مرکزی شرکت واقع در کیلومتر ۱۴ راه‌کرج تشکیل میگردد .

دستور جلسه عبارت از انتخاب هیات مدیره و بازرسان جدید خواهد بود .

از کلیه صاحبان سهام بی‌نام شرکت تقاضا میشود با دردست داشتن اوراق‌سهام یارسید بانکی که‌سهام خود رادر آنجا تودیع نموده‌اند سه روز قبل از تاریخ‌تشکیل‌جلسه بدفتر شرکت‌مراجعه و ورقه ورودی اخذ نمایند . رئیس هیات مدیره محسن لك

بالابر برقی ساخت هیتاچی
بزرگترین گروه صنعتی ژاپن



HITACHI
شرکت ایران ساتوبا
خیابان تخت جمشید ـ روبروی سفارت آمریکا ـ شماره ۳۶۵
تلفن ۸۲۰۳۰۷ ـ ۸۳۶۲۹۸

پرویز صیاد از خود دفاع کرد

همانطوری که روز گذشته نوشتیم اتحادیه تهیه کنندگان فیلم ایرانی از پرویز صیاد به خاطر توهین و هتك حیثیت اتحادیه دعوت کرده بود تادر کمیسیون بدوی رسیدگی به تقصیرات اعضاء اتحادیه‌شرکت کند و پرویز صیاد طی‌تلگرافی باتحادیه خبر داده بود که‌در صورتی در کمیسیون مزبور حاضر خواهدشد که دو نفراز نمایندگان مطبوعات در این جلسه حضور داشته باشندصیاد روز گذشته ساعت ۵ بعدازظهر به محل اتحادیه آمد و با استقبال گرم‌اعضاء هیئت‌مدیره روبرو شد مهدی میثاقیه رئیس هیئت مدیره اتحادیه به خاطر موفقیت فیلم صمد به‌پرویزصیاد تبریك گفت و طرفین اظهار داشتند که هیچگونه کدورتی از یکدیگر ندارند و سپس کمیسیون بدوی تشکیل گردید در کمیسیون بدوی از صیاد راجع‌به نوشته‌اش در پاسخ اظهارات میثاقیه در جلسه مطبوعاتی سئوال شد وی نوشته های خودرا تائید کردو گفت انگیزه من برای نوشتن این مقاله پاسخ به بیانات آقای میثاقیه‌درجلسه مطبوعاتی‌اتحادیه بود که تلویحا از بسیاری‌جهات مرا مورد اشاره قرار داده و نسبت‌هائی بمن داده بود که ناچار به جوابگوئی بودم.

کمیسیون در همین روال به مدت نیمساعت ادامه یافت و سپس جلسه برای شور تعطیل شدو نتیجه این کمیسیون بعدا اعلام خواهد شد.

سخنگوی اتحادیه گفت پس از رای کمیسیون‌در صورتی‌که پرویز صیاد برای‌صادره‌اعتراض داشته‌باشدرسیدگی بکمیسیون تجدیدنظر که مشتمل از دونفر اعضاء هیئت مدیره و سه نفر عضو اتحادیه است ارجاع می شودو در صورتی که در این کمیسیون نیز نتیجه مطلوب‌عاید نشود کاربه‌مجمع عمومی‌خواهد کشید که در آنصورت مجمع عمومی در ابقاء یا اخراج‌پرویز صیاد از اتحادیه تهیه کنندگان تصمیم خواهد گرفت .

آگهی مناقصه خرید رنك

کارخانه ذوب‌اهن آریامهر ۱۰۵ قلم رنگ را از طریق مناقصه عمومی خریداری مینماید شرکت کنندگان در مناقصه میتوانند برای دریافت برگ شرایط و مشخصات بدفتر تدارکات این کارخانه واقع در ۴۵ کیلومتری جاده اصفهان ـ شهرکرد مراجعه و بیشنهاد خود را همراه برگ شرایط و مشخصات باقید قبولی امضاء نموده تا ساعت۹ونیم روز ۱ر۶ر۵۲ بدبیرخانه کارخانه تسلیم نمایند.

کالای مورد مناقصه باید پس از مبادله قرارداد بتدریج طبق برنامه زمانی تحویل مندرج در برگ مشخصات تاپایان سال ۱۳۵۲ به‌انبارهای کارخانه ذوب‌آهن آریامهر تحویل گردد.

م‌الف ۹۱۵۹

سرپرست کل عملیات کارخانه آریامهر

آگهی دعوت مجمع عمومی عادی فوق‌العاده

مجمع عمومی عادی فوق‌العاده شرکت سهامی خاص ایران‌پدیدار وشرکت سهامی خاص پولن‌بترتیب‌در ساعت ۵و۷ بعداز ظهر روز شنبه ۱۰ شهریور ماه ۱۳۵۲ در محل شرکت منعقد واز صاحبان سهام دعوت میشود که‌درجلسه مزبور حضور بهمرسانند .

دستور جلسه

۱ـ استماع گزارشات هیئت مدیره و بازرس‌شرکت‌ها
۲ـ تصویب ترازنامه های شرکت ها
۳ـ تجدید انتخاب هیئت مدیره و بازرس شرکت‌ها

هیئت مدیره شرکت سهامی خاص ایران‌پدیدار
هیئت مدیره شرکت سهامی خاص پولن.

آگهی تجدید مناقصه شماره ۲۶

نیروی هوائی شاهنشاهی تعدادی کفش کار ، کتانی موردنیاز خود را ازطریق مناقصه خریداری مینماید . پیشنهاددهندگان میتوانند با مراجعه بستاد فرماندهی نیروی هوائی شاهنشاهی (خیابان فرح‌آباد) و دریافت برك‌شرائط و مشخصات.پیشنهادات خود را برطبق مفاد مندرج دربرك شرائط تنظیم نموده و تا ساعت۱۳ روزشنبه ۱۱ر۶ر۵۲ بدفتر آجودانی‌کل ستادفرماندهی نیروی هوائی شاهنشاهی تسلیم نمایند .

م الف ۹۳۱۹

نیروی هوائی شاهنشاهی

آگهی معرفی حسابدار رسمی

بمنظور استفاده مودیان مالیاتی‌ازنتایج حسابرسی‌حسابداران رسمی در امور رسیدگی به دفاترو حساب‌سود و زیان وترازنامه آنان برای تشخیص درآمد مشمول مالیات بدینوسیله در تعقیب آگهی های قبلی اعلام میدارد کارت شناسائی حسابداری رسمی آقای عزیزالله اعملیان حسابداررسمی از تاریخ ۱ر۵ر۵۲ تجدید ونامبرده از این تاریخ مجاز بامر حسابرسی مالیاتی می‌باشند.

م الف ۹۳۱۷

مدیر کل دفتر فنی مالیاتی ـ یزدانبخش

شناسنامه شعرای معاصر

از شعرای معاصر ایران خواستاریم با ارسال یك قطعه عکس وبیوگرافی وآثارانتخابی خود گنجینه نفیس شناسنامه شعرای‌معاصررا تکمیل‌فرمایند.

سازمان ایران پرویاگاند ـ تهران صندوق پستی۱۱۸۱ر۱۳ـ



استیومایك

خواننده نسل جوان در رستوران پاستیس تلفن رزرو ۶۸۲۷۵۹

ضبط شیرین‌ترین خاطرات زندگی
در بهترین لحظات فقط با
نوار کاست ماکسل



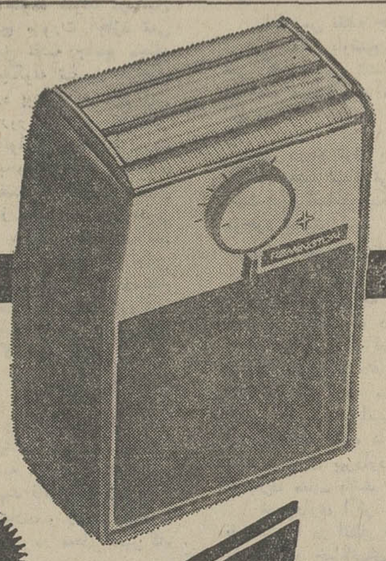
نوار کاست ماکسل C60, C90, C120
مرکز پخش تهران :
نمایشگاه سانیو خیابان شاه نبش کوچه شهریار تلفن ۴۸۵۳۴

دبیرستان بازرگانی پازند

برای رشته های فنی بازرگانی ـ حسابداری ـ بانکداری نام‌نویسی میکند . خیابان آناتول فرانس تلفن ۴۵۲۱۱

کلاس فشرده «تافل»

در زبان انگلیسی خجسته
"HASTINGS GRAMMAR"
ثبت‌نام : صبح و عصر شروع : سوم شهریور
نشانی : خیابان کاخ بالاتر از میدان کاخ ساختمان شماره ۳۲



NEW
رمینگتون
جدید
ریش تراش های جدید رمینگتون
با سیستم قیچی شانه‌ای
فاصله تیغهای رمینگتون جدید بقدری بهم نزدیك است
که هیچگونه فشاری روی پوست صورت نمی آورد
اصلاح نرم وراحت با رمینگتون جدید
رمینگتون عالی‌ترین ریش‌تراش برای شما
رمینگتون درمدلهای برقی وشارژی
نمایندگی انحصاری شرکت مینروال ـ خیابان سوم اسفند شماره ۳۲ تلفن۹ـ۳۱۴۰۷۸

آگهی انتشار تمبر یادگاری

وزارت پست‌و تلگراف و تلفن به اطلاع‌عموم میرساند بمناسبت هفتمین کنگره بین‌المللی‌ورزش دوشیزگان و بانوان یك‌سری تمبر یادگاری دردو قطعه به‌ارزش های ۲و۲ ریال که درچاپخانه دولتی ایران بچاپ رسیده و در اول شهریور ماه ۱۳۵۲ بانتشار گذارده خواهد شد .

۱ـ علاقمندان به جمع‌آوری تمبریادگاری میتوانند این تمبر را از اولین ساعات اداری روز مذکور از کلیه باجه‌های مناطق پستی تا ۳۰ سری خریدار نمایند . کسانیکه بیش‌از این تعدادنیازمند باشند بایستی تقاضای کتبی و بهای تمبر موردنیاز خود را تاروزقبل‌از انتشار بمدیریت کل‌پست‌تهران وحومه تسلیم‌دارند ، بدرخواست متقاضیان‌پس‌از موعد مقرر ترتیب‌اثر داده نخواهد شد .

۲ـ این‌تمبر از تاریخ انتشار بمدت شش ماه در باجه های عمومی پست در سراسر کشور در دسترس عموم و علاقمندان قرار خواهد گرفت‌مدت اعتبار پستی آن نامحدود است تهیه تمبر با مهرروز انتشار منحصرا در ادارات پست تهران و مراکز استانها مقدور است و این مهر ها پس‌از پایان روز انتشار معمول نگردد .

۳ـ علاقمندان به اشتراك تمبر های یادگاری میتوانند برای مشترك شدن به آدرس‌خیابان‌فرح شمالی ـ نبش خیابان تکش مدیریت کل‌پست‌داخله کشور اداره تمبر و آبونمان مراجعه نمایند .

۱ـ۳۵۹۸۴ م‌الف ۹۱۸۶

در تلویزیون
برنامه دوم

اسکناس یکمیلیون پاوندی

این برنامه را ساعت ۱۹ر۰۵ امشب از برنامه دوم تلویزیون می بینیم .

آقای آوانر جوان فقیری است که برای پیدا کردن پول دست به همه کاری‌می زند ، تااینکه دونفر که با یکدیگر شرط بسته‌اند و دورا دور رفتار مردم را نظاره می کنند آقای آوانررا انتخاب کرده و یک سفته یک میلیون پاوندی دراختیارش می گذارند تا آنرا خرد کند مشاهده این پول هنگفت باعث‌حیرت مردم می شود . این قسمت از فیلم را کریس تاکر کارگردانی و استوارت دامون و جرج هاووآرتر هالت بازی می کنند .

فیلم پنجشنبه

« این سر زمین وحشی » نام فیلم ساعت ۲۳ برنامه دوم تلویزیون میباشد که وینسنت مك ایویتی آنرا کارگردانی کرده وباری سالیوان ، کاترین هنر ، جرج سی اسکات بازیگران فیلم میباشند .

داستان فیلم از اینجا آغاز می شود که بن‌جراید همراه خانواده خود از ایالت اوهایو بشهر لارنس واقع در ایالت تگزاس می‌رود. اما گروهی‌ولگرد باعث مزاحمت او وخانواده‌اش می شوند . کار به آنجا میکشد که دلیجان او را آتش می ـ زنند و البزابت همسر او و دخترش را می دزدند . حالا اوموفق می شود یا نه باید دید .

فیلم جمعه

خانه اعداد ، عنوان فیلم جمعه برنامه دوم تلویزیون می باشد که جک پالانس ، هارولد جی‌استون ، باربارا لانگ، هنرپیشگان این فیلم هستند .

داستان : ارنی که بجرم آدمکشی دهسال است در زندان بسر می برد یکی از نگهبانان زندان را از طبقه سوم بزمین پرت می کند و سرانجام بانقشه‌ای که قبلا طرح شده از زندان فرار می کند ولی پس از مدتی خود ارنی بوسیله تلفن به رئیس زندان می گوید که او با کمك بیل از آنجا گریخته است و..

برنامه اول

۱۸ـ۰۵ برنامه کودکان
آفتاب مهتاب
۱۸ـ۳۵ کالوین وسرهنگ
۱۹ـ۰۰ اخبار شهرستانها
۱۹ـ۱۵ گشت وگذار
۱۹ـ۴۵ اخبار ورزشی
۲۰ـ۰۰ خانواده دیویس
۲۰ـ۳۰ مشروح اخبار
۲۰ـ۵۵ فیلم آبو برق
۲۱ر۲۰ جشن هنر
۲۱ر۵۰ موسیقی شاد
۲۲ر۱۵ مسابقه من کیستم
۲۲ر۴۵ جنایت
۲۳ر۴۰ بیست وچهار ساعت
جمعه
۱۱ـ۰۰ والت‌دیسنی
۱۱ـ۵۰ کارگاه موسیقی
۱۲ـ۰۵ فیلیپر
۱۲ـ۳۰ فوتبال
۱۳ر۲۰ بشقاب پرنده
۱۴ـ۱۰ فیلم رفاه و تامین
۱۴ـ۵۵ فیلم سینمائی
۱۶ـ۳۰ موسیقی محلی
۱۷ـ۰۰ مجله ورزشی
۱۷ـ۴۰ چهارل
۱۸ـ۳۰ چشمک
۱۹ـ۲۰شما وتلویزیون
۲۰ـ۰۰ لوسیل بال
۲۰ـ۳۰ اخبار
۲۰ـ۵۵ واریته شب
۲۲ـ۱۰ جستجو
نیمروز شنبه
۱۳ـ۰۰ اخبار
۱۳ـ۰۵ کانون خانواده
۱۳ـ۳۰ نویسنده کارآگاه
۱۴ـ۳۰ اخبار

برنامه دوم

۱۸ـ۳۰ اسلاید و موسیقی روز
۱۹ـ۰۰ اخبار کوتاه
۱۹ـ۰۵ اسکناس یک میلیون پاوندی قسمت اول
۱۹ـ۵۰ هفت‌روز هفته
۲۰ـ۱۵ آقای شهردار
۲۱ـ۰۵ ادبیات جهان
۲۱ـ۳۰ اخبار
۲۲ـ۰۰ فیلم‌پنجشنبه این‌سرزمین
وحشی
جمعه
۱۷ـ۳۰ اسلاید و موسیقی روز
۱۸ـ۰۰ جنگ سینمائی
۱۹ـ۱۵ واریته جمعه
۲۰ـ۰۰ فیلم جمعه خانه اعداد
۲۱ـ۳۰ اخبار از برنامه دوم
۲۱ـ۴۵ هفته‌ای که گذشت
۲۲ـ۱۵ کنسرت جمعه

برنامه آموزشی

۸ـ۰۰ ترانه‌ها و چشم‌اندازها
۸ـ۳۰ سلام شاهنشاهی
۸ـ۴۰ نیایش
۸ـ۵۰ برنامه کودکان
۹ـ۰۵ مکالمه انگلیسی
۹ـ۲۰ برنامه‌هنری
۹ـ۳۰ ریاضی راهنمائی
۹ـ۴۵ فیلم آموزشی
۱۰ـ۰۵ طبیعی برای همه
۱۰ـ۲۵ مکالمه آلمانی
۱۰ـ۴۰ شیمی برای همه
۱۱ـ۰۰ فیلم آموزشی
۱۱ـ۲۰ برنامه‌هنری
۱۱ـ۳۰ بخوانیم و بنویسیم
۱۱ـ۵۰ فیزیک برای همه
۱۲ـ۰۵ فیلم داستانی

برنامه امریکا

پنجشنبه
۱۷ـ۳۵ دنیای ورزشکاران
۱۸ـ۰۰ گزارش بعدازظهر
۱۸ـ۱۵ بولتن مدرن زندگی
۱۸ـ۲۰ نبرد بزرگ قرن
۱۸ـ۳۰ غارنشینان فیلیپین
۱۹ـ۳۰ دره سبز من
۲۱ـ۳۰ جایزه
۲۱ـ۵۵ بولتن مدرن زندگی
۲۲ـ۰۰ گزارش ساعت ۱۰
۲۲ـ۱۵ فیلم سینمائی
۲۳ـ۱۵ یک تیم ورزشی
جمعه
۱۷ـ۰۰ لئونارد داوینچی
۱۸ـ۰۰ گزارش بعدازظهر
۱۸ـ۱۵ بولتن مدرن زندگی
۱۸ـ۲۰ برنامه دانش
۱۸ـ۳۰ شو
۲۰ـ۰۰ ارکستر گرمبلینگ
۲۱ـ۰۰ بونانزا
۲۱ـ۵۵ بولتن مدرن زندگی
۲۲ـ۰۰ گزارش ساعت ۱۰
۲۲ـ۱۵ پیترگان
۲۲ـ۴۰ باشگاه ورزشی البیك

نقشه جامع

یکی را منعم میکند و یکی را مسکین

اگر قرار است تا ده سال دیگر بپای فرانسه و انگلستان برسیم باید لااقل با بیست‌سال پیش این کشورها قابل‌قیاس باشیم ـ هیچ وقت هیچ شهرداری صورت دخل و خرج بمردم نداده و توقع همکاری دارد ـ این گنج‌خدادادرا با چه ضابطه‌ای به یکی داده واز دیگری مضایقه کرده‌اید ؟



نوشته: آقای حسن صدر

در مقاله گذشته خواندید که آقای نخست وزیر به‌مشکل صاحب‌تعمیرگاه خیابان پهلوی شمیران که‌نظارعدیده دارد توجه کردند ، مشکل این بود که بلاتشبیه قصه‌الخلیل یامرتی والجلیل ینهانی‌پیش آمده بود .

ابراهیم خلیل ، کارد را به‌گلوی اسمعیل فرزند عزیز خودگذاشته بود که او را درراه خدا قربانی کند . کارد در محظور عجیبی قرار داشت ، ازطرفی خلیل‌الله‌باو امر می کرد ببردوازطرف دیگرخداوند که‌ضمن‌آزمایش‌فرمانبری ابراهیم میخواست گوسفندی بجای فرزندش قربانی شود ، کارد را از انجام وظیفه باز میداشت . اینجا هم اداره بهداشت دستور میداد سقف تعمیرگاه را تعویض و اصلاح کند ، برای کارگران دست‌شوئی و اطاق استراحت تهیه کند و صاف‌کاری را بزیر زمین ببرد تا همسایه ها ازصدای گوشخراش آن آسوده شوند درمقابل شهرداری هم بهیچ صورت اجازه نمی داد محلی که طبق نقشه جامع منطقه مسکونی است هیچگونه تسهیلات‌تجاری بیش از آنچه دارد پیدا کند ،زیرااین قبیل اماکن باید روز بروز بیرونق تر و فرسوده‌تر و ناتوان‌ترشودتا ده‌بیست سال دیگر خود بخود روبخرابی‌بگذارد واز حیز انتفاع بیفتد و خاصیت محل کسب بودن را از دست بدهد وبدون سرقفلی بصورت محل سکونت‌درآید.

آقای نخست وزیر میدیدند در چنین موردی که در تهران صد ها و درسطح مملکت هزار ها نظیر و مشابه‌دارد گناه همشهریان خوش‌حساب شهرداری‌چیست؟

صاحب تعمیرگاه چه خلافی مرتکب شده که باید در شورای داوری تنبیه شود و صد تومان جریمه بدهد و چون این خلاف مستمر و اجتناب ناپذیر است «کل‌یوم هوفی‌شان» هر روز همین آش است و همین کاسه ، اینست که‌بدستور ایشان آقایان سپهبد فاضلی و شهردارو معاون وزارت بهداری و رئیس بهداری و شهرسازی شمیران در محل تعمیرگاه حضور یافتند .

نتیجه گفتگو این شد که‌اولاادارات بهداشت قبل از جلب نظرشهرداری هیچگونه تغییر وضع‌و بهبود محل کار مطالبه نکند ثانیا آقای شهردار ضوابط نقشه جامع شهر را وادار کنند از فشار وخشونت وشدت عمل خودبکاهد ودراین قبیل موارد اگر توسعه و بهبودمحل کار را اجازه نمیدهد لااقل تعمیر خرابی و تعویض شکستگی را نادیده بگیرد !

***

استنباط من که در این گفتگو حضور داشتم اینست که شهرداری می خواهد جاهائی که نقشه جامع مسکونی دانسته ولی عملا محل کسب و تجارت و کار است آنچنان در مضیقه تعمیر و اصلاح ورفع نقص قرار گیرد که پس‌از چند سال خود بخود از قابلیت استفاده بیافتد و در ردیف زمین مسکونی قرار گیرد .

اینجا دو مسئله قابل توجه است :

اول این که چه منطق و میزانی در اختیار مهندسین عالی مقامی بوده که پشت‌پرده و اطاق دربسته نقشه‌جامع‌شهر و ضوابط فولادین آن را تهیه کرده‌اند؟ چگونه می شود که برخیابانهای بزرگ‌و اصلی که تمام ۲۴ ساعت معبر هزاران وسیله نقلیه است مسکونی شناخته‌اند و تجارتخانه ومغازه‌وکارگاه راداخل کوچه های فرعی فرستاده‌اند ؟

مهمتر از این سئوال این که چه شده چند صد متر برفلان‌خیابان، تجاری ومتری پنجهزارتومان معامله می‌شود و بلافاصله چسبیده به آن یابایک کوچه فاصله همان‌ضلع خیابان یکباره‌مسکونی و متری هزارتومان می شود ؟

این گنج خداداد را باچه ضابطه‌ای «بزید» داده‌اند و باچه ماخذ ومیزانی از «عمر» مضایقه کرده‌اند ؟

زمین مسکونی را کنارخیابان‌پهلوی می بینید فکر می کنید اینجا آپارتمان سازی می شود کرد تحقیق می کنید ، معلوم می شود در نقشه جامع اینجا با تراکم کم است‌وفقط صد درصد‌مساحت زمین می‌توان ساخت یعنی بهیچ دردنمی خورد ولی متصل به آن یاروبروی آن زمین متعلق‌بمرد خوش شانسی بوده که با تراکم‌زیاد تا ششصد درصد میتوان ساخت .

بقول شاعر :

نعمت منعم چراست دریا دریا ـ محنت مفلس چراست کشتی کشتی ؟ طلعت رومی و چهره حبشی را ـ علت خوبی چه بود و مایه زشتی ؟

مسئله دوم اینست که‌اگرشهرداری بخواهد به تعمیرگاه و ریخته‌گری و کارگاه و رستوران های بزرگ اجازه تعمیر وسربا ماندن برای امکان‌استفاده بدهد ، چنانکه قرار شد به تعمیرگاه پهلوی شمیران بدهند ، هیچوقت ازحیز انتفاع نمیافتد و هدف شهرداری‌درتبدیل مراکز تجاری به مسکونی هیچگاه برآورده نمی شود منتها همیشه خلاف بهداشتی و مزاحم همسایه خواهد ماند.

و اگر این اجازه را ندهند طی ده بیست‌سالی که‌منتظر تحلیل‌رفتن‌تدریجی آنها هستند‌تکلیف صاحب کارگاه و کارگرانی که روزبروز کارشان‌ناقص‌تر ووضعشان ناسالم‌تر وآزاربه‌همسایه‌شان بیشتر می شود ، چیست ؟

فی‌المثل تعمیرگاه مورد بحث یا رستوران چاتاناگا در خیابان پهلوی یا باید‌کار کنند یا تعطیل شوند ، شتر ـ سواری دولادولا‌پرنمی‌دارد، این‌تعمیرگاه ودهها واحد دیگر مثل آن اگر باید سربا باشند ، محتاج اینست که دیوار طرف خانه همسایه برای جلوگیری از سروصدا ایزوله شود ،محل‌صافکاری زیر زمین ببرود فضای تعمیرگاه برای حفاظت کارگران از برف و آفتاب باید مسقف شودو اگراین مسائل مجازنیست باید سرقفلی آن را بخرند .

رئیس بهداری شمیران می گفت آشپزخانه‌وتوالت رستوران چاتاناگاغیر بهداشتی وبرای‌سلامتی مشتریان‌خطرناک است ولی شهرداری اجازه اصلاح‌نمی دهد .

بنظر من نقشه جامع شهر قطع نظر از بی منطقی باوضع موجود تهران‌تطبیق نمی کند ، این نقشه و این مقررات و ضوابط مسلما باید مورد تجدیدنظرقرار گیرد .

در درجه اول باید برای‌مراکزی که در نقشه مسکونی و در عمل تجاری است فکر اساسی بکنند یا باید ازوضع موجود تبعیت کرد یا بوجه‌ای برای خرید سرقفلی درنظر گرفت وگرنه با کوسه وریش پهن بجائی نمی رسند .

از لحاظ بودجه وضع شهرداری بصورتی است که در جریان تصویب قانون تند مجازات قطع‌درخت نتوانست‌از عوارض نوسازی باغهای زینتی صرفنظر کند و حال آنکه منطق حکم می کرد کسی که مکلف است زمین گران‌قیمت رازیر درخت نگاه دارد و مبلغ سنگینی بابت آبیاری بپردازد لااقل از عوارض نوسازی معاف باشد .

شهرداری اگر پول میداشت‌آبروی پایتخت را در انظار خارجیانی که انتظار دارند در خیابانهای درجه اول تهران، مثل‌خیابان های‌لندن‌وپاریس ،آبریزگاه به‌بینند حفظ می کرد . فضاحت نبودن آبریزگاه بحدی است که پشت دیوار سفارت انگلیس نوشته‌اند لعنت به پدرو مادر کسی که اینجا ادرار بکند . ما که قرار است‌تا ده سال‌دیگربپای انگلستان و فرانسه و آلمان برسیم باید امروز حداقل بابیست سال قبل این کشور ها قابل قیاس باشیم .

پاریس صدسال قبل‌مترو سرتاسری داشت دانشگاه های اکسفورد وکمبریج انگلستان از دو قرن پیش‌مایه افتخار مغرب‌زمین بوده است .

صحبت بودجه شد فراموش نکنیم که شهرداری نباید بیش از ده‌درصد کل بودجه خرج پرسنل‌داشته باشدولی‌درعمل مخارج پرسنلی بحدی از این میزان تجاوز می کند که هیچوقت‌و زمان هیچ شهرداری نتوانسته بمردم شهر صورت دخل و خرج بدهد در صورتی که‌یکی‌از عوامل جلب اعتماد وهمکاری مردم‌انتشار ارقام صحیح دخل و خرج است .

در پایان توجه آقای نخست وزیر را به خبری که در شماره ۹۰۰۷ مورخ۲۷ تیرماه گذشته یکی‌از روزنامه‌های‌عصر، در صفحه ۱۹ درج کرده جلب می کنم ، خبر اینست که ماموران ناحیه ۱۱ شهرداری تهران تعدادی از خانه های مسکونی کشاورزان و کارگران ورد ـ آورد «درراه کرج» راکه بدون جواز ساخته بودند خراب کردند و اهالی می گویند شهرداری خانه های ما را چون جواز نداشته خراب کرده و درعین‌حال به ما جواز ساختمان نمی دهند‌زیرا«ورد ـ آورد» در محدوده ۲۵ ساله تهران قرار گرفته و تا ۲۵ سال آینده پروانه ساختمان صادر نخواهد شد .

عجبا تکلیف ششهزار جمعیت که اغلبشان خانه ندارند یا خانه‌شان قابل سکونت نیست تا ۲۵ سال دیگر چه خواهد بود؟

این منطق عجیب و رفتار عجیب‌تر از آن یکی دیگر از آثار نقشه جامع و ضوابط معجزه‌آسای آن است . مثل این که شهرداری قصد دارد طی ۲۵سال آینده وردآوردرا خریداری کندونگران است که با احداث‌خانه های نوسازقیمت آن بالارود !!

حاشیه‌پرداز

حامی خرسندی



همه باید وزیر شویم!

بنظر من اگر از توی هر یك‌ازچاله‌های معابر مایك شهردار بیرون بیاید ،اگر از زیر هرتخت بیمارستان های ما یك وزیر بهداری سردرآورد ، اگر از توی هر قوطی قند و بسته چای‌مایك وزیر اقتصاد بپرد بیرون ، اگر ازتوی هر صندوق‌پست، یك‌وزیر پست‌وتلگراف‌وتلفن و از توی هر کنتور برق و کنتور آب ، یك وزیرآب‌و برق دربیاید ، آنوقت همه مشکلات ما برطرف‌میشود !

اینهمه ما در معابر چاله داریم . انصافا یك شهردار هرقدر هم زرنگ باشد درطول روز فقط یکی از این چاله ها را میتواند پرکند . بااین حساب آیا فقط یك وزیر بهداری‌تکافوی معالجه‌اینهمه مریض را می‌کند ؟ وقتی ما فقط یك وزیر اقتصاد داریم چطور توقع داشته باشیم مواظب همه قوطی ها وبسته های قند و شکر باشد که احتکار نکنند ؟

حالا اگر با نظریه بنده در مورد ازدیاد تعدادمسئولان موافقید اجازه بدهید تکمیل ترش کنم . بنظر من همه مردم ما باید وزیر شوند.در آنصورت همه مشکلات ما حل میشود و هیچکس شاکی نخواهد بود . شما تا حالا دیده‌ایدیك‌وزیر توی‌روزنامه از گرانی مایحتاج یا کمی حقوق یا خرابی اسفالت خیابانشان ، شکایت کند؟

نه ! مسلما ندیده‌اید . پس نتیجه می‌گیریم برای اینکه همه ما بی‌غم و درد و رنجو ماتم باشیم، دسته‌جمعی باید وزیر شویم . از آقای نخست‌وزیر تقاضا داریم‌هرچه زودتر ترتیبش را بدهند .

منهم در امتحان غیرت رفوزه شدم

خاطرات



علی جواهرکلام

اوایل جنك جهانی اول من در مدرسه عالی‌امریکائی تهران درس میخواندم شادروان‌دکترجردن هم‌مدیر و هم معلم این مدرسه بود روزی یکلاس ما آمد از شاگردان خواست که واژه غیرت راتعریف کنند‌هرکس چیزی گفت اما حرف هیچ یك از مارا نپذیرفت‌سرانجام خودش پای تخته سیاه رفت‌و غیرت‌را اینطور توصیف کرد: **که انسان باداشتن‌آن عادت میکوشد در همه چیز کامل باشد»**

و آنگاه روبشاگردان کرده گفت سعی کنید غیرتمند باشید من هفته آینده به همین کلاس‌میایم از شما درباره غیرت امتحان میکنم تا بدانم در این‌مسابقه کدامتان برنده هستید هفته آینده درساعت معین‌یکلاس آمد و یك دیکته انگلیسی ایراد کردو همانجاسر کلاس یکایك اوراق را رسیدگی کرده به تناسب معلومات شاگردان نمره‌ای داد و پند و اندرزی‌هم ضمیمه کرد تا اینکه ورقه بنده بدستش افتاد قدری نگاه کردو مرا صدا زد که از جابرخیزم‌وبه سخنان او که غالبا عتاب و خطاب و آموزنده بود گوش دهم‌اول از همه گفت‌خواهش میکنم غیرت را توصیف و تعریف کنید من لرزان لرزان همان گفته های هفته گذشته دکتر را بیان کردم جردن‌سپس خطاب‌بشاگردان گفت :

آقایان: این جوانك‌خطش بداست بارها از اوخواسته‌ام که پیش آمیرزا ، مشق خط کند تا خطش خوب شود‌اما چه فایده یك گوش او در وگوش‌دیگرش دروازه‌است ازاین گوش میشنود و از آن گوش در میکند دلم‌می خواست از محله لوطی آباد به محله غیرت‌آباد نقل‌مکان کند افسوس که قدم از قدم برنداشته است پس یك‌هفته دیگر باو مهلت میدهم‌فعلا او را آقای کم غیرت صدا میکنیم و امیدوارم تا هفته دیگر خیلی‌پرغیرت شوداین داستان نیم قرن گذشته‌است و چقدر مایه شرمندگی‌است که آقایان حروفچین‌ها‌هنوز که هنوز است از بدخطی بنده شکایت دارند و حق هم باآنهاست .

خدایا فرزندم رانگیر!

بقیه ازصفحه ۵

کردم و از خودم می پرسیدم. چرا طفلکم باید بمیرد وقتی هم بسراغ من که در گوشه‌ای کز کرده و در خود فرو رفته بودم آمدند و گفتند شبنم زنده است ، خیال کردم با من‌شوخی می کنند وسرشان داد کشیدم. و مادر فرزند باز یافته می ـ گوید .

ـ باوجودیکه برایم یقین شده بود شبنم مرده ، هر نذری که بنظرم رسید برای سلامتش کردم، وقتی‌پس از ۱۴ ساعت خون گریه کردن فهمیدم شبنم زنده است ، باورم نمی شد .

باوجودیکه همه‌فریاد می‌کشیدند شبنم زنده است باز هم من باورم نمی شد !! اما خدا خواست و شبنم من زنده ماند. شبنم من زنده ماند تا لااقل ساکنان خیابان امیر آباد به معجزه ایمان بیاورند ...

راستی آقای خبرنگار ! از قول من بنویسید که مامورین آتش نشانی ما قهرمان هستند. قهرمان انسانیت . آنها ۹نفر بودند. یك گروهان کامل که بیست دقیقه بعد از حادثه به محل رسیدند و تا زمانی که شبنم را زنده بیرون آوردند یک لحظه از تلاش نایستادند.

انگار که بچه خودشان زیر خاک‌مدفون‌شده.. آنها چهارده ساعت تمام برای نجات جان فرزندم تلاش کردند .

★

حالا ، معجزه اتفاق افتاده است . دختر ۱۱ ساله ، پس از ۱۴ ساعت دست و پنجه نرم کردن با مرگ ، مرگ را مغلوب کرده است . اما... آیا توی این شهر ، یک بساز و بفروش ، بخاطر سود بیشتر خود باید خانه‌ای بسازد که حتی اتاق خواب آن ، که باید ایمن ترین نقطه‌اش باشد ، راهرویی بسوی مرگ باشد ؟

آگهی استخدام دیپلمه

۱ـ اداره آجودانی کل ستاد بزرك ارتشتاران برای تکمیل کادر تکنیسین وتعمیرکار مراکز تلفنی وتله‌تایپی‌تعدادی دیپلمه باشرایط زیراز طریق مسابقه‌استخدام می نماید :

الف ـ تابعیت دولت شاهنشاهی ایران .

ب ـ داشتن دیپلم کامل دبیرستان دررشته های طبیعی‌یا ریاضی .

پ ـ حداکثرسن ۲۴سال وبرای کسانیکه خدمت زیر پرچم راانجام‌داده‌اند ۲۵سال تمام .

ت ـ متدین بیکی‌ازادیان اسلام ـزرتشتی ـ مسیحی ـ کلیمی .

ث ـ داشتن صحت مزاج‌و تناسب اندام‌برطبق گواهی بهداری های ارتش شاهنشاهی .

ج ـ نداشتن همسر واولاد و کسان تحت تکفل .

چ ـ نداشتن پیشینه بد .

ح ـ سپردن تعهد خدمت به مدت ۱۱ سال از تاریخ خاتمه آموزش .

خ ـ موفقیت درآزمایش مسابقه.

۲ـ داوطلبانیکه در آزمایش پذیرفته شوند یکدوره‌نه‌ماهه تعمیرات را طی‌خواهند نمود .

۳ـ داوطلبان ازبدوورود در گروه۳استخدامی وبطور رسمی در ارتش شاهنشاهی استخدام‌خواهند شد .

۴ـ داوطلبان می توانند برای کسب اطلاعات بیشتر وثبت‌نام بادردست داشتن فتوکپی و یاعین دیپلم،عین شناسنامه ودو قطعه عکس ۴ × ۳ازتاریخ پخش‌این آگهی همه روزه باستثناء روز های‌تعطیل از ساعت ۱۰ الی۱۲ تاپایان روز ۵۲ر۶ر۲۴ به آجودانی کل ستاد بزرك ارتشتاران واقع‌در خیابان کورش کبیر چهارراه قصرمراجعه نمایند . م الف ۹۱۵۶

۱ـ۰۷۳۵۸

نتیجه قرعه‌کشی

بلیطهای دوتومانی اعانه ملی

سری ۱۱۸۲ چهارشنبه ۵۲/۵/۲۴

برندگان ۵ تومانی	برندگان ۱۰ تومانی	برندگان ۱۰ هزارتومانی	برندگان ۵ هزارتومانی	برندگان ۲ هزارتومانی	برندگان ۱ هزارتومانی
۰	۳۷	۰۱۰۲۴۲۹	۰۱۰۰۱۹۸	۰۱۴۱۸۲۲	۰۱۶۷۳۰۲
		۰۲۰۲۴۲۹	۰۲۰۰۱۹۸	۰۲۴۱۸۲۲	۰۲۶۷۳۰۲
برندگان ۵۰ تومانی	برندگان ۵۰۰ تومانی	۰۳۰۲۴۲۹	۰۳۰۰۱۹۸	۰۳۴۱۸۲۲	۰۳۶۷۳۰۲
۰۹۲	۳۶۴۴	۰۴۰۲۴۲۹	۰۴۰۰۱۹۸	۰۴۴۱۸۲۲	۰۴۶۷۳۰۲
		۰۵۰۲۴۲۹	۰۵۰۰۱۹۸	۰۵۴۱۸۲۲	۰۵۶۷۳۰۲
		۰۶۰۲۴۲۹	۰۶۰۰۱۹۸	۰۶۴۱۸۲۲	۰۶۶۷۳۰۲
		۰۷۰۲۴۲۹	۰۷۰۰۱۹۸	۰۷۴۱۸۲۲	۰۷۶۷۳۰۲
		۰۸۰۲۴۲۹	۰۸۰۰۱۹۸	۰۸۴۱۸۲۲	۰۸۶۷۳۰۲
		۰۹۰۲۴۲۹	۰۹۰۰۱۹۸	۰۹۴۱۸۲۲	۰۹۶۷۳۰۲
		۱۰۰۲۴۲۹	۱۰۰۰۱۹۸	۱۰۴۱۸۲۲	۱۰۶۷۳۰۲
		۱۱۰۲۴۲۹	۱۱۰۰۱۹۸	۱۱۴۱۸۲۲	۱۱۶۷۳۰۲
		۱۲۰۲۴۲۹	۱۲۰۰۱۹۸	۱۲۴۱۸۲۲	۱۲۶۷۳۰۲
		۱۳۰۲۴۲۹	۱۳۰۰۱۹۸	۱۳۴۱۸۲۲	۱۳۶۷۳۰۲
		۱۴۰۲۴۲۹	۱۴۰۰۱۹۸	۱۴۴۱۸۲۲	

برنده ۱۰۰ هزارتومانی
۰۴۸۸۵۹۱

چهل سال قبل درهمین روز

اعلیحضرت همایونی برای کسی که بهترین بنارا در «دربند» بسازد جایزه مقرر فرمودند

کشف طلسم طلا

از اصفهان‌اطلاع میدهند‌چند روز قبل در عمارت آقا جمال گاراژدار واقعه‌در خیابان شاه موقعی که عملجات مشغول برداشتن بی بوده‌اند به‌یکعدد طلسم‌طلا برخورد میکنند که روی آن نقش یا علی بوده وزن طلسم مذکور از قرار قریب ۴۰مثقال میباشد . قضیه تحت تعقیب است.

از گزارشهای خارجی

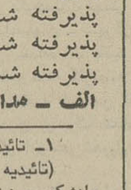
دوبست‌طریقه‌خودکشی!

اخیرا یکی‌ازنویسندگان امریکائی کتابی تالیف کرده ودر آن‌دویست طریق برای انتحار نشان داده است . لهذا بلدیه طهران ارباب همت و ذوق را بسبقت و مبادرت دراین گونه ساختمانها دعوت میکند و مژده میدهد که هرکس در طرز واسلوب بنانهایت سلیقه را بکار برده و بنای اواز بناهای دیگر بهتر و ظریفتر تشخیص داده شود از طرف ذات مقدس ملوکانه بچنین کس‌ده هزار ریال جایزه اعطا و مرحمت خواهد شد.

انتصابات وزارت داخله

آقای عبدالوهاب خان فاطمی بسمت نیابت حکومت شهر بابک، آقای یدالله‌خان سریع‌القلم به‌نیابت حکومت کرمانشاهان ، آقای میرشکرائی بسمت نیابت حکومت خلجستان برقرار شدند و آقای میرزا رضاخان اعتصام منتظر خدمت گردیده است.

نمایشگاه صنایع‌اصفهان



دولت‌آبادی

بقرار اطلاع واصله تشکیل یکنمایشگاه در شهر اصفهان مورد توجه قرار گرفته استو اخیرا برحسب‌دعوت قبلی که‌ازطرف حکمران اصفهان از آقای طاهرزاده بهزاد و آقای حاج حسام الدین خان دولت‌آبادی وآقای مهذب قلمزن و یکی دو نفر دیگر بعمل آمده بود آقایان در اداره حکومتی حضور بهمرسانیده با حضور حکمران جلسه مقدماتی کمیسیون نمایشگاه تشکیل وراجع به محل وارباب صنایعی که در کمیسیون نمایشگاه لازم است‌دعوت بشوند واقدامات دیگر مذاکرات لازمه بعمل آمده است . ازطرف آقای دولت‌آبادی برای محل نمایشگاه سالن بسیار بزرگی که جنب مسجد شاه و راجع بمسجد است پیشنهاد ومقرر میشود آقای بهزاد محل را بازدید نماید و چنانچه کاملا برای‌این کارمناسب است اقدام به تعمیرات لازمه بشود وتا بتعمیر محل مشغول هستند به عملیات دیگر نمایشگاه ودعوت ارباب صنایع در کمیسیون مزبور اقدام شود.

لباس مخصوص گورینك



گورینك

بمناسبت هفتصدمین سال احداث شهر کوچك «امریخ» در آلمان مجلس جشن وسروری در آنجا تشکیل شده وژنرال گورینگ نیز در مراسم مزبور حضور یافته‌است. گورینگ که از نزدیکترین دوستان واز دستهای قوی هیتلر وضمنا رئیس‌الوزراء پروس و رئیس مجلس رایشتاخ ورئیس کل پلیس تامینیه ممکنی میباشد با لباس جدیدی‌در «امریخ»حاضرشده بود. این لباس از سرتا بقدم ازابریشم سفید تهیه شده و گورینگ برروی آن کمربند عریض سیاهی بکمر بسته بود که قلابهایش برنگ نقره وغلافی از چرم سرخ فام رولور او را حفظ میکرد و نیز خنجری بادسته طلائی به کمربند آویخته وواکسیل‌بند طلائی رنگش از شانه راست کشیده شده و به اولین جای نکه‌نیفته‌اش منتهی‌میگردید. الماس سیاهی به کراوات خود زده و کلاه نظامیش هم ازابریشم سفید ساخته شده و سمت چپ سینه‌اش مزین به نشانها و مدالها بود . رئیس نازیها (طرفداران هیتلر) بمانندقوی نقرفام‌در جلوی دسته پیراهن قهوه‌ای یعنی اتباع خود جلو می‌آمدولبانش متبسم‌بود.

شروع تبلیغات بنفع هیتلر

برلن ـ برطبق نقشه‌ای که از طرف وزارت تبلیغات آلمان تهیه شده از دیروز تبلیغات بنفع‌هیتلر آغازگردیده‌است‌که نتیجه‌انتخابات مشارالیه برای ریاست جمهور و صدارت عظمی صددرصد مثبت بوده باشد . وسائل رادیو درکلیه نقاط مملکت فراهم شده و در راس هردو ساعتی یکی از رجال مهم آلمان نطقی دائر برتبلیغ‌راجع به هیتلر ایراد خواهد کرد وپیام آنها بملت آلمان این خواهد بود که به سئوالی که روز یکشنبه‌بعمل خواهد آمد جواب مثبت بدهند . فیلدمارشال فون‌ماکنزن گفته‌است در انتخابات نوزدهم اوت چون مخالفی دربین نیست واضح است که نتیجه مراجعه به آراء عمومی صددرصد مثبت خواهد بود.

«نقل‌ازاطلاعات۲۵ مردادماه۱۳۱۳»

بعلت تراکم مطالب لطفا دنباله باورقی زنی در گرداب را در شماره‌آینده مطالعه فرمائید .

قابل توجه متقاضیان کارت حق‌العمل‌کاری در ادارات گمرکی مختلف

کلیه کسانی که تقاضا دارند در بیش ازیك اداره گمرکی حق‌العملکاری نمایند و مدارك خودرا در مهلت مقرر به اداره دفتر و روابط عمومی گمرك ایران تسلیم داشته‌اند می توانند برای دریافت کارت ورود بجلسه امتحان روز های شنبه ۲۷ و یکشنبه ۲۸ مرداد ماه جاری به آموزشگاه گمرك ایران‌واقع در تهران ـ خیابان داور ـ کاخ گمرك ایران مراجعه نمایند . محل امتحان درکارت قید خواهد شد . متقاضیان شهرستان ها نیز میبایستی برای کارت ورود بجلسه به اداره‌ای که‌مدارك‌خود را تحویل داده‌اند مراجعه نمایند .

م الف ۹۳۱۰

گمرك ایران

شناسنامه شهر های ایران

از افراد مطلع‌خواستاریم هرگونه اطلاعاتی درمورد(جغرافیای تاریخی ـ طبیعی ـ انسانی ـ اقتصادی) شهرهای ایران دارند به آدرس تهران سازمان ایران پروپاگاند ـ صندوق پستی ۱۳ر۱۱۸۱ ارسال دارند .

آ ـ ۳۶۲۵۶

آگهی ثبت نام پذیرفته‌شدگان دانشکده صنعتی (پلی‌تکنیك تهران) در کنکور سراسری تیرماه ۱۳۵۲

پذیرفته شدگان دانشکده صنعتی (پلی‌تکنیك‌تهران) باید از تاریخ دوشنبه ۵ر۶ر۵۲ تا آخر وقت روز پنجشنبه ۸ر۶ر۵۲ (از ساعت ۸تا۱۲) طبق برنامه زیرو باتوجه به شرایط و تذکرات ذیل برای ثبت‌نام‌به‌اداره آموزش دانشکده مراجعه کنند .

پذیرفته شدگان رشته مهندسی برق	دوشنبه ۵ر۶ر۵۲
پذیرفته شدگان رشته مهندسی مکانیك	سه‌شنبه ۶ر۶ر۵۲
پذیرفته شدگان رشته مهندسی راه و ساختمان	چهارشنبه ۷ر۶ر۵۲
پذیرفته شدگان رشته مهندسی شیمی و پتروشیمی	پنجشنبه ۸ر۶ر۵۲
پذیرفته شدگان رشته مهندسی نساجی و رنگرزی	

الف ـ مدارك لازم برای ثبت نام

۱ـ تائیدیه همراه با اصل دیپلم ششم ریاضی‌یا جواز قبولی خرداد ماه ۵۲

(تائیدیه ششم ریاضی بایستی از طریق اداره‌کل امتحانات وزارت آموزش و پرورش به‌اداره آموزش دانشکده صنعتی ارسال گردد).

۲ـ رونوشت شناسنامه ۶ برگ

۳ـ عکس ۴ × ۳ که در سال جاری گرفته شده باشد بیست قطعه (پشت عکسها مشخصات ثبت گردد)

۴ـ رسید بانکی‌به مبلغ ۱۰۵۰۰ ریال بابت‌شهریه یک سال تحصیلی به حساب شماره ۲۳ بانک عمران (شعبه پلی‌تکنیک).

۵ـ رسید بانکی بمبلغ ۱۰۰۰ ریال (یکهزارریال) بابت ورزش به حساب شماره ۲۳ بانک عمران(شعبه پلی‌تکنیک).

۶ـ رسید بانکی بمبلغ ۱۰۰۰ ریال (یکهزارریال) بابت کلاسهای فشرده زبان خارجه به حساب شماره۲۳ بانک عمران (شعبه پلی تکنیک).

تذکر : هریك از مبالغ فوق‌الذکر باید بافیشهای جداگانه پرداخت شود.

ب ـ وضع نظام وظیفه

۱ـ متولدین سالهای ۱۳۳۳ وبعد ازآن و همچنین دیپلمه‌های خرداد ماه ۵۲ که از دبیرستانهای روزانه فارغ‌التحصیل شده باشند ، نیازی به‌ارائه برگ معافی یا آماده بخدمت ندارند.

۲ـ متولدین سالهای ۱۳۳۲ و قبل‌از آن باید برگ معافی دائم یا دفترچه پایان خدمت یا برگ آماده بخدمت که تا اول مهرماه ۵۲ اعتبار داشته باشدیا معافیت قانونی نوع دیگر تسلیم نمایند.

۳ـ کسانیکه در سال تحصیلی ۵۱ ـ۵۲ درسایر دانشکده‌ها و موسسات آموزش عالی بتحصیل اشتغال داشته‌اند باید موافقت‌نامه دفتر امور دانشجویان‌وزارت علوم و آموزش عالی را برای ثبت نام در این دانشکده تسلیم نمایند.

«از دانشجویانی که قبلا تغییر رشته داده‌اند مطلقا ثبت‌نام بعمل نخواهدآمد» .

۴ـ فارغ‌التحصیلان دیپلمه خرداد ماه ۱۳۵۲ که تاریخ‌تولد آنها ۱۳۳۲ به‌بالاباشدوبطور متفرقه موفق به‌اخذ دیپلم شده باشد میتوانند بدون داشتن اوراق معافیت یا برگ آماده بخدمت ثبت‌نام نمایند.

ج ـ کلاسهای فشرده زبان خارجی

به‌منظور تقویت زبان خارجه پذیرفته شدگان و آشنائی بیشتر آنان با محیط دانشکده و انستیتوها کلاسهای فشرده زبان از تاریخ یکشنبه ۱۱ر۶ر۵۲تا پنجشنبه ۲۹ر۶ر۵۲ تشکیل خواهد گردید.

شرکت کلیه پذیرفته شدگان‌در این کلاسها الزامی است وانتخاب واحد زبان در نیمسال اول سال تحصیلی ۵۲ـ۵۳ منوط به شرکت در کلاسهای مذکور واحراز نمره قبولی در امتحان مربوط می‌باشد.

د ـ امتیازات دانشجوئی

۱ـ کلیه پذیرفته شدگان پس از ثبت‌نام بطور مجانی از اول مهرماه سال۵۲ نزد شرکت سهامی‌بیمه ایران بیمه بهداشت و درمان و حوادث خواهند شد.

۲ـ بعلت محدودیت ظرفیت خوابگاه ، استفاده دانشجویان جدید از خوابگاه باتوجه به استحقاق متقاضی وامتیازات مسابقه ورودی‌و با رعایت حق‌تقدم در نیمسال دوم سال تحصیلی ۵۲ـ۵۳ امکان خواهد داشت.

دانشکده صنعتی (پلی‌تکنیک تهران)

همه مادرها باید این گزارش را بخوانند

مامان، کاش تو را بیشتر می‌دیدم!

نظام سقراطی



یادداشت نظام سقراطی

دلم می‌خواهد مادرم خانه باشد

«مامان امروز توخونه جشن داریم اداره نروبمون خونه» ـ «مامان امروز با هم بریم سینما، سرمودرست کن» ـ «مامان اینقده منوتنها نذار..» ـ این حرفها و صدها حرف دیگر که هر روز از زبان کودکان شنیده می‌شود، حرفهای معصومانه و غنائی نشان دهنده نیاز های اساسی و اولیه کودکان است که اغلب ساعت های روز را در حسرت دیدار مادرانشان می‌گذرانند. مشکل کودکانی که مادرانشان در بیرون از خانه کار شاغلند مشکلی است بنیادی که مستقیما با ذهنیت و زیرساخت روانی کودک سروکار دارد، چرا که بزرگترین نیاز کودک محبت و عاطفه مادر است نیاز کودک به مادر و محبت او بمانند نیاز موجود زنده به اکسیژن است و عدم اقناع و ارضای این نیاز عقده‌های بزرگ و گونه گونی را در ضمیر و هستی کودک بوجود می آورد

۵ دختر و پسر ۷ تا ۱۱ ساله از دوری مادر و دلتنگی‌های خود حرف میزنند

چرا که ذهن کودک چون آینه صاف و شفاف و دلش چون حریر نرم و عاطفه‌اش چون آب نرم است «مامان چرا تورو اینقدر کم می‌بینم؟» مامان آخه من روز ها که تو نیستی حوصله‌ام سرمیره ـ» مامان کاش هر روز توی خونه میموندی» این حرفها و صدها حرف دیگر که هر روز از زبان کودکان شنیده می‌شود، حرفهای معصومانه و غنائی نشان دهنده نیاز های اساسی و اولیه کودکان است که اغلب ساعت های روز را در حسرت دیدار مادرانشان می‌گذرانند. مشکل کودکانی که مادرانشان در بیرون از خانه کار شاغلند مشکلی است بنیادی که مستقیما با ذهنیت و زیرساخت روانی کودک سروکار دارد، چرا که بزرگترین نیاز کودک محبت و عاطفه مادر است نیاز کودک به مادر و محبت او بمانند نیاز موجود زنده به اکسیژن است و عدم اقناع و ارضای این نیاز عقده‌های بزرگ و گونه گونی را در ضمیر و هستی کودک بوجود می آورد

سید محسن کریمی‌نیا



رویا علوی نائینی



روزبه پورشهیدی



رامك قوامی

یک بررسی

این زن ده قلوزائید!

در ۲۲ ژوئیه ۱۹۷۱ یک پزشک ایتالیائی بنام «جنارو- مونانینو» ازرم گزارش داد که ۱۰ جنین توام شامل ۵ پسرو ۵ دختر را از رحم یک زن خانه‌دار ۳۵ ساله خارج کرده‌است! وی علت این واقعه استثنائی را استفاده از یک داروی مخصوص برای باروری ذکر کرده بود.

درمورد چند قلوها، اغلب گزافه‌گوئی میشود ولی بهر حال از سال ۱۹۰۰ ببعد گزارش هائی درباره دومورد ۹ قلوزائی، ۵مورد هشت قلوزائی، ۱۹ مورد هفت قلوزائی و حداقل ۲۳ مورد شش قلوزائی در نشریات معتبر پزشکی و مطبوعات جهان چاپ شده است.

خانم «ژرالدین‌برودریک» در تاریخ ۱۳ ژوئن ۱۹۷۱ در سیدنی استرالیا ۹فرزند که شامل ۵پسر و ٤ دختربودند بدنیا آورد. دوتا از پسرها مرده بدنیا آمدند وبقیه نیز بتدریج شش روز پس‌از تولد ازدنیا رفتند و این ازجمله مواردی است که باستناد گزارش های پزشکان معتبر، صددرصد قابل قبول است.

یکبار نیز درقرن دوازدهم میلادی اسقف بزرگ شهر «سالونیکا» در یونان اشاره بمزنی بنام «جی‌فیرا» ازاهالی شبه جزیره‌ای در یونان کرد که ۹ فرزند زنده بدنیا آورده است، ولی البته ازسرنوشت بعدی بچه‌ها خبری در دست نیست.

بطورکلی در تمام دنیا، «جاماثیکا» ازنظر تولد چندقلوها (ازسه قلو ببالا) بالاترین رکورد رادارا است بطوریکه در این سرزمین درهر هزار زایمان چهار زایمان با فرزندان چندقلو صورت میگیرد.

من در آرزوی دیدن مادر می‌سوزم

احساس «رامك قوامی» دختر هشت‌ساله‌ای که مادرش ناظمه فنی بیمارستان شرکت نفت است به‌قدری ظریف و معصومانه است که وقت رادر دل بر- میانگیزد. حرفهای او بهمراه اشکهایش اینطور بیان می- شوند:

«من در آرزوی سیر دیدن مادرم میسوزم. من شاگرداول کلاس هستم وقتی مادرم نیست نزد رحیمه میمانم وقتی مادرم در خانه‌نیست به‌شدت دلتنگ می شوم اگر مادرم در خانه بود غذاهای خوشمزه می‌پخت نمیدانم چندساعت مامان را می‌بینم وقتی مامانم شب سر کار است دردلم میگویم ایکاش او به بیمارستان نمیرفت.»

مامان همیشه میگوید: نه!

مادر «سیدمحسن کریمی‌نیا» در بخش آی‌سی‌یو امورزارت بهداری کارمی‌کند سیدمحسن که هفت‌ساله‌است با لحن شیرین و کودکانه‌ای می گوید «من یا پیش مادر بزرگم هستم یا مشغول نگهداری برادر کوچکم بزرگترین گله من از مادرم که اورا کمتر می بینم این‌است که وقتی به خانه می آید درمقابل همه‌چیز میگوید «نه!»

وبرای آنکه این حرفها و گلایه ها وابرازدلتنگی‌های معصومانه وراز گو را، صمیمانه‌تر، بچشم خودببینید، عین نوشته های این کودکان را، باخطهای نپخته وبچگانه‌شان، در همین صفحه بخوانید.

اگر از دستم خون بیاید

زویاعلوی که مادرش دریکی از مزون ها کار می کند می گوید «مادرم از ساعت هشت صبح که بیرون میرود ساعت یك برمیگردد. روز هائی که من به مدرسه میروم وقتی یکی از لباس هایم نیست مجبورم لباس دیگری بپوشم چون مادرم در خانه نیست که برای پیدا کردن آن به من کمك کند من و خواهرم و برادر کوچکم احساس می کنیم که خیلی تنها هستیم وقتی هم مادرم از سر کار بر می- گردد خسته و عصبانی است کارخانه را ما انجام میدهیم و اگر ظرفی بشکند و دستم خونی شود خودم دستم را دوا میزنم.»

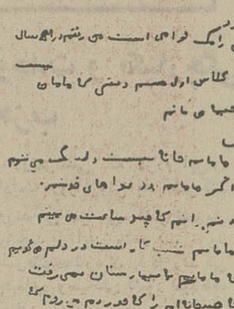
جواب خواهرم کافی نیست

حرفهای «روزبه شهیدی» پسر یازده‌ساله‌ای که مادرش دبیر دبیرستان است این طور شروع میشود: «من مادرم را خیلی کم می بینم چون به کلاسهای راهنمائی هم میروم اگر مادرم خانه نباشد وقتی به مشکلی برمیخورم از خواهرم می‌پرسم اما جواب خواهرم کافی نیست و مادرم هم وقتی بخانه میاید مشغول درس خواندن می شود و کمتر وقت می کند که به من درس بدهد.»

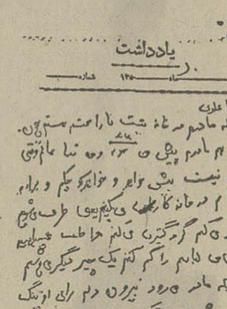
مادرم در آزمایشگاه کار می کند

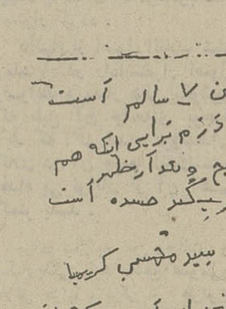
«نظام سقراطی» که هفت‌سال دارد میگوید: «مادرم ازساعت هفت صبح تا ۹ شب در آزمایشگاه کار می کند من فقط شبها مادرم را می بینم آنهم وقت خواب وقتی برمیگردد خسته است و دلم میخواهد با او بازی کنم ولی او خوابیده است. حرفهای او هادر این گزارش به شیوه «لفظ قلم» آراسته شده است.

یادداشت



یادداشت





حرفها از عمق وجود کودکانی بیرون می آید که حسرت معاشرت و حتی دیدن مادر به دلشان مانده است چرا که مادر آنها برای تامین مخارج زندگی مجبوراست - یا متاسفانه گاهی برای بیشتر کردن تجملات بی فایده زندگی هوس می کند- دربیرون از خانه کار کند و بسیاری از مادران زمانی به خانه بازمی گردند که کودك درخواب است و صبح وقتی از خانه بیرون میروند که باز کودك دربستر خواب خفته است. نیاز به محبت ونوازش مادر ابتدائی ترین و در عین حال اساسی ترین نیاز هر کودك است واگر «روانشناسی تکوینی» این مساله را بطور تئوریك عرضه می کند نگاه ساده هر کودك بطور محسوسی مبین این واقعیت است.

کودکی که حسرت همنشینی ومجالست با مادر بدلش مانده است و در این گزارش که بازیابی است همواره غمین و فکور و پژمرده است و در این گزارش که بازیابی و بازسازی یك واقعیت عرضی وزنده است حرفها و شکوه های کودکان ساختمان و کیفیت این کار را به خوبی نشان می- دهد.

مابرای نشان دادن نحوه و کیفیت این مساله با چند دختر و پسر خردسال که در سنین ۷ الی ۱۱ هستند گفتگو هائی کرده‌ایم حرفهای معصومانه و پراز نکته این کودکان بهتراز هر تحلیل ومقاله‌ای چندوچون این مشکل را بیان می کند و واضح است که شیوه گفتار آن برگرددبیشترظهر ها دلم برای مامان تنگ میشود چون بعد از ناهار می توانم پیش او بخوابم میخواهم با مادرم بازی کنم، دلم میخواهد مادرم همیشه خانه باشد من پدرم را بیشتر از مادرم دوست دارم چون پدرم ظهرها همیشه خانه است اما مادرم هیچوقت ناهار منزل نیست..»

زنان خبرساز شهرستانها



★ نرگس نظری



★ دارچین حیدری



★ زهرا کریمی

کبوتر آهنگ همدان ـ درسه روستا از توابع بخش کبوتر آهنگ شهر همدان سه تن از زنان فعال به سمت رئیس و عضویت انجمن های روستاهای خود منصوب شدند.

خانم زهرا کریمی به سمت رئیس انجمن روستای «داق‌داق آباد» و بانو دارچین حیدری به عضویت انجمن ده اورتین و بانو نرگس نظری به عضویت انجمن قریه دستجرد انتخاب شدند و بلافاصله کار خود را آغاز کردند.

آگهی استخدام

ازفارغ‌التحصیلان جویای کار متخصص در رشته های:

۱ـ مهندس مکانیک ارشد با ۵سال سابقه کار و تسلط بزبان انگلیسی.

۲ـ لیسانس منشیگری (دوشیزه یابانو) باسابقه کار و آشنائی کامل بزبان انگلیسی.

۳ـ لیسانس یافوق لیسانس آمار

٤ـ فوق دیپلم آمار

دعوت میشود برای راهنمائی شغلی به‌اداره کل اشتغال واقع در خیابان ویلا ـ چهارراه ناصر ـ مراجعه نمایند.

م‌الف ۹۱۷۲

اداره کل اشتغال

آگهی استخدام

در ارتش شاهنشاهی ایران

ارتش شاهنشاهی ایران برای تامین کادر فنی متخصص در رشته الکترونیک تعدادی داوطلب پسر یا دختر با شرایط و امتیازات مشروحه زیر برای طی دوره همافری آموزشگاه فنی الکترونیک وابسته به دانشگاه پهلوی شیراز می‌پذیرد:

۱ ـ شرایط:

الف ـ تابعیت دولت شاهنشاهی ایران.

ب ـ متدین بیکی از ادیان اسلام ـ زرتشتی ـ مسیحی ـ کلیمی.

پ ـ حداقل سن ۱۸ سال تمام و حداکثرسن ۲٤ سال و برای کسانی که خدمت زیر پرچم را انجام داده‌اند ۲۵ سال تمام.

ت ـ داشتن گواهینامه دوره کامل دبیرستان در رشته ریاضی یا طبیعی.

ث ـ داشتن صحت مزاج و تناسب اندام برطبق گواهی بهداری های ارتش شاهنشاهی.

ج ـ نداشتن همسر و اولاد و کسان تحت تکفل.

چ ـ نداشتن پیشینه بد.

ح ـ سپردن تعهد خدمت به مدت ۱۱ سال از تاریخ خاتمه تحصیل.

خ ـ موفقیت در آزمایشات ورودی که روزهای چهارشنبه ۷ر٦ر۵۲ و پنجشنبه ۸ر٦ر۵۲ انجام‌خواهد شد.

۲ ـ مدت آموزش دو سال.

۳ ـ امتیازات:

الف ـ داوطلبان در طول مدت تحصیل در آموزشگاه شبانه روزی بوده و هزینه زیست و پوشاک نظامی آنان ـ توسط ارتش شاهنشاهی تامین میگردد و در سال یکم ماهیانه ٤۱٦۰ ریال و در سال دوم ۵٤۱۰ ریال کمک هزینه دریافت میدارند. ب ـ داوطلبان دختر در صورتیکه وسایل زیست آنان آماده نباشد در مدت تحصیل برابر ارزش جیره هنرجویان پسر ماهیانه وجه نقد دریافت خواهند کرد.

پ ـ هنرجویان پس از احراز موفقیت در آزمایشات نهائی به درجه همافر سومی مفتخر و ماهیانه مبلغ ۱۸۲۰۰ ریال حقوق و فوق‌العاده سختی خدمت دریافت داشته و با ترفیعات بعدی از حقوق و مزایای کافی برخوردار خواهند شد.

٤ ـ داوطلبان میتوانند برای کسب اطلاعات بیشتر و ثبت‌نام با در دست داشتن فتوکپی گواهینامه تحصیلی و عین شناسنامه و دو قطعه عکس ٤×۳ از تاریخ پخش این آگهی همه روزه باستثناء روز های تعطیل از ساعت ۱۰ تا ۱۲ تا پایان روز چهارشنبه (۳ر٦ر۵۲) بیکی ازحوزه‌های امتحانی زیرین مراجعه و ثبت‌نام نمایند:

تهران ـ به آجودانی کل ستاد بزرگ ارتشتاران (خیابان کورش‌کبیر ـ چهارراه قصر)

شیراز ـ به آجودانی کل مرکز پیاده (باغ‌تخت)

مشهد ـ به آجودانی کل لشگر ۷۷ پیاده.

اصفهان ـ به آجودانی کل مرکز آموزش توپخانه و موشکها

۵ ـ داوطلبانیکه مایل باشند از طریق مکاتبه ثبت نام نمایند باید مشخصات خود را برابر فرم زیرتکمیل نموده و به آدرس هر یک از حوزه های امتحانی که شرکت می نمایند ارسال دارند ضمنا داوطلبان مزبور باید چهار روز قبل از شروع آزمایش (۳ر٦ر۵۲) ساعت ۹ـ با در دست داشتن فتوکپی یا عین گواهینامه تحصیلی و عین شناسنامه و ۲ قطعه عکس ٤×۳ بحوزه مربوطه مراجعه و کارت ورودی خود را دریافت نمایند.

(مشخصات داوطلبین همافری آموزشگاه فنی الکترونیك)

۱ـ نام	۲ـ نام خانوادگی	۳ـ نام پدر
٤ـ شماره شناسنامه	۵ـ محل صدور	٦ـ تاریخ تولد
۷ـ محل سکونت	۸ـ مدرک تحصیلی	
۹ـ حوزه امتحانی انتخابی	۱۰ـ آدرس دقیق داوطلب	

توجه ـ فرم ها باید به ترتیبی تکمیل و ارسال گردد که قبل از تاریخ ۳ر٦ر۵۲ به حوزه مربوطه رسیده باشد.

انجمن دوشیزگان و بانوان

فقط با ۱۰ تومان!

یك سالاد، یك اردور، یك خوراك و یك دسر

انجمن دوشیزگان و بانوان کلاس مخصوصی دایر کرده است که با همکاری یک دبیر آشپزی مبرز اداره می گردد. دوره این کلاس سه ماه است و هفته‌ای یک روز ـ صبح یا عصر ـ دایر می شود و در هر جلسه، داوطلبان ـ باپرداخت ۱۰ تومان ـ طرز تهیه یک سالاد، یک اردور، یک خوراك و یک دسر را یاد می گیرند، این کلاس از اول شهریور ماه دایر می شود.

برای نام‌نویسی و شرکت در کلاس، به انجمن دوشیزگان و بانوان (خیابان بهار شمالی ـ نبش نامجو ـ تلفن ۸۳٤۸۳۱) مراجعه فرمائید.

آگهی دعوت از قبولشدگان درمصاحبه ورود بدوره کارآموزی قضائی

پیرو آگهی شماره ۴ر٤۱۰۱ـ ۵۲ر٤ر۲٦ بدینوسیله باطلاع ۹۲نفر لیسانسیه‌های رشته قضائی دانشکده حقوق که در مصاحبه موضوع ماده ٤ آئین‌نامه اجرائی قانون راجع باستخدام قضات و شرایط کارآموزی مصوب ۴۷ر۱۲ر۲۷ پذیرفته شده‌اند میرساند برای کسب اطلاع از برنامه امتحانات که از روز دوشنبه ۵ر٦ر۱۳۵۲ شروع خواهد شد واخذ کارت ورود بجلسه امتحان تا آخر وقت اداری روز شنبه ۳ر٦ر۱۳۵۲ باداره‌کل کارگزینی وزارت دادگستری مراجعه نمایند.

م‌الف ۹۳۱۳

وزارت دادگستری

۱ـ۳ آ ـ ۳٦٤۰٤

شرکت سهامی شیلات جنوب

جهت خدمت در بندر عباس و شهرستانهای ساحلی جنوب افراد ذیل را با حقوق ومزایای مکفی بطور دائم استخدام مینماید:

۱ـ فارغ‌التحصیلان هنرستانهای صنعتی.

۲ـ حداکثر سن ۲۵ سال.

۳ـ معافیت دائم و یا داشتن برگ خاتمه خدمت وظیفه عمومی.

٤ـ تجارب کافی در تاسیسات سردخانه.

۵ـ آشنائی به زبان انگلیسی یا آلمانی

٦ـ سپردن تعهد خدمت در شیلات جنوب

در صورت تساوی شرایط داوطلبان اهل شهرستانهای استان ساحلی ارجحیت دارند. افراد منتخب پس از مصاحبه برای یکدوره آموزشی به آلمان فرستاده خواهند شد.

از داوطلبان دعوت میشود برای تعیین وقت ملاقات با تلفن ۹۲٤٦۸٦ یا بدفتر مرکزی واقع در خیابان امیرآباد شمالی روبروی پارک فرح اول کوی همدان طبقه سوم اموراداری مراجعه نمایند.

امور اداری شرکت سهامی شیلات جنوب ایران

آ ـ ۳۵۸۹۰

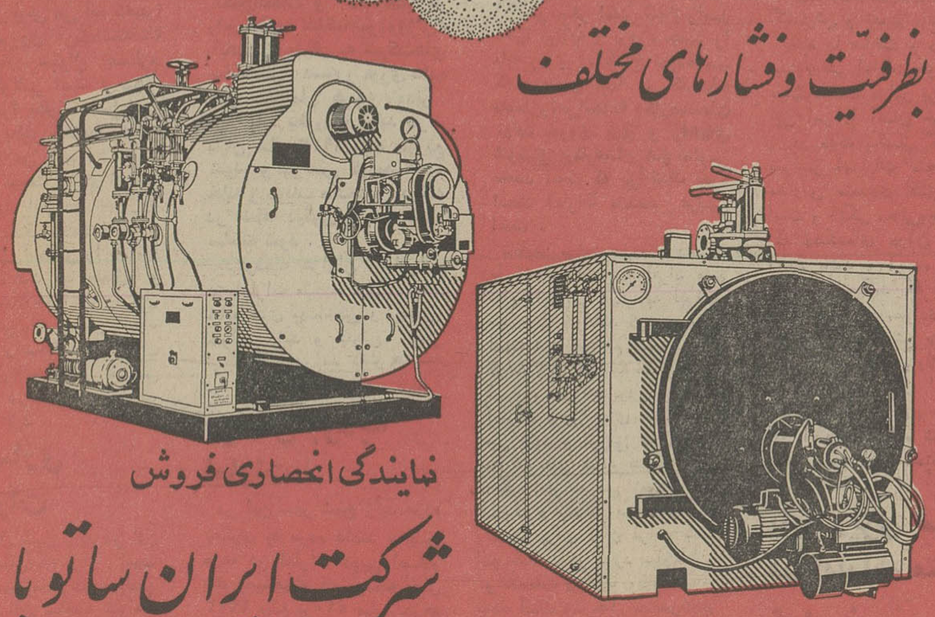
شرکت سهامی ماشین سازی اراك

اولین سازنده دیگ بخار در ایران از نوع

تامپون خاکران



بظرفیت و فشارهای مختلف



نمایندگی انحصاری فروش

شرکت ایران ساتوبا

خیابان تخت جمشید روبروی سفارت آمریکا ـ شماره ۳٦۵ تلگرافی: ایران ساتوبا ـ تلفن ۸۲۰۳۰۷ ـ ۸۲٦۲۹۸

گزارش ناصر عامری دبیر کل حزب مردم در شورای عالی حزب درباره وحدت و تشکیلات

منافع ملت و حزب برتر از هر نوع علاقه شخصی است

● یکپارچگی حزب مردم باید براساس اعتقاد به اصول والای قانون اساسی و انقلاب شاه و ملت ، به منظور ایجاد جامعه‌ای که مرفه‌تر باشد استوار گردد . جامعه‌ای که اگر تعداد ثروتمندان کلان در آن اندك است ، تعداد بی‌نوایان ازآن هم کمتر باشد .

● فرصتی را که برای ایجاد زندگی سالم حزبی در کشور ما و ایجاد سیستم دو حزبی واقعی فراهم شده است از دست نباید داد

● تاکید حزب درمورد مسائل مربوط به نسل جوان ، فراوان و تردید ناپذیر است . ما بهره خودرا از زندگی جسته‌ایم واز این رو باید در اندیشه آن بود که تمام دین خود را به نسلی که مانند آفتاب در حال برآمدن است ، ادا کنیم .

هم مسلکان عزیز :

تشکیل شورای عالی حزب مردم برای دومین بار متوالی طی کمتر از دو ماه علیرغم پاره‌ای از تردید ها که درجلسه گذشته ابراز شد، بخودی خودوفی نفسه موفقیت قابل ملاحظه‌ای بشمار میرود و نشانه آن است که پس از یك دوران نسبتا طولانی ، سرانجام حزب به حرکت وجنبش درآمده است .



دبیرکل حزب مردم

وحدت و یکپارچگی حزب

درشرائطی که مردم ایران بادامنه روزافزونی به شرکت درزندگی سیاسی کشورتشویق میشوند و این مشارکت نوید پیشرفتهای تازه‌ای را در زندگی اجتماعی وسیاسی کشور میدهد، وظائف سنگینی برعهده حزب مردم گذاشته شده‌است وحزب مردم باید بعنوان یکی ازسازمانهای مهم سیاسی مملکت نقش عمده‌ای رادر این فعالیتها بعهده بگیرد .

لکن هنگامی انجام این وظیفه میسر خواهد بود که نخست وحدت ویکپارچگی حزب برمبنای اصول و عقاید وروح خدمت به انقلاب شاه و ملت تامین شود. هروحدتی مطلوب نیست.وحدت

دردستور کار امروزما، انتخابات ارگانهای مسئول حزبی ، تعیین هیئت رئیسه شورای عالی کمیته مرکزی و هیئت بازرسی قرار دارد که طبق اساسنامه حزب انجام خواهد یافت .

شورای عالی حزب مردم ،در شرایط پیروزی بزرك ملت ایران به رهبری شاهنشاه آریامهر در استقرار حاکمیت کامل ایران بر منابع نفتی کشور ماودرایامی که به جشنهای بیستمین سال قیام تاریخی ۲۸ مرداد نزدیك میشویم ، تشکیل میگردد وباید آنرا بفال نیك گرفت .اعضای حزب مردم وطرفداران آن باشور و ذوق و بادامنه وسیع در جشن های پیروزی نفت و تهنیت آن شرکت جستند و اکنون شرکت درسالروز قیام ۲۸ مرداد تدارك دیده میشود .

براساس منافع محدود شخصی، وحدت بمنظور دست یافتن به مقامات ووحدتی که هدف آن خدمت به مردم و مملکت نباشد بیشتر به حباب صابون شباهت دارد . یکپارچگی حزب مردم باید براساس اعتقاد به اصول والای قانون اساسی و دوازده اصل انقلاب شاه وملت وآمادگی برای اجرای دقیق این اصول وفداکاری و کار و کوشش بمنظور ایجاد جامعه‌ای که مرفه‌تر باشد، استوار گردد .

باالهام از اصول انقلاب شاه وملت باید در راه استقرار اصول وضوابط و معیار هائی بکوشیم که طبق آن جامعه‌ای بوجود آید که اگر تعداد ثروتمندان کلان در آن جامعه اندك است، تعداد بی نوایان از آن هم کمتر باشد .

برای نیل به این وحدت و یکپارچگی باید منافع عمومی و علائق حزب ، برتر از هرنوع ملاحظه شخصی قرار گیرد وما آماده ایم که اگر ضرورت یافت، هربهائی نیز که برای حفظ هماهنگی حزب لازم است بپردازیم و از هیچ اقدام قاطع هرچند بصورت شدید واحیانا تصفیه صفوف حزب باشد ،روی گردان نخواهیم بود .

زیرا میان ما و زمان برای تجدید تشکیلات کامل حزب برمبنای اصول صحیح ،مسابقه پیرحمانه‌ای در گرفته است وبا آن که ایجاد سازمان محکم و استوار و گسترش فعالیتهای حزبی به زمان کم و بیش طولانی نیاز دارد و یك شبه نمیتوان ره صد ساله را پیمود ، باید اذعان کنیم که فرصت چندانی نداریم و بمنظور آماده کردن حزب برای شرکت در انتخابات آینده باید در یك مدت کوتاه ، کار های اساسی و بنیانی بسیار کرد .

از این رو منافع حزب باید برتر از هرنوع علاقه و ملاحظه شخصی گذاشته شود . قرار نیست که هیچ نوع دسته بندی از هرطرف که میخواهد باشد، درحزب تحمل شود . درست بر خلاف آن قرار است که به حیات بدون افتخار دسته بندی که تمام فعالیتهای حزبی مارا درگذشته فلج کرده بود پایان داده شود و خوشبختانه تا حدود قابل ملاحظه‌ای نیز پایان داده شده است . هرکسی که تصور می کند میتواند با توسل به دست آویزهای گوناگون اراده خود را برحزب تحمیل کند، اشتباه می کند و کسی که اشتباه میکند باید آماده باشد چوب آنرا بخورد .

دسته بندی دیگر ، جزء تاریخ گذشته حزب است و آینده‌ای برای آن وجود ندارد و اکنون این سخن را پس از آنکه دستور العملهای حزبی روشن ترشده است ، بااطمینانی بیش از هرزمان دیگر میتوان گفت . امروز دوستانه اخطار میکنم و فردا کسانی که بخواهند یکپارچگی حزب را پایمال کنند ،بامقررات و آئین نامه ها روبرو خواهند شد و از هیچ شدت عملی روی گردان نخواهیم بود .

آنچه در پایان جلسه گذشته شورا روی داد موجب کمال تاسف عموم اعضای مومن وبا وفای حزب است . گزارش کمیسیون تحقیق که بابیطرفی تنظیم شده آماده است و پس از تشکیل کمیته مرکزی در دادگاه حزبی که طبق آئین نامه مربوط از طرف کمیته مرکزی تعیین خواهد شد مطرح میگردد و در زمینه تامین وحدت ویکپارچگی حزب هیچ گذشتی در کار نخواهد بود. زیرا گذشت از اصول به معنای گذشت از خود حزب و مرگ آن است و به کسانی که هنوز در عالم پندار ها وتوهمات بسر میبرند با صراحت میگوییم: **از رودخانه‌ای که یکبار گذشته‌اند، برای بار دوم عبور نخواهند کرد. قطع آخرین ریشه های دسته بندی در حزب مردم ، مورد درخواست تمام افراد حزبی و طرفداران شریف ماوملت ایران است . همه از دسته بندی خسته وبیزار شده‌اند و نیروهای دسته بندی نیز از رمق وقدرت افتاده است**

بقیه درصفحه ۲۱

گزارش از محسن قندیل

گزارش خارجی

سفرهای ثمربخش و سازنده در امارات متحدهٔ عربی

ملت امارات متحده عربی بازدید شیخ زاید را بازدید پرخیر و برکت نامیده‌اند

۵۷۰ خانه باهزینه شخصی شیخ زاید برای مردم بی‌بضاعت امارات ساخته می شود

بودجه امارات متحده عربی در سال ۱۹۷۳ بالغ بر ۵۱۰ میلیون درهم خواهد شد

درآمد نفت برای عمران و سازندگی امارات متحده عربی مصرف خواهد شد

یك کارخانه سیمان در راس‌الخیمه شروع به‌کار کرد

بیوگرافی حضرت شیخ زایدبن سلطان آل نهیان

ــ در سال ۱۹۱۸ یا بعرصه وجود گذاشت

ــ زندگی را با اعراب بادیه نشین در منطقه شرقی ابوظبی آغاز نمود و خصایل نیکو و کرم و بخشش و نیز اسب سواری و سادگی را از این اعراب فرا گرفت.

ــ درسال ۱۹٤٦ اداره منطقه شرقی بایشان واگذار گردید و راههای شوسه و مدارس متعدد و قنات های زیادی حفر و ایجاد نمود و به فقرا و نیاز مندان کمك و یاری کرد و امنیت منطقه را اشاعه داد .

ــ در سال ۱۹٦٦ حاکم ابوظبی شد و امارت وی توام با نهضت و اصلاحات و کار های عمرانی بود و اقدامات ثمربخشی را انجام داد که مهمترین آنها :

- عمران امارت ابوظبی
- ایجاد و اعلام امارات متحده عربی
- گشایش در سیاست خارجی و توسعه و تحکیم روابط امارات متحده عربی با جهان اسلامی و عربی
- تلاش در راه رسیدن به کاروان تمدن جهانی

حضرت شیخ زاید در مدت کمی که حاکم ابوظبی گردید قسمت اعظم برنامه های خود را تحقق بخشید و امارتش شاهد اصلاحات دامنداری شده و امارات متحده عربی ایجاد شد و ابوظبی شاهد آرامش وپیشرفت وسیعی بوده است .

پیکار با بی سوادی در امارات بسرعت ادامه دارد

اشاره :

سفر سه هفته‌ای شیخ زاید ، به شهر ها و دهات امارات متحده عرب از طرف مردم امارات متحده عربی «دیدار های ثمربخش» نامیده شده و ما می توانیم بگوئیم که سفر ایشان « سفر کار» و یا « مسافرت بمنظور برنامه ریزی» بوده است ، زیرا شیخ زاید در سفر خویش بطور کلی کار می کرد و برای حال و آینده برنامه ریزی می نمود . برنامه ریزی و فعالیت هایی که برای نسل امروز نسل آینده صورت می گیرد و مشکلات ملت امارات متحده عرب را برطرف می نماید .

در این مدت شیخ زاید از فجیره ، عجمان ، ام‌القوین، راس الخیمه ، شارجه ، دوبی و ابوظبی بازدید نمودند. علاوه بر این سفر ایشان با اتمام دهها برنامه عمرانی سودمند که در امارات متحده عرب بمرحله عمل درآمده مقارن بود .



شورایعالی امارات متحده عربی حضرت شیخ زایدبن سلطان آل‌نهیان رئیس و حضرت شیخ راشدبن سعید آل مکتوم نایب رئیس امارات متحده عربی در وسط عکس دیده‌میشود.

ناظرین امر در امارات متحده عربی و خارج بازدید و مسافرت حضرت شیخ زاید بن‌سلطان آل نهیان از امارات متحده را یکی از مثبت ترین و مهمترین گام هایی می دادند که در سال ۱۹۷۳ برداشته‌شده است چون این اقدام بمنزله گسترش و تقویت امارات متحده در برابر افکار عمومی است و نیز در جواب‌شایعات بی‌اساسی است که در خارج رواج پیدا کرده بود .

ملت امارات متحده عرب این بازدید را «بازدید خیروبرکت» نامیده‌اند.. بنابراین ناخودآگاه این سئوال پیش می آید که‌چرا این‌نام‌را بروی آن‌گذاشته‌اند؟

پاسخ باین سئوال مستلزم شرحی طولانی است و مجال نیست‌که‌آنرا بطور مفصل‌شرح دهیم ولی بطور خلاصه ازاین بازدید یاد می کنیم .

در مدت بیست روزی که این بازدید بطول انجامید شیخ‌زاید با افراد زیادی ملاقات کرد و دهها مشکل اساسی را با آنها درمیان گذاشت وبا منطق و واقعیت مشکلات آنان را حل نمود ، بطوریکه اساس اتحاد قوی ترو راسخ‌تر از پیش گشته و برنامه های عمرانی زیادی را در سراسر امارات پایه ریزی کرد .

خانه سازی در امارات

بطور مثال شیخ زاید در این سفر زمینهائی که قرار است خانه های سازمانی در سراسر امارات در آن ساخته خواهد شد تعیین نمود و مقرر گردیدکه این خانه ها میان افراد کم ــ بضاعت تقسیم گردد و بعد از تعیین زمین هاشیخ زایدبا وزیر آبادانی و مسکن امارات متحده مذاکره و تاکید کرد که در نزدیکترین فرصت طبق آخرین روش علمی خانه ساخته شود و باید تا پایان سال ۱۹۷۳ آماده گردد .

آقای احمد جاسم الصبندولی معاون وزارت آبادانی ومسکن درپایان این بازدید بروزنامه‌نگاران اظهار داشت که‌حضرت شیخ زاید دستور داده‌اند که این خانه ها با هزینه شخصی ایشان ساخته و میان افراد مذکور توزیع گردد .

معاون‌وزارت آبادانی ومسکن اضافه نمودکه‌عملیات‌ساختمانی آغاز گردید و قرار است‌که ۹۰ خانه در فجیره و ٤۰ خانه در « المزید» ۳۰۰ خانه در «خلج‌المعلا» و ۱٤۰ خانه در راس‌الخیمه ساخته‌شود.وزارت آبادانی ومسکن به شرکت‌های ساختمانی دستور فوری داده که‌کار ساختمان هرچه زودتر پایان یابد بطوریکه باید در پایان سال ۱۹۷۳ آماده وتوزیع شود و نیز مقرر گردید که ٤۰ خانه و دوباب مسجد و مدرسه در منطقه دیگری بنام «سکحم» ساخته شود .

بدینوسیله هزاران خانواده در امارات متحده عربی دارای خانه های بهداشتی و مدرن خواهند شد و بمعنی دیگر اینکه کلیه درآمد نفت همیشه در خدمت ملت خواهد بود.

افزایش بودجه امارات

در این سفر شیخ زاید مژده دیگری به مردم دادند ، این مژده در امارات دوبی اعلام شد بدینجهت که بودجه سال ۱۹۷۳ بالغ بر ۵۱۰ میلیون‌درهم خواهد شد و رقم بسیار مهمی را تشکیل میدهد چون بودجه امارات متحده عربی در سال ۱۹۷۲ فقط ۲۰۰ میلیون درهم بوده است و بدون شك تاثیر بسزائی در آینده این امارات بجای خواهد گذاشت .

در سفر اخیر شیخ زاید دهها برنامه و پروژه جدید را پایه ریزی ویاافتتاح نموده‌است که مهمترین آنها : کارخانه سیمان راس‌الخیمه وکارخانجات تولید نیروی برق و راههای شوسه‌و بیمارستان ها‌ومدارس متعدد است که بی شك ثمره اتحاد امارات متحده عربی است .

ناظرین براین عقیده بودند که با تشکیل اتحادیه افراد مقیم سایر امارات دیگر به ابوظبی مهاجرت خواهند کرد و ممکن است این امر هم انجام می ــ گرفت ولی اتحادیه مذکور مانع از این عمل شد چون در همه امارات پروژه های مختلف‌اجرا می شود و ثروتی که خداوند به ابوظبی داده صرف افراد دیگر امارات می شود و کار خوب و زندگی مرفه در محل اقامت برای آنان فراهم شده.

آنچه‌گذشت در مورد ساختمان و خدمات وراهها وکارخانجات بوده است ودرحال حاضرشیخ زاید نسبت به آینده امارات متحده دید دیگری دارد و مهم ترین اقدام را در ایجاد انسان جدید میداند و بهمین جهت‌در این مورد سعی و کوشش‌وتلاش همه‌جانبه‌ای آغاز شده‌تا بتوان در آینده نزدیکی به وسیله گسترش و تعمیم دانش مردان آینده را ساخت و دیدار های مداوم‌رهبر امارات‌وجوانان آن و بحث‌ومناقشه درامر برنامه‌ریزی این امر را آسان خواهدنمود.

در مدت یکسال گذشته در سراسر امارات متحده عربی مدارس متعددی افتتاح گردیده است و دیگر دهاتی‌وجود ندارد که دهکده‌ای درآن ساختمان نشده باشد و آینده این‌مورد را تاکید میکند که قبل‌از هر چیز باید با بیسوادی پیکار شود و نیز آموزش بزرگسالان یکی از مشکلات بزرگ به شمار میرفت که‌هم‌اکنون این‌مشکل حل و مدارس زیادی جهت این امر اختصاص داده شده و از طرف مردم مورد استقبال قرار گرفته است .

پایه ریزی صنعت در امارات متحده عربی :

در سفر فوق‌الذکر ، شیخ‌زاید رئیس امارات متحده‌عربی اساس صنعت را پایه‌ریزی‌نمود و سنگ بنای کارخانه سیمان اتحاد را در راس الخیمه وضع نمود و در مراسم افتتاح ولیعهد راس‌الخیمه نطقی ایراد کردو در آن اظهار داشت :

حضرت شیخ‌زایدبن سلطان آل‌نهیان :

حضرات شیوخ :

ازطرف پدرم و خود بشما خوش‌آمد میگوئیم و به‌سرزمین خود راس‌الخیمه خوش‌آمدید.

حضرت شیخ : در این روز که بدست مبارك سنگ بنای کارخانه را در راس‌الخیمه می گذارید روز خجسته‌ای است و این کارخانه که بنام شرکت سیمان اتحاد می‌باشد ، دلیل بر اتحاد عالی ما بوده اتحادی که شمااز هرنوع سعی وکوششی در راه آن دریغ نمیورزید و هر نوع امکانی در اختیار آن گذاشته‌اید .

حضرت شیخ :

این کارخانه‌ای که امروز دستور ساختمان آن را میدهید هزینه آن بالغ بر ۱۲ میلیون دلار برآورد شده و تولید آن بیش‌از ۷۰۰ تن در روز یعنی سالیانه تولید بالغ بر ۲۵۰ هزار تن خواهد بودو در این کارخانه بیش‌از ۳۵۰ کارگر مشغول کار خواهند شد و سیمان مصرفی اکثر امارات متحده را که هم‌اکنون نیازمبرمی به آن‌دارد تامین خواهد نمود .

حضرت شیخ :

این کارخانه ممکن نبود که صورت تحقق‌بخود بگیرد واین مساعی وکوشش‌های آن حضرت بود و با تشویق و عنایت شما جامه عمل بخود میپوشد و از سالها پیش در این مورد سعی وافر و کوشش زیادی در این راه بعمل آوردیم و بالاخره توانستیم که بهره‌مند گردیم و وظیفه دارم که در این مورد به شما تبریك بگویم که توانستید این پروژه عظیم اقتصادی راکه بدون‌شك اتحاد ما را بارورتر خواهد نمود ایجاد نمایند از خداوند متعال خواهانم که در ادامه گامهای مثمرثمر به‌شما یاری نماید .

شیخ زاید با جوانان :

شیخ‌زاید با جوانان امارات متحده‌عربی‌در اردوگاه پیشآهنگی که در شارجه برپا شده بود دیدار بی‌نظیری داشت و با اینکه قرار بود یکساعت در اردوگاه توقف نماید ولی این دیدار بیش‌از پنج‌ساعت ادامه یافت و بامردان آینده اتحاد امارات گفتگو های زیاد نمود از جمله شیخ‌زاید اظهارنمودند:

«ثروتی که خداوند به ما بخشید روزبروز افزونترمی ــ گردد و چاههای نفت‌کشف می گردد و نعمت‌های فراوانی‌برای این‌سرزمین بشمار‌میرود‌خداوند این ثروت را بمن نداده بلکه من نگهبان و امانت‌دار آن‌هستم تا آن را بنحو احسن در راه رفاه این ملت و امت ما صرف شود . ما همگی فرزندان این سرزمین هستیم و هرکدام باید در این نعمت سهیم باشیم .

حضرت شیخ زاید در این‌مورد ادامه دادند:« شما امیدهمیشگی ما هستید ، شما جوانان هستید که رژیم را شناخته‌ووظایف‌خود را فراگرفته‌اید و مسئولیت‌خود را در برابر میهن میدانید و بهمین جهت مبتد افتخار آن هستید و امیدوارم که وظایف خود را بنحو احسن انجام‌دهید، همه شما فرزندان من هستیدو بشما افتخار میکنم .

درآمد نفت در راه توسعه امارات

من چون پدر شما وبرادربرای کسانیکه در سن و سال من هستند و همه ما یك خانواده‌را تشکیل میدهیم که در راه سازندگی امارات متحده عربی در شبه جزیره عربستان کار میکنیم و امیدوارم که با دقت آگاه باشید که درآمدهای‌نفت در این سرزمین چگونه خرج میگردد و من میگویم که :

ــ در راه ایجادجاده‌های‌شوسه

ــ درراه ساختمان بیمارستانها

ــ در راه تعمیم همگانی‌آموزش

ــ در راه بدست آوردن سعادت و افتخار ملت و سازندگی‌آینده درخشان فرزندان آن خرج می شود .

مسئولیت ما روزبروز سنگین تر میشود و شما جوانان این سرزمین در این مسئولیت با ما سهیم هستید و انتظار داریم که وظایف خود را انجام دهید .من و سایر مسئولین امر در امارات متحده عربی شب و روز کار میکنیم چون اعتقاد داریم که کار مهمتر از ثروت‌است ،چون ثروت فقط در بهبودورشد ثروت بما یاری میدهد و در صورتیکه هر کدام ما وظایف خود را بنحو احسن انجام دهیم، منافع‌حاصله عاید خانواده و هموطنان ما خواهد شد و شما باید بدانید که چه کسی برای وطن کار میکند ؟ چه کسی در این‌راه فعالیت مینماید و من‌چنانچه‌باین عده‌یاری کنید، ازشما تشکر خواهم کرد ،من با پدران و نیاکان‌خود معاصربودم و اخلاق و وفاداری آنها را که حتی فاقد امکانات بودند احساس نمودم و نیز شجاعت و تهور آنها را درك کردم و این خصایل‌حمیده را ازآنها بارث برده‌ایم .

از خداوند سپاسگزاریم که این نعمت را بما بخشید تا بتوانیم در راه سعادت ورفاه این ملت خرج کنیم‌وامکان تحصیل وفراگیری علوم در اختیار شما بگذاریم .

پیکار با بی‌سوادی

در این اردوگاه آقای عبدالله عمران وزیر آموزش اظهار داشت :

نسل جدید ما ایمان‌راسخ به امارات متحده عربی و رهبر آن شیخ زایدبن‌سلطان دارد که همیشه در راه ارشاد جوانان و تشویق آنان در فراگیری علوم و عشق به وطن و ایمان بخدا از هیچ گونه کوششی دریغ نمی ورزند .

وزیر در ادامه گفته‌های‌خویش ادامه داد که‌مدارس تابع‌وزارت آموزش و پرورش امروزه در کلیه امارات وجود دارد وشامل آموزش عمومی و دین و صنعت و بازرگانی و کشاورزی و آموزشگاه منشیگری‌ودانشسرا ها میباشد و در این‌مدارس‌بیش از ۲۰ هزار دانش آموز پسر و دختر تحصیل میکنند که از طرف‌وزارت‌آموزش کلیه‌امکانات و تسهیلات در اختیار آنها گذاشته میشود و سرمشق این وزارت‌گفته های شیخ‌زاید‌است که میگوید بدون دانش زندگی مفهومی ندارد . و هیچ کشوری نمیتواند بدون اینکه ملت آن تحصیل کرده باشد ترقی‌نماید.

درمورد برنامه وزارت آموزش نسبت به پیکار با بیسوادی آقای وزیر ادامه‌داد که وزارت‌آموزش بنابر حسب دستورات رئیس امارات متحده مدارس متعددی جهت پیکار با بیسوادی برقرار نموده که تعداد ۵۵۰۰ نفر در آن مشغول تحصیل هستند .

در پایان مجددا گفته های حضرت شیخ زاید را یادآوری مینمایم،شیخ زاید اظهارمیدارد: دیدار رهبر از ملت بمثابه دیدار پدر و فرزندانش است و هر نوع دوری جستن از ملت بمعنی زایل شدن چهره واقعی رهبر است . رهبر واقعی شخصی است که افراد ملت را چون فرزندان خود بشمار آورد و هر فردی از افراد ملت باید وظایف خود را بنحو احسن و اکمل انجام‌دهد این آیده ما بود و همیشه بدان پای بند خواهیم بود و نسل های بعد نیز آن‌رابارث خواهند برد .

این بود شمه‌ای از این‌دیدار، دیداری که بیست روز بطول انجامید و متعاقب آن امارات متحده عرب‌واردمرحله جدیدی از سازندگی می گردید .

برای اولین بار در جهان

قلب یک دختر ۱۳ ساله را عوض کردند!

درحالیکه پروفسور بارنارد، مبتکر پیوند قلب، در زمینه جراحی پیوند قلب فعالیت‌زیادی ازخود نشان‌نمی‌دهد و امریکائی هاتاپیدا شدن یک داروی‌قطعی برای جلوگیری از دفع عضو پیوند شده، عمل پیوند قلب را منسوخ کرده‌اند، پزشکان جراح‌فرانسوی‌این‌عمل جراحی دشوار را ادامه می دهند! و برای اولین‌بار در جهان قلب یک دختر ۱۳ ساله را عوض کردند.

اخیرا پروفسور «گیمه» بایک عمل جراحی موفقیت آمیز، قلب یک مرد ۲۴ ساله را به یک‌دختر سیزده ساله پیوندزد. واین‌اولین بار در جهان است که یک دختر ۱۳ ساله دارای قلب پیوندی میشود.

پروفسور پس از این عمل جراحی دست به پیشانی خود کشید و درحالیکه لبخندی بر لب داشت آهسته با صدای ضعیفی گفت «خسته شده‌ام!»

این تنها سخنی بود که پروفسور پس‌از پایان عمل جراحی، از روی آرامش خاطر برزبان آورد. او از وضع‌بیمار کوچک‌خود راضی است. بعدازظهر روز عمل‌برای چندمین‌بار به‌بیمار خود سرزد و درحالیکه آثار رضایت از چهره‌اش نمودار بود گفت: «عجیب است، او خیلی به آرامی و کندی‌بهوش می آید، ولی جای نگرانی نیست ...»

پروفسور «گیمه» معمولا در مورد بیمارانی‌که‌آنها را مورد عمل جراحی قرار میدهد، اعلامیه پزشکی صادر نمیکند. او بطور شفاهی درباره بیمار خود توضیحاتی به خبرنگاران میدهد و میگوید «حال سلین رضایتبخش است، ولی تنها روز ۲۰ اوت معلوم خواهد شد که عمل با موفقیت کامل انجام شده است یا خیر» ...

درراهرو بیمارستان یک‌بیمار به آرامی گردش میکرد. بنظر خسته نمی‌آید. او همان «آلن‌ریفودو» است که‌هشتاد و نه‌روز قبل چون «سلین» تحت عمل جراحی قرار گرفته است. او درحالی که کاملا بخود اطمینان دارد در تمام مدت‌عمل دختر کوچک درنزدپدر و مادر «سلین»بوده و به آنها دلداری میداده است.

«سلین» باوجود حالت‌بیماری یکی‌از بهترین دانش آموزان کلاس ششم دبستان بود و پروفسور گیمه امیدوار است که او بتواند درسال تحصیلی آینده به تحصیلات خود ادامه دهد.

از: فرانس‌سوآر



پروفسور «گیمه» مردی که درفرانسه، قلب پیوند میزند.

آقای وزیر، آیا از تلفن تان راضی هستید؟

فرانسه، بزودی دارای ۱۲ میلیون شماره تلفن خواهد شد!

مساله تلفن و افزایش شبکه های‌تلفنی بعلت افزایش‌جمعیت در اکثر نقاط جهان حتی در کشور پیشرفته‌ای مانند فرانسه هم برای مردم و هم برای‌دولت دردسر های فراوان تولیدکرده وبصورت مسئله‌ای بغرنج‌مطرح شده است نسبت به تعداد روز افزون متقاضیان تلفن امکان تقویت شبکه‌های تلفنی‌وافزایش خط تلفن وجود ندارد. بعلاوه در شهرهائی مانند پاریس در برخی از ساعات روزبعلل‌فنی ارتباط بین دو خط به سختی صورت می گیرد و اختلالاتی‌در امر ارتباط‌بوجود می‌آید.

خبرنگار روزنامه فرانس سوار مصاحبه جالبی با وزیر پست‌وتلگراف و تلفن فرانسه بعمل آورده است:

خبرنگار ـ آقای وزیر، آیا تابحال برای خود شما اتفاق افتاده که شخصا گوشی تلفن رابردارید وشماره‌ای بگیرید؟ در چنین صورتی آیا از تلفن راضی بوده‌اید‌وبراحتی‌توانستید شماره دلخواهتان را بگیرید و عصبانی نشوید؟

مشکلات

وزیر ـ بلی، گاهی خودمن شماره‌ای را گرفته‌ام ولی‌همیشه آسان نبوده و منهم باهمان مشکلاتی که برای مشترکین‌رخ میدهد، مواجه شده‌ام و به‌آنها وقوف کامل دارم. اما هرگز برایم اتفاق نیفتاده که با شخص مورد نظر نتوانم ارتباط برقرار کنم. اگر در برقراری ارتباط تاخیر شده یا مشکلاتی ازقبیل اتصال خطوط بوجود آمده، بهر حال ارتباط برقرار شده است.

خبرنگار ـ در ایام تعطیلات گاهی اوقات بایدساعتها صرف وقت کرد تا بتوان از بلاژی به پاریس یابجای دیگر تلفن‌کرد. این ازنظر شما عادی‌و معمولی است؟

وزیر ـ وقتی صحبت از تعطیلات میشود مفهوم‌آن‌انتقال قسمت عظیمی از جمعیت شهر های بزرگ برای مدت حداکثر دوماه به نقاط کوچک است. با این ترتیب ما نمیتوانیم شبکه هائی را که فقطمدت دو ماه مورد استفاده قرار میگیرد وده ماه از سال را تعطیل هستند گسترش دهیم. درنقاطی که هم در تابستان بعنوان ییلاق و هم درزمستان برای ورزش های زمستانی مورد استفاده‌قرارمی‌گیرند، ترتیبی داده‌ایم که مردم از لحاظ ارتباط تلفنی زیاد در زحمت نباشند.

خبرنگار: با افزایشی که‌در نظر دارید به‌نرخ مکالمات‌تلفنی ومحموله های پستی بدهید آیا در قبال این امر، میتوان امیدوار بودکه بر تعداد شماره

وزیر ـ اولا هنوز نسبت به افزایش نرخ‌تصمیم‌قطعی اتخاذ نشده و من شخصا ترجیح‌می‌دهم که‌این امر تابع افزایش هزینه زندگی و بطور منظم وبر اساس صحیحی صورت گیرد نه‌اینکه بطور ناگهانی‌و بی‌تناسب بر نرخها افزوده شود. ثانیا درمورد افزایش خطوط تلفنی باید بگویم که ما تاپایان امسال بطور متوسط روزانه در سراسر فرانسه یک سانترال جدید تلفنی افتتاح میکنیم، و وزارت پست و تلگراف وتلفن فرانسه بزرگترین سرمایه گذار کشور است.

۱۲ میلیون شماره تلفن

بطوریکه تاپایان در طی سه سال آینده دوازده میلیارد فرانک سرمایه گذاری خواهیم کرد. در نتیجه در سال ۱۹۷۸ کشور فرانسه بجای پنج‌میلیون شماره تلفنی که در حال‌حاضر دارد صاحب دوازده میلیون شماره تلفن یعنی دوازد میلیون خط تلفنی خواهد شد. تصور نمیکنم فعالیت بیش ازاین مجاز وصحیح باشد.

جورج غمگسار، خبرنگار اطلاعات در برلن‌گزارش میدهد:

جوانان دنیا، باهم از صلح و دوستی حرف زدند



جورج‌غمگسار، خبرنگار اطلاعات درمیان گروهی از جوانان وینتامی شرکت کننده در فستیوال

دهمین فستیوال بین‌المللی جوانان که‌در شهر برلن تشکیل شده بود، باشور وحرارت به‌پایان رسید.

«جورج غمگسار» تنها خبرنگار ایرانی که رسما دراین فستیوال شرکت داشت‌گزارش میدهد:

دهمین فستیوال بین‌المللی جوانان، در پایتخت جمهوری دمکراتیک توانست اثری تاریخی و عمیق در سیاست جنگ سردبین دولتهای آلمان غربی و شرقی بگذارد و برای مدتی طولانی یکنوع رابطه مسالمت‌آمیز بین این‌دودولت برقرار نماید. در فستیوال جوانان امسال در حدود ۸۰۰ نفراز جوانان غیرحزبی آلمان غربی بعنوان نمایندگان جوانان آلمان فدرال شرکت کردند. «ولفگانگ‌بروت»، رهبر جوانان سوسیالیست آلمان غربی بعنوان سخنگوی دولت آلمان غربی سیاست صلح جویانه ویلی‌برانت را ستودو آرزو کرد که در آینده نزدیک دودولت آلمان غربی وشرقی بتوانند برادرانه درکنار یکدیگر به‌آسودگی زندگی کنند و جنگ سردی را که سالیان دراز براثر سیاست خاص حزب دمکرات مسیحی پابرجا بود بکلی نابود نمایند.

شرکت گروه‌های مختلف سیاسی و غیر سیاسی در این فستیوال ثابت کرد که این فستیوال ابدا جنبه سیاسی ندارد. دراین فستیوال ۵۰۰ هزار نفر از ۴۸ کشور مختلف شرکت کردند. از شخصیت های برجسته‌ای که در فستیوال جهانی جوانان شرکت داشتند میتوان از یاسرعرفات رهبر گروه‌آزادیخواه فلسطین، ژاک دنیس عضو شورای ملی فرانسه برای جنبش آزادی‌و عضوکمیته همکاری وامنیت اروپا در شهر بروکسل، جیان‌فرانکو آستوری، رهبر جوانان دمکرات مسیحی ایتالیا، نام برد.

پنی سیلین با خوردن گوشت وارد بدن میشود

پنی‌سیلین از داروهائی است که بطرز وحشت انگیزی‌بازندگی روزمره انسانهای امروزی‌توام گشته و از طرق مختلف خواه تزریق و مصرف مستقیم و خواه از طریق محصولات غذائی حتی گوشت دامهایی که بیمار میشوند و پنی‌سیلین معالجه میشوند و اثرات دارو درآنها باقی میماند و واردبدن انسان‌میشود و انسان روزی بهای گزافی برای این بی‌نظم‌وترتیبی و این بی اعتنائی خواهد پرداخت. چه پنی‌سیلین بتدریج که واردبدن میشود قدرت‌مقاومت‌بدن را از بین می‌برد، همانطورکه‌حشرات کم‌کم به‌حشره‌کش عادت میکنند و حشره‌کش بعد از مدتی‌روی آنها اثر ندارد پنی‌سیلین هم همین وضع‌را روی بدن انسان دارد و روزی خواهد رسید که این سلاح برنده که اکنون علیه بیماریهای میکربی‌و چرکی مانند‌استافیلوکوک و استروپتوکوک و گونوکوک (سوزاک) بکار می رود، قدرتش را از دست میدهد و بلااثر میشود.

درمان‌با پنی‌سیلین حساسیت وحشتناکی ببار می آورد، آکادمی پزشکی فرانسه‌توجه مقامات دولتی‌را به خطرات حساسیت‌حاصله از مصرف بی‌رویه پنی‌سیلین و خانواده انتی‌بیوتیک‌ها‌جلب کرده و اعلام کرده‌است:

۱ـ پنی‌سیلین و انتی‌بیوتیکهای گروه «تتالاکتامین» و هر محصولی که محتوی این گروه پنی‌سیلین باشد نبایستی جز با اجازه تجویزپزشک مصرف شود و نبایستی بدون نسخه پزشک‌ازطرف داروخانه ها به بیماران تسلیم شود.

۲ـ خطرات ناشی‌از استفاده از آنتروسل یا دستگاههای مخصوص بخور بینی که محتوی پنی‌سیلین است روشن نیست و احتیاج بتوضیح دارد و بایستی فروش‌آن ها فقط‌بانسخه پزشک باشد، در غیر این صورت فروش آزاد آنها ممنوع گردد.

۳ـ وزارت بهداری بایستی از صدور پروانه‌برای داروهای‌جدید پوستی محتوی پنی‌سیلین خودداری کند.

آگهی احضار مشمولان قانون خدمات اجتماعی زنان

بفرمان مطاع مبارک شاهنشاه آریامهر و در اجرای قانون خدمات اجتماعی زنان بکلیه زنان و دوشیزگان دیپلمه و بالاتر که‌از فروردین‌تا آخر مرداد ماه ۱۳۵۲ فارغ‌التحصیل شده و به تحصیلات رسمی‌ادامه نمیدهند اطلاع داده میشود که بمنظور تامین احتیاجات دولت در مهرماه ۱۳۵۲ و روشن نمودن وضع مشمولی خود از تاریخ اول‌شهریور لغایت ۷ مهرماه سال جاری با در دست داشتن مدارک زیر:

۱ـ مدرک تحصیلی و فتوکپی آن.
۲ـ شناسنامه عکسدار
۳ـ سه قطعه عکس ۴×۳

در تهران به‌اداره کل آموزش و پرورش و در شهرستانها به‌ادارات آموزش و پرورش مراجعه نمایند، ثبت‌نام این قبیل فارغ‌التحصیلان الزامی است و افرادیکه در مدت قید شده در این آگهی خودرا معرفی ننمایند غایب شناخته میشوند وبه استناد تبصره ماده ۲۰ آئین‌نامه اجرائی قانون مذکور غائبین بمنزله کسانی هستند که از انجام خدمت مقرر در قانون خدمات اجتماعی زنان‌سرباز زده‌اند، توجه داشته باشند که از مشمولان فقط در شهرستان محل اقامت آنان ثبت نام‌بعمل خواهد آمد.

ضمنا عین ماده ۱۲ قانون خدمات‌اجتماعی زنان‌برای اطلاع‌سازمانها وموسسات دولتی وغیر دولتی و مشمولان قانون مذکور ابلاغ میگردد. (از تاریخ‌تصویب این قانون پس‌از اعلام احتیاجات‌دولت براساس ماده ۲ این قانون هیچیک از سازمانهای دولتی یا غیر دولتی حق ندارند زنانی که دارای گواهی نامه کامل متوسطه و یا مدارک تحصیلی بالاتر می‌باشند و طبق این قانون موظف به‌انجام خدمت هستند و برگ معافیت یا برگ عدم اصابت قرعه و یا برگ انجام خدمات مذکور در این قانون را در دست ندارند استخدام کنند).

م‌الف ۹۱۹۲

وزیر آموزش و پرورش

آ ـ ۳۵۷۳۶

تازه‌های علم و دانش

وجود زندگی در یکی از اقمار

سیاره زحل که یکی از سیارات منظومه شمسی‌است وفاصله‌اش تا خورشید ده برابر فاصله‌زمین تاخورشید است قمری بنام «تیتان» دارد جو این قمربه‌جومیلیاردو نیم سال پیش زمین که‌بتازگی آثارحیات درزمین‌بوجود می‌آمد شباهت‌فراوانی دارد «تیتان» از قمرزمین (ماه) بزرگتر است‌ویك برابرونیم آن است این تشابه ودرجه حرارت «تیتان» که‌دوراز خورشیداست‌باعث‌شده‌تاستاره شناسان تصور کنندشکلی‌از زندگی در «تیتان» وجوددارد که‌بانقاط سراسر کره خاکی‌ما قابل قیاس‌است.

بادستگاه های جدید ستاره شناسی ثابت‌شده که مقدارکمی نیدروژن‌مولوکلی در «تیتان» وجود دارد‌نور خورشید نیزبوسیله پیتان منعکس میشود. بنظر می آید که‌ابر غلیظی اطراف این قمر آسمانی رافرا گرفته‌باشد چه‌بسا قسمت مهمی از این‌ابر ها رانیدروژن مولوکلی تشکیل داده‌و ممکن‌است همین‌ابر هاسیاره‌ای راکه‌تازه حیات در آن شروع شده‌از نظر ماپوشانده باشند.

آدم آهنی پرستار

دربیمارستان «فرفاکس» واقع‌در ایالت‌ویرجینیاشصت پرستار آهنی مشغول کار هستند. آنان قفس هائی‌هستند که‌به‌تنهائی‌راهرو های بیمارستان را طی می کنندو هر کدام باآسانسور بسایر طبقات میروندو به تنهائی‌خودرا به‌طرف اطاق عمل هدایت می کنند.

این قفسه های خودکار پس از توزیع غذای‌بیماران سینی ظروف کثیف‌رابه‌آشپزخانه برمیگردانند‌آنان‌تقریبا ساعتی یك کیلومتربرای‌انجام کار های متعدد باینطرف وآنطرف میروند. درون اندام هریك از آنها فرستنده رادیوئی‌کار گذاشته شده که دستورات را از پست فرماندهی مرکزی می گیردوآنرابه موتورو‌چرخهای‌رابه الکترونیکی که‌قفسه‌برروی آن‌سواراست انتقال میدهد (حرکت‌قفسه بوسیله یك رابه الکترونیکی که چهار چرخ‌دارد صورت می گیرد)انتقال دستورات‌بوسیله یك ماشین الکترونیکی کوچك صورت میگیرد. **نقل‌وانتقال شصت رابه روی تابلوبزرگی دائما دنبال می شود.دختران پرستار باماسك حرکت می کنندتااگر در سرپیچ‌ها یااین قفسه هابرخورد کنندخطری پیش‌نیاید چرا که این قفسه هاوقتی‌فرمانی‌رادریافت می کنند همینکه به طرف‌ماموریت حرکت کردندیگر هیچ‌عاملی نمی‌تواند قبل از پایان ماموریت، جلوی آنهارابگیردو به‌این شکل تا پایان‌امر، بکار خود ادامه میدهند.**

هواپیمای جاسوسی بدون خلبان

هواپیما های جاسوسی بدون خلبان امریکائیان که در جنگهای ویتنام شرکت می‌کردند عکس هائی‌از مواضع حساس ویتنام شمالی میگرفتند بااینکه اطلاعات‌درباره‌آن ها از اسرار نظامی‌است‌ولی معلوم شده که چگونه این هادر ارتفاع کمتر از سی متری سطح‌زمین درپروازبوده‌و ازمیان تیر های حایل سیم فشار قوی برق به‌چه‌نحوی‌بطور مارپیچ‌و بامهارت حرکت‌میکردند.

نوع‌جدید هواپیما های بدون‌خلبان که مخصوص جاسوسی ساخته‌شده با امواج‌فرستنده تلویزیونی که در پایگاه پروازآنها روی زمین نصب شده‌است هدایت میشوند.

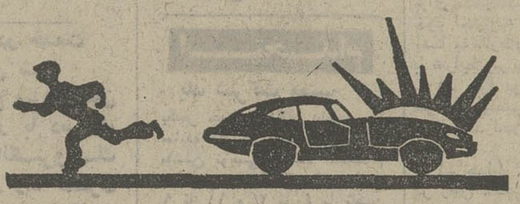
این هواپیما ها در جنك‌ویتنام ماموریت های‌شناسائی بیشمار برای‌ارتش امریکا انجام داده‌اند.

کارخانه های سازنده آنهاتصمیم دارندبرای آینده هواپیما های بدون خلبان بسازند که‌قادر به حمل موشك بوده‌وبوسیله تلویزیون هدایت‌شوند تا از آنها برای نابودی دشمن استفاده کنند.

بدون کلید ایمنی F-I-P (اف‌ـ‌آی‌ـ‌پی)

بپائید اتومبیلتان راندزدند:

اگر دیر بجنبید آقا دزده چنان سریع و چابك به اتومبیلتان میزند که حاضرید پیدایش کنید و بابت این فرزی و سرعت باو جایزه بدهید.



چند وقت پیش که جریان چراغ اضافی و پرژکتور و بوق شیپوری و این جور چیزها پیش آمد، جوان ها و حتی بزرگتر ها گفتند: «بابا، اتومبیل،خانه‌ماست» و چرا که نباشد. آدم با هزار زحمت پولی جور کرده و اتومبیلی خریده که درواقع وسیله راحتی و رفیق راهش باشد، پس‌درواقع اتومبیل نقش خانه دومش را دارد.

حالا فکرش را بکنید که دزد ناجوانمردی این خانه راتشان کند و یک لحظه‌هم‌چشم‌ازاتومبیل برندارد. آنوقت‌است که نه‌خیال راحت دارید، نه‌خواب راحتو نه قسمتی از مال خود را که برای بدست آوردنش زحمت‌ها کشیده‌اید درامان می‌بینید.

... خدایا چکار کنم. اتومبیل را کنار خیابان بگذارم. توی پارکینگ بگذارم. درش را قفل کنم.

شب تا صبح چهارچشمی مواظبش باشم. اصلا بفروشم خیالم را راحت کنم؟..

شب و روز مجبورید بااین خیالات ذهنتان را مشغول و خاطرتان را مضطرب کنید که خانه دومتان چشم زخمی از دزد های‌اتومبیل‌نبیند.

با این حال، نمی‌توانید از اتومبیل چشم بپوشید و با فروختنش خیال خودتان را راحت کنید.



بی‌توجهی و سهل‌انگاری

تمام این ناراحتی‌ها و جنگ اعصابها یکطرف ـ بی‌توجهی و سهل‌انگاری یکطرف. زیراوقتی قرار شود انسان مقداری (کم یا زیاد) پول بدهد و اتومبیل بخرد و قروقر داخل آنرا درست کند و هنوز چند صباحی از استفاده کردنش نگذشته به‌علت سهل‌انگاری خودش عده‌ای از خدا بی‌خبر بیایند و از چندلحظه غیبت او استفاده کنند اتومبیل یا اشیاء داخل آنرا بدزدند خودتان قضاوت کنید در این میان تقصیر با کیست با دزد؟ که حرفه‌اش اینست؟ نه پس با شماست که اتومبیل و اشیاء داخل آنرا براحتی در دسترس سارق قرار می‌دهید و باو این امان را می‌دهید که هر چه خریده‌اید براحتی بسرقت برد. غیر قابل رقابت

دستگاه دزدگیر F-I-P (اف‌ـآی‌ـپی) به چند دلیل غیر قابل رقابت است.

۱ ـ بعلت اختراع آن بشکل و مشخصات کاملا تازه.

۲ ـ مطالعه کافی در ساخت پوششهای داخلی و خارجی‌آن

۳ ـ نحوه نصب آن در داخل اتومبیل.

۴ ـ اتصالهای متعدد و گوناگون آن به قسمت های مهم و حساس اتومبیل.

۵ ـ وجود سوئیچ اضافه یا کلید ایمنی و نصب آن.

۶ ـ اتصال دستگاه به شیشه های اتومبیل که در نوع خود بی‌نظیر است.

۷ ـ جلوگیری از شیوه‌های سارقین که حتی با قطع‌کردن کابل های‌برق‌باطری بوسیله انبردست از زیر اتومبیل‌نیز، دستگاه F-I-P (اف‌ـآی‌ـپی) بوظیفه خود عمل مینماید.

محل اتصال و نصب

خود دستگاه در داخل‌اتومبیل نصب می‌شود و بوسیله سیمهای جریان برق به در صندوق‌عقب‌در های اتومبیل ـ شیشه های اتومبیل ـ در موتور (کاپوت)و داشبرد اتومبیل متصل می‌شود. وبهیچ‌وسیله‌ای قطع ارتباط آن با محلهای اتصال ممکن نیست‌و سارق حتی بابازکردن شیشه های اتومبیل یا شکستن آن و یا قطع برق اتومبیل نیزباآژیر دستگاه دزدگیر F-I-P می‌گردد.

قفل ایمنی واضافی این‌دستگاه د رهر محلی که‌صاحب اتومبیل بخواهد نصب میشود وبوسیله دو کلید اضافی باز و بسته می شود وقتی که کلیه در های اتومبیلتان را قفل کردیدباخیال راحت اتومبیل را هرکجاکه‌می خواهید بگذارید. در این صورت باخیال‌راحت میتوانیداتومبیلتان را بامان خدا بسپارید که‌دراینجا دستگاه دزدگیر F-I-P (اف‌ـآی‌ـپی) با چشم وگوش باز خود، از اتومبیل شماپاسداری می‌کند.

طرز کار دستگاه دزدگیر

اگر دزدی، ندانسته‌یا دانسته بخواهد شکار خود را به تله بیاندازد ابتدا ناگزیر است یکی از درها یا یکی از شیشه های اتومبیل را باز کند و بخواهد خود اتومبیل یا اشیاء داخل آنرا بسرقت برد، بمحض اینکه یکی از شیشه‌ها چند سانتیمتر بائین آمد یا یکی از درها باز شد ناگهان آژیر اتومبیل بصدا درمیاید و دزد هیچ راهی جز فرار نمی‌شناسد و آژیرهمچنان باصدای هراس‌انگیز غوغا برپا می‌کند و در هرساعت از روز و یا شب که باشد چنان قشقرقو جنجالی راه میاندازد که همه را بسوی خود می‌کشد و دزد یا دزدان گرفتار می‌شوند، اگر صاحب اتومبیل سر برسد با سوئیچ مخصوص و کلیدایمنی صدای آژیز را خاموش میکند وگرنه آژیر همچنان ولوله‌میکند تا درزمان‌معین ازکار بایستد.

آمار سرقت اتومبیل

بیائید مستند باین قضیه نگاه کنیم. رئیس اداره کل آگاهی کشور، آذر ماه گذشته دریک مصاحبه مطبوعاتی اشاره‌ای‌دارد که همین استناد است.

فقط در ۹ ماه گذشته ۲۶۲۴ اتومبیل بسرقت رفته که از این تعداد ۲۵۶۳ دستگاه آن‌وسیله صاحبانشان تحویل شد. همراه با پیدا شدن این تعداد اتومبیل ۸۱۷ نفر سارق اتومبیل نیز وسیله ماموران‌آگاهی کل‌دستگیر شدند.

البته معلوم نشد که از این تعداد اتومبیل چه‌مقدار رادیو ـ ضبط‌صوت ـ گرام ـ پخش‌صوت کولر ـ قالیچه ـ زاپاس و سایر اشیاء داخل اتومبیل بسرقت رفته است که بی‌شک آمار ریز آن نیز، در اداره کل آگاهی موجود است، با وجود این طبق اظهارات رئیس کل‌آگاهی کشف این تعداد اتومبیل‌سرقت شده در سالهای اخیر بی‌سابقه بوده است با توجه باینکه تعداد زیادی از اتومبیلهای سرقت‌شده به آمار اضافه نشده زیرا صاحبانشان احتمالا شکایت نکرده‌اند.

جدال دزد با دزدگیر

بارها دیده شده است بعضی از دزدان با سابقه که خیلی به مهارت خود میبالیدند، با اتومبیلی که مجهزبدستگاه F-I-P (اف ـ آی ـ پی) بود کلنجار رفته‌اند تا شاید بنحوی ابتدا آنرا ازکار بیاندازند و باخیال راحت به آن دستبردبزنند ولی نتیجه کار همان رسوائی و سرانجام فرار بوده است.

هشدار به صاحبان اتومبیل

باطلاع دارندگان اتومبیل که قصد دارند برای جلوگیری از سرقت اتومبیل و اشیاء داخل آن دستگاه‌دزدگیر F-I-P (اف‌ـ آی‌ـ پی) نصب نمایند می‌رساند که فقط به محلهای نصب‌که‌ازطرف‌شرکت فیکو‌اعلام شده است اطمینان نمایند و دستگاههای دیگر مورداطمینان نخواهد بود.

شرکت فیپکو با مسئولیت محدود پخش کننده دزدگیر (اف‌ـآی‌ـپی)

آماده دادن هرگونه اطلاعات است مراجعین‌محترم میتوانند بوسیله‌تلفن۶۶۴۴۲۰تماس بگیرند.

آدرس: خیابان شاه خیابان دانشگاه (بیست متری دوم) شماره ۱۴۶

محل های فروش و جایگاه های نصب

فروشگاه کورش ـ خیابان پهلوی

جایگاه شماره ۱ ـ شرکت فیپکو ـ خیابان شاه خیابان دانشگاه ـ (بیست‌متری‌دوم) شماره۱۴۶ تلفن۶۶۴۴۲۰
جایگاه شماره ۲ ـ تعمیرگاه شماره ۱۰ پیکان خیابان شمیران بالاتر از سینما ولنروز مقابل وزارت‌بهداری
جایگاه شماره ۳ ـ تعمیر شماره ۱۱ پیکان توسلی دویست‌متر بعد از میدان ژاله بطرف فرح‌آباد دست راست انتهای خیابان دوم

نمایندگان فروش و نصب‌درشهرستانها

استان خوزستان ـ موسسه سهام ـ خیابان پهلوی نبش خاقانی تلفن ـ ۴۳۷۲
استان اصفهان ـ خیابان شاه عباس خیابان ملک پلاک ۷۴۷ تلفن ـ ۳۶۰۵۸
شهرستان اهواز ـ آقای احمد کاوه
شهرستان اصفهان ـ آقای دکتر حمیدی
شهرستان ساری ـ خیابان شاه عباس جنب شیر وخورشید فروشگاه یساری

اطلاعیه سرجنگلداری مستقل فرمانداری کل یزد در مورد اراضی قسمت غربی اشکذر

دراجرای ماده ۵۶ قانون اصلاحی قانون حفاظت و بهره‌برداری‌از جنگل ها و مراتع کشور مصوب فروردین ماه ۱۳۴۸وباستناد بند ۹ ماده یکهمان قانون‌ونظریه مورخ ۵۱/۱۱/۱۲ مامورین اعزامی اراضی قسمت غربی اشکذر یاحدود شرح زیر:

۱ـ شمال ـ از دیوار باغ حسینعلی دهقانی فرزند علی (ابتداء قریه حکیم‌آباد) در امتداد زمین های زراعتی حکیم‌آباد و زمین محمد اخوتیان و محمدعلی برکت وضلع جنوبی مسجد جامع رجبعلی و حسینیه کوچک بخط مستقیم تابرسد بمجاده متروکه سید مصطفی خادم‌الحسینی فرزند سید علی‌اکبر واز خانه نامبرده وچهارراه‌آبمند وخانه محمدرضا شکاری فرزند نوروزعلی وقلعه مخروبه آبمند و زمینهای زراعتی چاه‌رحیمی وساختمان شیخ‌کبیر و جنوب جعفرآباد ومزرعه بهرام‌آباد بخط مستقیم تا برسد بپاکنه چاه مهرآباد جنب جاده بلوکی رستاق.

۲ـ شرق ـ از دیوار باغ حسینعلی دهقانی (اول قریه حکیم‌آباد) بخط مستقیم تابرسد بمجاده بلوکی (جاده مالرو قدیمی چرخ‌آب.

۳ـ جنوب ـ جاده بلوکی (جاده مالرو قدیمی چرخ‌آب.

۴ـ غرب ـ ازپاکنه چاه مهرآباد و چاه ثرف حاج‌باقر همت‌آبادی وزمین های زراعتی بندرآباد تا جاده بلوکی (جاده مالرو قدیمی چرخ‌آب).

واقع درحوزه فرمانداریکل یزد بمسافت درحدود ۵۰۰۰ هکتار ومساحت مستثنیات که شامل ساختمان چاه آب‌آشامیدنی اشکذر و ساختمان مسجد جامع اشکذر و آب‌انبار مخروبه حاج مبین‌میباشد درحدود ۴۰۰۰ متر مربع بقیه بمساحت‌در حدود ۴۹۹۹٫۶ هکتار مربع غیر مشجر تشخیص و بموجب ماده یک قانون ملی‌شدن جنگل ها و مراتع کشور ملی و متعلق بدولت است مراتب بدین‌وسیله جهت اطلاع عمومی آگهی میگردد تا چنانچه اشخاصی نسبت به‌این‌تشخیص معترض باشند اعتراض کتبی خودرا ظرف مدت یکماه از تاریخ انتشار این آگهی همراه با اصل یارونوشت رسمی مدارک و اسناد مالکیت بدفتر این سرجنگلداری تسلیم نموده تادر کمیسیون ماده ۵۶ قانون حفاظت مطرح و مورد رسیدگی قرار گیرد.

م‌الف ۹۲۸۶.

سرجنگلدار مستقل فرمانداریکل یزد ـ مسعود بهرامنیا

اطلاعیه

برای معلمان شاغل در مدارس راهنمائی تحصیلی

چون سمینار معلمان شناخت حرفه و فن مدارس راهنمائی تحصیلی شهر تهران بمنظور آشنائی بیشترباا فعالیتهای‌کارگاهی وکسب اطلاعات تازه در این زمینه از تاریخ ۵۲/۱/۱ به مدت پانزده روز در محل هنرستان صنعتی تهران تشکیل میگردد. کلیه معلمان شاغل خدمت در مدارس راهنمائی تحصیلی تهران در رشته مذکور لازم است تا پایان مرداد ماه جاری برای دریافت معرفینامه جهت شرکت در کلاس بناحیه آموزش و پرورش مربوطه مراجعه نمایند.

نبوی مدیر کل آموزش و پرورش تهران

آگهی دعوت مجمع عمومی فوق‌العاده صاحبان سهام شرکت سهامی خاص جنرال تایرورابر ایران

بموجب تقاضای صاحبان بیش از بیست‌درصد کل‌سهام‌شرکت و به تبعیت از ماده ۹۵ قانون اصلاحی قسمتی از قانون تجارت‌و بموجب ماده ۱۴ اساسنامه مجمع عمومی فوق‌العاده صاحبان‌سهام شرکت سهامی جنرال تایرورابر ایران در ساعت‌ده‌روز شنبه دهم شهریور ماه ۱۳۵۲ در دفتر مرکزی شرکت واقع در کیلومتر ۱۴ راه کرج تشکیل خواهد شد.

دستور جلسه بقرار زیر است:

اصلاح مواد ۱۸، ۱۹، ۲۰، ۲۱، ۲۲، ۳۰، ۳۳ و ۳۷ اساسنامه

از کلیه صاحبان سهام بی نام تقاضا میشود درروز وساعت‌معین با دردست داشتن اوراق سهام بارسید بانکی که‌سهام درآنجا تودیع گردیده سه‌روز قبل از تاریخ‌تشکیل جلسه بدفتر شرکت مراجعه وورقه ورودی اخذ نمایند.

رئیس هیات مدیره محسن لك

آ ـ ۳۶۴۱۸

دانشگاه اصفهان

آگهی ثبت نام پذیرفته شدگان دوره لیسانس شبانه

پذیرفته شدگان مسابقه ورودی سال تحصیلی ۵۳ـ۵۲ دوره لیسانس شبانه دانشگاه اصفهان می توانند روز های سه‌شنبه ۶ شهریور، چهارشنبه ۷ شهریور، پنجشنبه ۸ شهریور از ساعت ۸ تا ۱۲ و از ۱۶ تا ۱۸ بعدازظهر با در دست داشتن مدارک زیر برای ثبت‌نام شخصا به‌کوی دانشگاه اصفهان دفتر دوره‌لیسانس شبانه مراجعه نمایند.

۱ـ عکس ۴×۳ که دو رسال جاری تهیه شده و در پشت‌آن مشخصات داوطلب نوشته شده باشد. ۱۵ قطعه.

۲ـ اصل برگ معافیت دائم یا خاتمه خدمت و یك برگ فتوکپی آن.

۳ـ اصل مدرک قبولی ششم متوسطه یا جواز قبولی و یك برگ فتوکپی آن.

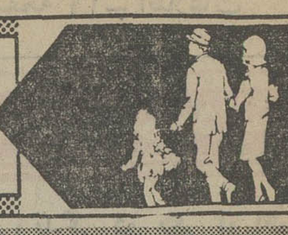
۴ـ قبض رسید پرداخت شهریه به مبلغ ۷۰۰۰ ریال برای نیمسال اول که باید به حساب شماره ۲۹۱۵ بانك عمران‌شعبه اصفهان واریز شده باشد.

۵ـ دوبرگ رونوشت یا فتوکپی شناسنامه

آ ـ ۳۵۶۴۰



نیازمندیهای شما



نیازمندیهای اطلاعات

تلفنی آگهی قبول میکند

تلفنهای ۳۱۱۲۲۴-۳۱۱۲۲۵
۳۱۱۲۲۹-۳۱۱۲۳۰

اتومبیل

خرید

بازرگانی فرش کیهان
۸۳۰۹۰۴ و ۸۲۳۷۷۶
خریدار نقدی همه رقم فرش کهنه و نو جهت صادرات روزولت میدان ۲۵ شهریور .

فروشگاه فرش نادر

۳۵۲۳۶۶
بهترین خریدار فرشهای کهنه و نو جهت صادرات ویخچال تلویزیون وغیره

فروشگاه فرش آسیا

۹۲۵۱۰۲ و ۹۲۲۸۳۲
با سابقه ترین خریدار قالی وقالیچه های کهنه ونو یخچال برقی و نفتی تلویزیون بقیمت عادلانه

فرش شایان

باتلفن ۶۶۱۰۶۹ خریدار قالی و قالیچه های کهنه و نو جهت صادرات کاخ رسیده به شاهرضا

نمایشگاه پروین

۹۲۵۳۹۴ با سابقه ترین خریدار فرش کهنه و نو و تمام لوازم منزل نقدا

فروشگاه آستارا ۹۲۶۴۰۲۱

خریدار یخچال تلویزیون فرش و کلیه لوازم منزل

فرش قدس

۴۷۲۱۲ و ۶۶۴۴۷۹
بهترین خریدار فرش و لوازم منزل شما

ایران فرش ۷۷۴۹۷۲

فرشهای کهنه ونووسایر لوازم منزل بهر مبلغ نقدا بیشتر از سایرین خریداریم تلفن ۷۷۷۰۲۵

فرش گلشن تلفن ۶۲۱۴۲۱
بهترین خریدار فرش کهنه همه رقم فرش موجود میباشد .

فروشگاه آریا ۹۲۹۳۹۳

خریدار فرش وسایر لوازم منزل

فرش اردیبهشت شاه

تلفن ۶۶۸۱۶۴

فرش طباطبائی ۹۲۰۴۱۰

بهترین خریدار فرشهای کهنه شما امیرآبادجنوبی

جهان کالا ۹۲۵۴۵۸

خریدار یخچال تلویزیون و لوازم منزل شما .

فروش دست اول

فروش فوق العاده
جاده قدیم شمیران پشت کاخ جوانان خیابان پرتو کوی طوبا پلاک ۱۶
آـ ۱۱۴۴۱

فروش دست دوم

تعدادی پالتو و لباس زنانه دوخت خارج بعلت مسافرت فوری به فروش میرسد روزهای چهارشنبه و پنجشنبه ازساعت ۳ الی ۸ بعد از ظهر وجمعه از ساعت ۹ صبح الی ۱ بعد از ظهر به خیابان ایرانشهر شمالی کوچه مهاجر پلاک ۱۱ تلفن ۸۲۳۴۳۱ مراجعه فرمایند.

کرایه

کرایه هر نوع ماشین تحریر بنگاه منی ناصر تلفن ۸۲۶۲۰۵ دروازه‌دولت مقابل سعدی .

مبل ودکوراسیون

پیراهن مبل ۳۱۹۵۰۵
تعویض پارچه مبل ۳۱۹۵۰۵
پرده‌دوزی شهرزاد ۳۱۹۵۰۵

مبل ژاله

نقد واقساط

جهت کارمندان دولت
میدان ژاله تلفن ۳۱۸۵۰۳۵

مبل ابتکار سلسبیل مقابل سینما خرم همه نوع مبلمان نقد اقساط تلفن ۹۵۲۷۳۶
آـ ۱۱۵۱۰

شستشوی مبل وفرش

کلین سرویس خشکشوئی
مبل فرش و موکت با دستگاه منحصر بفرد و خشکشوئی پرده با نصب مجانی ۹۵۲۵۴۶

خشکشوئی مبلمان ادیب
یکدست ۵۰ تومان در جای خود تلفن ۹۵۶۵۶۵

کارخانه قالیشوئی ادیب
تلفن شعبه مرکزی ۹۵۶۵۶۵
تلفن شعبه نواب ۹۵۲۴۵۴
تلفن شعبه کارخانه ۹۵۸۹۶۰

دورایکلین سرویس امریکا با تکنیک برتر گرانتر مطمئن‌تر تلفن‌های ۸۴۸۳۹۵ و ۸۴۸۳۹۶ و ۸۴۵۶۸۳

قالیشوئی ایران دویچ
بهترین نوع شستشو تحویل ظرف ۲۴ ساعت
۳۵۰۰۴۵ـ۳۵۰۱۴۹ـ ۳۵۹۵۸۴

کارخانه قالیشوئی اطلس
تلفن ۹۵۲۵۴۶ و ۹۷۵۴۳۰

قالیشوئی تاج

تلفن ۵۳۳۲۶۲ـ۲۱۳۴۴

تعمیرات

تلویزیون

تعمیرگاه تلویزیون الکترون با تائیدوزارت کار ۷۶۳۶۸۲
تعمیر تلویزیونها R.T.I-R.C.A شاوبلورنس ، فیلیپس ، سیرا تلفونکن و سایر مارکها سرویس مجهز سیار در شهروشمیرانات

سرویس تلویزیون
گارانتی تلفن ۶۲۸۳۷۱
سرویس‌سیار R.T.I-R.C.A.
سیرا مدیاتور جنرال الکتریک و گراندیک بویژه شمیرانات

سرویس تلویزیون با ضمانت کتبی تلفن ۹۵۵۸۷۲

شاوب لورنس SCHAUB-LORENZ ۳۹۲۴۶۳

تلویزیون فوری در منزل تعمیر میشود ۹۶۰۵۴۶

تعمیرگاه شاوب‌لورنس

مجهز به سرویس سیار برای تهران و شمیرانات تلفن ۸۴۵۰۶۴

SCHAUB-LORENZ

سرویس مجاز شاوب لورنس
خیابان سی متری چهارراه لشکر
تلفن ۵۳۸۳۱۱ ایزدی

رگال

بورس لوازم یدکی رادیوتلویزیون
۱ـ انواع خازن و مقاومت .
۲ـ لامپ تصویر تلویزیون .
۳ـ لامپ رادیوتلویزیون VALVO
۴ـ ترانزیستورهای رادیوتلویزیون
۵ـ دیودهاباولت وامپر مختلف
۶ـ کلید ـ ترمینال ـ پیلوت‌ـ‌له
۷ـ وسیله‌های اندازه‌گیری‌ـ‌اهمتر
۸ـ تقویت صدا بلندگوـ‌میکروفون
خیابان فردوسی کوچه سیرک میدان سپه پاساژ افراشته
۳۱۴۶۶۱ـ ۳۱۴۷۶۶ـ۳۱۴۷۲۲
آـ ۱۱۰۱۷

کولر

نصب و سرویس و رنک کولرو کانال کشی فوری ۷۹۳۸۹۷

شرکت ساختمانی مرمر
کانال الومینیومی کولر متری ۴۰۰ ریال آهن سفید ۳۰۰ ریال
۶۶۶۶۴۷

نصب و تعمیر کولر کانال کشی فوری ۷۹۶۱۰۳

نصب و سرویس کولر آبگرمکن فوری ۳۴۰۸۱۶

سرویس کولر، آبگرمکن فوری ۷۶۳۷۸۵ ـ ۷۶۰۹۹۳

سرویس مجاز ۱۳۱

ارج

تعمیرات و نصب کولر کانال کشی رنک آمیزی با قطعات یدکی عباس ـ آبادنظامی تلفن ۸۴۱۱۲۵

نصب وسرویس
صداگیر کولر
تلفن ۷۹۵۳۷۸

یخچال

تعمیرگاه سید حسین
تعمیر هرنوع لباسشوئی یخچال آبگرمکن ۸۸۲۴۳۸

سرویس یخچال سردخانه کولرگازی فوری ۷۹۳۸۹۷

تعمیرگاه یخچال فریجیدر اثاث یدکی موجود ۸۴۸۷۵۶

تعمیر یخچال ، کولر ۶۶۵۸۲۹

تعمیر یخچال کولر اب سردکن تلفن : ۳۰۰۴۵۳

تعمیر یخچال مرژیدر وغیره ـ ۸۳۹۲۲۵

تعمیر یخچال، سردخانه، کولر فوری ۷۹۶۱۰۳

فروش اتومبیل

ب ام و

مدل ۷۰
ب . ام . و ۲۸۰۰ مدل ۷۰ رنگ متالیک آبی تلفن ۸۳۳۵۲۱ آقای گرگین
۱ـ ۱۱۳۰۳

مدل ۷۱
ب . ام . و ۲۰۰۰ مدل ۷۱ نمره ترانزیت که فقط ۳۴ هزار کیلومتر کارکرده بفروش‌میرسد تلفن ۹۷۸۴۳۹
آـ ۱۱۴۵۵

بنز ۲۸۰ S مدل ۶۹و
بنز ۲۸۰ S مدل ۷۰ و
ب.ام.و ۲۰۰۲مدل۷۱
بفروش میرسد بین ۱۲ تا ۲ بعد از ظهر با تلفن ۶۳۵۷۵۶ تماس حاصل فرمائید

رامبلر آمریکن
مدل ۱۵
رامبلر آمریکن مدل ۶۵بیواسطه فروشی تلفن ۸۲۷۱۱۹
آـ ۱۱۴۸۸

موستانگ مکوان
مدل ۷۳
موستانگ مکوان مدل ۷۳ زرد رنگ تکمیل گمرک نشده فورا فروشی تلفن ۳۱۹۱۴۱ ـ ۶۲۹۹۶۷
آـ ۱۱۰۲۳

یکدستگاه ماشین بلوئینگ ایتالیائی ماریچ ۳۰ فروشی ۸۲۹۶۸۰

فورد آمریکائی
مدل ۵۷
خیلی تمیزفروشی تلفن ۶۶۶۲۹۲
آـ ۱۱۱۷۷

لیلاند کمپرسی تمیز به فروش میرسد . از ساعت ۸ صبح‌الی ۱۲ و ۵ الی ۷ تلفن ۳۵۶۳۱۸
آـ ۱۱۰۲۵

فروشگاههای اتومبیل

نمایشگاه اتومبیل آسیا
خرید و فروش همه‌نوع اتومبیل سیمتری راه‌آهن تلفن ۵۳۸۷۴۲
آـ ۱۱۴۵۴

برای اتومبیل شما

کولر گازی

اتومبیل مخصوص دوج دست دوم کاملا سالم با قیمت‌عادلانه فروشی تلفن ۹۲۶۰۴۱
آـ ۱۱۵۰۰

الکترونیک در خدمت اتومبیل شما
بالانس چرخ میزان‌فرمان میزان موتور با دستگاه های فول الکترونیک امیریه چهار راه گمرک جنب پمپ بنزین تلفن ۵۳۶۱۶۳

کرایه

اتولوکس
اتومبیلهای تشریفاتی با راننده برای داخل و خارج از تهران میدان فردوسی تلفن ۸۲۱۲۷۰ و ۸۲۶۶۰۵

کالج بار

بارکش شهروحومه
۶۶۱۱۱۱
۴۱۱۱۱

آژانس اتومبیل ناصر
اتومبیلهای کرایه با راننده و بدون راننده‌خیابان خزانه‌اتابکی بیست متری فلاح مقابل‌دبستان ملک پیرنظر تلفن‌های ۹۰۳۷۸۹ و ۹۵۲۹۳۵
آـ ۱۱۴۱۱

ماشین سواری با راننده
کرایه داده میشود داخل شهر و خارج شهر تلفن ۹۵۲۴۸۲
آـ ۱۱۴۶۷

آژانس توریستی اتودلیجان
مرکز اتومبیلهای کرایه شبانه ـ روزی آریاوجوانان ساعتی ۱۵۰ ریال بیکان ۱۲۰ ریال با راننده و بدون راننده اول امیرآبادتلفن ۹۲۲۵۹۲ و ۹۳۲۵۹۵
آـ ۱۱۴۹۲

تهران توریست تاکسی
اتومبیلهای مدرن بارانندهوبدون راننده در ۲۴ ساعت .
یوسف آباد ۶۳۳۹۹۵

NAS

اتوبوس ومینی بوس دربست
۹۷۰۸۱۴
۹۷۸۸۱۵

نایس تاکسی ۷۷۳۱۴۲
اتومبیلهای تشریفاتی‌لوکس‌کرایه

گیتی بار

بارکش شهروشهرستان
تلفن ۹۵۶۴۰۵

جرثقیل بابك آیزنهاور
تلفن ۹۷۸۰۸۰ و ۹۵۹۵۸۸

مورد نیاز
۲۰ دستگاه فولکس‌واگن‌استیشن مورد نیاز است تلفن ۸۷۲۳۴۱
آـ ۱۱۵۲۲

ماشین آلات

انواع ماشین‌آلات کوماتسو
KOMATSU
جهت اجاره آماده است
تلفن ۹۵۹۸۲۷

دیك بخار

دو تن ۱۰ آتمسفر فشار مونتاژ خارج آماده‌فروش تلفن ۳۱۴۹۳۹ تهران ـ شهرستان

قابل توجه شرکت‌های ساختمانی

تعدادی بتونیرو دامپر ـ غلطک و غلطک ویبره ـ لودر ـ بلدوزر گریدر ـ کارخانه آسفالت‌آماده بکار برای‌فروش و اجاره‌موجود است .
تلفن ۸۲۸۵۷۷

استخدام

یك شرکت معتبر

یکنفر خانم و آقای دیپلمه با سابقه کار در امور اداری که ماشین نویسی بدانند استخدام مینماید . متقاضیان از ساعت ۹ تا ۱۱ و ۲ تا ۴ با تلفن ۹۶۲۰۹۶ تماس بگیرند.
آـ ۱۱۳۶۱

استخدام میشود

یک دوشیزه یا بانو با سابقه‌کار برای ماشین‌نویسی فارسی و کارهای دفتری و بایگانی تمام وقت استخدام میشود جهت مصاحبه به تلفن ۳۱۲۰۵۴ ـ ۳۱۲۴۱۷ مراجعه فرمایند .
آـ ۹۶۵۱

شهر پرده استخدام مینماید

بچند نفرنصبکن پرده‌نیازمندیم تجریش خیابان پهلوی مقابل پمپ بنزین نمایشگاه شهرپرده تلفن ۸۷۷۱۴۰ و ۸۷۷۱۴۱
آـ ۱۱۴۳۳

بیک پرستار زن جهت نگهداری کودک در منزل بطور روزانه نیازمندیم تلفن ۷۹۱۲۹۶
آـ ۱۱۴۲۵

پرستار برای دو بچه

شبانه روز مورد نیاز است صبحها با تلفن‌های ۹۵۲۱۳۹ و ۹۵۲۹۰۷ بعد از ظهر ها ۸۸۱۶۱۳ تماس حاصل نمائید .

تعدادی کارگر برق
و استادکار برق برای‌کارهای ساختمان مورد احتیاج است تلفن ۸۲۴۶۲۰
آـ ۹۸۰۱

آگهی استخدام

یک شرکت مختلط ایرانی و آلمانی جهت فروش سموم دفع آفات نباتی خود بیک‌نفرمهندس کشاورزی با شرائط زیرنیازمند است .
۱ـ علاقه کامل به امرفروش و امور اداری با سابقه کار .
۲ـ آشنائی بیکی اززبانهای آلمانی یا انگلیسی .
۳ـ امکان مسافرت های طولانی بتمام نقاط ایران .
واجدین شرائط میتوانند با صندوق پستی ۱۰۸۶ مکاتبه نمایند.
آـ ۳۵۷۶۰

گروه پزشکی تهران پارس
بتعدادی دندانپزشک با پروانه دائم بهیار و کمک بهیار نیازمند است تلفن ۷۹۲۷۹۱
آـ ۱۱۳۷۸

بانو یا دوشیزه آشنا به زبان انگلیسی جهت کار در مرکز آموزش پرند استخدام میشود بین ساعت ۴ تا ۸ بعد از ظهر بشماره ۶۶۲۲۳۵ تلفن کنید.
آـ ۱۱۳۶۷

یکنفر مهندس

راه و ساختمان کمسابقه ۵ سال کار داشته باشد جهت خدمت در خارج از مرکز مورد نیاز است . بتلفنهای ۳۱۵۱۵۸ و ۳۰۱۶۷۹ مراجعه نمائید.
آـ ۱۱۳۶۸

Excellent opportunity for ambitious young BSc. graduate in Chemistry. Excellent salary with good future. Please send your resume with a photo to P.O. Box 14/1517.

SITUATIONS VACANT
MILITARY ACADEMY
Language Center requires English teachers. For more information please call 661209, from 7 a.m. to 1 p.m.

شرکت معتبری

یکنفر آقای دیپلمه با داشتن یکسال تجربه در کارگزینی و معافی استخدام میکندمتقاضیان از ساعت ۹ تا ۱۱ و ۲ تا ٤ با تلفن ۹۶۲۰۵۹ تماس بگیرند .

بتعدادی کارگر ساده و مرد نیازمندیم تلفن ۸۴۵۲۲۶

گروه صنعتی مینو

برای تکمیل‌کادر مهندسی‌صنایع خود احتیاج‌به تعدادی‌زمان‌سنج آشنا به کارهای مهندسی‌صنایع با شرایط زیر دارد :
۱ـ دارا بودن دیپلم کامل متوسطه ریاضی و طبیعی
۲ـ گذراندن یکدوره زمان سنجی
۳ـ حداقل دوسال سابقه‌کار در زمان سنجی کارخانجات
داوطلبان میتوانند از تاریخ ۲۸ر۵ الی ۳۱ر۵ر۵۲ به
اداره مرکزی مینو
واقع در کیلومتر ۱۴ جاده‌کرج مراجعه نمایند.
آـ ۱۱۴۵۰

بچند نفر کارگر رنك‌کار و پرسکار صنعتی که دارای برك خاتمه خدمت باشند نیازمندیم به تلفن ۶۸۷۲۷۰ مراجعه شود.

استخدام سرپرست کارخانه

برای تصدی ریاست‌یک‌کارخانه ماشین‌سازی در تهران به یک نفر سرپرست که حداقل پنج سال سابقه کار داشته باشد نیازمندیم ، داوطلبین میتوانند مدارك سابقه کار ، میزان معلومات ، بیوگرافی و میزان حقوق خود رابه آدرس‌صندوق پستی ۱۲۵۷ـ۱۲ تهران ارسال نمایند.
آـ ۱۱۵۴۶

بوشیزه برای کاردرمطب دندانپزشکی نیازمندیم خیابان سعدی شمالی ـ روبروی بیمارستان امیراعلم شماره ۲۵۰

شرکت جنرال مکانیك

بچندنفر دیپلمه حسابداری یا حسابداران بازنشسته نیازمند است علاقمندان با تلفن های ۴۵۴۰۸ و ۴۹۸۳۶ تماس‌بگیرند
آـ ۱۱۲۴۱

بیکنفر مرد وارد به فروشندگی پارچه نیازمندیم تلفن ۷۶۵۹۷۰
آـ ۱۱۲۶۲

نقشه‌برداری برای کاردرزنجان با تجربه حداقل ۳ سال لازم است تلفن‌های ۸۴۹۷۱۹ و ۸۴۹۷۰۴
آـ ۱۱۲۶۷

یکنفر نامه‌رسان باتحصلات ششم ابتدائی و معافی سربازی مورد نیاز است . به تلفن ۸۲۰۱۷۵ مراجعه شود

بچند نفر کارگر ساده نیازمندیم تلفن ۵۳۸۰۱۵

استخدام برای یك موسسه هواپیمائی

شرایط اساسی :
۱ـ دیپلمه
۲ـ آشنائی کافی به زبان انگلیسی
سن کمتر از ۳۵ سال
داوطلبان در ساعات اداری به تلفن ۶۶۹۸۱۳ مراجعه فرمایند .
آـ ۹۵۸۹

آگهی استخدام

چند نفر دوشیزه ماشین نویس فارسی و لاتین با تحصیلات دیپلم و حداقل ۳ سال سابقه کار مورد نیاز است خیابان نادری چهار راه یوسف‌آباد‌پلاك ۲۴۷

از دانشجویان محترم رشته‌های فنی که مایل باشند در امر بازاریابی و فروش مصنوعات و فراورده‌های صنعتی فعالیت نمایند و دارای وسیله شخصی نیز میباشند خواهشمندیم باتلفن ۸۹۱۸۰۴ تماس گرفته ومذاکره نمایند.
آـ ۹۶۲۷

نقشه‌کش مترور

شرکت ساسر برای کار در کارگاه سد رضاشاه کبیر واقع در ۵۰ کیلومتری‌مسجد سلیمان احتیاج به یک نفر نقشه‌کش جوان و یک نفر مترور جوان دارد که بزبان فرانسه وارد باشند ـ داوطلبان هر روز از ظهر تا ساعت ۲½ بعد از ظهر بدفتر شرکت در خیابان تخت طاوس ـ خیابان دریای نور شماره ۴۱ طبقه چهارم مراجعه نمایند.
آـ ۹۷۲۹

مهندس راه‌وساختمان با حداقل ۵ سال‌سابقه‌کاردر کارهای ساختمانی برای ریاست کارگاه یك‌پروژه بزرك در جنوب کشور استخدام میشود تلفن ۸۲۸۲۵۷ و ۸۲۱۸۰۸

بچند نفرکارگر فلزکار درجه یك و مونتاژ کار نیازمندیم تلفن ۶۶۵۴۸۶

یك شرکت چند نفر کارگر جهت امر نظافت استخدام مینماید تلفن ۶۶۲۶۵۴

برای تصدی ریاست یك کارخانه به یك نفر سرپرست که حداقل ۵ سال سابقه کار داشته باشد نیازمندیم تلفن ۳۵۵۰۶۴ ـ ۳۵۷۶۱۸

راننده گریدر استخدام میشود برای کار در اطراف اصفهان تلفن ۴۵۴۹۱
آـ ۱۱۱۹۹

بچند نفر کارگر جهت تعمیرات یخچال با حداقل ۳ سال سابقه کار با گواهینامه موتور ووسیله نیازمندیم تلفن ۵۹۰۳۳۰ و ۸۴۱۱۲۵
آـ ۱۱۲۱۸

کارگر زن

یک کارخانه بزرگ تولیدی تعدادی کارگر زن که دارای شرایط زیر باشند استخدام می نماید.
۱ـ داشتن سواد فارسی
۲ـ حداقل سن ۱۶ سال و حداکثر ۳۵ سال
واجدین شرایط فوق به آدرس‌خیابان ایزنهاور جهارراه خوش کوچه برق شهاب‌شماره ۱ مراجعه نمایند.
آـ ۱۱۳۳۸

کارگر مرد

یک کارخانه‌بزرگ تولیدی‌بزرگ تعدادی کارگر مرد که دارای شرایط زیر باشند استخدام می نماید.
۱ـ داشتن سواد فارسی
۲ـ داشتن دفترچه پایان خدمت نظام وظیفه یا معافی
۳ـ حداکثر سن ۴۰ سال
واجدین شرایط فوق به آدرس خیابان آیزنهاور چهارراه‌خوش کوچه برق شهاب شماره ۱ مراجعه نمایند.
آـ ۱۱۳۳۹

مهندسین مشاور ایرانی

جهت نظارت در خارج‌ازتهران یکنفرمتخصص اسفالت‌استخدام مینماید . علاقمندان با تلفن ۸۴۱۳۱۷ تماس حاصل‌فرمایند.
آـ ۹۷۲۳

ماشین نویس فارسی

مرکز صادراتی مالتی‌پال‌دوشیزه یا بانوئی استخدام میکند .
متقاضیان به آدرس آریامهر روبروی هتل اینترکنتی‌نانتال نبش باباطاهر ساختمان ۲۲۰ مراجعه نمایند.
آـ ۹۷۵۳

زن و شوهری در حدود ۳۰ ساله با سواد خواندن‌ونوشتن بدون بچه برای خدمتکاری و خانه‌داری که تاحدی آشپزی بدانند برای خانواده ایرانی (مقیم هامبورگ) با حقوق‌کافی استخدام میشوند داوطلبان می توانند مشخصات کامل خودرا با نشانی صریح همراه یکقطعه عکس به صندوق پستی شماره ۲۰۴۴ ارسال نمایند .
آـ ۱۱۳۶۵

لبخند

بچند نفر چرخکار و دست‌دوز و بیک نفر برشکار و دو نفر پادونیازمندیم خیابان شاه مقابل سینما نیاگارا ساختمان ۱۰۷ طبقه دوم مراجعه شود تلفن ۴۷۹۵۸ داخلی ۲۵



گروه صنعتی مینو

عده‌ای کارگر زن و مرد را با شرایط زیر استخدام میکند .
۱ـ حداقل تحصیلات چهارم ابتدائی
۲ـ حداقل سن برای کارگر زن ۲۵ سال و کارگر مرد ۳۰ سال و سلامت جسمانی .
۳ـ برگ خاتمه خدمت یا معافی دائم (غیر پزشکی)
داوطلبان میتوانند همه‌روزه از ساعت ۸ صبح الی ۱۲ به **گروه صنعتی مینو** کیلومتر ۱۴ جاده مخصوص کرج مراجعه نمایند.
آـ ۱۱۴۴۲

یکنفر بانو یا دوشیزه‌برای‌منشی آموزشگاه جم مورد لزوم‌است تلفن ۹۵۳۷۸۹
آـ ۱۱۴۱۳

یك نفر مستخدم مرد جهت نظافت مورد نیاز است تلفن ۶۲۵۷۰۰

به تعدادی فروشنده زن و مرد نیازمندیم داوطلبان به آدرس خیابان روزولت بالاتر از میدان ۲۵ شهریور شماره ۲۹۷ طبقه ۲ مراجعه فرمایند
آـ ۱۱۵۴۳

کاروآموزش

۲۵ نفر علاقمند به کار رادیو تلویزیون . نقشه‌کشی . برق فشار قوی . یخچال‌وکولرپس‌از یکدوره کوتاه آموزشی بکار مشغول میشوند پهلوی ـ نبش بهرامی تلفن ۶۶۳۷۶۰و۴۹۴۹۴

شریک

شریك جهت کار تولیدی ابتکاری ، تجارتی با تضمین عایدات خوب ۳۹۱۸۴۱

خانم پزشك بعد از ظهر ها نیازمندیم ۳۵۰۵۰۰

جویای کار

راننده پایه ۲ شخصی فورا نیازمندکار است. تلفن ۷۹۱۸۰۳ دهقانی .

راننده پایه یکبا ۱۶ سال‌سابقه و با سواد جویای کار است راهنمای شماره ۹۱۸ روزنامه اطلاعات تلفن ۳۱۱۲۳۱
آـ ۹۱۸

بچند نفر دوشیزه فروشنده نیازمندیم بین چهارراه شاه و امیراکرم فروشگاه تارماش تلفن ۴۶۸۲
آـ ۱۱۴۹۸

بچند نفر راننده بارکش شهری نیازمندیم ۷۰۲۴۱۸
آـ ۱۱۴۶۸

سکرتر با معلومات سیکل برای مطب تلفن ۶۳۵۱۱۹
آـ ۱۱۴۸۰

فروشنده

بتعدادی جوان فعال خوش برخورد که درمورد کارهای چوبی اطلاعاتی داشته باشند برای‌گرفتن سفارشات‌نیازمندیم. آدرس و مشخصات کامل خود را به صندوق پستی ۱۳ر۱۱۴۴ ارسال نمایند.
آـ ۱۱۴۸۱

موسسه تولیدی فرکانس عده‌ای فروشنده خانم و آقا استخدام می‌کند ۷۵۱۸۳۰

بتعدادی کارگرمخزن‌ساز و جوشکار نیازمند است تلفن ۹۵۹۴۶۸

جویای کار

پیشخدمت زن و شوهر برای منزل ۸۹۰۳۹۵
آـ ۱۱۳۲۹

راننده‌ای مجرد پایه دوم‌همگانی تحصیلکرده با ۵ سال سابقه رانندگی با سواری اتوماتیک و غیره شبانه‌روزی در خانواده‌ها با ضامن معتبر جویای کاراست تلفن ۳۱۱۲۳۱ راهنمای ۹۲۴ روزنامه اطلاعات
آـ ۹۹۰۳

آموزشگاهها

ماشین نویسی

بیژن همتا ندارد
میتوانید امتحان کنیدمیدان‌ژاله تلفن ۳۱۸۳۸۴

ماشین نویسی ربانی

شمارابایهای‌کم‌ودرزمانی کوتاه برای‌استخدام‌آماده‌میکندشاه‌آباد مقابل سینما حافظ ۳۱۷۱۳۵

رقص

هنرستان رقص تاربین‌یان
سه رقص ۱۰۰ تومان
رقصهای مدرن و فولکلور توسط آقای تاربین‌یان و دوشیزه مارگریت حافظ چهارراه کالج
۶۶۲۳۵۸
آـ ۱۱۴۹۷

رقص و موزیك ریتا

سه راه‌شاه روبروی توماجیان
۶۶۳۰۳۴
آـ ۹۲۲۱

ماشین نویسی سیروس

ارجمند استخدام مینماید:
حسابدار دیپلمه با حداقل سه سال سابقه کار .
تلفن ۷۸۸۲۰ ـ ۷۸۱۰۶۱
آـ ۱۱۵۴۲

بچندنفر تراشکار و سوهانکار درجه یك نیازمند است شرکت سهامی شیشه و گاز سرآسیاب مهرآباد جنب کانادادرای

خانم پزشك بعد از ظهر ها نیازمندیم ۳۵۰۵۰۰

گروه مهندسین‌مشاور ایرانی تعدادی تکنسین جهت نظارت راه در خارج‌از تهران‌استخدام مینماید . علاقمندان با تلفن شماره ۸۴۱۳۱۷ تماس حاصل نمایند.

راننده پایه یکبا ۱۶ سال‌سابقه و با سواد جویای کار است راهنمای شماره ۹۱۸ روزنامه اطلاعات تلفن ۳۱۱۲۳۱
آـ ۹۱۸

حسابدار دیپلمه

با سابقه جویای کار استتلفن ۳۱۴۰۴۰
۱ـ ۵ آـ ۱۰۸۳۳

راننده با تجربه ۲۰ساله باپیکان ۵۲ آماده کار میباشد . تلفن ۹۵۸۱۰۸

جوانی ۲۵ ساله خدمت‌کرده وارد به امور کارهای شرکت های ساختمانی و تاسیساتی با داشتن گواهینامه رانندگی و آشنا به امور کارپردازی و صندوقداری تلفن ۳۱۱۲۳۱ راهنمای ۹۲۱روزنامه اطلاعات
آـ ۱۱۳۴۸

بانوئی تحصیلکرده مجرب به امور پرستاری بچه ایرانی و خارجی ماهیانه‌مبلغ ۸۰۰۰ریال آماده کار است راهنمای ۹۲۳ روزنامه اطلاعات تلفن۳۱۱۲۳۱

بتعدادی کارگرمخزن‌ساز و جوشکار نیازمند است تلفن ۹۵۹۴۶۸

موقعیت بسیار جالب جهت دوشیزه یا بانوی علاقمند به پیشرفت سریع برای تصدی مسئولیتهای‌بیش ـ سابقه‌حداقل ۵ سال در تایپ فارسی وآشنا بزبان انگلیسی و نامه‌نگاری ـ اداری تمام وقت ۵ روز در هفته‌خیابان عباس‌آبادچهارراه مهناز جنب خیابان‌منصورشماره ۱۴۳ شرکت تکترون
آـ ۱۱۴۴۰

بیك نفر پرستار بچه
نیازمندیم تلفن ۶۲۸۶۵۴
آـ ۹۸۵۹

بچند نفر راننده موتور سوار جهت امور تزئینات نیازمندیم ۳۰۳۲۱۶
آـ ۱۱۴۹۹

سالن آرایش هلی

بیك اقا سرپیچ و پیشانه‌زن مورد نیاز است ۸۷۶۸۸۱
آـ ۱۱۵۴۶

FULL AND-PART-TIME
native English instructors with minimum college degrees and good experience are required by a distinguished company. Write to Box 2800, Tehran, not later than Sept. 6, 1973.

درمانگاه‌سلسبیل تعدادی

طبیب با پروانه و بهیار مورد نیاز است تلفن ۹۶۳۱۹۵ و ۹۵۲۸۳۴
آـ ۱۱۵۴۴

استخدام مدیر فروش

یك واحد بزرك تولیدی تعدادی مدیر فروش جهت شهرستانها که دارای‌شرایط زیرباشند استخدام‌می‌نماید.
۱ـ حداقل تحصیلات دیپلم یاداشتن مدارك بالاتر
۲ـ داشتن سابقه کاردرامر فروش
۳ـ داشتن دفترچه پایان خدمت نظام یامعافی
داوطلبان روزشنبه ۲۷مرداد بین ساعت ۵ تا ۸بعداز ظهر به خیابان ثریا بین روزولت وبهار شماره ۶ ساختمان کرك‌باف طبقه دوم مراجعه نمایند .

استخدام سکرتر

یکنفر سکرتر دوشیزه یابانو با مشخصات زیر استخدام می‌شود .
۱ـ آشنائی بزبان انگلیسی .
۲ـ داشتن ماشین‌نویسی فارسی و لاتین
واجدین شرایط روز یکشنبه ۲۸ مرداد بین ساعت ۶ تا۸ بعدازظهر به‌خیابان ثریا بین‌بهار وروزولت شماره ۶ ساختمان کرکره‌باف طبقه دو مراجعه نمایند .

ARCHITECTS AND DRAFTSMEN
A large consulting firm requires top quality Architects and Architectural Draftsmen for work on prestigious projects. Good salaries will be paid for highly experienced personnel. Only applicants with a minimum of four years experience on working drawings on major projects will be considered. Please call Mr. Kashanijoo at 638127 - 29.

گروه صنعتی بهشهر

چندنفر حسابدار را که واجد شرایط زیر باشند استخدام مینماید :
۱ ـ داشتن دیپلم کامل متوسطه .
۲ ـ دارابودن برك پایان خدمت نظام‌وظیفه عمومی یا معافیت دائم غیر پزشکی .
۳ ـ داشتن گواهینامه دوره های دفترداری و حسابداری .
۴ ـ حداکثر سن ۳۵ سال .
داوطلبان میتوانند حداکثر تا تاریخ ۱ر۶ر۵۲ همه روزه باستثنای روز های تعطیل از ساعت ۸ الی ۱۲ به نشانی خیابان سپهبد زاهدی ـ شماره ۲۸۵ قسمت امور کارمندان مراجعه نمایند .
افرادیکه تجربه و سابقه کار داشته باشند حق تقدم خواهند داشت .

هیتینگ شرکت مهندسی با مسئولیت محدود
سرویس سالیانه تاسیسات حرارت مرکزی و تهویه مطبوع .
خیابان نادرشاه شماره ۲ر۴ تلفن ۶۲۵۴۱۷ ـ ۶۲۶۹۳۹

برادران گلپایگانی
نمایندگی مجاز فروش محصولات بنز ایران ناسیونال
وانت ۵۰۸ ـ انواع مینی بوس بنز ۳۰۹
آمبولانس ۳۰۹ ـ انواع اتوبوس بنز ۳۰۲
تلفن های نمایشگاه ۵۳۶۳۰۱ ـ ۲۷۹۰۰

قابل توجه مرغداران و دامداران محترم
انواع محصولات غذائی طیور ودام
شرکت سهامی خاص دانه داران
با آخرین اصول علمی‌وفنی تهیه میشودنشانی: خیابان کندی پلاك ۵۶ تلفنهای ۹۲۹۹۹۰ ـ ۹۲۹۹۹۱

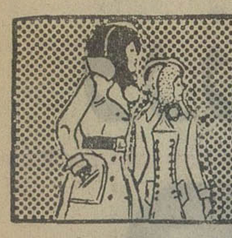
سازمان مسکن

سفارش میپذیرد :
تیرچه سقف
بلوك مجوف سقف و دیوار
جدول بابعاد مختلف
دال سیمانی و پلاك
تیر سیمانی با کشش و اندازه های مختلف
آدرس : نارمك فرجام‌شرقی ـ کارخانجات‌سازمان مسکن تلفن ۷۹۰۰۴۰ ـ ۷۹۰۱۲۷

دربازکن برقی کالدر آلمانی
CALDER
بدون پیش قسط با قساط ۶ ماهه
بوسیله تلفن سفارش دهید دستگاه در مدت ۴ ساعت نصب وتحویل میگردد
تلفنهای دفترفروش : ۶۸۱۰۱۱ الی ۶۸۱۰۱۵
نماینده انحصاری مرکز فروش : شرکت بکدا الکتریک ـ پهلوی مقابل پارک ساعی ۶۸۰

شرکت سهامی کارخانجات
کفش وین

پنجاه نفر فروشنده که واجد شرایط‌زیر باشند استخدام مینماید .
۱ ـ داشتن ضامن معتبر
۲ ـ داشتن حداقل یکسال سابقه فروشندگی
۳ ـ داشتن برك خاتمه خدمت و یا معافی دائم غیر پزشکی
۴ ـ سن بین ۲۳ الی ۳۵ سال
۵ ـ معلومات حدود سیکل اول متوسطه
متقاضیان میتوانند روز های شنبه ـ دوشنبه‌و چهارشنبه بین ساعت ۸ الی ۱۱ صبح بکارگزینی شرکت سهامی کفش‌وین واقع‌درکیلومتر ۱۸جاده مخصوص کرج مراجعه نمایند .



نیازمندیهای شما



تعلیم رانندگی



بدینوسیله تعدادی از آموزشگاههای رانندگی مجاز مرکز را که با اتحادیه مربوطه هم ضوابطی دارند ودارای آرم بالا میباشند بمنظور شناسائی خوانندگان معرفی میشوند . برای معرفی آموزشگاه خودتا تلفن ۳۱۲۴۱۳ تماس حاصل فرمائید .

آموزشگاه رانندگی جم
خیابان نواب بین چهارراه سالار و رضائی تلفن ۹۵۳۷۸۹

آموزشگاه رانندگی شهاب
امیرآباد چهارراه اریامهر روبروی مهندسی ارتش تلفنهای ۶۳۲۲۱۰ و ۶۳۶۱۸۲ و ۶۳۵۸۶۹

آموزشگاه رانندگی جاوید
سه راه اذری تلفن ۹۵۰۸۵۳

آموزشگاه رانندگی نوین
امیریه چهارراه مختاری تلفن ۵۳۴۳۲۲

آموزشگاه رانندگی شهرزادنو
خیابان قزوین سریل امامزاده معصوم اول خیابان شیروخورشید تلفن ۹۵۲۴۷۹

هنرستان فنی پرستو
مرکز اموزش صحیح رانندگی ومکانیکی ترافیک مجهزبه بهترین ومدرنترین وسایل آموزش با مربیان ورزیده و بدون تلاف وقت باهزینه کم نشانی چهارراه گمرک شاهپور تلفن ۲۳۹۱۱۶

آموزشگاه رانندگی پارس نو
میدان ژاله پمپ بنزین تلفن ۳۱۷۹۱۹

آموزشگاه رانندگی تشکری
خیام تلفن ۲۳۵۵۵

آموزشگاه رانندگی ارزمانی
خیابان خزانه قلعه مرغی اول بیست متری فلاح تلفن ۹۵۲۹۳۵ ۱ـ ۲۰ ۱ـ ۱۰۶۴۳

آموزشگاه رانندگی آریا
سیمتری نظامی عباس اباد تلفن ۸۴۸۰۷۹

آموزشگاه رانندگی رودکی
چهارراه مرتضوی سلسبیل تلفن ۹۵۴۴۵۹
آ ـ ۱۱۴۱۲

آموزشگاه رانندگی کالج
خیابان ری نرسیده به سه راه امین حضور بالاتر از کوچه آ ـ ۸۸۶۶

هنرکده فنی
میدان بهارستان مقابل مجلس شورای ملی تلفن ۳۱۸۰۴۶
آ ـ ۸۷۸۷

تدریس خصوصی

با هفته‌ای یك جلسه تدریس در کلیه دروس قبولی شما را تضمین میکنیم دانشجویان سال پنجم پلی‌تکنیك تهران با پنج سال سابقه تدریس خصوصی و دبیرستانی تلفن ۷۹۵۱۱۴

تدریس خصوصی آلمانی انگلیسی
وسیله تحصیلکرده خارج با آخرین متد لطفا بعد از ظهرها از ساعت ۵ الی ۷ تلفن ۹۵۹۱۰۰
آ ـ ۱۱۳۰۲

تدریس زبان انگلیسی در منزل توسط خانم امریکائی متخصص آموزش تلفن ۶۸۳۲۸۵

انگلیسی توسط دانشجو آمریکائی ریاضیات و فیزیک شیمی توسط دانشجو فنی تلفن ۸۵۰۰۸۴

تجدیدی تقویتی دروس دبیرستانی توسط دانشجوی فنی ۶۳۰۱۲۱

ریاضیات فیزیک شیمی متوسطه بویژه ششم وعالی کنکور ـ ۹۵۳۸۸۷ و ۹۵۳۶۷۷

تدریس خصوصی
فیزیک ـ شیمی ـ ریاضیات ـ ادبیات وسیله دانشجویان دانشگاه تهران تلفن: ۴۷۰۶۷
آ ـ ۳۱۶۷۸

ریاضیات فیزیك شیمی
تضمین سیکل اول و دوم تلفن ۶۶۳۰۳۴

شیمی بویژه ششم ۸۴۶۵۴۲

دروس دبیرستانی ودوره راهنمائی توسط دانشجوی سال چهارم دانشگاه تهران تلفن : ۸۸۱۱۹۶

انگلیسی توسط بانوی انگلیسی ساعتی ۳۰ ریال

تلفن ۴۷۱۴۱ و ۴۲۰۸۶

تدریس ریاضیات، فیزیك شیمی، رسم فنی توسط دانشجویان ساعی دانشگاه صنعتی آریامهر تلفن ۹۷۲۰۱۴ داخلی ۱۱۳

پانسیون

پانسیون در خانواده در محیط آرام و مطمئن تلفن ۷۶۳۲۲۰

پانسیون شبانه روزی
کودکان از کلاس اول تا سوم راهنمائی بسیار مدرن و مجهز تلفن ۷۷۰۷۱۲

املاک و مستغلات

فروش خانه‌ای فروشی

فروش فوری

خانه‌ای شخصی ساز به مساحت ۵۰۰ متر مربع دوبر واقع در مسیر ۴۵ متری سیدخندان بنارمك (خیابان سرسبزشرقی) فورا بفروش میرسد . تلفن ۸۹۹۲۳۴ـ۷۸۱۷۷۲

خانه‌ای شمالی فروشی سه طبقه ۳۷۲ متر پهلوی خیابان ابن‌سینا چهارراه اول خیابان نهم پلاك ۵ مبلغ ۵۸۰ هزار تومان تلفن ۶۲۷۹۹۱
آ ـ ۱۱۲۹۴

فروش خانه های شمالی جنوبی و مستغلاتی در شمال شهر و شمیران ۸۴۱۴۲۸ رجبی

خانه‌های مستغلاتی درتهران‌نو و تهران پارس ـ ۷۸۰۰۶۲ ـ ۷۸۱۹۴۱

عباس‌آباد فرح شمالی
خانه مستغلاتی ۳ طبقه فوری بفروش میرسد تلفن ۸۴۵۰۴۴
۱ـ ۵ ۱ـ ۱۰۴۹۸

خانه بمساحت ۶۳ متر ۴ اطاق آب برق کولر خیابان نیکنام کوچه شاهرخ مقطوع بدون واسطه ۸۰ هزار تومان بفروش میرسد طالبین بتلفن ۶۶۱۸۹۱ آقای هرندی تماس بگیرند . صدیقیان
آ ـ ۹۶۷۷

میدان ۲۴ اسفند
مستغلات پنج طبقه ۵ اطاقی پنج شماره تلفن ۵۰۰ متر زمین ۱۰۰۰ متر بنا استعداد ۱۲ هزار تومان اجاره ۹۵۰ هزار تومان نقد و معاوضه تلفن ۳۱۰۱۶۹

حسینیه ارشاد
مستغلات نوساز از ۴۰۰ تا ۶۵۰ هزار تومان نقد ومعاوضه تلفن ۳۱۰۱۶۸

داودیه خانه ۱۲۱ متری ۲۳۵ هزار تومان تلفن ۷۷۹۹۳۹
آ ـ ۱۱۱۹۷

فروش فوری
خانه سه طبقه‌دو نبش‌چهارصد متر ۱۶ اتاق بزرگ سپه اول باستیان غربی ششصد هزار تومان بدون واسطه ۴۲۹۴۱
آ ـ ۹۷۳۹

نارمك خیابان پارك شرقی روبروی بازار پلاك ۸و۴۱ خانه سه طبقه نوساز فیش تلفن مغازه تخلیه ۱۳۰ تومان
آ ـ ۹۷۸۳

یکدستگاه ساختمان ۲ طبقه
دارای ۸ اطاق گاراژ دو هال کولر ، آب ، برق ، تلفن‌خیابان بهار تهران پارس برای‌فروش ۲۸۰ هزار تومان تلفن۷۸۲۵۸۷
آ ـ ۱۱۳۹۴

ساختمان مستغلاتی ۴ طبقه هر طبقه مستقل شامل ۴ اطاق و سرویس کامل با ۲ شماره تلفن برق‌سه‌فاز نزدیک‌میدان فردوسی اجاره ماهیانه ۴۰ هزار ریال برای فروش بدون واسطه ـ طالبین با شماره ۳۱۴۱۵۲ از ساعت ۲ تا ۶ بعد از ظهرتماس بگیرند.
آ ـ ۱۱۳۷۴

شمال بلوار الیزابت
ساختمان ۳ طبقه ۵ اطاقی برای فروش آماده است ۶۲۷۴۳۵

منزل فروشی به مساحت ۲۰۰ متر یک طبقه دارای ۵ اطاق واقع در یوسف‌آباد بالاتنهای خیابان محمدرضاشاه با قیمت مناسب فروشی تلفن ۶۸۱۶۰۶
آ ـ ۱۱۱۶۹

خانه فروشی
خانه‌ای به مساحت ۴۲۰ متر جاده قدیم شمیران نزدیک حسینیه ارشاد بدون واسطه به فروش میرسد تلفن ۷۷۰۲۰۷
آ ـ ۱۱۲۹۸

خانه‌ای جنوبی دونبش سه‌طبقه بمساحت ۲۰۰ متر مربع هر طبقه سه اطاق و یک هال و دارای سرویس به مبلغ ۲۲۰ هزار تومان تلفن ۷۵۵۶۱۰
آ ـ ۱۱۴۲۲

خیابان پهلوی
خانه‌ای‌مستغلاتی ۴ طبقه به مساحت ۴۴۰متر و زیربنا ۶۰۰ متر مهندسی ساز سقف بتون آرمه تلفن و هر دستگاه وان دبوترم کولر تلفن ۴۶۹۳۱
آ ـ ۱۱۴۸۲

تهران پارس خانه دو طبقه مستغلاتی ۸ اطاق درسرویسه ۳۴۰ تومان ۳۹۳۰۵۸
آ ـ ۱۱۴۸۳

خانه‌ای قدیمی‌ساز ۳۵۰ متر با آب و برق و ده باب اطاق‌کوچه ده‌متری باختر خیابان سقاباشی مقطوع متری ۸۰۰ تومان‌تلفن ۹۳۱۷۰۳ و ۳۱۵۱۲۹

در خیابان شادمان
خانه‌ای به مساحت ۲۰۰ متر سه طبقه هر طبقه دارای ۳ اطاق و کلیه لوازم‌به قیمت ۳۶۰ هزار تومان به فروش میرسد تلفن ۹۷۰۲۵۵ متین‌زاده
آ ـ ۱۱۵۲۴

یک منزل عباس‌آباد
خیابان اپادانا پلاك ۱۷۵(محل تلاقی‌با خیابان مهناز)ساختمان یک طبقه به مساحت ۲۱۳ متر به قیمت مناسب به فروش‌میرسد تلفن ۸۴۹۵۶۹
آ ـ ۹۶۴۱

خیابان روزولت
مستغلات ۶ دستگاه آپارتمان ۴ اطاقی شوفاژ روشن ۹۰۰ هزار تومان نقد و معاوضه تلفن ۳۱۰۱۶۸

شاه عباس
مستغلات ۱۰ دستگاه آپارتمان ۳ اطاقی شوفاژ کولر تلفن ۳۰۰ مترزمین ۱۰۰۰ متر بنا ۱۰۰۰۰ هزار تومان اجاره نقد و معاوضه تلفن ۳۱۰۱۶۹

یکدستگاه خانه شمالی ویلائی بامشخصات منحصر بفرد در سه‌راه ضرابخانه بمساحت۶۵۲ متر مربع به فروش میرسد تلفن ۷۵۳۳۱۸ از ساعت ۴ الی ۷
آ ـ ۱۱۴۲۳

آپارتمان فروشی
سه دستگاه آپارتمان چهار اطاقی
لوکس‌با نجهیزات کم‌مساحت هر دستگاه ۱۲۰ متر با تلفن ۲۵۰ هزار تومان بازرگانی ایرانشهر روزولت شمالی مقابل پمپ بنزین تلفن ۸۳۲۸۷۴
آ ـ ۱۱۲۶۴

آپارتمان فروشی
خیابان وزراء ۳ و ۴ اطاقه با تمام وسایل بفروش میرسد ۶۲۱۴۲۸

آپارتمان‌در بلوارالیزابت فروشی تلفنهای ۶۳۲۷۷۵ و ۶۳۲۴۸۱

آپارتمان فروشی خیابان ظفر کوی شهریار پلاك ۶۸ تلفن ۶۳۳۶۰۱ و ۶۳۳۴۲۶ و ۶۳۰۲۷۴

آپارتمان فروشی در
خیابان شاه با زیرزمین چهار اطاق هال شوفاژ و تلفن‌مستقل ۹۲۶۴۸۰
آ ـ ۱۱۴۲۱

پهلوی اول یوسف‌آباد
دو دستگاه اپارتمان ۴ اطاقی‌با شوفاژ و فضای‌حیاط وسرویس لوکس برای فروش آماده‌است ۶۲۷۲۲۴
آ ـ ۱۱۳۰۵

آپارتمانهای فروشی
در بهترین نقطه پایتخت‌با سیستم فرکویل ـ آسانسور ـ تلفن مستقل ـ لوله‌کشی گاز و آتش‌نشانی ـ رختشویخانه‌مجهز و مجانی و سایر تجهیزات و لوکس‌ترین سرویس و حمام با شرایط نقد و اقساط بانکی‌تلفن ۶۲۳۱۹۱
آ ـ ۱۱۴۸۶

آپارتمان فروشی
واقع در اوایل نظم‌اباد سامل ۴ اطاق با سرویس کامل تلفن کولر بیواسطه تلفن ۷۶۴۶۲۹
آ ـ ۱۱۳۲۹

آپارتمان ها ی‌فروشی
سه اطاقه واقع در خیابان آلستوم و چهار اطاقه واقع‌در خیابان هخامنش با سرویس کامل و شوفاژ و کانال‌کشی کولر تلفن ۹۷۰۴۸۶ آزادان
آ ـ ۱۱۵۳۶

دفاتر تجارتی برای‌فروش
در بهترین نقطه پایتخت‌باسیستم فرکویل ، ۲ تا ۵ اطاق‌باتراس سرویس و آبدارخانه ـ تلفن خصوصی ـ آب گرم و سردتلفن ۶۲۳۱۹۱
آ ـ ۱۱۴۸۵

ویلافروشی
در تهران پارس ویلاهای ارزان قیمت ۷۸۰۰۶۱

ویلائی تخت طاوس
خانه مستغلاتی دو طبقه‌مساحت ۴۰۰ متر سبک معماری قدیم ۷۴۰ هزار تومان تلفن۸۴۲۶۶۶ ـ ۳۹۱۱۳۱
آ ـ ۱۱۳۹۳

گامرانیه نیاوران
ویلائی مهندسی و استثنائی با ۷۲۰ متر زیر بنا در سه طبقه یکطبقه مستقل پله از خارج دو طبقه یک منزل و جمیع وسایل مالی و گچبری در حال رنگ بملت مسافرت فروشی تلفن ۳۰۳۱۱۲
آ ـ ۱۱۵۴۴

باغ فروشی
نوشهر باغی مشجر ۲۵۰۰ متر یا نصف فروشی طالبین مقابل پل امداع به برات یا ۶۸۶۶۸۰ مراجعه

باغ مشجر بمساحت ۴۵۰۰۰ متر مربع در وجه‌آباد شهریار آماده بهره‌برداری به فروش میرسد تلفن ۷۹۶۵۵۰
آ ـ ۱۱۴۷۲

زمین فروشی

فروش استثنائی ۷۵ تومان

نقد و اقساط ۱۲ ماهه جنوب غربی تهران آب برق ـ اسفالت سراه تهران‌ویلا موسسه جهان

تلفن ۹۷۳۲۶۴
دوشنبه ها و چهارشنبه ها وجمعه‌ها سرویس مجانی

تابستان

تهران طاقت فرساست هوای نامطبوع و ترافیك تهران سرسام آور است برای تمدد اعصاب ورفع خستگی کار در شهر ویلائی در

باغ دشت

بسازید . باغ دشت با آب و برق و اسفالت نقد و مدت

دفتر جهان سراه تهران‌ویلا ـ طبقه هوائی بانك تهران . فقط جمعه ها ۹ صبح سرویس مجانی

سعادت‌آباد کرج
زمین به قطعات ۱۰۰۰ متری‌با آب فراوان خیابان‌های اسفالت نقد و اقساط برای احداث‌باغ و ویلا با سند مالکیت آماده فروش‌جهت‌اطلاع تلفن۶۲۸۴۵۷ و ۶۲۴۶۸۵
آ ـ ۱۱۴۸۴

اراضی نودشت

که بقطعات ۷۰۰ متری با سند مالکیت جداگانه نفکیك شده بفاصله ۲۰ کیلومتری میدان شهیاد با سیستم شهر سازی مدرن بفروش میرسد ۸۲۶۰۶۴

قابل توجه

یک قطعه زمین محصور بوسیله پروانه شهرداری مساحت۱۳۴۹ متر مربع بقرار متری ۵۵۰۰ ریال مقطوع‌بدون‌واسطه‌بفروش میرسد از سه بعدازظهر تلفن ـ ۸۸۱۴۰۰
۱ـ۱۰ ۱ـ ۱۰۸۶۶

تاکستان

کرج و قزوین چندین قطعه زمین و باغ

۳۱۸۹۷۵

زمین های کوی کاروان جاده‌خراسان‌بقطعات ۱۲۰ متری هر متر مربع ۱۲۰ ریال تلفن ۹۶۳۵۶۸

زمین فروشی

ویژه‌کارخانجات درمنطقه صنعتی بالاتراز سه راه تهران پارس ۷۸۰۴۶۵و ۷۸۲۴۱۹

دو میلیون متر مربع‌زمین و باغ با آب کافی از چاه و قنات مناسب برای شهر سازی وکشاورزی در کرج‌کیلو متر ۲۵جاده کرج قزوین یکجا متری ۶۰ ریال (بقطعات کوچك نیز با قیمت مناسب بفروش میرسد) عصر ها تلفن ۹۷۹۴۱۲

توجه زمین مرغوب امین‌آباد کرج بهترین منطقه شاهدشت

در شمال فلکه اول صفادشت داخل چهاردیواری به قطعات ۱۲۵۰ ، ۱۵۰۰ و ۲۰۰۰ متر تفکیک شده‌با سند مالکیت‌متری ۲۵ الی ۴۵ تومان نصف نقد و بقیه باقساط یک ساله بفروش میرسد ساعت‌اداری بدفترافشین تلفن ۸۴۶۶۴۲ مراجعه فرمائید.

معاوضه
تعویض زمین و مستغلات
تهران با مشهد
شرکت ساختمانی عمران ۹۲۸۸۴۰
مشهد تلفن ۲۷۷۴۹

فروش سرقفلی
مغازه واگذاری

سرقفلی یک باب مغازه در داودیه‌خیابان‌ظفر جنب‌آرزومان بفروش یا با زمینی در مشهدیا اطراف کرج معاوضه میشود . تلفن ۷۹۱۰۷۴ بعد از ظهرها
آ ـ ۳۵۶۵۴

چهاردهنه مغازه که دو دهنه آن دونبش است و تلفن جداگانه باهم در آریاشهر واگذار میشود ۹۷۹۸۵۸

فروش سرقفلی مغازه بهترین اکازیون در بهترین نقطه شهر ، بزرگ مناسب، پرارزش اول میدان فردوسی تلفن : ۷۷۶۴۵۰

اغذیه فروشی
واگذار میشود ۸۴۷۶۶۲

زیر زمینی بمساحت ۲۱۰ مترخیابان‌حافظ واگذاری ۶۶۹۱۸۷

بازار

یکباب کارخانه بمساحت ۳۶۰ مترفروش میرسد تلفن ۲۸۰۴۴

پانسیون باکارا
مجهز به شوفاژ سانترال‌وکلیه وسائل ایمنی دارای دو شماره تلفن و تلفن در کلیه اطاق با کاغذ دیواری و موکت کامل به اجاره یا واگذار میشود به‌تلفن های ۳۱۵۷۸۴ یا ۷۷۲۰۱۶ مراجعه فرمائید.
آ ـ ۳۵۷۰۸

سینما در شهرستان واگذار میشود تلفن ۳۱۷۳۵۸ مراجعه‌فرمائید

اجاره‌داده‌میشود

آپارتمان اجاره
سید خندان طبقه دوم و سوم سه اطاق و سرویس ۱۳۰۰ و ۱۲۰۰ تومان اجاره ۳ تا ۷تلفن ۸۷۵۳۶۲
آ ـ ۱۱۱۶۳

دو طبقه‌نوساز هر طبقه ۵اطاق با هال و سرویس کامل‌شوفاژ تلفن کولر گاراژ دربست یا مجزا اجاره داده‌میشود پهلوی بالاتر از پارك ساعی روبروی نانك خیابان احتشامی دست راست ساختمان سوم تلفن ۸۷۲۴۷۹
آ ـ ۱۱۵۲۱

یکدستگاه آپارتمان

۳ اطاقه خیلی لوکس باسرویس جهت دفترکار یا مطب اجاره داده میشود سعدی شمالی اول هدایت تلفن ۳۰۴۷۲۸
آ ـ ۱۱۴۷۵

۲ دستگاه آپارتمان سه اطاقه در نارمك اجاره ۷۵۰ تومان ۷۹۰۵۴۶
آ ـ ۱۱۴۷۴

آپارتمانهای یک و دو اطاقه‌مبله بسیار مدرن‌با تمام وسایل‌حمام، آشپزخانه ، تلفن ، شوفاژ و کولر در خیابان پهلوی برای اجاره آماده تلفن ۸۷۷۷۴۰
آ ـ ۱۱۴۸۷

آپارتمان برای اجاره تلفن ۶۳۲۲۷۸
آ ـ ۱۱۱۹۸

یکدستگاه اپارتمان۴ طبقه‌نوساز مجهز برای فروش یا اجاره تلفن ۷۹۲۴۰۶

آپارتمان اجاره
یکدستگاه اپارتمان مستقل ۴ اطاقه با سرویس کامل‌ایزنهاور ایستگاه سینالکوکوچه هماپلاك ۲۸ تلفن ۹۲۷۵۳۰

یکدستگاه آپارتمان دارای سه اطاق خواب سالن پذیرائی و نهارخوری هال و آشپزخانه بزرگ و سرویس کامل شوفاژ ـ کولر و تلفن مستقل واقع‌در میدان ونك خیابان گاندی‌کوچه ۲۳ اجاره داده میشود .تلفن ۶۸۱۴۰۱
آ ـ ۱۱۴۲۴

بلوك ۱۲ آپارتمانهای‌پهجت‌آباد مجهز به کولر ـ شوفاژ تلفن و سرویس کامل و جای ان‌پارك میباشد ماهیانه ۳۰۰۰ تومان به اجاره داده میشود . تلفن ۸۳۲۲۰۶
آ ـ ۱۱۱۳۹

پل رومی خیابان هروی
طبقه اول دارای پنج اطاق و سرویس کامل گاراژ . شوفاژ، تلفن مستقل اجاره داده میشود به تلفن ۸۶۶۰۶۸ مراجعه فرمائید.
آ ـ ۳۵۱۸۸

نرسیده به پل‌رومی طبقه دوم شوفاژ کولر تلفن ۲۰۰۰ تومان اجاره ۳ تا ۷ تلفن ۸۷۵۳۶۲
آ ـ ۱۱۲۷۰

ساختمان اجاره

ساختمان اجاره

ساختمان مدرن دارای ۴۰ اطاق در ۴ طبقه واقع در سه‌راه تخت جمشید و شمیران قدیم طبقات فوقانی نمایشگاه ناسیونال دارای آسانسور خطوط تلفن مستقل تهرانه‌مطبوع بدون واسطه اجاره داده میشود تلفن ۸۳۵۷۹۶

مناسب‌ترین اجاره برای‌مجهز ترین دفاتر تجارتی موسسات دارالوکالهها هنرمندان‌مهندسین مشاور و آرشیتکتها
ساختمان آلومینیوم
خیابان شاه تلفن ۴۸۲۰۰
آ ـ ۱۱۳۶۶

نیازمندیهای اطلاعات

تلفنی آگهی قبول میکند

تلفنهای ۳۱۱۲۲۴ـ۳۱۱۲۲۵
۳۱۱۲۲۹ـ۳۱۱۲۳۰

طبقه دوم ساختمانی واقع در ۲۰۰ متری میدان ونک با۵اطاق خواب اطاق پذیرائی و نهار خوری مجهز به کلیه لوازم ـ تلفن مجزا ـ شوفاژ ـ کولر ـ اطاق مستخدم ـ گاراژ مستقل اجاره داده میشود .

خارجیان مقیم تهران ارجحیت دارند
تلفن ۹۷۴۶۲۱ از ساعت ۵ بعد از ظهر به بعد
آ ـ ۱۱۴۶۲

خانه اجاره
شمیران پیراسته خانه دوطبقه هر طبقه ۷ اطاق با هال و سرویس کامل ۳۰۰۰ و ۳۵۰۰ تومان اجاره تلفن ۸۲۳۲۸۲
آ ـ ۱۱۲۴۷

اطاق برای اجاره
۶ اطاقه‌ای هم‌کف با حیاط سرویس قلهک عصرها۸۶۱۴۷۰
آ ـ ۱۱۱۸۷

دو اطاق جهت دفتر کار میدان ژاله تلفن ۳۱۵۴۷۸
آ ـ ۱۱۳۹۳

عمارت ۱۰۵ اطاقه
یکدستگاه عمارت‌پنج طبقه‌دارای دو دیگ شوفاژ و دو دستگاه آسانسور ۶ نفری ۱۰۵ اطاق‌و چهار شماره تلفن واقع‌درتقاطع آیزنهاورو اسکندری اجارمداده میشود . لطفا در محل به‌آقای خلیلی مراجعه فرمائید.
آ ـ ۱۱۰۸۷

رهن یا اجاره
امیرآباد شمالی طبقه هم‌کف ۴ اطاق با هال و گاراژ ماهیانه ۱۸۰۰ تومان رهن یا اجاره تلفن ۶۳۱۱۵۵
آ ـ ۱۱۴۰۵

طبقه هم‌کف پنج اطاق‌با هال و گاراژ استخر ، شوفاژ و کولر ، داودیه ظفربدون واسطه اجاره داده میشود تلفن : ۸۹۱۰۸۷

زیر زمین اجاره
زیر زمینی به مساحت‌حدود۲۰۰ متر با تلفن بر خیابان جامی نزدیک کلانتری مرکز اجاره داده میشود تلفن ۶۶۴۰۷۵
آ ـ ۱۱۳۰۴

نیازمندیهای اجاره

سازمان نیازمندیهای خارجیان خانه‌شارا اجاره میدهد ۸۳۱۵۵ ـ ۸۳۸۱۰۶ ـ ۸۲۳۹۳۹

مورد نیاز برای اجاره
ساختمان ۱۰ تا ۱۵ اطاقه با شوفاژ حداقل ۶۰۰ مترحدود شاهرضا تا ونک از ساعت ۹ تا ۱۲ صبح ۴۳۸۵۵
آ ـ ۱۱۴۱۷

اجاره‌خانه‌به‌خارجیان

موسسه نیازمندیهای خارجیان خانه بخارجیان اجاره میدهد ۸۳۰۰۸۱ ـ ۸۳۰۰۸۲ ـ ۸۲۱۸۱۱ ـ ۸۲۱۷۲۳ ۳۶۱ تخت جمشید مقابل سفارت ایتالیا

موسسه امپایر ۷۷۷۵۰ خانه بخارجیان اجاره میدهد ۷۷۸۹۵۵ ـ ۷۷۳۲۸۵

موسسه امور خارجیان مرکز اجاره تخت جمشید جنب بساز ۵۰۳ ۷۵۱۷۸۲ ـ ۷۵۲۳۵۸

آژانس امیر مرکز اجاره بخارجیان عمران ـ فلکه ۸۴۰۵۰۲،۸۵۰۸۱۳

آژانس رویال ـ اجاره بخارجیان ۸۴۶۱۵۷ ـ ۸۴۳۱۳۸

سازمان مسکن پارس اجاره به خارجیان ۸۴۸۴۲۴

۸۳۵۱۲۰ ـ ۸۲۹۷۶۶ سازمان کورش ـ اجاره به خارجیان

۲۴ ساعته اجاره منازل شمال شهر و شمیران بخارجیان ۶۳۶۹۵۷ فرخ

سازمان نیازمندیهای موریس
منازل شمارا در تهران‌وشمیران در اسرع وقت به ایرانیان و خارجیان اجاره میدهد تلفنهای ۶۲۷۳۹۴ـ ۶۲۳۷۴۶ـ۶۲۶۸۸۴
موسسه نیازمندیهای هیلتون اجاره به خارجیان ۸۳۴۶۳۷

مرکز اجاره خانه شمارا فورا بخارجیان اجاره میدهیم ۸۴۷۹۸۲

خریداری میشود

اراضی تهران پارس شرکت نفت سازمان‌چای خریداریم تلفن ۷۸۰۴۸۵

کوهك کوهك کوهك
خریداریم گلکار یزدی ۹۵۶۶۰۶

خریدار زمین تهران پارس ـ ۷۸۱۹۲۶

زمینهای ساختمانی‌وخانه های دست دوم شمال شهر رزا خریداریم دفتر جمشید تلفن ۹۲۸۰۸۲

اراضی سازمان چای و قنات کوثر خریداریم تلفن ۷۹۵۲۸۱

خرید سرحدآباد ملاردکردان کوهك چیتگر عباس‌آبادجنت ـ آباد ـ مونترال سازمان‌برنامه ۴۶۸۴۶

خریدار اراضی‌ساحلی‌و جنگلی شمال تلفن ۴۵۱۶۸ و۶۶۲۴۵۹ و ۴۳۴۹۹

اراضی کرج جاده کرج جاده قزوین و کردان خریداریم تلفن ۹۲۲۳۲۷

خریدار زمین افسریه ۷۹۱۳۵۹
زمین‌افسریه خریداریم۷۹۳۳۴۶

زمین تهران‌پارس خریداریم‌تلفن ۷۹۳۰۲۰

زمین کردان جنت‌آباد
ملاردخریداریم‌صفرنژاد۶۶۸۲۱۹

زمینهای کرج خریدار و فروشنده‌ایم دفترمنصور ۸۷۱۱۵۳

خریدار و فروشنده زمین های تهران‌پارس ۷۸۶۴۷ ـ اسکوئی

زمینهای تهران‌پارس جوادیه سفیدخاك قنادکوثر خریداریم تلفن ۷۸۲۸۷۳

خریدار اراضی شمیران دره قشلاق زعفرانیه و ولنجك تلفن ۶۸۵۵۳۳

اهواز

اراضی اهواز خریداریم تلفن ۸۴۰۷۶۵ بعد از ظهر ها

اراضی و باغات کرج و حومه‌خریداریم‌دفتر براتی تلفن های ۸۷۲۵۷۵ و ۸۷۷۸۷۵

اراضی دره‌قشلاق‌ولنجك سعادت‌آباد ، فرحزاد خریداریم دفتر براتی تلفنهای ۸۷۲۵۷۵ و ۸۷۷۸۷۵

زمین و باغ در شهر و حومه خریداریم تلفن ۹۵۲۴۸۲
آ ـ ۱۱۴۶۹

زمین‌های تهران پارس جوادیه سفیدخاك قنادکوثر خریداریم ۷۸۲۸۷۳
آ ـ ۱۱۵۱۴

بنگاههای معاملات املاك

قابل توجه اهالی محترم تهران: برای خرید و فروش و اجاره خانه ـ آپارتمان زمین ـ و هر نوع مستقلات دیگر به بنگاههای معاملاتی زیر مراجعه فرمائید .

دفتر املاك فراهانی
جمشیدآباد جنوبی جنب بانك ملی ۹۲۲۲۱۰

دفتر املاك سانترال
اریانا بین‌کارون وجیحون ـ ۹۶۳۵۶۸

دفتر املاك نادر
اول‌شهرارا ۶۳۴۲۵۵ دارابی

دفتر املاك سعادت طلب
فلکه اول‌اریاشهر پلاك‌الف۱۵۹ ۹۷۱۴۰۸

دفتر املاك بابك
گیشا سیمتری اول‌تلفن۶۳۸۷۳۴

بازرگانی املاك نوربخش
خیابان پهبودی نبش‌کوچه‌حمید ۹۷۱۷۷۱

دفتر املاك متین‌زاده
شادمان مقابل انبارکشاورزی ـ ۹۷۰۲۵۵

املاك رضایت و تاجداری
کندی جنب بانك بازرگانی ۲۷ ۹۲۳۱۴۴

دفتر املاك درخشان
خیابان تاج مقابل برق آلستوم ـ ۹۷۴۴۳۰

دفتر املاك صالحی
خیابان تاج نرسیده ببرق‌استوم ۹۷۰۴۴۰
آ ـ ۹۵۹۶

دفتر املاك جمشید
جمشیدآباد شمالی چهارراه‌نصرت ۹۲۸۰۸۲

دفتر املاك امین
۲۴ اسفند اول امیرآباد ـ ۹۳۷۲۹۷

مشاور املاك لاد
خیابان اذربایجان مقابل پمپ‌ـ بنزین ۹۵۹۶۶۹

آژانس فرزانه
ایزنهاور اول اسکندری شمالی ۹۲۰۷۴۵

دفتر املاك آزادان
سه راه تهران‌ویلا مقابل‌مسجد ۹۷۰۴۸۶

دفتر املاك ۱۱۰
آریاشهرایستگاه‌چهارم ۹۷۱۲۴۰

دفتر ساختمانی حمید
شاه بین جمشیدآباد وپیروز ـ ۹۲۴۸۶۷

دفتر املاك پزشکیان
خیابان شاه چهارراه باستان ـ ۹۲۱۷۷۹

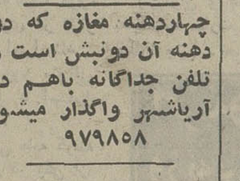
دفتر املاك مولائی‌بورس اراضی سعادت آباد و کوی‌مکانیر تلفن۸۷۶۱۵۵

تخلیه چاه توالت و فاضلاب و فورسپتیك با باموتور جدید تلفن ۹۳۸۷۳۶

شرکت مهندسین ارتباطات پیچ تعدادی لندرور بدون راننده و با راننده را کرایه مینماید طالبین به‌دایره‌خرید این شرکت واقع‌درخیابان عباس‌آباد نبش‌روزولت ساختمان دفتر ماشین‌به‌آقای‌جمشید دانش مراجعه نمایند .

WANTED FOR A REPUTED COMMERCIAL COMPANY FOR FULL TIME WORK. ONE FULLY-EXPERIENCED ENGLISH LANGUAGE STENOGRAPHER/TYPIST. CANDIDATES SHOULD SEND THEIR HANDWRITTEN APPLICATIONS TO MAHYAR INDUSTRIAL COMPANY 634 AVENUE SAADI TEHRAN. ONLY COMPETENT PERSONS NEED APPLY. FOREIGN SUBJECT MUST PROVIDE WORK PERMIT.

کرج



بفاصله نیم‌ساعت از میدان شهیاد

شما میتوانید درخوش آب‌وهواترین منطقه کرج باغی بخریدو باحداقل صرف وقت آخر هفته را با خانواده خود در محیطی آرام و باصفا دور از هیاهوی شهر به استراحت بپردازید . باغات محصور زیبادشت با خیابانهای اسفالته و برنامه لوله کشی آب‌و تامین برق آسایش‌و آتیه فرزندان شما را از هرجهت تامین میکند .

تلفن ۵۳۹۹۸۹ ـ ۲۳۷۰۰

نشانی : اتوبان کرج خروجی‌سوم (شاهدشت) ۹کیلومتر بطرف‌جنوب بازدید از زیبا دشت قطعا بنفع‌شماست

شرکت معتبر داروئی احتیاج به یك دوشیزه ویا بانو برای منشیگری و کار دفتری با مشخصات زیر دارد .
۱ ـ دانستن زبان انگلیسی یا فرانسه
۲ ـ دانستن ماشین نویسی لاتین و فارسی
۳ ـ حداقل تحصیلات دیپلم
داوطلبان میتوانند همه روزه از ساعت ۹ الی ۱۱ صبح با تلفن ۸۳۱۰۸۶ تماس حاصل نمائید .

تحصیلدار موتورسوار ونگهبان مورد نیاز است

شرائط

۱ ـ تحصیلدار موتورسوار با سابقه جهت‌وصول مطالبات با سپردن یك میلیون ریال ضمانت‌ملکی
۲ـ نگهبان خدمت‌سربازی انجام داده و با سپردن صد هزار ریال ضمانت ملکی .
جاده جنوبی کرج بعد از شیر پاستوریزه‌شرکت سهامی تولیدی پرایم تلفن ۵ـ۹۵۳۰۰۴

شرکت ایران تولید اتومبیلهای سیتروئن (سهامی خاص) استخدام میکند
۱ـ دیپلمه برای معاونت کارگزینی باحداقل ۴ سال سابقه کار در امور کارگزینی ـ حداکثر سن سی سال.
۲ـ لیسانس حسابداری برای کار های اعتبارات اسنادی و ثبت سفارشات ـ حداکثر سن سی سال .
۳ـ لیسانس حسابداری صنعتی ـ حداکثر سن سی سال
۴ـ لیسانس حسابداری یا حسابرسی برای حسابرسی داخلی حداکثر سن سی سال
۵ ـ دیپلمه با سابقه‌کار حسابداری جهت ثبت اسناد و تفکیك عملیات انبار .
۶ـ دیپلمه با

درمیزگرد ورزشی روزنامه اطلاعات که باحضور مسئولین ورزش‌قم تشکیل گردید گفته شد :

ورزش قم، بودجه کافی میخواهد

۵۰۰ فوتبالیست فقط یك زمین فوتبال دارند !



آقای حسین عرب‌زاده



آقای خانقاهی



آقای مرتضی فرجی



آقای علی صداقت

برای بررسی و بازگو کردن مشکلات ورزشی‌قم، میزگردی در دفتر نمایندگی روزنامه اطلاعات در این شهرستان تشکیل شد .

شرکت کنندگان در میزگرد عبارت بودند از آقایان : دکتر عباس وفائی رئیس شورای آموزش و پرروش منطقه‌ای ، حسین عرب‌زاده مسئول تربیت‌بدنی آموزشگاه ها ، علی طلائی مربی کشتی و معاون اداره منابع طبیعی ، مرتضی فرجی سرپرست تیم فوتبال پرسپولیس ، علی صداقت‌دبیر دبیرستانهای‌قم وسرپرست امور دفتر مشترك هیات های ورزشی ، امیر خانقاهی ورزشکار باستانی‌و کارمند راه‌آهن‌قم و عباس‌جهانگیریان خبرنگار مجله جوانان .

آنچه درپی می‌آید گفت‌وشنود این‌عده درمیزگرد اطلاعات است :

تشویق ورزشکاران

آقای دکتر وفائی :بایستی استعداد های ورزشی راپرورش داد و بکار انداخت و جوانان را به ورزش تشویق کرد ، جوانان قم نیز از نظرورزش‌دارای استعداد زیادی هستند و باید در تربیت آنها کوشید .

میتوان باهماهنگی سازمان های ورزشی‌و ایجادیك محیط سالم بابنیاد های اخلاق علاقة و توجه جوانان رابه ورزش جلب نمود .مسئولین مربوطه باید موقعیت شهر قم‌را چه ازنظر کثرت جمعیت وچه‌از نظرجغرافیائی مورد توجه قرار دهند و در جهت رفع‌نیازمندی های ورزشی اقدام نمایند .

کمبود بودجه ، عامل بزرك عقب ماندگی ورزش‌قم است ، اگر ورزش قم بودجه کافی داشته باشد آینده درخشانی خواهد داشت .

تامین بودجه

آقای حسین عرب‌زاده :ورزش قم‌به پشتیبانی‌و کمك مالی سازمان های ورزشی مرکز نیازمند است . به‌ورزش شهر ۲۴۰ هزار نفری قم باید توجه بیشتری شود ، زیرا اگر کمتر از یك‌دهم جمعیت قم را جوانان تشکیل‌دهند ازنظر بودجه به هریك‌از آنهابیش از ده ریال تعلق نمی گیرد‌باتوجه به‌این که امسال سال ورزش نامیده شده است ما توانستیم از اول سال باتبادل‌نظر مربیان و مسئولین تربیت بدنی برنامه های ورزشی سالانه را تنظیم کنیم . در حال حاضر در تنها استادیوم ورزشی قم که‌حتی برای یك دهم از ورزشکاران شهر کافی نیست کلاس های آموزشی فنون ورزش‌برای‌دانش آموزان‌تشکیل‌شده است .

وسایل قدیمی ورزش

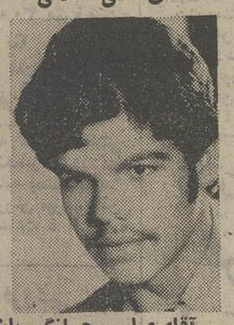
آقای علی طلائی : یازده سال است در رشته کشتی تمرین می کنم .در طول این مدت شهرستان‌قم‌فقط‌همان یك استادیوم ورزشی را داشته است در حالی که تعداد ورزشکاران بخصوص کشتی‌گیران قم نسبت به یازده سال پیش ده‌برابر شده است !



آقای دکتر عباس‌وفائی



آقای علی طلائی



آقای عباس جهانگیریان

کثرت کشتی‌گیران علاقمند از یك طرف و نداشتن‌سالن و تشك خوب و وسایل موردنیاز از طرف دیگر کشتی گیران راسخت در مضیقه قرار داده است .

تنها استادیوم ورزشی قم با وسایل قدیمی ورزش نمی تواند جوابگوی نیاز ورزشی نسل امروز باشد .توجه مقامات مسئول رابه این نکته جلب می کنیم .

والیبال

آقای مرتضی فرجی :بایك بررسی کوتاه درورزش قم در می‌یابیم که والیبالیست های قم در سطح استان پیشرفت های چشمگیری داشته‌اند ، اما متاسفانه در دویا سه سال اخیر ورزش والیبال در قم به فراموشی‌سپرده شده است .

با این که افراد فعال و علاقمند به والیبال داریم ، معهذا نداشتن زمین تمرین وسایر وسائیل لازم باعث رکود والیبال قم شده است .

در رشته وزنه‌برداری هم چهره های درخشان و ملی‌پوش چون ناصحی و روحانی داریم اما اگر به این رشته ورزشی نیز توجه شود شهرستان قم‌می‌تواند چهره های ارزنده‌تری دررشته وزنه‌برداری تحویل‌دهد .

در مورد بوکس ، چندی است که مقدمات تهیه‌و بهره‌برداری ازیك سالن بوکس در قم فراهم شده است، امید میرود بابهره‌برداری از این سالن ورزش بوکس‌نیز از حالت رکود بیرون آید.

در شهرستان قم از ورزش دوومیدانی خبری‌نیست ودر این زمینه فعالیتی به چشم نمی‌خورد زیرا قم‌ازپیست دوومیدانی ومربی کارآزموده دررشته دوومیدانی محروم است . از مسئولین ورزشی کشور تقاضا داریم برای تامین بودجه ورزشی قم فکری کنند ، زیرا همانطور که آقایان : دکتر وفائی و عرب‌زاده اشاره کردند بابودجه فعلی به هر ورزشکار درسال فقط ده ریال بودجه می‌رسد .

دررشته فوتبال حدود ۵۰۰ ورزشکار علاقمنددارایم که اگر برای هر ۲۰ فوتبالیست یك مربی در نظر بگیریم قم احتیاج‌به ۲۵ نفر مربی کارآزموده دارد در حالی که فعلا حتی یك مربی مجرب برای فوتبال‌نداریم.

شهرستان قم فقط دوزمین فوتبال‌دارد که یکی از آنها بعللی مورد استفاده قرار نمی گیرد‌و۵۰۰فوتبالیست از یك زمین باید استفاده کنند .

آقای علی صداقت ازتشکیل میزگرد روزنامه‌اطلاعات برای مطرح ساختن مشکلات ورزشی تشکر کرد وگفت هیات‌های‌امناء ورزشی می توانند نقش موثری درپیشرفت ورزش داشته باشند .

یك توپ برای دو تیم !

آقای امیر خانقاهی : راه آهن‌قم دو تیم فوتبال‌دارد که فاقد وسایل لازم هستند .تاکنون چندبارازتربیت‌بدنی تقاضا کرده‌ایم وسایل لازم را در اختیار این دو تیم‌قرار دهند اما فقط یك توپ فوتبال که حداکثر یکصدتومان ارزش دارد به این دو تیم داده شده است !

ویژه شب جمعه

برای شما از شهرستانها گلچین کرده‌ایم

اطلاعات ـ پنجشنبه ۲۵ مرداد ۱۳۵۲

یک روز در «حمزه‌علی»...



بقعه امامزاده «حمزه علی» که در ۹۶ کیلو متری‌شهرضا قرار دارد و مسافت آن تا بروجن ۳۶ کیلو متر است‌از نیمه اول تیرماه‌تا اول‌شهریور ماه هر سال شلوغ ترین‌روزها را میگذراند ، این بقعه بر بالای کوه بلندی واقع شده و افرادی که برای زیارت امامزاده «حمزه‌علی»میروند از آب و هوای ملایم و مطبوع این محل نیز استفاده می ـ کنند .

بقعه امامزاده «حمزه علی» ساختمان مرتب‌ومجهزی ندارد و بهمین علت آنها که به این محل می‌آیند در اطراف بقعه چادر میزنند .

روز های چهارشنبه ،پنج شنبه و جمعه ازدحام جمعیت



در «حمزه‌علی» ازاین صحنه ها زیاد دیده میشود، آقای به‌اصطلاح پهلوان تکه سنگ بزرگی راروی سرخود قرار داده‌و منتظر است تاهمکارش بایتك سنگ را خردکند. چاره‌ای نیست برای تامین معاش گاهی همباید سنگ راروی سر خرد کرد.!

اینهم یک قصابی سیار است در «حمزه‌علی» که در روزهای تعطیل کاروکاسبی‌اش سکه میشود وبا ماموران وصول عوارض و بهداشت سرو کاری ندارد.!

در محل امامزاده حمزه علی‌به اوج میرسد . عده‌ای‌نیز بمدت یک هفته یا ده روز در این محل اقامت میکنند .

اغلب کسانی که به«حمزه ـ علی» می‌آیند ، اهالی مناطق بروجن ، شهر کرد ، ایلات بختیاری ، قشقائی ، ایل ـ نشینان و روستائیان‌هستند .

اکثر ایل نشینان‌که بزیارت «حمزه‌علی»میروند در این‌محل گوسفند ذبح میکنند و عقیده دارند با انجام این کار مشکل آنها بر طرف میشود ، بعضی از ایل نشینان نیز بعد ازاینکه مشکل آنها بر طرف شد در این محل گوسفند قربانی می‌ـ کنند .

درامامزاده «حمزه علی» فال گنجشگی نیز طرفداران زیادی دارد. فالگیر سالهاست باگرفتن یک ریال فال حافظ میگیرد و در فصل تابستان رونق بیشتری بکارش میدهد.

عکسها : از حسن قدس خبرنگار عکاس اطلاعات در شهرضا



فانتزی هفته از بندرپهلوی :

اختلاف سن ومشکل «عسگر آقا»...

هنوز عروسی پرسر و صدای فریده خانم و عسگر آقا از خاطره‌ها نرفته بود که این زوج‌خاطره تازه‌تری را جایگزین آن کردند ...

یک هفته پیش فریده و عسگر که از مدتهاپیش بهم دل بسته بودند با انجام مراسمی جالب به عقد هم درآمدند و دست در دست روانه حجله شدند !

اما حالا که‌فقط‌هفت‌رو ازازندگی مشترکشان میگذرد ، اختلافی شدید رشته زندگی مشترك آنها را باریک کرده و هر زمان بیم آن میرود‌که‌این‌رشته از هم گسسته شود .

عسگر آقا را هیچوقت به این ناراحتی ندیده بودم ، کسل بود و عصبانی . داشت زیر لب زمزمه میکرد که شبیه به ناسزا بود ! ... حوصله نداشت بامن که از سال‌ها قبل او را میشناختم حرفی بزند، خواستم موضوع اختلاف‌او را با زنش جویا شوم ، چون هیچکس تصور نمیکرد عاشق و معشوق شهرما پس از آن همه سوز و گداز عشقی فقط یک هفته با هم‌بسازند !...

عسگرآقا درست روبروی «در» خانه پدر فریده ایستاده بود و در انتظار پدرزنش بود ، قبل‌ازاینکه زنگ «در» را بصدا در آورد خود را به او رساندم. وقتی سلامش کردم ، سرش را به علامت جواب‌سلام پائین آورد ، دستش را گرفتم و چند متر آنطرفتر بردم سیگاری را که قبلا برلب داشت هنوز به فیلتر نرسیده بود که سیگار دیگری آتش زد و یکی هم بمن تعارف کرد !...

خواستم علت ناراحتی خود را بگوید ، نخستین حرفش این بود که به همه جوانان هشدار داده‌شود تا با دختری که چند سال‌ازآنها بزرگتر است ازدواج نکنند !... پیش از آنکه حرفی بزنم سخنانش راچنین ادامه داد :

ـ با چه صداقتی عروسی کردیم ، اما شب‌اول عروسی هنوز به صبح نرسیده بود که بگومگوی ما شروع شد !

حالا همین بگو مگو به اختلاف شدید کشیده شده و تا جائی ریشه دوانده است که ناچارم از او جدا شوم ! من سه سال از زنم کوچکتر هستم و چوب همین‌کوچکتری را میخورم.. نمیدانم در مورد مسائل مهم زندگی هر دو بایدتصمیم بگیریم یا فقط او ... بارها غذائی را که دوست نداشته‌ام بلحاظ اینکه خانم بزرگتر است و فلان‌غذا را دوست دارد ، خورده‌ام و اگر در مسائلی این چنین اعتراض میکنم ، تن صدای خود را چند پرده بالا میبرد و با صدائی که به فریاد شباهت دارد میگوید :

«درسته که تو شوهر من هستی ولی من هرچه باشد چند سال از تو بزرگترم و بیشتر از توتجربه دارم !

باور کن من در این دنیای بی رحم شاید تنها مردی باشم که باید هرلحظه گوش بفرمان زنم باشم ! از طرف دیگر دخالت های بی جای اقوام و دوستان مرا کلافه کرده است و امروز تصمیم‌دارم زنم را طلاق بدهم ...

عسگر آقا انگشت خود را روی زنگ در فشار میداد که با او خدا حافظی کردم ...

بندر پهلوی ـ خبرنگار اطلاعات

توسط هنرمندان جوان تهران :

ماجرای «چیت‌جان» در رضائیه تکرار شد!



گروهی از مجریان نمایشنامه «سرپل ته‌رودخانه» که در رضائیه و تبریز روی صحنه آمد

«سرپل و ته رودخانه»در آورده‌است حسینی ـ علیرضا شکیبی‌ـضیاالدین دوری ، علیرضادوری ، مریم فاضل پور ، اسماعیل فرزانه ، علی‌قربانی، رسول نجفیان ـ اسکندر رادفر ، فریدون بیدقی ، صمد اشتیان و مژگان تقی زادگان . این نمایشنامه در تبریز نیز اجرا شد .

رضائیه ـ خبرنگار اطلاعات

نمایشنامه‌ای بود که توسط گروه تئاتر کاخ جوانان مرکزی در تالار کاخ جوانان رضائیه اجرا شد . این نمایشنامه در دو روز متوالی روی صحنه آمد و با استقبال تماشاچیان مواجه شد .

نمایشنامه از ماجرائی مایه گرفته است که چند سال پیش در یکی از دهات لرستان بنام «چیت جان» اتفاق افتاده است و اجرای آن در رضائیه تکرار ماجرا بود ...

عطا ثروتی نویسنده نمایشنامه که خود کارگردانی آن را بعهده داشت قبل از نوشتن نمایشنامه به دهکده «چیت جان» رفته و اصل ماجرا را از زبان قهرمانان آن شنیده است .

بعد آنرا بصورت نمایشنامه و

وزنه‌برداران مسجدسلیمان

اگر به‌ورزش وزنه‌برداری مسجدسلیمان توجه شود

با پولادسردشگفتی می آفرینند



۵ تن دیگر از چهره‌های جوان وزنه‌برداری مسجد سلیمان

بیش از یازده تن از وزنه برداران مسجد سلیمان در گفتگوئی با خبرنگار اطلاعات در این منطقه مشکلات کار و علل رکورد ورزش‌وزنه برداری را در این شهرستان مطرح کردند .

آنچه در پی می‌آید ماحصل گفت و شنود این عده با خبرنگار ما است :

رکورد وزنه‌برداری

منگشتی امیری (قهرمان وزنه برداری آسیا):

فعلا که در مسجد سلیمان برای پیشرفت ورزش وزنه برداری کار میکنم ، نه از جانب تربیت بدنی استان ایلاغی دارم و نه از طرف فدراسیون کشور ! انتظار من این است که از استان یا فدراسیون وزنه برداری کشور به پاس زحمات چندین ساله‌ام ابلاغی بعنوان مربی یا دبیر صادر شود . بنظر من قهرمان را تا زمانی که بخواهند از وجودش در مسابقات بهره برداری کنند به یادش هستند ، اما وقتی از گود خارج شد نامی از او برده نمیشود منظورم این نیست که چرا از من یادی نمیشود ، بلکه منظورم جوانان هستند که اکنون به‌ورزش وزنه برداری روی آورده‌اند و بخوبی میدرخشند، اما آینده‌ای ندارند .

اگر شرکت نفت نباشد

ـ اگر در این شهرستان‌شرکت نفت نباشد وزنه برداری از بین میرود . آیا به جز شرکت نفت چه مقامی به ورزش وزنه برداری در مسجد سلیمان توجه کرده است ؟

پیشنهاد میکنم فدراسیون وزنه برداری کشور از طریق هیات وزنه برداری استان برای پیشرفت ورزش وزنه برداری این شهر برنامه های سه ماهه تا ۶ ماهه ترتیب دهد و از هیاتهای ورزشی شهرستانها مسئولیت بخواهد .

جاندارایم

نیک سرشت (در رشته میان وزن بعد از جلایر مقام اول را دارد) :

به علت نداشتن سالن ، در محوطه پشت باشگاه نفتون عرق میریزیم و وزنه بلند میکنیم نه مربی داریم ونه سرپرست و کسی هم به ما نمیگوید : خسته نباشی !

متاسفانه این هیات وزنه برداری خوزستان نه برکتی دارد و نه رنگ و بوئی !

اگر مسئولین باشگاه نفتون به این ورزش بی علاقه شدند و ما را به باشگاه راه ندادند در کجا بایدوزنه بلند کرد ؟

۲۰ سال خدمت

طاهر خسروی : ۲۰ سال است که بدون توقع و کوچکترین پاداشی به ورزش وزنه برداری مسجدسلیمان کمک میکنم فقط بخاطر علاقه‌ای که به این ورزش دارم اما متاسفانه همیشه مورد انتقاد بوده‌ام ، آیا به ورزش روی آوردن چنین نتیجه‌ای دارد؟ !

بنظر من باید چند نفری که در رشته وزنه برداری تبحر دارند با کمال صمیمیت دست در دست یکدیگر گذارندوبه فعالیت خود ادامه دهند ، زیرا تیم وزنه‌برداری مسجد سلیمان نه تنها دچار رکود نشده بلکه در سطح استان پیشرفت هم کرده است .

مشکل ما

مشکل بزرگ ما نداشتن سالن و وسایل وزنه‌برداری است.درحال‌حاضرهیات‌وزنه‌برداری وتربیت‌بدنی مسجد سلیمان وسایل وزنه برداری ندارند و آنچه هست متعلق به باشگاه ورزشی « نفتون » وابسته به شرکت ملی نفت میباشد .

دهدار : اگر به ورزش وزنه برداری در مسجد سلیمان توجه نشود ، ورزش اصلی و مورد علاقه جوانان مسجد سلیمان از بین خواهد رفت .

محمدی : متاسفم که در مسجد سلیمان هیچ کسریه فکر ورزش وزنه برداری نیست و آن چند نفری هم که چنین فکری دارند ، ابلاغ ندارند !

شکر خدائی (مدیر باشگاه نفتون):

اگر علاقمندی و دلسوزی ورزشدوستان مسجد سلیمان نباشد ، باید قید تمام رشته های ورزش را زد ؟



عده‌ای از وزنه‌برداران مسجدسلیمان که اغلب قهرمان‌وزنه برداری هستند

پای صحبت جوانان تبریز :

برای شهر ۵۰۰ هزار نفری تبریز

یک گردشگاه کافی نیست



آقای پرویز دهقانی

چند تن از جوانان تبریز در گفتگوئی پیرامون استفاده‌ازبرنامه های تفریحی در تعطیلات تابستان‌و درس و کتابخوانی صحبت کردند و مشکلات خود را مطرح ساختند. آنچه درزیر می خوانید‌فشرده‌ای‌از گفته های این عده است :

پرویز دهقانی «دیپلمه» : در تبریز مراکز تفریحی کم است و یك جوان تبریزی نمی داند که ساعات بیکاری خودرا چگونه‌پر کند . خوشبختانه علاقه جوانان تبریزبه کتابخوانی زیاد شده‌وعده زیادی از جوانان اوقات بیکاری خود را در کتابخانه می گذرانند.

نکته دیگر این که قیدوبندهای زندگی مردم در شهرستانها و تعصب آنان باعث می شود که جوانان شهرستانهابخصوص‌تبریز کمتر دنبال بی‌هدفی وخوشگذرانی بروند ...

محمود مدحی «دیپلمه ریاضی»: امسال نتوانستم در کنکور قبول شوم ، حالاخودرا برای کنکورسال دیگر آماده می کنم در زندگی مادرم از همه‌کس بمن نزدیك‌تر است . ماهی یکبار به سینما می روم اما از گردشگاه های تبریز دل من خون است !

در شهرنیم میلیون نفری تبریز فقط یك «باغ گلستان» داریم که نزدیك به ۵۰ سال از عمرآن می گذرد ..بعداز آن گردشگاه «شاهگلی» است که دراغلب‌فصل ها هوای سردی دارد و به‌شهر هم دور است .

برای این که پسرها و دختر ها



آقای محمود مدحی

با هم روابط دوستانه‌وعاقلانه‌داشته باشند باید مدارس مختلط ایجاد گردد تا دختر ها از پسر ها و پسرها از دختر ها فاصله نگیرند. بطور کلی‌در شهرستان‌تبریزروابط دختروپسر خیلی‌محدود است‌وحتی در خانواده ها نیز این‌محدودیت در مورد پسر و دختر فامیل حکمفرما است .

ایران‌مقدم ـ خبرنگار اطلاعات در تبریز



آقای علاءالدین حکیمی

چهار سال انتظار !

عده‌ای از اهالی باباحیدر فارسان ضمن مراجعه به دفتر نمایندگی روزنامه اطلاعات در این منطقه از نداشتن آب آشامیدنی سالم گله کردند و اظهار داشتند :

ـ چهار سال قبل مبلغ پانصدو چهل هزار ریال بابت ایجاد شبکه لوله‌کشی آب آشامیدنی باباحیدر به مقامات مسئول پرداخت کردیم ولی هنوز پس‌از چهار سال انتظار از لوله‌کشی آب آشامیدنی در این منطقه خبری نشده است .

از مقامات مسئول تقاضا داریم بذل توجه نموده‌نسبت به ایجاد شبکه لوله‌کشی آب آشامیدنی در «باباحیدر»اقدام نمایند .

۱۲ خودکشی برای یکبار مردن!

سماجت در خودکشی

اروندکنار ـ یک جوان سمج در خودکشی، برای بار دوازدهم دست بخودکشی زد و درگذشت این جوان که «طالب» حیاتی نام دارد، قبلا یازده‌بار دست به خودکشی زده بود اما هربار، در آستانه مرگ، یکی‌ازنزدیکانش ، سررسیده واوراکه‌بحال اغماء افتاده بود، روانه‌بیمارستان کرده و نجات داد .

«طالب حیاتی» که برخلاف اسمش، به حیات خود علاقه‌ای نداشت، زمانی دوازدهمین تصمیم خود را در زمینه خودکشی عملی کرد که کسی در خانه نبود اومقدار زیادی سم را یکجا سرکشید و مدتی بعد، به‌آرزوی چندین ساله‌اش که مرگ بود، جامه عمل پوشاند. خانواده‌طالب هنگامی بمنزل بازگشتند که دیگر کار از کار گذشته و طالب به آرزوی خود رسیده بود. پدر طالب در گفتگوئی با خبرنگار اطلاعات اظهار داشت که طالب به بیماری عصبی مبتلا بود و تا دیروز یازده‌بار دست به خودکشی زده بود اما هربار مابنحوی اورا نجات دادیم.

حادثه، مرد کلاهبردار رارسواکرد

نمونه در کلاهبرداری

همدان ـ تصادف یک اتومبیل سواری و مجروح شدن سرنشینان آن پرده ازفعالیت های یک کلاهبردار با سابقه برداشت !

وی که «نصرت‌اله» نام دارد ازمدتها قبل‌در همدان‌باعنوان دکتر ، مهندس وافسرنیروی هوائی به مردم مراجعه می کرد وبعناوین مختلف ازانها اخاذی می‌کرد. آخرین‌کلاه‌برداری نصرت‌اله باین‌صورت انجام گرفت که بعنوان دکتر با دختری در همدان ازدواج کردوپس از ازدواج،اتومبیل یکی از نزدیکان همسرش را بقصد گردش بامانت گرفت . اما او که قصد کلاهبرداری داشت بجای گردش درشهر، از همدان به سوی تهران فرار کرد و در راه‌چندمسافر کرایه هم‌سوار اتومبیل نمود اما بعد از ساعتی ، اتومبیل دچار سانحه شد و خود و کلیه مسافرین بشدت مجروح شدندوسرانجام‌دربیمارستان، پرده از ماهیت این‌کلاهبردار برداشته شد .

نمونه درغیرعادی بودن

از گوش بچه ۱۱ زالو بیرون آورده شد

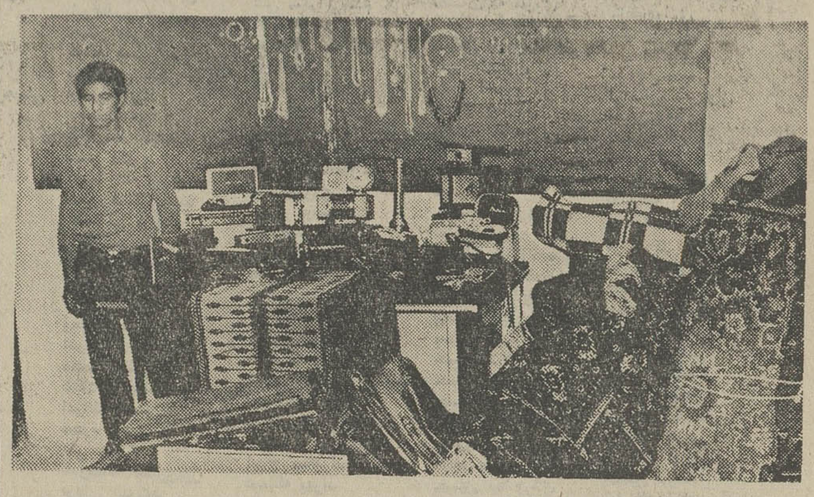
اهواز (خبرنگار اطلاعات) ـ طی یک عمل جراحی که در بیمارستان جندی‌شاپور اهواز انجام گرفت، ازگوش دختر بچه‌ای که مدتها بود از درد گوش رنج می‌برد ، یازده زالوی زنده بیرون آورده شد !

این دختر خردسال که «طلعت» نام دارد، فرزند یکی از کشاورزان حومه اهواز است. درد گوش طلعت از یکماه پیش شروع شده بود ودر این مدت پدر ومادر طلعت‌برای تسکین و معالجه دخترشان به پزشکان مختلف مراجعه کردند، اما هیچیک موثر واقع نشد ودرد، همچنان‌طلعت کوچولو را آزار می‌داد. سرانجام پزشکان بیمارستان جندی‌شاپور تصمیم به عمل جراحی گوش طلعت گرفتند و وقتی جراحی انجام شد، با کمال تعجب، یازده زالوی زنده را که در گوش او لانه کرده بود، همراه چند زالوی مرده در قسمت درونی گوش دخترک پیدا کردند !

آقای دکتر مفاخر، پزشکی که طلعت رامورد عمل جراحی قرار داده بود، اظهار داشت وجود زالو در قسمت درونی گوش یک کودک، حیرت‌آور است واو در طول خدمات پزشکی خود، چنین چیزی ندیده بود. دکتر مفاخر اظهارداشت که زالوها به پرده درونی گوش او چسبیده بودند و به‌سختی بیرون آورده شدند. پس ازاین عمل جراحی، طلعت سلامت خود را بازیافته و از یک‌گوش درد شدید یکماهه، خلاص شده است .

نمونه در جهالت

جواهر می‌دزدید تا معشوقه‌اش راغرق جواهر کند!



مشهد ـ یک نوجوان پانزده ساله‌بنام «رضا» که عاشق دختری بنام فاطمه‌شده بود بخاطر این که اورا غرق در جواهر وزروزیور نماید، طی سرقت‌های مختلف موفق شد به تنهائی ۱،۲۴۰،۰۰۰ ریال جواهر و اشیاء قیمتی بدزدد !

رضا هرچند وقت یکبار دست بسرقت می‌زد واموال مسروقه را بخانه دختر مورد علاقه‌اش میاورد و انها رابه گردن و گوش و انگشت او آویزان می کرد و بعد به تماشای فاطمه می پرداخت این اقدام رضا، سر و صدای زیادی در مشهد برپا کرد وافراد مختلف هرروز به کلانتری مشهد مراجعه و از گمشدن جواهرات و اشیاء قیمتی خود شکایت می‌کردند و براساس همین‌شکایتها چند نفر هم باتهام سرقت این اموال بازداشت شدند

در میان بازداشت شدگان رضا هم وجود داشت اما چون مدرکی برعلیه‌او در دست نبود پس از چند روز همراه دیگران آزاد شد. ماموران رضا و چند نفر دیگر را که قبلا بازداشت شده‌بودند پس از آزادی تحت نظر قرار دادند و سرانجام موفق شدند رضا را در حین سرقت از یک منزل دستگیر کنند، با دستگیری رضا پرده از سرقت‌های‌متعددی که اخیرا از منازل مشهد صورت گرفته بود برداشته شد و فاطمه و دوزن‌دیگر که همدست رضا بودند و نیز چند نفر دیگر که مقادیری از اشیاء مسروقه‌را از رضا خریده بودند دستگیر و با پرونده تنظیمی روانه زندان شدند .

نتایج حمله اتمی

بقیه ازصفحه ۶

اگر شوروی بخواهد به فرانسه حمله کند علیرغم نیرو های عظیم خویش ناچار است خطرات احتمالی زیر را بسنجد :

۱ـ شوروی قسمت مهمی از تسلیحات خود را از دست خواهد داد چون برای خنثی کردن کامل تنها ، آلبیون حداقل یک سوم تسلیحات شوروی لازم است .

۲ـ از دست رفتن این نیرو ها از جانب شوروی ممکن است یک مملکت ثالث رامانند چین ویاامریکا بفکروادارد.

۳ـ یک جنبن حمله‌ای (غیز از نکوهش و تقبیح جهانی) توده عظیمی از ابر های رادیو اکتیو تولید خواهد کرد که باتوجه با مسیر باد شوروی باید اثرات آنرا متحمل شود .

۴ـ بخاطر اقدام متقابل ـ علیرغم اینکه ما از لحاظ اتمی کشور کوچکی هستیم ـ قسمتی‌ازخاک‌شوروی‌نابودخواهد شد .

ازاینرو باید به این مسئله اندیشید:

ـ ولی شوروی در فکر حمله کردن نیست .

ـ آری محققا ولی‌بچه علت شوروی بجای اینکه (مانند ما) به نیروی باز ـ دارنده خود بپردازد مرتبا نیرو های «مجبورکننده» خویش‌را افزایش میدهد؟

ـ ولی سلاح اتمی مخارجی دارد که سازنده آنرا ورشکسته می کند .

ـاین مطلب صحت ندارد بودجه فرانسه از بودجه شوروی ، امریکا و بریتانیای کبیر که اسلحه هسته‌ای دارند و ازبودجه سوئیس ویاجمهوری فدرال آلمان که دارای اسلحه اتمی نمی باشند کمتر است . بودجه نظامی فرانسه ۳٫۲ درصد و بودجه نیروی بازدارنده یک درصد درآمد ناخالص ملی است . برخلاف یک تصور باطل این سلاح کلاسیک است که گران تمام می شود نه سلاح اتمی .

نتیجه این‌که اگر امروز دولت فرانسه بر نیروی بازدارنده مایکباره‌خط بطلان بکشد این امر موجب تلف‌شدن شانزده سال کوشش است که فرانسه بدون کمک گرفتن از دیگران انجام‌داده است این امرهمچنین برای تکنیك‌پیش‌رفته ما جنبه مصیبت باری خواهدداشت ونتیجتا تمام صنعت کشور ما را دچار نابسامانی خواهدکرد، هزاران کارگر ، مهندس و تکنیسین های‌فوق‌العاده ماهر (که‌اگر به امریکا بعنوان مثال‌مهاجرت کنند باآغوش باز از آنهااستقبال خواهد شد)بی کار خواهند شد حداقل برای‌یك نسل یك دستگاه کار یك سلسله پژوهش ها و تکنیك ها نابود وسرانجام فرانسه خلع سلاح خواهدشد چه‌کسی در برابر تاریخ و در برابر فرزندان ما بخود اجازه میدهد که فلاخن داوید را از دست او بگیرد و او را درآغوش گولیات بیافکند ؟ باید تصور کرد که هیچ رجل سیاسی مسئول و صلاحیتداری به‌این کار دست نخواهد زد. البته همانطور که برگسون استهزاآمیزمی گفت : اصول و قواعد همواره در میان مخالفین طرفدار دارد ، ولی کدام مرد مخالف دیروز که‌بقدرت میرسدوناگهان باحقیقت و تاریخ مواجه میشود می‌تواند بپذیرد که فرانسه را رها کند؟

آگهی پذیرش دانشجو برای

دوره‌های تکنیسین عالی

وزارت آموزش و پرورش بمنظور تربیت تکنیسین های‌عالی در انستیتوهای تکنولژی برای اشتغال در موسسات تولید صنعتی و خدمات فنی و اداری در رشته های مشروحه زیر برای کلاسهای اوقات عصر (۱۵ـ۲۱) نیمسال اول‌سال تحصیلی ۵۳ـ۱۳۵۲ (دوره دوساله فوق دیپلم ازطریق‌مسابقه ورودی داوطلب دختر و پسر می‌پذیرد :

شهرستان محل امتحان و پذیرش	رشته	مدرك تحصیلی دیپلم کامل متوسطه	نشانی و شماره تلفن	شماره حساب بانکی
تهران	۱ـ آمار ۲ـ حسابداری	ریاضی ، طبیعی ، بازرگانی	خیابان شاه آباد ـ ظهیرالاسلام شماره ۵۳ تلفن ۳۰۴۳۰۶	۲۵۰۷۱ بانک مرکزی‌ایران
	۳ ـ ساختمان های فولادی ۴ ـ الکترونیک ۵ـ تاسیسات‌حرارتی (تهویه و تبرید)	ریاضی ، فلزکاری و صنایع‌فلزی ـ ساختمان ریاضی، طبیعی ، برق ، الکترونیک ریاضی ، طبیعی ، تاسیسات حرارتی ، فلزکاری ، صنایع فلزی .	خیابان ایرانمهر ـ جنب پارک خیام تلفن ها ۷۵۵۵۵۰ ـ ۷۵۷۹۴۳	۷۴۴۷ بانک ملی میدان ژاله
	۶ ـ راه و ساختمان ۷ـ تزئینات داخلی وخارجی ساختمان ۸ـ معماری	ریاضی ، طبیعی ، ساختمان ، آبادانی روستائی ریاضی ، طبیعی ، صنایع‌چوبی ، مدلسازی، ساختمان ریاضی ، طبیعی، ساختمان ، صنایع‌چوبی، آبادانی روستائی	خیابان ونک ـ جنب کارخانجات ونک تلفن ۶۲۲۰۶۶	۹۰۰۰۱ بانک ملی ونک
	۹ـ برق ۱۰ـ مکانیک	ریاضی ، طبیعی ، برق ، الکترونیک ریاضی ، طبیعی ، فلزکاری ، اتومکانیک ، صنایع فلزی ، تاسیسات حرارتی (تهویه و تبرید) و مکانیک ماشین های‌کشاورزی	خیابان قوام‌السلطنه ـ جنب هنرستان‌تهران تلفن ۳۰۴۸۵۹	۲۱۷۲ بانک مرکزی ایران
	۱۱ـ صنایع شیمیائی ۱۲ ـ صنایع سیلیکات	ریاضی ، شیمی‌صنعتی ، طبیعی، سرامیک، رنگرزی ریاضی ، شیمی صنعتی ، طبیعی ـ سرامیک	خیابان فرصت جنوبی ـ روبروی خانه انصاف تلفن ۸۲۸۵۲۰	۱۹۹۵ بانک مرکزی ایران
	۱۳ ـ رنگرزی	ریاضی، شیمی صنعتی ،طبیعی، نساجی‌و رنگرزی	خیابان تنکابن ـ مقابل پیچ شمیران تلفن ـ ۳۹۲۹۳۸ ـ ۳۱۷۷۱۲	۹۰۰۲۰ بانک‌ملی‌شاهرضا پیچ‌شمیران
	۱۴ ـ نقشه کشی صنعتی	ریاضی ، طبیعی ، فلزکاری ، صنایع فلزی، اتومکانیک ، مدلسازی	خیابان سیروس ـ چهار راه بوذرجمهری تلفن ۳۵۳۳۴۰	۹۰۰۱۴ بانک‌ملی سرپولک (سیروس)
اهواز	۱ـ برق ۲ ـ مکانیک ۳ ـ راه و ساختمان	ریاضی ، طبیعی ، برق ، الکترونیک ریاضی ، طبیعی ، اتومکانیک ، صنایع فلزی ، فلزکاری ، تاسیسات حرارتی و مکانیک ماشین های کشاورزی ریاضی ، طبیعی ، ساختمان و آبادانی روستائی	خیابان کارون اهواز تلفن ها ۲۶۲۴۸ ـ ۲۲۵۱۰	۲۰۲۲۶ بانک ملی اهواز
	۴ ـ مکانیک ماشین های کشاورزی ۵ ـ مکانیک خاک و آبیاری	ریاضی ، طبیعی ، اتومکانیک ، صنایع فلزی ، فلزکاری، مکانیک ماشین های کشاورزی . ریاضی، طبیعی، شیمی صنعتی، ساختمان، فارغ‌التحصیلان هنرستان های روستائی	اهواز ـ جاده کوی گلستان ـ جنب مرکز پزشگی دانشگاه جندی‌شاهپور تلفن ۲۵۷۱	۲۰۲۳۹ بانک ملی اهواز
اصفهان	۱ـ برق ۲ـ مکانیک ۳ـ راه و ساختمان ۴ ـ رنگرزی	ریاضی ، طبیعی ، برق ، الکترونیک ریاضی ، طبیعی ، اتومکانیک ، صنایع فلزی ، فلزکاری ، تاسیسات حرارتی و (تهویه و تبرید) و مکانیک ماشین های کشاورزی ریاضی ، طبیعی ، ساختمان ـ آبادانی روستائی ریاضی ، شیمی‌صنعتی ، طبیعی ،نساجی و رنگرزی	اصفهان ـ خیابان پهلوی ـ جنب خیابان شهناز تلفن ۳۳۶۰۰	۹۰۷۵۰ر۵ بانک ملی اصفهان
بابل	۱ ـ برق ۲ـ مکانیک ۳ـ راه و ساختمان	ریاضی ، طبیعی ، برق ، الکترونیک ریاضی ، طبیعی، اتومکانیک، صنایع فلزی، فلزکاری ، تاسیسات حرارتی (تهویه و تبرید) ، مکانیک ماشین های کشاورزی ریاضی ، طبیعی ، ساختمان ، آبادانی روستائی	بابل ـ خیابان نوشیروانی ـ جنب کاخ سلطنتی تلفن ۴۲۹۲	۱۹۷۷ بانک بازرگانی بابل
تبریز	۱ـ برق ۲ـ مکانیک ۳ـ راه و ساختمان	ریاضی ، طبیعی ، برق ، الکترونیک ریاضی ، طبیعی ، اتومکانیک ، صنایع فلزی ، فلزکاری ، تاسیسات حرارتی(تهویه و تبرید)، مکانیک ماشین های کشاورزی ریاضی ، طبیعی ، ساختمان ، آبادانی روستائی	تبریز ـ خیابان‌هنرستان ـ ساختمان‌هنرستان و انستیتو تکنولوژی تلفن ۲۵۵۲۱	۷۴۵۹ بانک ملی گلستان
	۴ ـ مکانیک ماشین های کشاورزی ۵ـ مکانیک خاک‌و آبیاری	ریاضی ، طبیعی ، اتومکانیک ، صنایع فلزی ، فلزکاری ، مکانیک ماشین های کشاورزی و خاک و آبیاری ریاضی، طبیعی ، شیمی صنعتی، ساختمان، فارغ‌التحصیلان هنرستان های روستائی		
	۶ـ بازرگانی	ریاضی ، طبیعی ، ادبی ، بازرگانی ، منشیگری	تبریز ـ انتهای خیابان بهار ـ بلوار حکم آباد تلفن ها ۲۳۹۴۱ ـ ۲۹۰۱۵	۹۷۶۷ بانک ملی تبریز
مشهد	۱ـ برق ۲ـ مکانیک ۳ـ راه و ساختمان ۴ـ تاسیسات‌حرارتی (تهویه و تبرید)	ریاضی ، طبیعی ، برق ، الکترونیک ریاضی ، طبیعی ، اتومکانیک ، صنایع فلزی، فلزکاری، تاسیسات‌حرارتی (تهویه‌و تبرید) و مکانیک ماشین های کشاورزی ریاضی ، طبیعی ، ساختمان ، آبادانی روستائی ریاضی ، طبیعی ، تاسیسات حرارتی(تهویه و تبرید) ، فلز کاری و صنایع فلزی.	تبریز ـ خیابان شهناز شمالی ـ سه راه امین تلفن ها ۲۳۵۲۲ و ۲۹۹۹۷ مشهد ـ خیابان فرح تلفن ۹۱۴۶۵	۵۵۰۰۰ بانک ملی شهناز تبریز ۵۵۶۶ بانک ملی مشهد
شیراز	۱ـ برق ۲ـ مکانیک ۳ـ راه و ساختمان	ریاضی ، طبیعی ، برق ، الکترونیک ریاضی ، طبیعی ، اتومکانیک ، صنایع فلزی ، فلز کاری، تاسیسات حرارتی(تهویه و تبرید) و مکانیک ماشین های کشاورزی ریاضی ، طبیعی ، ساختمان ، آبادانی روستائی	شیراز ـ خیابان دروازه قرآن ـ هنرستان صنعتی محمد رضا شاه پهلوی تلفن ۲۴۴۶۲ ـ ۲۴۲۰۶	۲۹۰۹۸ بانک ملی شیراز
رشت‌لاکان	۱ـ برق ۲ـ مکانیک ۳ـ راه‌و ساختمان ۴ ـ مکانیک ماشین های کشاورزی ۵ ـ مکانیک خاک‌و آبیاری	ریاضی ، طبیعی ، برق ، الکترونیک ریاضی ، طبیعی ، اتومکانیک ، صنایع فلزی ، فلزکاری ، تاسیسات حرارتی(تهویه و تبرید) مکانیک ماشین های کشاورزی ریاضی ، طبیعی ، ساختمان ، آبادانی روستائی ریاضی ، طبیعی ، اتومکانیک ، صنایع فلزی ، فلزکاری ، مکانیک ماشین های کشاورزی . ریاضی، طبیعی ، شیمی‌صنعتی، ساختمان، فارغ‌التحصیلان هنرستان های روستائی	رشت ـ خیابان استاد پورداود ـ خیابان هنرستان ـ ایستگاه استخر ۲۰۲۱ـ۲۰۲۲ تلفن ۴۶۲۳ ۱۴ کیلومتری جاده رشت لاکان صندوق پستی ۵۰ رشت تلفن ۴۷۷۴	۵ ۰۲۶۷ بانک ملی رشت ۵۰۲۷۸ بانک ملی رشت
کرمان	۱ـ مکانیک ۲ـ راه و ساختمان	ریاضی ، طبیعی ، اتومکانیک ، صنایع فلزی ، فلزکاری ، تاسیسات حرارتی(تهویه و تبرید) و مکانیک ماشین های کشاورزی ریاضی ، طبیعی ، ساختمان ، آبادانی روستائی	کرمان ـ خیابان شهاب تلفن ۵۸۶۶ ـ ۵۹۲۰	۸۳۳۳ بانک ملی کرمان
رضائیه	۱ـ برق ۲ـ مکانیک ۳ـ راه و ساختمان ۴ ـ مکانیک ماشین های کشاورزی ۵ـ مکانیک خاک وآبیاری	ریاضی ، طبیعی ، برق ، الکترونیک ریاضی ، طبیعی ، اتومکانیک ، صنایع فلزی ، فلزکاری ، تاسیسات حرارتی(تهویه و تبرید)، مکانیک ماشین های کشاورزی ریاضی ، طبیعی ، ساختمان ، آبادانی روستائی ریاضی ، طبیعی ، اتومکانیک ، صنایع فلزی ، فلزکاری ریاضی، طبیعی ، شیمی صنعتی، ساختمان، و فارغ‌التحصیلان هنرستان های روستائی	رضائیه ـ خیابان زنگنه ـ پشت ژاندارمری هنرستان صنعتی و انستیتوتکنولوژی تلفن ۲۷۹۳ رضائیه ـ کیلومتر ۳ جاده بند تلفن ۲۵۳۴ ـ ۸۸۵۸	۷۲۶۵ر۵۲ بانک ملی رضائیه ۵۱۳۲ بانک ملی رضائیه
کرمانشاه	۱ـ برق ۲ ـمکانیک ۳ ـ راه و ساختمان	ریاضی ، طبیعی ، برق ، الکترونیک ریاضی ، طبیعی ، اتومکانیک ، صنایع فلزی ، فلزکاری ، تاسیسات حرارتی(تهویه و تبرید) مکانیک ماشین های کشاورزی ریاضی ، طبیعی ، ساختمان ، آبادانی روستائی	کرمانشاه ـ خیابان طاق بستان تلفن ۵۱۱۰	۱۲۹۸۲ بانک ملی کرمانشاه
قزوین	۱ـ برق ۲ـ مکانیک ۳ـ راه و ساختمان	ریاضی ، طبیعی ، برق ، الکترونیک، برق ریاضی ، طبیعی ، اتومکانیک ، صنایع فلزی ، فلزکاری ، تاسیسات حرارتی(تهویه و تبرید) و مکانیک ماشین های کشاورزی ریاضی ، طبیعی ، ساختمان ، آبادانی روستائی	قزوین ـ انتهای خیابان سعدی ـ جنب‌منبع آب تلفن ۲۵۴۱	۵۱۴۱ بانک ملی قزوین

تذکر:

۱ ـ داوطلبانی که در امتحانات کلاس ششم متوسطه تجدیدی می باشند میتوانند در مسابقات‌ورودی انستیتو تکنولوژی شرکت نموده و پس از کسب موفقیت در امتحانات مذکور و امتحانات تجدیدی ششم متوسطه مدارک لازم را جهت ثبت نام ارائه دهند .

۲ ـ از فارغ التحصیلان‌هنرستان های صنعتی و روستائی‌و رشته شیمی صنعتی علاوه بر امتحان مواد عمومی ـ (فیزیک‌ـشیمی ـ ریاضی) امتحان معلومات فنی مربوط برشته‌تحصیلی‌آنان با (ضریب دو) بعمل خواهد آمد .

۳ـ از داوطلبان رشته های (آمار ، حسابداری و بازرگانی) امتحان مواد (ریاضی ـ زبان خارجه و اطلاعات عمومی) بعمل خواهد آمد .

۴ـ ادامه تحصیل داوطلب از نظر قانون وظیفه عمومی باید بلامانع باشد .

۵ ـ مهلت ثبت نام تا آخر وقت اداری روز سه شنبه **۶ شهریورماه** میباشد .

۶ـ مسابقه ورودی در ساعت ۸ صبح روز جمعه **۹ شهریورماه** در محل انستیتو تکنولوژی هر شهرستان بعمل خواهد آمد.

۷ـ کارت ورودی شرکت در جلسه امتحان یکروز قبل ازانجام‌مسابقه بین داوطلبان توزیع می‌گردد .

۸ـ به تقاضا هائی‌که مدارک آن ناقص باشد یا بعد از موعدمقرر واصل گردد ترتیب اثرداده نخواهد شد .

مدارک لازم:

مدارک زیر باید برای ثبت نام در مسابقات ورودی توسط داوطلب تسلیم یا بوسیله پست سفارشی بنشانی‌انستیتو تکنولوژی محل ارسال شود .

۱ـ فتوکپی گواهینامه یا جواز قبولی در امتحانات ششم دبیرستان یا هنرستان صنعتی و روستائی (برای دانش آموزان تجدیدی گواهی اشتغال بتحصیل دبیرستان یا هنرستان مربوطه .)

۲ ـ چهار قطعه عکس (۴ × ۶)که مشخصات شناسنامه‌داوطلب در پشت آن مندرج باشد .

۳ـ رسید بانکی به مبلغ پانصد ریال بابت حق‌الثبت امتحان‌که بشماره حساب بانکی انستیتو تکنولوژی مربوطه واریز شده باشد . (وجه ثبت نام بهیچوجه مسترد نخواهد شد .)

۴ـ یکبرگ فتوکپی صفحه اول شناسنامه .

۵ ـ برگ درخواست شرکت در مسابقه ورودی شامل کلیه مشخصات سجلی و نشانی کامل محل سکونت با امضاء داوطلب .

۶ـ برگ انجام خدمت زیرپرچم یا آماده بخدمت و معافی‌تحصیلی از اداره نظام وظیفه‌عمومی .

وزارت آموزش وپرورش

م الف ۸۵۴۶

درود فراوان نثار خاکپای اعلیحضرت همایون شاهنشاه آریامهر

که درسایهٔ رهبریهای خردمندانهٔ آن قائد بزرگ ترقی و پیشرفت چشمگیر در همه شئون مملکت، و بالاخص ضایع نصیب ملّت ایران گشته است.

کارخانه مشهد

ابراهیم رحمانی
غلامحسین ثابتی
احمد مشکین نفس
نعمت‌الله امیری
عباس حق‌طلب
مجمود راعی
حسین فردودل
محمدعلی کلانی مقدم
خانم اللهوردی زاده
عباس مهدوی
علیرضا کلانی
محمد میثاقی
حسین خسروی
امین امیری
قدرت‌الله رحیمی
منوچهر جهانپور
شمس‌الدین یزدانی
قربان رزی‌دل
خانم خوشمشرب
محمدحسین ناظمی
محمود صباغ
رضا مهدوی
صفرعلی شهنوازی
محمدحسین آتم
عبدالله مساوات
محمد رحیمی
رضا حسانی مقدم
صفر یوسف زاده
علی‌اصغر عطار سباح
حسن حمیدریانی
رحمت‌الله جعفریان
هوشنگ کامیاب
شکرالله کاتب‌زاده
سراج‌الله فروغی
منوچهر فردین
ابوالقاسم جاویدنیا
شوکت‌الله قربانی
حسن افندیده
پرویز احمدی
محمدتقی سردار
محمدتقی کدخدا مزوجی
حبیب‌الله خوجانی.
امین‌الله فخار
ابوالقاسم غفوریان
ابوالقاسم غفوریان فروشنده
عباس‌شاکری
منوچهر ضیائی
محمود غریب‌نواز
شفیع خادمی
اسماعیل پورنوغانیان
شهپر خادم
علی محمد دشتی قرائی
اکبر عرفانیان
حسین مقیمی
محمدعلی آرام

محمد حسین لقائی
فولاد عرفانیان
حشمت‌الله شهیدزاده
غلامحسین هوشمند
حسن افندیده
حسین استخری
محمدعلی یخدانیان
محمدعلی نباتی آهنی
نعمت‌الله ضیائی
دلاور معصومی
علی‌اکبر داهن
اسماعیل گلمکانی
محمدعلی قاسمی
ابوالحسن محمدزاده
روح‌الله قائمی‌زاده
حمزه تقی‌نیا
اسماعیل مختار
غلامحسین صفری
ابوالقاسم گلبور
رجبعلی وقاری
محمد پروش
مسعود خوشدل
غلام سعدی
احمد باشی
محمد ولی ولیپور
حسین اکرمی
رجب غفاری
قربان همتی
محمدحسین سیگاری
سید غلامحسین لولوئی
حسنعلی عابدیدپور
غلامحسین تواضع
حسین مروتی
ابراهیم صالحی
عباس کامرانیان
محمدعلی پیمانی
غلامحسین نداف
غلامحسین دهنوی
محمود حاجی‌زاده
علی‌اصغر شاکری
شکرالله آرین‌فر
قربان نویفر
یدالله مدحت
رمضانعلی شاکری
احمد عبداللهی
غلامرضای نژاد خواجه
شیرابه یوسفیان
عزیز محمد دیونی
حسن‌دلدار
غلامعلی نوبخت
یدالله حاجی‌پور
علی‌دارامامی
احمد سیاوشی
محمد نخاولی
غضنفر توسلی

حسین آشفته
محمد رمضانپور
یدالله اسماعیل‌پور
محمدحسین پهلوانی
عباسعلی توکلی
عطاءالله شکوه صارمی
غلامرضا رزم‌آراء
نوروز یراقی
غلامحسین کشمیری
جهانگیر هراتی
احمد کیانی
یوسف تهاجمی
رضا شلحشور
حسین نوری
ابراهیم ملکپور

کارخانه رشت ـ گرگان

سیروس وفائی نشاط
احمد رودباری
حسن خمامی مستقیم
رضا پرتوی
محمد رضا حجتی
خانم فاطمه علیزاده
صداله هروی
یوسفعلی پورجعفری
محمدرضا آتشینه
رضا جعفری
بهروز ولدخانی
پرویز سیاحی
جعفر اکبری
خانم‌هاجریگان
گل‌آقا امید ماسوله
حبیب صفری
میرزاد فرحناک
محمد مهدی پیروگنجی
اسماعیل ابراهیم‌زاده
رجبعلی دائی
علی جوادی
سبزعلی زارع‌بخت‌بیما
ناصر رفیعی
یوسف همتی
علی امانی
محمد پسران یوسف
شعبانعلی حسن‌پور
رمضانعلی حقدوست
رضا کمالی
ابراهیم نوبخت
عزت پورولی
علی قاسمی
نادر پرورش
حسین جعفرآبادی
اسماعیل حسینعلی‌زاده
رضا جهان‌پور
شامل دلیری
محمدباقر نورائی

حسین بختی‌پور
عباس رفعتی
یدالله امیرمینی
بهادر تحقیقی
بهاءالدین دانشجو
سید مرتضی مصطفوی
ابراهیم نظرپرور
غلام رمضانی
غلامپور قاسمی
فرامرز کریمی
عبدالله احمدی
حسین شهریزاد
خسروعلی یزدانیاژ
رجب نتیبتی
سید رضا طاق
علی ثریا
کیخسرو مویدی
ابوالحسن بهاری
محمدتقی شاهینی
ابراهیم مژگان
سید اسماعیل مولائی
نوروزعلی نوروزنیا
غلام حسین گلفام
خداوردی آذرسینا
سیداشرف راز
هدایت هنربرست
تقی‌امینی
رضا حسین‌زاده
مسلم‌الهوردی صفت
صفر ندائی
میرزاعاصی
حسین علی‌نیا
سهراب علیزاده
عباس پورریاحان
مهدی وارسته
حسین علیخانیان
شهاب کریمی مهاجر
گداعلی گلشن
عباس هاندرزم
رسول محسنیان
میرشمس‌امینی
مهدی باذغی
ابوالقاسم معاف
علی پوررضاقلی
محمدابراهیم حقدوست
محمدکریم شعبانزاده
رضا مطهری مقدم
حسین خندمحی
ابراهیم رضوانی
هادی علی باکزاده
محمدعلی غلامزاده
اسماعیل وارسته
محمد رفرخنده
سید جعفر کاظمی
رمضان پاک عقیده
حسن جعفرپور

محمد صادق همتی
احمد نیرومند
ناصر اسدپور
سید محمد حسینی
محمد زرمپوش
مسعود پرستاران
حسین ربیعی
عبادالله هنردوست
منوچهر پورتقی
غفار فلاح‌محمدی
مسعود وکیلی
حسین نانوائی
حسین تقیپور زمانی
رسولی
صفر چرچی‌زوار
شعبان حمیدپور
سیف‌الله شاه منصوری
ناصر هنروری
حسین پورعلم
علی ناطق
اسداله چرچی‌زاده
نورمحمدپاکزاده
حسین صداقتی
حبیب‌اله انوری
قهرمان صالحی
غلامحسین عزیزی
ابوالفضل قهوچی
محمد زیاری
محمود کریمی
اسمعیل زنگوئی
محمد لیاقی
سعید قدری
محمد صادق شفیعی‌ملکشاه
عباس نیکنهاد
حسین آستانی
مسعود اسدی
علی اصغر ابراهیم‌پور
بزرگر نتاج
منصور براعی
شعبان بختیار
حسن‌غنی‌پور
محمد یوسفی
ابراهیم مقصودی
علی‌اصغر بناری
رسول عبداللهیان
عسگر سیف‌الهی
بهرام محمد علیزاده
نوروز کرمزاده
جعفر فرضی‌ارانحی
افشار سلمان‌نژاد
محمد شهرککی
روح‌اله انوری
جان‌محمد ابراهیمی
ضیاءالدین غفاری
عبدالرشید قزل
فتح‌علی اسفندیاری

عبدالله قاسمی
یوسف یولاغ
عباسعلی صانعی

کارخانه تبریز

فرج فرجیان.
حسن حسن زاده
قاسم عیسی خانی
محمد میرمحمدی
جبار نوظهور
ابراهیم عدلی خطیبی
بیت‌الله رامنو
ابراهیم ترقی‌طلب
مسعود امیر ظهیری
اسد رنجبر
محمد نورفرد
رحیم علیزاده
علی جانی بیرنگ
عباس ایزدپرست
حسن کامیابی
قنبرعلی طالبی
بیوک خیابان
حسن جمال صادقی
غلامعلی نژادری
رحمان نصرتی
علی‌حسین خدابناه
ابراهیم دیبائی میلانی
توحید اسماعیلی
عادل دلگشائی
حسین شوقی
رسول شاهی
علی‌اکبر کاتب
قدرت‌الله مراحم‌پور
صابر سالاری
منصور وجدانی
رستم ظفریاب
قربانعلی جلوداری
علی‌بابا سنجری
صابر دهگشائی
اردو مرادی
فیروز شکوهی
عباسعلی باقرزاده اسمعیلی
احمد مامور
داداش درگاهی
موسی گوهری
بهرام نادری
نصرت باقران
قربان افتخاری
اسدالله شاهی‌زارع
اشرف پهلوان زاده
خداقلی قلی‌پور
رحمن اللهوردی‌زاده
اسدهژیر اردبیلی
اسدتعبر برادربیلی
قادر عادلی
مهدعلی نورائی
عباس کاظمی
علی کریم زاده
فتح‌الله محمدی اصل
روح‌الله روحانی
قوچعلی ظهرابی

فریدون باباتیان
حمد مختاری
شفاعاله قربانزاده
ابراهیم گواهری
رحبعلی ظهرابی
یدالله ظهرابی
ستاءالله ستار زاده
اسمعیل حاجی حسینلو
رضا علمدادی
قنبر صباغی
اصغر نظامی
جمال شیر محمدی
محمدعلی مرتاض
رستم سلامتی
فیروز روحانی
مولود ضامن

کارخانه تهران

اداره مرکزی
ایرج ثابت
رونالدوایبرو
یوسف سبحانی
غلامرضا نوذرتاش
جلیل اقبال
رحمت‌الله غضنفری
ابراهیم گلبائی
همام‌الدین هویدائی
عطاءالله لقائی
حسین فروغی
عبدالله حقانی
فائقه رمزی
سیروس کشوری
قاسمعلی ایمانی
محمدتقی صفار
مهرانگیز شاه محمدی
پرویز مهاجری
قاسم سخاورز
لیلی ابراهیمیان
حبیب‌الله جاویدان توان
فیروز ملکزاده
فرهنگ پورشفیع
روبرت دیویس
روح‌الله ذلیخائیان
سیروس اژدری
جان فایفر
نیره ونوس
عزت‌الله‌نور
حسن بهرامی‌زاده
خسرو شفیع‌زاده
فرهاد نظیری‌پور
سیف‌اله عزتی
سعادت احمدینا
صادق گودرزی
سهراب شجاعی
احمد نیکوئی‌نژاد
فرهاد صدقی
طرازاله خلقی
نورالله درودکار
نعمت‌الله قاضی مراد
یدالله منصور
لطیف روحانی
شوقی آذری

درویشعلی زارعی نژاد
علی‌اکبر مدارا
جلال فروزان
فرهنگ فیروزپور
ابوالفضل ایمانی
هوشنگ اردلان
کیومرث اردلان
محمدباقر احمدزادگان
محمدحسین مشتعل
جمشید قربانی
سیدابراهیم حسینی
برجعلی فکری
طیب‌رضازاده
محمد اسماعیل ناصری
سیدعلی رضوان حسینی
مظفرعلی نوری
مرادعلی ملکیاری
رمضان جبارپور
نورالله علیان
یدالله رضائی
باقر عوضیان
خدامراد زنگنه
عزیزمعماری
عوضعلی غضنیانی
یونس قربانی
حیدر ایقانیان
حسین حدادی
حسین قربانی
عباسقلی مصدق
عزت‌الله فیروزیان.
علی‌اکبر قودآدین
علی‌قاسمی‌نژاد
فیروزصادقی
ناصرطاهری.
بزرگمهر همتی قراهانی
بدیع‌الله مطهر
انوشیروان رحیم‌زاده
خیرالله‌حق‌بیگی
نرسس‌وارطن
احسان‌الله سیرعلی رجبعلی
نادعلی‌نادعلیان
رضاباستانی
خلیل رجبی
رحیم ابراهیمی
احمدمومنی
پرویز مهرآسا
معصومعلی طالبی
عزیزالله‌سعیدی
قدرت‌الله منصور
مرادحسین سوری
خسروحسن‌نقیبی
عظیم لطفی
محمدآزادبری
حیدرجوادی منش
نصرالله رشیدی
مهدی فتائیان
رسول حامدعلی
بهزادمیرزائی
غلامعلی قربانی
شعبان مراغه
شهروزلوائی
شهزاد میرزاآقا
علی‌مهدی‌زاده

قربانعلی ناظری
رمضانعلی حاتمی
اصغرقاسمی
حسن ظهوری کفشگر
عزیزالله تشکر
مختار یوسفی
علی‌جهان‌تیغ
علی‌اکبر باقری
قدیرعلی بابائی
اصغررضائی
حسن جهان‌تیغ
قاسم قاسمی نژاد
یدالله فخریزدی
محمدجعفر قربانی
خدارحیم توشمالی
علی‌اکبر عاصی
حمدالله عسگری
غلام عباس‌تابنیان
سپهدارآورکی
ایرج کریمی
غلامعلی هوشنگی
حسن‌علی‌پور
محمدعلی‌نبیانیان
بهمن لطفی
فتح‌الله لقائی
ذبیح‌الله عباسی
ایمانعلی چاوشی‌پور
عباس‌کلاهی
اسدالله عهدی‌زاده
فریبرز خاصی
غلامحسین وحدتی
انوارالله علی‌اکبرخانی
منیر شاهسونی
روشن زارعی
هدایت الله نوکلی
علی سهرابی‌مقدم
داود معصومی
محمدتقی حدادی
ورژعیوصی
محمد حاج‌علیان
علی محمدحسینی
نقی حدادی
ابوالحسن گرجی
شمس‌الله حقدوست
عزیزبهروزی
جمشید منوچهرزاده
عباس‌تبیانیان
رمضان میرزاحمدی
رحمت‌الله رمضانی
عباس حامدی
عبدالله رجبی
سیاوش‌خانجانی
جعفر حجتی
عیسی شمستی غیاثوند
نصرت‌الله میثاق
یدالله محمدولی‌زاده
علی‌اصغر مقصودی
ایرج صفرزاده
عبدالله بهراد
هادی‌محی
فتح‌الله خانجانی
فضل‌الله میرشمسی
ایرج بهروزی

حسن بابک مقدم
محمودرزی
ایرج حراجی
علی‌عیوضی
اسدالله عسگری
فرشیدمهاجری
شکور نظیرپور
هادی گلابی
لطف‌الله علی‌بیگی
عباس صافی اردستانی
علی‌پادەبانان
یدالله فخریزدی
محمدجعفر قربانی
خدارحیم توشمالی
علی‌اکبر عاصی
حمدالله عسگری
غلام عباس‌تابنیان
سپهدارآورکی
ایرج کریمی
غلامعلی هوشنگی
حسن‌علی‌پور
محمدعلی‌نبیانیان
بهمن لطفی
فتح‌الله لقائی
ذبیح‌الله عباسی
ایمانعلی چاوشی‌پور
عباس‌کلاهی
اسدالله عهدی‌زاده
فریبرز خاصی
غلامحسین وحدتی
انوارالله علی‌اکبرخانی
منیر شاهسونی
روشن زارعی
هدایت الله نوکلی
علی سهرابی‌مقدم
داود معصومی
محمدتقی حدادی
ورژعیوصی
محمد حاج‌علیان
علی محمدحسینی
نقی حدادی
ابوالحسن گرجی
شمس‌الله حقدوست
عزیزبهروزی
جمشید منوچهرزاده
عباس‌تبیانیان
رمضان میرزاحمدی
رحمت‌الله رمضانی
عباس حامدی
عبدالله رجبی
سیاوش‌خانجانی
جعفر حجتی
عیسی شمستی غیاثوند
نصرت‌الله میثاق
یدالله محمدولی‌زاده
علی‌اصغر مقصودی
ایرج صفرزاده
عبدالله بهراد
هادی‌محی
فتح‌الله خانجانی
فضل‌الله میرشمسی
ایرج بهروزی

قدرت‌الله برزین
عبدالحسین یزدانمهر
مظفر طالبی
یزدان سبحانی
ضیاءالله مکاری
جهانگیر امینی
نعمت‌الله رحمانی
ظهورالله رحمانیان
علی‌مکاری
عنی‌الله غیبیان
ولی‌الله میرصادقی
رضارحمانی
حیدرفدیریان
شمس‌الله نظرپور
حسن‌کاینائی
غلامرضا شهیرودبزرگی
میلس گولانی
محموداحمدیان
همت‌الله محمودی
میرزاحسن ابراهیمی
قنبرربیعی
فیض‌الله‌نیازیان
اصغر محمدنژاد
امیرعلی رضائی
اماموردی قنبرپور
سیدمحسن خاتمی
محمود خاتم‌زاده
حسن‌ورکانه‌ای
نعمت‌الله‌خادم
حاجی اکبری
رضا سنقرآبادی
قدرت‌الله خلج‌آبادی
داود رحمانی
ریاض‌آذری
حشمت‌الله منزوی
رشیدخادمیان
علینقی عاشق حسینی
فتح‌الله‌اقراری
جلیل امیری
صالح صالحی
محمود قدیمخانی
کاظم سرداری
احمد محمدخانی
مظفراسدی
حسن مونساء
نصرالله فقیری
نعمت‌الله رئوفی
حسن‌قدیمخانی
کرمشاهسوندی
بهنام نعمتیان
محسن وشلقی
حسن وشلقی
حسین عزیزی
حسینعلی کوشکبناغی
یحیی صمدزاده
صفر اعتدالی
حمید مشایخ
حسین بیکوردی
فرامرز بلوچ قرائی
نورالدین رضائیان
جلیل حبیبی
ذکرالله کاظمی

عباس‌احمدیان
صفراسماعیل‌پور
خیرالله خداداد
طاهرابی‌زاده
سالار طالبی
کیومرث سلیمی زمانی
موسی روهنا
حسین میری
عنایت‌الله صبوری
احمد بابوئی
عمودفتری
رحمت‌الله الهی
قدیمعلی خانجانی
رضا شاه محمدی
غلامعلی بدخشان
علی‌حر
حسن سعادت
محمدعلی یزدپور
ذوالفعلی یعقوبی
غلامحسین الوندی
فیض‌الله خاضعی
حسن‌نادری
فروغ‌الله شریفپور
ناصرحیدری
حسین حصوری
اسماعیل علی‌نژاد
محمدفکوری
الله نظربلوچ قرائی
فیروز مصباح
روح‌الله رجب
احمدنجفی
محمدذوالفقاری
فرح فکری
قنبرعلی‌خادمی
بدیع‌الله شریفپور
کاظم‌جوادی
بگیجان‌موی‌خانیان
قسمت‌اکبری
میکائیل قدیمی
اردشیرحسین‌پولی
حسن دهقان
شبان‌دهقان
منصورخرسند
رحمت‌الله طراوتی
بدیع‌الله رحمانی
محمودصنعت‌دوست
مرتضی‌قلی‌لطفی
قدرت‌الله فخاری
عطاءالله زیدی
صفرمنصوری
ولی‌الله بلبلیان
فرزاد میرزائی
فرهاد بختیاری
عزت‌الله فتحی
نوربخش خاضعی
عزت‌الله فتحی
فرهنگبرهان‌آزاد
حسین خوشدل
خان‌علی‌عصاریور
ایرج فتحی
فرخ‌بلوچ‌قرائی
محمود مقصودی
رمضان یدالله‌زاده

کارکنان شرکت سهامی زمزم (پپسی کولا)

بمناسبت هجدهمین سالگرد تأسیس و خدمت این شرکت تشکر و امتنان خود را از کلیهٔ عاملین محترم و بخصوص مصرف کنندگان عزیز در سراسر کشور ابراز داشته و با امید همکاری بیشتر در آینده رفاه و تعالی کلیه ملّت ایران را از درگاه خداوند متعال خواهانند.

شرکت زمزم

PEPSI

اسو O·S·O

بابل آب

پیشرو و مؤسس اولین نوشابهٔ غیرالکلی در ایران

خانه آقای نخست وزیر مشتری ندارد!

اشاره



عباس عبدی ، خبرنگار اطلاعات ، که از مدتی قبل ، از طرف روزنامه اطلاعات ، برای گذراندن یک دوره مخصوص، به لندن رفته است در لندن نیز چشمهایش را برای دیدن و گوش هایش را برای شنیدن نکته‌ها و موضوع های جالب، کاملا بازگذاشته است.

عبدی ، این هفته ، نکات خواندنی و جالبی را که در زندگی مردم لندن بچشم می خورد، بصورت چند مطلب کوتاه وشیرین و خواندنی تنظیم کرده وبرای ما فرستاده است که اینک ملاحظه می‌فرمائید.

ارسال نکات و خبرهائی از این دست، از طرف عباس عبدی ، همچنان ادامه خواهد داشت .

هیپنوتیزم، برای سیگاری ها خاصیتی ندارد !



ترک سیگار بوسیله هیپنوتیزم ، که در برخی از کشور های اروپائی باب شده‌بود، رفته رفته شهرت خود را ازدست داده‌ودر نتیجه دکان دکتر «ویلیام‌کان» انگلیسی نیز تخته شده است.

جناب دکتر «کان» مدتها بادریافت ۲ پوند از سیگاری ها ، که بشوق ترک اعتیاد باو مراجعه میکردند، وسیله هیپنوتیزم به معالجه میپرداخت . اما بعدا کسب بعمل آمد که مداوای «کان» فقط چند صباحی دوام‌دارد، بطوریکه پس از دو هفته‌مشتری های دکتر «کان» دوباره سیگاربه گوشه‌لب میگذاشتند و دود آنرا جانانه‌تر ، روانه درون میکردند، بایک تفاوت دیگر که‌اینبار مصرف سیگار آنها به دو برابر افزایش می‌یافت !

البته دراین ماجرا دکترهای خانوادگی مردم لندن نقش اساسی را ایفا کردند ، که دیگر حاضر نشدند معتادان سیگار را برای ترک آن به دکتر «ویلیام‌کان» معرفی کنند !

جنجال برای شلوغی لندن ...



«لندن مال مردم است»

این شعاری است که معترضین بر زبان میاورند. چند روز پیش ۱۱۰۰ نفر از هنرپیشه های سینما و تئاترو مردم عادی به راه پیمائی اعتراض آمیز دست زدند .

آنها معتقدند افزایش هزینه زندگی در لندن بویژه کرایه‌خانه ،مردم را از شهر فراری داده بطوریکه وضع کسب و کار و حتی اماکن تفریحی به خطر افتاده است .

این جماعت که‌از « گاونتگاردن» به سوی میدان «برافالگار» حرکت میکردند ، شعار هائی در دست داشتند باین مضمون :

«لندن مال مردم است ، برای زندگی مردم ، اینجا نباید بصورت اداره و بازار درآید .»

یکی از معترضین تنبل شلوغی وحشتناک لندن، برای آنکه شعار « لندن مال مردم است» را حمل نکند، شعار را پشت کت خود نوشته است ، درحالیکه‌آدم لاغری هم‌نیست!

چه کسی از «چرچیل» پرده‌برداری میکند ؟



این روز ها در محافل سیاسی لندن صحبت از این است که چه کسی از مجسمه چرچیل نخست‌وزیر بریتانیا د ر

زمان جنگ ، پرده برخواهد داشت ؟

در این مراسم که روز اول‌نوامبر در میدان پارلمان لندن برگزار میشود ، ملکه الیزابت نیز شرکت خواهد کرد، اما بنا به گفته یکی از سخنگویان کاخ «باکینگهام» هیچ لزومی ندارد که شخص ملکه از مجسمه پرده برداری کند، ممکن است این کار را «لیدی چرچیل» همسر ۸۷ ساله او انجام دهد .

مجسمه چرچیل قرار است درزاویه شمال شرقی میدان پارلمان نصب گردد. برای ساختن این مجسمه «آیورابرت‌جونز» هنرمند معروف انگلیسی مدت ۵ سال طراحی و نقشه ریزی کرده است.

فراموش نشود ساختن مجسمه چرچیل بنا به تقاضای عموم انجام گرفته‌وحدود ۶۰۰ هزار تومان نیز خرج‌برداشته‌است. این برای‌اولین بار است که مجسمه یک سیاستمدار بریتانیائی در خارج از موزه و در معرض دید همگان نصب میشود ، زیرا در لندن مجسمه سیاستمداران رادر موزه ها نصب میکنند .

جشن تولد برای مرد ماه



«نیل‌آرمسترانگ» اولین انسانی که به کره ماه قدم گذارد، دراین ماه چهل و سومین سالگرد تولد خودش را جشن‌گرفت، اما همانطوریکه مزو شما باخبر نشدیم ، همسایه های دیوار بدیوار «نیل» هم مسئله رامهم تلقی نکردند ، حتی مردم لندن هم که معتقدند ازهمه چیز باخبرند ، ازاین‌یکی خبردار نشدند!

«آرمسترانگ» که روزگاری نه‌چندان دور مورد بحث واحترام‌مردم جهان‌بود،برگزاری جشن تولدش چنان بی‌سروصدا انجام شد که شاید کارت تبریکی هم از همسفران خود بکره ماه‌دریافت نکرد ، چه رسد به پیامی از ریاست جمهوری ها... نیل هم اکنون در دانشگاه سین‌سیناتی در رشته مهندسی تدریس میکند .

کارگر های وارداتی ارزان قیمت !

درحالیکه هزاران هزارانسان در شهر ۱۰ میلیون‌نفری لندن، تنها کارشان قدم زدن درمیدان «پیکادلی» ویا دراز کشیدن در هایدپارک است ، انگلیسی‌ها از کمبود کارگر ارزان می‌نالند. زیرا کارگرانگلیسی بادستمزدی که دارد،برای کارفرمایان‌مقرون بصرفه نیست.

اما انگلیسی جماعت، اهل این نیست که اگر چیزی ندارد دست روی دست بگذارد و در حسرت آن ماتم بگیرد ، مثلا درهر فصلی از شاه‌توت و طالبی و گرمک گرفته تا میوه های نوبرانه آن سرآفریقا ... در لندن یافت میشود. لذا به همان ترتیب که میوه تـرمبار وارد لندن میشود باسلام و سلامتی کارگر «ارزان» نیزاز فیلی‌پین با چند فروند جت انگلیسی وارد لندن شد ومورد استقبال کارفرمایان قرارگرفت!

جریان اجازه ورود کارگر ، بادستمزد ارزان نیز از اینقرار است که‌صاحبان‌صنایع‌انگلیسی درچند دورمذاکره بادولت‌توافق کردند که‌انگلستان اجازه‌دهد، تاآنان ازخارج‌کارگر بادستمزد کم‌به‌کشور وارد کنند!

مشتریهای نخست‌وزیر پیش از جنگ ..

اما اوضاع برای «نویل ـ چمبرلین» نخست وزیرانگلیس (پیش از چرچیل) غیر از این حرفها است طوری‌که انگلیسی هاحتی باین فکر نیفتادند که خانه این سیاستمدار کمی‌پیش از جنگ دوم را که در کوبام (ایالت ساری) انگلستان قرار دارد، بصورت موزه درآورند. در نتیجه‌خانه «چمبرلین» اکنون بصورت یک هتل کم مشتری درآمده است ، که گاهی سر ـ نشینان هلی‌کوپتر ها برای‌نوشیدن چای‌و درکردن‌خستگی به‌آنجا میروند . درست است که هتل «هفت‌تپه» خانه نخست وزیر اسبق بریتانیا است ، امامشتریها میهمان جیب مبارک خود هستند !

افزایش حقوق پرنسس آن ومردم انگلیس

مردم بریتانیا این روز ها راجع به دو موضوع‌پرچانگی میکنند : یکی راجع به افزایش حقوق« پرنسس آن» و دیگر اینکه آیا سروان « مارک فیلیپ» داماد دربار بریتانیا، موفق خواهد شد برای شرکت در مراسم عروسی با «آن» که تا نوامبر آینده برگزار میشود ، مرخصی بگیرد یانه ؟ ..

افزایش حقوق پرنسس (بعد از ازدواج) از هفته‌ای ۳۰۰ پوند به هفته‌ای ۷۰۰ پوند برای بعضی از انگلیسیهای حسابگر قابل هضم نیست و آشکارا «غرغر» می کنند .

از سوی دیگر شوخ طبع های انگلیسی میگویند‌جناب سروان مارک فیلیپ» یا آقای داماد موفق نخواهد شد از رئیس خود ، یعنی فرمانده قوای بریتانیا در آلمان مرخصی بگیرد و به طعنه میگویند : اگر زمانی که فیلیپ‌به انگلستان می آید روسها به قوای ناتو حمله کنند ، جای خالی اورا چه کسی پرخواهد کرد !؟

اما در حالیکه مردم کوچه و بازار انگلیسی چنین‌پشت سر عروس و داماد مضمون کوک میکنند، « آن» و«مارک» حتی برنامه ماه عسل خود را که سفر به «وست‌ایندیز» جامائیکا است طرح ریزی کرده‌اند !

گروه فرهنگی دکتر اقبال



در آستانه هفتمین سال خدمات آموزشی خود،
باهمکاری صمیمانه دبیران و آموزگاران گروه
از قبولشدگان خردادماه در واحدهای زیر ثبت نام مینماید

۱ـ دبیرستان پسرانه (آرین) میدان ۲۵ شهریور ـ خیابان بخت‌یار تلفن ۸۲۰۸۲۶
۲ـ دبیرستان پسرانه (بوعلی سینا) ـ خیابان شاه آباد تلفن : ۳۱۴۰۴۴
۳ـ دبیرستان پسرانه راه نو ـ جاده قدیم شمیران ایستگاه تعمیر گاه تلفن ۷۵۸۵۴۶
۴ـ مدرسه‌مستقل‌راهنمائی پسران ودختران ـ میدان۲۵ شهر یور خیابان بخت‌یار تلفن۸۲۰۹۸۸
۵ـ کودکستان ـ آمادگی ـ دبستان آینده پیروز روزولت روبروی سینمادیاموندکوچه جار
ـ تلفن ۸۲۶۷۳۷ (ناهار و وسیله رفت و آمد آماده است)

شهبان آقاجانی
زیادعلی‌طالبی
شاهرخ خاصعی
محمدشهنوازی
محسن صفاریان
رسول ثابت قدم
جلال بیکری
ضیاءالدین نوروزی
غلامرضا محمدخانی
حسین عباسیان
مرتضی مصطفائی
نعمت‌الله‌یاوری
رضاقلی‌خانلو
نادرقلی آزموده
علی‌اکبر احمدی
غنیجه‌علی وکیلی
عباسعلی خوشمردادی
پرویز سلمانزاده
ابوالفتح اوشانی
مسعود عطائی
داود لاجوردی
فروغ‌الله‌کثیری
حسن رزی
منوچهر حامدی
آیت‌الله‌وحدت
علی‌محمدغیوری
ایرج فلاح
محمدجعفر مدنی
برهان‌الله بشارتی
یوسف مجتهدزاده
عبادالله‌کثیری
محمد تقوانیان
سیدصابر نورانی
اذن‌الله قدیری‌یان
حشمت‌الله‌مرادحاصلی
احسان‌الله خرم
ولی‌الله غلامی
شریف محمدخانی
شیرازاداسدی
شیرعلی‌غیاثوند
رجبعلی رحیمی
رضا غیاثوند
ضیاءالدین وشلقی
امیر قلی محمدی
خدابخش صحرائی
رضا غیاثوند
صفر ترکیان
محمد تقی رضاعلی
احمد جاوید
عباس چهره
حیدر علیزاده
سبحانوردی سبحانی
غلامرضا شافعی
نصرت قبادی
محمود دهقان
محمد رضاقاسمی
غلامرضا حسین زاده
عبدالله فرزان
اسماعیل محمودی
خیراله احدپور
نعمت‌اله شهسواری
یحیی بهمن زاده
حسن فتح‌الله
ابراهیم یعقوب خانی
علی قبادی
سهراب مهرابخانی
هادی نقدی
داود حسین
فتحعلی غیاثوند
علی مولائی
سیف‌الله رجبی
علی ایمانی
غفار اسدی
اسماعیل تخته‌ساز
احمد صالحی
علی چاوشی لطف آبادی
رحمت هداوند
علیخان عرب سرهنگی
کرمعلی رضا نژاد
بنیاد هژبر
حسین رضا قلیچ خانی
قاسم محققی
علی اکبر پناهی
رجب خالصی پور
محمد لطفی‌نژاد
محمد کارگر
سلیم غیاثوند
ذوفعلی حاتمی
اکبر تبیانیان
تقی یوسفی

علی تبیانی پناه
قدیر پاشائی
مراد زارعی
رمضانعلی (جعفربور)
فیض‌الله ملاآقائی
علی اصغر لطفی نژاد
جانعلی حاتمی
نادر وارثی
حسین کریمی
محمد علی ابوابی
سیف الدین وشلقی
علی اسفندیاری
هژبر بهزادنیا
محمد کاردلی
غلامعلی هاتفی
عباس کولائی
فریدون رضائی
خلیل محمودی
سید حسین عبدالبقائی
حسن خندان
حسین خمسه‌پور
عبدالحسین کولائی
مراد محبی
ابراهیم اردلان
جمشید امیری
رستم حکلیمان
هوشنگ پایستی
مراد یعقوبی
فرمان قاسمی
غلام جوان
کرم علی قیم
تقی نوروزی
هدایت‌اله شیرمحمدی
سید جلال موسوی
غلامحسین چهره
محمد رحمتی
حسینعلی رشیدی
سیف‌الله طالبی
آدینه محمد اصغرپور
محمد معرفیان
حسن فتح‌اللهی
علی میرزائی
عموکیپور
خسرو دهقان
اسماعیل قهوری
ماشاءالله میرکی
سید احمد حسینی
محمود فرزین
علی‌اصغر شیخ‌الاسلامی

نعمت‌الله رضائی
شفیع حر
رمضانعلی غلامی
غلامرضاعلیخانی
علی منظوری
نعمت‌الله رخشانی
حسین کریمیان
محمد حسن عبداللهی
خان داداش غیاثوند
علی اشرف باقری
عظیم اصلانی
بدیع‌الله بهرامی
نبی‌اله غیاثوند
کوچکعلی غیاثوند
یونس رسولی
ضیاءالدین وشلقی
علی اسفندیاری
مصطفی خوشحال
غلامحسین محمدی
صمد فتاحیان
کوچک قدیریان
ظهورالله تبیانیان
محمد عاشوری
درویشعلی اسدی
عباس قدیریان
حسن کیان
محمد علی فرزین
محمد جعفر نریمان
نعمت‌الله افشار
انشاءالله تقی‌پور
مجمد رستگار
حسین صلح‌پرور
اسدالله سیف‌اللهی
رجبعلی صادقی
کاظمیان
صفدرپور
صفدر نورمحمدی
شمس‌الله بانی
ذبیح‌الله عباسی
شمس‌الدین ماویلی
کوچک عرب
ماشاءالله رجبی
عباسعلی محمد اکبری
علی محمد فلاحی
محمد حسین میثاق رای
حسن احمدی
شعبان ابراهیم گل
حسین زلفی گل
علی آقا حسن
خسرو اوسطی
مرتضی نقیبی
حسین عرب
ابراهیم عرب
حامد شریف
ولی‌الله نیازیان
رضوان اله مشتاق
نظام‌الله سیفی
لطف‌الله محسن
لطیف ترکیان
ولی اسفندیاری
علی بهرام
هوشنگ وطن‌پور

کارخانه اصفهان

سعدالله فردوسیان
شاهرخ کشاورزی
ذکرالله سوفی
عزیز الله آگاهی
بدیع‌الله مسعودی
شهلا ثابت شرقی
حشمت‌الله قلیچی
لئون ژرژ
حسن شفیع‌زاده
فضل‌الله بهین آئین
فریدون بهین‌آئین
رحمت‌الله شوقی
هدایت‌الله ترابی
سعادت‌اله داراب
جهانبخش شیرمرد
محمد حیدری
اسماعیل نجفی
محمد سوهانی
غلامرضا لائی‌زاده
انشاءالله پاره دوز
فرضعالی عوضپور
جواد لائی‌زاده
محمد فاریابی
پاکروان
ابراهیم شهریاری
عبدالرحیم افضلی
جعفر خسروی
احمد کندی
عباس فاضلی
محمد آقا کندی
نجارزاده
غلامعلی قاسمی
باقر کندی
مهدی‌یظهری
احمد بورزند
احمد کدی
عباس فاضلی
غلام نجارزاده
غلامعلی قاسمی
باقر کندی
محمود آرین
سید محمود حکیمی
عباس زارع
حسن فرجیان
محمود کشوری
علی دیول
محمد حسن حکیمنژاد
ایمانعلی زارع
حسین روحانی
بهرام موقن
حسن داوری
عنایت الله شهنامی
رضا مرادیان
یدالله حسن پور
حسین یزدانی
محمد داوری
جهانگیر عینی
عباس رضوی
احمد کریمیان
جهانبخش اعرابی
شهریار قهراخانی
محمد علی پریان
جعفر خسروی
بهرام استواری
عزیزالله وجدانی
کاوس تشکر

کارخانه اهواز

رحیم آرین
محمد علی ثابتی
کاوس اختری
نعمت‌الله جاویدی
ناصر دولت

فریده هراتی
علی اکبر مقیمی
منصور شفیع‌زاده
سعادت‌الله فروغی
محمد علی بوترابی
بهروز فرودل
کمال صمیمی
عبادالله اسماعیل پور
ایرج درویش پور
حسن صافی‌حسینی
روح‌اله ثابتی
عباس دیداری
منصور بازشوشتری
ناصر فقیهی
اسلان پوست نیل
حسن بروایه
محمد مهجوری
ابراهیم کارگر
عباس نادری
کاظم صافی حسینی
یاره‌محمد امیری
حمید شریفی
عباس بختیاری
صابر امیری
کاظم دلاور
حیدر صافی حسینی
حیدر امیری
فرج‌الله دفاعی
علی حسن کشوری
محمد حسین دوست
هدایت‌الله رنجبر
غلامحسین گلستانی
تراب اسدپور
جبار منصوری
عبدالنظر عامری
ماشاف لفتاوی
جاسب جردانی
خانم مهین ایشانی
حسن فرج پهلو
حجت‌الله انوری نیا
کاوس اختری
کریم زارعی
هوشنگ گلشن
امان‌الله بیات
بهمن صبوری
خلف نیسی
علی طهرانی
محمد سلطانی
نجات رجبیان
بهرام اختری
امانت‌الله صمیمی
عبدالحمید خسروی
واحد خسروی
فرهان عچر شاوی
جمعه شب روز
رمضانعلی ابراهیمی
حسین خورشیدی
خلقت محسنی
عبدالحمد روزبهانی
علی اکبر خدابخشی
یدالله کیوی
خسرو درخشان
آزاد کمانی
سهراب معارض
جانباز برندگان
بهزاد کاش
سید خلیفه گلهداری
صفر محمدی
حسنعلی رنجبر
فتح‌الله نجاری
رحیم خطیبی
عبدالله بحاری
ولی صحرائی
قربان بوبه
اسدالله افشار
محمد نادری
کریم جوادی
محمد حسین خلف خشت مال
حسین رجبی
علیرضا دهدار نسب
علی همدانی
محمد حسین محمدی
عیسی کروئی
غلامرضا به آفرین
علی اصغر راهدار
روح‌اله شوقی
علی کرم کیان ارثی
شعبان قریشی
علیجان بستاکی
جهانگیر سلطانی
قنبر سلیمی
محمود شیخی
محمد جوهری
عبدالله جابری
بیژن محشور
جعفر میرزاده
عیدی محمد نوروزی
عبدالزهرا سید عامری
اسدالله زارعی
عبدالله شعبانی
دادرس کیهان
عباس جعفری
قاسم نجفی
عبد کلانی
حمید خضریان
حسن سلطانی
رحیم سلطانی
اسدالله شاهسون
غلامحسین کشفی
عبدالله رنجبر
حاجی طالبپور
یدالله جلیلیان
ابراهیم جان شرکی
علی محمدی
محمد خضریان
کاظم وصیفی
محمد باسائی
امین محمودی
سید حمزه موسوی
عبدالوهاب سعدپور
عوض ضیائی
نورمحمد یاری
سیدعلی جلیلیان
غلامحسن وحدت
خسرو عباسیان
عنایت‌الله حبیبی
محمد جلیلیان

کارخانه شیراز

ورقا فنائیان
نصرالله حقیقی
حسنعلی فهندژ
منوچهر فلاح
نشاط روحانی
حسین شناوری
محمد زارع
محمد کمالی

علمدار بندی
منصور وحدتی
حاجی معصومی
کیومرث بندی
ایرج نظری
بیژن روحی
دهقان
احمد شهبازی
محمد رضااوجی
مسعود فلاحی
غلامعلی صفری
سدر سپهری
منوچهر زارع
ایرج حسینی
نعیم شاهیانی
نعیم امین آزاده
یارمحمد صفائی
ظفرالله روحانی
عبدالله کاظمی
فتح‌الله تبیانی
داراب فجانی
علی حسینی
عنایت‌الله سازگار
امین امین‌زاده
غلامرضا صادقی
ذبیح‌الله صمدانی
ایرج حقگو
فرهنگ راسخی
رضا ایقانی
غلامرضا حقیقی
رمضان دالوند
اصغر مستقیمی
مصیب کاویانی
حشمت‌الله عطریان
بهراد معصومی
هدایت‌الله گونجانی
پیدایش
غلامحسن خسروی
طرازالله‌بندی
حسن داودی
حشمت‌الله وحدتی
قدرت‌الله روحی
ذکرالله جهرمکار
فضل‌الله اسلامی
امامت‌الله کنعانی
مسیح‌الله یکان
محمد خواجوئی
ناصر مسیح
قدرت‌الله رستگار
گشتاسب یزدانی
قنبرعلی نیکوکار
محمود مقتی
ذبیح‌الله گل‌الله
علی باقری
محمد توفیقی
حسین قربانی
حسین صفری
حفظ‌الله روحانی
محمد دهقانی
قلی فنوت
ماشاءالله خواجوی
ذبیح‌الله فاتحی
عبدالله صفی‌نیا
ابراهیم بیرایش
شریف جهانی مائدی

کارخانه کرمان

ایرانپور سروشیان
ایرج کشاورزی
حمید لطفی
محمدعلی مشاکر اردکانی
مجید حسینی
خانم‌سمین‌دخت احمدیه
ذبیح‌الله‌ایمانی اسمعیل‌آباد
یدالله‌ایمانی اسمعیل آبادی
اکبر اسمعیل آبادی
علی حاتمی قناتغستانی
محمود قابلی‌پور
محمود امام حسینی
ضیاءالله‌نجفی خلیج آبادی
کمال کلیساسی
بدیع‌الله سلطان محمدی
روح‌الله نعمتی باغینی
اکبر حاج‌حسینی گلوداری
نصرت‌الله زینعلی
محمدزاده کافی
شهریار قاعدی
علی خلقی
احمد ابارقی
سیدمحمد رصوی زرندی
سیداحمد یزدانی
ماشاءالله زحمت‌کش
یدالله کلانتری طاهرنژاد
کامران احمدپور
محمدکریمی جلال آبادی
محمد عبدالعلی نژاد
عطاءالله احمدی
علی عبداللهی
صفر فرمعینی
سیدباقر کهسونی
حسین باقربانی
حسین غضنفری‌پور
صفرعلی محمد رمضانی‌زاده
قدرت‌الله محمدرمضانی
محمد کاظمزاده
رجبعلی شبانی اردکانی
عباس موسی زاده فرسنگی
محمد رمضانی افرازی
محمود روهنده
محمد میرزائی امیرآبادی
عبدالحسین کارگر
اکبر خادم جسین
اکبر زینعلی
رضا جعفری زاده
احمد کریمی
محمود قوام آبادی
اکبر نژاد محمدی
فتح‌الله علی نژاد
محمد رضا حاجی اسمعیل زاده
روح‌الله رحیمی
جمال‌الدین قلندرزهی
علی محمد انوری
نادر سهیلی‌پر
عبدالغفور دلگرم
رحمن گرگیج
شعاع‌الله بارفی
سید ابراهیم حمیدی
نورعلی فارسی
صفر راه مرده
دل مراد سیاهی
محمد سروانی
محمد کاظم یزدانی
بختیار راسخی
احمد آرغا
اصغر اسلامی
محمد تقی‌زاده
محمد سلمانی
تیمور راسخی
عبدالله رحمن عبداللهی
ابراهیم تنی
موسی سالاری
علی باشی
ذبیح‌الله شاکر
ذبیح‌الله بازنده
حسن خراسانی
فضل‌الله یزدانی
روح‌الله روحانی
رحمن آذرمهر
قدرت‌الله بندی
ناصر فاضلی
یوسف کرمانی
عباس شهرکی
غلامرضا میرشکار
ابراهیم میرشکار

روغم آینده خور، گذشته را رها کن

هر که زحب الوطن نیافت سعادت　　بسته بزنجیر ننگ گردن تن را

بهانه ویژه نامه

بمناسبت آغاز پنجاه وهشتمین سال درگذشت ادیب‌الممالک فراهانی روحانی ـ دانشمند ـ سخنور ـ روزنامه‌نویس ـ آزادیخواه

در چند هفته‌ای که گذشت ماویژه‌نامه هایی در باب انقلاب مشروطیت و عشقی و عارف شاعران آن روزگار انتشار دادیم. در این میان بسیاری از خوانندگان روزنامه یادآور شدند که‌سزاست «ادیب الممالک» یکی دیگر از شاعران آن‌دوران را که خود از پیشگامان روزنامه نویسی در ایران است بزرگ بداریم .

ما نیز ضمن سپاسگزاری از یادآوری بجای دوستان ، این صفحه را به تجلیل از ادیب اختصاص داده‌ایم :

نوشته : ابراهیم صفائی

ادیب، شاعر سیاسی عصر

رستاخیز های اجتماعی‌درهرمکان‌وهرزمان‌که رخ‌داده اندیشمندان‌وآزادفکران‌اصلاح‌طلب‌را بخود جلب کرده است ، اینان در جامعه خویش منادی اصلاحات وآزادی وعدالت شده وبا افکار وگفتار خودتوده خواب‌آلوده وبی خبر را بیدار کرده و دریچه‌ئی بسوی روشنائی بروی آنان گشوده ودر اجتماع یک جهش فکری پدید آورده‌اند . درمقام ارزشیابی هرگز نمیتوان تاثیربیان و قدرت کلام این متفکران راستین را از کوششهای فرماندهان تفنگ به دست صفوف نبردکمتر دانست . انقلاب مشروطه ایران با آنکه انقلابی ناقص ورشد نیافته و بی‌برنامه وفاقد رهبری صحیح بود واغراض شخصی و سیاسی و تحریکات خارجی نیز پیوسته‌مسیر آن را بسوی بیراهه تغییر میداد ، بااینحال چهره های اصیل ودرخشان ووطنخواهان پاکبازی در این نهضت پیدا شدند وصادقانه درراه تحصیل آزادی وانجام اصلاحات اداری واجتماعی وریشه‌کن کردن فساد و انحطاطی که در اثر جهل وفقر جامعه وناشایستگی دستگاه استبدادی برایران سایه افکنده بود کوشیدند وبا حکومت‌جابر وقت ونظام پوسیده خانخانی مبارزه کردند ، ما بسیاری ازاین‌آزادیخواهان صدرمشروطه را می شناسیم و نیز میدانیم که گروهی‌از آن میان با صداقت گام پیش نهادند وگروهی دیگر بدنبال اغراض شخصی ورسیدن بجاه ومقام برخاستند ویا آلت دست این وآن بودند وبه مقتضای زمان تغییر رنگ دادند و به جاه ومقام نیز رسیدند .

عالم دنیا و دین

یکی از چهره های روشن که در آغاز مشروطه طلوع کرد وبا قدرت قلم و نیروی قریحه‌به‌بیداری‌افکار هموطنان خودپرداخت، ادیب‌الممالک فراهانی بود . ادیب‌الممالک‌در عالم سخنوری شهرتی بسزا دارد ولی‌خدمات اورا به نهضت مشروطه تاریخ فراموش‌کرده است .

ادیب‌الممالک (میرز صادق‌حسینی‌فراهانی) باسه واسطه نسبتش به میرزا عیسی قائم‌مقام میرسد ، یعنی جداعلای او برادر میرزاابوالقاسم‌قائم‌مقام‌وزیر دانشمند ومشهور دوره قاجاریه است که محمدمیرزا با کوشش وتدبیر او (پس‌از مرگ فتحعلی‌شاه) بسلطنت رسید و بجای خدمت بزرگی که قائم‌مقام در حق محمدشاه انجام داده بود در مامصفر ۱۲۵۱ بدستور محمدشاه اورادرباغ‌نگارستان خفه کردند .

آنچه از آثار ادیب‌الممالک برمی آید ، وی شاعری استاد وهمسنگ شاعران بزرگ پیشین زبان فارسی بوده و بجز تحصیلات عالی دررشته ادبیات ایران وعرب ، در تاریخ وانساب ودر علوم ریاضی و نجوم و فلسفه و منطق و کلام وفقه وحدیث‌آگاهی بسیارداشته وبه مفهوم واقعی کلمه‌یک دانشمند بوده است ، گوشه هائی‌ازاطلاعات وسیع او در اشعارش منعکس میباشد و گاه اشعار او از کثرت اعلام وفراوانی اصطلاحات علمی بصورت شعر فنی‌درمی‌آید ولی بهرحال دنباله‌رو و تقلیدگر پیشینیان بوده است.این شاعرتوانا واستاد در۱۳۰۴و ۱۳۰۵ق از طرف اتابک ناظر ساختمان صحن قم و علی‌آباد و منظریه بود ، از آن پس گذارش به تبریز افتاد ودر کنف‌حمایت امیرنظام گروسی پیشکار آذربایجان ومرد دانشمند و صاحب قلم قرار گرفت وبدربار مظفرالدین میرزا ولیعهد راه جست و به شعر فروشی ومدیحه‌سرائی پرداخت . ادیب‌الممالک اهل منبر وخطابه نیز بود ودر موعظه بیانی فصیح وگیرا داشت وگاه‌مدر منازل اشراف برمنبر میرفت و با شیرینی وفصاحت سخن میراند،مدتی نیز ناظم‌مدرسه لقمانیه ومدرسه مظفری تبریز شد .

هنگامیکه از طرف مظفرالدین‌شاه‌فرمان لقب «ادیب‌الممالک» برای اوصادر گردید در تبریز اقامت داشت و به امیرالشعرا مشهور بود .

روزنامه نویس شجاع

در سال ۱۳۱۶ق به انتشار روزنامه‌ادب همت گماشت واو خود چون بیش از مردم بافساد دستگاه حکومت و مظالم دیوانیان در تبریز آگاه بود در روزنامه ادب مبارزه با حکومت را هدف اصلی خود قرار داد ، از اینروروزنامه‌اش توقیف شد و خودش به قفقاز رفت (۱۳۱۸ق) واز آنجا طرف بی مهری قرار گرفت ، ناچار رهسپار خوارزم وخیوه شده واز طریق عشق‌آباد به مشهد وارد گردید و تصمیم به اقامت گرفت ودوسال تمام هفته‌نامه ادب را در مشهد انتشار داد . روزنامه‌ادب‌محاوی اخبار واشعار و تحقیقات علمی وانتقادات اداری واجتماعی بود .

ادیب‌پس از دوسال بار دیگر به قفقاز رفت واز ۱۳۲۱ق مقیم تهران شد ودر جریان نهضت مشروطه از آزادیخواهان واقعی بود و هیچ رنگ اتهام سیاسی و طمع‌ورزی بروی نبسته‌اند. اوبا سرودن اشعارو نوشتن مقالات در روشن‌کردن افکار عمومی‌کوشیدو شاید نخستین شاعر ایرانی است که شعررا برای بیان‌هدف های سیاسی‌وانتقادات‌گوینده اجتماعی واداری بکارگرفت و گوهرگرانبهای سخن را نثار آرمانهای آزادیخواهانه توده های مردم نمود و بواسطه این فرصت و تغییر شیوه تفکر و سخن در ادبیات ایران شخصیت ممتاز و جاویدی پیدا کرد و شاعر اجتماعی و بیان کننده آرزوها وخواستهای مردمان ستمزده ومحروم‌وتازه‌بیدارشده‌آن‌روز گردید ومیدان فراخ وتازه‌ای برای سخنوری بدست آورد و آثاری‌نو در تاریخ ادبیات عرضه کرد او از میان سران مشروطه‌تنها به سید محمد طباطبائی اعتقاد داشت بهمین مناسبت وقتی در آغاز کار دوره اول مجلس روزنامه مجلس بمدیریت سید محمدصادق فرزند سید محمد طباطبائی منتشر گردید ادیب الممالک سردبیر روزنامه‌مجلس شد و با سید محمدصادق همکاری کرد .

به روزنامه مجلس دبیر گشته ادیب گـدای میکده را بین که میرمجلس شد

درآغاز افتتاح مجلس درشعری می‌گوید :

شادباش‌ای مجلس ملـی که بینم عنقریب
از نو آید دردملت را درین دوران طبیب
شادباش‌ای مجلس ملـی که‌ایران‌از تویافت
دولت دورشباب اندرپس عهـد شبیب

مشروطه خواه ضد مشروطه

ادیب‌الممالک از این‌پس‌دوش‌بدوش‌مشروطه خواهان واقعی و بی رنگ و پاکدل پیش میرفت ، او درهنگام بمباران مجلس بـا اینگونه سرودها اندوه درون خود و توده روشنفکر را بیان میکرد ومردم‌را از ظلمی‌که برآنان رفته بود آگاه میساخت .

ای‌کاخ بهارستان ، سقفت زچه وارون شد
ای رشک‌نگارستان ، خاکت زچه پرخون‌شد
توبارگه دادی ، کی درخـور بیـدادی
چون کارتو آزادی، افکار تـو قـانون شد
آوخ‌که زاستبداد ، قـانون تو شد بـرباد
تقدیـر چنین افتاد ، اوضاع دگـرگون‌شد
خاکت شده خون‌آلود ، آبت شده زهراندود
وزتوپ شرینل‌دود ، بـرگنبد گردون شد
توپی که ستمکاران ، بستند براین ایـوان
درچشم انوشروان ، در قلب فـریدون‌شد
از عشق تو مستم من ، وزغیر تو رستم من
مشروطه پرستم من ، قلبم بتو مفتون شد
دانای سیاسی کو ، قانون اساسی کـو
آن قدر شناسی کو وان عقل‌وخرد چـون‌شد

ادیب‌الممالک در تمام دوره استبداد صغیر بیشتر در زوایا وخفایا بسر میبرد و بـه پیکار قلمی درراه آزادی ادامه میداد و هنگامیکه قیام انجمن ولایتی اصفهان‌وانجمن ایالتی آذربایجان هیجانی در افکارمشروطه خواهان برانگیخت ، ادیب‌الممالک شادمانه درچکامه‌ای گفت :

امروز که حق دربی مشروطه قیام است
برشاه محمدعلی از عـدل پیام است
این طبل زدن زیـر گلیمت نکند سود
چون طشت تو بشکسته و افتاده زبام است
جائی کـه نمانـد اثر داد مپنـدار
بر مایـه بیداد وستم هیچ دوام است

هنگامیکه تهران بوسیله مجاهدان گشوده شد ، گفت :

بیا که ملت ایران حقوق خـویش گرفت
شبان‌دادگر از چنگ گـرگ میش گرفت

رسید قاضی دیوان داد ودر ایـوان
جلوس کرد وره معدلت بـه پیش گرفت

(غره‌ذیقعده۱۳۲۷ق) در گشایش مجلس دوم

دریک اثر جالب گفت :

درطرب آئید مهان مجلس ملـی شده باز
سینه سینای جهان طورتجلی شده بـاز
بیائید بیائید کـه اندوسپری شد
صف بـاغ وصف راغ پراز حورویری شد
آمده مشروطـه زره دربرخش بازکنید
پیشروی از عفو گنه طـرح سخن‌سازکنید
ببینید ببینید وکیـلان بکجـایند
بخواهید بخواهید که یکباره بیایند

ادیب‌الممالک وطنخواه آزاده‌وپاکبازهمینکه رفتار آزادی‌کش فاتحان تهران و تجاوز و تعدی برخی از سران را دید وازفتنه‌انگیزی احزاب آگاه شد ودانست‌که‌بجای دیکتاتوری فردی عین‌الدوله و محمدعلیشاه دیکتاتوری جمعی فئودالهای بزرگ‌ومجاهدان‌وروحانیان برقرار شده و مشروطه بازیچه دست‌آنان گردیده است مایوس واندوهگین شد و نه تنها ادیب‌الممالک بلکه بسیاری از مردم‌همین اندوه وتاثر را احساس میکردند ، آنوقت بود که‌ادیب‌الممالک درترجیع بندمفصلی گفت :

این چـه مشروطه منحوسی بـود
که در رنج بـر ایـن خلق گشود
این‌چه برق است که از خرمـن ملک
برد برچـرخ نهم شعله و دود
این چـه عـدل است که از مـا بسته
آنچـه بخشنده منـان بـخشود
گـرچه مشروطه نبود ایـن تـرتیب
جـو بمـا داده و گندم بنمـود
ظلم واجحـاف و ستم یـافت رواج
عـدل وانصاف و کـرم شد نـابود

دیده درخون جگرزد غـوطه
بـادلغت بچنین مشروطـه

ودر نکوهش احزاب سیاسی درچکامـه‌ئی سرود :

خدا رحمت کند مرحوم‌حاج‌میرزاآقاسی را
ببخشد جای او برخاق احزاب سیاسی‌را
ترقی ، اعتدالی ، انقلابی ، ارتجاعیون
دموکراتـی ورادیکال و عشقی،اسکناسی‌را
نترکشتن توالت کردن پیران فرسوده
فکل‌بستن بگردن کودکان‌لوس لاسی‌را
عروسک‌غنج کردن گربه‌رقصاندن‌بلوخوردن
پریشیدن بهم اوراق قـانـون اساسی را

ادیب‌الممالک در این سالها چندی سردبیر روزنامه رسمی آفتاب شد،سپس واردخدمت قضائی گردید و در سمنان و ساوجبلاغ و تهران واراک ویزد بشغل قضاوت پرداخت وچون خود فساد دستگاه قضائی آنزمان را از نزدیک میدید از اینرو حملات شدید وانتقادات کوبنده خود را در قصاید فصیح و استوار متوجه عدلیه ساخت و با بیرحمی به عدلیه و بعضی از قضات عالیمقام عدلیه آن زمان تاخت واز بیدادگری کاخ‌عدالت شکوه‌ها نمود .

مطلع چند قصیده او درنکوهش عدلیه‌چنین است :

★ دوش از جفای خصم ستمگرظلامه‌ئی
بـردم بنزد قاضی صلحیه بلـد
★ مگـذر از کنـار عـدلیه
کـه خـراب است کارعدلیه
★ فریاد از ایـن مشاوره عـالـی
کز جـاهلان پر ، از عقلا خـالـی

شاعر متعهد واقع گرا

ادیب‌الممالک در اشعار دوره دوم‌زندگیش یعنی دوره مشروطه دیگر شاعر تقلیدگر و خیال‌پرداز عاشق‌پیشه ومدیحه‌سرا نیست . فکر بیدار و ضمیرهشیار او در این دوره به تعهد ورسالت اجتماعی و مسئولیت ووظیفه ملی خویش آگاه شد وبافساد و تباهی و نابسامانی بمبارزه برخاست مانند یکنفر منتقد اجتماعی نابسامانیها و فساد و تبعیض وظلم و تبذیر دستگاههای دولتی و غیر دولتی آن زمان راکه در اشعار خودبیرحمانه مورد انتقاد شدید قرارداده و کمتر سازمانی از نیش قلم او آسوده مانده است .

ادیب‌الممالک در این دوره شاعری‌است نوآور و خلاق دارای بینش اجتماعی وافکار واندیشه سیاسی متاسفانه ادیب‌مبتلای‌افیون بود ، حساسیت ، فقر ، رنج روحی وتریاک در ایـن دوران از زندگی باروروش اورا به پیری و شکستگی زودرس مبتلا ساخت ، در پنجاه سالگی علیل‌وازهفتاد سالگان ناتوان‌تر وشکسته‌تر بود . مرحوم دکتر علیرضاخان هوشی (فیلسوف‌الدوله) که‌ازدوستان ادیب بود میگفت :

ادیب‌گاهی اوقات ظهرمهمان من بود ومن چون شدت اعتیاد اورا میدانستم قبل از دراین دوران اززندگی باروروش اورا بـه هرچیز بساط وافور را آماده میساختم ، زیرالدی الورود یک پست بزرگ تریاک میکشید واگر این تریاک را نمی کشید قادر بخوردن ناهار و صحبت‌کردن نمی بود ودر اواخر زندگی شخصا بخودش مرفین تزریق میکرد ورنج روحی و جسمی خود را پاین وسیله تسکین میداد .

ادیب‌الممالک در ۱۳۳۶ ق درنهایت فقر و مسکنت پس از یک سکته در تهران‌درگذشت ودر جوار حضرت‌عبدالعظیم مدفون شد و اکنون پنجاه‌وهفت سال تمام از مرگ او میگذرد

خیابان ادیب‌الممالک در خیابان ری بنام اوست زیرا سالها دریک خانه کوچک وگلی دربشت یخچال صغیران(همین‌جائی‌که‌امروز خیابان ادیب‌الممالک نام دارد) منزل‌داشت او با تهیدستی و پریشانی مرد ولی نام او درشمار چهره های جاوید فرهنگ وادب ایران میباشد .

آرمانهای شاعر

قسمتی از یک قصیده ادیب‌الممالک کـه سرشار از شور وطنخواهی است و در سرزنش مردم و سکوت و تسلیمشان دربرابر قرارداد شوم ۱۹۰۷ سروده است .

چندکشی جـور این سپهـر کهن را
چند بکاهی روان و خـواهی تن را
مرد چورخت شرف ندوخت برانـدام
باید پوشد بـدوش خـویش کفن را
زور نداری بچاره کـوش و به تـدبیر
کـرتوشنیدی حدیث مـور ولگن را
شاهد روی نخست از ره بیـداد
کـرد بما حیله هـای سروعلن را
لیک بت انگلیسی از در اخـلاص
آمد و وارونـه کرد طـرح سخن را
عهد بـریتانیـا نسیم صبا بـود
طرفه نسیمی کـه سوخت سرو و سمن را
ما نه فراموشی کـرده‌انـد حریفـان
نیـزه گیو دلیـر و جنگ پشن را
بابه نخـواندند در متون تـواریخ
قصه شاپـور شاه ووالـریـن را
ای‌علما تـا بکی کنید پـی حرص
آلت بیـداد خـویش شرع و سنن را
ای ادبا تـابکی معانی بـی اصل
مـی بتراشید ابجد و کلمـن را
ای شعرا چند هشته در طبـق فکر
لیموی پستان یارو سیب ذقـن را
ای عرفا چند گسترید در ایـن راه
دانه تسبیح ودام حیله و فـن را
ای خطبا تابکی دریـدن و خستن
بـادم خنجر دل حسین و حسن را
خون شهیدان در این دو ساله در ایران
کـرد زخـاراعیان عقیق یمـن را
ساغر مـی نیست خونبهـای شهیدان
نیک بسنج ای پسر مبیع و ثمـن را
مـرد و طـن را چنـان عزیز شمارد
از دل وازجان که شیر خـواره لبن را
مرد وطن را چنان زصدق پـرستد
فاش و هویـدا که بت پرست وثن را
هرکه زحب الوطن نیافت سعـادت
بسته بزنجیر ننگ گـردن تـن را

عاشق وطن

ادیب‌الممالک اشعار خود را دردفاترمتعدد ثبت کرده بود و خط بسیار دلکش وزیبائی داشت ، دفاتر اشعار او پس از مرگش در اختیار « خانم‌اقدس » همسروی بود .

شایع بود یکی از دفاتر اورا نصرت‌الدوله در ۱۳۰۶ از خانم اقدس خریده واز میان برده است زیرا قصاید چند در نکوهش‌فرمانفرما سروده ودر آن دفاتر ثبت کرده بود.

بازمانده دفاتر اورا مرحوم وحیددستگردی از خانم اقدس خریداری کرد ودیوان ادیب با سعی وحید دستگردی در ۱۳۱۲ چـاپ شد ، گرچه دیوان‌ادیب‌ازاشتباهات گوناگون خالی نیست ولی بهرحال سعی دانشمند فقید مرحوم وحید درگردآوری و چاپ‌دیوان ادیب کار مشکور و درخور قدردانی میباشد واگر او این کوشش رابکار نمی بست شاید بیشتر آثار ادیب دستخوش نیستی و زوال میشد

هرگاه بخواهیم ادیب‌الممالک را خوب بشناسیم ودانش واندیشه وافکار وشخصیت ادبی و اجتماعی‌و قدرت قریحه‌اورا‌ارزشیابی کنیم بایددست‌کم‌یکی‌دوسال دردیوان‌اوبه‌غور وبررسی پردازیم وبا پژوهش علمی و تحقیق کافی چهره حقیقی اورا ترسیم نمائیم .



ادیب‌الممالک فراهانی

طرح از : جمشید عباچی‌زاده

قصیده‌یی از فراهانی

وقتی که خبر مرگ پاولوس کروگر رئیس جمهوری ترانسوال که در برابر انگلیسها مردانه جنگید ، بتهران رسید امیری (ادیب‌الممالک) این‌قصیده را ساخت ودرشماره ۳۶ روزنامه ادب مورخ ۲۲ شوال ۱۳۲۲ هجری قمری چاپ کرد:

تا زبر خاکی ای درخت بـرومنـد
مادر تست این وطن که در طلبش خصم
هیچت اگر دانش است و غیرت و ناموس
تاش نبرده اسیر و نیست بر او چیـر
ور نـه چو ناموس رفت نـام نمانـد
خانه چو بـر بـاد رفت خانه خدا را
همچو کروگر شود به سوک وطن جفت
رحمتی ای باغبان کـز آتش بیـداد
دوخته دامان چین به شهر پطرزبورغ
پردگی انگلیس و پـردگی روس
شور نشور است درجهان‌و تو درخواب
خیـز که در مخـزن تو دزد تبهکـار
رو غم آینـده خور ، گذشته رها کـن
بین به کروگـر که ضرب تیشه ایـام
هر نفسش زخم های تازه به دل زد
حالش بدرود گفتـه بـا لب خنـدان
خاک است اندر دو چشم او زر وگوهر
گریه کند زار زار بر وطن خویش
حال ، برادر تـو نیـز همچو کـروگـر
رخت فـرا بـر بـه زیر شهپـر سیمـرغ
این وطن ما منـار نور الهی است
آتش حب‌الوطن چو شعله فـروزد
از دل الوند دود تیـره بـر آیـد
ور به دماونـد این حدیث سرائی
روسیی از خانمان خود نکند دل

مگسل از این آب وخاک رشته‌و پیوند
نـار تطـاول بـه خانـدان تو افکند
مادر خودرا بدست دشمن مپسند
بشکن ازو یال و برز و بگسل از این بند
خانه نمانـد چو خانواده پـراکنـد
جـای نمانـد به دهـر جان تو سوگنـد
هر که نگیـرد ز سوک او به وطن پنـد
سوختـه در بـاغ هـر درخت بـرومنـد
بسته گـریبان ملک هنـد به ایرلنـد
لعبت کشمیر شـد عـروس سمرقنـد
گیرم خواب تو مرگ ، تاکی و تاچند ؟
دامان از زر ، بغل ز سیم بیاکنـد
کی بود آینـده با گـذشته همـانـنـد ؟
شاخ امیـدش چسان ز پـای در افکنـد
تا کهنش کرد گـردش دی و اسفنـد
جـانش تودیع کـرده بـا دل خورسنـد
زهر است اندر مذاق او شکر و قنـد
همچون یعقوب بهر گمشده فـرزنـد
جان به وطن باز ودل به مهر وطن بنـد
تا ننهی پیش زاغ تیـره جگـر بنـد
هم زنبی خواندم این حدیث و هم از زنـد
از دل مومن کنـد به مجمره اسپنـد
سوز وطن گر فتـد به دامن الونـد
آب شود استخوان کوه دماونـد
کمتر از او دان کسی که دل ز وطن کنـد

دکتر حسن سادات ناصری

قلمی که در انقلاب صیقل یافت

در یکی از محافل ادبی سخن از ادیب‌الممالک میرفت . یکی گفت از این شاعر مدح‌گستر هجاگوی چه میخواهید ؟! ـ دیگری بغیرت آمد و گفت : ادیب را این چنین دست کم نگیرید : او شاعری است آزاده و متجدد و انقلابی !! این گفتگـو در میان آن دو فاضل بـدرازا کشید . اما من از سخن آنان در اندیشه شدم و با خود آمدم که آیا ادیب‌الممالک هم شاعری است از سنخ‌قاانی که بارها در مدح حاج میرزا آقاسی قصیده می‌پرداخت و چون او رفت و امیرکبیر بجایش نشست به دشنام گفتن به وزیر ماضی آغازید و زبان به ستایش امیر تازه‌گشود؟! آیا برای ادیب همین وضع روی ننموده بود ؟! و دوره استبداد همان حاج میرزا آقاسی و عهدمشروطیت همان امیرکبیر نبود ؟! هرچه کوشیدیم ، باین پرسش درونـی پاسخ دادن نتوانستم . محفل پایان گرفت و هرکس از گوشه‌یی فرا رفتند . اما همچنان این پرسش درمن زنده بود و میجوشید ..... سرانجام چاره جز این ندیدم که با دیوان ادیب خلوت کنم . چرا که باور داشتم و دارم کـه سخن هرشاعر افشاگر معتقدات درونی است . دیـوان ادیب را با اشتیاق ورق زدم به قصیده‌ای رسیدم کـه اینگونه شروع میشود :

تا ز بر خاکی ای درخت برومند ....

اگر مبالغه مینگارید ، این قصیده و قصاید بسیـار دیگر او گمان شکن بود و من دانستم که ادیب با آنکـه فزون و فراوان ستایش امیران و وزیران کرده و در این زمینه دست کمی از عنصری و فرخی و انـوری و ادیب صابر و خاقانی و دیگر مدح‌گستران ندارد ، وقتـی از مشروطه سخن میگوید در شعر دروغ و طمع نیـاورده است . همین قصیده ، و چند قصیده دیگر ازاین دست ، راه گشایم شد و کوشیدم تا دلایلی بیابم که ادیب‌الممالک در همان زمانها که مظفرالدین شاه و امیرنظام ومحمدعلی میرزا و شعاع‌السلطنه و میرزا رضا خـان دانش ، میرزا علی‌اصغر خان اتابک و عبدالمجید میرزا عین‌الدوله ، حاج محمدکاظم‌ملک‌التجار و حاج حسین‌آقای ملک‌التجار و بسیاری دیگر را ستایشگر آمده بازهم همه جا کوشا بوده است تا به ناروائیها بتازد و برنادرستی‌ها بشورد . در ضمن جستجو در دیوان او مواردی برخوردم کـه امیری بعضی ممدوحان سابق خویش را درحالی که هنوز جاه و جلالی هم داشته‌اند ، سخت نکوهیده است ، و این نکوهش ها چنانکه از سیاق سخن ادیب پیداست نه بقصد ترسانیدن ممدوحان و جلب نفع ایشان بـوده است ، بلکه حکایت از بیداردلی گوینده دارد .

قصاید میهنی وانتقادی

در ادب فارسی شاعرانی را می‌شناسیم که پس از سالها زبان آوری در ستایش این و آن ، دست از این کار بازداشته‌اند و راهی دیگر گرفته‌اند ، از آن جمله شاعر دلیر و آزاده قبادیان و حکیم سنائی غزنوی و ابن‌یمین فریومدی را همه دوستداران ادب فارسی می‌شناسند .

بگمان من ادیب‌الممالکی که در قفقاز ضمیمه‌فارسی روزنامه ترکی زبان «ارشاد» را می‌نگارد ، ادیبی که نامه های سه گانه « ادب » را نشر می‌دهد ، ادیبی کـه نامه «عراق عجم» را در اختیار شیفتگان زبان و ادب دری میگذارد ، ادیبی که مسمط بیهمتای :

بـرخیز شتر بانا بربند کجاوه
کز نجد عیان گشت همی رایت کاوه ...

را می‌سراید ، ادیبی که در ستایش مشروطه و آزادی و مجلس و بیداری ایرانیان و وطن‌خواهی بارها وبارها زبان می‌گشاید ، و سرانجام ادیبی که پارایی آن دارد که در گیرودار انقلاب مشروطه شعری آنچنان ازدیدگاه میهن پرستی قوی ببردازد که فرزانه‌یی ایران دوست همچون کلنل علینقی خان وزیری برآن مارشی بسازد ، هرگز نمی‌تواند دو روی و مرد رنگ و نیرنگ باشد ونان به نرخ روز خورد .

پس بی‌واهمه می‌توان گفت : ادیب تا پیش از جنبش مشروطیت شاعری است با همه استادی در بند آب و نان ، اما پس از این جنبش ، اندیشمندی است پیشرو ، میهن پرستی است راستین .

بگذریم،سخن‌ادیب‌با آنکه‌بیشتررنگ‌وآهنگ‌سخن‌پیشینیان‌را دارد ، اما از ویژگی هائی خاص برخوردار است کـه بررسیدنی است . کوشش من آن است‌که‌در این گنجای کم،تاآنجا که شناختم از او رخصت می دهد ، خصوصیات سبک ادیب را باختصاری تمام باز نمایم .

شاعری دانشمند

ادیب‌الممالک بی‌هیچ شکست در شعروشاعری برهمه معاصران خود برتری یافته است و با تتبع و استادی در سبک بهنجار بازگشت ادبی راه شاعران روشن‌بین را برای سرودن قصاید میهنی و انتقادی باز نموده است . وی در علوم ادب و لغت فارسی و تازی قوی مایه بـوده است و حافظه‌ای بس قوی داشته که باد توانائی میداده است که در سروده های خود از همه دانش ها ومحفوظات خویش بهر اندازه که بخواهد بهره‌ور باشد . از حکمت، ریاضی ، نجوم ، و انساب با اطلاع بوده و در زبان های روسی ، کلدانی ، ترکی ، پهلوی و مختصری فرانسه و انگلیسی دست داشته است ، چنانکه خواننده اشعار او بی‌بهره‌وری از این دانش ها به کنه‌معانی وی‌چنانکه‌باید پی نتواند برد . مرحوم برون وی‌را از عده انگشت‌شماری میداند که در کالبد ادب فارسی‌جان‌تازه دمیده‌اند .

تحول اجتماعی و پیدا آمدن تشکیلات جدید و دگرگونی هائی که در وضع زندگی مردم ایران پیش آمد ، کلمات و الفاظ‌تازه‌ای بزبان پارسی‌وسراینده‌ای چیره‌دست چون ادیب‌الممالک با همه قیدی که بحفظ اسلوب‌پیشینیان داشت ، گاهی از آوردن واژه های تازه و برساخته در کلام خود ناگزیر آمد و روح میهن پرستی و عدم پیشرفت زبان شناسی در آن روزگار موجب گردید که بسیاری از لغات دساتیری بعنوان پارسی سره در سخن وی راه‌پیدا کند و بمناسبت اوضاع‌و احوال زمان‌وجذب تمدن‌فرنگی، بسیاری از واژه های بیگانه چون «استامپ» ـ «پلیس» ـ «پاکت» ـ «اندیکاتور» ـ فاکولته»ـ«اونیورسیته» و«رادیکال» به سخن والا و فاخر او راه جوید .

ادیب تاحدی زیاد بعلوم زمان خود آشنائی پیداکرده است ، و از آنها در اشعار بسیار استوار و محکم‌خویش سود جسته . وی در دیوان مفصل پانزده هزار بیتی‌خود در انواع شعر طبع‌آزمائی کرده است از قصیده و غزل و دوبیتی و رباعی تا ترجیع بند و ترکیب بند و مثنوی های زیبا و دلنشین و ترجمه ها از تازی و فرانسه ،ولی برتری آثار هنری او قصیده های بلندی است که گاهی بیات آنها از دویست بیت درمیگذرد .

طنز وهزل

طنز و انتقاد یکی از مایه های اصلی شعر ادیب است و یادآور این تواند بود که شاعر سخن آفرین ما روزنامه نویسی نکته‌سنج و کارآزموده نیز هست چنانکه در ترکیب بند فکاهی‌و انتقادی «حشرات‌الارض بهارستان» وکلای مجلس آن زمان راسخت بنکوهیده است و ترجیع بندی دیگر در «نکوهش مشروطه خواهان دروغی» سروده و از سر غم و درد دیده را بخون جگر غوطه داده است . انواع صناعات بدیعی در شعر او بکار رفته و بسیار وقت ها خوش نشسته است .

مرد چوباشد بوقت کار هراسان
مشکل گردد ورا بدیده هراسان
عزم درست و دل قویت چو باشد
کوه توانی همه بسفت به پیکان
باید دل ساخت زآهنی که نگردد
دستخوش امتحان و آژده سوهان
مشت چو سندان اگر نداری هرگز
می‌نتوانی نواخت‌مشت بسندان...
بی‌هنر از بخت ناله دارد چون نال
کس گره دست برگشود بدندان
بخت کدام‌است وچرخ‌کیست قضاچه؟
باید در کار دست وپا و دل‌وجان !!

آنها که رانندگی نمیکنند، میپرند!!

گپ جمعه

نوشته : احمد نامدار

بازچند حادثه دلخراش رانندگی اتفاق افتاده‌است . متاسفانه این دفعه اول نیست که در کشور ما حوادثی نظیر آنچه که اخیرا اتفاق افتاده پیش می آید . هزاران مورد دلخراش تراتفاق افتاده‌ومی‌افتد که چون قربانیان آن افراد غیرمعروف‌هستند ، کسی حرفی نزده‌است و نمیزند واگر هم زده باشد کسی به آن گوش نداده‌است و اگر گوش‌داده بدان عمل نکرده است .اگر غیراز این بودوضع رانندگی تابحال روبراه شده بود و تاباین اندازه نگرانی نمیداشت.

روزی صبح زود از طرف جاده هراز ازشمال به تهران می آمدم . چند کیلومتری از شهر به‌جاده‌سرازیر نشده بودم که دیدم روی یك تخته مرده‌ای دریك پارچه کثیف قراردارد و دونفر ازمردم خوش‌نیت و نیك باطن‌ده ، اورابرداشته بودندو می‌بردند که به خاك بسپارند. تخته کوچکتر از نعش وطول پارچه هم کمتر از قد مرده‌بود، بطوری که پا های آن‌بیچاره دیده می شد . از یکی‌از آن دونفرعلت مرك راپرسیدم: با خونسردی گفت زیر ماشین رفته . آنهارفتند . ماهم درجاده سرازیر شدیم و رفتیم . نه کسی از ماجرامطلع شد ،نه راننده دستگیر شد . نه‌خبری درروزنامه انتشاریافت و نه کسی بدنبال مرك بیچاره‌رفت که‌بداند چه برسر اوآمده . چرا ؟

برای‌اینکه مرك غریب بود. کسی‌راداشت . نه‌زن ، نه‌پسر ونه دختر ونه‌برادر ، هیچکس درانتظار برگشت آن‌بیچاره‌نبود که‌وقتی نیامد نگران بشود و بدنبالش به راه بیفتد که‌ببیند چه‌بسر او آمده . امایك عرض دیگر هم بایدبکنم‌و بعدبه‌اصل مطلب بپردازم وآن‌این‌است که متاسفانه بیشترهمین‌افرادگمنام هستند که کمی‌باعث‌بینظمی‌امور رانندگی‌شده‌اند زیرا غالب افرادی‌که امروزپشت‌رل‌ماشین های کرایه‌ای نشسته‌اند ، از همین‌افراد گمنام هستند که روزی‌وروزگاری یادرشکه‌چی بوده‌اندو یا دوچرخه‌و گاری میرانده‌اند و یا بدنبال گاو در دشت‌وبیابان فعالیت داشته‌اند و حالا به مرکز شهر هاوپایتخت سرازیرشده‌اندو بهر وسیله بوده‌یك گواهی بدست‌آورده‌اند وبه‌رانندگی درخیابان وبیابان مشغول شده‌اند . متاسفانه نه سواد دارند . نه‌تربیت درست اجتماعی دارند نه انصاف‌ومروت دارند. در عوض عقده دارندو نسبت بهر چه اسمش‌مقررات است‌بدبین هستند وچشم‌ندارند مامور انتظامی را ببینند . و نتیجه‌اش هم جبهه‌گیری اکثر آنها ، د رمقابل مقررات است. بقول خودشان از بسکه درده وولایت خودشان زورشنیده‌اند، حالا میخواهند زورب‌گویند . وقتی از یك‌کوچه یکطرفه برخلاف جهت‌عبور می کنند خوشحالند . وقتی چراغ قرمز است‌وعبور می کنند ، قلبا احساس راحتی می کنند ،و وقتی درائر ارتکاب یك عمل خلاف ماجرائی بوجود بیاید که به آنها فرصت حمله به‌طرف دیگرویاعابرین رابدهد سراسر وجودشان راضی میشود .

این‌خصوصیات اکثر رانندگان ماشین های کرایه‌ای است . اما بقول سرهنك‌اصغرشیرزاد که‌به‌عقیده من یکی‌از مجرب ترین افسران‌رانندگی‌وراهنمائی است طبق آماری که دردست هست ۹۰ در صدکسانی که‌در تصادفات رانندگی‌درگیرهستند وبه‌قتل میرسند، از طبقه‌پائین وروستایی هستند که متاسفانه باشرائط شهر آشنا نیستندو هم‌خودهم‌راننده‌هارادچاردردسر می کنند . این هم موضوعی است که‌بسیار صحیح و منطقی است . بهرحال ، از آنجا من، بارها، در همین زمینه ، در نشریات مختلف نظرات خودرا نوشته،راه‌حل‌هائی‌هم‌ارائه‌داده‌ام، امروزهم بنابه وظیفه وجدانی‌ام نظرات خود را می نویسم‌شاید این‌بار دیگراین نظرات موثر واقع شود.

اداره رانندگی و راهنمائی باید از مدارسی که سرویس حمل‌ونقل دارندبخواهند قبل‌از شروع به‌کار رانندگان خودرا معرفی کنند که‌از طرف آن‌ها بدقت مورد آزمایش قرار بگیرند وگواهی ویژه‌رانندگی مدرسه به آنها بدهند.

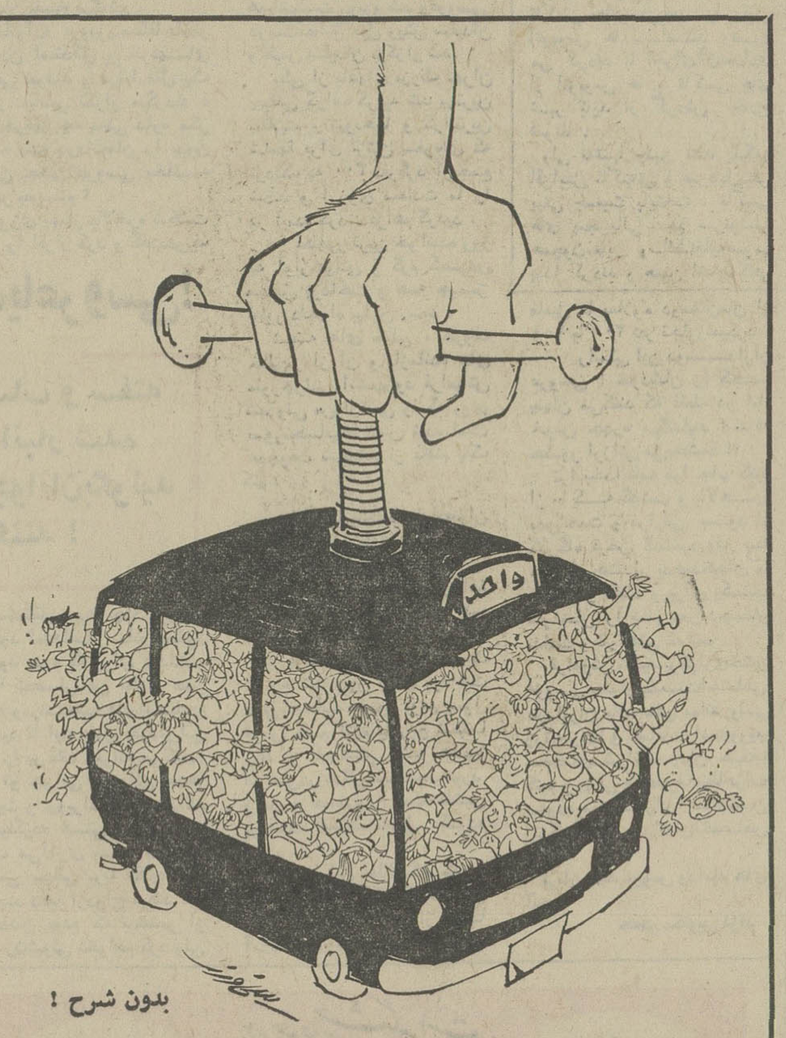
این‌رانندگان باید از نوع ممتازباشند شب زودبخوابند. مشروب نخورند . به‌مقررات آشناباشند، عصبی‌مزاج‌وتندخو نباشند وبفنون‌رانندگی‌درفصول مختلف آشناباشند.

مورد دوم اتوبوس های‌مسافر بری خارج‌از شهراست که‌از جهت‌فنی وازلحاظ ساعات کار راننده باید مورد دقت قرار بگیرد.

غالب‌این اتوبوس ها ، نقص فنی دارندو کسی‌بدان توجه نمی کندوباعث مرگ ده ها نفر می گردند.

باید به آنهااوراقی داد که ساعات خروج از شهر و ورود به شهر مقصد معلوم باشدو بهیچوجه به آنها اجازه نداد پس‌ازچندساعت‌استراحت‌مجددا براه‌بیفتند.

تاآنروز خدانگهدار



بدون شرح !

پذیرش دانشجوی خلبانی

نیروی هوائی شاهنشاهی با شرایط زیر دانشجو جهت دانشکده خلبانی استخدام می‌نماید :

الف ـ شرایط نام‌نویسی .

۱ـ تابعیت دولت شاهنشاهی و متدین‌به‌یکی‌از ادیان کشور (اسلام ، مسیحی ، کلیمی ، زرتشتی) .

۲ـ دارا بودن حداقل دیپلم کامل متوسطه رشته‌های (ریاضی،طبیعی ،ادبی) ضمنادانش‌آموزان ششم متوسطه تجدیدی نیز می‌توانند نام نویسی نمایند و در صورت موفقیت در آزمایشات‌ومعاینات بایستی مدرك قبولی خود را ارائه دهند .

۲ـ قبول شدن از معاینه جسمی و آزمایش استعداد خلبانی و داشتن حداقل‌قد ۱۶۱ سانتیمتر

۴ـ حداکثر سن ۲۴ وبرای کسانی که‌خدمت زیر پرچم را انجام داده‌اند ۲۵ سال می‌باشد .

۵ـ نداشتن همسر و کسان تحت‌تکفل .

ب ـ مدت تحصیل .

حداقل مدت تحصیل در دانشکده دو سال در داخل و یا خارج از کشور می‌باشد .

حقوق و مزایا .

۱ـ دانشجویان در سال یکم حداکثر تا ۸ماه ماهیانه ۷۷۰۰ و بلافاصله پس‌ازآغازپرواز ۱۳۹۵۰ ریال و در سال‌دوم ماهیانه ۱۴۵۷۵ ریال و درسال سوم ماهیانه ۱۵۲۰۰ ریال به عنوان حقوق و حق پرواز دریافت می‌دارند ضمنا چنانچه دانشجویان برای تحصیل به خارج از کشور اعزام شوند علاوه برحقوق و مزایای مذکور از فوق‌العاده تحصیل‌نیز استفاده خواهند نمود و هزینه زیست و پوشاك آنان نیز با نیروی هوائی شاهنشاهی میباشد .

۲ـ دانشجویانی که دوره تحصیل را باموفقیت طی نمایند بدرجه ستوان دومی مفتخر و اولین حقوق آنان معادل ۳۶۷۵۰ ریال و در صورت‌خدمت درخارج از مرکز ماهانه تا ۴۳۷۵۰ ریال می‌باشد .

بعلاوه داوطلبان دانشکده افسری، خلبانی نیروی‌هوائی شاهنشاهی پس‌از اتمام‌دوره ونیل‌بدرجه افسری از مزایائی نظیر پس‌انداز تامین‌آتیه بانك سپه (که برای دوران خدمت ۳۰ ساله ، باتوجه‌به مبلغ پس‌انداز و مبلغ معادل آن ، که بلاعوض از بودجه وزارت جنك اضافه میشود و بهره مربوطه، جمعا تا حدود سه میلیون ریال بالغ میگردد . وام مسکن بانك سپه ،خانه های سازمانی واگذاری با استاندارد مناسب، درمان‌رایگان خود و خانواده تحت‌تکفل بوسیله‌بیمارستان‌ها و درمانگاه‌های‌نیروی هوائی شاهنشاهی خرید ازفروشگاه های ارتشی با تخفیف قابل ملاحظه و غیره بهره‌مند میشوند .

داوطلبان میتوانند برای کسب اطلاعات‌بیشتر و ثبت‌نام با در دست داشتن فتوکپی گواهینامه تحصیل عین شناسنامه (به‌فرم جدید عکس‌دار)و۲۲قطعه عکس۴×۳تامین‌احتیاج‌همه‌روزه ازجمله روزهای پنجشنبه و جمعه از ساعت ۸ الی ۱۲ به فرماندهی آموزش های هوائی واقع در خیابان تهران‌نو ایستگاه فرودگاه مراجعه نمایند .

نیروی هوائی شاهنشاهی

بانك مرکزی ایران باطلاع عموم میرساند:

در روز شنبه بیست‌وهفتم امرداد ماه۱۳۵۲ از محل اوراق قرضه خریداری بانك مرکزی ایران ، اوراق سه ساله‌با بهره ۸ درصد درسال از انتشار هشتم اردیبهشت ماه ۱۳۵۲ و اوراق پنجساله با بهره ۸½ درصد و هفت ساله با بهره ۹ در صد درسال از انتشار چهارم‌آذرماه ۱۳۵۱ بدو طریق ذیل برای فروش عرضه میگردد که انتخاب هرطریق به‌اختیار خریدار میباشد .

۱ ـ فروش در مقابل دریافت بهای‌اسمی و بهره متعلقه از تاریخ انتشار (که در آن تاریخ اوراق توسط بانك‌مرکزی ایران خریداری گردیده است)تا تاریخ فروش ، پس از تنزیل مبلغ‌بهره‌متعلق به بانك مرکزی با نرخ ۷½ درصد درسال برای مدت باقیمانده تا سررسیداولین کوپن سررسیده بهره . بدین ترتیب در تاریخ بیست‌وهفتم امردادماه برای فروش هر ۱۰،۰۰۰ ریال اوراق سه‌ساله (از انتشار هشتم اردیبهشت‌ماه۱۳۵۲) مبلغ ۱۰،۲۳۸ر۶۴ ریال ودر مورد اوراق پنجساله و هفت ساله (ازانتشار چهارم آذرماه ۱۳۵۱) به‌ترتیب ۱۰،۱۹۲ر۰۱ ریال و ۱۰،۲۰۳ر۳۱ ریال دریافت میگردد .

بدیهی است مبلغ کامل بهره درسررسید کوپن مربوط به خریدار پرداخت میشود .

۲ ـ فروش در مقابل دریافت بهای‌اسمی و پرداخت بهره آتی مربوط‌بمدت باقیمانده تا سررسید اولین‌کوپن سررسیده بهره پس از تنزیل مبلغ بهره با نرخ ۷½ درصد در سال برای مدت‌مزبور و در قبال قطع کوپن مربوط . بدین‌ترتیب برای‌فروش‌هر ۱۰،۰۰۰ریال اوراق‌قرضه‌مذکوردرفوق،درمورد اوراق سه‌ساله مبلغ۹،۸۴۴ر۵۶ریال و درمورداوراق پنجساله و هفت ساله بترتیب ۹،۷۷۵ر۶۰ ریال و ۹،۷۶۲ر۴۰ ریال از خریدار دریافت میگردد .

علاقمندان بخریداوراق‌قرضه میتوانند‌در روز شنبه مذکور به بانك مرکزی ایران و یا هر یك از بانکهای اصناف ،اعتبارات ، ایران و انگلیس ، ایران و خاورمیانه ،بازرگانی، بیمه‌بازرگانان ، پارس،تجارت‌خارجی،تجارتی‌ایران‌وهلند رفاه‌کارگران،سپه ، شهریار،صادرات ،صنایع ، عمران ، کشاورزی‌وملی که‌عامل فروش و بازپرداخت اصل‌وپرداخت‌بهره‌اوراق قرضه میباشند مراجعه نمایند . بهره اوراق قرضه از مالیات بردرآمد معاف و هر شش ماه یکبار پرداخت میگردد .

طنز خوانندگان

نوشته : فرخ صادقی

کارهای جزئی در شأن شهرداری نیست!

شهرداری اگر میخواهد برای خودش روزی صدها «دستت‌دردنکند» بخرد ، پیش از هر کار باید بیك نکته توجه داشته باشد. آن‌نکته‌اینست که: باید قبل از اینکه خیابانی را آسفالت بکند، بخود زحمت بدهد و بشرکت تلفن و شرکت برق و سازمان آب خبردهد که:«باباجان مامی‌خواهیم فلان خیابان را آسفالت کنیم، حالا اگر شمامی‌خواهید کابل ویالوله از آنجا ردکنید، برویدکار هایتان را انجام بدهید، تالازم نباشد که هنوز قیر آسفالت خشک نشده شماها بنوبت دلو روده خیابان را بیرون بریزید .«اما سئوال می‌کنم آیا تاحالا شهرداری چنین کرده؟ البته نه! اصلا در شان شهرداری نیست که‌باچنین کارهای جزئی و بی‌اهمیتی وقتش را تلف بکند !!

این عدم همکاری و بقول معروف کنارنیامدن شهرداری با شرکت تلفن و شرکت برق وسازمان آب، از زمانی که خیابان های تهران را شروع به‌آسفالت کردند و تهران دارای آب لوله کشی و برق شد بیشتر محسوس است .

شهرداری خیابانی را آسفالت میکند، هنوز مدت کوتاهی نگذشته شرکت تلفن بهبهانه کابل کشی ، خیابان رازیرورو می‌کند .پس از مدت نامعلومی که کار کابل کشی این شرکت تمام‌شد، اهالی خیابان این دروآن درمی‌زنند و بالاخره رضایت شهرداری را جلب میکنند که نقاط حفاری شده را مرمت کند، شهرداری هم بعداز چندهفته وحتی چندماه بالاخره آن نقاط رامرمت میکند.

هنوز یک ماه نگذشته ،سرو کله ماموران شرکت برق پیدا میشود، وبابیل و کلنگ برای باصطلاح کابل‌کشی برق بجان آسفالت خیابان‌می‌افتند . دوباره همان آش است وهمان کاسه . اهالی ماههابابن سووآنسو میزنندتانظر شهرداری رابرای مرمت نقاطخراب شده جلب کنند.

وحالا نوبت بسازمان آب‌میرسد ، در یک صبحگاه که اهالی از خانه‌های خود بیرون می‌آیند، ناگهان باماموران سازمان آب مواجه میشوند وبازهم بدبختی اهالی‌شروع میشود وماهاو شاید یک سال وشاید هم بیشترطول بکشد که شهرداری بیاید و خیابانی را که‌توسط سازمان آب خراب و ناهموار شده ترمیم کند.

حالا فکرمی‌کنید آسفالت چند تکه این‌خیابان درمقابل یک یخبندان مقاومت خواهد کرد ؟ اگر اینطور خیال می‌کنید یاخواب هستیدیا خیلی‌خوش خیالید، یا همین‌حالا ازیکی ازکرات‌دیگر آمده‌اید. چه‌اشکالی داردکه شهرداری با سازمان‌آب وشرکت تلفن و شرکت‌برق کنار بیاید وبرای‌مردم این چنین گرفتاری ودردسر درست نکند چون‌با پول های زیادی که برای این دوبارکاری ها بیهوده تلف میشود، اقلا میتوان سالی یک پارک، برای تفریح‌وبازی وسرگرمی مفید بچه‌هاونوجوانان تهران ساخت ،اما... ای‌بابا ، کی‌بفکر این چیز هاست !!

THE IMPERIAL GOVERNMENT OF IRAN MINISTRY OF WATER AND POWER IRAN POWER GENERATION AND TRANSMISSION COMPANY (TAVANIR)

Gachsaran-Shiraz Transmission Line Project

Contract Documents No. 2-2-6/GSP/S

SUBSTATIONS

THE Iran Power Generation and Transmission Company (TAVANIR) intends to invite tenders for complete detailing, furnishing, constructing, testing and energizing (exclusive of power transformer furnishing and commissioning) three substations as part of the 230 kV transmission system and the "supply only" of additional equipment for the Iran Power Generation and Transmission Company (TAVANIR) in Iran.

The project will be financed through the International Bank for Reconstruction and Development (IBRD), and tendering will be restricted to member countries of the Bank and Switzerland.

1. **Kazeroon Substation with six 230 kV and four 66 kV Line terminals and required 20 kV shunt reactors.**

2. **Shiraz Substation with two 230 kV line terminals, two furnished line termination positions, and provisions for future expansion. Work in the 66 kV area includes furnishing and installing 66 kV substation.**

3. **Bushehr Substation with two 230 kV line terminals, two furnished line termination positions, and provisions for future expansion. 66 kV bus shall provide for five 66 kV line terminals, eight 66 kV open bays and provision for future expansion.**

A control house, associated mefering protection and control equipment, and a guard house are required for all three substations. The 230 kV buses are breaker-and-a-half arrangement and 66 kV buses are to be main and transfer.

Each tenderer will be required to present a list, with his tender, of substations of similar size which he has successfully completed within the last five years, including voltage, MVA ratings, number of breakers and the owner's name.

Contract Documents 2-2-6/GSP/S, Gachsaran-Shiraz Transmission Line Project-Substations, are expected to be ready from August 18, 1973. Opening of the tenders is scheduled for November 10, 1973. Copies of the contract documents will be available to prospective bidders without charge at Iran Power Generation and Transmission Company, Khiaban Iran Novin, opposite the main gate of Hotel Inter-Continental, Sherkat TAVANIR, Tehran, Iran.

آگهی پذیرش هنرجو در دانشسرای هنر

وزارت فرهنگ و هنر و وزارت آموزش وپرورش بمنظور تربیت معلم هنری برای مدارس کشوردر سال تحصیلی ۵۳ـ۵۲ تعدادی هنرجوی‌دختر وپسر از طریق مسابقه ورودی می پذیرد .

الف ـ شرایط نام‌نویسی

۱ـ داشتن کارنامه قبولی سوم متوسطه

۲ـ داشتن استعداد ، اطلاعات هنری و تناسب اندام

۳ـ حداقل سن ۱۵ و حداکثر ۱۷ سال

ب ـ مدارك لازم برای نام نویسی

۱ـ دوبرك رونوشت یا فتوکپی شناسنامه

۲ـ دو قطعه عکس ۴×۶

۳ـ فیش پرداخت ۳۰۰ ریال بابت حق‌الثبت به حساب شماره ۱۹۰۶ بانك ملی ایران شعبه کوروش جاده قدیم شمیران .

تاریخ مصاحبه و آزمایش ۲۱ تا ۲۵ شهریور ماه ۱۳۵۲ خواهد بود دانش آموزانی که در مصاحبه و آزمایش ورودی پذیرفته شوند درطول مدت تحصیل کمك هزینه مناسبی دریافت خواهند داشت و پس از موفقیت در امتحانات نهائی واخذ دیپلم و گذراندن دوره خدمات اجتماعی (برای دختران) و وظیفه عمومی (برای پسران) استخدام خواهند شد. داوطلبان واجد شرایط میتوانند برای ثبت نام و اخذ اطلاعات بیشتر از بیستم تیرماه‌لغایت دهم شهریور ماه جاری همه روزه از ساعت۸الی۱۲ بدفتر دانشسرای هنر واقع در جاده قدیم‌شمیران ـ باغ‌صبا ،خیابان ملك پلاك ۸۰ر۱ یا تلفن۷۶۲۵۸۶ مراجعه نمایند .

م‌الف ۷۱۴۸

دبیرستان دخترانه همایون

باهمکاری ورزیده ترین دبیران پایتخت

برای سال تحصیلی ۵۲ـ۵۳ دوره راهنمائی تحصیلی‌اول ودوم وسوم ودوره‌های اول‌ودوم متوسطه ورشته‌های

(طبیعی ـ ادبی ـ منشیگری ـ بازرگانی‌وخانه‌داری)

همه روزه ثبت‌نام میکنند

وسیله رفت وآمد وغذای گرم برای ناهار آماده است

خیابان روزولت ـ میدان ۲۵ شهریور تلفن ۸۲۳۷۰۱

گل بگوئیم گل بشنویم

★ الو

ـ بفرمائید

ـ یک مطلب گل دارم که میخواهم بشنوید .

ـ بفرمائید ، قول میدهیم بشنویم .

ـ عرضم به‌حضورتا که بعضی از این دوچرخه‌سوارها واقعا مزاحم‌هستند.هم مزاحم مردم هم مزاحم ترافیک

ـ آقا شماهم فقط بلدیداز دوچرخه‌سوارها انتقاد کنید .



ـ ولی منظور من دوچرخه‌سوار های حرفه‌ای نیستند . آنها کسبه‌ای هستند که‌کارشان رابادوچرخه‌انجام‌میشود. اما عده‌ای از این جوانان هیپی که پول خریدن موتو سیکلت ندارند ، میخواهند با دوچرخه کار موتوسیکلت را بکنند .

ـ چه اشکالی دارد،بشر قابل ترقی است .

ـ مردم چه‌گناهی‌کرده‌اند وراه مبارزه با اینها چیست ؟

ـ راهش اینست که از سرراهشان کنار برویم واگر بما تنه زدند معذرت بخواهیم وبگوئیم‌ببخشید!

★ الـو ، آقـا سلام



میدانید من از کجا تلفن میکنم ؟

ـ نخیر نمیدانیم .

ـ چطور نمیدانید؟ معلوم است که از باجه تلفن عمومی ، تلفن میکنم .

ـ از کجا بفهمیم ؟

ـ از همینجا که صدایم درست‌بشما نمیرسد،ضمنا چون شیشه های باجـه شکسته شده سروصدای ماشین هم بگوش میرسد.

ـ جدی میفرمائید ؟ ما خیال کردیم دوربالی شما تقلبی بوده ، تلفن دارد انتقام میگیرد .

★ الو ، اسم من فرشته‌رئیسی است ـ میخواستم‌خواهش کنم یک مطلب‌دیگرهم‌این تب شبه روشنفکری که جوانان مارا گرفته است بنویسید . آقا نمیدانید جان ما دخترها ازافاده‌ها ویزدادن های این جماعت بلب آمده . کافیست دختر خانمی را ببینند وآنوقت مرض خودنمائی‌شان عود کند . آنوقت‌است‌که‌سراز فلورانس در می آورند ، یا از لوور پاریس . خواهش میکنم بنویسید بخدا آدم بودن غیرازاین حرفهاست .

ـ « بخدا آدم بودن‌غیراز این حرفهاست » حالا راضی شدید فرشته‌خانم؟

★ الـو ، آقای گل بگوئید ؟

ـ بفرمائید ، جنابعالی ؟

ـ بنده باستانی‌زاده

ـ امرتان چیست ؟

ـ میخواستم پیشنهادکنم روی این کبریت های بی خطر ، شماره تلفن آتش‌نشانی را بنویسند .

ـ برای چه ؟

ـ برای اینکه وقتی آدم کبریت بی خطر را روشن کرد و خطرآتش سوزی پیش آمد فورا به آتش‌نشانی تلفن کند .

ـ پیشنهاد جالبی بود ، اطاعت میشود !

من ۵ سال است «قسط» جشن عروسی میدهم!

این عین نامه‌ایست که یکی از خوانندگان صفحه جامعه و مردم برایمان فرستاده و چون حاوی نکات جالبی در زمینه مسائل اجتماعی و بررسی یک پدیده اجتماعی از زاویه انتقادی و آموزنده است آنرا از نظر خوانندگان میگذرانیم :

« خانه بخت ما را برآب بنا کرده‌اند»

شاید این جمله بنظرتان یک تعبیر شاعرانه ویا جمله توخالی و فاقد معنی و مفهوم بیاید و تصور کنید جوانی تازه کتاب خوان با دیدن اولین جمله‌های یک کتاب مجموعه های‌قطعات ادبی، طاقت از دست داده و خواسته است با لامارتین‌وآدم های خیالبازی مثل آن شاعر نازک نارنجی‌وزیاده‌گو وکم‌معنی برقابت بپردازد .

با معرفی خودم و وقتی داشتید چه سن و سالی دارم و چقدر از عمرم در این دنیای غدار هدر رفته و علت نوشتن این جمله چیست یقین دارم با من همدل میشوید وشاید هم بحال من و امثال من دریغ بخورید و در قضاوتتان بعد از خواندن جمله اول تجدید نظر کنید و نه تنها مرا آدم خیال‌پردازی بشمار نیاورید بلکه واقع بینی مرا ستایش کنید !

بهرحال قصدم از نوشتن این نامه و شرح ماجرانه‌قصه‌نویسی است ونه سبک کردن بار اندوهی که برقلبم‌سنگینی‌میکند، فقط امیدوارم با چاپ این‌نامه بتوانید بدیگران به جوانانی که روزگاری شرایط مرا خواهند داشت هشداربدهید تا خود را دانسته ویا ندانسته گرفتار مصیبت زندگانی من نکنند .

خلاصه کلام اینکه ، چنانکه افتد و دانی ، آن لحظه تغییر ناپذیر که عده‌ای آنرا جبر زندگی میدانند برای من همه‌را رسید و احساس کردم دختر دلخواه و همسر آینده‌ام را ، یافته‌ام و قلبم سرشار از عشق و مهر و دوستی است .

حالا چطور و کجا با همسر آینده‌ام آشنا شدم وچه مراحلی را برای رسیدن به نقطه نهائی زندگی پیمودم میگذارم ومیگذرم. همینقدر ناچارم یادآوری کنم که‌این دوره از زندگی من‌همراه با تب و تاب و شور و هیجان های زیادی بوده است .

پس از مدتی که از آشنائی من و همسر آینده‌ام گذشت بالاخره تصمیم گرفتیم زندگانی مشترکمان ویا بقول نویسندگان « پیوند سعادت‌آمیز » را آغاز کنیم .

پنجسال پیش بود ، من آخرین‌سال‌دانشکده‌را میگذراندم و همسر امروزم در یک مدرسه عالی سال دوم تحصیلی بود ، باین ترتیب متوجه میشوید که فاصله سنی ما زیاد نبود و من ۲۵ سال و دختر دلخواهم نیز ۲۱ سال داشت .

خبردرمیان‌فامیل وخویشاوندان دور و نزدیک بسرعت برق وباد پخش شد . تبریک‌های صمیمانه اطرافیان و خنده های لطف‌آمیز افراد فامیل تقریبا به تصمیم ما رسمیت داده بود و احساس میکردیم که زندگی تازه خود را بعنوان زن و شوهر شروع کرده‌ایم .

تا فراموش نکرده‌ام باید این نکته را هم بیفزایم که من ودختر مورد علاقه‌ام که اسم اصلیش «مهناز» است در ماه های اول آشنائی با یکدیگر قرار گذاردیم که بعد از پایان تحصیل من و پیدا کردن کار و تامین حداقل هزینه‌های روزمره زندگی‌عروسی کنیم .

ولی ظاهرا این آرزوی ما خیالی غیرممکن بود .

چون هنوز دو هفته‌ای ازآمد و رفت من با «مهناز» نگذشته بودکه زمزمه های اضطراب‌آمیز و هشدار های اخلاقی اوج گرفت و بالاخره آنقدر اظهار نگرانی های عجیب و غریب از زبان پیران و جوانان شنیدیم که طرح گذشته را یکباره فراموش کردیم و برآن خط بطلان کشیدیم و برگزاری « عروسی » در کمترین فاصله زمانی‌را قبول کردیم .

پدر و مادر همسرم پدر ومادر خودما همه اعوان وانصارشان از عمه و خاله و عمو و دائی گرفته تا دو نسل بلافصل انها همه یکزبان از رویای یکشب تابستانی ! صحبت میکردند که مهناز در لباس سفید و بلند درحالیکه بهترین جواهرات براندامش میدرخشد و من با لباس خوش برش وگرانبهائی که حاصل کار بهترین خیاط های‌تهران‌بود در یک باغ بزرگ و زیر چراغهای رنگارنگ‌ظاهر میشویم و به هریک از آنان بمناسبت درخشندگی ستاره بختمان ! بهمه‌مدعوین نازنین‌تر از جان پاسخ میگوئیم .

خانواده عروس مطلقاحاضر بشنیدن استدلال و حرفهای منطقی نبودند و مرتبا مثل یک شعار سیاسی تکرار میکردند : این حرفها چه معنی داره مگر ممکنه بچه دردانه‌مان را بدون گرفتن جشن عروسی بخانه شوهر بفرستیم ؟

روزی مهناز بالاخره شکست خود را اقرار کرد و گفت‌حریف این مشتاقان سینه چاک‌عروسی نمیشود اماجالبتر خانوادمخود من بود پدرم که برای پرداخت هزینه تحصیلی من اظهار عجز میکرد ومرتب‌نقشه های‌اقتصادی میکشید تا این بقول خودش‌این چاله را پر کند آمرانه می‌گفت: حالا تو جوانی می‌توانی بعدها زندگیت را روبراه کنی‌الحمدالله تحصیلکرده هستی و کارخوبی بدست می‌آوری حیف است که عروسی مجللی برپا نکنید مگر آدم چند دفعه ازدواج میکند !

مطمئن بودم که بیشتر از یکبار زناشوئی نخواهم کرد ولی هروقت مخارج این جشن را در ذهنم به اعداد مبدل میکردم دچار وحشت میشدم این‌مرحله هم‌باشکست روبرو شد وعروسی درست‌مطابق میل ریش سفیدان و گیس سفیدان برگزار شد.

یکی از باغهای بزرگ تهران بمبلغی گزاف کرایه شد بهترین تنقلات ، میوه‌ها و گرانترین شامها برای تزئین سفره‌ای که نزدیک به ۳۰۰ نفرگرد آن‌جمع شدند و آرزوی سعادت ما را در آینده کردند فراهم گردید .

مشهور ترین خواننده روز به آوازخوانی و گرم کردن مجلس پرداخت و همه چیز بطور دلخواه بپایان رسید .

شیشه های خالی ، ظروف خالی‌تر از آن و بازمانده های سورچرانی آنشب‌زود فراموش شد ولی من ارقامی را که روی صورتحساب‌ها نقش شده است هیچوقت نمیتوانم از ذهنم پاک کنم .

من این صورتحسابهارابعنوان یادگاری هنوز با دقت نگهداری میکنم و امروز که این نامه را برایتان میفرستم دهها ورق‌کاغذ و سفته باطل شده روی هم انباشته شده است .

از فردای روز عروسی‌مصیبت شروع شد چون برای پرداخت صورتحساب مجبور بودم پول قرض کنم آنهم با ربح نسبتا زیاد و کمرشکنی که هنوز اثراتش‌درزندگی‌ما‌بچشم‌میخورد و من و همسرم را پیک ماشین پرداخت اقساط تبدیل کرده است .

از همه این مطالب‌که بگذریم بارها با خودم فکر کرده‌ام این ۳۰۰ نفر سورچران از کجا آمده‌اندچون‌بعدها مجموعه‌افراد فامیل ما بعلاوه دوستان‌مان از ۱۵۰ یا ۲۰۰ نفر تجاوزنمیکرد.

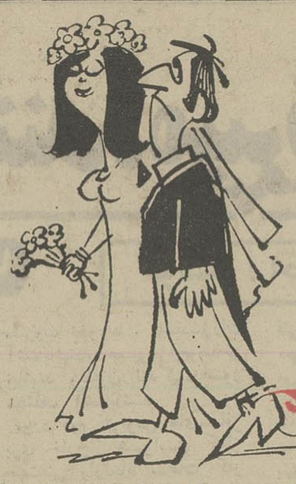
راستی این دوستداران عروسی ! خودشان را کجا پنهان می‌کنند که فقط در ایام خوش چهره میگشایند وشرف حضور ارزانی می‌بخشند !؟

ترا بخدا نامه مرا چاپ کنید از ما که گذشت و بالاخره بهرزحمت و مرارتی بود از گذرگاه قرض گذشتیم ولی به جوانان هشدار بدهیدخطای ما را تکرار نکنند و برای یکشب خودشان را تمام عمر دچار ندامت و ناراحتی ننمایند .

فراموش نکنید برگزاری‌جشن عروسی بعنوان‌یکسنت‌اجتماعی در ایران باید باقی بماند ولی زرق‌وبرقها و اضافات‌رامجبوریم بمقتضای شرائط زمان حذف کنیم و پولی که صرف تظاهرات بیهوده میشود برای ساختن زندگی‌آینده‌فرزندانمان‌اختصاص دهیم .

قربان همه عروس وداماد های آینده

جعفر مکتوبی نژاد



رؤیای یک شب تابستانی!

اقساط

سورچرانی است یا عروسی!

یک گونی صورتحساب و سفته باطل شده رخانه من انبار شده قسمتی از نامه : به‌جوانان‌بگوئید اشتباه مارا تکرار نکنند !

رانندگان تاکسی‌های پنج ریالی درخواست تجدید نرخ کردند .

پنج ریال دردی را دوا نمی کند!



اتومبیل های سواری و آبی رنگ‌تهران که مسیرعمودی را در تهران می پیمایند و به‌اعتبار قیمت کرایه‌خود امروزبه‌تاکسی پنجریالی شهرت دارند زمانی رفت و آمد تهرانیها را بعهده گرفتند که هنوز امیدی به بهبود ترافیک از طریق چاره‌جوئیهای فرهی وجود داشت و عده‌ای از کارشناسان تصورمی کردند چنین روش هائی خواهد توانست تهران‌را ازمشکل‌دیگر شهر های بزرگ دنیا برهاند .

طرح این برنامه در زمان گذشته آنچنان درمسئله‌ترافیک تهران موثر بود که عده‌ای تاکسی های مزبور را رقیب اتوبوس ها میدانستند وتصور می کردند با اجرای‌آن‌تعدادی از اتوبوس ها و تاکسی های شهر باید از گردش خارج شوند .

ولی نه‌تنها چنین نشد بلکه‌با افزایش ناگهانی و غیرقابل‌پیش بینی جمعیت پایتخت ، تاکسی های پنجریالی هم سرنوشتی همچون‌سایر وسائط‌نقلیه‌عمومی پیدا کردند و همین اشاره کافی است که بگوئیم چندی بعد مسافرین‌برای وصال‌این‌تاکسی ها مجبور شدند مدتها مانند منتظرین اتوبوس و تاکسی در صف بایستند .

بادرخواست‌جدیدی که‌رانندگان و صاحبان این نوع تاکسی ها به اتحادیه صنف خود داده‌اند بعید بنظر می رسد بعد ها بتوان آنها را پنجریالی ـ نامید زیرا اکثر رانندگان‌ازمسئولین خواسته‌اند تا در مورد نرخ کرایه آنهاتجدید نظر کنند.

رانندگان تاکسی های‌پنج ریالی می گویند بعلت کندی حرکت اتومبیلها و پیچیدگی شرائط ترافیک ، درآمد روزانه ما کفاف هزینه هارا نمی دهد و چون قادر به تامین زندگی خود نیستیم درحقیقت کاربدون سودی رابانرخ فعلی تاکسی‌ها ادامه میدهیم .

درخواست تاکسیرانان بوسیله اتحادیه صنف و اتاق اصناف به هیئت مالی نظارت فرستاده‌شده است و این هیئت موافقت خود را برای رسیدگی به این‌مسئله اعلام داشته است .

کارشناسان‌امورصنفی‌اظهارنظر می کنند .

با افزایش هزینه های فنی و ارتقاء سطح کالا های مصرفی تقاضای رانندگان تاکسی های پنجریالی پذیرفتنی ومنطقی‌بنظر می آید و اگر این مسئله از هرجهت بررسی شود باحتمال نزدیک یقین با درخواست تاکسی رانان پنجریالی برای افزایش نرخ موافقت خواهد شد .

اسامی قبولشدگان امتحان ورودی مدرسه‌عالی دماوند(ذخیره‌ها)

قبولشدگان با در دست داشتن مدارک زیر از تاریخ پنج الی ۷ شهریورماه صبحها بین ساعت هشت الی دوازده برای نامنویسی بدفتر مدرسه رجوع فرمایند .

۱ـ رسید مبلغ بیست و هفت هزار و پانصد ریال (۲۷۵۰۰) مخارج شهریه نام‌نویسی و ورزش نیمسال اول که باید بحساب ۳۵۰۱۱ـ۲ بانک ایران و انگلیس شعبه سعدی جنوبی ریخته شود .

۲ ـ ۱۲ قطعه عکس ۴×۳ پشت نویسی شده .

۳ـ فتوکپی دیپلم و کارنامه سه سال آخر دبیرستان .

قبولشدگان که ثبت نام می نمایند باید از روز ۲۵ شهریور در کلاس‌های خود حاضر شوند ذخیره های اول باید روز دهم شهریور و ذخیره های دوم روز دوازده شهریور به دفتر رجوع فرمایند در صورت داشتن جا بترتیب تقدم ازآنها اسم نویسی خواهد شد .

اسامی قبولشدگان به ترتیب حروف الفباء :

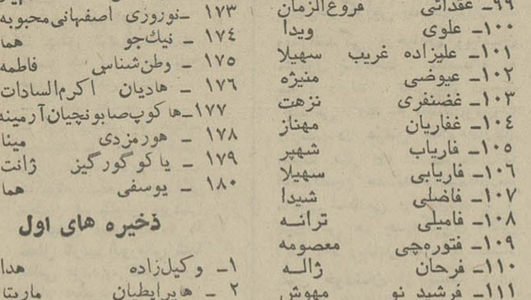
۱ ـ ابراهیمی ثابت پروانه
۲ـ ابراهیمی داریانی پروین
۳ـ ابوحسن الهه
۴ـ احشامی زیبا
۵ـ اخوان‌صراف‌اعظم‌السادات
۶ـ آزردگان هاله
۷ـ آزمون فروغ
۸ـ اسفراینی پروانه
۹ـ اشرفی افسر
۱۰ـ افشاری محبوبه
۱۱ ـ آقا بگیانس آلنوش
۱۲ـ امی صفیه
۱۳ـ امیر شریفی نسرین
۱۴ـ انتظار فاطمه
۱۵ـ انصاری‌چهارسوقی شهین
۱۶ـ اوسطیان منیر
۱۷ـ ایروانی مهشید
۱۸ـ آینه ساز فرین
۱۹ـ باستانی زاده شهناز
۲۰ـ بختانیانس قرچه داغی ـ آناهید
۲۱ـ برازجانی فریده
۲۲ـ برجیان نیلوفر
۲۳ـ بلوری زیبا
۲۴ـ بهارستانی منصوره
۲۵ـ بهره‌مند اقدسی روشن
۲۶ـ پژهانفر فرشته
۲۷ـ پورخولنجانی زهره
۲۸ـ پور رحیمی آستانه مینا
۲۹ پورکریم هایده
۳۰ـ تدین گیتی
۳۱ـ تشرفی زهره
۳۲ـ تنهائی پوران
۳۳ـ جدلی مهزاد
۳۴ـ جعفری معصومه
۳۵ـ جواهری فتانه
۳۶ـ جواهریان شریفه
۳۷ـ جیران زاده نسرین
۳۸ـ حاتم فاطمه
۳۹ـ حاتم فتنه
۴۰ـ حاتمی خرم ایران
۴۱ـ حاجی ابوالحسنی فخری
۴۲ ـ حجت هایده
۴۳ ـ حداد ژیلا
۴۴ـ حریرساز مهنوش
۴۵ـ حسینی تهرانی پروین
۴۶ـ حسینی کوه کمری ملیحه
۴۷ ـ حسینی‌کوه‌کمری مینو
۴۸ـ حقی تبریزی شهلا
۴۹ ـ حکیمیانپور ویولت
۵۰ـ حمصی سرور
۵۱ـ حمید زاده مهوش
۵۲ـ حمید سمیعی معصومه
۵۳ـ خشنودی کیاندخت
۵۴ـ خلیل پناه مریم
۵۵ـ خوش نیتی شهربانو
۵۶ـ دلال زاده مینو
۵۷ـ دورس زهرا
۵۸ـ ذبیحیان ژیلا
۵۹ـ رحمانی اناری فرشته
۶۰ـ ذهابیان هایده
۶۱ـ رئیسیان مرضیه
۶۲ـ رضابخش‌پور فیروزه
۶۳ـ روحانی سوسن
۶۴ ـ روح‌اللهی ورنوسفادرانی مهوش
۶۵ـ رودبند همایون
۶۶ـ رهبان ویولت
۶۷ـ ریاحی مینا
۶۸ـ زنوزی فرشته
۶۹ـ سالم نسرین
۷۰ـ سایقان شهره
۷۱ـ ستمکش واقعی هلن
۷۲ـ سپهریزاده فاطمه
۷۳ـ سجاد عفت
۷۴ـ سلام‌اللهی هایده
۷۵ـ سید اخوان وحیده
۷۶ـ سیروس رویا
۷۷ـ شفقی شبنم
۷۸ـ شفیق نوبری فرح
۷۹ـ شکراللهی ناهید
۸۰ـ شمس رویا
۸۱ـ شمدوست کبری
۸۲ـ شهروز ستوده فریمان
۸۳ـ شهلا زاده گیتی
۸۴ـ شهنایی شهپر
۸۵ـ صادق‌پور مهشید
۸۶ـ صدرالدینی مرضیه
۸۷ـ صنیع ختام نازنین
۸۸ـ صیرفی فرشته
۸۹ـ ضیائی سوسن
۹۰ـ طالقانی آذر
۹۱ـ طباطبائی ناهید
۹۲ـ عالی داعی میترا
۹۳ـ عباس زادگان سهیلا
۹۴ـ عبدالباقیان زهرا
۹۵ـ عبدالعظیمی زهرا
۹۶ـ عبدالهی سودابه
۹۷ ـ عترتی خسروشاهی ـ قمرالسادات
۹۸ـ عظیمی مسکوچی ملاحت
۹۹ـ عقدائی فروغ‌الزمان
۱۰۰ـ علوی ویدا
۱۰۱ـ علیزاده غریب سهیلا
۱۰۲ـ عیوضی منیژه
۱۰۳ـ غضنفری نزهت
۱۰۴ـ غفاریان مهناز
۱۰۵ـ فاریاب شهپر
۱۰۶ـ فاریابی سهیلا
۱۰۷ـ فاضلی شیدا
۱۰۸ـ فامیلی ترانه
۱۰۹ـ فتورچی معصومه
۱۱۰ـ فرحان ژاله
۱۱۱ـ فرشید نو مهوش
۱۱۲ـ فره فریبا
۱۱۳ـ فرخنده‌پی فرنوش
۱۱۴ـ فرهمندی فرح
۱۱۵ـ فرهی مینو
۱۱۶ـ فولادزری رقیه
۱۱۷ـ قاسمی جمیده
۱۱۸ـ قاضی فریده
۱۱۹ـ قدس فریال
۱۲۰ـ قره‌گوزلو صدیقه
۱۲۱ـ قطان رهنما مهین‌بانو
۱۲۲ـ قلی‌پورمقدم افسانه
۱۲۳ـ قشقائی عبدی ناهید
۱۲۴ ـ قنادی فرصی ناهید
۱۲۵ ـ قوامی رضائیه مه‌ناز
۱۲۶ ـ قهرمانی فرخنده
۱۲۷ ـ کاتوزیان شهره
۱۲۸ـ کاظم زاده زهره
۱۲۹ ـ کامران‌راد فخرالسادات
۱۳۰ ـ کرملوبغدادی فاطمه
۱۳۱ ـ کرملو فهیمه
۱۳۲ ـ کرمی نوری عصمت
۱۳۳ ـ کردیان نزهت
۱۳۴ ـ کسرایی مقدم ناهید
۱۳۵ ـ کمالی ناهید
۱۳۶ ـ کوچکپور گلرخ
۱۳۷ ـ کوشا مهناز
۱۳۸ ـ کوهلی نریندر کرد
۱۳۹ ـ کیاستی‌نژاد فرزانه
۱۴۰ ـ کیاکجوری آویده
۱۴۱ ـ گرامی‌پناه ناهید
۱۴۲ ـ گروسیان فرشته
۱۴۳ ـ گلستانی تهرانی فائقه
۱۴۴ ـ گنجیانپور منیژه
۱۴۵ ـ گوینده میترا
۱۴۶ ـ لمسه‌چی زهره
۱۴۷ ـ مرزبان‌راد مهشید
۱۴۸ ـ متین مریم
۱۴۹ ـ محقق‌شیرازی عصمت
۱۵۰ ـ محقق نهاوندی پروانه
۱۵۱ ـ محلوجیان مانون
۱۵۲ ـ مستوفی شوشتری مینا
۱۵۳ ـ مشهود شهرزاد
۱۵۴ ـ مطلب‌زاده نجیبه
۱۵۵ ـ معارف دوست زهره
۱۵۶ ـ معرفت مریم
۱۵۷ ـ معزز رزیتا
۱۵۸ ـ مقدسی سپهر
۱۵۹ ـ مویدی زهره
۱۶۰ ـ مقیمی مهوش
۱۶۱ ـ مکری سوسن
۱۶۲ ـ منو مژگان
۱۶۳ ـ موسویان فاطمه
۱۶۴ ـ موفق‌مقدم رویا
۱۶۵ ـ مهدوی اردستانی هلن
۱۶۶ ـ مهران میترا
۱۶۷ ـ میرصادقی اعظم‌سادات
۱۶۸ ـ نباتی رویا
۱۶۹ ـ نجاری علمداری طیبه
۱۷۰ ـ نظامی تفرشی فرنگیس
۱۷۱ ـ نعیمی‌پور فلوریا
۱۷۲ـ نوروزادفر سهیلا
۱۷۳ ـ نوروزی اصفهانی‌محبوبه
۱۷۴ ـ نیک‌جو هما
۱۷۵ ـ وطن‌شناس فاطمه
۱۷۶ ـ هادیان اکرم‌السادات
۱۷۷ـ هاکوپ‌صابونچیان‌آرمینه
۱۷۸ ـ هورمزدی مینا
۱۷۹ ـ یاکوگورگیز ژانت
۱۸۰ ـ یوسفی هما

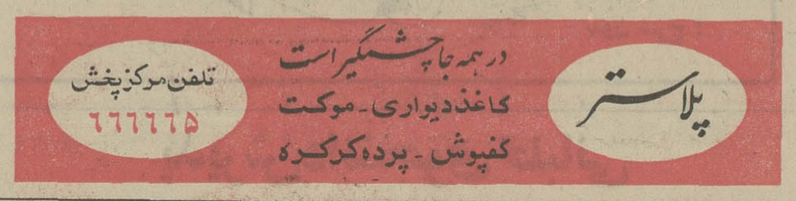
ذخیره های اول

۱ـ وکیل‌زاده هدا
۲ ـ هایراپطیان ماریتا
۳ ـ سعادتی‌نژاد شوکت
۴ ـ قاسمی آصفه
۵ـ بینا اعظم آزاده
۶ـ امامی فاطمه
۷ـ اخوان معروفی اشرف‌سادات
۸ـ ممیزی فیروزه
۹ـ تورانی سوگند
۱۰ـ یادگار شرلی
۱۱ـ زینی میترا
۱۲ـ پورمیرزا ماری
۱۳ـ پاکناد سهیلا
۱۴ـ صابر فرشته
۱۵ـ رجب‌زاده مهشید
۱۶ـ مدارا بدری
۱۷ـ حکیمیان سهیلا
۱۸ـ عطارزاده مهوش
۱۹ـ فرجاد فرخنده
۲۰ـ لسانی معصومه
۲۱ـ ولیئی نسرین
۲۲ـ اینالو فاطمه
۲۳ـ اعلمی‌راد مهوش
۲۴ـ غیورانه صدیقه
۲۵ـ عظیمی رشتی ژاله
۲۶ـ مستشاری گیتا

ذخیره های دوم

۱ـ تیودری آرمینه
۲ـ خاتمی قزوینی شراره
۳ـ خسروی استقامت مهشید
۴ـ مقیمی سیما
۵ـ میرزاخانیان ساکی کلاریک
۶ـ شریعتمداری زهره
۷ـ مقدس ژاله
۸ـ دهقان ساوجبلاغی ماهرخ
۹ـ اسدپور سلماس
۱۰ـ بصیری سیمین
۱۱ـ آقامیر فاطمه
۱۲ـ محمدی شعله
۱۳ـ محمودیان آریامهر
۱۴ـ بابائی شلمانی کبری
۱۵ـ هبوطی فرد طاهره
۱۶ـ مکرم مینو
۱۷ـ بینا الهه
۱۸ـ میرصالح‌پور میلاو
۱۹ـ یاوری عیسی‌لو شهلا
۲۰ـ خسروشاهی آ ـ ۳۵۹۸۲ انسیه





اطلاعیه مرکز آزمون‌شناسی

درباره مسابقه ورودی دوره لیسانس علوم تربیتی دانشسرای عالی سپاه دانش

مرکز آزمون شناسی برای دوره لیسانس علوم تربیتی (رشته های مشاوره و راهنمائی و مدیریت آموزشی)دانشسرایعالی سپاه دانش تعداد ۱۰۰ دانشجو از میان آموزگاران رسمی وزارت آموزش و پرورش انتخاب میکند .

داوطلبان باید دارای شرایط زیر باشند:

۱ـ دیپلم متوسطه در یکی از رشته های ریاضی ، طبیعی ، ادبی با حداقل معدل ۱۲
۲ـ برگ پایان خدمت در سپاه دانش
۳ـ لااقل دو سال سابقه خدمت‌آموزشی‌علاوه بر دوره وظیفه
۴ـ حداکثر سن ۲۵ سال (متولدین ۱۳۲۷ به بعد)
۵ـ معرفی‌نامه از اداره آموزش و پرورش محل خدمت
۶ـ پذیرفته شدن در مسابقه ورودی

پذیرفته شدگان از طرف وزارت آموزش‌و پرورش برای مدت ٤ سال تحصیلی مامور تحصیل در دانشسرای‌عالی سپاه دانش خواهند شد و در مدت تحصیل از امکانات شبانه روزی استفاده خواهند کرد .

داوطلبان باید برگ درخواست ذیل‌این‌اطلاعیه را تکمیل کرده آنرا بگواهی رئیس اداره آموزش و پرورش محل خدمت خود برسانند و حداکثر تا تاریخ ۵۲٫۶٫۷ با پست سفارشی به نشانی :تهران خیابان آبان جنوبی پلاک ۹۴ مرکز آزمون‌شناسی ارسال دارند (مدارک ثبت نام منحصرا ازطریق‌پست سفارشی دریافت میشود).

مواد امتحان :

زبان فارسی
زبان خارجی (انگلیسی ـ فرانسه)
هوش و استعداد تحصیلی

توزیع کارتهای ورودی :

کارتهای ورودی داوطلبان در تاریخ۵۲٫۶٫۱۲ در دانشگاه صنعتی آریامهر واقع در خیابان آیزنهاور توزیع میشود .

مرکز آزمون شناسی

اینجانب دارای نام خانوادگی ..... نام .....
شناسنامه شماره ..... صادره از .....
و دیپلم کامل متوسطه در رشته ..... متولد .....
دوره‌لیسانس علوم‌تربیتی‌دانشسرای‌عالی سپاه‌دانش‌را دارم‌وزبان‌خارجی که امتحان خواهم داد : تقاضای ثبت نام در مسابقه ورودی

انگلیسی ☐ فرانسه ☐ است .

بضمیمه مدارک زیر را ارسال میدارم:
قبض رسید بانک ملی ایران به مبلغ ۵۰۰ ریال به حساب شماره ۷۴۸
فتوکپی دیپلم کامل متوسطه فتوکپی کامل شناسنامه
چهار قطعه عکس ٤×٦ نشانی :شهر کوچه
خیابان پلاک تلفن
تاریخ امضاء

ضمن تائید صحت مراتب‌مندرج در درخواستنامه ، بدینوسیله خانم / آقای

آموزگار رسمی وزارت آموزش وپرورش که۲ سال سابقه خدمت آموزشی دارد و خدمت وظیفه‌خود را در سپاه دانش انجام داده است جهت ثبت نام درمسابقه ورودی دوره لیسانس علوم تربیتی دانشسرای عالی سپاه دانش معرفی می کند .

رئیس اداره آموزش و پرورش
مهر و امضاء

تذکر : وجه ثبت نام و مدارک ارسالی به‌هیچ‌عنوان مسترد نمیشود . روی پاکت نوشته شود :مربوط به مسابقه ورودی دوره لیسانس علوم تربیتی دانشسرای عالی سپاه دانش .

ستاره بخت شما

شهریور ـ از طرف دوست یا آشنائی از شماتقاضای کمک میشود ، در حین گفتگو خبر مهمی بدست می‌آورید .

مهر ـ در این هفته ملاقات شیرینی در پیش دارید؛ بهتر است افکار خود را مرتب کنید .

آبان ـ موفقیت کوچک اما جالبی بدست می‌آورید باعث حسادت یکنفر میشوید ،

آذر ـ محبوبیت زیادی درمیان دوستان و اطرافیان خواهید داشت ، ساعات خوشی درانتظارشماست.

دی ـ دیداری‌بادوستان قدیمی خود خواهید داشت ، از تجارب گذشته خود استفاده کنید .

بهمن ـ فرصت‌خوبی برای‌طرح نقشه‌های جدید بدست می‌آورید کمی هم بفکر دیگران باشید .

اسفند ـ در مورد تازه‌آشنایان تحقیقات بیشتری بکنید، دیداری با یکشخص مشهور خواهید داشت.

اگر فردا روز تولد شماست

کار زیاد برایتان پیش بینی میشود ، تغییراتی در زندگی شما مشهود نیست برای کارهای خود نقشه منظم تری داشته باشید .

فروردین ـ کمتر به منافع خود توجه میکنید فرصت‌خوبی بدست می‌آورید تا از بزرگان فامیل‌دیدن کنید.

اردیبهشت ـ ساعات دلپذیری را در کنار شخص مورد علاقه تان میگذرانید. کار غیر منتظره‌ای پیش‌میاید.

خرداد ـ برای کاری کهشروع کرده‌اید پایان خوبی‌پیش بینی میشود . بهتراست به استراحت بپردازید.

تیر ـ از نظرمالی وضع‌بهتری پیدا خواهید کرد. مشکل شما با راهنمائی یکی‌از دوستان مرتفع میگردد .

مرداد ـ رژیم غذائی برای شما سودمند استنسبت به کاری کمدر پیش‌دارید عجله نداشته باشید .

جدول کلمات متقاطع

شماره ۷۵۱۵

جدول از : ف . جلوه



۱ـ موجودات سیری ناپذیری که از شرشان باید در آسمان خانه ساخت ۲ـ دوازده کیلو ـ در گوش بعضی‌ها بی‌اثر است ـ دندانساز ۳ـ معترف ـ شاه میوه ـ مو ریخته ٤ـ اثیر ـ سواری هم میدهد ـ از اقسام ریش ـعالم وجود ٥ـ اندکی پائینتر از کمر ـ شبه جزیره‌ای که بر سر آن دعواهاست ـ نیازمندی ها ٦ـ برای گشودن مغازه ها تخته کرده‌اند ـ امکان پدر ـ از سازمان های مخوف و بیرحم آلمان نازی ۷ـ حرف ندا ـ از قلمهای تازه درآمد ـ نمایشنامه معروف نویسنده تاجر ونیزی ۸ـ بادیه‌نشین ـ بزرگوار و برگشت ـ از شهر های‌اروپا ۹ـ روزنامه‌ای‌قدیمی در تهران ـ قطعات بزرگ چوب را گویند ـ انگور ناقص ۱۰ـ از شهر های روسیه ـ استکانش کمر باریک است و لباسش پرزرق و برق ـ در اطرافش بست میزنند ۱۱ ـ از نعمتهای مجهول ـ دختر شمالی ـ گرانقدر ۱۲ـ برق منزل اگر سه تا نداشته باشد حتما یکی دارد ـ ظزی است ـ خلعت‌آخرت ـ ضمیر عربی۱۳ـ منقار کوتاه ـ دریچه اطمینان ـ خواستار ۱٤ـ نورانی ـ گاهی با فال هم پیمان میشود ـ ظرف بزرگ شیشه‌ای ۱۵ـ ستاره سینما که روزگاری در آرایش مرجع تقلید اکثر خانمها بود .

عمودی :

۱ـ در خشم بحرکت درآید ـ پارچه نازک ـ برای‌فراهم‌آوردن گنج لازم است ـ عریان ۱۳ ـ رودی در اروپا ـ کسری‌وکمی ـ از اسباب ماهیگیری ۱٤ـ نقاش معروف اسپانیائی وخالق مایای برهنه ـ پاپوش آخوندی ـ رنج و زحمت ۱۵ـ هرچه بخواهید درخت نارنج دارد ـ چراغ نفتی .

از خورشهای معروف ۲ ـ زینت ساغر ـ ادب کردن ـ چرک‌بدن را برخ شما میکشد ۳ـ قالیچه قیچی‌ندیده ـ مخالف‌وناهماهنگ ـ ضمیر ٤ـ از شهر های معروف اروپا ـ شهرت ـ حرف عصای وارونه ـ نوعی مجلس ٥ـ مال شیراز مرغوبتر است ـ نجات بخش ـ بازگشت کردن‌ازچیزی ٦ـ بیماری ناپاک دانستن ـ جای همه ورق ها می شنید ـ سرنگون شدن و فرو افتادن ۷ـ حرف ندا ـ علمی مکمل کیمیا و طلسمات ـ مسکن گزیدن ۸ـ آهنگ قر ـ مقابل رسوائی و بدنامی ـ کم‌کم جانشین لحاف میشود ۹ـ در تابستان هرچه سبکتر بهتر ـ عزیزالسلطان‌شاه شهید ـ شهروارونه ۱۰ـ ستون دین ـ آنست که آهسته و پیوسته‌رود ـ روزه گشادن۱۱ـ شاه مقصودش گرانبهاتر است ـ پیوسته ـ تازه‌کار ۱۲ـ گوارا ـ

حل جدول شماره ۷۵۱٤

نوبت آزمایش‌های رانندگی تعیین شد

نوبت کلیه آزمایشات رانندگی بقرار زیر از طرف اداره صدور گواهینامه تعیین شده است .

متقاضیان دریافت گواهینامهٔ باید با توجه به فواصلی که بین دو آزمایش وجود داردخود را جهت انجام امتحانات‌مختلف رانندگی آماده سازند .

نوبت اولیه آزمایشات‌آئین‌نامه برای متقاضیان ۲ شخصی ده روز تعیین شده است یعنی از روزی که متقاضی مدارک لازم را تحویل می‌دهد و ثبت‌نام می‌نماید ده روز بعد باید در امتحان آئین‌نامه شرکت جوید .

اگر متقاضی در امتحان آئین‌نامه‌موفق نشود ازاوامتحان شهر بعمل نمی‌آید و باید ۴۵ روز دیگر مراجعه نماید و هنگامی که در امتحان آئین‌نامه موفق شود بلافاصله از او امتحان شهر بعمل می‌آید که اگر در این امتحان موفق شود همانروزمی‌تواند با ارائه‌مدارک گواهینامه خود را دریافت‌دارد و در صورت عدم موفقیت در آزمایش شهر باید ۴۵ روزدیگر مراجعه نماید .

آزمایش فنی

برای تبدیل گواهینامه ۲ شخصی به ۲ همگانی فاصله، آزمایش فنی ۹۰ روز می‌باشد یعنی اگر کسی در آزمایش‌فنی مردود شود ۳ ماه بعد می‌تواند در امتحان مجدد فنی شرکت جوید .

نوبت آزمایشات مختلف برای دریافت گواهینامه پایه یکم ۴۰ روز است و فاصله دو امتحان شهر در آزمایشات گواهینامه پایه یکم ۱۵ روز تعیین شده است .

اداره صدور گواهینامه روزی ۳ هزار داوطلب رانندگی را در آزمایشات مختلف شرکت می‌دهند .

شوروی به‌دویمن کمک نظامی میدهد

طبق اطلاع منتشره‌درمطبوعات عربی اخیرا دولت‌های جمهوری عربی‌یمن‌وجمهوری‌دموکراتیک‌خلق یمن کمک های نظامی به طور غیرمستقیم از شوروی دریافت داشته‌اند تا آنجائیکه معلوم شده است کمک های نظامی‌به یمن شمالی شامل اقلام ، تانک هایی‌از نوع ۳۴ـ ت فرستنده های بی‌سیم و تعدادی هواپیمای میگ و حمل و نقل و انواع توپهای سنگین و هلی‌کوپتر میباشد .

کمک های واگذاری‌به‌جمهوری دموکراتیک خلق یمن بطور غیرمستقیم انجام گرفته است با روابط دوستانه‌ای که بین حکومت عدن و شوروی موجود است سلاحهای واگذاری باین کشور علاوه برتانکهای نوع ۳۴ ـ ت شامل تعدادی بیشتر از نوع تانکهای ۵۴ ـ ت هم میباشد .

به نظر مفسرین کمک های پنهانی شوروی بدو یمن در شرایطی‌انجام‌می‌گیردکه‌حساسیت منطقه عربی خاورمیانه مورد توجه عموم جهان قرار دارد . در عین حال بایستی توجه داشت که زمامداران شوروی گفته‌اند سیاست دولت آنان همواره مبتنی برانگیزه های صلح و دوستی و همزیستی مسالمت‌آمیز و رفع اختلافات از راههای‌مسالمت‌آمیز میباشد. بهمین علت کمک های نظامی بدو یمن که اختلافات عمیق با یکدیگر دارند مورد توجه و تعجب عمومی قرار گرفته‌است.

ساختمان گذرگاه زیرزمینی میدان شهناز آغاز شد



برنامه ساختمان گذرگاه‌زیرزمینی میدان شهناز که‌از جمله طرحهای اساسی شهرداری بمنظور رفع مشکلات ناشی ازترافیک پایتخت وچاره‌جوئی در مورد افزایش‌وسائط نقلیه‌است مراحل تکامل خودراطی می‌کند وخاکبرداری این‌راهروی زیرزمینی که انتهای خیابان شاهرضا را با خیابان تهران‌نو متصل می‌سازد آغاز گردیده است .

اجرای‌این طرح‌بتوصیه‌کارشناسان وبدنبال مطالعه‌ای که در زمینه ترافیک تهران‌انجام گرفت تحقق یافت وناظرین معتقدندپس‌ازاتمام آن تاحد قابل توجهی ازدحام‌میدان بزرگ شهر کاسته می شودوعابرین واتومبیل‌رانان در راههای مشخص شده می توانند به آسودگی رفت‌و آمد کنند .

در تصادف اتومبیل با مینی‌بوس

۱۲ نفر که‌عازم عروسی بودندمجروح‌شدند

★ ۳ اتومبیل بهم خوردند

ذوب آهن‌اصفهان : پیکان شماره ۲۷۵۲۵ تهرن‌س ـ به رانندگی مهندس بنکدار که از ذوب آهن‌به‌مقصد اصفهان در حرکت‌بودبراثر سرعت زیاد با مینی‌بوس ۲۴۹۵۲آبادن که‌از «کارویه» یکی‌ازدهات اصفهان عازم‌شهر کردبود تصادف‌کرد. اتومبیل پیکان بعد از این برخورد به‌بیرون‌از جاده‌پرت شدومینی‌بوس‌در وسط جاده واژگون گردید.درهمین موقع اتوبوس شماره ۶۱۵۴۷ تهران که‌ازذوب‌آهن‌به‌طرف اصفهان درحرکت بود با مینی‌بوس برخورد کرد و مینی‌بوس را چند متر در وسط‌جاده پیش برد .

در این‌حادثه‌راننده‌پیکان و ۱۲تن از سرنشینان مینی‌بوس که اعضای یک خانواده بودند و برای عروسی به شهر کرد میرفتند مصدوم شدند.

خرمشهر سرد شد !

خرمشهر ـ سحرگاه امروز ، گرمای هوای خرمشهر بطور محسوسی کاهش یافت‌و درجه حرارت هوای این‌شهربه ۳۲ رسید. بااینکه هوای خرمشهر رو به سردی گذاشته ، اما آبادان و اهواز همچنان گرم است و گرمای این دو شهر بین ۴۵ ـ ۴۹ درجه بالای صفر در نوسان می‌باشد .

خرمشهریها باکاهش‌ناگهانی گرمای هوا ، کولر ها را خاموش کردند!

بیمار استثنائی مشهد

پس از وضع حمل تحت‌عمل جراحی قرار میگیرد

معالجه زنی‌که پستان های راست دارد با دارو امکان ندارد صبر می کنیم که زن وضع‌حمل نماید آنگاه به یک عمل جراحی دست خواهیم زد ، برای این زن «پستان‌بند» مخصوص تهیه میشود این سخنان را پزشک معالج زنی که گلبیگم نام‌دارد و دچار رشد غیرطبیعی سریع‌فکین بینی و لب وپستان ها شده به خبرنگار ما اظهار داشت . این زن ۱۹ ساله‌دریکی از بیمارستان های مشهد بستری است .

آقای دکتر محمد حسن رهبرنیا رئیس بخش زنان بیمارستان شاهرضای مشهد به خبرنگار اطلاعات در مشهد گفت :درباره چگونگی پیدایش‌اینگونه امراض در زنان و نحوه جلوگیری از رشد غیر طبیعی پستان ها و بالاخره درمان آن باید بگویم که این بیماری بسیارنادر است و بطور کلی ناشناخته می باشد .

دکتر رهبرنیا افزود : درباره رشد پستان های زن مذکور با قاطعیت تمام نمی توانم چیزی بگویم و باید تا هنگام زایمان صبر کنیم ۱۷ سال پیش نیزاین بیماری را مشاهده کرده‌ام . طول پستان های آن زن تاسرزانویش می رسید و مدتها پیش نیز قبل از آنکه علم پزشکی تا به این‌حد ترقی نماید چنین بیماری‌را با همکاری چنددکتر جراحی‌نمودیم بدین معنی که پستان های او را بطور کامل قطع کردیم .

زیرا نه تنها در آن زمان بلکه در حال حاضر نیز دارو درروی موثر نیست و دارو هیچ کمکی بما نمی کند .

در مورد بیمار حاضر نیزقرار است تا وضع حمل نامبرده هیچ گونه عملی صورت نگیرد زیرا وجود بچه در شکم وی‌کار ما را راکد گذاشته است و قدرت هرگونه عملی را از ما سلب نموده است . بیمار برای اینکه بتواند با پستان های سنگین خود راه برود از سینه بند مخصوصی که برای‌وی تهیه خواهد شد استفاده‌خواهد نمود .

توضیح درباره مسئول‌رسیدگی به شکایت گرانفروشی

درروزنامه دیروز گزارشی از مشکلات مبارزه باگرانفروشی چاپ شد که در یک قسمت آن شرح کوشش یکی ازگزارشگران‌روزنامه اطلاعات برای گرفتن تماس‌باآقای عوض‌پور مسئول منطقه ۶ اتاق اصناف منعکس شده بود یادآور می کنیم که یکی از کارمندان‌اتاق که به جای‌ایشان‌به تلفن‌ها جواب می‌داد در پاسخ پرسش گزارشگر روزنامه گفته است«آقای عوض‌پور برای رسیدگی ، شکایت‌یک‌مصرف کننده و تعقیب یک گرانفروش از اداره بیرون رفته است » ولی . متاسفانه این جمله از قلم افتاده نیز لازم به توضیح است که‌آقای عوض‌عوضپور که‌سالهاست‌سرپرستی صنف شریف توزیع کنندگان‌جرائد را بر عهده‌دارد ، فردی وظیفه‌شناس وزحمت‌کش است و کسانی که با مشکلات توزیع مطبوعات آشنائی دارند ، می‌دانند وی برای به نظم‌درآوردن کارتوزیع‌مطبوعات چه کوشش هایی‌انجام‌داده‌است .

اطلاعیه اتحادیه عطاران وسقط فروشان

قابل توجه اعضاء صنف عطاران وسقط فروشان‌تهران

دفتر اتحادیه واقع در خیابان بوذرجمهری غربی کوچه شیخ فضل‌الله نوری همه روزه‌از ساعت ۸ صبح الی ۱۳ ظهر برای صدور شکر بفروشندگان عضو این‌اتحادیه آماده و ازقرار کیلوئی ۲۴ ریال دردست‌رس مصرف کنندگان قرار داده میشود.

اتحادیه عطاران و سقط فروشان تهران

WAREHOUSE SUPERVISOR

EXPANDING manufacturing concern has a vacancy for the above position.

Qualifications required:

1. Iranian nationality.
2. Military service completed or non-physically exempted.
3. Maximum age 30 years.
4. Excellent knowledge of English.
5. To be able to provide Rials 500,000 mortgage guarantee.
6. Preferably 3-5 years experience.
7. College graduate preferred.

Send resume with recent photograph and salary requirement to Personnel Manager P.O. Box 2922, Tehran.

دیوان

شاه‌نعمت‌اله‌ولی

بامقدمه . استادسعید نفیسی

حواشی از : م درویش

منتشر شد

سازمان چاپ و انتشارات جاویدان

مؤسس : محمدحسن علمی

گزارش ناصرعامری دبیر کل حزب‌مردم درشورای‌عالی‌حزب درباره وحدت و تشکیلات

بقیه از صفحه ۱۰

مسائل تشکیلاتی

ازآخرین‌جلسه شورا که‌اینجانب را به سمت دبیر کل حزب‌انتخاب فرمودند کمتر از دو ماه میگذرد. دو ماه در زندگی ۱۷ ساله حزب بیش از یک‌لحظه بحساب نمی‌آید ولی حتی‌در این‌زمان بسیار کوتاه بررسیهای دامنه‌داری در حزب شده ، اقداماتی بموقع اجراء گذاشته شده و افراد تازه‌ای به حزب پیوسته‌اند که مقدمات را برای تقویت تشکیلات و تغییرات آینده آن فراهم میسازد . اهم اقداماتی را که در دست اجراء است میتوان بشرح زیر خلاصه کرد:

۱ـ نخستین مسئله ، تعیین وضع عضویت افراد حزبی است. در این زمینه پرونده‌های عضویت کلیه اعضاء مورد بررسی قرار گرفته است و بتدریج نتایج آن روشن میشود. عده‌ای درگذشته بعلل مختلف در فعالیتهای حزبی شرکت نمیکردند . از اینان‌دوباره دعوت خواهد شد که به زندگی حزبی ملحق شوند و دستور چاپ آنکت‌های جدید نیز داده شده است تاباتکمیل‌آنها وسپس صدور کارتهای عضویت برای افراد صلاحیتدار ، تعداد اعضاء حزب کاملا و بدون هیچ ابهامی روشن شود. برای حل و فصل مسائل مربوط به عضویت ، یکی از همکاران جدید اینجانب ماموریت یافته است.

۲ـ علاوه بر اعضای سابق حزب ، گروههای تازه‌ای‌به حزب پیوسته‌اند و یا آمادگی خود را در تهران و شهرستانها اعلام داشته‌اند که‌موجب‌خواهدشدحزب نیرو وقوت تازه‌ای کسب کند . چهره‌های تازه‌ای در حزب دیده میشود و همه علائم نشان میدهد که با برطرف شدن بعضی از مشکلات داخلی و مقدماتی ، تعداد اعضای جدید روز افزون خواهد بود که نویدهای بسیاری در زمینه تماس‌دامنه‌داربا‌گروههای گوناگون مردم از هرقشر و طبقه میدهد . سیل نامه‌ها وتلگرامهائی که بعد از آخرین جلسه شورای عالی به حزب رسید، نشانه آن است که اگر حزب مردم ، نظرات و عقاید صحیح خود ر ا ابراز کند وبیک مبارزه اصولی دست‌زند و وحدت را در صفوف خود برقرار سازد با اقبال عمومی روبرو خواهدشد و بسیاری از مردم شرافتمند ایران که اکنون در هیچ حزبی شرکت ندارند ، به صفوف ما خواهند پیوست . این فرصت را نباید از دست داد . فرصتی است که برای ایجاد زندگی‌سالم حزبی در کشور ما وایجاد سیستم دو حزبی واقعی فراهم شده است .

۳ـ تشکیلات مرکزی حزب با انتخاب معاونان دبیر کل و تقسیم کار و نظم و نسق صحیح سازمانی شکل گرفته و در حال تکمیل است . معاون دبیر کل در امور تشکیلاتی ، در امورجوانان در امور اداری و مالی و همچنین سرپرست دبیرخانه و امورمالی وعضویت حزب تاکنون انتخاب شده‌اند و بانجام وظائف خود مشغولند . در هریک از این رشته ها برنامه‌های متعددی مطرح شده است که گزارش آن در جلسات آینده شورا برای اظهار نظر و تکمیل و تصویب نهائی مطرح خواهد شد.

۴ـ علاوه بر سازمان مرکزی که با انتخاب کمیته مرکزی حزب جان تازه‌ای خواهد گرفت ، سازمان شهرستان تهران ، برای نخستین بار در تاریخ حزب مدر دستور کارهای تشکیلاتی است‌و بزودی شورا و کمیته شهرستان تهران تشکیل خواهد شد وفعالیت های این شورا و کمیته ، نمونه ها و تجربیات فراوانی در اختیار حزب خواهد گذاشت .

۵ـ برای سازمان شهرستانها از دو طریق اقدام خواهد شد :

الف ـ کشور از نظرتشکیلاتی به مناطقی تقسیم میشود و برای هر منطقه یک دبیر موظف‌انتخاب خواهد شد تا بطور تمام وقت بکار حوزه‌ها و کمیته‌های بخش و شهرستان و شوراهای شهرستان واستان نظارت کند.

ب ـ برای راهنمائی معالیت دبیران مناطق حزبی ، برای‌هر استان درمرکز، مسئولان‌تشکیلاتی انتخاب میگردند تا در اسرع وقت به‌اموری که‌از شهرهامراجعه میشود، رسیدگی کنند:

۶ـ معاون دبیر کل در امور تشکیلاتی حزب دستورالعمل‌تشکیل حوزه‌های حزبی را در سراسر کشور مورد بررسی قرار داده‌و بزودی این دستورالعمل ، همراه با برنامه و ساختمان حوزه‌ها ابلاغ خواهد شد تا حزب پایه واساس محکم و قابل اطمینانی داشته باشدو اعضای حزب‌نظرات و پیشنهادهای خود را به‌ارگانهای مسئول بدهند و دمکراسی حزبی و بحث وانتقاد آزاد تامین شود.

قدرت یک حزب ، با کیفیت و انضباط آن‌وروح زنده وپرتکاپوی حوزه‌های آن سنجیده میشود و از اینرو افراد سرشناس حزب و مسئولان حزبی و پارلمانی نیز باید حوزه‌های خود را تشکیل دهند وتمام ضوابط ودیسیپلین حزبی رعایت‌شود زیرادیسیپلین‌فقط برای افراد ساده حزبی نیست . از طرف دیگر تصور اینکه گروه محدودی باید با تصمیم‌های خود در مرکز ، سرنوشت حزب و اعضای آنرا تعیین کنند و تمام سیاستها وامکانات آینده را در دست داشته باشند ، تصور باطلی است . بدنه حزب را افرادحزبی که در حوزه‌ها گردآمده‌اند تشکیل میدهند و اینان بیش از همه ارگانها حق اظهار نظر دارندو باید حرف بزنند و قضاوت کنند . ماگاهی در مورد نقش بعضی از شخصیت‌های حزبی مبالغه میکنیم وخیال میکنیم‌که‌وقتی این‌شخصیت ها، چوب جادوی خود را بحرکت درآورند، همه چیز زیروروومیشود وچراغها خاموش‌ویا روشن‌میشود. ولی این تصور نه تنها از نظر فلسفی واز نظر نقش شخصیت‌ها در سازمانهای حزبی کهنه است ولااقل به نیمه دوم قرن نوزدهم تعلق دارد، بلکه از نظر عملی نیز مشکلات‌تشکیلاتی و سیاسی‌فراوان ببار میاوردو کاملا زیان‌آوراست. برای احتراز از همه این مسائل ومشکلات باید به جماعت ، به اعضای حزب ، به آن پیچ و مهره های اساسی که بعضی میخواهند آنرا نادیده بگیرند ، توجه کردو اطمینان داشت که‌چهره‌های جدید نیز از اعماق حوزه‌ها پیدا خواهند شد. زمان آنکه در مورد نقش برگزیدگان حزبی‌مبالغه‌کنیم سپری شده است . هیچکاری را بدون کمک و یاری اعضای معتقد و مومن حزب نمیتوان اجراء کرد. شاهنشاه آریامهر در مراسم‌سپاس، نفت خطاب به مردم فرمودند ، قدرت من از قدرت ملت ناشی میشود واین فرمایش ، سخن حکیمانه وآموزنده‌ایست که باید در داخل حزب مانیز کاملا رعایت شود واگر قادر باشیم این اصل بزرگ را در فعالیتهای حزبی بموقع اجراء بگذاریم و بعضی از روحیه‌ها را تغییر دهم و همه‌چیز را برای مردم و در خدمت مردم بخواهیم ، موفقیت‌های عمده‌ای نصیب ما خواهد شد.

۷ـ تاکید حزب‌در موردمسائل مربوط به نسل جوان فراوان‌و تردید ناپذیر است و از اینرویکی از معاونان دبیر کل تمام وقت‌خود را باتشکیلات مناسب و شایسته مصروف مطالعه و بررسی مسائل مربوط به جوانان و سازمان جوانان و طرق و شیوه‌های کاردر این زمینه کرده است .

آینده به جوانان تعلق دارد و تمام تلاش و کوشش ما باید در این راه باشد که این سرزمین را چون قلعه‌ای مستحکم واستوار وآباد ومرفه ، آزاد و آسوده‌به نسلی که در پایان دومین دهه انقلاب بیست سالگی را پشت‌سر خواهد گذاشت بسپاریم . ما بهره خود را از زندگی جسته‌ایم واز اینرو باید در اندیشه آینده بود تاتمام دین خود را به نسلی که مانند آفتاب در حال برآمدن‌است ادا کنیم.

۸ـ برای بررسی برنامه‌ها و امورسیاسی،اجتماعی و اقتصادی ومسائل مربوط به حمایت از مصرف کنندگان و یا لوایحی که به پارلمان تقدیم میشود وتدابیر و پیشنهاد هائی که باید ازطرف حزب عرضه شود ، مقدمات کار فراهم میاید و بزودی معاون دبیر کل در امور مطالعات‌انتخاب و معرفی خواهد شد تابراساس تخصص‌ها کمیته‌های لازم تشکیل گردد و مطالعه آغاز شود ،زیرا در شرائط کنونی کشور که کارها ابعاد و مقیاسهای عظیمی بخود میگیرد ، بهیچ کاری‌نمی‌توان دست زدو هیچ پیشنهادی را نمیتوان مطرح ساخت جز آنکه قبلا به نیکوترین وجهی از طرف هیئت های صلاحیتدارمورد مطالعه قرار گیرد و راه حل ها و تدابیر لازم پیشنهاد شود .

۹ـ وضع‌مالی‌حزب‌و پرداخت حق عضویت که نخستین نشانه وابستگی‌فرد بسازمان‌و تشکیلات حزبی است مورد بررسی قرار گرفته است و پرداخت ها و هزینه و حساب های حزبی بر اساس اصول صحیح حسابداری و مهمتر از آن حسابرسی کامل بوسیله کارشناسان ومتخصصین انجام خواهد شد .

۱۰ـ مقدمات انتشار روزنامه ارگان حزب که حائز اهمیت فراوان و درجه اول است ،با سرعت‌و دقت فراهم میشود ودر انتخاب هیئت تحریریه ودبیران‌و کارمندان و ایجاد سازمان‌روزنامه و حل و فصل مسائل چاپ و توزیع ، پیشرفت فراوان‌داشته‌ایم و امیدواریم‌که در مدت‌کوتاهی، این کار بزرگ را که به حل مسائل تشکیلاتی نیز کمک شایانی خواهد کرد ، به پایان برسانیم . انتشار روزنامه مستقل حزبی علاوه بر سایر امتیازها ، این فایده بزرگ را نیز خواهدداشت که نظرها و تصمیم های حزب در آن درج‌میشود و از پیدایش بعضی سوء تفاهمات که‌اکنون ناگزیر باآن روبرو هستیم ،چقدر داخل،وچه درخارج‌آن‌جلوگیری خواهد کرد . در اینجا فرصت را مغتنم میشمارم‌و از تمام ارباب جرائد و نویسندگان روزنامه‌ها و خبرنگاران زحمتکش و شریف مطبوعات که در انتشار صحیح اخبار و تصمیم های حزب بما کمک کرده‌اند ، صمیمانه تشکر و سپاسگزاری مینمایم و امیدوارم که این یاری و کمک هر روز بیشتر شود .

۱۱ـ توسعه فعالیتهای حزب در میان کارگران و دهقانان و گروه‌های کم در آمد شهری و طبقات متوسط از اهم وظائفی است که در برابر حزب قراردارد و از اینرو همزمان با سایر برنامه‌ها ، به تشکیل سازمان‌های صنفی و حرفه‌ای و سازمانهای وابسته به حزب که باید هزاران نفر از زنان و مردان را درخود متشکل سازد و از منافع آنها دفاع کند ، توجه کامل وفوری خواهد شد و مقدمات آن نیز فراهم آمده‌است . ارتباط‌مارمد، برخورداری از اعتماد آنها و مبارزه‌درراه‌آرزوها ،درخواستها و مطالبات آنها که در اصول انقلاب شاه و ملت تجسم یافته است . حزب رانیرومند وجوان و پر تحرک خواهد ساخت .

۱۲ـ اکنون که تشکیلات حزب و مسائل رهبری حزب با تشکیل کمیته مرکزی حل وفصل میشود ، فراکسیون های‌پارلمانی حزب دستورالعمل های روشن‌و مشخصی در مورد تمام مسائلی که در مجلسین مطرح میشود خواهند داشت . دراین شرائط تقسیم کار وپیدایش تخصص در فراکسیون های پارلمانی کاملا ضرورت‌داردووظائف سنگین‌تری برعهده آنها قراردارد تانظرات مطالعه شده حزب راازراه کرسی های پارلمانی در اختیار افکار عمومی بگذارند .

گزارش تشکیلاتی حزب اجمالا بقراری بود که به استحضار رسید و در پایان لازم میدانم که نکته مهمی را مطرح سازم که کار وکوشش سازمانها و افراد حزبی است . صریحا میگویم که آینده حزب مردم وتمام امکانات آن متعلق به کسانی است که صمیمانه به فعالیت‌مشغولند و در راه تحکیم بنیان حزب و ایجاد و حفظ وحدت و یکپارچگی‌آن و خدمت به ملت تلاش میکنند . شعار ما در داخل حزب چنین است : کسی که کار نمیکند آینده‌ای ندارد و توقعی هم‌نباید داشته باشد .

دوستان وهم مسلکان !

مابه موفقیت خود ایمان داریم زیرا در هیچ نبردی با بدبینی پیروز نمیتوان شد . در توفیق کامل منشور انقلاب شاه ومات و غلبه بر فساد که باید از راه انقلاب اداری انجام گیرد و پاکیزگی و پرهیزکاری را در دستگاه های دولتی کاملا برقرار سازد ، تردید نداریم . ما بلزوم تعدیل ثروت و توزیع عادلانه درآمد اعتقاد داریم. لکن‌خواستن توانستن نیست و میان این دو رادریائی از مشکلات ومصائب فرا گرفته است . این فاصله را تنهابه مددعقل‌ودوراندیش واراده وکار بیدریغ توام با فروتنی و عاری از جاه طلبی های شخصی میتوان پیمود . ایمان‌هائی راکه سراسر درخشندگی وروشنی است و برنامه های مبارزه برضد نادانی ، بیماری و بینوائی‌راکه میلیونها نفر اززنان‌و مردان‌نیک اندیش ایرانی شیفته آنند ، باید با چاشنی نیرومند وقاطع عمل بارور ساخت . کار شرافتمندانه و خستگی ناپذیراکسیراعظم‌است. باید به آن دل باخت و در این قلمروی فرزانگی‌از خواجه‌بزرگ الهام گرفت :

آن دم که دل به‌عشق دهی‌خوش دمی بود .

در کار خیرحاجت هیچ‌استخاره نیست .

پیروزباد وحدت ویکپارچگی حزب مردم در راه اجرای دقیق و کامل اصول انقلاب شاه و ملت .

خبرهای تلفنی شهرستانها

گوشت گوساله و مرغ فاسد در هتلها

تبریز ـ دیروز ماموران اداره نظارت بر مواد غذائی تبریز از چند هتل درجه یک این شهر بازدید کردند و مقدار قابل توجهی گوشت گوساله و مرغ فاسد بدست آوردند و مدیران هتلها را با پرونده بدادسرا فرستادند .

از چند مغازه نیز دهها کیلو کره تقلبی بدست آمد و یک بستنی فروشی بعدم رعایت مقررات بهداشتی تعطیل‌گردید. ضمنا برای صاحبان بستنی‌فروشیهای تبریز کلاسهای تعلیماتی چند روزه ترتیب‌یافت.

احیای تیم پاس

خرمشهر ـ تیم صاحب نام فوتبال پاس خرمشهر که در فوتبال خوزستان مقامی‌ارزنده دارد و اخیرابه علت‌اختلافاتی تمام اعضای آن استعفا کرده بودند،بابرطرف شدن‌اختلافات و رفع نقائص باشگاه احیاء گردید و به فعالیت‌پرداخت.

ایجاد تیم ورزشی ایران‌ناسیونال

رودسر ـ طرح ایجاد یک شهرستادیوم چهل هزارنفری در منطقه ساحلی رودسر بتصویب رسید و جهت احداث آن‌موقتا اعتباری بمبلغ‌چهارصد میلیون تومان تامین گردید .

مهندسین شهرسازی‌هم‌اکنون برای اجرای این طرح درمنطقه ساحلی رودسر فعالیت میکنند .

ایجاد مدرسه کرولال و نابینایان

یزد ـ بهمت آقای احمد ضرابی یکی از نیکوکاران یزد ساختمان یک دبستان‌مخصوص اطفال کرولال و نابینا آغاز گردید ، این مدرسه که باهزینه شخصی آقای ضرابی بمبلغ یک میلیون ریال ساخته میشود بزودی آماده بهره‌برداری میگردد و در سال تحصیلی آینده کودکان کرولال ونابینائی را که در سایر مدارس مشغول تحصیل هستند میپذیرد .

محکوم به حبس‌ابد

رضائیه‌ـجوان ۲۱ ساله‌ای بنام بهار علی عماد بالکانلو که چندی پیش در میاندوآب سر همسر و معشوقه‌همسرش را بریده بود در دادگاه عالی جنائی استان آذربایجان غربی به حبس ابد محکوم گردید.

ریزش باران در گنبد کاوس

گنبدکاوس ـ باران شدیدی که در گنبدکاوس ریزش کرد و چند ساعت‌ادامه‌یافت‌خیابانها را در سیلاب فرو برد و در رودخانه های خشک آبجاری کرد . این بارندگی ، هرچه برای عبور ومرور‌مردم‌مشکلاتی ایجاد نمود و پلی را در راه شاه‌پسند ـ میتودشت شکست ولی برای پنبه‌کاران منطقه پنبه کاری خوشحال‌کننده بود .

۱۶ نفر در حوادث مختلف کشته شدند

از این عده ۷ نفر در دریا و رودخانه غرق شده‌اند

★ شهسوار ـ پنج عضو یک خانواده که در منطقه « کجرا » ۵ کیلومتری شهسوار ، برای شنا به دریا رفته بودند ، دچارامواج خروشان دریا شدند وموج دختر ۱۴ ساله‌ای بنام مریم حسین‌پور را باخود برد و یکی از آنها نیز که علی دهقان نام داشت و ۳۰ ساله بود ، بنزاره‌بیمارستان درگذشت. ۳نفر دیگر وسیله شناگران محلی نجات یافتند .

★ میاندوآب ـ قادرباباخانی۲۵ ساله با سم ، خودرا کشت . علت خودکشی قادر معلوم نیست .

★ اروندکنار ـ کودک۷ساله‌ای بنام توفیق نعیمی هنگام آبتنی در «اروندرود» غرق شد .

★ آبادان ـ دیروز مرد ۶۲ ساله‌ای بنام « یاسرنهرکارون » از گرما درگذشت‌ومرد ۵۰ ساله‌ای که برای فرار از گرما به رودخانه بهمنشیر» پناه برده بود غرق شد.

★ شیراز ـ دوکودک۷ ساله باسامی سیاوش ومحمد هاشمی دردومنطقه شیراز بعلت سقوط از بلندی کشته شدند و کودک ۱۰ ساله‌ای بنام قمر پیروز درروستای «شول» از اسب افتادوجان‌سپرد.

★ بندرپهلوی ـ دیروزدریای بندرپهلوی یک قربانی گرفت .وی دختر چهارده ساله‌ای بنام سوسن الهی بود .

★ شمیران ـ لطفاله(۲۰ساله) که برای آبتنی وارد استخریکی از خانه های « قیطریه » شمیران شده بود ، خفه شد .

★ شهسوار ـ زن ۴۰ ساله‌ای بنام ماهزاده لشگری در روستای « لشگرک » خودسوزی کرد و در بیمارستان شهسوار ، درگذشت.

★ رودسر ـ یک اتومبیل در « قاسم‌آباد » رودسر ، مادر و دختری را زیر گرفت و هردو را کشت .

مادر ، کبری رستمی نام داشت و بخاطر نجات کودک خود ـ سهیلا عباسپور ـ جانش را از دست‌داد.

★ بندرعباس ـ دوبرادرازروی موتوسیکلت پرت شدند و یکی از آنها که ابراهیم رئیسی نام‌داشت کشته شد وعباس برادر اومجروح گردید .

★ بروجرد ـ عزیزاله‌وصله‌چی ۵۲ ساله ، بقصدخودکشی‌مقداری سم خورد وساعتی‌بعددربیمارستان درگذشت .

★ شیراز ـ کودک ۵ ساله‌ای بنام علی‌ناززنده‌دل در یکی از روستاهای شیراز ، در حوض‌آب خفه شد .

تبریکات

جناب آقای رشید مستقیم

انتصاب آنجناب را بسمت مدیریت عامل شرکت تعاون و خدمات بهداشتی و درمانی کشور صمیمانه تبریک عرض‌نموده توفیق جنابعالی را در راه خدمت به شاهنشاه آریامهر و ملت عزیز ایران از خداوند بزرگ مسئلت دارم .

گرگان ـ پیمانکاری و راهسازی دشت ذکرالله امیرتبار

جناب آقای دکتر محمد یگانه

انتصاب بجا و شایسته جنابعالی را به ریاست بانک مرکزی ایران تبریک میگویم .

اقدم رودمکی

جناب دکتر فرخ‌روپارسا وزیر محترم‌آموزش و پرورش

انتصاب بجا و شایسته آقای ابوالقاسم کوشا را بمدیریت کل آموزش و پرورش استان مازندران بحضور آنجناب تبریک عرض مینماید ، و امید است در مصدر جدید نیز مانند همیشه موفق و موید باشد .

صاحب‌امتیاز و مدیر عامل سازمان فرهنگی سارت ـ سرهنگ ستاد مصطفی رفیقی تهرانی و بانو

جناب آقای مهندس رضائی

انتصاب شایسته سرکار را به مقام مدیریت کل راه‌آهن شمالغرب تبریک عرض می‌نمایم .

دکتر محمد سعید شفائی

مژدگانی

ماشین آریا سواری برنگ‌بژ بشماره شهربانی ۶۷۱۷۹تهران‌ـ س مدل ۵۲ تودوزی طوسی روشن مدتی است مفقودگردیده هرکس از محل ماشین فوق اطلاع دارد به تلفن های شماره ۶۶۸۵۳۱ ـ ۶۶۳۵۳۲ اطلاع و مبلغ ده هزار ریال مژدگانی دریافت دارد .

شرکت سرا

مفقود شده

چک های شماره ۳۱۰۷۰۴ـ ۳۱۰۷۰۷ـ ۳ر۲ر۵۲ ۳ر۸ر۵۱ و بانک اصناف شعبه اصفهان در اصفهان مفقود شده و اعتبار ندارد .

آ ـ ۳۵۶۴۴

کاتالوگ ۱۳۵۲

صنایع، صادرات ومعادن ایران

به سه زبان : فارسی ، انگلیسی وعربی دریک جلد * ازانتشارات وابسته به راهنمای صنایع وصادرات سازمان راهنما

شامل : مطالب و اطلاعات جامعی درباره صنعت و صادرات ایران درو به انقلاب، نصاویر و مشخصات صنایع و تولیدات کشور بصورت نمایشگاه بسیار وبخشی مخصوص شرکت ها و سازمان های خدماتی و نمایندگان انحصاری کالاهای خارجی و موسسات حمل و نقل بین المللی

باچاپ رنگی افست وکاغذ اعلاء وجلد سرلفون تشریح در کتابفروشیهای معتبر موجود است.

مؤسسات و شرکت های تولیدی، وارداتی و صادراتی با ارسال درخواست کتبی به مراکز زیر یک جلد رایگان دریافت خواهند داشت.

نمایندگی‌های آذربایجان شرقی ، اصفهان ، فارس ، خراسان ، گیلان و مازندران : اداره کل اقتصاد استان

سایر نمایندگی‌های استان تهران : صندوق پستی شماره ۱۴/۱۶۸۰ تهران .

خارج از کشور : اداره امور اقتصادی وزارت امور خارجه یا مرکز توسعه صادرات ایران . برای اطلاعات بیشتر تلفن ۹۲۲۵۰۲ مراجعه فرمایید .

هنرستان صنعتی پیشه

در سال تحصیلی ۵۳ـ۵۲ تعدادی هنرجو ، دختر و پسر از قبولی کلاس سوم برای نوبت اول‌ودوم (شبانه وروزانه)

جهت رشته های ماشین‌ابزار ـ برق‌ـساختمان‌ـ تاسیسات حرارتی‌واتومکانیک می‌پذیرد .

داوطلبان میتوانند همه روزه جهت ثبت‌نام و کسب اطلاع بیشتر

بدفتر هنرستان واقع درخیابان سوم‌اسفندکوچه نصرت تلفن های ۴۶۴۲۱ـ۴۳۰۰۷ مراجعه نمایند

انبار سرای توکل دچار حریق شد

در حریقی که دیشب در سرای توکل بازار تهران روی‌داد مقداری وسائل زندگی طعمه حریق شد. ساعت ده و سی دقیقه‌دیشب یکی از لوله های آب بازار تهران ترکید. آب قسمتی ازچارسوق کوچک را فرا گرفت. در همین ساعت به ماموران آتش‌نشانی ایستگاه بازار خبر داده شد تا ماموران امداد آتش‌نشانی آب را از این قسمت بیرون بکشند، ماموران در محل حاضر شدند و بادستگاه موتورپمپ انبار سرای توکلی را که پراز آب شده بود تخلیه کردند و به محل خود بازگشتند.

مدتی ازبازگشت ماموران سپری شده بود که مجددا به آتش‌نشانی بازار اطلاع داده شد سرای‌توکل واقع در چارسوق کوچک طعمه حریق شده است ماموران ایستگاه بازار وایستگاه جنوب آتش‌نشانی با ۱۴ دستگاه ماشین ووسائل لازم در محل حاضر شدندو با همکاری یکدیگر آتش را که کانون آن‌انبار سرای توکل بود مهار کردند.

آتش‌سوزی در یک محوطه ۱۰۰۰ متری رخ داده بود که ارتفاع آن تا شیروانی سرای توکل میرسید. پس از تحقیقاتی که ماموران آتش‌نشانی بعمل آوردند معلوم‌شد هنگامی که ماموران امداد آب‌انبار را خالی کرده‌اند بواسطه وجود کارتن های کلردر انبار، مواد شیمیائی موجود در این محل‌براثر گرما منفجر شده‌اند واین آتش‌سوزی بوقوع پیوسته است.

براثر این آتش‌سوزی، شعله های آتش به ده مغازه بالای انبار نیز سرایت کرد وخساراتی ببار آورد که در نتیجه مقداری وسائل الکترونیکی ـ پتو ـ لباس‌ـقماش‌ـ نخ ونایلون و مواد شیمیائی در آتش سوخت.

پس فردا قاتلی اعدام میشود

محکوم نامادری خودرا بضرب چاقو بقتل رسانید



حسین قارونی

سحرگاه شنبه حسین‌قارونی قاتل نامادریش معصومه در محوطه زندان اعدام خواهد شد.

آقای یاسری دادستان‌استان مرکز امروز ضمن تائید این‌خبر به خبرنگار قضائی ما گفت: برای اجرای این‌مراسم نماینده دادسرای‌تهران، نماینده‌پزشکی قانونی، منشی دادگاهی‌که‌حسین در آن محکوم به اعدام شده است، قاضی عسگر و مقامات زندان حضور خواهند داشت.

شرح ماجرا

حسین قارونی مرد ۳۵ساله‌ای است که در یکی از روز های مرداد ماه‌سال ۴۹ نامادری‌خود را در خانه‌ای واقع در خیابان ضرابخانه (جاده قدیم شمیران) به‌قتل رساند.

حسین ۱۳ سال پیش نیز شخصی به‌نام احمد حصاری را در ورامین‌به‌این بهانه‌که مرتکب قتل برادر وی شده است به‌قتل رسانید و در یک دادگاه عالی جنائی تهران به ۱۵ سال‌زندان محکوم شد، وی بعدا مشمول یک درجه عفو قرار گرفت وبعد از ۱۰ سال از زندان آزادشد، و ۶ ماه بعد از آزاد شدن از زندان نامادری خود را به‌قتل رساند!

چگونگی وقوع جنایت

روزحادثه بانو معصومه‌نامادری حسین که به پادرد دچار بود و مدت یک هفته به تجویز یک پزشک به آبگرم اردبیل رفته‌بود به منزل آمد، ولی مورد‌باز ـ خواست حسین قرار گرفت که چرا بدون اجازه اوبمسافرت رفته است.

گفتگوی این دو ادامه یافت، معصومه که درآن روز مهمان داشت به حسین گفت‌موضوع مسافرت من به اردبیل به تو ارتباطی ندارد، از این حرف حسین ناراحت شدوبه این‌بهانه که می‌خواهد دور از چشم میهمانان معصومه، بااوصحبت کند وی را به یکی از اتاق های دیگر برد و با کارد وی را به قتل رساند، وسپس خود را نیز مجروح نمود.

در دادگاه جنائی

حسین بعد از دستگیری وانجام تشریفات لازم در شعبه ۴۵دادگاه عالی جنائی تهران محاکمه شد و به اعدام محکوم گردید وی از رای صادره تقاضای فرجام کرد و پرونده، برای رسیدگی به دیوان‌عالی کشور ارسال‌شد.

دیوانعالی کشور نیز پس‌از بررسیهای لازم حکم اعدام را تائید کرد، وزارت دادگستری پس از رد تقاضای اعاده‌دادرسی دستور اجرای حکم را صادر نمود.

پرونده برای اجرای حکم به دادسرای استان ارسال شد و قاتل پس از تهیه مقدمات‌سحرگاه شنبه بدار مجازات اویخته خواهد شد.

هنوز قاتل سرایدار پیدا نشده

قاتل با بی‌رحمی وشکنجه‌سرایدار ۴۲ساله را بقتل رسانید

قاتل‌سرایدار کارخانه‌سنگ‌بری هنوز دستگیر نشده است و مامورین انتظامی تاکنون موفق به کشف هویت قاتلی‌که‌در روز جمعه۲۹ مردادماه۵۲ درخیابان آرامگاه صفرعلی سرایدار ۴۲ ساله کارخانه سنگبری هلندرا بقتل رسانیده نشده‌اند.

قاتل که گفته میشود یکی از آشنایان‌مقتول‌است روزپنجشنبه هیجدهم مردادماموارد کارخانه سنگبری هلند واقع در جاده آرامگاه بخش‌کلانتری ۱۷تهران میشود وپس‌از اینکه باصفرعلی شام میخورد او را در داخل لحافی پیچیده و یک سنگ صد کیلوئی را با کمک جرثقیل بر روی شکم او میگذاردو صفرعلی پس‌از مدتی تقلا بمیرد. قاتل سنگدل سپس بوسیله دیلم گاو‌ـ صندوق را می شکند و مقداری چک و مبلغی‌پول بسرقت میبرد.

مامورین پس‌از یک سلسله تحقیقات پیرامون این قتل‌هنوز موفق به‌کشف‌هویت‌قاتل نشده‌اند و پرونده در شعبه ۹ بازرسی دادسرای تهران مورد رسیدگی است.

دختری علیه مادرش شکایت کرد

مادر این دختر با راننده‌ای رابطه عاشقانه برقرار کرده و برای او اتومبیل خریده است

بازپرس دادسرای تهران‌زن ومردی راباتهام داشتن روابط نامشروع بازداشت کرد.

این ماجرا بدنبال شکایت دختری از مادرش اتفاق افتاد.

این دختر طاهره نام دارد و بتازگی از شیراز برای دیدار پدر و مادر خود به تهران آمده بود.

چند روز از اقامت این‌دختر درتهران نگذشته‌بود که‌طاهره متوجه میشود مادرش یا یک راننده رابطه نامشروع دارد و همسایگان نیز در این زمینه حرفهائی میزدند. طاهره این ماجرا را تعقیب کرد و پی‌برد که مادرش از راننده‌ای که رضانام دارد حامله شده است و مادرش صدیقه‌از پولهای‌پدرش یک اتومبیل اوپل برای رضا خریداری کرده است. طاهره که‌ازاین‌جریان بسختی‌ناراحت شده و رنج میبرد متوجه‌میشود که‌مادرش‌ازوجود اوسوءاستفاده کرده‌وبه همسایگان وآشنایان گفته است‌که این راننده‌نامزد دخترش طاهره میباشد که در شیراز زندگی میکند و بزودی باهم ازدواج خواهند کرد.

براثر شنیدن این حرف طاهره برای دستگیری این راننده که با مادرش رابطه نامشروع برقرار کرده بود از پلیس استمداد‌میکند. ماموران پلیس این دوعاشق‌و معشوق را دستگیر کردند.

طاهره به ماموران پلیس گفته بود که پدرم حسین از مدتی پیش‌دچاراختلال حواس شده و بتازگی بهبودی خود را بازیافته است و پس از بازیافتن سلامتی خود متوجه‌می شود که راننده‌ای گاه وبیگاه بخانه آنها رفت وآمد میکند.

این جریان سوءظن پدرم‌را برانگیخت و یک روز از مادرم سئوال میکند که این راننده کیست؟

مادرم درجواب باو میگوید این‌راننده‌نامزد آینده‌دخترمان طاهره است که بزودی با یکدیگر ازدواج خواهند نمود وچون این‌ماجرا حقیقت‌نداشت و مادرم مرتکب گناه شده‌بود شکایت کردم.

در یک حادثه رانندگی فریدون فروغی مجروح شد

فریدون فروغی طی یک‌حادثه رانندگی در جاده چالوس‌بسختی مجروح شد.

این حادثه ساعت ۶ بعد از ظهر دیروز هنگامیکه فریدون فروغی بااتومبیل شماره ۳۴۳۸۶ تهران ـ س برانندگی منصور عراقی نسب از تهران بچالوس میرفت روی داد.

اتومبیل حامل فروغی در ۹ کیلومتری چالوس دچار نقص فنی شد و میل فرمان آن برید و در نتیجه اتومبیل‌بدره سقوط کرد.

خبرنگار ما در چالوس که بدنبال وقوع حادثه از محل سقوط اتومبیل دیدن کرده‌است گزارش میدهد.

اتومبیل هنگام سقوط‌بدرختی برخورد کرده و در نتیجه همین درخت از سقوط اتومبیل به ته دره جلوگیری کرده است و درنتیجه فریدون فروغی وراننده اتومبیل بطور معجزه آسائی از مرگ نجات یافته‌اند.

هم‌اکنون فروغی در بیمارستان بستری است.

اطلاعات تازه‌ای از قتل زن زیبای ارمنی که‌ساقی بار مهمانسرای شاه‌عباس بود

اصفهان ـ ماجرای مرگ ورژیک زن زیبای اصفهانی که در میان شعله های آتش‌سوخت و دو روز بعد در بیمارستان درگذشت، همچنان مورد بحث محافل اصفهان است ومقامات قضایی رسیدگی به پرونده این ماجرا را دنبال میکنند.

خبرنگار اطلاعات دراصفهان، که با «آناهید» خواهر ورژیک زن زیبای ارمنی، گفت وگو کرده است. می‌نویسد: آناهید را که لباس سیاه برتن کرده در یک‌بنگاه معاملاتی ملکی، ملاقات کردم، وی که تاکنون مهر سکوت برلب زده بود ودرمورد آشنائی، روابط خواهرش با احمدقیصری‌حرفی‌نمیزد، چنین گفت:

«... من بیش از هرکس، درجریان مرگ ورژیک ودوستی او با احمد قیصری هستم. بدین لحاظ که اکثر اوقات در خانه بودم و لحظات زیادی را در کنارآن دو گذرانده‌ام.

آناهید افزود: من هنگام آتش سوزی ورژیک، در خانه نبودم ولی مطمئنم که خواهرم بوسیله احمد جوان عیاشی‌که کانون خانوادگی ورژیک و شوهرش را برهم زد و سعادت آنها را گرفت، به آتش کشیده شده است که دلایل و مدارک موجود، گواه این ادعا است احمد با خواهرم بعضی مواقع مشاجره میکرد و همیشه بگو مگوی آنها برسر ازدواج‌بود.»

ورژیک میگفت:

«چرا با من ازدواج نمیکنی؟ یا مرا رها کن یا کار ازدواج‌را یکسره کن» و احمد میگفت که هنوز ورژیک از شوهرش‌طلاق نگرفته و طرحهای آینده خود او نیز ناتمام است:

ـ احمد و ورژیک، گاهی وقتها، باهم‌بیرون‌غذامی‌خوردند و گاهی نیز در «چای‌خانه‌خیام» در کنار هم قلیان میکشیدند.

ورژیک‌قبل‌ازآنکه درمهمانسرای شاه عباس، ساقی بار شود، در فیلمهای تبلیغاتی شرکت می‌کرد، وبا یک سازمان‌تبلیغاتی در اصفهان همکاری داشت.

پزشکیار مطب دکتر فروتن که آپارتمان ورژیک در طبقه بالای آن میباشد و هرروز ناظر رفت وآمد احمد به آپارتمان ورژیک بوده است، به‌خبرنگار اطلاعات گفت: آنها همدیگر را دوست داشتند و احمد همه روزه به‌آپارتمان ورژیک‌می‌آمد. بطور قطع میتوانم بگویم شش روزازهفته را احمد درآپارتمان ورژیک میگذراند. آنها روز های تعطیل باهم به گردش میرفتند.

ملاقات احمد و ورژیک ساعتها طول میکشید و رفتار آندوباهم خیلی عاشقانه بود.

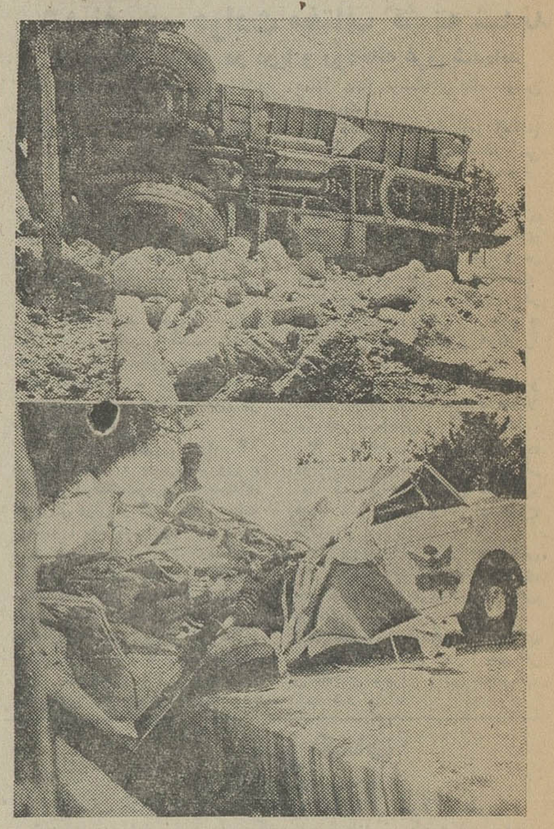
بازپرس چه‌میگوید؟

آقای دکتر خوشوقتی‌بازپرس شعبه ششم دادسرای اصفهان که مامور رسیدگی به پرونده مرگ ورژیک شده است، اظهار داشت: اطلاعات من در زمینه های مختلف پرونده ورژیک بهمان اندازه‌ای است که در روزنامه‌ها منتشر شده است.

بازپرس افزود: بطور قطع متهم پرونده ـ احمد قیصری‌ـ برای‌تحقیقات‌مجدد، دربازپرسی حاضر خواهد شد ولی نمیتوان وقت آنرا قبلا تعیین کرد.

در مورد اشخاصی که به بازپرسی احضار شده‌اند هم باید بگویم که کسی را به بازپرسی دعوت نکرده‌ام و احضار شدگان همان کسانی بوده‌اند که قبلا هم در بازپرسی حاضر شده‌اند.

نزدیک استخر تهران‌پارس کمپرسی با اتومبیل تعلیماتی تصادف کرد



عکس کمپرسی و اتومبیل تحت‌تعلیم را پس از تصادف نشان میدهد.

در یک حادثه وحشتناک رانندگی که در نزدیکی استخر تهران‌پارس به وقوع پیوست‌دو نفر به شدت مجروح شدند.

قبل‌از ظهر دیروز کمپرسی شماره ۴۹۳۰۴ خرم‌آباد حامل سنگ سفید که از گردنه‌قوچک به سمت تهران درحرکت بوددر خیابان لشگرک نزدیک استخر تهران‌پارس بااتومبیل مخصوص تعلیمات رانندگی به شماره ۵۹۱۶۸ تهران به شدت‌تصادف کرد. برخورد این دو وسیله نقلیه به حدی بود که نیمی از اتومبیل‌تعلیمی‌متعلق به‌آموزشگاه رانندگی تراکتیک به کلی له‌شد و کمپرسی نیز واژگون گردید.

یکی‌ازخبرنگاران سرویس‌حوادث که از صحنه تصادف دیدن کرده گزارش میدهد براثر این حادثه دو تن سرنشین اتومبیل باسامی عبدالله تیشه‌ای، ۱۹ ساله‌ای (تحت تعلیم) و علی قاندینی ۳۴ ساله(مربی) بشدت مجروح شدند که به بیمارستان ۲۵ شهریور منتقل‌شدند. راننده کمپرسی بنام غلامرضا قره‌خانی پس‌از وقوع حادثه از محل تصادف فرارکرد ولی چندساعت بعد خود را به ماموران‌پاسگاه ژاندارمری جوادیه‌معرفی کرد.

برنامه آینده فقط

سینماریولی

پدیده‌ای شگفت‌آور که تا مدتها مورد بحث خواهد بود



کمپانی کلمبیا تقدیم میکند

رضا فرسائی

هنرپیشه ایرانی در اولین فیلم آمریکائی خود

طغیان جوانی

زنی باشرکت دانیل رائر جون لوات

Stop Me

«لاندو بوزانکا» مضحک‌ترین کمدین سینمای امروز باتفاق «روسانا پودستا» سکسی‌ترین ستاره سینما در «آپارتمان خصوصی» شما را از خنده روده‌بر میکنند.

از امشب فقط در سینما امپایر



لاندو بوزانکا

روسانا پودستا

در فیلم زنی

آپارتمان خصوصی

بازگردان: استنو

تماشای این فیلم برای اشخاص کمتر از ۱۸ سال ممنوع است

گیشه سینما امپایر همه روزه بلیط رزرو میکند

سانسها ۱۵ر۱۱ صبح ـ ۱۵ر۱ ـ ۳۰ر۳ ـ ۳۰ر۵ ـ ۳۰ر۷ ـ ۴۵ر۹ بعد از ظهر

اطلاعیه

شرکت اتحادیه

به‌عموم مصرف کنندگان فرآورده های‌خوداطلاع میدهد که از این‌پس کلیه شیشه‌های خالی شرکت قابل استرداد بوده و پس گرفته میشود.

از امشب در سینما مهتاب

چهارراه شاه ـ تلفن ۴۷۷۷۷

نسل مطرود

رنگی ـ با شرکت رومینا پاور

سینما ونک

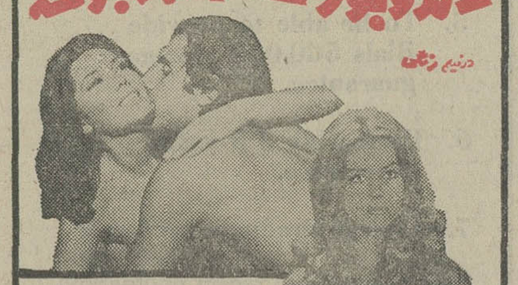
اولین سینمای مبله و ممتاز ایران

از صبح یکشنبه ۲۸ مرداد نمایش میدهد

آمیزه‌ای از عشق و سکس و کمدی در دوران قرون وسطی... موقعیکه مردها واقعا مرد بودند و زنها واقعا زن!!

لاندو بوزانکا ـ باربارا بوشه

در فیلم رنگی



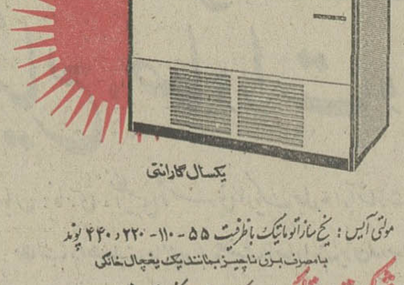
زیر دامن هنر نگاه نکن



تماشای این فیلم برای اشخاص کمتر از ۱۸ سال ممنوع است

مولتی آیس شاهکار صنعت یخ سازی جهان

با مرغوب‌ترین یخ ساز برای رستوران ـ تریاکی ـ بیمارستان و چیلرهای هاردکلیه اماکن عمومی



یکسال گارانتی

مولتی آیس: یخ ساز اتوماتیک با ظرفیت ۵۵ ـ ۱۱۰ ـ ۲۲۰ و ۴۴۰ پوند

با مصرف برق ناچیز بمانند یک یخچال خانگی

شرکت ریتاکو خیابان کندی جنب بانک تهران تلفن ۹۲۲۹۱۹ ـ ۹۲۲۹۱۸

نوار پرده گوزن نشان

شرکت صنعتی نوار

جشن جاوید

۲۱ شهریور ماه با شرکت هنرمندان محبوب گوگوش، عارف، عبدالکریم اصفهانی، آغاسی با اجرای برنامه توسط تابش و ...

در هتل آریاشرایتون

محل فروش بلیط:

فروشگاه بزرگ سه راه شاه ـ هتل آریاشرایتون ـ هتل اینترناسیونال ـ هتل کمودور ـ هتل مرمر ـ هتل سمیرامیس ـ صفحه فروشی بتهون ـ

سینما دیاموند ـ درایوین سینماونک ـ سینما انیورسال ـ سینما مازستیک و سینما بلوار ـ سلف سرویس گل ـ چاتانوگا ـ فائفار

روابط عمومی خیابان شاه ساختمان شهریار طبقه دوم تجارتخانه جاوید تلفن ۶۶۴۴۷۳

مجالس ترحیم

باندوه فراوان درگذشت شادروان مهندس محمد حسین قادر پناه نماینده مجلس شورای ملی و همکار گرامی خود را باطلاع میرساند .
مجلس ترحیم فقید سعید از ساعت ۵ تا۷ بعد از ظهر روز شنبه بیست و هفتم امرداد ماه جاری در مسجد مجد منعقد خواهد بود .
رئیس مجلس شورای ملی
عبدالله ریاضی

بانهایت‌تاسف و تاثر درگذشت آقای مهندس میر محمدحسین قادر پناه نماینده مجلس شورای ملی را که یکی از خدمتگزاران صدیق فرهنگ کشور بوده‌اند باستحضار همگان میرساند .
مجلس ترحیم آنمرحوم از ساعت ۱۷ الی ۱۹ روز شنبه ۲۷ مرداد ماه جاری در مسجد مجد منعقد خواهد بود.
وزارت آموزش‌وپرورش

بانهایت تاثر و تاسف درگذشت شادروان مهندس محمد حسین قادرپناه هم مسلک گرامی و نماینده‌مجلس‌شورای ملی را باطلاع میرساند.
مجلس ترحیم آن مرحوم از ساعت ۵ تا۷ بعد از ظهرروز شنبه ۲۷ مرداد ماه جاری در مسجد مجد منعقد خواهد بود.
قائم‌مقام دبیرکل حزب‌ایران نوین ـ امیرقاسم معینی

باکمال‌تاثرو تاسف درگذشت‌شادروان مهندس محمد حسین قادرپناه همکار و هم مسلک گرامی را باستحضار میرساند.
مجلس ترحیم آن مرحوم از ساعت ۵ تا۷ بعد ازظهر روز شنبه ۲۷ مرداد ماه جاری در مسجد مجد منعقد خواهد بود.
رئیس فراکسیون پارلمانی حزب‌ایران‌نوین ـ مصطفی‌الموتی

باکمال‌تاثر و تاسف درگذشت‌ناگهانی آقای مهندس‌میرمحمد حسین قادرپناه نماینده مجلس شورای‌ملی‌و خویشاوند ودوست عزیزم را باطلاع دوستان و آشنایان میرساند.
مجلس ترحیم آن مرحوم از ساعت ۱۷ الی۱۹ روز شنبه ۲۷ امرداد ماه جاری درمسجد مجد منعقد خواهد بود.
سپهبد محسن هاشمی نژاد

سناتور ها و نمایندگان مجلس شورای ملی از استان‌مازندران بانهایت تاسف درگذشت شادروان **مهندس محمد حسین قادرپناه** نماینده محترم مجلس شورای ملی باستحضار میرسانند.
مجلس ترحیم آن مرحوم از ساعت ۵ تا۷ بعد از ظهر روز شنبه ۲۷ مردادماه جاری در مسجد مجد منعقد خواهد بود.
مصطفی تجدد ، محمدحسن اخوی ، دکتر عبدالله بهزادی ، یحیی داروئی ، دکتر علاءالدین زرین‌پور ، دکتر امیرحسین زهرائی ، دکتر جواد سعید ، دکتر پرویز سنگ ، دکتر محمد محسن شریف امامی ، هوشنگ شریفها ، بانودکتر مهین صنیع دانشور ، دکتر سید محمدعلی عسکری ، محمد فضائلی ، رحمت‌الله فهیمی ، دکترفضل‌الله کاسمی ، مهندس عبدالوهاب کیا ، دکتر حسن متن ، دکتر عزت‌الله یزدان‌پناه .

بانهایت اندوه‌درگذشت ناگهانی آقای **مهندس محمدحسین** قادرپناه نماینده مجلس شورای ملی و دوست عزیزمان را ضمن عرض تسلیت‌بحضور تیمسار سپهبد هاشمی‌نژاد و خانواده آن فقید سعید باطلاع دوستان و آشنایان میرساند .
مجلس ترحیم آن مرحوم از ساعت ۱۷ الی ۱۹ روز شنبه ۲۷ امرداد ماه جاری در مسجد مجد منعقد خواهدبود.
سرلشگر ناصر فیروزمند ، سرلشگر چنگیز وشمگیر ، سرلشگر مهدی رحیمی ، سرلشگر علیمحمد آیرملو ، سرتیپ احمدکهن ، سرهنگ‌علی معصومی ، سرهنگ‌مصطفی روانپور، سرهنگ علی جواهری ، سرهنگ مرتضی وجدانی ، سرهنگ رضا میردامادی ، سرهنگ عباس نواب ، مهندس همایون دولتشاهی ، مهدی آیرملو .

بانهایت تاسف و تاثر از طرف افسران و درجه‌داران و افراد گارد شاهنشاهی درگذشت ناگهانی آقای **مهندس میرمحمدحسین قادرپناه** نماینده‌مجلس شورایملی را حضور تیمسار فرماندهی گارد شاهنشاهی و خانواده ارجمندقادرپناه تسلیت عرض نموده باطلاع میرساند .
مجلس ترحیم آن مرحوم از ساعت ۱۷ الی ۱۹ روز شنبه ۲۷ امرداد ماه جاری در مسجد مجد منعقد خواهدبود.
گارد شاهنشاهی

خانواده‌های : قادرپناه ، اسلام ، میرساعد ، هاشمی‌نژاد، واهب ، واثق ، ساعدی‌سمیعی، سمیعی، عزالی‌فرد، وحیدی، خواجوی ، نصیری ، کسروی ، سپهرابی ، معتمد ، امدادی، حسینی ، پیربسطامی ، منشوری ، قائم‌مقامی .

بانهایت تاسف و تاثر درگذشت ناگهانی مرحوم **مهندس میرمحمدحسین قادرپناه** نماینده مجلس شورای ملی را به اطلاع بستگان و آشنایان میرساند .
مجلس‌ترحیم زنانه و مردانه آن مرحوم‌ازساعت ۱۷ الی ۱۹ روز شنبه ۲۷ امرداد ماه جاری درمسجد مجد منعقد خواهد بود .

با کمال تاسف فوت مرحومه **بانو لیلا مهین‌سا** راباطلاع اقوام و دوستان می‌رساند مجلس ترحیم زنانه ومردانه روز جمعه ۲۶ مردادماه جاری ساعت۴الی۶بعدا ظهر در مسجد رسول اکرم واقع در خیابان نواب چهارراه اناری منعقد می‌گردد .
خانواده‌های مهین‌سا. مهدوی آذر. فتاحی. رضائی‌امین. ظهیرالدینی . شارقی .
مصیبت وارده‌را بعموم‌بازماندگان آنمرحومه تسلیت‌میدهیم

بمناسبت فوت مرحومه مغفوره حاجیه خانم والده ماجده جناب آقای حاج فرج‌الله نعمت‌زاده عضو محترم هیئت مدیره جامعه تعلیمات اسلامی که از بانوان متدینه نیکوکار بودند مجلس ختمی روز شنبه بیست وهفتم مردادماه ۵۲ مطابق با نوزدهم شهر رجب ۱۳۹۳ ساعت ۹ الی ۱۱ صبح در مسجد شیخ عبدالحسین (آذربایجانیها) منعقد است از علماء عظام و آشنایان‌محترم‌خواهشمنداست برای‌طلب مغفرت‌وشادی‌روح آنمرحومه و تسلیت به بازماندگان در این مجلس شرکت فرمائید .
از طرف هیئت مدیره جامعه تعلیمات اسلامی
حاج شیخ عباسعلی اسلامی

بدینوسیله فوت **بانو بتول بختیاری** مادر آقای محمد رفیع‌جاه کارمند اجرای ثبت تهران را باطلاع همکاران‌محترم می‌رساند .
مجلس ختم آن‌مرحومه روز شنبه ۲۷ر۵ر۵۲ از ساعت ۴ الی ۶ بعدازظهر در خانقاه صفی علیشاه منعقد خواهدبود.
سازمان ثبت اسناد و املاک کشور .

بانهایت تاسف فوت مرحومه مغفوره **بانو بتول‌بختیاری** مادر آقایان محمد رفیع‌جاه ـ رضا رفیع‌جاه و کریم‌رفیع‌جاه راباطلاع اقوام و آشنایان میرساند مجلس‌ترحیم آنمرحومه روز جمعه ۲۶ر۵ر۵۲ ازساعت ۴ الی ۶ بعداز ظهر در خیابان شکوفه مسجد رحمتیه برگزار میگردد.

باکمال تاثر درگذشت بانو **بتول بختیاری** مادر آقایان محمد ورضا و کریم رفیع‌جاه را به‌اطلاع می‌رساند مجلس ترحیم مردانه وزنانه از ساعت ۴ الی ۶ بعدازظهر روز شنبه ۲۷ر۵ر۵۲ در خانقاه صفی علیشاه منعقد می‌گردد .
خانواده‌های رفیع‌جاه. بختیاری. دکتر رفعتی. فاتح‌نژاد. قریب. خطیبی. ثقفی. ورامینی. زربافیان. عظیما . سمنانیان. اسلامی. فرزیم. دکترفرید . بازدیدی . شریعتمداری. احدی. نطاق .
مصیبت‌وارده را بعموم‌بازماندگان آنمرحومه تسلیت‌میدهیم

خانواده‌های: قرائی . پدری. سنائی. پیرزاده . طاهری. غیاثی. قاسمی. پربخت. کبیری. شکاری. سیار. حسن‌ولی . حاج شریفی. مصلحی. نظری. رئیسی. وجدانی. کروندی . گلیان. صباغ تبریزی. علیشاهی. گردان و غنی .
با نهایت تاسف درگذشت‌مرحومه مغفوره **حاجیه‌صغرا** قرائی همسر مرحوم حاج غلامرضا قرائی را باطلاع اقوام‌و آشنایان می‌رسانند. مجلس ختم مردانه روز جمعه۲۶ر۵ر۵۲ از ساعت ۴ تا۶ بعدازظهر در حسینیه بزرگ بنی‌فاطمه‌واقع در خیابان امیرکبیر و مجلس ختم زنانه همانروز درمنزل ان مرحومه واقع درکوچه میرزا محمود وزیر منعقد می‌باشد.
۹۸۹۷ـآ
مصیبت‌وارده را بعموم‌بازماندگان آنمرحومه تسلیت‌میدهیم

بدین‌وسیله فوت‌ناگهانی دوشیزه ناکام **سوسن الهی صبیه** عبداله الهی را باطلاع عموم دوستان و آشنایان می‌رسانیم .
مجلس ترحیم آن مرحومه از ساعت ۹ الی ۱۱صبح روز شنبه ۲۷ر۵ر۵۲ در مسجد آذربایجانیها واقع دربازار پاچنارمنعقد می‌باشد .
خانواده‌های: الهی. علیرضائی. طلائی. رضائی.فخر. جنتی.
۹۹۳۱ـآ
مصیبت‌وارده را بعموم‌بازماندگان آنمرحومه تسلیت‌میدهیم

با نهایت تاسف درگذشت مرحوم **احمد ظلی** پدر جناب آقای منوچهر ظلی سفیر شاهنشاه آریامهر در پاکستان را باستحضار میرساند .
مجلس ترحیم زنانه و مردانه آن مرحوم روز شنبه ۲۷ مرداد ماه از ساعت ۶ الی ۸ بعداز ظهر در خانقاه (صفی علیشاه) منعقد میگردد .
وزارت امورخارجه

با نهایت تاسف درگذشت شادروان **احمد ظلی** صاحب‌منصب عالیرتبه و بازنشسته وزارت دارائی را به اطلاع میرساند .
مراسم ختم زنانه و مردانه آن شادروان از ساعت۶تا۸ بعداز ظهر روز شنبه ۲۷ مرداد ماه جاری در خانقاه صفی علیشاه برگزار خواهد شد .
وزارت دارائی

بانهایت تاسف درگذشت شادروان **احمد ظلی** دائی بزرگوار همکار گرامی جناب آقای جهانگیر کیا معاون طرحها و بررسی های این وزارت را باطلاع میرساند .
مجلس ترحیم فقید سعید از ساعت ۶ تا ۸ بعداز ظهر روز شنبه ۲۷ امرداد ماه جاری در خانقاه صفی‌علیشاه منعقد خواهد بود .
وزیرکارومور اجتماعی ـ امیرقاسم معینی



شورایعالی مناطق ۳۵۴ لاینز ایران درگذشت شادروان **احمد ظلی** پدر بزرگوار شیر مرد ارجمند جناب آقای‌دکتر هوشنگ ظلی رئیس پیشین منطقه ۳۵۴ الفرا بانهایت‌تاثر و تاسف حضور ایشان تسلیت گفته وباطلاع میرساند که مجلس ترحیم آنمرحوم از ساعت ۶ تا۸ بعداز ظهر روز شنبه ۲۷ مرداد ماه جاری درخانقاه صفی‌علیشاه برگزار خواهد شد.

با نهایت تاثر درگذشت همسر و پدر عزیز و بزرگوار خود آقای **احمد ظلی** را باطلاع آشنایان‌و بستگان میرسانیم.
مراسم ختم زنانه و مردانه آن شادروان از ساعت ۶ تا ۸ بعداز ظهر روز شنبه ۲۷ مرداد ماه در خانقاه صفی علیشاه برگزار خواهد شد .
توران ظلی (دولو قاجار) ،قمر نقدی (ظلی) ، دکتر هوشنگ ظلی ، منوچهر ظلی ، مهندس فریدون ظلی .

با کمال تاسف درگذشت مرحوم آقای **احمد ظلی** صاحب منصب ارشد بازنشسته وزارت دارائی ، پدر بزرگوار آقای فریدون ظلی ـ رئیس کل امور مهندسی و ساختمان (عمومی‌ـ خطوط ـ لوله و مخابرات) شرکت ملی نفت ایران را به اطلاع میرساند .
مراسم ختم آن مرحوم از ساعت ۶ تا ۸ بعداز ظهر روز شنبه ۲۷ مرداد ماه جاری در خانقاه صفی علیشاه برگزار خواهد شد .
لطیف رمضان‌نیا عضو علی‌البدل هیئت‌مدیره و سرپرست امور مهندسی و طرح های اجرائی شرکت ملی نفت ایران

با نهایت تاسف درگذشت شادروان آقای **احمد ظلی** بزرگ خاندان ظلی را باطلاع آشنایان و بستگان میرساند .
مراسم ختم زنانه و مردانه آن شادروان از ساعت ۶ تا۸ بعداز ظهر روزشنبه ۲۷ مرداد ماه درخانقاه صفی‌علیشاه برگزار خواهدشد .
خانواده های : ظلی ، دولو قاجار ، نقدی ، هاتف‌مود، بیات ماکوئی ، مسعود انصاری ، کیا ، پیرنظر ، هیئت ، امیرسلیمانی ، وزیاری ، بهزادی ، مشیری ، زعیمی ، صدری، حکیمی .
۲ـ۲ آ ـ۹۸۸۱

باکمال تاسف فوت **بانو نصرت دادرس (بهرام سلطانی)** خاله عزیز و بزارگوار خود را به استحضار اقوام ودوستان میرساند . مجلس ترحیم مردانه و زنانه آن مرحومه روزجمعه ۲۶ مرداد (فردا) از ساعت یازده صبح الی یک بعد از ظهر در خانقاه صفی علیشاه منعقد خواهد بود .
عباس اسفندیاری

جمعیت شیر وخورشید سرخ باکمال تاسف درگذشت بانو **نصرت‌الملوک دادرس** مادر همسرآقای نصرت‌اله ثقفی سردبیر مجله پهلوی نامه را به اطلاع عموم میرساند .
مجلس ترحیم آن مرحومه ازساعت ۱۱ صبح الی یکبعد ازظهر روز جمعه ۲۶ر۵ر۵۲ درخانقاه صفی‌علیشاه منعقد میگردد.
۳۶۵۵۴ ـ آ

با نهایت تاسف درگذشت آقای **نعیم نعیمی** برادر آقای ضیاءاله نعیمی مدیر عامل این شرکت را باطلاع می رساند مجلس ترحیم آنمرحوم از ساعت ۵ الی ۸ بعداز ظهر روز جمعه ۲۶ر۵ر۵۲ در منزل ایشان بنشانی انتهای امیر آباد خیابان داوری هفدهم سمت چپ پلاک ۱۴ منعقد میباشد .
هیئت مدیره شرکت سهامی وهابزادگان

بمناسبت فوت نابهنگام برادر عزیزم آقای **نعیم نعیمی** روز جمعه ۲۶ر۵ر۵۲ از ساعت ۵ الی ۸ بعدازظهر مجلس تذکردر منزل اینجانب واقع در خیابان امیرآباد شمالی‌خیابان هفدهم (داوری سابق) شماره ۱۴ تشکیل خواهد شد.
ضیاءاله‌نعیمی
بعموم بازماندگان آنمرحوم مصیبت‌واردرا تسلیت میدهیم

با نهایت تاسف درگذشت شادروان **حاج محمودلاجوردی** فعی را باطلاع اقوام و دوستان می‌رساند مجلس ختم مردانه آنمرحوم روز شنبه ۲۷ر۵ر۵۲ از ساعت چهار الی ۶بعدازظهر در مسجد جامع بازار منعقد می‌باشد .
اخوان لاجوردی
بعموم بازماندگان آنمرحوم مصیبت‌وارده راتسلیت‌میدهیم

یادبود

بمناسبت هفتمین شب درگذشت مرحوم **حاج حسین پیرقاسمی** از ساعت ۴ونیم الی ۶ونیم بعد از ظهر روز جمعه ۲۶ر۵ر۵۲ مراسمی در حضرت عبدالعظیم باغچه علیجان برگزار خواهد شد .
خانواده‌های پیرقاسمی . کرملو. اوینی . جورابچی . میرزائی. فیروزبخش. شیرازی .
۳۶۴۸۶ـآ

بمناسبت چهلمین روز درگذشت برادر و پدر ارجمندمان شادروان **سیف‌اله جابریان** مجلس یادبودی از ساعت ۴ونیم الی ۶ونیم بعداز ظهر شنبه ۲۷ مرداد در سالن شبستان‌بهشت زهرا برگزار می‌شود .
خانواده جابریان
محل حرکت . خیابان سیروس روبروی مسجد حوض ساعت ۴ بعداز ظهر
۹۹۰۵ـآ

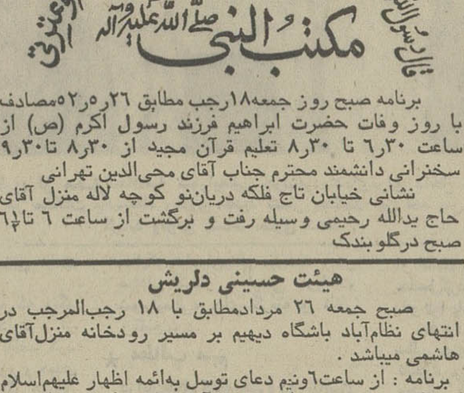


بمناسبت سالروز جوان‌ناکام مرحوم **نصرت‌اله‌باقری** مجلس یادبودی در روز جمعه ۲۶ر۵ر۵۲ از ساعت۳ الی ۶ بعد از ظهر در مسجد امیرالمومنین (ع) واقع در دزاشیب برگزار می شود . از فامیل و دوستان آنمرحوم تقاضامیشود شرکت‌فرمایند.
خانواده باقری

بدینوسیله باطلاع بستگان و دوستان میرساند مراسم نخستین سالروز از دست رفته عزیز و بزرگ خاندان ما مرحوم **سیدکمال‌الدین رضوان** روز جمعه ۲۶ امرداد از ساعت ۱۶ ونیم تا ۱۸ ونیم در سالن شماره ۵ بهشت‌زهرا برگزار میگردد . حضور نزدیکان و دوستان باعث شادی و آرامش‌روح‌باصفای آنمرحوم وخوشنودی خاطر بازماندگان است .
خاندان رضوان

مجالس وعظ و سوگواری

هیئت انصارالحجه (عجل‌ا... تعالی فرجه)
جلسات صبح و عصر را باطلاع دوستان و علاقمندان بخاندان اهل بیت عصمت و طهارت علیه‌السلام می‌رساند .
صبح جمعه ۲۶ مرداد ماه خیابان عباس‌آباد نظامی سه راه مهناز خیابان مهناز کوچه دوم‌منزل آقای‌حاج غلامعلی‌کردبچه منعقد است .
عصر جمعه ۲۶ مردادماه خیابان ری ـ خیابان صفاری چهارراه‌محمودی کوچه غلامرضا منزل‌آقای حاج سیدمرتضی قائم‌مقامی برقرار می‌باشد .



برنامه صبح روز جمعه۱۸رجب مطابق ۲۶ر۵ر۵۲مصادف با روز وفات حضرت ابراهیم فرزند رسول اکرم (ص) از ساعت ۶ر۳۰ تا ۸ر۳۰ تعلیم قرآن مجید از ۸ر۳۰ تا۹ر۳۰ سخنرانی دانشمند محترم جناب آقای محی‌الدین تهرانی
نشانی خیابان تاج فلکه دریان‌نو کوچه لاله منزل آقای حاج یدالله رحیمی وسیله رفت و برگشت از ساعت ۶ تا۶½ صبح درگلو بندک

هیئت حسینی دلریش
صبح جمعه ۲۶ مردادمطابق با ۱۸ رجب‌المرجب در انتهای نظام‌آباد باشگاه دیهیم بر مسیر رودخانه منزل‌آقای هاشمی میباشد .
برنامه : از ساعت۶ونیم دعای توسل به‌ائمه اظهار علیهم‌اسلام. از ساعت ۷ونیم سخنرانی جناب آقای فاضل کاشانی ازساعت ۸ونیم سخنرانی دانشمند محترم جناب آقای راجی.

مکتب‌الغدیر تهران
برنامه روز جمعه ۱۸ رجب ۲۶ر۵ر۱۳۵۲ فردا را بشرح زیر اعلام میدارد :
۱ـ از ساعت ۷ الی ۸ صبح جمعه دعای ندبه توسط آقای رجبی.
۲ـ از ساعت ۸ الی ۸ر۵ صبح بحث امام شناسی توسط آقای میر جهانی
۳ـ ازساعت ۸½ الی ۹ر۵ صبح عدل علی علیه‌السلام توسط آقای یاسینی
۴ـ از ساعت ۹ر۵ الی ۱۰ر۵ صبح تجلی اسلام در پرتو وجود علی علیه‌السلام توسط آقای علی دوانی
نشانی یوسف‌آباد خیابان محمدرضا شاه‌ایستگاه دوم کاخ دوم منزل آقای حاج محمد آقا اخوان پلورفروش.
سرویس مکتب‌الغدیر از ساعت ۶و۷و۸ صبح جمعه ازجلو مسجد ارک حرکت میکند.

هیئت‌انصار ابوالفضل (ع)
صبح جمعه ۱۸ رجب‌المرجب مطابق ۲۶ر۵ر۵۲ درجاده قدیم شمیران ـ داودیه ـ فلکه محسنی خیابان فرحناز منزل آقای حاج محمد جناتی میباشد.
آغاز برنامه : ساعت ۶ صبح پایان ۹ ونیم. پس از دعای ندبه از ساعت ۷ونیم حضرت آیت‌الله آقای سید جمال‌الدین استرآبادی در بیان احکام و معارف اسلامی و امر ولایت سخنرانی میفرمایند و از ساعت ۸ ونیم تا ۹ ونیم سخنرانی واعظ دانشمند جناب آقای دکتر منافبی. ضمنا شرکت بانوان در جلسه آزاد است.

در مسجد امام رضا علیه‌السلام
کلاس درس و تجوید قرآن بمدت ۹ ماه توسط استاد فن جناب آقای مهندس غلامحسین حنیفه در شبهای جمعه و سه‌شنبه برایگان تشکیل‌و از جوانان علاقمند به‌استفاده وثبت نام دراین کلاس دعوت میشود.
نشانی : خیابان کمالی جنب بیمارستان لقمان‌الدوله

تسلیت

تیمسار سپهبد هاشمی‌نژاد
با نهایت تاسف درگذشت نابهنگام جناب آقای مهندس قادرپناه را از طرف خود ـ افسران ـ درجه‌داران وکارمندان ژاندارمری کل کشور به آن تیمسار و سایر بازماندگان تسلیت گفته شادی روان آن فقید سعید را از درگاه ایزد توانا مسئلت می‌نماید .
ژاندارمری کل کشور



جناب آقای دکتر منوچهر ظلی ـ بانو
سازمان شیرزنان تهران فقدان تاثرانگیز شادروان جناب آقای احمد ظلی را تسلیت گفته از خداوند متعال برای بازماندگان صبر و شکیبائی مسئلت دارند

همکار عزیز آقای عباسعلی گرامی‌منش
از سوی خود و کلیه همکاران تکنولوگ ـ مشاوران مهندسی و صنعتی مصیبت وارده را تسلیت عرض نموده بقاء و سلامتی آن خاندان محترم را از درگاه ایزد متعال مسئلت می‌نمایم .
فریدون سید عسکری

سرکار خانم ریم فرید انشاء
بانهایت تاسف مصیبت وارده راتسلیت عرض می‌نمایم.
آرام طاعتی

غلامحسین ملک عراقی عزیز
درمصیبتی که برای تو روی داده مراهم شریک بدان.
سیاوش بشیری

دوست عزیز آقای محمد حسن آقائی
در مصیبت جانکاهی که برای شما روی‌داده ما همشریکیم.
فروزنده. رضا شاهبداغی . سیاوش بشیری .

آقای غلامحسین سنجابی
درگذشت غم‌انگیز پدر آن همکار گرامی را تسلیت‌میگوید و سلامت بازماندگان خاندان محترم سنجابی را از خداوند بزرگ مسئلت دارد .
شرکت سهامی ارج

تیمسار سپهبد هاشمی نژاد
با نهایت تاثر و تاسف از طرف خود و همکارانم‌درگذشت ناگهانی آقای مهندس قادرپناه را بحضور آن تیمسار معظم تسلیت عرض مینماید .
سرتیپ قاسمعلی آیرملوزاده

درگذشت شادروان احمد ظلی بزرگ خاندان ظلی رابه کلیه بازماندگان آنمرحوم تسلیت میگوئیم.
سرهنگ منوچهر ظلی و بانو

جناب آقای محمدعلی نیکخو ، فیروز و اشرف عزیز
بااندوه وتاسف فراوان این غم بزرگ را بشما و خانواده محترم تسلیت گفته واز خداوند بزرگ برای شما وخاندان محترم صبر وشکیبائی مسئلت داریم
بهجت و احمد روحانی

تیمسار سپهبد هاشمی‌نژاد
با قلبی آکنده از تاثر و تالم مصیبت وارده را بشما و خانواده شما تسلیت عرض نموده و بقای عمر و سلامتی جنابعالی را از خداوند متعال خواستارم .
سرلشگر مکرمی‌نژاد
۹۹۲۳ـآ

جناب آقای ضیاءاله نعیمی
با کمال تاسف درگذشت نابهنگام برادر عزیزتان را صمیمانه تسلیت عرض می‌نمائیم .
کارمندان و کارگران تعمیرگاه مجاز شماره یک ب.ام.و
۳۶۴۹۰ـآ

آقایان حشمت و پرویز مینا
مصیبت وارده را تسلیت می‌گویم .
سرگرد سیروس مینا
۳۵۹۴۲ـآ

فقدان عزیز از دست رفته مهندس میرمحمد قادرپناه
را بخاندان آنمرحوم بویژه تیمسار معظم سپهبد هاشمی‌نژاد فرماندهی محبوب گارد شاهنشاهی وسرکار علیه خانم هاشمی نژاد تسلیت عرض می‌نمایم .
گرگان ـ عباس فرجی
۳۵۶۹۲ـآ

دوست و همکار عزیز آقای مهندس نیکخو
مصیبت وارده را بانهایت صمیمیت و همدردی تسلیت‌میگوئیم.
کارکنان و کارشناسان بخش درمان‌شناسی گیاهی
۳۶۵۹۲ـآ

جناب آقای مهندس فریدون ظلی رئیس کل امور مهندسی وساختمان شرکت ملی‌نفت ایران
مصیبت وارده را بحضور عالی و خانواده محترم‌تسلیت عرض نموده وموفقیت جنابعالی را خواستاریم .
هیات مدیره شرکت ایران بتون
۳۶۵۷۶ـآ

جناب سرهنگ خسروانه ریاست محترم کلانتری تهران‌نو
با قلبی آکنده از تاثر و تالم فوت پدر گرامیتان‌را تسلیت عرض نموده ، برای شما و کلیه بازماندگان آن مرحوم از درگاه احدیت صبر و شکیبائی آرزو داریم .
سرهنگ ابراهیمی ـ سرگرد محمد بهرامی ـ سروان کاشانی ـ محمد دهقان نژاد ـ هوشنگ حقیقی ـ علی‌اصغر دانشپور ـ عبدالرضا فلسفی ـ علی فرشید .
۳۵۶۸۰ ـ آ

جناب آقای دکتر زاهدی
نیابت محترم تولیت عظمی و استاندار محبوب خراسان
با نهایت تاسف درگذشت جناب آقای مهندس نعمت‌الله زاهدی معاون وزارت راه و عموزاده گرامی آن جناب را از طرف خود و عموم کارکنان آستانقدس رضوی تسلیت عرض نموده ، سلامتی و دوام عمر جنابعالی و بازماندگان آن فقید سعید را از درگاه خداوند بزرگ مسئلت دارد .
قائم‌مقام نیابت تولیت عظمی ـ عزیز پروهان
۳۵۶۸۴ـآ

همکاران عزیز آقایان محمدحسین و محمد همدانی رجاء
بانهایت تاسف مصیبت وارده را تسلیت گفته و در این اندوه بزرگ خود را سهیم میدانیم .
شرکت برق منطقه‌ای اصفهان
۳۵۶۷۸ ـ آ

تیمسار سپهبد هاشمی‌نژاد
باکمال تاسف و تاثر فوت جانگداز جناب‌آقای مهندس قادرپناه راتسلیت عرض می‌نماید.
کوچک پاسدار
۳۶۵۷۲ـآ

تیمسار سپهبد هاشمی‌نژاد فرماندهی معظم گارد شاهنشاهی
با نهایت تاسف واندوه فراوان درگذشت شادروان آقای مهندس قادرپناه نماینده مجلس شورای ملی را به خانواده آنمرحوم بویژه تیمسار معظم و سرکار خانم تسلیت عرض نموده بقای عمر بازماندگان را از ایزد هستی‌بخش آرزو می‌نمایم .
نوشهر ـ سیاوش نوائی
۳۶۸۸ـآ

سپاسگزاری

بدینوسیله از کلیه همکاران ، بستگان ودوستان ارجمند که بمناسبت درگذشت شادروان دکتر **محمودعلی شامبیاتی** ما را یاری نموده وبا ابراز محبت و قبول زحمت در انجام مراسم تشییع جنازه و شرکت در مجالس ترحیم و شب هفت ما را رهین منت خود نمودند سپاسگزاری مینمائیم .
از طرف خانواده های : شامبیاتی ، امیرمعزی ، تاج‌بخش ، شهریر .

سپاسگزاری
بدینوسیله از دوستان و سروران و خویشاوندان عزیز و همکاران محترم شوراهای داوری و همکاران محترم‌انجمن محلی و همکاران اتحادیه سیمانکاران و هیئت مدیره شرکت تعاونی سیمانکاران ، بازرگانان ، معتمدین اهالی شریف از طبقات مختلف که در سوگ و درگذشت صبیه **دوشیزه شهین ریاضتی** در مراسم تشییع و شب هفت شرکت نموده و یا ضمن تلگراف و نامه و تلفن و تسلیت درجرائدابراز‌همدردی و تسلی بخش خاطر بازماندگان گردیده‌اند صمیمانه تشکر و سپاسگزاری مینماید و چنانچه به علت تالمات روحی توفیق شرفیابی دست ندهد پوزش میطلبم .
حاجی شکرالله ریاضتی

سپاسگزاری
بدینوسیله از آقایان علماء اعلام، حجج‌اسلام، جناب استاندار محترم، سناتور محترم اصفهان، تیمساران معظم ، آقایان نمایندگان مجلس شورایملی، شهردار محترم و روسای انجمن شهر، شهرستان و استان، مدیران کل، مدیران عامل و روسای سازمانهای اداری، دانشگاهیان، پزشکان، صاحبان صنایع و بازرگانان، مدیران و نمایندگان مطبوعات، معاریف و محترمین شهر، اصناف، ورزشکاران، نمایندگان طبقات مختلف، دوستان و آشنایانی که در مراسم تشییع جنازه و مجالس ختم و هفته شادروان، مرحوم **حاج محمد علی افشار** کمال لطف و مرحمت فرموده ویا با ارسال تلگراف و نامه و درج در مطبوعات اظهار همدردی نموده‌اند بی‌اندازه‌سپاسگزار وشرمنده بوده وچنانچه بواسطه تالمات روحی در شرفیابی حضوری و عرض تشکر تاخیری بشود معذرت خواسته‌سلامتی و موفقیت همگان را از درگاه ایزد متعال مسئلت داریم .
حسین افشار. دکتر رضا افشار . منوچهر افشار . داریوش افشار .

تیمسار سپهبد هاشمی‌نژاد
فرماندهی محترم گارد شاهنشاهی
واقعه تاسف‌آور فوت جناب آقای مهندس قادرپناه نماینده محترم مجلس شورای ملی موجب نهایت تاثر گردید استدعا دارد تسلیت اینجانب را بپذیرید .
رفیع کیان

جناب آقای ضیاءاله نعیمی
کارمندان و کارگران موسسه بوفالو نماینده شماره ۳ ب.ام.و مصیبت وارده را تسلیت عرض نموده و خود را در غم بزرگ شما شریک می‌دانند .
نماینده شماره ۳ ب.ام.و

جناب آقای ضیاءاله نعیمی
مصیبت وارده را تسلیت عرض می‌نماید .
رفیع کیان
۳۶۵۹۰ـآ

دیدار های نهائی مسابقه های قهرمانی بسکتبال ایران

زنان تهران‌واصفهان مردان‌تهران و مازندران فینال بازی ها را برگزار می کنند

درجریان مسابقات‌بسکتبال قهرمانی کشور که‌هم اکنون در اصفهان جریان دارد تیم های پسران تهران ومازندران با پیروزی بر حریفان خود اصفهان و آذربایجان غربی بدور نهائی راه یافتند .
تهران بابرتری مطلق وبا نتیجه ۴۲ـ۸۰ اصفهان را شکست داد ومازندران‌بانتیجه ۵۲ـ۵۴ آذربایجان غربی را مغلوب ساخت .
نیز عصر دیروز برای‌تعیین مقامهای سوم و چهارم گروه دختران تیم کرمانشاهان با نتیجه ۵۲ـ۵۴بر تیم فارس پیروزوبه مقام سوم رسید و تیم فارس چهارم شد .
همچنین تیمهای پسران آذربایجان غربی و اصفهان صبح فردا برای‌تعیین‌مقامهای سوم و چهارم به مبارزه می پردازند .
دیدارهای نهائی را تیمهای دختران تهران ـ اصفهان و تیمهای پسران مازندران و تهران بعداز ظهرفردابرگزار می کنند .

آگهی دعوت مجمع عمومی نوبت اول شرکت تعاون مصرف کارگران شرکت واحد
از کلیه سهامداران دعوت می‌شود با در دست داشتن‌دفترچه سهام در مجمع عمومی عادی شرکت تعاونی مصرف کارگران شرکت واحد اتوبوسرانی عمومی تهران و حومه در ساعت ۵ بعداز ظهر روز یکشنبه ۱۱ شهریور ماه ۱۳۵۲ در محل باشگاه شرکت واحد واقع در سه‌راه ژاله تشکیل می‌شود شرکت‌فرمایند.
دستور جلسه
۱ـ گزارش بیلان و عملکرد سال ۱۳۵۱
۲ـ گردش کار شرکت تعاونی در مدتی که هیئت مدیره عهده‌دار مسئولیت آن بوده و دوره‌های گذشته .
۳ـ اتخاذ تصمیم نسبت به‌پرداخت سود سهام سالهای ۱۳۵۰ و ۱۳۵۱ .
۴ـ تصمیم درمورد سود مازاد برگشتی تاسال ۱۳۵۱
۵ـ تعیین خط‌مشی آینده شرکت
۶ـ انتخاب هیئت مدیره واعضاء علی‌البدل وبازرسان .
هیئت مدیره شرکت تعاونی مصرف کارگران شرکت واحد
۹۹۰۷ـآ

گروه‌فرهنگی شیخ بهائی

برای کلاسهای دبستان ، راهنمائی و دوره کامل دبیرستان ریاضی و طبیعی ثبت نام مینماید .
نشانی دبیرستان ـ سیمتری هفتم نیروی هوائی خیابان ۶ر۴۰ تلفن ۷۹۵۳۰۹
نشانی دبستان‌ـ نارمک انتهای ۴۶ متری غربی‌سه‌راه‌گلستان

دانشگاه ملی ایران

اسامی‌قبولشدگان دوره‌فوق دیپلم مؤسسه عالی ثبت‌وابسته بدانشکده حقوق‌دانشگاه ملی‌ایران

شماره ردیف	نام و نام خانوادگی
۱	نبوی عبدالحسین
۲	مطیعی احمد
۳	فلاح مهدی‌آبادی رحیم
۴	محمد قاسمی حمید
۵	سلحشور کوسرخی محمد
۶	خیرخواه مجید
۷	سیروس علی‌اکبر
۸	خیاط احسان‌الله
۹	علیزاده ثابت صومعه‌سرائی نادر
۱۰	پرخانی حسن
۱۱	مهریان اقبال
۱۲	کلیعلی محمد
۱۳	پارسی ابوالفضل
۱۴	بیگلری ژاله
۱۵	دشتک عین‌الله
۱۶	تیردست آذر علی
۱۷	ثابتی زین‌العابدین
۱۸	توکلی فراهانی علی‌اصغر
۱۹	برهانی محمد حسین

سال چهل و هشتم ـ شماره ۱۴۱۷۹

اطلاعات

پنجشنبه ـ بیست‌وپنجم مرداد ماه ۱۳۵۲
هفدهم رجب ۱۳۹۳ ـ شانزدهم اوت ۱۹۷۳

ساعات شرعی — استخراج دکتر ریاضی کرمانی

اذان صبح	ساعت ۳ و ۴۳ دقیقه
طلوع آفتاب	ساعت ۵ و ۲۲ دقیقه
ظهرشرعی	ساعت ۱۲ و ۱۰ دقیقه
اذان مغرب	ساعت ۷ و ۱۳ دقیقه

انتخابات ارکانهای مختلف حزب اقلیت با آرامش نسبی انجام گرفت

رهبران سابق حزب مردم کنار گذاشته شدند



عصر دیروز در خارج از محل اجلاسیه شورایعالی حزب‌مردم‌عده‌ای‌برای داخل شدن به ساختمان حزب اجتماع کرده بودند و در مخالفت بادستگاه رهبری جدید شعار میدادند. این عده پس از آنکه مدتی تلاش کردند وموفق نشدند منفرق شدند.

شورایعالی حزب‌مردم ، دیروز درمیان برخورد نظرات دو جناح مهم حزب و مبادله کلمات کم و بیش‌تند، اما آرامتر ازآنچه که قبلا پیش بینی شده بود، اعضای سه ارگان رهبری حزب را انتخاب کرد.

اعضای جدید بیشتر از میان چهره های طرفدار عامری و معتقد به‌تحول بنیانی در داخل حزب انتخاب شدند واز رهبران قبلی بخصوص مهندس کاظم جفرودی ویارانش‌که نقش‌مهمی در رهبری گذشته داشتند ، کسی انتخاب نشد.

درشورا، برخوردها مهار شده بودولی در خارج از شورا ودر خیابان ، ظاهرا زمینه از قبل‌برای ایجاد جنجال فراهم شده بود و گروهی‌که‌از مدتها پیش ازتشکیل شورا برای این منظور در خارج از ساختمان‌مرکز حزب گرد آمده بودند،هنگام تشکیل جلسه‌شورای عالی بادادن شعار و ذکر این مطلب که حزب خانه ماست وما را به‌آن راه نمی دهند سعی‌داشتند که به مقر حزب و محل تشکیل شورایعالی راه یابند اما مسئولین حزب برای جلوگیری از حوادثی شبیه‌دعوای جلسه قبلی‌شورایعالی مانع ورود آنها شدند.این گروه پس از مدتی سرو صدا از تب و تاب افتادند و خاموش شدند.

پروفسور عدل‌رئیس کل حزب مردم‌درجلسه دیروزحضور نداشت واسم‌وی نیز از طرف هیچ‌جناحی برده نشد، و در لیست کاندیداها وانتخاب شدگان نیز بچشم نمی خورد.

★ جوان‌گرائی

در آغاز جلسه دیروز سناتور علامه وحیدی‌طی سخنانی ازلزوم جوان‌گرائی بیشتر در حزب‌سخن گفت و یادآور شد که به گروه جوانان باید فرصت داده شودکه به مشاغل حساس حزبی دست یابند.

وی باذکر این نکته که دیگر حال ومجال ریاست ندارد از همسلکان حزبی خود تقاضا کرد که‌باورای ندهند. سناتور وحیدی در عین‌حال افزود : « اگر همرای بدهید بحکم شما تسلیم میشوم.» وی با اشاره باین نکته که نطق قبل از دستور در برنامه نیست و باید بکارهای « جدی» پرداخت ، کرسی ریاست‌شورایعالی را ترک گفت‌و بخارج‌ازسالن‌رفت تاانتخابات هیات رئیسه‌در غیاب وی صورت گیرد.

ناصر عامری دبیر کل اقلیت، در حالیکه شادمان‌بنظر میرسید ، در صندلی کنار « کرسی ریاست شورایعالی» جای گرفته و ناظر وقایع بود.

★ مطالب مهم

دراین‌هنگام کاظم جفرودی تقاضای نطق‌پیش‌از دستور کرد و گفت: «مطالبی برای گفتن دارم که تاثیر مهمی در امور خواهد داشت. » تردید مسئولان حزب در اجابت تقاضای جفرودی ، اشارات‌طعنه آمیز و انتقادات یاران وی را نسبت بدموکراسی حزبی دربی داشت. ولی ظاهرا جفرودی پس ازمدتی اصرار در انجام نطق‌پیش از دستور از این‌کار انصراف حاصل‌کرد و جلسه جریان عادی خودرا بازیافت.

جفرودی و یارانش در انتهای سالن جای گرفته و باصطلاح‌لژ نشین» جلسه‌دیروز بودند ونقش معترض دائمی را ایفا می کردند. رامبد هم که هدف اصلی حملات جفرودی بود،جدا از گرومیاران نزدیک خود،درگوشه‌ای از سالن نشسته و مرتبا سرگرم ردوبدل کردن‌کاغذ و یادداشت‌بادو ستانش بود.

★ انتخابات شورایعالی

پس از انتخاب هیات نظارت‌برای نظارت برکار انتخابات اسامی افرادی که در زمینه نامزدی آنها برای‌هیات رئیسه‌شورایعالی‌ائتلاف بعمل آمده بود، قرائت و به رای گذاشته شد. نام محمد فضائلی که برای ریاست شورایعالی پیشنهاد شده‌بود، در صدر لیست موتلفین دیده میشد.

گروه اقلیت حزب اقلیت و یا بعبارت‌دیگر جفرودی و یارانش، لیست دیگری‌برای‌این منظور‌تنظیم کرده بودند که در راس آن نام سناتور علامه وحیدی بود.

پس‌از انجام رای‌گیری ،روشن شد که کاندیدا های موتلفین ویا بعبارت‌دیگر طرفداران عامری‌وبیروز شده‌اند.

محمد فضائلی‌با۷۴ رای بسمت رئیس‌و خانم دکتر لیوساپیرنیا و مهندس محمدالهی نواب رئیس ، حسن یوسفی‌وصالح چادکوتاهی نیز بعنوان منشی انتخاب شدند.

اولین رای‌گیری نشان داد موضع دبیر کل و یارانش مستحکم است.

دراین هنگام اعضای‌کمیته مرکزی و هیات بازرسی نیز انتخاب شدند . تعداد اعضای کمیته مرکزی پانزده نفراست کمیک‌نفر آنها یعنی دبیر کل چندی پیش انتخاب شد و چهارده نفر دیگر نیز دیشب بشرح زیر برگزیده شدند : دکتر حسن افشار، امیر رستم بختیار ، عباس بابک ، مهندس بهرام زاده ابراهیمی، دکتر مجتبی جعفری، دکتر سعید حکمت ، هلاکو رامبد ، رحیم زهتاب فرد ،دکترحسین سامی راد، عبدالحسین طباطبائی ، مهندس نصرت‌الله کلانتری ، هامفتح‌الله زاده ، ،دکتر محمد حسین‌موسوی، تیمسار سپهبد ورهرام .

درمیان‌اعضای کمیته مرکزی سپهبد ورهرام با ۷۸ رای در صدر قرار داشت . جالب‌اینکه ورهرام ازمعدود کسانی بود که هر دو جناح از وی طرفداری میکردند.

اعضای هیات بازرسی هم بشرح زیر انتخاب شدند:

دکترمسعود بقائی ، دکتر علی پورهاشمی، عیسی‌سالار بهزادی ، ناصر فرهاد پور ، دکتر محمد حسن محققی ، مهندس عبدالله والا ،محمد حسن حکمت یزدی.

دراین هنگام دبیر کل ، گزارش خودرا قرائت کرد. درگزارش عامری ضمن تعیین خط مشی‌آینده حزب وجود دسته‌بندی محکوم‌شد.(مشروح نطق عامری در صفحه ۱۰ شماره امروز چاپ شده است)

★ سخنگوی جدید

عامری درپایان‌نطق خود، غلامحسین صالحیار را به عنوان سخنگوی جدید و مسئول انتشار روزنامه ارگان حزب معرفی نمود . وی همکاران دیگر خود از جمله مهندس جمشید نزهت معاون امور مالی ، دکتر رجالی مسئول امورجوانان، ناصری مسئول عضویتی و ملکزاده سرپرست دبیرخانه را معرفی نمود . همه‌این افراد ازچهره های تازه حزب و از کسانی هستند که با شروع حیات تازه اقلیت به آن پیوسته‌اند . بنا براین ،اشخاص مذکور به دلیل اینکه عضو شورایعالی نبودند ، در انتخابات شرکت نداشتند .

تمام اعضای هیات رئیسه شورایعالی و هیات بازرسی حزب نیز ازمیان اشخاصی انتخاب شدندکه قبلا عضویت این پست را نداشتند از میان ۱۴ نفر اعضاء کمیته مرکزی نیز فقط سه نفر از اعضای پیشین کمیته مذکور انتخاب شدند .

★ دلم میسوزد !

پس ازنطق عامری ، کاظم جفرودی بعنوان‌مخالف پشت تریبون قرار گرفت.وی مسائل اصولی و مطالبی را که قبلا گفته بود فاش خواهم کرد ، فاش نکرد وفقط بااشاره به آن قسمت از نطق دبیر کل که راجع به دسته بندی در حزب بودمطالبی ایراد‌داشت . وی خطاب بدبیر کل گفت:

«ما هم مثل شما از دسته بندی خاطره بدی داریم.» وی افزود: «شمامسئولیت سنگینی را بعهده گرفته‌اید من ، دلم بحال شما میسوزد .» این جمله ، عامری را عصبانی‌کرد وفورا پاسخ‌داد: «دلتان‌برای من نسوزد ، درخدمت به شاهنشاه و ملت دلسوزی پسندیده نیست.»

کنگره با چند نطق دیگر که به آرامی عنوان شد ، جلسه ٤ ساعته خود را پایان داد.

پرداخت خسارت بدون گواهی پلیس افزایش میابد

★ تاپایان سال کلیه وسلط نقلیه موتوری باید بیمه شوند

در دومین روز سمینار روسای شعب بیمه ایران در زنجان‌مسائل مالی و حسابداری بازاریابی بیمه ، بیمه اتومبیل و شخص ثالث مورد بحث و تبادل نظر قرار گرفت .

در سمینار اظهار شد: بیمه شخص ثالث که برای حمایت آسیب دیدگان از وسائط نقلیه و خانواده آنها بوجود آمده ، الزامی است و طبق نظر دولت باید در سراسر کشورکاملا اجرا گردد وبا رامحل‌هائی که‌پیش‌بینی گردید، اعلام شد که باید تا پایان سال جاری کلیه وسائط نقلیه موتوری بیمه ثالث شوند .

دکتر کاتوزیان مدیر عامل بیمه ایران در همین زمینه گفت : خوشبختانه مردم از مزایای‌بیمه شخص ثالث بدرستی اطلاع‌پیدا کرده‌اند واز طرف دیگر پرداخت های سریع خسارت که مورد عمل‌بیمه ایران بوده‌است، سبب شده که صاحبان وسائط نقلیه از بیمه ثالث استقبال کنند .

آمارهای چهار ماهه سال‌جاری نشان دهنده این است که تعداد وسائط نقلیه‌ای که بیمه ثالث شدند، به نسبت سال قبل ۹۵ درصد افزایش یافته است.

★ پرداخت سریع خسارت

پرداخت سریع خسارت بدون گواهی پلیس تا سه هزار ریال که‌مورد عمل است نتایج‌مطلوبی داشته واز اعتمادی که بمردم شده، خوشبختانه حسن‌استقبال شده و ممکن‌است برای‌تسهیلات بیشتردرپرداخت خسارت، این‌رقم درآینده‌نزدیکی به‌پنج‌هزار ریال افزایش یابد. ضمنا در سمینار از همکاری‌های شهربانی و پلیس راه قدردانی شد .

مدیر عامل بیمه ایران افزود: بیمه ایران برای جلوگیری از تصادفات با همکاری پلیس طرح های آموزشی پیاده خواهد کرد. ازجمله کتابچه‌های‌علائم‌راهنمائی و رانندگی که حاوی مطالب آموزشی هم خواهد بود چاپ خواهد کرد .

در سمینار ضمنا اعلام شد که در جهان حدود ۲۰۰ نوع بیمه وجود دارد که هنوز در کشور ما اکثرا ناشناخته مانده است واز طریق بازاریابی صحیح‌می توان مزایای بیشتر آنهارا برای مردم روشن کرد .

۳۴هزارزن کمتر از۱۴سال درخانه‌شوهر بسر میبرند!

قریب ۳٤ هزار زن بین ۱۰ تا۱٤ ساله در خانه‌شوهر بسر می‌برند .

بررسی مجدد واحدجمعیت وتنظیم خانواده در مورددختر بچه‌هائی که زیر سن ازدواج به خانه‌شوهررفته‌اند نمایشگر آمار فوق میباشد .

براساس آمارگیری وبررسی که‌کارشناسان سازمان مزبور در این مورد بعمل آورده‌اند نزدیک به ۳٤ هزار زن شوهردار بین ۱۰ تا ۱٤ساله در ایران وجود دارند که ۱۱ هزار نفر آنها در شهرها و ۱۳ هزار نفر در روستاها و بخش‌ها زندگی می‌کنند .

کارشناسان جمعیتی معتقدند که ارقام یاد شده بهیچ وجه نمایش دهنده آمار حقیقی ازدواج‌دختران زیرسن‌قانونی ازدواج نیست چرا که اغلب خانواده‌ها بخصوص خانواده های روستائی کشور درباره ازدواج های خود اطلاعاتی در دسترس آمارگران قرار نمیدهند .

ازدواج های نابسامان

متخصصین امور اجتماعی درباره این نوع ازدواج ها اعتقاددارند زناشوئی‌دختران کمتر از سن قانونی ، گذشته از نابسامانیهائی که ممکن است در خانواده ها بوجود آورد اغلب موجب بروز بیماریهای زودرسی‌درمادران جوان می‌کند و آسیب پذیری دختران ازدواج کرده نیروی آنان را در سنین بین ۲۰ تا ۳۰ سالگی تحلیل می‌برد .

اعداد و ارقام همچنین‌حاکی است که ازدواجهای پیش‌از سن تعیین شده قانون یکی از عوامل ازدیاد جمعیت و کثرت اولاد در خانواده‌هاست و این گونه خانواده ها نسبت به سایر زوجهائی که درسنین بالاتر ازدواج می‌کنند بین ۳۰ تا ٤۰ درصد فرزندبیشتر دارند .

عامل دیگری که مراعات قانون سن ازدواج را در جامعه توجیه می‌کند مشاهده اختلالات و اختلاف سلیقه هائی است که بیشتر به جدائی و طلاق این دسته از خانواده‌هامی‌انجامد ودختران جوان اغلب با داشتن دو یا ۳ فرزند محیط خانوادگی را ترک می‌کنند وبرای‌خود و جامعه مشکلات متعددی را بوجود می‌آورند .

آمار منتشره نشان میدهد. در صد زنان ولگرد ، بیماران روانی در میان دختران تازه ازدواج کرده نسبت به گروه های دیگر اجتماعی بیشتر است .

«فیلیپ موریس اینترناشنال» تولیدکننده سیگار های فیلتردار (مارلبرو) باکمال احترام به اطلاع میرساند که نماینده انحصاری شرکت در ایران :
شرکت سهامی خاص اتوتهران
خیابان کوروش کبیر ـ شماره ۵۷۵ ـ تلفن ۵ـ۷۵۰۸۹۱ میباشد .

اطلاعیه سازمان سینمائی سپهر
بدینوسیله باطلاع کلیه هموطنان عزیز ومدیران‌محترم سینماهای کشور می‌رساند که اولین محصول این سازمان بنام (قربون زن ایرونی) باهنرمندی: پوری بنائی ـ مرتضی عقیلی ـ منصور سپهرنیا ـ سیمین غفاری و ستاره سکسی انگلستان «کارول وایلر» که نیمی از صحنه‌های آن دراروپا تهیه شده آماده نمایش است و ضمنا دومین محصول این سازمان بنام (ماجرای دوقلوها) تصویب شده وزارت فرهنگ وهنر در دست تهیه واقدام می‌باشد .
بولوار الیزابت ـ خیابان هما ـ جنب تینا فیلم شماره ٤ ـ تلفن ٦۲٤٦٤٦
سازمان سینمائی سپهر

یك مجله زنده، جدی، جذاب ... برای بهترشدن «سپیدوسیاه» برکوشش های‌مان افزوده‌ایم . دربارهٔ «سپیدوسیاه» داوری کنید . شماره مخصوص دوم
«سپیدوسیاه»
در ۱۰٤ صفحه
باپك تابلوی بزرك و زیبا منتشر شد .
آ_۳٦۲۰۲

اطلاعیه
هفتمین کنگره بین‌المللی ورزش و تربیت بدنی دوشیزگان وبانوان از تاریخ ۲۸ مرداد الی سوم شهریورماه ۵۲ درتهران برگزار میگردد .
مربیان زن ورزش دانشگاهها ، مداس عالی و دبیرستانها که علاقمند به شرکت در این کنگره میباشند ، خواهشمند است جهت دریافت کارت ورودی با در دست داشتن کارت شناسائی روزیکشنبه ۲۸ مرداد ۵۲ از ساعت ۸ الی ۱۰ صبح به دانشگاه ملی دانشکده اقتصاد مراجعه نمایند .
کمیته اجرائی کنگره دوشیزگان و بانوان

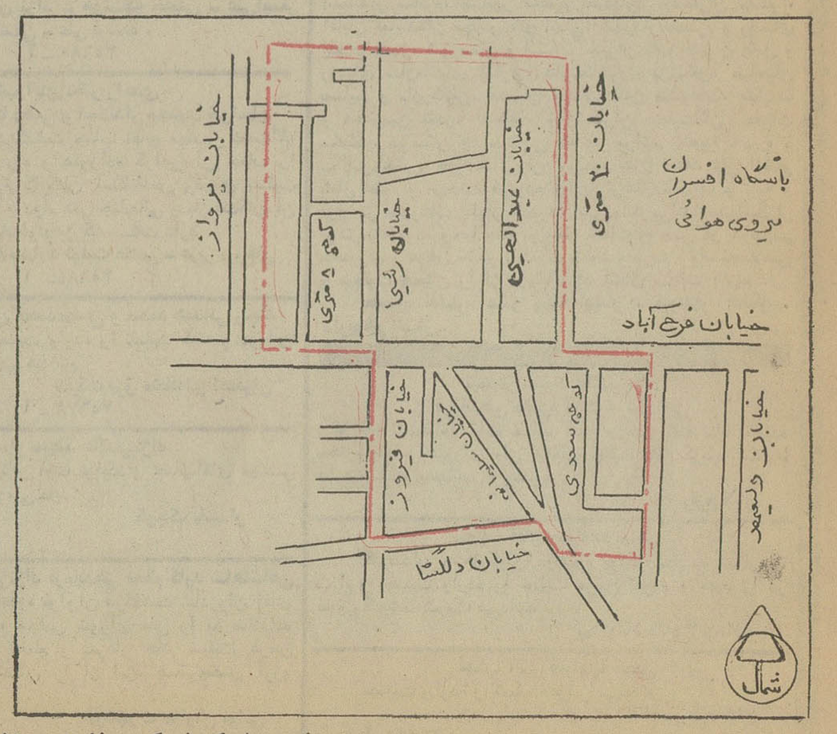
سازمان شاهنشاهی خدمات اجتماعی ۱۳۲۶
پذیرش دانشجو در آموزشگاه عالی پرستاری اشرف‌پهلوی
آموزشگاه عالی پرستاری اشرف پهلوی برای دوره جدید لیسانس پرستاری دوشیزگان داوطلب را با این شرط می‌پذیرد :
۱ـ دارا بودن دیپلم ششم طبیعی یا ریاضی
۲ـ سن بین ۱۸ و ۲۵ سال
داوطلبان میتوانند از سوم تا یازدهم شهریور از ۹ تا ۱۲ صبح و ۲ تا ٤ بعد از ظهر (باستثنای پنجشنبه و ایام تعطیل) با در دست داشتن مدرک تحصیلی و یک قطعه عکس ٤×٦ و یکبرگ رونوشت یا فتوکپی شناسنامه برای ثبت‌نام بدفتر آموزشگاه در خیابان نصرت جنب مرکز پزشکی پهلوی مراجعه نمایند .
امتحان ورودی ساعت ۹ صبح روز سه‌شنبه ۱۳ر۶ر۵۲ بعمل می‌آید . آموزشگاه شبانه روزی و دوره آن سه‌سال است و کلیه مخارج تحصیل و زندگی دانشجویان از طرف سازمان شاهنشاهی خدمات اجتماعی تامین‌میشود .

امیردشت
زیباترین برای زندگی
بهترین برای سرمایه گذاری

شهرك ساحلی امیر دشت در ۱۲ کیلو متری جالوس بطرف شهسوار با زمینهای تفکیك‌شده، سندمالکیت، خیابانهای عریض اسفالته، آب، برق پلاژ اختصاصی، سوپر مارکت، رستوران و تاسیسات مدرن ساحلی.
خرید زمینهای امیردشت یعنی زندگی در زیباترین نقطه و افزایش روز افزون سرمایه.
دفتر فروش در محل آماده مشورت وراهنمائی شماست، با ما در تهران ـ خیابان اکباتان شماره ۱۵۶ تماس بگیرید.

بنیادنیکوکاری والاحضرت شاهدخت شمس پهلوی
آمادگی مراکز درمانی و بهداشتی خودرا بمنظور درمان رایگان کودکان بی بضاعت بدین شرح اعلام میدارد .

۱ ـ بیمارستان کودکان شهرآزاد	تلفن ۸۹۲۰۵۰
۲ ـ درمانگاه اورژانس شماره۱ کودکان	تلفن ۸۹۲۰۶۰
۳ ـ درمانگاه اورژانس شماره ۲ کودکان	تلفن ۵۳۷۲۲۲
٤ ـ درمانگاه اورژانس شماره ۳ کودکان	تلفن ۹۶۲٤٤۵
۵ ـ درمانگاه اورژانس شماره ٤ کودکان	تلفن ۸٤۹۹۹۳
٦ ـ درمانگاه اهواز	تلفن ۲٦۹۸٤
۷ ـ درمانگاه آبادان	تلفن ۲۵۰۵۲
۸ ـ درمانگاه رشت	تلفن ۳۲۰۲
۹ ـ درمانگاه کرمانشاه	تلفن ٦۷٦۸
۱۰ ـ درمانگاه مشهد	تلفن ۲۸۸۹۳

آگهی از شرکت مخابرات ایران
بمنظور گسترش و فراهم آوردن امکانات بیشتر برای واگذاری شماره های جدید قسمتی از کابلهای منطقه زیر مربوط بمرکز تلفن فرح‌آباد (تعویض شماره ۷٦ و ۳۱ به ۳٤) بعلت ضرورت فنی از تاریخ ۳ر٦ر۵۲ برگردان میشود و ناگزیر اختلالاتی در ارتباط تلفنی مشترکان محترم روی خواهد داد .
شماره های جدید قبلا باطلاع مشترکان گرامی رسیده و در اختیار قسمت اطلاعات (۱۱۸) نیز گذاشته خواهد شد .


اداره نصب شبکه شرکت مخابرات ایران

پس انداز (آزاد) بانك رهنی ایران
٪۵٫۵ بهره + وام مسکن ۲۰ ساله
برای کسب اطلاعات
تلفن مستقیم ۳۱۱۵۸۵

کوتاهترین راه بسوی سعادت و رفاه برای جوانان دریچه
بلند آسمان جایگاه من است

تحصیل در دانشکدهٔ افسری خلبانی نیروی هوائی شاهنشاهی
امتیازات :
✿ دریافت : ماهانه تا ۱۵۲۰۰ ریال ضمن تحصیل (در حالیکه کلیه هزینه‌زیست دانشجو بعهده نیروی هوائیست) و بعلاوه ماهانه‌حدود دو برابر مبلغ‌مذکور بعنوان فوق‌العاده در مدت تحصیلات خارج از کشور .
✿ نیل به درجهٔ ستوان دومی باحقوق اولیه ماهانه ۳٦۷۵۰ ریال و در صورت خدمت درخارج از مرکز ماهانه تا ۴۳۷۵۰ ریال .
✿ پیشرفت سریع : درنیل به‌درجات‌بالاتر افسری و برخورداری از مزایای خدمتی بیشتر.
✿ شغل پرافتخار خلبانی با ارزش واهمیت فوق العاده در سطح جهانی .
✿ ضمناً افسران خلبان از مزایای بسیاری نظیر: پس انداز تأمین آتیه بانك‌سپه (که برای دوران خدمت ۳۰ ساله، باتوجه به مبلغ پس‌انداز و مبلغ معادل‌آن‌که بلاعوض از بودجه وزارت جنگ اضافه میشود و بهره مربوطه، جمعاً تاحدود سه‌میلیون ریال بالغ‌میگردد) ، وام‌مسکن بانك‌سپه، خانه های سازمانی واگذاری با استاندارد مناسب ، درمان رایگان خود و خانواده تحت تکفل به وسیله بیمارستانها و درمانگاههای نیروی‌هوائی شاهنشاهی‌وخریداز فروشگاههای ارتشی باتخفیف‌قابل ملاحظه‌وغیره، بهره‌مند میشوند .