سال بیست و چهارم - شماره ۷۰۹۸ | چهار شنبه شانزدهم آذر ماه ۱۳۳۸ | تک شماره دو ریال

اطلاعات

مقدرات نسل آینده

بسته باصلاح فرهنگ کشور است

شالوده فرهنگ فعلی کشور باید زیرورو شود برنامه، نتوانی باید از صدر تا ذیل تغییر کند، این دستگاه «پشت میز نشین» درست آن بایستی اصلاح شود و بر روی آن یک فرهنگ حقیقی و عملی بوجود آید که محصول آن افرادی فعال، صنعتگر، هنرمند، علاقمند بکار آزاد، منزجر از پشت میز نشستن، دارای اعصاب قوی و عضلات ورزیده، که قلبشان از پرتو امید روشن باشد، تنها بر خدا و خود متکی باشند، بآینده و موفقیت خویش اطمینان داشته باشند، پیش از ورود بصحنه اجتماع در دوران تحصیل برای تنازع و پیروزی درعرصه زندگی آماده شده باشند

این آرزوئی است که در قلب همه کسانیکه مشتاق اعتلای پرچم ایران هستند خلجان دارد.

از شخص شاهنشاه درفته تا افراد عادی که با وجود عدم بضاعت مادی با هزار زحمت و مشقت فرزند خود را بمدرسه گذاشته ووسایل تحصیل او را فراهم نموده وپس از خاتمه تحصیل مشاهده میکنند که هیچ هنری نیاموخته واز عهده انجام کاری جز پشت میز نشستن وسربار جامعه بودن برنمی‌آید، همه وهمه دریافته و میدانند که این کارخانه «پشت میز نشین» سازی باید زیرورو شود و فرهنگ آینده کشور براساس عمل و تربیت صحیح وتقویت اراده واخلاق وتوام بودن فن وصنعت با دروس نظری استوار وپی‌ریزی گردد.

تنها مردم نیستند که از این فرهنگ مینالند و اظهار یاس میکنند. خود وزارت فرهنگ بیش از هر کس بمعایب ومضار اسلوب تعلیماتی کنونی واقف است. خود وزارت فرهنگ نیز، اعتراف میکند که «... بکلی پایه و شالوده فرهنگ باید واژگون شده وبرروی ویرانه های آن یک بنای تازه مبتنی بر تعلیم کارهای مولد ثروت ومتضمن خیر وسعادت مردم ومملکت بنیان گذاری شود ....»

در اصل موضوع کمترین تردیدی وجود ندارد فقط باید اقدام کرد و بر خلاف روش معمولی کاغذ بازی و مماطله وحرف بیهوده زدن و این دست وآن دست کردن باتمام وسائل ممکن درصدد تغییر برنامه فرهنگ و تبدیل مدارس نعلی بمدارس حرفه‌ای و کشاورزی وصنعتی برآمد ودرصورت لزوم ازمردم هم استمداد نمود.

ما همیشه این حقیقت تلخ را تکرار و تصریح کرده‌ایم که از فرهنگ فعلی جز خراب کردن روحیه و درهم شکستن اراده و متزلزل ساختن مبانی اخلاقی و پرورش دادن یک جمعیت بیشمار جوانان بیکاره و بیهنر که بمیزها و دوایر دولتی هجوم میاورند و با هر تشبث وتوسلی باشد خودرا برصندوق دولت تحمیل میکنند حاصلی بدست نمیآید.

نکته مهمتر اینکه خود این جوانان مقصر نیستند، تقصیر از برنامه غلط وطرز تعلیم وتربیت ناقص وخانه خراب کنی است که اراده وعزم دانشجو را میکشد و اورا چون وضعیف و متکی برغیر وبی بهره ازصنعت وهنر تحویل جامعه میدهد.

ازجوان دیپلمه‌ای که پس از فارغ التحصیل شدن انرژی و نیروی طبیعی خودرا در راه حفظ کردن یک مشت فورمولها ومطالب دوناگون که در زندگی عادی پشیزی فایده ندارد از دست داده و در جریان امتحانات آنقدر دچار ترس و لرز شده که نیروی مقاومت خویش راباخته، قیافه‌اش پژمرده واعصابش ضعیف گردیده وچون درمدرسه کم‌ترین آشنائی باحقایق زندگی عملی پیدا نکرده وچشم وگوش بسته بدون سرمایه علم وصنعت مفید از مدرسه بیرون آمده است چطور متوقعید بتواند عنصر فعال ومفیدی برای اجتماع باشد؟! ازاو که نمیتواند باکار آزاد مخارج خودرا تامین کند چطور انتظار دارید کارهای مولد ثروت انجام دهد ومنابع دست نخورده را که استفاده ازآن نیازمند سرمایه صنعتی وفنی و عزم راسخ واراده آهنین است استخراج ومورد استفاده قرار دهد؟!

عیب ونقص اساسی فرهنگ فقط در برنامه وطرز تعلیم نیست. روش امتحانات که باعتراف اولیای امور فرهنگ بیش از هرچیز بلاتاروبخت آزمائی شباهت دارد، ضرر وزیانش کمتر ازمعایب برنامه تدریس نیست. اطاقهای تاریک و دوچکی که بنام کلاس نامیده میشود، مسامحه در تربیت بدنی و عدم توجه بتقویت اخلاق، عدم ارتباط منظم و دائمی میان اولیای دانشجو با اولیای مدرسه، عدم مراقبت در رفتار دانشجویان در خارج مدرسه، اینها هریک بنوبت خود تاثیر فراوان دارد وهمه باید اصلاح شود و تغییر کند وبصورتی درآید که با پیشرفت‌های فن تربیت در دنیای مترقی امروزی هم آهنگ باشد.

وزارت فرهنگ بطوری که چندی پیش منعکس شد در صدد تغییر برنامه و تاسیس مدارس فلاحتی وفنی برآمده و دراین راه قدمهائی برداشته ولی نکته شایان تذکر اینستکه این اقدامها فقط در صورتی مفید خواهد بود که بامطالعه کامل و پروژه جامع و با توجه بآخرین نظریات دانشمندان عصر حاضر آغاز شود.

از روز اول، هدف وبرنامه کار وطرز اقدام ومحل اعتبارات مالی وکلیه نکات دیگر مورد توجه باشد نه آنکه مانند بسیاری از کارهای اصلاحی و فنی امروز دست باقدامی بزنند و فردا کارهای انجام شده دیروز را ناقص و باطل اعلام کرده راه تازه وکار تازه‌ای پیش گیرند.

مقدرات آینده کشور بسته باصلاح فرهنگ است و این اصلاح باید از نخست بطوری شروع شود که منظور شاهنشاه وملت و وزارت فرهنگ را کاملا تامین نماید ونتیجه آن قطعی و مسلم باشد.

فقط بااینصورت است که میتوان بنتایج تغییر برنامه واصلاحات فرهنگی امیدوار بود.

اعلیحضرت همایونی در دانشگاه (وست پونیت)

هنگام ورود شاهنشاه بدانشگاه نظامی معروف امریکا «وست پونیت» پرچمهای ایران وامریکا برافراشته شد وسرهنگ (بریان مور) افسر کارداحترام گزارش تشریفاتی معمول را بعرض رسانید

شاهنشاه در باشگاه ایران و امریکا

دکتر جردن در حضور شاهنشاه ایرانی

اعلیحضرت همایون شاهنشاهی آخرین روز مسافرت رسمی خود را در امریکا بمشاهده قسمتهای مختلف کارخانه‌های عظیم هواپیما سازی لاکهید اختصاص دادند.

در اینکارخانه که وسعت آن درحدود ۱۵۰ هکتار است چندین نوع هواپیما ساخته میشود که معروفترین و بزرگترین آن هواپیمای غول پیکر لاکهید کانستلیشن میباشد.

شاهنشاه پس از گردش در قسمت‌های مختلف این کارخانه ناهار را با مستر رابرت گروس رئیس کل کارخانه های لاکهید صرف فرمودند.

در این کارخانه اعلیحضرت همایونی مدل کوچکی از هواپیمای جدید (ف - ۹۰) را که سرعت آن بطور فاحشی از سرعت صوت نیز تجاوز میکند ولی هنوز فقط یکی دو دستگاه از آن ساخته شده است مشاهده فرمودند.

این مدل کوچک دارای شش دستگاه رادیوی کوچک است وآنرا از ارتفاع ۱۵،۰۰۰ متر از هواپیما بخارج پرتاب میکنند ومهندسین و کارشناسان بوسیله این شش دستگاه رادیو به فشار هوائی که برآن وارد میشود وسایر مسائل فنی پی میبرند.

اعلیحضرت همایونی در طی اقامت خود درشهر لوس آنجلس به باشگاه ایران و امریکا تشریف فرما شده و اعضای این انجمن را مورد تفقد ملوکانه قرار دادند

در این باشگاه ۳۵ دانشجوی ایرانی و ۱۰ دانشجوی امریکائی عضویت دارند وهدف باشگاه مزبور اینست که وسائل رفاه و آسایش دانشجویان ایرانی مقیم امریکارا فراهم کرده ودانشجویان جدید را بزبان و آداب ورسوم امریکا آشنا سازد.

جواد مسعود، یک دانشجوی ایرانی که مشغول تحصیل علم اقتصاد می باشد ریاست این انجمن را بعهده دارد.

مشارالیه ضمن نطق مختصری که ایراد کرد اظهار داشت که دانشجویان امریکا فوق العاده مهمان نواز ومهربان هستند و بدانشجویان ایرانی خیلی کمک میکنند جواد مسعود همچنین گفت دانشجویان ایرانی باید با امریکائیان تماس بیشتری داشته باشند و از معاشرت با آنان خجالت نکشند.

شاهنشاه ضمنا با دکتر هاموئل جردن دانشمند بزرگ ومؤسس و رئیس سابق کالج البرز ملاقات کرده ومدتی باایشان راجع بایران صحبت کردند. دکتر جردن کسی است که مدت چهل وسه سال درایران زحمت کشیده و بفرهنگ وجوانان ایران صمیمانه خدمت کرده است وعده زیادی ازجوانان تحصیل کرده واشخاص برجسته ومشاهیر فعلی ایران ترقی و مقام خود را مرهون زحمات این شخص وطن پرست وخیرخواه میدانند.

نامبرده درزمان جنگ هم با سمت مشاورت وزارت امور خارجه امریکا مسافرتی بایران نموده وباشاگردان قدیمی خود ملاقات کرده

دکتر جردن اظهارداشت: «اعلیحضرت همایونی بارفتار و کردار و اخلاق حمیده خود قلوب عده بیشماری از اهالی امریکا را تسخیر کرده اند.»

از جواد مسعودی

که در التزام رکاب است

ورزشکار ۷۲ ساله ایرانی

درحضور اعلیحضرت همایون شاهنشاهی

هنوز هم موقع ورزش کردن میگوید: علی، علی

تهران - اطلاعات - هنگامی که اعلیحضرت همایون شاهنشاهی در هتل «کمپ بل» عده‌ای از رعایای پاکستانی وعرب را بحضور پذیرفتند، ناگهان در بین آنها قیافه یک ایرانی که در حدود ۷۲ سال داشت نمایان شد. این مرد از شهر «برونکس» بابای پیاده به «فینکس» آمده بود تاشاه ایران را ملاقات کند.

هنوز این ایرانی خودرا معرفی نکرده بود که زمزمه‌ای در بین حضار بوجود آمد وهمه بی‌اختیار گفتند: علی، علی! علی، علی!

باعلیحضرت همایونی ازدیدن قیافه این پیرمرد حال شادی آمیخته باتاثری دست داد. این شخص سیدحسین مسیحا نام دارد وازجنگ بین المللی اول ایران را ترک گفت وبامریکا رفت وتابحال هم درآنجا مانده است.

امریکائیها خیلی اورا دوست دارند وتابحال چندین بار روزنامه‌ها ومجلات عکس اورا چاپ کرده‌اند واز اسلوب ورزشی وی تعریف نموده‌اند. زیرا این مرد شیرازی با اینکه ۷۲ سال دارد همه روزه در خیابان ها وباغهای اطراف شهر، درمسیر معینی میدود. قبل ازدویدن ورزش ایرانی کرده باتخته شنا بشنا میرود وچون در موقع شنا کردن میگوید «علی، علی» وبسیار مؤمن ومقدس است لذا معروف به «مسیحای علی علی» گردیده است. اعلیحضرت همایونی وی را مورد تفقد قرار دادند.

هواپیماهای ملیون چین، کانتون را بمباران میکنند

هونگ کونگ (رویتر) مسافرینی که ازشهر (کومینگ) توانسته‌اند خودرا به هونگ کونگ برسانند اظهار میدارند که حکومت محلی ایالت مزبور قرار است در عرض همین هفته بطرف مناطق جنوبی منتقل شود.

این اشخاص ضمنا اظهار میدارند که شهر کومینگ احتمال دارد تا دهروز دیگر بتصرف نیروهای کمونیست درآید

خبر دیگری حاکیست که نیروی هوائی دولت ملی چین شهر کانتن را دیروز سه بار مورد حمله شدید قرار دادند ولی در باره جزئیات این حملات تا کنون هیچگونه اطلاعی از طرف مقامات رسمی داده نشده است.

سیاست جهان

امریکا و انگلیس و فرانسه از دریافت غرامت جنگ از اتریش صرفنظر کردند

شوروی نقشه اقتصادی خود را در اتریش، قربانی مقاصد سیاسی که در آن کشور دارد کرده است

هدف نهائی سیاست شوروی در اتریش چیست؟

دیروز بامداد، در لندن توجه افکار عمومی معطوف بحل مسئله اتریش وعقد قرارداد صلح باآن کشور بود زیرا زاروبین سفیر کبیر شوروی درلندن که ریاست هیئت نمایندگی شوروی را در کنفرانس چهارجانبه انگلستان وامریکا وفرانسه وشوروی دارد، نخست نسبت بحل این مسئله ابراز موافقت کرده واز بسیاری از خورده گیریها وکارشکنی ها دست برداشت ولی درآخر جلسه بطور ناگهان آغاز مخالفت کرده وبااین روش امیدواری محافل مختلف رابحل مسئله اتریش ازمیان برد وایجاد تعجب بی سابقه‌ای درعموم کرد.

زاروبین سفیر کبیر شوروی در لندن که ریاست هیئت نمایندگی دولت متبوعه خود را در کنفرانس عقد قرارداد صلح با اتریش دارد، دیروز درخاتمه جلسه چهارجانبه اعلام داشت که نمایندگان چهاردولت متفق باید امیدواری حل مسئله اتریش درطی مذاکرات لندن داشته باشند، زیرا آن همکاری لازم پیشرفت کارها در این جلسه وجود ندارد وبهمین نظر مذاکرات چهارمعاون وزارتخارجه های شوروی وانگلیس وامریکا و فرانسه به نتیجه قطعی نمیرسد.

زاروبین گفت که دولت شوروی امیدوار است با مذاکرات مستقیم بادولت اتریش مسائل غامض را حل نماید و بهمین جهت نیز از چندی قبل باین طرف بین مسکو و ویین مذاکراتی در این زمینه آغاز شده است وبیشتر اصرار دولت شوروی در این است که مسئله غرامت جنگ را که مهمترین قضیه مورد اختلاف است باخود دولت اتریش حل کند.

انگلستان و امریکا و فرانسه چند ماه قبل این موضوع را از نظر خصوصی بین خود ودولت اتریش حل کردند باین ترتیب که سیاستمداران این سه دولت که ازحقیقت رفتاری اتریش ومشکلات کنونی آن آگاهی دارند و میدانند که ورود وی در جنگ نیز توام با سوء نیت واراده نبوده، بلکه بر حسب فشار آلمان بوده است، از اخذ غرامت جنگی ازاین کشور کوچک که دچار بحران اقتصادی عظیمی است صرفنظر کردند

بقیه درصفحه سوم

پروفسور مسر اشمیت پهندوستان میرود

مونیخ (رویتر) - پروفسور ویلی مسراشمیت مهندس شهیر آلمانی وسازنده هواپیماهای مسراشمیت معروف قراراست در ماه ژانویه آینده به هندوستان عزیمت کند تا با مقامات هندی درباره طریقه جدیدی که برای ساختن خانه‌های ارزان قیمت کشف کرده است بامقامات هندی مذاکره نماید.

ازقرار معلوم دولت هندوستان ازپروفسور مزبور دعوت کرده است که درایجاد کارخانه‌ها وصنایع جدید بدولت هندوستان کمک کند.

منشی مخصوص پروفسور اشمیت ضمنا خاطرنشان ساخت که احتمال دارد پروفسور نامبرده در ایجاد کارخانه‌های هواپیماسازی نیز بدولت هندوستان کمک نماید.

خلاصه وقایع مهم در ۲۴ ساعت اخیر

محاکمه معاون سابق نخست وزیر بلغارستان «کوستف» و ده نفر دیگر که متهم بخیانت هستند از امروز شروع خواهد شد.

کافه‌ها و رستورانهای اسرائیل بعنوان اعتراض برعلیه مقررات جدید جیره بندی ۲۴ ساعت تعطیل کردند

وزارت خارجه هندوستان اعلامیه‌ای انتشار داده وعلاقمندی خود را برای الحاق ایالت «شاندرناگور» فرانسه باین کشور ابراز داشته است.

دادگاه «سراجوا» دریوگوسلاوی بزودی حکم خودرا برعلیه جاسوسان سفید صادر خواهد کرد.

کابینه چک تصمیم گرفته است که از گرفتن تشریفات هیدنوگل در سال جاری در کارخانجات ومؤسسات خودداری کند

نخست وزیر یونان «دیومیدس» اعلام داشته که انتخابات یونان در آوریل سال آینده با سیستم آراء نسبی آغاز خواهد شد.

کشورهائیکه درراه اصلاح امور اقتصادی خود فداکاری مینمایند، از اعتبار ۵۰ میلیون دلار بهره‌مند خواهند شد.

کنفرانس اقتصادی کشور های اسلامی در تهران تشکیل خواهد شد

پرچم دوازده کشور اسلامی بنماینده ایران داده شد

رادیو کراچی - شب گذشته در پنجمین دوره کنفرانس اقتصادی کشور های اسلامی که آخرین دوره آن بود، تصمیم گرفته شد که کنفرانس آینده نمایندگان بازرگانی کشورهای اسلامی درسال ۱۹۵۰ درتهران تشکیل گردد. آقای حسین مالک بسمت منشی کل تعیین شد واز نماینده ایران تقاضا گردید خزانه‌داری رابرعهده گیرد.

درپایان جلسه پرچم دوازده کشور اسلامی که دراین کنفرانس شرکت داشتند بنماینده ایران داده شد تابتهران حمل نماید.

کمیته سازمان کنفرانس اقتصادی دیشب بریاست آقای غلام محمد وزیر دارائی پاکستان جلسه‌ای تشکیل داد وتصمیم گرفت که محل دائمی کنفرانس در کراچی باشد ونمایندگان کشورهای شرکت کننده پیشنهادات لازم را تهیه وارسال دارند تادر شوراهای سالیانه درباره آنها بحث و مذاکره شود.

آقای اسفندیاری رئیس هیئت نمایندگی ایران درمصاحبه‌ای که باروزنامه نگاران ایراد نمودند اظهار داشتند دردوره آینده درتهران چگونگی پیشرفت مذاکرات و تصمیمات متخذه مورد مطالعه قرارخواهد گرفت. ایشان اضافه نمودند که اتصال خطوط راه آهن ایران و پاکستان یکی از هدفهائی است که در برنامه هفت ساله منظور گردیده است.

از نماینده اطلاعات در واشنگتن

هفته گذشته، قسمتی از مقالات آقای دکتر رحمت مصطفوی نماینده اعزامی اطلاعات بواشنگتن را چاپ کردیم، اینک دنباله گزارش ایشان، برای اطلاع خوانندگان گرامی چاپ میشود.

دراین سالن ۳۶۰۰ نفر درکنارهم غذا میخورند

شاهنشاه تفنگهای افراد گارد دریائی امریکائی را بازدید فرمودند

برنامه این بود که درساعت ۱۰ روزه شنبه شاهنشاه دانشکده نیروی دریائی امریکا واقع در «آناپولیس» پایتخت ایالت «مری لند» دیدن کنند.

وقتی شاهنشاه دراتومبیل قرار گرفتند وبقیه اتومبیلها نیز براه افتاد سه پاسبان موتوسیکلت سوار پیشاپیش حرکت میکردند و سوت مخصوصی را که غالبا درسینماها شنیده‌ایم بکار انداختند من تصور نمیکنم هیچ صدائی درهیچ نقطه از دنیا چنین اثر معجزه آسائی بکند

بقیه درصفحه دوم

ممکن است مستر بوین از خدمات اجتماعی کناره گیری کند

لندن. آسوشیتدپرس. مستر ازنست بوین وزیرخارجه انگلستان که از لحاظ قلب بسیار علیل بوده وضمنا دارای فشار خون می‌باشد باید یک پزشک مخصوص برای شرکت در کنفرانس کشورهای مشترک المنافع این ماه بسلان عزیمت خواهد کرد.

سر الکساندر مکاویل طبیب مخصوص وی همراه بوین باین مسافرت خواهد رفت.

مستر بوین اکنون شصت وهشت سال دارد.

یک شایعه حاکیست که چندی پیش مستر بوین بمستراتلی خاطرنشان ساخته است که پس از خاتمه دوره زمامداری دولت کارگری وی از کلیه خدمات اجتماعی دست خواهد کشید.

شاهنشاه تفنگهای افراد گارد دریائی امریکائی را بازدید فرمودند

بقیه از صفحه اول

هر راننده امریکائی موظف است که بمحض شنیدن این سوت در هر نقطه هست متوقف شود.

درمسیر موکب ملوکانه پس از کشیدن این سوت کوچکترین حرکتی ازهیچ وسیله نقلیه‌ای از اتومبیل شخصی گرفته تاتاکسی و اتوبوس و کامیون دیده نمیشد و درحقیقت چنین بنظرمیرسد که اینها مجسمه اتومبیل است نه خود اتومبیل.

۳۶۰۰ نفر دریك اطاق غذا میخورند.

دانشکده «اناپولیس» از بدو تاسیس تا کنون دوره آن و برنامه دروس آن تفاوتهای زیادی یافته است ولی فعلا سالها است که دوره آن چهارسال است و دانشجویانی که از آن بیرون میآیند بادرجه ستوان دومی وارد نیروی دریائی امریکا میشوند مواد دروس آنها عبارت از فیزیك شیمی، مهندس برق و نظایر آن، وعلاوه بر این تمرینات زیاد ورزشی بعمل میآید و دانشجویان مقداری ازوقت خودرا نیز بر روی دریا در ناوهای جنگی میگذرانند عده دانشجویان این دانشکده سه هزار و ششصد نفر است و برای نشان دادن عظمت بناهای آن کافی است تذکر دهیم که همه این ها در یك تالار غذا میخورند.

پس ازاینکه اعلیحضرت همایونی از اتومبیل پیاده شدند دریاسالار «هالوی» فرمانده دانشکده باعلیحضرت خیرمقدم گفت شاهنشاه شروع ببازدید تفنگهای کارد اقدام کردند همین رسوم است که خیلی جالب توجه بنظرمیرسد یعنی روسای دول درموقع بازدید گارد اقدام نشنگهای سربازان وانیز بازرسی میکنند همینطور که اعلیحضرت از مقابل گارد عبور می کردند، یك یك سربازان جای فشنك تفنك را بازمیکردند و بنظرشاهنشاه میرساندند وبعددوباره آن رابستند وبازرسی تفنك سرباز بعدی شروع میشد.

پس از نواختن سرودملی ایران وسرودملی امریکا بازدید دانشکده آغاز گردیدودریاسالارهالوی توضیحات لازم را بعرض شاهنشاه میرساند.

درمقابل عمارت اصلی دانشکده مجسمه سریك سرخپوست واقع است که سابقا دریکی از ناوهای جنگی امریکا نصب بوده واینك آنجا کار گذاشته شده است.

دانشجویان قبل از گذراندن امتحان یك سکه کوچك پول بطرف آن پرتاب میکنند وعقیده دارند که با این عمل بخت بآن هاروی میآورد وامتحانات را باموفقیت بپایان میرسانند. فوتبالیست ها نیزقبل از مسابقات همین کار را میکنند.

درطبقه اول عمارت اصلی، تالار وسیعی است که موسوم بتالار قسم است. دانشجویان پس ازختم تحصیلات خود وقبل ازنیل بدرجه افسری در آنجا قسم یاد میکنند که بکشور و نیروی دریائی وفاداربمانند.

در اطراف این تالار تصاویر سرداران بزرك دریائی وهمچنین ناو های جنگی امریکائی منقوش است و درمحلی که قسم یادمیشود برچم یکی از ناو های سابق امریکائی بدیوار نصب شده که بر روی آن نوشته شده است: «ناورا ازدست نده»

درطبقات بالا اطاق و تالارهای وسیعی قرار دارد که مهمترین آن‌ها تالار پذیرائی است. از بالکون این تالار منظره سیارزیبائی از خلیج «چیزاپیك» پیداست.

خلیج «چیزاپیك» درتاریخ امریکا اهمیت فراوانی دارد زیرا نبرد های مهمی درآنجا بین نیروهای دریائی امریکا ونیروهای دریائی دشمنان رخ داده است

بعد ازظهر، پس از صرف ناهار که درطی آن نطقهای صمیمانه بین شاهنشاه ودریاسالار هالوی ردوبدل شد، اعلیحضرت همایونی در میدان وسیعی که ازچمن پوشیده شده بود دانشجویان را سان دیدند، ودرموقع سان، فرماندار ایالت «مری لند» نیز بحضور همایونی معرفی شد و در کنار اعلیحضرت قرار گرفت.

اینجا زیارتگاه همه امریکائی هااست

درروز جمعه شاهنشاه بدیدن مسکن رمقبره واشنگتن در «مونت ورنون» رفتند.

«مونت‌ورنون» زیارتگاه همه امریکائیان است.

دراینجا است که جرج واشنگتن قهرمان آزادی امریکا زندگی کرده ودرهمین‌جا است که وفات یافته و مدفون شده‌است.

پس از خاتمه دوره اول چهار ساله ریاست جمهوری واشنگتن دوباره بهمین مقام انتخاب شدو تاسال ۱۷۹۷ دراین‌مقام باقی بود وطبیعتا درطی این مدت نیزدوراز «مونت ورنون» زندگی میکرد.

درآنسال اگر چه برای مرتبه سوم بریاست جمهوری انتخاب شدولی خودش ازقبول آن خودداری کرد.

همین امتناع واشنگتن رسمی به وجودآورد وپس ازاوتادورریاست روزولت رئیس جمهوری فقیدامریکا هیچ رئیس جمهوری بیش ازدو بار این‌مقام‌مهم را اشغال نمیکردروزولت بود که نه تنها برای مرتبه سوم، بلکه برای مرتبه چهارم نیز باین مقام انتخاب شدوآن‌را قبول کرد.

زن ژرژ واشنگتن هم که در سال ۱۸۰۲ وفات یافت در کنارو بخاك سپرده شد.

طبیعی‌است که چنین‌محلی چقدر مورد علاقه امریکائیان‌است. یك خانم خیر درسال ۱۸۵۸ سازمانی بنام «سازمان بانوان مونت‌ورنون» تشکیل داد وازهمان زمان حفظ ومرمت‌خانه واشنگتن وپارك اطراف آن بعهده این‌سازمان است صرف نظرازسرمایه اولیه عایدات این سازمان از قیمت بلیط های ورودی «مونت ورنون» تامین میشود واین مبلغ کاملا تکافوی مخارج رامیکند.

«مونت‌ورنون» ازمحلهای بسیار نادری است که درتمام روزهای‌سال برای بازدید عموم بازاست.

شاهنشاه پس‌ازاینکه دسته گلی بر سر مقبره واشنگتن نذاشتند از وسط پارك بطرف خانه واشنگتن روان شدند وتوضیحات لازم بوسیله مامورین امریکائی بعرض رسید. تمام اطاقهای خانه واشنگتن از اطاقهای خواب متعدد وتالار های غذاخوری و کتابخانه و غیره یك بیك از نظر همایونی گذشت‌وسپس ازحضورشان تقاضا شد که دفتر یادبود را امضاء بفرمایند.

پس ازشاهنشاه ملتزمین نیز این دفتررا امضا کردند.

اینجاآدم بیاد رم و یونان میافتد

پس از بازدید خانه واشنگتن موکب همایونی بطرف قبر سرباز گمنام روان شد.

گورستان ملی امریکا که قبر سرباز گمنام نیز درآن‌واقع است بر فراز تپه مرتفعی واقع است وهمینکه موکب همایونی بپای این تپه‌رسید شلیك بیست‌ویك تیرتوپ شروع‌شد.

بنای مجلل گورستان ملی و ستون‌های با عظمت آن بیننده را بیاد یونان ورم میاندازد. کسی که در کنار این ستونها راه میرود بی‌اختیارحس میکند که این‌محل آشیانه فداکاری وازخود گذشتگی است.

یك ملت مقتدرصدوچهل میلیونی این بنا واین ستونهای با عظمت را بیادبود کشتگان خود ساخته‌است.

ابتدا از کنارمحلی رد شدیم که نیمکت های متعدد سنگی دارد و مخصوص دعاخواندن‌است. قبرسرباز گمنام درپشت این بناواقع است، و برای رسیدن بآن باید از پلکانی پائین رفت. همینکه شاهنشاه بپالای پلکان رسیدند، دو دسته موزیکی که دردوطرف مقبره قرار داشت، سرود ملی ایران وامریکارا نواخت سپس‌اعلیحضرت همایونی پائین رفتند ودسته گلی‌را برسرمقبره گمنام گذاشتند وآنوقت یك‌شیپورچی آهنك مخصوص مردگان رانواخت.

کاخ سفید

پس‌ازانجام‌این تشریفات‌موکب همایونی بطرف کاخ سفید روان شد وشاهنشاه بملاقات رئیس جمهوری رفتند، درنزدیکی دفتر کارریس جمهوری، اطاق روزنامه نگاران‌واقع است.

همه روزنامه های امریکائی، همه روزنامه‌ها وخبرگزاریهای مهم‌دنیا، درتمام‌ساعات‌روز، یك نماینده دراین اطاق دارند.

بجرئت میتوان گفت که این‌چند اطاق، دفترکارریس‌جمهوری، دفتر منشی مطبوعاتی اووتالاری که براز روزنامه نگاران‌است، مهمترین اطاق های دنیاست. دراطاق رئیس‌جمهوری امریکااست که، مهمترین تصمیمات دنیا گرفته میشودوبدینوسیله‌این‌روزنامه نگاران است که این تصمیمات باطلاع مردم جهان میرسد.

آنروزصبح که مادراطاق‌روزنامه نگاران ایستاده بودیم، عده‌ای زن هم دربین‌خبرنگاران دیده می‌شد.

ازیکی ازآنها پرسیدم:

— آیا شماهم خبرنگارهستید؟

— بله.

— چه روزنامه‌ای؟

— نیوزویك (اخبارهفته)

نیوزویك یکی‌ازمهمترین‌مجلات هفتگی امریکائی‌است که نه تنها در امریکا بلکه‌دراروپا وآسیا نیز خوانندگان فراوان داره ومیلیونها نسخه بچاپ میرسد.

از خانم خبرنگار نیوزویك پرسیدم:

— آیا خانمهای خبرنگاری توانند همان سرعت مردها را در رساندن اخبار بخرج بدهند؟

— خانمها بیشتر برای مجلات هفتگی کار میکنند که احتیاج بسرعت فراوان ندارد. ولی البته بعضی روزنامه‌ها هم‌خبرنگارزن‌دارند ولابد ازآنها راضی‌اند.

رئیس جمهورها میایندو میروند ولی‌ما باقی‌میمانیم

امروز ظهر انجمن روزنامه نگاران واشنگتن ضیافت ناهاری بافتخار شاهنشاه میدادند. اسم این انجمن، «انجمن نویسندگان ماوراء دریاها» است البته معنای‌این‌اسم آن نیست که اعضای آن ازاهالی کشور های ماوراء دریا ها هستند بلکه روزنامه نگارانی میباشند که علاوه بر سوابق طولانی‌خود درامریکا، مدتها نیزنمایندگی مطبوعات‌امریکائی‌را در کشورهای‌ماوراء بحار (اروپا—آسیا افریقا— اقیانوسیه) داشته‌اند وبدین جهت دارای تجربیات فراوان‌میباشند و درحقیقت ریش سفیدهای روزنامه نگاران امریکائی‌هستند.

ناهار آنروز واقعا عالی و با شکوه بود. در صدرمجلس یك میز بزرك‌وطولانی‌قرارداشت که‌شاهنشاه در وسط آن جلوس فرمودند. رئیس انجمن وچندنفرازمهمترین اعضاءآن بضمیمه عده‌ای‌ازملتزمین‌رکاب‌وازجمله روزنامه نگاران ایرانی، برسر این میز بودند

در مقابل این میز اصلی تعداد فراوانی میزهای کوچك گذاشته شده بود که اعضاء انجمن دراطراف آنها نشسته بودند.

پس‌ازصرف ناهار رئیس انجمن برخاست و شاهنشاه ایران خیرمقدم گفت.

در ضمن نطق خود اهمیت روزنامه نگاران‌امریکائی‌را بیان‌داشت و گفت:

«رئیس جمهوری ها میآیند و میروند، وزیر ها میآیند و میروند، نمایندگان کنگره میآیند ومیروند، ولی ماروزنامه نگاران سرجای خود میمانیم هررئیس‌جمهوری، هروزیری هر سیاستمداری ممکن است‌خوب یا بد باشد وما بی‌پروا ازآنها انتقاد میکنیم. هیچ سیاستمداری هم هر اندازه خوب باشد آنقدرخوب‌نیست که رضایت کامل مارا فراهم کند و بنابراین هیچکس ازشمشیر قلم‌ما در امان نیست.»

سپس شاهنشاه نطقی ایراد کردند که فوق‌العاده‌موردتوجه‌واقع شد وروزنامه نگاران مدتی طولانی ایستاده کف میزدند.

سپس یکنوع مصاحبه مطبوعاتی شروع‌شد وروزنامه نگاران‌سئوالاتی ازشاهنشاه بعمل‌آوردند.

دستور بکمونیستهای آلمان شرقی

برلین— آسوشیتدپرس. پولیت بوروی آلمان خاوری دیروز رسما بکمونیستها اعلام کرد که در برابر هرگونه نفوذ برلین باختری مقاومت نمایندفرانس‌داهلم درآلمان شرقی دیشب اظهار داشت که باید برلین‌از دست دشمنان آلمان خارج‌شود واین اقدام فقط درسایه همکاری کمونیستها انجام پذیر می‌باشد.

پیام مطبوعات تهران باهالی محترم کرمان

ماامضاء کنندگان زیرباهالی محترم کرمان دوستانه اعلام‌میداریم که آقای حسن معاصرمدیر روزنامه (ملت‌ایران) که ازافراد وطن پرست وشاهدوست وشریف واز نویسندگان نامی و برجسته کشور ماهستند مورد علاقه تمام مطبوعات تهران میباشند وما امیدواریم که اهالی محترم کرمان با انتخاب این فرد لایق وخدمتگذار یکی‌ازافراد برجسته شهر خودرا که باعث افتخار میباشد بمجلس شورای‌ملی فرستاده ولیاقت وحسن تشخیص خودرا بثبوت برسانند.

مدیر روزنامه کوشش صفوی- مدیرروزنامه‌اقدام عباس خلیلی - سر دبیر روزنامه اطلاعات محمد علی مسعودی نماینده مجلس شورای ملی - مدیر روزنامه کیهان‌عبدالرحمن فرامرزی نماینده‌مجلس- مدیرروزنامه داد عمیدی نوری. مدیرروزنامه طلوع هاشمی‌حائری مدیر روزنامه ستاره احمد ملکی - مدیر مجله تهران مصور احمد دهقان نماینده مجلس. مدیر روزنامه صدای مردم فریبور. مدیر روزنامه آتش‌میراشرافی مدیر روزنامه دستور حسنعلی مستعان (حمید). مدیر روزنامه کسری زعیمی. سر دبیر روز نامه مهر ایران رامتین. مجله صبا رجا. سر دبیر ژورنال دو تهران قاسم مسعودی. مدیر روزنامه توفیق محمدعلی توفیق. مدیر اتحاد ملی هاشمی. سردبیر روزنامه داد مصطفی الموتی. مدیر روزنامه انسان آزاد ابراهیم بنی‌صدر. مدیر مجله فردوسی جهانبانوئی. مدیرروزنامه ادیب سیداسمعیل یمنی- مدیر روزنامه پیك ابراهیم‌یزدانبخش مدیر روزنامه شرف داودیان - مدیر روزنامه نختیار تراب سلطانپور - مدیرروزنامه رستاخیز جوانان صارم

آ-۱۵۱۸۴

از ذوات محترمی که در مجالس ترحیم مرحوم پدرم (محمدباقر کرباسفروشان) حضور یافته یا اینکه کتبا و تلگرافا ابراز همدردی و تفقد فرموده اند بی نهایت سپاسگذارم

چنانچه در اثر تالمات روحی و گرفتاری تاخیر در شرفیابی حاصل شود بدین وسیله معذرت میخواهم. اسمعیل کرباسفروشان

آ-۱۵۲۰۰

اگهیهای تسلیت

بایکدنیا تاسف مصیبت‌وارده بخانواده نگهبان را بآقای‌هوشنك نگهبان تسلیت عرض می کنیم. مظلومی - جلالیان

آ-۱۵۲۰۵

با نهایت تاسف مصیبت وارده را به جناب آقای‌حسن کیمیائی تسلیت عرض میکنند.

ازطرف‌دانش آموزان‌شبانه مروی - مقدس زاده

آ-۱۵۱۹۸

خدمت جناب آقای جلال‌الدین خادمان تسلیت عرض مینمایم

آ-۱۵۲۱۰ مصطفی مولائی

بانهایت تاثر وتاسف فوت جانگداز وناهنگام جوان ناکام‌عباس تهرانیان را بعموم فامیل های محترم تهرانیان و قندهاری تسلیت عرض نموده بقا و سلامت ایشان را ازدرگاه احدیت خواستاریم.

محمدعلی گنجی - سید نعمت‌الله وحدتی - همایون منصور - سید مصطفی‌سعیدی - علی‌اصغر سخائی - اسمعیل نبئی- محمد سیف - مصطفی‌قربانی-موسوی

آ-۱۵۱۶۸

با یکدنیا تاثر مصیبت وارده را بخانواده مهر فصیحی مخصوصا بآقایان سید عباس سیدعلی سید احمد سید علی‌اکبر وآقارضا میرفصیحی تسلیت عرض میکنم.

آ-۱۵۱۷۲ فاطمه هماگون

با نهایت تاسف وتاثرمصیبت وارده رابخانواده محترم میرفصیحی مخصوصا پسرعمه عزیزم آقای رضا میرفصیحی تسلیت عرض نموده بقاء و سلامتی بازماندگان محترم آن مرحوم را ازخداوند متعال خواستارم.

آ-۱۵۱۷۱ عباس هماگون

بانهایت‌تاثرمصیبت وارده رابخانواده محترم رهبر مخصوصا بجناب آقای محمد رهبر مدیرمحترم دبستان رودکی تسلیت میگوئیم.

آموزگاران وکارمندان دبستان رودکی شماره ۱۵

ربابه الهی طالقانی- اشرف بهبهانی- فاطمه‌اصنافی فرح دخت منصوری-حسن نوریان - محمدکیهانی-محمد بنی هاشمی- محمد صادق مدرسی - قاسم نیك‌پو

آ-۱۵۱۷۶

مصیبت وارده بخاندان رهبر را خدمت آقایان محمد رهبر وسید احمدمهدوی وموسی‌رستمی‌ومحمود مهدوی وسایر بازماندگان آن مرحومه تسلیت عرض نموده‌بقاء وسلامتی آن فامیل جلیل را ازخداوندخواهانیم.

سیدمصلح‌الدین مهدوی • عبدالرزاق خوانساری • مرتضی لاهیجانیان

آ-۱۵۱۷۸

جناب آقای محمد رهبر مدیر محترم دبستان رودکی شماره۱۵

بدینوسیله تالمات‌روحی‌خودرا ازدر گذشت مرحومه مغفوره‌والده معظمه جنابعالی ابراز وباعرض تسلیت دوام عمر آنمدیر محبوب را از خداوند متعال خواستاریم.

ازطرف دانش آموزان کلاس ششم دبستان رودکی شماره۱۵

هوشنك منعمی - علی‌افشار — پرویز شاهین - جعفر درت‌التاج - غلامعلی اکونومی

آ-۱۵۱۷۷

با کمال تاثر فوت خالم بزرك رهبر رابخانواده های رهبرو کیمیا و سرهنك جهان بینی و رستمی ومهدوی تسلیت عرض وخودرا در این مصیبت وارده سهیم و شریك میداند.

آ-۱۵۲۰۸ مدیر روزنامه مهتاب - جعفر رحمانی

فوت بانوبزرك رهبر موجب کمال تاسف است بیازماندگان آن مرحومه خصوصا آقای محمد رهبرتسلیت عرض میکنیم.

آ-۱۵۲۱۶ عبدالله رهبر- غلامحسین نوبهار

تودیع و پوزش

استادان معظم، بنی اعمام، خویشاوندان، هنقطاران اداری، دوستان ورفقای لیسانسیه ودانشجوی دانشکده حقوق، در این موقع که جهت انجام خدمت مقرره عازم کرگان میباشم بدینوسیله تودیع نموده؛ چنانچه بعلت ضیق وقت وتعجیل در حرکت موفق بزیارت ذوات محترم نشدم امیدوارم بلطف و کرم خود غمض عین فرمایند

آ-۱۵۲۱۱ سرگرد شاپور نجد سمیعی

برای اطلاع

یکدستگاه منزل‌دارای چهار اطاق ویك زیرزمین بزرك باسابر لوازم واقع‌درخیابان سعدی کوچه‌فارياب درب روبروی خیابان اجازه داده‌میشود طالبین به همان منزل باتلفن‌شماره ۸۳۲۷ مراجعه‌فرمایند

آ-۱۵۱۹۹

دکتر معین احمدزاده

متخصص امراض داخلی و اطفال اوقات پذیرائی از۷-۴

آدرس خیابان فروردین چهار راه لیتی

آ-۱۳۹۷۵ ۱۰-۸

• بشادمانی روح پرافتخار منوچهر مهران

ساعت ۱۷ روز شنبه نوزدهم آذرماه که برابر با دومین سال درگذشت شادروان منوچهر مهران است باشکاه نیرو و راستی از روح پاك رهبر پرافتخار خود تجلیل‌خواهد کرد.

حضور دوستان وفادار در این یادبود صمیمانه، روان مهران را شاد وجوانان اورا سپاسگذار خواهد ساخت. منیر مهران

آ-۱۵۱۶۹

بمناسبت فوت جوان‌ناکام شادروان عباس طهرانیان فرزند اقای محمد صادق طهرانیان مدیر روزنامه خراسان مجلس تذکری‌روزشنبه۱۹ آذرماه ازساعت۳ تاه بعد از ظهردرمسجد مجد منعقد خواهد بود.

محمد علی فرمانفرمائی -ملك‌الشعراء بهار -سرلشگر خسروانی -سرتیپ محمود خسروانی -احمد بهار- محمد ملك زاده -حسین داودی -موسی بهار- دکترخسروانی- دکتر اصغر تهرانیان- محمدطهرانیان- محمد رضا هادی پور- مرتضی کربمی — محمد صادق تهرانیان

آ-۱۵۲۰۷ ۱-۲

مصیبت‌وارده را بهمقام محترم آقای‌محمد صادق تهرانیان‌وخانواده های محترم بهار وخسروانی تسلیت‌میگوئیم

با کمال تاسف فوت مرحوم آقامیرزا کمال الدین علی آبادی را باطلاع کلیه دوستان وآشنایان میرساند - مجلس ترحیم آنمرحوم‌فردا از ساعت ۹الی ظهردرمسجد امامزاده زید (بازار) ومجلس ترحیم زنانه بعد ازظهرهمان‌روزدرمنزل‌شخصی‌واقع دربازار کوچه علی‌آبادی منعقدمی‌باشد

کوکب علی‌آبادی - فاطمه‌علی‌آبادی - ربابه کنی علی‌اکبر علی آبادی - حسین علی آبادی • حسین حسینی محمدحسین خطیبی - رحیم قریشی - ناصر پوررضائی

آ-۱۵۱۸۲

بخانواده‌محترم‌علی‌آبادی این مصیبت را تسلیت میدهیم.

دعوت روحانیون ووعاظ

بمناسبت فوت‌حضرت قدوة المحققین‌و ثقة المسلمین دانشمند ارجمند آقای حاج سیدصالح صدیق لاریجانی طاب ثراه روز ۵ شنبه ۱۷صفر از سه‌ساعت بظهر تاظهر مجلس تذکر وختمی از طرف روحانیون و وعاظ درمسجد فاجاریه کوچه آبشار (خیابان‌ری) قرب منزل آن‌مرحوم منعقد است. علماء ووعاظ ازعموم انتظاردارندبرای حفظ وترویج شعائر اسلام وفرهنك در این‌مجلس ختم شرکت فرمایند.

الاحقرمحمدالموسوی‌البهبهانی عفی‌عنه—حاج‌میرزا عبدالله‌واعظ‌تهرانی -الحاج‌سیدموسی‌مازندرانی

آ-۱۵۲۱۲

محترما باستحضار خویشان ودوستان میرساند

بمناسبت روزچهلم فوت شادروان‌مرحومه بانومزین نوابی‌شیرازی همسر اینجانب مجلس تذکر و یادبودی برسرمزار آنمرحومه واقعه در ابن بابویه درروز جمعه ۱۸ر۹ر۲۸ ازساعت ۲ونیم الی ۵ بعدازظهر منعقد می باشد.

محمد جواد نوابی

آ-۱۵۱۲۲ ۱-۲

بانهایت تاثر در گذشت آقای علی کواهی کاشانی را باطلاع دوستان وفامیل می‌رسانیم مجلس ختم آن مرحوم روزپنجشنبه۱۷ر۹ر۲۸ از ساعت سه تاپنج بعد از ظهر درمسجد حاجی حسن واقع در خیابان شاهپور -خیابان بوعلی (ارامنه سابق) منعقد می‌باشد

احمد گواهی-عباس‌گواهی-حسین‌غفاری- اسدالله بشارت -محمدعلی‌عادلی -دکتر عبدالحسین دیده بان- عزت‌الله نگهبان

آ-۱۵۱۴۸ ۲-۲

بدینوسیله باطلاع فامیل ودوستان محترم میرساند

چون روز پنجشنبه مورخه هفدهم آذرماه مصادف باچهلمین روز در گذشت مرحوم آقای علی‌اکبر عزی و کیل رسمی داد گستری میباشد مجلس یادبودی درمنزل آنمرحوم واقع درخیابان ژاله کوچه درمانگاه شماره۷۰ ازساعت ۵ الی ۷ روزنامبرده برپاخواهد بود.

صدیقه کظیمی- علی‌عزمی- نیره گیتی بان-اسمعیل گیتی بان

آ-۱۵۱۹۱

درگذشت شادروان محمد علی فروتن‌کارمندشهرداری تهران را باطلاع‌دوستان ورفقا رسانیده ومجلس ختم روزجمعه از ساعت ۱۰ صبح تاساعت ۱۲ ظهر درمسجد لرزاده خیابان خراسان منعقد خواهد بود.

آ-۱۵۱۹۵ نانو فروتن

بیازماندگان آنمرحوم تسلیت میدهم.

درگذشت نابهنگام شادروان عزیزالله الی درروز۱۵ر۹ر۲۸ را باطلاع دوستان وآشنایان آن‌شادروان‌میرسانیم.

مجلس ختم روزجمعه ۱۸ر۹ر۲۸ ازساعت ۹الی۱۳درمنزل‌شخصی خیابان باغ سپهسالارشماره ۱۴۹ میباشد.

آ-۱۵۱۹۷ جمشیدالی- صیون‌الی

اینجا سرزمین ، عشق ، کار ، زیبائی ، هنر ، هیجان ، پول و دلهای شوریده است

از کالیفرنی محل اقامت کنونی شاهنشاه بازدید کنید

اکنون که برنامه مسافرت غیر رسمی شاهنشاه در امریکا آغاز گردیده است ، به استان سرسبز و خرم کالیفرنیا که از خرمی وجلال طبیعی در دنیا بی‌نظیر می‌باشد سرزده ، پایگاههای مهم نیروی دریائی و هوائی امریکا را تماشا کنید

مراحم شاهنشاه و مهمان‌نوازی تهرانیها فراموش نشدنی است

شاهنشاه‌جوان ایران ، باآنکه روز پیش‌از شروع برنامه‌غیررسمی خود برنامه رسمی بسیار سنگینی داشتندو ازکارخانه‌های‌هواپیماسازی وناو هواپیمابر ولی‌فورج و سایر جاها دیدن کردند و شخصا هواپیمای لاک‌هید را راندند ، بهیچوجه اظهار خستگی نفرمودند و تا نیمه شب با والا حضرت شاهدخت فائقه و والاحضرت شاهپورمحمود رضاپهلوی خواهر و برادر خودشان صحبت میفرمودند .

هارولد لمب درپیشگاه ملوکانه

صبح روزبعد شاهنشاه دوساعت تنیس بازی کردند وپس‌ازشنای‌مختصر در استخر ، شاداب‌تر از هر روز صبحانه راباخواهر وبرادرخود میل فرمودند و بعداز آن هارولدلمب نویسنده مشهور امریکائی‌را بحضور پذیرفتند .

لمب همان نویسنده‌ایست که از سال ۱۹۴۲ تا۱۹۴۵ در ایران‌بود و داستانهایش بیشتر مربوط بتاریخ کشورهای خاور میانه است و کتاب های «چنگیزخان» و «تیمورلنگ» و «اسکندر کبیر» اوشهرت فراوانی پیدا کرده است .

هنگامیکه هارولدلمب‌درایران بسر میبرد مورد تفقد شاهنشاه ایران قرار گرفته بود وچندین‌بار باهم تنیس بازی کرده بودند . امروز صبح وقتی لمب بحضور شاهنشاه بار یافت مجددا مورد تفقدومراحم شاهانه قرار گرفت واعلیحضرت همایونی راجع برمایکه نامبرده درتهران بود با مشارالیه صحبت‌فرمودند .

لمب اخیرا مشغول نوشتن کتابی بنام «سلیمان نبی» گردیده و برای مطالعه و گردآوردن اطلاعاتی در باره آن‌بتر کیه مسافرت کرده‌بود و بتازگی بامریکا برگشته‌است

لمب از بازی‌تنیس شاهنشاه بسیار تمریف کرد واظهارداشت اعلیحضرت همایونی چندین‌بار مرا سخت مغلوب کرده‌اند .

اداره ولز نماینده وزارت امور خارجه که در مسافرت شاهانه جزو ملتزمین‌رکاب‌است و باشاهنشاه تنیس‌بازی کرده و مغلوب شده بود اظهارداشت که بدون‌شك اعلیحضرت همایونی حالا خیلی بهتر از آنوقت بازی‌میکنند .

سپس شاهنشاه به هارولد لمب فرمودند که ازین مسافرت بی‌اندازه راضیند وامریکائی‌ها منتهای مهمان نوازی‌رادرباره ایشان بعمل‌آورده‌اند لمب‌بعدا رضایت خاطرملوکانه را به روزنامه‌نگاران ابلاغ‌داشت واظهار کرد که درتمام مدت ملاقات مراحم شاهانه شامل‌حال‌او بوده و راجع به کتابهایش با اوصحبت فرموده‌اند .

لمب سپس‌علاوه کرد ما با شاهنشاه راجع بتهران ومناظر اطراف آن و کوه زیبای دماوند صحبت کردیم ، من هرگز مهمان نوازی‌مردم‌تهران و این همه مراحم‌شاهنشاه‌را فراموش نخواهم کرد .

این استان‌زیبا که موردبازدید و علاقه شاهنشاه ایران قرار گرفته است ، ازنقاط مهم زیرتشکیل گردیده است :

لانك بیچ

امروز پایگاه قسمتی‌از نیروی دریائی امریکا وبزه اقیانوس کبیر بندر «لانك بیچ» شده‌است

هزاران افسر و ملوان نیروی دریائی امریکا در لانك بیچ‌اقامت دارند .

ساحل‌پهناور وطویل آن‌چنانچه ازاسم آن‌مستفادمیگردد، مرکزتجمع شناگران و گردش‌دوستان‌است

دیگراز شهر های‌مهم‌این‌ناحیه «سان‌دیکو» میباشد.

سان دیکو نیز مانند لانك بیچ پایگاه بزرگ نیروی دریائی امریکا است دولت امریکا بیش از سیصد میلیون دلار خرج‌موسسات‌وتشکیلات وسیع آن کرده‌است

رصد خانه معروف «پالوس» نیز که باتلسکوپ دویست اینچی خود بزرگترین‌رصدخانه‌جهان‌شناخته شده در سان دیکو واقع گردیده است .

در ناحیه جنوبی کالیفرنی بغیر از مرا کز فوق «پیکرز فیلد» و «دره‌مرك» رامیتوان‌نام‌برد .

پیکر فیلد مرکز کانهای‌بزرگ نفت میباشدو پالشگاه های عظیمی که دولت امریکا دراین‌منطقه ایجاد کرده هزاران‌کارگررا بکارواداشته و همچنین ناحیه «دره مرك» که بواسطه وجوددره عظیم و طویل و شنزار خود که طول آن بیکصد وچهل میل میرسد بعنوان«دره‌مرك» مشهور گردیده از نواحی معروف این‌استان‌است

ناحیه‌کالیفرنیای مرکزی

شامل ۴۰٫۰۰۰ میل مربع و در قلب‌استان کالیفرنی واقع گردیده و دورود عظیم«ساکرامنتو»و«سن جوکین» از شمال و جنوب آن میگذرند .

این‌ناحیه کوهستانی دارای‌مناظر طبیعی زیبا وبخصوص در پاره‌ای از نقاط ساحلی عظمت‌وشکوه اقیانوس کبیر را بخوبی‌جلوه گر میسازد

شهرها وبنادر بزرگ‌آن‌عبارتند از :

سانفرانسیسکو

این‌بندر بزرگ و با عظمتی که بنام بزرگترین بندر کرانه اقیانوس آرام مشهور گردیده و دو پل‌عظیم بولادین آن‌نمونه‌ای‌از اعجاز صنایع بشری‌است «سان‌فرانسیسکو» نامیده میشود .

شاید درسراسر جهان کمتر نقطه باشد که بتوان‌عنوان شهر بین‌المللی رابدان اطلاق نمودولی‌سانفرانسیسکو مسلما یك‌بندر بین‌المللی‌است زیرا گذشته ازسیاحانی که از اقصی بلاد گیتی برای تماشای عظمت‌این بندر بسان‌فرانسیسکو میآیند ساکنین‌اصلی آن‌نیز ازملل گوناگون‌تشکیل یافته است .

سالیان قبل پیش‌از آنکه ترعه پاناما سانفرانسیسکو رابمردم اروپا نزدیك‌تر کند ، این‌بندر مرکز تجمع دریانوردان جسور وحادثه‌جویان بی باك‌بوده است .

ولی آنچه سانفرانسیسکو را شهره جهان ساخت هوای مطبوع یا مناظر دلپذیرآن‌نبود ، بلکه کشف کان‌های‌طلابوده که دراطراف‌این‌بندر کشف گردید واز سال ۱۸۴۸ سیل مهاجرین را از اقصی‌بلادجهان باین نقطه کشانید .

هنگام طلوع یاافول آفتاب منظره شهرعظیم سانفرانسیسکو در ساحل آبهای بیکران اقیانوس از فراز پل معروف «دروازه طلائی» بسیار جالب وتماشائی است.

آسمان‌خراشهای مرتفع- فراز و نشیب طبیعی شهر- لنگر گاه «امبارکادرو» وپل‌های‌شکفت‌انگیز آن مخلوطی از شاهکارهای طبیعت وانسانی بوجود آورده که تماشاچی راهرگز خسته نمیکند.

ازطرفی تفرجگاه های متعدد- کتابخانه های ملی - موزه های گوناگون- پارکهای وسیع - باغ وحش-کافه‌ها ورستورانها- سینماها وتاترها همه‌مجموعه‌ای از زیبائیهارا تشکیل داده که هربیننده و صاحبدلی رابنوعی بخود مشغول میدارد.

درسانفرانسیسکو چندین‌کالج و دانشگاه وجوددارد که درشته‌های مختلف فنی وپزشکی سالیانه فارغ‌التحصیل های زیادی دارد.

ناپا

دیگر از مراکز مهم کالیفرنیای مرکزی ناپا ناموسنان پهناور کالیفرنی است که محصول‌انگور آن‌ازبهترین انواع انگورهای‌امریکا رجحان‌دارد بهمین سبب کارخانه های شراب‌سازی ولیکورهای ناپا امروزقسمت‌اعظمی ازفروش فرآورده‌های مشروب‌سازی امریکا را بخود اختصاص داده است .

مادرلود

تاریخ کالیفرنیا همواره باخاطره نام جیمس مارشال همراه است زیرا این مرد در روز ۲۴ ژانویه سال ۱۸۴۸ ضمن‌آنکه درکار راه نجاری خودکارمیکرد ، قطعه فلز زردرنگی یافت که معلوم گردید زر ناب است وهمین یك حادثه در اسرار گنجینه طلای کالیفرنی را بروی جهانیان گشود .

گرچه مارشال دراثر محاکمات فراوان و طی حملات معدنچیان و حادثه جویان درعین فقر و گمنامی‌مرد ولی در سرزمین «مادرلود» آنجا که کانهای زسیم طلا چشم آرزوی جهانیان را خیره کرده است مجسمه عظیم مارشال همواره بپا برجای مانده است .

پارك‌ملی«یوزمایت»

اگر ادعا گردد که بواسطه وجود آبشار های مرتفع و متعدد و درختان کهنسال‌وتنومند - گلهای زیبا و خودرو - هوای مطبوع و لطیف پارك ملی «یوزمایت» یکی از زیبا ترین باغهای ملی جهانست خطا گفته نشده زیرا در فضای پهناوری که مساحت‌آن از ۱۱۷۶ میل مربع تجاوزمیکند تمام شاهکارهای دلپذیر طبیعت جمع شده است وانگهی مهمانخانه های مجلل و آسایشگاه های کاملی که دراین پارك ملی برای رفاه وآسایش مسافرین تهیه گردیده وتنها هزینه ساختمان آنها از یك میلیون دلار بالغ شده است بهترین معرف‌آن میباشد .

ناحیه کالیفرنیای شمالی

شامل ناحیه‌ای بمساحت ۴۵٫۰۰۰ میل‌مربع که بین‌رشته جبال «شاستا» واقع گردیده است .

مراکز مهم این ناحیه عبارتند از : منطقه اطراف دریاچه تاهو که ازحیث زیبائی بسیارشایان توجه بوده ومتدرجا مردم‌اینجا را برای تفرجگاه عمومی خود انتخاب کردند دریاچه تاهو استخر بسیاروسیعی است که مساحت‌آن تا ۱۹۳ میل مربع میرسد و در ارتفاع ۶۲۲۵ فوت ازسطح دریا واقع گردیده در فصول تابستان این دریاچه بهترین مرکز شناگران و قایق رانان است و در زمستان بواسطه ریزش سنگین برف اطراف آن نقطه اصلی تجمع اسکی بازان کالیفرنیائی است .

دیگری هامبولت که بنام «بیشه سرخ» مشهور است‌واین جا سرزمین‌مرتفعترین و کهنسال ترین اشجار روی‌زمینست.

درختان‌تنومندوعظیمی که‌ارتفاع آن تا ۳۶۴ فوت میرسددر بستری‌از گلها و گیاههای خودروی سرخ‌فام جلوه‌گاه بسیار دلپذیری‌راازمواهب طبیعت ایجاد کرده وجود کافه و رستوران های‌زیبا که برخی‌ازآنهادر تنه درخت کهنسالی تشکیل گردیده طبیعت‌پرستان‌راسخت‌شیفته‌ودلداده‌خود میسازد گذشته ازمحل فوق یکی‌ازعالیترین نقاط تماشائی کالیفرنی سدعظیم و کوه پیکر «شاستا» میباشد که در دامنه یکی ازدره های ژرف‌جبال شاستا بنا گردیده و عالیترین‌نمونه از اعجاز صنعت بشری خوانده میشودسد شاستا که در امتداد رود ساکرامنتو بارتفاع ۲۰۲ فوت‌وطول ۳۵۰۰ فوت بنا گردیده دریاچه عظیمی ایجاد کرده‌است که مقدار ۸٫۷۱۰٫۰۰۰ تن آب رادر فضای پهناوری بمساحت ۴۵ میل مربع‌جمع آورده واین مقدارعظیم آن‌توانسته است گذشته ازتامین‌آب غالب‌شهر های کالیفرنی مساحت پهناوری در زمینهای بایر این‌استان رابه‌زارع آبادو باغستانهای معمورتبدیل کند.

شاستا از حیث صنعت یکی از عالیترین نمونه های قدرت شگفت انگیزامریکائی‌شناخته شده‌است.

طوفان‌شدید درفیلیپین

مانیل- یونایتدپرس- گزارش رسیده ازمانیل حاکیست که مجددا طوفان‌شدیدی‌در نواحی‌شمالی‌مینداناو وجزایر وبزایان رخ‌داده‌وبطوریکه هواشناسان‌نیروی‌هوائی فیلیپین‌اظهار داشته‌اند عده زیادی‌دراثراین‌طوفان تلف شده وخسارات مالی زیادی‌نیز به‌شهرهائی که‌درمسیرطوفان مزبور قرار گرفته بودند وارد آمده است.

شاهنشاه درفرودگاه معروف «پاترسون»

اعلیحضرت همایون شاهنشاهی ، هنگامیکه درمانده پادگان « پاترسون » بحضورشان شرفیاب گردیده وتوضیحاتی بعرض میرساند

نخست‌وزیر هندوستان دیروز گفت : بزودی دولت یهود را برسمیت‌خواهیم شناخت

دهلی‌جدید- خبرگزاری فرانسه - پاندیت جواهرلعل نهرو نخست وزیرهندوستان روز گذشته درپارلمان آن کشور اعلام کرده که هندوستان بزودی دولت‌یهودرا برسمیت خواهد شناخت .

زیرادولت اسرائیل جزو کشورهای عضوسازمان ملل‌متحد است‌وسایر کشورها نیزدیر یازودآنرا برسمیت خواهند شناخت .

وی گفت که هندوستان چون بابسیاری از کشورهای اسلامی روابط دوستانه‌دارد لذا دراتخاذ این‌تصمیم تااندازه‌ای بردباری نشان‌داد ، ولی بدیهی است بزودی بدون توجه بهیچ عدم رضایتی باین کار اقدام خواهد نمود .

محافل سیاسی هندوستان این‌تصمیم پاندیت نهرورا اولین عکس‌العمل وی دربرابر سیاست انگلستان و نتیجه مسافرتش بامریکا میدانند .

کنفرانس اتحادیه های کارگری لندن

واشنگتن - کنفرانس کارگری لندن که از نمایندگان چهل و هشت میلیون‌کارگران جهان تشکیل شده کارهای مقدماتی خود را تمام کرده و آماده برای بحث در اساسنامه سازمان‌جدید بین‌المللی‌کارگران شده است. کمیته ای که مامور تنظیم اساسنامه بود هفته اخیر کارهای‌خود را تمام کرد .

تصور میرود که در باره خود اساسنامه بحث مفصلی بعمل‌آید زیرا اصولی در آن گنجانیده شده که عموما با آن موافقت دارند .

دراین اساسنامه آزادی فکرو آزادی‌عقیده وبیان وآزادی اجتماعات وهمچنین تامین عدالت اجتماعی‌برای کلیه کارگران شناخته شده واتحادیه های کارگری را ازنفوذ خارجی آزاد ساخته است

کشور مصر انتظار کمك‌امریکا رادارد

واشنگتن -رئیس‌هیئت‌نمایندگی مصر درسازمان‌خواربار و کشاورزی دیروز اظهارداشت که‌ازدیاد جمعیت و کمی اراضی قابل زراعت در مصر مسئله مشکلی را ایجاد کرده که دولت‌مصر قادر نیست بتنهائی آن‌را حل کند ملت‌مصر بابی‌صبری تمام‌منتظر است که دولت‌امریکا برنامه مساعدت بکشورهای عقب‌مانده‌را بموقع اجرا گذاشته وطبق این‌برنامه بدولت‌مصر کمك ومساعدت‌فنی بدهد .

مشارالیه ضمنا گفت من اطمینان دارم که با کمك فنی‌امریکا این‌مشکل بزرگ حل شده و سعادت و رفاه و آسایش ملت‌مصر تامین‌خواهدشد .

آلمان‌درشورای اقتصادی اروپا شرکت خواهد کرد

بن- خبرگزاری فرانسه - در آغاز سال آینده، یعنی سال ۱۹۵۰ نماینده آلمان نیز درشورای‌اقتصادی وهمکاری اروپای غربی شرکت خواهد کرد.

دولت آلمان باتفاق آراءیعنی مانند انگلستان و فرانسه وایتالیا با۱۸ رای موافق بعضویت این‌شورا پذیرفته شده است

سفیر کبیر انگلستان دیروزعازم بلگراد شد قرارداد پنج ساله بازرگانی دوکشور بمیزان ۲۰۰ میلیون‌لیره

لندن - خبرگزاری فرانسه - سرچارلز بیك سفیر کبیر انگلیس در بلگراد که از مدتی باینطرف در لندن اقامت‌داشت دیروز بعد از ظهر بوسیله راه آهن عازم‌پایتخت یوگوسلاوی گردید

بطوریکه گفته میشود وی در مراجعت خود بیوگوسلاوی دستورات جدید لندن را که آخرین نظر سیاستمداران انگلیس درباره قرار داد بازرگانی بین دو کشور است بزمامداران بلگراد ابلاغ خواهد کرد .

این قرار داد بمیزان دویست‌میلیون لیره و وبرای مدت‌پنجسال اعتبار خواهد داشت :

بهمراه‌سرچارلزبیك ، کمیسرمالی‌اقتصادی‌انگلستان،سرلوئل‌پترسون نیز عازم‌بلگرادشده‌است

رئیس سابق کمیسیون اتمی امریکا طرفدار افشای اسرار اتمی از طرف امریکاست

واشنگتن - خبرگزاری فرانسه - درمصاحبه ای که مستر داویه لیلینتال رئیس‌سابق کمیسیون انرژی اتمی امریکا به مجله (لیوزاندورله) داده بود پیشنهاد کرده است که دولت امریکا از انحصار اسرار نیروی اتمی دست بردارد تا از این طریق بتوان در سالهای آینده بمنظور امور علمی دراین باره استفاده کرد .

مستر لیلینتال اضافه کرد که ازهم اکنون ثابت شده که بکاربردن انرژی اتمی درفن طب بسیار مفید است .

وی‌درخصوص فوائدصنعتی‌انرژی اتمی اظهار عقیده کرد که باید در ظرف ده یا بیست سال‌آینده استفاده های مهمی نمود

این تلویزیون جدید تا شعاع ۲۴۰ کیلومتری کارمیکند

لندن -خبرگزاری فرانسه - درانگلستان دستگاه‌تلویزیون‌جدیدی بکار انداخته‌شده است این دستگاه که بوسیله کارگردانان رادیو لندن آماده شده ، در برمنگهام بکار افتاده و قادر است تصاویر را تا شعاع دویست وچهل کیلومتر منتقل کند ، تابحال در دنیا تلویزیونی باین‌شعاع عمل ساخته نشده‌بود .

زنگهای کلیساهای دنیا ، در این‌ساعت بصدا درمیاید

واتیکان - خبرگزاری‌فرانسه - ظهر روز بیست و چهارم دسامبر (سوم‌دیماه) ناقوس کلیه کلیساهای جهان بصدا درخواهدآمد ، زیرا درآن هنگام پاپ پی دوازدهم در مقدس معروف به در سن‌هر را باز خواهد کرد و از آنجا ، پیامی‌خطاب بکلیه کشیشهای جهان خواهد فرستاد . پاپ ازکلیه روحانیون تقاضاخواهدنمود که بنفع صلح برای جلوگیری ازجنگ فداکاری نمایند .

هیئت نمایندگی امریکا درکنفرانس دهلی جدید بطرف هندوستان حرکت کرده است

واشنگتن - عده‌ای‌از اعضای‌هیئت نمایندگی امریکادر کنفرانس آینده روابطمیان امریکاوهندوستان که قرار است درتاریخ ۱۲دسامبر در شهر دهلی جدید تشکیل یابدامروز با هواپیمابطرف هندوستان حرکت کرده‌اند.

سیاست جهان

بقیه ازصفحه اول

در حالیکه دولت شوروی با اصرار فراوان قصد داره بر میزان غرامتی که ازاین کشورمیگیرد بیافزاید علت اینکه مسکومستقیما باوین وارد مذاکره شده اینست که اگر دولت اتریش پیشنهادات شوروی را قبول کند ، دیگر مخالفت سه دولت امریکا و انگلیس و فرانسه تاثیری نخواهد داشت .

زیرا وقتی‌مدیون پرداخت‌غرامت را بپذیرد دیگران‌قانونا حق‌مداخله نخواهند داشت .

ازطرف دیگر چون راضی کردن یا تحمیل عقیده براتریش‌خیلی‌آسانتر ازسه‌دولت دیگر است ، لذاشوروی مخصوصا بطورمستقیم با دولت‌اتریش وارد مذاکره گردیده است که در محیط مناسبتری بتواند بمقاصد خود برسد. گزارشی که دولت شوروی برای‌دریافت غرامت از اتریش‌تنظیم کرده نه‌تنها در محافل اتریشی بلکه درسراسر دنیا با خشم وغضب تلقی گردیده است زیرا بقول والترلیپمن شوروی میخواهد آخرین قطره خون اتریش را نیز بمکد

هدف دیگرشوروی ازمخالفت بی دریی نمایندگان سه دولت مفتح استفاده از زمان است. شورویها میخواهند مانع ازعقدقرارداد صلح با اتریش‌شوند.

زیرا درصورتی که بااتریش قراردادی منعقد نگردد غرامات جنگی بهرصورتی که‌حل‌و تصفیه‌شود نتیجه نهائی‌آن این‌خواهد بود که نیروهای نظامی شوروی بایداتریش راترك کنند .

درصورتی که روسیه اولا مایل است نیروهای نظامیش برای تحکیم وتثبیت نفوذ و قدرتش در اروپای مرکزی دراین‌منطقه بمانند ثانیا ازاین فرصت‌استفاده کرده از منابع صنعتی ومعدنی‌اتریش مانند حاراحات، بهره برداری نمایدو باین‌عمل بی‌دردسر وپرسود بدون آنکه مدعی داشته باشد ادامه دهد.

هدف دیگر شوروی دراتریش تصاحب کارخانجات و بسیاری‌ازموسسات دیگر "با" سرمایه آلمانها در اتریش ایجاد شده‌است وچون آلمان‌خسارات غیرقابل جبرانی بروسیه وارد آورده بنابراین باید مؤسسات بطور کلی بشوروی واگذار گردد .

دیروز درلندن اعلام شد که اگر شورویها بخواهند بااین‌وسایل مقداری ازکارخانجات اتریش را به داخل روسیه انتقال داده و بطور غیرمستقیم لطمات جنگ‌را بانیازمندی فراوانی که بکارخانجات‌صنعتی‌دارند جبران نمایند، این نظر زیادبرآنچه مورد گفتگو است برای اروپا خطرناك نیست. بلکه آنچه باعث نگرانی ووحشت دراتریش واروپای مرکزی ومحافل سیاسی‌جهان گردید اینست که شورویها هدف اقتصادی صرفی دراتریش‌ندارند، بلکه دراین کشور منظور های سیاسی مهمی دارند وطبق آن میخواهند رفتار نمایند .

محافل انگلیسی پیش بینی می کنند که شورویها بزودی فعالیت جدیدی‌را برای حصول بهدف‌سیاسی خودآغازخواهند کرد وممکن است باعقد قرارداد محرمانه با اتریش بکلی دست از مطالبات سابق خود برداشته واتریش شرقی و بلکه در صورت امکان سراسرخاك اتریش‌را تحت نفوذ بگیرند.

این پیش بینی محافل انگلیسی متکی بگزارشات محرمانه ایست که مامورین اداره اطلاعات محرمانه وزارت خارجه امریکا تهیه کرده‌اند.

طبق این گزارشات‌ازچندی قبل باینطرف شوروی نقشه سیاسی خود را برنقشه اقتصادی که در اتریش داشتند مقدم شمرده اند و درصددند نقشه اقتصادی خود را در این کشور فدای نقشه سیاسی کنند زیرا نظر استالین و سایر زمامداران کرملین اینست که شوروی در صورتیکه بتواند بر اتریش مسلط شود خواهد توانست هم وسیله جدیدی برای فشار بیوگوسلاوی پیدا کند وهم شکست خود را در آن منطقه جبران نماید

با اطلاع براین سیاست جدید شوروی باید انتظار داشت که هرچه زودتر تحول مهم وقابل ملاحظه ای در روابط آن دولت با اتریش‌بروز کند و قرارداد صلح با اتریش از طرف نمایندگان چهار دولت بامضا برسد .

تازه ترین مقالات ازمطبوعات خارجی که باپست هوائی بتهران رسیده است

ازروزبازداشت ومحاکمه کاردینال میندزنتی، بیش از ۹ ماه میگذرد ودر این مدت مقالات گوناگونی درباره چگونگی بازپرسی ومحکومیت وی انتشاریافته است. باخواندن این مقاله متوجه خواهیدشد که هرگزدرآن مقالات وضع بازداشت وبازپرسی وی باین خوبی تشریح نشده ونام داروهائی که باوخورانده شده بود فاش نگردیده بود

استف معروف مجارستان ۸۴ ساعت ایستاده، بدون خوردن غذا باپا های متورم در برابر بازپرسان استقامت نمود ولی بالاخره برزمین افتاد وتسلیم شد

بازپرسی درداد گاههای کمونیست سه مرحله دارد

متهم زیرتاثیر «آستادرون» و «مسکالین» قرارمیگیرد

تاثیرداروهای نامبرده درمتهم چیست وچطورانسان بکاریکه نکرده اعتراف میکند وازقبح آن روگردان نمیشود؟

بقیه ازشماره پیش

درحدود ساعت ۱۰ بعدازظهر روزجمعه که درست ۶۶ ساعت ازشروع بازپرسی میگذشت، دوباره چشمهای کاردینال بسته شدوساکت ماند دراین موقع سرهنك لوتلودست خودرا روی شانه کاردینال گذاشته و گفت چراخودرا اذیت میکنی؟ با انجام چند دستوری که بتو پیشنهاد شده خودرا خلاص کن ولی کاردینال گفت مرا بکشید وکاررا خاتمه دهید من زیربار حرفهای شما نخواهم رفت. من برای مرك حاضرم ولی سرهنك لوتلو پاسخ داد که کوچکترین صدمه ای بوی نخواهدرسید وفقط باید بسؤالات آن‌ها جواب دهد. پساز دوباره بازپرسی ادامه یافت. کاردینال مرتباقهوه خواسته ومیخورد وآن شب ۲۷ فنجان قهوه خورد. روزشنبه دیگرکاردینال شناخته نمیشد. وقیافه وی بکلی تغییر پیدا کرده بود بازهم قهوه میخواست ولی این دفعه تقاضای وی ردشد پاهایش طوری باد کرده بود که فشارپایش پاهارا اذیت میکرد وچندین مرتبه نتوانست ازدرد پاپایستد وبزمین افتاد

کفشها را از پاهایش درآورده و دوباره مجبورش کردند که مقابل دیوار سفید بایستد وابنجا برای اولین مرتبه کاردینال پرسید ازجان من چه می خواهید.

سرهنك ورقه ای ماشین شده نشان داده و گفت که باید آن را امضاء نماید کاردینال زیر بار نرفت و از امضای ورقه خودداری نموده بازپرسی دوباره ادامه یافت ولی کاردینال دیگر خود را نمی توانست سرپا نگهدارد. حالش کاملا ضعیف شده بود باوجود این هنوز کلمه «نه» را مرتبا تکرار میکرد.

بعد ازظهرهمان روز سرهنك گرلو بکاردینال گفت که آیا میخواهد بدادبرسرمنشی وسایر زیردستان وی به آمده است. کاردینال جوابی نداد.

برحسب دستور سرهنك درباز شده و دونفر از نشیشهای کاردینال را داخل، اطاق نمودند.

بدن آنان در نتیجه شکنجه وشلاق زخمهای عمیقی برداشته بود که کاردینال توانست نگاه کندوصورتش را برگردانید وخواست دستهایش را برای دعا بلند کند ولی نتوانست اشك درچشمایش حلقه زده بود.

سرهنك دستور داد پدر مقدس «زاکار» منشی کاردینال راوارد کنند «زاکار» را دو نفر در حالی که زیر بازویشرا گرفته بودند وارداطاق نمودند صورت وی بطرز عجیبی باد کرده بود و گردن وبازوودستهایش درنتیجه شکنجه کبودشده وخون روی موهای سرش خشك شده بود سرهنك رو بکاردینال نموده گفت ببین این منشی تست که تمام اتهامات شمارا تصدیق وامضاء نموده است.

دراین موقع زاکار خواست خود رابکاردینال نزدیك کند نتوانست و بزمین افتاد ولی نشان نشان خودرا نزدکاردینال رسانیده وازوی خواهش کرد که اورا عفو نماید.

کاردینال خود نیز بیش از یك کلمه بسرم چیز دیگری نتوانست ادا کند. بعداز آنکه آنهارا بردند تا مدت دوساعت کاردینال نمی توانست حرف بزند. چشمانش مثل شیشه بی‌حرکت و دهانش نیز مثل سنك خشك شده بود.

ساعت چهار بعد ازظهرروزشنبه کاردینالرا بروی میزیکه روی آن یك ورقه کاغذ ماشین شده بردند وبوی گفتند که کاغذرا امضاء نماید کاردینال دیگر چیزی نمیفهمید چشمانش جا را نمیدید ولی بالاخره بعداز هشتادو چهار ساعت مقاومت کاغذ راامضاء نموده وبزمین افتاد دو نفر باسمان بدن خشکیده‌اش را به اطاقش بردند وزود پروفسور کرسون وپزشك بالای سر کاردینال حاضرشدند. بدستور آنها لباسهای وی‌را درآورده و بدن او را تمیز شستند و بعد لباسش را پوشانیدند.

دراین موقع بدستور پروفسور کرسون کمی سوپ گرم ومقداری سیب زمینی پخته آورده وپروفسورخودش بکاردینال خورانید وپزشك اولین آمپول‌را باو تزریق نموده وبعده اززندان خارج شدند.

کاردینال ۱۷ ساعت تمام بیحرکت ماند وشب مامور به پزشك اطلاع داد که کاردینال بهوش آمده وموقعیکه پزشك اورا معاینه کرد گفت کاردینال بیهوش است وچشمانش در نتیجه بیداری وضعف اینطور از حدقه بیرون آمده است ولی گفت خطر رفع شده وبزودی کاردینال بهبود خواهد یافت همان طوریکه پزشك گفت کاردینال سلامتی خود را باز یافت ولی روح وی لطمه‌ای دیده بود که جبران ناپذیر بود.

روز یکشنبه جلسه کمیته بود ژنرال «پتر» رئیس پلیس مخفی مظفرانه امضای کاردینال را درپای اقرار نامه بحضار نشان داد.

ولی ایوان بولدیسار رئیس اداره تبلیغات گفت چون اقرار نامه ماشین شده است مردم آن را باور نخواهند کرد وکاردینال بایدرونوشتی ازآن نوشته و امضاء نماید.

کمیته نظری‌را قبول کرد ولی باوجود این تصویب شد که فعلا این اقرارنامه را چاپ کرده بین مردم توزیع نمایند.

ظهریکشنبه کاردینال را بیدار نموده و کمی سوپ بابان وسیب زمینی بوی دادند.

کاردینال از سردرد وپادرد می‌نالید وموقعیکه پزشك خواست دوباره آمپول بوی تزریق نماید مخالفت کرد و گفت چرا بدون اطلاع من قبلا آمپول تزریق کرده‌اید ولی بالاخره پروفسور کرسون بالحن آرام وبرافانم کرد و گفت اگر مخالفت کند بزور تزریق خواهند کرد چونکه این آمپول برای سلامتی وی ضروریست.

بعداز ظهر نیز آمپول دومی را تزریق کردند و کاردینال مخالفتی ننمود.

ساعت هشت بعدازظهر دوباره کاردینال را باطاق بازپرسی بردند برعکس دفعه پیش اینفعه اوراروی صندلی نشانده و گفتند رونوشتی از اقرار نامه بنویسید پس از آنکه اقرارنامه را خواندند کاردینال چندین بار بعنوان اعتراض ازصندلی برخواست بعداز اتمام قرائت کاردینال زیربار نرفت و گفت اقرارنامه قبلی را نیز بزور امضا کرده‌ام.

چون موفق شدند دوباره کاردینال را مجبور نمودند مقابل همان دیوار سفید بایستد و مدت سیزده ساعت اقرارنامه راچندین صدبار بلندخوانده و گفتند رونوشتی ازآن بنویسد و بالاخره ساعت یازده صبح اقرارنامه‌را نوشته وامضاء نموده.

دوروزکاردینال خوب استراحت کرد ودر این مدت اصلا بسراغ وی نیامدند. ولی روز ۴ شنبه دوباره اورا بهمان اطاق برده وبازپرسی شروع شد ولی اینفعه هر ۳ ساعت سه ساعت اجازه استراحت بکاردینال دادند واین عمل چند روزی ادامه داشت وهرروز بیش از ۲ مرتبه (یعنی دودفعه ۳ ساعت) اجرا نمیشد ودرموقع استراحت بزشك باهم همان آمپول‌را تزریق مینمود پروفسور کرسون گاهی برای سرکشی می‌آمد. کاردینال دیگر مثل طوطی هرچه آن‌ها میگفتند تکرار میکرد واگراشتباهی میکرد اصلاح نموده ودستور میدادند همان جمله را تجدید کند واین چندروز هردفعه قسمتی از اقرار نامه رامی‌خواندند وکاردینال نیز تکرارمیکرد بطوریکه کاردینال تمام اقرارنامه‌را حفظ کرده بود.

روزسیزدهم ژانویه کاردینال از حال رفت واورا بزندان خودش بردند حال وی خطرناك بود و پزشك تا صبح دربالین وی ماند وابن بیهوشی کاردینال موجب هیجان زیادی دربین اعضای کمیته نمود و ترسیدند که کاردینال مرده وتمام نقشه‌های آن‌هانقش برآب شود. ولی عصر روز بعد حال کاردینال کمی بهترشد. روز پانزدهم ژانویه دوره تعلیمی کاردینال تمام شد وتمام افسران و پاسبانانی که دراین مدت مامور کاردینال بودند یکمرتبه عوض شدند.

یك افسرودوپاسبان که درباره آن هاسوءظن میرفت بعضی ازاخبار داخل زندان را افشاء کرده باشند توقیف کرده وبزندان بردند. بعدابنا باعلامیه شهربانی «موقع فرار از زندان فشنه شدند!»

یك افسردیگر نیز برای «تکمیل تحصیلات» بروسیه فرستاده شد. و افسردیگر نیز بیك پست مرزی نزدیك مرزیوگسلاوی فرستاده شد و همین افسردراواسط ماه مارس ازمجارستان فرار کرد. هیچکس غیر خودسرهنك و پرفسوروسایر کسانی که مامور بازپرسی بودند باور نمی کردند که بشری این همه طاقت بیداری و گرسنگی داشته باشد و بعداسرهنك لوتلو گفت که کاردینال یکی از بزرگترین نمونه استقامت بشراست چون که کسان زیادی بهمین بازپرسی وفشار گرفتار شده بودند هیچکدام از آن‌ها بیش ازچهل ساعت نتوانسته بودند استقامت بخرج دهند دو سه نفرنیز تا ۷۰ ویکی تا ۷۵ ساعت مقاومت کرده بودندولی همه آن ها یا مرده بودند ویاطوری ضعیف شده بودند که بکمك عصا و صندلی چرخدار راه میرفتندوچندین نفر نیز در اثر افراط درنوشیدن قهوه بعارضه قلبی در گذشته بودند و اکثر در همان اوایل بازپرسی بجرمی که روحشان خبر نداشت اقرار کرده بودند. این قبیل بازپرسی بسه دوره تقسیم میشود دوره اول اینست که ۳-۴ رم را بمتهم میقبولانند و وادار میکنند که بجرم اقرار نماید ودردوره دوم اورا وادار میکنند که جرم خود را بامحیط منطبق ساخته وجزئیات آنرانیزمرتب وتکمیل نماید.

دردوره سوم بمتهم درس داده واورا برای محاکمه حاضرمیکنندوطوری میکنند که او مثل یکنفرشاهد برعلیه خود گواهی دهد

دوداروی شیمیائی بنام «آستادرون» و «مسکالین» ازمؤثرترین وسایل این بازپرسی بشمارمیرود که دردوره‌های مختلفه به متهم میخورانند «آستادرون» ازترکیب چندین داروی مختلفه بعمل میآید و خوردن آن در اول نیروی زیادی در مقابله باخواب ایجاد میکند ولی بعدادراثرخوردن مرتب آن انسان دچار سردردهای شدید و سیاهی و خیرگی چشم و گیجی میشود که باعث عدم استراحت میگردد.

این داروراً مرتبا داخل قهوه بکاردینال دادند. مسکالین‌را ازجوهر خارهای یکقسم «کاکتوس» مخصوص میگیرند وبرای تولید یکقسم فراموشی بکارمیبرند واثرآن مستقیما روی مغز است ودرنتیجه این مرض خاطرات پیشین ازفکر انسان فراموش میشود.

درنتیجه تاثیر این دو دارو و خستگیهای مغز واعصاب شخص اقرار میکند چون برمغزخود تسلطی ندارد یك روانشناس ماهرمیتواندهرجمله‌ای که بخواهد درمغزشخص منعکس نماید واو را وادار بتکرار همان جمله نماید درنتیجه این اعمال وحشیانه که مدت نوزده روز زندانی بودن کاردینال بیش ازمحاکمه طول کشید او بجرم هائی اقرار نمود که دنیائی رابحیرت فروبرد.

تاریکی وروشنائی

بقلم آقای دکتر سید فخرالدین شادمان

-۷۵-

«خوب بیاددارم که احمد میگفت انسان باید بتکالیف زندگی عمل کند وغیر از پیشرفت خود ولذت منظوری نداشته باشد. برای اثبات گفته خود سه چهار کلمه فرانسه هم براند و احمق نگفت که زندگی چیست و تکلیف کدامست وراه پیشرفت کجاست و لذت برچند نوعست وچگونه حاصل میشود. حالا خوب بیادم می‌آید که در طهران اولین روزیکه از این قبیل عقاید نحیف از احمد شنیدم بر آشفته شدم آزرده خاطر بودم و شب خوابم نبرد. ممکنست که علت توجه من باین شخص خوب صورت بداخلاق وبکردار و گفتارش از اینجا باشد که مطالب زشت را اول از اوشنیدم وگرنه چرادرپاریس وقتم باید صرف شرح وصف نگاه وتبسم احمدبشود. خدا عالمست که پدرش مادرش برادر و خواهرش چه جانورانی هستند.

«محسن خوش وخندان بادوست و آشنا در گفتگو ومزاح بوداما بخواهش من بیش از آنکه مجلس تمام شود خود رااز کسانی که دورش حلقه زده بودند وعلی‌الخصوص ازدست دختر زشت پرفسور آرلان نجات داد وباهم ازسفارت بیرون رفتیم.

فصل نوزدهم

-۱-

ایام اقامت محسن درپاریس برمحمود بسیارخوش گذشت. اخباری که ازایران میرسید نیزهمه خوب وخوش بود. امور جعفرآباد منظم، عواید آب وملك ومستغلات روزافزون، باغ سردارمصفا، فاطمه برای پیشرفت فرزند خود بافراق ساز کاروایران از فضولی بیگانه بر نثار و ازبدروز گاردرامان بود.

عصربود ودرکافه‌ای کوچك وقشنك نزدیك باغ لوکسمبورمحمود میان محسن و میرزا ابوالفضل نشسته بود، یکی همدرس قدیم و رفیق صدیقش ودیگری همصحبت پاریس وزاهنمایش. قلب محمود ازشادی میطپید دل پاك پرازمهرش احساس میکرد که ازطرفی باصدق وصفا وازطرف دیگر بابزرگواری وخیرخواهی همسایهٔ دیوار بدیوارشده است.

ـ سه چهارروزبیش غیبت میکردم. بآقای کرمانی میگفتم که محسن همسفرخوبی نیست. رفیقش را تنها میگذاردو..

ـ غصه نخور، شیلانتهایست. عمه‌اش زن نشیش سفارت انگلیست وغالبا بااوست. خواهشمندم که غمخواری و دلسوزی را کنار بگذاری و کمی راجع بتنبلی خودت حرف بزنی. مگرقسم خورده‌ای هرگزبانگلیس نیائی. پاریس قشنگست وهیچ شك ندارم که درصحبت آقای کرمانی وقت خوش میگذرد اما جا های دیگررا هم باید دید.

ـ اگربرای بازدید توهم باشد باید بانگلیس بیایم وخواهم آمد. ازبدمرگی غذای انگلیسی ومه غلیظ لندن وخشکی وتکبرمردم انگلیس هم نباید ترسید.

ـ فرمودید که ازسفر بانگلیس نمیترسید. محمود اگر خطا نکنم توبااین شجاعت که داری باید ازنسل رستم باشی.

میرزا ابوالفضل که چشمش بروزنامه و گوشش بگفتهٔ رفقا بود دیگرنتوانست خاموش بماند. روزنامه را در جیب نداشت و بگیلاس ظریف پراز کنیاك اول عاشقانه نظرانداخت وبعدآن‌رابرداشت و کنیاك‌را لاجرعه نوشید و بپیشخدمت دستور داد که باز گیلاس راپر کند وبمحمود ومحسن نگاهی کرد چنانکه گوئی ایشان‌را محتاج نصیحت وهدایت خویش میبیند وپس‌از لحظه‌ای تامل گفت:

ـ میخواستم ساکت باشم وروزنامه بخوانم امانمیگذارید. شما جوانهای بی‌تجربه ازفوائد و فواعد سفرچه میدانید. من‌هم معتقدم که محمود باید جاهای دیگررا ببیند ولی‌مگر فرانسه و حتی همه‌جای پاریس را دیده‌است. مسافری که وقت و فرصت نداشته باشد و بخواهدعمارت بلند وتماشا گاه پر ازهیاهو وعجائب عوام‌پسند هرشهر را ببیند و برود واز مشاهدات خود برای همولایت وهم‌وطنش راست ودروغ بهم بیافد باید بدستور محسن عمل کند ومثل بعضی از سیاحان امریکائی درهیچ‌جا سه‌چهارروز بیشتر نماند...

ـ من هرگز چنین دستوری ندادم. ازمحمود بپرسید من گفتم:

ـ لازم نیست که از کسی چیزی بپرسم وخواهشمندم که حرف‌مرا ببرید. باری، میخواستم بگویم که موضوع سفر را آسان نباید گرفت. پیله‌ور بی ذوق و سیاح ظاهر بین و زائر مشتاق وسعدی شیرازی و لوتهٔ آلمانی همه سفر میکنند و همه چشم و گوش دارند امایکی ازسفر گلستان و بوستان می‌آورد ودیگری که بزیارت آثار هنر ایطالیا میرود ازشکوه وجلال قدیم وازبدایع ذوق ایطالیائی درشهر روم چیزهائی می‌بیند که ازچشم دیگران پوشیده است. محمود می خواهد فرنك شناس بشود ونباید درکار خود عجول باشد. الحمدالله خانه و آب وملك دارد وبکسی احتیاج ندارد وچه ازآن بهتر که علم فرنك شناسی رایادبگیرد ما باید باصول تمدن فرنگی واقف بشویم و بطریقهٔ فکر کردن و کار کردن وتدوین علوم وفنون فرنگی پی ببریم تاپیشرفت کنیم. درس این کاررا بایدازژاپونی یادبگیریم. بعقیده‌من سرترقی ژاپون تحقیق وتتبع درطریقه فکروعمل فرنگیست وبس وماتاامروزازتوجه کردن باین نکته غافل بوده‌ایم

لوکسترین Coleman پرحرارت‌ترین

محکمترین - ارزان‌ترین - کم مصرف ترین
بخاریهای امسال بخاری نفتی بورتابل
کلمن میباشد

پارتی جدید وارد شد

مراکز فروش
فروشگاه کیمیا خیابان فردوسی مقابل سفارت انگلیس
مغازه پیرایش خیابان لاله زار
فروشگاه پایدار خیابان بوذرجمهری مقابل سرای امید
نماینده انحصاری در ایران
شرکت سهامی بازرگانی آرین
تهران سرای حافظ تلفن ۴۴۳۴-۸۴۴۸
آ-۱۵۱۳۲ ۱-۴

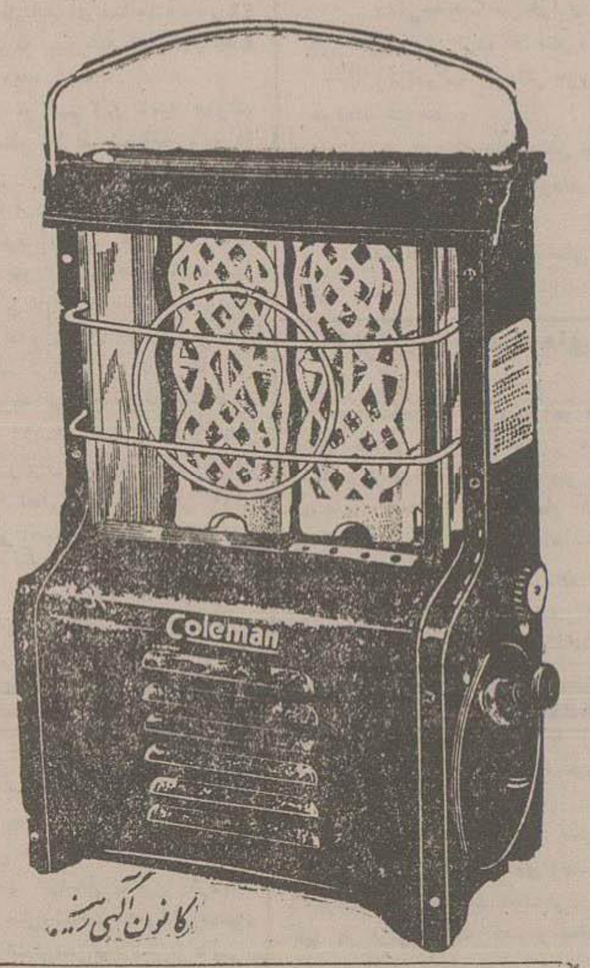

کانون آگهی ایران

اتوکارهای ایران پیما همه‌روزه ساعت ۸ صبح به قزوین - رشت لاهیجان - لنگرود - رودسر - رامسر - شهسوار - چالوس - نوشهر آمل - بابلسر - بابل - شاهی حرکت ومسافری‌بپذیرد.
سرویس تهران‌و کاظمین و بالعکس دایر گردید.
نشانی خیابان سعدی پشت بانك شاهنشاهی تلفن ۷۱۱۳ شعبه بوذرجمهری ۶۲۹۱ پامنار ۹۲۷۹
آ-۱۴۲۹۳ ۱-۳

کانون آگهی ایران

آ-۱۴۱۵۶ ۸-۲۰

تجار وارد کننده و صادر کننده
توجه فرمایند

برای خرید کارت عید کریسمس وزانویه سال ۱۹۵۰ بتجار تهران باشانی - چهار راه لاله‌زار - اسلامبول مراجعه فرمائید بهترین کارتی که جلب توجه مشتریان شما را می نماید و علاوه بر تبریك یادگار بسیار جالب توجه وفراموش نشدنی خواهد بود ماتهیه کرده‌ایم
مخصوصا از مینیاتورها وساختمان‌های تاریخی ایران که بی‌اندازه طالب دارد خریداری و برای طرفهای تجارتی‌خود در کشور های‌خارجه بفرستید که از شما ممنون خواهند شد.
کازانی - چهارراه لاله‌زار - اسلامبول تلفن ۶۲۲۴
آ-۱۴۵۲۶ ۱-۲

اتوسیر اقتصاد
سرویس مخصوص مسافرت
اتوکارهای اتوسیر اقتصاد همه‌روزه ۶ ونیم صبح برای قم - اراك - محلات نهاوند - بروجرد - خرم‌آباد - تویسرکان - کاشان - محلات حرکت میکنند.
خیابان خیام مقابل دادسرا تلفن ۷۷۹۹ و خیابان لنگرك شرکت سهامی اقتصاد تلفن ۴۱۶۷ و ۴۱۶۸
آ-۱۴۲۹۴ ۱-

خبر های کشور

نرخ ذغال وخاکه

بطوریکه ازشهرداری اطلاع میدهند ازتاریخ ۱۵ آذر ۱۳۲۸ تا اخطارثانوی نرخ ذغال وخاکه بشرح زیر است :

۱- ذغال سرندی مرغوب وبدون خاکه یکصد ریال ۱۹۳ ریال - خرده فروشی کیلوئی ۲ ریال و پنجشاهی.

۲- ذغال درهم مرغوب باصدی ۳۰ خاکه یکصد کیلو ۱۶۰ ریال ، خرده فروشی هریك کیلو یکقران و پانزده شاهی .

۳- خاکه ذغال اعلا بدون خاکه یکصد کیلو نود ریال خرده فروشی کیلوئی یکقران .

علاوه بر نظارتی که مامورین شهرداری دراجرای نرخها خواهند داشت شهرداری ازاهالی شهروشهرستانات انتظار دارد چنانچه تخلفی مشاهده نمودند بلافاصله باداره کل خواربار یاداد تلفنهای زیر انفروشان واقعه دربرزنهای تابعه مراجعه نمایند تاشدیدا متخلفین بمجازات برسند .

موقتیت نمایشگاه آثار باستانی ایران در موزه متروپولیتن

هنگامی که آقای دکتر بهرامی مدیرکل اداره باستان شناسی برای ترتیب دادن نمایشگاه آثار باستانی ایران موزه متروپولیتن بنابدرخواست موزه مزبور به نیویورك مسافرت نمودند قرار براین بود که نمایشگاه آثار باستانی ایران برای مدت دو ماه مفتوح باشد ولی بمناسبت تصادف افتتاح نمایشگاه بانشریف فرمائی اعلیحضرت همایونی بامریکا و نوشتن مقالات مفصلی درروزنامهای آنکشور دراطراف نمایشگاه مزبور ازدحام علاقمندان بیش ازحد تصور گردید وتصمیم گرفته شد که مدت مفتوح بودن نمایشگاه تمدید شود تاتمام علاقمندان بتوانند بتماشای آثار باستانی ایران موفق شوند .

طبق گزارشی که آقای دکتر بهرامی از امریکا فرستاده اند نمایشگاه فوق اثر نیکوئی بین امریکائیان نموده و مراجعه کنندگان اطلاعات لازم را بدست میآورند

عملیات اسفالت راهها

از وزارت راه چنین اطلاع می دهند :

۱- بواسطه ازدیاد عبورومرور درراه قلهك بعباس آباد برای اسفالت راه مذکور دستور لازم صادرو فعلا عملیات زیر ساری شروع گردیده است که با انقضای فصل نسبت به اسفالت آن راه اقدام شود .

۲- عملیات نقشه برداری برای اسفالت راه جدیده بعباس آباد خاتمه یافته وقریبا بازپرسازی آن برای اسفالت شروع خواهد شد .

۳- چون وزارت راه تصمیم دارد درهر شهرستان خیابانهائی که درسر راههای اسفالت کشور واقع است ازاعتبارات خود اسفالت نماید نسبت به اسفالت خیابانهای شاهپور داریوش ومیدانهای پهلوی داریوش وشاهپور واقع در شهرستان همدان که در سرراه تهران کرمانشاه می باشد اقدام و اینك خاتمه یافته است.

۴ - شصت کیلو متر ازراه اسفالته قزوین بهمدان که احتیاج بتعمیر داشت ازطرف مامورین اداره کل اسفالت لکه گیری و مرمت گردیده است .

۵ - چون بعلت شروع فصل بارندگی ادامه عملیات اسفالت راه های کشور جز درمنطقه جنوب میسر نیست از طرف اداره کل اسفالت هیئت های فنی به خوزستان اعزام گردیدند تامطالعات لازم بعمل آورده وفعلا عملیات اصلاحی راه اسفالت تنك ملاری باهواز را شروع نمایند .

دانشیار برای دانشکده پزشکی مشهد

دانشکده پزشکی مشهد برای تدریس مواد جانورشناسی وبیولوژی فیزیك - گیاهشناسی - فارما کولوژی وفارما کودینامی معلم و دانشیاری - پذیره داوطلبان برای اطلاع از شرایط وسایرجزئیات تاپانزدهم دی باداره کل تعلیمات عالیه وزارت فرهنگ مراجعه نمایند.

افتتاح نمایندگی بانك

ازتاریخ اول آذرماه نمایندگی بانك کشاورزی وپیشه وهنرایران در شهرری افتتاح و رسما شروع بکار کرده است .

کیفر مختلسین

بزرك ابراهیمی فرماندار سابق مهاباد وابوالحسن پروزرئیس سابق اداره پست و تلگراف آذربایجان که هردو نفر باتهام تصرف غیر قانونی ۲۰ تن قند و مقداری کاغذ و آهن آلات وفروش ۳۰۰۰ تن غله از خواربار آذربایجان وتدلیس و کلاه برداری با مامورین دولت در قسمت غله تحت تعقیب دادسرای دیوان کیفر قرار گرفته بودند دادرسی آنها درشعبه ۲ دادگاه دیوان کیفر تحت نظر آقای غلامرضا بیرشك خاتمه یافت در نتیجه دادگاه ابراهیمی را از جهت تصرف غیر قانونی قند به یکسال زندان تادیبی وانفصال ابداز خدمات دولتی و پرداخت مبلغ ۴۰۰،۰۰۰ ریال غرامت بخزانه دولت و پروزهم از نظر تصرف غیر قانونی کاغذ و آهن آلات بشش ماه زندان تادیبی وانفصال ابداز خدمات دولتی و تادیه مبلغ ۵۹۱۹۰ ریال غرامت بخزانه دولت محکوم گردیده اند ودرمورد اتهام فروش ۳۰۰۰ تن غله با مورین دولت هردو نفردر دادگاه برائت حاصل نمودند

دردادگاه جنائی

پرونده یوسف فرزندمحمدعلی راننده اتوبوس شماره ۳۵۶ که بین راه قم و اراك براثرسرعت زیادرضانام را پرت و فوت کرده بوددر شعبه ۲ دادگاه عالی جنائی مورد رسیدگی قرار گرفته وچون قتل غیرعمد تشخیص داده شد دادگاه بارعایت ماده ۱۹۲ و ۵۴ قانون کیفر عمومی به شش ماه زندان تادیبی و ۱۰،۰۰۰ ریال جزای نقدی و مدت ۵ سال ممنوعیت از رانندگی محکوم گردید

معاون اداره حمل و نقل پست

آقای سید مرتضی عقیلی رئیس دایره اتومبیل رانی ازطرف وزارت پست وتلگراف بسمت معاونت اداره حمل ونقل پستی و هواپیمائی منصوب گردیده اند

انتصابات دادگستری

آقای حسن منیری رئیس شعبه ۹ دادگاه بخش تهران بسمت رئیس شعبه ۱۹ دادگاه شهرستان تهران (دادگاه جنحه) - آقای علی اسلام پرست بازپرس مشهد بسمت دادستان شهرستان شهسوار - آقای صالح هدایت نصب کارمند دفتردادگاه شهرستان تهران و لیسانسیه حقوق بسمت دادیار دادسرای شهرستان نهاوند - آقای سید احمد اعلمی بازپرس شعبه ۱ دادسرای شهرستان یزد بسمت امانت شعبه ۲ دادگاه بخش اصفهان

صدور ادعانامه ازطرف دادسرای دیوانکیفر

نسبت به صدرالدین فرزند عبداله شهرت طباطبائی انباردار بیمارستان شاهرضا (مشهد) باتهام اختلاس مبلغ ۱۱۸۶۱،۲۰ ریال از بابت قیمت اشیاء واموالی که تحویل او بوده و اسرآورده است و همچنین باتهام شروع به دلاهبرداری بمبلغ چهارصد و سی وهشت ریال و بیست وپنج دینار بدین عنوان که میخواسته سند هزینهٔ که قبلا بحساب اداره کاربردازی آستانه قدس محسوب شده بود مجددا بحساب منظور ومورد استفاده شخصی قرار دهد ازطرف دادسرای دیوان کیفر ادعانامه صادر و پرونده جهت رسیدگی تسلیم دادگاه دیوان کیفر شده است.

نامگذاری خیابانها

اصفهان ۱۲ - دیروزطی مراسم مجللی باحضور آقای سرتیپ مقبلی فرمانده لشکر وعده‌ای از رؤسای ادارات یکی از نقاط مرتفع شهر (فلکه آبخشکان) که استعداد همه گونه آبادی دارد بنام اعلیحضرت همایون شاهنشاهی نامگذاری گردید .

بیش ازده هزار نفر از ساکنین بخش ۲ واهالی شهردراین محل اجتماع کرده بودند ابتدا آقای حاج ابوالقاسم تبریزی از این اجتماع بنام اهالی خوشوقتی عمومی را خاطرنشان ساخته سپس آقای رسامنویات وخدمات عالیه اعلیحضرت همایونی را که مبنی بر اصلاحات اساسی وعمران و آسایش ابنای کشور است تشریح نمودند در پایان خیابانهای اطراف فلکه نامگذاری شده وبپاس خدمات مرحوم فروغی بکشور ایران خیابان دروازه تهران بخیابان فروغی موسوم گردید وجشن درمهان ابراز احساسات عمومی پایان یافت .

برنده جائزه دویست وپنجاه هزار ریالی

از برندگان جوائز ۲۵۰۰۰۰ ریالی آقای سهراب محمدزاده خاندانی دارنده شناسنامه ۴۱۹۸ کرمان دانشجوی دانش سرایعالی ساکن تهران چهار راه عباسی کوی سلیمی منزل آقای محمود اتفالی دارنده بلیط ۱۸۴۸۱۵ بسازمان مراجعه نموده وجایزه خودرا دریافت داشته است .

ورزش

فوتبال آموزشگاهها

برنامه مسابقه فوتبال کلانسال و خردسالان آموزشگاههای پایتخت ادر روزجمعه ازاینقرار است:

کلانسال آموزشگاهها درزمین شماره ۲ امجدیه

ساعت هشت ونیم صبح دبیرستان تمدن باپهلوی

ساعت نه و چهل دقیقه صبح دبیرستان فیروز بهرام با هنرستان تهران

ساعت ده ونیم صبح دبیرستان بدربا نیروی هوائی

ساعت دوبعد از ظهر دبیرستان پیرنیا بانظام

ساعت سه وده دقیقه بعد از ظهر دبیرستان دارالفنون با خاقانی

مسابقات خردسالان آموزشگاهها در زمین شماره یك البرز بشرح زیر انجام خواهد شد :

ساعت هشت ونیم صبح دبیرستان شرف باشاهرضا

ساعت نه و نیم صبح دبیرستان رهنما بافیروز بهرام

ساعت ده ونیم صبح دبیرستان بیستون باخاقانی

ساعت یك ونیم بعد ازظهر دبیرستان دارالفنون باپهلوی

ساعت دونیم بعد ازظهر دبیرستان قریب بامحمدرضا شاه

ساعت سه ونیم بعد ازظهر دبیرستان حکیم نظامی باعلامه

بقیه مسابقات خردسالان درزمین شماره سه البرز بشرح زیر انجام میگردد.

ساعت هشت ونیم صبح دبیرستان پیرنیا باتمدن

ساعت نه ونیم صبح دبیرستان فرخی با رازی

ساعت ده ونیم صبح دبیرستان بدر با عظیمیه

ساعت یك ونیم بعداز ظهر دبیرستان ادیب با ناصرخسرو

ساعت دونیم بعدازظهر دبیرستان محمد قزوینی باجم قلهك

ساعت سه ونیم بعدازظهر دبیرستان نظام باسعدآبادی

...

نتیجه مسابقات والیبال کلانسال آموزشگاههای پایتخت که درروز یك شنبه سیزدهم آذر درامجدیه انجام شد بقرارزیراست:

دبیرستان شرف با دارالفنون بنفع دارالفنون

دبیرستان دارائی با ادیب بنفع ادیب

انتخابات انجمن شهر در شهرستانها

گنبد کاوس ۱۴ - آقایان حاج ولی - محمدمحمدی - حاجی ای محمد - حاجی رحیم شفائی - شاه جهان قحقی - محمدآراز - آقا اتابای بنمایندگی انجمن شهر تعیین وانتخاب شدند.

بندرپهلوی - آقایان سیدقاسم آقائی زاده - علی لاکساری - غلامحسین بهروز - شیخ حسن نبی یعقوب - رضا تدائی - باقرسودمند محسن تلیابکانی غلامرضا المعی - امام قلی شفارودی بعضویت اصلی انجمن شهرانتخاب شدند

اعطای مدال

اردبیل - آقای محمد ارفعی رئیس بازرسی فرهنگ اردبیل مورد تشویق وزارت فرهنگ قرار گرفته وباخذیك قطعه مدال فرهنگی ازدرجه دوم نائل شده اند .

مصاحبه نماینده اداره پارتیس دانشگاه تبریز

با ورود استادان اطریشی به تبریز کادر استادان دانشگاه تکمیل گردید

اینك در دانشگاه تبریز ۴۷۶ نفر دانشجو مشغول تحصیل می باشند

خوانندگان گرامی اطلاع دارند که چندی پیش دانشجویان دانشکده پزشکی تبریز بعلت نبودن استادان کافی دست باعتصاب زده باتلگرافات و اعلامیه های متعددی تقاضاها و مستدعیات خود را بسمع اولیاء دولت رساندند حتی اطلاع دارند که چندتن از ارباب جراید تبریز از طرف دانشجویان دعوت شدند که بدانشکده رفته نواقص آنرا ازنزدیك مشاهده بنوبه خود درتشریح موضوع وتوضیح آن بادانشجویان همکاری نمایند

اینك جای خوشوقتی است بانهایت مسرت می توانیم بگوئیم « امروز دانشگاه جوان تبریز برهمه مشکلات فائق آمده وبا وسائل کافی شروع بکار کرده است ودررشته های مختلف خود از پزشکی، داروسازی، مامائی پزشکیاری ادبیات فارسی تاریخ و جغرافی وزبان خارجه ۴۷۶ نفر از جوانان پرشور ایرانی را برای اخذ دانشنامه ها و خدمت بمیهن عزیز و مقدسشان ایران آماده می سازد» در مصاحبه ایکه با آقای دکتر بیانی رئیس دانشگاه تبریز بعمل آمد پس از اظهار خوشوقتی از ورود استادان اطریشی واستخدام چند نفر پزشکان مجرب ایرانی درباره آزمایشگاه دانشکده پزشکی چنین اظهار داشتند:

اخیرا دو تن از استادان برای خریداری لوازم آزمایشگاه بتهران رفته بودند که درنتیجه اقدامات آنان ۲۶ صندوق بزرك محتوی لوازم آزمایشگاه خریداری و بتبریز حمل شده وبرای خرید یکقسمت دیگر که بایداز اروپا خریداری گردد اقدامات لازم بعمل آمد همچنین اضافه کردند « قرار است چند نفر از استادان دانشکده پزشکی تهران متناوبا بتبریز بیایند اگر این موضوع نیز بطور رضایتبخش و این آرزو برآورده شود می توان باطمینان گفت که دیگر درکادر تعلیماتی ما نقصی موجود نخواهد بود »

وقتی پرسیدم قسمتهای مختلفه دانشگاه از چه تاریخی شروع بکار کرده اند پاسخ دادند « کلاس های دانشکده پزشکی، داروسازی، مامائی پزشکیاری از ۲۳ مهرماه و دانشکده های ادبیات فارسی، تاریخ جغرافی وزبان خارجه از ۷ آبان ماه افتتاح شده است.

عجالتا برنامه آموزشی دانشکده داروسازی بعدازظهرها انجام میگیرد و این موضوع برای عده‌ای ازکارمندان دولت مخصوصا آموزگاران ودبیران فرهنگ که غالبا قبل ازظهرها ناچار از حضور در محل خدمت خود و انجام وظیفه اداری هستند بسیار مفید است چه باحفظ مقام فعلی خود می توانند از کلاسهای درس دانشکده داروسازی استفاده نموده بآینده درخشانتری امیدوار باشند

سپس از آقای دکتر پرسیدم که برنامه تعلیماتی این رشته تاپایان دوره چهارساله اش همیشه بعدازظهرها خواهد بود یا نه پاسخ دادند عجالتا برنامه این رشته قبل ازظهرها مخصوص کارآموزی دانشجویان در داروخانه های شهر و بعداز ظهرها بویژه درس های نظری است ولی ممکن است در آینده تغییراتی دراین باره داده شود و بهرحال اگرممکن بود برنامه این رشته نیز مثل رشته های ادبیات همیشه بعداز ظهرها اجرا شود عده زیادی از دبیران و آموزگاران می توانستند بتحصیلات خود ادامه دهند .

سئوال دیگرمن ازوضع بیمارستان ها بود میخواستم بدانم آیا از بیمارستان های شهر که بیش از دو ماه است ضمیمه دانشگاه شده اند تنها استفاده تعلیمات عملی می‌شود یا دخالت دانشگاه در امور بیمارستان ها شامل اصلاحات تازه ومؤثر نیز خواهد بود ؟

آقای دکتر پاسخ دادند :

بیمارستانی طرف احتیاج دانشکده است که در آنجا وسایل استفاده کامل دانشجویان فراهم گردد بدیهی است در آینده نزدیك امور اداره بیمارستانها که در دانشگاه تشکیل گردیده است بطور خیلی دقیق بامور اداری و بهداشتی بیمارستانها نظارت خواهد کرد که هم برای دانشجویان مفید باشند وهم مردم می توانند از آنها جهة بیماران خود بطور مطلوب استفاده نمایند مخصوصا این نکته را متذکر شدند که اکنون بیش از دوماه نیست که بیمارستان‌ها باوضع فعلی ضمیمه دانشگاه شده‌اند والبته اصلاح وترمیم آنها بامواجه مختصری که در دست است کاریکروز ودو روز نیست معذالك اداره دانشگاه بانهایت جدیت درصدد است درحدود امکان باصلاحات بیمارستانها دست بزند و مبلغ ۸۴۰۵۶۰ ریالی که بودجه امسال بیمارستانها افزوده شده حداکثر استفاده را در تامین احتیاجات آنها بعمل آورد و ازهم اکنون اقدامات شروع شده است و امیدواریم بزودی مانند سایرقسمتها که وعده داده شده بود و عملی گردیده نتایج آن مفید ودرخشان باشد

آگهی مزایده شالی

درحدود دویست تن شالی محصول املاك کیاکلا از توابع بابل متعلق بتجارتخانه ورشکسته برادران تومانیانس بطریق مزایده بفروش میرسد شرکت کنندگان در مزایده باید مبلغ پنج هزار ریال بحسابداری این اداره قبلا سپرده سپس پیشنهاد خودرا تا پایان وقت اداری روز سی ام آذرماه بدبیرخانه این اداره واقع در خیابان لاله زار کوچه الاباك تسلیم نمایند .

پیشنهادات واصله درساعت ده روز اول دیماه سال جاری با حضور پیشنهاد دهندگانی که مایل بحضور باشند قرائت خواهد شد - شرائط مزایده دردبیرخانه موجود ودردسترس مراجعه کنندگان گذاشته می شود

اداره تصفیه امور ورشکستگی تهران

آ-۱۴۶۳۳ ۲-۳

زایشگاه دکتر عفت بنی آدم

احتیاج بدو نفر پرستار تحصیل کرده ویکنفر پزشکیار ویکنفر قابله کارآزموده دارد داوطلبین همه روزه ازساعت ۳ تا ۷ بعد ازظهر بزایشگاه واقع درمیدان بهارستان مراجعه فرمایند. دکتر عفت بنی آدم

آ-۱۵۱۶۰ ۱-۳

آ-۱۵۱۴۴

آ-۱۵۰۸۵

ضد سرفه وسینه درد

شربت پنی سیلین sirop Pénicilline

فروش تمام داروخانه ها وعمده فروشی اردیبهشت ناصرخسرو

آ-۱۴۸۴۹ ۲-۲ (ب.ت.آ)

نورالزین آرام

با فرمول عالی کاغذ سفید سابقه ۶ ساله جعبه ۱۲ ریال نمایندگی همان عمده فروشی تابان

آ-۱۴۶۲۳ ۱۰-۳ آژانس تبلیغاتی شهرزاد

«اگزما» «سوداء» زخم های کهنه و تازه «گال»

سالك ، خارش بدن ، سوختگی ، زخم های عفن ، زردزخم با پماد پومکس POMEX معالجه قطعی میشود . فروش در داروخانه مرکزی آسیا و سایر داروخانه‌ها

آ-۱۴۸۴۶ ۲-۲

روغن ماهی نروژی

روغن ماهی تازه دربسته‌های یك کیلوئی وارد شد .

بنگاه داروئی امین ناصرخسرو (کوچه خراسانیها) (ب.ت.آ)

آ-۱۴۹۲۱ ۲-۲

یك دست صندلی تهروپ برای هر فامیلی از واجبات است :

تهران اروپ میدان فردوسی

آ- ۱۳۹۸۷ ۶-۳۰

انتخابات نجف آباد

نجف آباد ۱۴ - برحسب دعوت فرماندار ۲۸ نفر ازطبقات ششگانه و متنفذین محلی برای تشکیل انجمن نظارت انتخابات دوره شانزدهم درفرمانداری حضور یافته درنتیجه آقایان محمد البرزی رئیس - عباس راستی نایب رئیس احمد پاینده - دکتر علی پزشکی محمود حجتی - حاج محمد اسماعیل ایران نژاد بسمت منشی انتخاب ومشغول کار شدند

کانون آگهی خورشید

قدیمترین موسسه تبلیغاتی است که جدیدترین وسائل پروپاگاندی را در اختیار دارد . لاله زار مقابل پاساژ رازی تلفن ۴۹۴۹

آ-۱۴۸۲۶ ۲-۳

-۸۵-

چطور هیتلر تصمیم گرفت در برلن بمیرد؟!

قبل از آنکه از سرنوشت هیتلر و آخرین روزهای عمر او صحبتی بکنیم، بهتر است سری بداخل بازداشتگاه نورنبرگ زده و بوضع روحی کسانی که اظهاراتشان برای تهیه این تاریخ سندیت خواهد داشت ، رسیدگی نمائیم .

دادگاه نورنبرگ در یکی از عمارات قدیمی که صورت یک سربازخانه کوچک را داشت تشکیل میگردید. برای تشکیل دادگاه در این محل قبلا بین مقامات مسئول چهاردولت مذاکرات لازم بعمل آمده بود. امریکائیها بامختصر تعمیر واصلاحی که دراین عمارت کردند آنرا بصورت یکی از بازداشتگاه‌های مدرن که فرار را برای زندانی غیر ممکن می ساخت در آوردند .

عده محافظین این زندان ازطرف شورای کنترل چهار دولت انتخاب میشد ولی کارها، یعنی اداره امور زندان و نگهبانی بعهده امریکائیها بود .

تصور نشود که امریکائیها برای این انتخاب شده بودند که چون کمتر از جنگ لطمه دیده بودند نسبت بآلمانها مهربانی نشان دهند بلکه برای وضع جغرافیائی نورنبرگ و این که این منطقه درروز تشکیل دادگاه دردست امریکائیها بود، چنین انتخابی بعمل آمده بود در داخل زندان مراقب بسیارشدیدی بعمل می آمد و باوجود اینکه نگهبانان شب وروز مراقب زندانیان بودند و هر زندانی یک مراقب داشت معهذا هیچیک از این مراقبین حق نداشتند مختصر تماسی با زندانیان گرفته یا صحبتی بنمایند حتی کلید درزندان نیز دردست مراقبین نبود.

این زندان از کریدور دوطبقه عریضی که طبقه تحتانیش اختصاص بزندانیان داشت تشکیل می گردید وبالای در خروجی هرزندان یک دکمه زنگ و دردوطرف کریدور چهار دستگاه تلفن ووسائل ضد حریق نصب شده بود .

بلافاصله هردو ساعت مراقبین عوض می شدند زیرا دوساعت تمام ناگزیر بودند بدون آنکه فکرشان متوجه جای دیگر باشد ، با کسی صحبت کنند چیزی بخورند ، سیگار بکشند ازیک دریچه تنگ بداخل زندان بنگرند ومواظب حرکات ورفتار زندانی باشند.

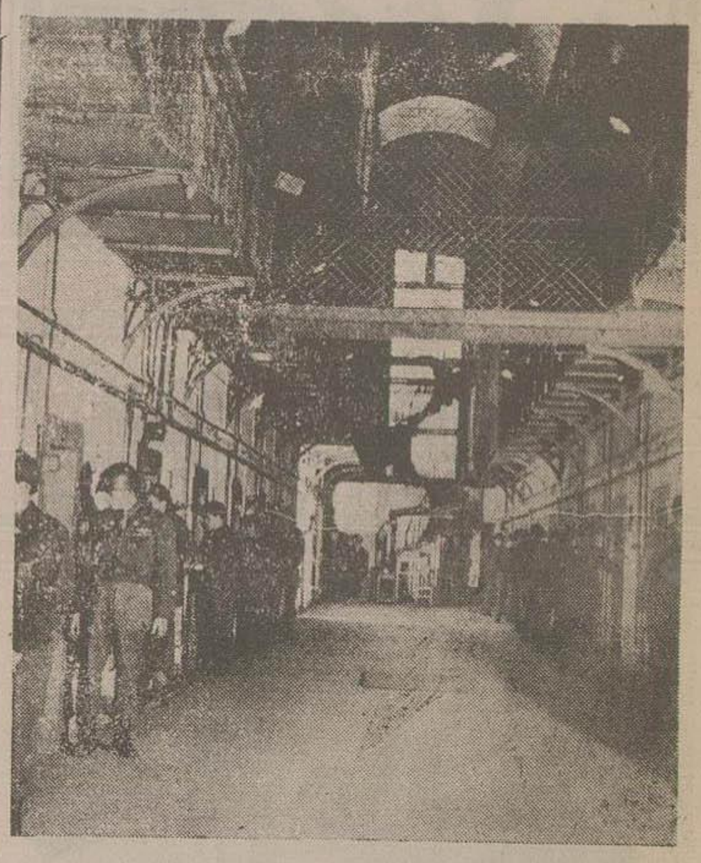

کریدور مرکزی زندان نورنبرگ

پس از گذشتن دوساعت ، مراقبین عوض میشدند باین ترتیب که بی سر وصدا بدون آنکه زندانی متوجه شود ، مراقب جدید پشت سر مراقب قدیم قرار میگرفت و از همان دریچه داخل زندان را تماشا میکرد. مراقب قدیم سلامتی وصحت زندانی را درخواب یا بیداری باو نشان داده ، درحقیقت اورا بنگهبان جدید تحویل میداد ودر صورتی که نگهبان جدید اظهارات اورا تصدیق و تایید می کرد، نگهبان قدیم بااطمینان بی کارخود میرفت.

اگر نگهبان جدید نسبت بحال مزاجی زندانی مشکوک میشد ، آهسته تردید خودرا اعلام میداشت وسپس دست بزنگ برده ، دکمه‌ای راکه در بالای درورودی زندان قرارداشت میفشرد.

افسر زندان وپزشک حاضر میشدند ودرصورت لزوم درزندان را باز کرده، زندانی را مورد رسیدگی قرارمی‌دادند واقدامات لازم رابعمل آورده وبجای خود برمیگشتند.

تنها کسی که دردوره محاکمات تغییر نکرد فرمانده زندان یا رئیس بازداشتگاه ودومعاونیش بودند .

ازاینجهت اورا فرمانده میخوانیم که بریک نیروی کامل دفاعی که نگهبانی زندان را دردست داشت فرمانروائی میکرد .

کاردداخلی زندان از داشتن اسلحه ممنوع بود ، ولی نگهبانان خارجی بتفنگهای خودکار، نارنجک، ماسکهای ضد گاز وکلیه وسایل دفاعی مجهز بودند .

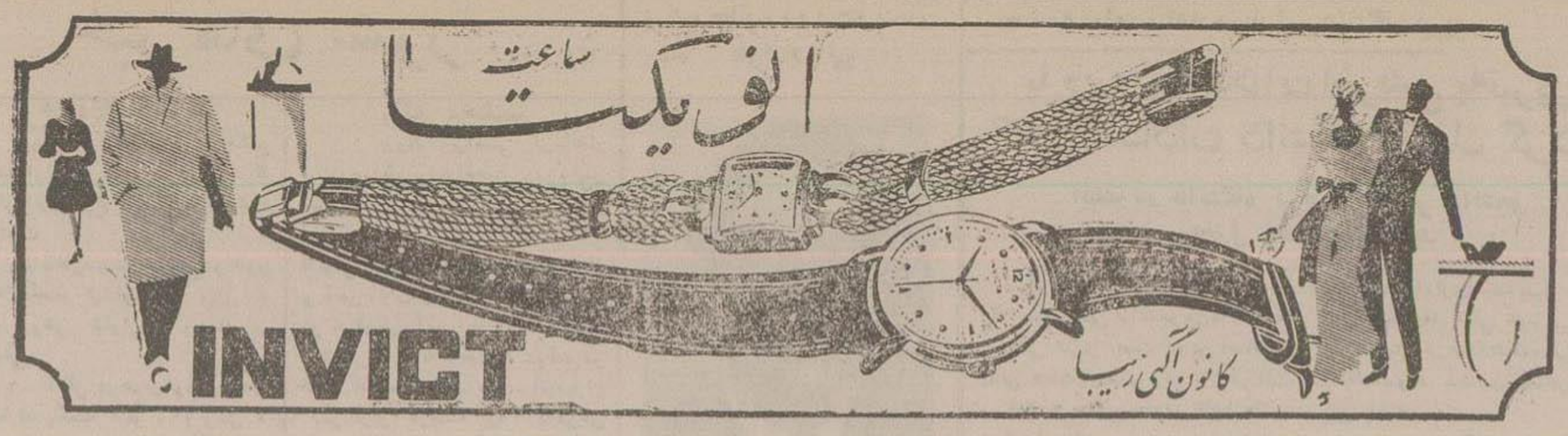

آ-۱۳۲۸۵ ۱۰-۶

رادیو اتومبیل مدل رگال ۱۹۵۰

آخرین سیستم رادیو های ماشین دوموج که تمام پستهای دنیارا بخوبی میگیرد برای ایران موزیک رسید

(نماینده انحصاری شاه‌آباد شرکت بازرگانی ایران موزیک)

آ-۱۵۱۳۱ ۱-۲

قابل توجه دانشجویان محترم پزشکی

تورس های کامل تشریح ساخت کارخانه معروف آلمان اسکولاپ

(AESCULAP) وارد شد تا تمام نشده برای خرید به شرکت سهامی

ایران لوفرا اول خیابان فردوسی کاشی ۱۰۰ مراجعه فرمائید.

آ-۱۵۱۵۱

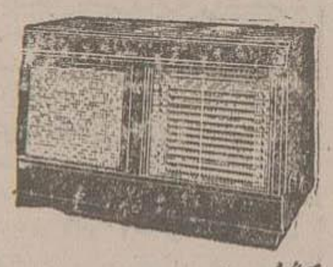

آهنگهای تمام دنیارا از رادیو مولارد بگیرید

از اقصی نقاط دنیا

تا اشهای آن صدای رادیو

Mullard

مولارد یکنواخت ترین است

نمایندگی فروشگاه احیاء خیابان اسلامبول

Mullard

فروشگاه احیاء بعلت تعمیرات مجددا افتتاح شد .

آ-۹۹۶۸ ۹-۱۰

نمک میوه انگلیسی بوتس

گوارا ترین ملینی است که معده را تمیز زبان را پاک وخون را تصفیه مینماید

آ-۱۳۷۱۵ ۴-۱۰

اکنون

از سرما هراس نداشته باشید تابستان بانتها نخواهد رسید

گرما

بخاری دو ترم

DUO THERM

مجهز باشید

بخاری دو ترم جدید ترین وسیله گرم کننده علمی با حفظ اصول بهداشتی است .

برای مشورت با متخصصین ما به شرکت سهامی صنعتی و تجارتی ایران خیابان سوم اسفند شماره ۲۳۳ مراجعه فرمائید

فروشندگان مجاز :

شرکت درخشان لاله‌زار

مغازه پیرایش لاله‌زار

مغازه اسبارگ لاله‌زار

مغازه الی اسلامبول

آهنگر شاه‌رضا

آ-۱۵۱۲۶

آگهی شهربانی کل کشور

چون طبق تصمیم متخذه ورود اتوبوس‌های جدید بخطوط شهری مطلقا ممنوع گردیده لذا بعضی ازاستفاده جویان باپرداخت وجه بمالکین اتوبوسهائی که فرسوده شده ازاجازه تابلوآنان برای اتوبوسهای منظور خود استفاده مینمایند .

بدینوسیله باطلاع عموم میرساند چنانچه مالکین اتوبوسهای خطی خطوط شهری قصد داشته باشند بجای اتوبوس فرسوده خود نو گذارند می‌توانند مستقیما بشهربانی مراجعه نمایند..

آ - ۱۵۱۵۴ شهربانی کل کشور

منزل جهت اجاره در مرکز شهر

خیابان شاه‌آباد

یکباب منزل اول کوچه آقا سیدهاشم دست چپ درب پنجم با هفت اطاق بزرگ برای مذاکره ودیدن محل بمنزل شماره ۲۰۰ جنب خانه حاضر برای اجاره مراجعه شود

آ-۱۵۱۶۴ ۱-۲

آگهی مناقصه

شرکت سهامی کارخانجات قند ایران مقداری ابزارآلات مورد نیاز را ازطریق مناقصه خریداری مینماید شرایط مناقصه وصورت‌ریز ابزارآلات دردفتر شرکت واقع درخیابان یوسف آباد - کوچه امیری موجود پیشنهادات تاساعت ده صبح روز شنبه بیست و چهارم دی ماه پذیرفته میشود .

شرکت در مناقصه بمنزلهٔ قبولی کلیه شرایط مناقصه خواهد بود.

آ - ۱۵۱۵۹

باشگاه هواپیمائی کشوری ایران

آموزشگاه خلبانی باشگاه هواپیمائی کشوری ایران بیست تن داوطلب فن خلبانی را با شرایط زیر میپذیرد :

۱ - سن کمتر از هفده سال وبیشتر از چهل سال نباشد .

۲ - دارا بودن گواهینامه سیکل اول متوسطه .

۳ - گواهینامه تندرستی ازپزشک رسمی باشگاه .

۴ - سپردن تعهد نامه کتبی مبنی بر رعایت کامل از مقررات آموزشگاه خلبانی .

۵ - پرداخت چهارصد ریال بعنوان حق کارمندی یک‌ساله باشگاه داوطلبان پس از ده ساعت پرواز دوفرمانه خواهند توانست مستقلا پرواز نمایند .

هزینه آموزش خلبانی تاحدی که مستقل شوند هشت هزار ریال است که پنجهزار ریال آن توسط باشگاه تامین وبقیه باقساط از داوطلب دریافت خواهد شد .

اشخاصی که داوطلب فن خلبانی باشند میتوانند درساعات و ایام اداری نام خود را در دفتر دبیرخانه باشگاه هواپیمائی خیابان منوچهری شماره ۱۵۳ ثبت واگر توضیحات بیشتری بخواهند بوسیله تلفون ۵۳۹۹ از دبیرخانه باشگاه پرسش نمایند .

رئیس آموزشگاه خلبانی کشوری - علی اصغر رفعت

آ-۱۵۱۴۲

اولیاء محترم دانش آموزان و دانشجویان مقیم خارجه

شما برای آنکه فرزندانتان در خارجه در موقع عید کریسمس وسال نو بتوانند بهترین تحفه وهدیه را بدوستان مسیحی خود بدهند و ضمنا خیلی ارزان ولی دلپسند و خوب باشد بتجارتخانه کاشانی چهارراه لاله زار - اسلامبول مراجعه فرمائید وبهترین کارتهای تبریک را که با نقاشی مینیاتور تهیه شده خریداری و برای آنها بفرستید که در موقع عید که یکماه دیگر است بآنها بفرستید و آنها هم بنام تبریک عید برفقای خود بدهند مطمئنا هیچ هدیه و سوقاتی بدین ارزانی و خوبی در تمام سال پیدا نخواهید کرد تا مراجعه نفرمائید صدق ادعای ما ثابت نخواهد شد

تجارتخانه کاشانی - چهارراه لاله‌زار - اسلامبول تلفن ۶۲۲۴

آ-۱۵۰۱۴ ۱-۲

حسن استقبال خریداران تراکتور وماشین آلات کیس بواسطه امتحانی است که پانزده سال بانبودن لوازم یدکی داده و ازحیث استحکام وقدرت کار و ارزانی قیمت رقابت ناپذیر است تحویل فوری تلفن ۷۳۴۶ تلگرافی ۰ کیس

آ-۱۴۷۸۷

قابل توجه بازرگانان واردکننده

شرکت ایران ولهستان

که فقط برای توسعه روابط بازرگانی بین ایران و لهستان تاسیس شده پیشنهادهای جدید برای اجناس زیر واصل نموده است

تخته سه‌لائی - انواع کاغذ ومقوا - میخ نجاری و کفاشی - انواع شیشه های جام و سایر محصولات شیشه وبلور - کیسه گونی وچتائی - ماشین‌های کشاورزی - دوربین‌های عکاسی - لوازم برق - انواع فلزات - پارچه های پشمی - انواع محصولات لاستیکی - سیمان

برای ملاحظه نمونه‌جات وقیمت‌ها وشرائط معامله به شرکت ایران ولهستان خیابان سوم اسفند شماره ۱۶۰ تلفن ۸۵۷۲ مراجعه فرمائید .

آ-۱۵۱۲۵ ۱-۲

کانتا یا خضاب فرنگی = Kanta

با قیمت ۱۸ ریال شیشهٔ ۵۰ ریال بنگاه داروئی نیک

خیابان ناصر خسرو

آ-۱۵۱۶۳ ۱-۵

آگهی واخطار

نظر باینکه رانندگان اتومبیل‌های تاکسی واتوبوس‌ها بهیچوجه رعایت مقررات را نمی‌نمایند گذشته ازاینکه جان‌خودآنها درمعرض‌خطر است مراقب حفظ‌جان مردم هم نیستند برای آخرین مرتبه اخطار میشود اگر تخلفات درامررانندگی بسه‌دفعه برسد دواهی رانندگی آن‌هاازمدت ۶ماه‌تا۳ سال اخذ وازکار کردن ممنوع خواهند شد .

رئیس شهربانی کل کشور - سرلشگر زاهدی

آ-۱۵۱۵۵

از امشب سینما متروپل فیلم معظم عشق وسیاست باشتراک ربرت یونگ و سیلیونا سیدنی آ-۱۴۲۹۲-۱۴

نیازمندیهای عمومی

برنامه امشب سینماها

البرز: فیلم شوهر خندان از محصولات سال ۱۹۳٤ کارخانه ترو هنرپیشگان معروف – لورل و هاردی – ناطق انگلیسی – کمدی
با ضمام فیلم مسافرت اعلیحضرت همایونی بامریکا

ایران: فیلم همسران لجوج از محصولات سال ۱۹٤۷ کارخانه فوکس هنرپیشگان معروف: رکس هاریسون موربن اوهارا – ریچاردهایدن ناطق انگلیسی – درام عشقی و اجتماعی
با ضمام فیلم مسافرت اعلیحضرت همایونی بامریکا

پارک: فیلم «هاتلی» از محصولات سال ۱۹٤۷، کارخانه پارامونت ستاره معروف فیلم (برنداجویس) • ونکی، ناطق انگلیسی • از زندگی روستائیان امریکائی •

تهران فیلم «دوست خیانتکار» از محصولات کارخانه ریپابلیك هنرپیشگان معروف • ویلیام هانری، درانت ویترس • ناطق انگلیسی • جنائی متوسط

رکس: فیلم (ماجرای دوجنگجو) از محصولات سال ۱۹٤٦ کارخانه یونایتد آرتیست • هنرپیشگان معروف • ویلیام بندیکس، هلن واکر، دنیس اوکیف ناطق انگلیسی کمدی

سینماهای دیانا و کریستال: فیلم (درراه برزیل) از محصولات سال ۱۹٤۷ کارخانه پارامونت هنرپیشگان معروف – بینك کروسبی، بوب هوپ دوروتی لامور – ناطق انگلیسی کمدی موزیکال •

متروپل فیلم «عشق و سیاست» از محصولات سال ۱۹٤٦ کارخانه پارامونت هنرپیشگان معروف روبرت یونك، سیلو یاسیدنی، آن ریچاردز، ناطق انگلیسی، عشقی و حادثه آمیز از وقایع سیاسی جنك اخیر در ممالك اروپا

مایاك و هما – فیلم رنگی «تیر» از محصولات سال ۱۹٤۷ کارخانه یونیورسال هنرپیشگان معروف ایوون دوکارلو، جرج برنت – ناطق انگلیسی – قهرمانی وداستانی

داروخانه های شبانه‌روزی

نام داروخانه	نشانی
امریکائی	منگل پهلوی جنب تلزارنو
پیروز	خیابان شاهپور چهارراه مختاری
جواهری	لالهزار وزیردفتر
رکس	سه‌راه طرشت
سلامت بخش	مقابل انبار گندم
کریستال	تلو بندك
لیلا	امیریه مقابل مهدیه
مروت	انتهای خیابان ری
منشور	امیریه قلعه‌وزیر
نشاط	جنب میدان قزوین
نیر	سه‌راه سلسبیل
نیرو	چهارراه عباسی
شکوفه	انتهای خیابان ناصری (شهباز
میر	انتهای خیابان شهباز
روانبخش	میدان شاه

این داروخانه‌ها بطوریکه خود قبول نموده‌اند باید در تمام اوقات شبانه‌روز برای مراجعات عمومی دائر باشند

نگهبانی پزشکی

اداره کل بهداری شهرداری ومعاونت عمومی
سرویس ۲٤ ساعته پزشکی در تیمارگاه مرکزی واقع درمیدان سپه وسرویس ۲٤ ساعته پزشکی در تیمارگاه تجریش برقرار ویك سرویس نگهبانی درباغ فردوس محل تیمارگاه ٤ نیز دایر میباشد.

شماره تلفنهای امدادی

شیر وخورشید
شعبه مرکزی ٤٥۱۹ – بیمارستان امداد درجنوب شهر ٦۷۲٦

شماره تلفن های بنگاه حمایت مادران
درمانگاه جنوب شهر ۸۸۲۹ – زایشگاه مرکزی ۷۲۲۳
در تمام ۲٤ ساعت آمبولانس برای حمل مادران باردار بی‌بضاعت آماده است وقابله‌های شعبه جنوب بنگاه واقع در خیابان مولوی با آمبولانس در تمام مدت ۲٤ ساعت زنان باردار راعیادت میکنند.

تلفن های آتش نشانی
۸۸۸۹–۸۸۸۸

برنامه حرکت قطارها

تهران – اهواز: حرکت از تهران و بازگشت ازاهواز در تمام مدت هفته. ساعت حرکت از تهران چهار بعداز ظهر، ورود باهواز، پانزده و ٤٥ دقیقه روز بعد.

حرکت از اهواز: ساعت ۷ و ٤۰ دقیقه صبح – ورود بتهران ساعت ۷ و ۳٦ دقیقه صبح روز بعد.

تهران بندر شاه: حرکت از تهران روزهای شنبه، دوشنبه چهارشنبه ساعت حرکت ۸ و ۱۰ دقیقه صبح ورود بندر شاه ساعت ۲۲ شب.

بازگشت: روزهای یکشنبه، سه‌شنبه پنجشنبه. ساعت حرکت ٦ و ٤۰ دقیقه صبح ورود بتهران ساعت ۲۱ شب.

تهران شاهرود: روزهای حرکت یکشنبه سه‌شنبه پنجشنبه حرکت از تهران ۷ و ۳۰ دقیقه ورود بشاهرود هفت و بیست دقیقه بعدازظهر.

حرکت ازشاهرود ۸ صبح ورود بتهران ۱۹ و ٤٥ دقیقه •

تهران – میانه
حرکت از تهران روزهای دوشنبه، چهارشنبه، جمعه ساعت هفت و سه ربع صبح ورود بمیانه ساعت ۲۱ و ۱۰ دقیقه •

حرکت ازمیانه روزهای ۳ شنبه پنجشنبه، شنبه ساعت ۷ و ٥ دقیقه صبح ورود بتهران ساعت ۲۰ و ٤٥ دقیقه شب •

نیرومندی عظیم‌ترین متشکلات اجتماعی افراد بشر حل شده و معلوم میشود ایران بعد از همه مصیبت‌ها پیشقدم یك نهضت کبیر یعنی عالیترین نهضتهای جهانی خواهد شد

آ–۱۵۱۷۹ ۱–۵

مجلس عزاداری

در حسینیه آقای حاجی اسدالله و شرکاء شبها جناب آقای حکمی واعظ شهیر و آقای حاجی سید احمد سخن رانی وموعظه میفرمایند از شیعیان دعوت می‌شود که از بیانات شایسته ایشان استفاده فرمایند

آ–۱۵۸۲۹ حسین احمدی

رونوشت حکم شعبه ٤ دادگاه بخش تهران

درخصوص دعوی آقای سیدمحمد باقر نقیبی اصفهانی اصالتا ووکالتا ازطرف امنای قنات وقفی سنگلج که موقوف علیهم نیز میباشند ساکن بخش ٤ تهران خیابان شاهپور کذروزیر دفتر بطرفیت آقایان علی و لیلی سامان بخش ٤ تهران خیابان سپه منزل شخصی معروف است وآقای حاجی میرزا علی قیصریه وغیره بخواسته رفع تصرفات غاصبانه عدوانی ازفوق مظهر ومجرای قنات وقفی سنگلج بشرح زیر پرونده کلاسه شماره ۲٤ر٦۲۷ که پس از جری دادخواست و تعیین وقت و احضار طرفین بوسیله آگهی ازجهت تعدد خواندگان وورود آقای تقی ملکی بسمت خوانده دعوی و تعیین آقایان افراسیاب آزاد و مرتضی هبوطی متناوب بوکالت مشارالیه وصدور قرار معاینه محل و کارشناس وانتخاب آقای بازولی بسمت کارشناسی واجرای قرار بوسیله مشار الیه و وصول نظریه کارشناس بالاخره جلسه رسیدگی بروز ۲۹ر۱۰ر۲۷ تعیین موقع مقرر دادگاه بخش شعبه ٤ تهران بریاست آقای ناصر محامدی تشکیل و وکیل خواهان هادر دادگاه حاضر از خواندگان هیچیك با ابلاغ وقت وانتظار کافی در دادگاه حاضر نیستند فقط از طرف آقای مرتضی هبوطی وکیل آقای تقی ملکی احد از خواندگان لایحه رسیده و تقاضای صدور حکم رانموده آقای نقیبی اصفهانی درخواست صدور حکم نسبت بخواندگان غیر از تقی ملکی نموده ونسبت بمشارالیه درخواست تجریه مرضحال نموده دادگاه پس از اعلام ختم دادرسی و نهایت مذاکره بلافاصله بشرح زیر رای میدهد: با توجه بقرار معاینه محلی و کارشناسی که کارشناس استفاده از قنات مزبور را از مظهر قنات توسط خواندگان غیر از تقی ملکی تصریح نموده وتجریه دعوی از طرف آقای نقیبی پس از تبدیل لوایح ورسیدگی بی‌مورد است چه وکیل تقی ملکی درخواست صدور حکم را نموده بنابراین دعوی خواهان درقسمت اول مقرون بصحت بوده و خواندگان رامحکوم برفع تصرف عدوانی و عدم استفاده از قنات مزبور درقسمت مظهر قنات مینماید درقسمت دوم (تقی ملکی) باتوجه بنظریه کارشناس وصورت مجلس مورخه ۲۸ر۷ر۲٦ که کارشناس ضمن نظریه خود اعلام داشته که سابقا محل دارای پاشنه قدیم بوده است وراهی هم مشاهده نشد که حمام ازقنات استفاده مینماید وچاهی بعمق سی متر ملاحظه شد که فاضل آب در آن میریزد وسرایت بقنات ندارد خواهانها محکوم به بی حقی بوده ومحکوم بپرداخت دویست ریال حق‌الوکاله و کیل مشارالیه میباشند این حکم نسبت به تقی ملکی حضوری محسوب و پس از ابلاغ قابل استیناف و نسبت بسایر خواندگان غیابی وپس از ابلاغ ظرف ۱۰ روز قابل واخواهی در ایندادگاه وسپس ظرف مدت قانونی بژوهش پذیراست •

رئیس شعبه ٤ دادگاه بخش تهران محامدی

آ–۱۵۱٦۷ ۱–۳

عزیمت به عتبات

آیت الله آقای حاج شیخ محمد علی لواسانی دیروز بعتبات عالیات مشرف شدند.

مژدگانی

کیف برزنتی محتوی دفتر و اوراق زراعتی در تاکسی جامانده خواهشمند است درمقابل دویست ریال در میدان امین‌السلطان بار فروشی حسن آقا دوچك تسلیم فرمائید •

آ–۱۵۲۱٤

دنیای دموکرات

صاحب امتیاز و مدیر محمود والانژاد ارکان جمعیت ایرانی طرفدار حقوق بشر بزودی منتشر میشود

باچه شرایطی حاضر بازدواج هستید؟

درآغوش خاك – مقابله بمثل قدبانوی تنبل! – بازرس مجلس مخالفت با عمل سراحی • بیش از شصت سال عمر – واعظ غیر متعظ فیلهای دزد! – حساب و کتاب در کار نیست – آمار سه ساله – سنگین ترین نمایندگان – ۲۹۰ لیره در یك میز – علت طلاق زن – ما چرچیل را میخواهیم – سهل ترین طرق اعدام – مرك قهرمان وچند مقاله گوناگون دیگر مندرجات **روز نامه فردا** را تشکیل میدهد که صبح جمعه با مقالات اساسی و گراورهای جالب و اخبار مهم جهانی منتشر میشود.

آ–۱۵۲۱٥

نقویم اطلاعات

٤ شنبه ۱٦ آذر	۱۳۲۸
۱٦ صفر المظفر	۱۳٦۹
۷ دسامبر	۱۹٤۹

اذان صبح ۱۲ ساعت و ۳٥ دقیقه
طلوع آفتاب ۱٤ ساعت ۱٦ دقیقه
ظهر ٤ ساعت و ٥۰ دقیقه

بهای اشتراك

تهران و شهرستان

سالیانه	٦ ماهه	۳ ماهه
٤۰۰	۲۱۰	۱۱۰

خارجه: ٦۰۰ ۳٦۰
بهای آگهی های صفحات داخلی سطری ۱۰ ریال

جای اداره خیابان خیام
عنوان تلگرافی: تهران اطلاعات
تلفن اداره ٤٦۲٤–٤٦۷۷–٥٥۷۹
منزل مدیر ٤۷۳٤

صاحب امتیاز و مدیر مسئول: عباس مسعودی
سردبیر: محمدعلی مسعودی

کلاسهای تدریس ساختمان و تعمیر رادیو تحت نظر مهندسین وآماتور های متخصص باتمام وسائل برای آزمایش و عمل از ۱٥ آذر تشکیل و نام نویسی میشود دوره این کلاسها نه ماه و داوطلبان پس از پایان این دوره موفق بدریافت گواهینامه تخصصی رادیو خواهند شد.

سازمان فرهنگی آرمان

شانی – خیابان امیریه بین منزیه وانتظام سازمان فرهنگی آرمان

آ–۱٤۹۲۹ ۳–۳

طالبیم

یکباب خانه یا فضا که برای باشگاه مناسب باشد اجاره میشود مالکین این نوع خانه میتوانند عصر ها به کلوب زیبا واقع در خیابان شاهرضا جنب سینما دیانا یا تلفن ۷٦۸٤ مراجعه نمایند

آ–۱٥۲۰٤ ۱–۲

آگهی

چون روز پنجشنبه ۱۷ آذر ماه که برای تشکیل مجمع عمومی شرکت تعاونی آبادانی کوی عباس‌آباد مقررشده بود مصادف با تمرین رژه گردیده و افسران نمیتوانند درمجمع حاضر شوند لذا تشکیل مجمع عمومی بساعت ۱٥ روز پنج شنبه ۲٤ آذر موکول و خواهشمند است عموم صاحبان سهام درآمفی‌تآتر بزرك دانشکده افسری حضور بهمرسانند

هیئت مدیره شرکت تعاونی آبادانی کوی عباس‌آباد

آ–۱٥۲۱

برنامه مخصوص کودکان یوم جمعه ۱۸ آذرماه ۱۳۲۸

سینما ایران

یك شاهکار جالب که برای نخستین بار برای اطفال وکودکان عزیز و مشتریان سینما ایران نمایش داده می شود

جزیره گمشده – یارقیب تارزان

باشتراك: کلایدبیتی معروفترین وزبردست ترین رام کننده حیوانات

بهای بلیت برای کودکان ٥ و ٦ ریال وشروع ساعت ۱۰ صبح

آ–۱٥۱٦٦

آگهی استخدام

برای خدمت در خوزستان بچند نفر که در نواختن یکی از آلات موسیقی اروپائی مهارت داشته باشد نیاز فوری داریم داوطلبان بتلفن ٦۸۰۲ و ٦۸۲۹ مراجعه نمایند

آ–۱٥۱٦٥ ۱–۲

مسلمانان توجه فرمایند

هراندازه کم سواد باشید میتوانید با خواندن قرآنهائیکه بخط نستعلیق نوشته‌شده بتلاوت کلام‌الله مجید موفق‌شده و ضمنا از ترجمه آن که بفارسی ساده وروان نوشته‌شده بهره‌مند شوید برای این‌منظور ۳٥۰ ریال بنشانی میدان‌شاهپور جنب‌مسجد مهدیخان مرکزجامعه تعلیمات‌اسلامی باصندوق پستی ۳٥٤ ارسال دارید تا یکجلد کلام‌الله بسیار نفیس باخط نستعلیق ومنتخب‌التفسیر فارسی وچاپ گراوری عالی‌جهت شما ارسال وبا آشناشدن بدستورهای آسمانی سعادتمند شوید.

آ–۱٥۲۰۲ جامعه تعلیمات اسلامی

شماره پنجم «کاویان»

که فردا منتشر خواهد شد بدون شك غوغائی در میان علاقمندان به مطبوعات ایجاد خواهد کرد زیرا برای نخستین بار در ایران «کاویان» یکی از آثار بدیع آقای محمد حجازی «سه تارگیسو» را که مخصوص کاویان نوشته شده بدست نقاشی زبردست مصور ساخته است وگذشته از این کاویان خواندنی و پرمغز و دلنشین شامل مطالب زیر خواهد بود:

بیوگرافی شاهنشاه	بقلم آقای حسینعلی قوامی
طفیلی های اجتماع	« « هاشمی حائری
نغمه حسرت	اثر طبع « رهی معیری
عشق وسعادت و بزرگی	اثر جدید امیل لودویك

یك داستان بی سابقه بنام
میخواست با آتش بازی کند و نسوزد...
یك داستان شیرین دیگر
«نه نه شله» از موپاسان

سومین قسمت ادبیات در دیار دلار بقلم آقای علی‌اکبر نسائی روابط ابرج و کلنل محمد تقی‌خان بقلم آقای آذری با صدها مطالب شیرین و دلپذیر وچندین مسابقه جدید وعکسهای تازه ودیدنی وتماشائی هرشماره کاویان از شماره پیش شیرین‌تر و خواندنی‌تر است •

فردا کاویان را حتما بخوانید

آ–۱٥۱۸۰

صورت وضعیت هوائی استان دوم دراستاسیون درجه ۱ تهران از نصف‌شب ۱٥ر۹ر۲۸ تا نصف‌شب ۱٦ر۹ر۱۳۲۸

عناصر	مقیاس	ساعات بازدید ساعت ۷	ساعت ۱۳	ساعت ۲۱	ملاحظات
درما برحسب سانتیگراد		+۷/٥	+۱۱/٥	+۱۰/۲	حداکثر +۱٥/۲ حداقل +٦/٥
باران برحسب سانتیمتر		–	–	–	
برف برحسب میلی‌متر		–	–	–	
ابر بطور تقریب		۰/۰۷۰	۰/۰٦۰	۰/۰۳۰	
باد برحسب متر در ثانیه		–	–	–	
رطوبت نسبی بصد واحد		۸۱	۷٥	٦٥	

سپاسگزاری از جناب آقای دکتر میرفخرائی

خانم این‌جانب حیدر توسلی که مدت ۳ سال بواسطه غده بزرك که درشکم داشت دائما مریض ورنجور بوده بامراجعه بآقای دکتر میرفخرائی ودراثر عمل استادانه ایشان وسازمان مرتب بیمارستان کوهرشاد درمدت ۱٥ روز بکلی رفع مرض‌شده بدینوسیله اززحمات آقای دکتر میرفخرائی وکارمندان محترم آن بیمارستان قدردانی وسپاسگذاری نموده ازخداوند توفیق و سعادت آنان را خواهانم •

آ–۱٥۲۰۳ حیدر توسلی

اکسفورد

چاپ لندن بشکل تازه بهای ٤ جزوه اول ۲٥ ریال دوم ۲۰ ریال

اسن شل

چاپ اصل اول ودوم ۳۰ ریال سوم ۳٥ ریال

ریدر

چاپ اصل مقدماتی واول ۱٤ ریال دوم ۱۷ ریال
همچنین ضمایم و فرامر و لغت بیهای مناسب در کتابخانه دانش خیابان سعدی موجوداست • خریداران دقت کنند • بعض فروشندگان دیگر چاپ تقلبی ارائه میکنند •

از بیرون گود

مجموعه نوشته‌های اجتماعی «مرشد» نویسنده «مرقعات» و «عرفان نو» ازچاپ درآمد ۱٥ ریال کتابخانه دانش خیابان سعدی •

آ–۱٥۲۰٦

حراج جواهر و ترمه و اثاثیه خانگی

فردا پنجشنبه ۱۷ آذرماه ۱۳۲۸ سه ساعت پیش ازظهر تاغروب درمرکز حراج هوسپ هوسپیان کارشناس رسمی واقع در خیابان سعدی چهار راه سیدهلی کاهی شماره ۹٤ مقداری جواهر و ترمه – قالی و قالیچه – ظروف بلور قدیمی وچینی مرغی و اجناس خانگی حراج خواهد شد – طالبین در وقت مقرر حضور بهمرسانند •

آ–۱٤۱۷٤

روغن ماهی هوك

علم طب مدیون پروفسور هوك مبتکر طرز مخصوص تهیه روغن ماهی خالص طبی وطبیعی هوك HOGG میباشد.
موگن تالدون استاد دانشکده طب پاریس
MOQUID-TANDON:PROF.ALAFACULTE DE EDECIN DE PARIS
محل فروش: داروخانه فردوسی چهارراه اسلامبول وسایر داروخانه

آ–۱٥٤٤۰ ۲–٥

محصولات تبلیغاتی کارخانه (براون‌اند بیگلو)
تقویم‌های دیواری و رومیزی باجالب‌ترین تصاویر رنگی جهت تبلیغات اجناس تجارتی
برای کسب اطلاعات بیشتر ودیدن نمونه بنماینده انحصاری آن
کانون آگهی شهرزاد خیابان سعدی روبروی کوچه بهار پاساژ جدیدالبناء
سعدی مراجعه فرمائید

آ–۱٥۱۸٦

WMF

مقدار محدودی کارد و چنگال

«وِ-اِم-اِف» آلمانی تو در صد نقره
که بدوستان وعده داده بودیم وارد شد
نشانی – فروشگاه کیمیا خیابان فردوسی مقابل سفارت انگلیس
«تلفن ۹۰۳۷» کانون آگهی زیب

آ–۱٤۹۱۲ ۲–٦

از زکام نترسید

دراین فصل سرما یك لوله

درینالفای استنشاقی اسکویب

همراه داشته باشید وهم سرماخوردگی را نخورید •
ساعتی یکبار استنشاق این داروی شاط‌آور کافی است درینالفا در کلیه داروخانه‌های معتبر بفروش میرسد •

اسکویب نامی است مورد اطمینان

شرکت سهامی فیروز خیابان سعدی تلفن ٤۲٦۷

آ–۱٤٦۲٥ ۳–۳

خبرهای کشور

«مک گی» از ایران رفت

اعلامیه معاون وزارت امورخارجه امریکا درتهران توضیحاتی درپیرامون کنفرانس استانبول

مستر «مک گی» معاون وزارت امورخارجه امریکا ومتصدی امور مربوط بکشورهای خاورنزدیک ومیانه امروز بامداد باتفاق همسرشان باهواپیما بسوی پاکستان عزیمت نمودند.

ایشان دیشب در ضیافت خصوصی که درمنزل آقای وایلی سفیر کبیر امریکا برپاشده بودشرکت جستندو با اینکه وعده داده بودند باخبرنگاران داخلی وخارجی مصاحبه‌ای بعمل آورند لکن بعلت ضیق وقت از قبول این امر خودداری نمودند.

مستر «مک گی» دیشب درباره مسافرت وتوقف خویش در ایران اعلامیه زیررا بوسیله سفارت کبرای امریکادردسترس مطبوعات گذاردند:

«من ازاقامت کوتاه خود در ایران که بمناسبت کنفرانس سالانه نمایندگان سیاسی امریکا در کشورهای خاورمیانه در استانبول پیش آمده بسیار خوشوقت و مشعوف هستم ولی بسیار متاسفم که تراکم کارها و وظائف فوری که در واشنگتن دارم مجال نمیدهد که دراین کشور بیش از این اقامت داشته باشم امیدوارم بتوانم باردیگر بایران مراجعت کنم وبیشتر دراین کشور بمانم.

با بیانات مستر ترومن رئیس جمهوری و اچسن وزیر خارجه امریکا درموقع تشریف فرمائی اعلیحضرت همایون شاهنشاهی بامریکا ضرورتی نیست که من نیز از علاقه و اشتیاق فراوان ذو کشور ایران و امریکا برای تشیید وتحکیم مبانی دوستی خود و استقرار روابط نزدیکتر با یکدیگر مطالبی تکرار کنم.

من نیز مانندتمام امریکائیان دیگر شهامت وعزم واراده ملت ایران را که پس از جنگ برای حفظ استقلال خود ابراز داشته بسیار تمجید و ستایش میکنم.

دراین مسافرت قدرت و توانائی اقتصادی کشور شمانا تیرخاصی در من بخشید ومن اطمینان دارم که تحت توجهات ورهبری مدبرانه اعلیحضرت همایون شاهنشاهی ملت ایران دوشادوش سایرملل دموکراتیک آزادجهان به پیشرفت وترقی خود ادامه خواهدداد وما کمال اشتیاق وآرزو داریم که بتوانیم ایران را دراین راه یاری ومساعدت بنمائیم.»

...

درمدت توقف مستر «مک گی» درمحافل مختلف سیاسی تهران و حتی بوسیله پاره ای از مطبوعات بیگانه مطالبی در باره «کنفرانس استانبول» و تصمیماتی که در آن کنفرانس اتخاذ گردیده انتشار یافته است متاسفانه تاکنون متن اعلامیه کنفرانس استانبول که بلافاصله پس از ختم کنفرانس مزبور در کشورترکیه انتشاریافت بتهران واصل نگردیده است لکن یک مقام موثق امروز درباره آن کنفرانس وتصمیماتی که اتخاذ شده است چنین توضیح داد:

معلوم است که باشرکت مستر جان وایلی سفیر کبیر امریکادر کنفرانس استانبول موضوع سیاست ایران نیز درجلسه مزبور مطرح و مورد بحث قرار گرفته است.

لکن این مذاکرات که باحضور کلیه نمایندگان سیاسی امریکامقیم خاورنزدیک ومیانه جریان داشته بهیچوجه از جنبه عادی و معمولی تجاوز نکرده است.

همان منبع درباره حدس وامکان تغییرسیاست دولت امریکادرخاور میانه اضافه کرد:

برخلاف آنچه شایع است، بهیچوجه سیاست دولت امریکادر کشورهای خاورمیانه تغییرنخواهد کرد واساسا مذاکرات کنفرانس استانبول بآن درجه اهمیت نبوده که تصورتغییروتبدیل دیپلماسی امریکادرآن بشود.

کنفرانس استانبول یک کنفرانس «ناحیه‌ای» بوده ونظیر آن نیز درسایرنقاط جهان برای مشورت واجتماع نمایندگان سیاسی امریکادرقاره های دیگرتشکیل وتصمیماتی اتخاذ میشود.

...

هواپیمای حامل «مسترمک گی» ساعت ده بامدادامروزبر فراز شهر اصفهان گردش نمودو با اینکه قراربود درآن استان فرودآمده وچندلحظه در اصفهان توقف نماید لکن بعلت عدم مساعدت اوضاع جوی هواپیما نتوانست درفرودگاه آن شهرفرود بیاید و بنابرین هواپیما بمسافرت خود بسوی پاکستان ادامه داد.

مقارن ظهر اطلاع حاصل گردید که هواپیمای نظامی آمریکا بشهر زاهدان رسیده لکن تاکنون معلوم نیست بعلت بدی هواهواپیما موفق خواهد شد ازمرزایران عبور کند یا ناچار مستر مک گی امشب را در زاهدان توقف خواهد نمود.

تصمیماتی که در جلسه امروز هیئت دولت گرفته شد

جلسه امروز هیئت دولت بنابمعمول هفته‌های اخیر بجای بعدازظهر ازساعت ۸ صبح امروزدرکاخ وزارت امورخارجه تشکیل گردیدوتاساعت یک‌ونیم بعداز ظهر مشغول انجام ومذاکره امور مربوطه بودند.

دراین جلسه درباره وجود گندمهای رسیده از امریکا در بندر شاهپور وترتیب حمل آن ها باهوازمذاکرات مفصلی باحضور آقای سعیدی معاون وزارت راه بعمل آمد و قرار شد چون مسئول امر حمل ونقل جنس طبق تصویب‌نامه صادره ازطرف دولت کمیسیونی مرکب ازرئیس باربری ارتش و مدیرکل قسمت اقتصادی وزارت دارائی ونماینده بنگاه راه‌آهن میباشد. بنابراین وزارت راه باید دراین امر مراقبت بیشتری نموده تا گندمها هرچه زودتر از بندر شاهپور باهوازحمل گردد.

ضمنا بغیر از مقاطعه کاری که گندمها را از اهواز به شهرستان‌های مختلف میبرد از کامیون های ارتش نیز برای این امر استفاده شده وبا کمک آنها حمل گندم زیادتر گردد.

برای نگاهداری آوارگان تصمیماتی گرفته شده است

صبح دیروز و امروز کمیسیونی با حضور نمایندگان شهرداری و شهربانی وشیروخورشید سرخ و سازمان شاهنشاهی خدمات اجتماعی در اتاق آقای فریدونی معاون وزارت کشور تشکیل گردیده وراجع بترتیب معاودت آوارگان اردبیل که در تهران هستند مذاکرات مفصلی بعمل آمد و تصمیم گرفته شد آنها را بمحل های خود عودت داده ودر آنجا بآنها کار بدهند و یا از آن ها تا اول بهار نگاهداری نمایند و ضمنا برای تهیه بذر بهاره هم تصمیماتی گرفته شد.

بقرار اطلاع از طرف دولت نیز برای اینکار اعتباری تخصیص داده شده است

بارزانیها پسراین سپهبد را اسیر کرده، درعقب نشینی همراه خود بردند تا هواپیما های ارتش آنها را بمباران نکند...

آخرین نامه خدای بارزان به...

از مهاباد خونین تا کرانه های ارس... بقلم نجاقلی پسیان بزودی منتشر میگردد

آ-۱۵۲۲۳

سخنرانی آقای جواد مسعودی نماینده مخصوص روزنامه اطلاعات درالتزام رکاب ملوکانه

آقای جواد مسعودی مدیر ژورنال دوطهران که درالتزام رکاب اعلیحضرت همایونی درامریکا هستند شب گذشته در برابر رادیو نیویورک سخنرانی جالب توجهی ایراد کردند که ضمن برنامه صدای امریکا انتشار یافت.

آقای جواد مسعودی دراین سخنرانی شمه‌ای از مشاهدات وامپرسیون خود درامریکا راشرح داده واز استقبال بی‌نظیری که ازطرف ملت و دولت امریکا ازشاهنشاه بعمل آمد واز خصایص روحیه وزندگی اجتماعی ووظیفه‌شناسی امریکائیها ومطالب دیگر سخن راندند.

ازجمله اظهار داشتند «... استقبالیکه درامریکا از شاهنشاه شد چیزی نیست که بتوان آن‌را باکلمات واصطلاحات عادی توصیف کرد.»

این استقبال بی‌سابقه وبی‌نظیر بوده ومراسمی که انجام‌شد انعکاس احساسات سرشار وصمیمانه ملت امریکا نسبت بشاهنشاه ایران بود.

تجلیل وتکریمی که درکلیه نقاط امریکا بعمل آمد نشان میداد که شخصیت بارز اعلیحضرت همایونی بطور شایسته‌ای خودنمائی کرده ومحبت واحترام بپادشاه ایران دراعماق قلب وروح مردم امریکا جایگزین شده‌است.

آنچه باعث این‌همه تجلیل وتکریم شد رفتار و کردار اعلیحضرت همایونی بود که بی‌اندازه خوب ومطبوع ومؤثر بود.

امریکائیها ازهرطبقه وهرصنف که بامن مذاکره میکردند اعتراف مینمودند که هیچوقت انتظار نداشتند اعلیحضرت همایونی تا این‌درجه دارای شخصیت عالی باشند زبان انگلیسی را مانند یکنفر امریکائی تکلم کنند وتااینددرجه بفنون نظامی وصنعتی ومسائل سیاسی واقتصادی آشنا باشند.»

موضوع دیگری که در سخنرانی دیشب مطرح بود نظم وترتیب وسرعت‌عمل است که درکلیه امور وشئون حیاتی امریکائیها نمایان وحکمفرما است واطاعت بقانون جزوعادات وطبیعت مردم‌شده وهرفردی خودشخصا مجری قانون درباره خویش‌است.

اگر دراین نظم وترتیب حکمفرما نبود درشهرهای پرجمعیت آن کشور که ده ها وصد هاهزاردستگاه وسایل نقلیه درحرکت‌است باوجودسرعت وشتاب زدگی که ازخصایص امریکائیها است معلوم نیست چه سوانحی رخ میداد وشماره تلفات بچه رقم بزرگی بالغ میگردید.

آقای جواد مسعودی آنگاه بدقت‌وتوجه خاص اعلیحضرت‌همایونی بامور کشاورزی اشاره نموده واظهارداشتند شاهنشاه با ذخیره گرانبهائی ازاطلاعات ومعلومات فراوان درامور کشاورزی بایران‌مراجعت خواهند فرمود. اعلیحضرت همایونی پیش ازورود بامریکا هم دراین‌زمینه اطلاعات شایان توجهی داشتند ودرجریان بازدید مؤسسات فلاحتی غالبا اتفاق می افتاد که شاهنشاه بنکات ومطالبی‌توجه داشتند که ازنظر بعضی ازکارشناسان هم پوشیده بود واینددرجه تبحردرمسائل مربوط بکشاورزی موجب تعجب وحیرت متخصصین امریکا میگردید.

والاحضرت شاهپور عبدالرضا هیئت نظامی سوریه‌را پذیرفتند

هیئت نظامی افسران ارتش‌سوریه امروز قبل ازظهر بمعیت‌مهمانداران خود باداره تسلیحات ارتش رفته قسمتهای مختلف آنرا بازدیدنمودند سپس باتفاق آقای سرتیپ کیلانشاه رئیس رکن دوم ستادوآقای دکتر نادرخالی کاردار سفارت سوریه در کاخ شخصی والاحضرت شاهپور عبدالرضا بحضورایشان‌پذیرفته‌شدند ومراسم معرفی توسط آقای سرتیپ کیلانشاه بعمل‌آمد.

افسران مزبورنهاررا درباشگاه افسران صرف نموده و بعد از ظهر امروزدرلشکر داردشاهنشاهی‌حضور یافته تیراندازی توپخانه لشکرکاردرا دیدن نموده‌ند. امشب نیز درسینمای باشگاه افسران حضورخواهندیافت.

هیئتی برای مطالعه در امورآبیاری بکرمان‌وسیستان خواهدرفت

از هیئتهای مطالعاتی بنگاه مستقل آبیاری که برای مطالعه در امور آبیاری بنقاط مختلف اعزام میگردند درهفته اخیر هیئتی بجزیره هرمز فرستاده شده‌است و فردا نیز هیئتی بکرمان خواهد رفت.

وظیفه اصلی هیئتهای اعزامی انجام مطالعات‌کافی درمحل برای پیدا نمودن بهترین طریق آبیاری چه از طریق ساختن‌سدویاحفرچاه‌ویاعملیات دیگر میباشد.

برای مطالعه در امور سد سیستان نیز فرداماموریتی باین‌محل فرستاده خواهدشد. برای فارس و غرب هم‌طبق برنامه هیئتهائی فرستاده خواهد شد.

اعتبار لازم برای انجام این مطالعات از طرف سازمان برنامه تامین گردیده ودراختیار بنگاه آبیاری گذاشته شده‌است.

دعوت ازسناتورها

برحسب دعوت آقای بوشهری سی نفرنمایندگان منتخبه سنا ازتهران وشهرستانها ساعت۷ بعدازظهرامروز برای صرف شام درمنزل ایشان حضور خواهندیافت.

غرض ازتشکیل این‌جلسه تماس سناتورها بایکدیگر و دردرجه دوم مطالعه‌در اطراف تهیه نظامنامه‌داخلی مجلس‌سنامیباشد که تاقبل‌از گشایش‌مجلس سنا طرح آئین نامه آن حاضرشود وممکن است برای اجرای این‌منظور کمیسیونی از سناتورها برای تهیه‌طرح آئین نامه‌م انتخاب ومشغول اقدام شود.

درسفارت هندوستان

بنابدعوت آقای یاسین کاردار سفارت کبرای هندوستان در تهران دیروز از ساعت ۵ تا ۸ بعداز ظهر مجلس‌ضیافتی بجای درسفارت‌هندوستان برپا بود که جمعی ازرجال ومدیران ونمایندگان مطبوعات‌حضورداشتند.

پس از صرف چای یک حلقه فیلم مربوط باستقلال هندوستان بمعرض نمایش گذاشته‌شد وسپس آقای کاردار نطقی بزبان انگلیسی در باره حسن روابط موجوده بین دو کشور ایران و از تعیین نماینده فرهنگی ایران درهندوستان ابرازخوشوقتی نمودند

طرح استخدام لیسانسیه های قضائی

چون مجلس پانزدهم استخدام جدید را برای تمام‌وزارتخانهاممنوع نموده‌است وزارت‌دادگستری باوجودیکه از حیث کادر قضائی درمضیقه میباشد باستناد قانون مزبور نمیتوانست لیسانسیه‌های‌حقوق‌را استخدام‌نماید لذا اخیرا آقای دکتر سجادی طرحی به هیئت وزیران برده اند که بوزارت دادگستری اجازه داده شود برای تکمیل کادر قضائی خود از لیسانسیه های قضائی دانشکده حقوق استخدام نمایند.

مصاحبه باآقای ابتهاج

ساعت۹ صبح فردا آقای‌ابتهاج مدیر کل بانک ملی در باره مسافرت خود با نمایندگان مطبوعات‌مصاحبه خواهند کرد.

دستورات مؤکد رئیس‌شهربانی بمأمورین

ضمن‌صدور بخشنامه‌ای ازطرف آقای سرلشکرزاهدی رئیس‌شهربانی بکلیه افسران وکارمندان شهربانی‌در مرکز و شهرستانها ابلاغ شده که دستورات صادره‌را بانهایت صحت و سرعت‌عمل وجدیت انجام داده و در رفاه حال مردم وتامین امنیت عمومی بکوشند واگر کمترین غفلتی‌ازطرف آنهامشهودشودشدیدا تعقیب‌ومجازات خواهندشد.

...

و نیز ازطرف آقای سرلشکر زاهدی‌رئیس‌شهربانی کل بکلیه‌مامورین پلیس دستور اکید صادر شده که در تعقیب‌سارقین‌مسلح بامامورین‌نگهبانی تشریک مساعی‌کامل کرده و نسبت به دستگیری‌مرتکبین‌ازهیچگونه مساعدت مضایقه ننمایند.

دستگیری پخش کننده اعلامیه

جواد فرزند غلامرضا شهرت محمدحسین‌کاشانی باتهام پخش‌اعلامیه دستگیر و تحت تعقیب بازپرس می‌باشد

آقای‌لیندر طی ملاقاتی که امروز با خبرنگاران‌روزنامه‌ها کردنداظهار امیدواری نمودندکه سرشماری‌ایران تاسال ۱۹۵۱ انجام‌شود

آقای‌لیندر رئیس‌اداره‌سرشماری سازمان‌ملل متفق‌همانطوریکه‌دیروز خبر داده شد فردا از تهران‌حرکت خواهند کرد و امروز صبح بعنوان خداحافظی با خبرنگاران‌روزنامه‌ها ملاقاتی کرده و توضیحات دیگری‌در اطراف کمکهای سازمان ملل متفق‌از لحاظ آمار بکشورهای جهان‌دادند واظهارداشتندسازمان ملل‌متفق‌ازاین حیث‌سه اقدام زیررا میکند:

۱- انتشار کتب ومجلات‌مختلف حاوی مطالبی‌راجع بآمار برای‌هدایت وراهنمائی کشورها

۲- سعی در اینکه سرشماری مشترک ومتشابهی در تمام کشورهای جهان بشود.

۳- اعزام کارشناسان و نظار آمار بکشورهای مختلف جهان‌برای راهنمائی آنهادرصورت لزوم‌وتاسیس آموزشگاههای بخصوصی در بعضی‌از کشورها وعلاوه کردند که تاکنون‌در مکزیکو-پاریس-قاهره ودهلی نیز آموزشگاههائی بدین منظور تاسیس شده است و آموزگاران و کارشناسان این‌آموزشگاهها ازطرف سازمان بین‌المللی کاراعزام میکردند ولی هاگردانیکه در آنجا در این خصوص مطالعه میکنند با هزینه کشورهای خود میباشند. آقای‌دکتر انجم حکمت دراین‌مورد‌علاوه کردند که دولت ایران هم در نظر دارد تقاضای افتتاح چنین‌آموزشگاه هائی را درایران کرده وترتیب‌تشکیل‌آن را درتهران بدهد.

آقای لیندراظهارداشتند که بیشتر منظورشان از مسافرت به مصر و هندوستان‌رسیدگی بامور این‌آموزشگاه‌ها بوده است.

راجع بتهیه مقدماتی که‌درایران برای سرشماری شده است اظهار رضایت کردند و گفتند که امیدوارند بااین‌مقدمات سرشماری ایران‌درسال ۱۹۵۱ همانطوری که‌سازمان‌ملل‌متفق توصیه کرده است انجام پذیرد. ولی بشرطی که‌ازهم‌آینده شروع باین‌کار کنند وبودجه لازم‌را داشته باشند.

دربایان ازمسافرت‌خود بایران ابرازخوشوقتی نموده وازپذیرائی که ازایشان‌شده است اظهارتشکر نمودند

مغازه های پشت شهرداری باجاره‌واگذاره‌میشود

بطوریکه اطلاع یافته ایام دنائینی که شهرداری تهران در پشت‌عمارت شهرداری چندی قبل‌ساخته وبعدا برای‌ادارات‌تابعه‌مورداستفاده قرار گرفت در نظراست به کسبه و فروشندگان باجاره واگذار گردد.

تعدادابن دکاکین ۲۲ باب‌است و شهرداری حداقل برای هرباب ۵۰ هزار ریال سرقفلی میخواهد دیگر شرایط از لحاظ میزان اجاره ومدت وغیره‌را علاقمندان‌میتوانند از شهرداری کسب اطلاع نمایند.

سانحه‌اتومبیل

ساعت ده‌دیشب‌مقابل‌بیمارستان یوسف‌آباد دراثر یک حادثه‌اتومبیل زنی‌مرد ودونفر بسختی مجروح شدند

دیشب اتومبیل سواری شماره ۱۲۶۴ مدل۴۹ ازسیستم (ازموبیل) درجاده‌شمیران‌مقابل مریضخانه یوسف آباد دچار حادثه شوی شد که در اثر آن یکزن پنجاه ساله آنا درگذشت ودونفر نیز بسختی مجروح شدند.

اتومبیل مزبور متعلق بنگاه مستقل آبیاری است وازقراریکه متخصص‌اداره راهنمائی اظهارمیدارد ازجانب شمیران بطرف شهردرحرکت بوده‌است.

مقارن ساعت ده‌شب اتومبیل با سرعت بطرف شهر درحرکت بوده ومقابل پیچ که میرسد ناگهان‌چرخی زده وبطرف کنار جاده منحرف می گردد دراثرانحراف که باشدت‌انجام گرفته طرف‌چپ اتومبیل بدرخت‌ها اصابت نموده وبکلی خرد شده‌است.

فعلاموتوراتومبیل بطرف‌شمیران قرار گرفته و باتوجه باینکه سمت چپ آسیب دیده واتومبیل نیزبدور خود چرخیده‌فرض‌درحرکت‌بودن‌اتومبیل بجانب شهر قطعی بنظر میرسد.

مسافرین‌اتومبیل چهارنفرند که دونفر ازآنها زن و دونفر مرد می باشند

آبجی یعنی زن مسن‌تر که‌پنجاه ساله بوده دراثر حادثه آنا جان‌سپرده است.

زن جوانتر که قریب‌بیست سال ازسنش می گذرد و«مهری» نام‌دارد سرش بسختی‌مجروح شده است.

عزت‌الله صفاری‌رئیس حسابداری بنگاه مستقل‌آبیاری که ازقرارمعلوم کنار راننده نشسته بوده جراحتش‌از همه خطرناک‌تر است

زیرانا کنون‌قادر بتکلم نبوده‌وفعلا در بهداری شهربانی بستری است.

راننده اتومبیل مجهول‌الهویه‌و متواری است

بنابر این‌از چهارمسافر یکنفر درگذشته و دو نفر مجروح شده و چهارمی فرار کرده‌است.

پزشک قانونی باتفاق‌بازپرس کشیک دادسرانیمه‌شب گذشته بمحل‌حادثه رفته وپروانه دفن‌مقتول را صادر نمودند.

...

مناسفانه درسال‌جاری‌برای‌سومین بار است که مقابل بیمارستان یوسف آباد چنین سانحه رقت باری اتفاق افتاده‌ومنجر بمرگ یک یادونفری‌شده است اگر بخواهیم آمارتلف شدگان ومجروحین‌رادرسال جاری‌حساب کنیم مسلما عده در گذشتگان از پنج نفر بیشتر وتعداد مجروحین نیز بربانزده نفر بالغ‌میگردد.

این حوادث که از نظر کیفیت تقریبا مشابه یکدیگرند نتیجه موقعیت خطرناک پیچ مقابل بیمارستان یوسف آباداست که بعقیده‌ما اصلاح آن‌ضروری ولازم میباشد.

از قرار مسموع وزارت‌راه نقشه ای برای‌اصلاح‌این پیچ خطرناک‌تهیه کرده که اگرشهرداری‌تهران بااجرای آن‌موافقت‌نماید‌واصلاح‌این قسمت از جاده انجام گردد عملا از وقوع این حوادث تاسف‌آور جلوگیری‌خواهد شد.

در اثرجریان برق‌جان سپرد

دیشب ساعت پنج بعد از ظهر شاگرد بنائی بنام «مارکارهارتیون» در یکی ازساختمانهای‌خیابان‌لاله‌زار در اثر جریان برق جان‌سپرد.

نامبرده گویا بدون اطلاع از فن سیم کشی‌مشغول وصل کردن سیم زیرزمینی که در آن کاری کرده‌شده ودرنتیجه جان خودرابهدر از دست داده‌است.

بازپرس کشیک عصر دادسرا باتفاق پزشک قانونی دیشب جسدرا معاینه و امروز صبح پروانه دفن صادر نمودند.

درحوض آب خفه‌شده

دیروزطفل پانزده ماهه ای بنام منصورمنصوریان درحوض‌آب منزل مسکونی خفه شد وجنازه او باانجام تشریفات قانونی‌دفن گردید

زن مسموم وهست

ساعت‌یک بعدازنیمه‌شب پاسبانی یکزن مست رابنام شمسی در حالی که بیهوش و در حال اغماء بود بکلانتری دوازده برده وچون‌حالش خطرناک بوده ازآنجا به بیمارستان رازی‌حمل میشود تاتحت معالجه‌قرار گیرد.

شمسی که‌خودرا کارمون‌کانه پارس معرفی نموده دربخش‌مسمومین مورد معالجه قرار گرفته ودر نتیجه معلوم میشود که نامبرده باتریاک و عرق خودرا مسموم نموده است.

فعلا مسموم در بیمارستان بستری‌و قضیه تحت تعقیب است تاعلت‌وعامل مسمومیت معلوم شود.

فوت‌نابهنگام آقای دکترابوالقاسم نیکقدم مطلق‌را بعموم‌دوستان وآشنایان بدین‌وسیله اطلاع میدهیم ودریوم جمعه هیجدهم آذر ماه از ساعت دوونیم بعدازظهر الی چهارونیم مجلس ترحیم آن‌مرحوم درمسجد محمودیه برقرار است.

بانو فاطمه همایون - علی‌اکبر یزدیان - محمود نیکقدم مطلق

آ-۱۵۲۲۶ ۱-۲

برای خرید در تهران بمغازه محبوبی - خیابان نادری مراجعه نمائید.

ازشهرستانها نماینده قبول میشود.

طالبین به نماینده انحصاری رادیو لافایت سرای امید مراجعه فرمایند.

آ-۱۴۹۹۸ ۲-۳