سال سی‌ویکم- شماره ۹۳۳۷ | یکشنبه نوزدهم خرداد ماه ۱۳۳۶ | تکشماره دو ریال‌ونیم

اطلاعات

نوری‌السعید استعفا کرد و تشکیل کابینه بخود او محول شد

هشت سرباز فرانسوی بدست مردم تونس کشته شدند- سربازان فرانسوی از ترس درسربازخانه های‌خود مانده‌اند

امتیاز جدید نفت درپاکستان - تقسیم منافع براساس ۶۰درصدو۴۰ درصد خواهد بود

مذاکرات‌فرانسه ومصر درمورد کانال‌سوئز شروع شد - نخستین قسمت سلاحهای امریکائی‌بدولت‌لبنان تحویل گردید

مصر بجای سداسوان ساختن تاسیسات دیگری رادرنظرگرفته است - کابینه جدید ایتالیا درآستانه سقوط است- بیماری گریپ دنیارا تهدید میکند

(مشروح اخبارجهان‌را درصفحات ۳- ۱۳- و۱۴ مطالعه‌فرمائید)

جریان روز

ایران

کنفرانس غله

اکنون درتهران کنفرانسی‌ازده کشور خاورمیانه وتزدیك برای بررسی امور کشاورزی ومطالعه دراطراف تولیدو اصلاح‌غله ومبارزه‌بابیماریهای مختلف وحشرات‌مضره کندم وجوونگاهداری وتقسیم‌بذرهای اصلاح‌شده‌منعقداست نماینده‌سازمان خواربارجهانی‌واسته بسازمان‌ملل‌متفق‌وهمچنین نمایندگان امریکا وانگلیس نیزبعنوان عضوناظر درجلسات کنفرانس‌شرکت مینمایند.

این کنفرانس ازنظر کمکی که‌بوضع محصول غله در کشورهای خاورمیانه مینماید بی‌اندازه اهمیت دارد ولی شرط مهم‌اینست که نتایج وتصمیمات

بقیه درصفحه‌دوم‌ستون‌اول

جهان

استعفای‌نوری‌السعید

تاریخ‌معاصرعراق، که ازسال ۱۹۲۰ آغازمیشوددرهرمرحله خودآمیخته‌با کارهاوحوادث‌زندگانی‌نوری‌السعیداست درهریك‌از وقایع‌تاریخی عراق، نوری السعیدرامی‌بینیم که‌نادرراس‌جریان‌ونادر نقطه‌مقابل آنست‌این‌پیوستگی‌سرنوشت یك‌شخص‌بیك‌ملت درمدتی‌این اندازه طولانی، یکی ازجالب‌ترین نکات‌تاریخ اخیرخاورمیانه‌است •

ازسال۱۹۲۰ که عراق صورت یك تحت‌الحمایه انگلستان ازامپراتوری عثمانی‌جداشد وسال۱۹۳۲ که‌صورت کشورمستقلی‌درآمدتا کنون،عراق ۵۴ کابینه‌داشته‌است که‌نوری‌السعیدریاست ۱۳ کابینه آنرابرعهده گرفته‌ودربسیاری

بقیه‌درصفحه‌دوم‌ستون‌دوم

فردا اطلاعات منتشر میشود

درمسابقات دوومیدانی بین‌المللی استانبول

باغبانباشی در۵۰۰۰متر ورحمانی درپرش سه‌گام‌اول شدند

دراین‌مسابقه دوو میدانی- کشورهای بلغارستان- آلمان - مجارستان- مصر -ایران - ترکیه-رومانی‌و یوگسلاوی شرکت داشتند

باغبانباشی رحمانی

دوومیدانی ایران(آقایان باغبانباشی کمانی- رحمانی) جهت شرکت در مسابقات‌جشن پنجاهمین‌سال تاسیس باشگاه فنرباغچه‌بترکیه‌رفتند

دیروز اولین مسابقات آنهاباشرکت ورزشکاران دوومیدانی آلمان-بلغارستان یوگسلاوی-ایران- مصر -مجارستان رومانی- ترکیه انجام گرفت‌ونتایج زیربدست‌آمد:

دو۸۰۰متر

اول‌زولتان ازرومانی بارکورد یك دقیقه‌و۵۱ثانیه‌وشش‌دهم

دوم‌رادسبك ازیوگسلاوی بارکورد یك‌ودقیقه۵۱ثانیه‌وهفت‌دهم

۱۰۰متر

پوهل‌ازآلمان‌غربی‌بارکورد۱۱ثانیه اول.

کولدوانی از مجارستان بارکورد ۱۱ثانیه‌دوم.

پرتاب‌وزنه

تودوروف‌ازبلغارستان‌بارکورد۱۶٫۶۲متر اول•

رادیوسیف از یوگسلاوی‌بارکورد ۱۶٫۶۷ دوم

دو۱۱۰

ژوزمازیوگسلاوی‌بارکورد۱۵٫۲ ثانیه اول‌شد.

بقیه‌درصفحه‌چهارم

ولادت حضرت رضا علیه السلام

فردا یازدهم ذیقعده ومصادف با عید ولادت باسعادت حضرت‌علی‌ابن‌موسی‌الرضا علیه‌السلام‌امام هشتم‌شیعیان‌میباشد.

حضرت‌رضا ازمیان ائمه فرقه اثناعشری‌یگانه امامی است که درایران نزول‌اجلال فرموده ومرقد مطهرش نیزدر ایران میباشد والبته وجود مبارکش موجب افتخارامرانو ایرانیان است.

عیدسعید مولودامام هشتم رابعموم‌شیعیان جهان‌بویژه هموطنان عزیز تبریك میگوئیم.

دروازه های اروپا در شمال ایران

کالاهای‌ایران ازپنج شهروبندرشمالی‌ایران به پنج بندروشهرمرزی شوروی حمل‌میشود

خطوط تراتزیت‌کالاهای‌ایران‌ازراه شوروی، بقراراطلاعی که‌بدست آورده‌ایم قطعاً مشخص‌شده‌است وکالاهای ایران ازپنج بندر وشهرشمالی ایران‌باروپا حمل‌خواهدشد•

امروزخبرنگارمابامراجعه‌بنمایندگی بازرگانی‌شوروی‌درایران‌اطلاعات‌بیشتری ازوضع خطوط‌تراتزیت ومسیرکالاهای ایران‌درخاك شوروی‌بدست‌آورده‌است.

یکی‌ازمقامات‌بازرگانی‌شوروی‌اظهار داشت نکته قابل‌توجه‌این‌است که به موجب قوانین‌شوروی کالاها باید از کوتاهترین‌مسیرحمل‌شود وباین‌جهت کالاهای‌ایرانی‌نیزازکوتاهترین‌خطوط حمل‌خواهدگردید•

دروازه‌های‌ایران‌واروپا

وی‌توضیح دادپنج‌شهر شمالی‌ایران بعنوان‌دروازه‌های ایران‌درنظرگرفته شده‌است وازنظراهمیت وتجهیزات و امکانات‌فنی‌دیگر جلفاوبندرپهلوی‌در درجه اول‌و بندربوشهر دردرجه‌دوم‌و باجگیران وبندرشاهپور دردرجه‌سوم قراردارند

حمل‌کالاهای تراتزیتی ایران‌درخاك شوروی‌باداتحادیه‌سوف‌فراخت‌خواهد بودویزودی‌امورحمل‌کالاهای‌شوروی‌در ایران رانیزیك موسسه‌دولتی ایرانی بعهده‌خواهد گرفت

خطوط‌داخل‌خاك‌شوروی

خطوط داخل‌شوروی ازجلفاوباکو شروع شده‌و شهرهای «لنین‌کراد»و

بقیه درصفحه‌چهارم

انتخاب رئیس مجلس شورای ملی

سردارفاخرحکمت با۸۸ رای بریاست مجلس‌انتخاب شد

بقیه انتخابات هیئت رئیسه صبح روز سه‌شنبه انجام میشود

میرزا فاخرحکمت

ساعت ده بامدادامروز، جلسه‌علنی مجلس‌شورای‌ملی‌بریاست آقای‌امان‌اله اردلان «نایب‌رئیس» تشکیل شد•

روز بیستم خرداد، موعد انتخابات هیئت رئیسه‌مجلس شورای‌ملی‌است ، لکن‌چون‌فردا که بیستم‌خردادماه‌است مصادف‌باتعطیل‌میباشد بنظر رسید که اگرانتخابات هیئت‌رئیسه‌بروزسه‌شنبه یعنی‌یکروزبعدازموعد مقرر موکول گرددمقام صالحی برای اداره جلسه نخواهدبودوبهمین‌جهت‌قرار براین‌شد که امروزانتخابات هیئت‌رئیسه‌تجدید شود .بهمین‌جهت بلافاصله‌بعدازانجام تشریفات مقدماتی مجلس‌وارد دستور شدومراسم‌انتخاب رئیس آغاز گردید.

بقیه درصفحه‌چهارم

انتخابات سنا

امروز درتهران‌وحومه برای انتخاب نمایندگان‌درجه‌اول‌سنا اخذرای‌شد

تاظهرامروز ۹۸۲ نفر رای دادند

ازساعت۷ونیم‌صبح‌امروزاخذرای برای‌انتخابات نمایندگان‌سنادرتهران وحومه‌آغاز گردید.

درهریك ازحوزه‌ها یك افسر شهربانی‌وچندپاسبان‌مراقب برقراری نظم‌وآرامش‌بودندونیز بازرسانی که‌از طرف‌وزارت کشور تعیین‌شده‌بودند به تمام‌حوزه‌هاسر کشی‌میکردند

آقای‌نوری‌اسفندیاری رئیس انجمن نظارت‌نیز خودشخصاازحوزه‌هابازدید بعمل‌می‌آورد.

درتمام‌مدت‌اخذرای کوچکترین‌بینظمی صورت‌نگرفت‌ومردم‌باآرامش‌تمام‌آراء خودرادرصندوق‌میریختند. هنگام‌اخذرای قبلااوراق‌هویت‌رأی‌دهندگان‌ازطرف اعضای انجمن مورد بررسی قرار میگرفت.

بازدیدوزیر کشورازحوزه‌ها

آقای دکترجلالی وزیر کشور از ساعت‌نه‌صبح‌شروع‌به‌بازدیدازحوزه‌های اخذرای نمود وضمناًرای خود را در فرمانداری‌بصندوق‌انداخت‌عده‌زیادی‌از کارمندان‌دولت‌نیزامروزدرمراسم اخذ رای‌شرکت نمودند

رهبرحزب مردم

آقای‌ملك‌رهبرحزب‌مردم‌امروزحوزه خیابان‌بهارآمد ورأی‌خودرادرصندوق انداخت.

همچنین‌عده‌ای‌ازکاندیداهای‌نمایندگی مجلس‌سنادر مراسم‌اخذرای شرکت کردند

بقیه‌درصفحه چهارم

قهرمانان کشتی ایران

بعدازظهر دیروزدرمیان استقبال پرشوروزشکاران ازترکیه‌مراجعت کردند

تختی از استانبول‌بآلمان‌رفت وچندماه‌درآنکشورخواهدماند

قهرمانان ایرانی هنگام ورود بفرودگاه‌مهرآباد

بعدازظهر دیروزقهرمانان کشتی ایران که‌برای‌مسابقات‌جهانی‌باستانبول عزیمت‌نموده بودنددرمیان‌استقبال‌عده کثیری ازطبقات‌مختلف مردم و ورزشکاران باشگاه‌هاتهران مراجعت نمودند.

ساعت‌سه‌ونیم بعدازظهر هواپیمای حامل‌قهرمانان درفرودگاه مهرآباد بزمین‌نشست‌و قهرمانان پیروزایرانی یکی‌پس‌از دیگری‌از هواپیماخارج شدند.

ابتداآقای شاستیه ورزشکاران‌خیر مقدم گفت‌وآنگاه‌حلقه‌های‌زیبای گل که‌ازطرف انجمن‌تهیه گردیده‌بود بگردن‌یك یك‌قهرمانان آویخته‌شد.

مستقبلین‌با فریادهای‌شادی‌قهرمانان رانشوق‌میکردند.قهرمانان‌پس‌ازانجام مراسم گمرکی درجیپ‌هائی که قبلا آماده‌شده بودقرارگرفتندوبانشریفات خاصی‌در خیابانها گردش‌داده شدند. قهرمانان‌ازخیابان‌های‌شاهرضا،چهارراه پهلوی‌سه‌راه‌شاه،خیابان‌نادری،اسلامبول به‌مخبرالدوله وازمخبرالدوله‌بامسجدیه رفتند.

رضایت‌ونارضایتی

یکی‌ازسرپرستهای‌اعزامی‌خبرنگار ماابظهارداشت:

بقیه درصفحه‌چهارم

براثر افزایش بهاء نفت در خلیج فارس

۴میلیون‌لیره‌درآمداضافی نصیب ایران‌میشود

بهای‌اعلان‌شده نفت‌خام‌در بنادرجنوبی ایران نسبت بقیمت‌قبلی ۱۳ سنت‌افزایش پیداکرد

امسال بدون‌اضافه‌استخراج‌درآمد ایران‌ازمحل نفت به۷۰میلیون‌لیره بالغ‌خواهدشد

چون دو شرکت بازرگانی نفت «بریتیش‌پترولیم» و «ایران هلند» از تاریخ۲۸مه۱۹۵۷بهای نفت صادراتی بنادرایران را سیزده‌سنت آمریکائی‌در بارل«مشکه» ترقی‌داده‌اند باین ترتیب بهای‌اعلان‌شده نفت‌خام ایران‌مقایسه باقیمتهای قبل بشرح زیر خواهد بود :

قوب بندرمعشوردرجه ۳۴بهای سابق یك‌دولارونودویك‌سنت‌بهای‌فعلی‌دودولار وچهارسنت ، آبادان‌درجه ۳۴ بهای سابق یك‌دولاروهشتادوشش سنت‌بهای فعلی‌یك‌دولارونودونه‌سنت ، آبادان درجه۳۱بهای‌سابق‌یك دولاروشصت و هفت سنت‌بهای فعلی‌یك‌دولاروهشتاد سنت .

تغییرات مزبور راشرکتهای بریتیش پترولیم وشل «ایران هلند»بطوررسمی بوزارت دارائی‌وشرکت‌ملی‌نفت‌ایران اطلاع‌خواهندداد‌وبقیه شرکتهای‌عضو کنسرسیوم که‌شانزده شرکت‌میباشند (بادرنظر گرفتن اینکه دوشرکت بریتیش پترولیم وشل‌از سهامداران بزرگ کنسرسیوم‌هستند)همین تغییر بهاراردرقیمت اعلان‌شده‌خودبرای‌نفت ایران‌اجراخواهند کرد.

درآمد دولت

درنتیجه افزایش بهای نفت‌صادراتی ایران ازتاریخ۲۸مه‌منافع حاصله‌از صادرات نفت ودرنتیجه درآمدایران افزایش قابل توجهی خواهد یافت بطوریکه خبرنگارما گزارش میدهد

بقیه‌درصفحه‌چهاردهم

حوادث

طلبکاری بدهکار خودرا ازدار پائین‌آورد - تصادفات وسائط نقلیه - پلی‌شکست‌وکودکی‌غرق شد

(شرح درصفحه ۱۴ و۱۵)

دروز راننده دیگری درخوزستان کشته شد

مردی‌پس از قتل زن جوانی انتحارکرد

رئیس‌ستادارتش برای بازدیداز لشکرتبریز به‌آذربایجان میرود

بطوریکه‌خبرنگارما کسب‌اطلاع کرده‌است‌درهفته‌آینده‌تیمسارسرلشکر آریانا رئیس‌ستاد ارتش مسافرتی باستان آذربایجان خواهد کرد تیمسار آریانا بوسیله راه‌آهن تامراغه‌خواهد رفت‌واز آنجا مستقیما عازم تبریز خواهدشد•

دراین‌مسافرت رئیس‌ستادارتش از لشکر تبریز وسایر تاسیسات‌نظامی استان‌آذربایجان بازدیدبعمل‌خواهدآورد.

کاشی‌سازی حاك نگارمقدم ۴۷۸۱۷ ۲۲۱۵۳

آ-۳۷۹۰ ۸-۲۰

اهالی پایتخت آقای سید مهدی فیروز آبادی را انتخاب می‌نمایند . آ-۵۹۵۳

تامین قضائی

اصلاح‌امور دادگستری‌وتامین‌قضائی، سرفصل ومایهٔ تمام‌اصلاحات‌امور کشوربوده وتاشخصیت‌های عالی‌مقام حقوقی وقضائی، همانند **جناب آقای دکتر خوشبین و جناب آقای دکتر پرویز کاظمی** بمجلس‌عالی‌سنا نروند این‌منظوراساسا حاصل‌نخواهد گردید.

اتحادیه صنف سیگار فروش تهران وتوابع عموما باین‌دوشخصیت معظم‌رای خواهندداد.

آ-۷۹۵۴ ۱-۳

اهالی محترم‌شمیرانات توجه فرمائید

بانو روح پرور خواننده شهیر و اقای گودرزی ویولونیست‌هنرمند

همه شب‌در

کافه رستوران پارس نزدیك پل‌تجریش

بهترین سرگرمی‌رابرای‌شما فراهم‌میسازند

آ-۵۹۷۷

قابل توجه خریداران محترم شرکت کیشا

چون‌باکثریت مراجعین‌برای دریافت سندمالکیت فرصت دوماهه‌تکافو نمینمودبدینوسیله از۱۸٫۳٫۳۶برای مشتریان حاضردرمرکزپانزده روز و خارج‌ازمرکزیکماه مدت‌دریافت سندمالکیت تمدیدمیگردد.

آ-۵۷۹۱ **شرکت عمرانی وساختمانی کیشا**

پیك‌شادی

بوت کلاب

باشروع شدن فصل گرما بوت‌کلاب بانمام مظاهر زیبائی خود اماده پذیرائی شما گردید

توجه فرمائید

هزروزیك‌وسیله بسیارمجلل ومدرن به‌بوت کلاب اضافه‌میشود

بوت کلاب ناچندروز دیگر بازرگترین لونا پارك‌های جهان‌برابری‌خواهد کردترن‌سراسری بوت کلاب در نهایت زیبائی، شروع بکار کرد

از امشب

آتش بازی‌بوت کلاب شمال‌شهررا غرق‌درنور و شادی خواهد نمود

آ-۷۳۵۴ ۴-۵ «کانون طوطی»

امشب بعلت‌نامساعد بودن هوا

ازمشتریان‌محترم درسالن رستوران مهمانخانه درند پذیرائی‌میشود ارکسترمعروف‌شمیست باشرکت‌چهار نفرخواننده‌اتراکسیونهای‌جالب‌شامل رقصهای‌دونفری‌کابوت ودرسدن‌برنامه کمدی باشرکت‌فنمس آ-۷۶۵۰

مهمانخانه دربند

درجلسه‌انتخاباتی اطاق‌بازرگانی

علی‌دشتی-علی‌وکیلی -دکترخوشبین‌ودکترپرویز کاظمی ازطرف‌گروهی‌ازبازرگانان تهران کاندید نمایندگی سنااز تهران شدند

همانطورکه خوانندگان‌اطلاع دارند گروهی ازبازرگانان‌تهران آقای علی‌وکیلی را برای نمایندگی سنااز تهران کاندید کرده‌اند وباین جهت‌عصر دیروزمجلسی ازطرف‌عموم بازرگانان‌درباشگاه اطاق‌بازرگانی واقع‌درمحل اطاق‌برپاگردید که درحدوددوهزارنفر ازبازرگانان ومدیران‌شرکتهاواصناف درآن‌حضورداشتند

دراین‌جلسه ابتدا آقای‌ابوالحسن‌صادقی‌رئیس‌اطاق بازرگانی‌وسپس آقای خراری‌نائب رئیس اطاق پیرامون‌لزوم شرکت‌بازرگانان واصناف‌درانتخابات مجلس‌سنا وانتخاب‌یکی‌از بازرگانان‌معروف ومرجسته‌بمقام سناتوری‌تهران بیاناتی‌ایراد داشتند•

آنگاه‌آقای دکتر شاهکار نماینده‌مجلس شورای‌ملی وآقای علی‌دشتی سناتورسابق تهران‌هریك نطق های‌مفصلی دراطراف لزوم‌انتخاب‌رجال‌صالح ولایق برای‌عضویت مجلس‌سنا ایراد داشتند

درپایان این‌جلسه پس‌ازتبادل‌افکار چهارنفر آقایان علی‌وکیلی -علی دشتی- دکترخوشبین ودکترپرویز کاظمی ازطرف حاضرین‌برای کاندیدای نمایندگی‌مجلس‌سنا ازتهران‌انتخاب شدند ومقارن ساعت‌دهونیم بعدازظهر مجلس مزبور پایان‌یافت•

ایران

کنفرانس غله

بقیه ازصفحه اول

این کنفرانس بمرحله اجرادرآید • کشورهای خاور میانه از نظر وضع جغرافیائی وآب وهوااستعداد زیادی برای پیشرفت کشاورزی دارند ، اما همانطور که هنوزساکنین این منطقه ازچنك تراخم ومالاریاوحصبه وسایر امراضی که درسایر کشورهاوجودندارد رهائی نیافته‌اند ، محصولات این منطقه نیز دچارآفات وامراضی میشوند که دهها سال پیش در کشورهای جلو رفته نابود شده اند.

مشکل کاراین منطقه‌از نظر کشاورزی اینست که اولااززمین های موجودآن چنان که باید استفاده نمیشود وثانیا اراضی‌وسیع قابل کشتی وجوددارد که هنوزلم یزرع‌مانده است وثالثا همین مقدار بذری که بازحمت ومشقت وبا اصول‌قدیمی‌کاشته میشود ، دچارآفت میگردد . بنا بر این برای ازدیاد محصول غله و بهبود وضع زراعی کارشناسان دول‌خاورمیانه‌بایدمسئله‌را بادرنظر گرفتن این‌سه‌اصل‌موردمطالعه قراردهند، بعبارت‌دیگر این‌سه‌عامل بایکدیگر بستگی کامل‌داردورسیدگی بهر کدام ازآنها بدون درنظر گرفتن دوعامل‌دیگر نتیجهٔ مثبت ومفیدی نخواهد داد . بعقیدهٔ ما لازم است همانطور که کشورهای خاورمیانه‌برای همکاری درامرمبارزه‌باآفات وامراض غلات وحشرات مضره تشربك مساعی می‌نمایند ؛ کنفرانس‌هائی‌نیزباکمك سازمان‌ملل وموسسات اختصاصی آن برای مطالعه‌در اطراف توسعه کشت و اصلاح زمین ها و مکانیزه کردن کشاورزی‌وامورآبیاری‌تشکیل‌دهند .

بعقیدهٔما دول‌خاورمیانه باید بعنوان یك‌واحدجغرافیائی بیش‌ازپیش برای بالاردن سطح زندگی ساکنین این کشورهابایکدیگر همکاری‌نمایند• این‌واحدجغرافیائی‌دراثر همکاری باید تبدیل بیك‌واحداقتصادی‌شود؛ امروز زندگی ساکنین‌این‌منطقه بدون در نظر گرفتن مرزوسرحد تقریبادر یك سطح‌قراردارد‌مشکلات‌ومسائل‌زندگی آنها کم‌وبیش‌مشابه است ؛ نقائص و معایب اموراجتماعی‌آنهایکسان است همه‌مردم خاورمیانه چه‌ایرانی و چه عراقی وچه‌پاکستانی‌وغیره‌تقریبا یك نوع گرفتاری‌دارندووسائل رهائی از این گرفتاریها و نقشه‌ها و طرحهای اصلاحی‌هم‌تقریبانظیرهم‌است•

همهٔ این کشورهاازبی‌آبی ازنداشتن وسایل‌مدرن‌آبیاری ؛از کهنگی‌وسایل زراعت‌مینالند؛ وقتی که‌ملح‌ازسواحل هندپروازمیکند بدون‌استفاده‌ازمینهای زراعتی‌همه کشورهای‌خاورمیانه‌راتهدید می‌نماید .

همهٔ این کشورها کم وبیش‌بامشکل افزایش واردات‌ونقصان صادرات‌روبرو هستند؛ بیسوادی وجهل‌عمومی‌وپائین بودن سطح فرهنك‌وبهداشت چیزی است که تقریبا بطوریکسان مبتلابه همهٔمردم کشورهای‌خاورمیانه‌میباشد• ازآن گذشته امروزهمه این کشورها برای‌زندگی‌بهتروبرای‌برطرف کردن این مشکلات درمبارزه وتلاش‌دائمی هستند •

ولی‌اگراین تلاش‌ومبارزه‌بطوردسته جمعی‌وباتوحیدمساعی‌انجام گیردمسلما زودترو‌سریعترو‌آسانتر برطرف‌خواهد شد و همین اشتراك‌مساعی‌درراه بهبود وضع‌اقتصادی خودقدم‌بزرگی‌برای‌رفع اختلافات سیاسی و توسعه روابط دوستی وهمجواری خواهدشد. منابع وسیع‌زیرزمینی وزمین‌های‌قابل کشت واستعدادهای نهفته‌این‌منطقه شرایط غیرقابل انکاری‌را برای‌بوجود آوردن یك‌اقتصادسالم وصحیح‌دربردارد.امامشرط اساسی استفاده ازاین امکانات میباشد اگریك نگاه‌بنقشه جغرافیای‌سیاسی امروز جهان بیفکنیم خواهیم‌دید که درتمام مناطق دنیا که کشورهای آن دارای‌وضع اجتماعی‌وسیاسی مشترکی هستندبیکدیگرنزدیك‌شده‌اند وشاید بتوان پیش بینی کرد که این‌نزدیکی و اشتراك مساعی کشور هائی‌که در یك منطقه جغرافیائی قرار دارند .

ازمسائل‌بزرگ تاریخ‌آینده است کشورهای‌خاورمیانه‌نیزبحکم‌این‌وضع تازه‌خواه‌ناخواه درسرنوشت همدیگر شریك‌خواهندشدوبرای‌رفع‌مشکلات وگرفتاریهای مشترك ومشابه یك‌نقشه وطرح‌مشترك‌مشابهی اخواهندپذیرفت مسئله مهم‌شناسائی این حقیقت‌تاریخی است وامیدواریم کنفرانس کشاورزی کنونی‌و کنفرانس‌های‌مشابه‌آن‌مقدمه‌ای برای توسعه اساس همکاریهای‌مشترك ملت‌های همسایه خاورمیانه باشد.

جهان

استعفای نوری‌السعید

بقیه ازصفحه اول

دیگرنیزبعنوان‌وزیرشرکت‌جسته‌است باآنکه‌درهمه‌این‌ادوار نقش نوری‌السعیدبسیار حساس بوده هیچگاه به اندازه دوره اخیر نخست‌وزیری‌خوددر سرنوشت‌عراق ووضع‌عمومی‌خاورمیانه تاثیر نداشته‌است• نوری‌السعید دوره نخست‌وزیرش‌خودرابااین‌فکرشروع کرد که ازعراق کشور تازه‌ای بسازدوچنانکه بسیاری‌ازناظرین‌غربی اظهارمیکردند،عراق‌راصورت‌نمونه‌وسرمشقی‌برای کشورهای‌خاورمیانه‌درآورد تاکنون‌نوری‌السعید بیشتر ازلحاظ زیرکی‌سیاسی خویش شهرت داشت، امادراین دوره‌اخیر کوشید پیش‌ازهر چیز نقش‌یك بنیانگذاروسازمان‌دهنده رابرعهده بگیرد. اعمال‌او درسه‌ساله اخیر همه‌شاهداین‌مدعاست که‌وی‌بهر حال‌وبهرترتیب‌درمقصودخودکامیاب‌شده است .وی دررتبه‌اول‌بآرام کردن‌محیط عراق‌پرداخت،احزاب‌وقبل‌ازهمه‌حزب خودرامنحل کردازهرگونه‌تظاهراتی جلوگیری‌بعمل‌آورد• مخالفین‌رانخست ساکت وسپس‌اقناع‌نمود• بطوری که اکنون درمیان‌سیاسیون‌عراقی‌هیچکس نیستکه باسیاست کنونی‌عراق‌مخالفت جدی داشته‌باشد تنهاکامل الجادرچی ملاك بزرگ‌ورهبر گروهی‌ازجوانان ودهقانان ودانشجویان است که‌برنامه دیگری جهت‌انقلاب اجتماعی‌عراق پیشنهاد کرده‌واوهم فعلادرزندان‌بسر میبرد. درمرحله دوم‌نوری‌السعیداصول همیشگی سیاست خارجی خود رابر مبنای تازه‌ای‌مستقر نمود• وی‌دوست غرب‌است‌وهمیشه‌چنین‌بوده،اما کوشید این‌دوستی‌راهرچه‌بیشتر بر مبنای برابری‌و تساوی‌استوار کندواین‌نکته‌ازطرزرفتار اودرحوادث حمله‌سه‌سر بخوبی‌آشکار گردیددرهمان روزهای نوامبر سال ۱۹۵۶ ، هنگامی که دولت عراق شدیداوسراحتا عمل‌فرانسه‌وانگستان رادرهمراهی بااسرائیل‌وتجاوز بمصر موردانتقادقراردادوحاضر نشدبانماینده انگلستان‌درجلسات‌پیمان‌بغدادشرکت جوید سفرعراق درلندن بمقامات انگلیسی گفته‌بود«فراموش نکنید که ماالوعربیم‌وسپس متحد». این طرز رفتارنوری‌السعید رااز سیاری‌مشکلات رهائی‌داد ،ماآنچه که‌بیش‌ازهمه‌سبب نجات‌او وسیاست اوگردید برنامه عمرانی‌شش‌ساله‌عراق‌بود که‌مخارج آن به۵۰۰میلیون لیره‌میرسد . بموجب این‌برنامه قیافه‌عراق‌تغییرخواهد کرد ۱۲سدبزرك‌صدهاپل‌وکارخانه وهزاران کیلومتر جاده وهزارها خانه ساخته خواهدشد وحاصلخیزی‌فدمی دشت بین‌النهرین ، که مرکزتمدن بشری بودهوا کنون‌بیابان بی‌آب وعلفی‌بیش نیست ، اعاده‌خواهد گردید•

این‌برنامه عمرانی که ۷۰ درصد درآمدنفت عراق‌راخود اختصاص‌داده است و واقعا هم عملی میشود ، یك انقلاب‌اجتماعی‌واقعی درعراق بوجود آورده‌است . تعدادبیکاران کم‌شده ، مزدهابالارفته،مردم‌صاحب‌خانه‌شده‌اند وهرروز نمونه‌ای از فعالیت « اداره اعمار»را دربرابرچشم خوددارند •

چنین‌اقداماتی نه‌تنها سیاسیون مخالف ، بلکه عموم مردم عراق را نسبت‌بآینده امیدوار ساخته‌است.شك نیست که بسیاری ازعراقی ها هنوز هم‌احساس میکنند که از جریان عمومی ناسیونالیسم عرب بدور افتاده اند، ولی‌می‌توانندبخودامیدواری‌بدهند که‌درآینده‌باتنبه‌اقتصادی‌نیرومندی که درخاورمیانه کم‌نظیر خواهدبود، واردعرصه سیاست‌بین‌المللی خواهند شد ، نوری السعید هیچگاه محبوب القلوب‌ملت‌خود نبوده‌است، امااین‌بار لااقل احترام‌دیگران‌راجلب کرده . وی‌پایه‌ای برای آینده‌عراق گذاشته‌است که ازهرچیز دیگری‌قابل‌اتکاتراست: یعنی قدرت‌اقتصادی‌وترقی اجتماعی . ممکن‌است همین‌قدرت‌وترقی،سیاری ازحسابهای آینده نوری‌السعیدرا تغییر دهد وحتی‌به‌نتایجی بینجامد که‌مورد علاقه‌اونیست، باوجود این، وی حقاً بعنوان بنیانگذار انقلاب اجتماعی واقعی‌عراق‌شناخته‌میشود .

اکنون نخست‌وزیر سالخورده عراق استعفای خودراتقدیم‌ملك‌فیصل کرده است اما‌این‌استعفارانباید تحول‌مهمی شمارآورد. ماموریت تشکیل کابینه آینده بخودوی محول‌شده وبنابراین قبل‌ازاین استعفاصرفاترمیم‌کابینه‌بوده است‌نخست‌وزیرعراق‌اکنون‌دربهترین روزهای خودبسر میبرد بحرانهای بزرگی‌راسلامت گذرانده‌است‌وبرنامه امیدبخش‌رادرپیش دارد‌وخیلی طبیعی است اگر تاسال۱۹۶۰سال‌آخربرنامه عمرانی برسرکاربماند.

خانواده های محترم تهران
توجـــــه فرمائید
فردا دوشنبه
فروشگاههای جنرال مد
باز است برای تهیه همه نوع
پوشاك تابستانی
(زنانه‌ودخترانه‌مردانه وپسرانه)
بفروشگاههای جنرال مد
خیابان سعدی بالا
ولاله‌زار (کوچه برلن)
رجوع کنیـــــد
ساعت کار
صبح هشت تا دوازده ونیم
بعدازظهر چهار و نیم تا هشت ونیم
آ_۷۹۷۲ «کانون طوطی»

روزدوشنبه بیستم خرداد مصادف باهفته درگذشت خواهرم خانم **آقای‌جلیل‌مقتدری** است‌وباین مناسبت‌مراسمی ازساعت۴تا۷بعدازظهر برمزارآن‌مرحومه درامامزاده‌عبداله برقرارمیشود.
ازکلیه‌منسوبان ودوستان وآشنایان دعوت میشود برای‌شادی روح‌آن مرحومه‌وتسکین دل‌دردمندخانواده مارامفتخرفرمایند **حسن‌شهباز**
آ_۷۸۸۰

چون روزدوشنبه ۲۰خرداد مصادف باروزچهلم در گذشت مرحوم مغفورمحمدعلی اسمعیل‌زاده میباشد بدین‌وسیله باطلاع خویشاوندان و دوستان آن‌شادروان‌میرساند که برای شادی‌روح‌آن‌مرحوم مجلس‌یادبودی ازساعت۵تا۷بعدازظهر درسرمزار آن‌مرحوم واقع‌درامامزاده‌عبدالله برگزار خواهدبود **محمدرحیم‌شایگان‌ـمهندس‌مهدی‌اسمعیل‌زاده**
آ_۵۸۲۱ ۲-۲

وفات‌مرحومه‌بانو **ناصرالملوك‌خدیوی** را باطلاع خویشان‌و آشنایان‌میرساندمجلس‌ختم‌مردانه ۵تا۷بعدازظهر روزچهارشنبه۲۲ر۳ر۳۶در مسجدمجدومجلس ختم‌زنانه‌درهمان ساعت‌منزل‌سرهنك دوم‌مجدری‌برگزار خواهدشد
عبدالحسین‌صدری (رکن‌الملك)ـ سرهنك‌مجدری محمدعلی‌سیف‌نیاـمرتضی‌سیف‌نیاـغلامحسین‌حاجی‌سیفی
بعموم‌بازماندگان آن‌مرحومه‌مصیبت‌واردرا تسلیت‌میدهیم آ_۵۹۱۹

سپاسگزاری

جناب آقای اسداله رکنی ریاست محترم فرهنك حومهٔ تهران• ازمراحم والطاف آن‌جناب که بمناسبت فوت شادروان احمدجراح زاده نسبت بابنجانبان ابراز فرموده وباذل کمك ومساعدت صمیمانه در ایام بیماری تشییع جنازه‌ـ مجلس‌ترحیم وشب‌هفت مرحوم‌مغفور احمدجراح‌زاده قدم‌بقدم‌نموده وچه‌تلگرافاو کتبا این‌جانبان وخانوادهای داغدیده‌اش را مشمول مراحم و عنایات خودفرموده‌اند ازصمیم‌قلب سپاسگزاریم چنانچه‌در شرفیابی‌وعرض تشکرحضوری بعلت تالمات روحی‌توفیق‌حاصل نشودپوزش طلبیده موفقیت آن‌ذوات‌محترم‌رااز‌خداوندمتعال خواهانیم
فتح‌الله نوری‌اسفندیاری ـ دکترآصف تاج‌بخش اسدالله رکنی ـخانواده‌های جراح‌زاده ـ شاه‌حسینی حسن‌زاده
آ_۵۹۴۷

تشکر و سپاسگزاری

بدین‌وسیله ازذوات و سروران کرام بخصوص تیمسارمعظم سرلشکر کلیپرا فرماندهی محترم ژاندارمری که دراثردرگذشت‌سرهنك‌مرحوم‌ملك منصوررکنی چه‌باشرکت درمراسم یادبودوچه وسیله‌نامه وتلگراف‌وجرایدباما همدردی نمودندوبدین‌وسیله باعث التیام‌قلب جریحه‌دار ماشدندتشکر مینمائیم‌وچنانچه‌قصوری درشرفیابی‌وعرض‌تشکر حضوری‌دست‌دهدطلب‌عفوداریم
آ_۵۹۳۹ **از طرف خاندان‌رکنی‌ـ بهجت رکنی**

تشکر

ازبانوان وآقایان‌محترمی که‌حضورا وتلگرافاازفوت مادرعزیزم ابراز همدردی‌فرموده‌اند صمیمانه‌تشکرمیکنم• آ_۵۹۵۵ **لعبا نصرت**

تشکر واعتذار

ازعلمای‌اعلام‌وفرهنگیان‌محترم‌وتیمساران‌معظم‌وافسران‌مکرم‌بخصوص‌جناب‌آقای دکترمهران وزیرمحبوب فرهنگ‌وتیمساران (سرتیپ محمددفتری وسرتیپ عمیدالدین قهرمانی) وسروران‌عظام ودوستان وآشنایانیکه درمراسم تشییع جنازه‌ـمجلس‌ترحیم وشب‌هفت‌مرحوم‌مغفور احمدجراح‌زاده قدم‌بقدم‌نموده وچه‌تلگرافاو کتبا این‌جانبان وخانوادهای داغدیده‌اش را مشمول مراحم و عنایات خودفرموده‌اند ازصمیم‌قلب سپاسگزاریم چنانچه‌در شرفیابی‌وعرض تشکرحضوری بعلت تالمات روحی‌توفیق‌حاصل نشودپوزش طلبیده موفقیت آن‌ذوات‌محترم‌رااز‌خداوندمتعال خواهانیم
فتح‌الله نوری‌اسفندیاری ـ دکترآصف تاج‌بخش اسدالله رکنی ـخانواده‌های جراح‌زاده ـ شاه‌حسینی حسن‌زاده
آ_۵۹۴۷

خانواده های صابونی ـ رادپور ـ بهروان ماذوجی‌ـ دستمالچی
ازموالی‌عظام ودوستان‌وآشنایان محترم که‌باشرکت‌درمجلس ختم‌اظهار همدردی‌فرموده وهم‌چنین‌دوستان‌دورافتاده وافرادخانواده عزیز که‌تلگرافی‌و کتبی تفقد وعنایت‌فرموده‌اند صمیمانه سپاسگزاری‌واظهارتشکر مینمایند • اگردرائر تالمات روحی‌قصوری درعرض جواب وشرفیابی رخ‌داده عذر تقصیر میطلبند •
آ_۵۹۶۷

خریداران ارجمند جزوات کتاب

اعترافات :شاهکار «ژان‌ژاك‌روسو»

ازفردا بامراجعه به«کانون‌معرفت ـ اول‌لاله‌زار» وتحویل‌جزوات‌خود (بشرط‌تمیز بودن) میتوانندهمان‌موقع یك مجلدکامل صحافی‌شده (باجلد طلاکوب) مجاناً دریافت‌فرمایند وهمچنین خریداران‌محترم‌درشهرستانها با مراجعه‌بفروشنده جزوات وارائه جزوات‌خودیك جلدطلاکوب مجاناًدریافت خواهند داشت وچنانچه‌فروشنده‌ازپرداخت‌جلدطلاکوب خودداری‌نامطالبه پولی‌نمودخواهشمند است‌بوسیله‌یك‌کارت پست‌به « **کانون معرفت ـ تهران ـاول‌لاله‌زار**» اطلاع‌دهند تافروشنده‌مزبور مؤاخذه گردد •
آ_۷۹۵۰

نمایشگاه آثار هنرمندان هنرستان

نقاشی پیمانی

درتاریخ ۱۵ تیر (۶ژوئیه) درانجمن‌فرهنگی‌ایران و فرانسه افتتاح میگردد•
آ_۵۸۴۳

ماشین‌بستنی سازی اتوماتیك
«ساخت آمریکا»
برای‌کافه‌های‌بزرك‌وکوچك ورستورانهاومهمانخانه‌ها
باظرفیت ۱۲ کیلوگرم بستنی‌درساعت
بادستگاههای مخصوص میزان کردن‌غلظت بستنی
محل‌فروش خیابان‌نادری‌شرکت‌بهروزتلفن۴۴۵۳۱
خیابان‌اکباتان فروشگاه‌هیرسا تلفن۳۳۰۰۷
آ_ ۷۶۴۰

لوور دوبیر تازه آـام
دارای انواع ویتامین های طبیعی
کشت‌درآب لیمو وزرشك ـ ارزش ۵ریال
روزانـه بمحل‌کار یامنازل شماارسال میگردد. مرکزپخش داروخانه دکترامینی بهارستان تلفن۲۰۲۲۵
آ_۵۹۴۳

مانهایت‌تاسف درگذشت شادروان **بانوعالیه نهرودی**را باطلاع دوستان‌وآشنایان‌میرساند.مجلس‌ختم‌مردانه‌ازساعت۹صبح‌روزسه‌شنبه۲۱ر۳ر۳۶ درمسجدحاج‌حسن واقع‌درخیابان‌ارامنه وختم‌زنانه درساعت۴بعدازظهرهمان روز درمنزل‌شخصی‌خیابان منیریه‌ـخیابان ترجمان‌ـ کوچه فربودی منعقد میباشد.
حیدرقلی نهرودی‌ـمحمدقلی نهرودی‌ـ سرگرد عباسقلی نهرودی ـسعیدانتظام‌وزیری‌ـمهندس‌حسین‌بنو عزیزی اسحق‌هاشمی‌نژاد ـ سرهنك‌جهانگیرقانع ـ مهندس‌ـ مجیدبرارـ مهدیقلی نهرودی
آ_۵۹۷۳
بعموم بازماندگان آن‌مرحومه‌مصیبت‌واردرا‌تسلیت‌میدهیم

چون‌روزسه‌شنبه ۲۱خردادمصادف باچهلمین‌روز درگذشت شادروان **محمدجعفرملك‌پور** میباشدمجلس‌تذکری‌ازساعت۴ر۳۰تا۶ر۳۰ بعداز ظهردرآرامگاه‌آن‌مرحوم‌واقع‌درباغ‌علی‌جانی‌جنب‌حرم‌مطهرحضرت‌عبدالعظیم منعقدخواهدبودازسروران‌عظام ودوستان گرامی‌متمنی‌است باتشریف‌فرمائی و قرائت‌فاتحه‌روح‌آن‌مرحوم راشادوبازماندگان راقرین‌تشکر وامتنان‌فرمایند•
جواد ملك پور ـصادق‌ملك پورـ محمد علی بهبهانی‌ـمحمدتقی بهبهانی ـمحمدحسین‌شرفاءـفرج‌اله اکبر ـدکتربلورفروشان ـمحمدشفیع‌رئیس
آ_۵۹۴۱

فوت خواهر گرامیمان **عزت السادات وقور کاشانی** راباطلاع دوستان وآشنایان‌میرساندمجلس ختم‌مردانه روزدوشنبه۲۰خرداد ازساعت۴الی۶بعدازظهر درمسجدصاحب‌الزمان‌واقع‌درخیابان ری‌انتهای کوچه دردارو‌ختم‌زنانه روزسه‌شنبه ۲۱خردادددرمنزل برادرایشان سید حسن‌فرخواه واقع‌درخیابان شهبازایستگاه عباسی‌برگذارخواهدبود
فاطمه کاشانی‌ـ سید حسن فرخواه ـ سید محمود وقورکاشانی‌ـ اشرف‌السادات وقورکاشانی ـ سیدمهدی وقور کاشانی
آ_۷۸۸۴
بازماندگان آن‌مرحومه مصیبت‌وارده راتسلیت میدهیم•

بانهایت تاسف فوت‌مرحومه **بانو انیس نوائی** والدهٔ بانو مریم نوائی وآقایان علی‌نوائی وسرهنك‌جوادنوائی را باطلاع عموم اقوام و آشنایان‌میرساند• مجلس‌ختم‌آنمرحومه سه‌شنبه ۲۱خرداد ازساعت۴الی۶ بعدازظهر درمسجد مجدوختم زنانه عصرهمان‌روز درمنزل سرهنگ جواد نوائی واقع‌در خیابان شمیران کوچه جمال‌نقاش پشت‌باغ قشقائی منعقد خواهدبود.
مریم نوائی ـ علی نوائی ـ سرهنك جواد نوائی مهدی نوائی‌ـسیدصادق نوائی‌ـ حسنعلی‌نوائی‌ـسرهنك صادق نوائی‌ـ سرهنك نصرالله سعیدی‌ـ محمدسعیدی مهندس احمد سعیدی‌ـ مهندس محمودسعیدی‌ـعبداله خدایاری ـ قدرت‌اله خدا یاری ـ حسینعلی نوائی سرهنك‌محمدنوائی‌ـ محمودنوائی‌ـمهندس‌عبدالحسین پرویز نوائی
آ_۵۸۵۹
بعموم‌بازماندگان آن‌مرحومه مصیبت‌واردرا‌تسلیت‌میدهیم.

خانواده های‌نهورای‌ـبرجیس‌ـ حقانی ـطوبیا ـ دای
باکمال تاسف وتالم‌درگذشت شادروان **جانی خانم نهورای** بزرك خاندان‌نهورای راباطلاع‌کلیه اقوام ودوستان میرساند مجلس‌تذکر مردانه روزسه‌شنبه۲۱ خرداد۱۳۳۶ساعت۴الی۶بعدازظهر در کنیسای‌حئیم‌واقع درخیابان قوام‌السلطنه کوچه سیمی‌ومجلس تذکرزنانه درهمان روزوساعت درمنزل آقای موسی نهورای خیابان ویلا کوچه مقابل هتل رزیدانس منعقد میباشد•
زهره برجیس ـ منیره حقانی ـ مریم نهورای ادریس نهورای ـ موسی نهورای ـ یونس نهورای بانوطوبیا ـ مختاردای ـ دکترضیاء نهورای ـ دکتر نسیم برجیس ـ انور برجیس ـ دکتر سینا برجیس دکتر مسعود برجیس ـ دکتر جاوید نهورای ـ ایرج نهورای
آ_۵۸۱۷
بازماندگان آن‌مرحوم تسلیت میدهیم .

صدای وطن
ازروزشنبه هشتم‌تیر مرتب منتشر میشود آ_۵۹۳۱
انتصاب بجای‌جناب آقای‌مهندس‌حبیب‌نفیسی حامی‌صنعتگران ایران رابه‌مقام‌معاونت فنی وزارت فرهنك تبریك‌گفته وموفقیت ایشان‌را ازخداوند متعال مسئلت مینمایم .
دکترابطحی‌ـمهندس‌توکلی ـمهندس‌ابطحی حسین صالحی ـجمال ابطحی
آ_۵۸۹۱

آموزشگاه سجادی
برای‌دانش‌آموزان‌دستانی‌ودبیرستانی که‌امتحان‌تجدیدی‌دارند ازتاریخ ۲۶ خردادنام‌نویسی مینمایند.
نشانی‌ـقسمت‌شرقی‌چهارصددستگاه دستان سجادی آ_۵۹۲۳

دکترعباس جناب زاده
دارای کواهینامه ازدانشکده طب فرانسه امراض مقاربتی ومجاری‌ادرار ودستگاه تناسلی خیابان منوچهری پهلوی داروخانه لئون اول کوچه بخچال‌تلفن۳۴۰۵۳ ۲-۲۰ آ_۷۵۲۰

دکتر حسین افضل (افضل‌الملك)

رادمردیکه‌روز۱۶خرداد ازبین ما رفت :
مردی بود نمونه درستکاری و شجاعت وفداکاری وازپیشقدمان راه آزادی وحریت .
مرحوم‌حسین‌افضل‌دردوره‌استبداد قاجاربه روزنامه منتشر میکرد ـ و نطق‌های مهیج وبیدار کننده‌مرحوم شهید سیدجمال اصفهانی‌را درآن انتشارمیداد و بهمین مناسبت نام‌روزنامهٔ خودرا الجمال‌نهاده بود ـ مجموعه‌ای ازاین روزنامه‌هم اکنون‌در کتابخانه آقای دکترعیسی‌صدیق خواهرزاده‌آنمرحوم موجود ومورد استفاده ومستند نوشته های آزادیخواهان ومورخین است ـ حسین افضل مردی دانشمند بودوقسمتی‌ازعمرخودرا‌صرف‌آموزش وپرورش‌دانش‌آموزان کردـوی‌تحصیلات علوم قدیم را درمحضر استادان شهرعصرخود باتمام‌رسانید وسپس درمدرسه طب دارالفنون بامرحوم‌داور تحصیل علوم‌پزشکی‌پرداخت و پزشك گردید وسپس وارد خدمت وزارت‌دارائی گشت ـ وهمیشه‌ازنظر درستی وصحت‌عمل ووظیفه‌شناسی موردتوجه‌خاص‌بود ـ درسالهای‌اخیرخدمتش بسمت مستشار دیوان‌محاسبات که باتفاق‌ازطرف‌مجلس‌شورایملی انتخاب میگردید خدمت میکرد ـ مردی‌روشن‌فکرـ راستگو ودرستکار ودانشمندبود . باخوشنامی پس‌از۷۸سال‌عمرچشم ازدنیای‌فانی فروبست .

انالله‌وانااليه‌راجعون

بدینوسیله‌فوت مرحوم‌مغفور خلدآشیان **حاجی‌ابوترابصائبی** که‌ازمردان خیروبیکوکار بوده‌ووالدماجد جناب‌آقای‌دکتر حسین‌صائبی که ازاطباءمتدین وخیرخواه‌میباشد باطلاع‌عموم میرساندمجلس‌ختم آن‌مرحوم درروزدوشنبه بیستم‌خردادماه جاری‌ازساعت ۹تا۱۱صبح درمسجد فخرالدوله دروازه‌شمیران منعقداست متمنی‌است اخوان‌مؤمنین‌عموماواهالی‌محترم‌ملایر خصوصاسپاس خدمات‌آن‌مرحوم‌درمجلس‌ختم شرکت‌فرموده وروح‌آن‌فقیدرا شادنمائید
الاحقرحاجی‌میرزاخلیل کمره

بانهایت‌تاثروتاسف‌درگذشت شادروان‌ابوترابصائبی(حاج‌مدیر)ملایری راباستحضارخویشاوندان وملایری‌هامقیم تهران میرساند•
مجلس‌ختم‌آن‌مرحوم ازساعت۹تا۱۱ صبح‌روزدوشنبه بیستم‌خردادماه‌در مسجدفخرالدوله دروازه‌شمیران منعقدوختم‌زنانه همان‌روزازساعت ۱۷تا۱۹ (۵تا۷بعدازظهر) درمیدان‌بهارستان کوچه‌خواجه‌نوری منزل‌آقای‌دکترحسین صائبی‌برگزار میشود•
رسول‌خاکپور صائبی‌ـ دکترحسین‌صائبی ـمهدی حسن‌صائبی وخانواده‌های ناظمی ـ دکترنصرـ ملك‌مدنی امین‌مدنی‌ـمهندس‌میرحیدر رضوی‌ـمیرمطهری‌ـبداغی ظهیری‌ـملك‌مرزبان‌ـ ندیم‌ـفروتن‌ـ برهانی‌ـ مهندس عباس‌زاهدی
آ۵۸۶۳ ۲-۲

باقلبی مجروح‌ازحادثه‌جانگدازودرگذشت‌نابهنگام‌مرحوم‌حاجی‌روح‌اله خانبابائی که‌جمعیتی‌راداغدارومصیبت‌زده‌نموده‌است‌مصیبت‌واردرا‌بازماندگان مرحوم‌سعید بخصوص‌خاندان‌مطلبی و خاندان فاضلی و فرزند ارجمندش آقای‌نصرت خابابائی تسلیت‌عرض‌نموده‌وبرای‌شادی‌روان آنمرحوم‌روزدوشنبه ۲۰ر۳ر۳۶ ازساعت۹صبح‌الی۱۱ونیم مجلس ختم ازطرف‌بار فروشان‌واهالی میدان گمرك درمسجدعلوی جنب میدان گمرك برقراراست‌باشرکت‌خوددر مجلس مزبورروح آنمرحوم‌وقلب‌بازماندگانش‌راشاد فرمائید
آ_۵۷۸۷ **حاج حسین شفیعی**

بدینوسیله فوت‌نابهنگام بانو اقدس مجب مادربرادران محب‌ومتعلقه مرحوم‌حاج کریم محب‌رابه‌اطلاع ستگان ودوستان آشنایان رسانیده‌مجلس ختم مردانه‌ازساعت۵تا۷ بعدازظهرروز دوشنبه۲۰ر۳ر۳۶ درمسجد ولی‌عصر واقع‌درخیابان حشمت‌الدوله‌غربی‌وختم‌زنانه‌درهمان روزوساعت‌درمنزل‌شخصی آن‌مرحومه‌واقع درخیابان سی‌متری اول‌خیابان ناهیدبرگذارخواهدشد
خانواده‌های محب‌ارنگه ـ محب خسروی ـ محب اورنك ـ سجادی‌ـ کشوری
آ_۵۸۹۴
بعموم‌بازماندگان آنمرحومه مصیبت‌وارده راتسلیت‌میدهیم.

آگهی‌های تسلیت

بانهایت‌تاسف‌مصیبت وارده بخانواده‌محترم‌روح‌اله‌خانبابائی رامخصوصا بآقای‌حاج‌حسین مطلبی‌وسایر آقایان مطلبی‌ها وآقای غلامرضا شهبازی‌و آقایان فاضلی‌تهلیت میگوئیم •
رضاصوفیانی بروجردی عباس صوفیانی بروجردی‌ـمرتضی‌حبیبی
آ_ ۵۹۷۵

باکمال‌تاسف مصیبت‌واردرا بحضوراستادمعظم جناب آقای‌مهندس‌حسن صائبی‌تسلیت‌عرض‌مینمائیم.
آ_۵۹۶۳
ازطرف دانشجویان‌جنگل **محمد پورملکی**

سانحه‌جانگداز ودرگذشت‌شادروان جوان‌ناکام‌غلامرضا افتخاری‌اغس نبروی‌هوائی‌را که‌ازمولمترین‌مصائب بوده‌است‌بخانواده‌های داغدیده آقایان افتخاری وسلیمی‌تسلیت‌عرضه‌داشته خودرادراین‌مصیبت بزرك‌با خانواده‌های افتخاری‌و سلیمی‌مخصوصا بانوملوك افتخاری‌شریك میدانیم
نصرت‌اله بهرامی‌ـاحمد بهرامی ـشهلا بهرامی بهمن بهرامی
آ_۷۶۷۴

بانهایت‌تاسف‌فوت‌مادر سرکارسرهنك‌جوادنوائی رااز‌طرف خودوافسران لشکر۱۲ بازماندگان آنمرحوم بخصوص سرکاران‌سرهنك جواد نوائی‌و سرهنك۲ محمدنوائی‌تسلیت عرض‌مینمائیم•
فرمانده لشکر۱۲مشهدـ سرتیپ‌سردادور
آ_۵۹۷۹

مصیبت‌وارده رابخانواده‌رفیع مخصوصا جناب‌سرهنك غلامحسین رفیع تسلیت گفته‌سلامت‌وسعادت همگی آنهارا ازخداوندمتعال خواهانیم.
حسین سلیمانی‌ـ ستوان‌یکم اکبرمیرزائی‌ـاصغرمیرزائی
آ_ ۵۸۸۱

مصر

بجای سد اسوان تاسیسات دیگری در نظر گرفته شده است

فرانسه مایل است قبل از استفاده از کانال سوئز قرار دادی با دولت مصر منعقد سازد

مذاکرات مالی مقامات فرانسوی و مصری شروع شد

بلگراد- یک مقام رسمی مصری اظهار داشت که مسئله ساختمان تاسیسات دیگری بجای سد اسوان که از نظر مالی مخارج کمتری داشته باشد اکنون تحت مطالعه مقامات دولتی قرارداد دولی دولت مصر معتقد است که این تأسیسات باید با پروژه‌های معمولی که احتیاجی بجلب کمکهای خارجی نداشته باشد ایجاد گردد.

مقام مزبور گفت اصول این نقشه را ایجاد یک انبار عظیم «وادی الریان» واقع در ۱۴۰ میلی جنوب قاهره و تاسیس دریچه بزرگی بعمق ۲۶ متر تشکیل میدهد که قادر خواهد بود بین ۵۰۰ تا ۶۰۰ هزار کیلووات برق تولید کرده و ناحیه وسیعی را آبیاری نماید. مخارج این طرح ۱۰۰ میلیون لیره است.

وی اضافه کرد که هنوز امکان عملی شدن طرح سد اسوان از نظر دور نشده است ولی برای اجرای آن لااقل ۴۵۰ میلیون لیره لازم خواهد شد «رویتر»

کانال سوئز

قاهره - روزنامه «الشعب» می نویسد دولت فرانسه مایل است قبل از اجازه دادن بکشتیهای خود برای استفاده از کانال سوئز قراردادی درباره نحوه پرداخت عوارض عبور از کانال با دولت مصر منعقد نماید

همین روزنامه میافزاید فرانسه تصمیم گرفته تحریم استفاده از این شاه راه دریائی یکصد و یک میلی را ملغی سازد و وسیله سفیر خود در قاهره از حکومت مصر خواسته است تا پیمانی در این خصوص میان مصر و فرانسه بسته شود. فرانسه از مصر خواسته تا عوارض عبور کشتی های فرانسوی را بلیره استرلینگ آزاد بپذیرد

پاریس- امروز وزارت امور خارجه فرانسه اعلام کرد که نمایندگان این دولت درمورد پرداخت حق عبور کشتیهای فرانسوی از کانال سوئز با نمایندگان دولت مصر بمذاکره پرداخته اند (خبرگزاری فرانسه)

قاهره- امروز منابع دولتی مصر تایید کردند که فرانسه بمصر پیشنهاد کرده است حق العبور کشتیهای خود را ملیره انگلیسی بپردازد.

دولت فرانسه پیشنهاد خود را بوسیله سفارت سویس در مصر تسلیم آن دولت نموده است.

قرارداد ایتالیا و مصر

رم- دولتین ایتالیا و مصر قراردادی در مورد استفاده از کانال سوئز امضا کردند.

بموجب این قرارداد دولت مصر هر سال مقادیری پنبه نیز بایتالیا خواهد فروخت قرارداد مزبور حاکیست که طرفین در آینده میزان مبادلات بازرگانی خود را توسعه خواهند داد و دولت ایتالیا در حدود چهار میلیون و دوست هزار لیره مصری را که بمصر مقروض است باین دولت خواهد پرداخت

پاریس- رادیو قاهره اطلاع داد که سرهنگ عبدالناصر رئیس جمهوری مصر با اعضای یک هیئت ژاپنی که اکنون در قاهره سر میبرند گفته است که انتظار میرود پاندت نهرو نخست وزیر هند هنگام بازگشت از سفر لندن برای انتشار اعلامیه مشترکی پیرامون تحریم آزمایش های اتمی به مصر بیاید

عراق

دیروز کابینه نوری السعید استعفا کرد

کابینه جدید بریاست خود نوری السعید تشکیل میشود

علت استعفای نوری السعید ترمیم کابینه است

بغداد- یک منبع موثق در بغداد اعلام کرد که نوری السعید نخست وزیر عراق استعفای خود را بملک فیصل پادشاه این کشور تقدیم داشته و احتمال میرود که تا چند روز دیگر وی کابینه جدیدی تشکیل دهد.

ترمیم کابینه

نوری السعید از سال ۱۹۳۰ تاکنون شش بار سمت نخست وزیری عراق را داشته و ملک فیصل از وی درخواست کرده که تا تشکیل کابینه جدید همچنان بکار ادامه دهد.

مشارالیه قبل از اینکه مراتب استعفای خود را باطلاع پادشاه عراق برساند با اعضای کابینه عراق ملاقات و مذاکره و آنها اظهار داشت که برحسب اراده ملک فیصل از نخست وزیری استعفا میدهد.

بطوریکه مطلعین در عراق اظهار کرده اند قرار است که نوری السعید وزیران جدیدی انتخاب کند و بعضی از کسانی که در کابینه قبلی او شرکت داشته اند در کابینه جدید سمتی نخواهند داشت.

(رویتر)

ادامه سیاست سابق

بغداد - خبرگزاری فرانسه اطلاع داد که استعفای کابینه نوری سعید در بین محافل سیاسی ایجاد هیچگونه شگفتی نکرده است زیرا ناظرین امور سیاسی بغداد از مدتی پیش انتظار استعفای کابینه را داشتند

منتهی تاریخ استعفا بعلت تشکیل شورای وزیران پیمان بغداد در کراچی به تعویق افتاد. با اینکه علت استعفای دولت عراق هنوز کاملا معلوم نیست معهذا محافل سیاسی اظهار عقیده کردند که کابینه جدید مجددا بریاست نوری سعید تشکیل خواهد شد و همان سیاست سابق خود را دنبال خواهد کرد. محافل مذکور معتقدند نوری سعید که در مجلس نمایندگان دارای اکثریت هنگفتی است همچنان زمام امور کشور را در دست خواهد داشت و گروه زیادی از وزیران فعلی نیز در کابینه جدید باوی همکاری خواهند کرد.

تا روز سه شنبه

بغداد - خبرگزاری فرانسه عصر دیروز اطلاع داد که اعلیحضرت ملک فیصل دوم از نوری سعید نخست وزیر مستعفی عراق درخواست کرده است که تا تشکیل دولت جدید بکارهای جاری مملکتی رسیدگی کند. یک مقام مطلع اظهار داشت که کابینه جدید تا روز سه شنبه یا چهارشنبه آینده تشکیل خواهد شد. از سوی دیگر انتظار میرود که امیر عبدالله ولیعهد عراق که اکنون در استانبول بسر میبرد هفته آینده به بغداد باز گردد.

تونس

بورقیبه میکوشد تا آخرین سرباز فرانسوی را اخراج کند

در زد و خوردهای دیروز هشت سرباز فرانسوی کشته و ۱۷ سرباز زخمی شدند

سربازان فرانسه از ترس در سربازخانه ها مانده اند

الجزایر - پس از قتل عامی که از طرف سربازان فرانسه در الجزایر صورت گرفت موج تنفر و انزجار از فرانسه در تونس بالا گرفته و این تنفر از فرانسه و سیاست خارجی آن در این موقع که کابینه فرانسه دچار بحران گردیده بیش از پیش موجب تزلزل سیاست فرانسه در شمال افریقا گردیده است

تا آخرین سرباز

در چند روز اخیر کشمکش های متعددی بین تونسی ها و سربازان فرانسوی مقیم تونس بوقوع پیوسته که سبب قتل و جرح عده بیشماری گردیده است.

در این منازعات هشت نفر از سربازان فرانسوی بقتل رسیده و هفده نفر از آنها نیز زخمی شده اند.

مقامات تونسی تصمیم گرفته اند که برای مبارزه با استعمار فرانسه در شمال افریقا تا آخرین سرباز فرانسوی را از خاک خود بیرون برانند و یک قدم دیگر سوی استقلال کامل خود بردارند.

پرائر مبارزات دائمی بورقیبه فرانسه در دو سال قبل بتونس خودمختاری داخلی اعطاء کرد.

در مدت دو سال گذشته بورقیبه تدریج توانسته است امتیازات بیشتری بدست آورد.

پشتیبانی مقامات تونسی

بطوریکه ناظرین سیاسی در پاریس اظهار عقیده کرده اند حوادث اخیر تونس و حملاتی که سربازان فرانسه بعمل آمده با پشتیبانی مقامات تونسی صورت گرفته است.

ملیون تونس برای نیروی نظامی فرانسه در تونس اشکالات زیادی بوجود میآورند و باسد کردن جاده ها از عبور و مرور آنها جلوگیری بعمل میآورند.

مقامات تونسی نیز فرانسویها را متحریک و آشوب متهم میسازند.

توقف در سربازخانه ها

براثر حوادث ناگواری که در شهرهای تونس و قابس و نواحی دیگر رو بداده سربازان فرانسوی مجبور گردیده اند که از ترس در سربازخانه ها بمانند کرستیان پینو وزیر امور خارجه کابینه مستعفی فرانسه با محمد مسعودی سفیر کبیر تونس در پاریس راجع باوضاع این ناحیه تبادل نظر کرد و پیشنهاد نمود که برای تحقیق درباره این قضیه یک هیئت مشترک فرانسوی و تونسی تشکیل گردد (رویتر)

یادداشت اعتراض

روز گذشته وزارت امور خارجه تونس سفیر فرانسه در این کشور را احضار کرده و چهار یادداشت درباره زد و خوردهای اخیر و همچنین مسائل مابه الاختلاف دیگر تسلیم نامبرده ساخت.

یادداشت اول مربوط بمسئله زد و خوردهای اخیر و دومی درباره مفقود شدن عده از اتباع تونس میباشد. در یادداشت سوم مسئله پایگاه های هوائی و دریائی فرانسه در تونس مورد بحث قرار گرفته و بالاخره آخرین یادداشت مربوط باشغال خاک تونس توسط نیروهای فرانسه میباشد. (رویتر)

انهدام خانه‌ها

رادیو کراچی- در زد و خورد بکه بین سربازان فرانسوی و ملیون تونس در گرفت ۱۰ نفر تونسی کشته و در حدود ۲۰ نفر زخمی شدند.

دولت تونس اعلام داشت که سربازان فرانسوی که در یک کامیون مملو از اسلحه نشسته بودند بامسلسل ۵ نفر از اهالی تونس را بقتل رسانیدند و ۷ خانه را بوسیلهٔ خمپاره ویران نمودند.

یک سخنگو اظهار داشت که دولت تونس سفرای خود در واشنگتن و پاریس دستور داده است که این واقعه را باستحضار دولت های آمریکا و فرانسه برسانند.

عزیمت بتونس

تونس- دیشب اعلام شد که آرچیبالد روز معاون وزارت خارجهٔ انگلستان که از کنفرانس کراچی عازم لندن است، یکروز در تونس اقامت خواهد نمود. معاون وزارت خارجه انگلستان با حبیب بورقیبه درباره مسائل جاری مذاکره خواهد نمود. (رویتر)

پاسخ یادداشت

واشنگتن- یک منبع موثق اظهار داشت که پاسخ دولتهای فرانسه- آمریکا و انگلیس بیادداشت مورخ آوریل روسیه شوروی درباره خاور میانه روز دوشنبه از طرف سفرای کبار سه دولت غربی در مسکو بوزارت امور خارجه شوروی تسلیم خواهد شد. از قرار معلوم متن این یادداشت هانا روز چهارشنبه منتشر نخواهد شد (خبرگزاری فرانسه)

پاکستان

یک شرکت امریکائی امتیاز اکتشاف نفت قسمتی از پاکستان جنوبی را بدست آورد

پاکستان ۲۵ درصد از مخارج اکتشاف را میپردازد

تقسیم منافع بر اساس ۶۰ درصد و ۴۰ درصد خواهد بود

رادیو کراچی- امروز در کراچی قراردادی بامضا رسید که طبق آن یک شرکت آمریکائی حق اکتشاف نفت در مساحت ده هزار میل مربع در قسمت جنوبی وجنوب شرقی منطقه پاکستان باختری داده شده است.

بیست و پنج درصد از نفتی که کشف شود بپاکستان تعلق خواهد داشت و منافع بین دو طرف تقسیم خواهد شد.

پاکستان بیست و پنج درصد از مخارج اکتشافی را در ابتدا متحمل خواهد شد و بقیه مخارج از طرف شرکت خارجی مزبور پرداخت خواهد گردید.

طبق قرارداد مزبور اتباع پاکستانی باید در تمام رشته های امور اکتشافی نفت مشغول کار شوند

امور بازرگانی و ارتباطات

کابل - آقای سهروردی نخست وزیر پاکستان امروز از کراچی وارد کابل شد نخست وزیر پاکستان در مدت اقامت خود در این شهر بامقامات افغانستان پیرامون امور بازرگانی و ارتباطات مذاکره خواهد کرد.

هیئت بازرگانی

کراچی - یک هیئت سه نفری از اعضای عالیرتبه دولت پاکستان بریاست وزیر بازرگانی این کشور «موجی بور رحمن» روز ۱۱ ژوئن برای یک مسافرت رسمی بخاک چین کمونیست عازم «پکن» خواهد گردید. (اسوشتدپرس)

سهروردی بلبنان میرود

کراچی- خبرنگار اتحاد به مطبوعات پاکستان در کابل اطلاع داد که سهروردی نخست وزیر آنکشور که اکنون در پایتخت افغانستان سر می برد روز ۱۹ ژوئن بیروت خواهد رفت و تا روز ۲۳ همان ماه در آن شهر اقامت خواهد کرد. نخست وزیر پاکستان در مدت اقامت خود در لبنان با کامیل شمعون رئیس جمهوری و سامی الصلح نخست وزیر ملاقات کرده و در باره نتایج کنفرانس شورای وزیران پیمان بغداد و توصیه هائی که کمیته ضد تخریب این پیمان به دنبال حوادث اخیر بیروت بعمل آورده است با آنها مذاکره خواهد کرد.

نخست وزیر پاکستان بعد از برای شرکت در کنفرانس نخست وزیران کشورهای مشترک المنافع بریتانیا بلندن خواهد رفت. (خبرگزاری فرانسه)

اردن

مذاکرات ملک سعود و ملک حسین آغاز شد

مصر و سوریه از انجام تعهد خود نسبت باردن سر باز زدند

عمان- روز گذشته ملک حسین پادشاه اردن هنگام ورود به عمان تاج گلی نثار آرامگاه ملک عبداله پادشاه متوفی این کشور و پدر بزرگ ملک حسین نمود مراسم مذکور از طرف محافل سیاسی بعنوان قدم دیگری برای تحکیم روابط ملک سعود و خاندان هاشمی تلقی گردیده است. (اسوشتدپرس)

مبارزه با امپریالیسم و خرابکاری

عمان بعد از ظهر روز گذشته ملک سعود و ملک حسین مدتی به مذاکره پرداختند و سپس پادشاه عربستان سعودی در ضیافت شامی که بافتخار وی در قصر سلطنتی داده شد شرکت کرد. روز گذشته تمام فرستنده های رادیوئی اردن برنامه های خود را به استقبال و خوش آمد ملک سعود اختصاص داده بودند و قرار است امروز تمام روزنامه های این کشور بدین مناسبت شماره مخصوصی انتشار دهند. (رویتر)

امتناع مصر و سوریه

قاهره- روز گذشته در قاهره اعلام کردند که دولتهای مصر و سوریه از پرداخت سهمی که در کمک باردن بعهده گرفته اند خودداری خواهند نمود مگر آنکه دولت اردن از یک سیاست بیطرفی مثبت پیروی کنند.

روز گذشته عبدالمنعم بفاسفیر اردن در مصر مدتی با وزیر دارائی این کشور درباره موضوع فوق مذاکره کرد ولی هیچگونه اطلاع رسمی درباره این مذاکرات بخبرنگاران داده نشد.

درحال حاضر فقط عربستان سعودی تعهد سه جانبه ای را که مصر و سوریه و این کشور برای پرداخت مبلغی معادل ۱۲٫۵ میلیون لیره بجای کمک سابق انگلستان باردن بعهده گرفته بود انجام داده است (رویتر)

کابینه جدید ایتالیا در آستانه سقوط است

بعلت اشتباه در شمارش آراء بحران سیاسی جدیدی بروز کرده است

رم- روزنامه های ایتالیائی مینویسند که هنگام شمارش آراء نمایندگان موافق و مخالف دولت فزولی، اشتباهی روی داده و ممکنست دولت وی سقوط نماید.

رئیس مجلس نمایندگان ایتالیا نیز تائید کرده است که قرار شد مجددا آراء نمایندگان مورد تحقیق و بازرسی قرار گیرد.

خود زولی نیز اظهار داشته که از طرف مقامات مجلس بوی اعلام شده است که امکان دارد اشتباهی در شمارش آراء روی داده باشد.

از تلگرافهائی که دیشب بین رئیس مجلس و نخست وزیر ایتالیا مبادله شده چنین برمیآید که نتیجه رسمی رای پارلمان در جلسه روز سه شنبه اعلام خواهد شد

محافل سیاسی رم معتقدند که از هم اکنون بحران سیاسی بار دیگر در ایتالیا شروع شده و احتمال میرود کابینه زولی روز سه شنبه استعفاء کند. جلسه هیئت وزیران ایتالیا که قرار بود دیشب تشکیل شود بتاریخ نامعلومی محول شده است. (اسوشیتدپرس)

فرانسه

مخالفت جمهوریخواهان وضع مونوری را بخطر انداخته است

نخست وزیر اظهار امیدواری کرد که کابینه خود را تا روز چهارشنبه معرفی کند

مونوری پس از معرفی کابینه بالجزایر مسافرت خواهد کرد

پاریس- حزب جمهوریخواه پوپولر (کاتولیک) از پشتیبانی موریس بورژس مونوری که برای تشکیل کابینه فرانسه مامورست یافته خودداری کرد و بهمین جهت اشکال جدیدی بر سر راه مونوری بوجود آمد.

علت این مخالفت آنستکه پشتیبانی سوسیالیستها از مونوری موجب خشم جمهوریخواهان پوپولر گردیده زیرا که چند روز قبل همین سوسیالیستها از پشتیبانی پیر فلیملن رهبر حزب جمهوریخواه پولر خودداری کردند.

جمهوریخواهان نه تنها از شرکت در کابینه خودداری نموده اند بلکه مونوری اطلاع داده اند که حتی در پارلمان نیز نخواهند توانست بوی رای موافق بدهند

ترکیب کابینه

هنوز مونوری راجع بترکیب کابینه خود و اینکه کدام یک از پستها میبایستی بکدام حزب واگذار شود تصمیم قطعی و نهائی نگرفته است.

مطلعین سیاسی در پاریس خاطر نشان کردند که گرچه مونوری که از رهبران حزب رادیکال میباشد برای تشکیل کابینه جدید فرانسه همچنان کوشش خواهد کرد ولی احتمال نمیرود که در مقابل مخالفتهائی که نسبت بوی ابراز میشود بتواند برای رفع مشکلات فراوان اقدام کند.

مشارالیه که در کابینه قبلی سمت وزارت دفاع را داشته میبایستی پستهای مختلف کابینه را بین سوسیالیستها و رادیکالها و سایر احزاب تقسیم کند و این کار مشکلی است.

پستهای مهمی مانند وزارت خارجه، وزارت کشور، وزارت دارائی و وزارت دفاع میبایستی چنان بین احزاب تقسیم گردد که تعادل بین آنها حفظ شود و هیچیک از احزاب سوءظن نبرد که از دیگر احزاب عقب مانده است.

فقط دبیر کل

گی موله نخست وزیر مستعفی فرانسه در نظر دارد که از قبول پستهای دولتی در حال حاضر خودداری کند و فقط در پست دبیر کلی حزب سوسیالیست خدمت کند.

وی سوسیالیستها را تشویق کرد تا با مونوری همکاری کنند زیرا که نظریات مونوری در مورد مسائل مربوط بالجزایر و کانال سوئز شباهت زیادی بنظریات خود گی موله دارد.

فعلا بحران فرانسه وارد نوزدهمین روز شده و معلوم نیست که بکجا خواهد انجامید (رویتر)

تا روز چهارشنبه

پاریس- بورژس مونوری که از طرف رئیس جمهور فرانسه مامور تشکیل کابینه جدید گردیده است اعلام داشت که وی تا سه شنبه این هفته کابینه خود را تشکیل داده و در روز چهارشنبه آنرا به مجلس معرفی خواهد کرد.

وی مشاورات خود را روز گذشته بوسیله مذاکره با یک هیئت نمایندگی از رادیکالها خاتمه داد.

از قرار معلوم رادیکالها از سیاستی که وی قرار است در مورد الجزایر و مادرید در پیش بگیرد راضی میباشند و حاضرند در کابینه شرکت کنند (رویتر)

مسافرت بالجزایر

پاریس- بورژس مونوری که از طرف رئیس جمهوری فرانسه مامور تشکیل کابینه جدید آن کشور شده است دیشب طی مصاحبه با خبرنگاران جراید جریان فعالیتهای خود را برای تشکیل هیئت دولت بتفصیل تشریح کرد و گفت: اکنون مشغول مطالعه برای تقسیم پستهای وزارتخانه ها میباشد وی تایید کرد که در کابینه وی شماره وزیران محدود خواهد بود و در عوض بر تعداد معاونین وزارتخانه ها افزوده خواهد شد.

مونوری اضافه کرد که ممکن است پس از فراغت از کار مهمی که در پیش خواهد داشت به الجزایر مسافرت کند

(خبرگزاری فرانسه)

پاسخ یادداشت شوروی

مسکو- روز گذشته گی موله جواب نامه ای را که در تاریخ ۱۸ ماه مه به بولگانین برای وی فرستاده بود ارسال داشت.

بولگانین در نامه خود که نظائر آنرا برای انگلستان، دانمارک، نروژ و آلمان غربی نیز فرستاده بود این کشور را از درآمدن بصورت پایگاه اتمی دولت امریکا برحذر داشته و تقاضا کرده بود قبل از تشکیل کنفرانس از سران دولت های بزرگ جهان شوروی و فرانسه بمذاکرات مستقیم بپردازند

ما آنکه متن پاسخ گی موله هنوز انتشار نیافته ولی از قرائن پیداست که وی نظریات بولگانین را در این پاسخ رد کرده است (آسوشیتدپرس)

موتورهواپیمای دالس از کار افتاد

واشنگتن- دیروز یکی از موتورهای هواپیمائی که جان فوستر دالس وزیر امور خارجه امریکا از نیویورک به واشنگتن میبرد از کار افتاد و در نتیجه خلبان هواپیما تصمیم گرفت در پایگاه دریائی «انا کوستیا» در نزدیکی واشنگتن فرود آید.

خبرنگاران که در فرودگاه واشنگتن در انتظار ورود دالس سر می بردند پس از اطلاع از اینکه هواپیمای وزیر امور خارجه امریکا در فرودگاه دیگری بزمین خواهد نشست به تکاپو افتاده و از فرودگاهی بفرودگاه دیگر می شتافتند و سر انجام وزیر امور خارجه را در فرودگاه «انا کوستیا» پیدا کردند. دالس در حالیکه بشدت می خندید خطاب به خبرنگاران گفت: «یکبار دیگر موفق شدم از چنگ شما بگریزم».

(خبرگزاری فرانسه)

رزمناو «عصر اتمی»

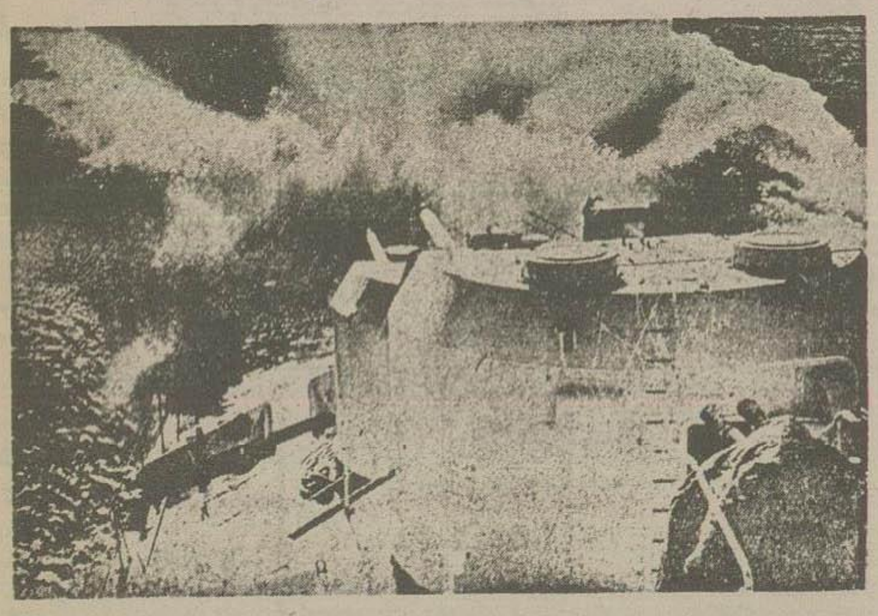

اولین رزمناو «عصر اتمی» کشورهای مشترک المنافع انگلستان بنام «رویالیست» نیروی دریائی سلطنتی زلند جدید ملحق گردید. این رزمناو یکسال در ناوگان خاوردور بریتانیا که مرکز آن در سنگاپور قرار دارد خدمت خواهد کرد

مخصوص اطلاعات

سخن

مجله ادبیات و دانش و هنر امروز

غم زبان از دکتر پارشاطر - قایق شکسته (شعر) از دکتر ابوالحسن علی آبادی

بحث درباره آثار صادق هدایت از ژلبر لازار - روزی از روزهای سزان از هانری پروشو - اسکندره کید هندی از دکتر زهرای خانلری - درباره رومان گربه از کولت خرس از چخوف و خلاصه رومان از سیروس پرهام نمایشنامه بابک تابلوی رنگی خارج از متن از سزان با اخبار جهان دانش و هنر و بحث های هنری و انتقادی انتشار یافت.

آ-۵۹۱۵

مصیبت وارده را بجناب آقای مهندس صائبی و فامیل محترم صمیمانه تسلیت عرض میکنیم

مهندس دبیری - ناصرالدین مشکوتی - محمد رضا شاهین - میرشفیع آ-۵۹۰۱

افسران دانشکده مهندسی دانشگاه نظامی مصیبت وارده را به همقطار گرامی سرکار ستوان یکم مهندس فصیحی تسلیت میگویند.

فرمانده دانشکده مهندسی سرهنگ ۲ مهندس میرحسین عاطفی آ-۵۸۷۹

درگذشت شادروان ابوتراب صائبی را بدوستان عزیز آقایان دکتر صائبی و مهندس صائبی تسلیت میگوییم

رضا صدقیانی آ-۵۸۹۷

مصیبت وارده را بخاندان محترم صائبی مخصوصا جناب آقای مهندس حسن صائبی تسلیت عرض مینماید آ-۵۸۹۵ احمد طاوسی

افسران لشکر ۹ مستقل پیاده خوزستان ما اندوه فراوان در مرگ همشیره سرکار سرهنگ هوائی نجومی خود را همدرد دانسته و شادمانی روان آن بهشتی مکان و تندرستی سایر بازماندگان را از پیشگاه خداوند بزرگ خواستارند.

فرمانده لشکر ۹ مستقل پیاده خوزستان سرتیپ بهارمست آ-۷۶۳۲

افسران و درجه داران دژبانی ارتش درگذشت شادروان بانو فاطمه رفیع مادر سرهنگ رفیع را بازماندگان آنمرحومه بخصوص سرکار سرهنگ پیاده رفیع افسر دژبانی ارتش تسلیت عرض و از خداوند متعال صبر و شکیبائی برای آن خانواده مسئلت دارد. آ-۵۹۰۳ اداره دژبانی ارتش

اینجانب از طرف خود و کلیه همکاران بنگاه جنگلها فوت ناگهانی شادروان حاجی ابوتراب صائبی پدر آقای مهندس حسن صائبی عضو هیئت مدیره بنگاه جنگلها را بایشان تسلیت گفته بقاء و سعادت معظم له و کلیه بازماندگان آنمرحوم را از درگاه خداوند متعال مسئلت دارم.

آ-۵۸۷۷ مدیرعامل بنگاه جنگلها سرتیپ هوشنگ امجدی

باقلبی اندوهناک درگذشت شادروان حاجی ابوتراب صائبی را بجناب آقای مهندس حسن صائبی تسلیت میگویم.

آ-۵۸۹۹ علی نخشب

بدینوسیله فوت ناگهانی مرحوم بانو اقدس را بآقایان قاسم محب ارنگه و جلال محب ارنگه و سرکار سرهنگ محب خسروی تسلیت عرض مینمائیم

آ-۵۸۸۳ کرج - فتح اله ملکی - اصغر شکوئی

جناب آقای علیمحمد بداغی

مصیبت وارده را تسلیت عرض مینمایم جواد کدخدازاده آ-۵۹۱۳

با نهایت تاسف و تاثر پشامد ناگوار فوت آقای جراح زاده رئیس فرهنگ کرمسار را بعموم فرهنگیان و همچنین بازماندگان آنمرحوم تسلیت عرض مینماید. آ-۵۹۰۹

رئیس جامعه لیسانسیه های دانشسرای عالی رضا معرفت

مصیبت وارده را بخانواده محترم یاسینی بخصوص دوست عزیزمان کیتی صمیمانه تسلیت عرض می نمائیم:

آ-۵۹۴۵ شهین حاجیان پور - مهین حاجیان پور

انتخاب رئیس مجلس

بقیه‌ازصفحه‌اول

ابتدا آقایان کورس ، مهندس‌ضیائی ومهندس‌بهبودی برای نظارت‌درجریان انتخابات تعیین‌شدند وسپس اخذرای آغاز گردید

پس‌ازشمارش آراء ومهره‌های تفتیشیه ،چون‌تعداد مهره‌های‌تفتیشیه دوعدد کمتراز آراء ماخوذه‌بود دو رای‌باطل‌شدو۱۰۳رای‌باقیمانده‌قرائت گردید •

از ۱۰۴ رای‌ماخوذه ۸۸ رای بنام‌آقای سردارفاخر حکمت ،۲رای بنام آقای‌سیدجعفر بهبهانی ،یك‌رای بنام‌آقای‌اردلان ، یك‌رای بنام‌آقای قنات‌آبادی قرائت شد و۱۲ ورقه سفیدبود •

آقای‌نایب‌رئیس اعلام کرد که‌آقای سردارفاخر حکمت بریاست مجلس شورای‌ملی انتخاب‌شدند .

(نمایندگان‌ـمبارك‌است‌ـمبارك‌است)

بعدازدستور یاتنفس؟

دراینوقت آقای‌نایب‌رئیس‌اظهارنمود: چون‌ممکن است جناب آقای رئیس بمجلس‌تشریف‌نیاورند بهتراست‌انتخاب بقیه‌هیئت‌رئیسه‌باحضورخودایشان‌صورت بگیردوحالاآقای‌دولت آبادی که‌برای نطق‌قبل ازدستور ثبت نام کرده‌اند صحبت‌میکنند •

آقای‌دولت آبادی برای‌ایراد نطق پشت‌تریبون قرارگرفت ،لکن‌قبل‌از آنکه‌شروع‌بصحبت نماندآقای دکتر بینامعنوان اخطارنظامنامه‌تذکرداد که وقتی‌مجلس‌واردستورشدموضوع نطق قبل‌ازدستور منتفی است •

آقای‌نایب‌رئیس وچندتن دیگراز ازنمایندگان گفتند :بعداز دستور ممکن‌است •

چندتن دیگراز نمایندگان عقیده داشتند که‌تعیین تکلیف مجلس‌باخود مجلس است •

یکی‌دو نفر اظهارداشتند :منتهی‌در حدودآئین‌نامه

چون‌این‌بحث‌ادامه‌یافت آقای دولت آبادی‌اظهارداشت:اگرصحبت‌بنده‌ممکن است‌مباینت باآئین‌نامه داشته باشدمن اصراری‌ندارم •

آقای‌نایب‌رئیس‌نیز چنددقیقه‌تنفس اعلام کرد لکن‌بعداًاطلاع دادمشد که جلسه تشکیل نمیشود وجلسه بروز سه‌شنبه‌موکول گردید •

دستور انتخاب بقیه اعضای هیئت‌رئیسه‌دوتن‌نایب‌رئیس،۶نفرمنشی سه‌نفر کارپرداز•

چندسئوال ازدولت

سئوال‌زیررا در جلسه امروز مجلس شورایملی آقای مهدی ارباب تقدیم‌نمود:

مقام‌ریاست‌معظم‌مجلس شورایملی

تمنی دارم‌مقررفرمائید جناب آقای‌وزیر محترم دارائی برای پاسخ ذیل‌در موعد مقرردرمجلس‌حضور بهمرسانند.

۱ـصیدماهی‌در آبهای‌خلیج‌فارس که‌متعلق‌بایران‌است‌بوسیله‌دستگاههای خارجی با اجازه چه‌مقام‌وطبق‌چه‌قراروشرایطی‌است؟

۲ـتاحال‌مقداری که‌صیدشده‌وبخارج فرستاده شده‌حق ایران‌چه مبلغ بخزانه کشور واصل شده‌یادستگاههای عمرانی‌استفاده‌نموده‌اند ؟

مهدی ارباب

همچنین‌آقای ابراهیم‌پردلی سئوالات‌زیررا تقدیم نمود:

مقام‌معظم ریاست محترم‌مجلس شورای‌ملی

مستدعی‌است امرفرمائید جناب‌وزیر کشاورزی‌برای‌توضیح‌سئوالات‌زیر حاضر شوند•

۱ـازرزروارچاه‌نیمه که‌مطالعه‌اش تمام‌شده آیاتمام‌سیستان‌استفاده‌خواهدنمودو درغیراینصورت‌چندهکتاررامشروب‌خواهد کردوچه‌مبلغ‌برای‌خرج‌ساختمانش برآورده‌شده واگرنتیجه مطلوب گرفته نشدمسئول‌این‌همه خرج‌چه کس‌یا چه مقامی‌خواهدبود .

۲ـ سدهای‌سیستان که‌هنوز دوسال‌ازعمرهره‌برداری ازآنهانگذشته‌باز میلیونهاریال برای‌تعمیر واصلاح خرج لازم‌دارد درصورتیکه نواقص اساسی دارد که‌چنانچه اقدام‌عملی وفوری‌نشود منجرخرابی سیستان خواهدشد بنا براین‌چه‌اقدامی برای‌جلوگیری ازاین‌خرابیهاشده واین‌همه‌مطالعه که‌انجام شده‌برای‌چه‌منظوری‌بوده ومسئول‌این‌همه خرج وکارهای ناقص ومعیوب کیست ؟

۳ـ پولهائیکه‌خرج‌شده‌ومیشود مالکین‌سیستان‌ملزم بدادن‌آن هستند یاخیر ؟

سئوال دوم

مقداری‌ازمحصول گندم‌سیستان که‌دچارآب‌بردگی نشده‌وباقی‌مانده‌بعلت آفت‌زدگی‌تقریباازبین رفته‌آیامبارزه‌ای‌بااین‌آفت‌میسر بوده‌درصورتیکه‌ممکن بوده‌چه‌عملی کشاورزی انجام‌داده‌است.

سؤال‌سوم

مستدعی‌است امرمقررفرمائید جناب‌معاون‌نخست‌وزیر مهندس‌هدایت درموعد مقرربرای‌پاسخ‌بسئوال زیرحاضرشوند . دراول زمستان سال گذشته قرارداد برق‌زابل‌بوسیله شهردارزابل‌باسازمان‌برنامه بسته‌شده وهنوزمردم‌در تاریکی‌وانتظار بسرمیبرند علت‌این‌همه‌تأخیروکندی چیست تاریخ قطعی شروع‌وخاتمه‌آنرا اعلام‌فرمائند

سؤال چهارم

مستدعی‌است امرفرمایندجناب‌وزیربهداری برای‌پاسخ بسؤال زیردر موعدمقررحاضرشوند، بعدازترمیم حقوق‌پزشکان چرا طبیب‌ـجراح ـماماو دندان‌پزشك بنقاط‌دوردست‌مثل‌زابل‌فرستاده نمیشود

باتقدیم احترام ابراهیم‌پردلی

دعوت انجمن‌دوستی وروابط فرهنگی‌ایران‌وترکیه

چون انتخابات سالیانه انجمن دوستی‌وروابط فرهنگی ایران‌وترکیه که‌درجلسه مجمع‌عمومی مورخ‌سه‌شنبه۱۴خردادانجام‌یافت‌بواسطه‌کافی‌نبودن عده‌حاضر درجلسه قطعیت‌ندارد بدینوسیله از عموم آقایان اعضای محترم انجمن‌دعوت می‌شود روزچهارشنبه پنجم‌تیرماه ساعت شش‌بعدازظهر برای تجدید انتخاب هیئت مدیره درعمارت انجمن واقع‌در خیابان نادری مقابل خیابان‌همایون‌حضوریابند.

ضمنا از کلیه‌اعضای محترم تقاضامیشود قبل‌ازشرکت در جلسه‌کارت عضویت‌خودرا ازدفتر انجمن‌دریافت‌فرمایند.

رئیس‌انجمن‌دوستی وروابط‌فرهنگی‌ایران‌وترکیه‌ـ محمد ساعد مراغه

آ‌ـ۵۹۹۳

دروازه های اروپا در شمال ایران

بقیه‌ازصفحه‌اول

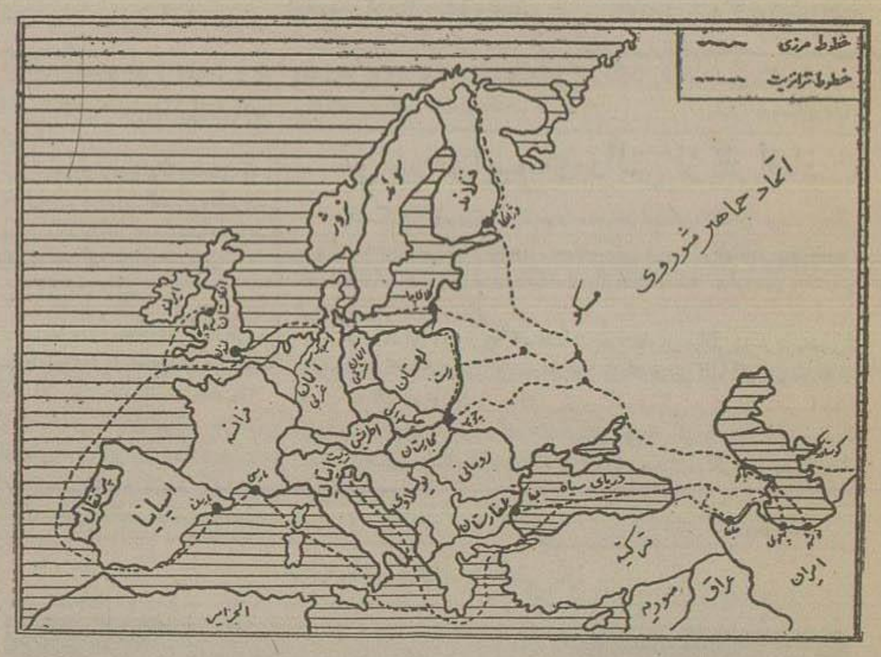

مسیر کالاهای ترانزیتی‌ایران درخاك شوروی واروپای شرقی‌وغربی باخطوط نقطه چین‌مشخص‌شده‌است

«کلای‌پدا» و«برست»و «چوپ»و«بندر پوتی»ختم‌میشود

دراین‌نقاط کالاهابه‌خطوط راه‌آهن کشورهای اروپای شرقی‌و یاخطوط کشتیرانی‌تحویل میشودولی‌درهرحال مسئولیت حفظو حمل آنهاتا مقصد بعهده «اتحادیه سوف‌فراخت» شوروی میباشد

حمل‌کالا بوسیله‌خطوط راه‌آهن سریعترولی گران‌ترازخطوط‌آبی‌خواهد بود

طول‌راهها

فاصله‌خطوط‌راه‌آهن‌تاشهر های مرزی شوروی‌بقرارزیرمیباشد:

باکوـکلای‌پدا	۳۲۱۱ کیلومتر
باکوـبرست	۲۸۰۴ «
باکوـچوپ	۳۰۴۳ «
باکوـپوتی	۸۶۲ «
جلفاـبرست	۳۲۴۳ «
جلفاـچوپ	۳۴۹۲ «
جلفاـپوتی	۸۶۴ «

فاصله‌خطوط آبی

بندرپهلوی‌ـباکو	۳۲۶ کیلومتر
نوشهرـباکو	۴۲۰ «

حمل‌کالا ازشهر های مرزی‌شوروی توسط‌خطوط‌آهن سایر کشورهاویاما کشتیهای شوروی‌و کشور های‌دیگر بمسئولیت «سوف‌فراخت»خواهدبود

تعرفه‌حمل‌ونقل

نرخ‌تعرفه حمل‌ونقل کالاهای‌ایران ازخاك شوروی‌هنوز تعیین نگردیده‌و کمیسیون‌مشترکی بعدازامضای‌قطعی قرارداد‌تشکیل‌خواهدشدومیزان کرایه حمل‌کالاهای گوناگون‌راازخاك‌شوروی تعیین‌خواهد کرد.

لایحه اختیارات استانداران برای تصویب هیئت دولت آماده‌شد

شورایعالی معاونین اداری وزارتخانه‌ها در ساعت هفت‌بامداد امروز تشکیل‌شد.

آقای اشرف احمدی معاون‌نخست‌وزیر ریاست جلسه‌را عهده‌داربود در این‌جلسه‌کلیه معاونین اداری‌وزارتخانه‌ها حاضربودند• درجلسه‌امروز لایحه اختیارات استانداران ماده‌ماده مطرح گردید وپس‌ازگفتگوی‌مفصل‌وتبادل نظر پاره‌ای‌پیشنهادهای اصلاحی‌موردتوجه قرارگرفت‌وسرانجام‌لایحه‌برای تصویب‌هیئت‌دولت آماده‌شد.

نزدیك‌ساعت‌نیم بعدازظهرجلسه‌پایان یافت

انتخابات سنا

بقیه ازصفحه‌اول

آقای‌علم رهبر حزب مردم‌برای خود را درصندوق میاندازد

حوزه مسجد سراج

فعالیت این‌حوزه ازساعت‌هشت‌صبح شروع گردید دراین‌حوزه که ریاست آن باآقای‌مهدی‌شالچی بودانتدا کلیه اعضای حوزه آرای خودرا درصندوق انداختند وسپس‌شروع بتوزیع‌تعرفه‌و اخذرای نمودند فعالیت‌این‌حوزه از سایرحوزه ها بیشتربود وتاظهرامروز دراین‌حوزه‌بیش‌از۲۰۰رأی‌اخذ گردید

درحومه

درانجمنهای‌حومه‌شهرازقبیل‌تجریش‌ـ نیاوران ـ قلهك ـ فرحزاد ـ کن ـ سولقان ـ لواسان‌ـفشم وشمشك اخذ رای‌ازساعت ۸صبح شروع‌شد وتاظهر ادامه داشت.

ظهرامروزآقای‌عیسی‌بهزادی‌سخنگوی انجمن نظارت اعلام‌داشت که ازکلیه حوزه های شهربغیرازحومه مجموعا تعداد۹۸۳رأی اخذ گردیده است• تا ظهرامروزبغیرازوزیر کشورهیچیك‌از وزرا درمراسم‌اخذرای‌شرکت‌نکردند.

بازدید هیئت استادان دانشگاه تهران

از نقاط مختلف مسکو

رادیومسکو ـ دیروزآقایان عبدالله ریاضی ، غلامرضا کورش وحسین گل کلاب سه‌تن‌ازاستادان دانشگاه تهران که‌اکنون‌درمسکو مهمان‌هستند ازدانشکده برق مسکودیدن کردند. کارکنان دانشکده قسمت‌های‌مختلف دانشکده رامهمانان ایرانی نشان‌داده واظهارامیدواری کردند که درآینده میتوانند دانشجویان ایرانی رانیزدرمیان‌دانشجویان بپذیرند. هیئت‌استادان دانشگاه تهران دیروز ازآرامگاه لنین واستالین بازدید کردند و تاج گلی نثارآرامگاه کردند که‌روی‌آن‌نوشته‌شده‌بود: (تقدیمی‌هیئت‌استادان‌دانشگاه تهران).هیئت استادان دانشگاه تهران امروز نیزبازدیدخود درمسکوادامه خواهند داد•

مسکوـآکادمیسین‌ای•گ• پطروفسکی‌رئیس‌دانشگاه دولتی‌مسکو بنام م•و•لا مانوسف‌مجلس‌ضیافتی‌بمناسبت‌اقامت‌هیئت‌نمایندگی‌استادان‌دانشگاه تهران بریاست دکتراحمد فرهادمعتمد رئیس‌دانشگاه درمسکوترتیب داد•

دراین‌ضیافت‌استادان‌دانشگاه مسکووکارمندان مسئول‌وزارت‌امورخارجه شوروی ووزارت امورمدنی‌آن کشور ونمایندگان جوامع وروزنامه نگاران حضورداشتند•

آقای‌عبدالحسین‌مسعودانصاری سفیر کبیر ایران‌درشوروی و کارمندان سفارت کبری‌نیزدرمجلس‌ضیافت مذکورحضورداشتند•

آکادمیسین ای•گ• پطروفسکی‌ودکتر ا•فرهادمعتمد رئیس‌دانشگاه تهران‌نطقهائی‌ردوبدل‌نمودند واهمیت وافرملاقاتهای متقابل‌بین‌دانشمندان‌دو کشوررا‌خاطرنشان‌ساختند•

آقای‌مسعودانصاری‌سفیر کبیرایران‌طی‌نطق‌خود آرزومندتحکیم بازهم بیشترمناسبات حسن‌همجواری‌بین‌ایران‌وشوروی گردید•

مجلس‌ضیافت درمحیط گرم ودوستانه‌ای‌برگزار گردید•

امروزهم‌درشهرداری تهران تغییراتی داده‌شد

امروزنیز ازطرف‌تیمسار سرلشکردولو شهردارتهران انتصاباتی بشرح زیردرشهرداری‌تهران‌انجام گرفت:

آقای‌احمدزرین‌خامه بریاست برزن ۳ـ آقای فضل‌الله‌محبی بریاست اداره‌کارپردازی ـ آقای‌اوستابریاست امورپارکینك وآقای محبی بمعاونت اداره کل‌خواربار واصناف•

دیروزنیز آقای‌خسروفرهادپوربریاست اداره کل‌امورشهر وآقایان‌صلاحی مدیر کل‌سابق‌وبهزادی‌رئیس‌سابق‌اداره کل‌امورشهر بسمت‌بازرسان‌عالی‌شهرداری منصوب شدند.

درشهرداری تهران گفته میشد که شهردار تهران پس‌از مطالعه کامل پرونده‌های‌اعضای‌شهرداری‌درنظر داردتغییرات کلی‌دیگری‌درکادرشهرداری بدهد•

دستورجدید شهرداری به‌فروشندگان میدان‌تره‌بار

امروز شهردار تهران دستوردادکه برای جلوگیری از گرانفروشی فروشندگان دست‌اول‌درمیدان‌خواربار فاکتورقیمت سبزی و تره‌باررا بـه خریداربدهند•

عزیمت هیئت نمایندگی ایران در کنفرانس بین‌المللی شهرداران

صبح امروزآقای محمددادور معاون‌وزارت کشورباتفاق آقایان‌ملابری ونورافشارمدیران کل آن وزارتخانه برای شرکت در کنفرانس بین‌المللی شهرداران جهان که روز۲۳خرداد درشهرلاهه‌تشکیل‌خواهد شد صوب لاهه عزیمت نمودند. کنفرانس مزبور بوسیله علیاحضرت ملکه ترولیانا افتتاح خواهدشد•

هیئت نمایندگی‌شوروی برای بازدیدازسدسفیدرود بشمال رفت

همانطور که‌قبلا اطلاع دادیم مذاکرات هیئت نمایندگی ایران و شوروی دربارهٔ ایجادسدهای‌ارس وترك درپایان‌هفته گذشته تقریبا بمراحل نهائی‌رسیدوروز پنجشنبه گذشته هیئت نمایندگی شوروی برای بازدیداز عملیات ساختمانی سدسفیدرودبه‌محل‌سدعزیمت‌نمود•

قراربودهیئت شوروی‌دیروز بتهران‌مراجعت نمایندولی‌ظهرامروز گفته شد که بعلت‌بارندگی شمال بازدیدشد ومراجعت‌هیئت‌شوروی‌تاخیر افتاده است•هیئت شوروی‌درمدت توقف‌خود درایران‌چندسد دیگررا نیز بازدید خواهدنمود •

کمیسیون کشاورزی‌سنا

کمیسیون کشاورزی مجلس‌سنا بریاست‌تیمسار سرلشکربقائی باحضور تیمسار سرتیپ‌اخوی وزیر کشاورزی تشکیل‌شد .

پس‌از مذاکرات‌مفصل‌دراطراف‌بنگاه‌آبیاری واصلاح‌بندرچغندروبنگاه خالصه لایحه‌اصلاح وتهیه‌بندرچغندر بااصلاحاتی‌بتصویب‌رسید

قهرمانان کشتی ایران

بقیه ازصفحه‌اول

مااز تشکیلات مسابقات‌جهانی‌رضایت ندارمیزیراآنطور که شایسته‌بودقضاوت دراین‌مسابقات‌انجام‌نمیشد•

مااز ورزشکاران ایرانی که بهایت کوشش‌رابرای‌احراز پیروزی‌وحیثیت اخلاقی‌بکاربردند کمال تشکرراداریم ماکوچکترین‌رنجشی ازاخلاق‌ورفتار ورزشکاران خودنداریم.

دراجرای مقررات‌جدید مشکلاتی پیش‌نیامدواگر مقررات‌قدیم کشتی‌در این‌مسابقات مراعات‌میگردید تختی قهرمان اول‌جهان میشداین مقررات جدیدرقامت‌را بین کشتی گیران ازبین میبردو کشتی گیران ترك‌باین‌مقررات کاملاآشناشدند

تیم‌ما اول‌میشد

اگرتیم‌اول کشتی ایران‌یعنی‌آقایان خجسته‌پور وبعقوبی و حبیبی دراین مسابقات‌شرکت‌مینمودندوتختی‌دروزن هفتم کشتی‌میگرفت تیم‌ایران‌مقام‌اول رادردنیا بدست‌میآورد•

ملاقاسمی‌قهرمان‌اول‌جهان میشد

درمسابقه فینال ملاقاسمی‌باکشتی گیر ترك که‌سرنوشت مقام‌قهرمانی تعیین‌میگردید دست‌ملاقاسمی‌ضرب دیده‌بودولی بایك‌دست‌مسابقه‌راپایان رسانید وضربه‌فنی‌نشدوبامتیازمسابقه راباخت وقهرمان دوم‌جهان گردیدما ازاوچنین‌انتظارنداشتیم که‌موفق‌به کسب چنین افتخار قابل‌توجهی گردد

مبارزه‌دلیرانه

درمسابقه کشتی وزن‌هشتم تختی‌با حریف های‌سنگین‌وزن‌خود ۱۲دقیقه دلیرانه مبارزه کردولی‌مقررات‌جدید کشتی مانع‌پیروزی‌وی گردید،تختی پس‌از پایان‌مسابقات باکسب اجازه قبلی‌از اعلیحضرت همایونی بآلمان مسافرت‌نمودوپس‌ازچندماه‌استراحت بایران‌مراجعت‌خواهد کرد

درمسابقات دو

بقیه ازصفحه‌اول

درقسمت‌دو۵۰۰۰متر

آقای‌باغبانباشی ازایران در مدت چهارده‌دقیقه‌با(رکوردجدید)اول،شیکلر ورزشکارفرانسوی‌درمدت‌چهارده‌دقیقه‌و ۳۹ثانیه‌دوم

درقسمت۴۰۰متر

کوواك‌ازمجارستان درمدت۴۹ثانیه اول‌شد•

درپرش‌سه گام‌رحمانی‌ازایران‌بار کورد ۱۴متر و۵۵سانتمیتر اول‌شد

انتصابات وزارت دارائی

ازطرف وزارت‌دارائی‌آقایان مهدی امیدبسمت‌رئیس‌اداره‌امور‌بانکهاوشرکتها تقی کنی بازرس‌وزارتی سمت‌ریاست اداره دفترهیئت عامل حل اختلاف علی‌اصغر صمیمی‌سمت بازرس‌وزارتی رحیم گودرزی رئیس حسابداری آمار وثبت احوال سمت بازرس‌وزارتی ـ اسماعیل پرنان رئیس‌اداره‌حسابداری کل‌قندوشکر غفور بوسفی‌رئیس‌حسابداری کل‌آمارنزرك شادمان سمت‌ذیحساب ورئیس دارائی شهرستان آباده‌جلال زهرائی‌رئیس دارائی آباده‌بسمت‌بازرس وزارتی منسوب شدند.

توضیح بانك‌رهنی ایران

اداره روزنامه اطلاعات

عطف‌شرح مندرج درشماره۹۳۳۵ مورخ۱۶ر۳ر۳۶ راجع‌به وزارت تهیه مسکن متمنی‌است‌شرح زیررادراولین شماره امربدرج‌فرمائید:

بطور کلی‌ماموریت هیچگونه‌اقدام‌یا مطالعه‌ای درزمینه‌تاسیس وزارت‌تهیه مسکن‌هنوزبه بانك رهنی ایران‌داده نشده‌است.

بانك‌رهنی ایران

هم‌میهنان عزیز :

به‌احمد

شریعت‌زاده

حقوقدان مشهور

ووکیل نامی ایران

یگانه کاندیدای گروه

تحصیلکرده و دانشمند

پایتخت رای بدهید

آ‌ـ۷۹۵۸ ۱ـ۲

دواطلاعیه‌ازطرف کمیسیون دائمی‌حج

اطلاعیه‌شماره۱۶۰

پیرواطلاعیه‌شماره ۱۵مجددا باستحضار حجاج محترم‌بیت الله‌الحرام میرساند که طبق گزارش‌سفارت کبرای‌ایران دربغداددولت‌عراق‌نیز مسافرت ازراههای‌صحرائی راممنوع‌وخطرناك اعلام‌داشته‌وهمچنین برای‌جلوگیری ازمتخلفین این‌دستورتدابیر لازمه‌را اتخاذنموده‌است .

اطلاعیه‌شماره۱۷۰

بطوریکه دراطلاعیه‌های سابق‌باستحضارآقایان مسافربن زیارت‌بیت‌اله الحرام‌رسانیده‌شدآقایان‌درخریدبلیط‌ورفت‌وآمدازهرنك‌ازشرکتهای‌هواپیمائی پارس‌ـ ایران ـعراق‌ـلبنان‌ـخاورمیانه آزادومختارند وبرای‌تشرف‌بزیارت اعتاب‌مقدسه میتوانندرمراجعت ازجده بمیل‌خوددربیروت یاشام ویابغداد پیاده‌شده‌بدرك سعادت‌زیارت‌مخصوصه عاشورانائل گردند.

تصویب قرارداد ایران‌وشوروی

کمیسیون شماره‌یك مجلس‌سناساعت‌دوونیم بامدادامروز بریاست‌آقای ساعدوباحضور آقایان مشفق‌کاظمی وحمیدسیاح‌تشکیل‌شد.

ابتدالایحه‌موافقت‌نامه بین‌ایران‌وشوروی راجع‌بمسائل ترانزیت‌تصویب وبرای‌اظهارنظربکمیسیون‌شماره۵ ارجاع گردید.

بعدلایحهٔ الحاق‌ایران بپروتکلهای اصلاحی‌منع‌فحشا وانتشار نشریات مستهجن برای شور دوم موردرسیدگی‌قرار گرفت و با توجه‌بپیشنهادهای واصله بتصویب‌رسید .

سپس‌لایحه‌قرارداد موافقت‌نامه‌بین ایران‌ویونان ارسالی از کمیسیون فرهنگ مطرح وپس ازشور لازم عینا بتصویب رسید . جلسه مقارن ظهر خاتمه‌یافت .

کارآموزان پست‌وتلگراف‌اعزامی‌بکشورهای خارجه آقای‌مهندس اشراقی را ملاقات کردند

ساعت‌ده‌صبح دیروز۲۶نفر کارآموزانیکه ازطرف‌وزارت‌پست‌وتلگراف وتلفن‌برای تکمیل اطلاعات فنی عازم کشورهای انگلیس‌ـفرانسه‌و بلژیك میباشنددردفتر کار آقای مهندس اشراقی وزیرپست وتلگراف وتلفن حضور یافتند .

وزیرپست و تلگراف درباب رعایت مبانی اخلاقی‌وسعی درفراگرفتن معلومات و احترام بمقررات ونظاماتیکه‌حتما بایددر کشورهای بیگانه‌مورد نظر قرارگیرد تذکرات‌لازم به‌کارآموزان دادومراسم‌تودیع دراین ملاقات انجام گرفت

امروز قطارمیانه حذف وبرنامه جدید قطار مراغه انتشار یافت

پیروخبردیروز ازطرف‌راه‌آهن دولتی‌ایران‌امروز برنامه‌جدیدحرکت قطارمراغه‌انتشار یافت.

طبق‌برنامه‌مزبور قطارمراغه همه‌روزمساعت‌پنج‌ونیم بعدازظهرحرکت ساعت دوچهل‌دقیقه صبح‌روز بعدبمراغه‌واردمیشود.

قطارمزبور همه‌روزمساعت‌دوبیست‌وپنجدقیقه‌بعدازظهرازمراغه حرکت وساعت‌هفت‌وپنجاه‌دقیقه‌صبح‌روز بعدبتهران‌میرسد•قطارهای مسافری‌بمقصد میانه‌از برنامه حذف گردیده‌است.

مربیان‌بسکتبال آمریکائی تهران‌را ترك‌گفتند

ساعت‌ده‌صبح‌امروز باب کوزی ستاره‌بسکتبال‌آمریکا و (اورباك) کوچ «مربی»معروف که‌برای توسعه‌ورزش بسکتبال بایران‌آمده‌بودند پس‌ازانجام برنامه‌هائی که‌فدراسیون بسکتبال کشور ترتیب داده‌بود ومسافرت‌بآبادان و اصفهان تهران‌رابعزم‌نیویورك ترك گفتند.

درفرودگاه‌آقای دکترشادمان‌رئیس‌فدراسیون بسکتبال کشور هدایائی که‌ازطرف فدراسیون‌تهیه‌شده‌بود بنامبردگان اهدا نمودواز راهنمائی‌های آنهانیست بورزشکاران اظهار تشکر نمود.

باب کوزی واروباك پیام‌دوستانه‌ای نسبت‌بقهرمانان ایرانی فرستادند و موفقیت‌قهرمانان‌ایرانی‌را خواستار شدند.

تابلوهای کنار جاده

شبرنگ

نظر عابرین را جلب و نتایج عالی عاید میگرداند

نمایندهٔ انحصاری محصولات شبرنگ ، شرکت سهامی شبرنگ

خیابان فردوسی مقابل ایرا کوچه اتابك تلفن ۳۲۲۸۷

آ‌ـ۶۹۸۲ ۱ـ۲ ۱۰ «کانون طوطی»

بدینوسیله‌فوت‌شادروان‌حاج ابراهیم‌زندی‌رابعموم فامیل‌زندی بویژه جناب آقای‌حاجی‌رضاخان‌زندی‌مدیر محترم‌شرکت‌ایران‌پیماتسلیت‌عرض‌نموده بقای‌عمر بازماندگان آن‌مرحوم را ازدرگاه‌خداوندمتعال‌خواستارم.

آ‌ـ۵۷۸۷ **حاجی محمدقاضی‌سعید**

فوت تاثرانگیزشادروان‌بشیرهمایون رابعموم‌ستگان‌وآشنایان آنمرحوم بخصوص سرورمحترم‌جناب‌آقای سردارودوست عزیزجناب سرهنگ‌وشمگیر تسلیت عرض‌وبقای عمر آنان راازخداوندمسئلت مینمائیم

سرهنگ ستاد مجید وحدتی وبانو

بدینوسیله مراتب‌همدردی خودرابمناسبت فوت‌شادروان‌علی‌اصغرآزاده ابراز‌حضورعموم‌بستگان ودوستان آنمرحوم‌بخصوص‌فامیل‌محترم‌حاجی‌خانزاده تسلیت عرض‌بقای عمرهمگی‌راازخداوند مسئلت داریم•

آ‌ـ۷۸۸۲ **سرهنگ ستاد مجیدوحدتی‌وبانو**

درگذشت‌شادروان مرحومه بانوفاطمه‌رفیع‌مادربزرگوارجناب سرهنگ غلامحسین رفیع‌رابعموم‌بازماندگان‌آنمرحومه خصوصادوست عزیزمان‌جناب سرکارسرهنگ غلامحسین رفیع‌تسلیت عرض نموده خودراشریك غم‌واندوه بازماندگان فقیدسعیدمی‌دانم.

آ‌ـ۵۹۲۹ **خیابان مخصوص: حسن آذری**

مصیبت وارده رابخانواده محترم صائبی‌بخصوص بـآقایان دکترصائبی‌و مهندس حسن صائبی‌تسلیت عرض مینمائیم.

مهندس غلامعلی امیرمالك‌ـ اسمعیل کریمی

آ‌ـ۵۹۱۱ **یوسف‌لطفی ـ رجبعلی‌عراقی‌ـ حبیب‌اله فروزان**

مصیبت وارده‌رابدبیران‌محترم‌خانم‌مهرانگیزوهماافضل‌ودوست‌عزیزمان مهیجه‌افضل تسلیت‌عرض‌میکنیم.

آ‌ـ۵۹۸۳ **کلاس‌ششم‌دبیرستان ولی‌الله‌نصر**

اطلاعات

انتقاد

جلب سیاح

جزءاخبار هفته گذشته یکی هم این بود که اداره‌ای بنام جلب سیاح تشکیل ومشغول کار شد.

تشکیل این اداره بسیار ضروری بود و ای کاش زودتر از این تاسیس میشد و شروع بکار میکرد چون کشور وسیعی مثل ایران با آن همه سوابق و آثار تاریخی و منطقه‌های مختلف میتواند در تمام چهار فصل سال مورد توجه سیاحان باشد وهر سیاحی از هر طبقه و صنفی ممکن است مطابق ذوق وسلیقه خود از آن بهره‌مند گردد یعنی کسانی که به بناهای اسلامی علاقمند باشند در غالب شهرهای ایران بهترین آثار مربوط بآن از منه را مشاهده میکنند آثار ماقبل اسلام نیز در ایران فراوان است تنها در خوزستان و خرابه‌های شوش آثاری باقی مانده که میتواند مدتها تماشاچی را مشغول دارد. پس در این صورت ایران همه چیز و همه جای تماشائی و قابل مطالعه دارد فقط مشکلات وموانع رسیدن باین اماکن دشوار و در پاره موارد واقعا محال است کار به سیاح خارجی نداریم خود داخلی ها هم اگر بخواهند فی المثل مسافرتی به این نقاط بنمایند از حیث وسایل آمد و رفت از حیث محل اقامت در زحمت هستند و طبعا برای خارجی ها این مشکلات چند برابر خواهد شد چون سیاح داخلی میتواند بدون مراجعه باین اداره و آن اداره بهر نقطه‌ای از نقاط ایران سفر کند اما سیاح خارجی برعکس قدم بقدم باید روادید و گذرنامه و پروانه بگیرد بخصوص مقررات ورود باین طوری پیچیده و غامض شده که کمتر کسی طاقت و تحمل آنرا دارد.

بنابراین نخستین اقدام ضروری و فوری تجدید نظر در مقررات ورود بایران است در ضمن اینرا هم باید یاد آور شد که مقررات مزبور نباید قسمی باشد که عناصر نامطلوب بنام سیاح اسباب زحمت فراهم سازند برای تامین این منظور تصور میرود بهترین راه آنست که نمایندگان ایران اختیارات بیشتری داده شود تا برای هر پیش آمدی محتاج بمراجعه بتهران نباشند و با مسئولیت خودشان تسهیلاتی در امر جلب سیاح فراهم آورند.

فرض که این مرحله بخوبی وخوشی بر گذار شد یعنی ترتیبی فراهم آمد که سیاح بآسانی روادید گرفت وارد ایران شد تازه مشکل تهیه وسایل حمل و نقل ومحل اقامت پیش میآید ما خود میدانیم که راههای ما خراب است سرویس حمل ونقل مرتب نیست مهمانخانه و مسافرخانه حسابی نداریم و طبعا سیاح ناراحت میشود درقسمت راهها ممکن است اداره جلب سیاح درحال حاضر از راه آهن استفاده کند و تا اصلاح سایر راهها فقط در شبکه های موجودی راه آهن شعباتی دایر نماید یعنی مسافرخانه ومهمانخانه و محل پذیرائی فراهم آورد البته انجام این نقشه اعتبار میخواهد وپس از تامین اعتبار اشخاصی لازم است که در این قبیل امور لااقل مختصر اطلاعی داشته باشند زبان خارجی بدانند وبتوانند وسایل آسایش سیاح را فراهم آورند در ممالک خارجه برای اینکار آموزشگاه هست، کلاس هست، مربی هست و کسانی که مامور پذیرائی میباشند مثل یک کارشناس دارای معلومات فنی هستند.

برای ما که تازه کار هستیم در حال حاضر تهیه این همه وسایل چندان آسان نیست اما باید بتدریج نقشه آنرا تنظیم کنیم وسایل اجرای آنرا فراهم سازیم تا بتدریج معنی ومفهوم جلب سیاح عملی شود والا تشکیل یک اداره آن هم در تهران نمیتواند منظور اصلی را تامین کند.

مؤسسه جلب سیاح یک مؤسسه انتفاعی میباشد یعنی در ابتدای کار محتاج بمخارج انتفاعی است وقتیکه مخارج انتفاعی بمصرف واقعی خود برسد عایدی آن مسلم است وقتی که مملکت دارای مناظر جالب و آثار تاریخی بود راه هم داشت مهمانخانه و مسافرخانه هم دایر کرد البته مرکز آمد و رفت سیاحان میگردد پس هر قدر در این راه یعنی در تهیه وسایل جلب سیاح خرج شود جای دوری نمیرود ولی بشرطی که درست خرج شود.

درخاتمه تذکر این نکته هم لازم است که جلب سیاح تبلیغات میخواهد معرفی میخواهد تبلیغات ومعرفی در داخله ایران چندان اثر ندارد چون ما خودمان میدانیم چه داریم و چه نداریم فقط خارجی ها آنهم در ممالک خودشان باید بآمدن ایران تبلیغ شوند

اخیرا کلیه سفارتخانه های ایران وابستگی مطبوعاتی وفرهنگی پیدا کرده‌اند این دیگر وظیفه وابستگان مطبوعاتی وفرهنگی مقیم ممالک خارجه است که برای معرفی ایران تبلیغات مؤثر انجام دهند.

ما و خوانندگان

از بهشهر مینویسند

شهرداری خیابانهای بهشهر را لوله کشی کرده ولی در لوله‌ها آب نیست و برای چاههای عمیقی هم که حفر شده موتور ندارند نظر اداره امور شهرداری‌ها را باین موضوع جلب وتقاضا می‌نمائیم برای آب مصرف اهالی بهشهر اقدام عاجلی بعمل آید.

از گنبد کاوس مینویسند

درچندماه اخیر در فواصل نزدیک منازلی چند از گنبد کاوس سرقت شده بدون آنکه سارق کشف شود حتی یک نوبت هم کفش سارق که جامانده بود بشهربانی گنبد تسلیم شد معهذا از این سرقتها چیزی بدست نیامده مقتضی است اقدامی شود که لااقل از دستبردهای بعدی جلوگیری شود.

علی زمانیان خوار بار فروش درخصوص کشف روغن حیوانی تقلبی مینویسد من نه روغن ساز هستم و نه از ساختن روغن تقلبی اطلاع دارم بموجب بیجک از تاجری روغن خریده‌ام اگر واقعاً روغن تقلبی بوده چرا تاجر فروشنده را تعقیب نمیکنند.

عده‌ای از بازرگان اهواز

تلگراف میکنند: مدتهاست در منطقه خوزستان امر خرید و فروش قماش بالاخص ابریشمی بواسطه وفور قاچاق وبطور کلی ترخیص این قبیل اجناس از گمرکات بهمین علت دچار رکود و بحران شدیدی شده اصولا امر کسب و کار خصوصاً رشته کسب قماش را بکلی از هم گسیخته و مردم را دچار تزلزل شدیدی نموده که قادر بپرداخت دیون واسناد تجارتی خود نبوده و امید نجاتی برای کسی باقی نیست تحمل این همه زیان وخسارات وعدم امکان ترخیص وفروش قماش در مقابل اجناس قاچاق وتراکم اجناس در گمرکات بامید توجه دولت وجلوگیری از اینوضع اسف آور عموم کسبه را متحیر ومایوس نموده کراراً در این باره هم بمقامات مسئول شکایت شده ولی تاکنون متاسفانه اقدام مؤثری که نتیجه مثبت داشته باشد نشده است جادارد اولیاء محترم دولت که قصد همقدمی ومشورتی اصلاحی بامردم را دارند لااقل برای جلوگیری از سقوط عده بیشماری که اینک ستوه آمده‌اند بلادرنگ این تنگ قاچاق را که در این صفحه بحد اعلای خود شیوع یافته از بین ببرند بطور وضوح امر تجارت وخرید وفروش کالای آزاد در این منطقه صورت مسخره‌ای بخود گرفته و بازیچه یکمشت قاچاقچی شده نمیدانیم بچه زبان و بچه نحو عرایضمان را بعرض برسانیم که اولیای محترم امور یقین کنند که از ادامهٔ کسب آزاد تجارتی عاجز و دچار شرائط بسیار دشوار وغیر قابل تحملی شده‌ایم استدعای بذل توجه سریع را داریم

آقای یدالله ظریفیان

مینویسد برای خانه‌ای که در خیابان البرز کوچه دهستانی واقع وچند بست لوله کشی شده و مجرائی که از نهر شهرداری استفاده مینمودم مسدود کرده از شهرداری برای مشاهده انسداد مجرا تقاضای معاینه محل را نموده‌ام تا از پرداخت آب بهای شهرداری معاف شوم متأسفانه بر زن ٤ از مشاهده محل خودداری مینماید و معلوم نیست در اینخصوص یکی مراجعه کنم تا از سرگردانی نجات یابم

از تربت جام آقای حسین شاهرخ مینویسد بخش زورآباد از بخشهای تابعه مشهد و ۳۲ فرسنگ فاصله آن تا مشهد وازمرزهای نسبتاً حساس کشور است که جنت آباد مرکز بخش تا اولین پاسگاه مرزی شوروی همچنین اولین پاسگاه افغانها ۱۲ کیلومتر بیشتر فاصله ندارد. در دوره شاه فقید زورآباد دارای سه راه شوسه بسیار خوب بود که یکی درمجاورت مرز و یکی از تربت جام وسومی هم از مشهد کشیده شده بود بدبختانه هر سه این راه بکلی از بین رفته و ۲۰۰ هزار نفر جمعیت این مرز بهر مقامی متوسل شده‌اند نتیجه نگرفته‌اند.

تلگراف آن ملت از بین رفتن ۳۵ چوب ۱۰ ماه است قطع وپست آن از شهر بور شوم بعد وسیله قاصد آنهم ۱۵ روز یکمرتبه حمل میشود.

وضع فرهنگ وبهداری بحث جداگانه دارد که یقیناً هر خواننده را ناراحت خواهد کرد فعلا جلب توجه وزارت راه مورد تقاضا ایست.

جعفرخان جهانگرد

اعلامیه

بدینوسیله باطلاع دوستداران خود که درسفر و حضر مرا همراهی کرده‌اند میرساند که بواسطهٔ ضعف مزاج وعدم تعادل هوا عازم مرخصی هستم وحداکثر یک هفته دیگر باشما خواهم بود، طرفدارانم میتوانند به نشانی (روزنامهٔ اطلاعات، جعفرخان جهانگرد) بامن مکاتبه کنند.

دوستدار - جعفرخان

در هندوستان

معجزه چراغ جادو!

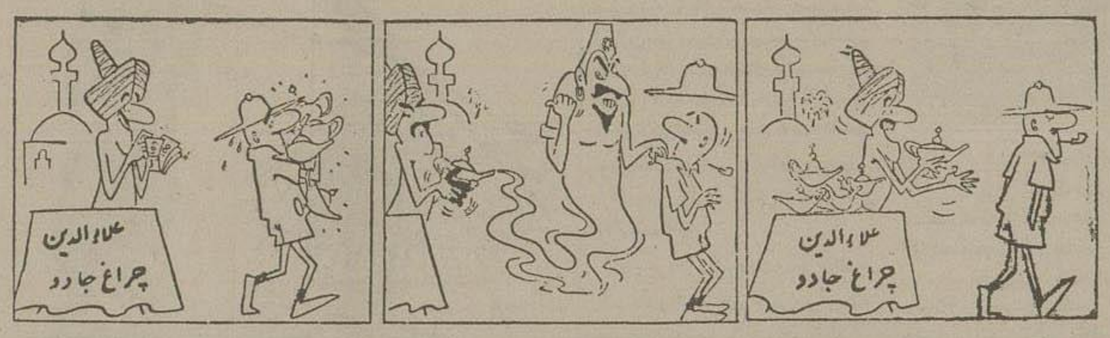

از اینجا و آنجا

قانون آزمایشی

مجلس محلی کالیفرنیا هفته گذشته طرحی تصویب نمود که در مدت ٦ سال آینده تنبیه اعدام محدود گردد. طبق این طرح فقط کسانیکه بیش از ۱۷ سال دارند و برای دومین بار محکومیت جنائی پیدا میکنند ویا قاتلین پلیس ونگهبانان زندان و آنهائیکه بچه‌ها را میدزدند که پول بگیرند وسپس آنها را بقتل میرسانند اعدام خواهند شد.

این طرح پس از تایید مجلس سنای ایالتی مدت ٦ سال بطور آزمایش اجرا میگردد وپس از مدت مزبور چنانچه نتیجه مفید داشت برای همیشه مورد عمل قرار خواهد گرفت.

براثر اجرای این طرح از ۲۳ نفر محکومین بمرگ زندان کانتین فقط دو نفرشان بعلت اینکه هنگام تلاش برای فرار از زندان نگهبانان زندان را کشته‌اند اعدام خواهند گردید ومحکومیت بقیه بحبس ابد تبدیل می‌شود.

آمریکائیها کجا تفریح میکنند؟

طبق آماری که منتشر شده در سال ۱۹۵٦ نزدیک بدو میلیون نفر از مردم آمریکا بقصد گردش بممالک دیگر مسافرت نموده‌اند وپولی که در خارج از مملکت خرج کرده اند به ۱۸٦۰ میلیون دلار بالغ گردیده است. هدف مسافرت گردشی مردم آمریکا بیشتر باروپا است وبین ممالک اروپائی در درجه اول ایتالیا وپس از آن فرانسه مورد توجه آنها میباشد که بکشور اولی درسال ۷۰۰ هزار نفر و دومی ۵۰۰ هزار نفر از آمریکا مسافرت میکنند.

غیر از ممالک اروپائی مکزیک مورد علاقه خاص مردم آمریکاست وهر سال نزدیک به ۵۰۰٫۰۰۰ نفر بآنجا مسافرت مینمایند.

چرا میخوابیم

هنوز علم پزشکی نتوانسته است که از راز علت اساسی بخواب رفتن انسان پرده بردارد تاکنون نظریات متعددی درباره علل خواب ابراز شده است ولی علت حقیقی هنوز هم مجهول مانده است.

عده‌ای معتقدند که علت اصلی احتیاج انسان بخواب، کم شدن جریان ورود خون به مغز است در صورتیکه آزمایشهای اخیر ثابت کرده که در هنگام خواب مقدار و فشار خون بمغز بیشتر میگردد.

عده دیگر معتقدند که علت خواب، جمع شدن مقداری اسید از قبیل اسید لاکتیک در عضلات است که در نتیجه عضلات خسته میشوند و بدن احتیاج بخواب پیدا مینماید ولی تاکنون علما و دانشمندان نتوانستند این مواد را از عضلات جدا سازند. بدین ترتیب مجهول ماندن علت حقیقی خواب باعث زیاد شدن مطالعات وتجسسات دانشمندان گردیده است.

پرفسور کم حافظه

آقای لاورنس پرفسور امریکائی یک روز درمقابل تاتر گیلد سوار تاکسی شد و گفت زود عجله کنید فقط ۲۰ دقیقه وقت دارم که خود را به قطار برسانم وسپس روزنامه خود را باز کرده بمطالعه مشغول شد ۱۵ دقیقه گذشت لاورنس چند صفحه از روزنامه را بطور سطحی نگاه کرد سپس برای اولین بار سر خود را از روی روزنامه برداشت و مشاهده نمود که هنوز در مقابل تاتر گیلد قرار دارد پروفسور ابتدا تعجب کرد و در مقام اعتراض بر آمد ولی نمیدانست بکی اعتراض کند زیرا تاکسی از ابتدا راننده نداشت.

زیان اتم

دکتر سیگموند شمیدت، دانشمند معروف اتم آلمانی گفت مطالعه در امر اتم برای دانشمندان زیان حیاتی دارد.

وی اضافه کرد دانشمندان وعلمائی که وقت خود را در مطالعات اتمی میگذرانند وهمیشه در آزمایشگاهها بسر میبرند در هر سال ۷۸ روز از عمر خود را از دست میدهند بدین ترتیب که هر سال ۷۸ روز از عمر آنها کم میشود.

جدول کلمات متقاطع شماره ٦٤٦٥

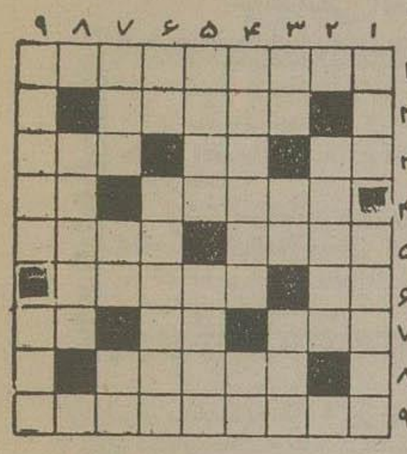

افقی: ۱- ازسورفلکی که ازهفت ستاره تشکیل یافته است ۲- انشاءالله تا چند ماه دیگر نورسیده مبارک قدمی ببار خواهد آورد ۳- میگویند نفر بال است- ازمشروبات الکلی- بستن است ودرمورد انجام امور بکار میآید ٤- ازانواع لباس زنانه که معمولا تا دامن میپوشند- چهره ۵- این هم تن پوش زنانه است ولی برای پوشیدن شر باید سفری هندوستان بفرمائید- از سلسله جبالهای آسیا واروپا ٦- رودی دراروپا- ازمحلات جدیدالتأسیس ۷- کارخانه معروف چینی سازی فرانسه- راه بی‌پایان- پیشوای مذهبی ۸- سورنورچشمی نورسیده ۹- حالا دیگر بخشنامه شده است.

عمودی: ۱- آرایش کردن وبخوشتن پرداختن- از بیماریهای مغزی ۲- اسباب بازی مفید وسرگرم کننده‌ای که مخصوصاً برای پرورش فکر کودکان بسیار مفید است ۳- تکرار یک حرف- اره شکسته- تادرجسم هست زندگی معنی دارد ٤- ازاسباب درویشی- از آنطرف به دل میرسد ۵- معروف است که ازسماء نزول میکند- ازاقوام سیار قدیمی که میگویند ماهم ازنژاد آنها هستیم ٦- تکه- قند سوخته ۷- لوس وازخود راضی- شهری دراروپا- اندیشه وهمت ۸- روی هم انباشته شدن ۹- استقامت خط قائم را بآن میسنجید- شعر عاشقانه.

حل جدول شماره ٦٤٥

افقی: ۱- دامغان- یک ۲- سبو- مزقان ۳- ترشی- درقی ٤- وان- موز ۵- مکس- جهت ٦- شیر- جرس ۷- کنبد- مبر ۸- راهزن- زبر ۹- فب- داریوش.

عمودی: ۱- دسته- شگرف ۲- ابر- میناب ۳- موش وگربه ٤- یاس- دزد ۵- ام- نا ٦- تزد- جرم ۷- قرمه سبزی ۸- یاقوت- ربو ۹- کنیز- خارش

سولیدا
ساعت درجه اول سوئیس
SOLIDA

سازمان فاگوپا
فقط معرف اجناس خوب ومؤسسات مورد اعتماد آنتک ۹۰۰ دارد ۸۰ معرفی خوب

روغن نباتی شاه پسند
مصنوعات کارخانه ارج
اجاق طباخی کلمن
چراغ توری کلماکس
آسیای بارون ساخت انگلستان
یخدان کلمن
موتور دیزل روبسن ساخت انگلستان
قرص ساریدون روش ساخت سویس
حسابداری آموزشگاه قهرمان ماشین نویسی

مراکز فروش - کلیه مغازه‌های معتبر
آ- ۷۷۵۲

نمایشگاه
انواع میز صندلی آشپزخانه
فروشگاه جنرال مکانیک شاهرضا
جنب البرز تلفن ۴۷۴۸۹-۴۵۴۰۸

مژده به کشاورزان
گاوآهن سه‌خیشه ودیسک ۲۸ و ۳۲ پر مساخت کارخانه معروف الیوس امریکا که مدتها انتظار ورود آنها را داشتید به تهران رسید
نماینده انحصاری شرکت سهامی اتو ایران
خیابان سعدی تهران
آ- ۷۲۵٦
۸-۲

مرگ عقاب
بسالت
از مادام یلنا - شعر از رهی معیری
در سینما متروپل- جمعه ۳۱ خرداد ۱۰ صبح شنبه اول تیر ۸ بعد از ظهر
محل فروش بلیط- آبتا، دفتر هنرستان، کیشه سینما متروپل
آ- ۷۸۲٦ «کانون طوطی»

سازمان شاهنشاهی خدمات اجتماعی
امر تخریب وتسطیح یک قسمت از بناهای قدیمی کانون کار و آموزش (واقع درخیابان ری مقابل کاردماشین) که درنقشه مربوط تشخیص شده بطریق مزایده برگذار مینماید. طالبین میتوانند تا روز ۲۱ خردادماه بدفتر کانون کار و آموزش مراجعه نموده وپس از دریافت برگ مشخصات وشرایط ومطالعه نقشه مربوط پیشنهادات خود را تا آخر وقت اداری روز ۲۵ خردادماه جاری بدفتر کانون تسلیم نمایند.
۱-۲ آ- ۷۷٤٤

نصب آخرین مدل
شوفاژ
توسط مهندسین کارآزموده
شرکت جنرال مکانیک
قبل از شروع به ساختمان برای پیش بینی نصب شوفاژ
مهندسین شرکت در اختیار شما میباشند
شرکت جنرال مکانیک
خیابان شاهرضا جنب البرز تلفن ۴۵۴۰۸ و ۴۷۴۸۹

مبارزه با مالاریا

برای ریشه کن کردن مالاریا

چه اقداماتی انجام میشود

چنانکه در ستون اخبار روز درشماره ۱٦ خردادماه اطلاع دادیم در سال گذشته براثر اقدامات ماموران اداره کل بهداشت تاچهارمیلیون نفر ازافراد کشور برضدبیماری مالاریا مصونیت یافته‌اند.

اینك از نحوه اقدامات ومبارزاتی که علیه این بیماری انجام میگیرد ازیك مقالهٔ بهداشتی که ازطرف اداره آموزش بهداشت عمومی تنظیم گردیده اطلاعاتی باین شرح دردسترس خوانندگان محترم میگذاریم.

برای اجرای عملیات مبارزه بامالاریا گروه‌های آماده‌ای بدهات فرستاده میشوند که وظیفه دارند همه خانه‌ها طویله‌ها وتمام ساختمانهای دم‌راسمپاشی کنند. هریك ازاین گروه‌ها عبارتند از ده نفر سمپاش یکنفر که د.د.ت را آماده میکند ودونفر سرکارگر ویك رئیس گروه که سرپرستی این گروه را بعهده دارد این گروه هم تمام وسایل لازم برای سمپاشی ود.د.ت کافی بدهات میروند وبرای نجات مردم ده نشین ازشر بیماری مالاریا بوظیفه خود عمل میکنند ومیدانند که وظیفه سمپاشی وکارانها کار آسانی نیست مثلا دسترسی یافتن ببعضی از خانه‌ها وزیرشیروانیها یاتوی اصطبلها و بالاخانه‌ها کارمشکل و خطرناکی است واین کاری است که بایدزیر باران، زیر برف یادرمیان طوفان یادر هوای گرم تابستان زیر آفتاب سوزان عملی شود.

بردن تلمبه‌های سمپاشی وسایر وسایل سمپاشی ود.د.ت لازم بدهات کار آسانی نیست ولی خوشبختانه چون این ماموریت برای حفظ سلامت مردم ده ونجات آنها از بیماری مالاریا انجام میگیرد این ماموریت طبعا با علاقمندی این کار را انجام میدهند ومردم بیشتر دهات هم که پی باهمیت سمپاشی برده‌اند برای سلامت خود وفرزندانشان ازهیچگونه کمك وهمکاری با این ماموریت کوتاهی نمیکنند.

این کارگران پس ازورود بده بلافاصله شروع بکار میکنند یکی ازسرکارگران قبلا مردم ده راخبر میکند که ماموریت سمپاشی میآیند وسپس وسایل کار که برای عمل سمپاشی لازم است تهیه مینماید وبعد دواساز گروه درمحلی که دسترسی بآب داشته باشد فورا مشکه بزرگی میگذارد وشروع بساختن محلول د.د.ت میکند وکارگران سمپاش هم تلمبه‌های خود را که ازمحلول د.د.ت تهیه شده پر کرده وشروع بسمپاشی ساختمانهای ده میکنند کارگران بنحوی دیوار وسقف راسمپاشی میکنند که برای هرمتر مربع ۲ گرم د.د.ت خالص بکار میرود وبدین ترتیب تاچندماه چنانچه پشه‌ای روی دیوار بنشیند مسموم شده ومیمیرد ضمن آنکه کارگران سمپاش سمپاشی ده مشغولند سرکارگر ماهمکاری مردم محل خانه‌ها را برای سمپاشی آماده میکنند ضمنا آمارهای لازم را نیز تهیه مینمایند ومردم ده راباهمیت بیماری مالاریا ومبارزه با آن آشنا کرده دستورهای لازم را بمردم میدهند مثلا هنوز اغلب مردم دهات نمیدانند که وسیله انتقال بیماری مالاریا یکنوع پشه ایست بنام انوفل که این پشه تخم خود را در آبهای راکد وایستاده میگذارد وسپس ازاین تخم کرمی بنام (لارو) خارج میشود که درآب رشد میکند وپس ازچندروز به شکل پشه میشود وپرواز میکند و پشه هاماده خون انسان را میمکند و باعث انتقال بیماری ازشخص مریض بادم سالم میشوند.

پس برای ازبین بردن بیماری مالاریا باید پشه (لارو) آنرا از بین برد وبرای اینکار بایدسعی کرد که آبهای راکد اطراف ده را خشك کرد ویا آنرا بجریان انداخت که پشه نتواند درآن تخم گذاری کند وبرای ازبین بردن خود پشه هم باید ساختمان هارا باد.د.ت سمپاشی کرد که وقتی پشه روی دیوار بنشیند مسموم شده وبمیرد.

اینها مطالبی است که مامورین مبارزه بامالاریا بمردم دهات یاد می دهند تا آنها بتوانند بهتر با مامورین سمپاش همکاری کرده واین بیماری خانمانسوز را ریشه کن نمایند.

انتظار همکاری

درعوض این خدمت که مامورین سمپاش برای تامین سلامت مردم دهات میکنند انتظار دارند که مردم دهات هم بانهایت صمیمیت وعلاقه باآنان همکاری کنند. مامورین سمپاش برای رفتن بدهات احتیاج براهنمائی و کمك دارند مخصوصا در دهاتیکه جاده اتومبیل رو ندارند این وظیفه مردم است که وسیله مسافرت ووسیله حمل وسایل کار واثاثیه این مامورین را فراهم کنند

بااگر آب برای تهیه محلول د.د.ت. دردسترس نیست وباید آب را از راه دور بیاورند مردم کمك کنند وآب لازم را بآنها برسانند.

این مامورین چون در دهات کار میکنند ناچارند که بیشتر شبها را در ده بمانند تا بتوانند صبح زود شروع بکار کنند پس باید مردم ده همه کمك کنند ومحلی برای خواب کارگران دراختیار آنها بگذارند.

قبل ازانجام سمپاشی هر کس بایستی بنظافت اطاق وطویله‌ها بپردازد تاخاك ز بادروی دیوارها نباشد ود.د.ت روی دیوار بنشیند تااثر داشته باشد زیرا اگر روی دیوار خاك زیاد باشد د.د.ت باخاك ازدیوار جداشده وزمین می‌ریزد ودیگر اثری نخواهد داشت.

هر کس بایداطاق خود را تمیز کند وچنانچه قاب عکس یا آئینه و یاچیز دیگری روی دیوار کوبیده شده است آنها را بردارد و کناره‌های دیوار راخالی کند که مامورین بتوانند همه جارا سم پاشی کنند ظرفهای غذارا بایداز داخل اطاق خارج کرد که د.د.ت روی آن‌ها پاشیده نشود

اساسنامه سازمان بهداشت مدارس

درجلسه اخیر کمیسیون فرهنگی اداره کل بهداشت برای تدوین اساسنامه سازمان بهداشت مدارس مذاکراتی صورت گرفت وقرارشد که خانم هورآساشکوه رئیس اداره آموزش بهداشت عمومی اساسنامه مزبور را تهیه وبه کمیسیون تسلیم نماید.

اعتراض احتشام‌زاده

آقای احتشام‌زاده قهرمان پینك‌پونك کشور که مدت ۸ سال است مقام قهرمانی خود را حفظ نموده و در مسابقات خارجی نیز امتیازاتی برای ایران کسب کرده شرحی باین روزنامه نوشته و محرومیت خود را از ورزش غیر قانونی دانسته وتقاضای تجدید نظر دراین تصمیم را دارد آقای احتشام‌زاده مینویسد اولا این محرومیت ازروی نظرهای شخصی صورت گرفته است ودعوائی که درسالن پارك شهربین اینجانب وآقای حمید کرلو یکی دیگر ازقهرمانان رخ داد موضوع شخصی بود ودخالت فدراسیون در آن بی‌مورد است و قضاوت آن با کلانتری و مراجع قضائی میباشد.

ثانیا محرومیت اینجانب بایستی باتصویب کمیته المپیك ایران وانجمن ملی تربیت بدنی صورت گیرد. ثالثا فدراسیون از تاریخ وقوع خطا تاچهارم آبان که پایان خدمت فدراسیون میباشد نمی‌تواند مرا محروم نماید.

بعلاوه انجمن ملی تربیت بدنی آئین نامه کاملی تنظیم و بتصویب اعلیحضرت همایونی رسانیده که کلیه مراجع وفدراسیونها درهرحال موظف باجرای آن میباشند. تصمیم این فدراسیون مبنی برمحرومیت اینجانب باآئین نامه فوق مغایرت دارد.

مسابقه انتخابی هالتر شهرستان مشهد برای شرکت در مسابقات قهرمانی کشور

عده‌ای ازشرکت کنندگان قبل از شروع مسابقه انتخابی وزنه برداری مشهد

چون دردهٔ سوم خردادماه سال جاری مسابقات هالتر قهرمانی کشور درشهرستان مشهد انجام خواهد شد لذا مسابقات انتخابی وزنه برداری شهرستان مشهد جهت شرکت درمسابقات قهرمانی کشور درورزشگاه مهران باحضور اولیاء امور ورزشی وچندین هزارنفر ازعلاقمندان بورزش انجام گردید.

دربتیجه آقایان زرینی- رضوی- کدخدایان - کشمشی- نازوار- حسن‌پور -وژیان دروزنهای مختلف رتبه اول را احراز نمودند

یك خبر ورزشی خارجی

تیم ملی بسکتبال ترکیه درمسابقات بسکتبالی که درشهر وین انجام گردید تیم بسکتبال اتریش پیروز شد.

جلسه عمومی کوهنوردان

ساعت هفت ونیم بعدازظهر ۲۲ خرداد ماه جاری طبق درخواست سازمان کوه‌نوردی باشگاه ورزشی تاج جلسه عمومی (۱۵ روزه) کوهنوردان درمحل باشگاه تشکیل میشود وکلیه کوهنوردان بایستی درساعت مقرر برای شرکت درجلسه حاضر باشند.

ورزش

افتتاح اردوی کارآموزی

اردوی کارآموزی مربیان کلوب‌های آموزشگاه‌های کشور باشرکت ٦۰ نفر از بانوان و٦۰ نفر از آقایان ازکلیه استان‌های ایران بطور تفکیك درتاریخ ۱۵ خردادماه بمدت ده روز درمنظریه تحت نظر اداره امور تربیتی دانش آموزان تشکیل گردید، درمراسم افتتاح آن آقای دکتر مهران بمعیت آقای دکتر بنائی رئیس اداره کل تربیت بدنی درمنظریه حضور یافتند وطی مراسمی هردو اردو را افتتاح نمودند. این اردوها برای تربیت مربیان کلوبها تشکیل میشود که پس ازخاتمه مدت کارآموزی عملی شرکت کنندگان دراردو می‌توانند از عهده رهبری وهدایت کلوب‌های دانش آموزان وسرپرستی اردوهای فرهنگی درتمام کشور برآیند ودرپرورش قوای روحی- جسمی- هنری- اخلاقی - ازطریق صحیح وسائل لازم برانگیخته واقدامات اساسی معمول دارند مدت این اردو از روز ٤ شنبه ۱۵ خردادماه الی عصر روز جمعه ۲٤ خردادماه میباشد.

دستور وزیر بهداری درباره دارو

امروز ازطرف آقای وزیر بهداری دستورات زیر درباره داروبه ادارات مربوطه داده شده است.

۱- ازداروهائی که قبلا اجازه ورود آنها بکشور داده شده درموقع تجدید اجازه نمونه داروئی خواسته نشود.

۲- پس ازصدور پروانه ورود دارو اجازه ترخیص آن بااداره تنظیم امور پزشکی است ودرذیل فاکتور این موافقت ذکر خواهد شد.

۳- حتی‌الامکان درخریدهای داخلی قیمت نقد پرداخت شود اگرچه انجام این امر مستلزم قرض ازبانك باشد.

٤- درموقع خرید داخلی نمایندگان داروروشت پیشنهاد فروش خود را ازهر کارخانه‌ایکه باشد بدفتر وزارتخانه تسلیم نمایند.

٥- برای آزمایش دارو وزارت بهداری ازبیمارستانهای صلاحیتدار بدون اطلاع نمایندگان داروئی استفاده خواهد کرد.

٦- هرداروئی که یکمرتبه از کمیسیون رد شد تا٦ ماه ازطرح مجدد آن در کمیسیون خودداری نمایند.

اطلاعیه شهربانی کل کشور

پیرو اطلاعیه مورخه یازدهم اردیبهشت ماه ۳٦ اهالی محترم پایتخت را مستحضر میدارد: منظور ازمنع ورود اطفال کمتر از ۷ سال بسینماها که طبق آئین نامه نمایشات مقرر گردیده تامین آسایش خانواده‌های محترم در حین تماشای فیلم وحفظ سلامتی روحی وجسمی اطفال میباشد زیرا قطعی است که بامشاهده فیلمهای غیرمتناسب باسنین عمر آنان تحت تاثیرات مختلفه قرار گرفته ومتدرجا دچار انحرافات اخلاقی میگردند وشهربانی انتظار دارد خانواده‌های محترم که حقا مسئول تربیت اطفال خود هستند بجای تعرض بمامورین دراجرای دستور مزبور مساعدت وهمکاری فرمایند.

ولی متاسفانه مشاهده می‌شود که اغلب بانوان وآقایان محترم مدتی وقت گرانبهای خود را صرف بحث بامامورین وتعرض بآنان نموده و اصرار برای ورود اطفال کمتر از ۷ سال سینماها مینمایند.

اینك مجددا یادآور میشود که مقامات دولتی نظری جز رفاه حال خانواده های محترم وسلامت فکر نسل آینده ندارند تقاضا می‌شود ازهمراه آوردن اطفال کمتر از ۷ سال سینماها خودداری فرمایند.

شهربانی کل کشور

اطلاعات کارگری

جواب سازمان برنامه درمورد کارگران سیمان‌ری

از کارگران هیچگونه حقی تضییع نمیگردد

امروز ازطرف سازمان برنامه درباره خبری که تحت عنوان «کارگران سیمان‌ری ازبر کناری موقت خود بیمناکند» درشماره چهارشنبه پانزدهم خرداد در اطلاعات کارگری چاپ رسیده بود جواب زیر بروزنامه واصل شد:

جریده فریده اطلاعات

درقسمت اطلاعات کارگری روزنامه اطلاعات مورخه پانزدهم خرداد ۱۳۳۵ مطالبی درباره سازمان برنامه وکارگران سیمان‌ری انتشار یافته بود که بمنظور تنویر افکار عامه بارسال جواب ذیل مبادرت میشود:

بزرگترین رادع که مانع بهره برداری صحیح ازدستگاههای صنعتی وابسته بدولت بوده ومعمولا دربیلان سالیانه زیان هم نشان داده شده موضوع حساس پرسنل یا بهتر بگوئیم عدم تناسب کارمند وکارگر باواحد صنعتی است درمواجهه ودستاویزی بااین مطلب بااهمیت دوراه بیشتر درپیش نداریم یاوضع کنونی را ادامه داده وباضربات پی درپی زیان وخسران آن واحد صنعتی را بسوی ورشکستگی ونیستی سوق دهیم و یاتجدید نظر درقسمت کارگزینی آن واحد معمل آوریم وافراد زائد را بمحل کار کارنو بنیاد دیگری انتقال دهیم تاواحد صنعتی بتواند برپای خود استوار مانده و خدمات اقتصادی خود را بدون تحمل ضرر انجام دهد.

سازمان برنامه طریقه دوم را انتخاب نموده است وارتباط بشخصیت مخصوصی ندارد برای مزید استحضار عامه عرض میشود در دورانیکه کارگران زائد از کار قبلی بر کنار گردیدولی هنوز بکار جدید منتسب نگشته‌اند کلیه حقوق ومزایای آنها کمافی السابق پرداخت شده وهیچگونه حقی از آنها تضییع نمیگردد.

اطلاعات کارگری: عده کثیری ازکارگران ایران در کارخانجات وکارگاههای سازمان برنامه بکار مشغولید و باین جهت توجه این سازمان به مندرجات وتذکرات اطلاعات کارگری وهمچنین دادن اطمینان بکارگران درمورد اینکه حقی ازآنها تضییع نشده ونگرانی آنها موردندارد موجب کمال خوشوقتی است.

تقدیر از یك کارگر

بمناسبت سی وششمین سال خدمت آقای عبود بغلائی کارگر قسمت تعمیرات برق شرکت نفت مراسمی درآن قسمت برپا گردید.

دراین مراسم آقای پتروسیان رئیس قسمت تعمیرات برق وآقای دارنل مشاور آن قسمت ومتصدیان شعبات قسمت تعمیرات برق حضور داشتند وآقای دارنل هدیه‌ای را که ازطرف کارمندان قسمت تعمیرات برق بعنوان یادبود تهیه شده بود به آقای عبود بغلائی اهدا کرد.

آقای عبود بغلائی ۳٦ سال پیش وارد خدمت شرکت نفت شد و درتمام ایام خدمت خود باصداقت ودرستکاری در درقسمت تعمیرات برق انجام وظیفه کرد بطوریکه درمراسمی که بمناسبت بازنشسته شدن او برپا شده بود همه متصدیان آن قسمت ازرفتار او بنیکی یاد میکردند. آقای بغلائی که ازتاریخ ششم خرداد بازنشسته شد قصد دارد امسال بزیارت خانه خدا برود وپس از بازگشت باپولیکه ازطرف شرکت نفت باو داده شده وحقوق بازنشستگی که دریافت خواهد داشت معاش خود را تامین وباستراحت بپردازد.

چرا این کارگر اخراج شده؟

آقای اکبر اکبری کارگر خبازی الماسی شکایت میکند که کارفرما بعلت اینکه درسندیکای کارگران خبازشرکت نموده ام مرا ازکار اخراج نموده درصورتی که درمدتیکه درمغازه او کارمیکردم مبلغ ۱۱۰۰ ریال از دستمزد مرا برای این که کردائمی اوباشم نزد خود نگهداشته آیا شرکت درسندیکای کارگری که بتصویب وزارت کار رسیده وتعلق بتمام کارگران صنف خبازدارد گناه است که مرا بجرم این گناه میخواهند ازکار بر کنار نمایند؟

مصاحبه بایك کارگر تراشکار

خبرنگار ما باآقای ناصر صالح‌پور کارگر تراش کاری دقت تماس گرفت واز وضع کارگاههای تراشکاری سؤالاتی نمود.

کارگر مزبور بخبرنگار ما اظهار داشت.

کارگران تراش کار که درکارگاههای مختلف بطور پراکنده درتهران وحومه مشغول کار هستند با خانوادهایشان قریب به ۲۵ هزار نفر میباشد.

آقای صالح‌پور گفت:

بااینکه کلیه کارگران نسبت به بیمه شدن خود اظهار تمایل میکنند سازمان بیمه‌های اجتماعی کارگران ووزارت کار اقدامی در اینمورد بعمل نمیاورد و مقررات قانون کار بهیچوجه در مورد کارگران تراش کار اجرا نمیشود حتی دستمزد بام جمعه وتعطیل را نیز بما پرداخت نمی کنند.

اطلاعات کارگری- توجه وزارت کار و سازمان بیمه‌های اجتماعی کارگران را نسبت بخواسته‌های صنف تراش کار جلب مینمائیم.

فروش اجناس شرکت تعاونی ارتش بکارگران

یکی ازمتصدیان فروشگاه شرکت تعاونی مصرف ارتش بخبرنگار ما اظهار داشت خرید کالاهای کلیه شعبات این شرکت که با حداقل سود فروخته می شود علاوه بر شرکاء برای کلیه کارگران نیز آزاد میباشد

جمیله

بقلم: هانری بردو -۴- ترجمه ایرج پزشك زاد

عضو آکادمی فرانسه

این حیوانات د مقابل روشنی آتشی که زنها برای پختن غذا روشن کرده بودند سایه‌های عظیمی برزمین انداخته بودند زنهای این چادرنشینان حجاب ندارند ولی خالکوبیهای زشت صورت آنها را از شکل می اندازد فقط راه رفتنشان موزون وزیباست عادت دارند پابرهنه وبارپرسر راه بروند خیلی راست راه میروند. مردها باچهره‌های سوخته وریشهای نوك تیز درحالیکه سرو گردن را در کفه‌ها پوشانده بودند میخ چادرها را میکوبیدند وصداهای ناهنجاری از گلو بیرون میاوردند

باکنجکاوی آنها را تماشا میکردم ولی خلیل خوری که کنار من اسب میراند خیلی بیحوصله وناراحت بنظر میرسید. حدس زدم که درقصبات ودهات مردم باین هزنان چادرنشین بنظر خوبی نگاه نمیکنند

وقتی موضوع را به خلیل خوری درمیان گذاشتم گفت:

ـ نه، نه، اشتباه میکنید.

وبعد از لحظه‌ای سکوت افزود:

ـ اینها آندفعه هم آمده بودند

فهمیدم همچنانکه امواج تاریکی کم کم مناظر اطراف ما را غرق میکرد تمام وجود آشنای سالخورده من هم در دریای خاطرات گذشته غوطه میخورد گفتم که بموقع رسیده‌ام وفردا ماجرای جمیله را خواهم دانست.

ولی فقط چندساعت بود که خلیل خوری را میشناختم چه اعتباری میتوانستم بر گفته او قائل شوم. آنچه ازمبالغه گوئی شرقیها را شنیده بودم بیام د آمد جمله‌ای از «ملکپوردووو که» را بخاطر آوردم که درباره مسیحی های لبنان نوشته بود «یك شلیك گلوله راجنگ ویك ضربه کارد را قتل عام مینامند.»

البته من در قلب لبنان در دره «قادشا» بودم. این ناحیه قلعه دست نخورده است که نژاد خالص تری دارد ومردم آن زیاد اهل مبالغه نیستند باوجود این تصمیم گرفتم ازمیزبانم درباره پیرمرد عجیب سئوالاتی بکنم وتوضیحاتی بخواهم.

فصل چهارم

پایکوبی

دراین فکر بودم که به بشاره رسیدیم. اهالی که ازمراجعت ما بوسیله بچه‌هایشان مطلع شده بودند باستقبال میآمدند. وقتی وارد بشاره شدیم عده زیادی ازجوانان قصبه اسبهای ما را درمیان گرفته بودند وآواز میخواندند. ازبالکونهای خانه‌ها زنان قصبه ما عطر می‌پاشیدند. درمیان جمعیت بزحمت از اسبها پیاده شدیم وبخانه نصیب الطاهر وارد شدیم. میزبانمان ما را بیك بالکون مشرف بر حیاط بزرك خانه برد. حیاط پرازجمعیت بود. خانه میزبان ما مثل یك باغ ملی همیشه بروی اهالی باز بود.

اهالی ازاین طرف وآنطرف بعلامت شادی وسرور با تفنك بهوا تیر می‌انداختند. مشعل‌های فراوانی روشن کرده بودند. ظلمت کم کم غلیظ‌تر میشد. ازبالای سقف خانه‌ها بر کهای سبز کردوها ازبزحمت تشخیص میدادم برف سفید کوهستان زیر اولین ستارگان آسمان بر نك آبی درمیآمد.

لباسهای رنگارنگ متمولین ودهاقین وکشیشان را درروشنائی مشعل‌ها میدیدم. تمام این جمع فریاد میزدند وآواز میخواندند. ولی ناگهان صداها خوابید. در کنار حوض مرمر صحنه‌ای خالی شد. تماشاچیان روی یله‌ها ولبه حوض وگوشه و کنار حیاط جاگرفتند. درصحنه خالی با آهنك ارکستری که ازیك طبل بزرك یك فلوت ویك قره‌نی تشکیل میشد رقص وپایکوبی شروع شد. ولی این ارکستر برجاثابت نبود. نوازندگان درحال نواختن با ملایمت میرقصیدند.

ابتدا رقص دستمال را آغاز کردند.

جوان قدبلندی که پیراهن یقه‌باز بتن داشت وروی یك شلوار گشاد چکمه بپا کرده بود آهنك وحرکات رقص را رهبری میکرد. بادست راست یك شال قرمز را تکان میداد ومیچرخاند وباگردن افراشته وچهره خندان برسنگفرش کف حیاط پامیکوبید. یکقدم عقب برمیداشت ودوباره بدن را بجلو پرتاب میکرد وحرکات صف جوانان را که بشکل نیمدایره دور حوض میرقصیدند اداره میکرد. رقاصان بایکدست کمر وبادست دیگر شانه یکدیگر را گرفته بودند وبتقلید او همان حرکات را تکرار میکردند.

«نصیب الطاهر» بمن گفت.

ـ این رقص ملی ماست. اسمش «دبکه» است ودرتمام لبنان مرسوم است. حتی مسلمانان آنرا میرقصند.

وبالحن فیلسوفانه‌ای افزود:

ـ رقص مذهب خاصی ندارد.

پرسیدم که آیا زنها هم دراین رقص شرکت میکنند یا نه جواب داد بین مسیحی‌ها زن ومرد هردو میرقصند ولی بین مسلمانان فقط مردها دراین رقص شرکت میکنند.

ولحظه‌ای بعد دختران جوان بمیان صف رقاصان دویدند سپس فقط یکی ازآنها درصحنه ماند. پانزده یا شانزده ساله بود ولی اندام شکفته زیبائی داشت سینه‌اش برجسته و کمرش باریك بود چشمهای قشنگش درچهره جذاب آفتاب خورده میدرخشید.

شال قرمزی برزلف بلند سیاهش بسته بود. شعله‌های متحرك مشعل‌ها اندامش را روشن میکرد. حرکات دلنشین باشکوهی داشت. روی پنجه‌پاها بلند میشد کوئی حاضر بنرا بمقابله میطلبید سپس پدورخود میچرخید مثل اینکه ازآنها فرار میکرد. بطرف زمین خم میشد وخود را کوچك میکرد ناگهان دوباره با غرور وتکبر قد راست میکرد بازوها را بالای سر میبرد. تصویر جاودانی زنی بود که آتش جنك وفتنه را روشن میکند، دلها بسوی خود میکشد، سستن می بخشد، فرار میکند وپنهان میشود آنگاه دوباره پیروزمندانه باز میگردد.

خلیل خوری بطرف من سرخم کرد.

آنچه میخواست بگوید حدس زدم وباقیافه معصومی پرسیدم:

ـ جمیله ازاین بهتر میرقصید؟

نگاهش به نقطه‌ای خیره شد بالحن تحقیرآمیزی گفت:

ـ این دختر شایستگی کلفتی اورا هم ندارد.

خدایا؟ این جمیله چه پرنسس بی نظیری بوده است؟

بعد از «دبکه» رقص شمشیر شروع شد.

هنوز بازیها ورقصها برای سرگرمی اهالی ادامه داشت که «طاهر» ما را بداخل عمارت برد که «مزه» مرسوم را بما بچشاند.

ظرفهای زیتون، پنیر، ساردین، پسته نمك زده بوداده، سالاد گوجه فرنگی وکاهو، تخم مرغ وجگر گوسفند بشکل زیبائی روی میز بلند چیده شده بود. هریك از میهمانان بنوبت بلند میشد و «اوردور» خود را بالانگشتها وتنها چنگالی که برای استفاده همه گذاشته بودند برمیداشت وآبجو باعرق می‌آشامید.

غذائی که بعد از آن آوردند بسیار متنوع وتمام نشدنی بود دسر از میوه‌های عالی لبنان ومربا ها و کرم‌های مختلف تشکیل شده بود.

بعد از شام وقتی بهالکون بر میگشتیم موفق شدم «نصیب الطاهر» را در گوشه‌ای تنها پیدا کنم و ازدهن او شرح حال مختصر ومبهم خلیل خوری را بشنوم:

ـ ما ازیك خانواده هستیم ولی من اورا خوب نمی‌شناسم. اینجا هیچکس اورا نمی‌شناسد پنجاه سال پیش ازلبنان رفته است. باتفاق برادران «هامه» که خواهرشان «موتها» هنوز زنده است ازلبنان مهاجرت کرد. «موتها» هنوز درهمین ناحیه زندگی میکند چندفرزند ونوه دارد وشوهرش مرده است. برادران «هامه» دیگر بر نگشتند. ازقراری که میگویند نیامدن آنها علتی دارد: «نطرس هامه» برادر بزرگتر سالها پیش مرد مسلمانی که خواهرش را دزدیده بود کشته است. خواهرش...

ـ جمیله؟

ـ بله. شما از کجا اسمش را میدانید؟.. بهرحال اینها ترجیح داده‌اند بآن طرف دریاها بروند.

ظاهرا با دختران یك فرانسوی ازدواج کرده‌اند. خلیل خوری هم ازدواج کرده ولی زن و بچه‌هایش را ازدست داده است. می‌بینید چه خوب حرف میزند؟ همه آنها در یك مستعمره فرانسوی زندگی میکرده‌اند وثروت هنگفتی بدست آورده‌اند. یعنی مردم این طور میگویند. من دیگر چیزی راجع باو نمیدانم.

این گفتگو را بعدها بیاد آوردم وفهمیدم چطور واقعیت دهن مردم قلب میشود، بآسانی یك مرده جانشین مرده دیگری میشود واجرای یك حکم بصورت یك قتل درمیآید...

خبرنگاران ما از شهرستانها اطلاع میدهند

از: حیدری — خبرنگار شاه آباد غرب

در انتظار..؟

باور کنید از بسکه فریاد کردیم کسی بحرف ما توجهی ننمود خودمان خجلت زده شدیم بپوشرم داریم از اینکه بگوئیم هنوز هم شاه آباد غرب شهر خاموشان است وشبها ظلمت بر این شهرستان حکمفرمائی میکند باور کنید که جان ما بلب رسید وکاسه صبر مالبریز شد وهنوز موتور مولد برق این شهرستان بکار نیافتاده است یعنی هنوز خریداری نشده تا بکار افتد بعد دو سال است که شهرداری شاه آباد غرب قراردادی باسازمان برنامه تنظیم نموده وطی آن متعهد گردیده است که مبلغ یکمیلیون وپانصد وسی هزار ریال بپردازد وبا کمک سازمان برنامه یك دستگاه موتور مولد برق ر۲۰۰ کیلواتی برای این شهرستان خریداری نماید ولی نه شهرداری بتعهد خود عمل نموده است ونه سازمان برنامه کمکی کرده است

از مدتها قبل یکدستگاه مولد برق کوچك روشنائی این شهرستان را تامین مینمود واهالی امیدوار بودند که اگر مولد برق ر۲۰۰ کیلوانی وجود ندارد اقلا این موتور برق موجود است ومیتوان بآن دل خوش داشت ولی آنهم بعلت فرسودگی از کار افتاده وشهرداری نیز آب پاکی بدست مردم ریخت واعلام کرد که بعلت عدم استطاعت مالی قادر نیست که مولد برق دیگری خریداری نماید. هم اکنون اهالی شاه آباد غرب شبها در تاریکی مطلق بسر میبرند وانتظار روزی هستند که شهرداری با کمک سازمان برنامه با نصب دستگاه مولد برق ر۲۰۰ کیلواتی این شهر را روشن سازند ومردم را از انتظار بیرون آورند

آفت نوظهوری کشاورزان را بستوه آورده است

حمله شبانه شغالها بمزارع خربوزه

کشاورزان بوشهر که چشم امیدشان بمحصول زارعت صیفی است وبخاطر آن شب وروز زحمت میکشند وبا مشقت نگهداری آن میکوشند مدتی است که چشم از این محصول پوشیده ونگران آینده خود میباشند این بیچارگان با هزار فلاکت مقداری از زمینهای خود را بکشت خربزه اختصاص داده اند وامیدوارند که از محصول آن بهره‌ای ببرند وبا فروش آن زندگی خود را تامین نمایند ولی هم اکنون چند روزیست که محصول زراعتی آنها بدستخوش غارت شغالها شده واین جانوران موزی کشاورزان بیچاره را بستوه آورده اند: شبها که کشاورزان مزرعه را ترك میگویند فعالیت شغالها شروع شده وبمزارع خربزه هجوم میآورند آنچه بتوانند میخورند وآنچه که باقیمانده است خراب میکنند بیچاره کشاورزان مجبورند شبها نیز پاسبانی مزرعه‌ها را بنمایند تا از دستبرد شغالها مصون باشد بهرحال انتظار دارند اداره کشاورزی باین موضوع توجه نموده برای مبارزه با این آفت نوظهور اقدامی بنماید.

انجام مسابقه دوچرخه‌سواری آموزشگاهها

نیمهای فیوضات وشاهرضا برنده جام پیروزی شدند

چندروز قبل مسابقات دوچرخه‌سواری دبیرستانهای مشهد زیر نظر اداره تربیت بدنی خراسان انجام گردید دراین مسابقه که درمسیر خیابانهای شهر انجام گرفت کلیه قهرمانان دبیرستانها شرکت داشتند ونتیجه شرح زیر اعلام گردید.

در قسمت یك کیلو متری . دوره اول دبیرستان ها آقایان رضائی پناه ، خالق پناه و ارمکان دوره دو. دبیرستانها : آقایان سروقد، شریفی و امیری بترتیب رتبه‌های اول تاسوم را حائز شدند .

درمسافت ۱۰ کیلو متری آقایان رضائی پناه، کوشش گران خالق پناه و درمسافت بیست کیلومتری آقایان سروقد ، شریفی، خورشائیان بترتیب حائز رتبه‌های اول تاسوم شدند .

درمجموع امتیازات دردوره اول دبیرستانها : تیم دبیرستان فیوضات باهفت امتیاز ودردوره روم دبیرستان‌ها تیم دبیرستان شاهرضا باشش امتیاز رتبه اول را بدست آورده وبرنده جام پیروزی شناخته شدند

انتخابات سنا

کرمان ـ اخذ آراء انتخابات مجلس سنا وقرائت آن در کرمان پایان یافت وآقای جم با اکثریت ۱۰۳۰ رای به نمایندگی مجلس سنا انتخاب گردید.

جهرم ـ چند روز قبل انجمن انتخابات سنا در جهرم شروع باخذ رای نمود وپس از قرائت آراء آقایان مهدی صدرزاده و احمد نادری با اکثریت ۴۲۷ رای نمایندگی درجه اول مجلس سنا انتخاب گردیدند .

نان وگوشت فراوان است

بر اثر اقدامات آقای روشن فرماندار یزد وضع نان وگوشت در این شهرستان رو بهبودی نهاده است برای تامین نان شهر گندم کافی بیزد حمل گردیده ونان مرغوب در دسترس مردم گذاشته شده است

با اینکه در اکثر نقاط ایران گوشت کمیاب است معهذا در شهرستان یزد گوشت محدود فور در دسترس مردم قرار دارد هم اکنون گوشت کیلوئی ۴۲ ریال ونان هر سه کیلو ۱۹ ریال بفروش میرسد

دیوانه‌ای خود را کشت

چندروز قبل بژاندارمری قریهٔ «یاسمنج» از توابع تبریز اطلاع داده شد که جوان هیجده ساله‌ای بنام «بلال» درخانه مسکونی خویش خود را بدار آویخته است مأمورین بلافاصله بمحل حادثه عزیمت نموده وجنازهٔ ویرا که از سقف آویزان بود پائین آوردند که پس از انجام تشریفات قانونی دفن شد. بقرار اطلاع بلال سابقهٔ دیوانگی داشته است واحتمال میرود که اینعمل وی نیز از روی دیوانگی انجام گرفته باشد فعلا قضیه تحت تعقیب است.

از مطبوعات شهرستانها

فومنات ـ آقای محمد تقی حامد پور رئیس دادگاه آقای سروان کوچك ضرغامی رئیس شهربانی

همدان ـ آقای مرتضی حرینی بازپرس دادسرا

شیرگاه ـ آقای حسن پزشکی رئیس کارخانه شیرگاه وجنگل لاجیم.

نطنز ـ آقای مهندس رضا غاریاری رئیس اداره موکارخانه نوغان

جهرم ـ آقای کسرائی رئیس دادگستری آقای رازقی دادستان آقای الهی رئیس دفتر دادگستری

اصطهبانات ـ آقای قدرقدر رئیس دفتر دادگاه

زیردریائیهای آلمانی باغرق سه ناو سه بازبر بزرگ ما موفقیت هائی بدست آوردند. ناوهای مذکور که پس از پیاده کردن قوا در سواحل افریقا بانگلستان مراجعت میکردند مورد حمله قرار گرفته وغرق شدند ولی از این هنگام ببعد ما اقدامات جدی برای مبارزه با زیردریائیهای آلمانی بعمل آوردیم وتا آخر ماه نوامبر ۹ زیردریائی را در سواحل افریقا غرق کرده بودیم.

***

پیش بینی میشد که نیروهای امریکائی هنگام پیاده شدن در مراکش از کمکهای جدی فرانسویان محلی بهره‌مند خواهند شد.

ژنرال «بت هوار» که فرماندهی نیروهای کازابلانکا را بعهده داشت یکی از دشمنان سرسخت آلمانیها بوده ودر نبرد «ناروبك» شرکت کرده بودند.

وی در این هنگام فرماندهی قسمت اعظم نیروهای دفاعی زمین را در سواحل مراکش عهده دار بود. اندکی قبل از آغاز عملیات خبر حمله قوای امریکائی بطور محرمانه بوی اطلاع داده شده بود ونامبرده با انتصاب ژنرال ژیرو بفرماندهی عالی نیروهای فرانسوی کاملا موافق بود.

ژنرال «بت هوار» امیدوار بود که ژنرال «نگوس» فرماندار کل ودر باسالار «مشلیه» در موقع مقتضی به نهضت جدید خواهند پیوست. جاسوسان متفقین بوی پیشنهاد کرده بودند که خوب است ژنرال «نگوس» را بازداشت کنند ولی نامبرده از قبول این پیشنهاد خودداری کرد. وی نمی‌خواست بوی این اتهام نسبت داده شود که می‌خواهد جای رئیس مستقیم خود را بگیرد. درساعت ۲۳ روز هفتم نوامبر ژنرال «بت هوار» افسران مورد اعتماد خود را در مرکز فرماندهی جمع کرده وبآنها گفت: «آمریکائیها ساعت ۵ صبح فردا در مراکش پیاده خواهند شد»

درساعت ۱۱ دسته کوچکی بوسیله سه اتومبیل کازابلانکا را ترك گفتند. دوساعت بعد این عده مرکز ستاد رباط ومرکز مخابرات تلفنی هتل «پست» را اشغال کردند. متاسفانه این عده از قطع کردن خط سیم محرمانه‌ای که مخصوص ژنرال نگوس بود غفلت کردند ودر نتیجه درساعتهای بحرانی که بعد ایش آمد فرماندار کل مراکش توانست با استفاده از این خطا آزادانه با مراکز مهم نظامی در سراسر مراکش تماس حاصل کند.

هنگامی که ژنرال «بت هوار» وارد رباط شد بوسیله آجودان مخصوص خود یادداشتی درباره نتیجه مذاکراتی که بین ژیرو ومورفی بعمل آمده بود برای ژنرال «نگوس» فرستاد وبوی اطلاع داد که ممکن است نیروهای عظیمی از قوای متفقین درمراکش پیاده شوند. ودرعین حال طبق فرمان وی یك گروهان از سربازان پیاده نظام مستعمراتی اقامتگاه نگوس را محاصره کرد.

فرماندار کل مراکش پس از قرائت یادداشت «بت هوار» بشدت عصبانی شده ودستور داد حامل یادداشت را که برادرزاده خودش بود بازداشت کنند وبلافاصله با در باسالار «مشلیه» که فرمانده پادگان نظامی کازابلانکا بود تلفونی بمذاکره پرداخت. بوی پاسخ داده شد که هیچگونه اثری از کشتی‌های متفقین در امتداد ساحل دیده نمیشود. این امر باعث شد که ژنرال نگوس باقدامات احتیاطی دست بزند. نگوس فورا درسراسر مراکش حالت خطر اعلام کرده وبدر باسالار «مشلیه» دستور داد بجای ژنرال «بت هوار» که در این موقع در رباط بود انجام وظیفه کند.

غیر مجاز

خبرنگار رودسر مینویسد برای بستن داروخانه‌های غیر مجاز اقدام موثری بعمل آورید و اجازه ندهید که صاحبان این داروخانه‌ها باجان مردم بازی کنند. آیا برای اقدام باین عمل شما هم غیر مجازید؟

وقتیکه ساده‌لوحی باشیاد طراری مواجه شود چنین صحنه جالبی بوجود میآید

شخصیکه میخواست بااحضار ارواح مهماندار خود را صاحب گنج وثروتمند کند

سارق وکلاهبردار زبردستی از آب در آمد

مردی بامید یافتن گنج تمام هستی خود را از دست داد

چندروز قبل هنگام غروب بود که شخصی روحانی بمنزل آقای «هادی قاسمزاده» واقع در قریه «عزت آباد» از توابع آمل وارد شد وبا اظهار اینکه در این قریه منزل ومأوائی ندارم باین خانواده پناهنده شد بیچاره قاسمزاده وهمسرش ویرا پناه دادند واز هیچگونه پذیرائی در بارهٔ او مضایقه ننمودند .

شخص مزبور که خود را سیدحسن جلیلی معرفی کرده بود پیوسته از منهیات ومنکرات صحبت میداشت وباقیافه حق بجانبی بخواندن اوراد واذکار مشغول بود زن وشوهر هر لحظه براحترام خود نسبت به آقا افزودند وبخاطر وی تنها مرغی را که درخانه داشتند سر بریدند وبرای شام او اختصاص دادند سیدحسن که موقعیت خود را مستحکم دید پس از خوردن شام تظاهر بخواندن قرآن و اوراد واذکار نمود. وآنگاه از پذیرائی صاحبخانه تشکر کرد وگفت پذیرائی صمیمانه شما مرا وادار کرد که شما را ثروتمند کنم وجبران زحمات شما را بنمایم .چون درنقطه‌ای دور از این محل گنجی سراغ دارم وبااحضار ارواح هرمقداری که از آن گنج بخواهم برای من حاضر میکنند باینجهت شما ۹ جلد قرآن و ۹ عدد قرقره سیاه وسفید و۹ عدد ناخن گیر ویك گردن بند که دارای ۹ عدد لیره باشد همراه با یك سکه طلا حاضر کنید تامن باحضار ارواح بپردازم وبوسیله آنها قسمتی از آن گنج را بمنزل شما آورده وبدرقبال محبتهای شما تحویل دهم قاسم زاده وهمسرش که شیفته بیانات سید حسن شده بودند بامید دریافت گنج آنچه را که خواسته بود درظرف مدت کوتاهی برایش فراهم کردند وچون گردن بندی نداشتند قرار شد که همسر قاسمزاده گردن بند خواهر خود را بامانت بگیرد وبدینجهت شبانه از ده مشهد رفت گردن بند را تهیه کرد ودر مرتبه بده برگشت ودودستی تقدیم سیدحسن نمود وقتی تمام وسائل حاضر شد بدستور سید حسن یکی از شیشه‌های در اطاق را شکستند تا ارواح بتوانند گنج را وارد اطاق کنند شب از نیمه گذشته بود که سیدحسن بزن وشوهر ساده‌لوح اظهار داشت که چون ممکن است شما با دیدن ارواح وحشت نموده وبیهوش شوید بهتر است در اطاق دیگر استراحت کنید من هنگامیکه گنج وارد اطاق شد شما را از خواب بیدار خواهم کرد قاسمزاده وهمسرش باخیال تصاحب گنج بخواب رفتند ولی صبح که از خواب برخاستند نه از گنج باد آورده خبری بود ونه از سیدحسن اثری، تمام هستی آنان بسرقت رفته بود وشخص مزبور با این حیله کلاه بزرگی بسر زن وشوهر ساده‌لوح گذاشته بود بالاخره آقای قاسم زاده جریان را بمقامات مربوطه اطلاع داد وچون شنیده میشد که چنین شخصی راه تهران را در پیش گرفته است هفته قبل آقای هادی قاسمزاده بامید یافتن وی بتهران عزیمت کرد

تپه خاکی دهان باز کرد وکودکی را در کام خود فرو برد

چندروز قبل حسین فرزند هفت ساله ولی‌الله همراه با دو نفر از همبازیهایش بخارج شهر نهاوند رفت ومشغول بازی شد هنگام بازی حسین خود را بالای تپه خاك کوچکی که در آن نزدیکی قرار داشت رسانید تا در آنجا ببازی خود ادامه دهد ولی ناگهان تپه خاکی دهان باز کرده وحسین را بکام خود فرو برد تلاش همبازی های حسین برای نجات او بجائی نرسید وناچار جریان باطلاع مقامات مربوطه گزارش شد.

مامورین بلافاصله درمحل حادثه حاضر شده وجنازه حسین را از زیر خروارها خاك خارج نمودند وپس از انجام تشریفات قانونی بخاك سپردند

دو برادر گرك هاری را از پا در آوردند

دراین مبارزه بینی یکی از جا کنده شد ودیگری بسختی مجروح گردید

چندی بود که گرك خونخواری گوسفندان قریه حیدره (مجده دره) از توابع همدان را مورد دستبرد قرار داده وهر صبح که اهالی قریه بچشم از خواب میگشودند بسراغ گوسفندان میرفتند مشاهده میکردند که چندراس از گوسفندان آنان طعمه گرك شده است تا اینکه چند شب قبل هنگامیکه عبدالعلی وفتحعلی پسران برومند یکی از معمرین دهکده درخواب فرو رفته بودند ناگهان صدای گوسفندان از خواب بیدار شده وسراسیمه خود را بپناهگاه گوسفندان رساندند در آنجا مشاهده کردند که گرك یکی از گوسفندان را خفه کرده وچند راس از آنها را نیز زخمی نموده است دراین هنگام دو برادر بگرك حمله ور شده وپس از کشمکش طولانی در حالیکه بینی یکی از آنان براثر ضربه وپنجه گرك از جا کنده شده بود ودیگری نیز بسختی مجروح شده بود گرك را از پا در آوردند بلافاصله اهالی ده از این امر اطلاع حاصل کرده وپس از گزارش بمأمورین مربوطه مجروحین بتهران اعزام شدند تا در موسسهٔ پاستور برضد بیماری هاری تزریق شوند .

تلفن فعلی قابل استفاده نیست

خبرنگار ما از سنندج طی گزارشی اطلاع میدهد از مدتها قبل دستگاه تلفن کاربر تهران ـ کردستان تاسیس شده وبهره برداری از آن شروع گردیده است

ولی چه فائده که مکالمه با این دستگاه سختی انجام میگیرد ومراجعین از این لحاظ کاملا درمضیقه هستند بدینجهت اهالی شهر تقاضا دارند برای بهبود وضع تلفن کاربر کردستان یکدستگاه تقویت صدا نصب شود تا مراجعین بتوانند از تلفن مزبور استفاده نمایند.

مزاحم هستند

خبرنگار ما از رودسر مینویسد چندی استکه عده‌ای دستفروش بابهن کردن ساط خود در پیاده‌روهای خیابانهای شهر موجبات زحمت عابرین را فراهم کرده‌اند وشهرداری نیز تا کنون در این مورد اقدامی بعمل نیاورده است شایسته است مامورین شهرداری باین موضوع توجه نمایند

پیشاهنگان در خیابانهای شهر رژه رفتند

وبرای سلامتی شاهنشاه و علیاحضرت ملکه دعا کردند

براثر توجه آقایان فرماندار ورئیس فرهنگ شهرستان زنجان بامور پیشاهنگی، روز بروز سازمان پیشاهنگی این شهرستان توسعه می‌یابد و دانش آموزان تحت سرپرستی مربیان علاقه عجیبی بپیشاهنگی از خود نشان میدهند. چندروز قبل پیشاهنگان بسرپرستی مربی خود درخیابانهای زنجان رژه رفتند وسپس درسالن فرمانداری اجتماع نمودند. در آنجا پس از شنیدن بیانات آقای فرماندار برای سلامتی شاهنشاه وملکه دعا کردند در این اجتماع پیشاهنگان شعارهای مهیجی میدادند واز هرطرف بااحساسات گرم اهالی که در دوطرف خیابانها اجتماع کرده بودند روبرو میشدند.

تیفوس نبود

در تعقیب خبر یکه راجع بشیوع بیماری تیفوس درشیرگاه گزارش داده شد اینك از وزارت بهداری اطلاع میدهند که بیماری مزبور تیفوئید تشخیص داده شده وتیفوس نبوده است وبرای جلوگیری از شیوع آن نیز دستورات لازم باداره بهداشت استان داده صادر گردیده است .

معالجه دانش آموزان بیمار

همه هفته دانش آموزان آموزشگاههای بندر عباس بوسیله آقای دکتر اسمعیل زاده مورد معاینه قرار میگیرند.

طبق پیشنهاد آقای محمودی پزشکی رئیس فرهنگ بندرعباس قرار است مقداری دارو ووسائل طبی از مرکز فرستاده شده وتحت اختیار آقای دکتر اسمعیل زاده قرار گیرد تا برای معالجه دانش آموزان بیمار از آن استفاده نماید.

اهالی از اقدامات اینگونه افراد نیکوکار اظهار قدردانی مینمایند.

افتتاح نمایشگاه مینیاتور

خبرنگار ما از اصفهان گزارش میدهد چندروز قبل از طرف انجمن فرهنگی ایران وآمریکا نمایشگاهی از کارهای مینیاتور اصفهان ترتیب داده شد. این نمایشگاه بوسیله آقای استاندار افتتاح گردید ودر مراسم افتتاح عده‌ای از روسای ادارات دولتی ومحترمین شهر حضور داشتند دراین مراسم آقای بهادری رئیس هنرستان اصفهان راجع بتاریخ مینیاتور گذشته وحال بیاناتی ایراد نمود آنگاه آقای استاندار با قطع نوار سه رنگ نمایشگاه را افتتاح کرد.

سرکشی بحوزه‌های امتحانی

خبرنگار ما از فومنات مینویسد

امتحانات آموزشگاههای ابتدائی ومتوسطه فومنات آغاز شد وبا نظم ترتیب خاصی ادامه دارد آقای ستارزاده فرماندار فومنات از حوزه امتحانی کلاسهای متوسط بازدید نمود وتذکراتی جهت پیشرفت دانش آموزان وبهبود وضع تحصیلی آنان داد آقای فرماندار بحوزه‌های امتحانی بخش‌های تابعه فومنات نیز سرکشی خواهد نمود .

سرقت اتومبیل

طبق گزارش خبرنگار ما از اصفهان چندشب قبل ساعت دو ونیم بعد از نیمه شب اتومبیل سواری شماره ۷۹ اصفهان متعلق به آقای دکتر مختاری سرقت رفت آقای مختاری بلافاصله جریان را باطلاع مقامات مربوطه رسانید وتمام راههای اطراف تحت نظر گرفته شد وبر اثر فعالیت مأمورین ژاندارمری اتومبیل مزبور که رانندگی مرادیان در راه بین شهر شاه آباد حرکت میکرد متوقف گردید وراننده آن دستگیر گردید واتومبیل نیز بصاحبش مسترد شد.

تکلیف نانواها وسهمیه آرد معلوم نیست

چندی قبل بمنظور تامین نان شهر قم اداره کل غله ونان بمقدار ۶۰۰ تن آرد برای این شهرستان سهمیه تعیین نمود که روزانه دهها تن بین نانواها توزیع میشد وفعلا هم بهمین نحو عمل میشود ولی سهمیه مذکور تا چند روز دیگر تمام خواهد شد ومعلوم نیست تکلیف نانواها و تهیه آرد برای نان چه صورتی بخود خواهد گرفت

بدینجهت چندروز قبل که آقای طباطبائی نماینده مجلس شورای ملی بقم آمده بود در جلسه‌ای که درسالن فرمانداری تشکیل شد حضور یافت وپس از طرح مسئله نان، وعده داد که توجه دولت را نسبت باین موضوع جلب نماید.

دوشیزه‌ای پسرعموی خود را با کارد بقتل رسانید

بین دوشیزه پروین نادری، دختر شیخ داود ساکن قروه همدان وپسرعموی او شکراله نزاعی در گرفت وشکراله در نتیجه ضربه کارد دوشیزه نامبرده بقتل رسید. قاتل وسیله مامورین ژاندارمری دستگیر وتحویل دادسرا شد.

بقرار اطلاع علت نزاع سوء نظر مقتول نسبت بقاتل بوده است.

خلاصهٔ خبرهای شهرستانها

تبریز ـ بانو دکتر «ملر» مشاور دائمی پیشکبری اداره کل بهداشت به تبریز وارد شد وباتفاق خانم رباحی رئیس قسمت پرستاری بمنظور بازدید از اداره بهداشت رضائیه بآنصوب عزیمت نمود

رامسر ـ آقای ارسلان خلعت بری نماینده مجلس شورایملی که برامسر آمده بود از کارخانجات چای که دراجاره سازمان برنامه است بازدید نمود و همچنین دبیرستان اردیبهشت رامسر را مورد رسیدگی قرار داد .

کرمان ـ چندروز قبل اداره شهربانی کرمان پنج نفر از جوانان را که مزاحم دختران وزنان بودند توقیف وتنبیهشان کرد

رودسر ـ آقای ناظمی دبیر کل شورایعالی چای بمنظور رسیدگی بوضع خرید برك سبز چای برودسر وارد شد وپس از انجام کارهای خود بصوب رشت عزیمت نمود

تبریز ـ آقای امیروفائی پیشکار اداره دارائی آذربایجان که چندی قبل بمنظور استفاده از مرخصی بتهران عزیمت کرده بود به تبریز وارد ومشغول کار شد.

کرمان ـ ازطرف اداره بهداشت استان هشتم بمنظور مبارزه با مالاریا در مناطق بندرعباس وجیرفت اقدامات موثری بعمل آمده است

صومعه‌سرا ـ پنج نفر از دانش آموزان دبیرستان شمس که در مسابقات علمی بین صومعه سرا وفومن شرکت کرده وبرنده شناخته شده بودند بمنظور شرکت در مسابقات علمی استان یکم برشت عزیمت کردند

میاندوآب ـ براثر اقدامات آقای موسوی رئیس فرهنگ میاندوآب چندروز قبل دو باب کودکستان در این منطقه افتتاح گردید همچنین در آموزشگاه های دختران کلاسهای خیاطی وخانه‌داری ودر مدارس پسران کلاسهای نجاری وآهنگری تشکیل گردید.

تبریز ـ بمنظور بالا بردن سطح معلومات کارمندان اداره بهداشت تبریز کلاس روزانه‌ای برای مدت یکساعت در ادارهٔ بهداشت تشکیل شد.

رامسر ـ نتیجهٔ امتحانات نهائی سال ششم ابتدائی داوطلبان رامسر اعلام گردید وار ۸۳ نفر داوطلب ۴۲ نفر قبول ۳۰ نفر تجدید و۱۱ نفر مردود شدند.

کرمان ـ آقای پروفسور توبین بی استاد دانشگاههای انگلستان از طرف مؤسسهٔ راکفلر بمنظور بازدید از آثار تاریخی وتحقیق در مسائل جغرافیائی بکرمان وارد خواهد شد.

رودسر ـ بعضی از بنگاههای حمل ونقل این شهرستان محلی برای توقف اتومبیلها نداشته واتوبوسها وکامیونهای متعلق بینگاه درخیابان توقف میکنند وموجب زحمت عابرین میشوند.

ساوه ـ امتحانات نهائی داوطلبان ششم ابتدائی درساوه زیر نظر آقای بهبهانی رئیس ادارهٔ فرهنگ بانظم وترتیب پایان یافت. ممتحنین هم اکنون سه صحیح اوراق امتحان مشغولند . تعداد داوطلبان ۳۹۶ نفر بوده است .

نهاوند ـ امتحانات ششم متوسطه داوطلبان متفرقهٔ نهاوند پایان یافت وهم اکنون مشغول تصحیح اوراق امتحانی آنان میباشند.

رامسر ـ چندروز قبل وزیر کشاورزی باتفاق معاون وزارت بازرگانی که برامسر وارد شده بودند از ادارهٔ کشاورزی آن شهرستان بازدید بعمل آوردند.

سمنان ـ مبارزه باآفات نباتات درشهرستان سمنان شروع گردیده . تاکنون ۷۳۷۷ اصله درخت انار وپسته ودرختان دیگر سمپاشی شده و نتیجه رضایتبخش بوده است.

نهاوند ـ صدیقه ۶ ساله فرزند جوادغیاثی ساکن نهاوند براثر غفلت والدین خود در آب حوض افتاد وجان سپرد.

سنندج ـ آقای منصوری بازرس وزارت فرهنگ بمنظور نظارت در امتحانات ورسیدگی بامور آموزشی سنندج وارد شد.

از جهانگیر افخمی - مخبر اطلاعات در نیویورک

۲۰۰ میلیون متر مکعب گاز طبیعی در روز

بقیه از شماره پیش

حالا که خوانندگان عزیز تا اندازه‌ای از تاریخچه استفاده از گاز نفت در قرون گذشته واقف شدید، باتفاق بامریکا آمده و ببینیم گاز طبیعی نفت چه مراحلی را طی کرده و برای استفاده از آن باچه مشکلاتی نبرد میکنند و چقدر برای لوله کشی خرج میکنند تا نگذارند یك ثروت ملی برایگان از بین برود و در آخر کار نه تنها ضرری نمیدهد بلکه میلیونها دلار هم استفاده میرساند.

مردم امریکا استفاده از گاز مصنوعی را از انگلیسها یاد گرفتند و سالها روشنائی شهرها را گاز تامین میکرد و از آنجائی که دسترسی بگاز طبیعی در همه جا میسر نبود گاز مورد احتیاجشان را بطور مصنوعی درست میکردند.

در ۱۸۲۱ برای اولین بار مردم امریکا بفکر افتادند از گاز طبیعی نفت بجای گاز مصنوعی استفاده کنند زیرا گاز نفت نه تنها ارزان تمام میشود بلکه قسمت اعظمش از «میتان» که گاز بدون خطری است تشکیل شده و گاز کربن دو اکسید ندارد و بوی آنهم بسیار کم است ولی برای اینکه بوی آن اعلام خطری و مصرف کنندگان را متوجه سازد، بطور مصنوعی بآن اضافه میکنند.

روزانه ۲۰۰ میلیون

در اوایل قرن بیستم معادن نفت زیادی در تکزاس و جنوب آمریکا کشف شد که در موقع حفر بگاز رسید و شرکتها به واسطه نداشتن وسایل لازم برای آتش زدن گاز بفکر افتادند که آنرا بجای گاز مصنوعی برای پخت و پز بکار ببرند ابتدا در هتلها و رستوران را در اجاقهای مخصوصی مصرف کردند و چون نتیجه گرفتند در منازل نیز کم کم متداول شد و امروز در سرتاسر آمریکا روزانه بیش از ۲۰۰ میلیون متر مکعب گاز طبیعی نفت به مصرف میرسد و روز بروز بر مصرفش افزوده میگردد.

برای اینکه بتوان روزانه ۲۰۰ میلیون متر مکعب گاز را از چاههای نفت بشهرهای دور دست رساند از لوله‌های مخصوص استفاده میکنند و در شهر ذخایر بزرگی وجود دارد که گاز اضافی را انبار کرده و بموقعش بمصرف میرساند.

برای اینکه شرکتی بتواند در فروش گاز نفت اقدام کند، علاوه بر جلب موافقت شرکتهای نفت باید از اداره مخصوصی که باینکار رسیدگی میکند اجازه بگیرد نقشه و خط سیر لوله و محل فروش و مقدار گاز مورد استفاده و اطلاعات دیگر را در اختیار اداره مربوطه بگذارد.

بمجرد اینکه اداره مزبور موافقت کرد، کارگران مطابق نقشه شروع بکار میکنند و معمولا ماشینهای مخصوص اینکار را انجام میدهد ولی لوله گذاری و تهیه شفته و ساختن پلهای ضروری و از همه گذشته خرید لوله‌هائی که بتواند مدت زیادی دوام داشته و فشار زیاد را تحمل کند گران تمام میشود و در حال حاضر در مورد لوله‌های قطور برای یك میل لوله کشی روی هم رفته ۱۵۰ هزار دلار خرج برمیدارد.

۱۸۰۰ میل فاصله ....

رودخانه‌ها و کوهها بر مخارج لوله کشی میافزاید و معمولا در رودخانه‌ها لوله‌ها را سنگین کرده و بکف رودخانه میاندازند و در بعضی موارد مجبورند که بوسایلی آب رودخانه را دور کرده و اطراف لوله را باسمنت محکم کنند و بعدا موانع را برمیدارند و آب جریان عادی خود را طی میکند و غالباً برای اینکه گرفتار این مشکل نشوند روی رودخانه پل مخصوصی میزنند و لوله‌ها را از روی پل عبور میدهند.

برای اینکه شهر نیویورك بتواند از نفت طبیعی تکزاس استفاده کند ۱۸۰۰ میل لوله کشی کرده‌اند که بطور متوسط باید گفت از قرار هر میلی ۱۰۰ هزار دلار در حدود ۱٫۸۰۰٫۰۰۰٫۰۰۰ دلار بمصرف رسیده و روزانه در حدود ۱۲۰ میلیون متر مکعب گاز باین شهر رسیده و بمصرف میرسد و با اینکه قیمت گاز طبیعی ارزانتر از گاز مصنوعی است بازشرکت فروشنده گاز هر سال مبالغ قابل توجهی استفاده میکند.

لوله‌های مخصوص گاز مراحل مختلف آزمایش را طی میکنند. ابتدا مقاومت آنرا در فشارهای زیاد اندازه میگیرند و سپس با دستگاه ربون ایکس و وسایل الکترونی جدید برای اینکه سوراخ های تمسوزنی و کوچك نداشته باشد آزمایش میکنند و بعد داخل لوله را باقیر مخصوصی میپوشانند و لعابی از شیشه میدهند.

در هر ده میل لوله کشی، قبل از اینکه خاك و شفته را در اطراف لوله بریزند با دستگاه پلاستیکی مخصوصی که هم قطر داخل لوله است آنرا پاك میکنند تا شن و مواد خارج دیگری در لوله باقی نماند و چون از هر جهت مطمئن شدند، خاك و شفته فراوان در اطراف لوله میریزند.

آشپزی با گاز بطوری آسان و تمیز است که اگر خانمها یك دفعه با گاز غذا تهیه کنند که البته بعید نیست در دفعه اول غذا را بسوزانند، دیگر از نفت و هیزم بیزار خواهند شد لوله گاز وارد منازل شده و تا آشپزخانه ادامه پیدا می کند و در آنجا باجاق مخصوصی که دارای چهار اجاق و دو قسمت مجزی دیگر دارد متصل میشود.

معمولا غذاها را روی اجاقها میپزند و از دو قسمت مجزی نیز برای کباب گوشت و جوجه و پختن شیرینی و کك و ساس استفاده میکنند،

همیشه در وسط اجاق از لوله باریکی گاز بیرون میآید که چون شمع میسوزد و باین ترتیب در موقع روشن کردن اجاق ها احتیاج بمزدن کبریت نیست و بمجرد اینکه پیچ یکی از اجاقها را باز کنند، گاز بآن قسمت میرسد و شعله شمع مرکزی آنرا روشن میکند.

کنتور مخصوصی مقدار گاز مصرف شده را نشان میدهد و در هر دو ماه یکمرتبه شرکت گاز صورت حساب شما را برایتان میفرستد که پولش را بعد آبرایش پست میکنید.

امیدوارم با اصلاحاتی که در کشور ما میشود، توجهی باین موضوع مهم شده و اجازه ندهند بیش از این هر روز مبالغ هنگفتی از ثروت مردم فقیر دود هوا شده و از بین برود.

تمدید آگهی مناقصه شماره ۸۹۵ر ج- ۲۵ر۲ر۳۶

بدینوسیله تاریخ تسلیم پیشنهادهای مربوط بمناقصه شماره ۸۹۵ر ج ۲۵ر۲ر۳۶ خرید ده قلم لوازم فنی مورد نیاز اداره کل انتشارات و رادیو از ۱۸ر۳ر۳۶ باول تیرماه ۳۶ و تاریخ قرائت پیشنهادهای واصله از ۱۹ر۳ر۳۶ بروز یکشنبه دوم تیرماه ۳۶ ساعت ۱۰ صبح بمدت ده روز تمدید میگردد از داوطلبان شرکت در مناقصه که برگ شرایط آنرا دریافت داشته اند خواهشمند است مراتب را یادداشت و تاریخ شرایط مذکور را بشرح فوق اصلاح فرمایند.

رئیس اداره حسابداری کل و انتشارات حاج ندیمی

آ-۷۵۷۶ ۲-۲

با دقت ملاحظه فرمائید

آگهی حراج اثاثیه عتیقه و خانگی

روزهای سه‌شنبه ۲۱ و پنجشنبه ۲۳ و شنبه ۲۵ خردادماه سال جاری از ساعت ۳ و نیم بعدازظهر در کارخانه شرکت سهامی صنعتی بازرگانی تهران ما واقع در خیابان نازی‌آباد قدری بالاتر از انبار نفت پس از پل اول غربی راه آهن مقداری قالی-چهلچراغ-دیوار کوبهای بلور و برنز-گلدانهای بزرك و کوچك برنز و بلور-آئینه های قدی-تابلوهای قلمی. ساعت و شمعدانهای برنز و مینا-جای ظرفی (بوفه) بزرك منبط ساخت خارجه-سماور و ظروف دیگر حراج خواهد شد.

طالبین در وقت مقرر حضور بهم رسانند

آ-۵۵۰۳ ۲-۲

آ-۷۸۲۲

تدریس زبان انگلیسی
بوسیله استادان شورای فرهنگی بریتانیا

برای کلیه کلاسهای انگلیسی از ابتدائی تا Proficiency نام‌نویسی میشود. شاگردان کلاسهای Lower Cortipicate و Proficiency باشاگردان انجمن فرهنگی ایران و انگلیس در امتحانات شرکت خواهند کرد و بقبول شدگان دیپلم داده خواهد شد. برای نام‌نویسی تا بیستم خرداد از ساعت ۱۷ تا ۲۰ بدفتر انجمن فرهنگی پروین واقع در خیابان شاه مراجعه شود.

تلفن ۴۲۴۵۱ ۲-۴ آ-۷۴۵۶

آقای محمد رحیم دادخواه که بریاست ایلات میهن پرست فیض‌الله بیگی منطقه مهاباد منصوب شده‌اند بمعیت آقاجباری بخشدار بوکان وعده‌ای از کلانتران ضمن حضور در آرامگاه شاهنشاه فقید و نثار تاج زیبای گل و انجام مراسم امضای دفتر یادبود طی تلق مبسوطی دائر بر تجلیل از خدمات خاندان جلیل پهلوی فدویت خود و ایلات وابسته را نسبت بمقام شامخ سلطنت اعلام و از طرف آقای عشقی پور رئیس آرامگاه در سالن مخصوص مورد پذیرائی قرار گرفتند.

قابل توجه مقاطعه کاران ساختمانی ایرانی

که میل دارند در مناقصه مقاطعه کاری دست دوم در مورد پروژه هائی که از طرف میسیون نظامی و هیئت مستشاری و کمك نظامی آمریکا توسط صنف مهندسی ارتش آمریکا در منطقه خلیج فارس برای دولت ایران و نیروی زمینی و هوائی و دریائی ارتش شاهنشاهی و ژاندارمری بموقع اجرا گذاشته می‌شود شرکت کنند.

۱ - اطلاعات مربوط بموضوع مناقصه را می‌توان هر روز باستثنای روز جمعه و ایام تعطیلات ایرانی از اداره ام. ك. او، مقاطعه کار دولت امریکا واقع در خیابان شاهرضا تلفن شماره ۴۲۹۳۰ بین ساعت ۸ تا ۳۰-۱۱ و ۱۳ تا ۳۰-۱۷ دریافت نمود.

۲ - مقاطعه کاران خارج از تهران که علاقمند بکسب اطلاعات در مورد پروژه‌های ساختمانی و مناقصه میباشند می‌توانند اطلاعات لازم را بوسیله مکاتبه از نشانی فوق دریافت نمایند.

۳ - شرایط هر یك از کارها و مشخصات آنها در نقشه‌هائی بتفصیل شرح داده شده است.

فرمهائی برای تنظیم پیشنهاد حاوی دستورات لازم بپیشنهاددهندگان بمقاطعه کاران ذیعلاقه داده خواهد شد.

درصورتیکه پیشنهاددهندگان راجع بمفهوم و یا تفسیر نقشه‌ها و مشخصات احتیاج بتوضیح داشته باشند باید پیش از تسلیم پیشنهاد مناقصه خود کتباً تقاضای توضیح بکنند و فرصت کافی برای تهیه و فرستادن جواب بدهند.

توضیحات و یا دستورهای شفاهی پیش از امضای کنترات مناط اعتبار نخواهد بود. هر نوع تفسیر و توضیح صورت ضمیمه پیوست مشخصات و نقشه‌ها بکلیه پیشنهاد دهندگان تسلیم خواهد شد و پیشنهاد دهندگان باید وصول اوراق مزبور را اعلام نمایند.

٤ - تجارتخانه‌ها و شرکتها و مؤسسات و یا افراد و مقامات و نمایندگان امریکائی و یا ایرانی بهیچوجه اجازه ندارند و اجازه نخواهند داشت بعنوان واسطه یا وسیله تسریع کارها و یا حق‌العمل‌کار و یا نماینده بهر صورت و یا هر عنوانی که باشد درباره پیشنهادها و مشخصات و پروژه‌ها و غیره عمل و اقدام کند هیچ تجارتخانه و شرکت و مؤسسه و فرد و یا مقام رسمی و یا نماینده خواه امریکائی و خواه ایرانی مجاز نخواهد بود بعنوان معرف و دادن نظر مشورتی و یا کمك و یا مشاور اطلاعات درباره پیشنهادها و مشخصات و طرحهای بالا نقاشی هیچ نوع حق‌الزحمه بعنوان اجرت یا پاداش و یا کمیسیون بنمایند در این مورد هیچ نوع استثنا وجود نخواهد داشت.

شرح بالا آگهی رسمی از طرف صنف مهندسی ارتش آمریکا در منطقه خلیج فارس است که ضمن مقررات دولت امریکا - وزارت دفاع امریکا برنامه کمك دفاعی مشترك منتشر میگردد

آ-۷۸۵۲

آگهی مزایده

اداره کل گمرك مقدار ۵۸ صندوق چای خارجی بوزن با ظرف ۱۵۸۳ کیلو از طریق مزایده کتبی بفروش میرساند. طالبین میتوانند بامراجعه باداره کل گمرك (اول باغ ملی) کالارا ملاحظه و برك شرایط مزایده و مشخصات نوع کالارا دریافت و تا آخر ساعت اداری روز ۴ر۴ر۳۶ پیشنهاد خود را لاك و مهر شده باداره دفتر کل گمرك در مقابل اخذ رسید تسلیم نماید پیشنهادات رسیده در ساعت ۱۰ صبح روز بعد بازو خوانده خواهد شد.

رئیس اداره حراج کل گمرك. همراز

۲-۲ آ-۷۶۳۶

همه روزه از لندن به نیویورك

بوسیله هواپیماهای جدید و مجهز

استراتوکروزر مونارك بی.او.ا.سی

Monarch

B·O·A·C

ارتباط روزانه از راه بغداد

با یکی از سرویسهای روزانه بی. او. ا. سی از بغداد به لندن پرواز کنید و از آنجا با هواپیمای معروف استراتوکروزر مونارك دو طبقه که دارای شکوه بی نظیری میباشد به نیویورك مسافرت نمائید. با مونارك بی. او. ا. سی. مجلل ترین مسافرت را از اقیانوس اطلس انجام بدهید زیرا استراتوکروزر دارای وسائل جدید فوق العاده میباشد - ۴۰ صندلی تختخوابی «سلامبرت» و همچنین با کمی خرج اضافی کابین‌های اختصاصی - سالن پذیرائی در طبقه تحتانی - مشروبات گوارا و اغذیه لذیذ - توجه و مواظبت مخصوص و مؤدبانه نسبت به احتیاجات هر مسافر. پروازهای دیگر هم از لندن به نیویورك با هواپیمای DC-7C انجام میگیرد

برای کسب اطلاع و تهیه جا به شرکت حمل و نقل ایران و ترکیه خیابان فردوسی شماره ۵۱۲ تلفن ۴۵۸۱۱ و ۴۷۲۹۳ و یا بسایر آژانسهای مجاز مراجعه فرمائید.

BRITISH OVERSEAS AIRWAYS CORPORATION

آ-۷۸۰۶

آگهی مناقصه حمل چوب

شرکت سهامی کل معادن و ذوب فلزات ایران حمل یکهزار و ششصد و چهل تن چوب تونلی از معدن زیرآب بمعدن شمشك را بمناقصه میگذارد. داوطلبین میتوانند برای دریافت برك شرائط و مشخصات و طرح قرارداد مربوط و کسب اطلاعات بیشتر همه روزه در اوقات کارداری (وحداکثر تا آخر وقت روز ۱ر۴ر۳۶ که آخر روز قبول پیشنهادات است) باداره بازرگانی شرکت واقع در خیابان کمال‌الملك جنب پمپ بنزین بهارستان مراجعه فرمایند

شرکت سهامی کل معادن و ذوب فلزات ایران

آ-۷۷۹۴ ۲-۲

یخچال از. ث. آ کلید یک زندگی مدرن و راحت

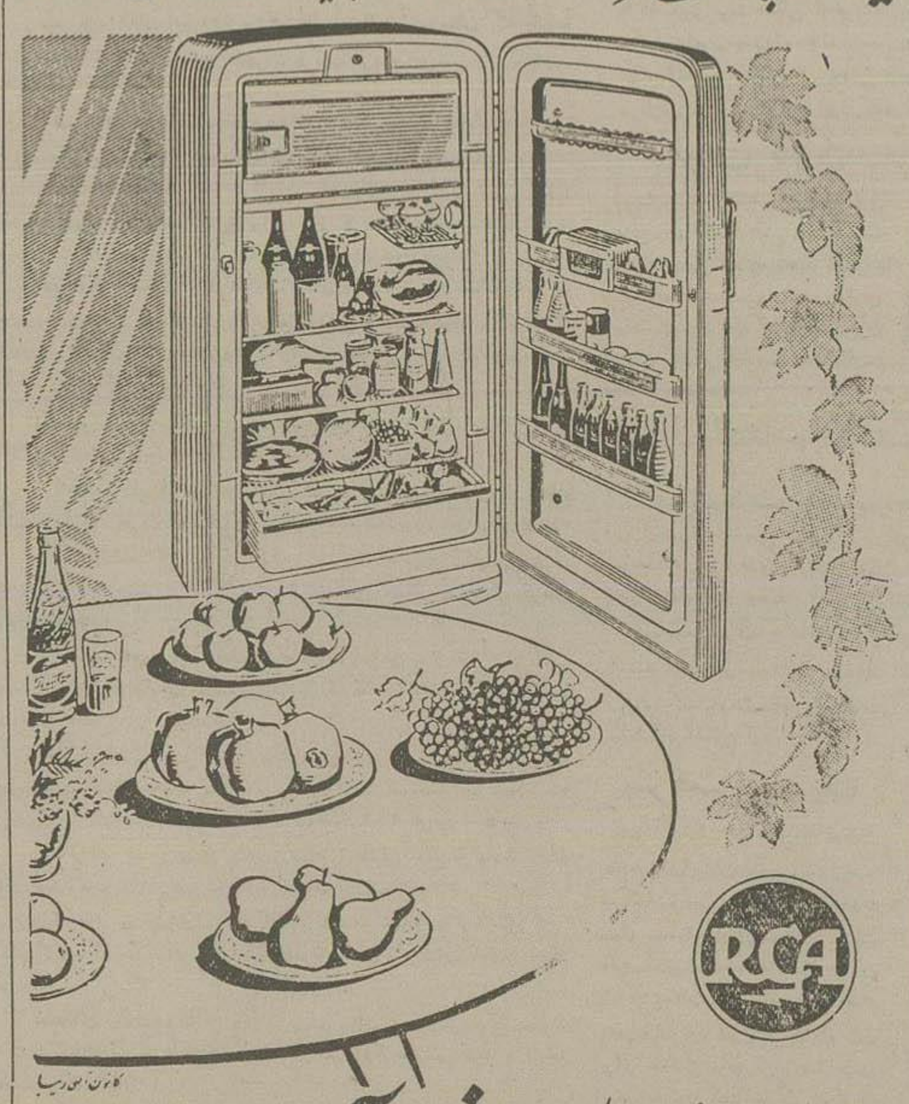

مدل‌های جدید یخچال از. ث. آ شاهکار ذوق سلیقه

مرکز فروش انحصاری - فروشگاه فرشید خیابان شاهرضا اول بهار تلفن ۳۱۹۶۲

در این هنگام ناوگان آمریکائی که شامل یکصد ناو جنگی و کشتی سرباز بر تحت فرماندهی ژنرال «پاتون» بود در سی میلی ساحل مراکش قرار داشت ولی ژنرال نگوس هنوز از خبر پیاده شدن نیروهای متفقین در سواحل الجزیره اطلاع نیافته بود. در چنین اوضاع و احوال مبهم و پیچیده ژنرال بت هوار دوچار اضطراب و هیجان شدید گردیده بود.

وی تنها کسی بود که از اسرار حمله آمریکائیها اطلاع داشت ولی نتیجه اقداماتی که وی بادسته کوچك همراهان خود در رباط بعمل آورده بود هیچ نتیجه دیگری نداشت غیر از اینکه تمام مراکش را تحت حکومت نظامی ژنرال نگوس درآورد

در ساعت ۵ صبح کنسولیار آمریکا در رباط نامه‌ای از جانب پرزیدنت روزولت بژنرال نگوس تسلیم کرد که در آن رئیس جمهوری آمریکا از وی درخواست کرده بود که به متفقین کمك کند.

دو ساعت بعد در حالی که نیروهای آمریکائی شروع به پیاده شدن کرده بودند نگوس بدارلان که همچنان در الجزیره بسر می‌برد اطلاع داد که اولتیماتوم آمریکا را رد کرده است.

در این هنگام ژنرال «بت هوار» و همکاران معدود وی محاصره شدند. نگوس شخصاً بوسیله تلفن تهدید کرد که دستور خواهد داد افسران هنگ مستعمراتی مسئول را تیرباران کنند و بلافاصله بت هوار و افسران همکاری باز داشت شدند.

ژنرال بت هوار دو روز بعد در شورای جنگی تحت محاکمه قرار گرفت و تا روز ۱۷ نوامبر در زندان بسر میبرد.

***

موضوع پیاده کردن نیرو در ساحل مراکش هنگام تهیه نقشه‌های مربوط به لشکرکشی در سواحل مدیترانه دغدغه و اشتغال خاطر زیادی برای ما ایجاد کرده بود زیرا برای پیاده کردن نیرو در سواحل مراکش می‌بایستی نیرو و وسائل لازم مستقیماً از امریکا از راه اقیانوس اطلس شمالی و در ساعت معین برسد ولی بیم آن میرفت که وضع دریا مانع از آغاز عملیات در روز معین شود

روز هفتم نوامبر پیش بینی هوا که از لندن و واشنگتن به ناو فرماندهی دریاسالار «هوایت» رسیده بود اوضاع جوی را زیاد قابل اطمینان نشان نمیداد باین جهت دریاسالار آمریکائی مجبور بود فوراً تصمیم بگیرد که آیا باید طبق نقشه‌های قبلی عمل کند و یا این نقشه را تغییر داده و با کلیه واحدهای خود از تنگه های جبل طارق گذشته و نیروهای ژنرال «پاتون» را در سواحل نزدیك «نور» در مجاورت مرز مراکش اسپانیا پیاده کند صرف نظر از کلیه ملاحظات دیگر در صورت اجرای این نقشه آغاز عملیات در مراکش طبعاً به تعویق می‌افتاد خوشبختانه دستگاههای هواشناسی ستاد دریاسالار «هوایت» با دقت زیادی بهبود اوضاع جوی را برای مدت کوتاهی پیش بینی کردند

دریاسالار هوایت سرانجام با صلاح دید افسران تحت فرماندهی خود تصمیم متهورانه‌ای گرفت ناوگان آمریکا قبل از فرا رسیدن شب بدسته‌های متعدد تقسیم شده و هر یك بسوی مقصد معین رهسپار شد

نیروهائی که راه مغرب را پیش گرفته بودند روز ۸ نوامبر قبل از طلوع آفتاب سواحل مراکش رسیدند نیروهای مزبور برای اینکه بتوانند جهت رسیدن ساحل مراکش حداکثر استفاده را از تاریکی شب بنمایند قرار بود حمله بمراکش سه ساعت پس از پیاده شدن نیروهای متفقین در الجزیره آغاز شود

ژنرال «پاتون» با این ترتیب مخالف بود زیرا بنظر وی پیام پرزیدنت به فرانسویان مقیم افریقای شمالی که قرار بود ساعت یك بعد از نیمه شب انتشار یابد باعث میشد که نیروهای دفاعی مراکش خود را

از الاهرام

اسرار استعفای مصطفی بن حلیم فاش شد

پادشاه لیبی برای کشف حقایق تحقیقاتی را علیه نخست‌وزیر شروع کرد

نخست‌وزیر لیبی نیم‌میلیون لیره رشوه گرفت

پس از اینکه مصطفی بن حلیم از نخست وزیری لیبی ناچار شد که در اثر تهدید پارلمان دائر بعدم دادن رای اعتماد استعفا کند و بعد از وی « عبدالحمید کعبار» نایب رئیس کابینه مستعفی کابینه را تشکیل دادشایعات زیادی در اطراف علل استعفای مصطفی بن حلیم منتشر شد.

در این مقاله پرده از فعالیت مصطفی بن حلیم برای جدا کردن لیبی از سیاست مصر و ایجاد محیط شك و تردید درباره سیاست دولت مصر برداشته میشود اخیراً پادشاه لیبی بر توطئه مهمی دست گذاشته بود که توطئه چیان قصد داشتند لیبی را از سیاست مصر جدا سازند.

وی دریافته بود که سیاست مصطفی بن حلیم نخست وزیر مستعفی در حل مشکلات داخلی و خارجی با آرمانهای ملی توافق ندارد مخصوصا مذاکراتی را که بن حلیم با نخست وزیر تونس و فرستاده آیزنهاور وسفرای مصر و انگلستان در کشور لیبی انجام داد تابع معکوسی از لحاظ ملی داشت.

اتهام

موقعیکه وابسته نظامی سفارت مصر در لیبی، مشغول انجام یك وظیفه عربی و ملی برای ملیون الجزایر بود. مصطفی بن حلیم باو تهمتهای ناروائی زد.

در صورتیکه ملت لیبی، برای خدمات وابسته نظامی مصر و مبارزات الجزایر ارزشی قائل بود و نسبت بنخست وزیر مستعفی عصبانی گردید.

مطلبی را که باید بآن اشاره کنیم این است که پادشاه لیبی در این اواخر از حملات نخست وزیر مستعفی علیه وابسته نظامی مصر دچار شك و تردید شده بود.

پادشاه لیبی بر جریانات دیگری هم واقف شد و از مصطفی بن حلیم ظنین گردید و اجازه داد دو نفر افسر مصری به «بن غازی» مسافرت کنند.

مسافرت این دو افسر مصادف با حادثه خجلت آوری شد.

زیرا نیروهای انگلیسی که از پورت سعید عقب نشینی میکردند تصمیم گرفتند که بنخست وزیر لیبی که سفارت مصر در لیبی محاصره کرده بود و در مواقع تجاوز مصر بنیروهای انگلیسی اجازه داده بود که در مرز مصر ولیبی تمرکز برای مقابله در برابر قوای امریکائی آماده نمایند ولی در حقیقت این پیام در مراکش با اهمیت خاص تلقی نشد و همانطور که دیدیم نیروهای دفاعی مراکش به حال آماده باش در نیامدند

لشکر کشی در مراکش شامل پیاده کردن نیرو در سه نوبت بود در نوبت اول عمده قوای اعزامی آمریکا در مرکز «فضاله» واقع در نزدیکی کازابلانکا پیاده شدند و دو حمله دیگر از جناحین یکی از «پورلیوتی» در شمال و دیگری از ناحیه «صاقی» در جنوب صورت گرفت

طرف صبح با وجود مه آلودگی هوا در بانسبتا آرام بود و بعدا طوفانی شد ولی در این موقع نیروهای آمریکائی در تمام مناطق پیاده شده و مشدت از زمین هائی که بدست آورده بودند حفاظت می کردند در بعضی نقاط نیروهائی که برای نخستین بار در خشکی پیاده شدند با هیچگونه مقاومتی روبرو نگردیدند ولی نزودی مقاومت نیروهای فرانسوی شدت یافت و نیروهای شدیدی مخصوصا در نزدیکی «پورلیوتی» در گرفت

در ضمن نبردهای شدیدی در دریا روی داد. در این موقع ناوزره پوش و مدرن فرانسه بنام «ژان بار» در «کازابلانکا» حضور داشت و با وجود آنکه ساختمان بعضی قسمتهای آن تمام نشده بود و نمیتوانست حرکت کند ولی توپهای ۳۸۰ میلیمتری آن آماده برای شلیك بود و مابین جهت نبرد توپخانه شدیدی بین ناو مزبور و ناوزره پوش امریکائی «ماساچوسش» در گرفت در اینحال ناوگان کوچك فرانسه با پشتیبانی رزمناو «پر بموژ» خود را برای جلوگیری از پیاده شدن نیروهای امریکائی آماده میکردند. در پایان این نبردها شش کشتی جنگی و سه زیردریائی فرانسوی منهدم گردید و یکهزار تن از افراد فرانسوی نیز بقتل رسیدند.

ناوزره پوش «ژان بار» دوچار حریق شده و خسارت زیادی بآن وارد آمد. روز نهم نوامبر نیروهای امریکائی سرپلهای خود را مستحکم کرده و بداخل شهر حمله ور شدند،

ژنرال نگوس صبح روز ۱۱ نوامبر بنابدستور در یاسالار دارلان تسلیم شد و طی پیامی چنین گزارش داده بود من پس از سه روز جنگهای شدید کلیه ناوهای جنگی و همه هواپیماهای خود را از دست دادم

ناخدا «مرسیه» فرمانده رزمناو «پر بموژه» که شدت طالب پیروزی متفقین بود هنگامیکه در عرشه کشتی تحت فرماندهی خود مشغول اجرای دستورات و فرامین نظامی بود بقتل رسید.

***

در این موقع خبرهای جسته و گریخته ای درباره جریان حوادث و مقاومت رسمی فرانسویان در برابر نیروهای متفقین بدستاد ژنرال آیزنهاور میرسید.

باین ترتیب فرماندهی عالی عملیات «مشعل» در برابر وضع سیاسی بغرنجی قرار گرفته بود. بطوری که میدانیم قبلا قرار براین بود که ژنرال «ژیرو» در رأس نیروهای فرانسوی در افریقای شمالی قرار گیرد و باین ترتیب ممکن بود که همه نیروهای فرانسوی در صف قوای متفقین قرار گیرند. ولی غفلتا یکمرتبه دیگری وارد صحنه شد و اوضاع پیش بینی شده را بکلی تغییر داده بود و در حقیقت اکنون اختیار نیروهای فرانسوی در افریقای شمالی در دست این شخص بود و هم او بود که می توانست سرنوشت قوای فرانسه را در افریقا تعیین کند باین ترتیب حسابهائیکه روی ژنرال ژیرو در مورد متحد ساختن نیروهای فرانسوی مامتفقین می شد هنوز بمرحله آزمایش در نیامده بود و نخستین عکس العمل نیروهای فرانسوی در افریقا نیز چندان امیدبخش نبود. باین جهت صبح روز ۹ نوامبر ژنرال ژیرو و اندکی بعد کلارك بعنوان نماینده شخصی آیزنهاور با هواپیما بالجزیره رفتند تا با مقامات فرانسوی درباره ترك مخاصمات وارد مذاکره شوند.

از فرانس سوار

France-soir

مذاکرات محرمانه روم

هیئت نمایندگی کلیساهای لهستان که بروم آمده اند با چه مشکلاتی مواجه هستند

کاردینال ویشینسکی کیست و تقاضاهای او از پاپ چیست؟

اکنون مذاکرات محرمانه سیار مهمی در رم جریان دارد. پرده اسرار آمیزی که بر روی این مذاکرات کشیده شده است تا حدودی اهمیت آنرا نشان میدهد این مذاکرات میان کوری یعنی حکومت داخلی کلیساهای کاتولیك از یکطرف و هیئت نمایندگی اسقف های لهستان که تحت هدایت و سرپرستی کاردینال استفان ویشینسکی میباشد از طرف دیگر جریان دارد. این مذاکرات یك مسئله اساسی را طرح کرده است و این مسئله روابط میان کلیسای کاتولیك و کشورهای کمونیستی است.

میان این کشورها و کلیساهای کاتولیك هیچگونه روابط رسمی وجود ندارد. در این کشورها نه نونس یعنی سفیر پاپ وجود دارد، نه هیچگونه ناظر رسمی از طرف دولت واتیکان همچنین هیچکدام از کشورهای دموکراسی توده ای سفیری به پایتخت مقدس یعنی در دربار پاپ نفرستاده اند

در تمام این کشورها دولت بالااقل حزب کمونیست که دولت تحت نظارت آنست رسما لامذهبی و خداناشناسی خود را اعلام داشته و مخالفت و تضاد ایدئولوژیك رژیم خود را با عقاید کلیسا مخفی می نمایند در هر کدام از این کشورها مقامات روحانی، کشیشان و مومنین مذهب کاتولیك در تحت تضییقات و سوءظن قرار داشته و گاهی اوقات نیز گرفتار شکنجه و تعقیب گردیده اند.

اما علاوه بر آنچه گذشت در مورد لهستان اشکالات خاص دیگری وجود دارد که مزید بر علت شده است. زیرا دولت واتیکان حکومت مهاجر لهستان را که در لندن بسر میبرد و خود کمونیست است بر سمیت میشناسد. و همچنین معتقد است که لهستان نیز مانند سایر جمهوریهای توده ای در تحت اشغال ارتش شوروی بسر میبرند.

علاوه بر این حکومت مهاجر مزبور سفیری بنام پاپی در نزد دولت واتیکان دارد که بسیار مورد اعتماد پاپ میباشد. ضمنا پس از جنگ عده ای از روحانیون لهستان به روم مهاجرت کرده و در دستگاه دولت واتیکان وارد شده اند و این اشخاص با تمام قوا از سفیر مزبور پشتیبانی میکنند بموازات فعالیت این اشخاص روزنامه های مهاجرین لهستانی در فرانسه و انگلستان و امریکا شدت تحولات سیاسی و رشورا تعقیب نموده و بعضی اوقات با نهایت سختی از موقعیت و رفتار مقامات عالیه مذهب کاتولیك انتقاد مینمایند.

اما از طرف دیگر کاردینال ویشینسکی که اکنون به روم آمده است سابقه بسیار برجسته و درخشانی در پشت سر دارد وی در گذشته با نهایت شجاعت مبارزه کرده و مدتی طولانی در حبس بود و در میان مومنین کاتولیك لهستان وجهه و محبوبیت فراوانی دارد اما در عین حال وی کسی است که در مرحله حساس و بحرانی از تاریخ لهستان با تمام قوا از کمونیستها یعنی گومولکا پشتیبانی کرده و میکنند

کاردینال ویشینسکی با گومولکا قرار دادجدی و محکمی منعقد ساخته و در مقابل توده های وسیع کاتولیکها را وادار ساخته است که بنفع گومولکا رای بدهند معهذا وی اکنون از طرف پاپ و کاردینال ها پذیرائی میشود و این اشخاص علنا و با صدای رسا اعلام کرده اند که هر گونه همکاری با کمونیستها ممنوع است یکی از کسانی که کاردینال ویشینسکی با او ملاقات و مذاکره کرده است کاردینال اوتاوباخی میباشد این شخص هشت سال پیش تمام کاتولیك ها تذکر داد که هر کس از مومنین بمذهب کاتولیك اگر بنفع حزب کمونیست یا سوسیالیستهای مارکسیست رای بدهد باینحوی از انحاء با احزاب مارکسیستی همکاری کند از جامعه کلیسا اخراج خواهد شد.

این عوامل باعث شده است که مذاکرات کنونی رم دارای اهمیت خاصی تلقی گردد.

کاردینال ویشینسکی تنها به رم نیامده است و سه نفر از اسقف های لهستان نیز همراه وی میباشند که عبارتند از کوروماسکی دبیر جامعه کاتولیکهای لهستان کلپاچ اسقف شهر لودز و بارانیاك که از اسقف های مهم لهستان است در حقیقت این هیئت نماینده واقعی مجموعه کلیساهای لهستان میباشد.

قبل از عزیمت این هیئت جامعه کلیساهای لهستان کنفرانسی از کلیه اسقف ها تشکیل داده از طرف دیگر مذاکرات نزدیکی میان جامعه مزبور و گومولکا نخست وزیر لهستان صورت گرفت در عین حال این جلسات در یکی از شهرهای متعلق باراضی سابق آلمان که پس از جنگ بلهستان تقسیم گردیده است تشکیل گردید و دولت و کلیساهای لهستان باین ترتیب می خواستند نشان دهند که کلیه ملت اعم از کلیسا و حکومت سرحدات فعلی غربی لهستان را بعنوان قطعی و پایان یافته تلقی می کنند.

مردم لهستان از همان آغاز این مسافرت اهمیت بسیار زیادی برای آن قائل بوده اند. کاردینال ویشینسکی در یکی از جلسات ملاقات خود با کشیشان لهستان مقیم رم بتفصیل صحنه تظاهراتی را که در هنگام عزیمت وی در ایستگاه راه آهن ورشو از طرف مردم صورت گرفت شرح داد. وی اظهار داشت که کودکان لهستانی قطار او را احاطه کرده و فریاد میکشیدند «سلام ما را بپاپ برسان اما هرچه زودتر ممکن است نزد ما باز گرد» همه جا در سر حرکت قطار توده انبوه جمعیت ایستاده و برای موفقیت هیئت نمایندگی خود دعا میکردند. همین طور هنگام ورود او برم جمعیت عظیم دیگری از او استقبال نمودند. در میان این جمعیت سفیر دولت کمونیستی لهستان در نزد دولت ایتالیا و همچنین سفیر دولت مهاجر لهستان در نزد دربار واتیکان وجود داشتند. تمام اینها نشانه اهمیتی است که شخص کاردینال ویشینسکی و هیئت نمایندگی وی دارد و توجهی است که مردم و محافل سیاسی بمذاکرات وی با پاپ دارند اکنون باید دید نتیجه این مذاکرات چه خواهد بود.

از: آخر الساعه

آخر ساعه

خاطرات رشید عالی گیلانی

-۷۰-

این مسئول خواست انتقام خود را از پدرم بگیرد.

بوی گفت:

-حالا دیگر حالت چطور است؟!

پدرم پاسخ داد:

-البته .. سیار خوب، وخیلی خوشوقتم که جسد ترا هم در کنار خود بر فراز جوبه دار مشاهده نمایم.

اعدام پدرم، ناراحتی عمومی در عراق ایجاد کرد.

وصیت ...

در آنموقع من در زندان بودم و هیچ اطلاعی از اعدام پدرم نداشتم.

این موضوع را سه ماه بعد مطلع شدم.

جز گریه کردن چاره ای نداشتم.. بدین جهت خون دل از دیده جاری ساختم ...

در این میان دستور آزادی مرا صادر کردند.

بمسوربه رفتم و در آنجا از برادرم ربیعه داستان یادداشتهای پدرم را که به آن فرد ژاندارم سوریه داده بود شنیدم.

من میدانستم که پدرم عادت داشت نظریات خود را درباره هر موضوعی یادداشت نماید.

درك کردم که پدرم خاطرات سیاسی خود را نوشته و این خاطرات اهمیت فوق العاده ای دارد.

آنقدر بدنبال آن ژاندارم گشتم تا او را شناختم و از وی فهمیدم که آن اوراق را به رئیس خود داده است.

نزد رئیس وی رفتم و او گفت که به افسر مربوطه تحویل داده است و آن افسر هم به رئیس بالاتر از خود داده است.

این اوراق از دستی بدست دیگر گشت تا اینکه به «احسان السعید» استاندار حلب رسید.

نزد وی رفتم و با حقیقت مهمی روبرو گشتم.

آگهی تشکیل مجمع عمومی

مجمع عمومی عادی شرکت سهامی چاپ روز چهارشنبه ۲۹ خرداد ماه ۳۶ ساعت شش بعد از ظهر در محل شرکت تشکیل میگردد.

دستور جلسه:

۱- استماع گزارش هیئت مدیره و بازرسان.

۲- تصویب ترازنامه.

۳- انتخاب دو نفر بازرس.

از کلیه صاحبان سهام تمنی دارد با رعایت ماده ۲۲ اساسنامه برای شرکت در مجمع عمومی در روز و ساعت مقرر بشرکت سهامی چاپ خیابان خیام تشریف فرما شوند.

آ-۷۷۴۶ **شرکت سهامی چاپ**

آگهی مناقصه از طرف شهرداری مشهد

شهرداری مشهد لوازم آزمایشگاه تجزیه مواد غذائی را که شامل ۳۲۵ قلم میباشد با رعایت شرایط زیر از طریق مناقصه خریداری مینماید.

۱- پیشنهاددهندگان بایستی بکارپردازی شهرداری مراجعه و کنسخه فهرست لوازم آزمایشگاه را دریافت و مبلغ پنجاه هزار ریال بعنوان سپرده بحساب شماره ۱۴۶۳۰ شهرداری در بانکملی مشهد پرداخت نموده رسید آنرا پیشنهاد خود ضمیمه نمایند.

۲- پیشنهاددهنده بایستی قیمت واحد وجمع های لوازم را در فهرستی که دریافت میدارد مرقوم داشته پیشنهاد خود را منضم بفهرست مزبور تا ساعت ده صبح روز یکشنبه نهم تیرماه ۳۶ بدفتر شهرداری تسلیم دارند

۳- پیشنهادهای رسیده در ساعت ۱۲ صبح همانروز در کمیسیون مربوطه بازوقرائت خواهد شد حضور پیشنهاددهنده در جلسه مناقصه آزاد و شهرداری در رد وقبول یك یا کلیه پیشنهادها مختار است.

۴- پیشنهادهای فاقد سپرده ومشروط وخارج از موعد مقرر بلااثر و چنانچه برنده مناقصه از انجام معامله خودداری نماید سپرده او بسود شهرداری ضبط خواهد شد.

۵- پیشنهاددهندگان بایستی در پیشنهاد خود متعهد شود که لوازم مورد مناقصه را از تاریخ اعلام کتبی شهرداری ظرف مدت سه ماه طبق مشخصات در مشهد به شهرداری تحویل دهد در غیر اینصورت شهرداری مجاز خواهد بود سپرده را ضبط و بهر طریق صلاح دانست اقدام بخرید نماید.

۶- هزینه مزایده و مالیات متعلقه بعهده برنده مناقصه خواهد بود

شهردار مشهد روحانی

آ-۷۷۸۸

آگهی مجمع عمومی عادی سالیانه

مجمع عمومی عادی سالیانه شرکت سهامی کارخانه پارچه بافی آذربایجان روز پنجشنبه ۳۰ خرداد ۱۳۳۶ پنج بعد از ظهر در محل شعبه تهران واقع در بازار سلطانی تشکیل خواهد شد از همه سهامداران دعوت میشود که تا یك روز پیش از جلسه ورود به اخذ ودر نشست حضور بهمرسانند.

دستور جلسه عبارت است از:

استماع گزارش هیئت مدیره و هیئت بازرسی وتصویب ترازنامه سال ۱۳۳۵ و انتخاب دو نفر بازرس

آ-۵۸۵۳

شرکت سهامی کارخانه پارچه بافی آذربایجان

آگهی رسمی

مجمع همگانی شرکت سهامی خورشید محدود- تهران در روز جمعه ۲۱ تیرماه ۳۶ ساعت ۸ صبح در دفتر شرکت واقع در خیابان شاهپور جنب گذر وزیر دفتر تشکیل خواهد شد. از آقایان دارندگان سهام تقاضا میشود در ساعت مقرر در شعبه شرکت حضور بهمرسانند.

(دستور جلسه)

۱- توضیحات بیلان ۱۳۳۵ - ۲- افزایش سرمایه ۳- تعیین بازرس ۴- تصویب بودجه مالی ۳۶ - ۵- شور در سایر امور جاریه شرکت وساختمان کارخانه جدیدالتاسیس در اصطلك

آ-۵۸۱۱

شرکت سهامی خورشید محدود

محفل مبادلات هنری بین المللی

بمناسبت یازدهمین فستیوال هنر دراماتیك از ۱۶ ژوئیه تا اول اوت ۱۹۵۷ در شهر (آوین یون و فرانسه) باطلاع کلیه جوانانیکه بفن تئاتر و زبان فرانسه آشنائی داشته باشند می رساند که در صورت تمایل در فستیوال مزبور شرکت کنند.

کلیه مخارج بعهده شرکت کنندگان خواهد بود.

داوطلبان برای کسب اطلاع بیشتر باداره انتشارات و روابط هنری اداره کل هنر های زیبا (مقابل پیچ شمیران - کوی تنکابن کوچه هنر) مراجعه نمایند.

۲-۲ آ-۷۷۲۰

اخطار از طرف دفتر هیئت پنج نفری

باقایان علی درویش مقامی جعفر آبادی فرزند محمد و تیر داد بارسقیان فرزند سرکیس که هر دو مقیم شهرستان تهران و خواندمردیف ۱ ساکن تجریش و خوانده ردیف ۲ ساکن بخش ۳ حسن آباد خیابان پهلوی منزل شخصی معرفی گردیده اند و بنا بگزارش مامور ابلاغ وزارت دادگستری در محل اقامت معینی شناخته نشده اند و همچنین بآقای محمود کشتکار مقیم تجریش چهارراه حسابی که بنا به گزارش مامور مزبور هنگام ابلاغ اخطار به شخصا حضور نداشته و کسان او نیز از قبول آن خودداری کرده اند بدینوسیله اخطار میگردد

شهرداری تهران موافق قانون مصوب ۸ شهریورماه ۱۳۳۵ راجع باراضی دولت وشهرداری ها و اوقاف و بانکها بر شما دعوائی اقامه کرده که شرح و مستندات آن در پرونده کلاسه ۱-۳-۳۶ در دفتر هیئت پنجنفری واقع در کاخ دادگستری بازرسی کل کشور مضبوط و اجمالا مشعر بر تجاوز به ۲۴۷۳۳ متر مربع از اراضی مسیل و لوار شهرداری جز رودخانه دربند و رودخانه خشکی واقع در شمیران میباشد این پرونده در تمام اوقات اداری برای مراجعه شما یا نماینده ای که ممکن است تعیین نمایند آماده است از تاریخ انتشار این آگهی ظرف مدت سی روز هر نوع دلیل و مسند و مدافعه ای را در قبال دعوای مورد داشته باشند شخصا یا بوسیله نماینده خودتان بدفتر مذکور در بالا تسلیم نمود و رسید کتبی دریافت نمایند در صورتیکه ظرف مدت مذکور از طرف شما مدافعه ای نرسید از طرف هیئت ضمن رسیدگی بدلائل شهرداری و مطالعه پرونده های مربوط رای مقتضی صادر خواهد شد

آ-۷۸۰۰ **رئیس اداره دفتر هیئت پنجنفری غلامرضا بیرشك**

آ-۶۷۴

آگهی مناقصه لوله آهن ولوازم سیمکشی

شرکت سهامی کارخانجات قندایران هفت قلم لوله آهنی ولوازم سیم کشی را از طریق مناقصه خریداری مینماید شرائط مناقصه ومشخصات مربوطه در دفتر شرکت واقع در خیابان شاهرضا نزدیك میدان فردوسی موجود بوده وپیشنهادات تا آخر وقت اداری روز ۲۳ر۴ر۳۶ پذیرفته شده وساعت ۱۰ روز بعد رسیدگی خواهد شد شرکت در مناقصه بمنزله قبولی کلیه شرائط مناقصه است.

آ-۷۵۸۶ ۲-۲

اگهی مناقصه

اداره حسابداری کل انتشارات ورادیو یکدستگاه تله تایپ مخصوص آسوشیتدپرس مورد نیاز خبرگزاری پارس اداره کل انتشارات ورادیو با کلیه لوازمات متعلقه مربوط آنرا از طریق مناقصه خریداری مینماید داوطلبان شرکت در مناقصه می توانند تا آخر وقت اداری روز پنجشنبه ششم تیرماه ۱۳۳۶ برای دریافت مشخصات وشرایط مربوطه بدفتر اداره واقع در خیابان ارك جنب وزارت کشور مراجعه فرمایند.

رئیس اداره حسابداری کل انتشارات حاج ندیمی

آ-۷۷۲۲ ۲-۲

اطلاعات اقتصادی

بازار تهران

امروز بازار تهران آرام بود روزهای قبل بود : معامله‌ای انجام نشد وسفارش هم داده نشد ، ولی تعداد واخواست‌ها کمتر بود.

چند معامله هم که انجام شد داخلی وقند بود ، زمینه‌ها بازهم رو بازدیاد است ومقادیر زیادی اتومبیل ، لاستیک وآهن آلات ببازار آمده دو شرکت تجارتی نیز تاسیس شد وچند تاجر برای ترمیم کارخانجات داخلی سرمایه گذاری خواهند کرد .

مظنه‌ها تقریبا ثابت است ولی آهن نیز، پنبه ، خشکبار ، زیره ،چای داخله و بعضی اقلام قماش واجناس خارجی تنزل مختصری کرد.

زمینه کالاهای قاچاق کماز جنوب واردمی‌شود وهمچنین زمینه اتومبیل

تنزل مختصر چای داخله ، آهن ـ پنبه وخشکبار ـ مظنه هارو بافزایش است ـ وصول سفارش‌های نسیه از شهرستان‌ها بتهران

آهن آلات وبخصوص خزاری جات رو به ازدیاد است .

امروز یکی که سفارش نسیه از شهرستانها بتهران رسیده ومورد مطالعه است ، مظنه بهره ثابت بود وامروز پس ازمدتی چندسفته بفروش رفت .

اعتراضات بعضی صاحبان صنایع به‌مقررات سهمیه جدید مورد توجه واقع شد

قرار اطلاع قسمتی از اعتراضات وشکایات بازرگانان وتجار درباره مقررات سهمیه وسود بازرگانی مورد توجه کمیسیون مأموررسیدگی باین موضوع قرار گرفته است .

ازجمله اعتراض کارخانجات چرمسازی مورد توجه واقع شده و گفته میشود که دراینمورد اصلاحاتی بعمل خواهد آمد تا ازصنعت چرمسازی داخلی بنحو کامل حمایت شود .

۳۵ میلیون ریال هزینه شرکت ایران در نمایشگاه بروکسل

شب چهارم سپتامبر سال آینده بنام «شب ایران» در نمایشگاه بروکسل تعیین گردیده است

هزینه شرکت دولت ایران در نمایشگاه بین‌المللی بروکسل که در سال ۱۹۵۸ تشکیل خواهد شد بالغ بر ۳۵ میلیون ریال خواهد بود که تاکنون بیست میلیون ریال آن ازمحل بودجه شرکت درنمایشگاهها وکمک سازمان برنامه وشرکت نفت تامین شده است.

بودجه شرکت درنمایشگاهها سالیانه پنج میلیون ریال است که با اختصاص اعتبار سالهای ۳۵ و۳۶ و۳۷ بامنظور مبلغ پانزده میلیون ریال ازمخارج شرکت درنمایشگاه بروکسل تامین گردیده وسازمان برنامه نیز ۲٫۵ میلیون ریال برای این منظور پرداخته است و قراراست که شرکت نفت نیز درحدود ۲٫۵ میلیون ریال پرداخت کند.

بقیه اعتبار لازم رانیز بایستی دولت ازمحل درآمد عمومی تامین و یادربودجه سال آینده پیش بینی کند.

بطوریکه ازبروکسل اطلاع میدهند طبق برنامه تنظیمی هریك ازدول شرکت کننده در نمایشگاه درشب مخصوصی باتنظیم واجرای برنامه‌ای ازهیئت دولت ورجال ملل ومهمانهای مقیم بروکسل دعوت وپذیرائی خواهند کرد وبرای دولت ایران نیز ازهم اکنون شب چهارم سپتامبر ۱۹۵۸ تعیین شده است و بقرار اطلاع درنظر است که درشب مخصوص ایران ازطرف اداره هنرهای زیبا نمایشی شامل رقص ها وآوازهای محلی ایران ترتیب و اجرا شود

پرداخت ۲٫۴ میلیون ریال برای کشت بذر چغندر

وزارت کشاورزی مبلغی درحدود دومیلیون وچهارصدهزار ریال بعنوان کمك بپیمانکاران مناطق بذرگیری چغندرقند و کشت ۱۲۰۰ هکتار بذر چغندرقند پرداخت کرده است وبعلاوه برای جبران کمبود چغندرقند داخلی آزمایشهای روی بذور مختلف میشود.

اطلاعیه پیشکاری دارائی تهران درباره مالیات مجموع درآمد

مشمولین مالیات مجموع درآمد باید تاآخر شهریور اظهارنامهٔ مالیاتی خود را تسلیم نمایند

بطوریکه چند روز قبل اطلاع دادیم طبق قانون جدید مالیات بر درآمد علاوه برمالیاتهائی که دریافت میشود مالیات مجموع درآمد نیز دریافت خواهد شد .

امروز پیشکاری دارائی تهران طی اطلاعیه‌ای بکلیه مودیان مالیاتی اطلاع داد که «بموجب ماده ۱۵ قانون مالیات بردرآمد مصوب فروردین ماه ۱۳۳۵ کلیه اشخاصیکه درآمد بیش ازیك باچند منبع ازهفتصد هزار ریال تجاوز کند مکلفند علاوه برمالیاتهای مقرره مالیات دیگری برمجموع درآمد خود طبق تعرفه مندرجه درقانون مزبور بپردازند .

مشمولین این ماده درشهرستان تهران باید منتها تاآخر شهریورماه هرسال اظهارنامه حاوی فهرست درآمدهائیکه درسال قبل تحصیل کرده‌اند به اداره مالیات برمجموع درآمدها تسلیم و مالیات مقرره را پرداخت نمایند چنانچه ازدادن اظهارنامه درظرف مدت مقرر خودداری کنند اداره مالیات برمجموع درآمدها باتوجه به پرونده‌ها وسوابق مالیاتی مودیان مشمول و با انجام تحقیقات دراطراف منابع مختلف درآمد آنان مالیات متعلقه رااساسا تشخیص و اقدام مقتضی نسبت به مطالبه ووصول آن خواهد نمود»

مطالعه وسیع در سراسر جنگل‌ها

۱٫۲۸۰٫۰۰۰ دلار برای توسعه کشتی‌رانی دردریاچه رضائیه اختصاص داده شد

همانطور که باطلاع خوانندگان رساندیم در جلسه هفته گذشته کمیسیون مشترك ایران وامریکا آقای کریگوری رئیس اصل چهار باطلاع اعضای کمیسیون رسانید که ضمن برنامه‌های سال ۱۹۵۷ شش پروژه مورد تصویب مقامات اصل چهار واشنگتن قرار گرفته است .

جمع اعتباری که برای اجرای این پروژه‌ها اختصاص داده شده است پنج میلیون وششصد هزار ریال میباشد که باین ترتیب برای هر پروژه تخصیص داده شده است

برای اجرای طرح کشتیرانی دریاچه رضائیه ۱٫۲۸۰٫۰۰۰ دلار برای اجرای طرح ساختمان گاراژ های واهدازی یکمیلیون وشصت هزار دلار طرح ارتباطات تلفنی داخل کشور ۸۸۴ هزار دلار طرح مطالعه جنگلی ۱۵۱ هزار دلار

طرح تعلیمات حرفه‌ای یکمیلیون و ۸ هزار دلار و برای طرح تهیه دستگاههای فاویری هوائی جهت فرودگاه مهرآباد ۴۲۵ هزار دلار

اجرای این طرحها مورد موافقت قرار گرفته است وطرحهای نهائی آن بتدریج در جلسات آتیه کمیسیون بتصویب خواهد رسید .

باغداران ـ کشاورزان

کاراتان ـ برای معالجه قطعی سفیدك انگور وسایر سفیدکها

لی‌تان ـ برای رفع حشرات خانگی واصطبلها

انواع سموم ومویان برای دفع آفات وامراض نباتی

کودهای شیمیائی «آموفاس» و«آموفاس کو»

برای خرید وکسب اطلاعات موادفوق بآدرس زیر مراجعه فرمائید

شرکت سهامی شیمیائی وصنعتی آسیا سرای سینا

تلفن ۲۶۳۵۴ — آ ـ ۷۷۷۶

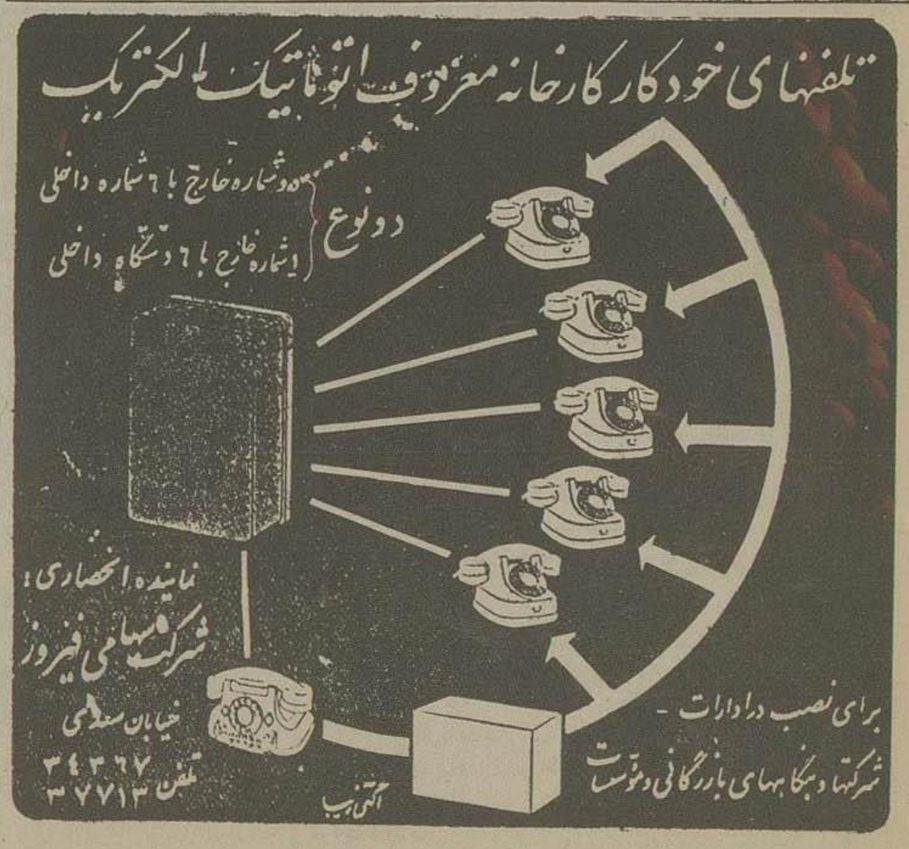

بازار

صنایع

سود بازرگانی مقوا از کارخانه های داخلی حمایت نمیکند

بااینکه ازمیزان مصرف مقوا وکاغذ های صنعتی درایران آمار صحیحی تهیه نشده ولی بطور تخمینی مصرف روزانه مقوا درایران درحدود بیست تا بیست وپنج تن می باشد، میزان تولید داخلی درحدود ده تن میباشد که توسط هفت کارخانه تهیه میشود

باتصمیمی که درباره آزادی ورود کالاهای خارجی گرفته شده ورود کاغذ نیز باپرداخت سود بازرگانی کیلوئی ۵ ریال آزاد گردیده است

یکی ازصاحبان کارخانجات درباره موضع کارخانجات کاغذ ومقواسازی ایران بخبرنگار ما اظهار داشت فعلا کارخانجات داخلی کلیهٔ احتیاجات کشور را تامین نمیکنند ولی اگر کمك وتقویت شوند قادرند کلیه احتیاج کشور را تهیه نمایند

باسود بازرگانی نازلی که برای مقوا درنظر گرفته شده تفاوت قیمت مقوای خارجی نسبت بمقوای داخلی تقلیل زیاد پیدا کرده است و این تفاوت محصول کارخانه‌های مقواسازی داخلی را حمایت نمیکند برای حمایت کارخانه‌های داخلی باید درسود بازرگانی تجدید نظر شود واز طرف دیگر سازمانهای مربوطه با دادن اعتبار بکارخانجات آنها را تقویت نمایند هم اکنون چند نفر ازصاحبان کارخانجات مقواسازی برای مطالعه درباره وضع کاغذ ومقوا در اروپا هستند وبا تامین اعتبار لازم سفارشهائی جهت تکمیل کارخانجات با وسایل ماشین آلات فنی خواهند داد.

مناقصه، مزایده و حراج

☆ وزارت صنایع ومعادن بهره برداری از معدن سنك مرمر رابن کرمان و سرب اطراف طبس را تا ۳۶٫۴٫۱۶

☆ اداره کل گمرك فروش کاباردین تا ۳۶٫۳٫۲۸

☆ بانك ملی فروش اتومبیل و کامیون تا ۳۶٫۳٫۲۱

☆ بنگاه داروئی ایران خرید کاغذ روزنامه تا ۳۶٫۳٫۲۵

☆ راه‌آهن خرید پنجاه روشوئی تا ۳۶٫۴٫۳

☆ شرکت تلفن ده‌هزار ذغال پیل تا ۳۶٫۴٫۳

ایجاد جنگل در جزایر جنوب

بنگاه جنگلها تصمیم گرفته است که یکی ازجزایر جنوب واقع در خلیج فارس را برای جنگلکاری آزمایش کرده واستعداد آب وخاك آن را تعیین کند.

چندی پیش هیئتی برای بررسی جنگلها ببنگال غربی اعزام شدند و مقادیر زیادی نهال و بذور درختان جنگلی ازخانواده چندل تاخود جزیره مورد نظر آوردند وفعلا مشغول کاشتن نهال‌های مذکور در جزایر جنوب میباشند.

تشکیل شرکتی باسرمایه ۱۲۰ میلیون ریال برای عمران دشت مغان

☆ شرکتی باسرمایه یکصدوبیست میلیون ریال بنام شرکت سهامی تعاونی کشاورزی دشت مغان در علیرضا آباد مغان بمنظور عمران آن دشت تأسیس شد .

☆ شرکت دژما سرمایه خودرا بنصف (۲ میلیون ریال) تقلیل داد.

☆ شرکت سهامی برق وآب اردبیل سرمایه خودرا بدو برابر یعنی ده میلیون وسیصد هزار ریال افزایش داد.

☆ شرکت سهامی منحله ماشین های کشاورزی ایران ازطلبکاران خود دعوت میکند تابرای تصفیه حساب اقدام کنند.

☆ اعضای هیئات مدیره شرکتهای تکنوفریکو ومینکس انتخاب شدند.

سیمان سفید والوان واسنوسم

پرتلند انگلیسی

نمایندهٔ انحصاری در تمام ایران

شرکت سهامی پرتلند سیمنت

خیابان بوذرجمهری سرای مجدیه تلفن ۲۴۴۰۳

آگهی تشکیل مجمع همگانی

مجمع همگانی سالیانه شرکت سهامی کارخانجات چرمسازی خسروی ساعت چهار بعدازظهر روز چهارشنبه دوازدهم تیر ماه ۱۳۳۶ دراداره خود شرکت درتبریز تشکیل خواهد شد بدینوسیله ازدارندگان سهام دعوت میشود که برای حضور درجلسه طبق ماده سیزدهم اساسنامه ورقه ورودیه دریافت نمایند.

دستور جلسه:

۱ـ شنیدن گزارش هیئت مدیره وبازرسان وتصویب ترازنامه.

۲ـ انتخاب هیئت مدیره وبازرسان.

۳ـ تغییر درحدی مواد اساسنامه.

شور دراطراف پیشرفت امورات شرکت.

هیئت مدیره شرکت سهامی کارخانجات چرمسازی خسروی ـ تبریز

۲ـ۲ — آ ـ ۵۵۸۵

شرکت سهامی ایجاد باغات کوی شاه اهواز

یك نفر مهندس که در امور شهرسازی ونقشه‌برداری تجربه و تخصص داشته باشد استخدام مینماید .

داوطلبان باذکر مدارك علمی وسوابق عملی وشرائط مورد نظر پیشنهادات خود را بدفتر شرکت ارسال دارند.

اهواز ـ شرکت سهامی ایجاد باغات کوی شاه

آ ـ ۷۷۳۰ — ۲ـ۵

هیئتی مامور رسیدگی بطرز استفاده از کمك‌های فنی آمریکا شد

یکی از مامورین اداره اصل چهار پرونده های ده ساله اخیر را بررسی میکند

ارتباط این بازرسی ها با تقاضای کنگره آمریکا

امروز کسب اطلاع شد که ازطرف مقامات اداره همکاری‌های فنی واقتصادی آمریکا (اصل چهار) در ایران هیئتی مأموررسیدگی بطرز استفاده ازاعتبارات دهسال اخیر دولت آمریکا شده است.

ازطرف اداره همکاریها آقای (کیرتن) مأموررسیدگی باینکار گردیده واداره تثبیت قیمت های وزارت بازرگانی نیز مامور همکاری بااین هیئت شده است.

یك مقام مطلع دراین مورد بخبرنگار ما گفت که منظور ازاین اقدام رسیدگی بطرز استفاده از کمکهای فنی واقتصادی آمریکا دردهسال اخیر میباشد.

ومنظور اینست که اولا بررسی شود که آیا کالاهای خریداری تجار ایران از محل اعتبارات مذکور طبق مشخصات موده وثانیا کالاهای خریداری شده فاسد ویادارای ضایعات بوده وثالثا اینکه کالاها دارای علامت تجاری مخصوص بوده است یا نه؟

برای انجام این منظور قرار است که پرونده‌های مربوطه دقیقا رسیدگی شود ودرصورت لزوم دفاتر تجار ذینفع نیز بازرسی گردد وبدین جهت است که این مورد همکاری اداره تثبیت قیمت‌ها با این هیئت موردنظر قرار گرفته است.

امروز گفته شد که ممکنست این اقدام مربوط بمذاکرات اخیری باشد که در کنگره امریکا درمورد طرز استفاده از کمکهای امریکا در ایران صورت گرفته است.

بقرار اطلاع کنگره آمریکا تقاضا کرده است که رسیدگی دقیقی درمورد نحوه مصرف این کمك‌ها شود وگزارشهائی تسلیم کنگره شود وممکن است که این بررسی ها باتقاضای کنگره ارتباط داشته باشد

مالیات قراردادهای کارخانه‌های داخلی وارتش وژاندارمری وشهربانی یك‌جا دریافت می‌شود ـ بدولت پیشنهاد شده که مالیات معاملات ارتش وژاندارمری وشهربانی و کارخانجات پارچه را درپایان سال دریافت دارد

بموجب ماده‌ایکه دربودجه سال ۳۶ گنجانده شده تمام قراردادهای تجاری که منعقد میشود مشمول پرداخت چهار درصد مالیات میباشد .

مبلغ قراردادهائی که ارتش وژاندارمری وشهربانی درظرف سال با کارخانه های پارچه بافی کشور منعقد مینمایند در حدود دویست وسی میلیون ریال میباشد . میزان مالیات معاملات فوق درحدود نه میلیون ودویست هزار ریال میشود .

اخیرا ارتش وژاندارمری وشهربانی اعلام کردند که چون کلیه معاملات خودرا دردفاتر رسمی واردمیکنند دولت موافقت نماید که مالیات معاملات فوق مانند تجارتخانه‌ها و شرکت های تجارتی آخر سال بعد ازجمع خرج دریافت شود .

قرار اطلاع در جلسه اخیر کمیسیون تلفیق بودجه پیشنهاد شده که باترتیب فوق موافقت نماید ومالیات معاملات ارتش وژاندارمری وشهربانی را مانند مؤسسات تجارتی درپایان سال دریافت دارد .

تشریح لایحه نفت (۸)

یك ماده از قرارداد کنسرسیوم نفت

درلایحه جدید نفت که تسلیم مجلس گشته گنجانده شده است ـ تعیین درآمد ویژه شرکت‌های مختلط تابع مقررات قرارداد کنسرسیوم نفت است

نحوه تعیین درآمد ویژه

درمورد مالیاتی که شرکت‌های مختلط نفت بدولت ایران خواهند پرداخت موضوع تعیین درآمد ویژه واحد اهمیت زیاد است .

دراین مورد درلایحه چنین اشاره شده است : « تعیین درآمد ویژه عاملین مشمول مقرراتی خواهد بود که ازآنچه بموجب ماده ۳۵ قانون مالیات بردرآمد ۱۳۲۷ وتائید آن طی ماده ۳۶ قانون مالیات بردرآمد ۱۳۳۵ تصریح گردید نامساعدتر نباشد وباین ترتیب نحوه تعیین درآمد ویژه‌ئی که مالیات آن تعلق میگیرد نمی‌تواند ازترتیبی که درماده ۳۵ وماده ۳۶ قانون مالیات بردرآمد سابق ولاحق درنظر گرفته شد نامساعدتر باشد واین ماده ،همان ماده‌ئی است که درقرارداد با کنسرسیوم گنجانده شد وبعدا به قانون مالیات بردرآمد سابق منضم گردیده وازاینرو میتوان گفت که دراین موردعین مقررات قرارداد کنسرسیوم درصورت تصویب لایحه درمجلس مجری خواهد بود به موجب این ماده

« درآمد ویژه کمپانیها برای هر مدت عبارت خواهد بود ازاختلاف بین درآمد ناویژه حاصله درایران وهزینه‌های مربوط بتحصیل درآمد» وهزینه‌هائی که نمی‌بایست ازسود ناویژه کسر شود تا سود ویژه بدست آید عبارت است از «مخارجی که توسط شرکت برای انجام عملیاتش درایران میشود بدون اینکه عموما جنبه این مخارج محدود گردد.

این هزینه‌ها شامل هزینه‌های اداری و عمومی تاسیساتی ـ اعانات ـ کرایه‌ها و سایر خرج‌هائی که برای استفاده ازهر دارائی لازم باشد میگردد وهرسال نیز مبلغی «بعنوان استهلاك ومتروك شدن و تمام شدن وتهی شدن» ازدرآمد ناویژه کسر خواهد شد.

همچنین زیانهای حاصله مشروطیکه توسط بیمه جبران نشده باشد بلیست مخارج اضافه خواهد شد.

باین ترتیب درمورد تعیین میزان سود ویژه لایحه جدید نفت تابع قرارداد کنسرسیوم است ودرمورد نرخ مالیات نیز تابع قانون فعلی مالیات بردرآمد می‌باشد که برای شرکتهای داخلی تخفیفات قابل توجهی (تا ۲۰ درصد) درنظر گرفته شده وروشن نیست که ازچه نظر شرکتهای بزرگ نفت نیز میبایست نظیر شرکتهای داخلی مشمول چنین تخفیفات قابل توجهی گردند وچرا نمیبایست برای اخذ مالیات ازاین شرکتها ترتیبات خاصی که بیشتر بنفع شرکت ملی باشد درنظر گرفته شود.

فردا: عوارض گمرکی ایران

فرماندهان نظامی فرانسه ورود ژبرو را باسردی استقبال کردند . دراین هنگام مقامات فرانسوی نهضت مقاومت محلی را که باکمك امریکائیها و انگلیسها در افریقای شمالی تشکیل شده بود ازبین برده بودند . ازنخستین کنفرانسی که عصر همان روز باحضور ژبرو و کلارك تشکیل گردید هیچگونه نتیجه‌ای حاصل نشد . اکنون بنظر میرسید که هیچیك ازشخصیتهای مهم حاضر نبود ژبرو را بعنوان فرمانده عالی بپذیرد . ژنرال کلارك صبح ۱۰ نوامبر برای دومین بار مادر باسالار فرانسوی ملاقات کرد وبوسیله رادیو به آبزنهاور اطلاع داد که سازش و مصالحه با دارلان تنها راه حل مسئله میباشد دیگر فرصت بحث ومذاکرات تلگرافی بالندن وواشنگتن در بین نبود ژنرال «ژبرو» درمذاکراتی که بین دارلان و کلارك صورت گرفت شرکت نداشت ولی چون هنوز دستوری ازطرف حکومت وشی نرسیده بود دارلان دراتخاذ تصمیم خود مشکوك بود وسرانجام موافقت کرد که درسراسر افریقای شمالی فرمان آتش بس صادر کند در باسالار «بنام مارشال» درسراسر افریقای شمالی اختیارات تام بدست آورده وبکلیه کارمندان کشوری فرمان داد که درسر کارهای خود باقی بمانند .

عصر همان روز اطلاع رسید که آلمانیها به تصرف مناطق اشغال نشده فرانسه آغاز کرده‌اند . این خبر دارای اهمیت زیادی بود ودر نتیجه آن موقعیت دارلان روشن گردید وازاین ببعد میتوانست بگوید که دیگر مارشال بتن آزادی عمل وتصمیم ندارد وفرماندهان نظامی فرانسه ومقامات محلی افریقای شمالی نیز این گفته را تایید میکردند . ازطرف دیگر مانور آلمانیها بموقعیت دارلان لطمه وارد می‌آورد زیرا عناصر مقدم آلمان نزدیکی پایگاه دریائی تولون را که تحت فرماندهی وی قرار داشت اشغال میکردند وباین ترتیب مانند سال ۱۹۴۰ باردیگر موقعیت ناوگان فرانسه درمعرض خطر قرار میگرفت وتنها کسی که میتوانست ناوگان فرانسه را بترك تولون وادار کند دارلان بود .

دارلان باعزم راسخ باین کار تصمیم گرفت وروز ۱۱ نوامبر طی تلگرافی بناوگان فرانسه دستور داد درصورتیکه خود را درمعرض خطر ودسترس آلمانیها می‌بینند فورا تولون را ترك گویند ومتفقین اقدامات دریائی وهوائی لازم را برای حمایت ازواحدهای فرانسوی بعمل آوردند نادرصورتیکه ناوگان فرانسه بخواهد از تولون خارج شده وبافریقا رهسپار شوند ازآن‌ها پشتیبانی نمایند .

☆☆☆

فرمانده عالی آلمان تقریبا تاآخرین لحظه ازمقصد حقیقی کاروانهای دریائی متفقین که راه افریقا را درپیش گرفته بودند اطلاع نیافت

باین ترتیب کشتی‌های کاروان دریائی متفقین درچند نقطه ازمنطقه وسیعی که محل گشت زیردریائی هائی آلمان بود گذشتند ولی بمحض آن که قسمت اعظم این واحدها ازتنگه جبل‌الطارق عبور کردند میدان فرضیات آلمانیها درباره مقصد این کاروان تقلیل یافت

معهذا چنین بنظر میرسد که آلمانیها حتی دراین موقع نیز تصور میکردند که مقصد این لشکر کشی ایتالیا باشد ، اما درنظر داشته ایم که جز برممالك را تقویب کنیم

در باسالار «گاواترو» رئیس ستاد ارتش ایتالیا در یادداشتهای خود مذاکرات تلفنی را که بین گورینك و کسلرینك بعمل آمده شرح زیر نقل کرده است.

نیازمندیها و آگهی های کوچك

استخدام میشود

دانشکده پلیس برای

سال یکم خودعده‌ای داوطلب باشرایط زیر می‌پذیرد.

۱ـ تابعیت ایران

۲ـ دارابودن گواهینامه شش ساله متوسطه (ادبی، طبیعی، ریاضی)

۳ـ نداشتن پیشینه بد

۴ـ داشتن بنیه قوی وصحت مزاج و عدم اعتیاد بالکل وافیون ومواد مخدره

۵ـ سن کمتر از ۱۸ سال تمام وبیش از ۲۵ سال تمام نباشد.

(درصورتیکه خدمت وظیفه انجام داده باشد مدت خدمت بحداکثر سن اضافه میشود)

۶ـ قد کمتر از ۱۶۶ر۱ سانتیمتر نباشد

واجدین شرایط فوق بایدقبل از نام نویسی درمرکز یاداره آموزش وپرورش ودرشهرستانها بشهربانی محل مراجعه ودوبرك شناسائی وتعهدخدمت اخذ و پس از تکمیل وامضاء مراجع ناد شده دربرگها بانضمام مدارك زیر ازدهم تیر ماه تا آخروقت اداری روز ۳۰ر۴ر۳۶ باداره آموزش و پرورش شهربانی کل (واقع درخیابان شمیران مقابل باغ صبا خیابان دانشکده) مراجعه وثبت نام نمایند.

۱ـ عین گواهینامه دوره کامل متوسط بادوبرگ گواهی ارزش تحصیلی از اداره امتحانات وزارت فرهنك

۲ـ ۸ قطعه عکس پرسنلی (۴ در ۶ بدون کلاه)

۳ـ سه برك رونوشت مصدق شناسنامه بااصل شناسنامه عکس دار

۴ـ گواهی عدم سوء پیشینه

۵ـ گواهی مبنی برروشن بودن وضع مشمولیت

داوطلبان از طریق مسابقه انتخاب میشوند امتحان مسابقه ورودی روز ۱۰ مردادماه بعمل خواهد آمد. دوره دانشکده دوسال تمام وشبانه روزی میباشد هزینه غذاولباس خدمت درمدت تحصیل بعهده شهربانی کل کشور خواهد بود بعلاوه بهر یك از دانشجویان ماهیانه ششصد ریال بعنوان کمك هزینه تحصیل پرداخت میشود پس از خاتمه دوره دوساله دانشکده و موفقیت در امتحانات نهائی بین فارغ التحصیلان کسانیکه برای خدمت انتظامی درنظر گرفته میشوند علاوه بر پایه کشوری بدرجه ستوان دومی نائل و طبق احتیاجات درمرکز یادرشهرستانها بخدمت گمارده خواهند شد

کسانیکه دربدوورود دارای دانشنامه لیسانس باشند پس از پایان دوره تحصیلی باپایه چهارم اداری استخدام شده وپس از یکسال خدمت دردرجه ستوان دومی بدرجه ستوان یکمی مفتخر خواهند شد.

داوطلبان دربدوورود بدانشکده باید تعهد نمایند ۵ سال متوالی در شهربانی کل کشور خدمت نمایند و چنانچه خدمت وظیفه را انجام نداده باشند مدت خدمت وظیفه بمدت ۵ سال اضافه میشود درصورتیکه قبل از انقضای مدت مزبور خدمت شهربانی را ترك نمایند موظف به پرداخت کلیه مخارج تحصیل خواهند بود

شهربانی کل کشور

آ ـ ۵۵۵۱ ۵ـ۴

استخدام میشود

یك شرکت خارجی به چند نفر ماشین نویش وتندنویس (استنو تایپیست) با حقوق مکفی نیازمند است. داوطلبان کمسن آنها بیش ازسی سال نباشد باید بزبان انگلیسی آشنائی وتسلط داشته باشند کسانیکه بزبان فرانسه‌ایز بدانند حق تقدم دراستخدام خواهند داشت.

داوطلبان میتوانند پیشنهادات خودرا به صندوق پستی شماره ۱۵۵۱ ارسال دارند.

آ ـ ۵۸۴۹ ۱ـ۲

جویای کار

حسابدار درجه اول دوبل وماشین نویس فارسی ولاتین آشنا بمکاتبات تجارتی انگلیسی جویای کار است خواستاران شماره ۹۶۸ راهنمای اطلاعات مراجعه نمایند

آ ـ ۵۶۶۹ ۲ـ۲

یکنفر راننده درجه ۱ آماده کار است بشماره (۹۷۰) راهنمای اطلاعات مراجعه نمایند. آ ـ ۵۸۲۳

نوزاد

آقای احمد لطیفی وبانو سکینه دارای پسری شدند.

قبول داوطلب

برای دوره دکتری

دانشکده ادبیات برای دوره دکتری زبان وادبیات فارسی دانشجو میپذیرد.

داوطلبان حائز شرائط میتوانند از تاریخ ۲۵ خردادتا آخروقت اداری روز دهم تیرماه برای ثبت نام جهت شرکت درامتحان وروی بدفتر دانشکده ادبیات مراجعت نمایند.

مدارك ثبت نام

۱ ـ عین یارونوشت مصدق لیسانس در رشته ادبیات فارسی

۲ ـ رونوشت شناسنامه دوبرك

۳ ـ عکس ۴ در ۶ سه قطعه

۴ ـ برك حسابداری دائر بپرداخت حق مسابقه (۱۲۰ ریال)

۵ ـ تنظیم وامضاء تقاضانامه

مواد امتحان مسابقه

۱ ـ مواد امتحانات کتبی

فارسی

۱ ـ تاریخ ادبیات

۲ ـ دستور زبان فارسی وبحث درتکی ازمباحث دستور ـ تجزیه وترکیب چند عبارت منظوم و منثور

۳ ـ عروض فارسی (درحدود المعجم شمس قیس)

۴ ـ قافیه فارسی (درحدود المعجم شمس قیس)

۵ ـ بدایع (درحدود المعجم شمس قیس)

۶ ـ معانی وبیان فارسی

عربی

۱ ـ ترجمه واعراب گذاری متن عربی

۲ ـ صرف ونحو عربی (چندسئوال راجع بمباحث صرف ونحو)

زبان خارجه

انشاء درحدود دوره لیسانس (زبان اول شعبه زبان)

۲ ـ مواد امتحانات شفاهی

فارسی ـ قرائت متون نظم ونثر فارسی

الف ـ متون نظم

۱ ـ شاهنامه (دفتر اول)

۲ ـ عنصری (نیمه اول دیوان)

۳ ـ نظامی (خسرو شیرین)

۴ ـ مثنوی (دفتر اول)

۵ ـ سعدی (بوستان)

۶ ـ حافظ (بیست غزل اول)

ب ـ متون نثر

۱ ـ تاریخ بیهقی (عشر اول کتاب)

۲ ـ چهارمقاله (دومقاله اول ـ دبیری و شاعری)

۳ ـ کلیله ودمنه (باب البلاد والبراهم)

۴ ـ جهانگشای جوینی (تاریخ خوارزم ـ شاهیان)

۵ ـ گلستان (دومقدمه و دوباب اول)

۶ ـ منتخب اخلاق ناصری باهتمام آقای همائی (نصف کتاب اول)

عربی

۱ ـ منتخب کتاب اغانی چاپ وزارت فرهنگ

۲ ـ منتخب کتاب کلیله ودمنه ابن مقفع چاپ وزارت فرهنگ

۳ ـ منتخب ابن خلکان چاپ وزارت فرهنگ ـ ازهر کدام نیمه اول کتاب

زبان خارجه

الف ـ مکالمه

ب ـ قرائت ازمتون نظم ونثر و ترجمه آن بفارسی

تاریخ امتحان ورودی بعدا آگهی خواهد شد.

رئیس دفتر دانشکده ادبیات

دکتر حقوقی

آ ـ ۷۸۳۰

مستغلات

بهترین طریقه برای تهیه

مسکن خانه آپارتمان باغ وبلاوحتی اطاق اجاره‌ای و یاخرید وفروش درهر نقطه شهروشمیران شعبهٔ تهیه مسکن در «خانه سیاح» میباشد

شمال غرب میدان ۲۴ اسفند تلفن ۴۱۷۴۷

آ ـ ۵۴۰۵ ۵ـ۱۰

واگذار می‌شود

دواطاق دربهترین محل خیابان سعدی مناسب برای تجارتخانه ودفتر کار واگذارمیشود بتلفن ۴۳۰۴۴ رجوع شود

آ ـ ۵۷۵۱ ۱ـ۲

چندقطعه از اراضی عباس آباد خریداریم (رجوع فرمائید) بدفتر اطلاعات املاك چهارراه مخبرالدوله تلفن ۳۲۷۸۴

آ ـ ۵۷۷۱

خانه فروشی

درشمال خیابان جلال یابار (ابرانشهر) مساحت ۴۸۰ متر بدون واسطه بفروش میرسد. از ۳ تا ۵ تلفن ۴۲۱۹۹ رجوع فرمائید

آ ـ ۵۸۸۱

مغازه واگذاری

درلالهزار پاساژ سینا برادیو هلند خیابان فردوسی مراجعه فرمایند

آ ـ ۵۸۴۱ ۱ـ۳

دو باب بالاخانه

واقع درطبقه اول پاساژ ایران خیابان لالهزار اول باجاره واگذارمی شود. برای تجارتخانه‌ها ودفاتر ساختمانی بسیار مناسب است بتلفن ۴۰۷۰۵ یا ۴۷۴۸۰ مراجعه فرمایند.

آ ـ ۵۵۷۵ ۲ـ۳

پس از کشف مدارك واسناد مربوط بحزب توده برابنجانب معلوم گردید که عملیات آن حزب منطبق بامنافع کشور وملت نبوده وماجوانان ندانسته آلت اجرای مقاصد شوم افراد پست وکثیفی نظیر یزدیها. بهرامیها ـ قریشی‌ها بوده‌ایم لذا اینجانب فریدون شهرت فم تفرشی که دراواخر سال ۱۳۳۰ توسط شخصی بنام حسین نامداری بحزب مزبور معرفی ودرحوزه‌ای بمسئولیت خوداو و باشرکت احمدی نام وشخص دیگری که دستفروش بوده ونام اورا فراموش کرده‌ام مشغول فعالیت بودم وبعداز ۲۸ مرداد ۳۲ دراختیار پرویز کیتی قرار گرفتم وپس از مدت درحدود هشت ماه شخص دیگری بنام حسین که بعدا معلوم گردید دکتر کیانوری بوده معرفی شدم ومشارالیه گاهگاهی ازخانه اینجانب استفاده مینمود بدینوسیله تنفر واتزجار خودرا نسبت بحزب مزبور وسران خائن اعلام میدارم. زنده باد شاهنشاه. مرگ برسران خائن حزب توده.

آ ـ ۵۸۴۷

اگهی های متفرقه کوچك

شرکت اسپارك خیابان سعدی تلفن ۵۱۷۹۵ (کانون طوطی)

آ ـ ۷۸۲۴ ۱ـ۳

آموزشگاه هنر

نام نویسی همه روزه صبح وعصر شاهرضا مقابل درورودی دبیرستان انوشیروان دادگر

آ ـ ۵۷۳۵ ۲ـ۳

تلمبه‌های شناور آلمانی

درمنازل وباغات ومزارع بهترین و سهل ترین وسیله برای آبیاری میباشد. مصرف برق آن درساعت ۱ ریال است برای کسب اطلاعات بشرکت تولا تلفن ۳۹۳۷۲ مراجعه فرمائید

آ ـ ۵۱۹۱ ۴ـ۱۰

دفتر وکالت این جانب عبدالهادی طباطبائی

خیابان منیریه خیابان فرشته کاشی ۲۴ ساعت پذیرائی از ۵ بعدازظهر الی ۷ بعدازظهر و شماره تلفون ۴۳۱۸۷ میباشد.

آ ـ ۵۴۳۱ ۳ـ۵

آ ـ ۷۷۶۲

اوقات پذیرائی

اوقات پذیرائی جناب آقای دکتر فیلسوفی رئیس هیئت مدیره ومدیرعامل بنگاه مستقل آبیاری منحصرا هفته‌ای سه روز مشرح زیر است.

روز شنبه از ساعت ۱۱ تا ۱۲ ونیم

روز دوشنبه از ساعت ۱۱ تا ۱۲ ونیم

روز پنجشنبه از ساعت ۱۱ تا ۱۲

اداره دفتر بنگاه مستقل آبیاری افتخارزاده فاطمی

آ ـ ۷۸۳۲

فروش اتومبیل

آگهی حراج

یکدستگاه ماشین مرسدس بنز ۲۲۰ مدل ۵۲ بعلت مسافرت بفروش میرسد طالبین بتلفن ۳۴۰۵۳ مراجعه کنند ضمنا بازمین وخانه هم معاوضه میشود.

آ ـ ۷۵۱۸ ۳ـ۶

پزشکان

دکتر جعفر رحمانی

متخصص امراض اعصاب وروح از دانشگاه لندن معالجه غش، سکته، فلج رعشه، سردرد. سیاتیك، ضعف اعصاب هیجان روحی، بی‌خوابی ترك تریاك و مخدرات وغیره خیابان پهلوی بالاتر از چهارراه امیراکرم کاشی ۱۷۵۸

پذیرائی صبح وعصر

آ ـ ۷۸۲۰

دکتر درطب بولسا

بیماریهای مقاربتی، مجرای ادرار، زنانه وتناسلی خیابان فردوسی بالا کوچه صادق (مهندسی) تلفن ۴۶۵۸۹

کشیك پزشکان

آقای دکتر مظاهری خیابان شمیران سی متری مقابل اداره رادیو

آقای دکتر جلال اوصیاء خیابان اردیبهشت پشت ژاندارمری

آگهی بنگاه راه آهن

پیرواقدامات اساسی که راه آهن دولتی ایران از لحاظ رفاه حال مسافرین محترم درنظر دارد از تاریخ ۲۰ر۳ر۳۶ قطار مسافری تهران مراغه وبالعکس بجای هفته سه بار همه روزه درساعت ۱۷ر۳۰ (پنج ونیم بعدازظهر) از تهران ودرساعت ۱۰ر۴۰ روز بعد بمراغه وارد ودرساعت ۱۴ر۲۵ (دوو بیست وپنج دقیقه بعدازظهر همان روز از مراغه حرکت ودرساعت ۷ر۵۰ روز بعد بتهران وارد یعنی یکساعت وده دقیقه زودتر بمراغه و دو ساعت و ده دقیقه بتهران میرسد قطار مسافربری تهران بمیانه از تاریخ بالا حذف ومسافرین تهران میانه میتوانند ازاین قطار استفاده فرمایند.

راه آهن دولتی ایران

آ ـ ۷۸۱۶ ۱ـ۲

قبل از اینکه کارخانه روغن کشی تاسیس کنید با کارگر صنعتی مکالمه فرمائید تلفن ۸۱۶۸۴

آ ـ ۵۷۷۳

در کانون ماشین نویسی زیماك

ماشین نویسی فارسی ولاتین

رافراگیرند

ماشین های نو ـ معلمین کار آزموده برنامه منظم پیشرفت شمارا سریع می‌سازد خیابان نادری چهارراه اسلامبول

کاخ دانش

آ ـ ۷۸۲۲

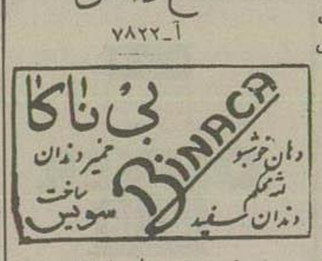

آ ـ ۶۳۹۸ ۱ ـ ۱۰ ـ ۹

برنامه رادیو دهلی

بخش فارسی ال ایندیا رادیو روز دوشنبه ۲۰ خرداد صبح ساعت ۷ و ۱۵ دقیقه با امواج کوتاه ردیف ۱۳ و ۱۶ متر برابر با ۸۳ر۱۷ و ۷۰ر۲۱ میگاسیکل درثانیه اخبار

برنامه شب با امواج کوتاه ردیف ۱۶ و ۱۹ متر ساعت ۱۹ و ۴۶ دقیقه موسیقی کلاسیك هندی ۲۰ اخبار ۲۰ و ۱۰ دقیقه گفتار روز ۲۰ و ۱۵ دقیقه موسیقی ایرانی ۲۰ و ۳۰ گفتار درباره آموزشگاههای روستائی

آگهی مزایده

بانظارت اداره اوقاف شهرستان تهران نیم گاومشاع از آب وملك طرشت به استثناء اراضی بائر بطوریکه فعلا در تصرف وقف می‌باشد موقوفه مرحومه شاهزاده خانم خانه دارای پلاك شماره اصلی ۲۳۹۵ را از طریق مزایده با رعایت شرایط ذیل باجاره ـ واگذارمیشود

۱ـ حداقل اجاره بهای سالیانه موقوفه ۲۲۵۰۰ ریال است ـ ۲ـ مدت اجاره ۳ سال از تاریخ اول مهرماه ۳۶

۳ـ اجاره بها نقدی ومقطوع ومسلمی وآفتهای زمینی وآسمانی وبی آبی و سن خوارگی وغیره کلا بعهده مستاجر است.

۴ـ میزان اجاره بها باید بطور صریح وباحروف نوشته شود

۵ـ معرفی ضامن معتبر یاوثیقه ملکی هنگام تنظیم اجاره نامه و در صورت سلب اعتبار یافوت ضامن درمدت اجاره معرفی ضامن معتبر دیگر برای اجاره دارضروری است.

۶ـ مستاجر حق واگذاری مورداجاره راکلا وجزئا بدیگری ندارد مگر اینکه اداره اوقاف ومتصدی موقوفه متفقا و کتبا موافقت نمایند.

۷ـ مستاجر هرگونه علاقه‌ای از قبیل ریشه یونجه وغیره ایجاد نموده در انقضاء مدت یا درموقع فسخ برایگان متعلق بموقوفه خواهد بود

۸ـ مستاجر حق هیچگونه تغییر و تبدیلی دروضع اعیان موقوفه ندارد مگر بااجازه وموافقت کتبی اوقاف وموجر

۹ـ هزینه قنائی وبنائی اساسی و بنیائی ومالیات مزروعی وصدی بیست سهم کشاورزان باموقوفه ومالیات مزایده وهزینه تنظیم سند وتعمیرات جزئی وغیرضروری وزیرورویی و هزینه های دیگر بهرعنوان درعهده مستاجر است

۱۰ـ هرپیشنهاد دهنده باید مبلغ ۵۰۰۰ ریال بعنوان سپرده بحساب شماره ۴۰۲۸ بانك ملی ایران شعبه بازار باسندوق اوقاف پرداخته وقبض رسمی سپرده اداره اوقاف را دریافت وضمیمه پیشنهاد خود نماید تا هرگاه پیشنهاد اومورد قبول واقع شود وپس از اخطار اداره اوقاف در ظرف ده روز برای انجام عمل اجاره حاضر نشود سپرده اش ضبط گردد.

۱۱ـ بپیشنهادهای مبهم وبدون قبض سپرده صندوق اداره اوقاف وآن هائیکه خارج ازموعد مقرر برسد و یاشرایطی غیر ازشرایط آگهی مزایده داشته باشد ویامخدوش باشد ترتیب اثر داده نمیشود و مردود خواهد بود.

۱۲ـ کمیسیون مزایده (مرکب از نمایندگان اداره اوقاف ـ متصدی موقوفه وناظر دارائی) پس از قرائت پیشنهادها نسبت صلاحیت برنده مزایده رسیدگی وشورخواهد نمود ودرصورتیکه صلاحیت اورا تشخیص وتصدیق نماید سند اجاره با اوتنظیم خواهد شد.

۱۳ـ متصدی موقوفه اگرخواسته باشد درمزایده شرکت نماید باید مانند سایر پیشنهاددهندگان مطابق شرایط آگهی درموقع مقرر پیشنهاد کتبی وسپرده به اداره اوقاف تسلیم نماید.

۱۴ ـ این مزایده کتبی بوده ومزایده حضوری بعمل نخواهد آمد

۱۵ـ متصدی واداره اوقاف درصورت فوت مستاجر اختیار فسخ اجاره را دارد

۱۶ـ داوطلبان اجاره میتوانند تا پایان وقت اداری روز ۱۶ر۴ر۳۶ پیشنهادهای خودرا درپاکت سربسته لاك ومهر شده که روی آن عنوان (راجع بمزایده اجاره موقوفه شاهزاده خانم نوشته شده باشد بدفتر اداره اوقاف تسلیم ورسید دریافت دارند وپیشنهادهای رسیده ساعت ۹ صبح روز ۱۸ر۴ر۳۶ دراداره اوقاف بازورسیدگی خواهد شد وحضور پیشنهاددهندگان درجلسه قرائت پیشنهادها آزاد می‌باشد.

۱۷ـ اگر برنده مزایده ازخاتمه اجاره خودداری کند وسپرده اش طبق مقررات ضبط شود اداره اوقاف ومتصدی موقوفه تعهدی نسبت بسایر پیشنهاددهندگان ندارد.

آ ـ ۵۸۳۷

متصدی موقوفه اداره اوقاف

امشب بکدام سینما میروید

سینماهای درجه اول

سینما ایران

(زمستانی وتابستانی)

وعدگاه درلاس وگاس (مترو گلدوین مایر ـ سینماسکوپ رنگی) ـ باشتراك: سیدچاریس، دان ویل ـ موزیکال و کمدی شروع درزمستانی ۱۰ صبح، ۴ وربع ۶ ونیم ۸ وسه ربع بعد ازظهر درتابستانی ۷ ونیم ۱۰ بعدازظهر تلفن ۳۶۳۵۴ (شب ۷ نمایش)

سینما ابن سینا

زندان زنان (کلمبیا) ـ باشتراك آیدالو پینو، جن استرلینگ، هواردد اف ـ اجتماعی وانتقادی ـ شروع ۵، ۷، ۹ بعد ازظهر (شب ۷ نمایش)

سینما پلازا

سی سی (هرزوگ فیلم ـ رنگی) باشتراك: رومی شنایدر ـ ناطق آلمانی شروع ۵، ۷، ۹ بعدازظهر ـ تلفن ۴۴۲۵۵ شب ۲۱ نمایش)

تراس سینما کریستال

شمشیر وگل سرخ (آرك ۰ او ۰ رادیو ـ رنگی) باشتراك: ربچاردتاد، گلینیس جانس ـ درام تاریخی وقهرمانی ـ شروع ۸ ونیم، ۹ ونیم بعدازظهر ـ تلفن ۳۷۶۷۵ (شب ۱۲ نمایش)

سینما تهران

لیلا وگلها (محصول مجارستان) باشتراك: فرانك، زت، ماریان کرانکسی قهرمانی وعشقی ـ بزبان مجار ـ شروع ۲ ونیم، ۴ ونیم، ۶ ونیم، ۸ ونیم بعدازظهر تلفن ۳۸۱۶۵ (شب ۶ نمایش)

سینما دنیا

بفرمان تزار (محصول فرانسه ـ رنگی) باشتراك: میشل سیمون، کولت مارشاند ناطق فرانسه موزیکال وعشقی ـ شروع ۳، ۵، ۷، ۹ بعدازظهر ـ تلفن ۳۳۸۱۲ (شب ۵ نمایش)

سینما دیانا

بلبل مزرعه (دیانافیلم) ـ باشتراك مجید محسنی، شهین ـ شروع ۲، ۴، ۶، ۸ بعدازظهر ـ تلفن ۴۲۰۱۰ (شب ۳۳ نمایش)

سینما مارکس

بانوی بیگانه درشهر (برادران وارنر سینماسکوپ رنگی) ـ باشتراك: کریر ـ کارسن، دانا آندروز ـ درام قهرمانی شروع ۱۰ صبح، ۲ ونیم، ۴ ونیم، ۶ ونیم ۸ و سه ربع بعد از ظهر ـ تلفن ۳۴۱۶۹ (شب ۶ نمایش)

سینما ری

پله منجم (برادران وارنر ـ رنگی) ـ باشتراك: ری میلاند، کریس کلی، رابرت کامینگز ـ درام جنائی ـ شروع ۷ ونیم ۹ ونیم بعدازظهر (شب ۴ نمایش)

سینما سعدی

طغیان عشق (محصول مکزیك) ـ باشتراك: مارا فالیکس، ژرژ میستر ال درام عشقی ـ شروع ۱۰ ونیم صبح، ۲ ونیم، ۴ ونیم، ۶ ونیم، ۸ ونیم بعدازظهر ـ تلفن ۳۶۴۶۸ (شب ۵ نمایش)

تراس سینما دیانا سینما کریستال

پستچی بارنامب چاپارخانه (محصول فرانسه وآلمان ـ رنگی) باشتراك وا بارتوك ایوان وسنی ـ درام ـ شروع در تراس دیانا ۷ ونیم، ۹ ونیم بعد ازظهر تلفن ۴۲۰۱۰ درسینما کریستال ۲ ونیم، ۴ ونیم ۶ ونیم ۸ ونیم بعد ازظهر تلفن ۳۷۶۷۵ (شب ۵ نمایش)

سینما متروپل

ماجرای کازبا (محصول ایتالیا) جورج رافت جینامارياکابالی شروع ۴ ونیم، ۶ ونیم، ۸ ونیم بعدازظهر تلفن ۳۹۴۱۰ (شب ۵ نمایش)

سینما مولن روژ

ماجراجو (بوناپند آرتیست ـ سینما سکوپ ـ رنگی) ـ باشتراك: رابرت میچم درام قهرمانی ـ شروع ۵، ۷، ۹ بعدازظهر تلفن ۳۸۷۶۵ (شب ۶ نمایش)

سینماهای

جوانمردی حاتم طائی (محصول هند ـ رنگی) ـ شروع ۱۰ ونیم صبح ۳ و ۶ و سه ربع بعدازظهر ـ تلفن ۴۲۱۶۹ (شب ۲۱ نمایش)

سینماهای درجه دوم

سینما آپادانا

دخترماتاری (محصول ایتالیا ـ رنگی) باشتراك: لودمیلا چربنا، ارنو کریزا فرانك لاتیمور ـ (تکراری) ـ شروع ۵ و ۷ ونیم بعدازظهر (شب ۲ نمایش)

سینما برلیان

بوسه مادر (استودیو صحر ـ طلائی) باشتراك: شهلا، معین، دیهیم، محن مهدوی (تکراری) ـ شروع ۲، ۴، ۶، ۸ بعد ازظهر ـ تلفن ۳۳۵۳۵ (شب ۵ نمایش)

سینما پردیس

زندان زنان (کلمبیا) ـ شروع ۲ ونیم، ۴ ونیم، ۶ ونیم، ۸ ونیم بعد ازظهر (شب ۷ نمایش)

سینما تابان

پسرعلی بابا (محصول هند) ـ فانتزی وقهرمانی ـ شروع ۲ ونیم، ۴ ونیم، ۶ ونیم و ۸ ونیم بعدازظهر (شب ۱۱ نمایش)

سینما خورشید نو

لله بچه‌ها (آرتورانك) ـ باشتراك: نورمن ویزدوم ـ دوبله (تکراری) ـ شروع ۲ ونیم، ۴ ونیم، ۶ ونیم، ۸ ونیم بعد از ظهر ـ تلفن ۳۲۵۷۸ (شب ۱۳ نمایش)

سینما فردوسی ـ سینما سیلوانا

بلبل مزرعه (دیانا فیلم) شروع ۴، ۶، ۸ بعدازظهر ـ تلفن ۳۳۷۷۷ (شب ۳۳ نمایش)

سینما میهن

رستم وسهراب (دیانافیلم) ـ باشتراك: روفیا ـ (تکراری) ـ شروع ۴، ۶، ۸ بعدازظهر (شب ۱۴ نمایش)

سینما مراد

قزل ارسلان (پارس فیلم ـ باشتراك: ماه جهان ـ فانتزی (تکراری) ـ شروع ۳ ونیم، ۶، ۸ ونیم بعدازظهر (شب ۸ نمایش)

سینما ونوس

آه (محصول هند) ـ باشتراك: راج کاپور ـ نرگس ـ (تکراری) ـ شروع ۱۰ ونیم صبح، ۲ ونیم، ۴ ونیم، ۶ ونیم، ۸ ونیم بعدازظهر (شب ۷ نمایش)

درجامعه باربد

خسرو شیرین ـ باشتراك چهره آزاد شهین ـ کوره چیان شروع ۸ بعداز ظهر (شب ۹۷ نمایش) تلفن ۳۲۲۶۵

تاتر پارس

قسمت ـ باشتراك: تفکری، ظهوری احسان، سوسن، دوستدار، رنجبر ـ شروع ۸ بعدازظهر تلفن ۳۸۸۱۱ (شب ۲۹ نمایش)

تئاتر تهران تابستانی

پروفسور سوسول ـ باشتراك: وحدت ـ سارتك ـ ملك مطیعی، شروع ۹ بعدازظهر

تئاتر شهرزاد

ماهی طلائی باشتراك بانوان کیتی ـ نسرین و آقایان رخشانی ـ کاشانی ـ رشید شروع ۸ بعدازظهر (شب ۳۵ نمایش)

آگهی مزایده

چاپخانه بانك ملی ایران خرده برش لب کاغذ ـ کاغذ چوب وباطله‌ای را که سرورجمع میشود طبق شرایط موجود درچاپخانه برای مدت یکسال ازطریق مزایده بفروش میرساند شرکت کننده بایدمبلغ ده هزار ریال سندوق چاپخانه تحویل نموده رسید آنرا بپیوست پیشنهاد خود تا آخر وقت اداری روز چهارشنبه ۲۹ خرداد ۱۳۳۶ بدفتر چاپخانه تسلیم نماید پیشنهادهای رسیده ساعت ۹ صبح روز پنجشنبه ۳۰ خرداد باز و قرائت خواهد شد. حضور پیشنهاددهنده درجلسه مزایده آزاد پیشنهادهای فاقد سپرده ترتیب اثر داده نمیشود چاپخانه دررد یاقبول یك یاکلیه پیشنهادها مختار است.

بنگاه چاپخانه بانکملی ایران

آ ـ ۷۶۹۰ ۲ـ۲

بامساعدت

اداره کل هنرهای زیبا و انجمن دوستداران تئاتر

نمایش گروه ملی

درسالن انجمن ایران وفرانسه خیابان حشمت الدوله روز های دوشنبه ۲۰ سه‌شنبه ۲۱ وچهارشنبه ۲۲ خرداد ۱۳۳۶ ساعت ۸ بعدازظهر برای تهیه بلیط به آی بتا ـ چهارراه لالهزار و انجمن ایران وفرانسه رجوع شود

آ ـ ۵۷۴۹ ۱ـ۲

شماره جدید تلفن‌های آتش نشانی

۴۴۴۴۳ و ۴۴۴۴۴

برای ملاحظه نمونه وکسب اطلاعات بیشتر

به خیابان بوذرجمهری نزدیک پمپ بنزین سرای جینام تلفن ۲۴۶۷۲ مراجعه فرمایند

آ ـ ۶۹۸۰ ۶.۱

تقویم اطلاعات

۱ شنبه ۱۹ خرداد ۱۳۳۶

« دهم ذیقعده ۱۳۷۶

« نهم ژوئن ۱۹۵۷

طلوع آفتاب: ساعت ۴ و ۴۶ دقیقه

غروب آفتاب: ۱۹ ساعت و ۱۲

جای اداره خیابان خیام چاپخانه اطلاعات
صاحب امتیاز ومدیر مسئول عباس مسعودی

فیلم چکوسلواکی از نمایشنامه شکسپیر
رویادرشب نیمه تابستان

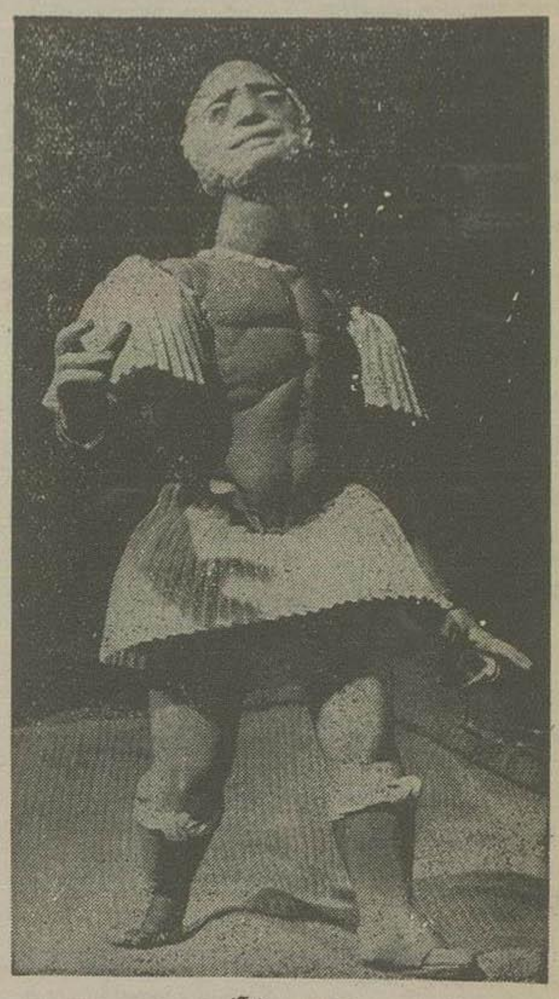

تیسیوس دوك آتن

«رویادرشب نیمه تابستان» بهترین کمدی‌های شکسپیراست و در آن احساسات دردانگیز و غم‌انده نمیتوان یافت.

سراسراین نمایش پراست ازموسیقی ورقصهای نشاط‌آور و مسئله مرکزی آن راعشقی تشکیل میدهد که فارغ ازاندیشه وتفکراست.

بیش از ۳۵۰ سال از نوشتن این نمایشنامه میگذرد وهنوز نیزباموفقیت عظیم در کشورهای مختلف نمایش داده میشود درچلوسلواکی نمایش آثارشکسپیر موردتوجه عمومی است واکنون فیلمی ازاین اثر تهیه میشود.

هیپولت مانوی آمازونها و نامزد دوك

تهیه کننده فیلم هنرمند معروف جیری ترنکااست • جیری ترنکا که دارای شهرت بین‌المللی است، طراح، نقاش و کارگردان فیلم است.

جیری ترنکا دررشته تآتر عروسکها (خیمه‌شب‌بازی) نیز هنرمند سرشناسی است وتاکنون فیلمهای متعددی دراین رشته است تهیه کرده است •

ترنکا بوسیله هنر اصیل و دوست داشتنی خودتماشاچیان را بدنبال خود میکشد، گاه آنانرا میخنداند و گاه میگریاند و زیبائیها وزشتیهای زندگی وجهانرا بدانان نشان میدهد.

ترنکاسال گذشته دست باقدام تازه‌ای زد و برای «رویا» درنیمه‌شب تابستان» سناریوئی نوشت وسپس به تهیه آن، مشغول شد •

اکنون ترنکا دراستودیوی دولتی چکوسلواکی در پراك قسمتهای نخستین این فیلم را آماده نموده است.

رویا درشب نیمه تابستان اولین فیلم عروسکی ویانورامیك چکواسلوکی خواهد بود.

اقدام ترنکادر تهیه فیلم عروسکی «رویادرشب نیمه‌تابستان» چه‌ازحیث نوشتن سناریو وچه از نظر نقاشی، موزیك وتکنیك فیلم، بسیار قابل ملاحظه و دقت است.

تمام فیلم بصورت بالت تهیه میشود و ترنکا برای تهیه پرسوناژهای فیلم و مناظر جنگلی آن ورقصهای زیبای پریان تمام قدرت هنری و استعداد خودرا بکاربرده است.

بالاخره روسیلینی اطاق خودرا درهتل تاج محل تغییر داد

سونالی خیال دارد ازهند خارج شده و به هنرپیشگی درسینما بپردازد

پس از اینکه «روبرتوروسیلینی» نزد مقامات دولت هند رسما تعهد کرد که رفتارخود را کنترل کند توانست موافقت دولت مذکور را باتمدید مدت اقامت خوددراین کشور برای ۳ ماه دیگر جلب نماید واکنون بااستفاده ازاین فرصت مشغول فعالیت های سینمائی خویش گردیده است.

پس ازسپردن این تعهد روبرتوروسیلینی قبل ازهمه چیز درصدد برآمد اطاق خود را که درجنب اطاق «سونالی داس گوپتا» قرارداشت تغییر دهد وچون در هتل تاج محل اطاق خالی مجهز موجود نبود ناگریز گردید اقامتگاه خودرا به اطاق شماره ۵۶۱ که محوطه سیار کوچکی است ودستگاه تهویه هوا وخنك کن نیز ندارد انتقال دهد •

فعلا شوهر سونالی جداً مصمم بطلاق وی میباشد وخود او اظهارداشت که پس ازخاتمه کارطلاق (که گویا مصادف با انقضای مدت اقامت روسیلینی درخاك هند میباشد، خیال دارد ازاین کشورخارج شود وشانس خودرا برای هنرپیشگی در کشورهای خارج آزمایش کند.

«روبرتوروسیلینی» پس ازانتقال باطاق جدید هم ازدست خبرنگاران درامان نیست وروز گذشته درپاسخ یکی ازآنها که از او پرسیده بود آیا به «سونالی» قول ازدواج داده‌اید یا تعرض پاسخ داد چرا در کارهائی مداخله میکنید که ابداً ارتباطی باشما ندارد؟

بهرحال سونالی اکنون دراطاق مجهز خویش درهتل تاج محل باخیال آسوده بسرمیبرد.

درعوض روسیلینی باوضع بدی ازنظر مسکن روبرو شده وبخصوص باگرمای روزافزون بمبئی موقعیت دشواری پیدا کرده است اما گویا عشق آتشین وی درمقابل همه چیز حتی گرمای طاقت فرسای هوا ونبودن وسائل تهویه نیز خیال مقاومت دارد!

همکاری پس ازجدائی

عکس مخصوص اطلاعات

«یماسوماك» خواننده معروف اهل «پرو» که معروفیت بین‌المللی دارد روی عرشه کشتی فردریکا که ویرا ازنیویورك آتن آورده است هنگام سخنرانی دریك کنفرانس مطبوعاتی دیده میشود • در کناروی شوهرسابقش «موسیس ویوانکو» قراردارد.

«یما» اخیراازشوهرش که موسیقیدان معروفی است طلاق گرفته ولی بعلت احتیاجی که ازنظر حرفه ایندونفر بیکدیگر دارند رابطه شغلی خودرا قطع نکرده‌اند.

هنگام رسیدن کشتی «فردریکا» بسواحل یونان شوهر کنونی وی قبلا باهواپیما خودرا بآنکشور رسانیده وباستقبالش آمده بود.

«یما» خیال دارد سه کنسرت در «آتن» ویك کنسرت در «سالونیك» ترتیب دهد•

فیلمهای جدید «وارنر»

کمپانی برادران وارنر اخیراً دست بکار تهیه چندین فیلم است که همه ازروی آثار بزرگ ادبی برداشته میشود.

یکی ازفیلمهائی که انتظار میرود از روی اثر جاویدان ومشهور نویسنده بزرگ امریکائی ارنست همینگوی تهیه میگردد این فیلم بهمان نام کتاب «مردپیر ودریا» نامیده خواهد شد.

ستاره این فیلم اسپنسر تراسی است.

یك فیلم نیز ازروی اثر روبرت پن وارن تهیه میشود که «گروه فرشتگان» نام دارد. دراین فیلم سلطان سینما کلارك گیبل وایون دوکارلو ستاره هنرمند سینمارل مقابل هم دارند.

فیلم دیگری نیز ازآثار همین نویسنده بنام «گروهبانان فرصت ندارند» تهیه میگردد که اندی گریفیث نقش اول فیلم را بعهده دارد.

ازفیلمهای دیگری که قراراست تهیه شود فیلم «داستان راهبه» اثر کاترین هولم است که آدری هیبورن رل اول آنرا بعهده خواهد داشت.

جوائز فیلمهای ۱۶ میلیمتری

درفستیوال گلدن ریل آمریکا ۲۳ جایزه به فیلمهای ۱۶ میلیمتری تعلق گرفت

فیلمهای برنده ازمیان ۲۵۸ فیلم مختلف انتخاب شد که درمدت سه روز برای ژوری وداوران نمایش داده شده

ازفیلمهای تعلیم وتربیتی «میزی برای بیلی» برنده شناخته شد که تهیه کننده آن کمپانی «آکرافیلم» ایالت جرجیا است • میان فیلمهای هنری وصنعتی فیلم «هنرمندان هندی جنوب غربی برنده» اعلام شد تهیه کننده آن کارخانه «سانتافو» مکزیکو است

فیلم «سهم شما درآینده» در میان فیلمهای اقتصادی انتخاب گردید کمپانی «پارتئون» هولیوود این فیلم را تهیه کرده بود

ازمیان فیلمهای منابع طبیعی نیز فیلم «کنترل فساد ماهی» برگزیده شد که کمپانی «نشنال فیلم بورد کانادای» نیویورك تهیه کننده آن بود فیلم «حادثه بزرگ» نیز درمیان فیلمهای معرفی بوسیله داستان انتخاب گردید•

تهیه کننده آن کمپانی «آرن سا کزف» نیویورك میباشد ازفیلمهای روابط بشری فیلم «هلن کلر درداستان خود» برنده اعلام گردید که کارگردان آن نانسی هامیلتون است فیلم «گزارش شماره ۱ ازآفریقا» بکارگردانی ادوارد فرندلی ازمیان فیلمهای تفاهم بین‌المللی جایزه برد

فیلم «ماسك شکسته» برنده سری فیلمهای مذهبی و اخلاقی بود که تهیه کننده آن استودیو های فاسور نیویورك بود شورای ملی کلیسا هاست

ازفیلمهای سلامت بدن وبهداشت «سلامت شما» بکارگردانی فیلیپ استپ برنده شد فیلم «قدرت تحرك سل» نیز برنده جایزه سری فیلمهای علم پزشکی بود که تهیه کننده آن مدرسه طب دانشگاه کاترس میباشد

استقبال از سینما روزبروز توسعه پیدا میکند

طبق آمار رسمی که منتشر گردیده درسال ۱۹۵۶ مردم آمریکا بیش از سالهای ۵۳ و ۵۴ و ۱۹۵۵ برای سینما پول خرج کرده‌اند وتعداد کسانیکه تماشای فیلم میرفته‌اند خیلی بیش ازمیزان کسانی بوده که درسالهای قبل برای تماشای فیلم حاضر شده بودند.

WORKING NOTICE

"Gulf Research & Development Company, owner of the following patents relating primarily to magnetometric surveying for geophysical prospecting for minerals and petroleum, wishes to commercially work the same in Iran, and to this end has licensed the following companies to conduct magneto-metric surveying operations under said patents:

1—Aero Service Corporation
236 E. Courtland Street
Philadelphia 29, Pennsylvania

2—Fairchild Aerial Surveys. Inc.
224 E. 11th Street
Los Angeles 15, California

3—Hunting Geophysics Ltd.
8 Elstree Way
Boreham Wood
Herts, England

"The said licensed companies are prepared to work these patents on behalf of Gulf Research & Development Company by making arrangements with others to conduct such surveying operations on reasonable terms. Reply directly to any of the above licensed companies or to Gulf Research & Development Company, P.O. Box 2038, Pittsburgh, Pennsylvania, U.S.A., or to Ahmed Abdel Hadi, Esq., P.O. Box 1117, Alexandria, Egypt.

1—"Iranian Patent No. 1207/1251, Case A, Apparatus for Responding to Magnetic Fields"

2—"Iranian Patent No. 1208/1252, Case B, Method and Apparatus for Measuring the Value of Magnetic Fields"

3—"Iranian Patent No. 1209/1253, Case C, Method and Apparatus for Measuring Magnetic Fields"

4—"Iranian Patent No. 1210/1254, Case D, Method of Geophysical Prospecting".

آ_۵۸۴۷

زندگی و کارخود را درهوای سالم ومحیط مطبوع انجام دهید

نگذارید خاك خیابان وهوای گرم وکثیف وارد اطاق شما شود

با نصب دستگاه تهویه هوای سونیس

کندر

CONDAIR

نماینده انحصاری

شرکت اژو خیابان فردوسی کوچه کلوپ تلفن ۳۴۲۷۰

آ_۷۸۱۰

آگهی فقدان سند مالکیت

آقای میر محمود حسینیان نژادنا تسلیم بکبرك مستشهده که گواهان نیز دراداره ثبت حضورا شهادت وگواهی خودرا تائید نموده‌اند مدعی است که سند مالکیت مقدار دودانك وسی سیر مشاع ازششدانك یکباب خانه پلاك شماره ۲۴۳۰ واقع دربخش دوغرب را که در تاریخ ۶ر۸ر۳۲۵ بشماره ۲۳۹۰ صفحه ۱۸ دفتر جلد ۲۶ دفتر املاك ثبت بابل بنام مشارالیه صادر وتسلیم گردیده در واقعه حریق سوخته واز بین رفته وتقاضای صدور المثنی کرده بنابراین مراتب بدستور تبصره یك الحاقی ماده ۱۲۰ آئین نامه قانون ثبت بدینوسیله آگهی میشود تاچنانچه کسی نسبت بملك مرقوم هرنوع معامله انجام داده ویامدعی حق ووجود سند مالکیت مذکور درتردخود باشد از تاریخ نشر اولین آگهی ظرف یکماه باداره ثبت بابل مراجعه ومدارك خودرا ارائه نماید والا پس ازانقضای مدت مقرر المثنی سند مالکیت مورد بحث صادر وبمتقاضی تسلیم میگردد این آگهی درظرف یکماه سه نوبت هر ۱۰ روز یکمرتبه منتشر میشود. تاریخ انتشار نوبت دوم سه‌شنبه ۹ ر۳ر۳۶

رئیس ثبت شهرستان بابل

جمالی

۳ — آ_۵۲۸۴

جشن هنرستان عالی بالت تهران زیر نظر

استاد جانبازیان و باشتراك بهترین هنرجویان هنرستان

در برنامه جشن آثار آهنگسازان بزرگ جهان بصورت بالت کلاسیك و رقص‌های ملی وتابلوهای سیار زیبا برروی صحنه آورده میشود• این نمایش جالب روز شنبه ۲۵ خرداد ماه ساعت ۸ر۳۰ بعد از ظهر در تالار فرهنگ اجرا خواهد گردید•

بلیطهای نمایش را میتوانید قبلا از هنرستان عالی بالت واقع در خیابان شاه جنب کلانتری سه تلفن (۴۲۷۶۱) و مغازه ابیتا چهار راه لاله‌زار وروز نمایش در کیشه تالار فرهنگ تهیه فرمائید•

آ_۶۶۸۰ — ۳_۴

اگر نتوانید هردفعه پس ازغذا دندانهایتان را مسواك کنید

فقط یکبار شستشو در روز با خمیر دندان جدید کلگیت با گاردول کافی است

که بوی بد دهان را آنا برطرف کند!

ودرتمام روز ازفساد دندان جلوگیری نماید!

چنانچه یکبار صبح ویکبار شب دندانهارا با کلگیت مسواك کنید

یك شبانه روز از اثر ترشحهای فاسد کننده در امان خواهید بود زیرا هردفعه که آنرا استعمال مینمائید گاردول یك سپر نامرئی در اطراف دندانها تشکیل میدهد که در تمام روز از چسبیدن (ارکر) مورد گی جلوگیری میکند

کلگیت در رفع بوی بد دهان فوراً اثر دارد

اطفال بوی نعناعی مطبوع کلگیت را دوست دارند

کلگیت جدید خمیردندان بی نظیری است که بیش از دوازده ساعت با فساد دندان مبارزه میکند البته هر خمیر دندان دیگر پر کننده میکروبهائی است که موجب بوی بد دهان و خرابی دندانها میشوند منتها چند دقیقه پس از استعمال دو ساره میکروبها نابود آمده وفعالیت خودرا از سر میگیرند

مترجمه کلمه گاردول باشید که روی لوله وقوطی کلگیت چاپ شده است. گاردول بطور معجزآسا از فساد دندان جلوگیری میکند.

کلگیت درحالیکه نفس شما را خوشبو میدارد دندانهای شما را محافظت میکند

CDC-55-1 P1

آ_۷۷۶۶

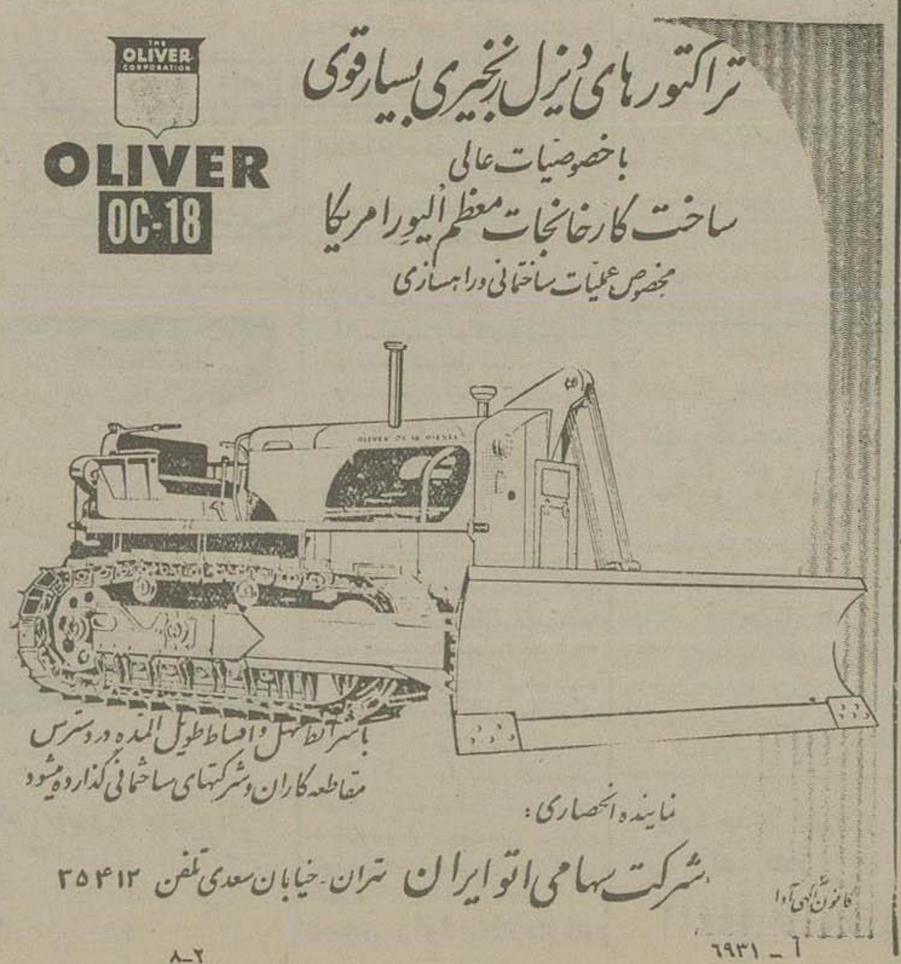

تراکتورهای دیزل زنجیری بسیار قوی

باخصوصیات عالی

ساخت کارخانجات معظم الیور امریکا

مخصوص عملیات ساختمانی وراهسازی

باشرائط سهل واقساط طویل المدة در دسترس مقاطعه کاران وشرکتهای ساختمانی گذارده میشود

نماینده انحصاری:

شرکت سهامی اتوایران تهران - خیابان سعدی تلفن ۳۵۴۱۲

قانون آگهی آ۱

۸_۲ — آ_۶۹۳۱

لبنان

اولین قسمت سلاحهای امریکائی بمقامات لبنانی تحویل گردید

رادیو مسکو گفت تحویل این مهمات برای مداخله در انتخابات لبنان است

به کشورهائی که طرح ایزنهاور را پذیرفته اند یکی پس از دیگری اسلحه داده خواهد شد

بیروت ـ تحویل مهمات وسازوبرك نظامی ازمحل طرح آیزنهاور به نخستین کشورخاورمیانه که باین طرح ملحق شد ازدیروز آغاز گردیده است.

یکی پس از دیگری

ازبعدازظهر دیروز هواپیماهای چهارموتوره امریکا درفرودگاه بیروت شروع بتخلیه «جیپ» توپ ومهمات دیگر برای ارتش لبنان نموده اند. نخستین قسمت این سلاحها شامل ۱۲ توپ ومقداری جیپ بود

فرمانده عالی ارتش لبنان ووزیر دفاع آن کشور درمراسم تحویل نخستین محمولات امریکائی به لبنان شرکت داشتند.

یك سخنگوی سفارت کبرای امریکا بخبرنگاران اظهار داشت که درهفته های آینده تحویل مواد نظامی بلبنان ادامه خواهد داشت وپس از آن کشورهای خاورمیانه که طرح آیزنهاور راپذیرفته اند یکی پس از دیگری مواد مورد نیاز خود را دریافت خواهند کرد. (خبرگزاری فرانسه)

مداخله آمریکا

لندن ـ شب گذشته رادیو مسکو در برنامه عربی خود گفت رسیدن اولین قسمت از اسلحه ومهمات آمریکائی درعصر روزی که قرار بود انتخابات لبنان شروع شود بینادر این کشور نقشی را که دیپلماسی آمریکا بوسیله طرح آیزنهاور میخواهد درخاورمیانه بازی کند بخوبی روشن میسازد.

رادیو مذکور خاطر نشان ساخت که درنخستین ساعات انتخابات پیروزی ملیون مسلم بود ولی پس از آنکه خون اهالی لبنان زمین را رنگین ساخت وضع عوض شد.

سپس مفسر رادیو اعلام داشت که دولت آمریکا برای تشکیل یك پارلمان دست نشانده شدیداً دولت لبنان را تحت فشار قرار داده است. (رویتر)

اخراج

از بیروت ـ دولت لبنان شریف منصور رئیس بنگاه مصری خاورمیانه را از بیروت اخراج کرد.

دلیل اخراج وی از بیروت نشر گزارشهائی دراتقاد ازمقامات دولتی لبنان بوده است. منصور بیروت را بقصد قاهره ترك کرد.

پیمان بغداد سپر نیرومندی دربرابر کمونیسم است

ازلندن ـ امروز سلوین لوید وزیر امورخارجه بریتانیا درلندن گفت بعقیده من وضع خاورمیانه اندکی بهتر شده است وحوادث اردن نیز بیهبود وضع شرق میانه کمك کرده است.

ولی باید گفت درخاورمیانه آنقدر دردسر وناراحتی هست که نسبت بآن زیاد نمی توان خوشبین بود وزیر امورخارجه این بیانات را هنگام بازگشت از کنفرانس کراچی درفرودگاه لندن برای خبرنگاران ایراد نمود.

سپر دفاعی

وی افزود درفته رفته بر قوت ونیروی پیمان بغداد افزوده می شود. پیمان بغداد درخاورمیانه سپر دفاعی نیرومندی دربرابر کمونیسم تشکیل میدهد.

آقای سلوین لوید روز بر امورخارجه انگلستان پس از شرکت درشورای وزیران پیمان بغداد در کراچی وملاقات باملك فیصل پادشاه عراق واعضای هیئت دولت آنکشور در بغداد بلندن بازگشت.

وی درفرودگاه لندن خطاب بخبرنگاران گفت که قدرت پیمان بغداد دائما رو بافزایش است ودرجهان مسلمان نیز مقاصد آنرا اکنون بهتر درك میکنند.

کمونیستها این پیمان را نمی پسندند زیرا سپری دربرابر هجوم آنانست، اکنون پیمان بغداد طرحهائی برای بهبود اقتصادی ملل آن منطقه وبالا بردن سطح زندگی مردم تهیه کرده است.

پیمان بغداد چهار کشور مسلمان را بطرز بی سابقه ای گرد یکدیگر آورده ورابطه تازه میان آنها وکشورهای غرب برقرار کرده است.

قرارداد بازرگانی کشورهای عرب امضا شد

پاریس ـ رادیو قاهره اطلاع داد که نمایندگان دولت های سوریه، مصر، عربستان سعودی، اردن، هاشمی و یمن امروز درمرکز اتحادیه عرب طرح اتحادیه اقتصادی دولتهای عربی را امضا کردند.

طبق این قرارداد یك سازمان بازرگانی عرب با سرمایه بیست میلیارد فرانك فرانسه تشکیل خواهد شد. رادیو قاهره اضافه کرد دولت های عربی که هنوز عضویت این اتحادیه را پذیرفته اند میتوانند درصورت تمایل بآن بپیوندند.

خروشف گفت :

باید یك «ناحیه صلح» درشمال اروپا بوجود آید

چرا مصرف سیگار خروشف هنگام مذاکرات مهم سیاسی بشدت بالا میرود ؟

هلسینکی ـ روز گذشته خروشف دبیر کل حزب کمونیست شوروی طی نطقی دریا تخت فنلاند اشاره بخطری که ایجاد پایگاههای نظامی در کشور های اسکاندیناوی بوجود خواهد آورد کرده ومتذکر گردید سیاست بیطرفی مثبت فنلاند باید برای سایر کشورهای این ناحیه بعنوان سرمشق ونمونه شمار رفته ودراین منطقه حساس جهان با تعقیب این سیاست یك «ناحیه صلح» برای همیشه بوجود آید.

وی اضافه کرد که دولت شوروی علاقمند است مناسبات بازرگانی خود را با فنلاند توسعه داده وازاین کشور کشتی وخانه های ساخته شده بخرد.

هلسینکی ـ روز گذشته خروشف دبیر کل حزب کمونیست اتحاد شوروی هنگام مذاکره با رئیس جمهوری فنلاند اظهار داشت که هنگام مذاکرات مهم سیاسی مصرف سیگار روی بشدت بالا میرود زیرا هنگام دود کردن سیگار وقت کافی برای مذاکرات پیدا می کند، وی اضافه کرد که درمواقع عادی بیش ازسه تا چهار سیگار درروز نمیکشد.

هلسینکی ـ بولگانین وخروشف مذاکرات خود را بامقامات فنلاند امروز بپایان خواهند رسانید وامشب انتظار میرود بیانیه دو کشور صادر گردد. (رویتر)

امیدواریهای

نخست وزیر سوریه

دمشق ـ صبری عسلی نخست وزیر سوریه طی یك مصاحبه مطبوعاتی اظهار داشت که هدف ملاقات ملك سعود، پادشاه اردن هاشمی ایجاد هم آهنگی مجدد بین بعضی از کشور های عربی است نخست وزیر سوریه اضافه کرد که ما امیدواریم که بین سران چهار کشور بزرگ عربی بزودی کنفرانسی بمنظور وحدت کامل کشورهای عربی ومقابله با توطئه های امپریالستی تشکیل شود.

توقیف هنرمندان وهنرپیشگان درمجارستان

پاریس ـ محافل رسمی مجارستان درپاریس اطلاع می دهند درظرف دو هفته اخیر عده زیادی از هنرمندان وهنرپیشگان عالم سینما وتئاتر وعده ای از نویسندگان وشخصیت های هنری مجارستان بعنوان فعالیتهای ضد توده ای وضد انقلابی توقیف شده وتحت تعقیب قرار گرفته اند.

چند نفر از دانشمندان واستادان دانشگاه نیز درمیان توقیف شدگان می باشند. نویسنده معروف مجارستانی لاسلو نمت نیز توقیف شده است. (خبرگزاری فرانسه)

تظاهرات بنفع پرون

بوئنوس آیرس ـ روز گذشته پلیس آرژانتین برای متفرق کردن یك جمعیت سه هزار نفری که درپایتخت این کشور دست بتظاهرات شدید بنفع «پرون» رئیس جمهوری سابق زده بودند ناگزیر باستعمال گاز اشك آور گردید (رویتر)

پاسخ یادداشت شوروی

مسکو ـ دولت آلمان غربی بیادداشت مورخ ۲۷ مه شوروی پیرامون بازرگانی روس وآلمان وبمسئله بازگشت اتباع آلمانی ازروسیه شوروی پاسخ داد.

دولت شوروی از آلمان غربی دعوت کرد که درپانزدهم ژوئن مذاکرات تجاری دودولت آغاز گردد.

قبلا مطبوعات آلمان غربی نوشته بودند گمان میرود آلمان غربی دریادداشت جوابیه خود اصرار خواهد کرد که موضوع بازگشت اسرای آلمانی از شوروی نیز باید مورد مذاکره قرار گیرد دولت آلمان غربی تخمین میزند که هنوز ۸۰۰۰۰ تا ۱۰۰۰۰۰ اسیر آلمانی در اردوگاههای کار اجباری شوروی بسر میبرند.

برنامه آینده سینما همای

توماتو

(کودك یتیم)

باشتراك : دایزی ایرانی هنرمند خردسال هند

آ ـ ۷۹۶۰ «کانون طوطی»

ارسلان خلعتبری کاندیدای نمایندگی مجلس سنا نیست

آ ـ ۵۹۰۵

نمایشگاه نقاشی

نلی الایان

درروز ۲۳ خرداد در «گالری استنیك» افتتاح میشود

ازروز ۲۴ خرداد تا ۲ تیر ورود شمایشگاه برای عموم آزاد است

نشانی : جنوب شرقی میدان فردوسی

آ ـ ۷۸۹۴

اطلاعیه سازمان چای

پیرو اطلاعیه شماره ۲۰۸ ـ ۳ ر ۲ ر ۳۶ اینك عین تصویبنامه شماره ۳۱۹۸ ـ ۲۲ ر ۲ ر ۳۶ هیئت وزیران برای اطلاع بازرگانان صادر کننده چای داخله و وارد کنندگان چای خارجه درزیر آگهی میشود:

هیئت وزیران درجلسه مورخ ۲۰ ر ۲ ر ۱۳۳۶ بنابر موافقت شورایعالی چای وپیشنهاد شماره ۲۸۲ ر ۲۲۳۳ مورخ ۱۵ ر ۲ ر ۳۶ وزارت بازرگانی تصویب نمودند که ماده ٤ تصویبنامه شماره ۱۹۵۰۷ مورخ ۲٤ ر ۱۲ ر ۳۵ بطریق زیر اصلاح گردد :

(ماده ٤ ـ اشخاص وموسساتی که چای داخله راصادر مینمایند پس از آنکه گواهینامه ورود چای بمقصد را که بامضای گمرك واطاق بازرگانی مقصد رسیده باشد باداره کل گمرك ایران ارائه دهند میتوانند دربرابر هر یك کیلو چای مورد صدور مقدار یك کیلو چای خارجه بامعافیت ازپرداخت سی ریال سود بازرگانی بایران وارد نمایند.

آ ـ ۷۹٤۷ سازمان چای

مناقصه شماره ٦۲۰٦

صندوق مشترك ایران وامریکا برای توسعه فنی واقتصادی خرید ٦ دستگاه آب گرم کن فشار را بمناقصه میگذارد.

پیشنهاددهندگان میتوانند مشخصات ونمونه های چایی مناقصه را در شعبه خرید صندوق مشترك واقع درخیابان آبان اطاق شماره ۳۰۳ ـ الف از تاریخ ۲۲ خرداد الی ۲۵ خرداد ۱۳۳٦ از ساعت ۸ تا ۱۲ دریافت دارند.

۱ ـ ۲ آ ـ ۷۷۳۸ مدیر عامل صندوق مشترك اصلی

حوادث جهان

بیماری گریپ دنیا را تهدید میکند

یك زن افریقائی بترتیب دوقلو ، سه قلو ، چهارقلو وپنج قلو زائید ـ کهنسال ترین فرد بشر درگذشت

فیل لاستیکی ۱۳ نفر را مجروح کرد

دهلی ـ بیماری گریپ بصورت مهلکی درآمده ودرتمام مراکز حساس هند رخنه کرده است.

این بیماری دوماه قبل درژاپن شایع شد وازطریق چین متوجه هنك کنك وفرمز وهند گردید.

تلفات این بیماری درمبئی به ٤۸ نفر ودرکلکته به ٤۱ نفر رسیده است. گریپ درتوکیو ٤۰۰ هزار نفر رامبتلا کرده بود. (خبرگزاری فرانسه)

وحشت در آمریکا وانگلستان

واشنگتن ـ وزارت بهداری امریکا کنفرانسی ازپزشکان تشکیل داده است تادرمورد سرایت احتمالی بیماری گریپ اقدامات احتیاطی اتخاذ گردد.

اخبار واصله ازلندن نیز حاکی است که موضوع شیوع گریپ درمجلس عوام آن کشور مطرح شده است

پنج قلوهای افریقائی

یوهانسبورگ ـ یك بانوی بومی افریقای جنوبی سلینا کران که ۲۷ سال دارد دیروز ۵ قلو وضع حمل کرد وچهار دختر ویك پسر آورد.

این بانو که ازوقتی ازدواج کرده است درمرتبه اول دوقلو زائید در دفعه دوم سه فرزند توام آورد سال گذشته چهارقلو زائید وامسال پنج قلو زائیده است وتمام فرزندان او زنده وسالم میباشند. (خبرگزاری فرانسه)

انفجار فیل لاستیکی

رم ـ براثر ترکیدن یك فیل عظیم لاستیکی درنمکی ازغرفه های نمایشگاه صنعتی شهر رم چندین نفر شدت مجروح شدند. انفجار غیرمترقبه این فیل سبب شد که شیشه های جام غرفه که بسیار بزرگ بوده شکند وسروصورت تماشاچیان بر نزد ۱۳ نفر دراین واقعه مجروح شدند. (رویتر)

کهنسال ترین فرد بشر درگذشت

این شخص درجنك ناپلئون اول آشپز ژنرال میرمولف سردار روسی بود!

مسکو ـ تاس خبرگزاری رسمی شوروی خبرداد که کهنسال ترین فرد بشر درگذشت.

این شخص که ایگور کرونف نام داشت ۱۵۷ سال ازعمرش میگذشت وی درجنك های ناپلئون اول علیه ژنرال الکسی میرمولف فاتح جنك ۱۸۱۲ آشپز این ژنرال بود ایگور ازاستعمال مشروبات الکلی ودخانیات سخت احتراز میجست (رویتر)

بدنبال قتل مونتسی

رم ـ شب گذشته پلیس رم جیوسپه مونتسی عموی المامونتسی دختر مقتول ایتالیائی را که قتل وی پرسروصدا ترین حادثه جنائی پس ازجنك را در ایتالیا بوجود آورد توقیف کرد.

باآنکه پلیس هیچگونه دلیلی برای این توقیف ناگهانی ذکر نکرده معذالك تحقیقات دراطراف این شخص ازمدتها پیش ادامه داشته است درحال حاضر ۳ نفر متهم بشرکت درقتل «ویلمامونتسی» میباشند. (رویتر)

مسمومیت غذائی

بوئنوس آیرس ـ شب گذشته ۹ نفر ازاهالی بوئنوس آیرس براثر مسمومیت غذائی درگذشتند و ۱۱۵ نفر نیز مریض شدند که حال ۱۵ نفر ازآنها نیز بی نهایت وخیم میباشد.

اینعده غذای خودرا دریك رستوران خصوصی صرف کرده بودند و تحقیقات مقامات مربوط روشن ساخته که مسمومیت براثر فاسدبودن شیرین هائی که پس ازغذا صرف شده ایجاد گردیده است (رویتر)

خانه سیسرو کشف شد

رم ـ یکی ازباستانشناسان ایتالیا خرابه های منزل سیسرو بزرگترین خطیب روم قدیم را که دوهزارسال قبل تورشد کشف کرد.

وی گفت آنچه که اودرضمن حفریات دیده باجزئیات خانه ای که سیسرو خودش شرح داده کاملا مطابقت دارد ـ این خانه در ۹۰ کیلومتری جنوب شرقی شهر رم قرار دارد (رویتر)

تکلیف سفر ملکه انگلیس معلوم نیست

لندن ـ مقامات رسمی انگلیس وامریکائی شایعات مربوط بپذیرش دعوت آیزنهاور راتوسط ملکه انگلستان برای مسافرت بآمریکا مورد تکذیب قرار داده واظهار داشتند که هنوز ملکه الیزابت در این خصوص تصمیمی اتخاذ نکرده است. (آسوشیتدپرس)

مذاکرات امریکا ولهستان ادامه خواهد یافت

ورشو ـ امروز عده ای ازروزنامه های لهستان درباره پیمان اقتصادی امریکا ولهستان مقالاتی منتشر کرده ونوشته اند که پیمان فعلی فقط گام اول روابط اقتصادی وبازرگانی امریکا ولهستان شمار میرود. روزنامه ارگان حزب کمونیست لهستان چاپ ورشو مینویسد.

انتظار میرود که دراواخر سال جاری «۱۹۵۷» مذاکرات جدیدی بین لهستان وامریکا آغاز گردد.

روزنامه «تریبونا لدو» موافقتنامه آمریکا ولهستان رایك قرارداد اقتصادی برجسته وعاری ازهرگونه شرایط وقیود وتعهدات میداند.

یادبود حادثه پزنان

ورشو ـ امروز رادیو ورشو خبرداد که بیادبود شهدای قیام سال گذشته لهستان کمیته ای درورشو تشکیل شده است. اعضای این کمیته اکثرا ازاهالی پزنان هستند که قیام درآنجا بوقوع پیوست. کمیته مزبور مزار شهدا را حفظ و آنها را تزئین خواهد نمود.

استاسن باآیزنهاور ودالس مشاوره میکند

واشنگتن ـ روز گذشته هارولد استاسن مدتی بادالس وزیر امورخارجه امریکا درمورد نظریات جدید این کشور راجع بمسئله خلع سلاح مذاکره کرد.

انتظار میرود استاسن فردا نیز دراین باره با آیزنهاور مذاکره نماید

دالس شایعات مبنی براینکه انگلستان وفرانسه ازمذاکراتی که استاسن باهیئت نمایندگی شوروی درمورد خلع سلاح بعمل آورده ناراضی شده اند مورد تکذیب قرار داد. (آسوشیتد پرس)

برنامه آینده سینما دیانا

یك درام عالی ویك شاهکار بی نظیر ویك اثر فراموش نشدنی بنام

برای شرف

اثر نویسنده مشهور الکساندر شیروانزاده محصول ۱۹۵٦

باشتراك : هراج نرسیان ـ اویدیسیان ـ کابریلیان ـ واردپریسیان

با زیرنویس کامل فارسی

آ ـ ۷۸۹۰

تذکر بخریداران محترم کولر

سال گذشته کولر وستینگهاوس بسرعت فروش رفت وموجب گله علاقه مندانی شد که دیر بما مراجعه کردند

امسال باآنکه دوبرابر سال قبل کولر وستینگهاوس وارد شد

معهذا نظر بسرعتی که درفروش آن مشهود است وباآنکه اغلب خواستاران سال گذشته کولر خود را گرفته اند ممکن است بازهم مورد گله بعضی ازعلاقمندان واقع شویم

برای احتراز ازاین گله مندی بخریداران محترم کولر تذکر میدهیم تا کولر وستینگهاوس تمام نشده مراجعه فرمایند که موجب خجلت ما فراهم نشود

کولر وستینگهاوس زیر نظر متخصصین تربیت شد کارخانه

نصب ومجانا سرویس میشود

کولر وستینگهاوس بهمین جهت وبعلت شهرت جهانی

مارك وستینگهاوس سبب هم آهنگی که باکارخانجات مولد برق وستینگهاوس درایران دارد از همه کولرها بیشتر فروش میرود

شرکت سهامی ایران تکنو خیابان سعدی

تلفن ۳۹۵۳٦ و ۳۹۷۰۸

آ ـ ۷۷۷۸

از فردا در دو سینمای ابن سینا (طبقه فوقانی سینمارویال) وپردیس

هفته دوم نمایش اثر بزرگ سینمای امریکا آغاز میگردد

شروع سانسها در ابن سینا ۲ ونیم - ۵ ونیم - ۷ ونیم - ۹ ونیم بعدازظهر

در پردیس ۲ ونیم - ٤ ونیم - ٦ ونیم - ۸ ونیم بعدازظهر

روزهای جمعه وایام تعطیل ازساعت ۱۰ ونیم صبح

ASH.N.A.Co آ ـ ۷۹٦۲ «کانون طوطی»

شورای سلطنت وهیئت دولت

ساعت پنج بعدازظهر امروزجلسه شورای‌سلطنت درکاخ مرمرتشکیل میشود .

ازساعت پنج تاهشت بعدازظهردیروز نیز هیئت دولت بریاست آقای دکتر اقبال درکاخ نخست‌وزیری تشکیل‌جلسه داد وبمسائل‌مختلف‌مملکتی رسیدگی کرد

سفیر افغانستان درجده وارد تهران شد

آقای سیدمحمد زکریاسفیر کبیر افغانستان در عربستان سعودی که عازم‌محل ماموریت‌خود بود دیروز وارد تهران‌شدوپس از۴۸ساعت توقف قرار است‌امروز بمحل ماموریت‌خودعزیمت‌نماید •

اولین جلسه مجمع‌عمومی

شرکت واحد اتوبوسرانی

شهردار تهران ازطرف وزیرکشور ماموررسیدگی به‌بیلان‌یکساله شرکت‌واحدشد

ساعت‌ده‌صبح امروزاولین جلسه‌مجمع‌عمومی شرکت‌واحد اتوبوسرانی باشرکت‌آقای‌دکتر جلالی‌وزیر کشور تشکیل گردید .

دراین‌جلسه که‌تایک‌ساعت‌ونیم‌بعدازظهر ادامه‌داشت گزارشهای مدیر عامل‌وبازرسان شرکت‌قرائت شد ودراین‌ساعت بدستور وزیر کشور تنفس داده‌شدوقرارشد که‌دنباله‌این‌جلسه برای‌اخذتصمیم نهائی‌بروز دیگرموکول گردد . دراین‌جلسه‌آقای دولوشهردار تهران‌مامور رسیدگی به‌بیلان‌یکساله شرکت‌واحداتوبوسرانی‌شد

امروز کمیسیون عالی تعلیمات‌حرفه‌ای تشکیل گردید

بامداد امروز کمیسیون‌عالی تعلیمات حرفه‌ای باحضور معاون صنعتی وزارت صنایع‌ومعادن ونمایندگان‌وزارتخانه‌های رامورفرهنگ‌وجنگ‌وسازمان برنامه تشکیل گردید وپیرامون آموزشگاه حرفه‌ای وزارت‌راه مذاکراتی صورت گرفت.

درکنفرانس بین‌المللی غلات

درجلسه‌دیروز کنفرانس بین‌المللی‌غله‌آقای‌مهندس‌ظهیرمدیر کل‌زراعت باتفاق آراء بریاست کنفرانس‌انتخاب گردید . ضمنا نمایندگان قبرس‌و پاکستان سمت نوابرئیس‌تعیین‌شدند.سپس‌نمایندگان‌ممالك ایران- عراق وقبرس‌درمورد برنامه پیشرفت‌واصلاح غلات‌درسه‌سال گذشته‌اظهاراتی کردند وصبح‌امروزموضوع اشتراك مساعی درباره یکنواخت کردن گندم وجو در جلسه‌مطرح‌بود .

انحلال کمیسیون‌حج فرمانداری‌تهران

کمیسیون‌حج‌فرمانداری‌تهران پس‌ازتشکیل‌آخرین‌جلسه خوددرمحل فرمانداری که‌طی آن‌به‌آخرین تقاضانامه‌های زائرین بیت‌الله‌الحرام‌مبنی‌بر صدور گواهینامه حج‌رسیدگی بعمل‌آمد بعلت‌انقضای‌مدت قبول تقاضانامه انحلال‌خودرا اعلام‌داشت•

کمیسیون‌مزبور درسال‌جاری ۱۷۸۲ گواهینامه حج‌صادرنمود•

البته‌خوانندگان‌توجه دارند که این کمیسیون غیراز کمیسیون دائمی حج وزیارت‌است که‌دروزارت‌امورخارجه‌تشکیل جلسه‌میدهد.

درکمیسیونهای مجلسین

عصردیروز کمیسیون‌دادگستری مجلس‌شورای‌ملی‌بریاست آقای‌ارسلان خلعتبری‌باحضور آقایان انواری‌معاون‌وزارت دارائی‌وکاشانی‌مدیر کل‌بانك ملی ایران تشکیل‌شد •

لایحه‌واگذاری معاملات ارزی‌بانك‌ملی‌ایران مطرح‌وماده۷آن‌راجع بمجازات متخلفین ازمقررات‌قانونی ارزبااصلاحاتی بتصویب‌رسید•

کمیسیون مشترك برنامه

ساعت‌پنج‌ونیم عصردیروز کمیسیون مشترك‌برنامه بریاست‌آقای‌مهندس فروغی‌باحضورآقایان امتیاج مدیرعامل سازمان‌برنامه‌ومهندس‌خسروهدایت قائم‌مقام مدیرعامل‌تشکیل شد.

درجلسه دیروزاستخدام شش‌نفرکارشناس خارجی که طی‌فهرست‌مشاغل ارسالی‌سازمان‌برنامه پیشنهادشده بودبتصویب رسیدوهمچنین سازمان برنامه طی‌نامه‌ای‌از کمیسیون مشترك تقاضا کرده بود که چون تجدید انتخابات کمیسیونهای مجلس شورایملی‌وهمچنین تعطیلات‌تابستان درپیش‌است لذا کمیسیون‌موافقت کند که‌اگر درتابستان‌ازطرف‌بانك بین‌المللی‌معاونینی‌برای رئیس‌دفترفنی‌ومستشارامورشهرسازی درنظر گرفته شداستخدام‌این‌کارشناسان باتصویب هیئت وزیران‌قابل‌اجراباشد تابعدبتصویب کمیسیون مشترك برسدبا این‌تقاضای‌سازمان‌برنامه‌موافقت‌بعمل‌آمدواجازه استخدام۵ نفرداده‌شد.جلسه درساعت‌هفت ونیم‌بعدازظهرخاتمه یافت.

تصویب لایحه‌استخدامی نیروهای‌مسلح‌ارتش شاهنشاهی

بامدادامروز کمیسیونهای استخدام -جنك-دارائی- کشور مجلس‌سنا مشترکا بریاست آقای‌صدرالاشراف باحضور تیمسارسرلشکر وثوق‌وزیرجنك وآقای انوری معاون وزارت‌دارائی تشکیل‌شدولایحه استخدامی نیروهای مسلح ارتش‌شاهنشاهی پس‌ازبحث ومذاکره‌مفصل بتصویب رسید- جلسه نیم بعدازظهر خاتمه‌یافت.

کانون دکترهای تشکیلات اداری

اولین‌جلسه‌هیئت مدیره‌کانون‌دکترهای تشکیلات اداری(د ت.ا)ساعت شش‌بعدازظهر دیروز باحضور کلیه‌اعضا تشکیل‌شد ودراطراف اموردراخلی وخط مشی‌کانون‌مذاکرات‌لازم‌وتبادل نظر بعمل‌آمد .ازجمله‌چنین‌تصمیم گرفته شد که‌ازتقاضای لیسانسیه های کاردانی راجع‌بترمیم حقوقشان پشتیبانی کامل بعمل آید •

اعزام ده‌نفرازافسران تیپ کوهستانی بفرانسه

صبح‌امروز آقای«ابودویز» وابسته نظامی سفارت کبرای فرانسه در ایران باتیمسار سرلشکر آریانا رئیس ستاد ارتش ملاقات بعمل‌آورد.

گفته‌میشود طی‌این‌ملاقات مذاکراتی در پیرامون اعزام ده‌نفر از افراد تیپ کوهستانی ارتش‌جهت اخذتعلیمات نظامی و کوهستانی‌بکشور فرنسه‌صورت گرفته‌است.

ازامروز ازورودواطفال به‌سینماجلوگیری‌میشود

امروز کمیسیون نمایش باحضور نمایندگان وزارت کشور، اداره کل انتشارات‌ورادیو،سازمان‌امنیت‌ووزارت فرهنگ،شهربانی کل کشور تشکیل گردیدوبرای بهبودوضع سینماهاو تماشاخانه‌ها و اجرای آئین‌نامه جدید تصمیماتی گرفته شد.همچنین‌طبق‌تصمیم کمیسیون ازامروز مامورین انتظامی بانهایت‌شدت ازورود اطفال کمتر ازهفت‌سال سینماجلوگیری‌خواهند کرد•

ترکیه خواهان حل‌مسئله کشمیر است

آقای‌رفیق کورلاتان رئیس مجلس کبیر ترکیه طی‌نطقی درجلسه‌علنی مجلس اظهارداشت که آروزی‌تمام‌ملت‌ترکیه اینستکه مسئله کشمیر برطبق اصول‌وتصمیمات‌سازمان‌ملل‌متحدحل شود.

سپس رفیق کورلاتان بروابط‌تاریخی بین‌ملتین‌پاکستان وترکیه اشاره نمودوازمسافرت‌هیئت‌پارلمانی پاکستان‌بترکیه‌اظهارخرسندی کرد.

ورود نایب‌رئیس بانك جهانی

دهلی‌جدید- نایب‌رئیس بانك جهانی‌آقای الیف وارد دهلی شد و راجع باختلافات هندوپاکستان برسرکانال‌های آبی بامقامات دولت هند مذاکره‌خواهد کرد.

اختلاف هندوپاکستان برسرکانال‌های آبی درواشنگتن زیر نظر بانك جهانی مورد مذاکره بوده واین مذاکرات تاسپتامبر سال گذشته ادامه‌داشت.

دنباله خبرهای خارجه

حزب‌مسلمین بکابینه‌اندونزی‌حمله میکند

جاکارتا-حزب ماسجومی که‌بزرگترین‌حزب مسلمین اندونزی‌است‌اعلام کرد که‌کابینه کنونی‌اندونزی که‌بنابضرورت‌کارهارادردست گرفته‌نه‌ازجهت معنوی ونه‌ازلحاظ قانونی صلاحیت حل‌مشکلات کنونی‌اندونزی‌راندارد•

این‌کابینه که‌بدون دخالت پارلمان روی‌کارآمده قرار است مادام که حالت‌غیرعادی دراندونزی وجوددارد بکارخودادامه دهد•

حزب مزبور خاطر نشان‌ساخته که تشکیل‌شوراهای‌انقلابی‌سبب‌شده که حاکمیت‌اداری‌دولت مرکزی درنواحی مرکزی سوماترا وشرق اندونزی‌و همچنین‌درمعنی ازنواحی خارج‌ازجاوه ازبین برود ودر بین مردم نارضائی بوجودآید • (رویتر)

جاکارتا - دولت‌اندونزی واحدهای نظامی خودرا درمغرب کینه جدید تقویت کرده زیرااخیرا دولت هلند نیزقوای‌خود را درآن جزیره‌افزایش داده‌است .

این‌جزیره توسط هلند واندونزی مشترکا اداره میشودومحافل‌سیاسی معتقدهستند که ممکن‌است هلند ازوضع آشفته‌اندونزی استفاده وجزیره مزبور رابطه‌ر کلی‌قبضه کند.

فروش مازاد محصولات‌کشاورزی امریکا

واشنگتن - دوازده کشورجهان بااشتیاق‌منتظر تشکیل کنگره‌هستند تادولت آمریکااجازه دهد که‌بمیزان یك‌میلیارددلاردیگر محصولات کشاورزی دربرابرارزهای محلی‌بکشورهای خارجی‌بفروشد . کشورهای‌لهستان،اسپانیاو اسرائیل وهمچنین‌ایتالیا، پاکستان‌وژاپن،هندوستان ویوگسلاوی‌وعده‌دیگر ازکشورهای آسیائی‌وخاورمیانه ،طالب‌وخریدار مازادمحصولات کشاورزی امریکاهستندتابر مشکلات‌اقتصادی‌وبحران کمی موادغذائی غلبه کنند .بعضی ازاین کشورها درآستان‌قحطی‌هستند.

درطی‌دوسال‌ونیم گذشته‌سه‌میلیارددلارکالای کشاورزی‌ازقبیل گندم،پنبه،روغن وحبوبات‌ولبنیات‌تحت‌شرائط مخصوصی‌بکشورهای‌دوست‌فروخته شده است.

«آسوشیتدپرس»

تکنیك جنك‌ارکان دموکراسی‌را متزلزل ساخته‌است

لندن -انورین‌بوان لیدرجناح‌چپ‌حزب‌کارگر بریتانیاطی‌نطقی که‌در برابرمعدنچیان‌ناحیه«گال» درتردیکی‌کاردیف ایراد کرد گفت‌تکنیك‌جنك جدیدارکان دموکراسی‌رامتزلزل‌ساخته است.وی‌اضافه کرد که هنگام‌جنك مصرمافقط‌ده‌دقیقه‌قبل ازشروع‌نبرد ازقضایا اطلاع یافتیم‌ولی‌درجنگهای‌آینده این‌ده‌دقیقه‌فرصت‌راهم‌نخواهیم‌داشت وغفلتاخواهیم دید که‌سببی برروی‌سرما منفجر گردید

درپایان این‌جلسه قطعنامه‌ای تصویب شد که درآن ازدولت بریتانیا درخواست میشود که کنفرانسی‌ازچهاردولت بزرگ برای‌مذاکره‌درباره منع آزمایشهای اتمی تشکیل‌دهد.

مسافرت بوان بمسکو

لندن - روزنامه ساندی‌دسپاچ درشماره‌امروز خوداطلاع میدهد که انورین‌بوان‌لیدرجناح‌چپ حزب‌کارگر بریتانیادر ماه‌سپتامبرآینده بنابدعوت بولگانین‌وخروشف‌باتحادشوروی‌سفر خواهد کرد .

روزنامه مذکور اضافه‌میکند که ممکن‌است بوان دراین مسافرت از لهستان‌نیزدیدن نموده وباگومولکا رهبر حزب کمونیست آنکشور ملاقات‌و مذاکره‌نماید .(خبرگزاری فرانسه)

مبادله تبلیغات تلویزیونی

سران آمریکا وشوروی بایدهرهفته روی‌پرده تلویزیون کشورهای یکدیگرظاهرشوند

نیویورك- سناتور لیندون جانسون رهبر اکثریت‌سنای امریکا روز گذشته‌طی‌نطقی اظهارداشت بایدترتیبی بوجودآید که‌هفته‌ای یکبار سران کشورهای‌آمریکاو شوروی‌درروی پرده‌تلویزیون کشور های یکدیگر ظاهر شده‌واصول‌عقاید خودرابرای مردم کشورهای یکدیگربیان‌نمایند

وی اظهارداشت شوروی‌ها بایداجازه‌دهند که مردم‌این کشورعقایدمارا درباره خلع‌سلاح‌وسایر معضلات جهانی‌اززبان رهبران خودبشنوند.

وی‌درپایان نطق‌خودافزود که‌فقط ازطریق تصادم‌آزادعقائداست که میتوان به‌نتایج‌مطلوب‌رسید(آسوشیتدپرس)

طبق بخشنامه وزیردارائی

مزایای کارمندان دولت بماخذ آخرین ترفیع پرداخت میشود

این‌بخشنامه امروز ازطرف وزیر دارائی‌بکلیه‌ادارات حسابداریهای‌وزارت خانه‌هاوادارات‌دولتی‌ابلاغ‌شد•

چون اغلب ادارات در مورد نحوه پرداخت‌مزایای‌کارمندان‌بماخذآخرین اضافه‌وترفیع‌پرداختی‌دراسفندماه۱۳۳۵ کسب تکلیف مینمایند برای رفع هرگونه ابهام‌دستورزیر صادر میشود در مورد پرداخت تفاوت مزایا نسبت باضافات‌وترفیعات پرداختی‌سال۱۳۳۵ اشعار میداردچون تصویبنامه شماره ۲۶۸۶ تاریخ ۲۰ر۲ر۱۳۳۵ هیئت وزیران پرداخت مزایای کارمندان رسمی‌دولت را بماخذآخرین دریافتی از اول فروردین ماه ۱۳۳۵ برطبق آئین‌نامه‌مزایا عملی‌دانسته‌است بنابراین پرداخت تفاوت مزایای کارمندان‌از حیث فوق‌العاده انتقال‌وهزینه سفر و فوق‌العاده روزانه‌وفوق‌العاده اضافه‌کار وبدی‌آب‌وهوابماخذآخرین‌ترفیع که تفاوت آن‌بموجب‌قانون‌مصوب‌دوازدهم اسفندماه ۱۳۳۵ تادیه شده ودرصورت وجوداعتبارملامانع‌است‌وادارات‌یکه‌اعتبار کافی‌دربودجه مربوطه ندارند باستی مطالبات‌کارمندان را از این‌بابت در بودجه‌تفصیلی‌سال۱۳۳۶ بعنوان‌مخصوص یکجا درقسمت دیون منظوروپس از تصویب نسبت‌بپرداخت آن‌اقدام‌نمائید تابرطبق دستورفوق‌الذکرعمل‌نمائید

وزیردارائی

براثرافزایش بهای نفت درخلیج فارس

بقیه‌ازصفحه اول

افزایشی که‌ازاین‌راه‌نفع ایران‌حاصل میگردد،درسال۱۹۵۷به‌چهار میلیون لیره بالغ‌خواهدشد

طبق‌تبصره دوماده‌هشت قانون‌برنامه هفت‌ساله‌دوم‌عمرانی کشور که‌میگوید «درصورتیکه کل‌در آمدنفت درسال ۱۳۳۵از۱۴۴میلیون دولارودرهریك سالهای ۱۳۳۶ و ۱۳۳۷ از ۱۸۸ میلیون دولارتجاوزنماید‌مازادآن‌علاوه به‌سهمیه‌ایکه دراین‌قانون‌برای‌وزارت دارائی پیش بینی شده است جهت احتیاجات ضروری دولت در اختیار وزارت دارائی گذاشته میشود این اضافه‌در آمد و هر گونه درآمد دیگری که ازمحل‌صادرات‌نفت‌ایران علاوه‌برآنچه درقانونی فروش نفت‌از کنسرسیوم تعهد گردیده حاصل‌شود جهت‌تامین احتیاجات ضروری‌دولت‌در اختیاروزارت دارائی‌قرارخواهد گرفت بنابراین امسال‌سهم دولت ایران ازدر آمدنفت۷۰میلیون‌لیره‌خواهدبودوممکن است کنسرسیوم ازمقدارتعهد شده که ۳۵میلیون مترمکعب درسال جاری میباشدمانند سال گذشته‌اضافه‌استخراج داشته‌باشد که کلیه‌منافع آن‌به نفع خزانه‌ضبط‌میشود.

امروزخبرنگار مادرتعقیب اطلاعات فوق‌باآقای دکترچوبین‌مدیر کل‌نفت وامتیازات وزارت دارائی‌تماس گرفت آقای دکترچوبین ضمن‌تائید مطالب فوق‌اظهار داشت. علاوه‌برمنافعی که‌از این‌راه‌بدولت تعلق‌میگیرد امیدوارم که‌اضافه استخراج‌نیز بمنظورجبران کسربودجه دولت‌ایران‌استفاده بشود.

حوادث گوناگون

دیروزراننده دیگری در خوزستان کشته شد

رانندگان راههای جنوب برای دستگیری «صادق کرده» جایزه هنگفتی تعین کرده‌اند

خوانندگان‌محترم ازماجرای قتل رانندگان‌خوزستان درجاده‌های آن استان تفصیل اطلاع‌دارند و میدانند که‌مامورین درصددستگیری جوانی بنام«صادق کرده»باتهام‌قتل‌این‌رانندگان میباشند وازچندی قبل‌نیز جاده‌های خوزستان وسیله‌مامورین‌ژاندارم تحت بازرسی‌و کنترل‌دقیق‌قرار گرفته وکلیه وسائط‌نقلیه ومسافران‌آن بادقت‌مورد بازرسی‌قراردارد وتاکنون‌نیزچندنفری که‌موردسوءظن قرارگرفته‌اندتوقیف شده‌اند•

اینك‌بدنبال این‌ماجراخبرنگارماازاهوازاطلاع‌میدهد:

دستگیری‌یك‌مرد مسلح

چند روز قبل مامورین پاسگاه ژاندارمری حمیدیه‌حین‌تفتیش‌جاده‌ها یك‌عابرپیاده مشکوك‌شده اقدام به بازرسی بدنی‌وی‌نمودند ودرنتیجه یك قبضه‌سلاح کمری‌ملزیکی که‌زیرلباس خودپنهان کرده‌بود کشف‌نمودند .

وی که‌خودرا«عبدالزهرا»معرفی کرده اظهارداشته‌است این‌سلاح‌راحین شخم زدن‌زمین‌پیدا کرده‌ام وچون احتیاج پول‌داشتم‌آنرابقصدفروش بشهرمیبردم ماموران‌بدین‌توضیح قانع‌نشده وی‌را بازداشت کردندوبازجوئی‌ازوی ادامه دارد .

چندنفردیگرتوقیف شدند

غیر ازشخص مذکور تاکنون حین بازرسی جاده‌ها چند نفر مرد مسلح دیگرنیز دستگیر شده اند

تحقیق‌ازاین عده‌همچنان ادامه‌دارد ومامورین‌تحقیق احتمال میدهند که دستگیر شدگان از جمله همکاران صادق کرده بوده‌وتفنگ وسلاح لازم برای‌اوتهیه‌وحمل مینمودند

محاصره‌صادق کرد

بموجب اظهارات این‌عده تادیروز مامورین‌تحقیق تصور میکردند صادق کرده‌بکلی‌خلع‌سلاح شده‌است وحتی بموجب نشانیهائی که‌بدست آورده بودندیك منطقه وسیع را که‌احتمال داده‌میشدصادق کرده درآن‌منطقه‌باشد تحت‌محاصره‌وکنترل‌شدید قرارداده بودندوامیدواری‌بسیار داشتند.

که‌نه‌تنهادیگرقاتل‌موفق‌بانجام‌جنایت تازه‌ای‌نخواهدشد، بلکه‌بزودی‌دستگیر خواهد گردید.این‌اخبارامیدوار کننده کم کم‌هیجانات گذشته راتخفیف‌داده ویك‌نوع آرامشی بوجودآورده‌بود که ناگهان صدای گلوله‌ای که دیروزدر جاده‌خرمشهر- آبادان پیچید بدین آرامش‌موقتی‌پایان داددوباره سراسر خوزستان راقرین وحشت واضطراب ساخت. چگونگی واقعه بقراری که خبرنگار ماتلگرافی‌ازخرمشهر اطلاع میدهدچنین‌بوده‌است:

ساعت ۹ بعدازظهر دیروزدر جاده خرمشهر آبادان در یك کیلومتری ایستگاه ماشین های خرمشهر شخص ناشناسی‌جلوی‌اتومبیل‌جوان۲۴ساله‌ای بنام«حاجی‌جاسم» رامیگیرد وماشین‌را مجبور بتوقف‌میسازد وبلافاصله‌راننده رامقتول‌وفرار اختیارمینماید.

فوراخبراین واقعه‌بمامورین‌انتظامی رسیدوجنازه مقتول بیمارستان‌شهری‌وفرودگاه‌ماشین‌را دربائی‌حمل شدوآقایان افخمی‌رئیس شهربانی ورئیس‌بازرسی‌درمحل حادثه حاضر شدند.

این‌قتل‌بروحشت کلیه‌اهالی‌خوزستان بویژه رانندگان‌افزوده‌است

جایزه رانندگان

چنانکه خوانندگان‌محترم اطلاع دارندماجرای‌قتل رانندگان‌خوزستان چنان رانندگان رادچار وحشت و اضطراب کرده که ازسوار کردن مسافران‌ناشناس خودداری میکنندو بدون‌همراه داشتن‌مامورمسلح‌ازشهر های خوزستان‌بیرون‌نمیآیند•

امروزاطلاع حاصل شد که جمعی‌از رانندگان درمیان‌خودمبالغ‌هنگفتی پول جمع کرده‌اندتا عنوان جایزه به کسی‌داده شود که قاتل‌رانندگان را دستگیر نماید.

فعلاکاربازرسی جاده همچنان ادامه داردوقضیه باهمکاری‌مامورین‌انتظامی‌و افسران ومامورانراعزامی‌ازمرکزتحت تعقیب است.

آخرین خبر

اخروقت‌امروزخبرنگار ماتلفنی‌با خبرنگارمادرخرمشهرتماس گرفت‌وی اظهارداشت:

درخرمشهر گفته میشودکه ممکن است‌این قتل‌جدید ارتباطی باموضوع قتل‌رانندگان خوزستان‌وشخص‌سارق کرده نداشته باشدومامورین انتظامی امیدوارهستند که مرتکب‌این‌جنایت‌را ظرف۲۴ساعت آینده دستگیرنمایند

خودکشی در نمازخانه کلیسا

مردی پس‌از قتل زن جوانی انتحار کرد

دو ساعت بعد از ظهر دیروز از کلانتری۱ بکلیه کلانتری‌ها اطلاع‌دادند که‌زن جوانی‌بنام«سدا»فرزندسر کیس بازاریان۲۳ساله‌صبح که‌ازخانه‌خارج شده‌دیگربازنگشته‌وکسان‌وی‌احتمال میدهند که‌دچار حادثه‌ای‌شده‌باشد .

خودکشی در کلیسا

ساعت۳بعدازظهر تلفنی‌بکلانتری۳ اطلاع‌داده شد که مردی‌در نمازخانه کلیسای‌ایتالیائیهاواقع‌درخیابان‌سفارت فرانسه خودکشی کرده‌است •

بلافاصله بنابدستور آقای سرهنگ شریف‌زاده رئیس کلانتری ۳آقایان استوارمذهبی وکارآگاه اتنا عشری بمحل‌واقعه رفتندومشاهده کردندمرد جوانی‌در نمازخانه کلیسابا شلیك‌یك گلوله‌قلب خویش‌نزندگی‌خودخاتمه داده‌وسلاح اونیز که‌ازنوع «موزر»بود پائین‌پایش افتاده‌است .

فوراقضیه‌باطلاع‌دادسرای‌تهران‌رسید وآقایان‌اشرف بازپرس کشیك‌و دکتر سلطانی پزشك‌قانونی‌درمحل حادثه حاضرشدند.

هویت‌مقتول

دربازرسی‌بدنی که‌از جیب‌مقتول بعمل‌آمد چندنامه‌وعکس زنی‌بدست مامورین‌افتاد ومعلوم‌شدمقتول استوار یکم ارتش عزیزالله‌عزیزی نام‌دارد و شغلش‌نیز رانندگی‌ماشینهای، ارتشی است.

ارتباط‌خودکشی بازن گمشده

چنانکه گفتیم مامورین کلانتری ۳بموجب‌اطلاع کلانتری۱درجستجوی زن گمشده‌ای بنام«سدا» بودندواتفاقا درنامه‌هائی که ازجیب‌عزیزالله‌عزیزی بدست‌آمد نامی‌ازسدا برده‌شده‌وبقتل اونیزاشاره کردبده بودولی معلوم‌نبود قتل‌درچه محلی‌اتفاق‌افتاده‌است.

ناگزیرمامورین‌درباره‌عزیزالله عزیزی تحقیق‌بیشتری کردند ونشانی‌خانه‌اورا درخیابان‌پهلوی‌بدست‌آوردند .

کشف‌جنازه زن‌جوان

بلافاصله رئیس کلانتری ۳ باتفاق مامورین مربوطه‌بخانه‌مسکونی‌استوار مزبور رفتند وجنازه «سدا» راکشف کردند •

جنازه این‌زن جوان وزیبا روی تختخواب قرارداشت وقاتل‌پارچه‌سفیدی روی‌جنازه کشیده ودسته گلی‌نیزروی آن‌قرارداده بود•

سدا کجا رفته بود؟

بقراراطلاع بانوسدا صبح‌دیروزبه‌قصدعیادت‌خاله‌خود که‌بعلت‌وضع‌حمل دربیمارستان‌بستری‌بوده از خانه‌خارج میشودوازخیابان اسلامبول یك دسته گل‌ویك‌جعبه‌شکلات‌ویك‌قواره‌پارچه برای‌لباس‌بچه خریداری‌میکند،سپس بآرایشگاه عباس‌واقع‌درچهارراه‌یوسف آبادمیرودوپس‌ازپیرایش وآرایش‌سر وصورت‌خوداز آرایشگاه‌خارج‌میگردد وباعزیزالله‌عزیزی‌مصادف‌میشود.

اقوال‌مختلف

در اینجا آشنایان طرفین مطالب متناقض اظهارمیکنندخویشان‌بانو«سدا» میگویند :

وی‌باهمسرعزیزاله عزیزی دوست‌و همسایه بوده وعزیزی که از مدتها قبل نسبت بوی سوء نظر داشته ابتدا زن ودوفرزند خودرا ازخانه خارج وبخانه یکی ازخویشان خود میفرستد سپس«سدا» رابدین‌عنوان که همسرش کاری‌باوداردا غفال کرده بخانه‌خود می‌برد وچون بامقاومت‌وی روبرو میشوداورابقتل‌میرساند•

ولی‌از یادداشتهای‌عزیزی‌درصورتیکه صحت داشته باشد مطالب دیگری استنباط‌میشود.

عزیزالله عزیزی

نامه‌های جیب‌عزیزی

چنانکه گفتیم ازجیب عزیزی یك عکس مقتول وچندنامه بدست‌می‌آید وی‌دراین‌نامه‌ها نوشته‌است:

سدادرکلیسابامن‌همقسم شد که‌علاقه خود را ازمن‌قطع نکند ولی‌وقتی که بااو روبروشدم‌معلوم‌شدبعهدخودوفادار نمانده‌است ولیزمینویسد :

«حال که‌من‌موردمحبت‌وعلاقه‌تونیستم ترامیکشم»

درجای‌دیگر نوشته:

«پس از کشتن تو زندگی من ارزشی‌ندارد وخودرانیز کشتم»

بدینترتیب عزیزی زن‌جوان‌را باگلوله بقتل‌رسانده‌سپس پارچه‌سفیدی روی جنازه‌وی کشیده‌ودسته گلی‌روی آن‌قرارداده وچراغ‌اطاقرا‌روشن کرده ودررا قفل نموده‌وخارج‌شده‌است

وی‌درمیان‌راه چندشمع‌خریداری کرده‌وآنهارابااثر نفت‌خاصی‌در کلیسا روشن‌نموده سپس باشلیك‌یك گلوله بحیات‌خود خاتمه‌داده‌است.

نظرمامورین تحقیق

مامورین دادگستری که دنبال این پرونده‌می‌باشندجدا ازپاکدامنی سدادفاع‌میکنند واظهارمی دارند که این‌زن‌فدای‌عفت‌ومقاومت‌خود گردیده است•

ازجمله‌آقای اشرف بازپرس‌مربوطه دراین‌مورد بخبرنگارما اظهار داشت

«آنچه مسلم‌است‌قاتل زن‌جوان را اغفال کرده‌وبمحل سکونت خود کشانده وچون‌ازمدتها قبل در صدد فریب‌وی‌بوده روز گذشته اورا بمنزل خودبرده‌وچون بامقاومت وی روبرو شده‌اورابقتل‌رسانده‌است»

ضمنا کسان مقتول اظهار می دارند که‌عکس سدارا عزیزی‌ازهمسر خودکه باوی دوستی‌وصمیمیت‌داشته گرفته‌است.

وصیت عزیزی

ازعزیزی‌وصیت‌نامه‌ای درشش‌صفحه بخط‌خوداوبجای‌مانده‌است

بموجب‌این وصیتنامه وی تمام دارائی‌خودرا باذکرنام بزن‌وفرزندان خودبخشیده‌است

وی درپایان وصیت نامه خودنوشته است :

«این است عاقبت کسی که باداشتن زن‌دنبال‌زن دیگری‌باشد واین است عاقبت کسیکه با داشتن شوهرخیانت کند...»

دفترچه خاطرات

دراطاق عزیزی‌دفترچه خاطراتی‌نیز بدست آمده است‌وی‌دردفترچه‌خاطرات خود «فلسفه بافی» کرده است.

مثلاوی دردفترچه‌خاطرات خودزیر عنوان «خودشناسی» نوشته‌است:

من چراعزیزالله هستم؟بعلت اینکه پدرومادرم‌این‌اسم‌راروی‌من گذاشته‌اند ومن ناچاربودم عزیزالله باشم اگردر فرانسه متولدمیشدم ممکن بوداسمم «ژرژیك» باشد.

وجای‌دیگرزیرعنوان«من‌چرامسلمان هستم؟» نوشته‌است:

علت‌امن‌است که پدرومادرم مسلمان بوده‌اند من‌هم «ناچار»مسلمان میشوم واگردرامریکامتولدمیشدم«بدون‌چون وچرا» بایستی‌مسیحی‌باشم.

وی‌درباره دین‌ومذهب‌وملیت‌ومسائل دیگر اظهارنظر هائی کرده‌است. طرز قتل‌زن‌جوان‌وقراردادن‌دسته گل‌روی جنازه‌اوروشن کردن چراغ وسدهم خرید شمع و روشن کردن آن درکلیسا وخودکشی درنمازخانه‌کلیسا نشان میدهد که عزیزی تحت تاثیر داستانهای خارجی و فیلمهای سینما این‌صحنه سازیهارا کرده است.

درپزشکی قانونی

صبح امروز جنازه این زن و مرد باداره پزشکی‌قانونی‌حمل شد ومورد معاینه قرارگرفت. لباس بانوسداپس پوکه‌های فشنك که از بدن هر دو خارج گردید بخوبی‌خط سیر گلوله‌را مشخص‌میکرد ونشان‌میداد که‌عزیزی بازبردستی درهردومورد قلب‌را نشانه گیری کرده وبادوگلوله خود وسدا را بقتل رسانیده است.

لباس‌مقتول‌کاملا عادی و مرتب بود ولی‌محتمل‌است کفش‌اورابزورازپایش خارج کرده باشند درسلاح‌قاتل ۸تیر جامبگرفته که دوتیر آن‌مصرف شدمو شش‌تیر آن‌باقی‌مانده‌است.

صبح‌امروز خواهرزن‌عزیزی‌وکسان سدا بالباس‌سیاه‌درداره پزشکی‌قانونی حاضرشده‌وهرکس‌سعی‌داشت دیگری رامقصرقلمداد کند .

سداشوهرداشته ودوپسر۷ساله‌و۹ساله ازوی‌باقی‌مانده‌است - عزیزالله‌عزیزی نیززن‌داشته و۲پسر ویك‌دختر ازوی بازمانده‌است•

سداوعزیزی هردو۲۵ساله‌بوده‌اند•

آقایان اشرف‌بازپرس‌مربوطه‌دکتر مرحقانی پزشك‌قانونی‌پس‌ازتحقیقات کافی و معاینات کامل بخبرنگارما اظهارداشتند :

«درهرحال از دلائل و قرائن کاملا مشهوداست که‌سداقربانی پاکدامنی خودشده‌است»

در۲۴ ساعت گذشته

یازده مرتبه در بستك زلزله رخ داد

بارندگی شدید در اغلب نقاط شمالی‌ایران ادامه دارد

طبق گزارشهائی که‌تاآخروقت‌امروز واصل‌شده‌است طی ۲۴ ساعت گذشته درسیاری نقاط کشور بارندگی شده است .

از میاندوآب اطلاع‌میرسد که‌دیروز باران‌مفصلی که‌برای‌زراعت مفیدبوده است باریده ودر سنقر و ضیاء آباد تگرگ درشتی‌آمده‌است.

درماکو ریزش باران‌ازپهر شب‌آغاز شده‌وتاکنون‌بطورمتناوب ادامه‌داردودر علمدار سرخه‌وزبرآب کاشان باران شدیدی‌باریده ودر(کیلان) ازتوابع دماوند ریزش‌باران‌همراه‌باتگرگ‌باعث جریان سیل گردیده ولی بخانه‌ها وزراعت آسیبی‌نرسیده‌است.

درنزد وسبزوار نیز باران فراوانی باریده وبرای‌زراعت مفید بوده‌است.

ریزش باران‌درارامیان ازشب‌پانزدهم خرداد ماه ودررودبار از۱۴خرداد ماه همچنان ادامه‌دارد.

زلزله

آخرین خبررسیده ازبستك‌حاکی است که‌ظرف۲۴ ساعت‌اخیر۱۱مرتبه درستك زلزله رخ‌داده که‌سه‌مرتبه‌آن نسبتاشدیدبوده‌است ولی خوشبختانه خسارانی‌واردنیامده‌است.

تصادفات‌وسائط‌نقلیه

*دیروز تانکر شماره ۲۱۱۳۶ برانندگی آقای احمد ملاعلی‌اکبر در بخش۱۰باطفل۷ ساله‌ای بنام‌اصغرعابدینی تصادف کرده ووی‌را بقتل‌رساند

*صبح‌امروز اتومبیل‌شماره ۱۵۳۵۲ درخیابان شمالی دادسرا باوانت شماره۷۹۷تصادف کرد وبهر دواتومبیل خساراتی وارد آمد.

بقراراطلاع اتومبیل۱۵۳۵۲متعلق بآقای‌دکتر بانك‌فرماندارتهران‌بوده‌است.

صدورقرار مجرمیت

صبح‌امروز قرارمجرمیت شمس‌محمد کاربچی باتهام قتل کوکب همسر ۲۲ساله‌خود ازطرف آقای‌مهران‌بازپرس شعبه۴دادسرای تهران‌صادرشدوبرای اظهارنظر نزد آقای‌رفیعی‌دادستان تهران ارسال گردید. تاپس از اظهار نظر دادستان وتنظیم کیفرخواست پرونده‌امر بمحکمه جنائی فرستاده شود.

حوادث گوناگون

زنی که پنج بچه دارد سه قلو زائید

خبرنگارما ازبرازجان اطلاع میدهد بانومعصومه کریمی همسر آقای رحیم کریمی که ۵ فرزند دارد دوپسر ویك دختر ۳قلو زائید .
این خانواده مستمند پنج طفل دیگر نیزدارند.

دستگیری یك پیرزن

چند روز پیش درخیابان ملورسازی بازارچه نایب آقا درحالیکه پیرزنی باژیلا، دختر ۵ ساله آقای علی اکبر رجائی معاون بازرسی مجلس شورایملی مشغول گفتگو بودمادرطفل سررسیدواز مقصدپیرزن جو باشد ؟

پیرزن گفت: دختری دارم که دراین محله کلفت است وبجستجوی او آمده‌ام وباعجله دور شد طبق اظهار بانوی نامبرده یك مرد ۵۰ ساله ریش حنائی و یك جوان بیست وچندساله کندمگون نیزسر کوچه منتظر پیرزن بوده‌اند وباتفاق یکدیگر رفته‌اند .

مجدداً ۵ بعد ازظهر روز بعد خانم رجائی متوجه شد که همان پیرزن بادخترش مشغول گفتگوست ودست اورا دردست دارد وقصد دارداورا بجائی ببرد ویك بستنی نانی نیزبدست دختربچه مزبورنیزداده بوده‌است .

خانم رجائی طفل خودرا ازاو گرفت ومجدداازمقصودش پرسید،
وی گفت .دراین کوچه برای خواستگاری آمده‌ام .

خانم رجائی فوراً قضیه را بپاسبان محل اطلاع داد وپیرزن بکلانتری ۵ جلب شد .

در کلانتری حین بازجوئی معلوم شد وی رقیه فرزند مشهدی ابراهیم شهرت محمدی نام دارد وازاهالی دهات اطراف زنجانست .

در بازرسی بدنی از جیب وی مقداری آب نبات ونخودچی کشمکش بدست آمد .

آقای رجائی بخبرنگار ما اظهارداشت که این شخص باتفاق آن دو نفر مرد قصد ربودن طفل مرا داشته‌اند .

ولی پیرزن مزبوردر کلانتری بکلی موضوع راانکار کردوتا کنون ازمقصود اصلی وی اطلاعی دردست نیست . پیرزن باپرونده امر باگاهی اعزام شد وقضیه تحت تعقیب است .

محکومیت کسانیکه بانوی جوانی رااغفال کرده بودند

بطوریکه خوانندگان محترم اطلاع دارند چندی پیش جوانی بنام هوشنك آقاعباس بانوی جوانی رابدین عنوان که شغلی برایش پیدانموده اغفال کرد و بخانه بدنامی بردودرمقابل دریافت وجه مختصری ازبانو خوش طلعت صاحب خانه ویرابدوسپرد ولی بانوی جوان باکمك یکی دونفرازآن خانه گریخت و پس ازچندی بانوخوش طلعت رادرخیابان دیدوشناخت ومامورین کلانتری معرفی کرد.

پرونده امرصبح دیروزدرشعبه ۱۸ دادگاه جنحه بریاست آقای حجازی موردرسیدگی قرار گرفت وهوشنك آقاعباس وبانوخوش طلعت هر کدام به ۱۸ ماه زندان وپرداخت هزینه دادرسی محکوم شدند. متهمین ازرای صادره تقاضای فرجام کردند وپرونده بدادگاه استان فرستاده میشود.

سقط جنین بعلت ترس ازدزد

چند شب پیش درخیابان سلیمانیه کوی حمام جواهری منزل آقای سروان باقری افسر نیروی هوائی موردستیردسارقین قرار گرفت ودزدان پس ازسرقت مقداری اشیاء گرانبها بمنظورفرار بخانه آقای نمازی که جنب همان خانه قراردارد پریدند ودرنتیجه خانم مریم نمازی صاحب خانه فریادی کشید وبه بیرون دویدونزدیك درخانه خودش کرد.

مجدداً ساعت ۹ صبح روز بعد در حالی که بانو مریم نمازی و دخترسه ساله‌اش درخانه تنهابوده‌اند ناگهان طفل سه ساله‌اش نزد مادرش آمدو گفت:

«پدرم زیر میز مخفی شده‌است».

خانم نمازی وقتی بزیر میزی که دراطاق قرار داشته نگاه کرد متوجه گردیدمردی زیر میز پنهان شده‌است.

خانم که فوق العاده ازاین موضوع ترسیده بوددادوبیداد کرد ولی دزدی که زیر میز پنهان بوده بوی گفت بیهوده دادوبیداد مکن دررا باز کن من خواهم رفت.

درهمین موقع دراثر فریاد بانومریم پاسبان شماره ۲۴۰۰ پاس محل سررسید وسارقین رادستگیر کرد.

بانومریم نمازی ازفرط وحشت دچارعارضه سقط جنین گردیدوهم اکنون بیمارو ستری است.

دزدان حسین فرزند عزیزاله شهرت گنجی وشعبان فرزند چراغعلی شهرت زاهدی نام دارندو به دشنه وچاقو مسلح بوده‌اند.

حسین گنجی ابتدا درصددمقاومت برآمد وباچاقو پاسبان حمله کردولی پاسبان بااسلحه گرم اورا وادار به تسلیم کردوبکلانتری ۱۴ جلب نمود.

دزدان تسلیم اداره آگاهی شدندوقضیه تحت تعقیب است سرقت منزل آقای سروان باقری نیز بوسیله همین دونفر انجام شده است قضیه فعلاتحت تعقیب است .

بانو طوبی گمشده پیدا شد

چندروزپیش ضمن اعلانی عکس بانوئی بنام طوبی نادری که روز نهم خرداد از خانه خارج شده ودیگر مراجعت نکرده‌است دراین روزنامه چاپ شده بود.

در نتیجه آقای عدل که عکس بانوی نامبرده رادرروزنامه اطلاعات دیده ومطلب مربوط بوی راخوانده بود درجاده کرج اورادر حالی که سرگردان بودمشاهده کرد وبوسیله اتومبیل خودبدادسرای تهران آورد.

رسیدگی بوضع بانوی بآقای فتاحی بازپرس شعبه ۳ محول شد وچون احتمال اختلال حواس درباره اومیرفت پس ازمعاینه پزشك قانونی روانه بیمارستان گردید. کسان اومیتوانند وی را دربیمارستان ملاقات نمایند

طلبکاری بدهکاررا ازمرك نجات داد

دیشب درخیابان مولوی شخصی بنام حسن فرزند رمضان ۴۵ ساله بعلت فقرواستیصال وفشار طلبکاران تصمیم بخودکشی گرفت وبوسیله طنابی که بدرخت سته بوددرمنزل خودرابدارآویخت

اتفاقادرهمان لحظه یکی ازطلبکاران اووارد خانه شده وبلافاصله طناب راپاره کرد وحسن رااز مرك قطعی نجات داد وسپس اورابه بیمارستان سینابرد.

چون دراثر فشاری که برگهای گردن وارد آمده بود مقداری خونابه از دهان وبینی وی خارج شده بودتحت معالجه قرار گرفت.

دربیمارستان حسن بطلبکار خود گفت:

چرا نگذاشتی اقلاراحت بمیرم حتی درحال مرگ هم ازسرم دست بردار نیستی.

طلبکار گفت تراز مرگ نجات دادم تاطلب خودرا وصول کنم زیرادرصورت مرگ توطلب من نیزازمان میرفت.

طلبکار پس ازبستری کردن بدهکاروا طمینان ازبهبودحال وی ازبیمارستان خارج شد وبدهکار درباره مشخصات وی هنوزاظهاری نکرده‌است .

پلی شکاف برداشت و دختر ۱۳ ساله‌ای غرق شد

خبرنگارما ازبابلسر اطلاع میدهد :

دیروز آقای اسمعیل کاشی سبزی فروش ۵۰ ساله ودختر ۱۳ سال عصاکش او بعلت بارندگی شدیدنتوانستند بار خودرابموقع بداخل شهرحمل کرده و بفروش برسانند وهنگامیکه قصدبازگشت بخانه خودداشتند حین عبور ازپل «کاله عرب خیل» ناگهان پل شکاف برداشت وسبزی فروش کور ودختر ۱۳ ساله وپسربچه دیگری که همراه آنهابوده بآب افتاد .

فوراعامربن پسربچه واسمعیل رانجات دادند ولی دختر ۱۳ ساله اوغرق شدوجنازه‌اش نیزتاکنون بدست نیامده است .علت نجات سبزی فروش سبد بزرگی بوده که بدوش داشته‌است.

مردم شیرازبافزایش نرخ آب اعتراض دارند

چندروزقبل انجمن شهرشیرازطی جلسه‌ای تصویب نمود که بهای آب افزایش یابدتاجبران کسربودجهٔ بنگاه آب شیرازشده وضمنا ازمحل درآمدابن بنگاه کمکی به بیمارستان نمازی شود .

اینك خبرنگارما درتعقیب گزارش قبلی خود ازشیراز اطلاع میدهد که ازتاریخ تصویب این موضوع تاکنون مردم شیرازدرنگرانی بسر برده ودو روزقبل عده‌ای ازاهالی بعنوان اعتراض در منزل حضرت آیت‌الله رضوی و آیت‌الله شیخ بهاءالدین محلاتی اجتماع کردندتابطوردسته جمعی باستانداری بروند .

بلافاصله مراتب باستانداری اطلاع داده شد وازطرف استاندار آقای حجت فرماندارشیراز مامورمذاکره بااهالی گردید وپس ازمذاکرات لازم چون اضافه بهای آب تاکنون بتصویب نهائی نرسیده‌است قرار شد مطالعات دیگری نیزروی آن بعمل آید وضمنا دراین مورد تقاضای اعزام کارشناس فنی از مرکزشد که درمذاکرات بین نمایندگان اهالی وانجمن شهراظهار نظر نماید .

صبح دیروزنیزعده‌ای ازبانوان شیرازدراستانداری اجتماع کردوبعنوان اعتراض باضافه بهای آب اظهارمیداشتند کهما منکراقدامات مفیدآقای نمازی نیستیم ولی بیمارستان نمازی که درشیرازساخته شده‌است تنها به شیرازیان اختصاص ندارد بلکه متعلق به تمام مردم ایران است ولی لوله کشی آب این شهر تنهابخوداهالی شیرازاختصاص داردومورد ندارد که بهای آب افزوده شودتامخارج بیمارستان تامین گردد

فرمانده سپاه که درباره نظم وآرامش شهردستورات لازم راصادر کرده بود اظهارداشت که اقدامات آقای نمازی درمورد لوله کشی شهروتاسیس بیمارستان البته مفیداست ولی درمورد پرداخت اضافه بهای آب نظرافرادهم باید تامین شود .

بالاخره با مقامات مربوطه مذاکره شد که دراین باره تجدیدنظر نمایند رئیس بنگاه آب نیزاظهارمیدارد که اقدام اخیر بنگاه درمورداضافه بهای آب بمنظوراینستکه بتواندبتقاضاهای انشعاب آبی که رسیده‌است ترتیب اثرداده و کنتوربیشتری بمردم بدهد.

درباره اعلام جرم علیه شرکت تلفن ایران
این اطلاعیه از طرف شرکت انتشار یافت

اخیرادرجرایدشرحی مبنی براعلام جرم علیه شرکت تلفن درج شده‌است که دراین باب مختصراً توضیح داده میشود :

شرکت سهامی تلفن ایران پیوسته درقبال احکام واوامر وزارت دادگستری واجرای قانون مانند هرفردوظیفه شناس تسلیم محض بوده است وموضوع مورد بحث که آقای شهاب فردوس رئیس دادگاههای شهرستان عنوان کرده مسئله‌ایست که هم اکنون دراداره حقوقی وزارت دادگستری ودیوان عالی کشورمورد مطالعه قرار گرفته است بدیهی است بهرنحو که قانون حکم کندشرکت تسلیم است .

تصادفات وسائط نقلیه

اتوبوسی درجاده شیمران واژگون شد

درنتیجه یك نفر درگذشت وچند نفر بسختی مجروح شدند

اتوبوس شماره ۶۷۶ خط شمیران برانندگی آقای اصغرخوئی (معروف به اصغربابلی) فرزندحیدر درحالیکه باسرعت ازشمیران بمقصدشهر میآمد. درجاده شمیران مقابل پل رومی ماقولکس واکن شماره ۱۲۱۴۶ برانندگی آقای رجب علی پالیزیان فرزندمحمدعلی تصادف کرد وواژگون شد .

دراین تصادف شاگرد راننده اتوبوس بنام محمدرشتی دردم فوت کرد وسه نفرازمسافرین اتوبوس سختی مجروح شدند. مجروحین بلافاصله به بیمارستان سینا اعزام وتحت معالجه قرار گرفتند فعلاحال دونفرازمجروحین خطرناك است. ضمنا آقای خوئی راننده اتوبوس بوسیله مامورین کلانتری قلهك دستگیر شد .

پرونده امرپس از تنظیم در کلانتری قلهك صبح امروزبدادسرای تهران فرستاده شد و رسیدگی بجریان این حادثه به شعبه ۳۱ بازپرسی دادسرا ارجاع گردید .

✡ اتومبیل کرایه برانندگی آقای سیدحسین فرزندسید عبدالخالق در خیابان ری باآقای حسین احمدی تصادف واوراسختی مجروح کرد. مجروح در بیمارستان سینابستری گردیدوقادربتکلم نیست

امار هوائی

آمار هوائی روز ۱۸ خرداد ۳۶ ازاداره کل هواشناسی

ساعت شش ونیم صبح	۱۴٫۸	درجه بالای صفر
« ۱۳	۲۰٫۸	درجه بالای صفر
« ۱۸٫۳۰	۱۹٫	درجه بالای صفر
حداکثر	۲۴	درجه بالای صفر
حداقل	۹٫۶	درجه بالای صفر

مقایسه : درجه حرارت تهران نسبت بروز قبل صبح یك درجه و پنج دهم درجه وظهر هشت درجه وچهاردهم درجه وشب دودرجه ونه دهم درجه زیاد بوده‌است حداکثر حرارت نیز نسبت بروز قبل هفت درجه زیادتر بوده‌است.

گرمترین وسردترین نقاط : در ۲۴ ساعت گذشته طبق آمار هواشناسی کشوری (مهرآباد) گرمترین نقاط ایران آبادان وبندرعباس ۴۲ درجه بالای صفر و سردترین امکنه زنجان وکرمانشاه با ۷ درجه بالای صفر بوده‌است

توضیحات اطاق بازرگانی
بمناسبت مذاکرات جلسه ۱۲ خرداد
ماه جاری مجلس شورای ملی

درجلسه یکشنبه ۱۲ خردادماه بمناسبت طرح لایحه قانونی اطاقهای بازرگانی ضمن بحث درلایحه مطالبی راجع باطاق بازرگانی تهران عنوان شده است که مبتنی براطلاعات جامع نبوده وچون همان مطالب هم بصورتی ناقص درروزنامه هامنتشرشده ودراذهان عمومی تولیدسوءتفاهم کرده است اطاق بازرگانی تهران لازم دانست برای تشریح موضوع و روشن ساختن حقایق توضیحات ذیل راباطلاع آقایان نمایندگان محترم مجلس شورای ملی وعامه برساند.

۱ـ یکی ازموضوعاتی که تذکرداده شده این است که اطاق بازرگانی تهران قسمت عمده وظایف اطاقهای بازرگانی رابخوداختصاص داده واصطلاح معروف درتهران تمرکز داده است درصورتی که این وضع خاص اطاق بازرگانی تهران برای خود ایجادنکرده بلکه چون چندین سال است بطور مستمر امور اقتصادی وبازرگانی درتهران مرکزیت میآید این نتیجه طبیعی خود بخود بوجودآمده که اطاق بازرگانی تهران ازحیث انجام وظایف قانونی خود توسعه حاصل نماید.

منجمله عده کثیری ازآقایان بازرگانان شهرستانها دفتر اصلی تجارتی خودرا به تهران منتقل کرده‌اند وبادرهر سال عده معتنابهی شرکتهای بازرگانی در تهران تاسیس میشودودرشهرستانها تاسیس شرکتها بندرت صورت میگیرد. این جریانات مطلقا ناشی ازاطاق بازرگانی نبوده بلکه موجباتی متعددمنجمله قانون انحصارتجارت خارجی ونظارت ارزبوسیله یکدستگاه مرکزی و عوامل دیگر که محل بحث آنهادراینجا نیست باعث آن شده‌است که درظرف سی سال اخیر بتدریج تهران مرکزیت اقتصادی پیدانمایدونتیجه عملی که ازاین وضع حاصل گشته این است که اطاق بازرگانی تهران درسال گذشته بالغبر ۳۰۰۰ کارت بازرگانی برای بازرگانان وشرکت های مقیم تهران برحسب درخواست خود آنهاومطابق مقررات قانونی صادر کرده است درصورتیکه مجموع کارتهای بازرگانی که اطاقهای شهرستان‌ها برای بازرگانان و شرکت‌های بازرگانی مقیم شهرستان‌ها در سال گذشته صادر کرده‌اند از ۱۰۰۰ کارت تجاوز نمیکند.

این نکته نیزقابل توضیح است که اکثر کارتهای عضویت وبازرگانی که اطاق بازرگانی تهران صادرمیکندمربوط بآقایان بازرگانانی است که درظرف سی سال اخیر دفاتر تجارتی خودرا ازشهرستان هابه تهران منتقل کرده ویااساسا عمل بازرگانی خودرادرتهران شروع کرده‌اندواکنون کلیه آنهاعضو اصلی اطاق بازرگانی تهران هستند وبهمین جهت است که درانتخابات عمومی اطاق بازرگانی تهران مخصوصا درچنددوره اخیر بازرگانی انتخاب شده‌اند که اکثرا ازاهالی شهرستانها میباشند

بنابراین اطاق بازرگانی تهران هرچند عنواناً مربوط به تهران است ولی چه از حیث اعضای اصلی وچه ازحیث اعضای منتخب درحقیقت مظهر بازرگانان شهرستان‌ها نیز میباشد

۲ـ اطاق بازرگانی تهران بدلایلی که فوقاً توضیح داده شدعملا خودرااز اطاق‌های بازرگانی شهرستانها منفك ندانسته وسعی داشته‌است تاحدودی که میتوانسته آنهارا درپیشرفت کارشان کمك نمایدمنجمله ازابتدای سال ۱۳۳۴ که دوره پنجم اطاق بازرگانی تهران قانوناً تشکیل وشروع بکار کرده است کمك به بودجه اطاقهای شهرستانهارا ازمحل درآمدهایش دربرنامه کارخود قرارداده و درظرف دوسال اخیر جمعاً دومیلیون وپانصد وپنجاه هزار ودویست ریال برای کمك باطاقهای بازرگانی شهرستانها بشرح ذیل بوسیله بانك ملی ایران حواله کرده است ؟

۱ـ کمك بساختمان اطاق بازرگانی تبریز	۴۰۰۰۰۰	ریال
۲ـ کمك ببودجه اطاق شیراز	۱۶۶۹۰۰	«
۳ـ کمك ببودجه اطاق یزد	۹۵۹۰۰	«
۴ـ کمك ببودجه اطاق زاهدان	۱۷۷۴۰۰	«
۵ـ کمك ببودجه اطاق کرمانشاه	۱۷۸۶۰۰	«
۶ـ کمك ببودجه اطاق همدان	۱۰۹۳۰۰	«
۷ـ کمك ببوجه اطاق اهواز	۲۶۲۸۰۰	«
۸ـ کمك ببودجه اطاق بوشهر	۲۵۴۹۰۰	«
۹ـ کمك ببودجه اطاق بندرعباس	۱۶۰۰۰۰	«
۱۰ـ کمك ببودجه اطاق کرمان	۲۷۴۱۰۰	«
۱۱ـ کمك ببودجه اطاق بندرپهلوی	۲۱۵۹۰۰	«
۱۲ـ کمك ببودجه اطاق کاشان (درسال ۱۳۳۵)	۴۸۰۰۰	«
۱۳ـ کمك ببودجه اطاق اصفهان (درسال ۱۳۳۵)	۶۰۰۰۰	«
۱۴ـ کمك ببودجه اطاق اراك	۱۴۶۴۰۰	«
جمع کل	۲۵۵۰۲۰۰	ریال

ترتیب کمك های بودجه‌ای مزبوربدینصورت است که برطبق آئین نامه تصویب بودجه اطاق های بازرگانی شهرستانها با جلب نظراطاق تهران باوزارت بازرگانی است وزارت بازرگانی بودجه‌های پیشنهادی اطاقهای شهرستانها را باشرکتهانماینده اطاق تهران رسیدگی ومبلغی را که باید سالیانه بهریك ازآنها کمك شودمعلوم میسازد واطاق بازرگانی تهران بهمان میزان کمك بودجه اطاقهای شهرستانها راماه بماه حواله میدهد.

درسال جاری با مذاکراتی که قبلاباوزارت بازرگانی صورت گرفت وبا توجه به پیشنهادهائی که ازاطاقهابازرگانی شهرستانهارسیده درنظر است بر کمك بودجه اطاقهای شهرستانها اضافه شودمخصوصا برای اطاقهای بازرگانی مشهدو تبریز که درسالهای گذشته کمك کسربودجه دریافت نمیداشته‌اندمبلغی منظور گردد .

۳ـ راجع بموضوع صدی یك ونیم که بازرگانان وشرکتهای بازرگانی برطبق ماده ۲۱ لایحه قانونی خودجهت مخارج اطاقهای بازرگانی مصوب هفتم دیماه ۱۳۳۳ کمیسیون مشترك مجلسین اضافه برمالیات قانونی اطاقهای بازرگانی می پردازند در ضمن مذاکرات جلسه ۱۲ خرداد تصورشده‌است کلیه این وجوه درتهران متمرکز میشوددرصورتیکه ازابتدای اجرای قانون دیماه ۱۳۳۳ بموجب سربند ماده ۲۲ قانون مزبورآنچه ادارات دارائی ازمحل صدی یك ونیم برطبق قانون مالیات بردرآمدمصوب مجلسین وصول میکنند درهرمحل بحساب اطاق بازرگانی همان محل ببانك ملی ریخته میشود ودرتهران هم فقط آنچه پیشکاری دارائی تهران ازبازرگانان وشرکتهای مقیم تهران وصول میکند بحساب اطاق بازرگانی تهران ببانك ملی ایران میریزد.

۴ـ حساب اطاق بازرگانی تهران بشماره ۳۵۲۸۶ درشعبه مرکزی بانك ملی است .

ودرحکومت آقای دکتر مصدق که اطاق بازرگانی تهران دچارفترت وتعطیل شددرآمدهای قانونی آن دروزارت اقتصاد ملی وقت جمع گردید که قسمتی ازآن بمصارف غیرضروری ازقبیل هزینه مسافرت هاوفوق العاده‌های اداری رسیده‌بود پس ازآنکه دوره فعلی اطاق قانونا تشکیل و شروع بکار کردبرطبق آئین نامه قانونی امورمالی اطاقهای بازرگانی بقیه وجوه مزبوربحساب اطاق دربانك ملی ایران ریخته‌شد وچون اطاق ازحیث محل کاردرمضیقه بودومطمئن ترین راه صرف وحفظ این پول تبدیل آن باموال غیرمنقول بوددرسال ۱۳۲۴ قسمت مهمی ازآن صرف خریدیك باغچه ودوساختمان درشمال محل اطاق گردید که اکنون در مقایسه باقیمت های فعلی اضافه ارزش معتنابهی حاصل کرده‌است و درضمن اطاق بازرگانی که یك مؤسسه عمومی وملی است دارای محل اختصاصی آبرومندی شده‌است.

همچنین اطاق بازرگانی بمنظورساختمان مخصوصی برای باشگاه بازرگانان که ضمنامحل پذیرائیهای اطاق ازمهمانان عالیمقام خارجی باشد ازاواسط مهرماه سال ۱۳۳۴ تصمیم گرفت ازدرآمدهای خودوجوهی برای این منظور

آگهیهای انتخاباتی

هموطنان ـ اهالی محترم تهران

جناب آقای دکتر غلامحسین خوشبین رئیس شعبه دوم دیوانعالی کشور که ازقضات پاکدامن ورشید وازحقوقدانان بنام ومعروف کشور میباشند ازطرف عموم قضات وطبقات تحصیل کرده کاندیدای نمایندگی مجلس سنامیباشند انتخاب معظم لهرا بهمه علاقمندان به آزادی وعدالت اجتماعی توصیه مینمائیم .

محمدزرین فر ـ حسین فلسفی ـ سیدعلی اکبر طباطبائی ـ محمد صادق نجفی ـ ناصر همایونی ـ مهدی شیخ الاسلامی ـ صالح روائی ـ علیمحمد بشر ـ دکتر قوام زاده ـ جهانگیر فیلسوفی ـ سیدحسین بهشتی ـ علی عالمی ـ اسمعیل هنرمند حسین قریشی ـ ناصر مجیدیه ـ رضا شجیعی ـ تقی مجتهدی ـ شمس الدین عالمی هادی جلوه ـ علی محمد بیگدلی ـ محمد باقر طالقانی ـ محمدفاضلی ـ بزرگ نیا منصورراستین ـ قاسم چرمچی آ ـ ۵۸۷۳

دراین موقع که انتخابات مجلس سنادرجریان است ازعموم آقایان سردفتران محترم طهران که ازطبقه فاضله وعالم حقوقدان کشور میباشند شایسته است برای پشتیبانی ازقانون اساسی وخیر و صلاح ملت ومملکت . دانشمند و سیاستمدارنامی وشجاع ایران جناب **آقای علی دشتی** و جنابان آقایان **دکتر خوشبین ودکتر پرویز کاظمی** راکه درقوانین ایران وحقوق بین المللی محیط ومبرز میباشند انتخاب نمایند. **جعفر انصاری محلاتی سردفتر ۷۷ تهران** آ ـ ۵۹۶۵

جنابان آقایان سپهبد امیر احمدی ـ دکتر خوشبین جمال امامی ـ سرلشکر بقائی ـ حاج آقا رضا رفیع ـ میرسید علی بهبهانی ـ نیکپور که ازشخصیت های شریف وبرجسته کشور هستند درمجلس سنا کاندید خانواده‌های یمینی ـ معینی زند ـ صارمی ـ جعفری ـ ذوالفقاری ـ عظیمی ـ جوزی ـ بالازاده ـ اردلان ـ اینانلو ـ جلیل پور ـ خدابنده میباشند. ازعموم دوستان نیز تقاضادارم بدر انتخاب معظم لهما شرکت فرمایند .

هدایت‌الله یمینی ـ فتحعلی یمینی ـ الحاج محمود یمینی ـ مرتضی قلی معینی زند ـ مهندس اسماعیل معینی زند ـ صارمی ـ الحاج عظیمی ـ حسین علی عظیمی ـ محمد ذوالفقاری ـ علی جوزی ـ پرویز بالازاده ـ سیروس بالازاده ـ فریدون بالازاده ـ منوچهر جوزی ـ داراب جوزی ـ حسن اردلان ـ خلیل اینانلو عنایت‌الله اینانلو ـ لطف‌اله آقالو ـ اسمعیل یمینی ـ حسین جلیل پور ـ محمد خدابنده آ ـ ۵۸۵۱

حضرت آیت‌الله سیدمهدی فیروز آبادی که از خدمت گزاران حقیقی مردم هستندازطرف قاطبه روشنفکران وجوانان تحصیل کرده کاندیدای انتخابات مجلس سنا هستند. آ ـ ۵۹۵۳ ۱ ـ ۳

هموطنان عزیز

جناب آقای دکتر **غلامحسین خوشبین** راکه ازقضات مبرز وفاضل ورجال پاکدامن وخدمتگذار کشورمیباشند بنمایندگی مجلس سنا انتخاب فرمائید

دکتر ضیاءالدین هیئت ـ حسن امامی خوئی ـ دکتر جواد هیئت ـ دکتر سید ضیاءالدین شادمان ـ دکتر جهانگیر حاجعلیلو ـ دکتر مهدی اکبری ـ دکتر رضا نور موسوی دکتر ابراهیم برزگر ـ دکتر حسین مقدم ـ دکتر سهراب فیروزیان ـ دکتر منوچهر انصاری ـ دکتر وحید مهدوی دکتر مصطفوی ـ دکتر احمدزاده ـ دکتر محسن آشتی دکتر حسین اهری ـ دکتر شیبانی ـ دکتر همایون مشایخی دکتر نصرت کاشانچی ـ دکتر حسین یثربی نژاد ـ دکتر انوشیروان هدایت ـ دکتر اردشیر شهریاری ـ دکتر م. افشار

جناب آقای دکتر پرویز کاظمی ازطرف عموم طبقات پایتخت بخصوص طبقه جوان وتحصیلکرده کاندیدنمایندگی مجلس سنا ازتهران میباشند.

علیرضا بهزادی ـ حسن متین ـ علی حاج حریری میرهادی طبیبی ـ کریم برزنده ـ رضا امین پور عبدالکریم صدریه ـ محسن کاتوزیان ـ دکتر نصراله هنجنی ـ محسن منشور ـ مهندس توانا ـ محمد مبشر محمددولتشاهی ـ علی مستوفی ـ حسی یمینی ـ محمدعلی بهزادی ـ مهندس زین العابدین لشگری ۲ ـ ۲ آ ـ ۵۶۰۵

اهالی محترم پایتخت

آقایان عبدالحسین نیك پور ـ ابوالحسن صادقی ـ جمال امامی بزرگترین شخصیت های سیاسی واجتماعی ایران که در بحرانی ترین مواقع ازپرسخت ترین مدافعین حقوق مردم وقانون اساسی ایران بوده‌اند وذی قیمت ترین خدمات را دراحقاق حقوق ملت ایران انجام داده‌اندازطرف قاطبه مردم شرافتمند تهران کاندیدای مجلس سنامیباشند

مدیرروزنامه فردآزاد ـ حسین اخوان آملی وعده‌ای امضای دیگر آ ـ ۵۹۲۷

جمع آوری وذخیره نماید ومبلغ ذخیره شده بدون اینکه بمصارف غیرضروری رسیده بامورمعاملات تولی قرارگرفته باشرکتی ازآن تاسیس یادرشرکت دیگری سهیم شده باشدبحساب راکد بانکی ذخیره ودراسفند سال گذشته درجشن سی امین سال اطاق مراتب اعلام گردید که بمصرف تکمیل ساختمان باشگاه بازرگانان خواهدرسید.

باتوضیحاتی که فوقاداده شدبخوبی روشن گردید اطاق بازرگانی تهران درعین حال که احتیاجات ضروری اطاقهای شهرستانهارا تامین نموده درهزینه های خودنیزدقت وصرفه جوئی لازم راعمل آورده است.

باتوجه باین توضیحات ورعایت این نکته اساسی که هیئت دولت و مجلسین دراجرای منویات اعلیحضرت همایون شاهنشاهی سعی وافی دارند که روز بروز اتفاق نظر وهمکاری میان افراد وطبقات کشور بیشتر ومحکمتر گردد عنوان مطالبی که موجب اختلاف میان طبقات جامعه یااختلاف میان مرکز وشهرستانها شود دورازروش کلی دولت ومجلسین وخارج از مصالح عمومی کشورمیباشد وامیداست باتوجه دولت ومجلسین یك موسسه ملی که براثروضع واجرای قوانین متوالی ازطرف قوه مقننه وحسن توجه دولت و سعی متمادی وزحمت افتخاری وبلاعوض عده‌ای ازبزرگترین بازرگانان کشور بوجود آمده واکنون یکی ازمراکز اقتصادی مورد توجه محافل اقتصادی داخلی واطاقهای بازرگانی خارجه می باشد بیجهت مورداعتراضهای بیمورد قرار نگیرد. آ ـ ۷۹۴۶

اطاق بازرگانی تهران

اطلاعات

نمایش فیلم درسفارت شوروی

درعکس بالا پگوف سفیر کبیر شوروی هنگام مذاکره باآقای محسن صدر رئیس مجلس سنا دیده میشود

شب گذشته بدعوت آقای پگوف سفیر کبیر اتحاد جماهیر شوروی در ایران وبانوچندنفر ازآقایان وزرا ،رؤسا ونمایندگان مجلسین، رجال وارباب جراید درمحل سفارت شوروی حضور یافتند.

دراین دعوت که بمنظور نمایش فیلم صورت گرفته بود ابتدا ازمدعوین پذیرائی بعمل آمد وسپس مدعوین بسالن نمایش باشگاه شوروی دعوت شدند ودر آنجا دوحلقه فیلم رنگی جالب توجه یکی درباره گردش جهانگردان در کشور اتحاد شوروی ودیگری درباره مسافرت هیئت پارلمانی شوروی بایران وبازدید آنها ازتهران، اصفهان وشیراز معرض نمایش گذاشته شد که بسیار مورد توجه حضار قرار گرفت. مقارن ساعت نه ونیم نمایش فیلم پایان یافت.

بیماری مرموز قم

یکنوع برنشیت است

درتعقیب خبر شیوع بیماری مرموز دریکی ازمحلات شهر قم اینک خبرنگار ما، ازقم اطلاع می دهد که دوروز قبل بدستور آقای دکتر راجی وزیر بهداری آقای دکتر محمد میلانی بشهر قم وارد شده بودند وبحضور حضرت آیت الله بروجردی تشرف حاصل نمودند حضرت آیت الله از توجه دولت بمردم اظهار خرسندی فرمود.

آنگاه آقای دکتر میلانی بیمارستان نکوئی رفته وبیماران ستری را مورد معاینه قرار داد.

پس از معاینه معلوم شد که بیماری مزبور یکنوع برنشیت توام با حساسیت بوده وخوشبختانه تلفاتی نداشته است وعده ای نیز که طی این چندروزه مبتلا شده اند حالشان رو ببهبودی است.

بیماری مزبور هم علاوه برآنکه این چندروزه توسعه نداشته است رو تقلیل گذارده وهم اکنون منطقه مزبور ازهرجهت تحت نظر بهداری قرار دارد.

در کمیسیون خاص نفت

پیرامون لایحه نفت مذاکرات مفصلی بعمل آمد

وزیر دارائی گفت :

برای جلوگیری اززیان رقابت، دولت بایستی اختیارات داشته باشد

اعضای کمیسیون عقیده داشتند درباره یک چنین لایحه بااهمیتی صلاح نیست بدولت اختیارات داده شود

اولین جلسه کمیسیون خاص مأمور رسیدگی بلایحه نفت بعضویت ۱۸ نفر ازنمایندگان منتخب شعب ششگانه مجلس شورایملی ساعت ده بامداد دیروز درکاخ بهارستان تشکیل شد ابتداء کمیسیون هیئت رئیسه خودرا شرحی که درشماره دیروز باطلاع خوانندگان رسید انتخاب کرد وسپس ازاعضای دولت دعوت شد که برای بحث درلایحه نفت در کمیسیون حضور بهمرسانند.

آقایان ناصر وزیر دارائی، مهندس شریف امامی وزیر صنایع ومعاون، ناصر ذوالفقاری معاون پارلمانی نخست وزیر وعبداله انتظام مدیرعامل شرکت ملی نفت درجلسه حاضر شدند ومذاکره پیرامون لایحه نفت آغاز شد.

سئوال

آقای دولت آبادی پیرامون علاقه مجلس شورایملی درمورد لایحه نفت بیاناتی ایراد کرد سپس آقای فلیکس پیرامون کلیات لایحه بشرح زیر سئوالاتی نمود: دلیل اینکه دولت میخواهد بموجب این لایحه راساً وبدون تصویب مجلس درمورد نفت قرارداد منعقد سازد چیست؟

صحیح است که شرکتهای نفتی خارجی گفته اند که تاایران قانون خاصی درباره نفت نداشته باشد نمیتوانند دراین باره مذاکره کنند؟

آیا این لایحه بانظر کنسرسیوم درباره استخراج نفت جنوب اصطکاک ندارد؟

پاسخ بسئوال

آقای ناصر وزیر دارائی توضیحاتی در پیرامون این سئوالات ایراد کرد و گفت:

دولت عجله ای درکار لایحه نفت ندارد چنانکه آقای دادشوری وعادی تلقی نموده ومعتقد است که باید دراین کار دقت ومطالعه کافی شود دلیل اصلی تنظیم این لایحه این است که آقایان بهتر میدانند امر نفت یک امر بازرگانی است ودر امور بازرگانی بیش ازهمه چیز موضوع رقابت موثر میباشد وبرای حفظ حقوق ما در نفت و جلوگیری ازرقابت که باعث تضییع حق نگردد مصلحت دراینستکه اختیاراتی برای فروش ومعاملاتی درباره نفت داشته باشد که بتوان منافع مملکت راحفظ کرد واین کار مقررات واصولی دارد که الان در کشورهای دیگر مثل ترکیه و پاکستان رعایت مینمایند واختیاراتی داده اند که بشود قرارداد دست.

ماهم همین فکر را کرده ایم که دستمان باز باشد جلوی رقابت بازرگانی را درراه حفظ حق مملکت بگیریم.

نظیر این قسم اختیارات را تابحال هم مجلس داده است مثل قانون جلب سرمایه های خارجی وبانظر قانون صنایع و معادن که بدولت اختیار داده شده معادن را استخراج کند.

اهمیت نفت

بعد آقای تیمورتاش بیانات مفصلی پیرامون لایحه ایراد کرد و گفت:

دولت میخواهد بااین لایحه طوری عمل کند که ضرر رقابتهای بازرگانی متوجهش نشود درحالیکه اشتباه میکند زیرا جلوی رقابت رانمیتوان بهیچوجه گرفت ومسائل را نمیتوان مخفی نگهداشت همانطور یکه موضوع قراردادهائی را که میگویند بتالیا منعقد شده هنوز مردم ایران ندانسته همه مطبوعات دنیا آنها را نوشتند.

اشکال کارما دراینست که نمیخواهیم درست اهمیت نفت را درک کنیم

خیال میکنیم هرطور خودمان بخواهیم همانطور میشود درحالیکه اشتباه می کنیم چنانکه این اشتباه را مصدق هم کرد وملتی را که باو امید داشت ازخود دور کرد او هم خیال میکرد اختیار نفت را دارد میتواند بدلخواه خود کار آنرا تمام کند درحالی که دیگران آمدند وحرف هائی زدند وپیشنهاداتی دادند ورفتند درجاهای دیگر استفاده کردند ومارا همینطور ول کردند.

مابااین وضع چطور میتوانیم دریک همچه لایحه ای، بااین دست ودل بازی اختیار نفت را دست دولت بدهیم؟ این لایحه برای اکتشاف ، استخراج ، بهره برداری حتی حمل ونقل آنست. اگر فقط برای اکتشاف بود بازهم حرفی نبود.

اما این که صحبت از پاکستان و ترکیه شد که چنین اختیاراتی داده اند بافرض صحت نباید آنهارا بامامقایسه کنید زیرا آنها نفت ندارند باید اختیارات بدهند که اکتشاف شود نه ما که روی دریای نفت قرار داریم وسیاست مملکت ما وابسته بنفت است ما در مورد نفت محظورات سیاسی مختلفی داریم که کوچکترین بی احتیاطی دراین امر مارا دچار بزرگترین مشکلات میکند.

بعد آقای دکتر مینا مطالبی درتائید بیانات آقای تیمورتاش ایراد کرد و گفت: حتی نمیتوان باتکای یکی از مواد این لایحه گفت درمواقع مقتضی ازفشار بعضی ازمتقاضیان نفت میتوان کاست. بلکه باید مجلس را تقویت نمود وتصویب نهائی هرقراردادی را بانظر مجلس دانست که بشود مصلحت مملکت را حفظ کرد.

آقای غلامحسین ابتهاج در همین زمینه صحبت کرد و گفت: اگر بفرض هم این لایحه بهمین صورت تصویب شود خیال نمیکنم شرکتهای نفتی باستناد امضای دولت حاضر بشوند قراردادی را نافذ بدانند، زیرا آنها ازقانون اساسی ایران بااطلاعند و ازطرفی قرارداد کنسرسیوم هم ازتصویب پارلمان گذشته است.

آقای عمیدی نوری اظهار داشت: از بیانات آقای ناصر وزیر دارائی چنین استنباط میشود که ضرورت تنظیم این لایحه بااین مواد از این جهت تشخیص داده شده که جلو رقابت کمپانیهای نفتی رامیتوانند بگیرند ودست دولت دراین باره باز باشد

من بااین نظر کاملا موافقم و حاضرم هر قسم اشکالی در کار باشد رفع کنم ولی با ملاحظه اساسنامه شرکت ملی نفت این منظور تامین است زیرا اولا حوزه فعالیت شرکت ملی نفت در تمام مملکت است نه فقط کنسرسیوم زیرا شرکت ملی نفت پس ازقانون «ملی شدن نفت» بوجود آمد وطبق آن «نفت درسراسر کشور ملی است» ودراساسنامه شرکت ملی نفت هم تصریح است که حوزه فعالیت این شرکت درسراسر ایرانست چنانکه چاه نفت قم وچاه نفت امیر آباد نوررا شرکت ملی نفت حفر کرده است ودرماده ۵ اساسنامه اختیار «عقد قرارداد فروش نفت» وهمچنین «ایجاد شرکتها وشعبه ها در داخله وخارجه» وحتی «مشارکت با شرکتهای خارجی» پیش بینی گردیده است.

بنابراین خیال میکنم دست دولت باز باشد جلوی هرگونه رقابت بازرگانی در معاملات نفت را بگیرد وهیچ ضرری هم بمملکت نخورد. معهذا اگر این اختیارات کافی نیست اشکالی ندارد که بعضی ازمواد اساسنامه شرکت ملی نفت اصلاح شده اختیارات بیشتری بگیرد ولی اگر مقصود واقعی این باشد که تحت عنوان «باز بودن دست دولت» برای فروش نفت و«جلوگیری ازرقابت بازرگانی» اختیار واگذاری استخراج وبهره برداری ولوله کشی وحمل ونقل نفت را بیک شرکت نفتی خارجی بدهند بدون اینکه مجلس آن را تصویب کند خیال میکنم کار صحیحی نباشد هم از نظر قانون اساسی وهم ازنظر مصلحت مملکت

ناطق سپس پیرامون حوادثیکه درمورد نفت درپنجاه ساله اخیر در کشور روی داده است مطالبی ایراد کرد و گفت بااین ترتیب نمیدانم چه مصلحتی برای دولت ومملکت دربین است که این ملجا ومامن دولتهائی که از فشار خارجی خودرا میتوانند نجات دهند باید از بین برود ومجاز باشند باتصویب نامه هیئت وزیران قرارداد نفت باخارجیها ببندند و بالاخره من معتقدم که ابتدا باید روشن شود که اختیار بایستی بهیئت دولت داده شود یا باید تصویب پارلمان شرط باشد وبعد وارد بحث دراین لایحه بشویم.

سپس آقای دولت آبادی مجدداً مطالبی ایراد کرد واظهار امیدواری کرد که این لایحه بارعایت قانون اساسی ومصلحت مملکت تکلیفش معلوم شود.

جلسه کمیسیون مقارن ظهر ختم شد و قرارشد درهفته دوروز ، روزهای دوشنبه و چهار شنبه کمیسیون خاص برای رسیدگی به لایحه نفت تشکیل گردد

جشن و تعطیل

فردا بمناسبت مولود مسعود حضرت علی بن موسی الرضا علیه السلام وزارتخانه ها وادارات ومؤسسات تعطیل میباشد امشب وفردا مجالس جشن وسرور ازطرف علماء وروحانیون وبازرگانان واشخاص بمبارکی ومیمنت این میلاد فرخنده در مساجد ومنازل برپا میگردد.

بهمین مناسبت ازبامداد فردا رادیو تهران برنامه فوق العاده ای اجرا خواهد کرد.

خانم ۴۲۰

یک درام عالی اجتماعی واخلاقی ازیک شاهکار صنعت سینمائی هندوستان

خانم ۴۲۰

تنها فیلمی است که موردتفقد دولت هندوستان قرار گرفت

در دو سینمای بزرگ

آ ـ ۷۹۶۴

آگهی دعوت صاحبان سهام

مجمع عمومی عادی صاحبان سهام شرکت سهامی چای عقاب درساعت ۵ بعدازظهر روزجمعه ۲۴ خرداد ۳۶ درمحل شرکت واقع درخیابان بوذرجمهری سرای سینا تشکیل میشود، ازکلیه آقایان صاحبان سهام بدین وسیله برای حضوردرجلسه دعوت بعمل میآید

دستور جلسه

تصویب تراز نامه سال ۱۳۳۵

مدیر شرکت سهامی چای عقاب ـ مهدی ابراهیمی دریانی

آ ـ ۷۹۷۶

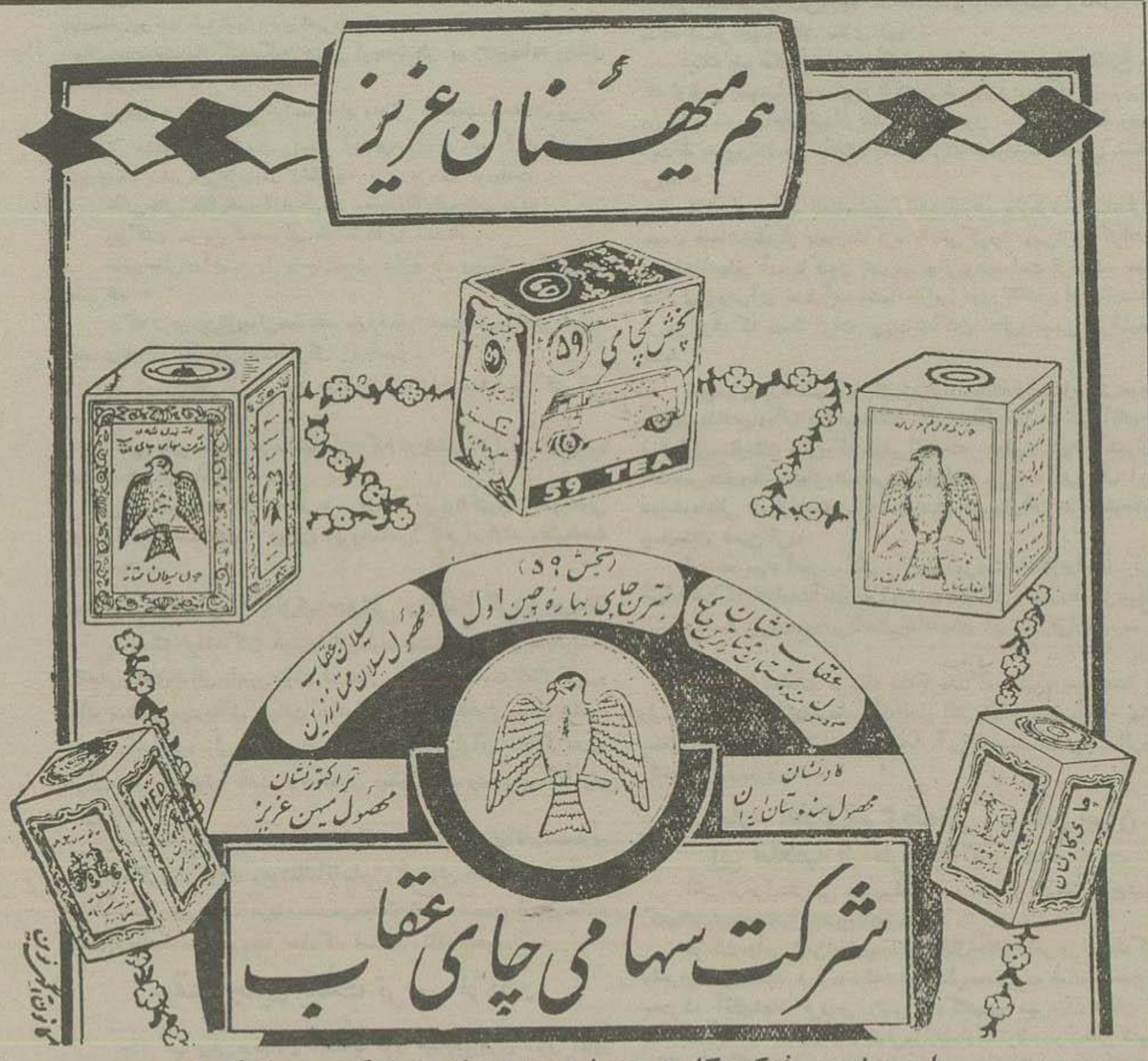

باستحصار مصرف کنندگان ومشتریان محترم چای این شرکت میرساند که :

شرکت سهامی چای عقاب

متعلق بشمابوده وافتخار دارد که عواید آن را فقط برای مصالح ایران وایرانی تخصیص داده وبرای حل مشکلات عمومی مصرف نماید

برای کسب موفقیت بیشتری روزبروز بمرغوبیت جنس مارکهای اختصاصی خود خواهد افزود وامیدوار است که ازاین پس بهتر وبیشتر بتواند رضایت مصرف کنندگان ومشتریان محترم چای این شرکت را جلب نماید

شرکت سهامی چای عقاب

تهران : سرای سینا تلفن ۲۱۲۷۸

آ ـ ۷۷۳۶

چای فادا بنوشید

آ ـ ۷۷۴۸

رستوران هتل ماژستیک افتتاح گردید

رستوران هتل ماژستیک بهترین غذاها ومرتب ترین سرویسها رادراختیار مشتریان محترم قرارمیدهد غذای کامل ناهارشام فقط ۵۵ ریال سالنهای هتل برای مهمانیها وپذیرائیهای فامیلی بهترین موفقیت رادارا است وبرای پذیرائی فامیلی میتوان ازغذاهای مطبوع رستوران درمحل مهمانی استفاده نمود نشانی خیابان ثریا بین دوزولت وفرصت هتل ماژستیک تلفن ۳۳۶۷۹

آ ـ ۵۸۶۷

زمینهای اطراف جاده کرج

راخریداریم (آژانس رایت) چهارراه تیر تلفن ۴۱۴۲۷

آ ـ ۵۸۰۵ ۱ـ۳

جمعیت حوئینیهای زنجان

دراانتخابات مجلس سنا آقایان زیررا کاندید وآراء خودرا بآنان تقدیم و انتظار دارد اصلاح طلبان واقعی بامادراین راه هم آهنگ باشند.

۱ـ جناب آقای علی دشتی ۲ـ جناب آقای جمال امامی
۳ـ جناب آقای ابوالحسن صادقی ۴ـ جناب آقای علی وکیلی
۵ـ جناب آقای عباس مسعودی ۶ـ جناب آقای عبدالحسین نیک پور
۷ـ جناب آقای دکتر غلامحسین خوشبین ۸ـ جناب آقای دکتر پرویز کاظمی
۹ـ جناب آقای محمد شاهکار ۱۰ـ جناب آقای محمود جم
۱۱ـ جناب آقای ساعد مراغه ای ۱۲ـ جناب آقای سرلشکر بقائی
۱۳ـ جناب آقای غلامحسین ابتهاج ۱۴ـ جناب آقای سیدعلی بهبهانی

ازطرف جمعیت حوئینیهای زنجان ـ حاج مهدی اسکندری

آ ـ ۵۹۵۷

امشب درمحل تابستانی تآتر تهران کمدی «پروفسور سوسول» باشرکت سارنک، وحدت، ناصر ملک مطیعی وتابش اول لاله زار ۱ـ۳ باغ علاءالدوله ۱ـ۳ آ ـ ۷۸۷۸

برای خرید پارتی دوم اراضی با آب و برق (کوی تهرانشرق) واقع در انتهای خیابان ژاله مجاور کارخانه کوکاکولا بدفتر تهرانشرق درهمان محل و یا میدان ژاله تلفن (۳۳۵۴۴) مراجعه فرمائید آ ـ ۷۹۶۶

امشب در سینماتهران دیدن شاهکار معروف سینمای مجارستان لیلا و گلهار امخصوصا بشما توصیه میکنیم

فیلم رنگی لیلا و گلها *Leila and G Abor* یک فیلم عربی، ترکی یا هندی نیست بلکه ازجمله بزرگترین آثار سینمائی اروپا محسوب میگردد ـ ودرعین حالیکه بصورت یک فیلم بینظیر قهرمانی و پر حادثه تهیه شده دارای سوژه فوق العاده عمیق ـ وزیک عالی ـ صحنه های زیبا وبدیع ـ فیلمبرداری ومیزانسن بسیار هنرمندانه است بطوری که هر چقدر دراطراف ان تبلیغ شود کافی نخواهد بود

این فیلم مناسب ترین برنامه برای اطفال وخانواده هاست ودارای زیرنویس کامل بزبان انگلیسی میباشد

ASH.N.A.Co. کانون طوطی آ ـ ۷۹۷۰