اطلاعات

جریان روز

پس از دادشاه

بالاخره دادشاه پس از مدتها شرارت وعصیان در کینگاههای خود بدست ژاندارمها و عده‌ای از افراد وطنپرست وشجاع بلوچ کشته شد وافسانه این موجود طاغی که حتی بصفحات جراید بزرك خارجی وخبرگزاریهای جهان کشیده شده بود خاتمه یافت.

وجود دادشاه و امثال او اگر شرایط موجود جامعه را در نظر بگیریم عجیب نیست. نه تنها در کشور ما بلکه در متمدن‌ترین جوامع دنیا هم قیافه‌های امثال دادشاه برای مردم

بقیه در صفحه دوم ستون اول

دیپلماسی فعال

انتظار میرود دوران پررونقی در روابط شرق و غرب آغاز شود. پیامهای متبادله بین سران شرق و غرب مقدمه این فعالیت دیپلماتیك است و اگر هم بزودی مذاکرات جدی صورت نگیرد، نبرد تبلیغاتی عظیمی بین دو بلوك درگیر خواهد شد و پیامهای جدیدی ردو بدل خواهد گردید. طرفین قدم بقدم به یکدیگر نزدیك میشوند، نظریات خود را تشریح میکنند و هر یك از پیامهای بولگانین یا آیزنهاور شامل پیشنهادهای مشخصی است که اگر

بقیه درصفحه دوم ستون دوم

شهر و شهرداری

امروز نیز مذاکره در پیرامون لایحه سازمان شهرداریها درجلسه علنی مجلس سنا ادامه داشت

مجلس سنا

درجلسه امروز مجلس سنا، ابتدا آقای رئیس اظهار نمود که آقای صبا سناتور انتخابی قزوین باحضور هیئت رئیسه مراسم تحلیف را انجام داده‌اند بعد، وصول لایحه حل اختلافات مالیاتی اعلام گردید و معاون وزارت دارائی تقاضا کرد لایحه راجع بحل و فصل دعاوی مربوط ببانك سابق ایران در دستور گذارده شود.

لایحه سازمان شهرداریها

آنگاه بحث در لایحه سازمان شهرداریها ادامه یافت.

آقای مسعودی مخبر کمیسیون اظهار داشت: از این لایحه سه ماده مسکوت مانده بود تا با توجه بنظریات اصلاحی آقایان محترم اصلاح شود.

در نتیجه مذاکرات و مطالعاتی که در این دو روزه بعمل آمده دو ماده راجع بتعیین حدود شهرها و انحلال انجمن های شهر مورد اصلاح قرار گرفت.

آقای دکتر صدیق اظهار داشت: من معتقدم این مواد طبع و توزیع شود تا رای بدهیم.

ماده ٤٨ لایحه مطرح مذاکره قرار گرفت

آقای علی وکیلی اظهار داشت: در تبصره ۳ ماده ٤٨ باید اصلاحی بعمل آید که بموجب آن از محصولات کشاورزی و خواربار عوارض گرفته نشود.

آقای وزیر کشور گفت: در کمیسیون ماده ٦ و مواد دیگر مورد بحث واقع شد و ماده ٤٨ نیز مورد گفتگو قرار گرفت. البته لازم است که مطالعه

بقیه در صفحه سیزدهم

آیزنهاور حاضر است با بولگانین مذاکره کند

ولی قبلا باید مقامات دیپلماتیك مقدمات کار را فراهم کنند ـ آمریکا قادر به حمله ناگهانی نیست زیرا همه چیز باید باطلاع نمایندگان ملت برسد ـ موافقت‌های قبلی شرق و غرب در مورد وحدت آلمان و آزادی ملل اروپای شرقی باید اجرا شود ـ آمریکاخواهان منع نامحدود آزمایشهای اتمی و هیدروژنی است

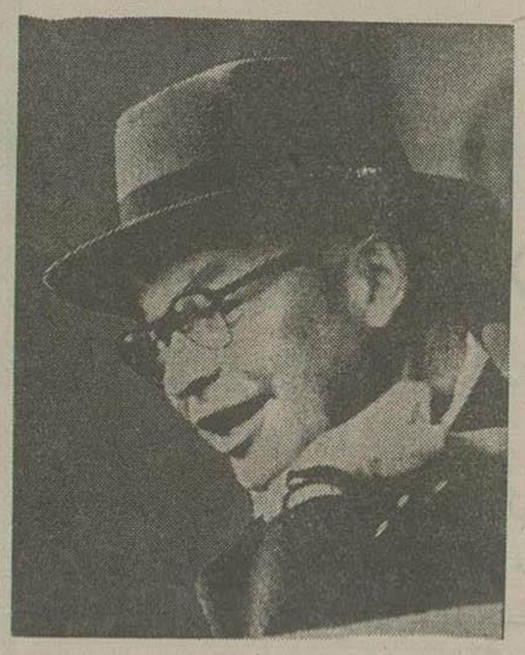

یکی از آخرین عکسهای ایزنهاور

واشنگتن ـ آخر وقت دیروز سفیر کبیر ایالات متحده امریکا متن پاسخ ایزنهاور را بنامه‌های اخیر بولگانین تسلیم وزارت خارجه شوروی در مسکو نمود. در زیر متن نامه ایزنهاور ملاحظه میشود:

«آقای نخست وزیر عزیز: هنگامی که من در ده سامبر نامه شما را دریافت داشتم بلافاصله رسید آنرا اعلام نمودم تا پاسخ آنرا بدهم. نامه شما شامل سه قسمت بود که در آن در مورد لزوم صلح، بخطر افتادن صلح با اقدامات دسته جمعی دفاعی جهان آزاد و پیشنهاد های خودتان، مطالبی نوشته بودید و من بهمان ترتیب بنامه شما پاسخ میدهم و پیشنهادهای خود را مطرح میسازم. صلح همیشه از دور انهائی که بیاد نمیآید آرزوی قلبی بشریت بوده است لیکن اعتراف باین مطلب از طرف

بقیه درصفحه سوم

کنگاور وضع حزن آوری دارد

زلزله‌های مجددی در کنگاور وصحنه روی داده است

خبرنگار ما از کنگاور گزارش میدهد:

از بریروز تابحال چندین بار در کنگاور وصحنه زلزله حادث شده است ولی خوشبختانه تلفات جانی نداشته وفقط باعث ویران شدن چند خانه آسیب دیده گردیده است.

خبرنگار ما در گزارش خود اضافه کرده است:

هوای کنگاور بشدت سرد شده و برروی چادرهای آسیب دیدگان هفت سانتیمتر برف نشسته و چادر هارا بشکل کله قند در آورده است.

از اطراف شب‌ها صدای گرگها و شغالها بگوش میرسد و باعث نگرانی و وحشت اهالی شده است.

رویهمرفته کنگاور وضع حزن‌آوری بخود گرفته است

کمکهای همدان

خبرنگار ما از همدان گزارش داده است:

کمك مردم همدان بساکنین آسیب دیده نقاط زلزله زده همچنان ادامه دارد.

اخیرا سیصد خانه چوبی برای سکونت آسیب دیدگان به قراء سیراوند، چهاردولی، حسن آباد و چند نقطه دیگر حمل گردیده است و برای استفاده از این خانه‌ها مقداری برزنت مورد نیاز است که از جمعیت شیر و خورشید مرکزی تقاضا شده است

هم‌چنین چندتن از خیرخواهان همدان مصالح بیست و پنج خانه چوبی و به اضافه سه هزار کیلو آهن و ورق خریداری کرده و بقریه زرده حمل کردند

اظهارات سخنگوی جمعیت شیر و خورشید سرخ

امروز سخنگوی جمعیت شیر و خورشید سرخ درباره وضع زندگی آسیب دیدگان واقعه زلزله در حال حاضر اظهار داشت: آنچه برای شیر و خورشید

بقیه در صفحه سیزدهم

در واقعه هشتگوه چهار سردار بلوچ کشته شدند

ممکن است جسد مقتولین بتهران حمل شود ـ برادر دادشاه قبل ازخودوی بقتل رسیده است ـ حال عیسی مبارکی وسروان خداداد ریگی خوب است

ظرف دیروز و بریروز اخبار و اطلاعات مربوط بچگونگی قتل دادشاه را باطلاع خوانندگان محترم رساندیم

اینك گزارش هائی که خبرنگاران ما از زاهدان در این باره مخابره کرده‌اند

کشتگان واقعه

خبرنگار ما از زاهدان گزارش میدهد

در واقعه دادشاه جمعا هشت نفر که عبارت از پنج نفر ژاندارم و سه نفر محلی بودند بقتل رسیدند. مقتولین محلی عبارت بودند از سردار مهیم خان لاشاری کریمخان میرلاشاری، علم خان مبارکی ضنادر پای سروان خداداد ریگی فرمانده ستون مختصر جراحتی دیده شده است

گزارش از خاش

خبرنگار ما از خاش گزارش میدهد

در کوههای فنوج بین سروان ریگی و دادشاه زد و خوردی روی داد. در نتیجه دادشاه و برادرش مقتول و سردار علم خان و کریمخان و مهیم خان و پنج نفر ژاندارم کشته شدند

خبری از ایرانشهر

خبرنگار ما از ایرانشهر اطلاع میدهد:

مامورین محلی باتفاق مامورین ژاندارم بفرماندهی سروان خداداد ریگی در هشتگوه بادادشاه مصادف شدند و در نتیجه دادشاه و برادرش مقتول و گروهبان محمودی و هفت نفر چریك مقتول شده اند.

ضمنا سروان ریگی نیز مختصر زخمی برداشته است.

گزارش خبرنگار اعزامی

خبرنگار ما در زاهدان که بلافاصله بعد از وقوع حادثه بطرف ایرانشهر

بقیه در صفحه چهاردهم

رئیس ستاد نیروی زمینی آمریکا وارد تهران شد

درفرودگاه سفیر کبیر آمریکا ورئیس ستادارتش ورئیس هیئت مستشاران آمریکائی ازوی استقبال کردند

ژنرال تایلور هنگام امضای دفتر مخصوص در کاخ مرمر

ساعت ۱۱ و چهل و پنج دقیقه بامداد امروز ژنرال ماکسول تایلور رئیس ستاد نیروی زمینی آمریکا با یك فروند هواپیمای نظامی متعلق به ارتش آمریکا باتفاق شش نفر از افسران ستاد خود وارد تهران شد.

در فرودگاه آقای چی پین سفیر کبیر

بقیه در صفحه چهاردهم

شهرداری تهران باافزایش نرخ مخالف است

دولباسشوئی که از نرخ مقرر تخلف کرده بودند تعقیب شدند

بدنبال اضافه کردن قیمت بعضی از کرمابه ها گزارشهائی بشهرداری تهران رسید که بعضی از لباسشوئیها نیز از نرخ شهرداری تخلف میکنند.

بهمین جهت امروز هیئتی از طرف اداره کل خواربار و اصناف بریاست آقای قاضی زاده مدیر کل اداره خواربار و اصناف شهر داری از بعضی از لباسشوئیها بازدید کرد.

در این بازدید مشاهده شد که دو لباسشوئی که عبارت بودند از لباس

بقیه در صفحه چهاردهم

نوید حیات به مبتلایان سرطان

مردی که فاقد حنجره طبیعی است ومانند آدم عادی صحبت میکند به تهران وارد شد

اکنون مدت سه روز است شخصی که پس از یك عمل جراحی حنجره خود را از دست داده در تهران بسر میبرد.

این شخص که مستر جانسون نام دارد و اهل امریکا است با همسر سالخورده بدور دنیا گردش میکند و باشخاصی که دچار بیماری سرطان هستند نوید زندگی و حیات میدهد.

مستر جانسون که اکنون ریاست (انجمن طرفداران بیماران عمل شده سرطان حنجره) را دارد خود چند ین سال مبتلا ببیماری سرطان حنجره بود و از این بیماری رنج میبرد تا اینکه خود را آماده عمل جراحی کرد. پزشکان قبل از عمل جراحی باو گفتند در نتیجه این عمل، از رنج بیماری سرطان راحت خواهد شد ولی احتمال قوی میرود که بعد از عمل، لال گردد.

مستر جانسون باعلم باین موضوع خود را تحت اختیار جراحان گذاشت ولی او که امید بزندگی داشت پس از عمل جراحی از بازیافتن قوه ناطقه مایوس نشده و با کمك پزشکان با اجرای رژیم بخصوصی موفق شد مجددا مانند یك آدم معمولی بحرف زدن بپردازد

مستر جانسون پس از این جریان اقدام بتاسیس انجمنی بنام بالا کرد و شخصا بدور دنیا راه افتاد تا به مبتلایان به سرطان حنجره نشان بدهد که از زندگی مایوس نشد و با اجرای رژیمی که او عمل کرد میتوانند قوه ناطقه خود را بدست آورند.

مستر جانسون که سه روز قبل بتهران وارد شده است بریروز در بیمارستان امیر اعلم حضور یافت و برای آقایان پزشکان و جراحان کنفرانس داد.

آقای دکتر مین‌زاده رئیس بخش گوش و حلق و بینی بیمارستان امیر اعلم ضمن تائید این موضوع بخبرنگار ما گفت عمل جراحی سرطان حنجره و برداشتن دستگاه حنجره در ایران هم سابقه دارد ولی چون بیمار پس از عمل جراحی لال میشد. لذا اشخاصی که باین بیماری دچار بودند حاضر نمیشدند که خود را تحت عمل جراحی قرار دهند. آقای دکتر مین‌زاده سپس گفت این موضوع که بیماران مبتلا به سرطان حنجره پس از عمل قوه ناطقه خود را بدست میآورند کاملا جالب و جدید و در حقیقت قدم بزرگی در عالم پزشکی است.

و عجب تر اینکه همچنین مستر جانسون پس از دو هفته موفق شده است قوه ناطقه خود را بدست آورد. رئیس بخش گوش و حلق و بینی بیمارستان امیر اعلم در باره نحوه کار و اینکه بیماران عمل شده چگونه پس از عمل قوه ناطقه خود را بدست میآورند گفت: به بیمار پس از عمل آبهای گازدار یا هوا میدهند و این آبهای گازدار یا هوا بصورت آروغهای بزرگ و صدادار از دهان او خارج میشود و کم کم این آروغ‌ها تبدیل به حروف و کلمات شده و بیمار پس از تمرین مداوم عادت میکند که کلمات و حروف را سرهم کرده و مانند آدم عادی شروع بصحبت کردن میکند

مستر جانسون در کنفرانس بریروز خود اظهار داشت که اکنون عده زیادی در امریکا هستند که فاقد حنجره هستند ولی مانند اشخاص سالم صحبت میکنند

کنتور آب

امروز آقای روحانی معاون سازمان لوله کشی آب تهران بخبرنگار ما اظهار داشت در حال حاضر که سازمان ماهیانه دو هزار الی دو هزار و پانصد انشعاب آب وصل میکند کلیه کنتورهای انشعابات جدید نیز نصب میگردد و باین ترتیب سازمان آب تهران قریبا پس از نصب کلیه کنتورهای انشعابات سابق از روی ارقام کنتور اقدام بدریافت آب بهاء خواهد کرد.

فعلا سازمان آب تهران برای نصب کنتور در انشعابات گذشته از لوله های ۲ اینچی شروع کرده و تدریجا در انشعابات کوچکتر نیز کنتور نصب خواهد کرد.

اردن و عربستان بپیمان بغداد نزدیك میشوند

جراید ترکیه پیرامون کنفرانس آنکارا بحث میکنند. روزنامه ظفر مینویسد وقت آن رسیده است که پیمان‌های اتلانتیك و پیمان بغداد باهم متحد شوند

درچند روز اخیر مطبوعات ترکیه مقالات مفصلی بمناسبت نزدیك شدن آغاز تشکیل کنفرانس شورای وزیران پیمان بغداد در آنکارا پیرامون لزوم ارتباط و همکاری بیشتری بین دو پیمان اتلانتیك شمالی و پیمان بغداد انتشار داده‌اند.

روزنامه ظفر

روزنامه ظفر مینویسد آقای عدنان مندرس در کنفرانس پاریس نظر نخست

بقیه در صفحه پانزدهم

مقررات جدید مسابقات ورودی دانشگاه

خوابگاههای دانشجویان در امیرآباد توسعه یافته ـ استادانی که تمام وقت خودرا بدانشگاه بدهند دارای مزایای بیشتری خواهند بود ـ با ده ریال به دانشجویان غذای گرم میدهند

در مصاحبه ای که خبرنگار ما امروز با آقای دکتر فرهاد رئیس دانشگاه نمود اطلاعاتی پیرامون کار استادان، مسابقات ورودی دانشگاه و خوابگاه دانشجویان باین شرح کسب کرد:

ابتدا رئیس دانشگاه در پاسخ خبرنگار ما اظهار داشت کمیسیون مخصوص تنظیم مقررات مسابقات ورودی کار خود را بکلی خاتمه داده و از شهریور سال آینده مسابقات ورودی مطابق مقررات جدید اجرا خواهد شد.

بموجب مقررات جدید مسابقات ورودی دو درجه خواهد بود در وهله اول کلیهٔ دانشجویان باید در امتحان زبان فارسی و زبان خارجه شرکت نمایند و در صورت موفقیت میتوانند در امتحانات مواد اختصاصی شرکت نمایند باکمال تاسف باید بگویم که اغلب دانشجویان که وارد دانشکده‌ها میشوند سواد کامل فارسی ندارند و در عمل استادان مواجه با اشکالات فراوانی میشوند ولی سیستم جدید از این معایب جلوگیری خواهد کرد. رئیس دانشگاه سپس افزود که سعی میشود مسابقات ورودی دانشکده ها طوری بعمل آید که از هر جهت بنفع دانشجویان باشد و محصلین لایق و با استعداد بتوانند بمحیط دانشگاه راه یابند.

ساختمان خوابگاه جدید دانشجویان در امیرآباد بسرعت پیشرفت مینماید و هم اکنون میتوانید قسمت های ساخته شده خوابگاهها را در امیرآباد ملاحظه نمائید. قسمتی از خوابگاهها تا یکماه دیگر تمام میشود و دانشجویان می توانند از آن استفاده نمایند و بقیه تا دو ماه دیگر آماده خواهد شد.

رئیس دانشگاه اضافه کرد «هم اکنون مشغول تهیه قانونی می باشم که در وضع کادر آموزشی دانشگاه موثر خواهد بود بموجب این قانون سعی خواهد شد که از کار خارجی استادان دانشگاه جلوگیری شود و استادانیکه تمام وقت خود را در دانشگاه صرف نمایند و اوقات خود را بدانشگاه بدهند مزایای زیادی داشته باشند و در آینده دانشگاه دانشیاران و استادانی را استخدام خواهد کرد که قصد اشتغال بکارهای خارجی نداشته باشند

رستوران امیرآباد

خبرنگار ما که امروز مصاحبه فوق را با آقای دکتر فرهاد رئیس دانشگاه بعمل آورده در بازدیدی که از رستوران امیرآباد نموده گزارش میدهد که وضع رستوران و تغذیه دانشجویان از هر جهت تغییر کرده بطوریکه دانشجویان بقیمت ارزانی در حدود ۱۰ ریال میتوانند غذای گرم و کامل صرف نمایند در حال حاضر کلیه امور رستوران امیرآباد اعم از خرید و تهیه مواد اولیه و طبخ و فروش غذا با نظارت و همکاری هیئتی از منتخبین دانشجویان امیرآباد اداره میشود و چند روز قبل روسا و استادان دانشکده‌ها در همین رستوران با شاگردان خود غذا صرف کردند.

سازمان جدید ادارات وافزایش حقوق

باتصویب سازمان جدید هیچ شخصی قادر به تعویض بی جهت کارمندان ادارات نخواهد بود وتزلزل کارمندان دولت ازمیان خواهد رفت

لایحه سازمان جدید وزارتخانه‌ها دیروز تقدیم مجلس شورا یعلی گردید و قرار شد کمیسیون خاصی به این لایحه رسیدگی کند. امروز خبرنگار ما پیرامون این لایحه بامقامات مسئول تماس گرفت. یك مقام مطلع اظهار داشت چون تاکنون دستگاههای دولتی دارای سازمان خاصی نبودند در تشکیلات ادارات مختلف بسلیقه روسای وقت تغییراتی داده میشد و پس از رسیدگیهای لازم معلوم شد کلیه اشکالات کار از همین تغییرات وعدم ثبات کارمندان ناشی میگردید.

مقام مزبور سپس گفت در سازمان پیشنهادی بعضی وزارتخانه‌ها در کمیسیونیکه باحضور آقای مهندس طالقانی تشکیل میشد تغییراتی داده شد و سازمان دستگاههای دولتی بادر نظر گرفتن منظور اصلی از تشکیل اداره و احتیاجات مختلف تعیین شد

هدف ادارات

در تشکیلات جدید وزارتخانه‌ها که تقریبا همزمان با افزایش حقوق کارمندان انجام میشود روش کار مشخص شده و تشکیلات ثابتی تعیین میشود که هدف اداره مربوطه را تعقیب کند و مسئله مهمی که در این سازمان منظور شده موضوع تغییر کارمندان مسئول است و تاخطائی از کسی سر نزند هیچ شخصی قادر به تعویض و یا انحلال اداره او نخواهد بود و باین ترتیب کارمندان بدون تزلزل میتوانند بکار خود ادامه دهند.

مسئله مهم دیگری که مورد توجه دولت است تعیین کارمندان مورد احتیاج و مسئول میباشد. دولت در نظر دارد با استفاده از طبقه بندی سازمان مشاغل دولتی کارمندان مورد لزوم خود را در رشته‌ای که تخصص دارند بکار بگمارد و در تعیین این کارمندان دقت کافی خواهد شد که در طول مدت خدمت انحرافی نداشته و وظائف خود را بخوبی انجام داده باشند.

دادگاههای اداری

در تشکیلات جدید وزارتخانه‌ها دادگاههای اداری باتشریفات خاص و وسیعی شروع بکار مینماید و هنانطور که زندگی یك کارمند تامین میشود از کوچکترین خطای او صرفنظر نمیشود مخصوصا برای کارمندان شاغل مسئول نسبت به اهمیت کار آنها حق مقامی در نظر گرفته میشود که کارمندانیکه دارای مشاغل حساس هستند از مزایای مزبور استفاده کرده و بدون تزلزل بکار خود ادامه دهند تعیین این کارمندان نیز با نظر افراد مورد اعتماد صورت میگیرد تا از هر گونه تبعیض بدور باشد

اعلامیه حزب مردم

موجب نهایت افتخار است که دو تن از اعضاء حزب مردم فقید سعید سردار مهیم خان لاشاری و علم مبارکی در راه وطن عزیز و اجرای امر شاهنشاه معظم در قلع و قمع اشرار جان سپردند.

ازطرف شورای مرکزی حزب مردم این موفقیت را به عموم افراد حزب بخصوص آقای سردار عیسی خان مبارکی و افراد خانواده لاشاری و مبارکی تبریك میگوید

دبیر کل حزب مردم ـ اسداله علم

آ-۳۳٦۷۸

دعوت حزبی

از کلیه اعضاء حزب دعوت میشود که در جلسه سخنرانی حزبی روز سه شنبه ۲٤ دیماه (فردا) در محل کمیته مرکزی شرکت نمایند.

آ-۳۳٦۷٦ — دبیر کل حزب مردم

مقررات برای محصلین عازم آلمان

سخنگوی وزارت فرهنگ امروز گفت:

محصلینی که میخواهند برای ادامه تحصیل رهسپار کشور آلمان گردند پیش از درخواست پذیرش ثبت نام از مدارس مورد نظر باید در باره کسب اجازه اقامت خود اقدام نمایند و هر گونه گواهی نامه تحصیلی که گرفته میشود باید بتصدیق سرپرستی امور دانشجویان برسد

تنظیم جدول انتخابات حوزه اصفهان

بطوریکه امروز بخبرنگار ما کسب اطلاع کرد جدول انتخابات حوزه استان اصفهان ازطرف وزارت کشور تنظیم شده و قرار است در هفته جاری از نمایندگان استان مزبور برای اظهار نظر در باره این جدول دعوت شود.

همچنین قرار است نمایندگان استان گیلان در هفته جاری برای توافق بوزارت کشور دعوت شوند.

نردبان ترقی

آ-۳۳٥٤۸ — ۳-۱

لایحه اجازه دریافت چهارصد میلیون ریال وام از بانك ملی بدانشگاه تصویب شد

کمیسیون بودجه مجلس شورا یعلی ساعت چهار و نیم بعد از ظهر دیروز بریاست آقای اسکندری و باحضور معاونین وزارتخانه های دارائی و امور خارجه و گمرکات و انحصارات تشکیل شد.

در این جلسه لایحه اجازه چهارصد میلیون ریال وام از بانك ملی برای پایان رساندن ساختمان نیمه تمام دانشگاه تهران با اصلاحاتی بتصویب رسید.

چای جهان

۲۵۲ — ۱۵۱

پس ازدادشاه

بقیه ازصفحه اول

یگانه نیست؛ در آنجاهاهم قتل و سرقت‌وجنایت بانواع‌واشکال مختلف صورت‌میگیرد. دزدهاو کانکسترهای مسلح باتشکیلات مجهز روزروشن بیانك‌هاو گاوصندوقهاهجوم‌میبرندبنا براین‌اگرطبایع‌وغرایز بشری‌دردامان یك تربیت‌صحیح ویك محیط سالم پرورش نیابد دادشاه وامثال او بوجود میآیند.

جامعه‌از این نظرشباهت‌تامی بابدن انسان‌دارد. یك بدن‌ضعیف‌و نحیف‌مکان مناسبی برای‌رخنه کردن وپرورش میکروب‌های کشنده‌است‌جنایت‌وخیانت ودزدی‌وبی‌ایمانی ودروغگوئی‌هم‌از موالید طبیعی‌وخیلی‌طبیعی یك‌جامعه فقیروجاهل‌است‌واگرغیرازاین‌بودی عجیب‌بود...دادشاه‌وامثال‌او پرورده جهالت و بیابانگردی هستند و از جهالت و خانه بدوشی نیز جز دزدی‌وجنایت‌انتظاردیگری نمیتوان داشت بقول‌شاعر درباغ‌لاله‌رویدو درهوره‌زار خس ... تربیت‌صحیح‌و مخصوصاوجودعدالت‌اجتماعی‌قادراست محیطی‌سالم‌وموجوداتی سالم‌بوجود آورد.هرجا عدالت اجتماعی بیشترو سلامت محیط زیادترباشد قتل‌وآدم کشی‌وراهزنی درآنجاهاکمتراست. وبهمین مناسبت‌است که‌علمای‌حقوق جزای‌سوئد وقضات آنکشورعقیده دارندکه افرادی‌که‌عملی برخلاف نظم اجتماعی انجام‌میدهند درواقع بیمارهستند جای‌آنهادرزندان‌نیست بلکه‌در بیمارستان است . خلاصه اینکه‌دادشاه‌هرچه بودبکیفراعمال‌خود رسید وباین ترتیب افسانه دادشاه پایان پذیرفت اماپس‌ازدادشاه؟..

همانطورکه گفتیم اعمال‌دادشاه‌از نظرجنایت وقتل وغارت عجیب‌نبود بلکه‌عجیب‌این بودکه‌این‌جانی توانست بااستفاده از شرایط محیط وضعف تدارکات وپیش بینی‌های‌قبلی‌سربه‌کوهستانها بزندو مدتها درشکاف کوهها‌واعماق دره‌هایك‌منطقه‌وسیع کشوررا‌تهدیدکند وکاررا‌باردوکشی وحمله‌ودفاع بکشاند .بالاتراز همه مسئله‌سرنوشت این‌طبقه‌ازمردم‌کشور ماکه‌هنوزبصورت ایل‌وعشیره‌صورت بدوی‌خودرا حفظ‌کرده‌اند درمیان است .

هنوز صفات و خصایصی که برای چندین‌میلیون‌از جمعیت‌این کشور میگویند اینست که‌مردان فلان ایل وعشیره‌تیراندازان‌قابلی‌هستندیافلان ایل‌درشجاعت‌واسب سواری‌معروف است‌درحالی که‌این‌حرفهامتعلق‌بقرون وسطی‌است.امروز حرف از شعور اجتماعی‌وتربیت‌صحیح وقدرت‌علمی وفنی‌است.حرف‌از تکنولوژی‌خارق العاده‌وتمدن‌پیشرفته‌ملل‌است.حرف تیراندازی‌واسب‌سواری‌وجنك‌تن‌بتن نیست.اگرحرف‌ازکوهستان ودشت ودره‌است برای‌پیداکردن ذخایرو منابع‌طبیعی‌وزیرزمینی‌است نه‌اینکه فلان‌کس‌خوب‌درشکاف کوهها‌پنهان میشود و یا دیگری در پناه قلل و صخره‌هاخوب تیراندازی میکند.

بنابراین بایدفکری برای‌تربیت وتعلیم‌این فرزندان‌بااستعدادکوه‌و دشت‌کردبایدآنهارا بزندگی‌تازه وشرایط جدیدومبادی اجتماعی‌آشنا کرد.بایدآنهارا بوطن وخانواده وجامعه علاقه‌مند کرد بایدقبل‌از آنکه‌درسنین‌جوانی‌وپیری‌آنهارادر زندانهاانداخت و یابکیفرقتل و جنایت و راهزنی اعدام کرد در سنین کودکی آن هارا بمدرسه ومعلم‌سپرد . بایدآنها را ازپشت‌کرده اسب‌باین‌آوردو تفنك ازدوششان برداشت ودرسایه نظام سالم‌اجتماعی‌بکاروفعالیت‌های‌برتر واداشت .

بهرحال اکنون‌غائله دادشاه‌بهست ژاندارمری‌وافرادوطن‌دوست بلوچ خاتمه یافت ولی دولت باید از نظر فرهنگی واقتصادی نهضتی در این مناطق بوجود آورد که مردم‌باتربیت صحیح‌وسالم بکارهای سودمند اجتماعی بپردازند . زیرا هیچگاه‌نباید تاثیر بدونامطلوب فقر وجهل‌رادرتربیت‌افرادجامعه فراموش کرد

امیدواریم دولت‌افرادوطنپرست بلوچ‌وماموریني‌راکه درماموریت دستگیری دادشاه شرکت کرده‌اند موردتشویق‌قرارداده واز بازماندگان شهدای‌حادثه بنحواحسن نگاهداری ومراقبت بنماید .

دیپلماسی فعال

بقیه ازصفحه اول

هم‌ازیکدیگردورباشد، بهرحال گفته شده‌است

پاسخ‌آیزنهاور به‌پیام بولگانین یکی ازاسنادسیاسی بسیارجالب‌توجه‌دوره ما است.دراین‌نامه نه تنهابولگانین بلکه‌همه‌مردم‌دنیا مخاطب‌قرارگرفته اندووزارت‌خارجه امریکاامیدواراست ومیتواندهم امیدوارباشدکه تاحدودی اثرات تبلیغاتی‌اقدامات‌اخیرشوروی هارا بااین‌نامه‌خنثی کرده‌است. لحن این‌نامه بسیارمودبانه‌است،ولی‌تقریبا همه‌استدلالات بولگانین‌رارد کرده و درعین‌حال‌رامرا‌برروی مکاتبات و مذاکرات بعدی‌نه بسته‌است

بولگانین پیشنهادکرده بودطی سه ماهه‌آینده‌کنفرانسی‌از سران دول بزرك‌تشکیل‌شود. ایزنهاورلزوم و فایده‌چنین‌اجتماعی‌را میپذیردو تاکید میکندکه‌حاضر بهراقدامی برای‌تخفیف بحران‌است،ولی‌او مذاکره‌را‌ازمجاری صحیح‌میخواهد. بنظررئیس‌جمهورامریکا تهیه‌های‌مقدماتی برای‌چنین‌مذاکراتی ضروری‌است‌واین‌عمل باید بتوسط دیپلماتهاووزارت‌های‌خارجه انجام گیردوضمن‌آن‌حسن‌نیت‌طرفین‌باثبات برسد.

دربرابرپیشنهادهای بولگانین نقطه نظراصلی‌ایزنهاورتکیه برسازمان ملل‌متحداست. شوروبهابطورکلی امیدی‌بوضع فعلی‌سازمان‌ملل متحد ندارند. ولی امریکائیهاباواقع بینی بامکانات‌آینده سازمان‌چشم‌دوخته‌اند شوروبهامیل دارند باامریکابر سر یك‌میزبنشینندومشکلات را حل‌کنند ودرواقع دنیارا بدوقسمت نمایند، ولی‌امریکائیها میخواهندبر قدرت سازمان‌ملل‌متحد بیفزایندو آنرا به صورت یك وسیله مؤثردردیپلماسی بین‌المللی درآورند. درهرحال نظر امریکائیها براینستکه بدون‌دول‌متحدخودواردهیچ‌مذاکره مهم‌نشوند.

نامه آیزنهاور شامل پیشنهادهای جدیدی ازطرف‌امریکا نیست، ولی اصول‌عقایدامریکارا باروشنی‌وبنحو مثبت بیان‌کرده است. عکس العمل بولگانین‌نسبت‌بآن‌مسلامنفی‌خواهد بود، ولی‌زمینه برای‌فعالیت‌دیپلماسی شدیدمهیاشده‌است

استدلالات‌نامه‌رئیس‌جمهور بادقت تنظیم‌شده‌ودر خواننده‌بیطرف‌موثر است. وی بانقل‌قول ازخوداستالین سیاست‌اتکاءبه‌اتحادیه های دفاعی‌را توجیه میکند وبایادآوری اعلامیه حزب‌کمونیست‌شوروی‌درمورد‌تسلط سوسیالیسم برجهان، نسبت به‌نیات شوروی‌اظهار تردیدمینماید.

درمسئله آلمان، خصوصا نامه آیزنهاورحاوی‌استدلال‌دقیقی‌است. رئیس جمهور پس‌از تذکر اینکه شوروبهابعدازکنفرانس ۱۹۵۵ ژنو حاضر باقدام برای وحدت آلمان نشدند میپرسد چرا میخواهیدتجزیه آلمان‌را بدی سازید؟حقیقتاچرا نباید ملت آلمان‌به حیاتی ترین هدفهای خود نائل‌شود؟

رئیس‌جمهورآمریکا در برابر پیشنهاد منع‌آزمایشهای‌اتمی‌آمریکا پیشنهادقطع تولیدسلاحهای اتمی‌را میکندوآمادگی‌آمریکارا برای‌استفاده مسالمت‌آمیز از تسلیحات اتمی و هیدرژنی اعلام‌میدارد. پیمان عدم تعرض‌بین سازمانهای اتلانتیك و ورشورا بعلت‌وجودتعهدات مشابه درمنشور ملل‌متحدغیرلازم میشارد ومنطقه بیطرف‌اتمی رادراروپای مرکزی‌بااستفاده ازاستدلال خود بولگانین پیفایده‌میداند. بولگانین گفته بوددرعصر مابرد موشکها مسئله مسافت‌را ازمیان برده‌است.

بدین‌ترتیب هیچیك ازپیشنهادهای بولگانین موردقبول‌آیزنهاور قرار نگرفته، ولی‌نحوه مکاتبه‌چنان‌است که‌امیدبتماسهای‌بیشتری‌رادر آینده زنده‌نگاه‌میدارد. لحن‌دوستانه نامه ونظریات‌صریحی‌که در آن مندرج است‌امکان خواهدداد که‌بازهم نامه هائی بین سران‌دودولت رد وبدل شود.

اگرشوروبها حقیقتاعلاقمندبانجام مذاکره‌هستند فرصتی‌بدست‌آورده‌اند تاپیشنهادهای تازه‌ای مطرح نمایند وازاین‌تبادل نظرسرانجام‌نتایج‌مفیدی حاصل‌خواهد شد.

ممکن است‌شوروبهاکماکان‌باتشکیل کنفرانس‌وزیران‌خارجه مخالفت ورزند،ولی درنهایت‌امر بایدبپذیرند که‌تشکیل کنفرانس‌سران‌دول بزرك بدون‌تهیه‌های‌قبلی‌غیرممکن است.

خانواده‌های محترم تهران

توجه فرمائید

مثل همیشه قبل از تهیه هرگونه پوشاك زمستانی برای خود واطفالتان برای تعیین نوع و ارزش واقعی جنس

بفروشگاههای جنرال مد

بزرگترین سازمان پوشاك موجود درایران مراجعه فرمائید

خیابان‌سعدی‌بالاولاله‌زار(کوچه‌برلن)

ساعت کارپیش‌ازظهراز ۹ تا۱۲ ونیم‌عصر از۳ تا۸

توجه‌فرمائید : فروش حراج سالیانه‌جنرال‌مد از دوشنبه۳۰ دیماه شروع میشودمنتظرآگهی روز یکشنبه ۲۹ دیماه باشید

آ-۳۳۵۳۸ «طوطی»

بیماریهای آمیزشی-مجاری‌ادرار-سستی جنسی مردان میدان‌بهارستان‌خیابان صفیعلیشاه دکتریحیی صدری

آ-۲۲۱۲۲ ۳-۱۲

کتاب ۱۹۸۴

تالیف : جرج اورول-ترجمه‌مهدی‌بهره‌مند

بهترین کتاب سرگرم کننده است

دراین‌کتاب مطالبی حیرت انگیزدرباره‌وضع زندگی‌مردم ودنیای عجیب۲۶ سال بعد یعنی۱۹۸۴ برشته تحریردرآمده که هرخواننده را مجذوب ومبهوت میسازد

شماهم‌این کتاب رامطالعه فرمائید

بها۲۵ ریال

مرکز پخش وانتشار: کتابخانه اقبال خیابان شاه‌آباد

آ- ۳۳۴۳۰ ۲-۲

سانیلاو

SANILAV

خوشبو-معطر-مخصوص اماکن‌عمومی ومنازل

بزودی‌معرفی‌خواهدشد

آ-۳۳۲۳۴ ۲-۳

تودیع

بدینوسیله ازدوستان‌وفامیل محترم خودکه درموقع عزیمت به رضائیه توانستم‌حضورآخدمتشان‌شرفیاب‌شوم خداحافظی نموده وسلامتی همگی‌را ازخداوند متعال‌خواهانم

دکتر مصطفی عقاقیری

آ-۲۶۶۳۹

مشمع مینچه دکتر شول

رفع کننده مینچه پا

چهارراه اسلامبول فردوسی

نمایندگی دکترشول

آ-۳۲۱۰۰ ۴-۸ خورشید

راه‌راست

برای صلح بین ملتها

تالیف: آقای حسین کاظمزاده ایرانشهر

امروز نوع‌بشر بیش‌ازهرچیز احتیاج بصلح‌دارد. صلحی‌که تمام ملت‌های جهان ا بآسایش روحی‌وسعادت‌حقیقی سوق‌میدهد.راه‌نیل‌بچنین صلح‌را درکتاب‌بالامطالعه بفرمائید.بها۲۰ریال

مرکز پخش‌وانتشار:کتابخانه اقبال. خیابان‌شاه‌آباد

آ-۳۳۶۴۲ ۱-۳

روانکاوی

یا

طریقه سهل برای‌شناختن‌احساسات مخفی‌خودودیگران‌و درمان

ترس- تنبلی- کم روئی- یأس- حسادت

بقلم

ا. خواجه نوری

بزودی منتشر خواهد شد

آ-۳۳۴۳۸ ۱-۲۰

اینجانب‌بس‌اززحمات‌وصرف‌سرمایه‌زیاد توانستم ترازوی‌مرغی‌راساخته وباکك‌وتشویق‌آقای‌مهندس هبایون‌رئیس‌اوزان ومقیاسها‌به‌ثبت‌برسانم اگرتشویق اینگونه اشخاص وطن پرست‌نباشد افرادنمیتوانند ذوق و سلیقه خودرا‌بظهوررسانند بدینوسیله ازایشان تشکرکرده و امیدوارم اولیاءامورازاین‌گونه اشخاص‌لایق‌قدردانی نمایند

آ- ۳۳۵۳۲ عباس طوقیان

نظر بشهادت فقید سعید مرحوم مهیم‌خان‌لاشاری وعلم‌مبارکی و کریم لاشاری اولین سربازان فداکار حزب مردم که جان عزیز را درراه اعتلای وطن و اجراء امرشاهنشاه در قلع‌وقمع‌اشرارگذاشتند،مجلس فاتحه بمنظور تجلیل ازرادمردان شهید ازطرف‌حزب مردم ازساعت۳ تا۵بعدازظهرروز پنجشنبه۲۶دیماه در مسجدمجدمنعقد است .

آ-۲۳۶۴۶ دبیرکل حزب مردم - اسدالله علم

با نهایت تاسف‌فوت مرحومه فرخ‌لقاردلان والده خودرا که‌شب جمعه ۲۰دیماه در زنجان برحمت‌ایزدی پیوسته باطلاع‌فامیل ودوستان وآشنایان میرساند مراسم ختم مردانه وزنانه درزنجان برگزارشده است .

خلیل اردلان

ببازماندگان آنمرحومه تسلیت‌میدهیم. آ-۲۳۵۸۳

باکمال تاسف فوت مرحوم ابراهیم رشیدی مهرآبادی راباطلاع خویشاوندان ودوستان میرساند مجلس ختم درروز سه شنبه ۲۴دیماه ازساعت۲تا۵ بعداز ظهر درمسجد انبار واقع درخیابان ری‌منعقدمی‌باشد

فضل‌اله رشیدی- عباسعلی رشیدی- حسین‌علی‌رشیدی-خلیل‌رشیدی

آ-۲۳۵۸۷

ببازماندگان آنمرحوم تسلیت میدهیم.

بمناسبت تصادف چهارشنبه بیست و پنجم دیماه با اولین سال در گذشت شادروان سیدیحیی شهلاوی مجلس تذکری از ساعت ۱۶ تا۱۸ روز مذکور درمنزل آن‌مرحوم برقراراست. خانواده‌شهلاوی

آ-۲۳۵۴۵ ۱-۲

بمناسبت تصادف عصر سه‌شنبه ۲۴ دیماه جاری باشب‌هفت درگذشت بانو پروین نیلچی همسر وخواهر عزیزمان مجلس‌یادبودی درمزار آن مرحومه واقع درامامزاده عبداله ازساعت ۳تا۵ برقرار میباشد.

مهدیقلی پیرنظر- اقلیمه‌نیلچی- هوشنك نیلچی- جمشید نیلچی -بهرام نیلچی- پرویز نیلچی . آ-۲۳۶۰۵

خانواده‌های بصام - برنجی فوت‌مرحومه آمنه بصام رادر کرمانشاه باطلاع دوستان وآشنایان میرساند مجلس ختم مردانه ساعت ده صبح روز چهارشنبه ۲۵ دیماه جاری درمسجد مجدمنعقد خواهدبود.

حاجی سید زین‌العابدین بصام- حاجی غلامحسین‌برنجی- حاجی سیدباقر بصام . آ-۲۳۶۱۱

مصیبت‌وارده رابه‌بازماندگان آنمرحومه تسلیت میگوئیم .

بمناسبت‌روز چهلم برادرعزیزم شادروان‌جواد زجاج پور مجلس یادبودی‌ازساعت۳الی۵ بعداز ظهر روز سه‌شنبه۲۴دیماه‌در منزل اینجانب منعقداست آ-۲۳۶۴۹ سرگردزجاج‌پور

ازذوات محترم وسروران معظم که درواقعه درگذشت والده‌اینجانبان چه باحضور خود درمجالس ترحیم وچه‌بوسیله تلگراف یانامه یاجراید همدردی فرموده‌اند بدین‌وسیله صمیمانه تشکر وسپاسگذاری نموده بقای عمروسعادت آنها وخانواده جلیل آنهارا خواستاریم وچنانچه‌بعلت تالمات روحی در عرض تشکر حضوری تاخیر یاقصوری شود استدعای عفو راداریم . آ-۲۳۵۲۱

خلیل مسکین- پرویز مسکین- منوچهر مسکین وخانواده

ازبانوان وآقایان‌محترم که بمناسبت فوت‌مرحوم مغفور محمدنبی (حاجی‌قوام‌الملك)رفیعی‌چه باتشریف‌فرمائی خوددر مجلس ختم‌و چه تلگرافاو چه کتبا اظهارهمدردی‌نموده‌اندنهایت‌سپاسگزاری حاصل‌است

آ ۲۳۶۳۱ خانواده‌رفیعی‌وآشنایان‌و دوستان آنمرحوم

بدینوسیله مراتب‌سپاسگذاری وامتنان‌خودرا‌حضوردوستان‌وآشنایان محترم‌و بخصوص‌بانودکتر پارسای‌ریاست‌محترم‌دبیرستان‌دکتر نصروهکاران ارجمندودانش‌آموزان عزیز که‌درمصیبت‌وارده‌فوت ابوی‌ابرازلطف و همدردی فرموده‌اندتقدیم‌داشته‌وازاینکه بعلت تالمات‌روحی‌درعرض‌تشکر تاخیرافتاده‌است‌معذرت‌میخواهم

منیراعظم‌رفیعی

آ-۲۳۶۳۳

بمناسبت شب هفتم درگذشت مرحوم احمد مقدم‌رئیس اداره‌دارائی راه‌آهن کارکنان مالی راه‌آهن باقلبی افسرده روزسه‌شنبه ۲۴ر۱۰ر۳۶ از ساعت سه تا پنج بعدازظهر برسر مزار آنمرحوم درحضرت‌عبدالعظیم باغچه علیجان مراسمی برپا مینمایند از دوستان وآشنایان وبستگان فقیدسعید تقاضا میشود باتشریف فرمائی خودشان موجبات شادی‌روح آنمرحوم را فراهم فرمائید آ-۲۳۵۳۱ کارکنان‌مالی‌راه‌آهن

مجلس‌تذکری بمناسبت‌شب‌هفت مرحوم‌احمدمقدم رئیس اداره دارائی‌راه‌آهن درروزسه‌شنبه ۲۴ر۱۰ر۳۶ازساعت۳الی ۵ بعدازظهر درحضرت عبدالعظیم-ع- باغچه علیجان برگزار خواهدشد ازاقوام و دوستان وآشنایان آن‌مرحوم تنامیشود باشرکت خوددرمجلس‌مذکور روح‌آن‌مرحوم‌راشادفرمایند

آ-۲۳۵۹۱ خانواده مقدم

بدین وسیله باطلاع اقوام‌و آشنایان میرساند که عصرسه شنبه ۲۴ دیماه‌جاری‌مصادف باشب‌هفت مرحوم‌بانونیرالملوك گیلانشاه میباشد وبدین‌مناسبت‌مراسمی برسر مزارآنمرحومه‌در امامزاده‌عبداله برپاست.

آ-۲۳۶۵۱ سرتیپ‌سلیمان‌گیلانشاه -مهدی اتابکی

هیئت مدیره جمعیت شیروخورشید سرخ‌ایران بانهایت تاسف و تاثرسانحه شهادت‌مرحوم‌تقی‌مبرقع خزانه‌دارشیرخورشیدسرخ همدان‌را که ازابتدای حادثه زلزله غرب بانهایت فداکاری جهت‌رسانیدن کمکهای لازم به‌آسیب‌دیدگان ورسیدگی به‌حال‌آنان‌درمناطق سردسیر کوهستانی بسرمیبرد وسرانجام نیزدرهمین راه‌جان خودرا فداکرد باطلاع عموم میرساند مجلس ترحیم روزسه شنبه ۲۴دیماه ساعت ده‌صبح درمسجد مجددایرخواهد بود .

هیئت مدیره جمعیت شیروخورشید سرخ ایران

بانهایت تاثروتاسف شهادت شادروان مرحوم تقی مبرقع خزانه‌دار شیروخورشید سرخ همدان که‌ازمردان خیرو نیکوکارو درحین انجام وظیفه ملی‌و رسانیدن کمك‌بآسیب دیدگان غرب دارفانی راوداع گفته باطلاع عموم میرساند مجلس ترحیم روزسه شنبه ۲۴دیماه درساعت‌ده صبح تاظهردرمسجد مجدمنعقد خواهدبود .

سرلشگربقائی- عمادالدین سزاوار- منوچهرقراگوزلو- مهندس‌فیروز

وزارت گمرکات وانحصارات بانهایت تاسف بدینوسیله فوت مرحوم تقی‌مبرقع بازرس اداره‌کل‌غله‌و نان‌را که‌از صاحبمنصبان‌عالیرتبه این‌وزارتخانه بوده‌ودرراه خدمت‌بجامعه وحین انجام‌وظیفه شهید گردیده باطلاع میرساند مجلس ختم‌فقید سعید روزسه شنبه ۲۴ر۱۰ر۳۶ ازساعت ۱۰تا ۱۲درمسجد مجد منعقد است .

وزارت گمرکات وانحصارات

خانواده‌های مبرقع- مسعود انصاری- ملك‌آراء -فقیهی شیرازی میرفندرسکی- احمدی- جهانشاهی- شاهرخی- قویمی- کوثر- رضوی امیری قره‌گوزلو- پیران طباطبائی- ایزدی- برزین- درخشان

باکمال تاسف وتاثرفوت ناگهانی سیدتقی مبرقع که‌درحین انجام وظیفه براثرتصادف درگردنه سنقربرحمت ایزدی پیوسته باطلاع اقوام‌و دوستان میرساند .

مجلس ختم مردانه درروز سه‌شنبه ۲۴ دیماه ازساعت ده صبح تادوازده درمسجد مجد وختم زنانه همانروز در منزل مهندس محسن انصاری منعقد خواهدبود.

نشانی- خیابان شاه مقابل مسجد سجادکوچه انصاری

تاج‌الملوك مسعود انصاری مبرقع- محسن مسعود انصاری- فرخنده ملك‌آرا- شمسی فقیهی- ابوالفضل مبرقع- جواد مبرقع- احمد مبرقع.

آ-۳۳۵۲۶

این حادثه ناگوار وتاسف‌آوررا بعموم بازماندگان آن مرحوم وخانواده‌های محترمی‌که عزادارند تسلیت میدهیم.

افسران ودرجه داران وافراد گارد شاهنشاهی‌مصیبت وارده را بخانواده گیلانشاه بخصوص‌به‌ستوان‌یکم‌پیاده هوشنك گیلانشاه تسلیت عرض بقاء عمروسلامتی بازماندگان آنمرحوم رااز‌درگاه خداوندمتعال خواهانند.

آ-۲۳۶۵۳ فرمانده‌گارد شاهنشاهی .سرتیپ نصیری

آگهی‌های تسلیت

کارمندان قسمت صندوق راه‌آهن فوت‌نابهنگام آقای احمد مقدم رئیس اداره دارائی راه‌آهن را بعموم بازماندگان آن مرحوم تسلیت عرض می‌کنند البرز - آقازاده - کمین‌چی - خمیری - طاهری خیرالامور - کسائی - محمدیان - سیف‌الهی - اکبریه - ربیعی - زرگری‌نژاد - سقائی -کتابچی - افتخار - مخابری- سلطانی -رنجبر ربانی- رضوانخواه - کاخساز - کلدوست - امزاجردی - گیلانی

آ-۲۳۵۵۳

تیمسار سرتیپ محمدتقی پرتوی

مصیبت وارده بجنابعالی راتسلیت عرض بقای عمر شمارا ازخداوند طالبم .

آ-۲۳۵۲۷

سرهنك دادخواه

باکمال تاسف وتاثر درگذشت شادروان جناب آقای محمد رضا سپهری رابه‌خاندان جنابان آقایان علم- خزیمه علم- منصف- سپهری تسلیت عرض نموده سلامتی وبقای بازماندگان را ازخداوند مسئلت مینمائیم .

آ-۲۳۵۴۷

شمسی‌ومحسن‌شریعتزاده

پیشاهنگان گروه سازمان پیشاهنگی ایران مصیبت‌وارده رابه - خانواده محترم صالح‌خو مخصوصا به‌برادران عزیز پیشاهنك خودآقایان مسعود قاسم اسمعیل وعباس صالح‌خو تسلیت میگویند آ-۲۳۵۴۹

فوت مرحوم مغفور محمدحسین صالح‌خو رابکلیه بازماندگان‌آنمرحوم بخصوص جنابان آقایان حاج‌حسن وحاج علی‌اکبر وجعفر صالح خو تسلیت عرض‌کرده وسلامت وبقای آن خانواده محترم را از خدای‌تعالی مسئلت مینمائیم آ-۲۳۵۴۳ برادران غیاثی

بانهایت تاثرفوت‌آقای محمدرضاسپهر براحضورمبارك جناب‌آقای امیر اسداله خان‌علم وجناب آقای‌خزیمه علم و آقایان اسداله میرزا سپهری سرکارسرگردعسکری وخانشان-جناب‌آقای‌دکتراعتمادی‌وسایر فامیل محترم سپهری‌صمیمانه تسلیت‌عرض‌مینمائیم.

آ-۲۳۵۹۹ سرگرد اسکندری وبانو

افسران ودرجه‌داران نیروی هوائی‌درگذشت بانو نیرالملوك‌گیلانشاه همسرتیمسار سرتیپ سلیمان گیلانشاه‌را بخانواده محترم گیلانشاه بویژه بتیمسار سرتیپ سلیمان گیلانشاه وتیمسار سرلشکر گیلانشاه ریاست ستاد نیروی هوائی صمیمانه تسلیت عرض نموده وسلامتی‌وبقای خانواده محترم گیلانشاه‌را ازدرگاه خداوند متعال مسئلت مینماید .

آ-۲۳۵۶۱ سرتیپ صدیقی

دوست عزیز جناب آقای تقی سمیعی

مصیبت جانگداز و تاسف‌انگیز فوت برادر ناکامتان را بشما و خانواده محترم تسلیت عرض نموده و از خداوند متعال شادی روح آن مرحوم و بقای عمر خانواده محترم سمیعی را مسئلت مینمائیم

علی کاویانی - جعفر موید محسنی - قدیر طوسی - هوشنك شیخ‌لیا - اکبر تقوی - امیرحسن پیروزبخش - ابوالحسن شعبانی ابراهیم کابلی - محمد بهاری - ابراهیم راسخی - حسن میلانی- باقر شمس رهبری . آ-۳۳۴۷۲

با نهایت تاسف وتالم درگذشت شادروان زیورالملوك هدایت‌را به عموم بازماندگان محترم بویژه به تیمسار سپهبدهدایت ریاست ستاد بزرك ارتشتاران و تیمسار سرلشکر هدایت فرماندهی دانشگاه جنك تسلیت عرض‌نموده وبقای سلامت خاندان محترم را ازخداوند مسئلت تسلیت عرض نموده سلامت وبقای خاندان محترم را ازخداوند مسئلت مینماید.

از طرف افسران و کارمندان اداره سوم ستاد بزرك ارتشتاران.

آ-۲۳۵۱۵ سرتیپ فریدون کوششی

جناب آقای حاج محمد نطاق

هیئت مدیره وکارمندان شرکت سهامی عطاروسقط فروش مصیبت وارده‌را به‌آن‌جناب وبرادر گرامیتان تسلیت عرض‌نموده وبقاء آن‌خاندان محترم‌را ازخداوند متعال خواستاریم. ۲۳۶۰۷

الحاج میرزا عباسعلی اسلامی

بقیه آگهی‌های ترحیم و تسلیت درصفحه۳و۱۳

پاسخ آیزنهاور به بولگانین

بقیه ازصفحه اول

رهبران دول همیشه علامت طرفداری واقعی آنان ازصلح نبوده است.

هر روی ما اعلام کرده ایم که ملل امریکا وشوروی خواهان جدی صلح هستند. ولی جان کلام در تعیین این مطلب است که صلح را چگونه میتوان حفظ کرد در امریکا مردم ودولت طرفدار صلح هستند مردم در ایالات متحده دارای چنان قدرتی هستند که هیچ دولتی نمیتواند دست به تجاوز بزند فقط کنگره ما اجازه داده است که اگر امریکا و یا یکی از متحدین آن مورد حمله قرار گیرد، امریکا پاسخ بدهد. بهرحال امریکا نمیتواند جنگ را بدون اجازه نمایندگان مردم که در کنگره جای دارند آغاز نماید واین جریان احتیاج بوقت وبحث همگانی دارد.

ازاینرو غافلگیری که درهر جنگی دارای اهمیت بسیار است، ازطرف ما غیرممکن است.

ماجنگ غافلگیری را نه تنها منفور میدانیم بلکه این نوع جنگ را غیرعملی وغیرممکن میشماریم. تاریخ چهل سال گذشته تمایل صلح طلبی آمریکا را نشان میدهد. وما باخوشحالی سابقه تاریخی ملت خودرا برای قضاوت در برابر بشریت میگذاریم.

آقای نخست وزیر، من شما را مطمئن میسازم که در ایالات متحده آرزوی صلح ازهر طرف در زندگی ما برتری دارد.

ضامن جلوگیری ازجنگ

شما استدلال میکنید که خطر جنگ بعلت آنکه آمریکا وسایر ملل آزاد میخواهند امنیت را بادفاع دسته جمعی وبرپایه آمادگی نظامی تحصیل کنند، افزایش یافته است. سه بار در قرن حاضر جنگ درشرائطی آغاز شده است که نشان میدهد اگر آمریکا از نظر نظامی نیرومند بود وتعهدات دفاعی در برابر ملل مورد تجاوز داشت، جنگ روی نمیداد. لیکن آقای نخست وزیر شما اکنون اظهار میدارید که ضعف و عدم اتحاد از جنگ میکاهد. بمن اجازه بدهید که اوضاع سال ۱۹۳۹ را بررسی کنم. در آنهنگام اتحاد شوروی بطور نسبی ضعیف بود ودر معرض خطر حمله متجاوزین فاشیست قرار داشت. در آن وقت اتحاد شوروی شکایت داشت که: «اکثریت کشورهای غیر متجاوز وخاصه انگلستان وفرانسه از اتخاذ سیاست دفاع دسته جمعی سر باز زده اند» حتی استالین نوشت: «سیاست بگذار هر کشوری ازخود هر نوع مایل است وهر شکلی میتواند دفاع کند.... بمعنای تشویق متجاوز و آزاد گذاردن جنگ است.» ولی اکنون دیگر اتحاد شوروی ضعیف نیست وبانیرو های قوی متجاوز روبرو نیست.

جبهه چین وشوروی تقریبا شامل هزار میلیون نفر جمعیت است ودارای منابع وسیعی میباشد.

اگر ملل آزاد غیر متحد باشند این جبهه بردنیا تسلط خواهد یافت. آنکه درصدد است سیستم خودرا بر دنیا تحمیل کند، ترجیح میدهد جهان خارج ازاین سیستم ضعیف ومنفرق باشد واین نیز طبیعی است.

دو اطمینان محکم

بدیهی است که اگر بتوان امنیت دسته جمعی را ازراه سازمان ملل متحد بر اساس عمومی بدست آورد، آمریکا آن را ترجیح میدهد امیدما هنگامیکه درسال ۱۹۴۵ حکومتهای ماوسایرین منشور ملل متحد را امضا کردند وحفظ صلح را بعهده شورای امنیت سازمان محول ساختند، چنین بود.

ما بوسیله اساس نامه سازمان، به شورای امنیت حق دادیم که دارای نیروی مسلح باشد واز تسهیلات و کمکهائی برخوردار گردد تا بتواند صلح را حفظ کند.

لیکن اتحاد شوروی باپافشاری از استقرار یك سیستم امنیت دسته جمعی جلوگیری کرده وبوسیله استفاده از وتو بیش از ۸۲ بار نگذاشته است شورای امنیت وظائف خودرا در حفظ صلح اجرا کند این موضوع که شورای امنیت نتواند وظایف خودرا کاملا اجرا نماید پیش بینی شده ودر اساسنامه سازمان ملل علاوه بر تکیه به شورای امنیت مسئله دفاع فردی نیز مجاز دانسته شده است. بهرحال آقای نخست وزیر من میتوانم دو اطمینان کلی ومحکم بشما بدهم

۱- ایالات متحده هرگز بیك عمل تجاوز آمیز یك قرارداد دسته جمعی و اعضای آن کمك نخواهد کرد.

۲- آمریکا همیشه آماده است در راه ایجاد یك سیستم دفاع دسته جمعی موثر سازمان ملل متحد، بجای اقدامات دفاعی ناحیه ای، گام بردارد.

پیشنهاد غیر دقیق

اکنون من به قسمت سوم نامه شما یعنی پیشنهاد هائی که نموده اید می پردازم.

من مجبورم که پس از مطالعه دقیق نامه شما این نتیجه گیری را بکنم که بنظر میرسد پیشنهادهای شما متاسفانه دقیق نیست و ناقص است و بعنوان برنامه ای جهت مذاکرات سازنده برای صلح غیر کافی است.

شما در ابتدا فرض میکنید که تعهدات ناشی از منشور سازمان ملل متحد وجود ندارد و صدای سازمان ملل متحد چیزی نیست که باید بدان گوش فرا دهیم شما پیشنهاد میکنید که ما باید باستقلال کشورهای خاور نزدیك و میانه احترام بگذاریم و بکار بردن زور را در حل و فصل مسائل این ناحیه جهان تقبیح کنیم لیکن ما بوسیله منشور سازمان ملل متحد تعهدات بسیار دقیق در برابر تمام ملتها واز جمله کشورهای خاور نزدیك و دور داریم. امید عمیق ما بر این است که همچنان که ما خود را موظف برعایت این مقررات میدانیم شوروی نیز خود را موظف بداند. علاوه بر اینها شما پیشنهاد می کنید که میان کشورهای عضو ناتو و عضو پیمان ورشو یك قرار داد عدم تجاوز انعقاد یابد. لیکن تمام اعضای ناتو از راه منشور سازمان ملل متحد چنان تعهدات عدم تجاوزی دارند شما پیشنهاد می کنید که آمریکا، انگلستان شوروی باید متعهد شوند که سلاح اتمی بکار نبرند. لیکن ملل ما قبلا از راه منشور سازمان تعهد کرده اند که هیچ سلاحی را علیه تمامیت ارضی و استقلال سیاسی هیچ دولتی بکار نبرند رجاء واثق ما بر اینستکه هیچ سلاحی از طرف هیچ کشوری در راه مقصود تجاوز کارانه بکار نرود و اتحاد شوروی نیز از چنان تجاوزی احساس تنفر و بیزاری کند. شما پیشنهاد میکنید که ما باید قصد خودرا بتوسعه روابط وهمکاری بایکدیگر اعلام کنیم. ما فعلا این را بوسیله منشور سازمان ملل متحد اعلام کرده ایم و تکرار مجدد آن ضرورتی ندارد.

تسلط بر جهان

در نوامبر گذشته حزب کمونیست شوروی اعلامیه ای خطاب بجهانیان صادر کرد که در آن گفته شده بود کمونیسم را بهر وسیله و از آن جمله توسل بزور در جهان توسعه خواهد داد این اعلامیه شامل تهمت های زیادی بامریکا نیز بود.

من باید بگویم که چنین اعلامیه ای بسختی با اظهار تمایل بدوستی و یا همزیستی مسالمت آمیز تطبیق میکند.

این اعلامیه نشان میدهد که مسئولیت جنگ سرد بعهده کیست؟

شما پیشنهاد میکنید که ما روابط علمی، فرهنگی و ورزشی خودرا توسعه دهیم. ولی ملل ما مدتی است درباره تماسهای مسالمت آمیز که وسیعتر از روابط «علمی، فرهنگی و ورزشی» است مشغول مذاکره اند. ما حتی امیدوار بودیم که این مذاکرات پس از کنفرانس ژنو در ۱۹۵۵ بنتیجه برسد ولی نتیجه آن تاکنون صفر بوده است. این امر دارای نهایت اهمیت است که ملل، حقایق واقعی زندگی یکدیگر را بدانند.

شما پیشنهاد می کنید که بین شوروی و آمریکا روابط «عادی» بازرگانی برقرار شود. ما از روابطی که دارای مفهوم سیاسی و جنگجویانه نباشد، استقبال می کنیم.

خلع سلاح

بقیه پیشنهادهای شما مربوط به خلع سلاح است. من با رضایت کامل ملاحظه می کنم که شما مخالف رقابت در تولید سلاحهای مدرن هستید». هنگامیکه این جمله را در نامه شما خواندم امیدوار بودم که بدنبال آن پیشنهادهائی برای جلوگیری از تولید چنین سلاحهائی نموده باشید. ولی ناامید شدم. شما پیشنهاد های سابق شوروی را مبنی براینکه اتحاد شوروی، آمریکا و انگلستان باید برای دو تا سه سال آزمایشهای اتمی را قطع کنند وسلاح های اتمی نباید در آلمان تولید شود و یا در آن استقرار یابد، تکرار کرده اید شما اضافه می کنید که امکان دارد چکوسلواکی و لهستان نیز شامل همین موضوع شوند.

این پیشنهادها جواب مسئله واقعی خلع سلاح را نمیدهد. جان کلام تولید روز افزون سلاحهای جدید بوسیله آمریکا و شوروی است. بدیهی است که پیشنهاد شما در مورد اروپای مرکزی بوسیله ناتو مورد بررسی قرار خواهد گرفت. لیکن بیطرف کردن یك منطقه کوچك در حالی که خود شما میگوئید: «بر دسلاحهای جدید هیچ حد جغرافیائی نمیشناسد» فایده ای نخواهد داشت. من ملاحظه می کنم که پیشنهادهای شما در مورد آلمان بهیچوجه مربوط به تجدید وحدت این کشور نیست بلکه تجزیه آنرا ابدی میسازد.

پیشنهادهای من

من اکنون بعضی از پیشنهادهای خودم را در زمینه های مذکور مینویسم:

۱- من پیشنهاد میکنم که سازمان ملل متحد را تقویت کنیم. اغلب شورای امنیت بوسیله و تواز اجرای وظائفی که ما در راه حفظ صلح بعهده آن واگذار کرده ایم، بازداشته میشود. هیچ چیز از این امیدبخش تر نیست که هر دو حکومت های ما مصمما به سازمان ملل متحد را بیك ابزار موثر و نیرومند صلح وعدالت تبدیل کنند

۲- اگر باید اطمینان میان ما برقرار شود در وهله اول باید اطمینان بتعهداتی که پذیرفته میشود بوجود آید. ما سابق در دو مورد توافق کرده ایم که اولی مسئله آلمان و دومی مسئله کشورهای شرقی اروپاست. در مورد آلمان در کنفرانس ژنو توافق شد که براساس انتخابات آزاد وحدت این کشور برقرار شود

من اکنون پیشنهاد می کنم که وحدت آلمان براساس انتخابات آزاد عملی شود وملل اروپای شرقی در انتخاب حکومت و تعیین سرنوشت خود آزاد گذاشته شوند.

۳- آقای نخست وزیر من اکنون پیشنهادهائی میکنم که تصور میکنم در حل مسائلی که اکنون دنیا در برابر آن قرار دارد، بسیار اهمیت دارد.

الف- مسابقه مادر فضای خارجی فقط در زمینه مسالمت آمیز باشد. من بیاد شما میآورم ده سال پیش که آمریکا دارای انحصار سلاحهای اتمی بود پیشنهاد کردیم که تولید سلاحهای اتمی قطع گردد و از انرژی اتمی برای مسائل مسالمت آمیز استفاده شود. امروز نیز ملل جهان باوضعی شبیه سال ۱۹۴۸ روبرو هستند. بگذارید که این بار بموقع تصمیم صحیح را اتخاذ کنیم.

ب- بشریت اکنون سلاحهائی میسازد که قادر است خودرا نابود سازد ولی چنانکه نوشته اید، نظر شوروی نیز اینستکه، ما نباید در مورد ساختمان این سلاحها بایکدیگر رقابت کنیم و باید تولید آنها را متوقف سازیم. چون مقدار ذخائر سلاحهای ما بدون تردید بیشتر است بنابراین ما ترجیح میدهیم که قسمت بیشتری از مواد اتمی خودرا اختصاص بمقاصد مسالمت آمیز بدهیم. من بسیار خوشحال خواهم شد که پیشنهاد شما را در مورد اینکه بنظر شما نگاهداشتن چه سهمی از این سلاحها برای ما عادلانه است، دریافت دارم.

ج- چون بدین ترتیب ذخیره سلاح های اتمی تحت کنترل درخواهد آمد ومورد بازرسی قرار میگیرد، ما بر خلاف نظر شما که طالب متوقف ساختن آزمایشهای اتمی بمدت دو تا سه سال هستید عقیده داریم آزمایشها را بطور نامحدود قطع کنیم.

د- درعین حال پیشنهاد می کنم که به تقلیل نیروهای زمینی نیز بپردازیم.

من پیشنهاد های سابق خودرا برای ایجاد تضمین علیه حملات ناگهانی تکرار میکنم.

آقای نخست وزیر من بیاد دارم که ما بحث در باره این موضوع را در ملاقات دوسال و نیم پیش خودمان در ژنو آغاز کردیم. در این زمینه کنترل تعهداتی که طرفین بر عهده میگیرند دارای نهایت اهمیت است.

این بررسی باید شامل کنترل تعهدات مبنی بر کاهش نیروهای عادی و تسلیحات باشد. مسلما برای ما مفید خواهد بود که بوسیله هیئت های فنی امکاناتی را که در این زمینه وجود دارد بررسی کنیم.

سازمان ملل متحد نیز این بررسی و کنترل را بعنوان اولین قدم پیشنهاد کرده است و من نیز عقیده دارم که این قدم اول امیدرا در کشورهای ما و جهان برخواهد انگیخت.

ازاینرو من موکداً درخواست میکنم که این قدم اول برداشته شود.

حاضر بملاقات

آقای نخست وزیر شما در نامه خود برای تماسهای شخصی بین سیاستمداران اهمیت زیادی قائل شده اید و نوشته اید که بنوبه خود آماده اید که در یك ملاقات شخصی با رهبران آمریکا در مورد مسائلی که در نامه خویش یاد کرده اید توافق کنید.

من نیز عقیده دارم که تماسهای شخصی دارای ارزش است و این مسئله را با آمدن بژنو در تابستان سال ۱۹۵۵ نشان دادم.

من بارها گفته ام که برای پیشرفت کار صلح باید دارو عادلانه از هیچ اقدامی روی گردان نخواهم بود.

لیکن ملاقات ما خود بخود نتایج خوب ببار نمیآورد. کار مقدماتی توأم باحسن نیت طرفین یکی از شروط لازمه موفقیت است. ملاقات های سران دول که هردو مادر آن شرکت می کنیم امیدواری فراوانی بوجود میآورد وبدین دلیل اگر نتوان توافقی بعمل آورد و کنفرانس تبدیل به وسیله تبلیغاتی شود خطر نا امیدی وعدم اطمینان افزایش خواهد یافت. آقای نخست وزیر من آماده ملاقات با رهبران شوروی و همراه رهبران سایر کشورها میباشم و برای بحث پیشنهادهائی که در نامه خود بدان اشاره نموده اید و پیشنهادی که در این نامه است حاضرم. برای تشکیل چنین کنفرانس وحل مسائل بغرنج قبلا باید وزرای خارجه از طرق دیپلماتیك وارد مذاکره شوند ومقدمات را فراهم آورند و مسائل را بصورت فرمولهائی حاضر کنند که برای اتخاذ تصمیم مناسب ما باشد وچنان باشد که موفقیت چنان جلسه ای را از سران دول برای پیشرفت امر صلح وعدالت در جهان تضمین نماید ترتیب کار مقدماتی باید طوری باشد که دول دیگر نیز بتوانند در آن شرکت کنند

من پیشنهادهائی کرده ام که بنظر میرسد درخور توجه است و مربوط به وخامت دوران ما است. این پیشنهادها مربوط به مشکلات اساسی است که در برابر ما وجود دارد و اگر حل نشود کار نگاهداری وحفاظت صلح را دشوار تر میسازد.

اتحاد شوروی با نشاندادن قصد واقعی خود بحل این مسائل اساسی میتواند کمك بسیار گرانبهائی به رفع موانع در راه روابط دوستانه و مسالمت آمیزی بنماید که تمام ملل جهان خواستار آنند.» مخلص شما دوایت. د. آزنهاور

عکس العمل مسکو

مسکو- محافل سیاسی مسکو با آنکه عقیده دارند پاسخ پرزیدنت آیزنهاور به پیام بولگانین تاحدی از وخامت روابط بین شرق وغرب کاسته است معهذا خوشبینی زیادی از خود نشان نمیدهند تذکر رئیس جمهور امریکا در مورد اینکه ملاقات سران کشورهای بزرگ الزاما باعث بهبود روابط این کشور ها نخواهد شد وضع وروش امریکا را کاملا روشن کرده است.

بعقیده مسکو کنفرانس روسای کشور های شرق وغرب بدون کنفرانس قبلی وزرای خارجه این کشورها مفید تر است زیرا مسلما از کنفرانس وزرای خارجه نتیجه ای عاید نخواهد گردید و بهتر است روسای کشورها پس از تبادل نظر دستورهای لازم برای بهبود روابط بین کشورهای خود بوزرای خارجه داده وسپس آنها کار را تمام کنند

شوروی در جریان ماههای اخیر بادعوت های پیاپی خود ثابت کرده است که صمیمانه علاقمند است از وخامت اوضاع کاسته شود و مناسبات بین المللی رو به بهبودی رود وصلح جهانی حفظ گردد.

باوصول پاسخ پرزیدنت آیزنهاور اکنون یقین حاصل شده است که بزودی سران کشور های بزرگ با یکدیگر ملاقات خواهند کرد حالا فقط باید تاریخ این ملاقات و نحوه آن معلوم گردد

(خبرگزاری فرانسه)

بیماری آبله در پاکستان

کلکته- یك گزارش رسیده حاکیست که بعلت شیوع آبله در یکی از مدارس شهر (راجاهی) واقع در شرق پاکستان ۶۰۰ تن از دانش آموزان آن تلف شده اند

آ- ۳۳۵۴۲ «طوطی»

آقای دکتر عبدالعلی جهانشاهی
قبول وکالت دادگستری مینمایند اوقات پذیرائی روزهای شنبه و سه شنبه از ساعت ۱۷ تا ۱۹
نشانی: خیابان آمل شماره ۸۴ تلفن ۳۵۹۸۶
آ-۲۳۴۳۳ ۲-۲

مراکز فروش: تهران- خیابان نادری رادیو مدرن، ساویس. شاهرضا فروشگاه همایون فروشگاه علوی شاه آباد رادیو دژیل شهرستانها- مشهد بازرگانی ممتاز اهواز رسولی آبادان الوند

آ-۳۳۵۴۰ «طوطی»

مارك قابل اطمینان

رنك سنتتیك
شرکت رنك سازی ایران
دروپنجره ساختمانهای زیبای شمارا دربرابر برف وباران حفاظت کرده زیبائی و درخشندگی آنهارا بیمه مینماید
فروش در کلیهٔ رنگفروشیهای تهران و شهرستانها
۵-۱۰ آ-۳۱۴۹۰ «طوطی»

ماشینهای جوشکاری
ساخت کارخانجات وستینگهاوس آمریکا
انواع دستگاههای جوش برقی وموتوری والکترود وکابل و ماسك رسید
شرکت سهامی ایران تکنو خیابان سعدی تلفن ۳۹۵۶۳ و ۳۹۷۰۸
آ- ۳۳۴۶۴

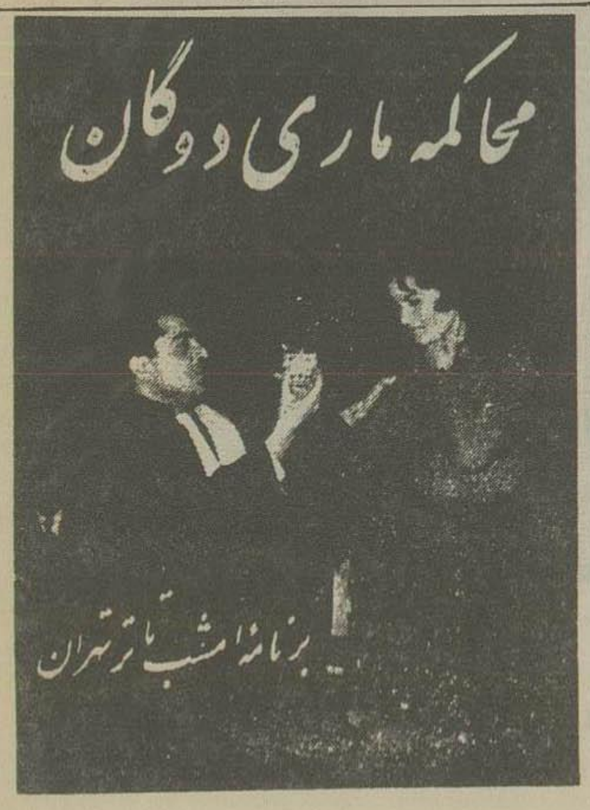

کنسرت ارکستر سمفونیك تهران
برهبری هایمو توبر
ساعت ۷ و نیم بعدازظهر روز چهارشنبه ۲۵ دی ماه
در تالار فرهنك
محل فروش بلیط بنگاه پارکر چهارراه قوام السلطنه - قناری شاهرضا چهارراه پهلوی خیابان شاهرضا - دفتر انجمن فیلارمونیك تهران چهارراه یوسف آباد.
(برای دانشجویان بلیط مخصوصی بهای ۳۰ ریال میباشد)
آ-۳۳۵۹۴ ۱-۲

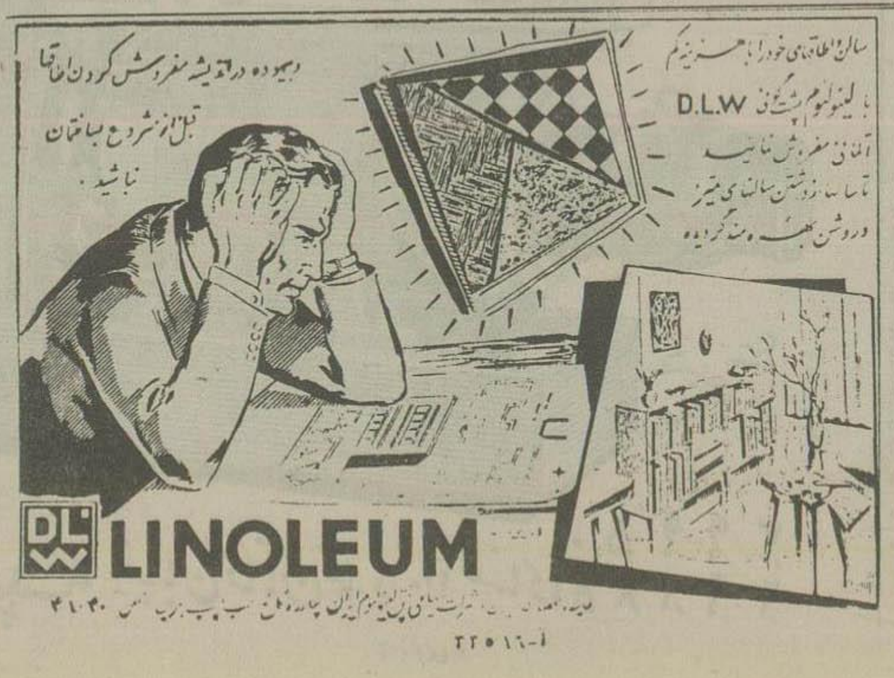

آ-۲۲۵۱۶

آ-۳۱۷۹۲ ۱۹۷

سقف وساختمانهای فلزی
کارخانه گاما
سازنده درب پیچ و آهنی و پرچ
گاما
خیابان شیرین
آ-۲۲۵۱۴

آگهی های تسلیت

مصیبت وارده را بخانواده های محترم گیلانشاه وبهنام بویژه بفرمانده معظم تیمسار سرتیپ بهنام تسلیت عرض بقای عمر آنخانواده را ازخداوند مسئلت داریم.

ازطرف افسران و درجه داران گردان ۱ مستقل پهلوی
آ-۲۳۵۳۵ سرهنك ۲ پرویز مهدوی

جناب آقای حاج محمد حسن صالح خو

مصیبت وارده را به آنجناب واخوان گرامتان تسلیت عرض نموده وبقاء آن خاندان محترم رااز خداوند متعال خواستاریم.
حاج عباس عرب - رضاعرب آ-۲۳۵۸۵

سرکارستوان دوم مهندس هوشنك جواهری

درگذشت مادر سرکار موجب کمال تاسف افسران ودرجه داران گردان مهندسی سپاه ۲ گردید بدینوسیله قلباتسلیت عرض مینمائیم.
زنجان -سرگرد محمد صادق برون زاد - سروان مهندس مرتضی شاه زیدی آ-۲۳۵۳۰

بانهایت تاسف مصیبت وارده رابخاندان محترم شافعی خصوصا آقایان یوسف وسلیمان شافعی تسلیت عرض سلامتی وسعادت بازماندگان آنمرحوم را ازخداوند خواستاریم.
دکتر شیرازی- رحمن حلوی- عبدالرحمن امامی- مصطفی محمودیان غفور میکائیلی- دکتر علی مولوی- حسن مفتی- رحمن اویسی- مصطفی نژادی- محمد فاروقی- نانوازاده- احمد علمی- مجید مولانیان- کاکا آقازاده - رحمن مولانیان- علی خسروی. ۲۳۵۹۷

جناب آقای حسن دلشاد

باکمال تاسف درگذشت والده عزیزتان را تسلیت عرض نموده بقاء وسلامتی آنجناب وخانواده ارجمند را ازخداوند خواستارم.
آ-۲۳۵۷۷ علی کردبچه

مصیبت وارده را بدوست عزیزمان جناب آقای صدرالدینی تسلیت گفته سلامت وبقاء ایشان وخانواده محترمشان را ازخداوند مسئلت مینمائیم. پرتوی- فرهمندی- معزی- دکتر مظاهری- مجدی- دکتر مصطفوی- وفائی. آ-۲۳۵۷۳

افسران- درجه داران وکارمندان اداره تسلیحات ارتش مصیبت وارده خانواده محترم هدایت بخصوص بهتیمسازان سپهبد هدایت و سرلشکر عیسی هدایت تسلیت عرض مینمایند آ-۲۳۵۶۷
رئیس اداره تسلیحات ارتش- سرلشکر محمد دفتری

افسران وافراد تیپ یکم مستقل پیاده پهلوی درگذشت شادروان بانو نیرالملوك گیلانشاه رابحضور خانواده واقوام محترم آنمرحومه خاصه تیمسار سرتیپ محمدبهنام فرماندهی معظم تیپ یکم پهلوی تسلیت عرض نموده وبقای عمر خاندان جلیل آنمرحومه را ازخداوند متعال مسئلت مینمایند. آ-۲۳۵۳۷
معاون تیپ یکم مستقل پیاده پهلوی- سرهنك ستاد سیره

افسران ودرجه داران تیپ تعلیمات مصیبت وارده را بخانواده گیلانشاه تسلیت گفته بقاء آن فامیل محترم را ازخداوند متعال مسئلت مینمایند.
فرمانده تیپ تعلیمات نیروی هوائی -سرهنك ستاد ضرابی
آ-۲۳۵۵۹

مصیبت وارده را بخانواده های محترم صالح خو وصالحی وپورصالح خصوصا آقایان حاج محمدحسن وحاج اکبرآقا صالح خو تسلیت عرض نموده بقای عمر بازماندگان را ازخداوند متعال مسئلت مینمائیم.
آ-۲۳۵۳۹ باقر دانش نیا

پیشنهاد بولگانین مورد توجه مردم انگلستان است

حتی ملک میلان به پیشنهاد تشکیل کنفرانس سران دول بزرگ روی موافق نشان داده است- بولگانین عبدالناصر را بکنفرانس دعوت کرد

لندن -ناظرین سیاسی در لندن خاطرنشان کرده‌اند که پیشنهاد بولگانین نخست‌وزیر شوروی دائر به تشکیل کنفرانس سران دول بزرگ درانگلستان مورد توجه مردم قرارگرفته وحتی نخست وزیر انگلستان نیز به‌آن روی موافق نشان داده‌است.

ازقرارمعلوم مردم امریکا نیز کم وبیش همین نظر را دارند ومعتقدند که ازتشکیل کنفرانس سران دول بزرگ جهان نتایج مطلوب جهت حفظ صلح و جلوگیری ازجنگ اتمی بدست خواهد آمد.

چه عیب دارد

هیوگیت اسکل رهبرحزب کارگر ولیدر مخالفین در مجلس عوام ضمن بحث ازیادداشت‌هائی که‌اخیرا ازطرف بولگانین برای دول غربی ارسال گردیده اظهار داشت چه عیب واشکالی به تشکیل کنفرانس سران دول بزرگ وگفتگوی بین آنها می‌توان گرفت؟ وی افزود که ازدو حال خارج نیست یا اینکه شورویها واقعا دراظهارات خود دائر بکنفرانس سران‌دول بزرگ صمیمی هستند ومی‌خواهند به بحران بین‌المللی پایان داده شود که دراین صورت دول غربی نیز بایه با تشکیل این کنفرانس موافقت کنند. دیگراینکه مخالفین این کنفرانس بگویند که تشکیل آن فقط برای شنیدن تبلیغات شوروی‌است واگرهم این نظر صحیح باشد باز ازتشکیل کنفرانس ضرری متوجه دول غربی نخواهد گردید وبرعکس اگر دول غرب باآن موافقت نکنند این امر در کشورهائی از آسیا وآفریقا و سایرنقاط جهان که درسازمانهای دفاعی غربی شرکت ندارند اثر نامطلوب خواهد داشت وشورویها باین کشورها چنین وانمود خواهند کردکه غرب باحفظ صلح موافق نیست. اسوشیتدپرس

پیام بولگانین

قاهره- مقامات رسمی مصراظهار داشتند که مارشال نیکلای بولگانین نخست‌وزیر شوروی یك نامه‌مفصل چهل صفحه‌ای برای سرهنك جمال عبدالناصر فرستاده‌است.

بولگانین دراین نامه مسئله تشکیل کنفرانسی از سران دول شرق وغرب باشرکت سران دول بیطرف جهان را مطرح ساخته است.

این پیام دیروز توسط کاردار سفارت شوروی در قاهره برئیس جمهوری مصر تسلیم شده ودر آن ازسرهنك عبدالناصر دعوت شده درکنفرانسی که در ژنو تشکیل میشود شرکت جوید.

اختلاف عربستان و کویت بر سر نفت

نیویورك‌تایمز روزنامه نیویورك تایمز درشماره امروزخود نوشته است که اخبارواصله‌از بیروت حاکیست که رهبران کویت مایل‌نیستند امتیاز نفت‌درخاك‌خود بژاپنی‌ها بدهند.

نیویورك‌تایمز افزوده که این عدم تمایل‌سبب‌خواهدشد که‌شرکت‌های ژاپنی که باعربستان‌سعودی قرارداد بسته‌اند نتوانند درمنطقه بیطرف بین عربستان سعودی‌و کویت بعملیات اکتشافی‌و بهره‌برداری نفت بپردازند مگراینکه کویت نیز بایك شرکت خارجی قرارداد منعقدسازدو بآن‌شرکت نیز حق‌عملیات بهره‌برداری نفت‌در منطقه بیطرف‌داده‌شود.

این‌منطقه بیطرف مورد اختلاف عربستان‌و کویت میباشد زیرا که هنوزطرفین نتوانسته‌اندمرزروشنی در آن برای‌خود تعیین کنند

نیویورك‌تایمز نوشته‌است‌هنگامی که بین کویت ویك شرکت نفت‌امریکائی قراردادی بامضاعربستان‌سعودی بااقدامات‌این‌شرکت‌در منطقه بیطرف مخالفت کرد. (اسوشیتدپرس)

گراهام دردهلی

دهلی- دیروز دکترفرانك گراهام، میانجی و نماینده مخصوص سازمان ملل‌متحد، ازبمبئی وارددهلی‌شد.وی کوشش خواهد کردتامسئله کشمیررا که‌مدت‌دهسال‌بین‌هندوستان‌وپاکستان لاینحل‌مانده ازطریق مسالمت‌آمیز حل نماید.

نمایندگان مخصوص‌نهرو ورئیس جمهوری هندوستان برای استقبال گراهام‌حاضر شده‌بودند. مردم‌فریاد میزدند «کشمیر مال هند است» «گراهام برگرد»

(اسوشیتدپرس)

۷هزار تخلف دریك روز انتخابات

اوکیناوا-انتخابات‌فرمانداری اوکیناوا امروزدرحالیکه‌دو کاندیدا ادعا داشتندپیروزشده‌اند یکی از آنهامعتقدبودکه درجریان‌اخذ رأی تخلفاتی‌شده است‌پایان‌یافت‌ودنباله آن‌بفرداموکول گردید.

یکی‌ازدو کاندیدای‌فرمانداری اوکیناوا«سایچی کانچی» است که متمایل‌بکمونیستها است و دیگری «تاتسوتایرا» است که با مقامات امریکائی همکاری‌دارد.

کانچی برنامه کارخودراخاتمه دادن‌فوری‌باشغال‌اوکیناوا توسط نیروهای امریکائی اعلام‌داشته‌درحالی که‌رقیب‌وی معتقداست اشغال این ناحیه باید تاده‌سال‌دیگرادامه‌داشته باشد.

۷۰۰۰ تخلف

کانچی‌امروزاعلام کردکه در جریان‌اخذآراء هفت‌هزار بار تخلف شده‌ودرساعات‌آخر انتخابات‌تمام کارتهای‌انتخاباتی‌انحصارادراختیار طرفداران «تایرا» گذارده شده است. کانچی‌فرماندارمتمایل‌بکمونیسم اوکیناوادرماه‌نوامبر گذشته بامداخله کمیسرعالی امریکا دراین‌جزیره از سمت‌خود برکنارشد ومقرر گردید که‌انتخابات‌جدید تکلیف‌فرماندارا روشن کند. «رویتر»

۱۱۵هزار سرباز فرانسوی مرخص میشوند

گایار گفت فرانسه تاسال آینده از کمك خارجی بی نیاز خواهد شد

یك هیئت فرانسوی برای گرفتن کمك وارد امریکا شد

پاریس-فلیکس گایار نخست‌وزیر فرانسه طی نطقی اظهارداشت که ایندولت مصمم‌است که الجزایر را همچنان‌در تصرف خود داشته باشد.

گایار ضمن بحث ازمسائل‌سیاست خارجی،مسائل‌اقتصادی‌را نیز موردبحث قرارداد وخاطر نشان ساخت که فرانسه درسال ۱۹۵۹ دیگر احتیاجی بکمك خارجی نخواهد داشت نطق گایاردریکی‌ازشهرهای‌قرون‌وسطائی فرانسه بنام کنفولن ایرادشدوچند صدنفر از رجال واهالی این‌ناحیه اظهارات اوراگوش‌میدادند.

گایار گفت که‌فرانسه بایستی‌حداکثر کوشش خودرابکاربرد تا استقلال اقتصادی بدست‌آوردو تزلزلی‌را که درامر اقتصادیات‌بوجودآمده‌مرتفع سازدو بدون‌شك رسیدن‌باین هدف به‌نیرومندی نظامی‌فرانسه نیز کمك خواهد کرد

تقلیل قوا

پاریس - «ژورنال دردیماس» درشماره‌امروزخودمینویسد که‌دولت فرانسه تاپایان‌سال‌جاری ۱۵ درصداز نیروهای‌مسلح خودرا تقلیل خواهد داد.

این تقلیل که‌شامل یکصدوپنجاه‌وپنج هزار نفرازسربازان‌ارتش‌خواهدبود در نیروهای‌زمینی،هوائی‌ودریائی بعمل‌خواهدآمد.

وزارت‌دفاع‌فرانسه‌ازهرگونه توضیحی درباره‌این‌خبرخودداری کرده ولی روزنامه مذکور معتقداست که‌این‌امر در بودجه‌سال‌مالی ۱۹۵۸ نیز منعکس گردیده‌است.

این تقلیل تعداد نیروهای‌مسلح‌فرانسه را بهشتصدهزار نفرخواهدرسانیدولی مشمول نیروهائیکه درالجزایر متمرکزمیباشدنمیگردد(رویتر)

تقاضای‌وام

نیویورك-ژان‌مونه کارشناس‌اقتصادی فرانسه بنیویورك واردشد.

وی‌در نظرداردبامقامات بانك‌بین المللی درباره ۵۰۰ میلیون‌وام‌مورد احتیاج‌فرانسه گفتگو کند.

چندنفردیگراز کارشناسان‌اقتصادی فرانسه نیزهمراه‌مونه هستندو بزودی ازنیویورك‌بسوی واشنگتن رهسپار خواهندشد .(رویتر)

اعتراض بتونس

تونس - روزگذشته سفیرکبیر فرانسه درتونس نسبت بحادثه اخیر مرزی‌بین‌تونس‌والجزایر که‌درجریان آن ۱۲ سرباز فرانسوی‌مقتول‌و ۳ نفر مجروح‌و ۵ نفر مفقودگردیدندشدیداً بدولت تونس‌اعتراض کرد .

(خبرگزاری‌فرانسه)

بقیه‌وام انگلیس باردن

عمان- دیروز سفیرکبیر انگلستان دراردن گفت که‌دولت انگلیس مصمم‌است درماه آینده‌بقیه وام خودرا باردن معادل یکمیلیون‌و ۲۳۰ هزارلیره به‌آن‌کشور بپردازد. پرداخت این‌مبلغ بعلت لغوپیمان اردن وانگلیس معوق مانده‌بود.(رویتر)

امروزبودجه آمریکا تقدیم کنگره‌میشود

واشنگتن- امروزآیزنهاور بزرگترین بودجه‌زمان صلح‌امریکارا بکنگرهٔ این‌کشور تقدیم میکند. دراین‌بودجه مخارج ساختمان موشکها دوبرابر شده‌است.(رویتر)

ترومن جانشینش رانمی پسندد

نیویورك-روزگذشته هاری‌ترومن رئیس‌جمهور سابق امریکاطی یك مصاحبه‌مطبوعاتی‌پرزیدنت‌ایزنهاور راموردانتقادقرار دادو گفت‌ژنرال ایزنهاور سردارخوبی‌بودو بعدانیز سازمان‌دفاعی اتلانتیك شمالی رابه خوبی‌اداره کردو لیاقت‌و کفایت کامل ازخودنشان‌دادولی‌پرزیدنت‌ایزنهاور رئیس‌جمهورخوبی نیست وازعهده انجام‌وظائف‌و تکالیف‌خودبنحواحسن برنیامده‌است زیراایزنهاور مرد سیاسی‌خوبی نیست‌وقادرنیست‌سیاست صحیحی‌راتعقیب کندو بودجه‌خوبی‌را تهیه‌و تسلیم‌مجلسین نمایدیك‌مردسیاسی خوب کسی‌است که بداندچه‌میخواهدو هدفش‌چیست و سیاستی‌راکه‌انتخاب کرده‌است بخوبی‌بموقع‌عمل بگذاردودر اجرای‌آن کوشاباشد درخاتمه ترومن اظهارداشت که با پیشنهادهای‌جرج‌کنان‌سفیرسابق امریکا در شوروی موافق‌نیست‌و امریکانبایدارتش‌خود راازاروپا خارج‌سازد

(خبرگزاری‌فرانسه)

۲۰میلیون‌لیره کمك شوروی بیمن

قاهره - امروزدرقاهره اعلام‌شد که شوروی بیست میلیون لیره استرلینك بعنوان کمك‌دراختیار یمن خواهدگذارد.

بقرار اطلاع‌دولت شوروی‌درنظر دارد بتقویت‌صنایع یمن‌پرداخته ودر زمینه مسائل‌کشاورزی ومعدنی‌این کشوررا امورد حمایت‌قراردهد.

این موضوع‌توسط‌کارشناسانی که همراه‌کیسلف‌سفیرشوروی‌بیمن‌میروند موردمذاکره قرارخواهدگرفت

کیسلف‌سفیرشوروی‌درقاهره که ضمنادریمن‌نیزماموریت‌یافته است دیشب‌ازطریق خرطوم‌وارداینکشور گردید. (رویتر)

واتیکان وشوروی زبان یکدیگر را نمی فهمند

واتیکان -محافل واتیکان‌درجواب گرومیکو وزیرخارجه‌شوروی که گفته بودروسیه قصدداردمورد مسائل‌مربوط بصلح باواتیکان تماس بگیرد معتقدنداین تماس‌غیرممکن است‌چون‌واتیکان‌وشوروی‌زبان‌یکدیگررانمی فهمند

معذالك‌هنوز جواب‌اظهارات گرومیکو رسماًازطرف‌واتیکان صادر نشده(اسوشیتدپرس)

دکتر جمال‌الدین نوربخش

متخصص دربهداشت و بیماریهای کودکان

از دانشگاه پاریس

معتادین به‌الکل- تریاك- مرفین- کوکائین وهروئین

رابا **آخرین‌متد** درمدت کوتاهی بدون‌هیچگونه‌عارضه درمان‌مینماید

نشانی: خیابان شاهرضا چهارراه پهلوی

پذیرائی ۴ تا ۸ بعدازظهر تلفن‌مطب ۶۵۵۵۷ تلفن‌منزل ۴۴۷۸۹ (۱)

آ- ۲۲۴۸۶

سوکارنو وارد قاهره شد

ازرئیس جمهور اندونزی استقبال باشکوهی بعمل آمد

قاهره - دیروز دکتر سوکارنو، رئیس جمهوری اندونزی وارد قاهره‌شد .رئیس‌جمهوری‌مصرجمال‌عبدالناصر، سفراء خارجی‌مقیم‌قاهره ، نمایندگان رسمی‌دولت‌مصر برای‌استقبال‌ازسوکارنو در فرودگاه حاضر شده بودند .

بمحض اینکه سوکارنو از هواپیما پیاده‌شد جمال عبدالناصر ویرا درآغوش گرفت .

هواپیمای حامل‌دکتر سوکارنو توسط جتهای میك ساخت‌شوروی نافرودگاه مشایعت‌شد .

سفیرهلند درقاهره جزومستقبلین‌نبود. بعدازاینکه سرود ملی دو کشورنواخته‌شد دکترسوکارنو وجمال‌عبدالناصرازجلوی‌صف گارداحترام عبورکردندو بافتخارسوکارنو ۲۱ تیر توپ‌شلیك‌شد. دکتر سوکارنو لباس فرماندهی کل قوای‌مسلح‌اندونزی‌را برتن‌داشت. سفیرآمریکا درقاهره نیزجزومستقبلین‌بود.

گفته‌میشود که سوکارنو مدت‌توقفش‌را درقاهره تا یکشنبه آینده تمدیدخواهدکرد وسپس‌عازم‌سوریه خواهدشد وابسته‌مطبوعاتی سفارت اندونزی درقاهره بخبرنگاران‌جرایدگفت که‌عبدالناصر از سوکارنو تقاضا کرده‌است‌تامدت توقفش‌را درقاهره طولانی‌تر نماید .

همراهان‌سوکارنو پانزده‌نفرمیباشند و وزیر خارجه اندونزی هم جزءآنهاست . (آسوشیتدپرس)

ژنرال بزره‌در مصر

قاهره- روزگذشته ژنرال‌عفیف بزره‌فرمانده‌کل‌قوای سوریه‌وارد قاهره‌شد.

نامبرده یك مسافرت رسمی درمصر بعمل میآورد وازروز گذشته باژنرال‌عبدالحکیم عامرفرمانده‌کل‌قوای مصری‌شروع بمذاکره‌کرده

(خبرگزاری فرانسه)

برای تجدید مذاکرات خلع‌سلاح

نیویورك -داك‌هامرشولدبیرکل سازمان‌ملل‌متحد تصمیم گرفت که‌در هفته‌جاری ازنیویورك بلندن‌برودو با سلوین‌لوید وزیر امورخارجه انگلستان‌ملاقات‌ومذاکره کند.

حدس‌زده‌میشود که این‌مسافرت با تحولاتی که‌اکنون دراموربین‌المللی وبین‌شرق‌وغرب جریان‌داردبستگی داشته باشد .

بعضی‌ازمطلعین درنیویورك اظهار میدارند که‌میکنست‌هامرشولدولوید درباره آغازمجدد مذاکرات‌مربوط بخلع‌سلاح درکمیسیون سازمان‌ملل متحدمذاکره وتبادل نظر کنند.

ازموقعی که جلسات مجمع‌عمومی سازمان‌ملل‌متحد تعطیل‌شده‌تاکنون هامرشولد با وزیران امورخارجه امریکا فرانسه مصرونخست‌وزیران فرانسه ومصر ملاقات بعمل‌آورده است .

یکی‌دیگر ازموضوعاتی که‌درلندن موردبحث قرارخواهدگرفت‌پرداخت غرامت ملی‌شدن‌کانال سوئزازطرف دولت‌مصر به‌سهامداران‌شرکت‌سابق کانال‌میباشد .(آسوشیتدپرس)

لائوس کمونیست نخواهدشد

کامبوج ولائوس تصمیم دارند دربرابر نفوذ کمونیست ها مقاومت کنند

نیویورك- دیروزشاهزاده‌سوانا- فوما نخست‌وزیرلائوس باهواپیما واردنیویورك‌شد.

وی‌درفرودگاه‌نیویورك بمخبرین جرائد گفت که‌لائوس قصدندارد بشکل یك‌کشور کمونیستی‌درآید.

نخست‌وزیرلائوس‌اضافه کردکه لائوس‌مصمم‌است‌استقلال‌وآزادیرا حفظ نمایدوآنچه زرقدرت‌داردبرای تامین‌آزادی بکاربرد.

شاهزاده‌فوماوهمسر ۲۱ ساله وی وسه نفرازمامورین عالیرتبه‌لائوس ازپاریس‌واردنیویورك‌شدند.

نخست‌وزیرلائوس گفت منظوراز مسافرتش بامریکا برای تجدید ملاقات دوستانه واظهارحق‌شناسی بامریکاست .

وی‌درنظرداردطی‌مذاکراتش‌دولت امریکارا تشویق‌نماید که‌کمك های مالی‌واقتصادی بیشتری بکشورداده شود.

بااحتیاط

شاهزاده‌فوماگفت برای‌مقابله با خرابکاری کمونیستها بایدحزم‌واحتیاط راازدست‌ندهیم‌زیرالائوس دارای مرز مشترك‌طولانی با کشورهای کمونیستی چین‌وویت‌نام‌شمالی‌است.

وی گفت بشما اطمینان میدهم که‌من کمونیست نیستم‌و کشورمن بهیچوجه بصورت یك‌رژیم کمونیستی‌در نخواهد آمدلائوس‌مصمم‌است آزادی‌واستقلال رامحفوظ بدارد.

بایدتذکرداد که کامبوج کشورهمسایه لائوس‌نیزرویه‌ضدکمونیستی اتخاذ کرده است. ووجودکشور های ضدکمونیستی‌مانندلائوس‌وکامبوج که سابقاازمستعمرات فرانسه بودندبرای دنیای‌آزادحائزاهمیت فراوان‌است.

(آسوشیتدپرس)

ملك‌میلان واردکراچی شد

کراچی- هرولدملك‌میلان نخست‌وزیرانگلستان که‌مشغول گردش در کشورهای‌مشترك‌المنافع بریتانیا می باشداز دهلی به‌کراچی واردشد .

نون نخست‌وزیر پاکستان وعده زیادی‌از رجال‌سیاسی این کشوردر فرودگاه‌ازملك‌میلان استقبال کردند

نون‌ضمن گفتن‌خیرمقدم بنخست‌وزیر انگلستان‌اظهار داشت کشور های مشترك‌المنافع‌درواقع‌اتحادیه بینظری راتشکیل میدهندکه برای حفظ‌صلح جهان‌اقدام‌میکنند.

ملك‌میلان درپاسخ‌اظهار داشت که پاکستان‌دردهسال گذشته به‌ترقیات شگرف‌نائل‌آمده وامیدمیرودکه با گذشت زمان رشته های مودت بین انگلستان وپاکستان بیش ازپیش استوارشود .

ملك‌فیروزخان نون که‌اکنون‌مدت یکماهست در پست نخست‌وزیری پاکستان خدمت میکنداززمانی که هنوزهندوپاکستان ازیکدیگر تجزیه نشده‌بودند لقب«سر» داشت‌ولی‌در مبارزاتی که برای استقلال صورت گرفت‌این لقب‌راازدست‌داد.

نخست‌وزیران‌انگلستان‌وپاکستان اهمیت‌اتحادخودرا گوشزد کردند.

۵۵۸۸

۱ر۱۰ر۳۶

آگهی اخطار

به بانوان نوریه- روحیه- مهریه منیره وحوریه عبدالملکی‌وارث‌مرحوم قاسم عبدالملکی اخطار میشود پیرو آگهیهای قبلی درخصوص‌دادخواست افراز تقدیمی آقای علی‌نوپوراشرفی بطرفیت شما وغیره بشرح‌دادخواست شماره ۳-۱۴۱-۳۵ مدنی دادگاه بخش بهشهر لازم است جهت‌تعیین وانتخاب کارشناس افرازقلعه‌بلنگان لازم است درروز شنبه ۲۶ بهمن‌ماه ۳۶ساعت ۳بظهر دردادگاه بخش بهشهر حاضر شوید این آگهی درسه نوبت متوالی در روزنامه اطلاعات درج‌خواهد شد .

مدیر دادگاه بخش بهشهر

سلیمانی

۱-۳ آ-۲۳۴۱۷

Diesel Generating Set

دیزل ژنراتور وژنراتور ساخت کارخانجات معروف سوئد

BOLINDER-ASEA, PENTA, SCANIA-VABIS

بقدرتهای ۷٫۵ الی ۱۰۰ کیلوولت آمپر

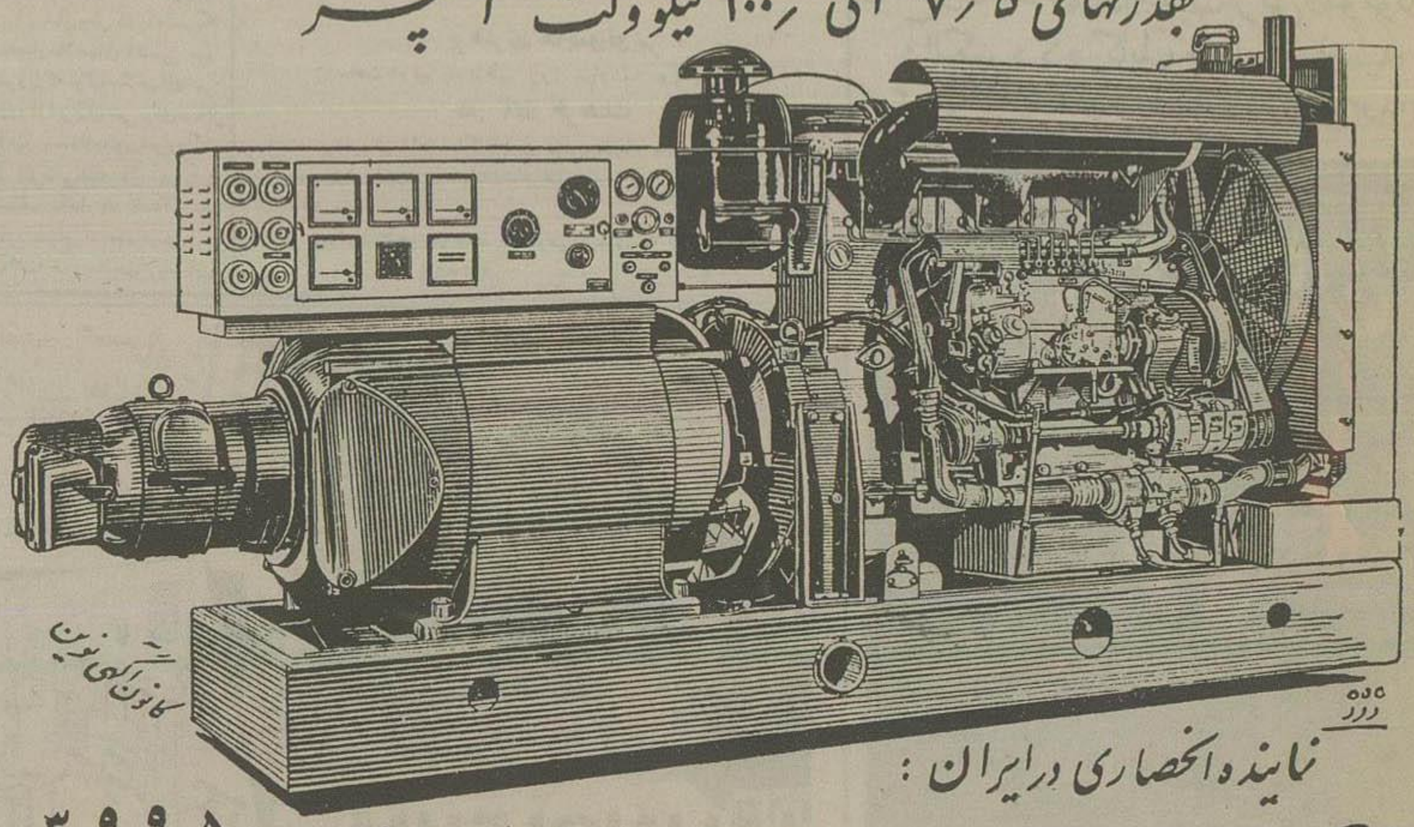

نماینده انحصاری درایران :

شرکت سهامی پوست، پشم، پنبه خیابان اکباتان شماره ۱۰۰ تلفنهای ۳۹۹۵۰ ۳۹۸۸۵

آ ۲۴۸۳۲

اطلاعات

انتقاد

از علی جواهر کلام

دانش اموز تبریز

آقای مصطفی مهران کارمند محترم پست و تلگراف تهران نامه‌ای را که راجع به یکی از دانش آموزان تبریز برایشان فرستاده‌اند عینا بروزنامه اطلاعات ارسال داشته وتقاضای درج آنرا نموده‌اند خلاصه نامه اینکه یك دانش آموز کلاس پنجم متوسطه حال و روزش پریشان بوده و بشخص محترمی درخیابان برخورد کرده آن شخص محترم هم پول همراه نداشته لذا بخانه برگشته ویك سینی مس زیر پالتو گرفته و بدکان سمساری آورده است سمسارهم متوجه شده که موقع مناسبی بدست آمده لذا سینی را بقیمت ارزان خریده است شخص محترم پول سینی رابدانش آموز داده یك پیت نفت هم از بقال نسیه گرفته و بمنزل دانش آموز فرستاده است آری این بود مفادنامه ای که ازتبریز ارسال گردیده وحاکی ازحسن نیت آن شخص پاك سرشت ودرعین حال نمونه‌ای ازلاقیدی اجتماعی ما مردم میباشد که نمیخواهیم با حقایق زندگی آشنا بشویم و مثل آن دانش آموز کلاس پنجم متوسطه تبریز هنوز گرفتار خیالات واهی هستیم یعنی فکر میکنیم که باید سر بار دیگران بشویم کار راعار بدانیم وبا تحمل هزارجور ناملایمات مثلا دیپلم متوسطه بگیریم درصورتی که هیچ دینی هیچ آئینی هیچ تمدنی این نوع تحصیل را مجاز نمیداند بر عکس آنرا ناپسند میشمارد واگر ما مسلمان هستیم واز بزرگان دین پیروی میکنیم که آن بزرگواران تحصیل معاش رابرهر امری مقدم میدانسته‌اند پیغمبر اکرم حضرت امیر مؤمنان بدست مبارك خودزمین بیل میزدند و کارهای پرمشقت انجام میدادند وبااین دستورهای عملی به مردم سرمشق میدادند که کار عار نیست اول از همه باید فکر زندگی بود فکر کاربود وبعد بسایر مسائل فرعی مانند تحصیلات متوسطه وغیره پرداخت.

مرحوم دکتر ولی‌الله‌خان نصر که نمونه وسر مشقی از علم وعمل بود برای نگارنده نقل میکرد که در آن سالهای پیش روزی دراواخر بهار وزیر مختار امریکا برای گردش سوار براسب بخارج تهران حرکت میکند دربین راه چشمش بدرخت توتی میافتد که توت درشت خوبی داشته است وزیر مختار ازاسب پائین می‌آید بالای درخت میرود ومشغول توت چیدن وتوت خوردن میشود اتفاقا رئیس‌الوزراء ویا یکی دیگراز وزیران وقت باکالسکه ازآنجا میگذرد و آقای وزیر مختار رابالای درخت توت می بیند فردای آنروز برای وزیر مختار پیغام میدهد که دیروز شما را بالای درخت توت دیدم اگر بتوت علاقه دارید دستور بدهم برای شما هرروز ازباغ خودمان توت بفرستند وزیر مختار جواب میگوید که از لطف شما متشکرم درتهران توت فراوان است ولی توتی که شخص با دست خود بچیند وبخورد مزه دیگری دارد این داستان رابنده سی سال پیش ازمرحوم دکتر نصر شنیدم همانموقع هم ایشان ازطرز رفتار خودمانی ها تعجب داشتند که چرا نمیخواهیم حقایق زندگی را درك کنیم چرا کاررا عار میدانیم چرا بحرفها و عادات ورسوم پوچ خود را پابند ساخته‌ایم وچقدر جای تاسف است که هنوز هم بعد ازسی سال این خیالات واهی در مغز ما باقی مانده وتصور میکنیم یکنفر دیپلمه درمانده بریك شاگرد نجار نونوار برتری دارد پس باید هرطور شده دیپلومی بدست بیاوریم وتازه عضو سر بار جامعه بشویم این دیگر تقصیر خود ماست بهیچ کس ربطی ندارد ومادام که ماخودمان راازاین عادات ورسوم بی معنی رها نسازیم هیچ معجزه‌ای نمیتواند مارا از این گرفتاری ها نجات دهد.

فکرش رابکنید الان در تهران چند هزار دیپلمه متوسطه چه تهرانی وچه غیرتهرانی برای کارماهی صدوپنجاه تومان این درو آن درمیزنند ودستشان جائی بند نیست بااین وصف باز هم جوانان ماچشمشان رابه آن ورقه کاغذ بیمصرف یعنی دیپلم متوسطه دوخته‌اند که پس ازدریافت آن سند ازمنابع خشك شده دولتی ارتزاق نمایند یعنی گرسنگی بخورند چون همه میدانیم که دولت بااین کسر بودجه واین همه کارمند زاید هرگز نمی تواند برای این همه دیپلمه کارتهیه کند وناچار بقول طلاب قدیم آخر کار ملا شدن آغاز گداشدن است.

ما و خوانندگان

جنجال قاچاق

اداره محترم روزنامه اطلاعات

درسرمقاله روزنامه شماره ۹۵۱۰ مورخ سه شنبه ۱۷ دی دیماه ۱۳۳۶ مطالبی تحت عنوان جنجال قاچاق درج شده بود که چون قسمتی ازآن برخلاف واقع میباشد جهت روشنی اذهان عامه مبادرت به توضیحات زیر مینماید.

در مورد بحث حقوقی توجه آن روزنامه وخوانندگان محترم رابقانون فروش اجناس ممنوعه مصوب ۱۶ـ شهریورماه ۱۳۱۴ که عینا در زیر نقل میشود جلب مینماید.

«۱ ـ اداره کل تجارت میتواند فروش اجناسی را که مجازبوده یا بعدا ممنوع شده یابشود و همچنین اجناسی که درانحصار دولت است ومقتضی بداند منحصر بمراکزی نماید که تحت نظارت وتفتیش دولت باشد صورت این اجناس را اداره کل تجارت اعلام کرده و به تجار دارنده آن اخطار میکند تادر مدت معینی اجناس خودرا بمرکزفروش که تعیین میشود تسلیم نمایند.

ماده ۲ـ اجناسی که پس از مدت مقرردر اعلام تمرکز بمراکز معینه تسلیم نشود درنزد هرفروشنده که یافت شود قاچاق محسوب شده و ضبط ومتخلف برطبق قانون مجازات مرتکبین قاچاق تعقیب خواهد شد.

درقسمت دیگرمقاله نسبت بانواع کالاهای رسیده اشاره شده که لازم بتوضیح است.

کالاهای رسیده یامربوط بمامورین سیاسی است که منحصرا برای استفاده آنان تعرفه گمرکی تشخیص گردیده و قسمت دیگر کالاهائی که بعنوان سوغات وهدیه وارد کشور میشود که آنهم فقط بمنظور مصرف شخصی باید برسد نه آنکه دربازار برای فروش عرضه شود حال اگر کسانی باشند که برخلاف قانون ومقررات جاریه کالاهائی که بعنوان سوغات رسیده دربازار آزاد بفروش برسانند مسلما تحت تعقیب قرار خواهند گرفت واگراحتیاج به بهای آن داشته باشند میتوانند درهرموقع بفروشگاه کل گمرك مراجعه ووجه آنرا دریافت نمایند.

بنابراین ملاحظه میفرمایند که اگر نظر بقاچاق فروش نباشد هیچگونه حقی ازمردم ازطرف اداره کل گمرك تضییع نخواهد شد.

رئیس اداره امور اجتماعی وزارت گمرکات و انحصارات احمد عرب نجفی

کارمندان دون پایه

کارمندان دون پایه وپیمانی دادسرای دیوان کیفر مینویسد مدتهای مدیدی است درخصوص تبدیل ماکارمندان دون پایه و پیمانی برسمی از طرف مقامات مربوطه مکاتبات عدیده شده وکمیسیونها و پرونده‌های متعددی بهمین منظور تشکیل ودرنتیجه لایحه تبدیل عنوان کارمندان غیررسمی برسمی چندی قبل تهیه وباقیدفوریت تقدیم ساحت مقدس مجلس سنا شد که حتی فوریت آن نیز موردموافقت نمایندگان مجلس سنا واقع و روز مشاوره و اخذ نتیجه باوجود اوامر موکد ذات ملوکانه دراثر مخالفت یکی ازنمایندگان مجلس فعلا دربوته اجمال وفراموشی غوطه‌ور است با درنظر گرفتن اینکه قانون استخدام کشوری تابحال تصویب نشده ممکن است تاچند سال دیگر قانون مزبور تقدیم وتصویب نشود پس دراینصورت تکلیف ما کارمندان غیررسمی موقع رسیدن به سنین بازنشستگی یا تقصیر عیال واولاد ما پس ازفوت هریك ازما چیست وچه سر نوشتی خواهند داشت بدیهی است جز عاقبت وخیم وبلاتکلیفی وسرگردانی وسربار جامعه بودن چیزدیگری نصیب ماو افراد خانواده ما نخواهد بود.

قبلا حرف نزنید

آقای عباس آذری مینویسد

شایسته است قبل ازاینکه از طرف دولت بمامورین اضافه حقوق یاسایر مزایا داده شود مطلبی منتشرنشود زیرا هنوز از پرداخت اضافه یا دو برابر شدن حقوق کارمندان خبری نشده درجنوب شهراجناس احتیاجی مردم صدی ده ترقی کرده است.

جعفر خان جهانگرد

در افریقا — شکار شیر!

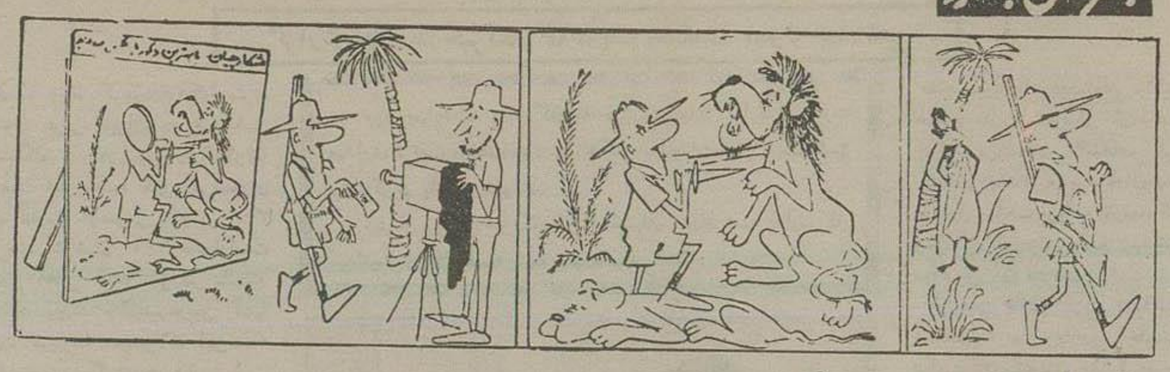

از راست بچپ ←

از اینجا و آنجا

رطیل‌های خطرناك

شاید تا کنون نمیدانستید که در جنگلهای اسرارآمیز وخطرناك «آمازون» رطیلهائی وجود دارند که اندازهٔ آنها ازخرچنك هم بزرگتر است! این رطیل های خطرناك که اغلب بطور دسته‌جمعی (مثل مورچه‌های سرخ آدمخوار)، حرکت میکنند بمحض اینکه انسان یاحیوانی رادیدند، ازپشت سرباو حمله میکنند وبا چنگك‌های تیزی که دارند او راقطعه قطعه میکنند وخونش رامیمکند وآنقدر این خونخواری را ادامه میدهند تا شکمشان کاملا بادکند وحتی گاهی اوقات هم آنقدر خون میخورند تا بترکند باینترتیب می‌بینید که این رطیل‌ها ازببر وپلنك درنده‌هم خطرناکترند.

هیتلرو گوبلز ـ واگهی تبلیغاتی!

یکی از آژانسهای تبلیغاتی آلمان برای اینکه توجه مشتریان راجلب کند در روزنامه‌ها آگهی داده‌است.

ـ هیتلر که به‌آن مقام رسید در اثر تبلیغات و پروپاگاند گوبلز بود. شما هم اگر میخواهید برایتان تبلیغ مؤثر بشود به‌آژانس ما مراجعه فرمائید!

ازالماس چه میدانید؟

شاید خودتان هم بدانید که الماس نوعی ذغال است و حتی اگر آتش بگیرد باشعلهٔ آبی خوشرنگی میسوزد واز خود خاکستری هم باقی نمیگذارد. وباز هم شاید خودتان بدانید که این گوهر گرانبها باهیچ وسیله‌ای تراشیده نمی شود. لابد میپرسید. پس چطور آنرا باشکال مختلف میتراشند و نگین انگشترها میکنند؟.

بله، فقط یکراه وجوددارد. یعنی الماس فقط بوسیله الماس تراشیده میشود وبس.

هنگامیکه دست میزنیم!

راستی هیچ فکر کرده‌اید هنگامیکه ما برای تشویق یکنفر دست میزنیم بدنمان بطور محسوسی گرم میشود. اگر دریك سالن ۳٫۵۰۰ نفر باشند و برای تشویق یك هنرمند صمیمانه کف بزنند گرمائی که ازاین کف‌زدن بوجود می‌آید برای گرم نگهداشتن ۲۰ خانه کافی است.

تخت دیوو دودکش جن!

البته خودتان میدانید که نه دیوی وجود دارد که تخت داشته باشد ونه جنی که دودکش داشته باشد یعنی اصلا جن ودیوی وجودندارد ولی بدنیست بدانید که هرگاه تخته‌سنك بزرگی روی طبقهٔ ضخیمی ازخاك وسنگریزه قراربگیرد، باد قسمتهای نرم یعنی خاك وسنگریزه هارا ازبین میبرد وفقط قسمتی ازآنرا بشکل پایه‌ای زیر تخته سنك باقی میگذارد ودر نتیجه منظره‌ای که شبیه تخت است وآنرا تخت دیو مینامند به وجود می‌آید.

واما دودکش جن، درکوهستانها، سنگهائی رویهم قرارمیگیرند که تشکیل ستونی میدهند ودوراین ستون خاك است، وقتیکه باران میبارد خاکها را میشوید وستون باقی میماند که آنرا دودکش جن مینامند!

آیامیدانید که..؟

آیامیدانید که هوائیکه تنفس میکنیم، همه‌اش ازاکسیژن نیست وفقط قسمت کمی ازآنرا اکسیژن تشکیل میدهد؟

این بعلت آنست که اگر تمام هوا اکسیژن خالص باشد ریه‌های ماهنگام تنفس خواهد سوخت وخواهیم مرد.

اکسیژن خالص خاصیت سوزاندن داردو بهمین جهت در هوائیکه تنفس میکنیم ازت ومقداری بخار آب هم وجود دارد. بدنیست بدانید که وقتی آهن زنك میزند بعلت اینستکه اکسیژن هوا آنرا میسوزاند.

پرورش موش!

یك کودك ۹ ساله انگلیسی موسوم به کریستیان یك موش تربیت کرده است این موش بقدری باو انس گرفته که همیشه در کنارش بسر می‌برد و کریستیان همه‌روزه باوشیر گوسفند میخوراند. تاحال کمتر کسی موفق شده است موش راکه از جمله حیوانات گریز باووحشی بشمارمیرود اینطور تربیت کند.

جدول کلمات متقاطع شماره ۸۲۴

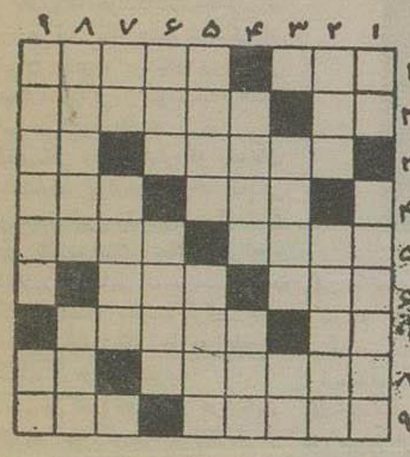

افقی: ۱ـ درقهوه خانه میگویند ـ آب سرد نیست آدم را خنك میکند ۲ـ کلاه تازه درآمد کودك دبستانی ـ گوی ازآن بدر میافتد ۳ـ خوش آهنك ـ موسمش دوسه ماه دیگر است ۴ـ عدد مجهول ـ از انواع نامرغوب شکلات است ۵ـ یك چشم برهم زدن بیش نیست ـ در دوری عزیزان می گیرند ۶ـ یك خط ازسرش بردارید وبابرنج بپزید ـ اگر ثروت نیست پس سوارشو تابرود! ۷ـ رودخانه‌ای دراروپا ـ آرزو ۸ـ ازقاره‌های قدیم ـ سرنشین مطبخ پناه! ۹ـ آنچه البته بجائی نرسد ـ ازمحصولات حیوانی که شماهم بالذت نوش جان میفرمائید.

عمودی: ۱ـ ناخن خشك پس نمیدهد ـ ازوسایل خبردادن فوری ۲ـ درراه رفتن میزنند ـ بیزار ۳ـ سبزه زاری دروسط بیابان ریگزار ـ واحد وزن ۴ـ گیاه تیغ‌دار زهرآلود ـ حرف سئوال وندا ۵ـ شاگرد مدرسه‌ها دسته‌جمعی می‌خوانند ـ خوابگاه ابدی ۶ـ مجسمه‌ساز بسیار معروف فرانسوی ـ مواظب باشید یکی بیشتر نباشد که سرکج درمی‌آید ۷ـ عددی است ـ جنس ومتاع ۸ـ شاعرفرموده که بدرکوفتن کسی رنجه مفرما ـ تامی‌آید عمری هست ۹ـ ازشربت‌های خوشمزه وخوش‌خوراك ومفرح ـ این زمام است وبه مستش مسپار.

حل جدول شماره ۸۲۳

افقی: ۱ـ عجوزه ـ بلد ۲ـ مر ـ راستگو ۳ـ باقلا ـ نر ۴ـ مزد ـ هدم ۵ـ نهیب ـ هسته ۶ـ بسط ـ تهی ۷ـ لق ـ توتیا ۸ـ سوسنبر ـ تو ۹ـ نزع ـ یکوری.

عمودی: ۱ـ عم ـ مندلین ۲ـ جزیره ـ قوز ۳ـ ادیب ـ سمع ۴ـ زرو بستن ۵ـ هاله ـ طوبی ۶ـ ساده ـ ترك ۷ـ بت ـ مستی ۸ـ لکن ـ تهاتر ۹ـ دوراهی ـ وی.

پارچه‌های جدید پشمی زنانه و مردانه و پتوهای مدرن

کازرونی مطابق ذوق و سلیقه مشکل پسندان تهیه شده است

ازنمایشگاه کارخانه کازرونی درخیابان سعدی دیدن کنید

لطفا فیشهای شماره گذاری شده را نگهدارید تادرآخر دیماه که قرعه کشی میشود ازجوایز ماکه ۲۰ پتوی زیباست بهرمند شوید

آ ـ ۳۳۵۲۴

آ ـ ۲۳۴۵۲

کلاس عالی زبان آلمانی

گروه فرهنگی هدف

زیر نظر آقای دکتر پرویزی ازاول بهمن شروع میشود.

نام نویسی همه روزه در دبیرستان هدف ـ کوچه میرشکار

آ ـ ۲۳۵۴۱ — ۱-۲

مدیران محترم. شرکت‌های ساختمانی و مهندسین و معمارهای محترم

برای نصب کاشی‌های فرنگی وایرانی بدفتر نصب کاشی‌های چینی رجوع فرمائید ازترتیب انجام کار وازلحاظ صرفه‌جوئی مصالح همه‌طور بنفع شماست نشانی دفتر: خیابان بهارستان صدقدم بالا تراز سه‌راه ژاله دست راست دفتر نصب کاشی‌های چینی باقر ابراهیمی تلفن ۳۳۷۶۳

آ ـ ۲۳۴۸۵ — ۱-۵

دکتر بهجت وصال «شیبانی»

اثرن سابق مدیکال سنتر نیوجرسی

رزیدنت سابق بیمارستان زنان فیلادلفیا

اهواز خیابان حافظ جنب نمایندگی اطلاعات

آ ـ ۳۱۱۳۶ — ۲-۴

فرآورده های کارخانه گلزار

بی نیاز از تعریف است

لاله زار نو اول کوچه یاسمی ـ تلفن ۲۵۷۱۴

آ ـ ۳۳۴۹۴

آ ـ ۳۳۴۶۸

مطب (سرتیپ) دکتر محمد بهرامی

جاده شمیران خیابان سلسان نبرسیده تمام وقت

۱ـ ۲۳۰۲۵ — ۳-۱۰

با مصرف نمك میوه

انو

همیشه خود را سالم نگهدارید

در شیشه نمك میوه انو کشاورست و قاشق براحتی داخل آن میشود

* قبل از مصرف مهری را که روی شیشه حك شده بازرسی کنید.

مرغوبیت مواد اولیه نمك میوه انو مورد تصدیق عموم است

آ ـ ۳۱۴۷۴ — ۲-۳

قابل توجه بازرگانان محترم واردکننده چینی آلات

چون گل و نقش زیر به‌هررنگی تحت شماره ۱۵۲۵۵۰ مورخ ۲۴ر۱۲ر۱۳۳۴ انتقالی ازشرکت سهامی ایران اوزاکا بنام این شرکت بثبت رسیده‌است لذا بدین‌وسیله باطلاع عموم میرساند که ازوارد کردن چینی آلات بااین نقش و گل خودداری فرمایند چه‌درغیر اینصورت این شرکت ناگزیر تقلیدکنندگان را توسط مقامات مربوطه تعقیب قانونی خواهد نمود

شرکت بازرگانی آمال بامسئولیت محدوده

آ ـ ۳۳۴۹۲

آگهی تجدید مناقصه خرید ۸۲ عدد کندانسهای مختلف بخارآب

شرکت شیبانی سازمان برنامه تعداد ۸۲ عدد کندانسهای مختلف بخارآب موردنیاز خودرا ازطریق مناقصه خریداری مینماید. داوطلبان میتوانند برای اطلاع ودریافت برك شرایط ومشخصات مناقصه باداره دفترشرکت واقع درمیدان بهارستان مراجعه وپیشنهادات خودرا تاآخر وقت اداری روزشنبه ۱۹ر۱۱ر۳۶ بدفترشرکت تسلیم ورسید دریافت دارند.

دکتر مرتضی رسا مدیر عامل شرکت

آ ـ ۳۳۴۹۰ — ۱-۲

بازدید از کشور گل ودو چرخه

مطالعاتی درزمینه وسایل آموزش سمعی و بصری

بطوریکه خوانندگان بخاطردارند چندی قبل یك هیئت فرهنگی از ایران بدعوت دولتهای رومانی و چك اسلواکی از موسسات فرهنگی این دوکشور بازدید کرد.

آقای مانی رئیس اداره کل پیلیغات وانتشارات وزارت فرهنك که یکی از اعضاء این هیئت بود پس از پایان این بازدید برای مطالعه در نحوه استفاده ازوسایل سمعی بصری ودیدن کار خانجات سازنده لوازم مورد احتیاج آموزشگاه ها به هلند و انگلستان عزیمت نمود.

شرحی که آقای مانی درباره این بازدید تهیه کرده است ذیلا ازنظر خوانندگان میگذرد

پس از پایان دعوت فرهنگی کشور های رومانی و چکوسلواکی اینجانب ازطریق براك به آمستردام رفتم. آمستردام راباید شهر گل ودوچرخه واصولا هلند راباید کشوردوچرخه وگل نام نهاد.

روشنائی خیره کننده شب، مغازه های بسیار زیبا، خیابانهای وسیع، تراموا های برقی، رفت وآمدزیادزن ومرد وکودك بادوچرخه بی اندازه تماشائی وهمه مظهر تمدن بارز مردم هلند بود پس از دوروز توقف ودیدن اغلب موسسات فرهنگی جهت بازدید کارخانه عظیم ومعروف فیلیپس بشهر آندهون واقع در ۱٦۳ کیلومتری آمستردام عزیمت نمودم. درفاصله بین آمستردام و آندهون چند شهروبندرگاه بسیار زیبا قراردارد که مرتبا مرکزرفت و آمد وبارگیری کشتیهای وانبارهای بزرك تجارتی میباشد. مزارع سر سبزی که درطرفین جاده قرارداشت واغلب چراگاه های گاو وگوسفندو خوك بود بسیار جالب ودیدنی بود بدینی است لبنیات هلنددردنیاممتاز ومعروف میباشد.

درشهر بزرك صنعتی آندهون همه چیز وهمه جا متعلق به کارخانه فیلیپس میباشد. جلودرب کارخانه درمیدانگاه شهر مجسمه فیلیپس بانی این دستگاه عظیم صنعتی قراردارد.

پس از توضیحات راهنما بوسیله اتومبیل به مدرسه حرفه‌ای کارخانه راهنمائی شدم. دراین قسمت ابتداء کلاسهای تئوری وسپس سالنهای کنفرانس غذاخوری. ورزش. نظافت بازدید شد وآنگاه به قسمت کارگاه های فنی رفتیم. دراینجا کلیه هنر جویان از ۱۲ تا ۲۱ ساله بفرا خور حرفه‌ای که درآینده انتخاب خواهند کرد با لباس کار مشغول کار و آزمایش بودند. استادان راهنما در هرقسمت عده‌ای را زیر نظرداشتند وتوضیحات کافی درباره فرآورده های کارخانه و طرز کاربه هنرجویان میدادند.

باید بگویم که کارخانه عظیم فیلیپس درحال حاضر بیش از ۱۰۰ نوع فرآورده ازلامپ چراغ تادستگاه اشعه مجهول تهیه میکنند.

برای مزید اطلاع خوانندگان باید بگویم در کارخانه فیلیپس ۳۵ هزار کارگر زن ومرد مشغول کارهستند

آقای مانی

ودرتمام هلند ٦۵ هزار تن کارگر وکارمند مربوط به فیلیپس کار میکنند.

ازعده‌ای که درقسمتهای مختلف کارخانه کار میکنند قریب ۱۲ هزار نفر هرروز ازبلژیك به شهر آندهون برای کار میایند وپس ازخاتمه مدت کار مجددابه بلژیك مراجعت میکنند همانطوریکه دربالا گفتیم اصولا شهر آندهون بغیر از موسسات تابعه فیلپس چیزدیگری نداردوبحق باید این شهر را فیلپس نامید زیرا هرچه خانه. هتل. پارك. زمین‌های ورزش. سینما. تاتر. مغازه. دراین شهر عظیم صنعتی وجود دارد همه و همه متعلق به کارخانه فیلپس میباشد.

موقع تعطیل کارخانه حقیقتا تماشائی بود بمحض اینکه صوت تعطیل کارخانه کشیده شد از در ودیوار دوچرخه سواربیرون آمد اتومبیل‌ها وتراموا های برقی همه مشغول کارشدند واصولا دراینوقت عبورو مرور کار مشکلی بود زیرا صفوف منظم وطولانی دوچرخه‌سوار مجال حرکت بکسی نمیداد همه خندان وهمه راضی بخانه‌های خود مراجعت میکردند معلوم بود که کارآنها مطابق ذوق وسلیقه واستعدادشان میباشد زیرا پس از ۸ ساعت کارمرتب و مداوم بهیچوجه در قیافه آنها آثارخستگی نمودار نبود. درهرحال پس ازخاتمه بازدید ازقسمتهای رادیو، تلویزیون لامپ، میکرفن، پروژکتورهای مختلف دستگاههای ضبط صدا، و گرامافونهای متعدد کنفرانسی با شرکت چهار تن متخصص فنی تشکیل شد وتوضیحات بسیار مفصلی درباره وسائل سمعی وبصری دادند وکتابهای راهنما و کاتولوگهای مختلف ارائه شد.

بدیهی است در هرقسمت پس از توضیح متخصص فنی عملا نسبت آزمایش از دستگاهها و طرزاستفاده آنها میشد درپایان بازدید راجع بخرید لوازم فنی بمنظور آموزش سمعی وبصری ازقبیل رادیو گرامافون ضبط صدا پروژکتورهای ۱٦ و ۳۵ میلیمتری وغیره به ارزانترین قیمت ودست اول مذاکره شد بطوریکه قیمتها یك سوم قیمت‌های عرضه شده در بازار ایران بود بعلاوه مدلهای عرضه شده نیز بسیار جدید ومدرن بود. قیمتها عرضه شده دربازارایران بود وبعلاوه مدلهای عرضه شده نیز بسیارجدید ومدرن بود.

بقیه مدت توقف در هلند به بازدید ازشهرهای لاهه، اتورخت، رتردام و هارلم گذشت ودراینمدت درموسسات فرهنگی وطرزاستفاده از وسائل سمعی و بصری مطالعاتی صورت گرفت.

باید عرض کنم که درحال حاضر دراغلب نقاط اروپا تلویزیون جای رادیو راگرفته است و از اینراه بزرگترین موفقیت نصیب دانش آموزان ودانشجویان گردیده زیرا ازراه چشم وگوش مطالب را فرا میگیرند واحتیاج به معلومات خشك وبی مغزندارند.

دومین قسمت برنامه مسافرت و مطالعات اینجانب مربوط به انگلستان میباشد.

درلندن برنامه‌ای برای ادامه بازدید از موسسا فرهنگی ودیدن دستگاه های سازنده لوازم سمعی و بصری تهیه نمودم.

آنچه برای من بسیارجالب وارزنده بود مشاهده دستجات مختلف دانش آموزان دختروپسر بود که باراهنمایان خود مرتبادر موزه‌های متعدد لندن مشغول کاربودند روزیکه از موزه علوم طبیعی دیدن کردم بیش از ۱۰ دسته ازدانش آموزان را دراین موزه دیدم که با معلمین راهنما درکمال نظم و آرامش وبدون اینکه مزاحمتی برای دیگران ایجاد کنند مانند کلاس درس درگوشه‌ای ایستاده و یکعده راجع به ماهیها دسته دیگر راجع به پرندگان وعده‌ای راجع به خزندگان بحث وگفتگو میباشند و معلم هم درکمال دقت و دلسوزی آنها را راهنمائی میکند درموزه البرت مشاهده شد که عده کثیری ازدانشجویان دخترو پسربا تابلوهای بزرك و آب ورنك در غرفه کاشیهای ایران و فرشهای قیمتی مشغول طراحی و نقاشی ازروی آثارباستانی هستند من درتمام مدت ۵ ساعتی که درموزه آلبرت بودم حتی کوچکترین صدائی ازیك نفر نمیشنیدم همه میدانستند که نباید مزاحم دیگران باشند همه رعایت دیگران را میکردند.

درباغ وحش معروف لندن عده کثیری ازدانش آموزان خردسال را دیدم که باکمال دقت مشغول مشاهده حیوانات مختلف هستند یکنفر از این دانش آموزان به قفسها نزدیك نمیشد ودست نمیزد همه مشغول مطالعه وبررسی بودند غیراز صدای حیوانات درنده دراین باغ وحش بزرك صدائی بگوش نمیرسید با اینکه شایدبیش ازدوهزارنفر مشغول تماشا بودند.

همه اینها مطالعاتی بود که دانش آموزان برای پیشرفت دروس علمی ونظری خود میکردند بدیهی است اینهم قسمت بزرگی از تعلیمات سمعی وبصری میباشد پس از این بازدید هابرای دیدن کارخانه بزرك ای.ام.ای به حومه لندن رفتم دراین کارخانه مدرنترین دستگاههای ضبط صدا گرامافون وغیره را میسازد قریب ۵ هزارنفر کارگر مشغول کار هستند دستگاههای رادیوتلویزیون لندن درحال حاضربیشتر وسائل فنی خودرا ازاین کارخانه تهیه میکنند دراینجا نیز مطالعاتی درزمینه استفاده از وسائل مورد نیاز بعمل آمد.

سپس ازچند شهردیگرانگلستان بازدید نمودم ودرهرقسمت مطالعاتی درزمینه پیشرفتهای فرهنگی صورت گرفت نکته بسیار جالب درتمام نقاط انگلستان نظم و ترتیب ولدب ونزاکت بود که شاید ازاین حیث درتمام اروپا مشخص باشد پس ازپایان بازدیداز لندن وچند شهردیگر انگلستان به پاریس و سپس به ژنو، مونیخ، فرانکفورت وزوریخ رفتم ودراین نقاط نیز مطالعاتی درزمینه آموزش وپرورش نمودم.

آنجاکه قهرمان هالتر جهان مربی بهداشت است!

گزارش بازدید خبرنگار ما ازیك دهکده نمونه بهداشتی

روز چهارشنبه هفته گذشته طبق برنامه‌ای که ازطرف وزارت بهداری ترتیب داده شده بود نمایندگان مطبوعات از مرکز بهداشت رباط کریم بازدید نمودند.

رپرتاژ زیررا خبرنگارما از فعالیتهای انجام شده اداره کل بهداشت درآن قصبه تهیه نموده است.

قصبه رباط کریم در ۳۸ کیلومتری جنوب غربی تهران در نزدیکی ایستگاه راه‌آهن شهریار قرار گرفته جمعیت این قصبه طبق سرشماری اخیراداره آمارعمومی بالغ بر ۳۰۰۰ نفربوده که شامل ٦۰۰ خانوار است بیشتر اهالی آنجا خورده مالك هستند وچند مالك نیزدربین آنها یافت میشوند محصولات این قصبه انگور وپنبه وگندم وجو وخربزه است

اهالی رباط کریم ازآب لوله کشی استفاده میکنند تاسال ۱۳۳۰ آب آشامیدنی اهالی این ده ازچاههای کم عمق تامین میشد ولی ازآن زمان ببعد که اداره کل بهداشت اقدام بلوله کشی آب کرد اهالی از آب لوله کشی استفاده میکنند روی همین اصل بسیاری از بیماریهای ناشی ازآب درآن منطقه ازبین رفته است.

مرکز بهداشت

قبل ازاینکه بشرح چگونگی فعالیت مرکز بهداشت رباط کریم بپردازیم بهتراست برای خوانندگان فرق مرکز بهداشت با درمانگاه رامتذکر شویم.

درمانگاه بمعالجه ودرمان بیماران می‌پردازد درحالیکه مرکز بهداشت تلاش میکند تااز بروزبیماریهای مختلف جلوگیری کند وباابیدمی‌ها مبارزه نماید.

پرستار مرکزبهداشت رباط کریم طرز شستن اطفال شیرخوار و رعایت بهداشت آنانرا بزنان ده یاد میدهد

مرکزبهداشت رباط کریم درسال ۱۳۳۰ ازطرف اداره کل بهداشت تاسیس گردیده است زمین ساختمان این مرکز ازطرف یکی ازمالکین به اداره کل بهداشت اهدا شده واداره بهداشت مبلغ یك میلیون وسیصد هزارریال صرف ساختمان آن کرده است.

کارهائیکه دراین مرکز بهداشت انجام میشود عبارتست از:

طب پیشگیری- پرستاری بهداشت بهسازی محیط- آموزش بهداشت محیط فعالیت این مرکز بشعاع ۱۲ کیلومتراز رباط کریم است یعنی این مرکز برای بهبودوضع بهداشت ۸ ده اطراف رباط کریم نیز فعالیت میکند.

ریاست این مرکز باآقای دکتر ثلاث میباشد وامور طب پیشگیری آن تحت نظر آقای دکتر رهنوردی اداره میشود.

اجتماع زنان ده

هنگامیکه ماوارد مرکز بهداشت رباط کریم شدیم گروه زیادی از زنان ده درحالیکه کودکان خردسالی دربغل داشتند درمرکز مزبوراجتماع کرده بودند دکتر ثلاث میگفت کلیه زنهای ده طبق برنامه ای که برای آنان تنظیم شده است هفته‌ای یك بار باین مرکز میآیند وپس ازمعاینه خودو اطفالشان دستورات بهداشتی بآنها داده میشود.

کارکنان مرکز بهداشت رباط کریم کلیه خانه‌های قصبه راشماره گذاری کرده‌اند وبرای هر کدام یك پرونده که شامل مشخصات افراد آن خانواده وسابقه بهداشتی آنان است ترتیب داده‌اند تعداداین پرونده هابالغ بر ۵۰۰ فقره میباشد که بوسیله آنها وضع بهداشت اهالی ده زیرنظر مرکز بهداشت قراردارد ولااقل دو هفته یکبار بامردم ده تماس میگیرند.

هنگام بازدید مایکی ازمدیران جراید پرونده‌ای راانتخاب کرد و ماباتفاق چندنفراز پرستاران بهداشت ازمنزل صاحب پرونده بازدید کردیم وسؤالاتی درزمینه وضع بهداشت از ساکنین آن نمودیم.

قهرمان هالتر و مربی بهداشت.

نکته‌ای که دراین بازدید جلب توجه نمایندگان مطبوعات را کردبرخورد آنها با دکتر رهنوردی قهرمان هالتر جهان بود. دکتر رهنوردی روزها دانش آموزان ده را درمرکز بهداشت جمع میکند وپس ازاینکه شرحی درباره امراض ناشی ازبیماریهای دهان و دندان برای آنان بیان میکند طرز مسواك کشیدن به دندانها را بآنان میاموزد.

کلاس کدخدا

درمرکز بهداشت رباط کریم برای کدخدایان دهات اطراف کلاسی ترتیب داده شده است که درآن کلاس به آنها تعالیم بهداشتی داده میشود رئیس مرکز بهداشت درباره علت تشکیل این کلاسها میگفت همه میدانند که این کدخداها از میان همان ریش سفیدان وپیرمرهائی انتخاب شده‌اند که بخوبی وپاکی درمیان روستائیان معروفیت یافته‌اند ودهقانان ازایشان حرف شنوی دارند وچه بسا که کارهای روزانه آنها را سرمشق قرار میدهند اینستکه ما درنظر گرفتیم این افراد راکه جنبه راهنما برای دهاتی‌ها دارند باصول بهداشت آشنا کنیم واین کاررابا ایراد سخنرانیهای مختلف ونمایش فیلم و عکس‌ها ودروسی که بصورت نقاشی تهیه شده انجام میدهیم.

ده نمونه

رباط کریم بواسطه پنجسال فعالیت اداره کل بهداشت اکنون بصورت یك ده نمونه درآمده است که بیماری هائی ازقبیل حصبه -آبله- اسهال وغیره درآن دیده نمیشود.

اداره بهداشت درنظردارد کارهائی راکه دراین ده انجام شده در تمام نقاط کشور تعمیم دهد.

کتابخانه اطلاعات

فرزان وتن وروان

آقای دکتر بصیر دانشیاربهداشت آموزشگاهی دانشسرای عالی بنام بالا کتابی نوشته‌اند که گذشته از دستورهای سودمند بهداشتی دارای برتری برجسته تری میباشد و آن اینکه واژه‌های بهداشتی وبسیاری از نوشته‌های کتاب رااز ساده‌ترین واژه‌های پارسی ناب وسره برگزیده‌اند ودراین باره رنج فراوان برده‌اند ودر برابر سود فراوان‌تری برای دانش‌پژوهان آماده ساخته‌اند.

کتاب نامبرده با کوشش دانشگاه تهران بچاپ رسیده وامید است که همه دانشجویان ودانش‌پژوهان ازآن بهره‌مند شوند.

تاریخ جمعیتهای سری

استاد محمد عبدالله عنان از دانشمندان و نویسندگان معاصر مصر مجموعه‌ای ازتاریخ جمعیتهای سری وجنبش‌های تخریبی از روی اسناد ومدارك مسلم جمع آوری کرده ودانشمند محترم آقای علی هاشمی حائری مدیر روزنامه طلوع این تاریخ مفیدرا ازعربی بطرز شیوا وروان ترجمه نموده‌اند.

تاریخ جمعیت‌های سری وجنبش های تخریبی مشتمل برحوادث و اسرار جمعیت‌های پنهانی تخریبی و مبادی اخلاقی میباشد ومهم ترین وقایع مربوط باین جمعیت‌ها ازصدر اسلام درشرق وازقرون وسطی تا قرن بیستم درغرب بطور جالب در کتاب مزبور ذکر شده‌است.

ترجمه کتاب تاریخ جمعیتهای سری در ۲٦٦ صفحه بطبع رسیده مزید توفیق مترجم دانشمند را درانتشار آثار عام‌المنفعه خواهانیم.

ازپرداخت پول اضافی بکارمندان دولت

باید خودداری شود

موضوع مشورت روزنامه اطلاعات درموردکمك به کارمندان ومستخدمین دولت از طریق افزایش حقوق آنان مورد توجه مقامات مختلف قرارگرفته وبرای مصرف پانصد میلیون تومانی که برای اینمنظور درنظر گرفته شده پیشنهادهائی ازطبقات مختلف شده است.

برای جلوگیری از افزایش هزینه زندگی کارمندان و مستخدمین دولت و درصورت امکان پائین آوردن آن یکی از اعضای حزب مردم پیشنهاد زیررا نموده‌است.

«درتعقیب تصمیمی که راجع به اضافه حقوق مستخدمین در سال آتی گرفته شده چون منظور دولت از این اقدام همواره رفاه حال مستخدمین وبالابردن سطح زندگی آنان میباشد و متاسفانه تابحال درهر مورد که اضافاتی بمستخدمین داده شده درست اثر معکوس داشته وهزینه زندگی بهمان میزانی که بر حقوق آنان اضافه شده افزایش یافته یابالاتر رفته‌است. بنا براین بهتر است اضافات منظور برای مستخدمین را که مبلغ آن به پانصد میلیون تومان درسال خواهد رسید بشرح ذیل به مصرف رسانند که ضمن انجام نظر دولت، و تامین رفاه و آسایش مستخدمین وپائین آمدن هزینه زندگی سایر طبقات نیز فراهم گردد.

۱) بطور یقین بزرگترین رقم هزینه زندگی مستخدم وهر فرد دیگر کرایه خانه است که همه ماهه حداقل دوهزار الی دوهزار وپانصد ریال از حقوق خودرابایستی برای اجاره خانه بپردازد ودرصورتیکه مبلغی ازاین پانصد میلیون تومان صرف ساختمان ۵ الی ۱۰ هزار آپارتمان چندطبقه مرکب از دواطاق وسه اطاق و ٤ اطاق باوسائل لازم دیگر بشود وکرایه حداکثر آپارتمان از ۵۰۰ ریال درماه آنهم برای مخارج نگهداری و استهلاك این ساختمانها تجاوزننماید بدون شك تاثیر فوق‌العاده دریائین آوردن هزینه زندگی مستخدم داشته وموثردر تنزل دادن میزان کرایه خانه های دیگران خواهدبود.

در کشورهای مترقی ساختمان آپارتمان برای کارگران ومستخدمین یکی از برنامه های اساسی هردولت میباشد.

۲) رقم بزرك دیگر درهزینه زندگی مستخدم خوراك و پوشاك خود و خانواده اوست به‌پیروی ازمنویات اعلیحضرت همایون شاهنشاهی که ضمن فرمایشاتشان به آقایان وکلا بدان اشاره فرموده اند لازم است فروشگاه‌های بزرگی بمنظور تهیه کلیه آذوقه مستخدمین ومایحتاج دیگر آنان درمرکز وولایات تشکیل و همانطور که بعضی از بانکها عمل میکنند کلیه آذوقه مستخدمین و پوشاك آنها راباقیمت نازلتر از بازار دردسترس آنها قرار دهند.

۳) قسمت بهداشت مستخدمین و خانواده آنها نیز چنانچه از طریق بیمه‌های اجتماعی تامین شود میتوان کاملا امیدوار بود که دولت بهدف خود که عبارت ازپائین آوردن هزینه زندگی مستخدمین خودوتامین رفاه وآسایش آنان است خواهد رسید.

ضمنا برای کاستن ازفشار افراد بدستگاههای دولتی برای بدست آوردن شغل درصورتیکه در تقلیل نرخ بهره وام ازطرف بانکها اقدام بشود وبه‌اشخاصی که به‌تاسیسات صنعتی وفلاحتی میپردازند وامهائی که نرخ آن بین ٤ تا ٦ درصد حداکثر باشد داده‌شود بلاشك در پرداشتن افراد به‌تهیه شغل‌های آزاد کمك موثری خواهدبود.

سرویس بروات پستی

از رروز ۲۱ دیماه جاری دردفاتر پست وتلگراف دانشگاه -بازار - سه‌راه امین حضور -میدان شاه و ایرانشهر سرویس فروش بروات پستی دائر شده است.

مطالبات ایران از آلمان

صبح دیروز هیئتی ازطرف وزارت جنك باهواپیما بطرف آلمان غربی عزیمت کرد.

بطوریکه اطلاع بدست آورده‌ایم این هیئت ماموریت دارد بامقامات نظامی وسیاسی آلمانی تماس حاصل کرده ودربارهٔ سفارشات وقرار دادهای ایران که قبل از جنك با آلمان منعقد شده بود مذاکره کند. ضمنا در باره وصول مطالبات دولت ایران بابت سفارشات صنعتی ونظامی که اززمان جنك راکد مانده تصمیم قطعی اتخاذ نمایند

دو سرنوشت

اثر ویکی کالینز

ترجمه ا. پ

-۴۲-

لب فرو بست دوباره سرد شد وانگشتهایش از دور دستم بازشد.

ـدکتر، عجله کنید! هرچه هست زودبمن بدهید، قبل از اینکه بمیرم بدهید. مدال رااز جعبه درآوردم ودردستش گذاشتم.

فورا آنرانگاه نکرد.

باصدای ضعیفی گفت:

ـروی مرا بطرف دیوار بگردانید.

خواهشش راانجام دادم و دیدم که حجاب ازچهره‌اش برداشت فریادی از شعف ازگلویش برخاست وباهیجان تصویر رابه لبها برد.

شغل من به‌دیدن صحنه‌های دردناك عادتم داده است. ولی ایندفعه طاقتم تمام شد نتوانستم خویشتن‌داری کنم روبر گردانده وخود رابه پنجره رساندم. چندلحظه بعددوباره بربالین بیماربودم تورسیاه روی چهره‌اش افتاده بود. صدایش بزحمت شنیده میشد.

سورا نزدیك بردم.

ـدکتر زنجیر مدال رابگردن من ببندید.

دستورش رااجرا کردم. آنقدرضعیف بودکه خودش نمیتوانست زنجیر را بگردن ببندد.

ـدکتر، بمن کمك کنید تاآنرا پنهان کنم.

بازویش راگرفتم. مدال رازیر پیراهن خوابش پنهان کرد. بیش از پیش ضعیف شده بود. بالش اوراکمی بالابردم، ولی کافی نبود. سرش راروی شانه‌ام گذاشتم وحجاب سیاه راکمی عقب زدم که دخترمختصر هوای بیشتری برای تنفس داشته باشد.

ـقول بدهید که جز شما کسی بمن دست نزند. قول بدهید که مرا همینطور که الان هستم بخاك بسپارید.

قول دادم. تنفسش سریع ترشد.

آهسته گفت:

ـصورت مرا بپوشانید.

حجاب سیاه را دوباره روی صورتش انداختم تنفسش کم کم مرتب ترشد مادموازل دورنوس سررا بلند کرد.

بانگرانی پرسیدم:

ـاحساس دردمیکنید؟

باصدای ضعیف جواب داد:

ـدرآسمان هستم!

سرش روی سینه افتاد... دختر بیچاره مرده بود!... آخرین نفسش یك راحتی وخوشبختی بود. خداوند براورحم آورده بود.

***

قبل از بستن نامه چند کلمه دیگراضافه میکنم.

من بقول خود وفاکردم. مادموازل دورنوس همانطورکه مدال روی سینه وحجاب سیاه برچهره داردبخاك سپرده خواهدشد این دختر نجیب‌ترین و شریف‌ترین موجود دنیای مابود.

به آن کسی که این جواهرگرانبها رافرستاده است بگوئید که بااین عملش آخرین لحظات زندگی مادموازل دورنوس باشیرینی وخوشبختی گذشت.

می‌بینم که به یك قسمت ازنامه شما هنوزجواب نداده‌ام. ازمن پرسیده‌اید که آیا بیمار چهره‌اش را بعلت دیگری غیر ازآنچه به همه میگفت پنهان میکرد. البته تماس روشنائی باپوست بدنش موجب درد شدیدی میشد. ولی علت واقعی انزوای مادموازل دورنوس درتاریکی رافقط دونفر میدانندیکی من و دیگری طبیب قصبه ماهردو قول داده‌ایم وعهد کرده‌ایم که آنچه چشمهامان دیده است دردنیایکسی بازگو نکنیم. ماحتی درمقابل آقای دورنوس این راز مهیب راحفظ کرده‌ایم وآنراباخود بگورخواهیم برد.

آنکسی که به سرنوشت مادموازل دورنوس علاقمند است باید به زیبائی درخشان روح او که هیچ نقص وعلت جسمانی قادرنبود برآن سایه بیندازد. فکر کند قبل ازخاتمه نامه باید متذکرشوم که آقای دورنوس درخانه من اقامت خواهد کرد. زن من ازاو پرستاری خواهدکرد وبچه‌های من بامحبت ومهربانی درمیانش خواهند گرفت.»

این نامه رادریك کشو جادادم و ازاطاقم بیرون آمدم. تنهائی برایم قابل تحمل نبود. دیگردر دنیاجزمادرم کسی رانداشتم وسلامت اوهم آهسته روبزوال میرفت.

ازدوزنی که قلبهایشان برای من طپیده بود یکی زیر خاك خفته بود ودیگری گریخته وبراه دوری رفته بود...

بطرف پلاژ رفتم. بامادرم برخوردکردم. هوای آفتابی راغنیمت شمرده و با کالسکه بگردش رفته بود. سورچی رابخانه فرستادم وخودم دهنه اسب راگرفتم ازموضوع‌های مختلف حرف زدیم.

چشمهارا بروی آینده تاریکی که در انتظارم بود بسته بودم، میخواستم خود راعادت دهم که با خاطرات گذشته‌ام زندگی کنم.

شش ماه گذشت وتابستان بازآمد.

فصل بیست وهشتم

عقیده یك دکتر

جدائی دردناك فرارسید. مادرم درآغوشم جان سپرد. خودرادر دنیا کاملا تنها یافتم....

چون برای کاری به لندن برگشتم. خانه‌ام را اجاره دادم ودر هتل منزل کردم، دوستم (سرجیمز) که دریایتخت بودآپارتمان مجاورمرادر همان هتل گرفت، اغلب غذارابا هم درسالن آپارتمان من میخوردیم.

تنهائی برایم غیرقابل تحمل بودوباوجود این از مردم فرار میکردم.

طبیبی که مادرم رادرابتدای بیماریش معالجه میکرد بخواهش «سرجیمز» بشب پیش ما آمد.

سرمیزشام من باآرامش آخرین لحظات زندگی مادر بیچاره‌ام رابرای دکتر حکایت کردم. براثریادآوری بیماری ومرك اوآخرین قوای خودرا ازدست دادم. آنچنان درمانده وخسته شده بودم که دیگر حتی گفتگوی «سرجیمز» و دکتر را خوب نمی‌فهمیدم.

کم کم متوجه شدم که دکتر مرالحظه‌ای ازنظردور نمیکند. میکوشند وادارم کنداز موضوع‌های موردعلاقه‌ام حرف بزنم ومثل اینکه میخواست تغییرات صدا و قیافه‌ام راموردمطالعه قراردهد. باکمال تعجب دریافتم که سرجیمز هم باو د این راه کمك میکند.

دکتراز من راجع به سلامتم ونقشه‌های آینده‌ام سئوالاتی میکرد.

ازمن پرسید که آیا به تاثیر ونفوذعناصر ماوراءالطبیعه وظهور مرده یا کسانی که موقتاازانسان دورشده‌اند معتقدهستم یانه من به تجربیات شخصی خوداشاراتی کردم ولی دکترخواهش کردجزئیات رابرای اوشرح دهم.

عاقبت مطمئن شدم که من مورد مطالعه او و «سرجیمز» قرار گرفته‌ام ازاین جهت از نقل جزئیات خودداری کردم وبفکر افتادم که بمنظور اصلی آنها پی ببرم. خیلی زود فهمیدم!

تازه دسرخورده بودیم که گارسون هتل نامه‌ای برای من آورد وگفت که حامل آن منتظر جواب است.

درپاکت راباز کردم. وکلایم درموردیك موضوع پیش پا افتاده ازمن کسب تکلیف کرده بودند. موضوع فوری ومهمی نبود ولی ازموقعیت استفاده کردم و ازسالن خارج شدم.

بعداز آنکه حامل نامه راروانه کردم آهسته به اطاق خواب خود که مجاور سالن غذاخوری بودرفتم

درقسمت فوقانی دری که بین اطاق خواب و سالن وجود داشت یك شیشه باز بودو بخوبی میتوانستم گفتگوی دوستم بادکتر رابشنوم.

«سرجیمز» میپرسید:

ـپس معتقدید که من حق داشته‌ام؟

ـکاملا.

ـمن تمام سعی خودرا کرده‌ام که اورا کمی سرگرم کنم. دعوتش کردم که پیش من به اسکاتلند بیاید. باو پیشنهاد کردم که باهم سفری به قاره بکنیم. از اوخواستم که در مسافرت تفریحی مابا کشتی شرکت کند. تمام پیشنهادات مرا ردکرده‌است.

شنیدید که میگفت هیچ نقشه‌ای برای آینده ندارد. عاقبت این جوان بکجا می‌انجامد؟

ماچه میتوانیم بکنیم؟

ـمسئله آسانی نیست. من معتقدم که سلسله اعصاب اوبسختی آسیب دیده است. همان موقعی که برای اطلاع از حال مزاجی مادرش پیش من آمده بود رفتارش راعجیب دیدم. غم وغصه مرك مادر تنها علت حال کنونیش نیست. به عقیده من حواس او ...چطوربگویم؟... حواس او دچاراختلال شده‌است... و این اختلال ازمدتی پیش شروع شده‌است. پسر خویشتن داری است. تصور میکنم گرفتاریهائی داردکه تا حالا به هیچ کس اظهارنکرده است. درسن اومعمولا علت اساسی این نوع اختلالات غیرقابل تحلیل زنها هستند. طبیعت شاعر وخیالبافی داردو شایدیك زن واقع بین وبی اعتنا باحساسات اورابطرف خود کشیده وبعد ناامیدش کرده‌است. اعصابش تحمل نیاورده است بقوای دماغی او آسیب وارد شده‌است. من اشخاصی رادراین حال دیده‌ام که عاقبت خوشی نداشته‌اند. اگر دوست شما نوع زندگی خودرا کاملا عوض نکند در معرض خطر دیوانگی است. وقتی ماازارواح و اشباح حرف میزدیم شنیدید چه گفت؟

ـحرفهای بی معنی!

دکتر نظر اورا تصحیح کرد:

ـبگوئید توهمات، مطمئنا توهمات دیگری هم خواهد داشت!

ـچه باید کرد؟ من نسبت باین پسر بیچاره محبت پدرانه‌ای دوست دارم. مادرش یکی از قدیمیترین دوستان من بود، وخیلی باو علاقه داشتم... این جوان صفات و سجایای پسندیده‌ای ازاو بارث برده‌است. امیدوارم حالش بنظرتان آنقدرخوب نباشد که بستری گردن اورا دربیمارستان امراض روحی ضروری بدانید؟

خبرنگاران ما از شهرستانها اطلاع میدهند

از گرامی — خبرنگار اندیمشک

تقاضای کشاورزان

تقریبا دوسال پیش بانك کشاورزی شعبه دزفول بوسیله یکی از شرکتهای وارد کننده ماشین آلات کشاورزی تعدادی تراکتور را بااقساط طویل‌المدت دراختیار زارعین دزفول و اندیمشك گذاشت وزارعین از آن پس با آسودگی خیال مشغول امور کشاورزی شدندوهرگاه ابزاری از تراکتورهای مزبور بعلت کثرت کار وفرسودگی ازبین میرفت کشاورزان بامراجعه بشرکت مزبوروسائل یدکی میخریدند و تراکتورهای خودراتعمیر مینمودند ولی تراکتورهائی که جدیدا ازطرف همین شرکت واردشده‌است متعلق بکارخانه دیگریست ووسائل یدکی آنها بدرد تعمیر تراکتورهای سابق کشاورزان نمیخورد .

این اقدام شرکت مزبور کشاورزان را که پس از سالیان متمادی وخون دل خوردنها، تراکتوری آن هم به اقساط تهیه کرده‌اند ، سخت نگران ساخته‌است زیرابااین کیفیت تراکتورهای ازکارافتاده آنان قابل تعمیر نخواهد بود کشاورزان ازمسئولین مربوطه تقاضا دارند که بشرکت مزبور توصیه نمایند تا تعدادی از وسائل یدکی تراکتورهای سابق را واردنماید تامورد استفاده آنان قرار بگیرد .

کوهی بارتفاع ۳۰۰ متر فروریخت

و ۶ هکتار اراضی مزروعی وباغات وسه خانه رابکلی منهدم کرد

هوای قریه پس از ریزش کوه تیره و تار شد و مردم باچراغ فانوس دنبال کسان خود میگشتند

دراین حادثه ۲ میلیون ریال بزارعین و باغداران خسارت وارد آمده است

خبرنگار ما ازشهسوار طی گزارشی می‌نویسد: چندروز قبل قسمتی ازکوه مرتفعی که سمت غرب شهسوار واقع است بارتفاع سیصد متر درقریه «پردسر» شجاع محله ازتوابع شهسوار ریزش کرد و ۶ هکتار ازباغات چای ومرکبات وسه باب منزل زارعین رابکلی منهدم ساخت.

حریان مشروح حادثه راخبرنگار ما درگزارش خود چنین نوشته است:

آنروز صبح هنگامیکه زارعین «پردسر» دراراضی وباغات اطراف مشغول کار بودند ناگهان قسمتی ازکوه بعلت تاثیر عوامل طبیعی باصدای مهیبی ریزش کرد وساکنین قریه وحشتزده بسوی منازل ویابیابانهای اطراف فراری شدند.

براثر ریزش ناگهانی کوه گردوخاك غلیظی درهوا پراکنده شد بطوریکه تا مدتی هوای قریه تیره وتاربود ومردم باچراغهای فانوس برای اطلاع ازسرنوشت کسان خودکه بطرف بیابان فرارکرده بودند حرکت میکردند. خوشبختانه دراین واقعه بااینکه سه منزل و ۶ هکتار باغات چای ومرکبات که مشجر بدرختان کهنسال بود بکلی منهدم گردید ولی صدمه بکسی واردنیامد.

بقرار اطلاع خسارات وارده قریب بدومیلیون ریال برآورد شده وفعلا آقایان اسلامی رئیس بانك کشاورزی وشجاعیون سرپرست اداره کشاورزی بمحل واقعه حرکت کرده‌اند تاپس از بازدید از محل‌های آسیب دیده ازمحل اعتبارات بانك کشاورزی مبالغی بخسارت دیدگان کمك کنند.

فقط روی لیست ...!

دادسرای شهرستان گرگان درلیست آمار اداری دارای سه‌شعبه بازپرسی است که باید طبق‌مقررات بامورمراجعین رسیدگی نمایند ولی بدبختانه هم اکنون فقط یکی‌از شعب بازپرسی مشغول کاراست ودوشعبه دیگرمدتها است که در محاق‌تعطیل بسر میبرند.

مسلما ازیك شعبه بازپرسی هم‌نباید انتظار داشت که امور مراجعین روزافزون دادسرا رابفوریت مورد رسیدگی‌قرار دهد وبهمین جهت‌در حال‌حاضر اکثر پرونده‌های مراجعین معوق‌مانده وباعث ناراحتی ارباب‌رجوع گردیده است.

سلمانی جراح!! محکوم شد

چندی‌پیش باستحضار خوانندگان عزیز رسید که یکنفر سلمانی ازاهالی قریه «لردجان» بختیاری بنام عبداله سلمانیان باتیغ سلمانی، شخصی را که مبتلا به‌بیماری «بواسیر» بودتحت عمل جراحی!! قراردادولی شخص‌مزبور براثرخونریزی‌شدیدفوت کرد اینك‌خبرنگارما ازشهر کرد بتعقیب گزارش قبلی‌خویش اطلاع‌میدهد که‌دادگاه‌جنحه شهر کرد چندروزقبل‌عبداله سلمانیان‌را باتهام دخالت‌غیرقانونی‌درعمل‌پزشکی وقتل‌غیرعمد تحت‌محاکمه قرارداده‌واورابیکسال‌زندان محکوم‌نمود.

مسابقات آموزشگاهی

بین آموزشگاههای گرگان، بندرشاه، کردکوی و بندرگز مسابقاتی انجام‌شد

درمجموع امتیازات آموزشگاههای گرگان حائز رتبه اول شدند

هفته گذشته مسابقات دوستانه ای‌دررشته های فوتبال والیبال، پینك‌پنك وکشتی بین‌ورزشکاران آموزشگاههای گرگان تحت‌نظر اداره‌تربیت بدنی درشهرستان گرگان بعمل‌آمدو نتیجه بشرح‌زیر اعلام گردید :

درمسابقه فوتبال بین‌تیم گرگان‌وتیم بندرشاه، بازی یك بر هیچ بنفع تیم فوتبال گرگان پایان یافت .

ضمنا درمسابقه والیبال بین‌تیم‌های والیبال بندرشاه وبندرگز، تیم‌شهرستان بندرشاه برنده‌شد درمسابقه پینك‌پنك آقایان‌ولی نژاد، احمدی‌وحمزه‌ازگرگان بترتیب نفراول‌ودوم‌وسوم‌شناخته شدندوهمچنین‌درمسابقه کشتی که بین کشتی گیران‌شهرهای‌فوق بعمل‌آمددروزن‌اول آقای‌عسگری‌ازگرگان، وزن‌دوم‌طیاری ازکردکوی، وزن سوم‌حسینی‌ازگرگان‌اول‌شدندودرضمن آقایان‌البرزی‌وکریمی نیزازبندرگز به‌ترتیب‌دروزن‌چهارم‌وپنجم‌حائزرتبه اول گردیدندضمنادرمسابقات‌دوومیدانی نیزآقایان‌خواجه‌ازگرگان‌وکاظمی‌ازبندرشاه‌اول‌شناخته شدندودرمجموع امتیازات‌آموزشگاههای گرگان‌مقام‌اول‌را بدست آوردند.

مبارزه با سل

خبرنگارما اززابل می‌نویسد: ازچندی قبل اکیپ‌های مبارزه با بیماری سل درزابل وقراء اطراف مشغول فعالیت شده‌اند وتا کنون قریب به سی‌ودو هزار نفرازاهالی زابل قصبات حومه آن بوسیله اکیپ‌های مزبور برضد بیماری سل تلقیح شده‌اند وهم اکنون‌نیز فعالیت این اکیپها در بخش «شهرکی» و«میانکنگی» ادامه‌دارد.

آب • برق • اسفالت

سه‌مسئله مهمی است که‌اهالی انتظاردارند درمسافرت هیئت دولت بفارس مورد توجه قرار گیرد

چون قراراست هیئت دولت قریبا باستان فارس مسافرت‌کنند چند روز قبل ازطرف آقای نوحی فرماندار بوشهر بکلیه ادارات دولتی دستور داده شدکه صورتی ازاحتیاجات خودرا تهیه نموده وبه فرمانداری ارسال نمایند تا درجلسه هیئت دولت مورد بحث ومذاکره قرارگیرد.

خبرنگارما درگزارش خویش اضافه می‌کندکه قراراست قبل ازورود هیئت دولت باستان فارس آقای رام استاندار سفری به‌بوشهر نموده ودر خصوص احتیاجات ادارات دولتی واهالی بندربوشهر مذاکراتی بافرماندار بعمل آورد.

اهالی امیدوارندکه هیئت دولت درسفر قریب‌الوقوع خود به بندر بوشهرسه مسئله مهم آب وبرق واسفالت‌که سالها مورد گفتگوست وهنوز لاینحل مانده است مورد توجه قراردهد.

قدردانی از بانوان نیکوکار

تیمسار سپهبد آق‌اولی ازطرف والاحضرت شاهدخت شمس پهلوی

ازبانوان نیکوکاری که درحادثه اخیر بکمك زلزله زدگان غرب شتافته بودند قدردانی کرد

خبرنگارما ازکرمانشاه گزارش میدهد: بدعوت تیمسار سرلشکر شاهرخشاهی فرمانده سپاه چهار باختر بمنظور تقدیرازبانوانی که بمحض وقوع زلزله غرب به‌نقاط زلزله زده رفته وکمکهای شایانی به‌آسیب دیدگان نموده بودند، چندروز قبل آقایان عماد ممتاز استاندار استان پنجم، تیمسار سپهبد آق‌اولی بانوان اعضای شرکت ملی‌نفت کرمانشاه واعضای انجمن شیروخورشید سرخ درمحل باشگاه افسران حضور بهمرسانیدند. ابتدا تیمسار سپهبد آق‌اولی که ازنقاط زلزله زده بازدید نموده بود، شمه‌ای ازوضع رقت‌بار آسیب دیدگان رابرای حضار تشریح کرد وسپس ازطرف والاحضرت‌شاهدخت شمس پهلوی ازبانوان: پرخیده- عزیزة قره‌گوزلو- وزیری تبار هومزدی- شیوا مزدیسنی- آروین- فرخ تکین - رجبزاده- میناسیان- فیروزی- زورژفرجام- شریف- شمامی- توروسیان- مدتیان- کهپور- باستیکر- مرادیان- معین- سلماسیان- اشراقی- نوهری- وارسته ودوشیزگان فائزه تبریزی وجیران حق‌پرست قدردانی نمود، ضمنا ازاعضای جمعیت خیریه ثریا پهلوی وبانو فاطمه اعظم زنگنه رئیس این جمعیت درکرمانشاه هریك بسهم خود به هموطنان آسیب دیده زلزله غرب کمك کرده بودند قدردانی بعمل آمد.

منتقل گردید

خبرنگارما ازطالقان می‌نویسد: آقای محمدعلی اکبریان مدیر دبستان دولتی «شهرك» که چندی پیش بکرج منتقل شده بود براثر تقاضاهای مکرراهالی مجددا به فرهنك طالقان انتقال یافت.

تقسیم وجه نقد

خبرنگار ماازبابل گزارش میدهد آقای اسماعیل توفیقی سرپرست اکیپ‌شماره ۶ جمعیت‌شیروخورشید سرخ‌بابل پس‌از تقسیم مبلغ هشتصد وشصت وپنجهزار ریال وجه‌نقدبین زلزله‌زدگان امیرکلاه ، بابلسر و فریدونکنار ببابل مراجعت کرد.

پایان مسابقات آموزشگاهها

طبق گزارش خبرنگارما از بندر پهلوی مسابقات فوتبال دوره اول ودوم دبیرستان‌های بندر پهلوی پایان یافت ودر نتیجه تیم‌های‌فوتبال دبیرستان دریابیگی وفردوسی به ترتیب دردوره اول ودوم مسابقات حائز رتبه اول شدند.

درتعقیب خبرمربوط بسرقت اطفال درکرمانشاه و حوالی آن

جنازه یکی ازاطفال سرقت شده درکنار تپه‌ای کشف شد

شایع است قاتل کودك مزبور همان زنی‌استکه درقصرشیرین دستگیرشده‌است

قاتل مبتلا به یکنوع بیماری «سادیسم» میباشد

تاکنون چهارکودك ازاین شهرستان بسرقت برده شده است. ضمنا باستحضار رسید که یکی‌ازسارقین اطفال درکرمانشاه هنگام ربودن‌کودکی دستگیر شد وزن دیگری نیز بنام «ملکه» که طفلی بنام قاسم را ازکرمانشاه ربوده بود بوسیله مامورین شهربانی قصر شیرین دستگیرگردید. اینك خبرنگارما ازکرمانشاه طی‌گزارشی اطلاع میدهد چندروز قبل جنازه‌کودکی درکنار تپه‌های قسمت جنوب شرقی‌کرمانشاه بوسیله مامورین‌کشف شد. طبق تشخیص پزشك قانونی‌کودك مزبور را قبلاخفه‌کرده وسپس باکارد شکمش را دریده‌اند. درروی‌گونه‌های‌کودك مقتول علامت دندان مشاهده میشد. درتحقیقاتی‌که ازطرف مامورین بعمل آمد معلوم شدکه مقتول «زهره» نام داشته وفرزند آقای «سید هندی واعظ» یکی ازاهالی‌کرمانشاه میباشد.

طبق اظهارنظر مامورین مربوطه چون بنابه تشخیص پزشك قانونی جنازه مکشوفه مربوط به چند روز قبل است باین جهت ممکن است قاتل وی همان زن سارقه‌که درقصر شیرین دستگیر گردیده است باشد. بهرحال جنازه زهره پس‌از انجام تشریفات قانونی دفن شد وقضیه تحت تعقیب قراردارد. احتمال میرودکه سارق‌کودکان مبتلا به یکنوع «سادیسم» باشد.

ازچپ براست ۱ علی‌نیك سیما مامور آگاهی کرمانشاه ۲-طاوس سارقه اطفال ۳- قاسم طفل‌سه‌ساله‌ای‌که سرقت شده‌بود درآغوش‌پدرش ۴- منوچهر دولتشاهی رئیس آگاهی قصر شیرین .

بیکاری وواجبی

«احمد» از فرط بیکاری بتنك آمده بود، برای جستجوی کار بهر دری میزد مایوس وناامید باز میگشت.

چند روز قبل احمد از شدت استیصال بقصدانتحار یك کاسه «واجبی» تهیه کرد وآنرا سرکشید ولی چند دقیقه بعد براثر سوزش شدید دهان ومعده‌فریادش بلند شد وهمسایگان به کمك مامورین انتظامی اورا دربیمارستان همدان بستری کردند و براثر مساعی پزشکان از مرك حتمی نجات یافت.

کمك قابل توجه

خبرنگارما از آمل می‌نویسد: آقای خانبابا نوری که هفته گذشته برای سرکشی به‌امور ملکی‌خویش وارد آمل شده است مبلغ ده‌هزار ریال به پرورشگاه یتیمان و ده هزارریال‌بجمعیت‌خیریه ثریا پهلوی‌و ده‌هزارریال برای خریدلوازم‌التحریر جهت دانش‌آموزان بی‌بضاعت به اداره فرهنك، پنج هزارریال به فرهنك «نور» وده هزارریال به منظورکمك بکارمندان بی‌بضاعت اداره اوقاف آمل اهدانموده‌است.

خلاصه خبرهای شهرستانها

مشهد- چندشب قبل فیلم «شبی‌دررم» درسینما شهرزاد مشهد به‌معرض نمایش گذارده‌شد وکلیه درآمد آن‌شب که‌بالغ برچهل هزار ریال بوده‌است بمنظورکمك بزلزله‌زدگان غرب دراختیار سازمان شیرو خورشید سرخ قرارگرفت.

شاه‌آباد غرب- قسمتی‌ازدیوار ساختمان اداره‌پست وتلگراف که بر اثر زلزله اخیر شکاف برداشته‌بود اکنون درشرف ریزش وخرابی‌است واین امر باعث نگرانی کارمندان اداره مزبور شده‌است.

مشهد- تاکنون ازطرف اداره دفع‌آفات دویست اصله نهال پیوندی ازنوع «طرق» بین علاقمندان توزیع گردیده‌است.

گرگان- چندروز قبل تاکسی شماره ۶۲ برانندگی «تقی» درخیابان پهلوی باکودکی بنام رسول تصادف نمود وویرا مجروح ساخت. مجروح بلافاصله به‌بیمارستان منتقل‌گردید وراننده متخلف توقیف شد.

شیراز- آقای «نرویك» مشاور اداره عمران فارس که بمنظوراستفاده از ایام مرخصی بتهران عزیمت کرده‌بود، چندروز قبل بشیراز مراجعت نمود ومشغول کارشد.

فومنات- آقای پورعلی رئیس اداره فرهنك که‌برای سرکشی به‌آموزشگاههای بخشهای تابعه، عزیمت کرده بود مراجعت کرد.

بندربوشهر- آقای سرهنك هاشمی رئیس سازمان اطلاعات‌وامنیت بوشهر وبنادر جنوب که‌برای انجام اموراداری بتهران عزیمت نموده‌بود ببوشهر بازگشت.

شهرکرد - کادرقضائی وبازپرسی دادگستری این شهر تکمیل نیست وبدینجهت کارهای مراجعین راکدمی‌ماند ومراجعین ازاین لحاظ درمضیقه هستند.

مشهد- چندروز قبل هشتاد وپنجمین جلسه انجمن ملی‌تربیت بدنی خراسان بریاست آقای جعفری استاندار تشکیل شد وتصمیماتی‌برای پیشرفت امور ورزشی این‌استان اتخاذ گردید.

شاه‌آباد غرب- مبلغ چهل‌وهشت هزارریال ازمحل صدی ده درآمد شهرداری بمنظور خرید دارو دراختیار اداره بهداری این شهرقرارگرفت

دوچرخه‌های بدون پروانه توقیف میشود

برای بهبودوضع تاکسی رانی واتوبوس اقداماتی بعمل می‌آید

طبق آمار موجود دراداره‌راهنمائی شهرستان بابل‌هم‌اکنون درحدود یکهزارودویست دوچرخه پائی در این‌شهر بکارافتاده‌است‌ولی برای این‌تعداد دوچرخه فقط دویست‌پروانه عبور صادر گردیده است تاچندی‌قبل‌برای‌صدور پروانه عبورجهت‌دوچرخه سواران‌اقدامی بعمل نمیآمد ولی‌بااتصاب آقای‌سروان یداله افشارسمت‌متخصص اداره راهنمائی ورانندگی بابل‌دراینمورداقداماتی صورت گرفته‌است

بقرار اطلاع‌می‌درنظر دارد که درموردبهبودوضع تاکسی‌رانی‌واتوبوسرانی این‌منطقه‌نیز اقدامی‌مینماید

تلقیح عمومی

خبرنگارما ازصومعه‌سرا گزارش میدهد: چند روز قبل در قریه «ماتك» ازتوابع صومعه سرا دونفر بنام زهره وحسن ازیك خانواده براثر ابتلاء به‌بیماری دیفتری‌فوت کردند.

بهمین جهت بلافاصله یك اکیپ ازطرف اداره بهداشت صومعه‌سرا به قریه مزبور اعزام‌گردید و ۴۰۵ نفر ساکنین ده «ماتك» برضدبیماری دیفتری تلقیح شدند.

همت آقای حاج حسین آقاملك

برای لوله کشی وتامین آب مشهد

خبرنگار ماازمشهدگزارش میدهد. چندروز قبل آقای حاج حسین آقاملك یك‌هکتار ازاراضی ملکی خودرا برای تاسیسات لوله‌کشی‌شهر مشهد دراختیار آقای جعفری استاندار گذاشت وآقای‌جعفری‌نیززمین مزبوررا طی‌نامه‌ای ازطرف آقای‌ملك بشهرداری مشهد اهدا نمود.

همچنین آقای حاج حسین آقاملك‌موافقت نموده‌است بمنظور تامین آب مشهد ده تا۱۵ حلقه چاه عمیق درزمینهای ملکی ایشان حفر گردد.

کمك بزلزله زدگان

۵۹۴۹۰ ریال وجه نقدومقداری لباس بزلزله زدگان اهداشد

چندروزقبل بدعوت فرمانداری‌ملایر بمنظور جمع آوری جهت کمك بزلزله زدگان غرب‌عده کثیری‌ازطبقات مختلف‌اهالی‌درسالن‌دبیرستان‌پهلو حضور یافتند

دراین‌جلسه‌ابتدا آقای‌صاحبدیوانی فرماندار بیانات بمرامون کمك بزلزله زدگان ایراد کرد وسپس حضارفی‌المجلس مبلغ ۵۹۴۹۰ ریال وجه‌نقدپرداخت نمودند ودرضمن قریب ۲۹۵ دست لباس و۴۲ جفت کفش نیز جمع آوری گردید .

وجوه‌والبسه‌اهدائی بوسیله‌آقایان نجات‌پورشهردار ومحمدظهیری معاون اداره‌فرهنك‌کرمانشاه‌فرستاده‌شدوبرای تقسیم‌بین‌زلزله‌زدگان‌تحویل‌استانداری استان‌پنجم گردید

رفع سوء تفاهم

چند روزپیش بموجب گزارش خبرنگار فومنات باستحضارخوانندگان عزیز رسید که بین یکی‌ازدانش‌آموزان ناظم دبیرستان ترقی مشاجره‌ای درگرفت .

خبرنگارمادراین‌شهر تعقیب گزارش قبلی‌خویش اطلاع میدهد که براثر حسن‌تدبیر آقای‌علی‌پوررئیس فرهنك سوء تفاهمی که بین‌دانش‌آموزمزبور وناظم دبیرستان ترقی رویداده‌بود مرتفع گردید.

گذاشتند ورفتند

کارکنان شرکت مقاطعه کار اسفالت خیابانهای‌جهرم بدون ذکر علت و دلیلی‌کار اسفالت خیابانهای شهر را نیمه تمام گذاشتند ورفتندو حتی طبق اطلاع حقوق‌عده‌ای از کارگران خود را نیز نپرداختند

درحال حاضر عملیات زیرسازی وبارندگیهای مداوم گودالهای عمیقی درخیابانهای شهر بوجود آمده ومردم‌از لحاظ رفتو آمد در مضیقه قرار گرفته‌اند .

۲۶۱ — بر باد رفته

قتل‌وجرح ودزدی دراین‌منطقه یك‌امرعادی بود، مسافتی دورتر، میخانه‌هائی‌بود که وسکی ذرت بیهای‌ارزان‌می‌فروختند ودرنتیجه شبهادراین‌اطراف‌میدان تاخت‌وتازجانیان واوباشان بود عربده وفحش وناسزامرتب ازلبان رهگذران مست‌شنیده‌میشد.

داستان‌این محله‌تادانجارسیده‌بود که‌حتی‌شمالی‌هاهم آنرا«محله‌طاعونیها»مینامیدندومیکوشیدند آنجارا ازوجود آن‌افرادپاك کنند.

وقتی‌افرادشهر ناچاربودند ازآنمنطقه بگذرندهمیشه‌نوعی خشم وعصبانیت برآنهاحکم‌فرما میشد وچه‌بسیارکه مردهاقبلاهفت‌تیرهای خودرا پروآماده‌بدست‌میگرفتند تااگرخطری ناگهانی‌بآنهاروآورد بتواندازخودحمایت‌ودفاع کنند.

تاآن‌زمان که‌آرچی درکنارش‌بود، ذره‌ای ترس‌بدل خودراه نمیدادواصولاندرستی نمیدانست که این‌منطقه کوچك‌را که بآن «شانتی‌تون» (۱)مینامیدند، منطقه‌ای‌خطرناك‌است حضورآرچی کافی‌بود که هرکس‌را ازدوروبر اودورکند، حتی زنان هرجائی سیاه‌پوست هم‌جرئت خندیدن ومسخره کردن اورانداشتند.

امااز آن زمانیکه‌مجبورشده‌بودتنهارانندگی کندچندین‌حادثه‌ناراحت کننده برایش پیش آمده بودمکرردیده‌بود که بعضی‌ازسیاه‌پوستان قصدتجاوزباو دارند. دراین گونه مواقع‌تنهاکاریکه میتوانست بکنداین‌بود که بروی خودنیاورد ودرآتش‌خشم‌وعصبانیت سوزدوقتی بخانه برمیگشت‌دیگررمق در تن نداشت‌تازه جرئت هم‌نمیکرد که این‌ناراحتی‌هارا بامنسوبان یاهمسایگان‌خوددرمیان‌بگذاردبرای اینکه میدانست اگرسخنی‌برزبان بیاورد فوری آنهاپیروزمندانه‌درجواش میکفتند:

ـ البته‌بایدبدتر ازاینهابینی! توچه‌انتظاری ازعده‌ای‌سیاهپوست‌وحشی‌داری؟

وتازه‌همه آنهابرسرش‌میریختندوملامتش‌میکردند که چرااین کاررا میکند. باینجهت حرفی نمی‌زد

«شکرخدا که‌امروزازژنان‌ولگردجلوی‌راهم‌خبری‌نیست!»

درهمان‌حال که‌درشگه‌رادرامتدادآن‌جاده‌آلوده‌میراندوبابی‌نگاهش‌راباطراف‌میگرداین‌جمله‌را زیرلب‌راند. ترس‌همچنان‌بروجودش‌حکمفرمائی‌میکرد وبادسرداوراملرزه درمیآورد. مقداری‌مسافت‌طی کردوآنگاه‌دودی بمشامش‌خورد درآن‌میان بوی‌گوشت‌خوك‌سرخ کرده نیزمحسوس‌بود ، بازهم بافشار بیشتری افسارراپشت‌اسب‌فروآوردوسعی کرد درشکه راهرچه‌زودتراز‌خم‌جاده‌عبوردهد.

همینکه‌ازلابلای‌درختان‌وازپیچ‌جاده پیچیدناگهان‌یك‌سیاه تنومند ازپشت‌درختی‌براسش‌جستن کردوبااین‌حرکت‌اسکارلت جیغی کشیده قلبش‌ازترس‌فروریخت باوجوداین خودرانباخت‌بایك حرکت طهانچه آماده‌را ازلای‌تشك‌برداشته‌ونشانه گرفت فریادسیاه‌پوست بلندشد:

ـ خداجون! این‌توئی‌میس‌اسکارلت؟ بیك‌سام رانکشی!

بیك‌سام؟ برای یکلحظه آنچه‌را که میدید ومیشنوید نمیتوانست باور کند. بیك‌سام‌سرکارگرتارا؟ همان‌غلام‌فداکارمهربانیکه آخرین‌بار درروزسقوط آتلانتاورادیده‌بود.

ـ فریادزد: جلوتر بیا تادرست‌ترببینم! اینجاچه‌میکنی؟

(۱) Shantytown

مقالات و گزارشهای خارجی

The New York Times.

ضدموشك وقطع مسابقه تسلیحاتی

ساختمان ضدموشك برای انگلستان اهمیت حیاتی دارد

واشنگتن - آمریکا و متحدین سازمان آتلانتیك آن باچند مشکل مهم درزمینه طرح نقشه‌ای برای مذاکره باشوروی روبرو هستند. گرچه‌هارولد مك‌میلان‌ازانعقاد یك قرارداد عدم تجاوز باشوروی‌صحبت میکند، بااینوصف احساس میکند که‌باشوروی چنین قراردادی بصورت منشور ملل متحددارد. مسئولین‌دولتی آمریکا بیشتردرفکر مسائل‌مهمتری هستند که‌درراه یك‌مذاکره بامعنی خلع‌سلاح قرارگرفته‌است.

مسئله شماره یك‌اینست که وعده خودرا برای مذاکره باشوروی که‌در کنفرانس پاریس داده‌شده است، چگونه بدون متوقف ساختن مسابقه تسلیحاتی حفظ کنند زیرا در حال حاضر قطع این مسابقه بنفع‌شوروی است. مسئله مزبور بیشتر ازنظر پیشرفتی که درراه ساختمان یك ضدموشك نصیب آمریکاوانگلستان شده طرح گردیده است. این اسلحه اکنون درمرحله مقدماتی است ولی قبل‌از خاتمه و تکمیل نیازمند آزمایشهای بیشتری است.

برای ملل غربی وخاصه برای‌یك ملت جزیره‌ای مانند انگلستان، ساختمان ضد موشك که دورنمائی برای دفاع درمقابل حملات تهیه‌می‌بینه، دارای جنبه حیاتی است.

درمذاکرات خصوصی دیپلماتیك جلسه ناتو درپاریس توافق شد در حالیکه اعضای آتلانتیك باید مذاکرات خلع‌سلاح رابامسکو آغاز نمایند. آنها نمیتوانند به موقعیتی تن دردهند که آزمایشهای اتمی را متوقف سازد زیرادرحال حاضرسلاح های تهاجمی شوروی بر سلاحهای تدافعی غرب مانندضد موشك دارای برتری خطرناکیست.

مسئله شماره۲ ازمشکل اول‌سرچشمه میگیرد وآن‌اینستکه‌آزمایش های اتمی تاهنگامیکه تعادلی میان سلاحهای تهاجمین ودفاعی بوجود آید قطع نشود.

کمیسیون جدید خلع‌سلاح‌سازمان ملل متحدکه توسعه‌نیز یافته است، اوائل این هفته بایددر نیویورك تشکیل جلسه دهد. اتحاد شوروی اتهام میزند که‌این کمیته‌علیه‌شوروی تشکیل شده وازاینرو تهدیدبتحریم کمیسیون کرده‌است. مسکودرمقابل درخواست کرده است که تمام ۸۲ عضو سازمان ملل‌متحد درباره مسئله خلع سلاح مذاکره کنند. آمریکااز این نظر باتشکیل جلسه خاص‌مجمع عمومی برای رسیدگی بمسئله‌خلع سلاح مخالف‌است که چنان مجمعی تبدیل به‌محلی برای تبلیغات خواهد شد ووقتی برای مذاکره جدی باقی نمیماند.

افکار اعضای سازمان

بااین وصف درواشنگتن بیم‌اینرا دارند که اگراتحاد شوروی‌ازشرکت درکمیسیون خلع سلاح سرباز زند برای ملل غربی دشوار خواهد بود که‌با بحث مسئله خلع سلاح در سازمان ملل متحد مخالفت کنند زیراکشورهای غربی تاکنون‌سازمان ملل‌را بعنوان دادگاهی برای حل تمام اختلافات معرفی کرده‌اند. نکته اینجاست که احساسات سازمان‌ملل متحد باندازه ای برای خاتمه‌دادن به‌آزمایشهای اتمی شدیداست وچنان تفاهم ناچیزی درباره ضد موشك وجود داردکه‌اگر اعضای سازمان تشکیل جلسه دهند ممکن است‌به‌قطع آزمایشهای اتمی رای دهند.

بدیهی است که تصمیم سازمان بصورت توصیه است وبرای اعضای سازمان آتلانتیك شمالی الزام‌آور نیست. لیکن برای بسیاری ازدول عضو ناتو این تصمیم درداخله کشور هایشان ناراحت‌کننده خواهد بود وبرای شوروی مهمات جدیدی‌جهت تبلیغات کمونیستی فراهم می‌آورد.

ژنرال تایلور رئیس ستاد آرتش آمریکا دربرابر همگان اظهارداشته است که هرکس دربست‌دفاع آمریکا قرار گیرد نبایداز کوشش عظیم‌برای ساختن ضدموشك سرباز زند. وی گفته‌است که اگر مسئله با قدرت ادامه یابد وطرح ازنظر مالی تامین شود، طی سه‌سال ساختمان یك‌ضد موشك موثر امکان پذیر خواهدبود چنین سلاحی، حداقل درتئوری‌قادر خواهد بود که یك موشك قاره‌پیما رانابود سازد.

درجستجوی پاسخ

با درنظر گرفتن نکات مذکور مسئولین غرب درروزهای اخیربطور خصوصی بایکدیگر مذاکره‌میکنند که‌راه جدیدی برای مذاکره پیدا کنند ومسئله خلع‌سلاح‌رابدون‌آنکه به‌سازمان ملل کشیده‌شود ویاشامل متوقف ساختن آزمایشهای اتمی شود، حل کنند. ازاینرو آنهادرمورد پیشنهاد های اخیر بولگانین برای ایجاد یك‌منطقه بیطرف اتمی‌دراروپا بایکدیگر تبادل‌نظر میکنند. دراینجا نیز واشنگتن دچار مشکل شده‌است زیرا این‌مسئله‌ایست که درباره آن بدون توافق متحدین ناتو وآلمان غربی نمیتوان تصمیم گرفت. پیشنهاد مارشال بولگانین اینستکه اگرنتوان درمورد عدم وجود سلاحهای اتمی وهسته‌ای درآلمان غربی توافق نمود دراینصورت آلمان شرقی، چکو - سلواکی ولهستانرا نیز میتوان‌بآلمان غربی ملحق نمود. آمریکا درحال حاضر درباره تمام جوانب‌وجنبه‌های پیشنهاد مزبورمطالعه‌میکندو متحدین دراروپا و سازمان آتلانتیك شمالی نیز بهمین کار مشغولند. بعیداست که‌آمریکا باچنین پیشنهادی‌موافقت کند، لیکن حداقل‌اینستکه امکان ایجاد یك‌منطقه بیطرف اتمی مورد بررسی قرار میگیرد. پیشنهاد مك‌میلان برای یك قرارداد عدم تجاوز یك‌پیشنهاد قدیمی است که مورد مطالعه‌است. منتهی بیشتر بعنوان یك نقطه مرك تا بتوان بعد درباره یك مسئله حقیقی‌تر توافق نمود. بهرحال واشنگتن کمتر به‌یك قرارداد عدم‌تجاوز اطمینان‌دارد زیرا این قرارداد کار دیگری جز اینکه یك‌خوشبینی درباره امنیت بوجودآورد درحالیکه چنین امنیتی وجود ندارد. انجام نخواهد داد.

اما درواشنگتن راجع به‌تشکیل یك‌کنفرانس ازسران دول عقیده‌بر اینستکه که‌قبل ازتشکیل‌چنان‌جلسه ای مسئله آزمایش وایجادتعادل‌میان سلاحهای تهاجمی وتدافعی‌بایدحل گردد. دراین مورد که چگونه‌وکی باید بمذاکره باشوروی پرداخت‌این پیشنهاد تحت مطالعه‌است که سفیر آمریکا درمسکو درراه مذاکرات مقدماتی ازطرق دیپلماتیك، کوشش بکار نبرد.

(ازنیویورك تایمز)

بهترین عیدی وهدیه ویادگاری یك عدد ساعت دقیق زمان است. نزد ساعت فروشیهای معتبرو بازارجنب مسجدشاه سرای قیصریه

آ-۳۳۴۸۴

از حسین فاضل خبرنگار اطلاعات درپاریس

نفت صحرا، روزنه امید اقتصاد فرانسه

صادرات نفتی فرانسه ازاین طریق ثلث احتیاجات ارزی این کشور را تامین میکند

ازروزاول سال ۵۸ وضع اقتصادی فرانسه ایجاب کرد براثرمالیاتهائی که اخیرا وضع شده سطح قیمت‌ها مجددا بالا رودو بدنبال آن اداره کنندگان دولت که بمناسبت سال جدیدپیامهائی ازرادیو میفرستند هر یك‌بنحوی مردم رادعوت بفداکاری وگذشت بیشتری میکردند و نوید میدادند که این وضع دوامی‌نخواهد داشت ودرآتیه نزدیك با سیاست اقتصادی جدیددولت‌بهبود محسوسی دراوضاع حاصل خواهد شد.

ولی مردم که ازاین وعده ها بسیار شنیده بودند کمتر میتوانستند اطمینان پیدا کنند.

خوشبختانه در همانروز اعلام گردید که عملیات استخراج نفت درصحرا، به نتیجه کاملا مثبت رسیده و از همان اولین روز سال جدید کامیونهای نفتکش حامل نفت چاههای جدید بسوی فرانسه بحرکت درآمده‌اند این مسئله بزرگترین پشتوانه برای وعده‌های دولت بمردم میتوانست باشد وتا اندازه‌ای‌از عصبانیت ونگرانی‌شدیدی که‌درآغاز سال‌جدیددر عموم‌طبقات بخصوص طبقه مزدبگیرو مستخدم دولت پیدا شده بود کاسته شد.

منطقه سوزان وخشك‌و لم‌یزرع صحرا، که جزشن وریك گداخته وسیال درآن چیزی دیده نمیشود برای فرانسه جنبه‌حیاتی داردومدتها است که مهندسین و مکتشفین فرانسوی در این صحرای سوزان بامید طلای سیاه‌در کاوش وجستجو هستند وتاکنون بمنابع کوچکی ازنفت رسیده بودند که اهمیت بسیاری نداشت‌ولی پیش‌بینی میشود منطقه‌ایکه ازاول سال جدید بهره‌برداری ازآن شروع‌شده‌است دارای اهمیت زیادی باشد و فعلا محصول یکی ازچاههای این‌منطقه درحدود ۲۷ هزارو پانصد لیتر در ساعت میباشد وبطورتقریب هرروز میتوان۶۰۰تن ازاین منطقه‌موادنفتی بفرانسه فرستاد.

خرابکاری درصحرا

حمل مواد نفتی ازصحرا بتصفیه خانه‌ها بسیار مشکل است بطوریکه نفتکش‌ها مسافتی درحدود هزار کیلو متر از صحرای سوزانی، که فقط راههای آن بوسیله توده‌های سنگی که‌مسیررا نشان‌میدهدمشخص‌میشود باید عبور کنند. واین مسافت بتفاوت دوری‌ونزدیکی مخازن نفت‌ازشش‌تا دوازده‌روز طول‌میکشد گذشته ازاین اشکالات دیگری درمنطقه‌نفت‌خیز صحراموجود است که مهمتراز همه خرابکاری هائیست که‌غالبا بوسیله اعضای نهضت‌استقلال‌طلبی آفریقای شمالی دراین نواحی بعمل میآید که غالبا با خسارات جانی ومالی بسیار و تقریبا غیرقابل جبران‌توام استو روی همین اصل فعلا بیشتر قوای نظامی فرانسه دراین نواحی مستقر میباشد.

پیش بینی میشود که‌فرانسه در سال ۵۸ سی میلیون تن‌موادنفتی داشته‌باشد که‌ازاین مقدارپس از رفع حوائج داخلی کشور سه میلیون تن‌بخارج صادرنماید که درازاءآن ۳۰ میلیون دلارذخیره ارزخواهد داشتو دراین صورت‌تقریبا ½ از نیازمندیهای ارزی کشور تامین میگردد ودرنتیجه وضع ارزخارجی فرانسه که‌در حال حاضر استحکام وثباتی ندارد محکمترخواهد شد.

محافل اقتصادی عقیده دارند که در حال حاضر هیچ پشتوانه ای نمیتوانست عدم تعادل بودجه فرانسه راتامین نماید، وهیچ منبع درآمدی دیگری پیدا نمیشد که باندازه‌منابع نفت جدید استحکام داشته باشدو دریکی دوسال اخیر که جریان کانال سوئزو همچنین عدم ثبات وضع اقتصادی فرانسه ایجاب کرده بود صرفه جوئی بسیاری درمواد نفتی بعمل آید ازاین پس گشایش کاملا محسوسی دراین مورد پیدا خواهد شد.

مسئله بازارمشترك

ضمناهمین محافل اظهارمیکنند که مواد نفتی که‌فعلا درتصفیه‌خانه‌های فرانسه بدست میآید دربین کشور های‌اروپائی دردرجه‌اول اهمیت‌است ولی پس‌ازیك‌مقایسه دولت‌ومصادر مسئول رامتوجه میسازند که‌دربرابر رقابت یکی از همسایگان بسیار نزدیك‌واقع‌شده‌اندوآن کشور آلمان میباشد بدینمعنی که فعلا تصفیه‌خانه‌های آلمان بیش از ۱۵ میلیون محصولات نفتی نمیتواند داشته باشد ولی‌طبق‌پیش بینی‌بسیار دقیقی که شده است برای سال ۱۹۶۵ تامیزان ۴۸ میلیون افزایش خواهد یافت درحالیکه کشورفرانسه که فعلادر حدود ۲۵ تا۳۰ میلیون محصولات نفتی دارد درسال ۱۹۶۵ فقط تامیزان ۴۰ میلیون میتواند افزایش دهد ودراین صورت‌دربرابر رقیبی بسیار قوی واقع‌خواهد شد ومعلوم نیست‌این‌مطلب بامذاکراتیکه فعلا درخصوص مسئله بازارمشترك درجریان است چه صورتی خواهد گرفت؟

تجدید آگهی مزایده فروش سرب‌شمش

شرکت‌سهامی کل معادن وذوب‌فلزات ایران‌مقدارسیصدتن سرب شمش موجوددر سرمعدن‌انارك رااز طریق‌مزایده‌بفروش‌میرساند. داوطلبین‌میتوانند برای‌دریافت‌برك شرایط ومشخصات همه روزهمه اوقات‌کار اداری‌وحداکثر تاآخروقت دوشنبه ۳۰ دیماه‌بقسمت‌بازرگانی واقع‌درخیابان کمال‌الملك‌مراجعه‌فرمایند.

پیشنهادات رسیده ساعت ده صبح روزجمعه بازوقرائت خواهد شد.

شرکت سهامی کل‌معادن و ذوب فلزات ایران

۲-۲ — آ-۳۲۳۵۲

آ-۳۳۴۵۸

Le Monde

شوروی متوجه آمریکای لاتین شده‌است

نبایداجازه‌دادکمونیستها بنام آزادی‌عمل درقاره‌امریکاجای پاباز کنند

ترجمه: دکتر ناصرالدین خطیر

درحالیکه دولت آمریکا در مقابل تعهدات خارجی خودکه روز بروز سنگین‌تر میشود قرارگرفته است دولت شوروی مصمم است حملهٔ اقتصادی خودرا بطرف کشورهای عقب‌افتاده ادامه دهد وباجدیت‌برنامه ها ونقشه‌های خودرا تعقیب میکندو اکنون جبهه جدیدی راکه‌تابحال تصور میرفت اختصاص وانحصاربه‌دولت‌آمریکادارد درآمریکای‌جنوبی افتتاح کرده‌است.

در حال حاضر دولت شوروی تمام مساعی خودرا مصروف‌دو کشوربزرك آمریکای جنوبی یعنی برزیل و آرژانتین کرده‌است وفقط بطرف آنهادست دوستی دراز کرده وباب معامله رامفتوح ساخته است زیرا این‌دو کشور بیشتر ازدیگر کشورهای آمریکای جنوبی‌ازسیاست‌دولت آمریکا ناراضی میباشند واز طرف دیگر جدا تصمیم دارند بهر قیمتی شده ازنظر اقتصادی باوضاع خود بهبودی‌داده وصنایع واقتصادیات‌خود را توسعه‌دهند.

دولت آرژانتین درحال حاضر در نظردارد یك‌هیئت رسمی بشوروی وسایر کشورهای بلوك شرقی‌بفرستد هدف آرژانتین فقط اینست که مبادلات فعلی تجارتی‌خودراباشوروی وکشور های کمونیست که‌از سال ۱۹۵۳ بموجب قراردادی که توسط دیکتاتور سابق آرژانتین سرهنك پرون بامضاء رسیده‌بود زیادتر کند بلکه‌درنظردارد تاسیسات و لوازم استخراج منابع زیرزمینی خود مخصوصا زغال سنك ونفت راکه اکنون ملی‌شده‌است از شوروی وارد کندزیرا سالهاست دولت آمریکا از تحویل وسایل استخراج این منابع بدولت آرژانتین خودداری میکند ونمیگذارد آرژانتین‌ازمعادن زغال و نفت‌خود آنطورکه باید و شاید استفاده نماید.

پیشنهاد خوب

شوروی پیشنهادهای بسیارخوبی دراین زمینه بدولت آرژانتین کرده است واگراین پیشنهادها عملی گردد سالیانه ۲۰۰ میلیون دلار سوخت که‌آرژانتین مجبوراست از خارج وارد کشور کند صرفه‌جوئی شده و آرژانتین ازاین‌پس احتیاج به‌وارد کردن مواد سوختی نخواهدداشت.

دربرزیل وضع هنوز زیاد روشن نیست. بااین وصف برای اولین‌بار ازتاریخ۱۹۴۷ یعنی ازوقتی که‌روابط سیاسی بین‌برزیل وشوروی‌قطع‌شده بود زمامداران‌شوروی بمناسبت‌سال جدید پیام تبریك برئیس جمهور برزیل فرستاده‌اند واین پیام‌بامضای شخص خروشف دبیر کل حزب کمونیست شوروی میباشد. ازطرف دیگر مستقیما مقامات شوروی در سازمان ملل‌متحدبا«اوموالدوارانیا» نماینده دائمی برزیل درسازمان‌ملل متحد تماس گرفته وباو اطلاع‌داده‌اند که‌شوروی مایل‌است بار دیگر روابط سیاسی وبازرگانی با برزیل برقرارسازد ولی‌فعلا دولت برزیل مردد است، وزیر خارجه برزیل «سوارس» که‌دربدو امریکلی این پیشنهادرا ردکرده‌بود بعدا اظهار داشت که موقع برای‌تجدیدمناسبات سیاسی مناسب ومساعد نیست‌وباید بعدا دراطراف این مسئله مطالعه شود وتصمیم اتخاذگردد.

ولی بهرحال این موضوع درافکار عمومی ملت‌برزیل انعکاس یافته است. شوروی درکنفرانس قاهره رسما اعلام‌کرد که‌حاضر است‌بتمام کشورها برای‌توسعه صنایع اصلی واستفاده‌از منابع طبیعی که ملی‌شده است یادرانحصار دولت‌است کمك های مالی وفنی کند. اینجانیزمسکو دست روی‌نقطه حساس نهاده است زیرا انحصار دولتی مواد سوختی برزیل «پتروبراس» مدتها است دست بسوی واشنگتن درازکرده و تقاضای اعتبارات لازم برای‌استفاده واستخراج منابع زیرزمینی برزیل

بقیه در صفحه نهم

آ-۳۳۴۴۴

جلددوم — ۳۶۳

مردتنومند باقیافهٔ‌خندان ومتبسم‌چندقدم‌جلوتر آمد• پاهایش برهنه، لباسش‌پاره‌وبك کت آبی‌رنگ سربازشمالی که‌برایش تنك‌بود وارچند نقطه‌پاره‌شده بودتن‌داشت‌وقتی اسکارلت‌اوراشناخت• طپانچه‌رابار دیگر به‌زیر تشك گذاشت‌وباخشنودی گفت:

- سام! این‌واقعاتوهستی؟ چقدرازدیدنت‌خوشحالم!

چشمان کردوسفید سام‌درزمینهٔ صورت سیاهش‌میدرخشیدوبرق‌میزد• دوروبفکرهای سپیدش از خوشحالی پیدابود• دو دست سیاه درشتش رابطرف اسکارلت گشود و با خوشحالی بطرفش دوید•

باصدای‌سنگین‌وگرفته‌اش‌فریادزد:

- خداجون‌راس‌راسی باورنمی کنم که‌این‌شمائین؟ آخه‌به‌بنه‌میس‌اسکارلت، شماچرااینجا تنها اومدین؟ چطورجرئت کردین؟ آنوقت‌باخودتون‌تفنگ‌هم‌نبرین؟

- چکنم‌سام؟ این‌روزهابقدری آدمهای‌بدفراوان‌شده که‌مجبورم‌باخودم‌همیشه‌هفت‌تیر داشته‌باشم خوب‌سام، تو که‌یك سداهیوست‌خوب ومحترم‌هستی‌دراین محله کثیف‌چه‌میکنی؟ تو که‌به آتلانتاآمده بودی‌چرا بدیدن‌من نیآمدی؟

- میس‌اسکارلت، من‌خونم‌اینجایست• ازاینجاردمشدم• من هیچوقت تو به‌جای کثیفی مث اینجا نمی‌مونم• من‌نمیدونستم که‌شماتوشهرین• من‌خیال میکردم حالاتاراهستین• خیال داشتم بیام پهلوتون•

- ازوقتی جنگ‌تمام شد تو کجابودی؟

- همش‌سفرمیکردم!

دستش‌را عقب کشید وبازوی اسکارلت راکه‌نزدیك بودازفشار شوق‌شکندرها کرد.

- اون‌دفه آخر که منودیدین یادتونه؟

اسکارلت آنروزگرم قبل‌ازآغازمحاصره‌را بیادآورد که‌وقتی بارت بوتلر دردرشکه گروش میکرد یکمرتبه صفوف‌سیاه‌بوستان پیاده رادیدکه سام در مقدم صفوف آنها بود وگردوخاك کنان راه‌میرفتندوتصنیف «موسی، زودتربرگرد!» را دسته‌جمعی میخواندندسرش‌را بعلامت تصدیق تکان‌داد.

- من‌ازهمون‌روزمث‌سك‌جون کندم! هی خندق کندم وهی کیسه‌های‌شن‌برکردم تااینکه یانکیا اومدن‌وسربازای‌خودمون‌همه‌رفتن. اون‌افسری که فرماندهٔ‌ما بود کشته‌شدودیگه هیچکی نبود که بهاش‌بگه چکار بکنیم. مدتی توبیشه‌هاسرگردان بودم. فکر کردم بتارابرگردم، اما بمن گفتن که تاراز بروروشده و دیگه هیچی ازاون نمونده، بعضی وقتا به‌خوردنی‌دزدی‌میکردم‌وهرطوری بودخودموزنده‌نگه میداشتم. تا اینکه به‌روزی به‌سرهنك یانکی منودیدم‌وتوخونه‌اش بردونگهم‌داشت..

چن‌وقتی توخونه‌سرهنك‌موندم‌وخدمت کردم‌بااینکه من‌اینکارارو بلدنبودم. میخواسم بهش‌بگم که من‌پیشخدمتی بلدنیسم‌ومن‌یه کارگرمزرعه‌هسم‌اماچیزی نگفتم. راس‌راسی این‌یانکیهاخیلی آدمای بی مورین. اصلااین‌چیزاراهیچ نمی‌فهمن‌وقتی‌فهمیدن‌ژنرال‌شرمن ساواناررسید، سرهنگه‌روخواسش‌ومنم‌همراش ساواناررفتم. توراه‌ازترس‌زبونم‌بندآومده بود. اینهمه جارو خراب‌میکردن‌ومیسوزوندن. ببینیم‌میس اسکارلت، یانکیا تاراروهم‌سوزندن؟

شوروی متوجه امریکای لاتین شده‌است

بقیه ازصفحه هشتم

رانموده‌است ولی‌تابحال دولت آمریکا پاسخ‌موافق بتقاضاهای این موسسه دولتی برزیل نداده‌است.

البته هنوز زوداست که ادعا شود شوروی حملهٔ اقتصادی وسیعی رادر آمریکای جنوبی آغاز کرده‌وبایگاه های محکمی درقاره آمریکابدست آورده‌است ولی بهرحال بایداعتراف کرد که‌سیاست آمریکا بطور عجیبی باعث شده‌است که پای شوروی به‌آمریکای جنوبی بازگردد ومیدان برای توسعه نفوذ شوروی آماده و ومهیا شود.

سرمایه‌های خصوصی

دستگاه اداری آمریکا در مقابل دولتهای جوان آمریکای جنوبی که درحال ترقی وتوسعه اقتصادی‌هستند سعی میکنند خودرا از زیر یوغ قیمومت آمریکا درآوردند سیاستی راکه‌دکتر میلتون آیزنهاور برادر رئیس‌جمهور آمریکا در گزارش مفصل خودراجع به‌آمریکای‌جنوبی درسال ۱۹۵۳ پیشنهادکرده است بموقع اجرا بگذارند.

دکتر آیزنهاور توصیه میکند که دراین کشورها سرمایه‌های خصوصی بکارافتد وبنام آزادی موسسات و آزادی عمل دولت آمریکاازهرگونه کمك وهمراهی بابرنامه‌های عمومی اقتصادی همسایه‌های جنوبی خود امتناع میورزد وحال آنکه کشورهای آمریکای لاتین که بی اندازه تعصب ملی داشته و ناسیونالیست وضد امپریالیست هستندانحصارهای دولتی خودراکه برای توسعه‌وبهبود وضع آنها ازآمریکا طلب اعتبار و کمك‌مالی میکنند یکی از عناصر اصلی ملیت وحق حاکمیت خود میشناسند وباین موسسات انحصار دولتی علاقه وافردارند.

این عدم توجه برای‌آرمانها وهدف های کشورهای جوان‌آمریکای‌جنوبی ازطرف دولت ایالات متحده آمریکا پس‌از شکست کنفرانس اقتصادی کشورهای آمریکادر ماه سپتامبر گذشته در بوئنوس آیرس‌بیشتر هویدا گردید. در این کنفرانس کشور های آمریکائی نتوانستند هیچگونه تصمیمی اتخاذ نمایند و توافقی میان ایشان راجع به‌امور کلی اقتصادی کشورهای‌قاره‌آمریکا حاصل نگردید.

چندی قبل‌روزنامه نیویورك هرالد تریبون طی مقاله‌ای نوشت.

«حقیقتا جای تاسف است که‌دنیای آزاد بنام آزادی عمل اجازه دهد شوروی درآمریکا نفوذ یابد وجای پاباز بکند...»

البته هنوز کاربدینجانکشیده‌است ولی بهرحال دروضع فعلی اقدامات ومانورهای شوروی‌در نیمکره‌جنوبی سند خوبی بدست دولتهائیکه با زمامداران آمریکا برسرخواسته‌های خود باید بحث وجدل کنند میدهدتا موقعیت بیشتری بدست آورند.

لوموند

کارمندان ودانشجویان ازمالیات سرانه معاف‌شدند

هنك کنك- رادیوپکن اعلام کرد که حکومت خودمختار تبت تصمیم گرفته است که تمام کارمندان‌دولت، کادرهای‌حزبی ودانشجویان‌را ازمالیات سرانه معاف کند.

دالائی‌لاما اظهارداشت این‌تصمیم ازآن‌جهت اتخاذ شده‌است که دسته‌های‌مزبور درساختمان‌جامعه نقش‌مهمی‌دارند. ازاینرو برحکومت است که تسهیلاتی‌درکاروتحصیل‌آنها فراهم‌آورد (آسوشیتدپرس)

اطلاعیه شرکت کارخانجات لاستیك سازی مهشید برای عموم

شرکت کارخانجات کفش لاستیك‌سازی مهشید

باطلاع عموم‌نمایندگان،فروشندگان‌ومصرف کنندگان

کفشهای‌لاستیکی میرساند

بپیروی ازمنویات شاهانه

بمنظورقات بااجناس‌خارجی شرکت کارخانجات کفش‌لاستیك‌سازی‌مهشید

کارخانجات‌مدرن آخرین‌سیستم‌اتوماتیك که‌باآنهاهمه نوع کفشهای‌لاستیکی کف‌لاستیکی زمستانی‌وتابستانی طبق بهترین نمونه‌های‌فرنگی تحت‌نظر کارشناسان ومتخصصین‌اروپائی ساخته میشود وارد و بهره‌برداری ازآنها دراسرع‌وقت شروع‌خواهدشد قبل از هرگونه معامله و خرید ازشرایط‌فروش‌و انواع محصولات متنوع دنیاپسندایین‌شرکت که‌دراغلب‌ممالك‌اروپائی نیزکم‌نظیر است کسب اطلاع‌فرمائید

۳۳۵۱۲-۱

۲۶۳ — بر بادرفته

- یکبار آتش‌زدند اماماجلوگیری کردیم.

- خداروشکر! خیلی‌خوشحالم که تاراروخراب نکردن! تاراخونه‌ومیخوام برگردم بهمونجا.

خلاصه مدتی باسرهنگه موندم‌ووقتی میخواس برگرده بره، بمن گفت «سام، حاضر بشو میخوام بیرمت شمال! پول‌خوب بهت میدم‌واونجاپیش‌زن‌وبچه من بمون!» یه‌روز بهم گفت «هیچ‌دلت میخوادواشنگتن‌ونیویورك وبوستن‌رو ببینی؟ اگردلت میخواد حاضر بشو بیرمت!»

- توچه‌جواب میدادی؟ میل نداشتی بااوبروی!

- راسش، هم‌دلم میخواس برم‌وهم نمیخواس. سرهنگه آدم‌خوبی بودوزنش‌هم آدم‌خوبی بود. میس اسکارلت، بذار برات تعریف کنم‌روزای‌اولی که منودیدن، بمن آقاصدامیکردن‌وگاهی بهم میگفتند «مستر اهارا» بخیالشون مستراهارا اسم منه‌دیگه نمیدونستن که این‌اسم، اسم‌اربابه. خانمه‌همیشه بهم میگفت که بیاپهلوی‌خودمون ناهاروشام بخور. بامن‌درس‌مث به آدم‌سفیدپوست‌رفتار میکردن. همهٔ این کارای‌خوبو میکردن اماميفهمیدم که ازتوی‌دل منودوست نداشتن! هرچی بودظاهری بود، اونوقت‌ازمنم‌میترسیدن، من میفهمیدم که ازمن میترسن. شایدبرای‌اینکه هیکلم‌خیلی کنده‌است. همش ازمن میترسیدن که من‌چطوری با این‌هیکل‌ازاربابام کتك‌میخوردم‌ومنوداغ‌میکردن، هرچی میگفتم که توتاراهیچکی بامن‌اینکاررو نمیکرد وارباب‌جرالدبامیس‌الن‌آدمای‌خوبی بودن، هیچکدومشون باور نمیکردن!

یه روزبراشون‌تعریف کردم که من وقتی توتاراذات‌الریه گرفتم، چقدر میس‌الن برام‌زحمت کشیدوهمشون‌ازمن‌پرستاری کردن‌وخلاصه آنقدر برام‌زحمت کشیدن‌تاخوب‌شدم. هرچی‌ازاینابراشون میگفتم‌باور نمیکردن‌وخیال میکردن که‌دروغ میگم. خلاصه یه‌روزحوصله‌ام‌سررفت وفرارکردم. سواریکی‌ازواگونهای‌باری راه‌آهن شدم‌واومدم به‌آتلانتا. حالااینجا همینطورسرگردون مونده بودم که‌چیکارکنم.

میس‌اسکارلت، اگه‌شمابرام‌یه‌بلیت‌بتارابخرین، همین‌امروزحرکت‌میکنم‌ومیرم. خیلی‌دلم برای‌میس‌الن‌وارباب‌جرالد تنك‌شده، میخوام‌برم‌ببینمشون! من‌این‌آزادیو که‌بهم‌دادن نمیخوام. من‌میخوام که‌یه جای‌خوبی کارکنم وبهم‌غذاوخونه‌ولباس‌بدن وبهم‌بگن که‌چکاربکنم‌وچکارنکنم. و اگه‌یه‌روزی‌تب‌کردم‌ومریض‌شدم‌یکی‌باشه که حالی‌ازم بپرسه‌ودوابهم‌بده. نه‌خانوم، من‌اونطور اربابای‌مثل سرهنگه‌وخانموشه نمیخوام که بهم‌میگفت «مستراهارا» اماکه‌بته‌دلش‌میرسیدی‌میدیدی که‌ازمن‌بدش‌میاد. ببینم میس‌اسکارلت، چرااوقاتتون‌تلخ‌شد؟ چی‌شده؟ مگه‌حرف بدی‌زدم؟

- سام، هم‌پدرم مردوهم‌مادرم!

- مرده؟ چرامنومسخره‌میکنین؟ میس‌اسکارلت، من‌اصلاازاین‌شوخیاخوشم‌نمیاد!

- شوخی نمیکنم‌سام. هرچه گفتم‌حقیقت دارد. مادرم‌موقعیکه‌سربازان‌شرمن‌ازتارامی گذشتند فوت‌کردوپدرم‌همین‌ماه‌ژوئن گذشته مرد. اوسام، اینطورناراحت نشواگریه‌نکن! اگرتوبی‌قراری کنی‌منهم‌بگریه خواهم‌افتاد. بهتراست که‌دیگردرباره این‌مسائل‌حرفی‌نزنیم. یکروزهمه این‌وقایع رابرایت‌تعریف خواهم‌کرد.

باوجوداین تاراهنوزمال‌مااست‌وخالی نشده. میس‌سولن آنجاست‌وبامردخوبی باسم‌مسترویل بتین‌ازدواج کرده‌وباهم‌خوشند. میس کاربن‌هم...

دراینجامکث کرد. نمیتوانست برای این‌غلام‌ساده‌دل‌غول‌پیکر بدرستی توضیح‌دهد که‌دیرکجا است‌وبرای‌چه‌بآنجامیروند. پس‌ازلحظه‌ای اضافه کرد:

وداع بامك‌میلان

چندنفراز اعضاء کابینه محافظه‌کار انگلستان هنگامیکه هواپیمای نخست وزیر فرودگاه لندن را ترك می‌کنداورا بدرقه مینمایند.

مك‌میلان برای مدت پنج هفته عازم بازدید ازکشورهای مشترك‌المنافع گردیده است.

STRICK & ELLERMAN LINE

خط کشتیرانی استریك والرمن

سرویس مرتب ازانگلستان وقاره اروپا

حمل مستقیم

به

ایران وسایر بنادرخلیج فارس

کشتیها برای‌انگلستان وقارهٔ اروپا بارقبول‌مینمایند وهمچنین‌برای‌بنادر دریای‌قرمز وبنادردریای مدیترانه در سرراه بارقبول مینمایند

(بطورمستقیم یاغیرمستقیم)

برای‌تعیین نرخ‌کرایه وسایرمشخصات‌بآدرس زیرمراجعه فرمائید:

FRANK, C STRICK & CO. (BUSRAH) Ltd.
KHORRAMSHAHR BASRAH· BAGHDAD

OR TO THE JOINT BOOKING AGENTS —

S. DORABJEE & SON
PIRNIA BUILDING
5, AVENUE CHURCHILL. TEHERAN
(TELEPHONE: No. 45357)

S. A. LEVANT EXPRESS TRANSPORT (IRAN)
403. AV SAADI. TEHERAN.
(TELEPHONE: Nos. 34669, 37270)

OR TO
FRANK C. STRICK & Co. Ltd.,
12-20. CAMOMILE STREET.
LONDON. E.C.3.

برنامه حرکت‌کشتیهای استریك والرمن از انگلستان

	نام کشتی	تاریخ خروج	تاریخ‌ورود به‌خلیج‌فارس
ازلندن	سیتی‌اف‌لوانز	۹ ژانویه	ورود به‌آبادان اوایل فوریه
	شهرستان	۹ «	« « مینا اوایل فوریه
	گلستان	۱۱ «	« « بصره‌نیمه اول «
	سیتی‌اف‌رچستر	۱۴ «	« «بندرعباس‌نیمه‌اول «
	رجستان	۲۱ «	« «مسکات‌اواسط‌فوریه
	سیستان	۲۵ «	« «بصره « «
	باردستان	آخر ژانویه	« «آبادان نیمه‌دوم «
	خوزستان	آخر «	« «مسکات « « «
	سیتی‌اف‌استافورد	« «	« «مینا آل‌احمدنیمه‌دوم«
ازمنچستر	باردستان	بارگیری‌را تکمیل‌میکندرلندن	
	ارمنستان	نیمه‌اول فوریه	ورود به‌بوم‌سعید اوایل مارسی
از گلاسکو	تریك لسیون	۹ ژانویه	ورود به‌بوم‌سعید اوایل فوریه
ازلیورپول	سیستان	بارگیری را تکمیل میکند در لندن	
	خوزستان	« « « « «	
ازمدل‌اسپورك	رجستان	بارگیری را تکمیل میکند در لندن	
	سیته اف‌استافورد	« « « « « «	
از آنتورپ	سیتی‌اف‌ویجستر	بارگیری را تکمیل میکند در لندن	
	رجستان	« « « « « «	

آ- ۳۳۴۷۸

تجدید آگهی مناقصه هشت دستگاه ترمینال

اداره کل کاربردازی وزارت‌پست‌و تلگراف و تلفن‌هشت‌دستگاه‌ترمینال ۲۴و۱۲ کانالی‌و یاصدوسی‌دستگاه فیلترطبق مشخصات‌فنی‌وبرك‌شرایط ورعایت‌مفادقراردادموجوده‌ازطریق مناقصه خریداری مینماید.داوطلبان شرکت درمناقصه باید بااین‌اداره کل مراجعه ومشخصات وبرك شرایط وطرح قراردادمربوطه‌رادریافت‌و پیشنهادات خودرا درجوف‌سه پاکت بشرح‌زیر.

۱- پاکت الف. محتوی‌قبض‌سپر نقدی ویاضمانت‌نامه بانکی‌ازبانك های مجاز مبلغ ومدتیکه دربرك شرایط تعیین گردیده بانضمام برات شرایط وطرح قرارداد مربوطه که بامضای داوطلب شرکت‌در مناقصه رسیده باشد.

۲- پاکت‌ب. منحصرا محتوی کاتالك و مشخصات فنی

۳- پاکت‌ج. محتوی‌بهای‌پیشنهادی تاآخرساعت‌اداری‌روز ۲۰و۱۲و۳۶ بدفتراین اداره کل‌تسلیم‌نموده رسید دریافت دارند. پیشنهادات واصله ساعت۹صبح‌روز ۲۱-۲-۳۶مفتوح وقرائت خواهدگردید.

اداره کل کارپردازی‌وزارت پست و تلگراف وتلفن

آ-۳۳۴۸۸

از مهندس محسن طباطبائی نماینده اعزامی مابقاهره

در کنفرانس قاهره چه گذشت؟

دولت مصر نامه‌های خبرنگاران را سانسورمیکرد

-۲-

موقعی که من‌با مامور مصری پهلوی آقای هوشنك سعادتی (که درجای دیگر خودرا بابك معرفی‌کرده بود) نشستیم مامور وزارت تبلیغات مصر سه مرتبه ازآقای سعادتی سوال‌کردکه وی «نماینده ملت ایران» هست یانه؟ وی درمرتبه اول ودوم جواب مبهم داد ولی در مرتبه سوم صریحا اظهار داشت ماموریت وی برای شرکت درکنفرانس ازطرف «اتحادیه بین‌المللی دانشجویان» میباشد!

مامور مصری فورا ماراترك گفته وبهیئت رئیسه جلسه افتتاحیه کنفرانس اطلاع داد ازذکرنام ایران بعنوان‌کشور شرکت کننده در کنفرانس وازمعرفی هرکسی بعنوان نماینده ملت ایران بکنفرانس خودداری بشود.

ضمن توضیحات دیگری آقای سعادتی اظهار داشت از اهالی تبریز می‌باشد ودرسال ۱۹۵۳ یعنی درسن ۲۴ سالگی خاك ایران‌را ترك گفته ودرآن موقع نماینده دانشجویان دانشگاه تهران بوده واکنون سالها است که مقیم کلکته می‌باشد و عضو اتحادیه بین المللی دانشجویان است. مرکز این اتحادیه درشهر پراك پایتخت چك- اسلواکی میباشد.

درهرحال کنفرانس هماهنگی‌کشورهای آسیائی وآفریقائی جمعا سه لیست ازنام کشورهای شرکت کننده رسما انتشارداد که درلیست اول فقط اسامی‌کشورها ودرلیست دوم وسوم علاوه برنام‌کشورها اسامی نمایندگان کشورها وملل‌مربوطه‌نیزذکر شده‌بود. درلیست اول که قبل از آغازکنفرانس انتشارداده شده بود نام ایران نیز جزء ملل شرکت کننده ثبت گردیده بود ولی پس‌از آنکه درجلسه افتتاحیه از معرفی نماینده ملت ایران خودداری شد وبامراقبت دائمی که تاپایان کنفرانس دراین امر بعمل آمد درلیست‌های دوم وسوم نام ایران دیده نشد.

تجربه باینجانب ثابت‌داشته است یکنفرمخبرهرقدرهم زحمت بکشد نمیتواندریك کنفرانس بزرك بین‌المللی همه‌جاحاضرو ناظرباشد وآنطور که بایدوشاید ازجریان کارمستحضر بشود. بنابراین درقاهره‌باسه نفراز همکاران که دربانداونك باآنهاآشناشده بودم‌قرارگذاشتیم براساس اصل «تقسیم کار» باهم‌همکاری بکنیم‌وهریك نظارت‌قسمتی‌ازکارهای کنفرانس را عهده‌دارشویم تابهتربتوانیم حتی‌المقدورازجزئیات کار های کنفرانس و کمیسیونهای آن کسب‌اطلاع بکنیم ووظایف‌خودرا ببهترین‌وجهی تاحدودی که‌میسرومکن بودانجام‌بدهیم. سه نفرهمقطاران‌اینجانب مخبرروزنامه ازکشورهای‌دوست وهمجوارایران بودند واینجانب‌چون درمهمانخانه سیرامیس‌سکونت‌داشتم ومرکزکار بعضی‌ازکمیسیونهای کنفرانس‌وهمچنین شعبه مخصوص تبلیغات کنفرانس درهمین مهمانخانه بودلهذاقراربراین شد که‌اینجانب‌درمهمانخانه مراقب‌جریان‌امور باشم.

یك نکته دیگرراهم‌میخواهم‌درهمین‌جاتذکر بدهم. مشکلی که مامخبرین دربدوکارباآن‌مواجه شدیم‌این بود که‌آیاپورتاژهای‌خودراضمن‌جریان کنفرانس بجرایدخودبفرستیم یاآنکه تاپایان‌کنفرانس صبر بکنیم وپس‌از مراجعت بکشورهای‌خودمطالب لازم‌راتهیه کرده‌دراختیاروزنامه بگذاریم بنابراین‌یکی‌ازمخبرین دوست‌یك‌نامه عادی‌بروزنامه خودنوشته بایست هوائی‌ارسال وازروزنامه تقاضاکردبمحض‌وصول نامه‌دریافت آن‌را در قاهره‌بوی‌اطلاع‌دهند. نامه مزبورمیبایست‌ظرف‌چندساعت‌بروزنامه‌رسیده باشدولی‌معلوم‌شدکه‌مدت یکهفته‌تمام‌طول کشیده‌تابمقصد رسیده‌است. بنا براین‌مشکل‌حل‌شده بودومعلوم‌بود که اداره‌سانسورمصرنامه هارابروزها نگاهمیدارد تابنوبت آنرامورد مطالعه قرارداده‌وسپس بمقصدبفرستدولهذا ارسال‌رپورتاژقبل‌ازپایان کنفرانس نه‌ضرورت‌داشت‌ونه‌مفیدبودوبنابراین ماچهارنفرمخبردسته جمعی تصمیم گرفتیم‌پس‌ازمراجعت بکشورهای خود مطالب‌خودراتهیه کنیم وهمینطورهم‌ازطرف‌هرچهارنفرعمل‌شد.

وزارت جلیله گمرکات وانحصارات

باکمال‌ادب‌معروض‌میدارد تاکنون‌چندمرتبه شخص‌وزیرمحترم رسا وزن‌نانرااعلام‌فرمودندولی‌متاسفانه قسمتی‌ازنانوایان بخاطرسودبیشتر توجهی ننموده‌ونان‌لواش‌را ۱۴ الی ۱۵ عددیك کیلوطبخ‌میکنند ممکن‌است‌وزارت مربوطه‌این‌مطلب‌راقبول نکرده‌ولی‌سندیکای کارگران خبازی‌حاضراست‌با دردست‌داشتن‌یك‌بازرس‌ثابت نمایندمثلا کارفرمایان‌لواشی ساعت۲ بعداز نیمه‌شب‌مشغول‌پخت‌میکردندومقدارزیادی‌نان‌بوزن‌بالاتهیه نموده‌وصبح‌در اختیاردوره‌گران‌میگذارند بخصوص درچنین‌ساعتهای‌غیرمعمول مشغول‌کار میشوندکه‌ازبازرسان اداره‌نان‌شهردرامان‌باشند. شمارابخدافکر کنید کارگریکه‌درچنین‌ساعتی‌آماده‌کارگردد‌چطورمیتواندبزن‌وبچه‌اش‌رسیدگی کندومایحتاج آنهارافراهم‌نمایدهین‌کارگرمعمولاساعت ۱۰ شب‌ازکاردست میکشدبااین‌توضیح کارگر مجبوراست‌شبرا باهزارمشقت‌در همان‌کارگاه صبح کندحتامریض‌خواهدشدباین‌خاطر که‌هروقت کارفرماوستورداه‌مشغول کارشودودرغیراینصورت‌ازکاراخراج‌خواهدشد.

بدینوسیله‌سندیکای کارگران‌خبازیهای‌تهران‌وحومه باطلاع‌میرساند که‌همه‌روزه‌اعتراضات‌زیادی دراینمورد کارگران بسندیکای‌فوق ارسال میدارندواضافه میکنند که‌اگرمقامات مربوطه توجهی ننمایند ناچاریم طبق فرموده وزیرمحترم نان‌بیزیم‌چنانچه کارفرمایان اعتراض‌کنند بی‌مورد است.

هیئت‌مدیره‌سندیکای کارگران‌خبازیهای‌تهران‌وحومه

آ-۳۴۸۳۲ **محمد جناب زاده**

اطلاعات اقتصادی

نظریات تجار

برنامه پنج ساله تجاری- برای رفع بحران باید در ظرف پنج سال میزان صادرات و واردات کشور متوازن شود

درچندروز اخیر عده‌ئی از آقایان تجار نظریات خودرا دربارهٔ سیاست تجاری کشور بروزنامه فرستاده‌اند که بتدریج در این صفحه بنظر خوانندگان عزیز خواهدرسید وامید است که مقامات مسئول ازاین نظریات برای تامین منافع اقتصادی کشور استفاده نمایند.

نمارهٔ امروز نظریه آقای اکبرلاجوردی را بنظرخوانندگان میرسانیم:

بعقیده اینجانب هدف از تعیین سهمیه تامین دو نظر اصولی برای سیاست تجاری واقتصاد کشور است: اول حمایت از صنایع داخلی ولی این نظر را میتوان باوضع تعرفه‌های گمرکی و نظارت شدید درامر قاچاق و بدون ایجادسهمیه تامین کرد البته درچنین صورتی یك نقطه ضعف وجود خواهد داشت وآن عدم اطلاع بازرگانان از مقدارسفارش همکارانشان است که در بعضی موارد همین امر به بازار لطمه میزند وجنس ناچار باضرر بفروش میرود هدف دوم از تعیین تشویق صادرات است.

کشورهای صنعتی ازقبیل آمریکا- این- آلمان- انگلستان فرانسه وایتالیا وروسیه هرسال برای اینکه بتوانند محصولات خودرا ارزانتر ببازارهای جهان عرضه کنند کارخانه‌ها راتوسعه میدهندومحصول بیشتری تولیدمیکنند ولی درمقابل این تولید اضافی بازار فروش محدوداست وبهمین علت یکی ازطرق رقابت فروشندگان امتیاز اتی است که بخریداران خودمیدهندو بهمین جهت خریداران دردنیای کنونی شرایط وامتیازات خاصی دارند ولی اگر سهمیه آزاد باشدطبعاامتیازات فوق ازدست میرودمن عقیده دارم دولت بایدیك برنامه اقتصادی ۵ ساله طرح کند ودراین برنامه درمدت پنج سال بتدریج میزان واردات وصادرات یکسان شود. موضوع برنامه رامیتوان باین سرح بیان کرد:

	صادرات		واردات		پرداخت نقدی
۱۳۳۷	۱۰۰	۵۰	۱۰۰		۵۰
۱۳۳۸	۱۰۰	۶۰	۱۰۰		۴۰
۱۳۳۹	۱۰۰	۷۰	۱۰۰		۳۰
۱۳۴۰	۱۰۰	۸۰	۱۰۰		۲۰
۱۳۴۱	۱۰۰	۱۰۰	۱۰۰		۰

از برنامه فوق یك مطلب بوضوح معلوم است وآن اینکه سطح اجناس صادراتی بالامیرود کار درداخل زیاد میشودو تولیدکنندگان تشویق میشوند وقیمت اجناس صادراتی بالامیرودو البته بموازات این نقشه وزارت کشاورزی هم باید نقشه ای داشته باشد تاسطح تولید کالای صادراتی بالا برود وهمچنین وزارت صنایع ومعادن باایجادصنایع جدید احتیاجات کشور را ازلحاظ منابع سبك که مصرف بومیه دارداز قبیل قند- قماش- لاستیك صنایع شیمیائی تامین کند اما نبودن سهمیه در شرایط کنونی فقط این حسن را دارد که تجار دچار مقررات اداری نمیشوند این امررا هم میشود همانطوریکه سایرین حل نموده اندحل کرد باین معنی که برای واردات کل کشور سهمیه‌ئی تعیین کرد امابرای تجار ایرانی استفاده سهمیه محدودنباشد و سهمیه بچهار قسمت برای هرسه ماه ازسال تقسیم شود تابنحوعادلانه ازآن استفاده گردد و بازار یك مرتبه اشباع نشودو ازطرف دیگر بمناسبت فشار خرید بخارج قیمت درخارج ترقی نکند و بی جهت بینادر ایران نیز فشار وارد نشود.

بازار تهران

نرخ بهره بمناسبت افزایش پول دربازار پائین آمد

امروز بازار تهران وضع عادی داشت. وضع پول در بازار دردو سه روز اخیر بهتر شده وپول درگردش زیادشد. بهمین علت نرخ بهره هم پائین آمد وامروز امضاءهای درجه یك بانرخ صدی ۱۹ معامله میشد وبهمین نسبت نیز از نرخ بهره امضاهای درجه ۲و۳ کاسته شد.

هنوز بازار بدرستی متوجه منبع این پول نیست ولی سوابق وشواهدی وجود داردکه میشود منبع پول را پیداکرد. زیرا بالغ بر صد میلیون تومان دردوماهه مهر و آبان در جریان گذاشته شد که اغلب برای کارهای عمرانی وصادراتی بشهرستانها رفت واحتمال میرود که مقداری ازآن دردوسه روزه اخیر برگشته باشد.

وهمچنین حقوق کارمندان شهرستانها همیشه درچنین روزهائی از ماه به تهران میرسد وباضافه قریب ۸۰ میلیون ریال ازاعتبار ۷۰۰۰ میلیون ریال دراختیار بانك بازار گذارده شده که بگردش افتاده باین ترتیب منابع پول اضافی را میشود حدس زد. بهرحال این پول رونق جزئی دربازار راکد زمستانی بوجودآورد اما هنوز حجم معاملات زیاد نشده است. بازار قماش خوب نیست بازار سستی دارد قیمت پارچه‌های پشمی انگلیسی درحدود ۵ درصد نسبت بماه گذشته تنزل داشت ژاپنی درحدود ۸ تاده در صد.

بازار قماش نخی مثل روزهای قبل است مظنه قماش روسی چیت رقم ۳ متری ۱۳٫۲۵ تا ۱۴ ریال چلوار ۱۶ تا ۳۵ ریال ساتین ۱۹ تا ۲۶ ریال است بازار نیل بد نیست معامله باندازه مصرف انجام میگیرد قیمت نیل سویسی ۱۲۳۰۰ ریال خروس نشان فرانسوی ۱۱۵۰۰ ریال آلمانی ۱۰۸۵۰ ریال است بازار زروسیم خوب است قیمت ده مناتی قریب ۲۰ تا ۳۰ ریال ترقی داشت مظنه مسکوکات به شرح زیربود:

پهلوی ۶۶۸ ریال نیم پهلوی ۳۴۰ ریال ربع پهلوی ۱۹۵ ریال ده مناتی ۱۰۸۰ ریال ۱۵ مناتی ۱۲۷۰ ریال ۵ مناتی ۴۲۵ ریال ژرژ ۸۱۰ ریال لیره عثمانی قاضی ۷۴۰ ریال رشاد ۷۵۰ ریال شمش طلا مثقالی ۴۱۱ ریال بیست دلاری ۳۲۰۰ ریال مکزیکی ۳۸۰۰ ریال بود.

بازار چای داخلی بدنیست قیمت آن از کیلوئی ۳۰ تا ۷۵ ریال بود چای خارجی کماکان بازار سستی دارد.

کشاورزی

طرح برنامه ۵ ساله تولیدی کشاورزی بشورای اقتصاد فرستاده شد

طرح برنامه پنج ساله تولیدی کشاورزی برای مصرف ۳۵۰ میلیون تومان ازاضافه اعتبار ارزیابی پشتوانه اسکناس که طی چندجلسه دروزارت کشاورزی تحت بررسی بود دیروز تسلیم شورایعالی اقتصاد گردید.

دراین طرح ترتیب پرداخت وام به کشاورزان وترتیب استهلاك آن داده شده است.

این طرح باید دردبیرخانه شورای عالی اقتصاد تحت بررسی قرار گیرد وآنگاه درجلسه روزدوشنبه شورای عالی اقتصاد که در حضور شاهنشاه تشکیل میشود مطرح خواهد گردید.

همانطوریکه قبلا اطلاع دادیم قسمتی ازقانون تغییرارزیابی پشتوانه اسکناس که پرداخت وام های کشاورزی را منوط به تامین هزینه ارزی نموده است اصلاح خواهد گردیدزیرا قسمت مهمی از طرح های کشاورزی احتیاج به هزینه ارزی ندارند.

عمران اراضی سد کرخه

موسسه عمران خوزستان با هم کاری بنگاه خاور نزدیك وپیمان کاران سازمان خواربار جهانی مامور تهیه نقشه وطرحهای ساختمان دهکده های نوبنیاد دراطراف اراضی سد کرخه وهمچنین طرح بهره برداری از پروژه آبیاری سد کرخه گردید.

این طرح شامل اجرای برنامه‌های کشاورزی. عمران واسکان کشاورزی تعیین طرق حق استفاده از زمین وآب -برنامه تولیدمحصول- استعمال کودهای شیمیائی -خرید ماشین آلات کشاورزی بررسی در اطراف توزیع آب واستفاده ازآن در آب یاری وبالا خره تحقیق درزمینه سوابق کشاورزانی که بایستی برای کارها کشاورزی دراین منطقه انتخاب و اسکان داده شوند میباشد.

این هیئتها هم اکنون تصمیماتی اتخاذ کرده‌اند وعملیات کشاورزی مدرن بمیزان نسبتا محدودی آغاز گردیده که بااستفاده ازدستگاه تلمبه ای که بطور موقت نصب شده کشت پائیزی صورت میگیرد.

اراضی اطراف رود خانه کرخه پس از گرفتن شوره آنها و درصورت لزوم انجام زهکشی دراختیار خانواده های کشاورز گذارده خواهد شد.

امور مالی

ازدیاد درآمد گمرك از طریق کشف قاچاق

سخنگوی وزارت گمرکات و انحصارات امروز گفت کلیه اجناس ممنوع الورود وقاچاق مکشوفه بلافاصله بانبارهای گمرك تحویل و جرائم متعلقه بوسیله مامورین قضائی گمرك وصول شده است بطوریکه اداره قضائی کل گمرك اطلاع میدهد در یکماهه گذشته مقداری کالا های قاچاق بارزش ۲٫۰۳۲٫۴۵۳ ریال تحویل انبارهای گمرك گردیده و معادل ۲٫۳۲۵٫۲۱۷ ریال بابت جریمه از صاحبان آنها وصول و بدرآمد گمرك منظور شده است.

بطوریکه اطلاع میرسد فروشگاه بزرك گمرك بزودی افتتاح واجناس مزبور دراین فروشگاه به فروش خواهدرسید.

تجارت خارجی

میزان واردات در سهمیه سال آینده دوهزار میلیون تومان پیش بینی میشود

دولت بمناسبت احتیاجی که بفروش ارز احساس می کند واردات را بیش ازپیش آزاد خواهد ساخت

مطالعات کمیسیون سهمیه برای تعیین سهمیه واردات سال آینده دروزارت بازرگانی ادامه دارد.

خبرنگار ما قبلا استنباطهای خود را درباره نتیجه مطالعات کمیسیون سهمیه بنظر خوانندگان رسانده بود. استنباط خبرنگار ما این است که باوجود انتشار اخبارمربوط به احتمال تقلیل واردات در سال آینده، ازنظر احتیاجی که دولت برای فروش ارزهای موجودی خود احساس می کند واردات نه تنها تقلیل نخواهد یافت بلکه افزایش هم پیداخواهد کرد.

امروز بدنبال این اطلاعات خبرنگارما مطلع شدکه درسهمیه سال آینده میزان واردات در حدود ۸ هزار میلیون تومان یعنی درحدود ۲۶۰ میلیون دلار بیش بینی خواهد شد.

مقامات وزارت بازرگانی اظهار میدارندکه نباید تصور کرد که این رقم درواقع واردات سال جاری راکه ۷۰۰ میلیون تومان پیش بینی شده بود بسه برابر خواهد رساند. زیراگرچه سهمیه سال جاری را ۷۰۰ میلیون تومان تعیین کرده بودند میزان واردات به بیش از دوبرابر افزایش یافته است واز این گذشته در سهمیه سال جاری ۷۰۰ میلیون تومان برمبنای هردلار ۳۲ ریال محسوب میشد وحال آنکه درسهمیه سال آینده بموجب تصمیم مجلس، دلار را می‌بایست ۷۶٫۵ ریال حساب کرد.

بهرحال مجموع مطالعات خبرنگار ما حاکی است که میزان واردات سال آینده افزایش فراوان خواهد یافت وروشن نیست که با وضع فعلی بازار وفروش نرفتن جنسها، بازار چگونه واردات اضافی راهضم خواهد کرد.

برای تثبیت قیمت‌ها آئین‌نامه‌ای تهیه میشود

درقوانین ومقررات مربوط به‌قیمت‌ها تجدیدنظر خواهد شد

قرار است کمیسیونی در دبیرخانه شورایعالی اقتصاد برای بررسی طرح مربوطه به‌تثبیت قیمت‌ها باشرکت چندتن از کارشناسان امور اقتصادی دراین هفته تشکیل گردید.

گزارش طرح درجلسه عصر ۳شنبه گذشته شورایعالی اقتصاد توسط آقای حسنعلی منصور معاون نخست‌وزیر وقائم‌مقام دبیرکل شورایعالی اقتصاد بحضور شاهنشاه معروض گردید.

این کمیسیون بعد از مطالعات کامل و بررسی کلیه قوانین و مقررات مربوطه آئین نامه‌ای تهیه کرده و بعد از رسیدگی در جلسه رسمی شورا برای تصویب به هیئت دولت ارجاع خواهد گردید.

یکی از اعضای این کمیسیون در اینباره امروز بخبرنگار ما اظهار داشت این کمیسیون گذشته از تهیه آئین نامه مخصوص در صورتی که لازم باشد طرح های جداگانه‌ای برای قوانین و آئین نامه‌ها ومقرراتی که تغییر یا تجدید نظر در آنها ضرور تشخیص داده شود تهیه خواهد نمود. زیرا مقررات باید طوری تهیه شود که حتی‌المقدور از تماس دستگاههای دولتی با مردم کاسته شود ودر ضمن با تدابیری که بکار بسته میشود کنترل دقیقی در قیمت ها موجود باشد.

سازمان و دستگاههای دولتی باید از یك سیاست اقتصادی صحیح ومنطقی وواحدهای پیروی نمایندوبا تشویق وتوسعه امور تولیدی کشاورزی و صنعتی بر میزان درآمد عمومی بیافزایند و با توجه‌دقیق بموضوع حمل ونقل در تهران و شهرستانها و کالاهای بازرگانی و ایجاد انبار های خواربار و ایجاد بازارهای فروش خواربار در نقاط مختلف موجب تثبیت و حتی تقلیل قیمت ها بشوند.

بین کمیسیون جلسات خودرا بطور مرتب تشکیل داده و به بررسی های خود ادامه خواهد داد.

ماهی

ترقی ماهی‌در تهران -آرامش دریاو کمی‌صید

ظرف یکی‌دو هفته اخیر مصرف: ماهی درتهران‌به‌نسبت‌قابل‌ملاحظه‌ای افزایش یافته است وچون زمینه‌آن کم میباشد قیمت آزاد آن‌نیز ترقی نموده بطوریکه قیمت یك‌عدد ماهی خوب حداقل‌در بازار آزاد حدود۱۲۰ ریال وماهی متوسط ۸۰ ریال می باشد.

بنابراین چون ازطرفی اکثریت مردم قادر نیستند ماهی ۱۲۰ریالی ویا ۸۰ ریالی خریداری نمایند واز طرف دیگرهم ماهیها منجمدنیست و فروشندگان هم یخچال برای نگهداری ماهی ندارند پس ازچند روز همین ماهی هارا بقیمت نازل تری بمردم عرضه مینمایند که ازنظر بهداشتی زیاد قابل اطمینان‌نیست.

ضمنا حمل ماهی کفال از طرف شرکت‌ملی شیلات بتهران‌وفروش‌آن وسیله کامیون درخیابانها ظرف‌چند روز گذشته تقلیل‌یافته است‌درتماسی که‌خبرنگار مابا یکی از مقامات شرکت ملی‌شیلات‌حاصل کردگفته شد حمل ماهی‌بتهران بستگی کامل بوضع صیددارد وچون هوادردریا خوب میباشد صید انجام نمیگیردو درصورت مساعد بودن هوا ازنظر کولاك دریا روزانه تا۱۰ کامیون ماهی بتهران حمل‌خواهد شد.

فعلا روزانه دوکامیون ماهی کفال که‌بین ۱۰تا۱۵ هزارماهی کوچك و بزرك میباشد بتهران حمل شده و بفروش میرسد.

حمل ونقل

افزایش قدرت تخلیه وبارگیری بندر خرمشهر

امروزاطلاع رسید مشکلی که از نظر تخلیه وبارگیری کشتیها در بندر خرمشهر بوجود آمده بود و شرکتهای کشتیرانی سورشارژ را اضافه می‌نمودند درنتیجه اقداماتی که‌برای توسعه‌وتجهیزبندرخرمشهر وسایر بنادرجنوب خلیج فارس‌بعمل آمده تاحدی ازمیان رفته ومقامات وزارت گمرکات اظهارمی‌دارندکه هم‌اکنون روزانه تاحدود دو هزار تن‌قدرت تخلیه‌وبارگیری‌بندرخرمشهر افزایش یافته است.

همچنین دروزارت گمرکات گفته شد مقامات اداره گمرك باز هم بوضع حاضرراضی نیستند و با همکاری دستگاههای مربوطه‌برای تجهیز بنادر وبهبود وضع آن‌بمنظور قدرت بیشترتخلیه وبارگیری کالا کوشش خواهند کرد.

بنابراین بازرگانان بایستی‌بدانند که شرکتهای کشتیرانی میخواهند ازسوء شهرتی که سالهای قبل در اینخصوص وجود داشت برای سورشارژ استفاده نمایند.

حمل سنك‌سرب صادراتی به‌پهلوی

منظنه نرخ‌حمل‌ونقل کالا ازتهران بپاره‌ای نقاط مختلف کشور دراین هفته بقرارزیر میباشد.

ازتهران به‌بندر پهلوی هرتن ۳۵۰ ریال وبیشتر سنك‌سرب‌حمل‌میشود وبالعکس ۷۰۰ ریال است

ازتهران برشت ۳۵۰ریال بالعکس ۵۵۰ ریال است.

همچنین ازتهران به‌تبریز حمل کالاهای تجارتی ازقرارهرتن ۸۰۰ ریال وبالعکس برای حمل حبوبات روغن وخشکبار بتهران‌مظنه ازقرار تنی ۸۵۰ ریال میباشد

صنایع

برقهای خصوصی تهران‌وحومه تشکیل کنسرسیوم دادند

مقدمات تشکیل کنسرسیومی‌بنام «شرکت روشنائی کشور» از طرف کارخانه‌های برق اختصاصی‌تهران وحومه به‌سرمایه ده میلیون ریال فراهم شده وهیئت‌مدیره این‌شرکت درجلسه‌ای که مدیران کارخانه‌ها درمحل اتحادیه برقهای اختصاصی تشکیل میدهندانتخاب خواهدگردید وفردا این‌شرکت رسمابه‌ثبت‌خواهد رسید.

منظور از تشکیل این شرکت به وجود آوردن یك واحد فنی برای کمك‌به کارخانه‌های‌اختصاصی تهران وحومه جهت تامین روشنائی مشترکین ومعابرمیباشد

این شرکت بعداز رسمیت یافتن کارشناس خارجی برای امور فنی کارخانه‌های برق اختصاصی‌استخدام خواهد کردو ماشین‌آلات‌ووسایلی که مورداحتیاج کارخانه‌های کوچك باشد خریداری ودراختیار کارخانه‌ها خواهد گذاشت.

اغلب کارخانه‌های برق اختصاصی تهران وحومه سهام این شرکت را قبول کرده‌اند وبرای آن‌هیئت‌مدیره ومدیرعامل انتخاب خواهند کرد.

باتشکیل «شرکت روشنائی کشور» قسمتی ازکارهائی که فعلا اتحادیه برقهای اختصاصی‌انجام میدهدباین شرکت محول خواهد گردید.

نرخ ارز

بازار ارز ساکت‌است نرخ‌ارز در بازار آزاد تاظهر روز یکشنبه بشرح زیر بود.

دلار تلگرافی ۷۸ریال دلار پستی ۷۷٫۷۰ریال لیره تلگرافی ۲۱۷ریال لیره‌پستی ۲۱۶٫۵۰ریال مارك‌آلمانی ۱۸٫۳۰ ریال فرانك تلگرافی‌سویسی ۱۸٫۲۵ریال فرانك پستی سویسی ۱۸٫۲۰ریال فرانك فرانسه ۱۶۸ریال روپیه هندوستان ۱۴٫۴۵ ریال‌روپیه پاکستان ۱۰٫۴۵ریال

مناقصه‌ومزایده‌های‌دولتی

•سازمان‌تدارکات کل کشورخرید تکدستگاه‌مرکز تلفن‌سیصدشماره‌قابل توسعه تاهزارشماره‌وسیکنالهای‌لازم تا۱۶٫۱۱٫۳۶

•شرکت‌شیمیائی سازمان برنامه خریدهفتادتن‌روغن‌زیتون‌خوراکی‌وپنج تن‌روغن‌زیتون‌صنعتی تا۲۴٫۱۰٫۳۶

•ضرابخانه شاهنشاهی‌فروش یك دستگاه‌دیزل‌ژنراتوربنزژینس ۴۵ اسب تا ۳۰٫۱۰٫۳۶

•اداره‌سررشته‌داری‌ارتش خرید چهل‌وپنج‌تن‌مس‌ورق‌تا ۲۹٫۱۰٫۳۶

•شهرداری‌تهران فروش یکقطعه زمین‌کوچه نصیری‌منشعب ازخیابان شهناز تا ۲۸٫۱۰٫۳۶

آگهی دعوت صاحبان سهام

از عموم آقایان سهمداران شرکت‌سهامی‌ریسندگی کاشان- کاشان دعوت مینماید که برای تشکیل مجمع عمومی فوق‌العاده صاحبان سهام‌شرکت درتاریخ بامداد روز پنجشنبه‌دهم بهمن ۱۳۳۶ ساعت‌هشت بادر نظرگرفتن مفادتبصره ماده ۳۵ اساسنامه‌درشرکت‌واقع‌درکارخانه ریسندگی کاشان حضوریابند و دراجرای برنامه مجمع‌عضویت‌فرمایند.

دستور مجمع بقرارذیل است.

۱ -افزایش سرمایه شرکت.

۲-تجدید نظردر مواد۳و۴ اساسنامه.

۳-۳آ -۳۳۲۶۲ هیئت مدیره شرکت سهامی‌ریسندگی کاشان

چون‌شرکت‌سهامی اتومولوی نوخط۱۸ درنظردارداز

تاریخ ۲۸٫۱۰٫۳۶ ژتن‌های‌مصرفی خطرا تبدیل به‌بلیط روزانه نماید علیهذااز کلیه‌مسافرین‌محترم خط۱۸ تقاضا دارد تاروزمقرر ژتن‌موجود خودرامصرف ویابااراءه به‌دفترشرکت‌واقع درمیدان‌شاه بابلیط‌معاوضه فرمایند.

ضمناخاطرنشان میسازدکه بلیط فقط‌برای یکروزدارای اعتبار بوده ونام‌وتاریخ همانروزدربلیط قید خواهدگردید.

آ-۲۳۵۱۷ شرکت‌سهامی اتومولوی نوخط۱۸

مجمع‌عمومی فوق‌العاده‌شرکت‌سهامی‌چرمسازی‌پارس

روزهفتم بهمن‌ماه ۱۳۳۶ درمحل شرکت تشکیل خواهدشد ازصاحبان سهام دعوت میشود بارعایت مقررات اساسنامه درجلسه مذکورشرکت فرمایند

دستور جلسه:

۱-اصلاح بعضی ازمواد اساسنامه

۲-انتخاب‌اعضاءاصلی وعلی‌البدل‌هیئت‌مدیره

۳-شوردرخط مشی‌آتی‌شرکت

هیئت‌مدیره‌شرکت سهامی‌چرمسازی‌پارس

آ-۲۳۵۲۳

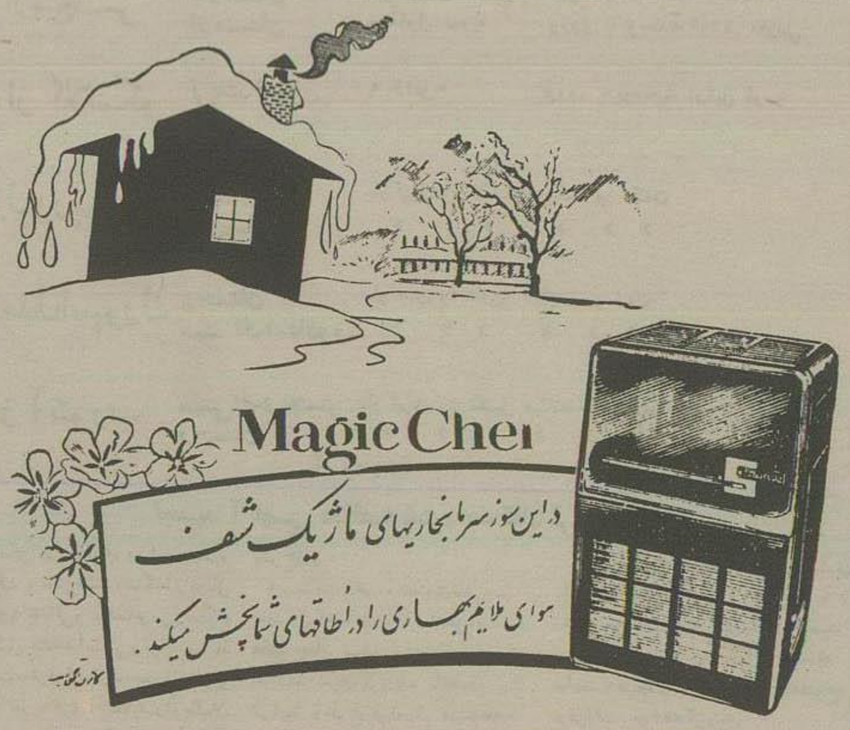

نماینده انحصاری شرکت سهامی فیروز خیابان سعدی

مرکز فروش - فروشگاه آذین خیابان نادری وسایر مغازه‌های معتبر

آ-۳۳۴۷۴

خانمهای محترم یك جفت جوراب پرلون پیرایش برای مدت ششماه شما را ازز حمت خرید جوراب راحت می کند.

متمنی است در وقع خرید بمارك پرلون پیرایش که یك روی آن به فارسی ویك روی آن لاتین است توجه فرمائید

جلد دوم ——— ۲۶۴

- میس کارین‌هم‌درچارلز تون‌زندگی میکند؛ ولی بورك‌وپریسی‌درتاراهستند... بیاسام، بیا این‌دستمال‌رابگیرواشکهایت‌راپاك کن، حالاراست بگوبینم، میخواهی بتارابرگردی؟

- بله‌خانوم، میخوام بتارابرگردم‌ولی‌دیگه حاضرنیستم همانطوری‌که برای‌میس‌الن‌کار می کردم برای ...

- سام، میل‌داری‌همینجادرآتلانتابمانی‌وبرای‌من‌کارکنی؟ من‌احتیاج‌زیادی‌بیك‌راننده‌درشکه دارم‌واینروزها که‌تنهاراننده‌گی کردن‌کارخطرناکی‌است تو...

-البته‌خانوم، اگه‌شادلتون میخواد میمونم. من‌میخواستم بهتون‌بگم که‌چرا این‌روزاتنها بیرون میاین واگردلتون بخواد‌پهلوتون میمونم. دلم‌میخواست ازتون‌بپرسم که شماتواین‌محله «شانتی‌تون» چکاردارین؟ به‌همچوجائی که‌براز آدمای‌لات‌وچاقوکشه‌امن‌دوروزبیشترنیس که‌توشانتی تون‌هستم وشنیدم که بعضیها راجع‌بشاصحبت‌میکنن. دیروزم‌نزدیك بود به‌اتفاق بدی براتون پیش‌بیاد.

یکی‌دوتاازاین آشغالهای سیاه‌نقشه کشده‌بودن که‌شارا لابلای درختا گیربیارن اما من‌فهمیدم وهمون‌وقتی که‌شااینجارسیدین‌ازعقب هردوشونو گرفتم. شما اصلا نفهمیدین وتندرفتین خلاصه‌اکه من نبودم خیلی براتون خطرداشت. میدونستم که‌امروزم‌بازاز اینورا میاین، این‌بود که‌قایم‌شدم وخودمو بهتون‌رسوندم!

-سام، خیلی‌ازتومتشکرم که اینطور بفکر من هستی ومسلما این کمك‌تو خیلی بجابود خوب‌حالاعقیده‌ات چیست که درشکه‌چی من بشوی؟

سام‌یك‌لحظه متفکرانه نگاه کردو بعدسرش‌رایائین‌انداخت:

-خیلی‌ممنونم میس‌اسکارلت. اما.. راستش‌اینه که‌دلم میخواد برگردم برم‌تارا..

مثل‌اینکه سام‌ناراحت بودو فکری‌اورامی آزرد:

-ولی برای‌چه سام؟ من‌حقوق‌خوب بتومیدهم. توباید‌پیش‌من بمانی.

چهره‌سیاه‌درشت‌او، ازسادگی‌وبیریائی مثل‌سیمای کودکی همه چیزرا میشدازدرون‌آن‌خواند درآن‌اثروحشت‌وترس نبودار بود. کمی نزدیکتر آمدو بعدآهسته گفت:

-میس‌اسکارلت‌من‌هرجوری‌هس، بایدازآتلانتا بیرون برم. بایدبرم بتارا که پیدام‌نکنن!

من.. من به آدمی‌رو کشتم!

- کشتی؟ کی‌را؟ یك‌غلام؟

- نه، به‌سفیدپوستی‌رو کشتم! به‌سربازیانکی واونادارن‌دنبالم‌میگردن. اینهم که می‌بینین‌من توی‌شانتی‌تون هستم برای‌همینه!

-چراینکار راکردی؟ چه پیش آمد؟

-مردك‌مست بودوحرف بدی‌زد! منهم‌چاره‌ای‌دیگه نداشتم. دعوامون‌شد به‌وقت‌دیدم گلوشو محکم گرفتم. من‌نمیخواسم بکشمش اما این دستم‌ایقدرزور داره که‌به‌وقت فهمیدم مردك‌سیاه شده‌ومرده. خیلی ترسیدم‌آنقدر ترسیدم که‌نمیدونستم چه کار کنم فوری‌ازشهر دررفتم‌واومدم اینجا ازقضادیدم‌اینجاها حرف‌شارامیزنن‌وموضوع‌دیروزبیش‌اومد. خداروشکر کردم که‌شمارودیدم. بخودم گفتم که‌میس‌اسکارلت‌پیداشده ودیگه نمیذاره من بدست‌یانکیا بیفتم‌منومیفرسته تارا.

-گفتی که‌یانکیهااطلاع‌دارند تواوراکشتی؟ مگرترادیدند؟

نیازمندیها و آگهی های کوچک

استخدام میشود

بانو یا دوشیزه‌ایکه زبان انگلیسی وفارسی وماشین نویسی فارسی و لاتین وشورت هند را بخوبی بداند برای تمام‌روزدریك مؤسسه‌امریکائی استخدام میشود. اولین مبلغ حقوق برای کسانی که واجد شرایط‌باشند ماهیانه ۹۰۰۰ ریال است به تلفن ۴۲۱۶۰ مراجعه شود .

آ_۲۳۴۳۹ ۱_۳

آگهی انتخاب‌دستیار

دانشکده پزشکی مشهد احتیاج به پنج تن دستیار بشرح زیردارد.
۱ـدستیار بیماریهای‌درونی ۲نفر
۲ـدستیار بیماریهای کودکان۱نفر
۳ـدستیار بیماریهای پوست ۱نفر
۴ـ دستیار بیولژی حیوانی ۱نفر
داوطلبان‌که بایستی خدمت وظیفه راانجام داده ویادارای برك معافیت دائم باشند میتوانند بادردست‌داشتن مدارك لازم درمدت بیست‌روز(از تاریخ۲۰ر۱۰ر۳۶تاتاریخ۱۰ر۱ر۳۶ برای ثبت نام‌درمشهد بدبیرخانه دانشکده پزشکی ودر تهران‌بماداره کل تعلیمات عالیه وروابط فرهنگی مراجعه نمایند .
بجای رئیس‌دانشکده پزشکی مشهد
دکتر قوام نصیری
آ_۳۳۳۸۰ ۱_۲

نیروی هوائی ارتش شاهنشاهی

بمنظور تکمیل کادر خلبانی‌تعداد ۱۲۰نفر داوطلب باشرایط زیرین اخذوبه تدریج آنانرا جهت طی‌دوره مربوطه به کشورامریکااعزام‌خواهد داشت.
۱ـتابعیت ایران
۲ـسن حداقل ۱۸حداکثر ۲۳سال
۳ـدارابودن سلامت مزاج طبق گواهی بهداری‌نیروی هوائی
۴ـنداشتن سوء سابقه
تبصره ۱ـداوطلبین مرکز برك‌عدم سوء پیشینه ازشهربانی کل.
تبصره۲ـداوطلبین خارج ازمرکز بایستی برك‌عدم‌سوءسابقه‌ازشهربانی ویاپادگان نظامی محل ودرصورت نبودن شهربانی ازژاندار مری محل همراه داشته باشد.
داشتن دیپلم‌ششم‌ریاضی‌دبیرستان (درصورت عدم تکافوی دیپلمه های ریاضی ممکنست طبیعی نیزپذیرفته شوند.)
۶ـ سپردن تعهد خدمت منطبق قوانین جاریه ارتش ومعرفی‌ضامن معتبر.
۷ـداوطلبان ضمن تقاضای کتبی خود بادردست داشتن مدارك لازم (۱اوراق‌عدم سوء پیشینه۲ـ دیپلم فارغ‌التحصیلی ۳ـ سه‌برك رونوشت شناسنامه ۴ـده‌قطعه عکس ۴×۶) ازتاریخ۱۲ر۱۰ر۳۶همه‌روزه درساعات اداری به‌تیپ تعلیمات واقع درخیابان مازندران بنمایندگی رکن سوم‌ستاد نیروی هوائی مراجعه نمایند.
مدت‌تحصیل ومزایا.
۱ـحداقل مدت طی‌دوره مقدماتی وخلبانی (ایران وامریکا)دوسال خواهد بود.
۲ـاشخاصیکه موفق بطی دوره و اخذ گواهینامه‌فارغ‌التحصیلی گردند بدرجه ستوان‌دومی مفتخر وترفیعات بعدی آنان تابع‌قانون‌ترفیعات ارتش خواهدبود.
کلیه‌هزینه‌تحصیلی‌وزندگی ازبدو پذیرش بعهده نیروی هوائی‌خواهد بود.
۴ـ درطول طی‌دوره مقدماتی و خلبانی دانشجویان معادل ۴۰۰۰ریال بعنوان مدد معاش تحصیلی دریافت خواهندنمود.
۵ـ دانشجویان ازبدو شروع‌پرواز علاوه ازمزایای‌ماده۳فعلاز۲۰۰۰ریال فوق العاده سختی خدمت استفاده خواهند نمود.
۶ـ درطول مدت طی‌دوره‌خلبانی‌در خارج‌از کشور دانشجویان علاوه بر مزایای ماده ۴و۵ ازفوق‌العاده تحصیلی خارج ازکشورطبق‌مقررات استفاده خواهندنمود.
۷ـنیروی‌هوائی درمورد کسانیکه موفق بخاتمه دوره واخذ گواهینامه خلبانی نگردند هیچگونه تعهد استخدامی نخواهد داشت.
آ_۳۲۰۹۴ ۲_۸

پزشکان

امراض داخلی ومقاربتی
امراض جلدی زنانه وسستی
خیابان سپه مقابل پست خانه
دکتر دانشگر تلفن۵۲۴۱۶

دکتر محمد حسن کریمی نژاد
بیماریهای داخلی، کودکان، مامائی
انتهای خیابان خیام تلفن ۲۵۳۴۷
تمام اوقات شب آماده پذیرائی است

دکتر عباس جناب زاده
دارای گواهی‌نامه دانشکده طب فرانسه امراض مقاربتی ومجاری ادار وضعف قوه باءخیابان‌منوچهری مقابل کوچه دبیرستان ژاندارك

بخش معالجات ارتدنسی
(ردیف نمودن دندانهای‌نامنظم)
دانشکده دندانپزشکی همه روزه صبح وعصر آماده پذیرائی‌مراجعه کنندگان مباشد.

دکتر محمد مسعود
متخصص جراحی دندان وتشخیص بیماریهای امریکا
فارغ التحصیل دانشگاه بین المللی جراحان
قوام السلطنه تلفن ۳۰۴۵۰

بیماریهای داخلی ومقاربتی
ناصرخسرو مقابل‌دارائی‌دکترجانفزا

جویای کار

مترجم زبان آلمانی وانگلیسی
باسابقه خدمت‌طولانی دربنگاههای خارجه جویای کارمیباشد بشماره ۱۱۲۷ راهنمای اطلاعات مراجعه فرمایند .
آ_۲۳۵۵۱

جوانی دیپلمه باسابقه ده سال کار درموسسات شرکت نفت در آبادان وتجربه کافی درامور دفترداری و حسابداری وترجمه حاضر است در یکی از موسسات صبحها مشغول کارشود لطفابه‌راهنمای شماره۱۱۲۶ روزنامه اطلاعات مراجعه فرمائید .
آ_۲۳۵۲۵

بهای اشتراك
شهرستانها
یکساله ۶۰۰ریال ۶ماهه ۳۲۰ریال ۳ماهه۱۶۰ریال
یکسال ۸۰۰ریال ۶ماهه
خارجه
۴۵۰ ریال

اداره کل امور شهرداریها به منظور تکمیل کادر فنی لوله کشی‌آب دو نفر تکنسین آبیاری که دارای دیپلم فنی وآشنا بزبان خارجی و محاسبات هیدرولیك بوده باشند استخدام مینمایند واجدین شرایط به اداره کل امور شهرداریها واقع‌در قسمت شرقی خیابان تخت جمشید مراجعه تا ترتیب استخدام آنان داده شود. بدیهی است کسانیکه سابقه خدمت در رشته مذکورداشته باشند حق تقدم را خواهند داشت.
رئیس اداره کل امور شهرداریها
ابوذر
آ_۳۳۳۸۶ ۱_۲

جمعیت‌شیرو خورشید سرخ‌ایران برای‌مؤسسات درمانی وبهداشتی شعب‌شیروخورشید سرخ‌شهرستانها احتیاج بعده‌ای قابله دیپلمه‌ـ پزشك جراح دارند داوطلبان میتوانند همه روزه «غیراز ایام تعطیل» ازساعت۴ تا۷بعدازظهربه‌بخش امورشهرستانها واقع درمحل جمعیت شیروخورشید سرخ‌خیابان‌ارك بادر دست داشتن مدرك علمی مراجعه فرمایند.
آ_۳۳۲۹۰ ۱_۳

چند نفر دوشیزه یا بانوکه‌دارای سواد کافی باشند برای کارهای کمك لابراتواری مورداحتیاج‌است داوطلبین می‌توانند از ساعت۴ـ ۷ بعد ازظهر به تلفن ۴۳۹۷۸ ـ مراجعه نمائید
آ_۲۳۲۸۳ ۱_۲

مستغلات

فروش مغازه بیم بابی
در بهترین نقطه چهارراه لاله زار
بلوار نادری وین چهارراه لاله زار پاساژ سعدی مراجعه نمائید
۳_۳ ۱_۳۳۱۵۲

زمینی باقطعات مختلف
مابین خیابان بلوارو خیابان لوله کشی (شمال‌بیمارستان) چندقطعه‌ای موجود است به دفتر شهرستانی لاله‌زار طبقه فوقانی کافه‌قنادی‌معیلی مراجعه فرمائید .
تلفن ۴۲۵۷۵
۱_۳ آ_۳۳۱۹۲

قدیمیترین بنگاه رسمی
برای انجام معاملات ملکی‌ـپول
بنگاه کوشان ۳۹۷۸۴
میباشد لاله‌زار نزدیك میدان سپه
آ_۳۳۰۳۲ ۱_۱۰

خانه سیاح
مطلع‌ترین مؤسسه درباره :
۱ـ اراضی جاده کرج کوچك و بزرك
۲ـ اراضی دره قشلاق و جاده های شمیران
۳ـ خانه وباغ اجاره یاخرید در هر نقطه شهر و شمیران وکرج
آدرس شمال غرب میدان ۲۴ اسفند تلفن۴۱۷۴۷
آ_۲۳۲۷۳ ۱_۱۰

بازار سابق نادری واقع‌درخیابان نادری نزدیك چهارراه قوام‌السلطنه در حدود هفتصد متر دارای دو درب ورودی یکی ازپاساژ نادری دیگری از کوچه مجاور اتومبیل‌رو با برق تلفن آب تصفیه به اجاره برگذار میشود طالبین از ساعت دو بعد از ظهر به تلفن ۴۲۶۵۵ و از ساعت پنج بعد از ظهر نه دفترپاساژنادری مراجعه فرمایند
آ_۳۳۳۸۰ ۱_۱۰

مستغلات چهار اشکوبه نوساز
باچهار هزارتومان اجاره‌ماهیانه جلو شاهرضا بعداز دروازه دولت نصف‌پول نصف‌املاك‌مرغوب‌معاوضه میشود
آژانس رایت
شاه‌رضا روبروی سینماورویال
آ_۲۳۰۴۳ ۱_۵

زمین های قدیم وجدید
عباس‌آباد را بامظنه روزخریداریم شاه رضا روبروی سینما رویال
آژانس رایت
آ_۲۳۰۴۳ ۱_۵

چندقواره زمین بزرك
جاده‌کرج خریداری و قطعات کوچك فروشنده‌ایم شاه رضا روبروی سینما رویال آژانس‌رایت
آ_۲۳۰۴۳ ۱_۵

دوباب خانه نوساز
هریك دویست وهفتاد متر سیصد وپنجاه متر سه اشکوبه هشت‌اطاق برق آب باکلیه لوازم خیابان شاه و اردیبهشت نصف پول نصف‌ملك مرغوب معاوضه میشود. سی‌متری نظامی بالای چهار راه تیر آژانس رایت تلفن ۴۱۴۲۷
آ_۲۳۰۴۳ ۱_۵

مستغلات شش اشکوبه نوساز
با بیست وچهارهزار تومان اجاره ماهیانه شاهرضا ولاله‌زارنو نصف پول ونصف املاك مرغوب‌معاوضه میشود. سینما رویال آژانس‌رایت
آ_۲۳۰۴۳ ۱_۵

۱۶ قطعه زمین
۹۰۰ متری درجاده (تهران پارس بآبعلی) متری ۵ریال‌بفروش میرسد ازطرف توپخانه اول لاله‌زار سرای طاهباز بازرگانی جهان تلفن۳۳۷۶۹
آ_۲۳۴۵۷

یك‌باب مغازه بزرك
درخیابان قوام السلطنه چهارراه سوم اسفندبابرق فرعی(مبل کلمبیا) واگذارمیشود.
آ_۲۳۵۳۳

اجاره
بمنازل مدرن درشمیران جهت خارجیان نیاز فوری داریم تلفن ۳۷۲۹۵ ۱_۲ آ_۲۳۵۱۳

آگهی های کوچك متفرقه

موزه صنعتی‌زاده
مردان بزرك تاریخی در موزه صنعتی زاده واقع درچهارراه کالج خیابان شیراز منتظر ملاقات شما هستند.
آ_۲۳۳۷۳ ۱_۵

قابل توجه آرایشگاهها
سه دستگاه سه شوار آلمانی لوکس بفروش میرسد طالبین‌صبحها بین ساعت ۱۱ و یك بعداز ظهربه مؤسسه گیتی خیابان فردوسی کوچه کلوپ و تلفن ۳۶۹۰۱ مراجعه‌نمایند
آ_۳۳۳۸۲ ۱_۳

استودیوهای فیلمبرداری وعکاسان
قبل ازخرید دواجات‌ولوازم‌عکاسی بشرکت نیالاخیابان سعدی مراجعه فرمائید زیرا اجناس‌دست‌اول آلمانی را ۲۰ درصد ارزان‌تر خریداری خواهید فرمود.
آ_۲۸۰۰۲ ۱۵_۲۰

قرص مخمر آبجو فیلیپس را
برای کمبود مواد غذائی وتقویت عمومی بدن ازشرکت سهامی‌آباد خیابان قوام‌السلطنه تلفن ۴۴۱۱۰ خریداری فرمائید.
آ_۳۱۵۱۶ ۱۲_۱۷

تدریس علمی وعملی تلویزیون
دوره سوم کلاسهای کار آموزی علمی وعملی تلویزیون تشکیل و داوطلبان‌میتوانند همه‌روزه‌بین‌ساعت ۴تا۹بعدازظهر بدفتر کانون‌فرهنگی بهروز خیابان شاه آباد پاساژعلمی مراجعه فرمایند .
آ_۳۳۴۸۰

«خدا حافظی»
دراینموقع که‌برای ادامه تحصیل عازم اروپا هستم بدینوسیله از دوستان عزیزو خویشاوندانیکه‌موفق بدیدارشان نشدم تودیع میکنم .
مهدی محمدی

زمین به‌قطعات ۱۰۰۰ متری
جبهه جاده اسفالتی تهران پارس به‌آبعلی بفروش میرسد به‌شرکت هرمزاول خیابان فردوسی پاساژ۲۶ تلفن ۳۸۷۷۳ مراجعه فرمائید .
آ_۲۳۴۶۱ ۱_۴

موسسه پیروز
فروشنده اراضی عباس آباد شاه آباد ساختمان علمی موسسه پیروز تلفن ۳۷۳۹۵
آ_۲۳۵۱۳ ۱_۳

یك آپارتمان مدرن نوساز
واقع درخیابان بهار خیابان معاونی دارای ۶ اطاق باحمام ولوله‌کشی و گاراژ وتلفن وبرق برای اجاره‌حاضر است طالبین به تلفن ۶۹۷۹۹ مراجعه فرمایند.
آ_۲۳۵۲۹

بازرگانی و اطلاعات املاك
ماهر
مرکز خرید وفروش کلیه‌اراضی واملاك تهران وحومه
مقابل بازار بزرك طبقه فوقانی
تلفن ۲۱۴۶۲
آ_۳۳۴۹۶ ۱_۲

بنگاه اطمینان
اراضی وباغات بزرك درکرج و شهرری وشمیرانات را باپول نقد خریداری میکند وضمنا با املاك‌و مستغلات شهری هم معاوضه‌ومبادله مینماید رجوع فرمائید شاهرضا چهارراه دروازه دولت طبقه فوقانی
تلفن ۶۹۶۶۹ آ_۳۳۰۳۸ ۱_۲

خانه فروشی یا رهنی
دارای ۶ اطاق۲زیرزمین‌مسکونی واقع درخیابان ایران باسایر لوازم برق تلفن بفروش یارهن واگذار میشود طالبین به‌تلفن۵۰۹۷۵ مراجعه نمایند .
آ_۲۳۴۷۳

یك قطعه زمین
مشجر محصور بمساحت تقریبی ۵۰۰متر واقع در بهترین قسمت خیابان‌بهار بفروش میرسد طالبین محترم بتلفن۶۹۰۵۴ مراجعه‌فرمایند
آ_۲۳۵۱۹

نوزاد

خداوند به‌بانو بتول وآقای اکبر اکبری فرزند ذکوری عطافرموده‌ند.
آقای حسن آذری وبانو حافظه دارای‌پسری شده‌اند.

گلفروشی

انواع نهالهای میوه
زینتی‌ـ رز‌ـ بنفشه رگلی
بوستان
انتهای خیابان قزوین جنب پمپ بنزین تلفن ۲۳۲۰۰
آ_۲۲۴۰۱ ۳_۱۰

قابل توجه مقاطعه کاران تاسیسات برق مرکز و شهرستانها
برای تهیه مولد برق وکلیه‌لوازم مربوطه کارخانه برق این‌شرکت‌با داشتن نمایندگی کارخانجات‌مختلف حاضر است بامقاطعه کاران تماس حاصل نماید .
شرکت ایراندین خیابان سعدی تلفن ۳۱۸۴۹

موتور ژنراتور ساخت انگلستان
۸۳ـ ۶۶ـ ۲۲ر۵
کیلوولت آمپرموجود است
خیابان سپه گذرتقی‌خان مغازه عسکرنیا تلفن ۵۰۷۰۶

ساده ترین ماشین حساب تمام‌خودکار دنیا بی‌صدا وسریع همیشه دقیق کار میکند
بدرخواست شما نماینده ماجهت امتحان نزدشما خواهد آمد
FACIT
نماینده انحصاری در ایران
شرکت ایران وسوئد
خیابان سوم اسفند شماره ۲۰۴
تلفن ۳۶۷۶۱
تنها فاسیت سرویس صالح ودائمی برای شما آماده نموده است

گمشده‌ـ پیدا شده

مژدگانی
سند مالکیت پلاك ۳ر۴۰۸۱ که‌در تاریخ ۱۰ر۱۱ر۱۳۱۳ بنام مرحوم حاج محمد صادق شوشتریان‌صادر گردیده و ملك اینجانب مهدی شوشتریان میباشد مفقود گردیده است ازهرکس پیدا کرده‌درخواست مینماید درکوچه‌نظامیه محل‌دبستان صفیعلیشاه خانه‌ملکی آقای محمد تقی شوشتریان باین جانب تسلیم و مژدگانی دریافت دارد .

صاحب امتیاز و مدیر مسئول: عباس مسعودی
جای اداره خیابان خیام چاپخانه اطلاعات

سینما های درجه اول

سینماایران ـ سینما تخت‌جمشید

سینما ایران ـسینما تخت جمشید کرات سماوی درجنك (یونیورسال اینتر ناشنال ـرنگی :) باشتراك : رکس‌ریزون ،فیت دومرك ،جف‌مورو محصول۱۹۵۵ـداستان فرضی هیجان انگیزی است که‌شرح میدهدچگونه دانشمندان سیاره دوردستی موسوم به«متالونا» بایك‌کشتی فضا پیما به کره زمین میآیند وبادانشمندان زمین دست همکاری میدهند کارـ گردان : جوزف نیومن ـ شروع در ایران ۱۰صبح، ۲ونیم ،۴ونیم ،۶ونیم ۸ونیم بعدازظهر .
تلفن ۳۶۳۵۴ در تخت جمشید ۷،۵ ۹ بعد ازظهر ـ تلفن ۴۳۵۵۰(شب ۲ نمایش)

سینما پارك
هلاکوخان مغول (محصول هند) باشتراك : میناکماری، نوری‌پرمناد بزبان هندی ـ شروع۱۰ ونیم‌صبح ۲ ونیم ـ ۴و نیم ـ۶ ونیم ـ ۸ونیم بعد ازظهر ـ تلفن ۳۵۰۴۷ (شب ۵ نمایش)

سنما پلازا
لژیون صحرا (یونیورسال اینتر‌ـ ناشنال‌ـرنگی) ـ باشتراك ـ آلن لاد ، آرلن دال ، ریچاردکنت ـ محصول ۱۹۵۳ـ شروع ۱۰ونیم ، صبح، ۲ونیم ، ۴ونیم. ۶ونیم. ۸ونیم بعدازظهر ـ تلفن ۴۴۲۵۵ (شب۷ نمایش)

سینما تهران
جوانان شرور (کلمبیا) باشتراك: جیمس‌دارن ، لوری کارول ـمحصول ۱۹۵۶ـ شروع ۱۰ ونیم صبح،۲ونیم ۴ ونیم ، ۶ ونیم ،۸ ونیم بعد ازظهر تلفن ۳۸۱۶۵ (شب ۴ نمایش)

سنما دلیا
دلاوران پستچی (پارامونت ـ رنگی)ـ باشتراك : چارلتون‌هستون راندافلمینك‌ـ محصول ۱۹۵۳شروع ۱۰ونیم صبح ، ۲ونیم، ۴ونیم۶ونیم ۸ونیم بعداز ظهرـ تلفن ۳۳۸۱۲ (شب ۱۶ نمایش)

سنما دیانا سینما متروپل
بهلول (ری فیلم) باشتراك:صادق بهرامی، هوشنك سارنك ، فخری اسودی ـ محصول ۱۹۵۷ـ شروع‌در هر دو سینما ۱۰ ونیم صبح، ۲ ونیم ۴ ونیم، ۸ ونیم بعد از ظهر تلفن‌ـ تلفن دیانا ۴۲۰۱۰ ، تلفن متروپل ۳۹۴۱۰
(شب ۵ نمایش)

سینما کریستال سینما رکس
هزار بار مردم (برادران وارنر ـ سینماسکوپ ـ رنگی) ـ باشتراك‌ـ جك پالانس ، شلی وینترز ـمحصول ۱۹۵۵ ـشروع در رکس ۱۰صبح ۲ ، ۴وربع،۶ونیم،۸ وسه‌ربع‌بعداز ظهر ـ تلفن ۳۴۱۶۹ در کریستال ۱ و نیم ـ ۳ و سه ربع ، ۶، ۸وربع بعد از ظهر ـتلفن ۳۷۶۷۵ (شب ۴ نمایش)

سینما سعدی
تو مال منی(متروگلدوین مایـرـ رنگی) ـ باشتراك: ماریولانزادورتا مورو ـ محصول ۱۹۵۲ ـ شروع۱۰ و نیم‌صبح ، ۲ و نیم ۴، و نیم۶ونیم ۸ و نیم بعد از ظهر ـ تلفن۳۶۴۶۸ شب ۴ نمایش

سینما سپیلا
دختر رودخانه (محصول ایتالیا رنگی) ماشتراك سوفیالورن به زبان انگلیسی شروع ۱۰ ونیم صبح‌ـ۲ و نیم ـ۴ ونیم ـ۶ و نیم ۸ونیم بعد از ظهر (شب ۱۹ نمایش)

سینما مولن روژ
فرو فرو (محصول ایتالیا ـ سینماسکوپ ـ رنگی) ـباشتراك : دانی‌روبن ، جیفرچروی ـدوبله‌فارسی توسط آلکس آقابابیان ـ شروع۱۰ ونیم صبح ، ۲ ونیم ۴، ونیم،۶ونیم ۸ ونیم بعد از ظهر ـ تلفن۳۸۷۶۵ شب ۵ نمایش

سینما همای
کی برد وکی باخت(محصول هند) باشتراك : دیوآنند نوتن ـدوبله فارسی ـ شروع ۱۰ ونیم صبح ۲ و نیم ، ۴ ونیم ، ۶ ونیم، ۸ ونیم بعد ازظهر تلفن ۴۲۱۶۹
شب ۱۹ نمایش

سینماهای درجه دوم وسوم

سینما المپیا
لله بچه‌ها (آرتوررانك) باشتراك نورمن ویزدم ـ دوبله بفارسی ـ تکراری ـ شروع ۴ـ۶ـ۸ بعدازظهر تلفن ۶۵۷۹۸

سینما آپادانا
مردی از لارامی (کلمبیا ـ سینماسکوپ ـ رنگی)ـ(تکراری) شروع ۵ونیم، ۷ونیم بعدازظهر

سینما برلیان
جدال‌رم (محصول ایتالیا)ـ(تکراری شروع ۲ ونیم، ۴و نیم، ۶ ونیم،۸و نیم بعد از ظهر.

سینما پردیس
دالانهای مرك (فوکس قرن بیستهـ رنگی)باشتراك : ریچاردویدمارك، (تکراری) ـ شروع ۱۰ و نیم ، ۱۲ و نیم صبح ،۲ ونیم ،۴ ونیم ،۶ ونیم ۸ ونیم بعد از ظهر ـ تلفن ۳۳۵۳۵
دختر رودخانه (محصول ایتالیا ـ رنگی) ـ باشتراك : سوفیالورن‌ـژرارد لوری‌ـ ناطق فرانسه‌ـشروع۱۰ونیم‌صبح ۲ونیم ۴ونیم‌ـ ۶ونیم‌ـ ۸ونیم بعدازظهر

سینما تابان‌ـ سینما سیلوانیا
انسانیت (هندی)باشتراك :دیوآنند شروع۲،۴، ۶، ۸،بعدازظهر

سینما تاج
الهه عشق (متروگلدوین مایرـ: سینماسکوپـ رنگی)ـ به اشتراك. لاناترنر، ادموند پردام ـ(تکراری) شروع ۴ ، ۶ ، ۸بعدازظهرـ تلفن ۳۳۰۶۴

سینما خورشید نو
خبر خوش (محصول مصر)باشتراك اسماعیل یاسین ـ(تکراری)ـشروع ۲ ، ۴ ونیم ، ۶ ونیم ۸ونیم‌بعداز ظهر تلفن ۳۳۵۷۸

سینما زهره .
بهلول(ری فیلم) باشتراك :سارنك بهرامی اسودی ـشروع سانس‌ها۲، ۴، ۶، ۸ بعدازظهرـتلفن۵۱۸۰۸

سینما شهرزاد
قطار مرك ـ (تکراری) ـشروع۱۰ صبح ، ۲ ، ۴، ۶، ۸ بعد از ظهر

سینما شهناز
مرحان (محصول ایران)(تکراری) شروع ۲ر۵،۴ر۵،۶ر۵، ۸ر۵ بعد ازظهر

سینما فردوسی
راج و دختر دهاتی (ماه فیلم ـ هندوستان) ـ باشتراك : راج کاپور شروع ۱۰ ، ۱۲ صبح‌ـ ۲ونیم ـ ۴ونیم ـ ۶ ونیم ـ ۸ ونیم بعدازظهر تلفن ۳۵۷۸۴

سینما فری
مشهدی عباد (محصول شوروی) رنگی) شروع: ۴ـ۵ر۶ر۵ر۸ بعداز ظهر تلفن ۲۷۸۹۳

سینما مراد
فرشته زیبا (محصول‌هند ـرنگی) باشتراك ویژایانتی شروع: ۵ر۲ـ۵و یك‌ربع‌و۸بعدازظهر

سینمامیهن
بازگشت بزندگی (استودیو مصر طلامی)ـ باشتراك: ناصر ملك‌مطیعی مهین‌معاون‌زاده‌ـ (تکراری)ـ شروع ۴، ۶ ، ۸ بعداز ظهر.

سینما ونوس
دختر یهودی (محصول هند)شروع ۱۰ و نیم صبح ،۲ ونیم ،۴ و نیم ،۶و نیم ، ۸ و نیم بعد از ظهر

تئاترها

تئاتر تهران
محاکمه ماری دوگان‌ـ باشتراك : اسودی، سارنك، تابش ـ شروع۸ونیم بعداز ظهر

تئاتر تفکری
عشق تلفنی ـ باشتراك : عبدی تهرانچی‌ـ شروع ۸بعدازظهر تلفن ۳۵۸۶۳

جامعه باربد
خانه ارواح‌ـ به اشتراك :تفکری سودابه ـ شروع ۸بعدازظهر تلفن ۲۲۲۳۸

تئاتر پارس
مکافات‌ـ باشتراك جعفری، شهلا شروع ۸ ـ۰دازظهر ـ تلفن۳۸۸۱۱

برنامه رادیو دهلی

برنامه صبح ساعت ۷ و۱۵دقیقه با امواج کوتاه ردیف ۱۳و۱۶متر برابر با ۱۷و۲۱میکاسیکل درثانیه اخبار برنامه شب ساعت ۱۹ و۲۶ دقیقه باامواج کوتاه‌ردیف۱۹و ۲۵ متر برابر با۱۵ و۱۱ میکاسیکل‌در ثانیه آهنگهائی از فیلمهای هندی ساعت ۲۰ اخبار ۲۰ وده برنامه صفحات شنوندگان ۲۰وسی‌وپنج پاسخ به‌سئوالات شنوندگان

پرواز و مسافرت فردا

هواپیماها
ایران: اصفهان ـشیراز‌ـ بوشهر همدان ـکرمانشاه‌ـ آبادان‌ـ کویت مشهدـ زاهدان وکراچی
ارفرانس: کراچی ـ رانگون ـ سایگن‌ـ مانیلاـ توکیوـ بغداد ـ بیروت وپاریس .
اس‌ـآ‌ـاس! بیروت‌ـ رم ـژنو‌ـ اشتوتکارت وکوپنهاك
ك.ال.ام: اسلامبول‌ـ رهواسلامبول
پست هوائی خارجه :آرژانتین‌ـ آلمان‌ـ آمریکاـ انگلستان‌ـاسرائیل ایتالیاـ پاکستان ـاتریش ـترکیه چکسلواکی ـ بلژیك‌ـ سویس‌ـ شوروی‌ـ عراق‌ـ ژاپن‌ـ فرانسه ـ سوریه‌ـ لبنان‌ـ مصرـ سوئدـهلند عربستان سعودی وکویت .

راه آهن
مشهد : حرکت ساعت ۱۶ ورود به تهران ساعت ۱۴و۴۰ دقیقه
بندر شاه : حرکت ساعت۷ ورود به تهران ساعت ۱۸و۵۵ دقیقه.
خرمشهر : حرکت ساعت۱۱ورود به تهران ساعت ۱۷و۱۰دقیقه.
هراغه : حرکت ساعت ۱۴ ورود به تهران ساعت ۹و۳۰ دقیقه.
سمنان : حرکت ساعت ۷و۳۵ دقیقه ورود به تهران ساعت ۲۰ و ۱۵ دقیقه.
قم : حرکت ساعت ۷و۴۰ دقیقه ورود به تهران ساعت ۸و۴۰ دقیقه

کشیك امشب

بیمارستانها: مسمومین‌بیمارستان های شفایحیائیان خیابان ژاله تلفن ۳۷۶۳۱ لقمان‌الدوله ادهم خیابان مخصوص پشت باغشاه تلفن۲۳۲۳۳.
مجروحین بیمارستان‌های‌ـسینادر خیابان سپه وامدادی شیروخورشید خیابان مولوی، باغ فردوس ،زایمان وعوارض زنانه بیمارستان‌های زنان پیچ شمیران ووزیری خیابان شیخ هادی وزایشگاه حمایت مادران و نوزادان خیابان پاستور ودرمانگاه جنوب بنگاه حمایت مادران‌خیابان مولوی درمورد احتیاج نوری‌پزشك مقابل‌وزارت بهداری‌بوسیله‌آمبولانس به پزشك‌کشیك هدایت می‌شوید. تلفن ۲۰۰۷۱

پزشکان: آقایان دکتر یحیی بهبهانی خیابان ایران (مین‌الدوله) وکترامامی انتهای خیابان فریبی دانشگاه

داروخانه‌ها:
داروخانه حشمت خیابان شهباز مقابل درمانگاه دریفوس‌ـ داروخانه زیبا خیابان ویلا تلفن ۴۲۲۴۷ـ
داروخانه شبانه‌روزی آمریکائی‌ـ چهارراه پهلوی تلفن ۴۵۲۹۰ـ
داروخانه شماره۲ واقع درتکیه‌دولت مقابل بازارـ داروخانه میهن‌ـخیابان ژاله‌ـ داروخانه میر انتهای شهبازـ داروخانه سیمـا خیابان نواب چهار راه شکوفه‌ـداروخانه‌کیوان ـچهار راه شکوفه‌ـ داروخانه‌ستاره خیابان سیمتری نظامی چهارراه‌حشمت‌الدوله داروخانه محمدیان خیابان ری‌جنب کوچه آبشار.

۵۵۸۸
۱ر۱۰ر۳۶

آگهی اخطار
به‌بانوان نوریه ـروحیه ـمهدیه منیره وحوریه عبدالملکی‌وارث‌مرحوم قاسم عبدالملکی اخطار میشود پیرو آگهیهای قبلی درخصوص‌دادخواست افراز تقدیمی آقای علی‌نوپورا‌شرفی بطرفیت شما وغیره بشرح‌دادخواست شماره ۳ـ۱۴۱ـ۳۵ مدنی دادگاه بخش بهشهر لازم است جهت‌تعیین وانتخاب کارشناس افرازقلعه‌پلنگان لازم است درروز شنبه ۲۶ بهمن‌ماه ۳۶ساعت ۳بظهر دردادگاه بخش بهشهر حاضر شوید این آگهی درسه نوبت متوالی در روزنامه اطلاعات درج‌خواهد شد .
مدیر دادگاه بخش بهشهر ـ سلیمانی
آ_۲۳۴۱۷ ۱_۳

پرده‌های کرکره‌ای‌فلزی‌مارك‌لولر LEVOLOR شرکت‌ماسکو خیابان‌شاه‌جنب‌یغما تلفن ۴۷۱۲۵

حوادث گوناگون

من قیافه پدرم را بیاد دارم
آقای بازپرس این شخص پدر من نیست ومن ازسرگذشت خود بی اطلاعم

طاهره طفلی که ازسرگذشت خود خبر ندارد

عصر دیروز پرونده یکدختر ۹ساله وزن ومردی که خودرا پدر ومادر این طفل معرفی میکردند از باشگاه کلانتری ۱۰ بدادسرای تهران فرستاده شد. وآقای فشارکی بازپرس ویژه باین پرونده مامورین کلانتری ۲۰ نسبت باین مرد وزن که نام آنها محمد ومهین میباشد ظنین شده وآنهارا بباشگاه جلب کرده بودند.

همراه این دو نفر دختربچه ۹ساله از بنام طاهره بکلانتری واز آنجا بدادسرا اعزام شده بود. محمد مدعی بود که شوهر مهین است ومدتهاست بااو زندگی میکند وطاهره دختر ۹ساله نیز اولاد منحصر بفرد آنهاست پس از این اعتراف بازپرس مربوط ازوی مدارك لازم جهت ثبوت این ادعا را مطالبه کرد ودراین موقع محمد منکر پدری طاهره شده اظهار کرد «این بچه را مهین ازشوهر اولش داشته است ومن پدر خوانده وی میباشم» لذا بازپرس ازوی مطالبه اوراق مربوط بازدواج مهین را کرد مهین در جواب گفت «من چهار سال است ازسید محمد طلاق گرفته وبااو متارکه کرده‌ام» باین ترتیب معلوم شد که محمد اصولا زن ندارد تا بچه داشته باشد.

دراین موقع این زن ومرد هریك دیگری را مقصر قلمداد کرده ومدعی بیگناهی خود بودند.

دختر چه میگفت

دراین میان طاهره دختر ۹ساله که متحیر و مبهوت درگوشه اطاق بازپرسی بآینده نامعلوم خود می اندیشید گفت:

«آقا من گناهی ندارم اصلا این دو نفر پدر ومادر من نیستند پدرم اسمش سیدعباس بود وچند وقت پیش مرد.

طاهره اضافه کرد: من نمیدانم مادرم کیست اما شکل پدرم را بیاد دارم این مرد دروغ میگوید او پدر من نیست»

جملات این طفل باندازهٔ محکم ادا میشد که بازپرس وسایر مراجعین ببازپرسی را تحت تاثیر قرار داد. با بیانات صریح ومعصومانه این طفل چون این زن ومرد مدرك قابل قبولی درمورد سرپرستی این طفل ۹ساله در دست نداشتند وتحقیقات ناقص بود قرار لازم درباره آنها صادر گردید و چون ازطرفی سرنوشت نهائی وآینده این دختربچه ۹ساله نامعلوم بود طی یادداشتی ازطریق بازپرسی اورا یکی از مؤسسات خیریه تحویل دادند تا از او نگهداری شود دراین موقع قیافه طاهره تغییر کرد وبا خوشحالی زیادی همراه مامور انتظامی پدر ومادر دروغی را ترك گفت. محمد ومهین نیز درحالیکه باناراحتی زیاد بدخترك نگاه میکردند روانه بازداشتگاه شدند. زیرا این زن ومرد ازاین طفل معصوم درقلعه شهرنو نگهداری می کردند.

مهمانان دادگستری

خوانندگان محترم ازماجرای محکومیت شخصی بنام حسین ساسانی چندروز قبل باتهام دایر کردن شیره‌خانه درشعبه ۱۵ دادگاه وجنحه به ۶ ماه زندان محکوم شد اطلاع دارند همانطور که قبلا باطلاع خوانندگان محترم رسید پس ازصدور رای محکومیت حسین ساسانی زن وچهار بچه وی همه روزه جلوشعبه ۱۵ دادگاه جنحه حاضر شده وتقاضای مخارج روزانه خودرا ازاعضاء دادگاه ودادگستری دارند. این عائله شش نفری که فعلا یکنفر آنها درزندان است همه روزه اول وقت جلوشعبه ۱۵ دادگاه جنحه جمع میشوند وتاآخروقت اداری آخر وقت اداری آنجا هستند.

روز گذشته مادر این اطفال بخبرنگار ما اظهار داشت «حال که شوهرم بحکم قانون بشش ماه زندان محکوم شده است وسرپرستی این پنج طفل بعهده من است من نیز تاخانه دوران زندان شوهرم مخارج روزانه خودرا از اعضاء دادگستری میگیرم» وی اضافه کرد تاروزهای آخر اسفند من واطفالم مهمان دادگستری هستیم

محمد ومهین که فعلا در بازداشتگاه بسر میبرند

اینها درتجدید حیات فارسینج سهم مؤثر دارند
صورت کامل نیکوکارانی که بوسیله روزنامه اطلاعات اعاناتی جهت زلزله‌زدگان پرداخته‌اند

(۵)

۳۰۸- آقای محمود یوسف زاده ۵۰۰۰ریال

۳۰۹- آقای میرمصطفی عالی نسب مدیر کارخانه سماور سازی عالی نسب ۶۰٫۰۰۰ریال

۳۱۰ - آقای مرتضی رحیمزاده خوئی (برق فیروز) ۲۰٫۰۰۰ریال

۳۱۱- آقای رفیع اریه فرزند مراداریه ۲۰٫۰۰۰ریال

۳۱۲- خانم وآقای تراب «مدیر جنرال مد» ۲۰٫۰۰۰ریال

۳۱۳- خانم آقای احمد دانشور ۱۰٫۰۰۰ریال

۳۱۴- آقای مرتضی مقدم ۱۰٫۰۰۰ریال

۳۱۵ - آقای سید اکبر لاجوردیان «شرکت جاوید» ۱۰٫۰۰۰ریال

۳۱۶- آقای کاشانی ۱۰٫۰۰۰ریال

۳۱۷- آقای مهندس فتحیان مدیرعامل شرکت اسپارك ۱۰٫۰۰۰ریال

۳۱۸- آقای رحیم خامنه‌پور ۱۰٫۰۰۰ریال

۳۱۹- آقای عباس مسعودی مدیر روزنامه اطلاعات ۱۰٫۰۰۰ریال

۳۲۰- آقای منصور زرنگین ۵۰۰۰ریال

۳۲۱- آقای جعفر امینیان ۱۰٫۰۰۰ریال

درشماره پنجشنبه گذشته درردیف ۵۵و ۵۸ مبلغ ۲۰٫۰۰۰ریالی که آقای حبیب ثابت بنام آقای ایرج ثابت و تلویزیون ایران پرداخته‌است که‌در اثر اشتباه چاپی حسین ثابت چاپ‌شده است که‌بدین وسیله تصحیح میشود.

تذکر: اینك صورت اعانات متفرقه که بوسیلهٔ اشخاص نیکوکار بطور «جنسی و نقدی» بمؤسسه اطلاعات واصل شده‌است بتدریج درج خواهد شد.

اعانات متفرقه

۳۲۲- آقای مهدی زرهی ۱۰۰ریال

۳۲۳- شخصی که‌مایل بافشای نام‌خود نیست ۱۰۰۰ریال

۳۲۴- دوشیزه صدیقه فرح زرهی ۱۰۰ریال

۳۲۵- دوشیزه بلقیس، پروین زرهی ۱۰۰ریال

۳۲۶- دوشیزه طاهره، نسرین زرهی ۱۰۰ریال

۳۲۷- آقای خسرو زرین ۲۵۰ریال

۳۲۸- آقای شهریار زرین ۲۵۰ریال

۳۲۹- آقای حسین اشتری ۲۰۰ریال

۳۳۰- آقای رجبعلی صناعی ۱۰۰ریال

۳۳۱- دوشیزه فاطمه تهرانی ۱۰۰ریال

۳۳۲- آقای جواد وفا ۲۵۰ ریال

۳۳۳- آقای سیروس پرهام ۲۰۰ریال

۳۳۴- آقای مهندس مغناط ۱۰۰ریال

۳۳۵- آقای مساح ۲۰۰ریال

نیمکت خالی
همکلاسان عباس فرهادی نیمکت اورا تاپایان سال خالی نگاه خواهند داشت

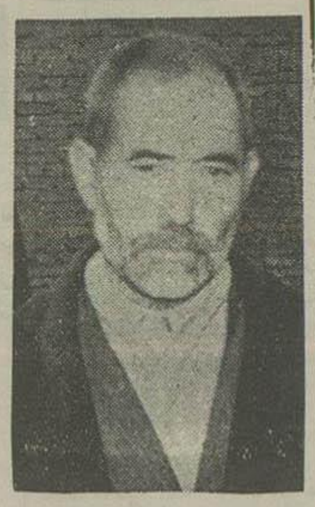

جعفر فرهادی پدر نوآموزی که درگذشت

خوانندگان محترم ازماجرای مرگ دانش آموز ۹ساله‌ای بنام عباس فرهادی فرزند جعفر دانش آموز کلاس دوم دبستان ادیب نیشابوری که خبر مشروح آن بتفصیل درشماره‌های گذشته منتشر شد اطلاع دارند بدنبال این حادثه کسب اطلاع شد که استاد جعفر فرهادی پدر عباس درشعبه ۳۷ بازپرسی حاضر شده وپیرامون مرگ فرزند خود توضیحاتی ببازپرس داده است همچنین بطوریکه آقای صالحی بازپرس شعبه ۳۷ بخبرنگار ما اظهار داشت: قرار بازداشت آقای کاظم قندی معلمی که باتهام ایراد ضرب منتهی بمرگ این نوآموز صادر شده بود مورد تایید دادگاه قرار گرفت بطوریکه آخروقت روز گذشته کسب اطلاع شد جعفر فرهادی پدر این طفل کتبا ببازپرس اعلام کرد که چون مرگ طفل برحسب تصادف بوده ومعلم جوان سوءنیتی نداشته است ازشکایت خصوصی خود صرفنظر کرده است.

آخروقت امروز خبرنگار ما مجددا باآقای فرزانه مدیر دبستان ادیب نیشابوری تماس گرفت سامبرده اظهار داشت: «همه روزه ما بامشکلات گوناگونی روبرو هستیم ودرهرحال ازاین واقعه بسختی متاثریم»

جای عباس هنوز خالی است

ضمن تماسی که خبرنگار ما باچند تن ازهمکلاسهای عباس فرهادی گرفت این خردسالان ازفقدان هم کلاس خود عموما متاثر بودند بطوریکه یکی ازآنها اظهار میداشت «شاگردها تصمیم گرفته اند نیمکت همکلاس خود عباس فرهادی را تاآخرسال خالی بگذارند»

همانطور که دیروز باطلاع خوانندگان محترم رسید سه تن از همکلاسان خردسال عباس فرهادی بنام محمود علمی و حسین مهدوی و مهدی نیکو بخبرنگار ما گفتند: زنجیر آقامعلم دوبرابر تسبیح بود.

همین بچه‌ها افزودند: آن روز بعداز آنکه آموزگار عباس را تنبیه کرد و مختصر خونی از بینی وی آمد طبق معمول باما بازی کرد وبخانه رفت وماهرگز تصور نمیکردیم که دیگر همکلاس خودرا نخواهیم دید.

ازراست بچپ محمود علمی، مهدی نیکو وحسین مهدوی همکلاسان خردسال عباس فرهادی

امشب — در سینما ونوس — امشب

دختر یهودی

بازهم یك شاهکار بزرك دیدنی ازمحصول ۱۹۵۷ کشور هندوستان ومصر

دختر یهودی

تنها فیلمی است که میلیونها روپیه خرج دکوراسیون آن گردیده وبیش ازسی هزار هنرپیشه از کشور هندوستان ومصر در آن شرکت دارند.

شروع سانسها ۱۰٫۵ صبح
۴٫۵ - ۶٫۵ - ۸٫۵ بعدازظهر

آ-۲۳۵۱۰ — «طوطی»

باموفقیت بی‌نظیری که برنامه‌های فصلی سینما همای

مرابوس، خدا زن را آفرید، انسانیت، کی برد، کی باخت

دربین مشتریان باذوق و نکته‌سنج خودبدست آورده‌است اینك:

سینما همای ازفرداصبح قبیله وحشت آور

رادرمعرض تماشای مشتریان محترم خود میگذارد

شروع سانس‌ها: ۱۰ونیم صبح، ۱ونیم-۴ونیم-۶ونیم و۸ونیم بعد از ظهر

آ-۲۳۵۱۰ — «طوطی»

مجلس سنا

بقیه ازصفحه اول

بیشتری بشود و بهتر است که این ماده هم مسکوت بماند تا رسیدگی شود. مخبر کمیسیون هم با این نظر موافقت کرد.

آقای دکتر صدیق گفت: مالیات مستغلات و تبریز و انه کسب یا مالیات های دیگر باید جزو درآمد شهرها منظور گردد، درصورتیکه بنده در بودجه کشور دیدم که ۲۴۵ میلیون تومان مالیات مستغلات جزو درآمد عمومی منظور شده امیدوارم که عرایض بنده مورد توجه قرار گیرد.

آقای رئیس گفت: بنا به پیشنهاد آقای وزیر کشور این ماده هم برای مطالعه بیشتر مسکوت میماند

مواد ۴۹ و ۵۰ بدون اظهار نظر تصویب شد و در ماده ۱۵ آقای مسعودی مخبر کمیسیون نظر اصلاحی داشت که اظهار نمود.

آقای لسانی گفت: با تشکیل شورای دولتی و ارجاع موارد اختلاف بآن شورا را ضروری میدانم و معتقدم که مرجع شکایات از مصوبات انجمن شهر همان شورای دولتی باشد و نظیر این شورا در کشورهای امریکا و فرانسه وجود دارد و بسیار مفید میباشد.

آقای مسعودی اظهار داشت: کمیسیون نظر داشت که موارد اختلاف ابتدا بشورای دولتی و سپس بهیئت ولت ارجاع گردد ولی متوجه شدیم که برای تشکیل شورای دولتی قانون نداریم لذا نمیتوان قانون را تعلیق بتشکیل این شوری نمود.

آقای آموزگار گفت: بنده پیشنهاد کردم که بجای شورای دولتی در این لایحه هیئت وزیران نوشته شود و بعدا که شورای دولتی تشکیل گردید ممکن است که رسیدگی باختلافات انجمن شهرها را بدان محول کرد.

آقای دکتر کاظمی اظهار داشت: وجود شورای دولتی لازم است و پیشنهاد میکنم که حتی اشخاص ثالث و ذینفع نیز مجاز باشند بمصوبات انجمن اعتراض نمایند

آقای وزیر کشور توضیحاتی داد و گفت اگر چنین اجازه‌ای داده شود ما تمام سال مجبوریم باعتراضات و شکایات مردم بمصوبات انجمن شهر رسیدگی کنیم و در این صورت نمیتوان کاری از پیش برد.

آقای نیکپور گفت: بنده بهیچوجه با تشکیل شورای دولتی موافق نیستم و عقیده دارم که هرچه این قبیل تشکیلات بوجود بیاید کار مردم آسان خواهد بود و تقاضا میکنم که در این لایحه شورای دولتی حذف و بجای آن هیئت وزیران ذکر گردد.

بماده ۱ ۵ با حذف شورای دولتی رای گرفتند و تصویب شد.

در ماده ۲ ۵ آقای نیکپور گفت منظور از سیاست عمومی روشن نیست و ما را در مل دچار اشکال خواهد کرد:

آقای وزیر کشور توضیحاتی داد، آقای نیکپور تقاضا کرد که بجای سیاست عمومی کشور، سیاست اقتصادی نوشته شود.

آقای آموزگار گفت: در ماده ۴۴ انحلال انجمن پیش بینی شده و دیگر لازم نیست که در ماده ۲ ۵ اعتراض بمصوبات تصمیمات انجمن گنجانیده شود.

آقای سزاوار گفت: انجمن شهر دست پرورده انوشیروان عادل نیستند و از طبقات مختلف و مردمان عادی میباشند و خالی از حب و بغض نیستند و بنظر بنده حذف ماده ۵۱ در تبصره این ماده لازم است.

بماده ۲ ۵ با حذف «برطبق مواد ۵۱» رای گرفتند و تصویب شد.

در اینموقع فصل چهارم مربوط به انتخاب شهردار و معاون شهرداری مطرح گردید و مواد ۵۳ و ۵۴ بدون ابراز نظر تصویب شد.

در ماده ۵۵ آقای آموزگار گفت برای انتخاب شهردار فرمان همایونی پیش بینی شده و درصورتیکه بنده معتقدم که فقط انتخاب شهردار تهران بفرمان همایونی باشد. (شمس ملک آرا- برای مراکز استانها هم فرمان همایونی صادر بشود.

آقای مسعودی با نظر آقای آموزگار موافقت کرد.

آقای دکتر صدیق گفت: نباید تبعیض قائل شد و لازم است که برای انتخاب شهرداران تمام شهرها فرمان همایونی صادر بشود.

آقای مسعودی گفت: باید برای فرمان همایونی ارزش و احترام خاصی قائل بشویم و بدین جهت چون تهران مرکز مملکت و مورد توجه است این فرمان صادر بشود و احکام شهرداران دیگر از طرف وزارت کشور صادر گردد

آقایان وزیر کشور، شمس ملک آرا و مسعودی مخبر کمیسیون در این زمینه اظهاراتی کردند.

آقای علی وکیلی گفت:

صدور فرمان برای شهرداران مراکز استان ضروری نیست زیرا انجمن شهر (برطبق ماده ۵۶) میتواند شهردار را معزول نماید و نمیشود برای چنین شهردارانی فرمان همایونی صادر نمود.

آقای سزاوار نیز در تایید بیانات آقای علی وکیلی اظهاراتی نمود.

بماده ۵۵ با اصلاح اینکه «احکام شهردارها از طرف وزارت کشور صادر میشود» رای گرفتند و تصویب شد.

مواد ۵۶ و ۵۷ بدون اظهار نظر تصویب گردید.

آقای جمال امامی گفت: طرز تنظیم ماده را ملاحظه فرمودید؛ خلاصه اش این بود که شهردار برای پیشرفت امور بهداشت و تامین آب و برق و نظافت شهر باید نهایت جدیت و مراقبت را بعمل آورد (خنده سناتورها و وزیر کشور)

بله، این قانون است، خود وزیر کشور هم بقانونش میخندد (خنده حضار)

آخر اینهم شد قانون؟ مسئولیت شهرداری همین است؟ حدود جدیت شهرداری کنونی شما چیست؟ کندن اسفالت خیابانها؟ (خنده حضار)

وظیفه اش اینست و دیگر اسفالت خیابانها جزو وظایفش نیست (خنده شدید حضار)

بجای کلمه «باید» بهتر است کلمه «مکلف» بگذارید، ماهرچه تقاضا کردیم، بنده بالصراحه و سایر آقایان تلویحا خواهش نمودیم که عجالتا اثر این قانون را از سر ما رفع کنید، نکردید و تازه نتیجه تمام این حرفها این شد که شهردار جدیت و مراقبت کند (خنده سناتورها)

در یکی از مواد که تصویب شد چنین گفته شده است که شهرداری در خارج از حدود نقشه شهر تکلیفی ندارد، می خواهم ببینم آیا شهرداری در داخل نقشه شهر کاری انجام میدهند (خنده شدید حضار)

آقای وزیر کشور گفت: شهردار را مسئول انجام وظایف محوله قرار داده ایم و شهردار موظف و مسئول است که در پیشرفت امور بهداشت و فرهنگ و تامین آب و برق و خواربار و غیره اقدام کند.

آقای آموزگار با توضیحاتی که داد تقاضا نمود کلمه «شهرداری» به «شهردار» تبدیل بشود تا مسئول شهردار باشد نه شهرداری.

آقای نیکپور گفت: کمیسیون مشترک مجلسین معلوم نیست کدام است و لازم است که نوشته شود کمیسیون کشور مجلسین. آقای مسعودی مخبر کمیسیون با این نظر موافقت کرد

بعد از اظهارات چند نفر از آقایان سناتورها ماده ۵۸ اصلاح شد و رای گرفتند و بتصویب رسید.

ماده ۵۹ پس از توضیحات آقای مسعودی مخبر کمیسیون و چند نفر از آقایان سناتورها عینا بتصویب رسید.

آقای رئیس گفت: در جلسه گذشته آقای شهید امیر احمدی تقاضا کردند که تا روزیکه لایحه انجمن شهر مطرح است جلسات مجلس سنا هفته ای سه روز تشکیل شود

پس از بیانات آقای سپهبد امیر احمدی و آقای موید ثابتی، آقای رئیس گفت: این موضوع را مورد مطالعه قرار خواهیم داد و اگر در کار کمیسیون وقفه ای روی ندهد هفته ای سه بار جلسه تشکیل خواهیم داد آقای آموزگار گفت: ابتدای جلسه وصول لایحه اصلاح قانون مالیات بر درآمد از مجلس شورای ملی اعلام شد که در مقدمه آن نوشته شده است برای اظهار نظر مشورتی بمجلس سنا ارسال میشود

بنده عرض میکنم که طبق قانون چون این لایحه جنبه خرج دارد نه جمع لذا باید بآن رای گرفته شود و تصویب گردد.

آنگاه وصول طرح تشکیل شورای شاورزان اعلام گردید و جلسه نیمساعت بظهر خاتمه یافت. روز چهارشنبه سنا جلسه خواهد داشت

کنگاور وضع حزن آوری دارد

بقیه ازصفحه اول

سرخ مسلم است آنستکه مردم این نواحی بطور کلی اکنون دارای سرپناه هستند بعلاوه بقسمتی از نقاط زلزله زده آسیب قابل توجهی نرسیده بود و مردم از اینکه داخل خانه های خود شده و به زندگی مشغول شوند بیم داشتند زیرا باوحشتی که بر آنها مستولی شده بود و همچنین زلزله های مجدد یکه هر بار حادث میشد این تصور را برای آنها پیش آورده بود که هر لحظه مسکن است خانه های نیمه مخروبهٔ آنها با خاک یکسان گردد.

خوشبختانه اینک در اکثر نقاط زلزله متوقف گردیده و با وسایل احتیاطی که اتخاذ شده مردم از خانه های خود استفاده مینمایند.

در قسمت زیادی از نقاط آسیب دیده شیر و خورشید سرخ با کمک مردم و چوبهائی که موجود بوده بارا کهائی تهیه کرده که با مشمع های قیر اندود پوشیده شده است و اینکار مرتبا ادامه دارد تا خانه های چوبی که قسمت زیادی از آن در دست تهیه است ساخته و بنقاط مختلف زلزله زده فرستاده شود.

ضمنا در حدود بیست هزار ورق آهن سفید متعلق بشرکت بیمه در کرمانشاه وجود داشت که طبق تقاضای شیر و خورشید سرخ بجمعیت فروخته شده و با این آهنها نیز مقادیر قابل توجهی اطاق تدارک شده و میشود و روزانه در اختیار آسیب دیدگان قرار میگیرد

بعلاوه شرکت نفت دموستگاه خانه بزرگ فلزی در اختیار شیر و خورشید سرخ گذاشت که این ده خانه فلزی نیز در فارسینج نصب گردیده است

ولی با فرستادن خانه های چوبی کلیه چادرهای برزنتی جمع آوری و بشیر و خورشید سرخ تحویل میشود.

بدین ترتیب میتوان گفت که مشکل تهیه مسکن جهت آسیب دیدگان حل شده است.

نصب خانه‌های چوبی

سخنگوی شیر و خورشید سرخ در مورد نصب خانه های چوبی اظهار داشت منطقه فارسینج بصد خانه چوبی احتیاج داشت که کلیه آنها نصب گردیده و صدوسی و یک خانه چوبی قرار است در دهات اطراف فارسینج نصب گردد که مامورین اکنون مشغول نصب آنها میباشند و پس از اتمام نصب خانه های مزبور نصب خانه های چوبی در مناطق اسد آباد و کنگاور و قروه شروع خواهد شد

وضع آذوقه

سخنگوی شیر و خورشید سرخ در مورد وضع آذوقه مردم زلزله زده گفت: نود و پنج درصد آذوقه مردم در زیر خاکها مدفون شده بود که بوسیله خود مردم از زیر آوار بیرون کشیده شده است.

ضمنا در ظرف یکماهی که از وقوع زلزله گذشته است بقدر کافی آذوقه بین مردم تقسیم گردیده بطوریکه اکنون مامورین جمعیت تقاضا کرده اند که آذوقه فرستاده نشود.

مراسم یادبود مرحوم مبرقع

سخنگوی شیر و خورشید سرخ گفت: از طرف جمعیت شیر و خورشید سرخ اقداماتی در خصوص رفاه خانواده مرحوم مبرقع بعمل آمده و نظر به فداکاری مرحوم مبرقع فردا از طرف شیر و خورشید سرخ مجلس یادبودی از ساعت ده صبح در مسجد مجد برقرار خواهد شد.

جای آن دارد نیکوکاران و نوع پرستان با شرکت در این مراسم مراتب حقشناسی خود را نسبت بیکمرد نیکوکار که در راه خدمت بخلق شهید شده ابراز دارند.

کمک

امروز چکی ببلغ صد هزار ریال ضمن نامه ای از طرف سفیر کبیر لبنان دائر بر اظهار تاسف از حادثه زلزله اخیر بجمعیت شیر و خورشید سرخ رسید و از طرف جمعیت شیر و خورشید سرخ از این اقدام، سپاسگزاری شد.

خانه‌های چوبی تسلیحات ارتش

چنانکه دیروز باطلاع خوانندگان محترم رساندیم.

اداره تسلیحات ارتش نیز خانه هائی از چوب برای آسیب دیدگان ساخته است.

دیروز اولین بار تی این خانه ها بطرف مناطق زلزله زده حمل شد.

همسر و طفل سروان فیلیپ ربد

از فرسنگها راه

یک سروان آمریکائی بنام «فیلیپ ربد» که هم اکنون در آلمان خدمت میکند ضمن اظهار تاسف از سانحه زلزله غرب و ابراز همدردی با زلزله زدگان مبلغ ده دلار بروزنامه اطلاعات فرستاده تا بمصرف کمک بزلزله زدگان برسد.

آقای سروان فیلیپ ربد این کمک را بنام همسر جوان و طفل نوزاد خود بزلزله زدگان غرب کرده است.

این قبیل احساسات نوع پرستانه واقعا درخور تمجید و تقدیر است و اینکه یکنفر آمریکائی از فرسنگها راه، دور از وطن، بیاد زلزله زدگان غرب ایران افتاده و از این حادثه چندان متاثر شده که حتی القوه کمکی بزلزله زدگان ایران کرده است خود مایه امیدواری بسیار است و نشان می دهد که افراد بشر در هر جای دنیا باشند نسبت بمصائب خود احساس همدردی میکنند و این قبیل احساسات و عواطف نوید آینده امید بخشی را بعموم بشر دوستان میدهد.

احساسات نامه‌رسانها

خبرنگار ما اطلاع میدهد که چند روز پیش کلیه نامه رسانهای وزارت پست و تلگراف و تلفن در تهران طی نامه ای که بآقای مهندس اشراقی وزیر پست و تلگراف نوشتند اجازه خواستند لباسهای زمستانی خود را که از طرف دولت بآنها داده میشود بزلزله زدگان غرب اهدا کنند.

اما آقای مهندس اشراقی در پاسخ این عده پس از قدردانی از احساسات آنان متذکر گردید که کمک های لازم از طرف دولت و مردم نیکوکار بزلزله زدگان شده است و از طرف دیگر خود آنان بیشتر احتیاج بلباسهای زمستانی دارند.

احساسات بشردوستانه نامه رسانها که حاضر شده اند از پوشیدن لباس زمستانی بخاطر هم وطنان خود صرف نظر کنند درخور تمجید و تقدیر است.

کمک کارشناسان ملل متحد

بنا به پیشنهاد نماینده کمکهای فنی ملل متحد در ایران آقای توماس پاور کارشناسان سازمان ملل متحد و موسسات اختصاصی آن در ایران مبلغ ۱۱۲۵۰ ریال برای مساعدت بزلزله زدگان اهدا کرده اند. این مبلغ توسط آقای پاور بجمعیت شیر و خورشید سرخ ارسال گردید

انتصابات

دردادگستری

احکام این تغییرات در وزارت دادگستری ابلاغ شده است:

آقای محمود طالبی رئیس دادگاه مشکین شهر بسمت بازپرس شعبه ۶ دادسرای شهرستان تبریز.

آقای سید احمد اهلی بازپرس شعبه ۲ دادسرای کرمان بسمت بازپرس شعبه ۲ بازرسی دادسرای قوچان.

همچنین آقایان حسین ملاحت بسمت کارمند علی البدل دادگاه شهرستان شیراز و محسن اسمعیلی یکی از قضات دادگستری بسمت منشی مخصوص کفیل دادگستری انتخاب شد.

دروزارت بهداری

آقای دکتر قاسم صوفی معاون بهداری استان اول با حفظ سمت بنمایندگی انجمن ملی ایرانی حمایت کودکان (بوبسف) در استان مذکور منصوب گردید.

در وزارت دارائی

آقای محمدعلی شادمان بزوه معاون دفتر اداره مالیات بر درآمدهای اتفاقی بدارائی استان ششم اهواز منتقل شد.

پس از رفع اختلاف نظر بین وزارت کشور و شهرداری تهران

برنامه‌های مخصوص کودکان

از اول بهمن ماه در روزهای تعطیل در سینماها اجرا میشود

امروز اطلاع حاصل شد که از اول بهمن ماه برنامه های مخصوص کودکان در روزهای تعطیل در سینماهای تهران اجرا خواهد شد.

بطوریکه خوانندگان اطلاع دارند اجرای این برنامه ها بعلت اختلاف نظریکه در مورد اجرای تصویبنامه تقلیل عوارض سینماها بین وزارت کشور و شهرداری تهران پیش آمده بود معوق مانده بود.

اختلاف نظر مزبور باین ترتیب حل شد که پس از آنکه کمیسیون نمایشات کشور وضع هریک از سینماها را مطابق با شرایط مندرج در آئین نامه نمایشات تشخیص داد، وزیر کشور و شهردار تهران نیز یکبار سینمای مزبور را بازدید کنند و درصورت موافقت با نظر کمیسیون نمایشات، شهرداری تصویبنامه تقلیل عوارض را در مورد آن سینما اجرا نماید.

مشکل دیگری که درراه اجرای برنامه های مخصوص کودکان وجود داشت نبودن فیلمهای تربیتی و جالب برای کودکان بود اما کمیسیون نمایشات این مسئله را باین ترتیب حل کرد که با انجمن های فرهنگی کشورهای خارجی در ایران مانند انجمنهای فرهنگی ایران و امریکا- ایران و انگلیس و ایران و فرانسه تماس گرفت و برای گرفتن فیلمهای تربیتی مخصوص کودکان وارد مذاکره شد.

آقای دکتر گودرز نیا رئیس کمیسیون نمایشات در این باره اظهار داشت انجمنهای فرهنگی مذکور از پیشنهاد ما استقبال زیاد کردند و حاضر شدند دستگاههای مخصوص نمایش این قبیل فیلمها را نیز که اغلب سینماها فاقد آن هستند در اختیار ما بگذارند

بقرار اطلاع فعلا در روزهای تعطیل فقط یک سئانس از ساعات نمایش هر یک از سینماها بنمایش فیلمهای مخصوص کودکان اختصاص داده میشود و چنانچه از این برنامه ها استقبال بعمل آید تعداد سئانس ها افزایش خواهد یافت

کمیسیون نمایشات ضمنا کار بازدید سینماها را مرتبا دنبال میکند و بروز نیز از طرف کمیسیون مزبور طی بخشنامه ای بکلیه سینماها اخطار شده که چنانچه وضع خود را با شرایط مندرج در آئین نامه نمایشات مطابقت ندهند از ادامه کار آنها جلوگیری خواهد شد.

اطلاعات: ما خوشوقتیم که تذاکرات روزنامه اطلاعات درباره اجرای برنامه های مخصوص کودکان مورد توجه قرار گرفت و نسبت بآن تصمیم قطعی اتخاذ شد.

خروج

حجة الاسلام آقای حاج آقا حسین آیت الله زاده اصفهانی عازم عتبات عالیات شد.

آقای مهدی محمدی برای ادامه تحصیل باروپا عزیمت نمود.

ورود

آقای فضل الله نبیل سفیر کبیر ایران در سوئد که مدت ماموریتش پایان یافته بود بتهران وارد شد.

آقای طالبی بوشهری بازرگان که باروپا و آمریکا عزیمت کرده بود بتهران بازگشت.

آقای دکتر دفتری مدیر عامل جمعیت ملی ایرانی حمایت کودکان (بونیسف) که برای شرکت در کنفرانسهای مربوط بیهداشت مادر و کودک بقاهره و پاریس رفته بود بتهران بازگشت.

کشف آثار پنجهزار سال قبل ایران در هند

امروز از سفارت هند کسب اطلاع شد:

روز گذشته در ناحیه «ناواتولی» در «مادهیا پرادش» باستان شناسان هندی در حفریات خود اشیاء تازه ای کشف کردند که بخوبی موید ارتباط مردم هند و ایران در سه هزار سال پیش از میلاد مسیح بوده است.

در این حفریات دانشگاههای بونه- ساباجیر او دکان تحت نظر باستان- شناسان معروفی مانند دکتر سانکالیا و دکتر تربویال و دکتر سوباکار میکنند در میان اشیائیکه چند روز پیش از زیر خاک بیرون آمده چندین شمعدان و چراغ ظریف و سالم یافت شده که آرم و نشانه صنعت مردم ایران باستان را دارد.

در گذشته یکنوع از این چراغها در هند کشف شد و چون شبیه آن بدست نیامده بود تصور میرفت منحصر بفرد باشد ولی بعد ها نظیر آنرا در تخت جمشید پیدا کردند و اکنون نیز تعدادی از آنها را در «ناواتولی» از زیر خاک بیرون آورده اند.

هدف اصلی دانشمندان هندی از این حفریات این بود که بدانند مردمان آن زمان آریائی نژاد بوده اند یا خیر زیرا گمان میرفت پیش از آریائی ها نژاد دیگری در هند و ایران اقامت داشته است.

کشفیاتی که تاکنون صورت گرفته نشان میدهد در هزاران سال پیش در چندین دوره مختلف مردمی که در هند و ایران میزیسته اند دارای فرهنگ و زبانی مشترک بوده اند

اشیاء سفالین و کوزه هائی که کشف شده عینا مانند کوزه های ظریف ایرانی در همین دوره می باشد.

بانهایت تاثر و تاسف فوت نابهنگام آقای **احمد زند وکیلی** را در قم باطلاع عموم دوستان و خویشان میرساند مجلس ترحیم آنمرحوم در روز دوشنبه بیست و سوم دیماه از ساعت ۲ تا ۵ بعد از ظهر و صبح سه شنبه از صبح تا ظهر در مسجد فاطمی قم و مجلس شب هفتم آنشادروان بعد از ظهر جمعه ۲۷ دیماه در صحن مطهر حضرت معصومه برقرار است.

محمد رضا زند وکیلی - باقر زند وکیلی - حسین حرم پناهی - حسن شکراللهی - سرهنگ وزیری حسن زند وکیلی - محسن زند وکیلی - دکتر اکبر زند وکیلی - دکتر جعفر زند وکیلی - سروان اصغر زند وکیلی - دکتر لطفعلی زند وکیلی - اسدالله زند وکیلی - دکتر شکرائی - دکتر حسین زرین خامه - سرگرد شکراللهی - اسماعیل شکراللهی - محمد علی شکراللهی - جعفر زرین خامه - ستوان ابوالحسن حرم پناهی - ابراهیم شکراللهی - علی محمد گائینی - عباس فاطمی - رحمت الله ناصری - محمد روحانی - مرتضی شکرائی

آ- ۳۳۶۸۶ ۱-۲

بعموم بازماندگان آنمرحوم مصیبت وارده را تسلیت میدهیم

باکمال تاسف درگذشت نابهنگام والده مکرمه سرکار ستوان یکم کیلانشاه هنقطار عزیزمان را تسلیت عرض بقاء عمر ایشان را در راه خدمت به شاهنشاه و میهن عزیز از خداوند خواستاریم.

سروان اسکندری - سروان ماکوئی - ستوان یکم اطلسی ستوان ۲ عصار - ستوان ۲ کوکلانفر - ستوان ۲ ملکشاهی ستوان ۲ رفیعی - ستوان ۲ معتمدیان

آ- ۲۳۶۷۷

بایکدنیا تاثر درگذشت شادروان محمد رضا سپهری را بخانواده سپهر هنقطار عزیزمان سرکار سرگرد عسکری تسلیت عرض مینمائیم بقاء عمر ایشان را از خداوند متعال خواستاریم؛

سروان اسکندری - سروان ماکوئی - ستوان یکم گیلانشاه - ستوان یکم اطلسی ستوان ۲ عصار - ستوان ۲ کوکلانفر - ستوان ۲ ملکشاهی - ستوان ۲ معتمدیان - ستوان ۲ رفیعی

آ- ۲۳۶۷۷

قدردانی از جناب آقای اصلانخانی ریاست محترم برزن ۴

کوچه بن بست اعتضادی واقع در خیابان امیریه که متصل بدانشکده افسری بود در اثر اقدامات جناب آقای اصلانخانی ریاست محترم آن برزن بازو تسطیح گردید و چند روز است که مورد استفاده قرار گرفته است ساکنین و اهالی از این اقدام نیک کمال تشکر و امتنان را دارند ضمنا از زحمات آقایان تبریزی معاون برزن و آقای شجاعخانی نیز اظهار تشکر و قدردانی میشود

از طرف اهالی و ساکنین دکتر عبدالله پورمهر

آ- ۲۳۶۸۱

آگهی های تسلیت

جناب آقای حاج محمد نطاق

اینجانب وظیفه خود میدانم که مصیبت جانگداز وارده را بشما و به برادر ارجمندتان تسلیت عرض کرده دوام عزت و سعادت آنجناب و خاندان گرامیتان را آرزو نماید.

آ- ۲۳۶۰۹

اقل مهدی طاهری

مصیبت وارده را بهمکار ارجمندم جناب آقای بصام تسلیت میگویم.

آ- ۲۳۶۱۱ **رضا زنجانی**

باکمال تاسف مصیبت وارده را به آقای حاجی باقر یمینی و فامیل محترمشان تسلیت عرض نموده بقای عمر و سلامتی بازماندگان آنمرحومه را از خداوند خواستارم.

آ- ۳۳۵۶۴

مصطفی تاژ

افسران و درجه داران و افراد گارد شاهنشاهی مصیبت وارده را به خانواده محترم آقای محمدرضا سپهری بخصوص پسر گرد پیاده علی عسکری تسلیت عرض بقا و سلامتی بازماندگان آنمرحوم را از درگاه احدیت خواستارند

آ- ۲۳۶۵۳ **فرمانده گارد شاهنشاهی - سرتیپ نصیری**

بانهایت تاسف و تاثر مصیبت وارده را بخانواده محترم کیلانشاه بویژه تیمسار سلیمان کیلانشاه تسلیت عرض و بقاء عمر و عزت بازماندگان آنمرحوم را از درگاه احدیت خواستارم

آ- ۳۳۶۲۴ **منصور هصفی**

باکمال تاسف فوت مرحوم کربلائی محمدحسین صالح خور را بکلیه فامیل آنمرحوم بخصوص آقای حاج محمد حسن و حاج اکبر و جعفر صالح خو تسلیت عرض نموده و بقاء عمر آن فامیل محترم را از خداوند متعال خواستارم.

آ- ۲۳۶۴۷ **الحاج محمد رحیم دادرس**

مصیبت وارده را به دوشیزگان عطری و روحی یمینی تسلیت عرض میکنیم.

آ- ۳۳۵۶۲ **مهین و روحی تاژ**

باقلبی متاثر درگذشت نابهنگام جناب آقای احمد مقدم رئیس اداره دارائی راه آهن را بفامیل محترم آنمرحوم مخصوصا بآقایان حسن و اسمعیل عدل طباطبائی تسلیت عرض مینمائیم

آ- ۳۶۲۵

کارمندان حسابداری و امور مالی ناحیه راه آهن تهران

همکار عزیز جناب آقای دکتر ناتان

باکمال تاثر مصیبت وارده به آندوست گرامی و فامیل محترم را تسلیت عرض مینمائیم.

دکتر اسماعیلی - دکتر پاکروان - دکتر ارباب زاده دکتر فرهی - دکتر ربانی - دکتر کاراپتیان

آ- ۲۳۶۲۷

جناب آقای حاج حسن صالح خو مصیبت وارده را بجنابعالی و برادران گرام تسلیت عرض نموده بقای عمر آن فامیل محترم را از خداوند متعال خواهانم

آ- ۲۳۶۴۳ **عباس تیموری**

کلیه حسابداران ناحیه راه آهن شمال در رضایه اسفناک فقدان مرحوم مقدم که از صاحبمنصبان عالی مقام موتوربنگاه راه آهن بوده خود را سهیم دانسته بیازماندگان آن فقید سعید تسلیت میگویند.

مصیب عیاری

فوت ناگهانی دوست ارجمندمان را بخانواده محترم مقدم و آقای افسریان تسلیت عرض می نمائیم.

آ- ۳۳۶۱۶

علی سروش - عزت الله منجمی - اصغر معتمدی

فاجعه اسفناک وارده بفامیل محترم نطاق خصوصا آقای حاجی میرزا محمد نطاق و حاج محمود نطاق و آقای حاجی باقر یمینی را تسلیت عرض نموده و بقاء عمر آن فامیل محترم را از حضرت باریتعالی خواهانم

آ- ۲۳۶۴۷ **الحاج محمد رحیم دادرس**

آقای بصام معاون بانکملی ایران شعبه حافظ

مصیبت وارده را بشما و سایر بستگان محترم تسلیت گفته سلامتی شما را خواهانیم.

آ- ۲۳۶۵۷ **کارمندان بانکملی ایران - شعبه حافظ**

افسران و درجه داران تیپ شکاری بانهایت تاثر و تاسف درگذشت بانو نیرالملوک کیلانشاه همسر تیمسار سلیمان کیلانشاه را بخانواده محترم کیلانشاه و مخصوصا تیمسار سرلشکر هدایت کیلانشاه و تیمسار سرتیپ سلیمان کیلانشاه تسلیت عرض و بقاء و سلامت آن خانواده را از خداوند متعال مسئلت دارند

آ- ۲۳۶۳۵ **سرتیپ امیر خاتمی**

جناب آقای عباس رزمجو و فامیل محترم

در نهایت تاسف مرگ ناگهانی مرحوم بداله رزمجو را تسلیت عرض نموده و بقای عمر آن خانواده محترم را از خداوند متعال خواستاریم

بیوک رزمجو - کریم اولیائی - قهرمان چرخ کشور

بانهایت تاثر و تاسف درگذشت شادروان مرحوم محمدحسین صالح خو را بکلیه بازماندگان آن مرحوم خصوصا آقایان حاج حسن و حاج اکبر و جعفر صالح خو تسلیت گفته سلامتی و سعادت آنان را از خداوند متعال خواستار است

رئیس اتحادیه صنف عطار و سقط فروش تهران و توابع

آ- ۳۳۶۵۶ **علی شمس آبادی**

باکمال تاسف فوت مرحوم محمد حسین صالح خور را بفامیل و آشنایان خصوصا بآقایان حاج حسن و حاج علی اکبر و جعفر آقای صالح خو تسلیت عرض نموده و بقاء و سلامتی آنها را از خداوند مسئلت مینمائیم.

حاج ابراهیم اسماعیل زاده و حاج حسین علی عبدالرضائی

آ- ۳۳۶۵۴ **و عباس و محمد جواهریان**

جناب آقای احمد مهدوی

باکمال تاسف مصیبت وارده را بجنابعالی و عموم خانواده محترم مهدوی تسلیت میگوئیم.

آ- ۲۳۶۷۳ **شرکت باربری حافظ تهران**

بدینوسیله فوت خانم یمینی را به بستگان آنمرحومه خصوصا دوشیزه روحی یمینی تسلیت میگوئیم.

آ- ۲۳۶۷۹ **آذرگیتی - فریده اردلان**

شهرداری تهران باافزایش نرخها مخالف است

بقیه ازصفحه اول

شوئی هوار واقع درخیابان نادری و لباسشوئی لوکس نو واقع درمیدان بهارستان از نرخ مقرر تخلف نموده‌اند و متخلفین بدادگاه معرفی گردیدند.

ضمناً دستور داده شد که کلیه لباسشوئیها صورت نرخ رسمی راکه از طرف شهرداری تهران چاپ شده است درمغازه خود نصب نمایند تا مراجعه کنندگان از نرخ مطلع شوند.

گرمابه‌ها

همانطور که قبلا اطلاع دادیم چند گرمابه نرخ خودرا افزایش دادند ولی مامورین شهرداری از افزایش نرخ گرمابه‌های مزبور جلوگیری کردند.

گرمابه‌داران مدعی هستند که بعلت اجرای مقررات قانون کار درمورد ۸ ساعت کار برای کارگران و پرداخت آب بهای سنگین به سازمان آب متحمل خسارت میشوند و شهرداری باید در نرخ گرمابه تجدید نظر کند و آنرا افزایش دهد.

امروز از شهرداری تهران کسب اطلاع شد که شهرداری بطور کلی با افزایش نرخ گرمابه‌ها مخالف است شهرداری تهران معتقد است که گرمابه‌داران علاوه براجرا نکردن کامل مقررات کار در مورد کارگران هیچگونه ضرری نمیکنند اداره خواربار واصناف شهرداری تهران اعلام کرد که اهالی تهران هرگونه تخلفی از نرخ های شهرداری مشاهده کردند فورا به اداره مزبور اطلاع دهند.

رئیس ستاد نیروی

بقیه ازصفحه اول

آمریکا ، تیمسار سرلشکر آریانا رئیس ستاد ارتش وژنرال سایتز رئیس هیئت مستشاران نظامی و چند تن از افسران ارشد ارتش ایران و اداره مستشاری نظامی امریکا درایران ازوی استقبال کردند هنگام ورود رئیس ستاد نیروی زمینی امریکا دسته موزیك ارتش تشریفات نظامی معمول داشت و پس از پایان مراسم ژنرال تایلور بوسیله اتومبیل عازم شهر شد وطبق برنامه‌ای که برای اقامت او در تهران تنظیم شده است مستقیما از فرودگاه به کاخ مرمر رفت و امروز نهار را در حضور شاهنشاه صرف نمود. رئیس ستاد نیروی زمینی امریکا مدت دو روز در تهران اقامت خواهد کرد و از بعضی از تاسیسات نظامی در تهران دیدن خواهد کرد و با امرای ارتش ایران نیز ملاقات میکند. ژنرال تایلور قرار است روز چهارشنبه تهران را بقصد کراچی ترك کند.

در پاکستان شرقی کنفرانس اسلامی دیگری تشکیل شد

بدنبال کنفرانس اسلامی لاهور دیروز در داکا پایتخت پاکستان شرقی کنفرانس دیگری که جنبه محلی داشت افتتاح گردید.

آقای فضل الحق حکمران پاکستان شرقی در نطق افتتاحیه خود اظهار داشت که تلفیق مذهب و فرهنگ در اسلام یك حس اتحاد و یگانگی در دنیای اسلام بوجود آورده است.

وی گفت که در پاکستان مسئله ایکه وجود دارد عبارتست از طرز تطبیق اصول اسلامی با احتیاجات امروزی اجتماع. آقای فضل الحق افزود که اسلام مخالف خرافات است و طرفدار علم و دانش میباشد.

آقای ابراهیم معاون دانشگاه داکا که ریاست جلسه را بعهده داشت گفت که در اسلام حدود و تغور مرزی و اختلاف نژادی و اختلاف پوست مفهومی ندارد.

جشن افتتاح دبستان قریه ده‌خیر

ضمن برگزاری مراسم جشنی که باحضور آقای دکتر بایك فرماندار تهران و روسای اداره امور اجتماعی استان تهران و فرهنگ حومه و بخشدار شهرری وعده‌ای از مالکین قریه ده‌خیر غارشرقی انجام گرفت دبستان نوبنیاد شش کلاسه قریه افتتاح گردید.

بازدید رئیس اصل چهار از قسمت خشکبار سازمان برنامه

ساعت ده صبح امروز آقای کلارك گریکوری رئیس اصل چهار در ایران باتفاق آقایان جانسن و هاملن رؤسای قسمت کشاورزی و فرهنگی اصل چهار و چند نفر دیگر از کارشناسان مربوطه از قسمت صنایع خشکبار و کنسرو مواد غذائی سازمان برنامه بازدید نمودند.

در لابراتوار و قسمتهای مختلفه قسمت صنایع خشکبار ۱۲ نفر مشغول کارآموزی هستند تا در آینده در کارخانجات جدید کنسرو اصفهان - مشهد و آذرشهر و همچنین کارخانه بسته بندی خشکبار در مراغه و کارخانه بسته بندی خرما در خرمشهر مشغول کار شوند.

در این جریان لابراتوار مرکزی و نمونه مواد غذائی و کنسروهای تهیه شده مورد بازدید قرار گرفت.

مذاکرات معاون وزارت بازرگانی با رئیس بازرگانی شوروی

ساعت ده صبح امروز آقای کاردیچیك رئیس اداره بازرگانی شوروی باآقای کورس معاون وزارت بازرگانی ملاقات و نیم ساعت با ایشان مذاکره کرد.

تاکنون ۸۲۵ فقره حکم درباره اراضی مفت آباد صادر شده است

جلسه هیئت سه نفری روز شنبه باحضور آقایان دکتر علی آبادی معاون اول دادستان کل و غلامرضا فولادوند مدیر کل ثبت و علوی رئیس دادگاههای شهرستان تهران و باشرکت آقای شهاب فردوسی دادیار دیوانعالی کشور تشکیل شد.

در این جلسه پس از رسیدگی به یکصد فقره دادخواستهای رسیده از طرف متصرفین زمینهای امامیه (مفت آباد) سی حکم جدید صادر شد.

باین ترتیب تاکنون ۸۲۵ خانوار در اراضی مفت آباد رسما صاحب خانه شده‌اند.

ورود وزیر کشاورزی باهواز

خبر تلگرافی خبرنگار ما از اهواز حاکی است که مقارن ساعت هفت و نیم امروز تیمسار سرتیپ اخوی وزیر کشاورزی باتفاق آقای مهام مدیر عامل بنگاه خالصجات کشور وارد اهواز شدند.

شکایت از شوهر افلیج

صبح امروز شعبه ۵ دادگاه شهرستان پرونده شکایت زن ۳۰ ساله ای را که از شوهر افلیج خود تقاضای طلاق و مخارج عقب افتاده کرده بود مورد رسیدگی قرار داد. تفصیل درشماره بعد.

داوران فوتبال به توکیو میروند

چون در مسابقات آسیائی توکیو کلاسهای متعدد داوری فوتبال نیز تشکیل خواهد شد بنا به پیشنهاد فدراسیون فوتبال در آخرین جلسه هیئت رئیسه کمیته المپیك ایران که در حضور والاحضرت شاهپور غلامرضا پهلوی تشکیل گردید تصویب شد که چند نفر از داوران نیز باتفاق تیمهای ورزشی به توکیو رفته و در این کلاسها شرکت نمایند.

تصویب اساسنامه فدراسیون شنای ایران

در آخرین جلسه هیئت رئیسه کمیته ملی المپیك ایران که در حضور والاحضرت شاهپور غلامرضا پهلوی تشکیل گردید اساسنامه فدراسیون شنای ایران مشتمل بر پنج بخش و هفده ماده مطرح و مورد تصویب قرار گرفت.

مسابقات کشتی دبیرستانهای تهران

مسابقات کشتی دبیرستانهای تهران در دهه اول اسفند ماه سال ۳۶ انجام خواهد شد.

تربیت بدنی فرهنگ استان تهران اعلام نموده است که فقط دانش‌آموزان دورهٔ دوم حق شرکت در این مسابقات را دارند.

در واقعه هشتکوه چهار سردار بلوچ

بقیه ازصفحه اول

حرکت کرده است گزارش میدهد:

عده‌ای از مامورین بفرماندهی سروان خداداد ریگی فرمانده گروهان فنوج در روز بیست و یکم ماه جاری درمنطقه هشتکوه بادادشاه برخورد کردند و بین آنان زد و خورد خونینی درگرفت. در نتیجه دادشاه و برادرش محمد شاه و یکی از دستیاران موتر او مقتول شدند.

سردار مهیم لاشاری که بقتل رسید

دراثر این زدوخورد یك گروهبان ژاندارم و هشت نفر از مامورین شهید شدند. عده‌ای نیز مجروح گردیده‌اند اینك جسد مقتولین در آرامگاه ۶۵ فرسخی ایرانشهر میباشد.

احتمال حمل اجساد بتهران

بقراریکه کسب اطلاع شده است احتمال دارد جسد دادشاه و برادرش پس از عکسبرداری درمحل بطرف تهران حمل شود. ضمنا احتمال دارد جسد سرداران بلوچ که دراین واقعه کشته شده‌اند بطهران حمل گردد.

سخنگوی ژاندارمری

سخنگوی ژاندارمری کل کشور دیشب بخبرنگار ما گفت: بنا بگزارشهای بعدی در زدوخورد یکه ستون مامور تعقیب دادشاه بادسته اشرار نموده افراد خانواده مبارکی ولاشاری دوشادوش افراد ژاندارم در تعقیب شرکت داشته‌اند و مهیم لاشاری رئیس طایفه لاشاری و از خانواده مبارکی موسی و کریم و یوسف شهید شده‌اند.

پایمردی

آخرین گزارشهای واصله از نقاط مختلفه زاهدان حاکیست که دادشاه پس از آنکه در محاصره ستون سروان خدادادریگی درآمد و متوجه گردیده که چندتن از سرداران بلوچ نیز دراین ستون میباشند متوجه شده که فرار از این مهلکه دشوار است و یکی از دو حریف باید از صحنه نبرد برای همیشه خارج شوند

دادشاه پس از آنکه راه هرگونه سازشی را بروی خود مسدود دیده با استفاده از سنگر مطمئن که در ارتفاعات هشتکوه داشت و با آخرین تلاشی که یك محکوم بمرك برای حفظ حیات خود میکند دست بزد و خورد زده و چون در نقطه مطمئن تری کمین کرده بوده موفق شده است چندتن از سرداران بلوچ و افراد محلی و مامورین ژاندارم را بقتل برساند.

سروان خداداد ریگی فرزند سردار عیدو خان

سقوط یك مجروح

همانطور که دیروز نیز باطلاع خوانندگان محترم رسید: ستون مامور تعقیب دادشاه باهمه قلت نفرات و کثرت تلفات درمقابل دادشاه مقاومت کرده و هر یك از دو طرف که میدانسته‌اند سرنوشت نهائی این نبرد درمنطقه محاصره باید تعیین شود پایداری فوق العاده‌ای میکرده‌اند.

پیمان خطرناك

سروان خداداد فرمانده ستون پس از آنکه نه نفر از افراد قلیل تحت فرماندهیش بقتل میرسند با مهیم لاشاری و عیسی خان مبارکی و کریم لاشاری تصمیم میگیرند از سنگر خود بیرون آمده هرچه باداباد بطرف سنگر مطمئن دادشاه پیش روی کنند تاهر کدام زنده ماندند خودرا بسنگر دادشاه رسانده در مرحله اول او را زنده دستگیر کنند و در غیر اینصورت وی را از پای درآورند.

سقوط یك مجروح

پس از آنکه دلاوران بلوچ با یکدیگر چنین پیمان خطرناکی میبندند ناگهان مجروحی از بالای یکی از سنگرهای دسته دادشاه بپائین میافتد.

سروان خداداد در حالیکه سر و رویش ازخون افراد تحت فرماندهیش رنگین بوده عصبی و خشمگین از سنگر بیرون جهیده و این مجروح را بسنگر خود میکشد.

مجروح مزبور با اشاره انگشت سنگر دادشاه را بمبارزین بلوچ نشان میدهد و همین اطلاع بموقع در کار آنان مفید واقع میشود و پس از آنکه از محل اختفای دادشاه بطور دقیق مطلع میگردند، سنگر اورا زیر آتش میگیرند.

قتل برادر

دراین حمله ابتدا محمدشاه برادر دادشاه که در تمام معارك همراه وی بوده بقتل میرسد پس از قتل او دادشاه در کوهستان بسختی میغرد و مبارزین بلوچ متوجه میشوند که ضربت مهمی بحریف زده‌اند.

دادشاه پس از قتل برادر بسختی خشمگین میگردد و بحملات شدید خود ادامه میدهد.

عیسی مبارکی خالش خوب است

دراین هنگام یکی از هم پیمانان سردار مهیم لاشاری ، هدف گلوله شخص دادشاه قرار گرفته بخون خود می غلطد.

یکی دیگر از دستیاران موتر دادشاه نیز علم مبارکی را هدف گلوله قرار میدهد.

دراین موقع نبرد بآخرین مرحله خود میرسد.

هریك از طرفین احساس میکنند که بحساسترین لحظات حیات خود رسیده‌اند سروان خداداد فرمانده ستون، دادشاه را زیر گلوله میگیرد و سرانجام دراثر اصابت گلوله بدادشاه نبرد بنفع ستون ژاندارم پایان می یابد.

بدین ترتیب غائله ایکه نزدیك به یکسال ژاندارمری را بخود مشغول داشته بود خاتمه می پذیرد.

دادشاه کشته شد

پس از قتل دادشاه یکی از افراد محلی که همراه ستون ژاندارمری بوده با همان لهجه محلی در کوهستان فریاد میکشد - دادشاه کشته شد. صدای این بلوچ در کوهستان می پیچد و اگر هم دادشاه دیدبانهائی خارج از حلقه محاصره داشته باشند خبر مرك او فرار اختیار میکنند.

اظهارات یکی از سرداران بلوچ

امروز یکی از سرداران بلوچ بخبرنگار ما گفت:

آقای عیسی مبارکی روز سیزدهم ماه جاری بطرف ایرانشهر حرکت کرد و تاریخ حرکت خودرا نیز بتهران اطلاع داد. عیسی خان همراه دسته مامور تعقیب دادشاه بهشتکوه رفت. درهشتکوه دادشاه سه روز محاصره بود و چون در موقعی قرار داشت که فرار برای وی غیرمقدور بود ناچار مقاومت کرد و در نتیجه بقتل رسید.

بلوچهائی که در نبرد شرکت داشتند

سردار بلوچ افزود گذشته از آقای عیسی مبارکی و سروان خداداد ریگی که خود از فرزندان بلوچستان است و فرماندهی ستون را بعهده داشت سردار مهیم لاشاری پسر دائی و سردار کریم میر لاشاری پسر دائی و داماد و علم مبارکی پسر عمه و یوسف مبارکی پسر عمه آقای عیسی مبارکی در نبرد نهائی شرکت داشتند.

دادشاه چگونه بقتل رسید

سردار بلوچ افزود:

البته هنوز بدرستی معلوم نیست که در آن معرکه دادشاه بگلوله چه کسی از پای درآمده است. بقراریکه یك گزارش حکایت میکند، سردار مهیم لاشاری درهمان حین که هدف گلوله قرار گرفت گلوله‌ای بطرف سنگر دادشامرها کرد و احتمال دارد این گلوله کار دادشامرا ساخته باشد. یك گزارش دیگر حاکیست که مهیم لاشاری دراثر گلوله برادر دادشاه بقتل رسیده است. ضمنا برادر دادشاه محمد شاه بضرب گلوله یوسف مبارکی مقتول گردیده است.

کینه‌های دیرین

سردار بلوچ افزود:

دادشاه از یازده سال قبل بقتل و غارت پرداخته و تعداد ۱۵۰ نفر را در این

سرهنگ ژیان فرمانده ناحیه ژاندارمری

مدت بقتل رسانیده است. پدر دادشاه کمال نام داشته است.

کمال پدر دادشاه در گذشته دائی مهیم و کریم لاشاری را بقتل رسانیده بوده است.

اظهارات فرمانده ژاندارمری

ساعت دو بعدازظهر امروز تیمسار سرلشکر گلپیرا فرمانده ژاندارمری کل کشور بخبرنگار ما اظهار داشت: جهت رسیدگی دقیق بواقعهٔ اخیر دستور دادم که از طرف ژاندارمری کل کشور هیئتی بزاهدان و ایرانشهر و محل واقعه رفته و چگونگی حادثه را گزارش دهند.

فرمانده ژاندارمری افزود: هیئت صبح فردا با هواپیما بطرف زاهدان حرکت خواهد کرد.

ایل لاشاری و مبارکی

بنابگزارشی که خبرنگاران ما از زاهدان فرستاده و سخنگوی ژاندارمری نیز تایید کرده است در واقعه قتل دادشاه ایل لاشار و ایل مبارکی که بایکدیگر قرابت دارند کوشش و فداکاری کرده و در این واقعه شهدائی داده‌اند.

لازم بتذکر است که آقای عیسی مبارکی که باچند نفر از افراد خاندان خود در واقعه قتل دادشاه شرکت داشتند سابقا فرماندار ایرانشهر بوده است.

مهیم لاشاری که در این واقعه بشهادت رسیده داماد عیسی مبارکی است.

بقرار اطلاع در سفری که تیمسار سرلشکر گلپیرا بزاهدان کرد خانواده های لاشاری و مبارکی بفرمانده ژاندارمری پیشنهاد کردند که داوطلبانه دادشاه را تعقیب کنند و فرمانده ژاندارمری نیز با این امر موافقت کرد. لذا عده‌ای افراد ژاندارم و چندتن از افراد محلی از خاندان مبارکی و لاشار مامور تعقیب دادشاه شدند و قرار شد فرماندهی این ستون با آقای سروان خداداد ریگی فرزند سردار عید وخان بلوچ محول گردد و همین ستون بود که سرانجام موفق شد در ارتفاعات هشتکوه دادشاه یاغی معروف بلوچ را طی یك زدوخورد خونین و با برجای گذاشتن نه تن شهید از پای درآورند.

حال سروان خداداد و عیسی مبارکی خوب است

ساعت ۱۱ صبح امروز سخنگوی ژاندارمری بخبرنگار ما گفت:

بقرار اطلاعات واصله در زدوخوردی که بادادشاه در گرفت موسی مبارکی و کریم مبارکی و مهیم لاشاری بقتل رسیدند.

ضمنا یکی از اهالی محل بنام یوسف نیز بقتل رسید.

البته این عده علاوه بر تعداد مامورین اندارمی است که در این واقعه کشته شده‌اند.

سخنگوی ژاندارمری سپس اضافه کرد:

خوشبختانه حال آقای عیسی مبارکی و سروان خداداد ریگی خوب است و هیچگونه خطری متوجه آنان نیست.

ارسال گزارش

امروز از طرف آقای دکتر جلالی وزیر کشور از ژاندارمری کل کشور گزارش مشروح قتل دادشاه و یارانش خواسته شد.

این گزارش قرار است که در ظرف ۲۴ ساعت آینده از طرف ژاندارمری کل کشور برای وزیر کشور ارسال گردد.

انعکاس خارجی

صدای امریکا - خبر واصله از ایران حاکیست ژاندارمری ایران دادشاه و چند نفر از اعضای دسته وی را در نزدیکی سرحد پاکستان مقتول ساخته است. دادشاه در ده ماه پیش پنج نفر از اعضاء اداره کمکهای فنی امریکا را در ایران مقتول کرد.

ژاندارمری ایران اعلام داشته دادشاه پس از ۲۴ ساعت زدوخورد در ناحیه هشت کوه بوسیله افراد ژاندارمری مقتول شد. علاوه بر دادشاه برادر کوچکتر و دو نفر از همراهان وی در این زدوخورد مقتول شدند.

یادی از سرتیپ شریف

چنانکه خوانندگان محترم اطلاع دارند مرحوم سرتیپ شریف افسر ژاندارمری حین بازدید ستون‌های مامور تعقیب دادشاه باهواپیما در اثر سقوط هواپیما بقتل رسید و چندتن درجه دار ژاندارمری نیز در این واقعه بقتل رسیدند که در حقیقت آنان را نیز میتوان در شمار شهیدان غائله دادشاه محسوب در صفحه ۱۸ شماره گذشته عکس مرحوم سرتیپ شریف بدون شرح زیر گراور چاپ شده بود که بدین وسیله یادآوری میشود.

مهمترین قسمت مذاکرات سد سازی ایران وشوروی

ساعت ده صبح امروز کمیسیون مذاکرات آبیاری ایران وشوروی درباره تجن در بنگاه آبیاری تشکیل شد. این کمیسیون تا ساعت دو بعدازظهر ادامه داشت.

در جلسه امروز از نظر محافل مطلع مهمترین قسمت مذاکرات صورت گرفت و در باره مسهیه آب هریك از طرفین در نقاط اطراف رود دور میزد.

البته آب رود باید بالمناصفه تقسیم شود اما ممکن است که در یك نقطه یکی از دو کشور بیشتر و کشور دیگر کمتر بآب احتیاج داشته باشد ولی رویهمرفته آب بطور مساوی تقسیم خواهد شد.

همچنین تاکنون نصف برنامه نقشه‌برداری و عملیات اکتشافی مورد تصویب طرفین قرار گرفته است.

فوت مشکوك

دیشب اسمعیل پیر نیا رئیس برزن ۱۱ که بدکان نانوائی علی رضائی در بخش ۱۱ رفته بود ناگهان بزمین افتاد و درگذشت.

جنازه از طرف مامورین کلانتری ۱۱ جهت تعیین علت مرك باداره پزشکی قانونی حمل گردید.

مرکز پخش صندوق پستی شماره ۱۰۳۶
آ-۳۳۵۳۶ (طوطی)

دنباله خبرهای خارجه

شوروی موشك حامل انسان را بفضا پرتاب کرده است

لندن - مفسر سیاسی روزنامه دیلی اسکچ در شماره امروز روزنامه مزبور می نویسد

طبق اطلاعی که از یك منبع موثق در پشت پرده آهنین بدست آورده با وجود تکذیب مقامات شوروی دانشمندان روسی طی دو هفته گذشته یك موشك حامل انسان بفضا پرتاب کرده‌اند.

مفسر سیاسی دیلی اسکچ اضافه میکند باوجود اینکه آزمایش مزبور کاملا موفقیت آمیز نبود. ولی از نظر اینکه سرنشین موشك توانسته است مجددا بزمین باز گردد این آزمایش دارای اهمیت زیاد بوده و نشان میدهد که روسها مسئله کنترول موشکها را حل کرده‌اند.

مفسر دیلی اسکچ اظهار عقیده میکند که روسها ظاهرا در نظر دارند مقارن تشکیل کنفرانس سران شرق و غرب این مسئله را فاش کنند.

(خبرگزاری فرانسه)

روز چهارشنبه ماه مصنوعی امریکا پرتاب میشود

واشنگتن - بامداد امروز اعلام شد که نیروی دریائی امریکا مقدمات پرتاب یك ماه مصنوعی را باموشك وانگارد فراهم کرده.

همچنین نیروی زمینی آن کشور میکوشد که تا یك ماه مصنوعی باموشك ژوپیتر بدار زمین پرتاب کند. گفته میشود که نیروی دریائی چهارشنبه (پس فردا) و نیروی زمینی نیز بلافاصله پس از آن ماههای خودرا بآسمان خواهد فرستاد

توطئه برای سقوط حکومت

بامداد امروز خبر رسید که کمونیستهای سان مارینو قدیمی ترین کشور جمهوری جهان سعی دارند باهمکاری کمونیستهای ایتالیائی حکومت این کشور را بدست آورند.

مقامات دولت سان مارینو بادقت مراقب اوضاع هستند و اجازه خرابکاری بکمونیستها نخواهند داد.

افغانستان پشتیبان پیشنهاد شوروی است

کابل - سردار محمد داود نخست وزیر افغانستان دیروز اظهار داشت که دولت افغانستان پیشنهاد دولت شوروی را که طی آن مذاکرات بین مقامات عالی دولتهای پیش بینی گردیده بعنوان اقدام بجاو عاقلانه‌ای تلقی میکند که معطوف برفع بحران بین المللی و حل و فصل اکثر مسائل میباشد و بدین جهت از این پیشنهادات کاملا پشتیبانی میکند.

پیشنهادهای عاقلانه آیزنهاور و مك میلان

منچستر - روزنامه منچستر گاردین ضمن مقاله خود در باره امکان تشکیل کنفرانس سران دول مینویسد: ایزنهاور این پیشنهاد تشکیل فوری کنفرانس را رد کرد ولی امکان انعقاد آنرا در آینده باقی گذاشت و میگوید قبلا باید مقدمات آن فراهم گردد.

این بیانات ایزنهاور موید گفته‌های مکمیلان در دهلی جدید است که روز شنبه آمادگی خودرا برای شرکت در این کنفرانس بشرط تهیه مقدمات آن و محدود بودن دول شرکت کننده اعلام نمود. مکمیلان خواهان آنست که کنفرانس واقعا جدی بوده و پیشنهاد او را در باره عهدنامه عدم تعرض بعنوان اولین قدم بسوی موافقت کلی مورد بحث قرار دهد این پیشنهادها کاملا عاقلانه است.

جلسه فوق العاده شورای عالی اقتصاد

صبح امروز جلسه فوق العاده شورایعالی اقتصاد بریاست آقای نخست وزیر و باشرکت اعضای شورا در کاخ نخست وزیری تشکیل گردید

در این جلسه که تا ساعت یك بعدازظهر ادامه داشت مسائلی که باید در جلسه بعدی شورا مطرح شود رسیدگی شد و گزارش هفتگی اقدامات دبیرخانه شورا و کمیسیونهای وابسته بآن نیز مورد بررسی قرار گرفت.

ساعت سه بعد ازظهر امروز جلسه شورایعالی اقتصاد در پیشگاه شاهنشاه تشکیل خواهد گردید.

طرح برنامه پنج ساله کشاورزی و طرح قانونی آن و آئین نامه مربوطه به نحوه پرداخت و مصرف ۲۰۰ میلیون ریال وام صنعتی از جمله مسائلی است که قبلا قرار بود در جلسه عصر امروز مورد رسیدگی قرار گیرد.

قطار سراسری خرمشهر - مشهد

از بهار سال آینده شروع بکار میکند

از راه آهن دولتی ایران کسب اطلاع شد که دیروز دوازده دستگاه واگن مسافربری درجه سه ساخت کارخانه لینك هوفمن آلمان از راه زمین وارد خرمشهر شد.

این واگنها بوسیله دو به از بصره بخرمشهر حمل و قرار است فردا وارد تهران شود و چهار روز دیگر چهار واگن وارد خواهد شد.

راه آهن دولتی یکصد واگن مسافربری از آلمان خریداری کرده که باورو آن مضیقه کمی واگن تا اندازه‌ای مرتفع خواهد شد

واگنهای مزبور ۲۶ متر طول و ۹۸ نفر ظرفیت دارند.

بقرار اطلاع راه آهن دولتی تصمیم گرفته است از اول بهار سال آینده قطار سراسری خرمشهر - مشهد را بکار اندازد.

طبق برنامه تنظیمی این قطار مسافت میان خرمشهر و مشهد را ظرف ۴۸ ساعت طی خواهد نمود.

ضمنا با تکمیل واگنهای راه آهن روزانه ۱۵ قطار مسافری از ایستگاه تهران بنقاط مختلف حرکت خواهد کرد.

مرکز بهداشت پیشه‌وران تهران

امروز از شهرداری تهران کسب اطلاع شد که برای حفظ بهداشت افراد کلیه اصناف تهران آئین نامه جدیدی تدوین گردیده است.

طبق آئین نامه مزبور یك مرکز بهداشتی بزرك بنام «مرکز بهداشت پیشه‌وران تهران» زیر نظر اداره کل بهداری شهرداری تهران تشکیل خواهد شد.

مقررات آئین نامه جدید از اول سال آینده بموقع اجرا گذاشته خواهد شد و با تاسیس مرکز بهداشت پیشه‌وران از مراجعات مکرر افراد اصناف جلوگیری خواهد شد.

فعلا کلیه افراد اصناف موظف هستند که برای ادامه کار هر ماهی یکمرتبه به بهداری شهرداری مراجعه کنند و برك معاینه دریافت دارند. چون این موضوع برای اصناف مزاحمتی ایجاد مینمود شهرداری تهران تصمیم به تاسیس مرکز بهداشت پیشه‌وران گرفت. با تشکیل این مرکز هر پیشه‌وری که میخواهد پروانه کسب سالیانه خودرا تجدید کند باید قبلا به مرکز بهداشتی مراجعه و برك معاینه و سلامتی خود و کلیه کارگران خودرا دریافت دارد تا اداره اصناف و خواربار شهرداری پروانه او را تجدید کند.

معاینات پزشکی قانونی

صبح امروز جنازه مرد ۶۵ ساله ای بنام غلامحسین صالح کار که از حدود بخش ۶ باداره پزشکی قانونی فرستاده شده بود مورد معاینه قرار گرفت کسان این مرد مدعی بود ندوی بر اثر نزاع در گذشته است ولی پس از معاینه علت مرك بیماری داخلی اعلام گردید.

صبح امروز جنازه مرد ۳۶ ساله ای بنام علی گواهی که در بیمارستان لقمان‌الدوله ادهم در گذشته بود در اداره پزشکی قانونی مورد معاینه قرار گرفت و جواز دفن صادر گردید گفته میشد وی بر اثر خوردن تعدادی قرص ترك تریاك مسموم شده است

صبح امروز جنازه طفل ۳ ساله ای بنام سیمین خلیل آذر که از چندی قبل مبتلا بسرطان چشم بود در اداره پزشکی قانونی مورد معاینه قرار گرفت و جواز دفن صادر گردید.

توطئه شورش ونزوئلا چگونه افشا شد

همسر فرمانده کودتا برای نجات شوهرش جریان را به زن سرهنگ خیمنز اطلاع داد ـ اسقف اعظم ونزوئلا بزور سرنیزه بارئیس جمهور دست داد

نیویورک ـ اکنون اخبار موثقی از جریان انقلاب اخیر ونزوئلا واصل گردیده است و گرچه این انقلاب برای مردم غیر مترقب بود ولی دولت ژنرال خیمنز انتظار چنین جریانی را داشت.

ژنرال فوانتر فرمانده کل نیروی زمینی ونزوئلا ازمدتی قبل درصدد کودتا بود همسرش که باهمسر ژنرال خیمنز دوست صمیمی بود از این جریان اطلاع داشت وچون احساس میکرد که این کودتا بنتیجه نخواهد رسید جریان را باطلاع دوست صمیمی خود یعنی همسر ژنرال خیمنز رسانید وتقاضا کرد که شوهرش ژنرال فوانتس مورد تعقیب قرار نگیرد ولی وقتی ژنرال خیمنز بتوسط همسر خود از این جریان اطلاع حاصل نمود دستور توقیف ژنرال فوانتس را صادر کرد وفعلا معلوم نیست این شخص بچه سرنوشتی دچار شده است وچه تصمیمی دربارهٔ او اتخاذ خواهد گردید.

افسر ناراحت

ژنرال فوانتس اصولا افسر ناراحتی است وموقعیکه سرهنگ بود چندین بار بمناسبت اقدامات خود و دسیسه هائی که میکرد تحت تعقیب قرار گرفته و بزندان افتاده بود زیرا چندین بار قصد داشته است کودتا کند.

درجریان کودتای اخیر نیز مقدمات کار بخوبی فراهم نبوده است ومحافل سیاسی عقیده دارند که قرار بود در اوایل بهار این کودتا انجام گردد ولی بعد از توقیف ژنرال فوانتس دوستانش تصمیم گرفتند روز اول ژانویه این نقشه را بموقع اجرا بگذارند ولی اقدامات آنها طبق نقشه صحیحی انجام نگرفت و موفق نشدند پایتخت ونزوئلا یعنی شهر کاراکاس را بتصرف درآورند برعکس دولت چهارستون نظامی بطرف مرکز شورشیان شهر ماراکای فرستاد واین شهر تقریبا بدون زد و خورد و خونریزی سقوط کرد و بیشتر رهبران این انقلاب باتعداد زیادی از هواپیماهائی که دراختیار داشتند به کشور کلمبی فرار کردند.

قهر اسقف!

متعاقب این جریان دولت دستور داد عده زیادی از مخالفین توقیف گردند و در نتیجه اشخاصیکه اصولا با انقلابیون همکاری نداشتند ولی نظر خوبی نیز بدولت ژنرال خیمنز ندارند بزندان افتادند در میان این اشخاص عده زیادی از روزنامه نگاران و کشیشان ورهبران مذهبی واز طبقات دیگر نیز دیده میشوند.

اسقف اعظم ونزوئلا پیرو این جریان وسما اعلام داشت که دیگر بکاخ ریاست جمهور نخواهد رفت و بوی تبریک عید نخواهد گفت دولت ژنرال خیمنز فورا دستور داد چند نفر نظامی باسر نیزه اسقف را برای عرض تبریک به کاخ ریاست جمهور بیاورند ودر آنجا عکاسان درحالیکه ژنرال خیمنز و اسقف اعظم دست یکدیگر را میفشردند و تبسم میکردند از ایشان عکس برداری کرده وعکسها همان روز در روزنامه ها منتشر گردید.

عصر آنروز مامورین ژنرال عده زیادی را در کلیساها درحالیکه مشغول گذاردن نماز عید بودند توقیف نمودند با این وصف محافل سیاسی عقیده دارند که موقعیت رئیس جمهور ونزوئلا چندان خوب نیست

(خبرگزاری فرانسه)

ارتش نجات گینه جدید

جاکارتا ـ ژنرال ناسوتیون رئیس ستاد ارتش اندونزی امروز از تمام دسته های مسلح غیر منظم اندونزی تقاضا کرد که برای احراز حاکمیت بر گینه جدید مساعی خود را تجدید نمایند. سخنگوی ارتش اندونزی اظهار داشت رئیس ستاد ارتش عقیده دارد که سازمان واحدی باید رهبری مبارزه در برابر هلندیها را بعهده داشته باشد تا از اتلاف نیروها جلوگیری شود واین سازمان بهتر است «جبهه متحد ملی برای نجات گینه جدید» نامیده شود. (رویتر)

امروز جین مانسفیلد ازدواج میکند

هولیوود ـ قرار است امروز متجاوز از یکصد نفر در مراسم ازدواج جین مانسفیلد ستاره هولیوود و میگی مارکتیای حاضر شوند.

قرار است جین مانسفیلد با لباس بسیار مجللی که برای عروسی تهیه کرده در مراسم حاضر شود و تاجی نیز بر سر خواهد نهاد پس از ازدواج بلافاصله عروس و داماد عازم ماه عسل میشوند اما هنوز مقصد آنها اعلام نشده است.

جین مانسفیلد قبلا نیز یکبار ازدواج کرده واکنون یک دختر هفت ساله دارد. (رویتر)

دیپلمات فراری انگلیسی میخواهد بوطن بازگردد

گی بورجس که اسرار اتمی انگلستان را در اختیار شوروی گذاشت میخواهد برای استراحت بانگلستان برود

لندن ـ بطوریکه در لندن اظهار شده گی بورجس یکی از دو نفر دیپلمات انگلیسی که چندی قبل بشوروی فرار کردند و اسرار اتمی انگلستان را در اختیار شوروی گذاشتند اظهار تمایل کرده که بانگلستان برگردد. یکی از مخبرین انگلیسی بنام مایکل اینگرام که مدت چهار ماه در شوروی بوده طی یک مصاحبه تلویزیونی اظهار داشت که بورجس با مسافرین انگلیسی که بشوروی میروند تماس میگیرد واز آنها میپرسند که آیا امکان دارد دوباره بخاک انگلستان برگردد یا نه. دیپلمات دیگر انگلیسی مک لین نام دارد و گفته شده که زن او نیز به مقامات انگلیسی و امریکائی متوسل شده تا موجبات باز گشت شوهر خود را از شوروی فراهم سازد (رویتر)

اظهارات بورجس

مسکو ـ روز گذشته بانولیند اما کلین همسر دیپلمات انگلیسی که بهمراه بورجس از لندن بشوروی فرار کرد واکنون باخانواده خود در یک آپارتمان چهار اتاقی در مسکو زندگی میکنند اظهار داشت که از کنجکاوی خبرنگاران غربی که همواره درصدد هستند اخباری راجع بوی یا شوهرش بدست آورده و بکشورهای غربی مخابره کنند خسته شده است.

از طرف دیگر گی بورجس دیپلمات دیگر انگلیسی بخبرنگاران گفت که قصد دارد بزودی برای گذراندن تعطیلات خود به انگلستان مراجعت کند وی افزود که برای یکنفر انگلیسی کاملا طبیعی است که بمیهن خود باز گردد و مدتی در آنجا استراحت نماید. (خبرگزاری فرانسه)

دالس خبر ندارد

واشنگتن ـ ازدالس وزیر امور خارجه آمریکا دریک کنفرانس مطبوعاتی سئوال شد که آیا شایعات مربوط بکناره گیری خود را تائید میکند؟ دالس پاسخ داد که تصمیم مربوط باینسه مشارالیه باید از ادامه کار خودداری کند میبایست از طرف برزیدنت آیزنهاور یا خود او اتخاذ شود ولی متاسفانه مشارالیه از هیچیک از این منابع خبری درباره کناره گیری خودش نشنیده است (آسوشیتدپرس)

لوله ۱۵۰۰ کیلومتری گاز

مسکو ـ در اتحاد شوروی لوله کشی گاز بطول ۱۵۰۰ کیلومتر آغاز شده است گازهای نفت قفقاز شوروی بوسیله این لوله کشی بلنین گراد رسانده خواهد شد.

نامزدی دوست عزیزمان آقای هوشنگ زر را باقلبی مملو از احساسات تبریک میگوئیم

ازطرف کلیه دوستان

پرویز هدایتی

آ-۲۳۳۰۱

خداحافظی وپوزش

اکنونکه خاک میهن عزیز را برای ادامه تحصیل ترک میکنم و بعلت کمبود وقت موفق بدیدار گروهی از فامیل ودوستان نشدم بدینوسیله پوزش خواسته وهمگی را بخدا میسپارم

امیر فرهنگ حمیدی

آ-۳۳۴۶۲

دنباله خبرهای خارجه

۳۳۰۰ جمال عبدالناصر در سوریه

قاهره ـ طبق آماریکه ازطرف وزارت بهداری سوریه تهیه شده و در قاهره و دمشق منتشر شده است، ظرف سال گذشته ۱۹۵۷ تعداد ۱۵۰۰ نفر از نوزادان بنام «جمال عبدالناصر» نامیده شده اند.

در سال ۱۹۵۶ نیز ۱۸۰۰ نفر از نوزادان سوریه بهمین نام، نامیده شده اند.

دیلی ورکر در ۳۴ سالگی درگذشت

نیویورک ـ شب گذشته روزنامه دیلی ورکر نشریه حزب کمونیست امریکا در ۳۴ سالگی درگذشت ولی در آخرین دم حیات بایک تیتر درشت اعلام کرد «بزودی باز خواهیم گشت!» و برای صلح، دموکراسی و سوسیالیسم ببارزات خود ادامه خواهیم داد (آسوشیتدپرس)

باران رادیو اکتیو

ورشو ـ رئیس انستیتو هواشناسی ورشو اطلاع داده است در بارانهائی که این هفته در ورشو باریده ذرات رادیو آکتیو مشاهده شده است.

هواشناسی ورشو گفته است میزان رادیو آکتیو دوازده برابر حد معمولی بوده است.

بچها! سر پپسی کولا دعوا نکنید!

شرکت رفرم
PEPSI-COLA
پپسی کولا

این شیشه را باهم بخورید تا بدانید
باهم خوردن چه لذتی دارد و چه محبتی میآورد.

شماره های تلفن کارخانه پپسی کولا ۴۰۵۳۷ ـ ۴۵۴۹۸ آ-۳۳۳۳۶

نخستین سفر رسمی شاهزاده فضیله

رادیو بغداد ـ دیروز ملک فیصل پادشاه وامیر عبدالاله ولیعهد عراق وپرنسس فضیله نامزد پادشاه عراق مسافرتی به بصره کردند.

در بصره پرنسس فضیله ملکه آینده عراق برای اولین مرتبه بطور رسمی تنها از تاسیسات بانوان بصره بازدید نمود.

ابتدا فضیله ازمقر جمعیت هلال احمر شعبه بصره دیدن نموده و بانوان استاندار وفرماندار مصروعده ای از بانوان برجسته بصره ازوی استقبال کردند.

ملکه آینده عراق پس از بازدید از قسمتهای مختلف هلال احمر به سازمان خیریه سلطنتی رفت ودر آنجا دانش آموزان سازمان از ملکه استقبال کردند.

ملکه آینده عراق پس از مشاهده قسمتهای مختلف سازمان به شهر قدیم بصره رفت ودرمیان استقبال اهالی از بازار وقسمتهای مختلف شهر دیدن کرد.

ضمنا در ساعت سه بعدازظهر باردیگر ملک فیصل باتفاق ولیعهد ونامزد خود درجشن باشگاه بصره حاضر شده ودر ساعت پنج باهواپیما بطرف بغداد پرواز نمودند

واکسن سرطان

دالاس ـ تکزاس ـ یکی از پزشکان معروف شیکاگو امروز در دالاس اظهار داشت بزودی برای جلوگیری ازشیوع بیماری سرطان واکسن جدیدی تهیه خواهد شد.

وی افزود که بوسیله این واکسن میتوان بیماران سرطانی را نیز مداوا کرد.

دکتر وان کول استاد کرسی جراحی ورئیس دانشکده طب دانشگاه ایلینویس گفت وی معتقد است مبارزه باسرطان ازطریق شیمو تراپی بسیار سودمند میباشد

اعتصاب کارگران برق

کلکته ـ بیش از هفتصد تن از کارگران مرکز تولید برق در (بیپار) وگروه زیادی از کارگران فولادسازی شهر کلکته ازامروز اعتصاب کردند

دولت هند اعلام داشت که این اعتصاب که کارسدسازی هندرا فلج میسازد غیر قانونی است.

حوادث اتومبیل

ماسنا ـ ایالت نیویورک ـ دیروز یک اتومبیل سواری باقطار باری در شهر ماسنا واقع در ایالت نیویورک تصادم کرد.

سرنشینان اتومبیل که عبارت بودند ازچهار فرزند ووالدین آنها دراین سانحه بهلاکت رسیدند.

فرزند پنجمی که جراحات سختی برداشته بود بیمارستان برده شد (آسوشیتدپرس)

عمان ـ براثر واژگون شدن اتوبوسی در ۲۱ کیلومتری جنوب عمان چهار نفر مقتول و ۴۶ نفر بشدت مجروح شدند (رویتر)

اردن و عربستان

بقیه ازصفحه اول

وزیران کشورهای عضو پیمان ناتو را بمخاطرات منطقه خاور میانه جلب کرد و گفت تدابیری که تاکنون برای جلوگیری از نفوذ کمونیزم دراین منطقه اتخاذ شده وازجمله دکترین آیزنهاور کافی نیست.

برای حفظ آزادی و رهائی از مخاطرات احتمالی باید پیمان بغداد را تقویت کرد و مسلما الحاق کامل آمریکا به این پیمان این نظر را تامین می کند.

این روزنامه سپس مینویسد باید کشورهای عضو پیمان اتلانتیک و پیمان بغداد باهم متحد شوند.

الاهرام

روزنامه «الاهرام» ـ چاپ قاهره نقل از گزارشی که از لندن رسیده مینویسد:

بعضی از دول غربی که عضو پیمان بغداد نیستند در مقابل کمکهائی که از ایالات متحده آمریکا و یا اعضای پیمان دریافت میدارند، بپیمان بغداد نزدیک شده اند.

در گزارش مزبور اضافه شده است که اردن تماس دائم با اعضای پیمان بغداد ازلحاظ مسائل نظامی دارد. دولت اردن دو نفر از افسران ارتشی خود یعنی سرهنگ عکاشه حزب و سرهنگ ترکی حسن را برای شرکت در مانور ارتش عراق که روز یازدهم نوامبر گذشته انجام گرفت و همچنین هیئت نظامی دیگری برای مشاهده مانور نیروی دریائی پاکستان که روز ۲۰ نوامبر گذشته درخلیج فارس انجام گرفت اعزام داشت.

عربستان سعودی

روز هشتم دسامبر وزارت دفاع عربستان سعودی اعلام کرد که دعوت دولت عراق را برای شرکت عده ای از افسران سعودی در تمرینات ومانورهای آینده ارتش عراق پذیرفته است.

روز سیزدهم اکتبر گذشته نیز یک دانشکده فنی برای نیروی دریائی در عربستان سعودی افتتاح گردید و ایالات متحده آمریکا این دانشکده را بکلیه وسائل مورد احتیاج مجهز ساخت

برای اولین مرتبه تحول بیسابقه در سینمای مجلل پلازا

دانیل دوپره

خواننده معروف رادیو تلویزیون فرانسه

ازروز سه شنبه ۲۴ دیماه همه روزه فقط سئانس ۸٫۵ بعدازظهر علاوه بر برنامه فیلم برنامه جالبی توسط این خواننده شهیر اجرا میشود

قیمت بلیط برای همان سئانس ۲۰ ریال

۴۰ ریال و ۵۰ ریال است

آ-۳۳۵۴۶ «طوطی»

بدینوسیله از آقایان شرکاء شرکت تولیدی وصنعتی کسما بامسئولیت محدود دعوت میشود در مجمع عمومی بطور فوق العاده که در تاریخ ۱۳۳۶/۱۱/۴ در دفتر شرکت واقع درخیابان خیام سرای تقی زاده تشکیل خواهد شد حضور بهمرسانند. دستور جلسه تعیین مدیر عامل جدید برای شرکت

بهترین ومشهورترین دستگاههای برنج کوبی ساخت کارخانه لویز گراند انگلستان است

LEWIS C. GRANT LTD.

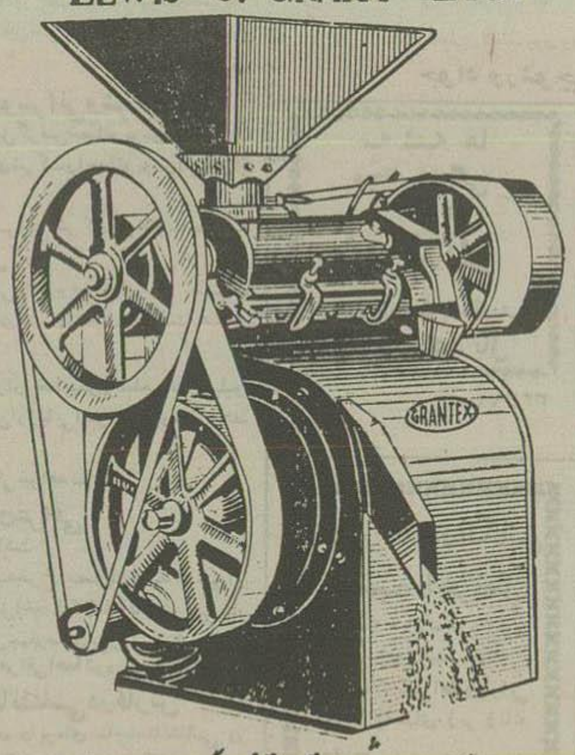

برای اطلاعات بیشتر به تجارتخانه هایک گالوستیان خیابان شاپور ضلع تلفن ۴۳۵۳۱ و ۶۶۱۸۹ مراجعه فرمائید

آ-۳۳۵۲۲ «طوطی»

آگهی دعوت صاحبان سهام

مجمع عمومی فوق العاده شرکت سهامی ثابت پاسال در تاریخ یکشنبه ۲۹ دیماه ۱۳۳۶ در محل شرکت واقع درخیابان سعدی تشکیل میگردد از کلیه صاحبان سهام شرکت بدینوسیله دعوت میشود که درجلسه مزبور حضور بهمرسانند.

دستور جلسه عبارتست از:

تغییر مواد ۷ و ۱۱ اساسنامه

آ-۲۳۵۹۵ شرکت سهامی ثابت پاسال

آگهی مناقصه خرید تعداد دویست هزار عدد جعبه مقوائی

شرکت شیمیائی سازمان برنامه تعداد دویست هزار عدد جعبه مقوائی جای صابون را ازطریق مناقصه خریداری مینماید.

داوطلبان میتوانند بامراجعه باداره دفتر شرکت برگ شرایط و مشخصات مناقصه را دریافت و پیشنهادات خود را حداکثر تا آخر وقت اداری روز شنبه ۳۶/۱۰/۲۸ بدفتر شرکت واقع در میدان بهارستان تسلیم ورسید دریافت دارند.

آ-۳۲۵۰۲ ۲-۲ دکتر مرتضی رسا مدیر عامل شرکت

نهضت تعاونی فردا منتشر میشود

آ-۲۳۶۲۹

آگهی مناقصه خرید موتور برق

شرکت آب وبرق اردکان یکدستگاه ژنراتور مولد برق صد کیلواتی را باتابلو فرمان وکلیه وسائل مربوطه که حداکثر (۵۰۰) دور باشد طبق مشخصات موجود در اداره فنی اداره کل امور شهرداریها که برایگان بداوطلبین داده خواهد شد تحت شرایط زیر خریداری مینماید.

۱) پیشنهاددهندگان بایستی مبلغ هفتادهزار ریال وجه نقد بحساب ۱۳۹۶ اداره کل شهرداریها بانک ملی ایران شعبه فردوسی تحویل وفیش مربوطه را ضمیمه پیشنهاد خود نمایند تاچنانچه در موقع تشریفات مناقصه برنده تشخیص داده شدند وازانعقاد قرارداد عدول نمایند مبلغ مزبور بنفع شرکت نامبرده ضبط گردد.

۲) کلیه پیشنهادات بایستی تاآخر وقت روز هفدهم بهمن ماه ۳۶ به دفتر اداره کل امور شهرداریها تسلیم ورسید دریافت دارند.

۳) پیشنهادات رسیده درساعت ۹ صبح روز نوزدهم بهمن ماه ۳۶ باحضور نماینده شرکت موصوف در کمیسیون مربوطه که در اداره کل امور شهرداریها تشکیل خواهد شد بازو قرائت میشود.

حضور پیشنهاددهندگان درجلسه مناقصه آزاد و شرکت آب وبرق اردکان در رد یا قبول یک یا کلیه پیشنهادات مختار میباشد.

۴) صدی بیست وپنج بهای موتور مورد مناقصه نقد یعنی بعد از انعقاد قرارداد در قبال تضمین نامه بانکی پرداخت وبقیه باقساط تادیه خواهد شد.

۵) برنده مناقصه بایستی در موقع عقد قرارداد صدی پنج کل کار را بعنوان تضمین حسن انجام کار وجه نقد یا تضمین بانکی بشرکت آب وبرق اردکان بسپارد.

۶) هزینه نشر آگهی وثبت قرارداد وهمچنین هرگونه مالیات وعوارض وهزینه های قانونی دیگر بعهده برنده مناقصه میباشد.

نماینده شهرداری وشرکت آب وبرق اردکان جلیل مجد

آ-۲۳۴۹۷

اطلاعات

ضیافت شهردار دهلی نو بافتخار سفیر کبیر ایران

هفتهٔ گذشته بمناسبت پایان مدت ماموریت آقای حکمت سفیر کبیر ایران در هند از طرف شهردار و انجمن شهر دهلی مجلس ضیافتی در تالار شهر تشکیل شده بود و عده‌ئی از رؤسای هیئت‌های سیاسی و کلیهٔ نمایندگان انجمن شهر و کارمندان سفارتکبرای شاهنشاهی و نمایندگان جراید و جمعی از رجال و محترمین پایتخت با بانوانشان در آن حضور یافته بودند و از طرف آقای اکراوالاشهردار و کارکنان شهرداری پذیرائی شدند.

بعد آقای اکراوالاطی نطقی از خدمات فرهنگی و سیاسی و اجتماعی آقای حکمت تمجید کرده مجاهداتی را که در زمینهٔ تحکیم مناسبات دو کشور ایران و هند نموده است ستود و بایشان و خانمشان سفر بخیر گفت. بعداً آقای حکمت در باب علائق و همبستگی های دیرین ایران و هند و پاره‌ای مسائل مربوط باین کشور بیانات مبسوطی ایراد کرد.

افتتاح کلاس مالی و حسابداری

امروز مراسم گشایش کلاس مالی و حسابداری باحضور آقای سرتیپ ضرغام و رؤسای ادارات گمرکات و انحصارات در اداره کل قندوشکر انجام شد.

ابتدا رئیس حسابداری قندوشکر پیرامون تعلیم و تربیت کارمندان وزارت گمرکات و انحصارات و آشنائی بافن حسابداری نوینی که در دنیا معمول است اظهاراتی کرد و سپس آقای سرتیپ ضرغام گفتند از شروع خدمات کشوری متوجه اهمیت امور حسابداری بوده و مترصد بودم با ایجاد کلاس‌های حسابداری بیشرفتهائی در این فن بعمل آید و سپس کلاس مالی و حسابداری که ۴۸ کارمند در آن تعلیم میگیرند افتتاح شد.

اکتشاف نفت در آبهای ایران

کارشناسان ایتالیائی که با دو کشتی مخصوص بایران آمده‌اند از سه روز قبل شروع به عملیات اکتشاف نفت کردند

هیئت کارشناسان نفتی ایتالیائی که برای عملیات ژئوفیزیکی در آبهای جنوب بایران اعزام شده‌اند از سه روز قبل شروع بکار کردند.

این هیئت با دو کشتی مخصوص عملیات اکتشاف نفت در دریا و سایر تجهیزات مورد احتیاج کارهای خود را انجام میدهند.

وسعت منطقه‌ای که طبق قرارداد شرکت ملی نفت با کمپانی ایتالیائی در آن عملیات اکتشاف نفت صورت میگیرد پنجهزار و ششصد کیلومتر مربع است و در فلات قاره ایران و شمال خلیج فارس قرار دارد.

سینیورسارتی مدیر عامل شرکت سیریپ که برای تعطیلات کریسمس و ژانویه بایتالیا رفته بود بتهران مراجعت کرد و قرار است باتفاق آقای آذری رئیس هیئت مدیره شرکت سیریپ برای سرکشی به عملیات اکتشاف نفت در خلیج فارس و بلوچستان بآن مناطق مسافرت کنند.

عملیات اکتشاف نفت در ناحیه بختیاری و دامنه شرقی جبال زاکروس تا فصل بهار و گرم شدن هوا متوقف خواهد بود.

برقراری ارتباط تلفنی بیسیم

طبق گزارش خبرنگار ما در شیراز، بریروز ارتباط تلفنی بیسیم از استانداری فارس با تمام شهرستانهائی که تلفن بیسیم دارند برقرار گردید.

در مراسم برقراری تلفن بیسیم، آقای رام استاندار باوزرای پست و تلگراف و تلفن و کشور صحبت کرد.

تقاضای اعتبار ساختمانها باید باقیمت واقعی تطبیق کند

امروز وزارت دارائی طی بخشنامه‌ای بکلیه وزارتخانه‌ها و ادارات و بنگاههای دولتی تاکید کرد که در آینده در خصوص هر نوع احداث ساختمانهای دولتی و تکمیل بناهای نیمه تمام توجه شود که برای اخذ تصمیم بساختمان و شروع بکار و موقع انعقاد قراردادهای ساختمانی میزان اعتبار لازمه در بدو امر دقیقا برآورد شود تا پس از شروع بکار دیگر هیچ نوع پیشنهاد و تقاضای اضافه اعتباری نشود.

افتتاح کلاس آموزش رفتگران برزن‌ده

بعد از ظهر دیروز اولین دوره کلاسهای آموزش رفتگران برزن‌ده باحضور آقایان دکتر شیبانی معاون وزارت کار سرلشکر دولو شهردار تهران شریف معزی سرپرست اداره کل کار استان تهران، عقیلی معاون شهرداری و اصغر عقیلی رئیس برزن ده افتتاح گردید.

افتتاح کلاس مزبور ضمن برگزاری جشن مفصلی که در آن عده‌ای از معتمدین محل نیز شرکت داشتند انجام گرفت و معاون وزارت کار و شهردار تهران مطالبی پیرامون اهمیت تشکیل این کلاسها و فواید باسواد شدن کارگران ایراد نمودند.

توسعه محل کتابخانه مدرسه عالی سپهسالار

آقای دکتر مهران وزیر فرهنگ دیروز از قسمت‌های مختلف فرهنگستان و مدرسه عالی سپهسالار بازدید کردند.

چون کتابخانه مدرسه عالی سپهسالار جای کافی برای کتاب نداشت وزیر فرهنگ پس از بازدید از عمارت فرهنگستان تصمیم گرفت که یک طبقه از این عمارت برای کتابخانه اختصاص یابد

کتابخانه مدرسه سپهسالار از کتابخانه های بزرگ تهران است که دارای کتب خطی و چاپی نفیس می باشد و محل فعلی آن از سالها قبل در مدرسه عالی سپهسالار بوده است

اختلاف بین شرکت واحد اتوبوسرانی و شرکت عدل

خبرنگار ما اطلاع می دهد که برای تحویل گرفتن خط اتوبوسرانی شمیران در جاده قدیم، مرتبا اتوبوسهای نو جدید برای شرکت واحد اتوبوسرانی تهران وارد گمرک می شود.

پس از این که وسائل لازم فراهم گردید شرکت واحد وسائط نقلیه خط شمیران را ارزیابی میکند و آنرا تحویل می گیرد.

بقرار اطلاع هنوز در مورد ارزیابی اتوبوس های خط شمیران (جاده بهلوی) اختلاف نظر میان شرکت واحد و شرکت عدل وجود دارد.

شرکت واحد وسائط نقلیه شرکت عدل را در خط بهلوی بمبلغ پانزده میلیون ریال ارزیابی کرده است ولی شرکت عدل باین ارزیابی اعتراض کرده و وسائط نقلیه را تحویل نداده است.

بزودی کمیسیونی باین اعتراض رسیدگی خواهد نمود.

کمک بسیل زدگان عراقی

سخنگوی شیر و خورشید سرخ اظهار داشت:

در جلسهٔ اخیر هیئت مدیره شیر و خورشید سرخ بتصویب رسید که برای ابراز همدردی باهلال احمر عراق در واقعه سیل اخیر که تلفات قابل توجهی ببار آورده است مبلغ ۲ هزار دینار عراقی معادل چهارصد و سی و دو هزار ریال از طرف جمعیت شیر و خورشید سرخ بهلال احمر عراقی اهدا شود

برای کاوشهای جدید باستانشناسی در فارس

اخیرا پیشنهاد مدیر کل فرهنگ فارس دایره‌ای بنام باستانشناسی در فرهنگ فارس تأسیس یافته و ریاست آن بعهده آقای سامی رئیس بنگاه علمی تخت جمشید واگذار گردیده است.

این اداره با همکاری اداره باستان شناسی برای کاوش و خاک برداری نقاط تاریخی و دست نخورده فارس اقداماتی بعمل خواهد آورد.

نرخ جدید تاکسی

فردا کمیسیونی در دفتر کار آقای دکتر صدر معاون وزارت کشور با حضور آقای سرهنگ اختیار رئیس اداره راهنمائی و رانندگی و نمایندگان شهرداری تهران و اتحادیه صنف تاکسی داران تشکیل خواهد شد.

در این کمیسیون پیرامون تغییر نرخ تاکسی پس از نصب تاکسیمتر مذاکراتی صورت خواهد گرفت و نرخ قطعی تعیین خواهد شد. آقای دکتر صدر در این باره اظهار داشت: سعی خواهد شد برای مسافتهای معمولی نرخ تاکسی از ده ریال تجاوز نکند و بمسافرین تحمیل نشود.

در طرحی که برای تاکسیمتر تهیه شده نرخ ۵ کیلومتر اول ۱۰ ریال و برای هر کیلومتر اضافی ۱/۵ ریال تعیین شده و اداره راهنمائی و رانندگی معتقد است که این نرخ بهترین و عادلانه ترین نرخها میباشد.

بقرار اطلاع تاکنون چندین نفر باداره راهنمائی و رانندگی مراجعه کرده و تاکسیمترهای خود را برای آزمایش نشان داده‌اند.

فعلا فقط یک تاکسیمتر بمنظور آزمایش نصب گردیده است.

دستگاههای تاکسیمتر قیمتهای مختلف دارد و بطوریکه متصدیان اداره راهنمائی و رانندگی اظهار میدارند حداکثر قیمت یک تاکسیمتر یازده هزار ریال میباشد.

مساحت خانه ها

نباید کمتر از ۳۰۰ متر مربع باشد

امروز اطلاع بدست آمد که یکی از طرحهای متخصصین شهرسازی خارجی درباره چگونگی ساختمان خانه‌ها میباشد باین ترتیب که پیشنهاد شده است مساحت خانه‌هائی که از این ببعد ساخته میشود نباید کمتر از سیصد متر مربع باشد طبق مقررات بیش از چهل درصد از مساحت هر خانه نباید زیر بنا باشد ولی بعلت معلوم نبودن حداقل مساحت خانه‌ها اغلب خانه‌هائی که اخیرا ساخته میشود در مقدار کمی زمین بنا میشود که بعقیده مهندسین شهرساز از لحاظ بهداشتی برای ساکنین آن مناسب نیست.

بنابراین احتمال میرود که در آینده پیشنهاد مهندسین شهرساز ملاک عمل واقع شود و همچنین بصاحبان اراضی تفهیم نشده اخطار گردد که از این پس نباید زمینها را بقطعات کمتر از سیصد متر تقسیم نمایند

کارگران پرقدرتیکه
خستگی نمی‌فهمند
تراکتورهای کاترپیلر والیس چالمرز شرکت ساختمانی پلدشت باقیمت نصف وگاهی یکچهارم اجرت عمله میتواند کارهای خاکی را انجام دهد. نشانی ـ تهران ـ خیابان نادری ـ خیابان همایون ـ کاشی ۳۰ تلفن ۴۰۶۲۰
آ ـ ۲۳۰۷۳

خریداریم از اراضی دره قشلاق داودیه ـ عباس آباد و تهران پارس خریداریم
بدفتر معاملات املاک تهران وحومه خیابان شاهرضا مقابل دبیرستان البرز طبقه دوم مراجعه فرمائید تلفن ۴۳۶۵۵ آ ـ ۳۳۴۴۶

آگهی
رزرو اطاق برای ایام نوروز ۱۳۳۷ در مهمانخانه‌های رامسر و بابلسر از تاریخ ۲۰ دیماه آغاز گردید برای رزرو اطاق به بنگاه مهمانخانه های املاک پهلوی خیابان پاستور مراجعه فرمائید.
آ ـ ۳۳۴۴۸ بنگاه مهمانخانه های املاک پهلوی

DIAMOND
دایموند یک نام خوب برای یک محصول عالی
فلورسنتهای مجهز باترانسفورماتور دایموند
دارای روشنائی درخشانتر و دوامی بیشتر میباشد
دایموند شاهکار صنعت امپراتوری انگلستان
نماینده انحصاری محمود ظاهری و برادر
۱۰-۱۰ آ ـ ۲۱۴۰۳

ترازو های مرغی آلمانی
که مدتی نایاب بود رسید جلوخان مسجد شاه
جواد ورشوچی تلفن ۲۶۳۴۷ آ ـ ۲۳۶۳۷

سه شنبه ها
مجله هفتگی
پرواز
رافراموش نکنید
تکشماره ۵ ریال
۳-۲۰ آ ـ ۳۳۳۹۲

هفته حراج در الکانس
بمناسبت آخر فصل
از ۳ شنبه ۲۴ دیماه تا ۳ شنبه اول بهمن
منسوجات پشمی اعلا و بارانی
انواع لباسهای زیر زنانه
تا ۳۰ درصد تخفیف
الکانس خیابان فردوسی
ساختمان ارفرانس طبقه دوم
آ ـ ۳۳۵۰۸ ۱-۲

بقعه ایاز تعمیر می‌شود

تنها اثر اسلامی عهد غزنوی ازخطر انهدام نجات یافت

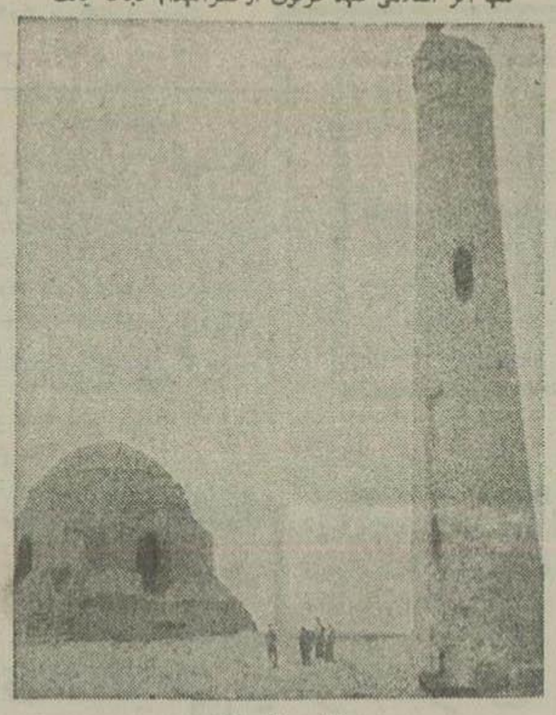

بقعه ایاز قبل از تعمیر

اخیرا اداره باستان شناسی برای تعمیر بناهای تاریخی خراسان اقداماتی نموده است و از آن جمله تعمیر بقعه ایاز میباشد.

این بنای تاریخی در ۴۲ کیلومتری مشهد واقع شده و از بناهای اسلامی عصر غزنوی است که بدستور ارسلان جاذب حاکم طوس در زمان سلطان محمود احداث شده است.

وبقول بعضی از مورخین محل قبر ارسلان جاذب درهمین بقعه است.

این بنا از آجر است و در آن کاشی دیده نمیشود و داخل بقعه با آجرهای برجسته که با آن خطوط کوفی نگاشته شده مزین گردیده است.

اهمیت این بقعه از آن لحاظ است که تنها اثر عهد غزنوی است.

فروشگاه تریکوبل
قبله دلهاست آنجا
هرچه خواهی آرزو کن
فروشگاه تریکوبل گنجینه عالیترین وشیکترین بارانیهای یک رو و دورو و کفش های جدید زنانه و بچگانه و بهترین اجناس پوشاکی مدل جدید و هزاران نوع دکمه‌های عالی است
فروشگاه تریکوبل زیارت گاه شیک پوشان و مردم باسلیقه تهران
تا فرارسیدن ایام عید روزهای جمعه نیز مفتوح است
نمایندگان در شهرستانها
تبریز ـ پروین
مشهد ـ بب
اصفهان ـ نورسته
شیراز ـ تریکوفادا ـ علی شاهیان
اهواز ـ مسعود
ساری ـ مظلومی
آ ـ ۳۳۴۴۰ (دکانون آگهی منصور)

برای تامین مخارج شب عید
خرید یک بلیط سی ریالی اعانه ملی را که جوائز یک میلیون ریالی و پانصد هزار ریالی دارد فراموش نفرمائید.
آ ـ ۳۲۸۷۰ ۶-۹

تراکتور پرش دیزل باسیستم سرد کننده بدون آب
ساخت آلمان بقدرتهای ۱۵-۲۸ و ۴۱ اسب محکم سریع ـ باصرفه ـ قوی
پرش دیزل دارای دستگاه هیدرولیک برای بکار انداختن بیش و دیگ ـ مجهز باترمگاه و فرمان لوازم کامیونهای کروپ جاده کرج نزدیک پمپ گاز ـ نماینده انحصاری شرکت سهامی هریس
PORSCHE-DIESEL
نماینده فروش در گنبد قابوس آقای پرویز زندیان

ستون اعانه

کمک بزلزله زدگان غرب توسط کمیسیون خیریه اطلاعات

این اعانات توسط کمیسیون خیریه اطلاعات از اشخاص خیر دریافت شده است:

آقای حسینعلی دهش	۳۰۰۰ ریال
آقای رفیع قائم مقامی	۱۰۰۰
دوشیزه شهناز سالم حقیقی	
دانش آموز دبستان کوثر	۴۰۰
بانو مستوره افشاری	۱۰۰۰
بانو امیرزاده نوری	۱۰۰۰
بانو مهین نوری	۵۰۰
آقای هوشنگ نوری	۵۰۰

بوسیله شهردار تهران

اتحادیه صنف مهمانخانه ها و پانسیونها و کافه رستورانهای تهران یک چک بمبلغ ۷۲۹۵۰ ریال بوسیله شهردار تهران بزلزله زدگان غرب کمک کرده است.

تمبر نفت

خبرنگار ما امروز کسب اطلاع کرد که تمبر مخصوص پنجاهین سال آغاز بهره برداری از نفت در ایران روز ۱۹ اسفند ماه در دو سری در سراسر کشور انتشار خواهد یافت. این تمبرها بقیمت دو ریال و ده ریال خواهد بود وطرح آنها اکنون در دست تهیه است.

ملاقاتهای سیاسی

ساعت ده بامداد امروز سفیر کبیر جمهوری چین و ساعت ده و نیم سفیر عربستان سعودی در کاخ وزارت امور خارجه حضور یافته و با آقای دکتر اردلان وزیر امور خارجه ملاقات کردند.

از اردبیل

آقای عبد العزیز رمضانی بنکدار ساکن اردبیل دارنده بلیط شماره ۳۱۹۶۶۱ سری ۳۶۷ در این هفته سیصد هزار ریال جایزه برد که ضمن چک شماره ۷۵۲۶۴۱ این جایزه بباو پرداخت شد.

آ ـ ۳۳۲۶۸

حراج حراج
منسوجات اروپا
بمناسبت حراج فصل در قیمت فاستونیهای انگلیسی زنانه و مردانه خود تخفیف کلی داده است نشانی چهارراه لاله زار آ ـ ۳۳۵۵۰

کنسرت باشکوه ـ همین جمعه
باشرکت افتخاری
بانو دلکش
ساعت ۹/۵ صبح ۲۷ دیماه ۱۳۳۶
در سالن مجلل سینما سهیلا (مایاک سابق)
بنفع مستمندان
محل فروش بلیط: مسعود نیالاله زار
باجه سینما سهیلا (مایاک سابق)
آ ـ ۲۳۶۲۱ ۱-۲

ماجرای جمال عبدالناصر
رئیس جمهور مصر و
مجله فردوسی
برسر همین ماجرا مجله فردوسی
توقیف شد
امروز سه شنبه فردا خوانندگان مجله فردوسی
مجله محبوب خود را عالی تر و زیباتر از همیشه از روزنامه فروشها بدست خواهند آورد
آ ـ ۳۳۶۲۶

نمایشگاه مهرگان تمدید میشود
بنا بپیشنهاد عده‌ای از علاقمندان بهنر نمایشگاه نقاشی باشگاه مهرگان تا شنبه بیست و هشتم دیماه مفتوح میباشد
آ ـ ۲۳۶۱۳

قابل توجه اطباء و داروخانه های محترم
کیناسیلین
Kinacillin
پنی سیلین ۴۰۰ هزار واحدی فاین کمیکال امریکن سایانمید امریکا که مدتی نایاب بود بمقدار کافی رسید.
آ ـ ۳۳۶۱۰ ۱-۲

قابل توجه اطباء و داروخانه های محترم
پرو کامایسین
Pro-K-Mycin
((پنی سیلین و استرپتومایسین))
این کمیکال امریکن سایانمید امریکا که مدتی نایاب بود بمقدار کافی رسید.
آ ـ ۳۳۶۰۸ ۱-۲