اطلاعات

سال پانزدهم - شماره ۴۵۲۰ | پنج‌شنبه یازدهم اردیبهشت ماه ۱۳۲۰ | تك شماره ۵۰ دینار

دنباله انتشارات مطبوعات ژاپن

خوانندگان مادرمقاله‌های سابق اطلاعات ازرویه اخیرروزنامه‌های ژاپونی وانتشارات بی‌پایه آنهانسبت بایران آگاه شده‌اند.

اینك مطابق اطلاعیکه بمارسیده است یکی دیگرازروزنامه‌های اینکشور بنام تایمز ژاپون برای اینکه ازهمکار خودآساهی عقب نمانده و او هم بنوبه جهت خوانندگان خویش خبرهای نوظهور تهیه کرده باشدتوسن خیال‌را بجولان انداخته‌ودرعالم تصورواوهام اینطور پیشگوئی میکند که‌آلمان ازترکیه تقاضا خواهد کرد که پیمان عدم تجاوزمنعقد واجازه عبور نیروی آلمانرا برای رفتن به عراق و ایران بدهد و از شوروی تقاضا خواهد کرد بپیمان سه‌گانه درمقابل تعویضاتی درایران ملحق و کمك بالمان بکند

مااین‌رویه‌روزنامه های ژاپن و اصرار آنهارا درنشر مطالب بی‌اساس و غیبگوئی های مالیخولیائی واقعا نمیدانیم بچه‌تعبیر کنیم یاباید بگوئیم که کار روزنامه‌نگاری در این کشور بدست مردمان ناشی افتاده که‌باصطلاح معروف سر نارا ازدهانه فراخ‌آن مینوازند. یااین حقیقت تلخ اعتراف کنیم که روزنامه های ژاپون انباشته‌ازغرض‌وبدخواهی و سوء نیت نسبت‌بکشورماهستند وازنشراین‌اکاذیب و جعلیات منظورات نا پسندی را تعقیب می کنند.

بعقیده ماازلحاظ نزاکت‌وعالم هم‌اقلیمی این‌رفتار ازناحیه جرایند یك کشور دوست ناگوار و موهن است. ما اگر برای رعایت همین اصول نبوددرمقام مبارزه قلمی برمیامدیم وپاسخ های پرمعنائی که لازمه این طرز فکرو رفتاراست‌میدادیم. روی‌همین اصل‌بود که‌در این دو هفته اخیر که روزنامه های ژاپون انتشارات بی اساس‌راجع به کشور ما داده بودند فقط بدادن تذکر قناعت کردیم‌و انتظار داشتیم که دامنه‌این انتشارات تهی که حکایت ازافکار ناسالمی‌میکند کوتاه شود.

ولی متاسفانه معلوم‌میشود که روزنامه‌نگاران ژاپونی‌نخواسته‌اند تذکرات مارا مورد توجه قرارداده ودرمقام ترمیم آن‌برآیند و ازاین انتشارات منظوراتی درخاطرخودمیپرورانند

بااینکه‌میشنویم که درآن کشورمخصوصا دراین اواخر به‌فراهم کردن‌وسایل شناسائی کامل میان‌دو کشوراظهار تمایل میشودچگونه ممکن است تصور نمود که روزنامه نگاران ژاپن که‌وظیفه دارند ازاوضاع واحوال‌سایر کشورها بخصوص کشور های دوست‌وهم‌اقلیم آگاه‌باشند. قبل‌ازآنکه‌تحصیل‌اطلاع‌ازاوضاع واحوال‌اینکشور نموده وبوضعیت کنونی‌ایران آشنا شده باشند نسبت بایران اینطور بیان افکاروقلمفرسائی نمایند وایران‌راموضوع‌حساب های‌خیالی‌خود قراردهند؟

درهرحال این‌رویه روزنامه نگاران ژاپون ازهرعقل ومنطقی دوراست بویژه که درکشورمانسبت بکشورو ملت‌ژاپون احساسات دوستی همواره وجودداشته وهمیشه ترقیات وسعادت آنکشوربانظرخوش‌بینی‌نگریسته‌ایم. بااین طریق البته این نوع تراوشها ازناحیهٔ مطبوعات ژاپون خیلی ناگوار وضمن‌اظهار تاسف انتظار داریم که باردیگر مارا مجبور نسازنددربارهٔ این‌قبیل انتشارات‌واردبحث‌شویم

در نمایشگاه کالا -۲-

نوغان

پس ازبازدید غرفه های کانهاغرفه‌نوغان موردتوجه قرار گرفت

اعلیحضرت همایون شاهنشاهی راجع بوضع نوغان کشورومحصول امسال آن‌پرسش فرمودند ومتصدی‌غرفه نوغان بعرض رسانید که وضعیت محصول امسال تخم‌نوغان‌خوبست وآقای نخست‌وزیر بعرض رسانیدند که اینك علاوه بر اینکه نیازی بوارد کردن‌تخم‌نوغان ازخارج نداریم درحدودهشتهزارجعبه‌هم‌صادر میکنیم وتخم نوغان ایران ازهرحیث‌خوب‌و مورد پسند بازارهای خارجی واقع شده‌است در غرفه هنرستان باستانی نمونه انواع خاتم ومنبت‌وزری وتابلوهای‌مختلف ازنظر مبارك شاهانه گذشت واشکاف مخصوص خاتم‌کاری زیبائی که دراین غرفه‌واقع شده‌بودویك‌نوع پاراوان مینیاتوری جلب‌نظر ملوکانه را نمود وآقای‌طاهرزاده‌بهزاد رئیس‌هنرستان‌باستانی توضیحاتی‌بعرض پیشگاه‌مبارك‌رسانیدندوراجع باشکاف مزبور توضیح دادند که‌طوری‌ساخته شده است که اگر یك‌جعبه آن‌بسته شودهمه جعبه‌ها بطور خودکار قفل میشودوهمینطور اگر یکی باز شود همه جعبه ها بازخواهد شد.

پس از آن غرفه‌هنرستانهای‌شهرستانها و کارهای آهنگری و نجاری هنرجویان‌مورد توجه قرارگرفت ودر این قسمت یك‌صندوق بزرك آهکی ازکار هنرجویان قسمت‌آهنگری هنرستان مشهد موردتوجه ملوکانه واقع شد ومتصدی‌غرفه‌بعرض رسانید که‌این‌صندوق ۵ کیلووزن دارد.

در اینموقع آقای نخست وزیر کارهای نجاری‌هنرجویان را که عبارت ازیك‌میز تحریر و شمعدان چوبی بسیار زیبا و چند قطعه مبل و صندلی بود ارائه داده وبعرض رسانیدند در قسمت درودگری هم هنر جویان پیشرفتهای کامل نموده‌اند آنگاه‌آلات وادوات‌وابزارهای یدکی که در هنرستانهای تهران وشهرستانها ساخته شده بود مورد توجه قرار گرفت‌وآقای نخست وزیر در پاسخ پرسش ملوکانه بعرض رسانیدند که کارخانه ابزارسازی ماشین آلات بزودی‌وارد ومشغول‌کارخواهد شد.

سپس اعلیحضرت‌همایون شاهنشاهی‌غرفه کاسیرین‌وکائوچو سازی‌کارخانه شماره ۵ را بازدید فرمودند. وپس‌از توضیحاتی که بعرض رسیدتشریف فرمای غرفه کارخانه قند شدند درآن غرفه نمونه قندومواد اولیه‌قندوشکر ازنظرمبارك‌شاهانه گذشت وراجع بساختن‌قند کله‌ای آقای‌نخست وزیر بعرض رسانیدند که درکارخانه قندسازی ورامین قند کله ای ساخته خواهدشد.

سپس غرفه‌هنرستان اصفهان مورد توجه واقع گردید، درغرفه اخیر میز گردی که از چوب ساخته شده‌بود وهمچنین‌یك‌میز منبت‌کاری وانواع صنایع دستی نقره‌کاری وپارچه‌های‌زری وتابلوهای مینیاتور ومیز خاتم ازنظر شاهانه بگذشت، اعلیحضرت همایون شاهنشاهی‌راجع برنك‌زریها دستو های لازم‌صادرفرمودند آقای نخست‌وزیر درپاسخ فرمایشات ملوکانه عرض کردند که زری‌بافی توسعه‌یافته وبهتر خواهد شد کار های هنرستان اصفهان مورد توجه شاهانه قرارگرفت‌وآقای عیسی بهادری‌متصدی غرفه توضیحات‌لازم بعرض‌رساند

کار خانه ها وبنگاههای اقتصادی

اعلیحضرت همایون شاهنشاهی پس از بازدیدغرفه‌های‌تالارچهارم‌تشریف‌فرمای‌تالار پنجم شدند.

تالار پنجم کارخانه ویژه کارخانه‌های‌نخ ریسی و جوراب بافی کشور میباشد که در نمایشگاه امسال شرکت نموده‌اند وکارخانه هائی که‌در این‌تالار غرفه‌دارند عبارتنداز. شرکت سهامی مجدود جوراب - تهران کارخانه ریسباف‌قم - کارخانه نخ ریسی کاشان کارخانه نخ‌ریسی خوزستان - اهواز - کارخانه نخ‌تاب اصفهان. کارخانه نخ‌ریسی - سمنان کارخانه نخ‌ریسی اقبال - یزد که هریك‌نمونه محصولات کار خانه‌خود را در غرفه ها گرد آورده اند.

درغرفه‌شرکت سهامی جوراب‌چندنمونه ازجورابهای‌ابریشمی‌زنانه رابازدیدوباجوراب های‌ابریشمی کارخانه چالوس مقایسه‌فرمودند واوامری برای توسعه و تکمیل این صنعت نوزاد صادرفرمودند.

هنگام‌بازدید کارخانه ریسباف‌قم‌ومشاهده انواع نخهای محصول کارخانه‌سئوال‌فرمودند که چرانساجی تهیه نمیکنند متصدی غرفه بعرض‌رسانید که بزودی دستگاههای‌نساجی‌کار خانه نیز بکار خواهد افتاد.

موقعیکه مشغول بازدید نمونه های نخ کار خانه نخاب اصفهان بودند از میزان محصول‌نخ کشورسئوال فرمودند آقای کفیل وزارت باز کانی بعرض رسانیدند که تا نخ (شماره ۴۰۰) اکنون در خود کشور تهیه میشود.

اعلیحضرت همایون‌شاهنشاهی‌دراینجانیز اوامری برای‌توسعه وتکمیل این کارخانه‌ها صادرفرمودندوسپس‌موکب‌مبارك‌بباغ‌نمایشگاه تشریف‌فرما شدند

دراینموقع آقای باکروان‌استاندارستان نهم بحضور مبارك‌شاهانه تشرف‌حاصل‌نمودند و اعلیحضرت همایون شاهنشاهی بایشان امر فرمودند که کارخانه‌خسروی‌مشهدراتوسعه‌دهند

ائین گشایش هفتمین دوره نمایشگاه کالای ایران

درپیشگاه مبارك

اعلیحضرت همایون شاهنشاهی

و والاحضرت همایون ولایتعهد

اعلیحضرت همایون شاهنشاهی ووالاحضرت‌همایون ولایتعهد پس ازبازدید نمونه های عمارت شمالی نمایشگاه بغرفه‌های عمارت جنوبی نمایشگاه تشریف‌فرما میشوند

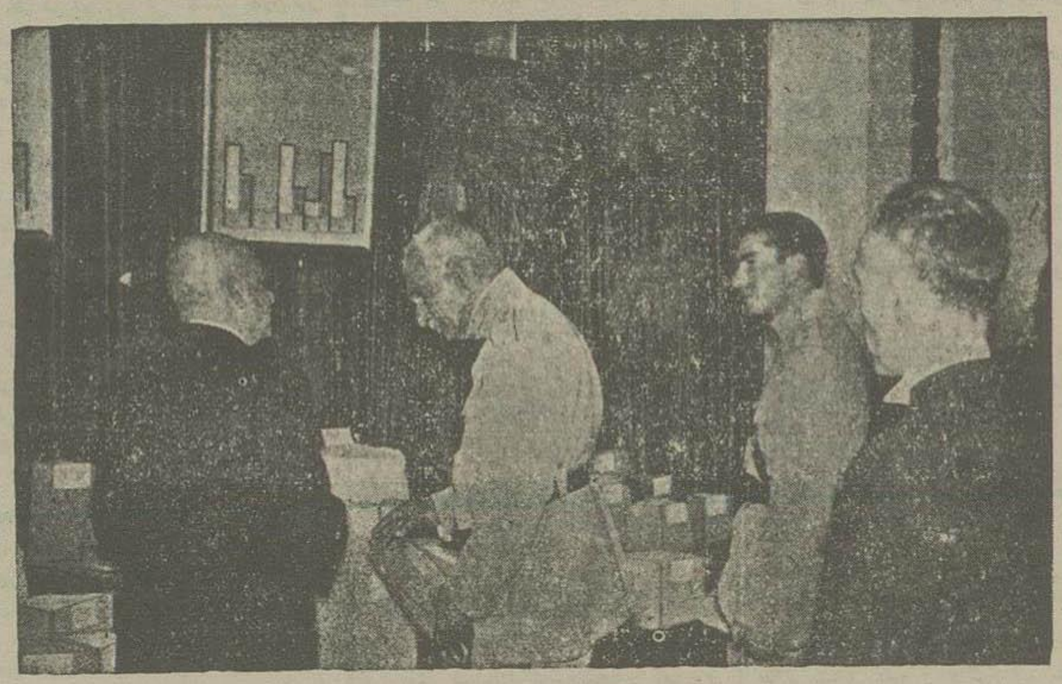

نماینده غرفه رنج توضیحات لازم بپیشگاه مبارك اعلیحضرت همایون شاهنشاهی معروض میدارد

درباغ نمایشگاه اعلیحضرت همایون شاهنشاهی غرفه‌های زیبای شرکت‌سهامی‌نفت انگلیس وایران وغرفه دخانیات‌را که‌درضلع شرقی باغ‌نمایشگاه‌واقع‌شده‌بودبازدیدفرمودند ودرغرفه دخانیات‌پرسشهائی‌درپیرامون‌محصول تنباکو وتوتون کشور وصادرات‌آن‌فرمودند که ازطرف متصدی غرفه پاسخ داده شدو پس‌ازآن تشریف‌فرمای‌اشکوب‌بالای‌ساختمان جنوبی نمایشگاه شدند.

نخستین‌تالار این قسمت ویژه کارخانه روده‌سازی پیرایش- تهران‌وشرکت‌پوستهای نرم- تهران ومرکز کل پشم وپوست‌ایران- میباشد.

دراین‌تالار اعلیحضرت‌همایون‌شاهنشاهی ازمیزان صادرات روده وپوستهای نرم‌پرسش فرموده واهمیت اصلاح‌نژاد گوسفندرااز لحاظ پوست وپشم گوشزد فرمودند

نمودارهائی که در غرفه‌های این تالار آویخته شده بخوبی ترقی و پیشرفت میزان فرستاده‌های پوست وپشم و کرك را نشان میدهند.

مطابق این نمودار هامیزان فرستاده‌های پوست‌وپشم کشور که درسال ۱۳۱۰ برابر ۱۸۲ر۱ تن بوده‌درسال۱۳۱۹ تامیزان۴۴۵۷ تن ترقی نموده‌است.

وهمچنین میزان صادرات پشم و کرك که درسال ۱۳۱۰ برابر ۶۸۰۸ تن بوده درسال ۱۳۱۹ تا میزان ۱۰،۶۰۰ تن‌ترقی نموده است.

تذکر و تصحیح

تابلوی نفیس رنك وروغنی نقاشی تمثال مبارك‌اعلیحضرت همایون‌شاهنشاهی که‌در تالار پذیرائی نمایشگاه کالای ایران نصب گردیده بطوریکه درشماره دیروزهم اطلاع داده‌شده بود کار آقای حیدریان میباشد ولی تابلوی تمثال والاحضرت همایون ولایتعهد کار آقای حسین شیخ میباشد ودرشماره دیروزنام ایشان ازقلم‌افتاده بود.

صورت ریز

درآمد باشگاه‌هواپیمائی کشوری ایران درسال ۱۳۱۹

شماره	نام‌شهرستان	جمع‌درآمد۱۲ماه۱۹۴۰ دینار-ریال
۱	تهران	۳۸۶۸۳۰۲ر۳۵
۲	تبریز - مرند - آذرشهر - اهر - دبستر - اسکو	۱۲۰۲۰۰۷ر۹۵
۳	اصفهان - شهرضا - شهرکرد	
	نجف‌آباد - اردستان	۱۱۴۵۱۸۹ر۶۵
۴	مشهد - نیشابور - باخترز - سرخس - جام	
	شت - بندرپهلوی - لاهیجان	۶۴۰۰۸۴ر۳۵
	لنگرود - فومن	۶۲۱۱۶۹ر۲۰
۶	کرمانشاه - کنگاور - صحنه	۴۴۹۶۱۱ر۱۵
۷	شیراز - کازرون - فیروزآباد	۴۰۹۱۴۵ر۳۵
۸	یزد - اردکان - نائین - بافق	۳۸۶۳۶۹ر۲۵

بقیه درصفحه پنجم

از مطبوعات شوروی

مسابقه قهرمانی

بازی شطرنج شوروی

در مسابقه قهرمانی‌شطرنج اتحادجماهیر شوروی که در پائیز سال ۱۹۴۰ بعمل آمد قهرمان بازی‌شطرنج معین‌نگردید.

نخستین ودومین پاداش«بوندارو سکی» و«لیلیان‌تال» داده‌شد پاداش‌سوم‌به«اسمیسلو» و پاداش چهارم به«کرس» رسید و پنجمین و ششمین پاداش میان «بولسلاوسکی» و«بوتوینیك» تقسیم گردید.

«بوتوینیك» و«کرس» هم بدون‌احراز موفقیت باهم بازی کردند وهریك چهاردست باختند واین پیش‌آمد در دوران عمل آنها بی‌سابقه بود.

درتاریخ ۲۳ مارس ۱۹۴۱ درکاخ «اوریتز کی» شهر لنینگراد مسابقه میان‌شش برنده نامبرده بمنظورتعیین قطعی قهرمان‌بازی شطرنج تجدیدشد.

شرکت کنندگان‌این مسابقه قبلایکرشته مسابقه های کوچك‌چهاردستی را انجام‌میدهند وبعدا بیست‌دست بازی نهائی خواهند کرد و برنده این مسابقه‌بعنوان قهرمان بازی شطرنج معرفی میگردد. کسی که عنوان قهرمانی را خواهد گرفت باید امتیاز خودرا نسبت بسایر شرکت کنندگان نشان داده ودرمسابقه‌های‌دو نفری ونهائی ممتاز گردد.

نخستین بخش این مسابقه در لنینگراد ودومین بخش‌آن در مسکو از ۱۱ تا ۲۷ آوریل‌صورت خواهد گرفت.

مسابقه امسال کاملترین شکل بازی شطرنج خواهدبود.

تعداد محدود وناچیز شرکت کنندگان این مسابقه و استاد بودن همگی‌آنها اهمیت بسزائی باین مسابقه میدهد بطوریکه دیگر باخت حریف کم‌زور دومقابل حریف پرزور وهمچنین‌شانس وقسمت در این مسابقه مصداق پیدانکرده وبعلاوه چون تمام شرکت کنندگان مهره های خودرا عوض کرده وبا سفید وسیاه بدفعات مساوی بازی میکنند باهمیت مسابقه ازهرحیث‌افزوده شده‌است.

در میان مهمترین مسابقه های قهرمانی بازی شطرنج که معروف می‌باشد، مسابقه‌های زیرین را باید نامبرد:

مسابقه پطرسبورك (۹۶-۱۸۹۵)

بقیه در صفحه هشتم

خبرهای کشور

موکب مبارك اعلیحضرت همایون شاهنشاهی

تلگراف های‌رسیده ازشاهی و بهشهر حاکی است که درایستگاه‌های بین‌راه‌موکب مبارك اعلیحضرت همایون شاهنشاهی‌باابراز احساسات شاهنشاهپرستانه اهالی استقبال و موکب‌مبارك شاهنشاهی‌غروب‌دیروز ببندر گز نزول‌اجلال فرموده اند

در سفارت آلمان

امروز بمناسبت تصادف باروز اول مه وعیدملی‌آلمان مجلس‌جشنی درسفارت آلمان ازساعت۱۱تا۱۳ برپابود.

آقای نخست‌وزیر- آقای رئیس‌مجلس شورای ملی- آقای وزیر دربارشاهنشاهی، آقایان وزیران - وچندتن ازافسران ارشد ارتش شاهنشاهی وعده‌ای ازمعاونین‌و رؤسای اداره‌ها ومحترمین دراین جشن‌شرکت کرده بودند

آقای وزیر مختار وخانم اتل‌و کارمندان سفارت‌آلمان ازمیهمانان پذیرائی‌مینمودند.

نوزدهمین جلسه شب‌نشینی پرورش افکار درکانون بانوان

نوزدهمین جلسه شب‌نشینی پرورش‌افکار روز یکشنبه چهاردهم اردی‌بهشت ساعت‌شش ونیم بعدازظهر درتالارکانون بانوان تشکیل وبرنامه آن‌بقرارزیر خواهد بود.

۱)-سرودشاهنشاهی توسط‌دانش‌آموزان کانون‌بانوان.

۲)- نواختن‌چندقطعه موسیقی.

۳)- سخنرانی آقای محیط طباطبائی‌در موضوع زن‌وادبیات.

۴)- نمایش فرشته‌آسمانی بوسیله هنر پیشگان هنرستان هنرپیشگی

ازطرف دبیرخانه سازمان پرورش‌افکار کارت دعوت برای آقایان وزراء ونمایندگان ورؤسای ادارهها وسایر طبقات فرستاده‌شده است که در روز وساعت مقرر بابانوان‌حضور یابند.

مسابقه های دو و میدانی

مسابقه های‌مقدماتی دوومیدانی‌بین‌دست های دانشکده ها و خردسالان و کلانسالان دبیرستانها ودسته‌های آزاد فردادر ورزشگاه امجدیه طبق برنامه انجام خواهد شد.

مسابقه‌هابین‌دسته‌های‌آزادودانشکده‌هااز‌ساعت ۸صبح وبین‌خردسالان و کلانسالان دبیرستان هااز دوساعت بعداز ظهر آغاز میشود.

سخنرانی عمومی پرورش افکار حوزه مرکزی

روز ۳شنبه نهم اردیبهشت‌ساعت نوزده ونیم‌بیست‌ودومین‌جلسه‌سخنرانی همگانی‌پرورش افکار درتالار دبیرستان دارالفنون با حضور مامورین دبیرخانه سازمان پرورش‌افکارویك صدوپنجاه نفراز بانوان وآقایان‌ونوآموزان سالمند تشکیل گردیده وآقای حکیم زاده دانشجوی دانشکده پزشکی در اطراف پیش گیری‌از کوفت و کوفت‌ارثی آغازسخن‌نموده نخست طرز سرایت ووسایل انتقال میکرب کوفت‌را ضمن‌مثالهای متعددی شرح‌داده‌نظابر بدفر جامی آنرا بحضار گوشزد وضمن پخش برگهای چاپ‌شده که متضمن خلاصه‌سخنرانی وحاوی پندواندرز بسیار مؤثری بودزخمهای درجه یك‌و۲و۳ بیماری کوفت بانشان‌داد مجسمه های‌ویژه ایمان کاملی بعواقب وخیم آن‌برای حضارتولید واظهار نمودند کوفت یکی‌ازوحشتناکترین‌بلاهای خانمانسوزی‌است که میلیونهابشرقربانی آن شده‌اندو برجوانان است که ازآمیزش بامبتلایان دوری جسته و درصورت ابتلا باوسائلی که دربیمارستان ها برایگان مهیااست‌بیماری خودرا معالجه‌نموده خود وجامعه رااز بدفرجامی شوم‌آن رهائی دهند مجلس درساعت ۲۱ باکف زدن شدید حضار خاتمه یافت.

بستن سد

دورود ۵- برای بستن سد جویشاه وتعمیر قنات ودرباب شورای کشاورزی در اداره بخشداری بریاست آقای انوری پور بخشدارودورودتشکیل‌وهزینه‌آنرابرآوردنموده هیئتی برای کمیسیون هزینه ازوجوه اهالی انتخاب گردید که مطابق تعلیمات فرمانداری شهرستان‌خرم‌آباد هزینه مزبوررا جمع‌آوری وشروع بکار نمایند.

گل کاری باغ ملی ومیدان‌ها

بروجرد ۶ - بنا بدستور شهردار بروجرد چند روز است که مشغول گل‌کاری و نقشه‌بندی میدانهای پهلوی وشاهپورو باغ ملی‌هستند بانقشه‌ای که برای گل‌کاری‌میدانها درنظرگرفته شده‌تا۱۵ روز دیگر تمام‌وبرای تفریح همگان مهیا خواهد بود.

اندیشه‌ها

« از دست و زبان که برآید ؟ »
« کزعهده شکرش بدرآید . »
« سعدی »

بعداز چای عصر

دیروزعصر باچندنفر رفقاخانه یکی‌از دوستان بچای دعوت داشتیم راستی دعوت بچای‌چقدر خوب است ، اشخاص رابهم‌الفت می‌دهد،سادهو کم خرج‌است، بعکس‌دعوتهائی که‌درآن گیلاس وشیشه های زرد وسرخ‌بمیان می‌آیدمایه دردسر وفاسد شدن مزاج میهمان ومیزبان نمیشود وبهمه‌خوش میگذرد.

خلاصه پس‌از اینکه چندبار سروکله بیخدمت باسینی وفنجان‌نقره پرچای پیداشد و ایك مرتبه کفش دستش گذاشته فنجان هارا برداشتیم وبسلامتی شما نوشیدیم صاحبخانه که‌آدم خوش ذوقی بود مارا بکتابخانه اش بردو کتابها وچیزهای نفیسش رابما یکی‌پس ازدیگری نشان‌داد.

این آدم‌باسلیقه بمرور سالهامقدارزیادی تابلوهای نقاشی، قطعه‌های ظریف خط‌خوش نویسان معروف، کتابهای خطی تذهیب شده فراهم کرده بود که انسان از دیدنش سیر نمیشد .

درضمن کتابهایش یك کتاب گلستان خیلی خوش‌خط آب‌طلاکاری شده خط‌میرزا رضای کلهر دیدم که تماشایش خیلی بیشتر از چایهای شیرین‌صاحب‌خانه بمن‌حظ ولذت‌داد .

همینکه صاحبخانه دیدمن بادقت کاستان رانگاه میکنم سرشوق‌آمد وبانشاط وهیجان گفت :

ببینید بی‌انصاف چه کرده ؟ ببینید این شعر راچه‌خوب نوشته : ازدست‌و زبان که بر آید ؟ کزعهده شکرش بدرآید. کشیده‌ها را تماشا کنید ! دایره عین را ملاحظه فرمائید !

درهمان حالیکه غرق‌تماشای خط‌دلپذیر نویسنده کتاب‌بودم نمیدانم بچه‌علت‌این فکر بخاطرم‌آمد که چراسعدی سخن از « دست وزبان » دراین مورد بمیان‌آورده شایدپیش ازسعدی شاعرشیرین زبان شیراز دیگران هم این‌تعبیرراکرده باشند واصلا هم‌تعبیرخوبی است ولی چه خوب بود میدانستم اول کسی که‌این‌تعبیرراکرده چه‌مناسبت بوده

روی‌همرفته گوشه کتابخانه لم داده فکر می کردم.

بی گفتگو ترقی اعضاء وامتیازی که بر سایرجانوران دارد بیش ازهمه چیز مربوط بدست وزبان‌اوست.

لغت جامعی که بتواند مقاصد خودرابا آن بیان کند، فرهنگ عالی، آثارعلمی وادبی که بیرات از پدران بفرزندان منتقل شده تا بدست مارسیده همه اینها درپرتوزبان بوجود آمده‌است وتمدن مادی باتمام هنرهای‌مختلف وصنایع گوناگون وابسته بدست است بنابر این هرچه انسان دارد ازدست و زبان خود دارد که یکی وسیله ترقی مادی و دیگری وسیله پیشرفت های معنوی و بسط فرهنگ اوست .

درست است که دماغ انسان بسهم خود برای ترقی بفرعامل بزرگی بوده‌ولی نباید فراموش کرد که مابااین‌دماغ‌فکور اگردست وزبان نداشته باشیم هیچکاری‌نمیتوانیم‌بکنیم درصورتیکه بلداشتن دست و زبان چنانچه دماغ بسیارفکوری نداشته‌باشیم آنقدرهالطمه زندگی‌ما وارد نمیاید .

گرچه بسیاری تصورمیکنند که زبان ازدست وسایر اندامهای بدن مهم‌تر است ومثلی که نسبت‌بلقمان حکیم یادانشمند دیگر میدهند این عقیده‌رازآشکار میسازد .که باو دستوردادند گوسفندی را بکشد و بهترین اندامش‌را بیاورد. اورفت ودل و زبانش را آورد ولی نباید فراموش کرد که اهمیت کار کم اززبان نیست و هر کدام یك ناحیه از شخصیت انسان‌واساس‌ارتقاءاو ایدید آورده‌اند

زبان مقاصد مارا تعبیر میکندودیگران را بمکنونات قلبی‌ما آشنا میسازد دست هم این تعبیراتراجسم میسازد و صورت بارزی ازآن دربرابر افرادبشرقرارمیدهد.

نکته قابل توجه اینست که‌تاخیال درست تعبیر نشود ودرنظر مجسم نگرددصورت بارزی درذهن‌پیدا نمیکند بهمین‌جهت است که‌می‌بینیم مفترعین تااختراع خودرا عملی نکنند بدی و خوبی آنرا نمیتوانند بفهمند وروی این‌حساب اگر دست بالاتر اززبان نباشد ازآن کمتر نیست وخدمتی که پیشرفت تمدن وترقی بشر نموده ازهمه بالاتر است ..

صدای صاحبخانه که باشوخی وخنده می‌گفت : «جانم کتابخانه جای خواب‌نیست‌برخیز» فکر مرا پاره کرد ولازجرت بیرونم‌آورد. بلا فاصله کتاب را گذاشتم و از کتابخانه بیرون آمدم

اسدالله اختری

بهداشت — ازمجلات‌عربی

حالم خوش‌نیست

بارها اتفاق افتاده است که در خانه و خیابان یکی‌از دوستان وآشنایان قدیم خود را دیده وبنابرعادت همیشگی احوال او را پرسیده‌ایم اما دوست یاآشنای‌ما بجای‌اینکه ازتندرستی‌خود شکر گذاری کرده‌و مارا از خبرصحت‌خودخرسند سازداظهار کسالت کرده وبر اثرآن‌مارا نیز کسل‌و ملول‌ساخته است.

دراینجا من‌نمیخواهم یك‌مبحث‌اجتماعی‌را پیش‌کشیده وبگویم که‌شخص بایدهمیشه گله وشکایت و ناله‌و زاری راکنار بگذاردو در معرکه زندگی بردبار باشد .

همچنین نمیخواهم یك قاعده اجتماعی دیگررا بیان کنم که‌شخص همشیه باید موقع برخوردن‌بدوستان‌وآشنایان کمتراظهارشکایت وعدم‌رضایت‌ازوضع‌زندگی‌یامزاج‌خودبکندزیرا دراین‌موارد بااین گونه‌اظهارات‌نه‌تنها خودش فایده‌ای نمیبرد بلکه رفیق خود رانیز کسل‌و افسرده‌میسازد.

خیر ، در اینجااین‌مطالب رانمی‌خواهیم بگوئیم ، دراینجامیخواهیم‌موضوعی‌را ازلحاظ بهداشت موردتوجه قرارداده و در اطراف این گونه کسالت‌ها بحث کنیم.

البته‌احتیاج بگفتن نیست که کسالت و افسردگی‌شخص‌ممکن است‌ازلحاظ‌جسمی‌بوده ویا اینکه عوامل روحی‌درکارباشدو اورا کسل سازد،یعنی‌همانطور که شخص وقتی معده‌اش خوب کارنمیکند گرفته و غمگین است زیرا دستگاههای مختلف بدن نمیتوانندخوب‌ازعهده کارخود برآیندهمین‌طورهم‌ممکن‌است‌عوامل روحی اوراخسته وافسرده کند.

در این مقاله ازجنبه جسمی موضوع را مورد بررسی قرارداده ودر مقاله‌دیگراز نظر روان‌شناسی درآن بحث‌میکنیم.

یکی ازعواملی که‌بیشترباعث کسالت میشود این‌است که‌معده نتوانه کارخودرادرست وبقاعده انجام‌دهد .

بعضی‌از مردم‌بجای مراقبت، دستی بمعده خودصدمه‌میزنند ووظیفه آن‌رادشوارمیسازند.

کسانی که پیش از این گفته اند انسان برای زیستن غذا میخورد نه اینکه برای‌غذا خوردن زندگی بکند حرف درستی زده‌اند . هرچند در این دستور بیشتر نظر گویندگان جنبه معنوی امربوده ومیخواسته‌اندیك دستور اخلاقی بتوده مردم‌بدهند که غالبا برای‌زندگی جز خوردن وخوابیدن فایده‌ای‌قائل نیستندولی وقتی درست دقت‌میکنیم معلوم میشود ازنظر بهداشت‌نیزاین قاعده درست‌است.

اگر این قاعده‌را تعمیم‌دادیم وازلحاظ بهداشت هم خواستیم این دستور را دربرابر نظر داشته باشیم ازآن میتوانیم‌بهره‌مندشویم زیرا معمول مردم این است که بایدموقع غذا خوردن که‌رسیدخواه درخوداحساس گرسنگی بکنیم یانکنیم غذا بخوریم درصورتی که‌باید معده‌آماده برای دریافت غذا باشد وگرنه علاوه براینکه چنین غذائی برای بدن‌فایده‌ای نداردزیان آورهم‌هست .

غذا خوردن زورکی یعنی بدون میل برای‌معده وبدن ازهر چیزی بدتر است‌زیرا نداشتن میل بغذا دلیل براین است که‌معده وظیفه‌خودراانجام‌نداده وغذای‌زودترراتحلیل نبرده است.

دراین صورت باور کنید که غذای تازه اززهرهم خطرناکتر است ومعده‌را بزحمت انداخته‌شخص را کسل یابیمارمیسازد.

یکی‌از دکترها دراین باب مثلی زده که‌باد کردن آن‌دراینجا بی‌مناسبت نیست‌کنر نامبرده میگوید:

اگرلشگری درمیدان جنگ براثرحمله وهجوم دشمن خسته وپراکنده شد ازمراکز لشگری امدادمیکنند تا نیروی تازه‌نفس بکمك‌او بفرستند وپاریش کنند.

فرض میکنیم که‌بهمین لشگر فرموده دستورداده شود که بتنهائی و بدون کمك‌در مقابل نیروی دشمن ایستادگی کرده ودشمن دیگری راهم که با کمال سختی حمله میکند وبطرف فشار میاورد دفع‌نماید!

بدیهی‌است که‌در اینصورت چنین‌لشگری بزودی قدرت مقاومت خودرا ازدست داده وازپادر میاید.

حال‌معده هم‌کاملا شبیه‌بیك لشگری‌است که باید باغذائی که میرسددرزدوخورد باشد تاوقتیکه‌آنراتحلیل‌ببرد.

درست‌است که غذابرای‌بدن کمکی‌است که ناچار باید بان برسد ولی ازطرف دیگر فراموش نفرمائید که‌اگر غذای انسان‌بخوبی هضم نشود ومعده ازعهده تحلیل‌آن برنیاید بزرگ ترین دشمن تندرستی انسان خواهد شد .

بنا براین برای اینکه دچار کسالت و افسردگی نشویم باید دایم مراقب معده خود باشیم ونگذاریم بواسطه تراکم غذا ضعیف وناتوان شود زیراتتیجه‌آن دراین صورت‌این است که ما همیشه از وضع مزاج خودناراضی بوده وهروقت بدوستان وآشنایان‌خودمیرسیم از شرح کسالت و افسردگی خویش آنها را رنجیده‌خاطر وملول سازیم‌وخودمان‌هم‌دایم‌در زحمت باشیم !

آیا این‌خوش‌آینده‌است؟!

داستان — ترجمه از مجله ویزمکازین

هدیه بمجروحین جنك

در بهداری‌لشگری شانگهای که‌تالارهای آن بابهترین‌گلها تزئین یافته بودبیست ودو سرباز که بعضی از آنها تازه ازاطاق عمل بیرون آمده وچند نفر دیگر که منتظر عمل بودند گرد آمده بودند .

این عده همگی خوشحال وخرم و از اینکه درراه خدمت بمیهن مجروح شده اند شاد ومغرور بودند .

آنهائیکه‌جراحتشان کمتربود و میتوانستند روز نامه بخوانند خود را با روزنامه هائی که تمام مقالاتش مربوط بفتح و پیروزی وپیشرفت روزافزون نیروی میهن‌بود مشغول می نمودند وقراتی که زخمشان‌اجازه‌صحبت کردن ویا روزنامه خواندن را نمیداد با لبخندی شیرین خود را مسرور نشان داده ودرد خود را بدین وسیله پنهان میداشتند.

فقط دراین تالار یکنفر دیده میشد که باغم واندوه زیادی باطراف نگاه میکرد ورنگ وغیرت اورا معذب میداشت.

این شخص(شون‌هایا) نام سربازمهندسی بود که در جنگ مجروح نشده بلکه اتفاقی سبب مجروح شدن اوگردیده بود ، یعنی در موقع پیاده شدن ازاتومبیل یك‌آهرم‌آهنین سنگین روی پای او افتاده و انگشتان پای چپ اورا بکلی ازبین برده ازاین جهت‌اورا بیهداری آورده بودند .

مشار الیه قبل ازآنکه بتواند در جبهه جنك‌شرکت کند برفقای‌زخمی‌خود رشك‌میبرد زیرا آنهمه خون خود را در راه پیروزی وبزرگی میهن ریخته بودند ولی او امروز بدون جانبازی در راه کشور در بهداری خوابیده بود . وازاینکه یك زمانی‌درجنك شرکت کرده وکارکنان بهداری از بدن او قطعات آهن نارنجك را بیرون آورده‌بودند اورا تسلی نمیداد .

اگرچه آنروز او جزو مجروحین سخت جنگ محسوب شده وبانشان افتخاربشهرخود مراجعت‌کرده ومادرش ازداشتن چنین‌فرزند میهن پرستی مباهات میکرد ولی‌حال چه‌کند و باچه روئی پیش خانواده اش برود مگر در موقع خداحافظی از مادرش نشنیده بود که میگفت زخم بدن تو موجب‌غرورو افتخار وبزرگی خانواده ما است .

او اکنون باچه نشان‌وچه افتخاری‌بشهر خود مراجعت کند زیرا در جنگ شرکت نکرده همه خواهند گفت که (شون هایا) سرباز وظیفه‌اش را انجام نداده و مراجعت کرده است .

درست با اینکه مرگ بهتر از زندگی بی افتخار است اگراو خودرا بکشدازمرگ فرسیده است .

سروان پرشك که معمولا هرروز یك مرتبه در تالار بهداری گردش مینمود تا از حال بیماران آگاه‌شده وگزارش‌روزانه تهیه نماید امروزهم بعادت هرروزه‌بربالین هر بیماری ایستاده وبا چهره‌خندان‌وبرلطفی حال هریك از آنهارا جویا شده و با یك لبخند شیرینی بالای سر (شون‌هایا) سرباز نیز ایستاده پرسید حالت چطور است ؟

سپس بجعبهٔ مقوائی که بانوار ابریشمی قرمزی بسته شده ودربالای سرسربازنامبرده قرار داشت اشاره‌کردم وگفت چراهدیه ای را که برای تو فرستاده اند تا بحال باز نکرده‌ای ؟

سروان منتظر جواب (شون‌هایا) شد ولی سرباز سکوت کرده و جوابی نداده ، پرشك باز همان پرسش را تکرار کرد .

هنوز (شون‌هایا) پاسخی نداده بود که سروان با تندی پرسش خود را تکرارکرد، تا اینکه این پاسخ شگفت‌آمیز را از دو لب (شون‌هایا) شنید :

« من مجروح نیستم وآن هدیه مخصوص مجروحین جنگ است »

سروان پرشك از سرخی رنگ سرباز و شرمساری اوکه از یك تصمیم درونی حاکی بود فهمید و بیادش آمد او سربازی نیست که درجبهه جنگ‌زخمی شده باشد، سپس بیاد افسری‌افتادکه چون پای اورا بعلت‌سرما زدگی‌بریده بودند چون اورا ازخدمت‌معاف کردند انتحار کرد .

سروان جعبه مقوائی‌را برداشته دید که درروی آن‌بخط زنانه‌نوشته شده بود «هدیه بسربازان مجروح جبهه » امضاء دوشیزهٔ (سوی کازولی)

— دوست عزیز تو میتوانی این هدیه‌را صرف کنی چون بین‌تو وبین سربازی که در جبهه‌است اختلافی وجود ندارد هرکه درحین خدمت مجروح گردد مانند آنست‌که درجبهه جنك مجروح شده باشد .

— من ازاین که دیگر در زندگانی‌قابل نیستم که این قبیل هدیه‌هارا بپذیرم متأثرم واگر این هدیه پیش من بماند هرگز باز نخواهد شد زیراپس ازآنکه ازبهداری‌خارج شوم باید بشهر خود رفته وبرای همیشه از خدمت ارتش معاف شوم .

چون‌سروان‌از آرزو وامید سربازمزبور اطلاع حاصل کرد باو قول داد که هر چه زودترزخم‌پایش‌راطوری‌معالجه میکندتابتواند درجبهه جنگ شرکت نماید .

پس ازشش‌هفته (شون‌هایا) — بازاسمش دردیف‌سربازان خط اول جبهه ثبت شده‌بود وچون پای چپ او ناقص بود بعنوان شوفر اتومبیل پارك مهندس معرفی شده وبامید و آرزوی دیرینه خود رسیده بود .

مرگ‌برای اومفهومی نداشت وبااتومبیل پارك مهندس در شدیدترین آتشها پیشروی میکرد وبدون آنکه زخمی گردد سخت‌ترین ماموریت هائی را که باو محول شد اجرا می کرد .

بالاخره روزی رسید که باید در روی رودخانه پل موقتی‌زده شود چون درعقب‌نشینی دشمن پل اصلی‌خراب شده بود سربازان‌مهندس باقدرت واراده محکمی‌پل موقتی‌رادرکمترین ساعتی‌ساخته وبرای دنبال نمودن دشمن‌آماده شدند .

یکدسته از هواپیماهای دشمن‌که ازعقب نشینی کنندگان پشتیبانی مینمودند ازوجودپل جدید آگاه شده وبابمبهای خود به بمباران پل مزبور مبادرت کردند و آخرین قطعات بمب انفجاری‌چنان‌به (شون‌هایا) سربازمهندس اصابت کردکه اورا سخت مجروح و بیهوش نمودوموقعی‌بهوش‌آمد بدن خودرا بانوارها بسته دید وچشمش بیك قطره خون‌که اززیر نوارها نمایان شده بود افتاد وبا آنکه در حال ضعف افتاده بود خوشحال شد و دانست که اکنون باخون خود وظیفهٔ مقدس خویش را انجام داده ولیاقت باز کردن جعبه هدیهٔ راکه برای او فرستاده اند دارد .

ازیکی ازپرستاران نزدیك خواهش‌کرد که کوله پشتی اورا بیاورد پرستار پرسیدکه چه احتیاجی بکوله پشتی خودداری ؟

گفت : درآن هدیه ایست‌که ازچندماه پیش انتظار چنین روزی‌را داشته‌ام‌وناتوانم ازآن هدیه استفاده کنم

پرستار خواهش سرباز را برآوردوپس ازآن(شون‌هایا) تمنی‌کرد که اگر ممکن‌است جعبه مقوائی‌را بازنماید وآنچه محتوی‌آنست باو نشان دهد .

پرستار جعبه‌را بازکرده ومحتویات آن راکه عبارت از سه بسته شکلات یك دفترچه یادداشت بایك نقشه کوچك ویك مدادفرمز، یك خمیردندان ویك مسواك ـ سه‌جعبه‌سیگار بود پیش اوگذاشت .

(شون‌هایا)شروع بصحبت نموده‌ومیگفت. بلی مادموازل (سوی) جهت من تنها فرستاده است .

مثل‌آن‌بودکه پرستار او دوشیزه(سوی رامی شناسد ویکی ازدوستان قدیمی اومیباشد من‌درتمام‌عمر سیگار نکشیده‌ام ولی حالاخیلی مایلم‌که یك یك ازاین سیگارها بکشم .

— من فقط تمنی دارم یك سیگار آتش زده بمن بدهی .

— دربهداری سیگار کشیدن غدغن است بویژه اینکه تو فقط باید غذا ودوائی راکه ازطرف‌بهداری‌داده میشود صرف‌کنی،خواهش بیماران موره توجه نیست .

(شون‌هایا) دومرتبه خواهش خودرا باوضع یأس آمیزی تکرار کرد .

پرستار اجازه نداشت بر خلاف مقررات بهداری رفتار نماید ولی طرز تقاضای‌سرباز چنان بود که از قانون و دستور های چشم پوشیده وآرزوی رفیق مجروح خود را بر آورد .

« شون‌هایا » بایك دنیا خوشی و فرح یك‌یك ازسیگار کشیده ودرآنوقت خودرا در خوراتحارقبول‌کردن‌یك‌تحفه ازطرف دوشیزهٔ ناشناسی دانست .

ترجمه : علی‌شمیم

افتباس ازمطبوعات خارجی — -۱-

ادبیات مصر قدیم

ادبیات مصر قدیم نتیجهٔ مجاهدات فکری مصریان ومظهر احوال سیاسی وآئینه اطوار اجتماعی آنان میباشد ولی برنگ دیانت درآمده وبیش از هر چیز مانند سایرمظاهر باستانی تحت نفوذ و تأثیر دین قرار گرفته است .

خط هیروگلیف که یکی ازاقسام‌سه‌گانهٔ کتابت بوده نخست عبارت از اشکال وتصاویر چیزها و جانداران معروف بوده و بتدریج صورت رمز پیدا کرده وسپس بجای حروف هجا بکاررفته است .

مصریان قدیم معتقد بودندکه آفرینندهٔ کتابت و خداوند خط «توت» رب‌النوع خرد وحکمت بوده و بهمین جهت خط هیروگلیف را بنظر تکریم وتقدیس میگریسته‌ومیگفته‌اند که در آن سر خدائی ونیروی‌ربانی بودیعت گزارده شده است از اینرو در نوشته های دینی آنرا بکار میبرده و بمنزلهٔ سلاح وسپر مردگان در برابر عذاب و شکنجهٔ قبر میدانسته اند .

« توت » آفرینندهٔ اعداد وموجدحساب وتنظیم‌کنندهٔ اوقات وفصول و خدای آسمان بوده وبسبب این صفات بر سائر ارباب انواع برتری داشته ودر روز واپسین ودیوان جزا سمت منشی مخصوص خدایان داشته است.

« ست » خداوند شر هنگامیکه ببرادرش «اوزیریس» تهمت‌زده«توت» ازطرف اوزیریس وکیل مدافع شد ودر پایان کار اورا تبرئه کرد .

مصریان قدیم کتابهای مذهبی را نتیجهٔ افکار و اندیشه های « توت » میدانسته ومیگفته‌اند او نویسندگان‌این‌کتابها را ارشاد وراهنمائی کرده است .

ادبیات مصر قدیم براساس کتاب های منسوب به (توت) که شمارهٔ آنرا به ۴۶۵۲۵ میرسانیده اند گزارده شده است و رتبهٔ نویسندگان برای اینکه در زیر سایهٔ تربیت وعنایت « توت» قرار دارند در میان طبقات دیگرممتازوبااعیان‌واشراف وکاهنان‌وپیشوایان همپایه بوده اند .

تمثال «توت» بر برگهای پاپیروس که بدست آمده بصورت انسانی‌است‌که سراومانند گاو آپیس و اطرافیان و همراهان او عدهٔ از میمونها میباشند که سرسك داشته و بنام آستون نامید شده اند .

در دیوان کیفر « توت» قلمی در دست گرفته و پس از آنکه دل مردگان را وزن میکند نتیجه را یادداشت ودر دادگاه قرائت میکند و خدایان پر او کوچکترین اعتراضی نمی نمایند .

مصریان روی سنك وچوب و پوست وبرگ پاپیروس وغیره مینوشته و در اواخر مرکب سرخ وسیاه وسائر رنگها را نیز بکار میبرده اند .

قدیمترین کتابی‌که از مصریان در دست است کتاب مردگان میباشد که در حدود ۴۷۰۰ سال پیش از میلاد مسیح نوشته شده وبرروی دیوارهای‌اهرام پنجگانه که ماریت پاشا دانشمند باستان شناس معروف فرانسوی در سال ۱۸۸۰ کشف کرد وتاریخ بنای آنرا از ۴۴۰۰ تا ۴۹۰۰ سال پیش‌از میلادداشته‌اند خطوطی نوشته شده‌که اختصاص بدعای‌پادشاه داشته و سعادت و خوشبختی اورا در آخرت خواسته اند پادشاه در قیامت برروی تختی می‌نشیند که قبلهٔ مصریان است و بدست خود برسر ارباب‌انواع‌تاج‌میگذارد. دربارپادشاهی در نزد مصریان مرکز ربانی مهمی بوده که ملت جان ودل خود را برای قدس آن فدا میکرده اند و برای او همگی دعا و استغاثه کرده طلب سعادت مینموده اند. پس‌ازمرگ پادشاه نیزهیچگاه‌اورا فراموش نکرده‌وبرای او قربانیها میکرده اند کاهنان درموقع‌قربانی حاضر میشده و بر آن افسون و ادعیه ای میخوانده اند که بطعام «کا» یعنی‌بدن‌روحی تبدیل شود و پادشاه از آن بهره مند گردد و چون معتقد بودند که روح دوباره بجسم برگشته وتا ابد درآن خواهد ماند بنابراین ادعیه مفصلی با تشریفات خاصی میخوانده‌اند که دهان مرده باز شود تا نفس بکشد وطعام وشراب تناول‌کند از اینرو لوازم زندگی‌را از قبیل پوشاك وخوراك وامثال آن بااودر قبر میگذاردند .

و همچنانکه پادشاه در زمان حیات‌خود بندگان و چاکران نیازمند بود در زندگی اخروی‌نیز بدانها نیازداشت ازاینرو دراوائل مدتی مرسوم‌بودکه‌چند نفر ازبندگان‌وچاکران پادشاه‌را پس از مرگ او سربریده دردخمهٔ اودفن میکردند ولی‌کم‌کم این عادت‌متروك شد بقسمیکه از دوره‌های اخیر آثاری ازاین رسم مشاهده نمیشود .

مصریان بعقیدهٔ خود تمام مشکلاتی‌راکه ممکنست در زندگی اخروی برای پادشاه‌دست دهد درنظرگرفته وآنرا برطرف کردندولی برای حل یك موضوع بزحمت افتادند وآن این‌بودکه حیات‌آخرت ازهرحیث مانندزندگی دنیاست وچون پادشاه را درروزگار زندگی دنیائی دشمنانی بوده محتمل است در آخرت نیز موجبات زحمت وآزار اورا فراهم‌سازند وکینهٔ دیرینه را بکاربرند بدینجهت برای‌رفع این‌اشکال‌اندیشیدند بجای آماده نمودن‌وبسیج کردن سپاهیان‌که ازاو دفاع کنند و دشمنان را مغلوب سازند نمازها خوانده و ادعیه و تعویذاتی بنویسند که روح پادشاه بدانوسیله قوت‌گرفته ازشر دشمنان وآزار ایشان‌درامان باشد . اعتقاد بوجوب قربانی برای ارواح مردگان‌نیز ازارکان مذهب بشمار میرفته واز قدیمترین روزگار درتاریخ مصر دیده‌میشود وهمچنین خواندن سرودهای مذهبی درموقع بخاك سپردن مردگان معمول بوده وازنقوش وتصاویر اهرام پنجگانه این دومطلب‌بخوبی استنباط میشود .

افسانه جادوگران

داستانی از یکنفر جادوگر که رئیس‌معبد «فتاح » در منفیس بوده نقل شده که بسیار دلزباست وما آنرا درینجا ایراد میکنیم .

این جادوگر بازن زیبائی زناشوئی‌کرد دیری نگذشت‌که زن جادوگر را عشق برعقل غلبه کرده بجوانی زیباروی دلداده ومفتون شد واغلب اوقات برا دیدن او میرفت‌ولی جوان سرگرم کار خود بود و بدو توجه و اعتنائی نمیکرد زن چنان محوجمال او بودکه بیمهری جوان اورا از سودای خود منصرف نمیکرد وبامید دولت وصال روزگاری‌رابسر میبرد وبرای نیل بمطلوب انواع لطائف حیل بکار میبرد برای او شعر مینوشت ومغازله‌می کرد نامه‌های پی در پی مینوشت ارمغانهای گرانبها میفرستاد درپایان‌کاربواسطهٔ جدوجهد وکوششهای بیشمار خود بکام دل‌رسیدوبرعقل جوان‌تسلط یافت‌وازاو وعده گرفت ومیعادی گذاشتندکه جوان‌بباغ خانهٔ زن رفته درآنجا راز دل درمیان نهند وبی‌زحمت اغیار دمی‌با هم خوش نشینند چون برمراد خود پیروزشد از غایت‌نشاط وخوشحالی درپوست نمی‌گنجید پس درهمان حالیکه مست بادهٔ پیروزی بود وازکردار وگفتارش مسرت میریخت چاکران خودرا بفراهم‌کردن وسائل ملاقات ونهیه‌بزم وصال فرمان داد وخود بهترین جامه‌هارادر پوشید وزیباترین زیورهای خودرا زیب‌پیکر نازنین قرارداد و بدلربالرین صورتی‌که در اندیشهٔ آدمی‌گنجد درآمد طلعتیکه ماه‌ازدیدن اوکمال قصان خودرا دریافته پنهان‌ومتواری میشد رخساریکه گل سرخ ازطراوت آن‌غرقهٔ عرق شرمساری میگردید ساعت وصل نزدیك شد معشوق از در درآمد جانانهٔ جادوگر او را پذیره شده دربغل گرفت وباخود در باغ برد تا آنجائیکه‌فرصت اجازه میداد ازدیدار یکدیگر متمتع شدند وداد دل دادند یکی از بندگان‌باشتاب‌تمام بنزد جادوگر رفت‌وتفصیل واقعه را برای او بیان کرد جادوگرنخواست از نیروی‌خدادادهٔ خود استفاده کرده ازآنان انتقام کشد درخشم آمد پس از لختی اندیشه ازمومشکل‌سوسماری‌ساخته برآن شروع‌بافسون دمیدن کرد تادرآن نیروی تغییروتبدیل‌ایجاد کند سپس‌آنرا مخاطب ساخته باو گفت:

« من درانتقام خود برتو اعتماد میکنم که تو باید حق مرا بگیری زیرا من تا هفت روز دیگر نمی‌توانم از جای خود حرکت‌کنم پس تو از طرف من بسوی آن مردك پست فرومایه روانه شو و درحالیکه مطابق دستور زن خائن نابکار من میخواهد جامه‌های گوناگون را ازتن درآورده وپا در میان استخر باغ گذارد توازشکل کنونی خود درآمده بیك سوسمار بزرگ تنومند تبدیل‌شو وبدون‌آنکه بداد وفریاد او وناله وشیون زن‌نابکارگوش فراداری او را در دهان خود فروبر و بلع کن .

ای نیروی من !! ای‌تسلط وقدرت من!! از من بیرون آئید ودراین پیکر موی جلول کنید زیرا مرا دراین انتقام آرزوئی است که حتماً باید بآن نائل‌گردم.»

جادوگر چون از کار خود فارغ شد سوسمار موی را بیکی از بندگان خود داد که آنرا برده در استخر باغ بیندازد واورا درصورت عدم اطاعت وامتثال امرتهدیدکرد که با شدید ترین وجهی او را تنبیه گسرده وگرفتار خواهد ساخت.

شب دوم وصال بود کسه آن دو نفر دلداده درروشنائی ماهتاب در هیبت وسکوت مطلق شب زیر درختان سبز وخرم‌باغ با هم راز دل میگفتند و از سوز وگدازهای ایام فراق صحبت میکردند پس‌ازپاسی از شب‌جامه های خود را ازتن بیرون کرده خواستند در استخر روند وناپاکی خودرا بآب‌آن شستشو دهند جوان همینکه پای خود را درآب نهاد سوسمار هولناك بدو حمله‌ور شده در یکدم او را بلع کرده و در اعماق استخر ناپدید گشت .

پس از هفت روز دیگر جادوگرازجای خود برخاسته از پادشاه تقاضاکرد اورادرباغ سرافراز فرمایند ودر ضمن از کار شگفت او آگاهی یابد پادشاه خواهش او را پذیرفته روانهٔ باغ شد چون‌بلب استخررسیدندجادوگر سوسمار را خوانده اونیز بیدرنگ سر ازآب بدر آورده در برابر جادوگر ایستاد پادشاه را بیم وهراسی بسر دل مستولی شد خواست برگردد ناگاه جادوگر دست برده سوسماری موی دردست گرفت پادشاه را حیرت‌وشگفتی افزوده چگونگی را استعلام کرد جادوگر داستان زن خود وعشق ورزی اورا با جوان بیان کرد پادشاه‌فرمان داد زن نابکاررا پاره پاره کرده جسد اورا سوزانیده‌خاکترش را برباددادند وسزای‌خیانت‌را درکنش نهادند .

گفتار بزرگان

فلسفه عشق

از نظر نویسندگان‌مشهور امروز

استاندال راست گفته است که مالکیت جنسی‌مردرا منفوروزن‌را مفیدمیسازد.

«پل‌مارگریت»

•••

دوستی یامرور زمان بیشتر و شدیدتر میشود بر خلاف‌عشق! «ژول رونار»

•••

یکعده زنان دوستان ندارند ویکعدهٔ دیگربی‌اندازه شمارا میخواهند . ولی‌این دودسته هیچ‌قابل اعتبار واهمیت نیستندوآن زنانیکه‌شماباید دربی آنان باشیدزنانی‌هستند که‌حدوسط‌میان دودستهٔ نامبرده‌میباشند.

«پی‌یرلوتی»

•••

عشق‌زن باعشق مردبسیار فرق دارد: عشق‌زن باحواس شروع میشود وباحواس پایان‌میباید. ولی‌عشق مردهمانگونه که‌باقلب پایان‌میپذیرد باقلب نیز آغازمیشود!

«ایتان‌رای»

دانستنی‌ها برای‌بانوان

دستورهای مفید

اگر خواستید رنك قرمز را برنك طلائی تبدیل کنید ۲۰ گرم آب مقطر۱۴ گرم آمونیاك ۱۲ گرم استات‌دو کوئیور ۲۰ گرم جوهرسر که رامخلوط‌نموده باقلم مو چندین مرتبه روی اشیاء مسی بمالید.

برای بر طرف کردن زنك مس قدری اسانس دوتربانتین و سرکه‌را در آن ظرف بریزیدوبعد با پارچه محکم روی آن بمالید وبگذارید خشك‌شود .

•••

برای رفع لکه از پارچه ابریشمی‌دریك لیتر آب ده‌گرم الکل و دوگرم آمونیاك بریزید پارچه را در آن بخیسانید پس از ده دقیقه پارچه را بیرون آورده با آب خالص بشوئید وفشاردهیدوپارچه رابجائی بیاویزید تا خشك شود

•••

رنك اشیاء نیکلی را باین ترتیب میتوان پاك کرد محل زنك را وازلین خالص بمالید ودو روز بگذارید تابماند بعد باپارچه آغشته پاموبیاك آنراپاك کنید

از « برلیز بورزن سیتونك»

جنك هواپیماها با ناوها و کشتی های بازرگانی

عملیات هواپیماهای دور رو بر فراز دریاها

در زمانهای پیش تنها وسیلهٔ فرمانفرمائی بر دریاها و اقیانوس‌های جهان نیروی دریائی بود در کشوریکه نیروی دریائی نیرومندی داشت بر اقیانوس ها ودریا ها حکمفرمائی می کرد وهرگاه کشور دیگری میخواست با کشور نخست دراقیانوس ها رقابت یادشمنی نماید میبایستی دارای نیروی دریائی نیرومند تری از او باشد و گرنه بطور قطع شکست میخورد .

ولی درجنك بین‌المللی باروی کار آمدن زیردریائی ها این وضعیت کمی تغییر کرد و بوسیله این واحدهای کوچك نیز کشورهائی که نیروی دریائی نیرومندی نداشتند موفق شدند با کشور های بزرك دریائی رقابت کرده وخطوط کشتی رانی وارتباطیشان را در اقیانوس ها بسختی تهدید کنند .

درجنك کنونی علاوه بر زیردریائی ها باهواپیماهای بزرك دوررو نیز خطوط کشتی رانی و راههای ارتباطی دریائی و بطریق دیگر فرمانفرمائی بردریاها تهدید میگردد و این تهدید اخیرا بمراتب شدید تر وسخت تر از حمله زیردریائی شده است

درسالهای پیش از جنك درمحافل ارتشی اینموضوع مورد توجه واقع شده بود که آیا هواپیماهای جنگی برفراز دریاها و اقیانوس های توانند کاری انجام داده و باناوها رقابت نمایند؟ درمراحل نخست جنگهای کنونی به ویژه درجنگهای نروژ بقسمتی ازاین پرسش جواب داده شد ومعلوم گشت که کشتی های حامل نیروی پکرانه‌هائی که در تحت حمایت نیروی هوائی قوی باشد نمیتوانند نزدیك شوند وهواپیماهای بمب افکن وشکاری به اتفاق آتشبارهای کرانه کلیه عملیات تعرضی نیروی دریائی دشمن را در کرانه خنثی میکنند ، ولی هنوز یك نکته معلوم نشده بود وآن این بود که آیا هواپیماهای جنگی علاوه بر آبهای کرانه در نقاط دوردست دریا واقیانوس نیز میتوانند باناوها و کشتیهای بازرگانی رقابت کرده خطوط کشتیرانی را قطع کنند. حملات اخیر هواپیماهای دوررو بکشتیهای بازرگانی وناوها دروسط دریاها واقیانوس‌ها وموفقیت زیادشان باین پرسش هم پاسخ مثبت داده است

امروزه کشوریکه مایل است بر دریاها واقیانوسهای جهان حکمفرمائی کند باید علاوه بر آب دریاها واقیانوسها آسمان آنها را هم تامین نماید ودرهوا نیز بر دشمن خود برتری داشته باشد .

هواپیماهائی که ماموریت نبرد باناوها و کشتیهای بازرگانی دارند خیلی بزرك بوده ومیتوانند مسافت زیادی را یکسره پرواز کنند. فرودگاههای آنها لزومی ندارد که نزدیك به دریا باشد زیرا چند صد کیلو متر نزدیکی یادوری چندان تاثیری درعملیات آنها نمیکند هواپیماهای مزبور ازفرودگاههایشان که اغلب تادریا فاصله دارد پرواز نموده وبرفراز مناطقی که برای آنها معین شده است بپاسبانی مشغول میشوند وآبهای دریاها واقیانوسها را از آسمان بررسی مینمایند. سرعت حرکت آنها درهوا چندین برابر سرعت چابکترین وتازه ترین ناوها و کشتیهای بازرگانی بزرك واقیانوس پیما میباشد وبدین ترتیب درعملیات جنگی برعلیه آنها موفقیت پیدا مینمایند.

درجنگها وعملیات دریائی هواپیماهای مزبور بازبردریائیها همکاری مینمایند وآب های دریارا ازبالا وپائین زیر بازرسی خود قرار میدهند. هدف و مقصود اصلی هر دوی آنها ازاین عملیات غرق ونابود کردن کشتی‌های بازرگانی وناوهای دشمن است

هواپیماهای دوررو بطوریکه گفته شد ازهواپیماهای معمولی خیلی بزرگتراند ونسبت آنها بیکدیگر مانند یك قایق موتوری بیك نبرد ناو بزرك میباشد. اطاق وجایگاه سرنشینان آنها نیز خیلی بزرك است و سرنشینان آنها برخلاف هواپیماهای معمولی جایشان خیلی وسیع است ومیتوانند بازادی دراطاق خود حرکت نمایند و درهنگام عملیات اگر لازم شود جای خود ومسلسلهایشان را نیز تغییر دهند. هواپیما های مزبور فقط در هوای روشن و روز ها پرواز میکنند ومانند هواپیماهای بمب افکن معمولی نمیتوانند شبها هم پرواز نموده وکاری انجام دهند .

کشتیهای بازرگانی امروزه تماما مجهز بتوپهای ضدهوائی میباشند و بدین ترتیب در موقع حمله هواپیماهای دوررو بسختی بطرف آنها شلیك میکنند. هواپیماهای مزبور باید نخست بامسلسلها و توپهایشان کشتی مزبور را مجبور نمایند دست از شلیك بردارد تااینکه بتوانند در ارتفاع کمی برفراز آن پرواز نموده وبمب خود را رها نمایند زیرا اگر بخواهند بمبشان را از ارتفاع زیادرها کنند بکشتی اصابت نخواهد کرد. هنگامی که هواپیماهای دوررو بقطار کشتیهای بازرگانی که در تحت حمایت ناوهای بزرك باشند حمله نمایند قطعا مورد حملهٔ هواپیماهای شکاری که در سطح ناوها جای دارند خواهند شد سرعت آنها ازسرعت هواپیما های شکاری کمتر است ولی بامسلسلهای زیاد وتوپ خود توانائی نبرد باآنها ودفاع ازخویش را دارند. درساختمان هواپیما های مزبور نیز دقت زیادی بکار رفته واستحکامشان خیلی زیاد است اغلب درطی جنگهای هوائی اتفاق افتاده که چندین گلوله مسلسل دشمن بالهای آنها را سوراخ نموده یااینکه یکی از دو موتورشان را ازکار انداخته ولی باوجود این موفق بیازگشت بفرودگاهشان گشته‌اند ودرآنجا ازنو بفوریت تعمیر وبرای عملیات تازه حاضر شده‌اند.

فرماندهی هریك ازهواپیماهای دوررو باخلبان آن میباشد. خلبان علاوه بر وظیفه معمولی خود انداختن بمب وفرمان دادن بزیردستان خودرا درموقع عملیات جنگی بعهده دارد .

هواپیماهای دور رو در انداختن بمب خود بروی هدف دقت زیادی مینمایند زیرا بمبهائی که آنها از هزاران کیلومتر راه حمل نموده وباخود آورده اند ارزش زیادی دارد باید اقلا باهر کدام ازآنها یك کشتی بازرگانی را غرق کنند . اگر احیانا بمبشان باماج اصابت نکرد بناچار یکمرتبه دیگر حمله کرده وبمب می‌اندازند ولی این مرتبه بطور قطع با آتش شدید تر توپخانه ضد هوائی کشتی مواجه خواهند گشت.

سرنشینان هواپیماهای دوررو با سایر سرنشینان هواپیماهای جنگی دیگر اختلاف دارند. سر نشینان و خلبانان هواپیما های معمولی پس از اینکه آموزش جداگانه دیده وبویژه به بعضی قسمت‌های دریانوردی وناوها و کشتی های بازرگانی آشنائی پیدا کردند میتوانند با هواپیماهای دوررو پرواز کرده وانجام وظیفه نمایند .

پروازهای هواپیما های دور رو اغلب چندین ساعت بطول می کشد وبیش ازهر پرواز فرمانده هر هواپیما بستاد نیروی هوائی رفته ودر آنجا پس از گرفتن نقشهٔ مفصل آبهای منطقهٔ که باید درآن بشغول عملیات خود وپیدا کردن اطلاع ازوضعیت آب و هوا وغیره پرواز مینماید .

نویسنده اندره مورو — رجمه: آقای ابوالقاسم پاینده

کارمند فرهنگستان فرانسه

-۲۰-

چرا فرانسه شکست خورد؟

نمی‌توان درظرف چند هفته سپاه نیرومندی تشکیل داد وبرای کمك فرانسه بجبهه فرستاد، این سخنی است که همه کارشناسان بمن میگویند، اگر بگوئید اینکار نشدنی است حق باشماست، ولی باید اقدامی بکنیم ، باید کاری انجام دهیم .

وقتی این سخنرانی تمام شد شرکت رادیو درخواست کرد عین آنرا بزبان فرانسه برای کانادائیهائی که در منطقه کبیك اقامت دارند تکرار کنم و برای دانش آموزان انگلیسی نیز نطقی بکنم، من فوق العاده خسته بودم زیرا دوشب تمام خواب بچشمم نیامده بود.

وقتی دیدم که فریادمن درمردم انگلستان اثر کرده است بی‌اندازه خوشحال شدم، درظرف چند روز ، نامه‌های بیشمار بمن رسید واشخاص بسیار را پذیرفتم که همه یك فکر داشتند ومیگفتند : « ما میخواهیم بافرانسه کمك کنیم ولی چه باید بکنیم . »

من احساس کردم که افکار عمومی بدولت فشار میآورد تا آنرا باقدامات سریع ومؤثر وادار کند ولی این اقدامات هرچه بود جای تانك وهواپیما و تفنك را نمیگرفت . یکبار بادوستان انگلیسی خود گفتم که این نامه ها و این گفتارها مایه خوشحالی است ولی چه کاری برای ما انجام خواهید داد، در حالتی که آثار غم ونومیدی از قیافه آنها پدیدار بود بمن جواب دادند :

« ما در اروپا جز لشگر کانادائی نیروی مجهزی نداریم واکنون نمیتوانیم خساراتی را که در فلاندر دیده‌ایم جبران کنیم. میتوانیم چند دسته هواپیما بفرستیم ولی در صورتیکه شما بتوانید تا سال ۱۹۴۱ مقاومت کنید آیا بهتر نیست این هواپیماها برای دفاع ازکارخانه های هواپیماسازی وبنادر ما باقی بماند؟

در این هنگام احساس کردم که شکست ما حتمی است و فرانسه آخرین امید خود را از دست داده است.

به آقای کوربین سفیر فرانسه که دراین دوره پر خطر دلیری بیمانندی از خود نشان داد گفتم : حقیقة عجیب است که انگلیسها درماه دهم جنگ ارتش نیرومندی ندارند .

وی درجواب من گفت: ولی باید حقیقت را اعتراف بکنیم ، انگلیسها قرارداد هائی را که باما بسته بودند بطور کامل اجرا کردند گناه از ماست که از متفقین خود کمتر از سال ۱۹۱۴ لشگر خواستیم، این حقیقتی است که تردید پذیر نیست، زیرا خیال نیروی دفاع و ثبات استحکامات دیده وزیران و زمامداران ما را کور کرده بود .

روز ۱۴ ژوئن روزنامه‌های انگلیسی خبر دادند که آلمانها بحوالی پاریس رسیده اند موقعی که من با اضطراب اخبار تلفن را میخواندم، تلفون زنگ زد وصدای خانمی را شنیدم که میگفت : ملکه میل دارد ساعت یازده در قصر بوکینگهام شما را ببیند . من ملکه الیزابت را هنگامی که دوشس یورك بود ملاقات کرده بودم وبعد از تاجگذاری نیز در پاریس ویرا ملاقات کردم در این هنگام نمیتوانستم علت این دعوت را بدانم ، قصر با نگهبانان نومند که لباسهای سرخ داشتند وباصویرهائی که یادگار جنگهای بزرك بود وانالیه قدیمی خود نمونه جاویدی ازروزگار ملکه ویکتوریا بنظر میرسید هنگامی که بحضور ملکه رسیدم سرالکساندر هاردینك همراه من بود، ملکه با من گفت : آقای موروا، میخواستم بتو بگویم که من برای پاریس سخت اندوهگینم وازنکبتی که بمردم فرانسه رخ نموده متأثرم، چند سال پیش هنگامی که بفرانسه آمدم واحساس کردم که دلهای بانوان فرانسوی نزدیك قلب من درطپش است فرانسه را ازصمیم قلب دوست داشتم ... میخواهم امشب برای کرنان فرانسه سخنرانی کنم واحساساتی را که نسبت بآنها دارم شرح بدهم. پس ازآن راجع بسخنرانی خود با من سخن گفت واز مشاهدات من ومحل اقامت زن وفرزندانم سؤال کرد ، بدو گفتم: تااین ساعت خبری ازآنها نرسیده است .

چشمان مهربان ملکه عواطف عالی اورا آشکار میساخت ومن احساس کردم که سخنان وی مانند تعبیرات رسمی نیست بلکه حاکی از احساسات سرشار وقلب مهربان ووجدان پاك است .. وی میخواست برای مساعدت ماکاری بکند ولی متأسفانه فرصت ازدست رفته بود .

تقاضای صلح

بعد ازشکست فرانسه چرچیل به تورسفر کرد و بانهایت تأسف اضمحلال کامل فرانسه را عیان دید، فرودگاهی که چرچیل در آن پیاده شد خالی بود ودر آنجا وزیر یا نماینده‌ای برای استقبال وی حضور نداشت، شهر شلوغ بود وچرچیل بزحمت دولت فراری فرانسه را پیدا کرد ، درقصر لوور تحت وزیر فرانسه رینو ، بدو گفت که تصمیم دارد جنگ را ادامه دهد ولی محتمل است ویرا ازکار بر کنار کنند وکابینه تازه‌ای برای تقاضای صلح تشکیل شود، دراینصورت انگلستان چه خواهد کرد ؟. درآن هنگام چرچیل نمیتوانست فرانسه را ازقید تعهدی که بموجب آن نمی بایست قرارداد صلح را بتنهائی امضا نماید، آزاد نماید

من ازشخص موثقی شنیدم که آقای چرچیل در هیئت وزرای انگلیس گفته بود که مناقشه وگفتگوی بیهوده سودی ندارد وتأسیس یك دولت فرانسه مستقل ازجمله مقاصدی است که انگلیس برای آن جنك میکند

روز ۱۷ ژوئن برای دیدار سرارپس فیس سفیر سابق انگلیس درفرانسه به لانکشایر رفتم درآنجا رادیوی فرانسه را گوش دادم، سرود ملی فرانسه مارسی یز اشك ازدیدگان من جاری ساخت ، پس ازآن قسمت اخبار را شنیدیم ، رادیو خبر میداد که رینو استعفا داده ودولت فرانسه تقاضای صلح کرده است ... دوستان انگلیسی من که درغم من شریك بودند وازاندوه من اندوهگین شدند اعتراف میکردند که ازدو طرفی اشتباهائی سرزده که این بدبختی بزرگ را پدید آورده است واز انتقادات بیجا سودی نمیتوان برد .

سرادوارد گیریك معاون وزارت جنك مرا دعوت کرد وضمن صحبت یادآوری کرد که از وضع فکر ما فرانسویان خبر دارد و ما را خطاکار نمیشمارد ، متأسفانه انگلیسها وسیله‌ای نداشتند که درموقع مناسب با ما کمك کنند وبراه دیگری نیز درپیش نبود، سپس ازسرنوشت نیروی دریائی فرانسه که در آن موقع فکر انگلیسها را بخود مشغول داشته بود سخن گفت. روزهای بعد اوضاع اضطراب آمیز شد وفرایند متارکه مورد توجه بود ، دربردو گفته میشد که مگر سفیر انگلیس سرروناله کابل از طرف دولت متبوع خود اختیارات کامل نداشت ؟

لرد لویدد وژنرال اسپرس که برای شرکت در مذاکرات اعزام شده بودند، بطوریکه گفته میشد، سختگیری میکردند . دراین اثنا آقای کوربین سفیر فرانسه درانگلستان استعفا داد زیرا وی بطوریکه میگفت نمیخواست نماینده سیاستی را که مخالف سیاست دیرین فرانسه است واو مدتها برای پیشرفت آن کوشیده است بپهنه بگیرد. روزرکامبون نیز که جانشین آقای کوربین شد پس ازمدت کمی استعفا داد.

دومین جنگ بزرگ قرن بیستم — گردآوری ونگارش عزیزالله حاتمی

اروپا در آتش

-۱۵-

بخش اول - از مونیخ تا دانزیك

بعضی از این مطالب عنوان وبعضی دیگر علت بود وعلت مهم آنهم را ما پیشتر بیان کردیم که واکنش محور در برابر اقدامات سرهنك بك وزیر خارجه لهستان در لندن بود و چون باین کار ایتالیا مایل بود وآلمان هم گذشته از موافقت همراهی هم میکرد این بود که روز ششم آوریل حمله ایتالیا بالبانی شروع شد . روز هفتم ناوگان ایتالی در کرانه های آدریاتیك نیرو پیاده کردند وهواپیماهای ایتالی هم بتصرف فرودگاهها پرداختند .

نیروی کوچك آلبانی درمقابل ایتالیا هیچ مقاومت نکرد و تنها در بعضی جا ها مختصر مخالفتی ظهور کرد که آنهم نظر بنفوذ فوق العاده عمال ایتالیائی در داخل کشور زود محو شد پادشاه و ملکه آلبانی ازراه مرز یونان فرار کردند و بعد معلوم شد احمد زوغو قصد دارد دریکی از کشورهای غربی بابولی که فراهم کرده بود زندگی کند .

تصرف آلبانی تنها دوسه روز کار داشت قرار بود پیشوای ایتالی برای سرکشی به آنجا عزیمت کند ولی بجای او چیانو وزیر خارجه رفت روز نهم ماه آوریل آلبانی کاملا تسلیم شد ونیروی ایتالیا تمام کشور را اشغال کردند و به مطیع ساختن بعضی ازقبایل و طوایف کوهستانی که درمرزهای یونان ویوگوسلاوی مشغول مخالفت بودند پرداختند.

اهمیت اشغال آلبانی وواکنش آن دراروپا

در آنموقع باشغال آلبانی از طرف نیروی ایتالیا چندان اهمیتی داده نمیشد بعضی در روزنامه‌های انگلیسی دراطراف این موضوع تفسیرهائی نوشتند وتنها بذکر وقایع پرداختند ولی بعدها معلوم شد که این موضوع چندان ساده نبود وپیدا بود که دولتهای محور ازهمان موقع نقشه‌هائی برای بالکان داشتند. بااین حال در محافل سیاسی اروپا یك سلسله اقداماتی پس ازانجام این کار شروع شد ـ وازروزنامه‌های انگلیسی هم تنها نیوز کرونیکل پیشنهاد میکرد که دولت انگلیس نسبت باین موضوع سخت اعتراض کند وسفیر کبیر خود دررم را احضار نماید طبعا انگلیس وفرانسه برای حفظ ظاهر هم که شده باشد بدولت ایتالیا اعتراض میکردند ولی موضوع مهمتر خطری بود که در آتیه ممکن بود متوجه یونان ویوگوسلاوی بشود .

آقای چمبرلن دراین موقع بشمال انگلیس رفته بود وبمحض اینکه این خبر منتشر شد بلندن مراجعت کرد، جلسه کابینه برای بررسی نتایج این اقدام تشکیل شد و شایعه حرکت نیروی دریائی انگلیس بکرفو بیش ازپیش قوت گرفت. مخصوصا چنین اظهار اطلاع میشد که نیروی هوائی ایتالیا بپرواز های اکتشافی در اطراف جزیرهٔ کرفو وسواحل یونان پرداخته اند وبااهمیتی که این جزیره برای نیروی دریائی انگلیس درمدیترانه و بالکان داشت اگر خطری واقعا متوجه آن میشد برای انگلیسها خیلی گران تمام میگردید. این اقدام ایتالیا درپاریس ودرلندن وپایتخت های کشورهای بالکان واکنش سخت ومؤثری کرد وهریك ازدولتها بفکر آن بودند که روش خودرا دربرابر این اقدام ووقایع احتمالی آتیه روشن بکنند. اقدامات بزرگیکه شایان ذکر است ودر اینموقع بعمل آمد ازاین قرار است .

درپاریس

ژرژبونه وزیر خارجه فرانسه کاردار سفارت انگلیس را احضار کرد وراجع باعتراض برعلیه ایتالیا در اینخصوص وباقدامات در کشور های بالکان ومخصوصا ترکیه مذاکراتی بعمل آورد.

در لندن

چمبرلن نطقی کرد وعلنا اظهار داشت که دولت انگلیس این الحاق را برسمیت نمی شناسد و تهدید با لغاء موافقت نامه ای که میان دو کشور امضاء شده بود میکرد ولی این موافقت نامه بطوریکه درفصل روابط ایتالیا و انگلیس گفتیم هرگز وارد عمل نشده وتمام مواد آن مشروط بشرایط خارجی بود وگذشته از آن ملت انگلیس هم آنرا تصویب نکرده بود — تهدید دیگر انگلیس راجع باشغال جزیره کرفو وغیره موثر واقع شد وگذشته ازآن نبایدفراموش کرد که در آنموقع هنوز میانه انگلیس و ایتالیا دشمنی ظاهر نشده بود .

گذشته از این اقدام انگلیسها بمذاکرات خود در ترکیه ورومانی هم اشاره کردند . یك وزارت مهمات هم تاسیس کردند که درحقیقت پاسخی بتهدیدهای دولتهای محور بود مذاکرات بازرگانی انگلیس بارومانی وشوروی هم اثری بسزا دراین میانه داشت.

دربرلن

دولت آلمان بطوریکه گفتیم اصولا با این اقدام ایتالیا موافق بود وچندی جز همان مطالب معمولی درروزنامه‌های آلمان دیده نمیشد ولی نسبت باقدامات انگلیس در ترکیه ورومانی و رویه آلبانی ها مشغول اقدامات سخت بودند .

روز ۱۲ - آوریل گوبلس وزیر تبلیغات آلمان به ترکیه رفت و روز ۱۴ - آوریل گورینك در رم بود و از اعزام این دومرد سیاسی مهم بدو نقطه حساس ومهم سیاست که مستقیما با وقایع بالکان مربوط بود پیدا بود که اهمیت دخالت در این واقع بسیار است وآنکه این اقدام ایتالیا سبب فرستادن پیامی از طرف روزولت شده بود که آلمانی ها میخواستند جواب آنرا بدهند وخود را برای آن حاضر میکردند .

اثر: « ژول ورن» — -۵۳- — ترجمه: «ش»

میشل استروگوف

جلد دوم

فصل دوم - السید ژولیوه

ایوان اوکارف ازاسب بزیر آمد، داخل چادر شد ودربرابر امیر قرار گرفت.

فنفور خان مرد چهل ساله‌ای بود که قدی بلند و صورتی رنك پریده وچشمانی محیل وقیافه ای سبع داشت. ریش بلند سیاهش بسینه میرسید.

لباسی در بر کرده بود که مزین بلیله های طلائی و نقره‌ای بود؛ دسته شمشیرش مرصع و کلاهش مکلل بالماسی بود که برق آن چشمهارا خیره میساخت. مهمیز های طلائی که بپاشنه چکمه خود بسته بود، هنگام راه رفتن درهوا طنین میافکند. بااین لباس و هیئت، مرد باسطوت و جباری بنظر میرسید که فرمانش بدون اندك سرپیچی وذره‌ای تخلف ،میبایستی انجام گیرد وهیچکس را جرات آنکه در برابر او اظهار عقیده ای کند، نبود و اختیار جان ومال رعایایش را کاملا دردست داشت وبرای قدرت وقوتش حدی بتصور در نمیامد وخلاصه آنکه برحسب معمول بلقب امیر بخارا ملقب شده بوده.

هنگامی که ایوان اوکارف داخل چادر شد ، تمام امرا از روی بالش‌های مخملی ملیله دوزی شده خود بر خاستند وفنفورخان نیز باحترام وی، اندك جنبشی خودداد و درپیش پای او بلند شد امیر بایوان اوکارف نزدیك شده وبزرگترین احترامات را درباره او مرعی داشت، یعنی بوسه ای بر روی اوزد . سپس سایر کارمندان شوری پیش آمدند وهریك بنوبه خود با اومعانقه کردند.

پس از آن که مراسم پذیرائی بپایان رسید ، فنفور روی به ایوان کرده گفت :

«ایوان ، من هیچ چیزی رالازم نیست ازتو پرسش کنم، آنچه میدانی خودبگو. دراینجا جز گوشهای شنوا برای اصغای سخنان خود چیزی نخواهی یافت.

ایوان اوکارف بزبان تاتار شروع بسخن نموده گفت: آنچه را که بایدبتو اطلاع دهم ، بطور خلاصه چنین است:

« وقت را نباید بیهوده تلف کرد . آنچه من بکمك لشگریان تو انجام داده‌ام ، بدون شك جزء جزء بگوش تو رسیده است. اکنون رود های ابرتیش وایشیم دردست ماست وسوار های تاتار نمیتوانند اسبان ترکمنی خودرا درآبهای این حدود آب تنی دهند . تمام قبایل قرقیز بزیر پرچم فنفورخان گرد آمده اند وجاده اصلی سیبریه از ایشیم تا تومسك بتصرف تو در آمده است . پس تو اینك میتوانی لشگریان خودرا هم بطرف شرق، آنجائیکه خورشید برمیاید، سوق دهی وهم اشکالی درین نیست که بسوی مغرب آنجائیکه آفتاب فرو میرود لشگر بکشی.

امیر باقیافه‌ای که ازآن بهیچوجه ممکن نبود بانچه درقلب وی میگذرد پی برد، چنین پاسخ گفت:

- واگر من باخورشید حرکت کنم ؟

- درصورتیکه درجهت گردش خورشید پیش روی ، در سیبریه غربی جهت تو باز خواهد بود وباسانی خواهی توانست بسوی اروپا پیش رانده، تمام شهرستان توبولسك را تا کوههای اورال مسخر سازی.

- واگر من بر خلاف جهت این مشعل آسمانی بحرکت درآیم چه خواهم کرد؟

- ایرکوتسك وتمام مناطق آبادان آسیای مرکزی دردست توخواهد افتاد؟

- اماسیاه سلطان « بطرزبورك » چه میشود؟

فنفورخان ازذکر این عنوان عجیب، مقصودش اشاره بامپراتور روسیه بود.

- نه ازطلوع ونه از غروب آفتاب ازهیچکدام نباید بیمی بخاطرراه دهی. پیشرفت و استیلای نیروی تاتار چنان سریع انجام گرفته است که پیش ازآنکه ارتش روسیه بتواند خودرا دربرابر توبرساند، توبولسك یاایرکوتسك دردست توخواهد افتاد. سربازان تزاردر کولیوان هزیمت یافته و آنها را بهمان سرانجامی که سایر دسته های تو سربازان بیمهارت غربی را دچار کرده اند، من نیز مبتلا ساختم :

پس ازچند لحظه سکوت، امیر پرسید:

- اماعقیده شخص تو چیست؟

- بعقیده من باید درجهت گردش خورشید پیش رفت! اسبهای ترکمنی شما بایداز علف استپهای شرقی چرا کنند! باید ایرکوتسك رامسخر ساخت، زیرا باتصرف آن بخش آبادان وبرثروتی بدست مامی‌آیند که بتمام سیبریه ارزش دارد . بایستی درمقابل خطای تزار، برادرش گراندوك دردست تواسیر شود.»

این آخرین مقصود ایوان اوکارف خائن بود. ازاین نظر جابرانه اوچنین برمیامد که وی ازاعقاب «استپان رازین » همان دزد وراهزن مشهوری است که در سده هیجدهم آتشی در روسیه جنوبی برپا کرده بود. دستگیری گراندوك وزجر دادن وی بدون احساس هیچ رحم وشفقتی منتهای آرزوی این مرد تبه کار وخیانت پیشه بود؛ بعلاوه باتصرف ایرکوتسك تمام سیبریه غربی بکلی دردست تاتار ها می افتاد .

فنفور در پاسخ بادو کلمه موافقت خودرا اظهار داشت :

«بسیارخوب ، ایوان ، همین نقشه عملی خواهدشد.

- خوب، چه‌وقت شروع باجرای آن خواهی کرد؟

- همین امروز دسته‌های اصلی نیروی تاتار بجانب تومسك رهسپار خواهدشد .»

ایوان اوکارف بعلامت احترام سر فرودآورد و به اتفاق هوش بیگی ازچادر بیرون رفت تا دستور امیررا به موقع اجرا گذارند

هنگامیکه ایوان میخواست سوار اسب شده، خود را پیش قراولان نیروی تاتار برساند، همهمه‌ای درمسافت نزدیك میان اسیران برخاست. فریاد وفغان درهوا بلند بود ودوباسه تیر نیز بی‌دربی خالی شد. معلوم نبود که این تیرها برای مطیع ساختن کدام بیچاره بیگناهی شلیك شده که خیال سرکشی وطغیان داشته است؟

ایوان اوکارف و هوش بیگی هنوز چندقدم بطرف جلو برنداشته بودند که ناگهان دونفر بدون آنکه سربازان بتوانند جلو یشان رابگیرند، دربرابر آنها ظاهر شدند.

هوش بیگی بدون آنکه چیزی بگوید، میخواست باشاره ی فرمان دهد که هر دوی آنهارا بخاك و خون بکشند، لیکن ایوان اوکارف پیشدستی کرده وباچند کلمه مانع آن شد که شمشیرهائی برای قتل آنها ازغلاف بیرون آمده بود ، بکار افتد.

افسرخان روسی شناخته بود که آنها خارجی هستند وبدینجهت امرداد آنانرا بنزد اوآورند.

ایندو نفر اسیر السیدژولیوه وهاری بلونت بودند.

وقتی آگاه شدند که ایوان اوکارف باردو آمده است ، از نگاهبانان تقاضا کردند آنهارا بنزدوی راهنمائی نمایند. لیکن سربازان گوش بحرف آنها نداده بودند وبهمین جهت آندو روزنامه نویس بیرحمانه بر آمدند بزور خود را بسردار امیر برسانند و بدین علت صدای همهمه برخاسته وچندتیر درعقب سرآنها نیزشلیك شده بود که خوشبختانه بدانها اصابت نکرده بود ولی اگرایوان اوکارف بفریادشان نرسیده بود، کار هردوساخته شده بود.

آنمردخائن نخست چند لحظه خیره‌خیره ایشانرا بنگریست وهرچه فکر کرد آنها بنظرش آشنا نیامدند. اگر چه آندو مسافر بتوقف گاه ایشیم که ایوان اوکارف بمیشل استروگوف حمله کرده بود، حضورداشتند؛ اما ایوان درآنموقع آنقدر عجله داشت که بهیچوجه متوجه ناظرین آن صحنه نبود. درصورتیکه هاری بلونت والسیدژولیوه برعکس او را بخوبی شناختند و السیدژولیوه برفیق خود گفت «آه! نگاه کن! مثل اینست آنکسی را که درتوقف گاه ایشیم دیدیم با ایوان اوکارف یکی است!» سپس دهان خودرا بگوش رفیقش گذاشته گفت:

خبرگزاری پارس

خبرهای تلگرافی دیشب

قاهره ۹ اردیبهشت — اعلامیه ستاد ارتش انگلیس:

جبهه یونان - عقب‌نشینی نیروی ما ادامه دارد.

طبرق — تغییری در اوضاع این جبهه دست نداده است

سلوم - دسته های نیروی دشمن از زمانی که داخل مرز شده‌اند دیگر پیشرفت تازه‌ئی ننموده‌اند ونیروی گشت‌ما هموارد آنها را بستوه میاورد.

لندن — اعلامیه وزارت هواپیمائی:

شب گذشته بمب‌افکنهای انگلیس باز به رزمناو های آلمانی موسوم به (شارنهورست) و(گنیناتو) که در کرانه های برست لنگر انداخته‌اند حمله نموده‌اند. هواپیماهای مامور کرانه نیز شبانگاهان به برست حمله برده‌اند. بهیچیك از هواپیماهای ما در طی این عملیات آسیبی وارد نیامده است

ویشی - خبرگزاری انگلیس خبری دهد بموجب خبریکه از آنکارا به خبرگزاری ویشی رسیده عصمت اینونو رئیس جمهور ترکیه برخلاف آنچه که برخی رادیو های بیگانه خبر داده‌اند هنوز از نواحی باختر ترکیه بانکارا برنگشته است واحتمال میرود پیش از رفتن بسایر شهرستانها بازیك هفته دیگر بسر کشی کرانه دریای اژه بپردازد.

لندن - اعلامیه منتشر از طرف ستاد ستاد نیروی هوائی انگلیس در خاورمیانه:

سیر نائیك دیروز بمب‌افکنهای انگلیسی بچند هواپیمای «یونکرس ۵۲» که در بنیه مشغول سوار کردن نیروی دشمن بوده‌اند حمله برده‌اند یك هواپیمای دشمن منهدم شده است وچند تای دیگر آسیب سختی دیده‌اند تلفات بسیاری بر نیروی دشمن وارد آمده است

حبشه - هواپیماهای متعلق به نیروی هوائی انگلیس ونیروی هوائی افریقای جنوبی کمك خود را بعملیات موفقیت آمیز نیروی زمینی ادامه دادند

مالت - دیروز هواپیماهای شکاری ما با یك هواپیمای دشمن از نوع (مه - ۱۰۹) برفراز مالت به پیکار پرداخته آنرا سرنگون ساخته‌اند از این عملیات یکی از هواپیماهای ما بایستگاه خود باز نگشته است

چونك کینك — طبق اظهار خبرگزاری انگلیس (جیمز روزولت) فرزند ارشد رئیس جمهوری امریکا از رامهونك کونك وارد چونك کینك شد وی طی مصاحبه با خبرنگار روزنامه‌ای گفته است که چهار روز در چین خواهد ماند و سپس به رانگون خواهد رفت تا از آنجا هسپار قاهره گردد و امیدوار است از آنجا تواند بحبشه مسافرت کند. وی خبر یرا که بحکایت آن برای رایزنی جنگی بچین آمده است تکذیب کرد و گفت همین برای کسب اطلاع باینجا آمده‌ام نه برای رایزنی.

چیز روزولت بیش از همه چیز بمسائل مربوط بحمل و نقل علاقمند است و نامه‌ای از طرف پدرخود برای سرلشکر (چانکای چك) همراه آورده است که بوی تسلیم خواهد کرد.

برلن - بموجب اطلاعاتی که خبرگزاری آلمان از محافل صلاحیتدار بدست آورده اژدر افکنهای تندرو آلمانی در بامداد روز سه‌شنبه باژدرافکنهای تندرو دشمن هنگامی که بسوی کرانه جنوبی انگلیس حرکت میکردند بر خوردند و جنگی میان آنها در گرفت و در نتیجه چند تا از اژدرافکن های تندرو انگلیسی آسیب دیدند و پس از آن انگلیسها راه فرار پیش گرفتند ناوهای آلمانی بدون آنکه آسیبی دیده باشند بایستگاه خود باز گشتند.

آمستردام — خبرگزاری آلمان خبر میدهد روز دوشنبه وشب سه شنبه عده‌ئی از هواپیماهای انگلیس کوشیدند برفراز خاك هلاند بپرواز آیند ولی آتشبار های ضد هوائی چنان بخوبی بدفاع پرداختند که فقط چند هواپیمای انگلیس تك تك توانستند از مدنیروی دفاعی بگذرند این هواپیماها طی بمباران خود بعمارات مسکونی دو نقطه مختصر آسیبی رسانیدند و بمبهای انفجاریشان بکوی مسکون شهر دیگر افکنده شد و دو آنجا هم بسه خانه مردم غیر نظامی آسیب رسید و بمبهای دشمن موجب هلاکت یك زن وسه دختر گردید. سه زن و چهار مرد دیگر نیز زخمی شدند.

رم - اعلامیه شماره ۳۲۸ ستاد ارتش ایتالیا چنین اشعار میدارد:

دیروز در اوایل بامداد هواپیماهای ایتالیا ببلندی کم برفراز جزیره مالت پرواز کردند و چند انبار آلات وادوات جنگی اویران نمودند هواپیما های آلمان هم دو هواپیمای دریائی انگلیس از نوع سندرلند را در ایستگاه «کالافرا» بسلسل بسته آتش زدند. شب بیست ونهم ماه هاری چند دسته از هواپیماهای آلمان ایستگاه هوائی و دریائی مالت را بمباران کردند وایجاد حریق وانفجار نمودند یك رزمناو دشمن ببمبهای بزرك اصابت کرد.

در شمال افریقا چند هواپیمای آلمان و ایتالیا در طبرق چند بار استحکامات و آتشبار های دشمن را بمباران کردند وچند هواپیمای دشمن را که روی زمین بودند بمسلسل بستند. ببمبها و گلوله هایشان بهدف رسید. در منطقه سلوم چند دسته از هواپیماهای اکتشافی ایتالیا و آلمان تلفات سنگین به دشمن وارد آوردند در خاور افریقا پیش آمد مهمی نشده است.

سن فازر - خبرگزاری فرانسه خبری دهد (رنه) کشتی کوچك بادبانی که گندم حمل میکرد روز بیست و چهارم ماه آوریل وارد (پورنیك) گردید وهشت سرباز آلمانی را که در دریا گرفتار توفان شده بودند از مرك رهانیده وهمراه آورد. این سربازان هنگام گردش درخلیج (دوارتنز) گرفتار انقلاب هوا شده بودند کارکنان این کشتی بادشواری تام به کرجی کوچك که در آن سربازان قرار داشتند نزدیك شدند و آنها را بکشتی نشانیدند و مالشان دادند و آنها را بحال آوردند اولیای امور آلمان بفرمانده آن کشتی پیشنهاد کرد که هر تقاضائی دارد بکند که برآورده میشود فرمانده تقاضا کرد در مقابل این خدمت هشت تن از افسران وی که جزو اسیران در آلمان بسر میبرند آزاد گردند

مسکو - خبرگزاری فرانسه خبر میدهد امروز گاستن برژر و سفیر کبیر نوین فرانسه مامور مسکو نزد مولوتف پذیرفته شد و رونوشت استوارنامه خود را تقدیم داشت. اریك لابن سفیر کبیر پیشین فرانسه دیشب از مسکو بسوی فرانسه حرکت کرد.

بستن - خبرگزاری فرانسه خبر میدهد در (آنکو) کشتی باری فرانسه انفجاری رخ داده ودر نتیجه آن یك تن کشته ویکی هم زخمی گردیده است. رئیس اداره بندر اظهار داشته است این انفجار در کارخانه مخصوص تمیز که روی کشتی بوده روی داده و بنابر این ممکن نیست این پیش آمد بر حسب تصادف رخ داده باشد. اداره نگهبانی کرانه اعلام داشته که در این خصوص بازرسی آغاز گردیده است.

میلان — خبرگزاری ایتالیا خبر میدهد روزنامه (کوریر دلاسرا) در تفسیر بیانات «روزولت» در انجمن مطبوعات مینویسد رئیس جمهوری آمریکا اعتراف کرد، که «کانال لیندبرك» بواسطه عقاید وافکار سیاسی خود دو باره بخدمت پذیرفته نشده است. روزنامه مذکور مینویسد در کشوری که مدعی میباشد در راه آزادی مجاهدت میکند چنین قدامی شگفت آور میباشد. اخراج یك قهرمان ملی از حیات سیاسی کشور ثابت میدارد که اصول دموکراسی مبنی بر مدافعه و دو روئی است و بمنظور حفظ منافع سرمایه داران یهودی و بدکاران میباشد.

استکهلم - خبرگزاری آلمان خبر میدهد سقوط سلوم که در اعلامیه چهاردهم آوریل آلمان خبر داده شده بود اینك از طرف انگلیس اعتراف شده است. خبرگزاری رسمی انگلیس دو شنبه شب از قاهره خبر زیر را انتشار داده است:

بقراریکه امروز از منبع صلاحیتدار خبر رسیده (سلوم) پاسگاه مرزی مصر بدست دشمن افتاده است.

برلن — خبرگزاری آلمان خبر میدهد هشتصد وهفتاد و دو کشتی بازرگانی دشمن که از آغاز جنك تا کنون بدست نیروی دریائی آلمان ضبط شده متجاوز از یکصد میلیون مارك ارزش آنها میشود که عاید آلمان گردیده است. در نتیجه ضبط این کشتیها در اقیانوس ها و در بنادر منصرفی آلمان کالاهای مهمی از قبیل خواربار وزر ومواد روغنی (سلولوز) چوب و بسیاری کالاهای قاچاقی دیگر بر اندوخته‌های جنگی آلمان افزوده شده است.

صوفیه - بنا باظهار خبرگزاری آلمان براثر بازرسیهای اخیر که در اطراف دسیسه‌های مهم جاسوسی وخرابکاری در بلغارستان صورت گرفته (دراگولوف) رئیس شهربانی اطلاع داده است که بیش از صد تن در این جاسوسیها وخرابکاریها شرکت داشته‌اند. این دسیسه‌ها بمنظور واژگون کردن دولت کنونی و تاسیس دولت انقلابی تازه‌ای بریاست دکتر (ژ.م. دیمتروف) صورت گرفته است. از اینگذشته در نتیجه این تحقیقات معلوم شده است که مقر روسای این سازمان جاسوسی و خرابکاری در دفترهای سفارتخانه‌های سابق یوگوسلاوی وانگلیس در صوفیه بوده است. این دو سفارتخانه مقداری مواد منفجره برای خرابکاری در کارخانه‌ها بوسیله پیك سیاسی خود وارد کرده بودند در نظر بوده است که دسیسه‌های انقلابی مورد بحث در روز ۱۲ و ۱۳ آوریل عملی شود.

لندن - طبق اظهار خبرگزاری انگلیس اکنون تائید شده است که گذشته از دو بمب افکن که خبر سرنگون شدنشان انتشار یافته بود دیشب یك بمب افکن آلمانی دیگر نیز بوسیله آتشبارهای ضدهوائی برفراز (پلیموث) سرنگون شده است.

صوفیه - بطوریکه خبرگزاری آلمان اطلاع میدهد دولت بلغارستان سی تن مامور به استانهای آزادشده مقدونیه و تراکیه فرستاده است تا در آنجا رفاه اهالی را تامین نمایند.

برلن - طبق اظهار خبرگزاری آلمان روز سه‌شنبه محافل صلاحیت دار آلمان تائید کرده اند که فرانتس فون پاپن سفیر کبیر آلمان در آنکارا هنوز در آلمان است وهنوز معلوم نیست کی بمحل ماموریت خود مراجعت خواهد کرد.

برلن — بنا باظهار خبرگزاری آلمان بطوریکه روز سه‌شنبه بعدازظهر محافل نظامی مسئول برلن اظهار داشته اند طی جنگهای هوائی که روز سه شنبه بامداد در نزدیکی کرانه فرانسه وبرفراز دریای مانش صورت گرفته است پنج هواپیمای انگلیسی در مدت کمتر از یکساعت سرنگون شده‌اند.

بدین ترتیب که بین هواپیماهای شکاری آلمان و هواپیماهای انگلیسی دو پیکار جداگانه رخ داده است.

طی آنها هیچیك از هواپیماهای آلمانی از دست نرفته اند. دو دسته از نیروی هوائی انگلیسی روز شنبه در صدد برآمده‌اند جداجدا بر فراز خاك فرانسه راه یابند لیکن پیش از آنکه باسمان فرانسه دست رس پیدا کرده خسارتی برسانند هواپیماهای شکاری آلمانی بمقابله هواپیماهای دشمن شتافته از اجرای نقشه آنها جلوگیری کرده‌اند. نخستین دسته هواپیماهای انگلیسی در چند کیلومتری کرانه فرانسه متوقف شده وطی جنگی که در گرفته است بسه هواپیمای اسپیت فایر در مدت کمی سرنگون شده‌اند. بقیه نیز متفرق شده فرار کرده‌اند. هنوز پانزده دقیقه از این واقعه نگذشته بود که هواپیماهای آلمانی سه بمب افکن انگلیسی را درحال پرواز در نزدیکی سطح آب مشاهده کرده بر سر آنها فرود آمده‌اند از این سه هواپیما که از نوع بریستل بلنهیم بوده اند دو تای آنها سرنگون گشته‌اند.

مادرید - بنا باظهار خبرگزاری آلمان تاریکی کلی ژ. جبل طارق که فرمان آن اخیرا داده شده است از روز ۲۹ آوریل عملی خواهد شد. علت اتخاذ این تصمیم تفوقی است که نیروی هوائی آلمان و ایتالیا در منطقه مدیترانه پیدا کرده‌اند ومحافل انگلیس جبل طارق می ترسند براثر آن هواپیماهای آلمان و ایتالیا حملات شدیدی بجبل طارق ببرند.

اهالی جبل طارق دستخوش اضطراب فوق العاده شده‌اند ومخصوصا از حملات شدید وروز افزون هواپیما ها درهنگام شب بیم دارند.

بیروت - طبق اظهار خبرگزاری آلمان ناخدایان دو کشتی بخاری بزرك جرم اینکه مخفیانه ۱۷ تن یهودی را در فلسطین پیاده کرده‌اند در دادگاه اورشلیم مورد دادرسی قرار گرفته‌اند.

بیروت - بطوریکه خبرگزاری آلمان اطلاع میدهد دولت مصر دانشجویان مصری را از لندن فراخوانده و هزینه بازگشت آنها را نیز فرستاده است. علت اتخاذ این تصمیمات خطرهای جنگی استکه پیوسته متوجه دانشجویان است.

بیروت — بنا باظهار خبرگزاری آلمان مقامات نظامی انگلیس در ماوراء اردن مقدار زیادی گندم ضبط کرده‌اند وحال آنکه در کشور ذخیره اضافه بر آنچه برای گذراندن زندگی لازم است موجود نیست. این گندمها برای تامین احتیاجات ارتش انگلیس بمصر فرستاده خواهد شد. هم اکنون کمی نان در میان بدوی های ماوراء اردن محسوس است.

بیروت - طبق اظهار خبرگزاری آلمان دولت مصر بدرخواست مقامات نظامی انگلیس آمد و شد در خارج شهرها ودهکده هارا هنگام شب ممنوع کرده است این تصمیم بعلت خرابکاریهائی که در بنگاههای نظامی صورت گرفته اتخاذ شده است.

آنکارا — خبرگزاری آلمان خبر می دهد سفیر کبیر ژاپن در آنکارا که برای گفتگو باماتسوئوکا وزیر امورخارجه ژاپن بیرلن رفته بود اینك باز گشته ودوباره بکار خود مشغول شده است

استانبول - خبرگزاری آلمان خبر می دهد کشتی‌های ترکیه که اهالی استانبول را بباختر آسیای صغیر میبرند تا (بندر بریا) پیش تر نمیتوانند بروند و مسافرین ناگزیرند از آنجا بوسیله راه آهن حرکت کنند کشتیهای ترکیه نمیتوانند برای رفتن بدریای مدیترانه از دریای اژه بگذرند.

لندن - اعلامیه رسمی که امروز عصر انتشار یافته حاکی است که امروز دشمن فقط بمختصر فعالیتی برفراز خاك انگلیس پرداخت وبطوریکه خبر رسیده هیچ بمبی افکنده نشده است امروز بمب افکنهای انگلیس بهمراهی هواپیما های شکاری در کرانه بلژیك بر کشتیهای حامل لوازم و خوار بار دشمن حمله کرده‌اند.

لندن - خبرگزاری انگلیس خبر میدهد ناظرین امور لشکری میگویند انگلیسها فرودگاه (کمبولسیا) واقع در پانزده میلی خاور (دسی) را تصرف کردند وایتالیائیها ناگزیر شهر (کمبولسیا) را تخلیه نمودند پس از تصرف این نقطه بیشتر راهها ئیکه در حبشه بدست ایتالیائیها ساخته شد و منتهی بفرودگاه ها میشود بدست انگلیسها افتاد.

بیروت - خبرگزاری آلمان خبر میدهد یکدسته کوچك از سربازان انگلیسی که در کرجیهای کوچك ماهیگیری نشسته بودند در کرانه فلسطین پیاده شدند این افراد از سربازانی هستند که از یونان فرار کرده اند وهیچ سازو برگی همراه نداشته وهنوز تحت تاثیر وحشت واضطرابی بوده‌اند که در میدانهای جنگ واز فرا خطرناك از راه دریا بانها دست داده بود برخلاف شایعات که انتشار یافته است نیروی انگلیس تا کنون در سوریه پیاده شده‌اند.

بیروت — خبرگزاری آلمان خبر می دهد زمامداران حکومت قیم فلسطین اعلام داشته‌اند که یوگوسلاوی و یونان را باید دو کشور اشغال شده بدست دشمن دانست از این رو تصمیمهای مربوط بمحاصره درحق این دو کشور مجری است و بازرگانی با آنها ممنوع است.

برلن — خبرگزاری آلمان خبر میدهد روز سه‌شنبه بامدادبیش از آنکه میان کشتیهای کوچك اژدرافکن آلمان و انگلیس در آبهای دور دست کرانه جنوب خاوری انگلستان جنگ به وقوع پیوندد اژدر افکنهای کوچك آلمان باحصول موفقیت یك قطار کشتی انگلیسی که تحت حمایت نیرومندی بود حمله نمود، سه کشتی را که ظرفیت هر کدام آنها سه هزار تن میشد غرق کرده‌اند.

برلن - خبرگزاری آلمان خبر میدهد اخیرا اطلاع بدست آمده که روز دوشنبه علاوه برتلفات هوائی انگلیس که خبر داده شده هفت هواپیمای دیگر انگلیس نیز از دست رفته است.

لیزبن - خبرگزاری آلمان خبر میدهد بیست و یك تن از بازماندگان یك کشتی نامعلوم انگلیسی که غرق گردیده روز سه‌شنبه با کشتی پرتغالی موسوم به (لیما) وارد لیزبن شده اند.

ملوانان اظهار میدارند کشتی آنها در اقیانوس اطلس اژدر خورده است.

بوداپست - خبرگزاری آلمان خبر می دهد وزیر دارائی آلمان بطور رسمی وارد بوداپست شده است روز سه‌شنبه بدیدن نخست وزیر ووزیر امورخارجه مجارستان رفته است وروز شنبه هم بحضور امیرال (هورتی) نایب السلطنه مجارستان خواهد رسید و وزیر دارائی آلمان درهنگام اقامت خود در بوداپست راجع بهزینه جنك آلمان سخن رانی خواهد کرد و بعلاوه از برخی سیاستمداران و سرمایه داران مجارستان ملاقات خواهد نمود.

آنکارا — خبرگزاری آلمان خبر میدهد از زمانی که مدیترانه خاوری منطقه جنگ اعلام شده روابط بازرگانی ترکیه بانگلستان مقطوع گردیده دولت ترکیه همواره درصدد است مناسبات اقتصادی خود را با کشور های اروپائی تقویت نماید. دولت ترکیه باسوئد داخل مذاکره بازرگانی شده و روز دو شنبه هم بامجارستان یك پیمان بازرگانی بسته که بموجب آن میزان معاملات بالغ بر بیست میلیون لیره ترکی میشود وبرای عقد چنین پیمانی با دولت سویس نیز مقدماتی چیده شده است.

نیویورك — خبرگزاری انگلیس خبر میدهد خانم روزولت راجع بنطق چرچیل در روزنامه (ورلد تلگرام) چاپ نیویورك چنین می نویسد:

این مرد را که این گونه هم خود را مصروف خدمت بملت خود مینماید باید تحسین کرد. این آدم بدون بیم و هراس حقایق دلخراش را پوست کنده بملت میگوید. این ظهور یك نوع تشویق وترغیبی است که در عمق روح بشر کارگر میگردد. چرچیل در ادای سخن انگلیسی طوری مهارت بخرج میدهد که پس از هرواژه درشما هیجانی برپا میسازد.

لندن - خبرگزاری انگلیس خبر میدهد که معاون وزارت امورخارجه انگلیس در ضمن پاسخ بپرسشی در مجلس شورای ملی اظهار داشت که دولت انگلیس پس از مشورت با اولیای امور صلاحیتدار امریکا برای همکاری دو کشور در مسائل علمی نقشه‌ای طرح کرده است واین نقشه بمورد اجرا گذاشته شده است. دکتر (داروین) رئیس آزمایشگاه ملی نیز بعنوان رئیس اداره علمی مرکزی که در تحت نظر شورای مامور تهیه نیازمندی‌های انگلیس در امریکا کار می‌کند بکشور اخیر اعزام گردیده است.

دکتر (داروین) با دولت امریکا در کالبد شکافی همکاری خواهد کرد وبوسیله وی اطلاعات فنی وعلمی بازمامداران صلاحیتدار مبادله خواهد گردید. علاوه بر این (کنانت) رئیس دانشگاه (هاروارد) نیز اخیراً از طرف روزولت رئیس جمهور امریکا بانگلیس مسافرت نمود تا مقدمات استقرار یك هیئت علمی امریکائی را در انگلیس فراهم کند.

واشنگتن — بنا باظهار خبرگزاری انگلیس روزولت اظهار داشته است که هر گاه مصالح دفاعی نیمکره باختر اقتضا نماید کشتی های جنگی امریکا می‌توانند بمنطقه بیکار وارد شوند. وی گفته است که کشتی های جنگی امریکا بمنطقه پیکاری که آلمان در پیرامون جزیره انگلیس تعیین کرده است وقعی نمیگذارند ودرصورت لزوم ممکن است در این منطقه وارد شوند.

این مسئله طی گفتگو درخصوص اظهاراتی که امروز دریاسالار استارك درخصوص گشت در منطقه بیطرفی کرده بود مطرح شد. این دریاسالار اظهار داشته است که کشتی های مأمور گشت در منطقه بیطرفی کشورهای متحد امریکا در بعضی نقاط حتی تا ۲۰۰۰ میلی کرانه امریکا پیش خواهند رفت. وی خاطرنشان کرده است که معمولا کشتی‌های مأمور گشت تاوسط اقیانوس اطلس و ناچنوبی ترین عرضهای اقیانوس منجمد جنوبی عملیات میکنند.

آنگاه در پاسخ یکی از حاضرین که درخواست کرد اظهارات خود را توضیح کند گفت اگر مناطق گشت کنونی نیروی دریائی را در اقیانوس اطلس با چندهفته پیش از این مقایسه کنیم می‌بینیم که حفظ گشت بطرف خاور فوق العاده پیش رفته است.

تهران — خبرگزاری ایتالیا خبر میدهد اعلیحضرت شاهنشاه باتفاق والاحضرت همایونی امروز نمایشگاه کالای ایران را گشایش فرمودند این نمایشگاه اکنون دارای ارزش بزرگی است زیرا میزان محصول وصنایع ایران را که بر پایه نقشه اقتصاد ملی پیشرفت زیادی حاصل کرده نشان میدهد.

نیویورك — خبرگزاری انگلیس خبر میدهد از میان کشتیهای بخار که از آمریکا به اروپا حرکت میکردند فقط کشتی هائی باقی مانده بود که از نیویورك به لیزبن رهسپار بودند اینك حرکت این کشتی ها هم بر اثر اعتصاب ملوانان متوقف گردیده است. کارکنان دو کشتی بخار در روز سه شنبه اعتصاب کردند موضوع اختلاف اینست که این کارکنان مایلند از طرف هیئت اصناف برسمیت شناخته شوند.

لندن — خبرگزاری آلمان خبر میدهد بنابمندرجات روزنامه (تریبن آلت) چاپ سوئد خبرگزاری نروژ چنین اطلاع داد یکصدو پنجاه تن که در جزیره های (لوفوتن) پس از حمله اخیر انگلیس بنروژ دستگیر شده‌اند اکنون در بازداشتگاهی واقع در نزدیکی (اسلو) که اوضاع بهداشت آن هول انگیز میباشد نگاه داشته شده اند بدیهی است آلمانیها که خیال دارند آنها را بعدا در دادگاه ارتش داد رسی نمایند منظورشان اینست که از روی کمال بیرحمی با آنها معامله کنند تا چنین حمله‌ئی تجدید نشود.

واشنگتن - خبرگزاری انگلیس خبر میدهد (آیچی) سفیر کبیر پیشین چین مامور لندن که اکنون به چونك کینك هسیار است تا مقام وزارت امورخارجه چین را تحویل بگیرد پس از ملاقات و گفتگو با روزولت رئیس جمهوری و کردل هول وزیر امو خارجه امریکا اظهار داشت که من از همکاری چین وامریکا بسیار بشت گرم گردیدم. پشتیبانی امریکا نسبت به ساختمان خط آهن جدید از بیرمانی تا چین نمونه همکاری چین وانگلیس وامریکاست. من با کمال اطمینان میتوانم پیش گوئی کنم که انگلیس وچین طریق جنك را بامظفریت میپیمایند.

مسکو خبرگزاری انگلیس خبر می دهد روز سه‌شنبه روزنامه‌های شوروی نطقی را که روز یکشنبه چرچیل جلو رادیو ایراد کرد بطور وضوح انتشار دادند ولی تفسیری بر آن نگاشتند ودرعین حال آنرا بسیار خلاصه کرده بودند. بخشهائی را که از آن نطق انتشار دادند مربوط بان بود که چرچیل متوجه دانسته نیروئی باختیار ژنرال (ویول) گذاشته شود وعده‌ئی نیز برای جنك در بالکان فرستاده شود ودیگر اینکه هرجا که دشمن پای گذارد انگلیس باو مواجهه خواهد کرد ودیگر شرحی که چرچیل راجع بجنك در اقیانوس اطلس و... توضیحاتی که درباره کمك امریکا بانگلیس داده همه را انتشار داد و فقط اظهاراتی را که چرچیل راجع بشوروی وهیتلر کرده است درج ننموده‌اند.

خبرهای تلگرافی امروز

لندن دهم اردیبهشت - خبرگزاری انگلیس خبر میدهد که (وینستن چرچیل) روز سه‌شنبه در مجلس شورای ملی اظهار داشت یقین دارم که کشور مایل نیست راجع به اوضاع جنك اطلاعاتی بدست آورد زیرا افشاء این اخبار در این موقع که عملیات خطرناکی با نهایت موفقیت ادامه دارد اوضاع نیروی ما را بیش از پیش دشوار خواهد ساخت. این سانات نخست وزیر که بمناسبت بحث در خصوص امکان مذاکره در پیرامون اوضاع جنك در مجلس ایراد گردید با کف زدن‌های ممتد از طرف نمایندگان تلقی شد نخست وزیر اطلاع داد در طی نخستین روز جلسه پارلمان که بعد از این هفته تشکیل خواهد یافت ممکن است در اطراف اوضاع جنك مباحثه نمود ودر این بحث بدون کاملا دخالت خواهد کرد. چرچیل اظهار داشت، مباحثه بر پایه پیشنهاد زیر که از طرف دولت تقدیم خواهد گردید روی خواهد داد:

پارلمان سیاست دولت انگلیس را که یونان کمك میفرستد کاملا تصدیق میکند واظهار اعتماد مینماید که عملیات نیروی ما درخاورمیانه وسایر منطقه های جنك با نهایت جدیت از طرف دولت تعقیب گردد استماع این پیشنهاد نیز با کف زدن ممتد تلقی گردید. چرچیل قبل از خواندن این اعلامیه پیشنهاد یکی از نمایندگان را راجع بتشکیل یك کابینه عالی جنك محدود از وزیرانی که مسئولیت اداری ندارند وکارمندان آن مرکب از مردان سیاسی معروفی مانند منزیس نخست وزیر استرالیا باشد رد نمود.

ولینگتن - خبرگزاری انگلیس خبر میدهد که شورای جنك زلند جدید روز سه‌شنبه اعلامیه‌ئی تصویب نمود ودر طی آن با اعزام نیروی زلاند جدید بیونان کاملا موافقت کرد. این اعلامیه که پس از استماع اظهارات (فریزر) نخست وزیر راجع بجزئیات حوادث تصویب گردید ضمنا حاکی است که تصمیم دولت پس از بررسی دقیق اوضاع اتخاذ گردید.

آنکارا - خبرگزاری آلمان خبر میدهد روز سه شنبه سفارت کبرای دولت شاهنشاهی ایران در آنکارا اعلامیه‌ئی انتشار داد و روز نامه های ترکیه آنرا منتشر نمودند. سفارت کبرای دولت شاهنشاهی طی این اعلامیه اشعار داشته که در کشورهای بیگانه شهرت پیدا کرده است روابط دولت شاهنشاهی با دولت شوروی تیرگی یافته و در سراسر مرز شوروی وایران نیرو تمرکز پیدا کرده است ولی این شهرتها بطور جدی تکذیب میشود.

رم - نماینده خبرگزاری ایتالیا خبر میدهد در جبهه هوائی اطلاع میدهد دیشب چند دسته بزرك هواپیماهای آلمان برجزیره مالت حمله بردند وببمبهایشان بر بندر لاوالت اصابت کرد درزراد خانه بندری وانبارها چندین فقره حریق رخداد چند کشتی که در آن بندر و نزدیکی کرانه لنگر انداخته بودند مورد اصابت قرار گرفتند وآسیب دیدند. بمباران دیشب مالت بزرگترین بمباران بود که بر هدفهای آن جزیره صورت گرفت دیشب بمب افکنهای آلمان با وجود شلیك سخت آتشبار های ضدهوائی آن جزیره را بمباران کردند و چندین آتشبار را از شلیك جلوگیری کرد.

سیدنی خبرگزاری انگلیس خبری دهد که (فادن) کفیل نخست وزیری استرالیا خبر انتشار لهیهام وامی را بمبلغ ۳۵ میلیون لیره انگلیسی اطلاع داده ودر سیدنی برای سربازگیری باقدامات مفصلی مبادرت کرده است. (فادن) اظهار داشت که استرالیا بدین طریق بد وغبای آلمانیها راجع باینکه بین انگلیس واسترالیا اختلافاتی روی داده است پاسخ خواهد داد.

کفیل نخست وزیری استرالیا سپس خاطرنشان ساخت که سهام ده میلیون ونیم این وام خریداری شده وشماره داوطلبان خدمت در نظام ترقی کامل کرده است.

واشنگتن - خبرگزاری انگلیس خبر میدهد که وزارت بازرگانی امریکا روز سه‌شنبه پیکرهای زیررا منتشر کرده است. صادرات اسلحه به انگلیس وسایر صادرات امریکا درماه مارس بالغ بر ۳۵۷ میلیون ونیم دلار شده است درهمین ماه صادرات هواپیما بخارجه به ۲۷ میلیون ونیم دلار وصادرات کشتی بازرگانی بالغ به سه میلیون دلار شده است. صادرات اسلحه های گرم و مهمات متجاوز از ۱۰ میلیون دلار گردیده است.

لندن - بقرار اظهار خبرگزاری انگلیس دیشب رادیو مسکو اطلاع داده است که در موقعیت انگلیس درمشرق دریای مدیترانه هیچ تغییری حاصل نشده واوضاع یونان به هیچ روی توانائی انگلیس را برای حمایت ترعه سوئز و ایستگاههای دریائی قبرس و کرت واسکندریه نکاسته است.

استانبول - طبق اظهار خبرگزاری انگلیس روزنامه (ینی صباح) طی تفسیر اعتراف صادقانه چرچیل راجع بضعف انگلستان وسختی اوضاع نظامی چنین مینویسد. ترکها نیز اطمینان دارند که انگلستان در آخر کار پیروزمند خواهد شد وسخنرانی چرچیل بر اطمینان آنان میافزاید.

این روزنامه اظهار میدارد که انگلستان واکنشهای سختی خواهد نمود روزنامه وطن مینگارد: چرچیل اوضاع وخیم جنك را خاطرنشان کرده است عواملی که باعث امیدواری هستند در تاریکی بیشتر درخشان شده‌اند.

لیزبن - طبق اظهار خبرگزاری آلمان دکتر (دروینز گینازو) وزیر امورخارجه جدید آرژانتین بعد از ظهر روز سه‌شنبه وارد لیزبن شده است.

بقیه خبرهای تلگرافی امروز

برلن – طبق اظهار خبرگزاری آلمان روزنامه اطلاعات سیاسی و دیپلماسی آلمان نوشته است که رکود سرمایه‌های یونان در امریکا ثابت میدارد امریکا نخواهد جانشین انگلستان شود و بانکدار تمام جهان گردد امریکا بیونان وعده کمك داد و امروز سرمایه های اورا راکد میکند. امریکا نسبت بیوگوسلاوی هم همینطور رفتار کرد وقتی دولت یوگوسلاوی تصمیم گرفت بپیمان محور ملحق گردد وزارت دارائی امریکا بنوبه تصمیم گرفت سرمایه آنکشور را در امریکا راکد کند ولی وقتی یوگوسلاوی در نتایج یونان داخل جنك شد سرمایه هایش دو مرتبه آزاد گشت. امریکا میخواهد بجای انگلستان بانکدار جهان شود ورئیس جمهوری امریکا که بحقوق بین المللی وقعی نمیگذارد بسا اقدامات خود اجرای این منظور امریکا را مشکل میکند.

آنکارا - بنا باظهار خبرگزاری آلمان سراج اوغلو وزیر امور خارجه ترکیه روز سه شنبه بعد از ظهر نطقی در خصوص اوضاع سیاسی و جنگی مقابل نمایندگان مجلس شورای ملی که کارمندی حزب خلق را دارند ایراد کرده پرسشهائی که ازوی شد پاسخ گفت. بحکایت اطلاعات موقتی که بدست آمده است نمایندگان مجلس اظهارات سراج اوغلو را با خورسندی تلقی کرده‌اند.

بیروت- طبق اظهار خبرگزاری آلمان سرلشگر (دنتس) کمیسر عالی فرانسه در سوریه روز سه شنبه بدمشق رفته است تا بازبینی در پخش خواربار را بمقامات سوریه محول کند. مقامات فرانسه بموجب حق خودمختاری که چند ماه پیش از این سوریه اعطاء شده است با این امر موافقت کرده اند.

بیروت- بطوریکه خبرگزاری آلمان اطلاع میدهد بحکایت اخباریکه روز سه شنبه عصر از قاهره رسیده است مذاکرات سیاسی بین ملیون مصری متعلق بحزب وفد و دیگر احزاب ملی مصر برای تاسیس یك جبهه ملی مشترك هنوز بنتیجه‌ای منجر نشده است. علت این تعویق معلوم نیست.

پاریس– بنا باظهار خبرگزاری آلمان روز سه شنبه کنت دوبرینون سفیر کبیر فرانسه خبرنگار جراید امریکا را در پاریس بحضور پذیرفته طی مصاحبه باوی حملات هواپیما های انگلیسی را بشهرهای فرانسه شدید امورد انتقاد قرار داد.

واشنگتن – طبق اظهار خبرگزاری آلمان روزولت روز سه شنبه در انجمن خبرنگاران گفت کشتیهای جنگی کشور های متحد امریکا ممکن است در صورتیکه مصالح دفاعی تیمکره غربی اقتضا کند در منطقه جنك وارد شوند. قبل از اینکه روزولت این خبر مهیج را بدهد دریاسالار استارك رئیس ستاد نیروی دریائی نطقی ایراد کرده طی آن تاحدی زمینه را برای چنین اظهاری آماده کرده بود. بدین معنی که گفته بود کشتی های مامور گشت در منطقه بیطرفی امریکا ممکن است تا حدود ۲۰۰۰ میل از کرانه امریکا بعملیات پردازند. کشتی های جنگی امریکا کشتیهای بازرگانی امریکائی را در اقیانوس اطلس و اقیانوس کبیر حمایت می کنند. در اقیانوس اخیر کشتیهای جنگی حتی تاسیدنی وسنکاپور وباتاویا و هونك کونك برای مشایعت کشتی های بازرگانی پیش رفته اند.

دریاسالار استارك عمدا تصریح نکرد که آیا چنانکه تصور میرود فقط انگلستان از این امر استفاده خواهد کرد یا نه؟

نیویورك – خبرگزاری آلمان خبر میدهد بقرار اطلاعاتی که از جانب محافل کشتی رانی نیویورك نشر یافته است کشتی ایبرا پندورانس) بظرفیت ۸۶۱۴ تن که در خدمت انگلیسها بود در اقیانوس اطلس نزدیك بادر ۶۰۰ میلی مغرب کرانه ایرلند غرق شده است. علاوه بر این کالچاس کشتی مسافری انگلیس بظرفیت ۱۰٫۳۰۵ تن از در ۳۵۰ میلی جنوب غربی کاناری از در خورده است. باری در نیویورك اظهار اطلاع میشود که شیلونك کشتی باری انگلیسی بظرفیت ۵۵۲۹ تن در اقیانوس اطلس غرق شده است و بریسا یك کشتی دیگر انگلیسی بظرفیت ۵۵۸۳ تن در ۷۰۰ میلی جنوب شرقی گروئنلاند غرق شده است.

نیویورك – خبرگزاری ایتالیا خبری دهد که استعفای سرهنك لیندبرك در سرتاسر کشور اثر عمیق بخشیده است و محافل سیاسی خاطر نشان میکنند که بیم آن میرود قضیه لیندبرك تفرقه‌ئی بین ملت ایجاد کند روزنامه های مفصل باین موضوع اختصاص داده و شرح زندگانی خلبان بزرگ را که رویه‌اش کاملا مطابق میل ملت میباشد منتشر کرده است روزنامه‌های تیمرسمی یاهوا خواه مداخله امریکا در جنك سرهنك لیندبرك را مورد انتقاد قرار نداده اما گرهم اقدام انتقاد نمودند در عین حال از روزولت هم انتقاد کرده‌اند. روزنامه نیویورك تریبون تایید میکند که روزولت نخستین اشتباه خود را مرتکب گردید همان روزنامه اظهار می دارد عادت رئیس جمهوری راجع باتخاذ رویه خصومت آمیزی نسبت به مخالفین خود بزرگ ترین عیب روزولت است.

واشنگتن– خبرگزاری فرانسه خبری دهد که بقرار اظهار وزارت بازرگانی فرستاده های اسلحه از طرف آمریکا بانگلیس و یونان بنابر قانون وام واجاره در ماه مارس بالغ بر ۳۵۷۵۶۵۰۰۰ دلار گردیده است و فرستاده های هواپیما بالغ بر ۲۸٫۵۰۶٫۰۰۰ دلار شده است و حال آنکه در ماه فوریه از ۱۹٫۲۶۷٫۰۰۰ دلار تجاوز نکرد. فرستاده های موتور هواپیما به ۱۴ میلیون دلار رسیده است و حال آنکه در ماه فوریه فقط بالغ بر ۸ میلیون و نیم دلار گردید فرستاده های مهمات بچهارده میلیون دلار رسید و حال آنکه در ماه فوریه بالغ بر ۱۲٫۶۷۱٫۰۰۰ دلار گردید فرستاده های کشتیهای بازرگانی بالغ بر ۳٫۰۱۹٫۰۰۰ دلار گردید و حال آنکه در ماه فوریه به ۲٫۴۹۶٫۰۰۰ دلار بالغ شد. در طی چهارده ماه اخیر این نخستین بار است که فرستاده ها بدینسان ترقی کرده است.

بعلاوه پیکر فرستاده ها رویهم رفته متجاوز از ۲۶۷٫۷۸۴٫۰۰۰ دلار گردیده که در طی چهار سال اخیر ماند آن مشاهده نشده است.

بیروت - خبرگزاری آلمان خبر میدهد بقرار اخباریکه از اورشلیم رسیده است زمامداران نظامی انگلیس عزم دارند یهودیان فلسطین را ناگزیر بخدمت در نظام نمایند زیرا درخواستهائی که برای خدمت در جزو نیروی انگلیس درخاور نزدیك بطور داوطلب انتشار یافته بی نتیجه مانده است همچنین در نظر است که اعراب فلسطین نیز ناگزیر بخدمت درسامان کار کردند.

آتن - خبرگزاری آلمان خبر میدهد شب چهارشنبه پاسی از شب گذشته ژنرال چلاق اغلو بوسیله اعلامیهٔ خطاب بملت یونان اطلاع داد که در یونان دولت جدید بریاست وی تشکیل یافته است ژنرال چلاق اغلو در این اعلامیه علت تشکیل دولت جدید را در مقابل کابینه تزودرس که بجزیره کرت فرار کرده چنین توجیه کرده است پس از تصرف آتن از طرف نیروی آلمان و فرار انگلیس های و حرکت پادشاه ادامه جنك دیگر بیمورد است و ملت یونان ناگزیر باید بحقایق تن دهد ما نیاز به یك حکومت نیرومند و متنفذ داریم و بهمین جهت من تصمیم گرفته‌ام دولت جدید را با موافقت کامل ژنرال های ارتش یونان تشکیل بدهم این دولت جدید متکی بر اراده ملت یونان خواهد بود.

ژنرال چلاق اغلو مخصوصا چنین اظهار داشت ای یونانیان شما مرا که فرماندهی نیرو را عهده‌دار بودم یك میشناسند و از دلیری ژنرالهای نیروی یونان نیز که در کلیه جنگهای خونین شاهد پیروزی را در آغوش کشیدند آگاه هستید در پرتو این پیروزیها شما توانستید شرافت نیروی یونانیان را حفظ نمائید. همان علتی که مرا بر آن داشت بشما دستور دهم بمناسبت بیفایده بودن ادامه جنك اسلحه خود را برزمین گذارید اینك امروز مرا بر آن میدارد از شما درخواست نمایم که مرا در تجدید سازمان میهن گرامی خودمان یاری نمائید. ما بهیچ روی پای بند منافع بیگانگان و خودمان نیستیم بلکه میخواهیم از ریختن خون بیهوده جلوگیری نمائیم و نکوشیم که یونان دوباره زنده شود و کار و صلح در این کشور برقرار گردد هیچ کدام از شما نباید یاسی بخود راه دهید.

ما باید حتی المقدور برای اصلاح اوضاع خودمان کوشش نمائیم من بمیهن پرستی هر یك از شما اعتماد دارم ژنرال چلاق اغلو فرمانده نیروی ایبر بود که با نیروی مقدونیه پس از پنجماه ایستادگی در مقابل نیروی ایتالیا در آلبانی ناگزیر بتسلیم شد.

واشنگتن - خبرگزاری آلمان خبری دهد محافل نزدیك کاخ سفید نسبت بمذاکرات مفصلی که روز سه شنبه میان اسمنرولز) معاون وزارت امور خارجه امریکا و (لردهلیفکس) بوقوع پیوست فوق العاده اظهار علاقمندی مینمایند. موضوع مذاکرات راجع بحمل مهمات آمریکا بانگلستان و فعالیت آلمان در اقیانوس اطلس بوده و (سر ارترسلتر) کارشناس مسائل دریائی نیز در مذاکرات حضور داشته است.

نیویورك – خبرگزاری آلمان خبر میدهد (مارتین) نماینده مجلس سنا و رئیس حزب جمهوریخواه در (تراتنن) گفته است نه ملت و نه کنگره آمریکا هیچکدام از جریان تسلیحات و مهمات تحویلی آمریکا آگاه نیستند. مارتین ضمنا درخواست نموده که (روزولت) از دادن اینگونه اطلاعات سرسته و مبهم بملت دست بردارد.

نیویورك – خبرگزاری آلمان خبر میدهد در انجمن روزنامه نگاران که روز سه شنبه در کاخ سفید تشکیل یافته (روزولت) گفته است فقط کشتی های بازرگانی آمریکا حق ندارند داخل منطقه جنك شوند. روزنامه های نیویورك این اظهار را بشرح زیر تعبیر مینمایند: کشتیهای بازرگانی امریکا حق ندارند وارد منطقه جنك شوند ولی کشتیهای جنك شوند جنگی امریکا در برخی موارد دارای این حق میباشند روزنامه ها چنین تصور میکنند که (روزولت) بنیروی دریائی امریکا دستور خواهد داد کشتیهای جنگی امریکا در مواردیکه برای نجات انگلیس و حفظ مهمات جنگی امریکا لازم و ضرورت بدانند وارد منطقه جنك گردند.

واشنگتن – خبرگزاری آلمان خبر میدهد ماژر (ویلیام بتلی) وابسته لشکری سابق امریکا در رم سمت ناظر لشکری (طنجه) در شمال افریقا برگزیده شده است وی اخیرا برحسب درخواست دولت ایتالیا از «رم» فرا خوانده شده بود.

برلن – خبرگزاری آلمان خبر میدهد نیروی موتوریزه آلمان پیوسته تا حراز موفقیت انگلیسها را که باشتاب به کشتیهای خودسوار می شوند تعقیب مینماید. پانصد سرباز و یك سرتیپ انگلیسی در «پلوپونز» اسیر شده‌اند.

برلن – اعلامیه فرمانده عالی نیروی آلمان: هواپیماهای آلمان روز چهارشنبه معادل ظرفیت سی و پنجهزار تن از کشتیهای بازرگانی دشمن را غرق کرده‌اند در آبهای دور دست کرانه جنوب خاوری انگلستان از در افکنهای کوچك تند رو آلمانی سه کشتی بظرفیت نه هزار و پانصد تن را غرق کرده اند انگلیسها در بنادر (پلو پونز) مشغول سوار شدن به کشتیها میباشند هواپیماهای ما با حصول موفقیت کشتی های انگلیسی را بمباران کرده‌اند در نزدیکی جزیره (هیدرا) یك هواپیمای دریائی انگلیس سرنگون گردید چهار هواپیمای دیگر هم در کرانه جنوبی (پلو پونز) منهدم گردیده است در شبه جزیره (پلوپونز) پانصد تن اسیر که یك نفر سرتیپ میان آنها بود بدست ما افتاده است.

شب بیست و نهم آوریل هواپیما های بمب افکن و شکاری ما در جزیره مالت بندر (لاوالت) حمله کرده‌اند. یك رزمناو سبك ضربتهای مستقیم وارد آمد. هواپیما های ما بمراکز توپخانه و نیروی ضدهوایی و سازمان های بندری و انبارها حمله نموده آنجا ها را بمباران کرده اند. بفرودگاههای (لوکا) و (لاوالت) نیز حمله شده است. هواپیما های ما برفراز جزیره مالت دو هواپیمای (هریکین) انگلیسی را سرنگون ساخته اند همه هواپیماهای ما بسلامت برگشته اند.

بمب افکنهای آلمان با احراز موفقیت به بندر طبرق و مراکز توپخانه و استحکامات آنجا حمله نموده اند چند دسته از هواپیما های بمب افکن و شکاری آلمان شب گذشته به بندر (پرتسموت) حمله کرده‌اند حریقهای فوق العاده برپا شده است در (دونیرت) انبار های کاز آتش زده شده است.

چند دسته از هواپیماهای شکاری ماهم به بنادر (کردیف) (لوستوفت) و (ایپسویچ) حمله کرده‌اند نیروی هوائی آلمان کشتیهای دشمن که در آبهای ساحلی انگلستان بود بمباران کرده است. یك کشتی بظرفیت چهارهزار تن غرق شده و یکی هم بشدت آسیب دیده است.

توپهای دورزن آلمانی در منطقه (دوور) هدفهای لشکری را گلوله باران کرده‌اند.

برفراز کرانه جنوبی انگلستان شش هواپیمای (اسپیت فایر) و دو هواپیمای (بلنهیم) سرنگون گردید و نیروی هوائی ماهیچ آسیبی وارد نیامده شب گذشته نیروی هوائی انگلیس بیاختر و جنوب آلمان حمله نموده باختری بمبهای انفجاری و آتشزا ریخته است. چند تن از اهالی غیر نظامی کشته و زخمی شده‌اند. در روزهای بیست و هشتم و بیست و نهم دشمن چهل و هفت هواپیما از دست داده است.

صوفیه- خبرگزاری آلمان خبر میدهد که روزنامه سرا مینکارد میلانو بیچ وزیر مختار سابق یوگوسلاوی در صوفیه و کارمندان سفارت یوگوسلاوی در صوفیه که بسوی خاك شوروی حرکت کرده بودند روز سه شنبه رهسپار ترك گردیدند همان روزنامه خاطر نشان میکند که دولت اتحاد جماهیر شوروی از مردان سیاسی یوگوسلاوی درخواست کرده است که خاك شوروی را ترك کنند.

لندن– خبرگزاری انگلیس خبر میدهد که روزنامه اکونومیست در خصوص کمك انگلیس چنین مینگارد از جمله وسائل جنگی مهمی که بنابر قانون وام واجاره از امریکا باید به انگلیس صادر گردد در درجه اول کشتی و هواپیما و تانك قرار دارد

از لحاظ کشتی سازی مقصود آمریکا آنست که در سال کمینه ۵ میلیون تن کشتی بسازد لکن این نتیجه قبل از دو سال دیگر بدست نخواهد آمد. کارخانه های کشتی سازی آمریکا امسال در حدود یك میلیون تن کشتی خواهند ساخت و در پایان سال توانائی کشتی سازی آمریکا یك میلیون و نیم تن در سال خواهد رسید.

در سالهای بعد بسه وسیله زیر محصول کشتی سازی آمریکا نزدیك بظرفیت پیش بینی شده خواهد شد نخست ۵۴۵٫۰۰۰ تن از کشتیهای دانمارك و فرانسه و آلمان و ایتالیا و کشورهای دیگر که در بنادر آمریکا لنگر انداخته‌اند ضبط خواهد گردید. دوم کشتیهای آمریکائی که برای آمد و رفت در اقیانوس‌ها لازم نیست از طرف دولت ضبط خواهد شد. وسیله سوم عبارت است از جلوگیری از کشتی رانی در کرانه های آمریکا و اختصاص کشتی های مخصوص کرانه بخدمات دولتی.

در طی جنك بین المللی بعد از دو سال توانائی کشتی سازی امریکا در سال اندکی از سه میلیون تن تجاوز کرد ولی در طی جنك کنونی اوضاع برای توسعه کشتی سازی مساعد تر است. از لحاظ ساختن تانك این هفته خبر مسرت آمیزی بدست آمده است دائر براینکه ساختمان نخستین تانك متوسط روز ۱۹ آوریل بر طبق نقشه‌های جدید انگلیس و امریکا بپایان رسیده و بهمین نزدیکی کارخانه‌ئی که این تانك را ساخته است در روز سه تانك خواهد ساخت. ساختن هواپیما برای انگلیس از آغاز جنك ادامه یافته و برعکس برنامه مربوط بساختن تانك اینك کاملا در توسعه و ترقی است. هواپیماهای بزرك نوع تیتك که معروف بدژ هوائی میباشند مجهز بچهار موتور بقوه ۱۲۰۰ اسب هستند و توانائی پرواز بکره آنها ۲۴۵۰ میل است و علاوه براین می توانند مقدار سنگینی بمب حمل کنند.

مقصود صنایع امریکا از لحاظ هواپیماسازی آنست که در ماه کمینه ۳۵۰۰ تا ۴۰۰۰ هواپیما بسازند و طولی نخواهد کشید که صادرات هواپیماهای امریکا بانگلیس از ۲۰۰۰ تا در ماه تجاوز کند.

لندن – طبق اظهار خبرگزاری انگلیس رادیوی مسکو امروز صبح خبر داده است که بقرار گزارش خبرگزار روزنامه پراودا در تالن در حدود دوازده هزار سرباز آلمانی در بندر آبو واقع در فنلاند پیاده شده اند. این سربازان روز ۲۶ آوریل با چهار کشتی حمل و نقلی وارد شده‌اند. خبرگزاری روزنامه پراودا بموجب اطلاعات موقتی که بدست آورده است خبر میدهد این سربازان که تانك و توپخانه نیز دارند روز ۲۸ آوریل بطرف تابره حرکت کرده اند.

رم – طبق اظهار خبرگزاری ایتالیا برحسب پیشنهاد موسولینی پادشاه ایتالیا نشان نظامی عالی ساروراً بژنرال هانس گایسلر فرمانده نیروی هوائی آلمان در مدیترانه مرکزی اعطا کرده است یك نشان نظامی ساووا نیز بسرهنك دوم (مارتین هارلینگهاوزن) رئیس ستاد آن نیرو اعطا شده است ژنرال پیکولو معاون وزارت هواپیماسازی که اکنون در سیسیل مشغول بازرسی است شخصا آن نشانها را بژنرال گایسلر تقدیم کرده است.

ویشی- طبق اظهار خبرگزاری فرانسه در ویشی شهرت یافته که مرز اسپانیا و فرانسه بسته شده است: در طی چهارماه این سومین یا چهارمین باری است که چنین خبری منتشر شده است.

محافل رسمی این بار نیز بیش از دفعات پیش آنرا تایید نمیکنند و از قرائن چنین معلوم میشود که: در خبردهندگان بین المللی نیز این خبر را به آسانی قبول کرده اند از آنجهت است که بعلل زیادی باز توجه همگانی بشبه جزیره ایبری معطوف شده است. این علل و عوامل عبارتند از:

۱- مقاله روزنامه مادریدی (انفرماسیون) که روزنامه‌های فرانسه آنرا مفصلا نشر داده‌اند.

۲- سخنرانی سالازار نخست وزیر پرتقال راجع سیاست آندولت که آنرا هم روزنامه‌های فرانسه مفصلا منتشر کرده‌اند.

۳- یادداشت نیمرسمی خبرگزاری آلمان راجع بنظریات آلمان در باره اسپانی و پرتقال.

در باره مقاله روزنامه (انفرماسیون) تفسیرهای زیادی شده است برخی از مردم از شدت و حرارتی که نویسندگان آن مقاله در تایید وحدت و مطلق نظریات اسپانیا و آلمان بکار برده است متعجب شده‌اند دسته دیگر برعکس بیشتر از نتیجه این تایید متعجب شده‌اند و می گویند اگر اوضاع بدینسان باشد تایید کتبی از این وحدت نظر و هر گونه پیمانی راجع بان بیفایده است.

منطقه عملیات – خبرنگار خبرگزاری ایتالیا در جبهه هوائی اطلاع می‌دهد که هواپیما های بمب افکن آلمان دیروز بعد از ظهر فرودگاه ها و استگاههای دریائی مالت حمله بردند. واکنش سخت هواپیما و آتشبارهای ضدهوائی دشمن مانع عملیات هواپیماهای آلمانی نگردید و اینان با بمبهای بزرك تاسیسات بندری و فرودگاه ها و کشتیها و زرادخانه و مخزنهای دشمن حمله بردند.

استانبول – خبرگزاری فرانسه خبر می دهد که محافل مجاز ترکیه از طرز جنك انگلیس در مشرق دریای مدیترانه اظهار نگرانی مینمایند و چند روز است که روزنامه‌های استانبول این نگرانی را منعکس میکنند غلب روزنامه‌ها در مقاله‌های اساسی خود مینگارند در طی چند روز اخیر حوادثی روی داده است که پی بردن به جزئیات آن دشوار است فی المثل این روزنامه‌ها از خود میپرسند که چرا نیروی هوائی انگلیس چاه‌های نفت رومانی را بمباران نکردند چرا از پیاده شدن نیروی عمده آلمان در افریقای شمالی جلوگیری ننمودند و چرا ناوگان انگلیس از تصرف جزایر دریای اژه بدست نیروی آلمان و ایتالیا مخالفت نکردند چنین بنظر میرسد که خودداری انگلیس از تصریح این نکات در پرده تولید نگرانی کرده است برخی بر آنند که این ملاحظات ممکن است در حوادث تاثیر آن در ترکیه موثر باشد.

ویشی – خبرنگار اوضاع امور جنگی خبرگزاری فرانسه خبر میدهد که در طی هفته گذشته عملیات نیروی هوائی آلمان بر فراز انگلیس بیشتر متوجه کشتیها و بنادر دشمن بود لکن از دیروز نیروی هوائی آلمان مخصوصا بر علیه هدفهای زمینی انگلیس و اسکاتلند متوجه گشته است در یونان باقیمانده نیروی اعزامی انگلیس بانهایت شتاب بازدگی بسوی بنادر جنوب پوپلوپونز فرار میکنند احتمال میرود که به مناسبت شیوه جنگی نیروی آلمان که عبارت از ادامه پیشرفت مستقیم خود بدون توجه به باقیمانده نیروی یونان در اطراف جاده های بزرك است انگلیسها در تخلیه یونان تسریع نمایند و برای نیل بمقصود بنادر کوچکی را که از خطوط ارتباط مهم دور است مورد استفاده قرار دهند. چنین بنظر میرسد که ایستادگی نیروی یونان در جزایر سیکلاد موثر باشد زیرا این مجمع الجزایر در مشرق مدیترانه از لحاظ لشکر کشی و کشتی رانی اهمیت فراوان دارد.

یونانیان و انگلیسها هنوز در مبلوس ایستگاه محکمی دارند که بر گذرین مجمع الجزایر و انتهای جنوبی پلوپونز واقع در سر راه دریائی کرت به آتن مسلط است علاوه بر این خبر تصرف جزیره مینیلن از طرف نیروی آلمان تایید نگردیده است. در مارماریك هم فشار نیروی ایتالیا و آلمان در مشرق سلوم در خاك مصر اندکی تشدید گردیده است لیکن نمیتوان گفت این فشار مقدمه حمله بزرگی بسوی سوئز باشد.

لاگانه – خبرگزاری انگلیس خبر میدهد ترجمه سندی که بر طبق آن دولت یونان روز بیست و یکم آوریل به پادشاه یونان اطلاع داد که فدا کاری جدید نیروی اعزامی انگلیس بیثمر و بهتر است.

نیروی انگلیس شروع بعقب نشینی نماید اینك انتشار یافته است این مدرك چنین حاکی است دولت یونان در عین حال که از دولت انگلیس و نیروی دلیر امپراتوری بمناسبت کمك بیونان در دفاع در مقابل حمله به بیموردی سپاسگزاری میکند خود را ناگزیر می‌بیند که چنین اعلام دارد نیروی یونان پس از ششماه مقاومت در مقابل نیروی کثیر دشمن اینك بکلی فرسوده شده و از برخی وسائل که برای ادامه جنك ضروری است مانند مهمات و اتومبیل و هواپیما محروم است بویژه برای آنکه در آغاز جنك تدارکات جنگی او کافی نبود. بنابراین یونانیان دیگر قادر به ادامه جنك با موفقیت نیستند و امیدی بکمك بمتفقین دلیر خویش ندارند.

از طرف دیگر نظر باینکه بمناسبت نقصان هواپیما و وسیع بودن جبهه نیروی دلیر امپراتوری بدشواری می توانند جان بسلامت برند لازم است که نیروی یونان کاملا بنیروی انگلیس کمك نماید و بدون این کمك نیروی انگلیس نخواهد توانست مقاومت خود را در یونان تا چند روز دیگر ادامه دهد. پس ادامه جنك هیچ نتیجه و ثمری جز اضمحلال نیروی یونان و کشتار بیهوده قوای متفقین نخواهد داشت. بنابر این دولت یونان ناگزیر به این اعلام است که فدا کاری جدید نیروی انگلیس نتیجه نخواهد داشت و مقتضیات ایجاب میکند که نیروی انگلیس شروع بعقب نشینی نماید.

برن – خبرگزاری انگلیس خبر می دهد بقرار تلگرافی که از پایتخت فنلاند بخبرگزاری سویس رسیده است اخبار دایر براینکه نیروی آلمان و فنلاند در فنلاند مانور داده اند رسما در هلسینکی تکذیب شده است.

لندن– خبرگزاری انگلیس خبر میدهد بقرار تلگرافی که از شانگهای بخبرگزاری فرانسه مستقل رسیده است تصمیم دولت اتحاد جماهیر شوروی برای جلوگیری از عبور مواد جنگی از خاك شوروی که روز سه شنبه از طرف میکوبان کمیسر بازرگانی خارجه شوروی بامضا رسیده است در میان محافل نظامی ژاپن نارضایتی سختی ایجاد کرده است. دولت ژاپن اظهار میدارد نتیجه فوری تصمیم شوروی آن خواهد بود که از اجرای قرارداد اخیر این و آلمان راجع بمبادله اسلحه و هواپیما های آلمانی با برخی از کشتیهای ژاپن جلوگیری خواهد کرد.

لندن – طبق اظهار خبرگزاری انگلیس امشب و بهدی ضد هوائی دو بمب افکن دشمن را سرنگون ساخته اند. روی همرفته پنج هواپیمای دشمن سرنگون گردیده است شهر (پلیموث) شب گذشته مورد بمباران نیروی هوائی آلمان واقع شده و شرح آن در اعلامیه آخری ذکر شده است.

لندن – خبرگزاری انگلیس خبر میدهد در خاك انگلستان شماره افرادی که مشغول آموزش هوانوردی می باشند تقریبا بالغ بر دویست هزار تن می‌شود و قریب یکهزار و پانصد هواپیما در اختیار آنها میباشد. شهر هائی که از حملات هوائی دشمن بیشتر آسیب و خسارت دیده اند دعوت خدمت هوانوردی را باکمال مسرت اجابت نموده اند. مناطق (بریستل) و (باث) دارای پنجدسته هواپیما میباشد منطقه پلیموث هم پنج دسته هواپیما دارد.

لندن – خبرگزاری انگلیس خبر میدهد بقراری که خبرنگار وی مینویسد ژنرال چلاق اوغلو که در آتن دولت پوشالی جدید را تشکیل داده است بیشتر جنبه دلالی دارد له جنبه سربازی. این شخص پایه و مدارج خدمت خود را مدیون مناسباتی می‌باشد که با خانواده سلطنتی یونان داشته است.

در قبول تشکیل کابینه و انتقاد از (ورژ) پادشاه یونان باسوابقی که داشته بیشتر مستوجب سرزنش میباشد وی هیچگونه یار و همکار صحیحی ندارد و این که آلمانیها توانسته اند شخص ارجمندی برای این مقام بدست آورند خود دلیل بر مخالفت اهالی میباشد. خبر میرسد که (سر میکائیل بالرت) وزیر مختار انگلیس از آتن بسلامت وارد جزیره کرت شده است و بادوات قانونی یونان تماس دارد.

لندن– خبرنگار امور هوائی خبرگزاری انگلیس اظهار میدارد که حملات پی در پی هواپیماهای انگلیسی به (مانهایم) یکی از ایستگاههای تمکیك کالا در جنوب آلمان است برای قطارهائی که بایتالیا میروند مورد استفاده قرار میگیرد. توضیح آنکه مهمات و نیروی آلمان که از باختر و شمال غربی برای افریقای شمالی فرستاده میشوند باید از مانهایم عبور کنند. طی آخرین حمله هوائی بمانهایم در شب بیست و دوم آوریل ایستگاه راه آهن بمباران شده است لیکن طی این ماه آلمانیها نیروی بسیاری برای عملیات وسیع در منطقه مدیترانه گرد آورده‌اند. از اینرو بار این شهر مورد حمله هواپیماهای انگلیسی قرار گرفته است. شهر مانهایم از لحاظ بازرگانی در جنوب شرقی اروپا نیز مهم است.

صورت ریز

درآمد باشگاه هوا پیمائی کشوری ایران در سال ۱۳۱۹

بقیه از صفحه اول

شماره	نام شهرستان	جمع درآمد ۱۲ ماهه ۱۹۸ دینار - ریال
۹	اهواز - دزفول - دشتر - مسجد سلیمان - رامهرمز - سوسنگرد	۳۷۸۴۴۴٫۷۰
۱۰	اردبیل - سراب - آستارا - خلخال - مشگین شهر	۴۰۹۱۸۴٫۳۰
۱۱	همدان - اسدآباد	۴۳۸۰۹۴٫۴۰
۱۲	سنندج - سقز	۴۴۸۳۹۴٫۳۵
۱۳	ساری - بابل - آمل - هاهی - فیروزکوه	۲۲۳۳۶۴٫۳۰
۱۴	قزوین	۲۱۴۴۵۳٫۲۵
۱۵	سمنان - دامغان - شاهرود	۱۹۳۵۸۷٫۸۰
۱۶	گرگان - بندر گز - گنبد کاوس - گمیشان - بندرشاه	۱۹۴۳۷۷٫۳۰
۱۷	اراك	۱۷۶۹۹۸٫۵۵
۱۸	خرم آباد - بروجرد	۱۷۳۷۷۰٫۹۰
۱۹	رضائیه - اشنو	- ر ۱۹۰۵۸۰
۲۰	خرمشهر - آبادان	۱۶۰۴۳۷٫۱۵
۲۱	زنجان - ابهر - سیردان	۱۵۳۳۶۴٫۲۵
۲۲	تربت حیدری - کاشمر - گناباد - فردوس - طبس	۱۴۸۷۴۱٫۸۰
۲۳	کرمان - رفسنجان - سیرجان - زرند	۱۴۵۷۴۶٫۶۰
۲۴	ملایر - نهاوند - تویسرکان	۱۲۸۰۰۵٫۱۰
۲۵	قم - محلات	۱۲۰۸۷۹٫۳۰
۲۶	ایلام	۹۰۹۷۷۷٫۳۰
۲۷	مهاباد - سقز - بانه	۹۷۳۱۹٫۵۵
۲۸	خوی - ماکو - شاهپور	۹۵۷۰۳٫۹۰
۲۹	مراغه - میانه	۹۱۲۳۸٫۴۵
۳۰	بیرجند - قائن	۸۷۸۳۱٫۳۰
۳۱	بندرعباس - میناب	۷۵۱۹۵٫۶۵
۳۲	بندربوشهر - برازجان	۷۳۶۶۳٫۴۰
۳۳	کاشان - نطنز	۷۳۶۸۳٫۹۵
۳۴	گلپایگان - خوانسار - خمین - البگودرز	۶۸۹۶۶٫۷۵
۳۵	لار - جهرم - لنگه	۶۸۷۶۳٫۴۵
۳۶	شهسوار - رودسر - نوشهر	۹۲۳۲۹٫۳۰
۳۷	سبزوار	۶۰۰۶۰٫۴۵
۳۸	آباده - بوانات	۵۴۸۸۴٫۳۰
۳۹	فسا - لیرز - داراب - اصطهبانات	۴۳۷۰۶٫۶۵
۴۰	قوچان - درجز - شیروان	۴۹۸۴۸٫۲۰
۴۱	بجنورد	۴۷۱۴۳٫۵۰
۴۲	زاهدان - خاش	۴۱۷۱۴٫۲۵
۴۳	شاه آباد - قصرشیرین	۴۰۲۳۱٫۱۵
۴۴	بم	۳۹۰۹۰٫۵۰
۴۵	بهبهان	۳۸۵۰۶٫۸۵
۴۶	ساوه - نوبران	۳۲۹۴۳٫۵۰
۴۷	زابل	- ۲۰۸۰۴
۴۸	بیجار	۹۹۹۰۶٫۵۵
	جمع کل	۱۴۲٫۶۰۳۲۴٫۱۰

نمایشگاه کالای ایران

نمایشگاه کالای ایران تاچند روز همه روزه از ساعت پنج تا نه بعد از ظهر دائر است اشخاصی که مایلند پیشرفتهای اقتصادی کشور را مشاهده کنند میتوانند از موقع استفاده نمایند.

روزهای جمعه نیز نمایشگاه از ساعت ده صبح تا ظهر باز خواهد بود.

شماره ۷۲۳۹

آ-۱۱۹۰ ۱-۲

ترجمه ع ۰ ج — ۱۱ —

کوکب خونین

فصل سوم

یك شرکت سهامی مظنون ش.س.ص.م

این حروف برروی پلاکی ازمرمر نوشته شده ودر طرف راست در بزرك یکی از ساختمان‌های بولوار «بورسویز» بین چندین پلاك دیگر دیده میشد ومفهوم آن این بود «شرکت سهامی برای استعمال صنعتی منگنز» بدون شك این شرکت سهامی‌مثل سایرشرکت ها در دفاتر رسمی دولتی ثبت شده بود ولی بطور قطع هیچکس دردنیا نمی توانست از چگونگی کار آنها اطلاعی بدست بیاورد زیرا که مقصود اساسی این شرکت چیست.

در اینموقع اگر شخص کنجکاوی وارد کت شده واز تالارها وراهرو های متعدد وپیچ در پیچ آن عبور نموده ووارد محوطه شرکت میشد بهیچوجه علائم وآثاریکه دلالت بروجود معاملات بازرگانی یا صنعتی نماید در آن مشاهده نمیکرد وازهرحیث محیط کاملا مرموزی نظر میامد.

در این ساعت دریکی ازتالارهای این شرکت چندتن دراطراف میز بزرك مستطیلی شکل جمع شده بودند ودونفر نگاهبان در نزدیکی در تالار ارگرفته وکاملا مواظب آمد ورفت اشخاص بودند.

ظاهرا در اینموقع درتالار مجمع عمومی شرکت تشکیل شده بود ولی بهیچوجه این مجمع شباهتی بمجامع بازرگانی و تجارتی نداشت وبیشتر شبیه یك مجمع سری وجاسوسی بود.

البته اینها نکاتی بود که از نظر اشخاص بصیر وکنجکاو پنهان نمیماند ولی شاید اشخاص ساده لوح کول اوضاع وظاهر فریبنده آنرا خورده وتصور میکردند واما اینجا یك بنگاه صنعتی منگنز است.

در این موقع مدیر مسئول شرکت برخاسته وباصدائی بلند سکوت حضاررا درهم شکسته و گفت «آقایان جلسه را افتتاح میکنم»

این شخص همانطوریکه گفتیم مدیر این شرکت بود واز خطوط چهره اش آثار خشونت و جسارت وقوت قلب واراده نمایان بود، با وجود این پیکری بغایت نحیف وضعیف داشت پیدا بود که مدتهاست با بیماری صعبی دست بگریبان است.

این مرد درراه رفتن نیز کمی لنك بود وباشانه پهلنگ گفتش از باشنه کفش دیگر چند سانتیمتر بلند تر بود و بااینهمه چون چشمان خود را که بی شباهت بچشمان عقاب نبود بچشم هرکسی میدوخت با نگاه خود ترس ووحشت در او ایجاد میکرد. در این مجمع اشخاص گوناگون وقیافه های بی نظیر بنظر میرسید.

یکی از حاضرین مردی بود قوی هیکل وزورمند دارای بازو های قوی و پنجه های درشت که فکین جلو آمده اش قیافه اورا بغایت گریه وزشت ساخته بود از چشمان او آثار درندگی وزور و قوت حیوانی که عاری از هوش وذکاوت باشد نمایان بود وروبهمرفته مردی ترسناك ومهیب بود

در کنار او مردی کوتاه قد با اندامی متناسب وحرکاتی موزون شبیه بشرق زمینها ولی با وجود آن چشمان زیبا و دستهای ظریف ولحن ملایم گفتار، آثار فتنه انگیزی وخیانت از مجموعه اطوارش ظاهر بود

در کنار مدیر نیز مردی بلندقد وباریك اندام که دارای چشمان سیاه وموی آبی بود نشسته بود، اینمرد نیز آرنج های خودرا بروی میز تکیه داده و باحلقه زرین انگشترش بازی میکرد وگاهی لبخندی مصنوعی برلبانش نقش میبست!

لبخند این مرد بیشتر بخاطر خانمی بود که در برابر این مرد ودر گوشه ای نشسته وظاهرا درکار شوری مداخله نداشت.

وضع این خانم هم خالی از تماشا نبود وپیوسته سیگاری برلب داشت که دود آنرا حلقه حلقه ازدهن خود بیرون میداد وهروقت سیگارش تمام میشد فورا ازقوطی سیگاری که بشکل جلد چرمی رولور بکمر خود آویخته بود سیگار دیگری بیرون آورده و آنرا آتش میزد

غیر ازاین اشخاص مشخصی که دراین اطاق حضور داشتند چندین منشی و کارمند و ماشین نویس نیز بودند که سرگرم کارهای خود بودند

پشت سر مدیر یك مرد قوی هیکلی که مستخدم مخصوص مدیر بود ایستاده بود واین مرد آنی از ارباب خود غافل نبود. گاهگاهی ارباباش آهسته بااو صحبت میکرد و به او فرمانی میداد ولی او که دارای صدای کلفتی بود و نمیتوانست آهسته صحبت کند باسخ را بلند میداد. این مستخدم دارای صورتی دراز وموهای سرخ رنگ بود و شباهت تامی بیك نفر گورکن داشت ولی چیزی که در این اطاق بیش ازهمه شگفت آور بود گلدان گلی بود که بروسط میز قرار داده بودند و گل این گلدان یك کوکب سرخ رنگ بود. مدیر پس از آنکه اظهار داشت آقایان جلسه را افتتاح میکنم آغاز سخن کرده و گفت

پیش از هر چیز باید راجع بموضوع «مارتینو» گفتگو کنیم ازاین کلمه رعشه بر بدن آنمرد قوی هیکل و قوی پنجه ای که قبلا شرح قیافه اورا دادیم افتاد ودهانش را باز نمود که چیزی گوید ولی ناگهان صدای قهقهه خنده خانم بلند شد و گفت:

- بعقیده من صحبت راجع باین حادثه دیگر موردندارد چه کاملا این فتنه با اعدام کوولیه نادان که خود را مارتینو نامیده بود خوابید وراه حل قطعی همین کاری بود که صورت گرفت من خودم درموقع اعدام حضور داشتم وبچشم خود دیدم که سرشرا باگیوتین از تنش جدا کردند وهیچکس گوش بگفتار آخری او که میگفت من مارتینو نیستم نداد، بنا براین در این قسمت دیگر خاطر ما جمع است.

ولی آنمرد درشت استخوان میخواست ازجا برخاسته چیزی بگوید که مدیر باو مهلت نداده و با کمال خشونت گفت:

مارتینو بایددراین قسمت بینهایت از ما ممنون باشی که راضی شدیم بجای تو یکی ازهمدستان خودمانرا که کمتر مورد احتیاجمان بود ومانند من وتو وهمه مطیع قانون شرکت که «اطاعت وسکوت» میباشد بود، بکشتن دهیم

آگهی رسمی

راجع بثبت شرکت آلگینه ایکسپلوراتی ماچاپای.

که برای کشف واستخراج کانها و سایر معاملات و ملیاتی که در اساسنامه شرکت پیش بینی شده وبموجب قوانین ایران مجاز است در ایران تاسیس گردیده ودر تاریخ نهم اردیبهشت ماه ۱۳۲۰ بشماره ۱۱۸۰ دردفترثبت شرکتهای خارجی ثبت رسیده است.

مرکزاصلی شرکت هلند - لاهه - شهر آمستردام وسرمایه آن عبارت ازپنج میلیون وشیصد هزار و چهارصد فلورن میباشد

مجمع همکانی سهامداران درلاهه تشکیل خواهدشد وسهامداران اقلاهشت روزقبل ازجلسه بوسیله روزنامه بطوریکه درماده ۲۱ اساسنامه شرکت مقرراست دعوت میشوند روز دعوت وروز جلسه جزو هشت روز محسوب نمیگردد - ریاست شرکت بیك رئیس منحصر واگذار شده است ولی یك هیئتی که دارای شخصیت حقوقی باشد ممکن است باین سمت تحت نظر منتهی هفت نفر مدیر معین گردد انتصاب وعزل رئیس ومدیران توسط مجمع همکانی صاحبان سهام بعمل میاید.

نماینده فعلی شرکت درایران وکسیکه صلاحیت دریافت ابلاغات مربوط بشرکت را دارد آقای ژاکو بوکلومرسرت ساکن طهران میباشد. تهران مورخ ۹ اردیبهشت ماه ۱۳۲۰

آ ۱۱۴۵ رئیس دایره ثبت شرکتها وعلائم تجارتی واختراعات محمد احسانی

پیشگوئی های یك فیلسوف ومورخ بزرك

راجع بجنك کنونی دنیا

دوسال از شروع جنك میگذرد! تا چندسال دیگر باید منتظر پایان آن بود؟
نتایج این جنك برای اروپا چیست؟ فتح نصیب چه کسانی خواهد شد؟
دنیا بعد از جنك چه صورتی بخود میگیرد؟

اینهارا درکتاب شیرین وخواندنی

جنك آینده - دنیا بعداز صدسال بخوانید

محل فروش: کتابفروشی ابن سینا میدان مخبرالدوله بهای هر جلد ۱۵ ریال

آ ۱۱۴۲ ۴-۱

نیازمندیها

مقداری تخته خشك

ازچوب کاج باندازه های مختلف موجود وازقرار خرواری مقطوعاً ۲۶۰ ریال بفروش میرسد طالبین به تلفن ۷۵۰۰ مراجعه فرمایند

آ-۱۱۴۰ ۱-۳

ساختمان فوقانی

دفترخانه شماره ۳۲ درآخر خیابان امیریه مقابل خیابان بوعلی که برای دارالوکاله وپزشکخانه وپیشه وری بسیار مناسب است باجاره داده می شود طالبین بدفترخانه نامبرده یا تلفون ۶۹۴۶ مراجعه فرمایند.

آ-۱۱۴۱ ۱-۲

مجمع علوم درآموزشگاه وماشین نویسی یکتا

فن ماشین نویسی- علم دفترداری دوبل بطور کامل ۱۵ روز - علم موسیقی بوسیله بهترین هنرآموزان موسیقی - دوره کامل متوسطه وزبانهای بیگانه و رسم فنی توسط استادان تدریس میگردد. شاهپورچهار راه گمرک

آ-۱۰۴۲ ۳-۱۲

به سه تن دبیر مجرب

برای آموزش زبانهای انگلیسی-آلمانی و فرانسه نیازمندیم. خیابان پهلوی (امیریه) کانون دانشوران تلفن ۵۷۶۸

آ-۱۰۶۴ ۱-۴

ماشین نویسی را با ارزانترین قیمت در آموزشگاه ترقی جنب صدان شاهپور فرامیگیرید

آ-۹۶۱ ۴-۱۰

آگهی

شخصی که از هرقسم معلومات بازرگانی خارجه وداخله بااطلاع وزبان انگلیسی را هم بخوبی میداند مایل است روزی دوساعت یا بیشتر برای بازرگانانیکه احتیاج داشته باشند خدمت نماید طالبین بشماره ۲۲ بدفتر روزنامه اطلاعات رجوع نمایند

آ-۱۰۰۴ ۴-۴

آمپول و شیاف موطانول

معروفترین ترکیب بیموت فرانسه - ضد سیفیلیس - تزریقات بدون درد

آ-۱۱۴۸ ۱-۱۰

بهترین عکسها رافقط بافیلمهای پروتس میتوانید بر دارید.

آ-۱۱۴۱ ۱-۳ مغازه پیرایش

فقط دودستگاه دیگر موجود است

درشکه های بچکانه معروف برنابر ساخت آلمان.

نشانی - بزرك خواجوی - خیابان لاله‌زار - روبروی کافه ژاله - تلفون ۷۵۷۷

آ - ۱۱۵۳ ۱ - ۳

آگهی

بتاریخ ۱۳۲۰/۲/۴ - سیداسمعیل سرکیشیك درخواستی بشماره ۵۹/۲۰ تقدیم وبمستند یك برگه سؤالیه ورونوشت وصیت نامه رسمی و رونوشت شناسنامه خود وصورت هزینه فوت واصل شناسنامه متوفی انحصار وراثت خودرا باسید باقر و سید احمد وسید مصطفی وسید محسن وسید مرتضی وبانو شمسی وبانو سکینه وبانو رقیه اولاد وبانو سیده بگم وبانو محترم زوجه سیدعباس خواسته وتوضیح داده است که مرحوم سیدعباس سرکیشیك فرزند سیدرضا در ۱۹/۱۰/۱۴ درتهران محل اقامت دائمی خود وفات یافته ووارث او منحصر است بنامبردگان بالا که سیده بگم وبانو محترم زوجه و بقیه اولاد متوفی میباشند دادگاه باملاحظه مستندات نامبرده وشنیدن گواهی گواهان مراتب را مطابق قانون درمجله رسمی ویکی از روزنامه های تهران آگهی مینماید چنانچه کسی اعتراضی دارد از تاریخ نشر اولین آگهی تاسه ماه اعتراض خودرا باین دادگاه تقدیم دارد ونیز آگهی میشود وصیت نامه از متوفی نزد کسی موجود است که تاحال ابراز وافتتاح نشده ظرف سه ماه نامبرده باین دادگاه تقدیم دارد والا باگذشتن مدت گواهی درخواست شده صادر وچنانچه وصیت نامه ابرازشود جزوصیت نامه رسمی وسری ازدرجه اعتبار ساقط است

نوبت اول ۲۰/۲/۱۱ دادرس شعبه ۵ دادگاه بخش تهران حسن اسلامی

آ-۱۱۲۶

چاپ دوم

تفسیر ابوالفتوح رازی

که مدتی نایاب شده بود اخیرا ازطرف شرکت تضامنی علمی بقطع مطلوب جلد اول آن منتشر شد وبقیه جلدهای آن نیز چاپ ومنتشر خواهد شد طالبین میتوانند ازموقعیت استفاده و قبض پیش خرید آنرا از شرکت تضامنی علمی تا انتشار جلد دوم که بقیمت ۲۵۰ ریال میباشد تهیه نمایند

آ-۱۱۳۳

شرکت تضامنی علمی ناصرخسرو

زمین مرغوب فروشی

یك قطعه زمین خوش قواره شمالی جنوبی تقریبا درحدود ۷۰۰ متر مربع برگردانده کود برداشته محصور با مختصر بنا واقع در بیرون دروازه دولت قدری بالا تر از پیچ شمیران دست راست کوی یرجند کاشی ۳۲ چند قدمی خیابان شاهرضا بعلت مسافرت برای فروش حاضر است طالبین عصرها از ۲ تا ۵ به آنجا مراجعه فرمایند

آ-۱۱۳۹ ۲-۱

راهنمای زبان انگلیسی

نگارش آقای هدایت‌الله قاطان

با دادن شش ریال طرز جمله ساختن از انگلیسی بفارسی و فارسی بانگلیسی و تمرین‌ها وپاسخ آنها- صرف افعال تلفظ واژه‌ها ومکالمه و قرائت‌های مختلف زبان انگلیسی راپیش خود بیاموزید

جابکاه فروش تهران خیابان الماسیه شرکت کانون کتاب وهمه کتابفروشها

آ-۱۰۲۸ ۳-۳

یك قطعه زمین فروشی

واقع در بیرون دروازه دولت بمساحت ۵۴۰ متر بیهای مناسب بفروش میرسد.

خریداران بینگاه معاملات املاك استیفانی خیابان (اسلامبول) دخول از پاساژ روبروی کالای ایران تلفن ۵۳۱۸-۷۱۵۳ مراجعه فرمایند

آ-۱۱۲۷

بصرفه شما است

قبل از انجام هر معامله خرید وفروش هر مستغل یا خانه و زمین بهرقیمت در هر نقطه شهر که باشد بینگاه معاملات ملکی استیفانی خیابان شاه (اسلامبول) روبروی کالای ایران تلفن ۷۱۵۲ و ۵۳۱۸ مراجعه فرمائید

آ- ۷۳۴ ۹-۱۰

بنگاه مرکزی سپهبانی

تلفن ۷۱۴۸ لاله‌زار داخل پاساژ ایران برای هرگونه معاملات املاك است

آ-۱۰۳۷ ۳-۱۰

کتابفروشی اقبال

بواسطه خرابی از خیابان ناصرخسرو به خیابان شاه آباد جنب کوچه آقاسیدهاشم انتقال یافت

آ - ۷۶۰۵ ۸۵-۹۰

خانه اجاره

در هر نقطه شهر

بزرك یا کوچك باآپارتمان بهرقیمت که مورد لزوم است ازمالکین محترم تقاضا دارد تعداد اطاق ومیزان اجاره ونشانی کامل آنها را بوسیله پست شهری یابوسیله تلفن ۷۱۵۲ و ۵۳۱۸ به بنگاه معاملات ملکی استیفانی واقع در خیابان شاه (اسلامبول) بالاخانه روبروی کالای ایران بفرمایند.

آ - ۷۴۸ ۱۰-۱۰

اگهی

بنگاه حمایت مادران ونوزادان وزنان باردار وبینوایان:

زایشگاه بنگاه واقع در خیابان عطار (منیریه) محل سابق بیمارستان ناهید برای پذیرائی زنان باردار بی بضاعت برایگان آماده است وبعلاوه درمانگاه مخصوصی برای زنان باردار در زایشگاه نامبرده دائر شده تا بوضعیت آنان پیش ازرسیدن وقت زائیمان رسیدگی نموده و دستورهای بهداشتی لازم و داروی رایگان بدهند.

آ-۱۱۲۱ -۱-

هنرهای زیبا

کارخانه کاشیهای وزیری خشتهای الوان ساده نقاشی بسیار مرغوب در مراکز زیرموجود دارد مگر کاشیهای منقش آنهم حضورمتخصص باآزمایش این کارخانه درمحل ساختمان برای ارائه دادن نمونه یاعمل نصب مانعی نخواهد داشت

نشانی ۱-میدان شاهپور بازارچه قوام‌الدوله تیمچه وشگینی

۲- خیابان پهلوی «امیریه سابق» اول کوچه وسائل مقابل بهداشت کودکان ومادران

آ-۱۱۲۴ ۱-۳

آگهی

برای اطلاع آقایان رضاقلی صمصامی وعبدالحسین صمصامی ساکنین تهران خیابان عین الدوله قرب یخچال خانه آقای رفیع الملك آگهی میشود - آقای محمدرضا وکیل بوکالت از طرف حاجی پیرمراد وحاجی علی آقا ومختار بشرح مراتب شماره ۳۴۷ - ۱۹ بخواسته اعتراض به ثبت فاضل آب رودخانه مهرود مقوم ببیست هزار ریال بطرفیت شما آقایان وغیره اقامه دعوی نموده بدین شرح - (خواهانها مالك ومتصرف در شش دانك قریه اشریه وتوابع آن میباشند ومقدار مالکیت حاجی پیر مراد سه دانك وحاجی علی آقا یك دانك ومختار دودانك است واز توابع آن قریه فاضل آب رودخانه مهرود است که در هرموقع وجود داشته باشد قریه مزبور ازآن استفاده نماید واگر از مورد احتیاج قریه مزبور زیاد باشد املاك زیر دست قریه اشریه ازآن استفاده میکند وحق نامبرده را که درتصرف خواهانها میباشد خوانده ها من غیر حق تقاضای ثبت نموده اند) اینك مراتب طبق ماده ۹۴ قانون آئین دادرسی مدنی مفاد دادخواست بالا برای اطلاع شما در روزنامه اطلاعات آگهی میشود - و از تاریخ انتشار درظرف یکماه میتوانید برای رویت دادخواست بدفتر دادگستری قم مراجعه کنید ودرصورت انقضاء مدت مرقوم دادخواست ابلاغ شده محسوب ودادگاه طبق مقررات قانونی اقدام خواهد نمود. مدیر دفتر دادگستری شهرستان قم محمد فاطمی

آ-۱۰۹۰

آگهی

برای اطلاع آقای ابوالفضل پرکار فرزند حسین -

آقای محمدرضا وکیل بوکالت ازطرف بانوطوبی توکلی فرزند علی اصغر ساکن محلات بخواسته طلاق بطرفیت شما بشرح دادخواست شماره ۴۵۲-۱۹ دردادگاه شهرستان قم بشرح زیر اقامه دعوی نموده: خوانده خواهانرا بعقد خود درآورده ودرضمن سند رسمی خواهانرا وکیل کرده که اگر مسافرت اختیار کرد ودرمدت سه سال نفقه ولباس نفرستاد ویا نیامد خواهان حق توکیل غیررا برای مطلقه خود دارد واکنون متجاوز از سه سال است که خوانده مسافرت رفته و نه مخارج برای خواهان فرستاده ونه مراجعت نموده است ومعلوم نیست بکجا مسافرت نموده است لذا اینجانب حسب الوکاله ازخواهان برخوانده اقامه دعوی نموده و چون محل اقامت او نامعلوم است ابلاغ برك دادخواست را طبق ماده ۱۰۰ ازقانون آئین دادرسی مدنی وسپس رسیدگی وصدور دادنامه دائر براینکه خواهان ذیحق درطلاق دادن خود میباشد درخواست دارم - ومدرك قضیه انحصارا ورونوشت سندرسمی است که با وکالتنامه پیوست دادخواست است وبازجوئی از مطلعین محلی نیز مورد استناد میباشد)

نظر بمعلوم نبودن محل اقامت ابوالفضل پرکار مفاد دادخواست طبق ماده ۱۰۰ قانون آئین دادرسی سه نوبت متوالی درمجله رسمی وزارت دادگستری وروزنامه اطلاعات منتشر میشود که پس از نشر آخرین آگهی چنانچه ظرف سه ماه در دادگاه شهرستان قم حاضر نشوید بدرخواست وکیل خواهان رسیدگی واقدام مقتضی خواهدشد

درصورتیکه بعدا ابلاغ دیگری بوسیله آگهی لازم شود فقط برای یکنوبت در روزنامه منتشر خواهدشد ومدت آن هم دمروز است

آ-۱۰۸۹ ۱-۳

مدیر دفتر دادگاه شهرستان قم - محمد فاطمی

اطفالی که غذا نمیخورند

به

فرتامین

Fortamin

که داروی اشتها آور وخوش طعمی است نیازمندند. این دارو درعین حال گردش خون رانیرو داده، عضلات وجهازات داخلی راقوی ساخته، بیماریهائی راکه مانع رشد اطفالند بسرعت برطرف میسازد

محل فروش تمام داروخانه‌ها

آ-۱۴ -۱۰-

مرکز فروش شربت ترك تریاك داروور

باسابقه چندین ساله هزاران معتادین را ترك داده. خیابان شاه جنب سفارت انگلیس

آ-۷۱۱ ۷-۸

لیزوفرم در موقع زایمان پس از ان داروی

ضد عفونی کننده بی ضرر فوق العاده مؤثر است شستشوی آلات تناسلی وجلدی وبچه‌های نوزاد بامحلول لیزوفرم از عفونت ها و تب‌های پس از زایمان جلوگیری مینماید

فردا برای حشرات موذیه شرح میدهیم

آ- ۵۴۸

pour les acouchements

۵-۳

جدول ها

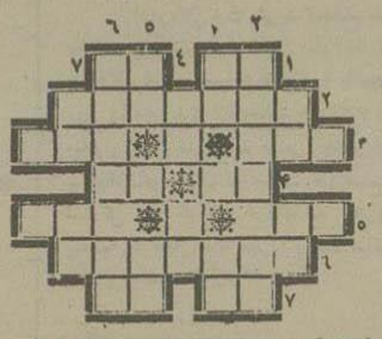

(طرح کننده: غلامحسین . فقیه - تهران)

افقی

۱ - میوه - ناشایسته ۲ - از شهرستان های استان ششم
۳ - بخشش - روشنائی ٤ - حرص و طمع - نفس ٥ - گروه - بهشت ٦ - مقاومت
۷ - بدن - از بازیکنان فوتبال باصطلاح انگلیسی

عمودی

۱ - عادت - از هر دو طرف علامت ندا میباشد ۲ - پایتخت یکی از کشورهای مرکزی اروپا ۳ - درخت مو - هزار کیلو ٤ - مانع - بینی آنرا حس میکند ٥ - صنم - ماده قد آنست ٦ - از کشورهای شمالی اروپا ۷ - تازه - از توابع تهران

جدول حل شده شماره پیش

	۷	٦	٥	٤	۳	۲	
۱	ر	ا	د	م	ر	د	۸
۲	ك	■	ل	ا	د	ن	ا
۳	ا	م	■	س	د	■	ب
٤	ر	ك	س	جعفر خوشنری	ك	ا	و
٥	و	ی	ن		ج	ز	ع
٦	ا	ن	■	ر	م	■	ل
۷	ن	■	ت	ب	ا	ه	■
۸		ا	ب	ا	د	ا	ن

مغازه پروانه همدان

اهالی محترم همدان را مژده میدهد که جدیداً بهترین وشیکترین اجناس خرازی از قبیل لوازم توالت و عکاسی و لوازم ورزش وانواع و اقسام کانواهای دست باف وساعت‌های شیك زنانه واجناس نوظهور وکفشهای زنانه وبچه‌گانه وارد نموده بمناسبترین قیمت بفروش میرساند تا ناجور نشده مراجعه فرمائید .

مغازه پروانه همدان

آ-۹۹ ۴-۱۰

دارو خانه های مرکز و شهرستانها که مایلند عامل فروش باندو پنبه هیدرفیل کارخانه شاهی باشند مستقیما برای اطلاع ازشرائط وبها به تجارتخانه نیالا نمایندهٔ کالای بهداشتی « کارخانهٔ شاهی» مراجعه نمایند . سرای شریف - روبروی شمس العماره تلفن ۸۴۳٦

آ - ۴۷۱ ۱۰ ۱۰

کلیات روح ایرانی

تالیف استاد دانشمند آقای **کاظم زاده ایرانشهر**

منتشر شد. بهاباجلد معمولی ٥ با جلد زرکوب هر ۷ ریال

بنگاه پروین اول لاله‌زار

آ-۸٦٥ ٥-٥

کتاب دعای بغلی

شامل ادعیه وزیارات در ۱۳ صفحه به بهای سه ریال فروش میرسد - برای شهرستانها باضافه هزینه پست

شرکت تضامنی علمی

آ-۸٤۰ ٥-٥

کتاب دفترداری وحسابداری مترادف

نگارش بهمن شیدانی در کتابخانه ابن سینا و کتابخانه های دیگر بفروش میرسد

آ - ٥۱۸ ٤-۱۰

قرص داژنان وارد شد

عمده فروشی درویش پور تلفن ۹۰۱۱

آ-۹۱۰ ۲-۱۰

آگهی

اداره اسلحه سازی ارتش تهیه لوازم چوبی مورد نیاز را طبق نقشه ومشخصات موجود بمناقصه واگذار مینماید پیشنهاد دهندگان میتوانند همه روزه در ساعتهای اداری برای دیدن نقشه و مشخصات و طرز انجام کار بدفترکار پردازی آتی اداره مراجعه نموده و پیشنهاد های خود را تا عصر روز سیزدهم اردی بهشت ماه ۱۳۲۰ پیوست پنجهزار ریال وجه نقد یا چك بانك در پاکت لاك و مهر شده (که روی آن جمله مناقصه لوازم چوبی نوشته باشد) بدفتر مزبور تسلیم نمایند پیشنهاد هاساعت نه صبح روز یکشنبه چهاردهم اردی بهشت ماه ۲۰ باز و پس از باز شدن پیشنهادها هیچگونه پیشنهاد دیگری قبول نخواهد شد ضمنا به پیشنهاد های بدون سپرده هم ترتیب اثر داده نمیشود حضور شرکت کنندگان در جلسه مناقصه آزاد و اداره در رد یا قبول هر یك از پیشنهاد ها مختار است .

شماره ٦٥٤ آ-۷۰۲ ۳-۳ **اداره اسلحه سازی ارتش**

آگهی

دبیرستان نظام تهران برای نویسندگی چند نفر کارمند نیاز داشته واشخاصیکه واجد شرایط ذیل باشند باحقوق مکفی استخدام مینماید .

۱- تابعیت ایران.
۲- سن بیش ازسی سال نباشد.
۳- خدمت بر پرچم را انجام داده یا برك معافیت همیشگی داشته باشد .
٤ پیشینه بد نداشته باشد.
٥ معلومات در حدود دوره اول دبیرستان.
٦- داوطلبان میتوانند همه روزه ازساعت ۸ تا ۱۲ بدفتر دبیرستان نظام جنب باشگاه مراجعه نمایند. شماره ۲۱۰۰

آ-۹۹٦ ۲-۳ **دبیرستان نظام تهران**

اتوشوئی وتعمیرگاه فرد خیابان فردوسی جنب شرکت فرش

کلیه تعمیرات اتومبیل سرویس کامل ورنك آمیزی بوسیله برق و دلگیر سازی را قبول و بامنتهای دقت انجام میدهد تلفن ۹۷۲٤

آ-۷۹۳ ۷-۱۰

باشگاه بوستان ورزش تلفن ۹۲۰٦

زمین های تنیس و استخرهای شناوری باشگاه بوستان ورزش کاملا آماده است بوفت مرتب هم دائر است - برای گرفتن همه گونه اطلاعات و دریافت برگهای کارمندی به شرکت ایرانتور باجه بوستان ورزش مراجعه فرمائید

برای فصل شنا اتوبوس مخصوص تهیه گردیده‌است

باشگاه بوستان ورزش . مقابل ورزشگاه امجدیه

آ-٦۲۲ -۱٤-

آگهی مناقصه شماره ۱۲

اداره کل معادن ۲٤ متر تسمه ۸ اینچی چرمی یا لاستیکی طبق نمونه موجود در اداره کاربردازی را بمناقصه خریداری مینماید.

شرایط ومشخصات مربوط بمناقصه درکاربردازی اداره کل معادن موجود وبرایگان بمراجعه کنندگان داده خواهدشد.

پیشنهادها تاآخروقت اداری روزسه‌شنبه ۱٦ اردیبهشت ماه ۱۳۲۰ دردفتر اداره کل معادن پذیرفته میشود ودرساعت ۹ صبح روز چهارشنبه ۱۷ اردیبهشت ماه ۱۳۲۰ در کار پردازی کل معادن بازوخوانده خواهدشد شماره ۳۰۹۸

آ-۱۰٤۱ ۲-۲ **اداره کل معادن**

مژدگانی

یك برك سند مالکیت زمین که واقع است درخیابان عباس آباد وبالای باغ امجدیه که بنام علی اصغر نکووقت ثبت شده است درعصر روز ۷ر۲ر۲۰ بین خیابان شاه آباد تا انتهای ناصرخسرو مفقود گردیده یابنده این سند به آخربازار ارسی دوزها روبروی مسجد ترك هادکان احمد آقای نجار مراجعه ومژدگانی خود رادریافت نماید .

آ - ۱۰۹٤ ۲ - ۳

آگهی مناقصه

اداره کارخانه‌ها (اقتصادی) مقداری حروف مورد احتیاج چاپخانه کارخانه دخانیات را بامناقصه خریداری مینماید

شرکت کنندگان باید قبلا بکاربردازی کارخانه‌ها (در محل سابق انحصار دخانیات) مراجعه پس ازدریافت یك برك صورت مشخصات پیشنهادهای خودراتاآخروقت اداری روز یکشنبه ۱٤ اردیبهشت ماه ۱۳۲۰ بدفتر تسلیم نمایند . شماره ۱٤۷٤

آ-۱۱۳۰ **اداره کارخانه‌ها**

دیوان حافظ جیبی گراوری

یکی ازمزایای مهم این نسخه کامل بودن آنست بعلاوه ازروی چندین نسخه قدیمی کهن سال ونسخ معتبر موجوده مقابله وتصحیح شده ونیز دارای بیست قطعه تصویر زیبا بمناسبت جارهٔ ازغزلهای بدیع خواجه است که توسط استادماهری ترسیم گردیده

شرکت تضامنی علمی ناصرخسرو بها : ۱۰ ریال .

آ-۱۱۳٤ ۱-٥

خانه فروشی نزدیك خیابان شاه رضا

تقریبا بمساحت ٦۰۰ متر که یکصد و هشتاد متر آن زیربنا سه طبقه میباشد دارای ۷ اطاق زیرزمین گرمابه برق و سایر لوازم برای فروش حاضر است برای سایر توضیحات لازم رجوع فرمائید لاله‌زار اواسط رفاهی تلفون ۷۹۳۸ به

بنگاه ستاره

آ-۸٥۳ ٤-٤

یاد آوری مهم از طرف شرکت سهامی بیمه ایران

طبق اصول کلی بیمه که در همه‌جا معمول و در شرکت سهامی بیمه ایران نیز رعایت میگردد مال مورد بیمه ازقبیل کالاوخانه و اثاثیه وغیره باید ببهای حقیقی روز بیمه شود واگر بمبلغ کمتری بیمه گردید صاحب مال نسبت بمازاد بیمه گر خود محسوب شده ودرصورت بروز حادثه جبران خسارت بهمان نسبت بعهده خود اومیباشد یعنی اگرفرضا مالی بنصف بهای حقیقی روز بیمه شود وخسارت وارد آید شرکت بیمه فقط نصف خسارت را میپردازد وخود صاحب مال مسئول نصف دیگر خسارت میباشد.

چون چندی است بهای خانه های مسکونی وساختمانهای دیگر و محتویات آنها بطور کلی ترقی فاحشی نموده مالکین درموقع تجدید بیمه نامه‌های خود باید در بهای مال بیمه‌شده تجدید نظر کنند ودر اظهار نامه بهای امروزه مال خودرا ذکر کنند والا اگر بدون تجدید نظر در بها بهمان مبلغهای سابق بیمه نامه راتجدید کنند درموقع وقوع خسارت شرکت نخواهدتوانست تمام مبلغ خسارت را بمیزانی که مطالبه میکنند بپردازد.

برای اینکه درآینده سوء تفاهمی رخ ندهد و رنجش خاطر مشتریان فراهم نگردد شرکت لازم دانست مراتب بالارا یاد آوری واز مشتریان خود خواهش کند بیمه نامه هائی را که دردست دارند اعم ازاینکه موعد تجدید آنها نزدیك یادور باشد بدقت مطالعه واطمینان حاصل نمایند که بهای اظهار شده برای اموال آنها ازبهای روز کمتر نیست واگر تفاوتی باشد بشرکت بیمه ایران تذکر دهند که ماده الحاقیه جهت بیمه نامه‌های آنها بتنظیم و بهای مال بیمه‌شده را بقیمت روز ترقی دهد - البته شرکت درپیشرفت این منظور نهایت مساعدت را مبذول داشته و تصحیح بیمه نامه را با بهترین شرایطی انجام خواهد داد .

شماره ۲۰۹۲ آ-۱۰۲۳ ۲-۳ **شرکت سهامی بیمه ایران**

صاحبان ساختمانهای جدید

همه رقم مصالح سیمانی خود را از قبیل آجر - پله - لوله و غیره از کارخانه سیمانکاری لهیع انتهای خیابان سعدی (دروازه دولت) خریداری فرمائید سفارش ما با کمال دقت انجام داده خواهد شد.

آ-۸۷٦ ٥-٥

آگهی فروش خالصه‌ها

وزارت دارائی بموجب قانون فروش خالصه‌ها باغ شهری معروف بباغ سپهسالاری واقع در خارج دروازه دربکوشك قزوین باضمام عمارت وابنیه واقع درآن وبیست وهشت ساعت ازآب قنات حلال آب در گردش ۱٥ ملکی دولت که بثبت رسیده بترتیب مزایده بفروش میرساند طالبین برای آگهی از شرایط مزایده میتوانند باداره کل خالصه‌ها وتعویض املاك (دایره فروش خالصه‌ها) واقع درخیابان لاله‌زار کوچه خندان ویاآگهی های تفصیلی که درگذرهای عمومی الصاق شده مراجعه نمایند شماره ۲۰۸۳

آ-۹۸۰ ۳-۳ **اداره کل خالصه‌ها و تعیین املاك**

تصویبنامه هیئت وزیران

راجع بگذرنامه ورواديد مهاجرين

هیئت وزیران نظر پیشنهاد وزارت کشور مواد ششگانه زیر را تصویب و برای اجرا ابلاغ نموده‌اند.

۱ - اتباع بیگانه که بدون گذرنامه ورواديد مرتب ازراه مجاز و غیر مجاز بعنوان مهاجرت بکشور شاهنشاهی واردمیشوند درصورت صلاحیت اقامت وتعیین محل اقامت آنها باداره کل شهربانی خواهدبود این اشخاص مجهول الهویه شناخته میشوند .

۲ - مهاجرین نامبرده که در کشور شاهنشاهی از سفارتخانه یا کنسولگری بیگانه گذرنامه تحصیل نمایند باید از کشور شاهنشاهی خارج شوند .

۳ - برای مهاجرین که درشهرستانها ونقاط مجازبانظر اداره کل شهربانی سکونت مینمایند پروانه اقامت مخصوص تهیه وبانها واگذار خواهدشد .

٤ - مدت اعتبار پروانه نامبرده ششماه و درآخرماه باید پروانه خودرا بشهربانی مربوطه ارائه داده برؤیت وامضاء مامورین مربوطه برسانند پروانه نامبرده درصورت اقتضا ازطرف شهربانی درآخر ششماه تجدید خواهدشد .

٥ - هریك ازمهاجرین که عنصر نامطلوب تشخیص داده‌شود ممکن است از کشور شاهنشاهی اخراج شود .

٦ - هیچیك ازمهاجرین مجاز نیستند بدون اجازه شهربانی مربوطه محل خودراتغییر داده بنقطه دیگری مسافرت کنند درصورت تخلف تعقیب خواهندشد .

***

مهاجرین اتباع بیگانه میتوانند همه‌روزه غیراز ایام تعطیل برای گرفتن دفترچه اقامت باداره مهاجرین مراجعه نمایند .

آگهی مناقصه

کمیسیون ساختمانهای نیروی هوائی تهیه ونصب هیجده دستگاه درب فلزی ازآهن سفید موجی ۱۸ وزنی کنگره جهت کارژهای ساختمانهای خود واقع درامامیه بامزید ومصالح بمناقصه واگذار مینماید پیشنهاد دهندگان قبلا برای دیدن مشخصات وطرز ساختن دربهای نامبرده بدفتر کمیسیون ساختمان واقع در دوشان‌تپه (پارك مرکزی) مراجعه نموده وپیشنهاد خودرا باتعیین بهای یکمتر مربع تا ساعت ۱۲ روز سه‌شنبه ۲۳ر۲ر۲۰ بدفتر رکن ٤ ستاد نیروی هوائی واقع درخیابان وزارتجنك تسلیم نمایند وهریك از پیشنهاد دهندگان بایدحداقل دوهزار ریال بعنوان سپرده باموراداری ستاد نیروی هوائی تسلیم ورسید آنرا پیوسته پیشنهاد خود نمایند.

پیشنهادهای مزبور درساعت ۱٤ همانروز دردفتر کمیسیون ساختمان (پارك مرکزی تشکیل وحضور هریك ازپیشنهاد دهندگان آزاد و کمیسیون دررد یاقبول هریك از پیشنهاد های رسیده مختارمیباشد شماره ۲۸٦

آ-۱۱٤۷ ۱-۲ **کمیسیون ساختمانهای نیروی هوائی**

حقوق جزا (کیفر)

تالیف آقای دکتر حسن سمیعی در کتابفروشی ابن سینا بفروش میرسد بها ۲۰ ریال .

آ-۱۱٤۳ ۱-۳

درمدت سه ماه

باآموزش نزدیك پرفسور اروپائی می‌توانید هریك اززبانهای خارجه (آلمانی، انگلیسی، فرانسه) رابخوبی فراگرفته ومکاتبه کنید

روز های جمعه دوساعت مجانا برای تمرین و عمل کتابهای علمی اختصاص داده‌شده‌است

آدرس : خیابان رازی (آقاشیخ هادی سابق) روبروی بیمارستان دکتر معتمد کوچك ملك خانه شماره ۱۳

آ-۱۱٤٦

دویست ریال مژدگانی

یکعدد کیف دستی که محتوی مقداری اوراق اداری و گواهینامه رانندگی بنام خسرو تهرانی وغیره بوده مفقود گردیده جوینده بیغازه پارسی خیابان لاله‌زار مراجعه ویا بوسیله پست شهری ارسال ومژدگانی خودرا دریافت دارد .

آ-۱۰۲٤ ۳-۳

خیاط خانه اطمینان

بمحل سابق خود درخیابان رفاهی انتقال یافته‌است .

آ-۱۰٦۳ ۳۰-۳

حب ترك تریاك اقبال

که در تمام شهرستانها بفروش میرسد در سراسر کشور مبتلایان را بترك تریاك دعوت مینماید . یگانه نماینده مرکز تهران داروخانه بقاء

صاحب امتیاز دروسازدیپلمه ودارای مدال علمی طاهباز - نشانی تلگرافی: تبریز (حب)

آ-٤۲۲ ۷-۸

اجاره داده میشود

دو دستگاه عمارت که یکی دارای پنج اطاق ودیگری دارای دوازده اطاق بزرك وزیرزمینهای متعدد وباغچه بزرك در چهار راه سید علی خیابان سعدی اجاره داده میشود طالبان بپزشکخانه دکتر اسفندیار دیباخیابان سعدی مراجعه نمایند.

آ-۹۱٦ ٥-٥

آگهی

برای کلیه کار های باربری خشکی ودریائی عملیات گمرکی ترانزیت و بیمه رجوع شود به :

شرکت ترانس ایران

با مسئولیت محدود

تهران خیابان فردوسی روبروی بانك ملی ایران تلفون شماره ۷۱۲٤

آ- ۹٤۱ ۲-۱۵

خانه فروشی مناسب نزدیك شاه رضا

بمساحت ۲۲۲ متر و ۱۲ متر زیر بنا به بهای مناسب فروخته میشود خواستاران به (تجارتخانه ونوق ساعی) خیابان پهلوی سه‌راه شاه تلفن ۷۱٥۷ مراجعه فرمائید.

آ- ۱۰۰۹ ۳-۳

اطلاعات

صفحه ۸ — پنج‌شنبه یازدهم اردیبهشت ماه ۱۳۲۰ — سال پانزدهم - شماره ۴۵۴۰

ازمطبوعات شوروی

مسابقه قهرمانی بازی شطرنج شوروی

بقیه ازصفحه اول

اوستند (۱۹۰۷) نیویورك(۱۹۲۷)

ولی مسابقه قهرمانی شطرنج شوروی برای معرفی قهرمان این بازی از نظرارزش و اهمیت شرکت کنندگان مهمترین مسابقه‌ها میباشد ، زیرا قبلا شصت‌تن از معروفترین استادان بازی شطرنج در مسابقه های‌مقدماتی شرکت کرده وازمیان آنها فقط همان چند نفری که نامبردیم برگزیده‌شدند .

•••

رویهمرفته «بوتوینیك» و «کرس» را توان ازنظر اهمیت واستعداد شخصی آنها عنوان قهرمان نهائی معرفی کرد . زیرا هر دوی آنها درمسابقه‌های بین‌المللی شرکت کرده و نشان‌خودرا نشان داده‌اند.

«بوتوینیك» در مسابقه بین‌المللی‌مسکو ۱۹۲۰ (برنده پاداش یکم و دوم با دفلوهر). مسابقه ناتنیگام ۱۹۳۶ (برنده پاداش یکم و دوم با «کاپابلانکا») و مسابقه آمستردام ۱۹۳۸ (برنده پاداش) استعداد خودرا بخوبی نشان‌داد.

وهمچنین موفقیت« کرس» را باید درمسابقه «سمرنیك - بادن» ۱۹۳۷ (برنده پاداش نخست) . آمستردام ۱۹۳۸ (برنده‌پاداش یکم ودوم با «فین»)و درمسابقه با «اوو» قهرمان پیشین شطرنج بخاطرآورد .

روش بازی «بوتوینیك» کاملا مخالف‌با روش « کرس» میباشد «بوتوینیك» در پیش بینی وضع مهره‌ها مهارت ، یادی‌داشته‌وتعبیر هائی را که برای هر وضعی میکند منطقی وواضح است .

« کرس » نیز همین منظور را تعقیب میکند ولی مهارت زیاد اودرترکیبات مهره‌ها است که اورا ببازی‌های مخلوط و درهمی کشیده‌وزمانی نیز این‌طرز بازی‌وی‌را بمخاطره می اندازد —

« کرس»ازآنجائیکه دربازی‌های‌ترکیبی مهره‌ها خیلی بخود می‌بالد درمسابقه‌لنین گراد مسکو ۱۹۳۹ وهمچنین در مسابقه قهرمانی ۱۹۴ خوره را اغلب بخطا-ره انداخت نتایجی اکه‌دراین‌مسابقه‌ها گرفت‌ابدا بامهارت و رفق نمیدهد

«بوتوینیك» و « کرس» هردو دربازی ای مقدماتی وتجزیه مهره‌ها معلومات زیادی داشته وبعلاوه هردو ازاستادان زبردست بخش ای آخربازی میباشند.

«لیلیان‌تال» درطول سالهای اخیراغلب اهم موفقیت روبرو بود ولی دوازدهمین مسابقه قهرمانی روسیه شوروی نشان داد که روان فترت‌اوسپری گشته وباندازه‌کافی‌مجرب آزموده شده‌است .

«لیلیان‌تال»در مسابقه‌شطرنج بازیهای‌بسیار خوبی بوجود می‌آوردبویژه دربازی‌بازندگان. دست‌ها سه‌ونیم امتیاز از پنج‌امتیازرا بدست آورد . او حمله‌را با اطمینان و جرات انجام داده‌وازبیشدستی وامتیازخودنسبت‌برقیب‌بخوبی استفاده میکند بااینحال «لیلیان‌تال» گاهی در مقدمه بازی ضعیف میباشد مخصوصاموقعیکه باسیاه بازی‌نماید.

✿✿✿

«بونداروسکی» ، «بولس‌لاوسکی» و «اسمیسلو» استادان تازه‌کار بازی شطرنج هستند.

«بونداروسکی » در سال ۱۹۳۷ و «اسمیسلو» درسال ۱۹۳۸ و«بولس‌لاوسکی» درسال ۱۹۳۹ عنوان استادی بازی‌شطرنج‌را احراز کردند .

استادان مزبور درجریان آخرین‌مسابقه قهرمانی‌شطرنج نتایج‌خوبی‌بدست‌آوردندولی‌باید بخاطر آورد که این نخستین موفقیت آنها نبود .

مثلا «بونداروسکی» دریازدهمین‌مسابقه قهرمانی‌روسیه پاداش ششم‌را گرفت‌واسمیسلو در سال ۱۹۳۸ مسابقه قهرمانی‌مسکورا‌ربود وحال آنکه درآنوقت سن او بیش از هفده سال نبود.

«بولس‌لاوسکی» درسال۱۹۳۸قهرمان «اوکرانی» شناخته‌شد وتاکنون قهرمانی‌خود را درآنجا حفظ کرده‌است.

«بونداروسکی » و «بولس‌لاوسکی» تمایل خود را در بازیهای ترکیباتی نشان میدهند. روش بازی«اسمیسلو» بروش بازی «بوتوینیك» خیلی نزدیك میباشد . رویهمرفته «بولس‌لاوسکی»،«بونداروسکی»،«اسمیسلو» برای بازی شطرنج استعداد بسزائی از خود نشان داده و شاید در روسیه شوروی بعنوان جوان ترین قهرمانان این بازی معرفی گردند زیرا امروز بدون شك هرسه آنها در ردیف زبردست ترین استادان شطرنج بین المللی درآمده‌اند ، اگرچه زندگانی استادی آنهادر این‌بازی تازه‌آغازشده است.

«اسمیسلو» جوانترین‌شرکت کنندگان مسابقه قهرمانی امسال فقط ۱۹ سال دارد «بولس‌لاوسکی» اکنون ۲۱ ساله است و «بونداروسکی» ۲۷ساله میباشد .

ناگفته نگزاریم که شش نفر شرکت کنندگان مسابقه قهرمانی امسال همه‌جوان‌بوده و سن هیچکدام از ۳۰سال تجاوز نمیکند (لیلیان تال) و « بوتوینیك» ۲۹سال کرس ۲۵ سال) .

درهرحال باید منتظر مسابقه جدی‌این استادان شد .

مسلما تجربیات زیاد ، معلومات عمیق «بوتوینیك» ، «کرس» و «لیلیان‌تال» آنهارا نسبت بسایرشرکت کنندگان‌جلو می‌اندازدولی امکان مظفریت‌غیرمنتظره استادان‌جوان راهم هرگز نباید از نظر دورداشت .

اگهی مناقصه

بنگاه داروئی سپه مقداری روغن زیتون و کرچك وبادام وخشخاش ـ پیه ـ تریاك زعفران - سك‌میوه ـ کپسول‌خالی ـ قوطی مقوائی وحلبی ـ کاغذکار ـ پاکت کیسه ای مبخ پلمب ـ صابون‌طبی بمناقصه‌خریداری مینماید داوطلبان هریك ازاقلام بالا برای گرفتن مشخصات و هرگونه توضیحات میتوانند بدفتر حسابداری بنگاه مراجعه نمایند پیشنهادها باید تاساعت نه‌روز بیستم اردیبهشت‌ماه ۱۳۲۰ بدفتر بنگاه تسلیم شود ودرهمان‌روزساعت ۱۰جلسه بازکرد پیشنهادها تشکیل خواهدشد بنگاه دررد وقبول پیشنهادها مختاراست.

شماره ۵۲۳ — بنگاه داروئی سپه

آ-۱۱۵ — ۱-۳

اگهی

وزارت بازرگانی بچند نفر کارمند دارای تحصیلات سیکل اول متوسطه و بچند نفر که دارای تحصیلات از سیکل دوم متوسطه ببالا باشند و خدمت نظام وظیفه را انجام داده باشند نیازمند است داوطلبان میتوانند تا ۲۵ اردی بهشت ۱۳۲۰ با مدارك خودبکار گزینی‌وزارتخانه مراجعه نمایند. ۶۸۹۹٫۲۳۲ وزارت بازرگانی

آ-۱۱۶۸ — ۱-۳

اگهی

دفتر اسناد رسمی شماره ۹۵ تهران بتصدی‌آقای علینقی‌ناظمی سینی دراول خیابان لاله‌زار ابتدای‌کوچه خندان طبقه دوم تشکیل دیده‌است . رئیس‌اداره ثبت اسنادتهران - مهدی‌مولوی

آ-۱۱۵۵

اگهی

روز چهارشنبه ۳۱ اردی‌بهشت ۲۰ ساعت چهار بعد ازظهر مجمع عمومی عادی لیانه شرکت سهامی برق اهوازدرمحل اطاق بازرگانی اهواز تشکیل خواهدشد از کلیه سهامداران دعوت‌میشود که بارعایت مواد (۵۱ و ۵۲) اساسنامه در جلسه نام برده حضور بهمرسانند

دستور جلسه

۱- استماع گزارش هیئت‌مدیره وبازرسان
۲- رسیدگی وتصویب ترازنامه
۳- اجازه تقسیم سودویژه

آ-۱۱۳۲ — ۲-۲ — شرکت سهامی برق اهواز

۲۰۰۰ سال تاریخ
۲۰۰ سال کشمکش
۲۰ سال آشوب

آنها که فصلی از کتاب بیست سال آشوب را خوانده باشند میدانندچه تاریخچه شیرین وکامل و سودمندی است .این کتاب بزودی منتشر میشود

آ-۹۹۷

اگهی

بموجب ماده ۱۶ اساسنامه‌مجمع عمومی‌عادی سالیانه بانك کشاورزی وپیشه وهنرایران‌سه‌ساعت بعدازظهرروزسه شنبه۲۳ اردیبهشت‌ماه ۱۳۲۰ درعمارت بانك واقع درخیابان شاهپور تشکیل‌ودستورآن بقرار زیرخواهد بود .

۱- استماع گزارش هیئت رئیسه بانك
۲- استماع گزارش هیئت نظار بانك
۳- تصویب‌ترازنامه سال ۱۳۱۹
۴- تصویب برنامه سال ۱۳۲۰
۵- انتخاب کارمندان هیئت‌نظار

بانك کشاورزی وپیشه‌وهنر ایران

آ-۱۱۱۲ — ۲-۳

اگهی قابل توجه

برای خرید شیشه (جام) ژاپونی ۱۴متری بادرس زیر مراجعه‌فرمائید سرای جواهری (جنب‌بانکملی شعبه‌بازار) تجارتخانه ابراهیم صادقیان

تلفن ۵۴۷۸ — آ-۱۰۹۵ — ۲-۳

بالماسکه

بالماسکه بسیارباشکوهی درکافه‌آستارا شب‌جمعه۱۹ اردیبهشت‌ماه‌باشرکت‌ازکستر معروف ارش ونمایشات‌مخصوص هیئت‌ارکستر دائرخواهد بود

بهترین‌برنامه‌نیز توسط معروفترین‌آرتیست های‌پایتخت بمعرض نمایش گذارده‌میشود سه جایزه برای قشنگترین لباس خانمها ـ آقایان ورقص داده خواهد شد.برای تهیه کارت ورودی همه شب بدفتر کافه آستارا مراجعه فرمایند ـ شروع از ساعت ۹ بعد از ظهر ـ آقایان با لباس مشکی .

آ-۹۶۰ — ۳-۵

ازشیراز اشتراك ماهیانه‌روزنامه اطلاعات

برای مشترکین محترم شیراز که بشعبه های‌تکفروشی روزنامه اطلاعات دسترس ندارند سهلترین وسیله اشتراك ماهیانه‌است ؛زیرابااتقاضای تلفنی از دفتر نمایندگی‌روزنامه ایشان بهرنقطه شهرکه نشانی دهند بوسیله نامه وسانهای مخصوص فرستاده میشود ونیز انتشارات دیگر روز نامه اطلاعات (ژورنال دو تهران ـ نامه اطاق بازرگانی ـ مجله اطلاعات هفتگی وتمام کتابهای‌پاورقی) هم درشعبه‌های نمایندگی همیشه موجودوهم‌ممکن است بوسیله تلفن ازدفترنمایندگی بخواهند .

برای دادن‌آگهی ها بدفتر نمایندگی واقع درخیابان سعدی مراجعه فرمایند

نماینده و خبرنگار روزنامه اطلاعات ـ رضا شریف

آ-۱۱۵۸ — -۱-

اگهی مناقصه‌ازطرف‌باشگاه‌هواپیمائی کشوری‌ایران

باشگاه هواپیمائی کشوری ایران ۷۹۸ قلم ابزار وادوات تعمیررا بشرح زیرین بطورمناقصه خریداراست.

انواع‌سوهان - سرمته ـ چرخ‌مته الکتریکی دستی - حدیده ـ قلاویز ـ برقو چکش ـ بنك ـ مقیاس نجاری ـ رنده آهنی ـ اره - پرکار ـ آچار - انبر ـ سمبه ساچمه ـ شانه دنده تراش ـ اندازه‌گیر ـ مهر اندازه‌گیر - قلم‌زنده - سنك تیزکن میکرومتر مترفلزی‌فنری-متفلزی‌فنری-دورشمار-اندازه‌گیرعقربکی درفش‌لیسه- خط‌کش دکمه‌قرار ـ تیغه‌واشو - کلیس - چراغ‌پریموس قلم‌آهن‌بر - گیره - صفحه اندازه‌گیر صاف‌کن - خط‌کش پایه‌دار آچ‌بزن - ترازابی تلمبه روغن - روغن دان - قیچی آهن‌بر - تلمبه پائی - منگنه برگونیا - الماس شیشه‌بر - آئینه دندانسازی ـ استامپ فولادی ـ شاقول - قفل چفت ورزه - چرخ کش - تیغه‌اره - کاربیت - آستیلن ـ روغن سمباده ـ هوا گیر برای جوشکاری آلمینیوم ـ کاغذ سمباده کسانیکه میخواهند دراین‌مناقصه شرکت نمایند باید صورت تفصیلی و مشخصات و تعداد هرنوع ازکالاهای نامبرده را ازدفتر باشگاه هواپیمائی کشوری ایران واقع در خیابان منوچهری گرفته پیشنهاد خودرا تاآخر روزسه‌شنبه ۲۷ خرداد ۱۳۲۰ پیوسته رسید بانك ملی ایران بمبلغ‌ده هزارریال بابت سپرده بدفتر باشگاه هوا پیمائی تسلیم دارند پیشنهاد هادر روز چهار شنبه ۲۸خرداد ۱۳۲۰ سه ساعت بعداز ظهر درکمیسیون مالی باشگاه خوانده خواهدشد وپیشنهاد دهندگان حق‌حضور دارند شماره۲۱۰۸ آ-۱۰۹۶ ۳-۳

تسلیت و همدردی

درگذشت شادروان حاج‌محمد تقی بهبهانی همدانی قلب‌کلیه دوستان ونزدیکان به‌آن خانواده را جریحه دار نموده دراین مصیبت وارده خودرا شریك دانسته مراتب تسلیت را به‌آن خانواده بویژه آقای علی بهبهانی آقای عبد الحسین بهبهانی آقای کاظم‌بهبهانی آقای‌علی شجاعی آقای تقی ابزدی تقدیم وشکیبائی آن‌خانواده رااز‌خداوند خواستارم آ ۱۱۷۹ — سروان صبور

خانواده امیر افشاری وذوالفقاری بانهایت تاسف فوت جوان ناکام محمد حسین امیر افشاری راباطلاع دوستان میرساند مجلس‌ترحیم آن‌مرحوم روز جمعه ۱۲ اردیبهشت از دوساعت بظهر مانده تاظهردرمسجد مجد خواهد بود مجلس‌ترحیم دیگری‌هم درهمان روز ازصبح درمنزل‌شخصی آنمرحوم خیابان شاهپور اول کوچه البرزبرپا خواهدبوده.

حسینقلی ذوالفقاری- مجد ضیائی -محمدحسن‌امیرافشاری

آ-۱۱۷۴

بعموم بازماندگان آنمرحوم وخانواده های محترم ذوالفقاری و مجد ضیائی و امیر افشاری تسلیت میدهیم

آگهی مناقصه

اداره‌کل ثبت خرید مصالح ساختمانی اشکوب سوم ساختمان اداره حسابداری‌را بمناقصه میگذارد داوطلبان میتوانند بامراجعه بصورت مشخصات موجود در کار پردازی اداره‌کل ثبت پیشنهادهای‌خودرا باتعیین آخرین بهای هریك ازمصالح تاآخر وقت‌اداری روز یکشنبه ۲۸ اردیبهشت ماه۱۳۲۰ بارسید سپرده صندوق ثبت‌کل ببلغ ۵ درصد از مبلغ پیشنهاد در پاکت ممهور بدفتر اداره حسابداری‌ثبت‌کل تسلیم ورسید دریافت‌دارند. پیشنهادهای رسیده در ساعت ۱۰ صبح دوشنبه ۲۹ اردیبهشت ماه۱۳۲۰ در کار پردازی ثبت‌کل بازو خوانده خواهد شد حضور پیشنهاد دهندگان در جلسه‌آزاد واداره دردوقبول پیشنهادها مجازاست سپرده برنده مناقصه درصورت استنکاف از تحویل مصالح بسوددولت بایکانی میشود.شماره۴۲۷۶ اداره حسابداری‌ثبت کل

آ-۱۰۸۴ — ۲-۲

قپان(۲۰۰) کیلوئی روسی آهنی

برای این تجارتخانه واردشد نیازمندان بنشانی زیر رجوع نمایند خیابان فردوسی مقابل اداره برق تجارتخانه علی زنجانی تلفن ۸۴۱۲

آ-۱۰۴۹ — ۳-۵

برنامه رادیوی تهران

روز جمعه ۱۲اردیبهشت ۱۳۲۰

از ساعت ۱۱ تا ۱۳ونیم با موج ۹۹٫۳۰ متربرابر۹۶۸۰ کیلو سیکل‌درثانیه
از ساعت ۱۷ونیم تا ۲۳ ونیم باموج ۴۸٫۷۴متربرابر۶۱۵۵
بعلاوه در تمام مدت اجرای‌برنامه‌باموج متوسط بطول۳۳۵٫۲ متر برابر ۸۹۵ کیلوسیکل در ثانیه نیز پخش میشود

بخش اول

ازساعت۱۱سرودشاهنشاهی-اعلام برنامه-تقلید ساز های گوناگون‌توسط آقای‌نامدار
ازساعت۱۱ونیم گفتار کودکان(داستان‌سهیل)
از ساعت۱۲موسیقی مارش و سرود
از ساعت۱۲ربع گفتارخانه‌داری
ازساعت۱۲نیم‌موسیقی ایرانی (صفحه)
ازساعت۱۲ وسه ربع گفتار جغرافیائی
از ساعت ۱۳خبربزبان‌فارسی
ازساعت۱۳ ربع‌موسیقی غربی (صفحه)
ازساعت ۱۳ونیم پایان بخش‌اول

بخش دوم

از ساعت ۱۷ ونیم‌اعلام‌برنامه‌موسیقی رقص
ازساعت۱۸ونیم گفتار کشاورزی
ازساعت۱۸وسه‌ربع گفتار بهداشت
ازساعت۱۹موسیقی ایرانی
ازساعت۱۹ونیم خبربزبان روسی.
ازساعت۱۹ وسه‌ربع خبر بزبان ترکی
ازساعت۲۰موسیقی‌ایرانی
ازساعت۲۰وبیست دقیقه‌سکوت
ازساعت۲۰ونیم موسیقی غربی. (صفحه)
ازساعت ۲۱ خبربزبان فارسی
ازساعت۲۱وربع‌موسیقی‌ایرانی(پیانو تنها توسط آقای‌شهردار)
ازساعت ۲۱ونیم خبر بزبان عربی
از ساعت ۲۱وسه ربع‌موسیقی غربی(صفحه)
ازساعت ۲۲ خبر بزبان‌آلمانی
از ساعت۲۲وده دقیقه‌خبربزبان فرانسه
از ساعت۲۲ وبیست دقیقه‌خبربزبان انگلیسی
ازساعت۲۲ ونیم موسیقی رقص (صفحه)
ازساعت۲۳ نیم‌سرود شاهنشاهی‌پایان‌برنامه

سینماها

شروع سیانس اول ساعت ۷ بعد ازظهر
شروع‌سیانس دوم ساعت ۹ بعد از ظهر

نام سینما	نام فیلم	هنر پیشگان معروف	بچه زبان
ایران	مرارهامکن	الیزابت برکنر	انگلیسی
البرز	والس شاهی	ویلی فورست‌وهلی‌فنکنزلر	آلمانی
دیده بان	حابانرا	زارالیاندروکارل مارتل	آلمانی
همای	دوشیزه‌درخطر	فردآستر	انگلیسی
میهن	افتخار خلبانی	جین‌هارلووکاری کرانت	انگلیسی
جهان	ارتوونونو	باسنیك	روسی
تهران	هفت‌شجاع		روسی
نو	جنایت‌دراثرعشق	جورج بونت وزیناجوهان	انگلیسی
روشن	سر اژدها (سری‌اول)		انگلیسی
فردوسی	زلیخا و عاشور	نرلیس	عربی

هنرستان‌هنرپیشگی - کمدی اشتباه لبی- کمدی‌شوهراولیم

وضع هوائی استان دوم در ایستگاه درجه (۱) تهران روز۱۰ اردیبهشت ۱۳۲۰

عناصر	مقیاس	ساعات بازدید: ساعت ۷	ساعت ۱۳	ساعت ۲۱
گرما	برحسب‌سانتیگراد	۱۹٫	۲۷٫۵	۱۵
ابر	بطورتقریب	صاف	۳۰	صاف
باد	برحسب متر درثانیه		۲ جنوب‌غربی	
رطوبت‌نسبی	نسبت بصدواحد	۵۵	۳۵	۵۸
فشار هوا	برحسب میلیمتر	۶۶۴	۶۶۴	۶۶۳

فردا اداره پست تعطیل است

پستهائیکه ازشهرستانها می‌رسدتوزیع میشود فقط یك پست برای شمیران فرستاده می شود

ورود وخروج

قطار مسافری
روز جمعه فردا

سمنان : حرکت‌ازتهران‌ساعت ۸صبح
قم : حرکت‌ازتهران ساعت هشت‌صبح
قم: ورودبتهران‌ساعت بیست‌و ۳۰دقیقه
قزوین: حرکت‌ازتهران‌ساعت۸ و۵دقیقه‌صبح
قزوین : ورودبتهران ساعت۱۹ و۴۳دقیقه

صاحب امتیاز ومدیرمسئول : عباس مسعودی
عنوان تلگرافی تهران طلاعات
جای اداره خیابان خیام
تلفن اداره : ۴۶۷۷-۴۶۲۴-۵۵۷۹
منزل مدیر ۴۷۳۴

بهای اشتراك

	۱۲ ماهه	۶ ماهه	۳ ماهه
تهران	۱۴۰	۷۵	۴۰
شهرستانها	۱۵۰	۸۰	۴۵
خارجه	۲۴	۱۲۵	۶۵

بهای آگهی‌ها

صفحه ۶ سطری	۲ ریال
صفحه ۷ سطری	۳ ریال
صفحه ۵ و ۸ سطری	۴ ریال

چاپخانه شرکت سهامی‌چاپ