سال سی و دوم ـ شماره ۹۴۱۴ | پنج شنبه بیست و یکم شهریور ماه ۱۳۳۶ | تک شماره دو ریال و نیم

اطلاعات

۲۰ صفحه

مرز سوریه و اسرائیل بصورت حساس ترین نقاط جهان در آمده

خطر حمله اسرائیل بسوریه افزایش یافته است ـ سازمان مقاومت ملی سوریه شروع به دادن تعلیمات نظامی به مردم کرد

سرلشکر بزرگی و سرهنگ سراج برای مذاکره با عبدالناصر و رهبران نظامی مصر بقاهره رفتند

جورنال دیتالیا مینویسد: عراق با ایتالیا امتیاز نفت میدهد ـ قرارداد نفت عراق و ایتالیا بر اساس قانون جدید نفت ایران خواهد بود

(مشروح اخبار جهان را درصفحات ۳ و ۴ و ۱۸ و ۱۹ مطالعه فرمائید)

جریان روز

ایران

یك استکان چای

چند روز است که قیمت چای در قهوه‌خانه‌ها افزایش یافته و هر استکان چای بجای ۷۵ دینار بمبلغ یکریال بفروش میرسد. یکی از اعضای اتحادیه قهوه‌چیها اظهار داشته است که افزایش قیمت چای در قهوه‌خانه‌ها باتصویب اتحادیه این صنف نیست و قهوه‌چیها بطور خصوصی در افزایش قیمت چای باهم توافق کرده‌اند.

این عضو اتحادیه ترقی قیمت چای را معلول ترقی نرخ سایر وسایل کسب و کار از قبیل اجاره‌بها، مزد کارگر و غیره میداند. از آن گذشته شهرداری تهران برای چای در قهوه‌خانه‌ها نرخی تعیین نکرده است.

از همه این خبر که خواندید همین جمله

بقیه درصفحه دوم ستون اول

جهان

منطقه حساس

مرز بین سوریه و اسرائیل درحال حاضر حساس ترین نقطه جهان است. دو طرف نیروهای مهمی در مناطق مرزی تمرکز داده‌اند و از لحاظ سیاسی و روانشناسی نیز زمینه برای یك تصادم مساعد شده است. از هنگام تاسیس دولت اسرائیل، مصر و اردن به‌ترتیب خطرناك‌ترین دشمنان اسرائیل بشمار میرفتند. اکنون مقامات اسرائیلی سوریه را در رتبه اول اهمیت قرار میدهند.

ادعاهای ارضی اسرائیل تاکنون بیشتر متوجه اردن و مصر بوده است.

اسرائیلیها همواره طرح تصرف مناطق غربی رود اردن و اورشلیم قدیم و همچنین باریکه غزه و شبه جزیره سینا را درسر

بقیه درصفحه دوم ستون دوم

رئیس جمهور ایتالیا و بانو تهران را ترك گفتند

اعلیحضرت همایونی و علیاحضرت ملکه ثریا میهمانان عالیقدر را بدرقه فرمودند

رئیس جمهور و بانو از اعلیحضرت همایونی و علیاحضرت ملکه ثریا دعوت کرده‌اند که یك مسافرت رسمی به ایتالیا بنمایند

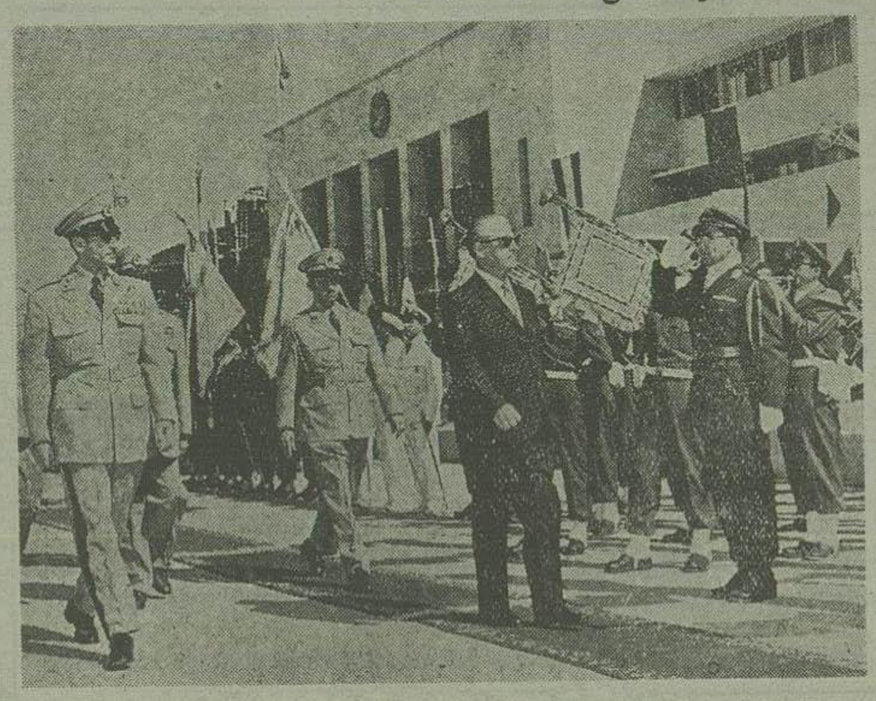

شاهنشاه و حضرت رئیس جمهوری درفرودگاه مهرآباد از گارد احترام سان می‌بینند

صبح امروز حضرت جیووانی گرونکی رئیس جمهوری ایتالیا و بانو باتفاق همراهان از فرودگاه مهرآباد تهران را ترك گفتند. از ساعت ۹ صبح بتدریج آقایان وزراء، روسای هیئت های نمایندگیهای سیاسی مقیم ایران، روسای دربار شاهنشاهی و اعضای عالیرتبه سفارت ایتالیا درساختمان جدید فرودگاه

بقیه درصفحه هفدهم

اعلامیه مشترك

ایران و ایطالیا

بنا بدعوت اعلیحضرت همایون شاهنشاه حضرت رئیس جمهوری ایطالیا و بانو گرونکی از تاریخ ۱۷ تا ۲۱ شهریور ۱۳۳۶ مهمان رسمی ایران بوده‌اند.

این دیدار که در محیط دوستی کامل و صمیمیت واقعی و حسن تفاهم متقابل انجام گرفت موجب شد که بین اعلیحضرت همایون شاهنشاه و حضرت آقای گرونکی رئیس جمهوری ایطالیا باشرکت وزرای امورخارجه جناب آقای دکتر عیقلی اردلان و جناب آقای ج. پلا تبادل نظرهای جامعی بعمل آید.

طرفین باین نتیجه رسیدند که نسبت باوضاع بین‌المللی کنونی و انتخاب مناسبترین طرق بمنظور بهبود اوضاع و حفظ صلح و آزادی و پیشرفتهای اقتصادی و اجتماعی وحدت نظر کامل دارند.

طرفین معتقدند که تعاون و همکاری دنیای آزاد در حدود مقررات منشور ملل متحد محکمترین وثیقه حفظ صلح جهانی میباشد و از این رو وفاداری صمیمانه باتحادیه‌های دفاعی را که دو کشور آنها محلق شده‌اند از عوامل اساسی میشمارند. تا از این راه استقلال خود را تامین کنند و اقتصاد خوش را توسعه دهند و سطح زندگی بالاتری برای دو ملت بدست آورند. طرفین که از دوم مهرماه ۱۳۲۹ با پیمان مودت نسبت بیکدیگر متعهد گردیده‌اند تصدیق مینمایند که بخصوص

بقیه درصفحه هفدهم

در جنوب شهر تهران

چهار نفر از آبله هلاك شدند

امروز اطلاع حاصل شد که در اپیدمی آبله جنوب شهر ۴ نفر بیمار مبتلا به آبله بهلاکت رسیدند. آقای دکتر منطقی مسئول مبارزه با آبله استان تهران در گزارشی که به اداره مبارزه با آبله تسلیم نموده متذکر شده که این چهار نفر پیش از اینکه برای مداوا بدرمانگاهها یا به پزشکان مراجعه کنند فوت کرده‌اند.

علت اپیدمی آبله

درباره علت اپیدمی آبله در جنوب شهر دکتر آراسته رئیس اداره مبارزه به آبله اظهار داشت

علت اصلی اپیدمی آبله مهاجرت عده‌ای از کارگران نواحی آذربایجان است که بمنظور تهیه شغل و کسب و کار به تهران آمده و در ناحیه دروازه غار سکونت کرده‌اند

آنچه که در این اپیدمی قابل توجه است این است که ساکنین بومی جنوب شهر تاکنون به بیماری آبله مبتلا نشده‌اند.

بیم ابتلا نمیرود

آقای دکتر فرس مدیر کل بهداشت امروز اظهار داشت:

چون در دو سال قبل تلقیح همگانی در شهر تهران انجام گرفته لذا بیم ابتلا ساکنین دائمی تهران به بیماری آبله نمیرود ولی اشخاصی که از دو سال قبل بطهران وارد شده و سکونت اختیار نموده‌اند باید هر چه زودتر بدرمانگاههای وزارت بهداری مراجعه و با کوبیدن آبله خود را از خطر این بیماری نجات دهند.

گزارش خبرنگار ما از جنوب شهر

امروز خبرنگار ما باتفاق اکیپ مربیان

بقیه درصفحه هفدهم

اظهارات پیج در لندن

در باره بهره‌برداری از نفت ایران

خبرگزاری فرانسه از لندن خبر زیر را مخابره کرده است:

هوارد پیج مدیر شرکت ستاندارد اویل نیوجرسی که از تهران وارد لندن شده بخبرنگار روزنامه «فاینانشل تایمز» اظهار داشت که کمپانی نفت «استاندارد اویل» در نظر ندارد در یك کمپانی جدید نفتی نظیر آنچه شرکت مذکور با کنسرسیوم نفت ایتالیا تشکیل داده شرکت نماید بلکه کمپانی وی حاضر است در مقابل امتیاز استخراج نفت در منطقه مورد علاقه خود مبالغی بعنوان «پذیره» بدولت ایران بپردازد.

شایع شده است که:

یك ایرانی داروی سرطان را کشف کرده است

سخنگوی وزارت بهداری اظهار داشت:

پیشنهاد این شخص مورد استقبال شخص وزیر بهداری قرار گرفته است

وزیر بهداری دستور داده است بیماران صعب العلاج را در اختیار او بگذارند، تا در صورتیکه صدق ادعای او باثبات رسید مورد تجلیل و تقدیر قرار گیرد

امروز آقای دکتر سیطی سخنگوی وزارت بهداری بخبرنگار ما گفت:

چون این روزها در افواه شایع شده بود که یك نفر ایرانی داروی معالج سرطان را کشف کرده ولیکن مورد توجه وزارت بهداری واقع نگشته است وزارت بهداری خود را مجاز میداند باطلاع عامه برساند که پیشنهاد چنین شخصی مورد استقبال شخص وزیر بهداری قرار گرفته است.

آقای دکتر راجی وزیر بهداری دستور داده‌اند که چند مورد بیمار مبتلای بسرطان صعب العلاج را در اختیار ایشان بگذارند تا در صورتیکه صدق ادعای مشارالیه باثبات رسید مورد تجلیل و تقدیر قرار گیرد

خبرنگاران روزنامه اطلاعات و مجله اطلاعات هفتگی بآقای احمد هراتی کارمند وزارت دارائی که مدعی است داروی سرطان را کشف کرده و چند بن بیمار را نیز معالجه نموده مراجعه نمودند و ریز تاژ هائی در این باره تهیه نموده‌اند که امروز در صفحه ۶ همین شماره وفرداد در مجله اطلاعات هفتگی منتشر میگردد.

ما خواندن این ریز تاژها را بخوانندگان گرامی توصیه مینمائیم.

بی ناکا
دهان خوشبو
خمیر دندان
دندان سفید
BINACA
ساخت سوئیس

دانته بنیان‌گزار واقعی شعر و زبان ایتالیاست
کمپانی مشهور دانته در ایتالیا بنام دانته شاعر ملی ایتالیا شالوده و اساس یك کارخانه معظم روغن زیتون را بنا نهاده است.
دکتر گیلورد هاوزر طبیعی‌دان و غذاشناس معروف آمریکائی هم معتقد است که روغن زیتون خوب در سلامتی و طول عمر و نیرومندی افراد انسانی اعجاز میکند و ما خوشوقتیم که می‌توانیم
بهترین و مطبوع‌ترین روغن زیتون جهان را بنام دانته بعموم هموطنان عزیز معرفی و مصرف مرتب آن را برای تامین سلامتی آنان توصیه نمائیم
امروز در تمام دنیا این شعار رواج یافته است
در هر خانه ...
OLIO D'OLIVA
DANTE
THE PRIDE OF ITALY
PACKED IN ITALY
GIACOMO COSTA fu AND
GENOVA
روغن زیتون دانته
شرکت دانته ـ سرای امیر
آ ـ ۱۸۳۵۰

شوروی باعتراض ایران جواب داد

وزارت خارجه شوروی بشرکت جوانان بحرینی در فستیوال

مسکو اعتراف کرد ـ پاولف بسفیر کبیر ایران در مسکو اطلاع داد که شرکت جوانان بحرینی ارتباطی با دولت شوروی ندارد

امروز اطلاع حاصل شد که دولت اتحاد جماهیر شوروی در روز ۳۱ ماه اوت (شنبه نهم شهریور) باعتراض دولت ایران جواب داده است. خبرنگار ما اطلاع میدهد که جواب دولت شوروی بوسیله آقای پاولف رئیس اداره امور خاورمیانه وزارت خارجه شوروی به آقای مسعود انصاری سفیر کبیر ایران در مسکو داده شده است. بقرار اطلاع آقای پاولف ضمن صحبت با سفیر کبیر ایران بشرکت جوانان بحرینی در فستیوال مسکو رسماً اعتراف کرده است. رئیس اداره خاورمیانه وزارت خارجه شوروی گفته است تشکیل فستیوال مسکو بوسیله کمیته انجمن های بین‌المللی جوانان در مسکو بوده است. این کمیته از ۱۲۰ کشور مختلف جهان برای شرکت در فستیوال مسکو دعوت کرده بود و اگر هم جوانان بحرینی در فستیوال شرکت کرده‌اند بدعوت کمیته مزبور بوده و دولت شوروی بهیچ وجه از این جریان اطلاع نداشته است.

بهمین جهت ما تصور میکنیم که این گله دولت ایران بهیچوجه مربوط به دولت شوروی نیست و ما اطمینان داریم که در این مورد سوء تفاهمی پیش آمده باشد زیرا دولت شوروی بهیچوجه در کار کمیته مزبور دخالت نداشته و بهمین دلیل هم اطلاع نداشته است که کمیته مزبور از جوانان چه کشورهائی برای شرکت در فستیوال دعوت کرده بوده است.

جواب بتهران رسید

بطوریکه خبرنگار ما اطلاع می‌دهد آقای انصاری سفیر کبیر ایران در اتحاد شوروی نیز بلافاصله جواب دولت شوروی را باعتراض دولت ایران باطلاع وزارت امور خارجه رسانیده است.

بقرار اطلاع در ملاقات سه روز قبل آقای ورونین کاردار سفارت شوروی با آقای دکتر اردلان وزیر امور خارجه این موضوع نیز مطرح شده و آقای ورونین تقریباً همان سخنان آقای پاولف را به آقای وزیر خارجه اظهار داشته است.

ملاقات با معاون وزارت خارجه

ساعت ۱۲ امروز آقای وزیر مختار هلند در کاخ وزارت امور خارجه حضور یافته و با آقای مشفق کاظمی معاون پارلمانی و سیاسی وزارت خارجه ملاقات کرد.

مقررات جدید اجرای نمایشنامه‌ها در مدارس دخترانه

امروز طی بخشنامه‌ای که از طرف فرهنگ تهران صادر گردید مقررات جدیدی برای مدارس دخترانه در نظر گرفته شده است. بموجب این مقررات: در دبیرستانها و دستانهای دخترانه بهیچوجه نباید جهت تمرین نمایشنامه‌ها از افراد مرد اعم از اعضای انجمن خانه مدرسه و غیره استفاده نمایند.

نمایشنامه‌هائیکه از این ببعد در آموزشگاهها بمعرض تماشا گذارده میشود باید از نمایشنامه‌های خوب و مفید باشد.

از خواندن اشعار و تصنیفهای معمولی باید جدا جلوگیری شود همچنین از اجرای رقصهای ناموزون باید احتراز شود.

مدت اجرای نمایشنامه از دو ساعت نباید تجاوز کند. قبل از شروع برنامه نمایشی لااقل دو هفته قبل عین نمایشنامه و برنامه کامل جشن باید باطلاع اداره امور اجتماعی فرهنگ استان تهران برسد و اجازه اجرای نمایشنامه مزبور کسب شود.

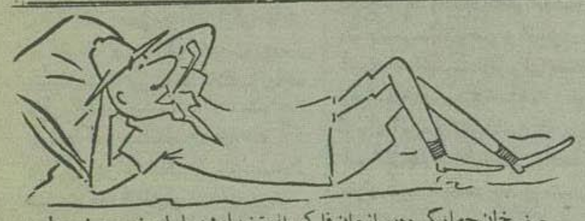

جعفرخان جهانگرد در سازمان فاکوپا استخدام شد و اولین خدمت خود را با امر معرفی **بهترین بخاری سال ۱۳۳۶ شروع خواهد کرد**

جعفرخان جهانگرد قهرمان کمدی روزنامه اطلاعات که مدتی قبل از طرف مؤسسه محترم اطلاعات ضمن تقدیر بسیار از خدماتش بازنشسته شد بنابر پیشنهاد سازمان فاکوپا موافقت کرد همکاری صمیمانه‌ای را با این سازمان شروع کند. در مصاحبه‌ای که خبرنگاران با جعفرخان بعمل آوردند جعفرخان گفت ما به کمال خوشوقتی است که دوران بازنشستگی را در سازمان فاکوپا معرف اجناس خوب و مؤسسات مورد اعتماد انجام وظیفه میکنم و از اینکه اولین خدمتی که بمن محول شده جریان معرفی بهترین و مناسب ترین بخاری سال ۱۳۳۶ میباشد بسیار خوشحال و مسرورم.

مطالعات سازمان فاکوپا در زمینه معرفی بهترین بخاری سال بزودی بپایان میرسد و جعفرخان از روی بخاری قهرمان سال پرده برخواهد داشت؟

پس همه در انتظار معرفی بهترین بخاری سال

توسط سازمان فاکوپا

آ ـ ۱۸۱۸۶ ۱ـ۲

چای جهان

دکتر حسن اورنگی
متخصص بیماریهای قلب و عروق
از مسافرت اروپا مراجعت و بیماران را عصرها پذیرائی مینماید
خیابان مشتاق (سی متری) جنب ستاد ژاندارمری
آ ـ ۱۳۰۴۹ تلفن ۴۱۳۶۴ ۱ـ۴

وزیر امور خارجه به امریکا رفت

دکتر اردلان با وزیر خارجه امریکا مذاکره خواهد کرد

وزیر خارجه در راس هیئت نمایندگی ایران در دوازدهمین دوره اجلاسیه سازمان ملل متحد شرکت میکند

دکتر اردلان وزیر خارجه امروز صبح به آمریکا رفت. وی در عکس بالا درحالیکه با همشاگیهین خداحافظی میکند دیده میشود

ساعت هشت و نیم صبح امروز آقای دکتر اردلان وزیر امور خارجه باتفاق بقیه اعضای هیئت نمایندگی ایران برای شرکت در دوازدهمین دوره اجلاسیه مجمع عمومی سازمان ملل متحد عازم امریکا شدند.

در فرودگاه معاونین و رؤسای عالی رتبه وزارت امور خارجه، ژنرال رضا سفیر کبیر پاکستان، ورونین کاردار سفارت شوروی، عبدالرحمن عده سفیر کبیر لبنان و چند نفر دیگر از روسای هیئت های

بقیه درصفحه هفدهم

۶۷۶۱۲
تلفن دفتر اسناد رسمی ۱۴۰ تهران است
آ ـ ۱۳۲۸۵ ۱ـ۳

بلورا
ساعت دقیق سویس

دکتر عبداله پورمهر
از مسافرت اروپا مراجعت و از بیماران محترم پذیرائی مینماید
(چهارراه مختاری امیریه)
آ ـ ۱۳۰۷۳ ۲ـ۳

ایران

یك استکان چای

بقیه ازصفحه اول

آخرش خوشمزه است والااصل خبر چیز غیرعادی نیست.

هر استکان چای پنج دینار بیشتر از سابق بفروش میرسد. مگر هر کس که پس از کار روزانه برای رفع خستگی و دیدار دوستان و صرف وقت وارد قهوه خانه می شود و یکی دو ساعت می نشیند چند استکان چای میخورد؟ حداکثر دو استکان یا سه استکان وچقدر از بابت این تغییر نرخ اضافه میپردازد؟ حداکثر پنج یا ده دینار. همه ما میدانیم که پنج دینار که اصلا حسابی در واحد پول ما ندارد و نه سکه پنج دیناری داریم و نه چیزی در این مملکت وجود دارد که بتوان آنرا با پنج دینار خرید، ده دینار را هم اگر جلوی گدا بیندازید رو برمیگرداند:

علت ترقی قیمت هم ظاهر آموجه است و نمیتوان ایرادی گرفت که چرا قهوه چیها دست بافزایش قیمت چای زده اند.

ما از شما سئوال میکنیم که چرا از تند؟ کی در این مملکت جنس خود را گران نکرده است که قهوه چی ها نکنند مگر از موجری که سه اطاق را بهفتصد هشتصد تومان اجاره میدهد و شش ماه اجاره را هم پیش میگیرد و مستأجر بیچاره را هم با هزار و یك شرط و قید چهار میخ میکند کسی میپرسد که عمو خرت بچند است؛ چه کار میکنی؟ کجا میروی؟ آیا از همین موجر کسی میپرسد که با اینهمه حرفها چقدر مالیات میدهی؛ بحساب و کتاب او برسد و به بیند آدمی که در ماه ده بیست هزار تومان اجاره مستغلات میگیرد و یك شاهی هم از نرخی که خودش! تعیین کرده است گذشت نمیکند چقدر مالیات میدهد؟ مگر از مالکی که صدها خانوار رعیت در زیر دست او بفقر و فلاکت زندگی میکنند در زیر آفتاب سوزان و لهیب آفتاب جان میکنند شخم میزنند و دانه میپاشند و درو میکنند و آخر سر بقدر دو ماه و سه ماه نان خالی نصیبشان نمیشود میپرسند که چه میکنی؟ و چرا بقدر انصاف نمیبری؟ مگر از فلان کاسب و تاجر و فروشنده میپرسند که آقا مگر صدی چند باید روی قیمت اجناس کشید؟ چقدر باید منفعت کرد؟ مگر از آن قاچاق فروش خیابان استانبول میپرسند که آقا سیگار خارجی هفت هشت ریالی را چرا بچهار تومان میفروشی. مگر کسی این کاخهای بزرگ و این قصرهای باشکوه و ویلاهای زیبا و اتومبیل های قشنگ را با سطح عمومی زندگی مردم با فقر و پریشانی اکثریت با گرسنگی و بیکاری و مرض و جهل اجتماع مقابله میکند و میپرسد که آقا این دو پرده مسخره و مضحك اجتماع هیچ تناسبی با هم ندارند و هیچگاه کسی نمیتواند در یك اجتماع فقیر که درآمد عمومی افرادش در سال به ۸۰ دلار نمیرسد از راه مشروع و با عرق جبین و کد یمین اینهمه ثروت و اموال و املاك و مستغلات برای خودش فراهم کند؟ حتی از راه تجارت بمعنی های اخص کلمه هم هیچگاه نمیتوان این گنجینه ها را تدارك نمود

آیا کسی میپرسد که اگر دانش و فضیلت و سابقه خدمت و درستی و پاکدامنی باید ملاك و ماخذ ترقی باشد پس چرا توصیه و تشبث و اعمال نفوذ حاکم مسلط است؟ خلاصه اگر دنبال این چراها را بگیریم و برویم بجائی میرسیم که اصلا پنجدینار و ده دینار و صدها و هزارها نیز از خاطر ما میرود.

امروز در جامعه ما همه متوجه قدرت شگرف پول شده اند فیتز جرالد نویسنده آمریکائی از زبان قهرمان داستان خود مینویسد: «از فقیران گریزانم. شاید فقر در گذشته خوب بوده ولی اکنون نفرت انگیز و زننده است و از آن بدتر در جهان گذران اساسا فساد و توانگری از بیگناهی و فقر بهتر است».

در کشورهای دیگر برای پیدا کردن پول برای زندگی بهتر، برای داشتن اتومبیل و وسایل لوکس قوانین و مقرراتی وجود دارد گفتند که چون شهرداری نرخی برای چای قهوه خانه ها تعیین نکرده است بنابراین افزایش قیمت چای مانعی ندارد مگر شهرداری برای سایر چیزها نرخ دارد و یا اگر دارد کسی گوشش به آن بدهکار است؟ ما از صنف قهوه چی دفاع نمیکنیم که در کار خود محق بوده است ما میگوئیم که اگر قهوه چی ها دور هم نشسته اند و گفته اند:

«می خور که شیخ و زاهد و مفتی و محتسب چون نیك بنگری همه تزویر میکنند» حال که حساب و کتابی در کار نیست پس ما هم پنجدینار بالا ببریم کار بدی نکرده اند خلاصه کار را باید از ریشه درست کرد والا هر کسی نظری میاندازد و می بیند که شمع ایستاده و شاهد نشسته و می ریخته و قدح شکسته قاضی در خواب مستی بیخبر از ملك هستی است! شکم میزند و در دل میگوید: ره چنان رو که رهروان رفتند

جهان

منطقه حساس

بقیه ازصفحه اول

داشته اند. زیرا بدون این نواحی «میهن فلسطین» آنها ناقص میماند. برخلاف در مورد سوریه، اسرائیل فعلا دعاوی ارضی ندارد و تا کنون در مقایسه با حوادث مرزی اسرائیل با مصر و اردن، تصادم شدیدی بین سوریه و اسرائیل روی نداده است.

آنچه در وضع فعلی موجب تشدید خطر تصادم سوریه و اسرائیل شده، یك عامل سیاسی و روانشناسی است که نظیر آن در نوامبر گذشته موجب حمله بصحرای سینا شد. اسرائیل بیش از هر چیز بامنیت خود علاقه نشان میدهد و از قوت گرفتن دول عرب بیمناك است. میل سلاحهای روسی که سوریه سرازیر شده برتری نظامی فعلی اسرائیل را بخطر انداخته است و زمامداران اسرائیل بیم آن دارند که با ادامه وضع فعلی نزدیکی در برابر نیروهای مشترك سوریه و مصر ناتوان شوند. هم اکنون تعداد سربازان مصر و سوریه در حدود سربازان اسرائیلی است و در برابر ۲۰۰ هزار سرباز اسرائیلی ۱۶۵ هزار مصری و سوریه ای صف آرائی کرده اند. نیروی هوائی مصر و سوریه از نیروی هوائی اسرائیل مراتب قوی تر است و نیروی دریائی دو کشور نیز ما توجه بمزیت دریائی های جدید مصر نسبت باسرائیل در وضع بهتری قرار دارد.

درست است که هنوز ارتش اسرائیل قدرت و ظرفیت جنگی بیشتری دارد و از لحاظ اداره و تشکیلات و روحیه نظامی، برتری خود را حفظ کرده است و درست است که تعداد افراد ذخیره اسرائیل از همسایگانش بیشتر است، ولی موازنه قوای کنونی حداکثر تا سال دیگر برهم خواهد خورد و اگر شوروی با همین دست گشاده همسایگان اسرائیل را مسلح کند، موجودیت اسرائیل جداً بخطر خواهد افتاد.

در نوامبر گذشته، اسرائیلی ها که از تقویت ارتش مصر نگران شده بودند، با استفاده از بحرانی که در روابط مصر با انگلستان و فرانسه روی داده بود بآن کشور حمله ور شدند و توانستند قسمتی از نیروی نظامی مصر را منهدم سازند. اما این پیروزی بیش از این نتایجی نداشت. سلاح اسرائیل ناگزیر شد صحرای سینا و باریکه غزه را باخشم و افسوس تخلیه کند و مصر نیز بار دیگر بمقداری بیش از گذشته اسلحه گرفت و ضایعات خود را ترمیم کرد.

تنها نتیجه آن شد که ریشه دشمنی اعراب و اسرائیل عمیق تر در دلها فرو رفت و زمینه برای نبردهای خطرناك آینده فراهم ترشد.

اکنون نیز اسرائیل بفکر افتاده است از بحران روابط امریکا و سوریه استفاده کند و انبار مهماتی را که در سوریه بر ضد آن تدارك می شود منهدم نماید. اما حاصل چنین حمله ای چه خواهد بود؟ اسرائیلی ها بهتر از هر کس می توانند باین سئوال پاسخ گویند. بی تردید سر بنفع سوریه وارد جنگ خواهند شد و اردن و لبنان و عربستان و حتی عراق نیز در این باره آسوده خواهند نشست و برای حفظ منافع و حیثیت خود در جنگ مداخله خواهند کرد. در این صورت پیداست که پیروزی اسرائیل چه از نظر نظامی و چه سیاسی بسیار بعید خواهد بود و متجاوزین ناچار به پرداخت بهای سنگینی خواهند شد.

در این شك نیست که روابط سوریه با هیچیك از همسایگانش وضع عادی ندارد و لبنان و اردن و عراق هر یك مستقیما در معرض تهدید سوریه قرار دارند. هر روز یك توطئه سوری در این کشورها کشف می شود و دستگاه حاکمه هیچیك از این سه کشور نسبت به تحولات سوریه خوشبین نیست. ولی این اختلافات مانع از آن نمی شود که در برابر خطر مشترك اسرائیل کلیه اعراب متحد گردند.

احتمال حمله همسایه شمالی سوریه بآن کشور نیز بسیار ضعیف است زیرا در چنان صورتی راه برای مداخله مستقیم شوروی نیز باز خواهد شد و خطر یك جنگ جهانی جدا دنبال تهدید خواهد کرد و شك نیست که اسرائیل یکی از نخستین قربانیان جنگ خواهد بود.

با توجه بهمه این ملاحظات آشکار است که از هر نوع اقدام بی رویه اسرائیل باید جلوگیری شود و زمامداران آن کشور باید عواقب اقدامات خود را بیشتر در نظر گیرند. بیانات دیروز وزیر خارجه امریکا در واقع اخطار و اعلامی باسرائیل بود، آنجا که گفت:

«اوضاع سوریه وخیم است ولی بهر حال نمی توان ناامید بود و احتمال مذکور که با بکار بردن وسائل مسالمت آمیز بار دیگر بحال عادی بر گردد.»

بخاطر سعادت وخوشبختی فرزندان خود همیشه این اسم را بخاطر بسپارید

کودکستان ـ دبستان ـ پانسیون

دخترانه **بدیع** پسرانه

در باغ مصفای شش هزار متری با آموزگاران مجرب وزارت فرهنگ و تدریس زبان انگلیسی بوسیله معلمین خارجی تنها پانسیونی که از ممالك خارجی دانش آموز میپذیرد وسائل مجهز برای اباب و ذهاب آماده است

خیابان شاه ـ نیست متری اول ـ کوچه جم

آ ـ ۱۳۰۶۷ (۱)

دبیرستان ساسان

دوره کامل متوسطه پسران

نام نویسی صبح و عصر خیابان شاه چهارراه شیخ هادی

تلفن ۴۶۹۱۰ رئیس دبیرستان ـ محمد طباطبائی

آ ـ ۱۷۸۰۴ ۲ـ۳

در کلاسهای دوره اول و دوم متوسطه

دبیرستان تمدن

بهترین دبیران پایتخت تدریس می نمایند

برای ثبت نام بدفتر دبیرستان مراجعه فرمائید نشانی نادری کوچه شیروانی

آ ـ ۱۸۳۲۶

دبیرستان خسرو خاور

همه روزه قبل از ظهرها برای نام نویسی دانش آموزان دوره اول و دوم دبیرستان مفتوح امسال کلاس ششم طبیعی هم دائر میباشد.

نشانی خیابان شاهپور ـ فرهنك ـ کوچه سیاح

آ ـ ۱۳۲۳۹ ۱ـ۳

دبیرستان خیام

برای دوره اول و دوم (طبیعی و ریاضی و ادبی) ثبت نام می کند دانش آموزان سابق باید هر چه زودتر نام خود را بنویسند والا محل آنها محفوظ نخواهد بود. خیابان سپه روبروی درب دوم دانشکده افسری ـ تلفن ۴۷۴۶۵

رئیس دبیرستان خیام ـ مجتبی عشقپور

آ ـ ۱۳۲۰۳ ۱ـ۲

هنرستان بالت مادام یلنا

بدینوسیله باطلاع هنر آموزان و اولیای محترم میرساند

اسم نویسی هنرستان برای سال تحصیلی ۳۷ ـ ۱۳۳۶ از تاریخ پانزدهم شهریور شروع شده برنامه هنرستان شامل بالت ملی ـ کلاسیك ـ ریتمیك و همچنین رقص های شرقی ـ غربی تعلیم داده میشود ساعت اسم نویسی از ساعت ۹ صبح الی ۷ بعد از ظهر خواهد بود.

آدرس خیابان نادری کوچه نوبهار کاشی ۴

همچنین مدرن ترین رقص های جهانی را که امروز در سراسر اروپا و آمریکا طرفداران بیشماری دارد بدوشیزه گان و بانوان تعلیم داده می شود برای ثبت نام و تعیین وقت بدفتر هنرستان مراجعه نمائید

آ ـ ۱۸۲۹۶ «کانون طوطی»

زنگا ـ دزیره ـ بر بادرفته ـ لیدا ـ دختر گرجی

کسانیکه کتابهای بالا را می پسندند بتحقیق دوره اول انتشارات آبشار را در دوازده جلد است جمع آوری خواهند کرد.

اولین کتاب از این دوره:

افسونگران دریا

ارآلفرد ماشار ـ ترجمه ایرج پزشك راد

منتشر شد کتابی است عشقی اخلاقی و پلیسی ماجرای زندگی واقعی زن سارز سائو است که بنفع هیتلر جاسوسی میکند و سرانجام....

سازمان انتشارات آبشار روبروی چاپخانه مجلس

آ ـ ۱۸۲۳۲ ۱ (تبلیغات ۲۰)

تشکر و معذرت

از سروران معظم و ذوات محترم که در مصیبت وارده فوت مرحومه والده ام با حضور خود در مراسم تشییع و مجالس ترحیم و شب هفت و با کتبا و تلگرافی ابراز محبت و همدردی فرموده اند صمیمانه سپاسگزارم چنانچه در عرض تشکر حضوری تاخیری شود پوزش طلبیده توفیق و سلامتی همگی را از درگاه احدیت خواستارم.

آ ـ ۱۳۲۶۹ حسن عمدی

مجلس سوگواری

بسمه تعالی

از شب اربعین تا آخر شهر صفر از ساعت ۷ و نیم تا ۱۰ بعد از ظهر مجلس عزاداری حضرت خامس آل عبا علیه السلام در مسجد باب الحوائج واقعه در خیابان شهناز نزدیك میدان فوزیه خیابان صفا منعقد است مستدعی است علاقمندان خاصه حضرات علماء اعلام دامت برکاتهم با تشریف فرمائی خود تعظیم شعار فرمایند

آ ـ ۱۳۲۱۵ الاحقر سید شمس الدین ابهری

کلام الله مجید

باترجمه ابوالقاسم پاینده

که کمیاب شده بود آماده شد

هدیه دویست ریال

بهارستان انتشارات نیل

آ ـ ۱۸۳۵۴

دکتر حسین حکمت متخصص در جراحی

اول خیابان رازی از سپه تلفن ۴۶۱۰۱

۵ـ۷ بعداز ظهر

آ ـ ۱۷۷۲۴ ۵ـ۵

دکتر حسین اسدی

دیپلمه از دانشگاه پروکسل ـ استاد دانشکده پزشکی مشهد ـ رئیس سابق بیمارستان شاهرضا ـ متخصص امراض داخلی خیابان پهلوی جنب بزرگمهر

تلفن ۴۴۸۵۱ آ ـ ۱۷۴۱۸ ۳ـ۵

مطب دکتر احمد طوطی

جراح و متخصص امراض زنان تخت جمشید بین و بلاو یوسف آباد ـ تلفن ۴۳۱۸۴

آ ـ ۱۷۴۲۰ ۴ـ۵

بی بو

سماورهای نفتی روحانی مشهد منحصر بروحانی مشهد میباشد لاله زار نو روحانی مشهد تلفن ۳۶۸۵۴

آ ـ ۱۳۱۹۹ ۲ـ۱۰

اگر بگوئیم که جر ثقیل دستی

تیرفور

اعجاز میکند، اغراق نگفته ایم

در جابجا نمودن لوله های سنگین آب و تانکهای سنگین. لوکوموتیو، ساختمان پلهای موقت، حمل الوار جنگلی، اشیاء سنگین، طبقات فوقانی ساختمان، در امور معدنی و کشاورزی

تیرفور

بیش از ۲۰ بازو کار انجام میدهد

تیرفور

با بازوی کیفر تا ۶ تن بار را جابجا میکند

نماینده انحصاری:

شرکت سهامی نوکار

خیابان سعدی ـ ساختمان نمازی ـ تلفن ۳۷۵۰۳

TIRFOR

کانون تجهیز زیبا

پارتی های جدید تیرفور با نوار تکمیلی ویدکی

قلابها مختلف از سه تاشش تن بازشو و ساده

فیکساسیونهای مختلف برای نصب روی زمین ـ ریل ـ ته سه پایه و سرسه پایه

کابلهای اضافی از بیست متر تاشصت متر باگردونه های خودکار وارد شد آ ـ ۱۸۱۹۶

دبیرستان مهران

همه روزه ثبت نام میکند دروازه شمیران خیابان کیوان کوچه ۸ متری

آ ـ ۱۷۹۵۶ ۲ـ۷

بیچاره صادق کرده؟ چرا بیچاره

آنهم بحثی است که در سرمقاله امید ایران مطرح شده است

صبح شنبه امید ایران را فراموش نکنید

آ ـ ۱۸۳۳۶

هوس

بقلم: حسینقلی مستعان

یك کتاب جذاب و سودمند یك اثر ادبی بدیع داستان بی نهایت شیرین و فراموش نشدنی روزشنبه پس فردا منتشر میشود بهاء ۱۰ ریال

آ ـ ۱۸۳۲۰

آدامس خروس نشان

عطر مطبوع و جنس مرغوب آدامس خروس نشان مورد پسند همه

آ ـ ۱۸۰۷۲ ۲ـ۵

بدینوسیله باطلاع فامیل و دوستان و آشنایان میرساند که مراسم چهلمین روز وفات مرحوم **عبدالله خدیوی (ثقة السلطان)** روز پنجشنبه ۲۱ شهریورماه از ساعت ۴ الی ۶ بعد از ظهر در آرامگاه آن مرحوم واقع در امامزاده عبدالله برگذار خواهد بود.

مهندس حسینقلی خدیوی ـ مهندس محمدقلی خدیوی

آ ـ ۱۳۰۹۵ ۲ـ۲

با کمال تاسف در گذشت ناگهانی مرحوم **فاطمه حیدری (زمان پور)** را باطلاع دوستان و آشنایان میرسانیم مجلس ختم مردانه ساعت ۴ الی شش و نیم بعد از ظهر روزشنبه در مسجد آشتیانیها واقع در خیابان شهباز ایستگاه ناصری و ختم زنانه روز جمعه (فردا) عصر در منزل آنمرحومه واقع در اواسط خیابان ناصری منزل زمانی پور برپا خواهد بود. ضمنا مراسم هفتمین روز در گذشت آنمرحومه شب جمعه شنبه آینده در امامزاده عبدالله برگزار خواهد شد

عزت زمانی پور ـ نصرت اله زمانی پور ـ احمد افشار محمد ترکمن چی ـ عباسقلی حیدری افشار ـ مهندس عنایت اله منطقی ـ سلیمان منطقی ـ حاج علی آقا صراف زاده ـ باقر افشار ـ علی رضا افشار ـ ا. سروش ـ ناصر افشار ـ منصور افشار ـ علیرضا افشار ـ شکر اله شاراد ـ ابراهیم و حسین و اسمعیل تبریزیان ـ یعقوب تبریزیان

آ ـ ۱۳۲۹۵

بعموم بازماندگان آنمرحومه مصیبت وارده را تسلیت میدهیم

بانهایت تاسف و تاثر در گذشت مرحومه مغفوره خانم سیده نساء بادکوبه ای والده مرحوم محمدجواد بادکوبه ای پدر خانم انجانب و مادر بزرگ آقای مهندس انور پاشا بادکوبه ای را باطلاع دوستان و آشنایان میرساند مجلس ترحیم مردانه در مسجد قائم واقع در چهارراه سیدعلی از ساعت ۹ الی ۱۱ روز جمعه بیست و دوم شهریورماه تشکیل و مجلس ختم زنانه عصر همان روز از ساعت ۵ بعد از ظهر در خیابان شمیران مقابل شهناز ۳ منزل مرتضوی برقرار میباشد

سیدعلی مرتضوی ـ پروین مرتضوی

بمناسبت در گذشت بانو سیده نساء بادکوبه ای والده مرحوم محمدجواد بادکوبه ای و مادر بزرگ آقای مهندس انور پاشا بادکوبه ای مجلس ترحیمی در مسجد قائم واقع در چهارراه سیدعلی از ساعت ۹ الی ۱۱ صبح روز جمعه بیست دوم شهریورماه برقرار است از فامیل و آشنایان خواهشمند است برای شادی روح آن مرحوم در مجلس ترحیم شرکت فرمایند.

حاج میر ابوالحسن مرتضوی ـ حاج محمود احمدی ضیاءعمر مرتضوی ـ تقی نقره چی ـ کاظم اخوان زنجانی

آ ـ ۱۳۲۹۱

بعموم بازماندگان آنمرحومه تسلیت میدهیم

خانواده های قدوسی ـ افراشته ـ نیکپور ـ امیر گنجی ـ معین پور ـ جدی ـ گوهری در گذشت مرحومه حاجیه فرخ خانم قدوسی متعلقه مرحوم آقای حاج محمد شفیع قدوسی را باطلاع دوستان و آشنایان میرساند.

مجلس ختم مردانه روزشنبه ۲۳ شهریور از ساعت ۱۰ تا ۱۲ قبل از ظهر در مسجد مجد منعقد و مجلس ختم زنانه عصر همان روز در منزل شخصی آنمرحومه پاچنار ـ کوچه فراش باشی برگذار میشود.

حاج محمدرضا قدوسی مهدی قدوسی ـ محمود قدوسی ـ احمد قدوسی ـ اکبر قدوسی ـ دکتر افراشته ـ منصور افراشته ـ مهندس کمانگر مهندس نیکپور ـ امیر گنجی ـ دکتر معین پور ـ مهندس جدی گوهری ـ عراقی ـ حسین قدوسی ـ علی اصغر نشیر فرهمند

آ ـ ۱۳۲۹۳

بخانواده های محترمی که در این حادثه عزادارند بویژه بازماندگان آن مرحومه مصیبت وارده را تسلیت میدهیم.

بمناسبت پایان پنجمین سال در گذشت مرحوم مغفور سید یعقوب انوار شیرازی مجلس تذکری در آرامگاه آنمرحوم در این بابویه از ساعت ۴ الی ۶ بعد از ظهر شنبه ۲۳ شهریورماه برگذار میشود.

آ ـ ۱۳۲۲۳ خانواده انوار

خانواده های ارومچی ـ هیئت ـ علیزاده کاغذچی ـ صدقیانی ـ جورابچی ـ چیت ساز ـ حیدرزاده ـ حاجی علیلو دیلمقانی ـ دمیری ـ موسوی ـ کبریت ساز توکلی ـ رضازاده ـ ختائی ـ صدقیانی زاده ـ جوادزاده ـ ایرانزادی ـ مهستی کرمانشاهچی ـ اصفهانیان ـ نوری ـ صابر ـ مدحت

بانهایت تاسف فوت مرحوم آقای حاج محمدجعفر آقا ارومچی را باطلاع خویشان و دوستان محترم میرساند مجلس ترحیم آنمرحوم روزشنبه ۲۳ شهریور از ساعت ۹ صبح الی یازده صبح در مسجد ارك و مجلس ختم زنانه از ساعت ۳ بعد از ظهر روز جمعه ۲۲ شهریورماه در منزل شخصی آنمرحوم واقع در خیابان کاخ کوچه مشتاق برگزار خواهد بود

آ ـ ۱۳۲۱۷ ۲ـ۲

بخانواده های محترمی که در این حادثه عزادارند بویژه بازماندگان آن مرحومه مصیبت وارده را تسلیت میدهیم

با کمال تاسف تاثر در گذشت ناگهانی و نابهنگام جوان ناکام **هادی رنجی** را بعلت تصادف با اتومبیل باطلاع دوستان و آشنایان میرساند. بمناسبت شب هفتم روز جمعه ۲۲ شهریورماه (فردا) از ساعت ۴ الی ۶ بعد از ظهر مراسم یاد بودی بر مزار آنمرحوم در این بابویه برپا خواهد بود.

آ ـ ۱۳۲۶۷

سروان هوشبر و بانو ـ غلام رنجی ـ مهدی رنجی

آمادگی سوریه و مصر

سرلشکر بزری و سرهنگ سراج بعجله بقاهره رفتند

رهبران نظامی مصر و سوریه باحضور عبدالناصر مسئله دفاع دربرابر تجاوز را بررسی کردند

نیروهای مصر وسوریه ازلحاظ نیروهای هوائی و دریائی برمجموع کشورهای عربی برتری دارند

قاهره ـ سرلشکر عفیف بزری رئیس ستادارتش وسرهنگ عبدالحمید سراج رئیس اداره اطلاعات ارتش سوریه روز گذشته وارد قاهره گردیدند

بقراراطلاع این دو نفر تصمیم دارند که مذاکرات فوری ومهمی باجمال عبدالناصر رئیس جمهور مصر بعمل آورند

شب گذشته خبر ورود دو نفر از رهبران نظامی سوریه بمصر توسط خبرگزاری غیر رسمی خاورمیانه بطور مختصر انتشار یافت

این اعلامیه خاطرنشان میسازد که درملاقات رهبران نظامی سوریه وعبدالناصر ژنرال حکیم عامر وزیر جنگ وفرمانده کل قوای مصر نیز بعنوان فرمانده کل قوای مشترک دو کشور حضور داشته است

مصر وسوریه رابك پیمان اتحاد نظامی بیکدیگر مرتبط میسازد

خبرگزاری مذکور ازهرگونه تفسیری پیرامون علل مسافرت رهبران نظامی سوریه بقاهره خودداری کرده است

بررسی وضع نظامی

طبق خبر بعدی که خبرگزاری خاورمیانه مخابره کرده بین سران مصر وسوریه دوباره ملاقات صورت گرفته است.

دریکی ازاین جلسات که بدون حضور عبدالناصر تشکیل شده ژنرال حکیم عامر، سرلشکر بزری، سرهنگ سراج، ژنرال حافظ اسمعیل رئیس ستاد فرماندهی مشترک مصر وسوریه وسرهنگ عبدالمحسن عبدالنور وابسته نظامی مصر در دمشق شرکت داشته‌اند. ژنرال محمدعلی عبدالکریم رئیس ستادارتش مصر ودشمن شماره یك سرهنگ سراج رئیس رکن دوم ستادارتش سوریه درجلسه حضور داشت. درجلسه بعدی تمام این عده باضافه جمال عبدالناصر رئیس جمهوری مصر حضور یافتند.

خبرگزاری خاورمیانه گزارش میدهد که دراین جلسات نقشه‌های نظامی مربوط بمصر وسوریه مورد مذاکره قرار گرفته ووضع حاضر ازلحاظ نظامی بررسی گردیده است.

پس ازاین جلسات ضیافت شامی بافتخار رهبران نظامی سوریه توسط عبدالناصر داده شده است.

بقراراطلاع عزیمت ناگهانی دومرد قوی سوریه بمنظور بحث دراطراف اوضاع سوریه بعمل آمده وبخصوص این دو نفر امکان وقوع یك حمله ناگهانی علیه سوریه را باسران مصر مورد بحث قرار داده‌اند.

ظاهرا سران نظامی سوریه میخواهند طریق استفاده ازقرارداد نظامی ۱۹۵۶ بین دو کشور را درصورت وقوع یك حمله ناگهانی بخاك سوریه مورد بحث قراردهند.

بقیه درصفحه نوزدهم

برای تانکهای شوروی

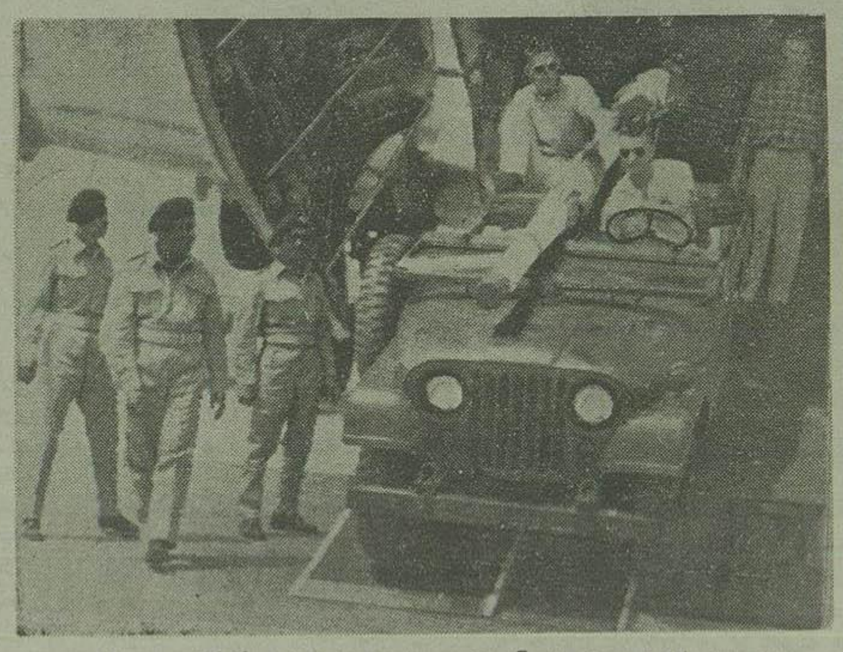

روز ۹ سپتامبر اولین قسمت سلاحهای آمریکائی بوسیله هواپیماهای غول‌پیکر کلوب‌ماستر وارد عمان شد. دراینجا یك جیپ حامل توپ ۱۰۶ میلیمتری ضدتانك ازهواپیما پیاده میشود.

مرزحساس سوریه واسرائیل

خطر حمله اسرائیل به سوریه افزایش یافته است

جنك اسرائیل وسوریه همه اعراب را متحد خواهد کرد ـ لبنان برای جلوگیری ازجنك بامریکا متوسل شده است

سازمان مقاومت ملی سوریه ازنو متشکل شد وبمردم تعلیمات نظامی داده میشود

بیروت ـ محافل سیاسی دولت لبنان روز گذشته اظهار نگرانی کرده‌اند که ممکنست اسرائیل ازبحران اخیر خاورمیانه استفاده کرده وسوریه را مورد حمله قراردهد.

محافل رسمی اظهار میدارند که کامیل شمعون رئیس جمهور لبنان موضوع را باسفرای آمریکا، انگلستان وترکیه در میان گذارده وبخصوص خاطرنشان ساخته که حمله اسرائیل بسوریه تمام اعراب رادرجبهه واحدی متمرکز خواهد ساخت

بقراراطلاع ملاقات کامیل شمعون باسفرای سه دولت مذکور پس ازوصول گزارش مسکو مبنی برتمرکز قوای ترکیه واسرائیل درمرزهای سوریه صورت گرفته است.

گزارشهای موثق که ازدمشق رسیده حاکی ازآنست که دولت سوریه مجددا سازمان نهضت مقاومت ملی خویش را تجدید سازمان داده و اکنون تعلیم استعمال سلاحهای مختلف به اهالی غیرنظامی سرعت جریان دارد.

مقامات رسمی سوریه ومطبوعات این کشور جنك تبلیغاتی شدیدی علیه غرب شروع کرده وبخصوص تاکید میکنند که آمریکا برای ازبین بردن استقلال سوریه دست بکار توطئه وتحریك میباشد

دربیروت نیز محافل سیاسی اکنون معتقدند که امکان استفاده اسرائیل از حوادث اخیر وآغاز عملیات خصمانه مجدد علیه سوریه خیلی زیاد میباشد

ظاهرا کامیل شمعون رئیس جمهور لبنان درسفر آمریکا شوالائی در مورد حرکت ناوگان ششم بطرف آبهای سوریه بعمل آورده وازوی خواسته است که دقیقا محل کنونی کشتیهای ناوگان مذکور را تعیین کند

سفیر آمریکا مقامات سوریه را مبنی بر حضور نیروی دریائی آمریکا در آبهای سوریه تکذیب کرده است

سازمان مقاومت ملی

گزارشهای رسیده ازدمشق حاکی از آنست که پس از نطق کرومیکو بلافاصله دولت بسازمان مقاومت ملی دستور داده که فعالیت خود را جدا شروع وبه تعلیم سلاحهای آتشین بپردازد.

مطبوعات دست چپی اکنون اصرار دارند که در سوریه تجهیز عمومی شده وبعلت وضع فوق العاده حکومت نظامی اعلام شود.

جلسه فوق العاده کابینه سوریه نیز شب گذشته برای رسیدگی باوضاع تشکیل گردید.

گروه دست چپ ارتش سال گذشته بااستفاده ازمقررات حکومت نظامی توانست موفقیتهائی در ارتش کسب کند.

این گروه که رهبری آن باسرهنگ عبدالحمید سراج رئیس اداره اطلاعات ارتش سوریه میباشد از یکماه قبل،

بقیه درصفحه نوزدهم

همکاری عراق و ایتالیا

عراق بایتالیا امتیاز نفت میدهد

شرایط قرارداد عراق وایتالیا مشابه شرایط قرارداد ایران وایتالیا خواهد بود

رم ـ جورنال ایتالیا چاپ رم درشماره روز گذشته خود مینویسد دولت عراق به ایتالیا پیشنهاد کرده است امتیاز استخراج نفت را در قسمتی از سرزمین عراق بایتالیا واگذار کند. این امتیاز باهمان شرایطی که در قرارداد ایران و ایتالیا قید شده است بایتالیا واگذار خواهد گردید.

روزنامه اضافه میکند که محافل نفتی ایتالیا پیشنهاد عراق را مورد توجه قرار داده‌اند وبآن ابراز علاقه میکنند قرار داد نفت ایران وایتالیا براساس ۵۰ـ۵۰ که درتمام جهان معمول است منعقد نگردیده ملکه برعکس ۷۵ـ۲۵ درصد است یعنی منافع ایران بنحو اکمل در این قرارداد ملحوظ گردیده است.

(خبرگزاری فرانسه)

همکاری ایتالیا وعراق

رم ـ ندیم الباچه‌چی وزیر اقتصاد عراق که از چندروز پیش درپایتخت ایتالیا بسر میبرد برای بازدید از تاسیسات صنعتی ایتالیا با قطار سوی میلان رهسپارشد. وی پیش ازعزیمت از رم بخبرنگاران مطبوعات اظهار داشت که درمذاکرات خود بامقامات ایتالیائی امکان توسعه همکاری بین دو کشور مورد بحث وتبادل نظر قرار گرفته است.

پاچه‌چی اضافه کرد دولت عراق برای اجرای سریع نقشه پنجساله اقتصادی خود مخصوصا درنظر دارد ازراه ازدیاد تولیدات نفتی عواید بیشتری بدست آورد وبرای تامین این منظور وی متن قراردادی را که اخیرا بین شرکت ملی ایران وشرکت نفت ایتالیا بسته شده به دقت مورد بررسی قرارداده ودرمدت اقامت خود در ایتالیا درنظر دارد اطلاعات دیگری نیز دراین زمینه بدست آورد.

پاچه‌چی پس ازپایان سفر خود در ایتالیا برای گفتگو بامقامات شرکت نفت عراق بلندن خواهد رفت

(خبرگزاری فرانسه)

توطئه سوریه

بغداد ـ روز گذشته رسما در بغداد اعلام شد که ۵ نفر ازاهالی این کشور متهم به تشکیل یك دسته بندی جنایتکارانه برای انجام ترورهای سیاسی وهمکاری باعوامل سوری گردیده‌اند.

بقراراطلاع بعضی ازاین متهمین به سوریه نیز عزیمت کرده وباعدنان الراوی حقوقدان دست چپ وافراطی عراق ملاقات کردند.

دراین ملاقات الراوی باکمك مقامات سوریه برای انجام مقاصد آنها مقداری پول دراختیار اعضای این دسته گذارده است.

متهمین به گناهان خود اعتراف کرده‌اند وقرار است موضوع جهت محاکمه به دادگاه عالی جنائی بغداد ارجاع گردد.

یك مقام مطلع اظهار داشت ازمقامات سوری که پول دراختیار این عده گذارده‌اند در دادگاه نام برده خواهد شد.

(اسوشیتدپرس)

آنفلوانزا امریکا را فرامیگیرد

ازواشنگتن ـ مقامات وزارت بهداری ایالات متحده درمورد بروز بیماری آنفلوآنزا درلویزیانا نگران هستند. دراین ایالت تاکنون ۶۰٫۰۰۰ تن بدین بیماری مبتلا شده‌اند یکی ازمقامات وزارت بهداری اظهارداشت که هنوز نمیتوان گفت که شیوع بیماری دراین منطقه مقدمه توسعه آن درسراسر کشور است.

زنیط مظهر قدرت و استحکام

ZENITH

مراکزفروش ـ لالهزار مغازه زنیط ـ اسلامبول مغازه ماروین ـ نادری فروشگاه تاج نماینده انحصاری ـ شرکت نسبی برادران جواهری خیابان لالهزار کاشی ۳۲۴

آ ـ ۱۸۳۱۶

ترك

تریاك مرفین هروئین

بامتد اختصاصی دکتر سعادت

درکوتاهترین مدت وکمترین عارضه کسالت

خیابان منیریه: مطب دکتر علی اصغر سعادت پذیرائی ۴ تا ۷ بعدازظهر تلفن ۲۲۲۷۷

آ ـ ۱۷۸۱۰ ۵ـ۳

یونان خودرا تبرئه میکند

آتن ـ امروز دولت یونان طی اعلامیه‌ای خبر مربوط بعبور هواپیماهای حامل اسلحه امریکائی را برای اردن ازخاك یونان تکذیب کرد.

دراعلامیه گفته میشود درآینده نیز هواپیماهای حامل اسلحه برای خاورمیانه ازیونان عبور نخواهد کرد. «رویتر»

ترکیه آزادی کارگران راپایمال کرده است

بروکسل ـ کنفدراسیون اتحادیه‌های آزادکارگری که مرکز آن دربروکسل (بلژیك) میباشد اعلام کرد که علیه تجاوز بآزادی اتحادیه‌های کارگری درترکیه اعتراض کرده است.

بطوریکه مقامات کنفدراسیون اظهار کرده‌اند دولت ترکیه ازالحاق اتحادیه‌های کارگری اینکشور به کنفدراسیون جلوگیری کرده است.

کنفدراسیون اتحادیه‌های آزادکارگری ازسازمان بین‌المللی کار تقاضا کرده که تصدیق کند دولت ترکیه آزادی اتحادیه‌های کارگری راپایمال کرده ونگذاشته است اتحادیه‌های اینکشور بمیل خود بکنفدراسیون ملحق گردند

کنفدراسیون مزبور وضع اتحادیه‌های کارگری مجارستان رانیز برای سازمان بین‌المللی کار تشریح کرده و خاطرنشان ساخته که چون رژیم کنونی مجارستان حقوق کارگران راتضییع کرده‌اند دولت ازسازمان ملل متحد اخراج شود. (آسوشیتد پرس)

چراهمه موتوسیکلت نورتن انتخاب میکنند

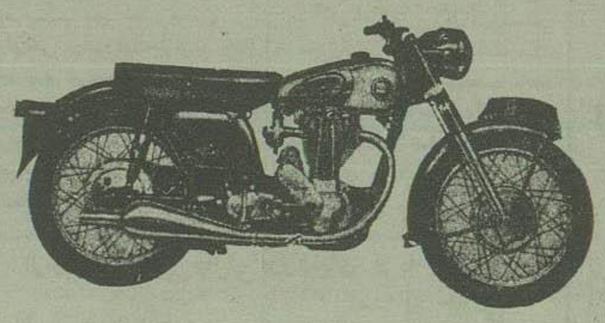

Norton

ارتشهای بزرك — برای استحکام ومقاومت

شکارچیان — برای راههای کوهستانی وسنگلاخ

سوارکاران — برای سرعت

زیبائی پرستان — برای ظرافت وقشنگی

موتوسیکلت نورتن ساخت انگلستان

نماینده انحصاری: شرکت سهامی خرداد خیابان سعدی پاساژ سعدی تلفن ۳۵۲۰۵

«تبلیغات وکا»

آ ـ ۱۸۲۳۶

مبارزه حیثیت وقدرت

مبارزه برسر سوریه درمجمع عمومی

واشنگتن ـ امریکا خودرا برای مبارزه سختی باشوروی درسازمان ملل متحد بر سر مسئله سوریه آماده میکند.

دالس روز یکشنبه به نیویورك خواهد رفت تابا نماینده امریکا در سازمان مشاوره نماید ودرباره نقش نماینده امریکا درجلسه افتتاحیه باوی مذاکراتی بعمل آورد

پریروز دالس دریك کنفرانس مطبوعاتی گفت اوضاع سوریه درحال حاضر طورست که میتوان، بدون ایجاد جنك درخاورمیانه بآن رسیدگی نمود وی گفت «البته مواردی ممکن است پیش آید که از کنترل ما خارج باشد واشکالاتی درکار تولید نماید»

چندساعت پس از مصاحبه دالس، کرومیکو وزیر خارجه شوروی نیز مصاحبه مطبوعاتی تشکیل داد وترکیه را بعنوان متحد امریکا متهم نمود که نیروهای خودرا درمرزهای سوریه مستقر نموده است.

وی باردیگر تاکید کرد که امریکا برعلیه سوریه توطئه کرده است

کرومیکو شخصا رهبری هیئت نمایندگی شوروی را درمجمع عمومی سازمان ملل متحد بعهده خواهد داشت

وباین ترتیب میتوان گفت بین امریکا و شوروی مبارزه شدیدی برای بسط قدرت وحیثیت درخواهد گرفت.

امریکا تاکنون سعی داشته است از نفوذ شوروی درسوریه جلوگیری کند تا از توسعه آن به کشورهای مجاور سوریه مانع شود وروی همین اصل در دادن کمك به ترکیه واردن وعراق تسریع نمود. (اسوشیتد پرس)

اختلافات حزبی درپاکستان

پاکستان شرقی ـ حسین سهروردی نخست وزیر پاکستان، مولانا شانی رهبر حزب ملی عوامی رامتهم کرد که اراده تهروکار میکند واز اودستور میگیرد. بشانی رقیب سهروردی محسوب میشود.

آگهی انتخابات کانون خیرخواه

چون روز جمعه ۲۲ شهریور ۱۳۳۶ ساعت ۸ ونیم صبح انتخابات پنجمین دوره هیئت مدیره کانون خیرخواه انجام خواهد شد از عموم کارمندان پیوسته تقاضا میشود ساعت مقرر بادردست داشتن کارت عضویت درسالن دبیرستان اتحاد واقع در خیابان ژاله حضور بهمرسانند.

کانون خیرخواه

آ ـ ۱۳۱۱۷ ۲ـ۲

درب و پنجره های ساختمان

درصورتی میتوانند دربرابر عوارض جوی مقاومت نمایند

که بارنگهای

شرکت رنگسازی ایران

رنگ آمیزی شوند

تابارندگی شروع نشده رنگ آمیزی را شروع نمائید

فروش درکلیه رنگ فروشی‌های تهران وشهرستانها

آ ـ ۱۷۸۳۶ ۱۰ـ۲ (کانون طوطی)

آرایشگاهها، داروخانه‌ها، خرازیها فروش اجناس مرغوب ومشهور جهان اعتبار

مغازه شما را بالا میبرد و به ازدیاد مشتریان شما کمك موثری مینماید. اکنون که روژا بهترین نوع شامپو وبریانتین مشهور جهان به بازار آمده شما هم ازفرصت استفاده کنید وبامراجعه به تلفن ۴۷۰۵۰ این محصول عالی را هرچه زودتر دراختیار مشتریان خود قرار دهید

ROJA

بریانتین وشامپو روژا مارك مشهور ومورد اعتماد علاقمندان به زیبائی درسراسر جهان است

کانون آگهی زیبا

در مجمع عمومی

نماینده انگلیس شدیداً بشوروی حمله کرد

دولت مجارستان مداخله سازمان ملل متحد را غیر قانونی میداند

نیویورک- بحث مسئله مجارستان در مجمع عمومی سازمان ملل متحد ادامه دارد. درجلسه اخیر آلن نویل نماینده انگلستان در برابر نمایندگان ۸۱ کشور جهان اظهار داشت که انگلستان برای پایان دادن بفشارهای خشونت آمیز درمجارستان بیشتر متوجه دولت شوروی است تا مجارستان واین فشارتنها براثر مداخله مسلحانه شوروی درمجارستان بوجود آمده وبهمین جهت لازمست که سازمان ملل متحد برای ازبین بردن آن بادولت شوروی واردمذاکره شود.

التیام جراحت

نماینده انگلستان گفت سازمان باید بمسئله مجارستان رسیدگی کند وشوروی بایدبیرون بردن نیروی نظامی خود از مجارستان خواهد توانست جراحتی را که براثر این مداخله برافکار عمومی جهانیان واردآمده التیام بخشد. بهتر است مجمع عمومی از شاهزاده وان رئیس خود درخواست کند که بعنوان یك نماینده فوق العاده برای حل این قضیه برطبق قطعنامه هائی که قبلا از طرف سازمان ملل متحد صادرشده اقدام لازم بعمل آورد.

امیدمیرود که مشارالیه بتواند شوروی راباجرای تعهدات بین المللی خود وادارسازد وموجبات رفع مزاحمت از مردم مجارستان رافراهم آورد.

نماینده انگلستان آنگاه خاطر نشان ساخت آنهائیکه مدعی هستند بحث مسئله مجارستان درحال حاضر باعث تیره شدن اوضاع بین المللی واز بین رفتن امکان مذاکرات خلع سلاح خواهدشد در اشتباه هستند.

قبول این نظر ضربه مهلکی به صلح جهان واردخواهدساخت زیرا در صورتیکه دول بزرگ افکارمردم جهان را ندیده بگیرند این امر باعث تشویق خطاکاران خواهدشد (رویتر)

اعلامیه دولت مجارستان

بوداپست- روز گذشته دولت مجارستان بمناسبت افتتاح جلسه فوق العاده سازمان ملل متحد برای رسیدگی باوضاع مجارستان اعلامیه ای صادر کرد دراین اعلامیه گفته میشود که هدف تجاوز بمجارستان وقیام شورشیان واژگون ساختن دولت قانونی وملی مجارستان بوده است واین قیام ضدانقلابی بتحریك و بدست محافل امپریالیست غربی انجام گرفته وتوسط خائنین بکشور رهبری گردیده است.

درخاتمه دراین اعلامیه ذکر شده است که بموجب اصل منشور سازمان ملل متحد در مورد عدم مداخله درامور داخلی کشورهای عضو سازمان دولت مجارستان گزارش ۵ نفری را راجع بمجارستان برسمیت نشناخته وآنرا طرد میکند زیرا این عمل و تهیه گزارش مزبور غیر قانونی بوده ومداخله درامورداخلی کشورمجارستان بشمار میرود.

(خبرگزاری فرانسه)

حق انتخاب سرنوشت

کلمبو- نخست وزیر سیلان امروز بنماینده آنکشور درسازمان ملل دستور داد که از تصویب گزارش حوادث مجارستان درمجمع عمومی پشتیبانی کندولی ازهرگونه اقدامی که منجر بخارج شدن شوروی ومجارستان از سازمان ملل گردد خودداری نماید نخست وزیر سیلان گفت که دولت سیلان بعنوان یك دولت مستقل باهرگونه اعمال زور از طرف دول بزرگ در کشورهای کوچك مخالف است وهمانطور که با اقدام انگلیس وفرانسه درمصر مخالفت کرد نمیتواند با مداخله شوروی درمجارستان موافقت کند. ملت ها را بایستی در انتخاب سرنوشت خود آزاد گذاشت.

مذاکرات لهستان و یوگسلاوی

بلگراد- مذاکرات سیاسی رهبران لهستان ویوگسلاوی آغاز شد.

هیئت نمایندگی لهستان بریاست گومولکا رهبر حزب کمونیست آنکشور دراین مذاکرات شرکت میکند. محافل سیاسی بلگراد اظهارمیدارند که دراین مذاکرات روابط بین شرق وغرب نیزمورد بحث قرار گرفت.

دیروزرهبران دو کشور بطورمحرمانه دردفتر کارمارشال تیتو مذاکراتی بعمل آوردند.

گفته میشود که دراین گفتگوها مسئله روابط بین کشورهای کمونیستی بامسکو واستقلال سیاسی کشورهای مذکوردرذیل کمونیسم ملی مورد بررسی قرار گرفته است

مصر درامور سودان اعمال نفوذ میکند

سودان- نخست وزیر سودان سیدعبدالله خلیل پس از ده روز اقامت دربریتانیا از لندن عازم پاریس شده است ودرمصاحبه باخبرنگار دیپلماتیك بریتانیا مینویسد گرچه روابط سودان بامصر فعلا بسیار خوب است میشود گفت مصر نفوذ شدیدی در امورداخلی سودان اعمال می کند و تردیدی نیست که مصر خواستار یك حکومت دست نشانده درخرطوم است که تابع قاهره باشد. آقای سیدعبدالله خلیل نخست وزیر سودان سپس گفت دولت اومایل است بامصر درباره آبهای رودنیل مذاکره کند که جانشین قرارداد ۱۹۲۹ انگلیس ومصر شود.

نخست وزیر سودان گفت دلیلی نمیبیند که سودان این گونه اعتراض ساختمان سداسوان داشته باشد البته درصورتی که جبران خسارات سودان شود. (رادیو لندن)

رهبر توطئه

دادستان مصر سرلشکر «احمدعاطف ناصر» را متهم کرده است که ریاست توطئه گران علیه عبدالناصر رابعهده داشته ومیخواسته است عبدالناصر وهیئت دولت راطی یك حمله ناگهانی بقتل رساند.

درهر کشوری وصیت نامه‌ای

لندن- بموجب وصیت نامه آقاخان که اخیرا درانگلستان مفتوح شد آقاخان درانگلستان مبلغ ۵۷۸ هزارلیره (درحدود ۱۳۰ میلیون ریال) برای ورثه خود یعنی همسر ودوفرزندش علی خان وصدرالدین بارث گذارده است. از طرف دیگر بیش ازده میلیون ریال برای انجام مراسم تشییع جنازه وتدفین خود دراختیار همسر خود گذارده وردحدود یکمیلیون و دویست هزارریال بپرستار خود بخشیده است. (خبرگزاری فرانسه)

نتایج دهسال کشتار دربیرمانی

رانگون- ازاول سال ۱۹۴۸ تاکنون دراثر زدوخوردهای بین قوای دولتی وقوای شورشی کمونیست ۲۸۶۷۰ نفر کمونیست بقتل رسیده و ۱۰۷۵۰ نفر تسلیم نیروهای دولتی شده اند.

درهمین مدت ۵۰۰۰ نفر ازافراد نیروهای دولتی بدست کمونیستها بقتل رسیده اند. (خبرگزاری فرانسه)

شوروی

تاسه هفته دیگر بولگانین تغییر سمت خواهد یافت

بوان رهبر جناح چپ حزب کارگر انگلیس عازم مسکو شد

لندن - خبرنگار روز نامه دیلی تلگراف ازورشو گزارش میدهد که میکوبان معاون نخست وزیر شوروی درماه جاری بجای بولگانین نخست وزیر روسیه شوروی تعیین خواهد شد

طبق اظهار خبرنگار مزبور بولگانین بجای مارشال وروشیلف بسمت صدر هیئت رئیسه شورای عالی روسیه شوروی برگزیده خواهدشد خبرنگار دیلی تلگراف اضافه میکند میکوبان در غیاب بولگانین که فعلا در شبه جزیره کریمه استراحت میکند کار های نخست وزیری را اداره مینمایند.

بعقیده محافل سیاسی ورشو ظرف سه هفته آینده بولگانین بسمت صدر هیئت رئیسه شورای عالی شوروی که مقام غیر مسئول است انتخاب شده ودر کادررهبری کرملین تغییرات کلی داده خواهدشد.

ملاقات بوان باخروشف

ورشو- انورین بوان خزانه دار حزب کارگر انگلستان باتفاق بانو جنیفر لی همسر خود که او نیز نماینده حزب کارگر است امروز بطرف مسکو حرکت کرد نامبرده قصد دارد بکریمه برود وبا خروشف دبیر کل حزب کمونیست شوروی ملاقات کند.

بوان وهمسرش چند روز درلهستان اقامت داشتند. (خبرگزاری فرانسه)

جت مسافربری

مسکو- روز گذشته رسما اعلام گردید که دومین هواپیمای جت مسافری نوع ت.او ۱۰۴ شوروی روز یکشنبه دسته دیگری از نمایندگان این کشور در سازمان ملل متحد را بنیویورك خواهد برد.

بقرار اطلاع خط سیر هواپیما همان خط سیر هواپیمای قبلی خواهد بود. (اسوشیتدپرس)

شورای اتحادیه بین المجالس افتتاح شد

لندن - شورای اتحادیه بین المجالس باشرکت نمایندگان پارلمانهای ۴۹ کشور امروز درلندن افتتاح شد این نخستین باراست که پس ازسال ۱۹۳۰ کنفرانس درلندن تشکیل میشود.

یك هیئت پارلمانی مصر همراه وزیر اطلاعات وتبلیغات آن کشور برای شرکت دراین کنفرانس واردلندن شدند ریاست این هیئت را محمدفواد جلال نایب رئیس مجلس مصر بعهده دارد

اسرائیل هواپیمای جت میخواهد

اتاوا- محافل سیاسی اظهار میدارند که امکان دارد دولت اسرائیل بزودی از کانادا تقاضا کند بااعزام هواپیمای جت جنگی کانادائی که سال گذشته صحبت خرید آنها شده بود بخاك اسرائیل موافقت نماید.

دولت اسرائیل که اکنون ازمسابقه تسلیحاتی درخاورمیانه بخصوص مسلح شدن سوریه توسط شوروی مشدت بیمناك شده میخواهد هرچه زودتر مفاد قرار دادی که سال گذشته برای خرید هواپیماهای جنگی بمبلغ ۷ میلیون و دوست هزار دولار باکانادا منعقد کرده بود انجام پذیرد.

دولت کانادا پس ازحمله انگلیس وفرانسه واسرائیل بخاك مصر ازاجرای این قرار داد خودداری کرده است. (اسوشیتدپرس)

فرانسه

بدعوت مونوری، مجلس ملی جلسه فوق العاده تشکیل میدهد - بعلت اعتصاب نانواها فرانسه بی نان مانده است

پاریس- روز گذشته بورژس مونوری نخست وزیر فرانسه بطور غیر مترقبه جلسه عمومی کابینه خود را تشکیل داد تا بتقاضای بعضی از نمایندگان مبنی بر افتتاح مجدد مجلس قبل از موعدی که سابقا تعیین شده بود رسیدگی نماید.

این تصمیم بلافاصله پس ازجلسه ای که دیروز کابینه فرانسه درسراسر روز تشکیل داد و برنامه جدید بورژس مونوری را جهت اعطای خودمختاری بیشتری بالجزایر تصویب کرد اتخاذ گردیده است.

انتظار میرود پس ازافتتاح مجلس فرانسه دولت بورژس مونوری بعلت اتخاذ سیاست کنترل قیمتها ومخالفتی که کشاورزان بااین تصمیم دارند بامشکلاتی روبرو شود.

جلسه فوق العاده

کابینه فرانسه روز گذشته بیورژه مونوری نخست وزیر اجازه داد که روز ۳ شنبه هفته آینده جلسه فوق العاده مجلس را برای تشریح سیاست اقتصادی خویش وهمچنین تصمیماتی که درباره اعطای خودمختاری بیشتری بالجزائر اتخاذ کرده دعوت نماید.

معمولا مجلس ملی فرانسه برای استراحت نمایندگان تاماه اکتبر تعطیل میباشد ولی امسال قرار بود که روز ۲۴ سپتامبر مجددا مجلس افتتاح گردد.

(آسوشیتدپرس)

اعتصاب نانواها

پاریس- روز گذشته یك اعتصاب عمومی نانواها درسراسر فرانسه آغاز گردید این اعتصاب ۴۸ ساعت ادامه خواهد داشت تاکنون ۹۰ درصد کلیه نانواها دست از کار کشیده اند. (خبرگزاری فرانسه)

نبرد الجزایر

الجزایر- یك سخنگوی نظامی فرانسوی شب گذشته اظهار داشت که ملیون الجزایر یك واحد نظامی فرانسه را غافلگیر کرده اند ودر زدوخوردی که درگرفته ۹ نفر سرباز فرانسوی مقتول ویکنفر مجروح گردیده است. تعداد تلفات ملیون روشن نیست.

پس ازاین واقعه نیروهای فرانسوی بکمك هواپیما دست بحمله متقابله زده و نیروهای ملیون راتعقیب کردند.

مسئله خلع سلاح دردستور مجمع عمومی قرارمیگیرد

نیویورك - سازمان ملل متحد - امروز هیئت نمایندگی شوروی درسازمان ملل متحد درخواست کرد مسئله خلع سلاح در دستور نخستین جلسه مجمع سازمان که روز ۱۷ سپتامبر تشکیل خواهدشد قرار گیرد.

سوبولف نماینده شوروی ازسازمان ملل درخواست کرد که کمیسیون خلع سلاح سازمان قبلا تشکیل جلسه دهد تا گزارش کار کمیته فرعی ۵ دولت را مورد مطالعه قرار دهد.

سوبولف گفت: «گزارش مزبور شامل اقدامات ۳۱ هفته کمیته فرعی است. بررسی آن فرصتی بدست خواهدداد که گزارش کمیسیون خلع سلاح در دوازدهمین دوره اجلاسیه مجمع عمومی مورد بحث قرار گیرد.

سازمان فرهنگ نو خزائلی

دفترهای موسسات سازمان نوخزائلی جهت نام نویسی دانش آموزان همه روزه تااول مهر ازساعت ۸ تا ۱۱ صبح وازه ۴ تا ۶ بعدازظهر دایراست، دبیرستان دخترانه شماره ۱ خزائلی شاه آباد ظهیرالاسلام. دبیرستان دخترانه شماره ۲ خزائلی ودبستان دخترانه وکودکستان شایسته باغ سباسه راه آموزشگاه- دبستان پسرانه فضل خزائلی خیابان آق اولی- دبستان پسرانه خزائلی شاه آباد ظهیرالاسلام

آ-۱۷۲۶۶ ۳-۵ دکتر محمد خزائلی

گشایش دبستان خزائلی

بمنظور اینکه مردم پایتخت بهتروبیشتر بتوانند ازمؤسسات آموزشی خزائلی استفاده کنند درسال جاری یکباب دبستان ملی پسرانه خزائلی درخیابان شاه آباد کوچه ظهیرالاسلام تأسیس شده دراین دبستان علاوه بربرنامه رسمی وزارت فرهنگ زبان انگلیسی وهنر تجاری تدریس می شود

۱-۱۷۲۶۴ ۳-۵ دکتر محمد خزائلی

کلاسهای: ادبی- ریاضی- طبیعی- انگلیسی- آلمانی شبانه

دبیرستان سعید

از اول مهرماه تحت نظر مجرب ترین دبیران ایرانی- امریکائی وآلمانی بصورت مخصوص دایرمیشود وعموم داوطلبان ودانش آموزان میتوانند بااستفاده بیشتر از این کلاسها که دارای لابراتوار و سینما و مدت هر کلاس (۵۰ دقیقه) می باشد دخترانه پسرانه کلاسها دارای (۳۰ نفر) دانش آموز وشهریه آنها بقرار زیر است:

کلاسهای اول ۱۰۰ ریال — کلاسهای دوم ۱۲۰ ریال
« سوم ۱۴۰ « — « چهارم ۱۶۰ «
« پنجم ۲۰۰ « — « ششم ۲۵۰ «

دفتر دبیرستان همه روزه ازساعت ۸ تا ۱۲ وبعدازظهرها از ساعت ۳ تا ۹ آماده اسم نویسی میباشد

چهارراه مخبرالدوله- باغ سپهسالار- تلفن ۳۱۸۸۲

آ-۱۲۸۷۹ ۳-۳

پیرامون مصاحبه گرومیکو

لندن- روز گذشته سخنگوی وزارت امور خارجه انگلستان در اطراف اظهارات اندره گرومیکو وزیر خارجه شوروی درباره مسئله وحدت آلمان گفت اگر چه دولت شوروی عقیده دارد که مسئله وحدت آلمان بایستی بین دودولت آلمان غربی وشرقی حل گردد معهذا مسلما شوروی ازمذاکرات چهار جانبه در اطراف مسئله آلمان خودداری نخواهد کرد راجع باظهارات مارشال تیتو در اطراف سرحد اودر- نایسه، نامبرده افزود که بعقیده انگلستان مسئله سرحدات آلمان و لهستان بایستی طبق تصمیمات پوتسدام بموجب قرارداد صلح با آلمان تعیین گردد ومسئله وحدت آلمان درصلاحیت رسیدگی چهار دولت بزرگ (آمریکا شوروی - انگلستان- فرانسه) میباشد واین چهار دولت بایستی دراین مورد اتخاذ تصمیم نمایند.

نظر وزارت خارجه آمریکا

واشنگتن- روز گذشته سخنگوی وزارت امور خارجه آمریکا از هرگونه تفسیری دراطراف نطق اخیر گرومیکو خودداری کرد نامبرده فقط گفت که فعلا اظهارات گرومیکو وزیر خارجه شوروی دراطراف سیاست آمریکا درخاور میانه مورد مطالعه دقیق مقامات آمریکائی قرار گرفته است واحتمال دارد ظرف ۲۴ ساعت وزارت امور خارجه آمریکا به آن پاسخ دهد.

راجع بتمرکز نیروهای ترك درمرز سوریه سخنگوی مزبور گفت این مطلب را قبلا دولت ترکیه رسما تکذیب کرده است.

روبی
دوشنبه آینده
بسینما رویال
می آید

عریضه سرگشاده

بخاکپای مبارك شاهنشاه ارواحنافداه

شرفعرض مبارك میرساند: قدویان که یك عائله وازرعایای صدیق وفداکار شاهنشاه بزرگ میباشیم بامقداری زمین وزحمت نان یك عائله بزرگی را اداره میکنیم آقای مجتبی محسنی برادرزاده آقای خاکباز وکیل اسبق مجلس شورای ملی درصورتیکه ازقریه جلال آباد محال فرهان عشری از اعشار ملك ندارد روی مرعوب نمودن ما بیچارگان شبانه ساعت ۴ بعدازنیمه شب باعده آبادی مجاور بااسلحه ووسایل نقربه جلال آباد ریخته شبانه اهل وعیال قدویان رافراری وآنچه لازمه جسارت بوده واردنموده اند واداره مزاندارمری روی نفوذ شخصی مرتکبین ابدا اقدامی ننموده اینك خاکپای مبارك پناهنده شده اینك استدعای اقدام فوری ازطرف جناب آقای نخست وزیر دراعزام بازرس واداره امنیت داریم چون اهل وعیال قدویان گرفتار تعدی ودربیابان سکنی دارند.

ازطرف فامیل جلالی ورعایای قریه جلال آباد
اسدالله جلالی

آدرس- خیابان دروازه قزوین پل امامزاده معصوم خوارباررفوشی اسدالله جلالی شماره تلفن ۲۹۹۷۶

آ-۱۳۲۶۵

استقبال بی نظیر اهالی محترم تهران درشب گذشته ازفیلم «مادونا» شاهکار صنعت سینمای انگلستان بقدری زیاد بود که مایه تعجب مطلعین فن شد

درفضای باشکوه تابستانی
سینماری
بزرگترین و محبوب ترین
هنرپیشگان معروف عالم سینما
استوارت گرینجر - فیلیس
کالوت - جین کنت - پاتریشا روك
دریك فیلم بی همتا
مادونا
صحنه های موثر وقوی این فیلم هرگز
ازخاطرها محو نخواهد شد
«کانون طوطی»
شروع سانس ها ۶ و سه ربع ۹ بعدازظهر

Madonna of the Seven Moons

درفضای باشکوه تابستانی
سینماری
نمایش هالیترین وبزرگترین شاهکار صنعت
سینمای انگلستان
مادونا
یك فیلم موثر عشقی ودرامائیك که توجه
همه رابسوی خود جلب میکند

آ-۱۸۳۸۲
شروع سانس ها ۶ و سه ربع - ۹ بعدازظهر

اطلاعات

انتقاد

از علی جواهر کلام

در جستجوی ملا

بقرار اطلاع چندی قبل در سر کونسول‌گری ایران (ژنو) جشن فرخنده‌ای از دواجی برپا بود و فرزند آقای سر کنسول با دوشیزه یکی از رجال بنام خراسان قصد مواصلت داشته ولوازم سور و سرور از هر جهت دایر بوده نقصی که بوده نبودن ملای عاقد بوده است ـ شمع و گل و پروانه و بلبل همه جمعند ـ دره ـ بدره و کوه بکوه در جستجوی ملای عاقد بودند و آنرا در سراسر سویس نمی یافتند

بالاخره ندانستم که فقدان وجود محترم ملا چگونه جبران شد اما از گوشه و کنار شنیده میشود که نه تنها در سویس بلکه ایرانیان مقیم فرانسه و امریکا هم مدتی است در جستجوی ملای ایرانی میباشند و هر چه میجویند کمتر می یابند البته این نوع خبرها مسرت آور است زیرا شیوع حس دینداری و وطن‌خواهی را میرساند همه میخواهند پیشوای مذهبی از ملت و نژاد و همزبان خود داشته باشند تا از حیث دین و دنیا مستقل بشوند ولی در عین حال باید مراقب بود که این حس دین‌داری خدای نخواسته بارسنگین تازه‌ای بدوش مردم بینچاره تحمیل نکند یعنی پست جدیدی باسم وابسته ملائی مثل وابسته فرهنگی و مطبوعاتی و زمینی و هوائی و دریائی و بازرگانی و اقتصادی تاسیس نگردد چون در آنصورت واقعا نبودنش از بودنش بهتر است البته اینها را که عرض می کنم حدسیات است فرضیات است و انشاءاله که از همان خواب‌های آشفته‌ای است که هر مار گزیده‌ای می بیند و میترسد اما چه کنیم بدختانه این کارها سابقه دارد که هر وقت بخواهند برای کسانی مشاغلی تهیه کنند اول از همه پای آبرو و دین و دنیا و آخرت را بمیان میاورند که‌ای دادای بیداد زمین و آسمان برهم خورده باید فلان پست ایجاد شود تا مخاطرات مرتفع گردد شما تعداد کارمندان و مشاغل و پست‌های قبل از شهریور و امروز را مقایسه کنید. ببینید چه هنگامه‌ای برپا کرده‌اند در صورتی که درآمد ما وضع زندگی ما، اقتصاد ما بمراتب از آنموقع تابحال بدتر شده ولی در مقابل مؤسسات ما توسعه یافته کارمندان ما فزونی گرفته و بار قرض و کسری ما سنگین‌تر شده است

مثلا در همین وزارت امور خارجه چه پست‌ها و مؤسسات جدیدی تاسیس شده چه واسته‌های رنگارنگی باینطرف و آنطرف اعزام گشته و در مقابل چه نتایجی عاید مردم شده است؟ تجارت ما رونق گرفته، نگرفته اتباع ما راحت‌تر شده‌اند که نشده‌اند مشکلات ما مثل هیر مندو غیره از بین رفته که رفته و اگر راستش را بخواهید بدتر شده که بهتر نشده است این ور شکستگی این کساد بازرگانی این مهاجرت های فردی و دستجمعی ایرانیان بخارجه این تصمیم بعدم بازگشت دانشجویان و ده‌ها مسائل مشابه آن از چیزهائی است که باید همین سفارتخانه‌ها همین کونسولگری ها همین وابسته ها انجام داده باشند حل و تسویه کرده باشند که نکرده اند همین پریروز بود که یکی از نمایندگان محترم پس از بازگشت از سفر حج بخبرنگار اطلاعات گفت کاروان حج ایران حتی از کاروان حجاج حبشه غیر مسلمان هم عقب‌تر بود در صورتی که ایران علاوه بر نمایندگان و هیئت‌های ثابت ده‌ها هیئت‌های سیار هم دارد که ساعت بساعت و دقیقه بدقیقه برای حل مشکلات ما بیچارگان تا کره مریخ میروند و با یک مشت مقاله و خطابه و رجزخوانی برمیگردند آن آقازاده امریکا را ندیده دلش امریکا میخاد آن یکی در اروپا دلبستگی دارد باید مقیم آنجا باشد سومی هوس کرده از آمریکای جنوبی و خاور دور دیدن کند و بالاخره کاروان پشت سر کاروان در حرکت است اما از این حرکت‌ها چه برکتی عاید ما مردم شده کور بشویم که نمی بینیم. کار بوزارت امور خارجه تنها ندارم همه جا وزارت امور خارجه است چون در قدیم الایام امریکا و اروپا رفتن منحصر بوزارت امور خارجه بود و حالا در تمام ادارات و موسسات کوچک و بزرگ معمول شده است چه ما نمی‌دارد همه بروند دنیا را ببینند با تمدن و ترقی دیگران آشنا بشوند اما بشرطی که پانصد ملیون تومان کسر بودجه بگردن ما فلکزده ها نگذارند که سیگار ناقابل اشنورا مجبور آنکی دهشاهم بخریم و دود کنیم و باز هم بر بار قرض و کسر بودجه کمر خم نمائیم

ما و خوانندگان

اظهار خوشوقتی

از شاهین دژ آقای مهندس افشار تلگراف میکند موضوع حمله مسلحانه و قتل مرحوم محمد نوری در اثر جدیت و فعالیت فرمانده گروهان میاندوآب یکی از مرتکبین دستگیر و بایرونده بمراغه اعزام شد امیدوار است همکاران و محرکین اصلی نیز کشف و به کیفر اعمال خود برسند

کار غیر عملی

آقای منوچهر اعدال مینویسد ـ این روزها صحبت از تامین پنجهزار میلیون ریال کسر بودجه دولت است در صورتیکه فعلا محلی برای تامین قسمتی از آن موجود است ولی مجوز لازم هنوز تحصیل نشده و لایحه مربوط بآن در جریان قانونگذاری است این لایحه مربوط بمقررات واگذاری امور ارزی به بانکملی ایران میباشد •

در ماده ۹ این لایحه پیش بینی شده که برای واریز و ابطال پیمانهای وارز نشده از ابتدای سال ۱۳۳۱ دولت هر دلار ۵ ریال بابت مابه‌التفاوت دریافت و پیمانها را واریز و ابطال نماید

این کار عملی نیست و مثل آن میماند که برای یک بقال جزء پیش آگهی پرداخت دو میلیون تومان مالیات صادر شده باشد در صورتیکه برای واریز پیمانهای معوقه دولت قبلا هر دلار ۵ ریال دریافت و پیمانها را واریز کرد و البته این کار عملی بود و شد و عایدی خوبی هم نصیب دولت گشت. اینک چنانچه دولت با تعدیل مبلغ مذکور به دلاری نیم ریال موافقت و مجلسین نیز لایحه را هر چه زودتر تصویب فرمایند امیدواری تامین متجاوز از ۵۰۰ میلیون ریال از کسر بودجه حتمی است و یک محلی که مدتها بلاتکلف و لاوصول مانده تکلیفش روشن و محل لا وصولی نیز بمرحله وصول درخواهد آمد.

اتهام بیجا

در شماره ۹۴۰۵ مورخ ۱۱ر۶ر۳۶ آن روزنامه شرحی درمورد درمانگاه سازمان بیمه‌های اجتماعی کارگران اهواز و مسمومیت یکنفر در اثر داروی عوضی نوشته شده بود که جریان از این قرار بوده:

گودرزی نامی کارگر شهرداری چند روز پیش برای پادرد بدرمانگاه مراجعه و دارو که شامل روغن مالش نیز بوده دریافت میدارد و چون مشاجره‌ای بین او و کمک داروساز داروخانه که کارگر نامبرده را موقع فروش داروی دریافتی از سازمان دیده بوده ایجاد میشود روز بعد کارگر بعلت بیماری سینه درد بدرمانگاه مراجعه و پس از معاینه از طرف پزشک معالج شربت سینه تجویز میشود ولی نامبرده برای اینکه کمک داروساز را متهم کرده باشد فردا مراجعه و بانشان دادن داروی کمردرد اظهار میکند داروی دیروزی عوضی بوده و مسموم شده در صورتیکه موضوع مسمومیت بهیچوجه صحت نداشته و کارگر در کمال صحت و سلامت میباشد چون ادعای کارگر برای درمانگاه نهایت اهمیت را دارد لذا تقاضا شده که موضوع را تعقیب نمایند تا بدون جهت و روی غرض شخصی باحیثیت یکدستگاه منظم لطمه‌ای وارد نسازند

رئیس درمانگاه سازمان بیمه‌های اجتماعی کارگران شعبه اهواز ـ دکتر پیمانی

پشت در آهنین

شرحی که در شماره ۹۳۲۳ و تاریخ ۲۷ر۵ر۳۶ آن روزنامه تحت عنوان (پشت در آهنین) انتشار یافته بود در کمیسیون بررسی پیشنهادها و انتقادات نخست وزیری مورد توجه و بررسی قرار گرفته است نتیجه اقدام بعدا اطلاع داده خواهد شد

از طرف نخست وزیر ـ دها

کشتی ناظرفیت کم

آقای عباس شریفی بوشهری از هفتکل مینویسد فعلا بهتر است از ساختن کشتیهای بزرگ ۴۵ هزار تنی خودداری شود و بجای آنها کشتیهای ۱۰ الی ۲۰ هزار تنی سفارش فرمایند زیرا که اگر خدای نخواسته اتفاق سوئی رخ دهد و یک کشتی گرفتار حادثه‌ای نظیر کشتی (ورلداسپلندر) شود یک کشتی ۱۰ الی ۲۰ هزار تنی از بین می رود نه یک کشتی ۴۵ هزار تنی که با وضع مالی و کمی کشتی ما در امور کشتیرانی جوان ما وقفه‌ای حاصل گردد.

بنابراین اگر بجای ۵ الی ۱۰ کشتی ۴۵ هزار تنی ۱۵ الی ۲۵ کشتی ۱۰ الی ۲۰ هزار تنی تدریجا به آب اندازیم گذشته از اینکه خیلی بیکاران کشور ما در سازمانهای وسیع دریانوردی مشغول کار شده‌ما کر برای یک یا چند کشتی اتفاق ناگواری حادث گردد کشتیرانی ما را فلج نخواهد ساخت امیدوارم با این تذکر در اطراف این مهم با هوشیاری بیشتری توجه فرمایند

هالو

ترسم باین کتاب و باین هیکل نحیف
از خنده عاقبت همه‌را روده‌بر کنی!

← از چپ به راست

از اینجا و آنجا

اگر چاق شود میلیونر خواهد شد

اخیرا «دون آنجلو ژوزمماندز» از اهالی «اورگوا» بدرود زندگی گفت. وی یک میلیون دلار ثروت خود را برای معشوقه‌اش باسم «ژانتیا ایرومبا» بارث گذاشت ولی در وصیتنامه یک شرط بسیار عجیب و غریب نیز تعیین کرده است •

شرط دون بدینقرار است که اگر معشوقه‌اش در مدت دوماه ۲۰ کیلو چاق شود بثروت او دست خواهد یافت. ژانتیا زن لاغری بود که دون همیشه باو توصیه میکرد که زیاد بخورد تا چاق و چله شود • وی در وصیتنامه خود نوشته است دلم می‌خواهد لااقل بعد از مرگ من چاق شود •

اکنون یک هیئت پنج نفری ناظر ژانتیا هستند و هر دو سه روز او را وزن میکنند و بیچاره دینا که میخواهد بهر ترتیبی باشد میلیونر شود از صبح تا شام غذاهای مقوی میخورد تا چاق شود

تنور گرم

در وارینا پلیس مشغول تعقیب مردی بود که مبلغ ۱۲ هزار دلار از یک بانک سرقت نموده بود، ضمن تعقیب مشاهده نمود که مرد دیگری نیز با عجله دزد را تعقیب میکند وقتی از او علت این عمل را سئوال کردند جواب داد من فروشنده ماشین هستم و اکنون که این مرد پول دارد برای من بهترین فرصت است که باو ماشین بفروشم.

احترام بعقیده خوانندگان

آقای کمپ بل از اهالی شیکاگو پس از دریافت مجله ۲۲ ژوئیه تایم گویا مطلبی را مطابق سلیقه خود نیافته و نامه ای بمجله تایم نوشته و تذکر داد که مجله شما را در سبد باطله انداخته و خواهشمندم نام مرا از شمارمشترکین حذف نمائید وقابل توجه اینجاست که مجله مزبور نامه این خواننده قبلی و شاید بعدی خود را عینا چاپ کرده است

تاثیر مقاله علمی!

در یکی از شماره های اخیر مجله تایم در خصوص سرطان و تاثیر سیگار در ایجاد آن مقاله مفصلی نگاشته شده و با ذکر آمار و ارقام ثابت شده بود آنهائی که سیگار می کشند در معرض خطر ابتلاء سرطان می باشند چند روز بعد خانم آراج مارتین که زیاد سیگار می کشید بسردبیر مجله مذکور نامه‌ای نوشته و تذکر داده بود.

«آقای سردبیر محترم مقاله شما در خصوص سیگار و سرطان بحدی در من موثر واقع شد که تصمیم گرفتم دیگر از خواندن مجله صرفنظر کنم»

۳۰ هزار نفر ریشو

کنیک دو کلاس در شهر «دبنارد» فرانسه مشغول تهیه وسائل یک فیلم مجلل میباشد وی اعلام کرده است که برای سیاهی لشگر به ۲۰ هزار نفر مرد ریشو احتیاج دارد. از چند روز پیش عده زیادی که ریش دارند از گوشه و کنار فرانسه عازم شهر مزبور شده‌اند تا در فیلم شرکت نموده دستمزد خود را دریافت نمایند

این برای اولین باراست که ۲۰ هزار نفر ریشو در یک فیلم شرکت خواهند نمود

هرگز دیر نیست

۳۵ نفر از زندانیان زندان انگولا برای گذرانیدن کلاس آئین دوستیابی دبل کارنگی هفته گذشته قراردادی امضاء نمودند این زندانیان امیدوارند پس از پایان دوره زندان از تعلیمات دبل کارنگی برای زندگی اجتماعی استفاده نموده و گذشته خود را جبران نمایند

مسافرت انفلوانزا

محافل بهداشتی امریکا معتقدند که انفلوانزا هنوز مشغول مسافرت است و ضمن مسافرت دور دنیای خود پائیز امسال بامریکا خواهد رسید. همین محافل پیش بینی کرده‌اند که ۳۰ میلیون نفر از مردم امریکا باین بیماری مبتلا خواهند شد

جدول کلمات متقاطع شماره ۷۲۳

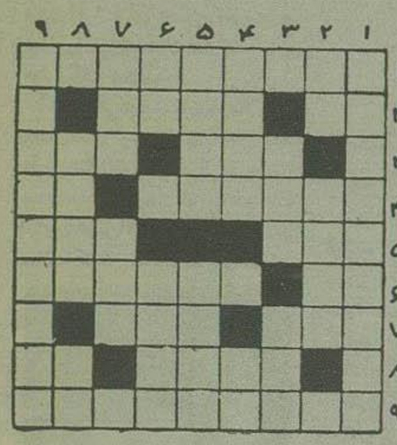

افقی: ۱ـ کمان رستم در آسمان بعد از باران ۲ـ ضمیری است ـ دنباله گربه ۳ـ از صفات صابونی ـ شایسته ۴ـ حافظ است ولی به لسان الغیب شیراز ـ از درختان پرمرکت ۵ـ اسم اختصاری یکی از بزرگ ترین شهر های آمریکای جنوبی ـ از گوسفند می گیرند ۶ـ از لباس های قدیمی ضعیفه شلیته و چاقچوری ـ در دستوران بشغل شریف پیشخدمتی اشتغال دارد ۷ـ از گیاهان دریائی که تازگی دوای ضدچاقی نیز با آن ساخته‌اند ـ کلمه شگفت زده هم میرود ۸ـ خون از اعضاء بقلب بر میگرداند ـ شتر نوع درازش را دارد ۹ـ اولش عددی بیش نیست ولی مجموعا نغمه سرای نامداری است •

عمودی: ۱ـ معروف است که نذر امامزاده میکنند ۲ـ از آن حصیر هم میبافند ـ ولی با این یکی فقط سیگار میپیچند ۳ـ کار بیهوده ـ شاگرد مدرسه بازیگوش از شرگ که بدان پناه میبرد ۴ـ در واقعه کربلا نام ننگی از خود بجا گذاشت ـ تکرار یکحرف ۵ـ عقیم ـ مخالف بزک است ۶ـ معمولا شما بر سرش داده میزنید و او هم باداد جوابتان را میدهد ـ از جزائر مدیترانه ۷ـ شهرت دامادش از خودش هم بیشتر است ـ خانه‌اش تا چند سال پیش از تأسیسات میار که بود ۸ـ آلیاژی که در بازار سماور سازها بیش از همه جاهست ـ بوی رطوبت ۹ـ احتیاجشان بیشتر و در نتیجه گرفتارشان فراوانتر است،

حل جدول شماره ۷۲۲

افقی: ۱ـ کشف ـ فارسی ۲ـ لیل ـ تریاق ۳ـ ور کور ـ حله ۴ـ چاتاه ـ هزار ـ کنار ۶ـ قدرت ـ لج ۷ـ کلب ـ شهر و ۸ـ روایت ـ وال ۹ـ سالمه ـ زره.

عمودی: ۱ـ کلوچه ـ کرس ۲ـ شیراز ـ لوا ۳ـ فلک ـ اقبال ۴ـ وارد ـ یم ۵ـ قدرت ـ رشته ۶ـ ار ـ نکته ۷ـ ریحان ـ روز ۸ـ سال ـ الوار ۹ـ یقه ـ رجاله

رفوزگی دانش آموزان

بیشتر برای نداشتن ابزار خوب است لوازم تحصیلی خود را از بنگاه بقفقه (آخر امیریه) تهیه کنید تا سر ذوق و رغبت بیائید و رفوزه نشوید.

آ ـ ۱۳۱۵۱

دبیرستان ـ دبستان

کلاسهای شبانه آزاد

باشرکت بهترین دبیران مجرب تهران و کلاسهای ویژه

انگلیسی ـ فرانسه ـ آلمانی

خیابان کاخ ـ امیر اکرم اول قاآنی (تیر) تلفن ۴۰۶۵۴

آ ـ ۱۸۲۷۰

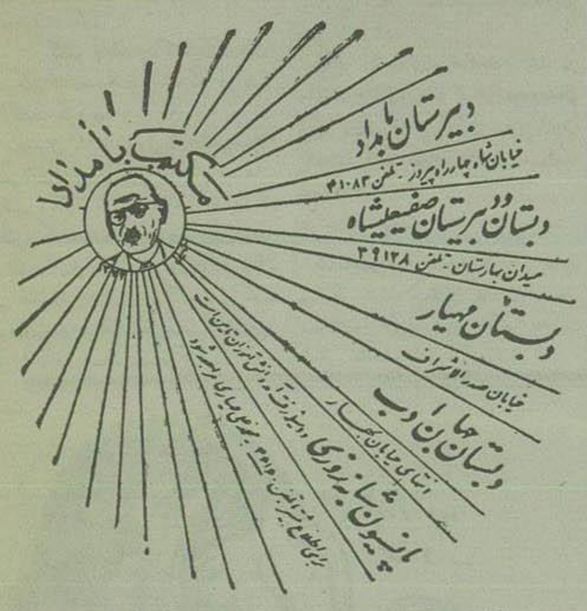

آ ـ ۱۸۲۳۴ «تبلیغات وکا»

آگهی از طرف اداره دفتر هیئت ۵ نفری

بآقایان اکبر و محمد و محمود حاج آقابزرگی فرزند اسمعیل و به بانو طلعت حاج آقابزرگی فرزند اسمعیل که مقیم کن معرفی و بنابگزارش مامور ابلاغ وزارت دادگستری در محل اقامت تغییر حضور نداشته و کسان آنها نیز از قبول اخطار به خودداری کرده‌اند بدینوسیله اخطار میگردد.

بانک ساختمانی موافق قانون مصوب ۸ شهریورماه ۱۳۳۵ راجع باراضی دولت و شهر داریها و اوقاف و بانکها بر شما دعوائی اقامه کرده که شرح و مستندات آن در پرونده کلاسه ۱ر۱۷ر۳۶ در دفتر هیئت ۵ نفری واقع در کاخ دادگستری مضبوط و اجمالا مشعر بر تجاوز بقدر ۲۹۲۰۰ متر مربع از اراضی موات کن میباشد این پرونده در تمام اوقات اداری برای مراجعه شما یا نماینده‌ای که ممکن است تعیین نمائید آماده است از تاریخ انتشار این آگهی ظرف مدت سی روز هر نوع دلیل و متقدم و مدافعه‌ای را که در قبال دعوای مذکور داشته باشید شخصا یا بوسیله نماینده خودتان بدفتر مذکور در بالا تسلیم نموده و رسید کتبی دریافت دارید و در صورتیکه ظرف مدت مذکور از طرف شما مداخله‌ای نرسید از طرف هیئت ضمن رسید کتبی بدفتر بانک ساختمانی و مطالعه پرونده های مربوطه برای مقتضی صادر خواهد شد.

رئیس اداره دفتر هیئت پنجنفری ـ غلامرضا بیرشک

آ ـ ۱۳۲۰۷ ۲ـ۱۰

دکتر عباس کاشانچی

متخصص جراح بیماریهای گوش و حلق و بینی از دانشگاه پزشکی پاریس ـ دارای دستگاه آثروسل برای درمان عفونتهای بینی و مجاری تنفسی و آسم ـ اوقات پذیرائی عصرها از ۴ الی ۸ بعدازظهر ـ آدرس ـ شاهرضا روبروی خیابان فرصت ـ بعد از ساعات مکالمه در منزل خیابان صبا اول کوچه سرمد از بیماران پذیرائی مینماید

آ ـ ۱۸۲۴۰ «تبلیغات وکا»

تاریخ نام‌نویسی دانشجویان دانشکده حقوق برای سال تحصیلی ۳۶ـ۳۷

نام‌نویسی دانشجویان سال اول (باستثنای داوطلبان جدید که بعد از اعلام نتیجه مسابقه نام‌نویسی خواهند کرد) وسالهای دوم و سوم از روز بیست و سوم تا ظهر روز ۵ شنبه ۲۸ شهریورماه جاری بعمل خواهد آمد دانشجویان میتوانند همه روزه از ساعت ۸ تا ۱۱ و نیم صبح باتسلیم مدارک زیر برای ثبت نام بدفتر مراجعه نمایند.

مدارک:

۱ـ تقاضانامه
۲ـ رونوشت گواهی شده شناسنامه برای متولدین ۱۳۱۷ چهار برگ
۳ـ کارنامه
۴ـ عکس ۶ در ۴ برای دانشجویان متولد ۱۳۱۷ ـ هشت قطعه و برای سایر دانشجویان ۵ قطعه
۵ـ معافی نظام وظیفه برای متولدین سال ۱۳۰۶ ببعد

توضیح: تاریخ نام‌نویسی دانشجویانی که در امتحان تجدیدی شرکت کرده‌اند پس از اعلام نتیجه امتحان تعیین خواهد گردید.

رئیس دفتر دانشکده حقوق ـ دکتر صفدری

آ ـ ۱۸۰۵۰ ۳ـ۳

یک عمر تختخواب

تختخوابهای ۵۴ فنره انگلیسی
خوش‌ساخت ـ راحت و صاحب عمر نوح است
تهران اروپ ـ میدان فردوسی

آ ـ ۱۵۸۱۶ ۹ـ۱۰

دوبی

دو شنبه آینده

بسینما رویال

می آید

آ ـ ۱۸۲۹۲ «کانون طوطی»

زیر پوشهای زنانه

مدل جدید Valisere فرانسه وارد شد
چهارراه یوسف آباد مقابل باشگاه ارامنه

فروشگاه منصور

آ ـ ۱۳۱۷۹ ۱ـ۳

آ ـ ۱۸۲۷۶

دکتر محققی

متخصص بیماریهای پوست

از مسافرت اروپا مراجعت نمود ساعت پذیرائی ۴ـ۸ عصر

نشانی ـ دروازه دولت مقابل یعمب بنزین

تلفن ۳۳۰۰۹

آ ـ ۱۳۱۴۵ ۱ـ۳

اتو یزد

همه روزه صبح و عصر

ماکروس های ۵۷ آلمانی، مرسدس بنز بیابانی، اتوکار های درجه یک چشم براه شما است بوذرجمهری ـ نوروزخان تلفن ۲۳۷۱۳ و ۲۰۳۶۳

آ ـ ۱۷۶۸۶

سلوانیا SYLVANIA

اخطار بمصرف کنندگان فلورسنت سیلوانیا

در اثر شکایت بعضی از مصرف کنندگان سیلوانیا اخیرا مشاهده شده که عده‌ای سودپرست اقدام بوارد کردن ترانسفورماتور های تقلبی بشکل ترانسفورماتورهای این شرکت نموده و بنام ترانسفورماتور سیلوانیا میفروشند که مرتکب قانونا مورد تعقیب واقع گردند.

برای روشن شدن ذهن خریداران توضیح میدهد که ترانسفورماتورهای مزبور از حیث وزن و رنگ و بدی ساختمان تفاوت محسوسی با ترانسفورماتور های این شرکت دارد.

ترانسفورماتورهای ما که مخصوص لامپ سیلوانیا ساخته میشود دارای مهر مخصوص شرکت بوده و دوام لامپ سیلوانیا را ۷۵۰۰ ساعت تضمین میکند.

خریداران محترم موقع خرید بمهر مخصوص شرکت که در روی ترانسفورماتورها میباشد دقت فرمایند تا ترانسفورهای متفرقه را بآنها نفروشند

نماینده انحصاری کارخانجات سیلوانیا در ایران ـ شرکت سهامی تام

لاله‌زار ـ پاساژ نور تلفنهای ۳۵۱۶۳ ـ ۳۴۳۰۱

آ ـ ۱۷۶۴۴ ۲ـ۵

بالاخره یك ایرانی داروی سرطان را کشف کرد

چگونه این کارمند وزارت دارائی باشیره گیاهها سرطانی های مشرف بموت را معالجه میکند

کاشف سرطان میگوید تلگراف کنید:

بسر رداسکانون را پیش من بیاورند؛ اگر ظرف چهل روز معالجه‌اش نکردم حاضرم مطابق قوانین جزای امریکا مجازات شوم

درمیان هزاران نامه سرگشاده وسر بسته متاوبن مختلف که هرروز به اداره میرسد نامهٔ عجیبی بود بعنوان پیشگاه اعلیحضرت همایون شاهنشاهی که مرقوم نوشت آنرا برای نخست وزیر، وزیر بهداری، روزنامه اطلاعات وچند مرجع موثر دیگر نوشته بودند.

آقای هراتی نویسندهٔ این نامه‌ها ذکر نام ونشان کامل ازچندمریض ادعای کشف داروی شفای سرطان را کرده ونوشته بود چندین مریض مشرف بموت را که اطبای متخصص ایرانی وخارجی نتوانسته‌اند معالجه کنند معالجه کرده و حاضر سرطان را کشف کنم

لیس للانسان

فردای آنروز با خودم گفتم

لیس للانسان الا ما سعی

چون زبان خارجه نمیدانستم دورم افتادم و تمام کتابهای قدیمی را که راجع بخواص گیاهها چیزی نوشته بود خریدم و خواندم و گشتم که روی گیاههائی که اکنون تجربه نشده تجربه کنم

در پی گنج

آقامن کارمند وزارت دارائی هستم وقتی غرق مطالعه شدم دیدم کار اداری مانع انجام مطالعاتم میشود تقاضای بازنشستگی کردم و در این راه چهارخانه خودم را فروختم و در بیابانها خرج کردم و دنبال خواص گیاهان گشتم، چه شبها که تا صبح در کویر خوابیدم. خطر جانوران درنده را تحمل کردم مورد تمسخر خانواده ام قرار گرفتم که میگفتند دنبال گنج میگردد بالاخره گنج خودم را یافتم

خاصیت گیاهها

گیاهها را در سپیده صبح که هنوز شبنم روشان خشك نشده است میچیدم وآزمایش میکردم، هست و نیست خودم رافروختم و در راه خدا خرج کردم الان هم برای اینکه فکر نکنند شیادم حتی پول تاکسی عیادت بیمارانم را هم خودم

شما هم حق دارید باور نکنید ، ولی من صدق گفتارم را ثابت میکنم

است با اطلاع مراجع صلاحیت دار معالجات خود را روی مرضائی که امید بهبودشان نیست معالجه کند .

باتعجب فراوان باتفاق یکنفر متخصص درامور پزشکی راه افتادیم و پس از چند بار مراجعه آقای هراتی را یافتیم.

یك حیاط درمحله چالحصار پله‌های ضلع شمال غربی، ایوان، تلفن و بعد اطاق پذیرائی باشش صندلی و یك میز مستعمل وشمایل امیرالمومنین که تنها عکس اطاق و بالای بخاری دیوار کوبیده شده بود، دوسه دقیقه انتظار...

ـ سلام علیکم، خوش آمدید بنده احمد هراتی .

این صدا از دهان یك آدم خیلی معمولی باریك اندام چهل و دو سه ساله بالباس سیاه که جای مهر روی پیشانیش پینه بسته بود بیرون آمد.

اولین سئوال شروع شد

ـ آقا سرکار کاشف داروی ضد سرطان هستید

بله، اما دوای من تنها سرطان را خوب نمیکند بلکه برای انواع «تومورها» بواسیرها وبعضی چیزهای دیگر هم خوب است،

آقا من زحمت کشیده‌ام، جان کنده‌ام جوانی ومال وپولم را روی این کار گذاشته‌ام وحالا کسی قدرم را نمیداند

پرسیدم : بفرمائید ببینم سرکار تحصیل طب کرده‌اید

ـ آقا از تحصیلات من نپرسید تمام کارهای من تجربی است و متجر به کارم را ثابت میکنم مریض‌هائی را که هیچ امید بهبودشان نمیرفت خوب کرده‌ام و باز هم خوب میکنم

گفتم چطور شد که بفکر درمان سرطان افتادید وچطور شد که دوایش را کشف کردید

ـ در سال ۱۳۲۹ چون پدر خانمم مبتلا بسرطان بود پیش یکی از اطباء معروف رفتیم ، یك سرطان دیگر هم آنجا بود که وقتی دکتر معاینه‌اش کرد و برایش نسخه نوشت بحال نزاری گفت پول ندارم، دکتر بی انصاف نسخه‌اش را پس گرفت و گفت برو پول بیار مریض رفت بغض گلوی مرا گرفت متاثر شدم، تصمیم گرفتم داروی بیماری زنان معرفی کرده بودند عین در نامه آقای پروفسور پزشکی چنین بود:

آقای هراتی

بیمار صغرا غلامحسین مبتلا سرطان رحم بوده که درمشهد یکسال قبل عمل شده واینك دومرتبه ریشه‌های سرطانی درلگن بود نموده است از داروی خود تجویز نمائید امید است مفید واقع شود .

پروفسور پزشکی

آقای هراتی

بیمار بانوربانه احمدزاده مبتلا به تعدادی تومور در ناحیه زیر بغل پای راست وچپ و درسینه میباشد متمنی است از داروی خود تجویز نموده و امید است برای همیشه رضا بخش باشد.

پروفسور پزشکی

لابراتوار مخفی

پرسیدم ممکن است بفرمائید دوای شما دارای چه ترکیباتی است ولابراتوار شما کجاست ؟

ـ خواهش میکنم این یك تقاضا را از من نکنید من برای اینکه اسرار کارم فعلا کشف نشود دو اطاق در پست ترین محله‌های جنوب شهر کرایه کرده‌ام و وسائل کارم عبارتست از یك کوره و دم ومقداری قرع وانبیق که امیدوارم وقتی توانستم رسماً ادعایم را بثبوت رسانم

والله من سرمایه وجوانیم را روی این کار گذاشته‌ام ، بیائید به بینید میدهم. الان پانزده مریض تحت معالجه دارم و همه رو به بهبودی هستند اینهم دفتر کارهای بنده.

بعد آقای هراتی دامادخود آقای رضا فاخری دوافروش را که ضمنا در عیادت بیماران بایشان کمك میکند صدا زد و دفتر حاضر شد.

دیگر کار ما وارد مرحله جدی شد در دفتر شرح حال مرضا، گواهی بهبودیشان وسایر مشخصاتشان بود و دفتر نشان میداد که همه آنها مجانا و بلاعوض معالجه شده‌اند.

مرحله جدی

ضمنا همراه هر صفحه گواهی های پزشکی قبلی بیماران بود واغلب بیماران را آقای پروفسور دکتر هدایت پزشکی متخصص امراض امعاء سرطان تقاضای یك لابراتوار مدرن از وزارت بهداری یا دانشگاه بکنم و به کار خیر خود ادامه دهم ونام ایران مهد بوعلی سیناها را دوباره بلند آوازه کنم ، آقا عیب اینجاست که من بیچاره توی چاله حصار خانه‌دارم واسمم احمد است و الا اگر فرنگی بودم غافلید چه سر و صدائی تاکنون برسر کارم شده بود ؟

رفتم پیش آقای دکتر راجی وزیر بهداری دادو فریاد کردم تقاضا کردم ده نفر سرطانی مشرف بموت در اختیارم بگذارند وپس از چهل روز سالم تحویل بگیرند ، گفتم تلگراف کنید پسر «رداسکلتون» هنرپیشهٔ هالیود را که روز نامه‌ها نوشته‌اند بعلت سرطان خون بزودی خواهد مرد پیش من بیاورند ، اگر در عرض چهل روز معالجه‌اش نکردم مطابق قوانین جزای امریکا مجازات شوم .

آقای هراتی به مرده‌ای که زنده کرده داروی شفابخش میخوراند

وقتی یکی از بیماران مردنی بیمارستان شوروی را معالجه کردم هیئت مدیرهٔ بیمارستان بمن تلفن کردند، اجازه ملاقات خواستند ، وقت ندادم ، گفتم باید بنام ایران وایرانی اینکار مشهور شود ولی متأسفانه آقای وزیر بهداری هنوز بحرفم ترتیب اثر نداده‌اند .

ترکیبات دوای خودم را هم بهیچکس نمیگویم تا رسما از من بخواهند، غیر از چهارخانه‌ای که فروخته‌ام پریروز در محضر شانزده هزار تومان قرض کردم و همه را در راه خدا خرج خواهم کرد ، طلای سفید مثقالی صد و هیجده تومان توی دوای من است ، کیلوئی ۲۲۰۰ تومان شیر خشت از افغانستان میخرم ، چهار عمله درشهرستانك وچهار عمله در اردبیل دارم، روزی هشتاد تومان مزد اینها را میدهم که مترصد باشند گیاه مخصوص وقتی سر از زیر برف بیرون آورد بچینند

آقای هراتی وطب

دیگر نوبت رفیق دکترم شده بود که سئوال طبی کند.

پرسید: آقای هراتی شما به چه وسیله از بیماران سرطانی نسج برداری میکنید وتشخیص میدهید ؟

آقای هراتی گفت آقا من از تشخیص و نسج برداری چیزی نمیدانم آنقدر که یك طبیب متخصص گواهی کند که بیمار مبتلا به سرطان است واز معالجه‌اش اظهار عجز کند من دست به معالجه میزنم وپس از سه دوره معالجه ده روزه تمام غده‌های سرطانی را آب میکنم

پرسید: چطور ممکن است شربت شما روی بافتها ونسوج سالم اثر نکند ؟

آقا مزمت شربت من اینست که خیلی خوشمزه ومقوی است وفورا گفت یك شیشه دوا از آن اطاق آوردند ودرش را باز کرد ولاجرعه سر کشید و به دکتر هم تعارف کرد.

بازدید بیماران

دکتر گفت : آقای هراتی حقیقت اینست که من نمیتوانم حرف شما را باور کنم وخواهشمندم مارا به بالین یکی از مریضهای خودتان هدایت کنید تا از نزدیك شاهد کارشما باشم

ـ اتفاقا الان ساعت شروع کار من است باتفاق خواهیم رفت درهمین وقت داماد آقای هراتی شش شیشه کوکا کولا آوردند جای شما خالی کوکا کولا بسرعت صرف شد و همراه آقای کاشف از اطاق بیرون آمدیم در حیاط یکمرتبه عده‌ای مریض منتظر دور آقا ریختند وشروع کردند قربان صدقه رفتن ـ زنی که یك پستانش را بریده بودند، مردی که چانه‌اش کج شده بود و پسری که میگفت مادرم مشرف بموت است بیش از همه التماس میکردند. آقای کاشف باهمه بمهربانی حرف میزد، همه را روانهٔ دانشگاه ومطب دکتر پزشکی کرد که تصدیق تشخیص سرطان بیاورند تا مجاناً معالجه‌شان کند.

راه افتادیم، سوار تاکسی که شدیم باز صحبت کرك انداخت میگفت پانزده مریض دارم غیر از مخارج دوا روزی سه مرتبه برای دادن شربت بهر کدام سر میزنم فکر کنید چقدر باید خرج تاکسی بدهم، بعلاوه پاپاهایم آنقدر راه رفته‌ام که تاول کرده فرصت نمیکنم گیوه مخرم راحت شوم بالاخره بخیابان انتظام رسیدیم، آقای هراتی درخانه‌ای رازدوصاحبخانه باشوق و گشادروئی همهٔ مارا پذیرفت داخل یك اطاق ستری بود و یك زن بیست وپنج شش ساله در آن نشسته بود، همه قربان صدقهٔ آقای هراتی میرفتند میگفتند معجزه عیسی کرده مرده‌ها را زنده کرده، یکمشت عکس و تفصیلات طبی جلوی ما ریختند مخلص که سر در نمیآوردم جناب دکتر همه را دید و گفت بله سرطان است آقای هراتی روی تشك خانم نشست وضمن دلداری شیشه آب حیات را از جیب درآورد ویك قاشق به مریض خوراند. دکتر اجازه معاینه خواست معاینه کرد مریض خانم را به رضائی همسر آقای محمدعلی احمدزاده اهل بابل بود یك پستانش را در اثر سرطان بریده بودند چند بار برق گذاشته بود اطباجوابش کرده بودند نزدیك بمرك آقای هراتی بدادش رسیده بود در طول شش روز معالجه میگفت تمام ورم بدنم فرو نشسته پستانم که مثل سنگ سفت شده بود دارد بحال طبیعی برمیگردد قبلا اگر یك قاشق سوپ میخورد از کلو بش پائین نمیرفت وغثیان میکرد ولی حالا ماشاءالله بابت صبحانه بنج سیر گوشت را کباب میجود آنش را قورت میدهد وتفاله‌اش را بیرون میریزد راه میرود میگوید میخندد وامیدوار به زندگی شده است برخاستیم سوار شدیم به خیابان سلسبیل رفتیم در منزل آقای حسن شفیعی معمار را کوبیدیم خترشان آمدند دم در با آغوش باز مارا پذیرفتند باطاق رفتیم بذیرائی مفصل و دعا شروع شد ده دوازده عکس طبی دیدیم تصدیقهای مختلف را دیدیم به آقای معمار گفتم شرح ماوقع را خودش تعریف کند وشروع کرد

نجات از مرك حتمی

از ۲ سال پیش ناراحتی من شروع شد احساس رنج میکردم، پیش اطباء مختلف رفتم ، از اول فروردین گذشته احساس تورم درصورتم ظاهر شد ، به بیمارستان شوروی رفتم اطباء بیمارستان بیمار بم را سرطان تشخیص دادند عکس گرفتند سی جلسه برق گذاشتند قلبم ضعیف شد یکماه استراحت کردم باز به بیمارستان مراجعه کردم ، شش عکس گرفتم، باز ۱۵ روز برق گذاشتند ، کم کم حالم بدتر میشد سرطان در سینه‌ام ریشه دواند پشت سرهم مرفین میزدم کم کم طوری شد که نمیتوانستم غذا بخورم در دستها و صورتم ورم بیشتر شد تزریق آمپول غذائی هم غیر مقدور شد ، به بیمارستان پهلوی رفتم صریحا گفتند فردا پس فردا خواهر مرد خبر کردم از محضر آمدند ، وصیت نامه تنظیم شد، فرستادم کفن خریدند همه خانواده‌ام گریه‌زاری میکردند دیگر کسی را نمی‌شناختم.

تا اینکه سراغ آقای هراتی را بپیراوم زنم دادند سراغ ایشان رفت، آمدند ۱۰ روز پیش شروع کردند بمعالجه حالا که می‌بینید همه چیز میخورم، میگویم میخندم ، امیدوار شده‌ام، راه میروم، شش ماه بود سرم را روی متکا نگذاشته بودم، نشسته میخفتم امادیشب براحتی خوابیدم، جانم را از دولت سر آقای هراتی دارم، ولی هرچه میکنم میخواهند از من پول نگیرند.

برخاستیم سراغ مریض سوم رفتیم در راه پرسیدم راستی آقای هراتی نگفتید پدرخانمتان چطور شد؟

ـ آن بیچاره قبل از فروردین گذشته که من دارو را کشف کنم عمرش را داد شما.

منزل آقای علی اکبر درخشان نفر سروان ارتش واردشدیم باز هم پذیرائی مفصلی شد، صورت سروان یکی کج شده بود، یك حفرهٔ باندپیچیدهٔ در گردنش دیده میشد، مدارك وعکسهائی نشان دادند که در هامبورك و ایران معالجات مفصلی کرده‌اند واثر نبخشیده، از شش روز پیش که آقای هراتی معالجه خود را شروع کردند دورم صورت فرو نشسته کجی فك اسفل بهتر شده و درد بوضع محسوسی کم شده است.

پس از پذیرائی شایانی که از ما شد از خانه آخر هم بیرون آمدیم، آقای هراتی اصرار داشت که بیالین سابر مرضا برویم ولی فرصت نبود، غروب شده بود گفتند واصرار کردند که خبر کشف ایشان را بگوش جهانیان برسانیم وبنویسیم که حاضر نداثر داروی ایشان در تمام مراجع صلاحیتدار امتحان شود وبدینوسیله باردیگر نام سرزمین بوعلی سینا بلند آوازه گردد.

آقای دکتر خطیبلو، خاطرجمع باشید، بخورید ، این شربت برای اشخاص سالم هم مقوی است

IRANAIR

پرواز به :

بغداد و دمشق

باهواپیمائی ایران لذت بخش است

۱ هر هفته چهارشنبه ها

۲ باقیمتی که کاملا بصرفه شماست

۳ باهواپیمای چهارموتوره DC4

برای تهیه جا شرکت سهامی ایرانتور

خیابان سعدی ـ تلفن ۳۵۷۹۱ تا ۳۵۷۹۴ مراجعه فرمائید

آ ـ ۱۸۲۸۸ «کانون طوطی»

-۴۰-

مونیك گفت:

ـ منهم میخواهم چیزی بگویم.

ـ مردها او را نگاه کردند و پریسه گفت:

ـ بسیار خوب، حرف بزنید، مونیك.

دختر جوان رو به ماتیو کرد

ـ حاضر بدیا کمال صداقت باما همکاری کنید؟

ـ البته.

ـ چند روز پیش من در یك کوچه مورد حمله واقع شدم ومردی بنام «پرتوبل» مرا بمغازه یك عتیقه‌فروش بنام «چانك لی تسانك» برد. امروز شما هم آنجا بودید. اینطور نیست؟

ـ صحیح است ولی شما چطور...

ـ یك مامور مخفی شال گردنی را که جزء درنیو بورك پیدا نمیشود روی دسته صندلی نمیاندازد و این بی احتیاطی قابل بخشش نیست...

ـ ولی من شال گردنم را در سالن عتیقه‌فروشی نگذاشته بودم!

مونیك برای او شرح داد که چطور شال گردن ابریشمی را دیده واین نکته باعث تعجب او شده بود.

سپس پرسید:

ـ این چانك لی تسانك کیست؟

ـ یکی از طرفداران چانکای چك است.

ـ چرا زودتر نگفتید؟ خریدار کالای پرتنس همین شخص است . صدای اورا در کتابخانه شنیدم. صدایش بگوشم خیلی آشنا بود اینمرد دوست ایگور است.

ـ دوست ایگور شر یك پرتنس؟

ـ بله، پرتوبل وایگور نگفتند . یقینا سا کمین بن ورلیش بخانه این عتیقه فروش پناه برده‌اند .

پریسه گفت:

ـ باید فورا بآنجا برویم.

ـ عقیده منهم همین است.

مونیك پرسید:

ـ اما شما از کجا این چانك لی را میشناسید ؟

امریکائی کمی ناراحت شد سپس گفت:

ـ اینمرد و دوستان او بودند که بما اطلاع دادند که کمونیستها خیال خرید این سلاحها را دارند ما ابتدا باور نکردیم واین سلاحها را که در جزایر کارولین انبار شده بود بیاد نیاوردیم بعد که متوجه شدیم سلاحها ناپدید شده بود وقتی من به هنك کنك رسیدم با «چانك لی تسانك» تماس گرفتم . البته از هدف اساسی مسافرتم چیزی باو نگفتم «چانك لی» لیست مامورین کمونیستها را بمن داد ولی از بمبها حرفی نزدیم .

ـ ولی اگر شما لیست مأمورین کمونیست‌ها را داشته باشید پیدا کردن بمبها کار آسانی است .

ـ اینها متأسفانه آدرس مشخص ندارند ظرف ده روز من فقط توانستم یکی از آنها را در یك خانه مخصوص کشیدن تریاك پیدا کنم بهمین علت است که بدیدن ماژورهوك رفتم تا از او کمك بگیرم

پریسه گفت .

ـ حال بدیدن این عتیقه فروش برویم ،

ماتا کسی بمحله «ونچای» رفتند . قرار بر این شد که امریکائی تنها بخانه و مغازه مرد چینی برود و مونیك و پریسه در کوچه مراقب باشند. درحالیکه پریسه بطرف خانه عتیقه‌فروش میرفت ماتیو پرسید :

ـ اسلحه دارید ؟

پریسه جواب داد :

ـ جز مشت‌هایم اسلحه‌ای ندارم.

مرد آمریکائی گفت :

ـ پس کلت مرا بگیرید .

ـ خودتان چه میکنید ؟

ـ من برای زدوخورد نمیروم میخواهم ـ عتیقه‌فروش مذاکره کنم

رولور خود را به پریسه داد ودرحالیکه دستها را در جیب گذاشته بود باشانه درحیاط کوچك عتیقه فروش را باز کرد.

تنها روشنائی کوچه از چراغی بود که کمی دورتر سر یك چهارراه قرار داشت

مونیك آهسته گفت:

نمی‌فهمم چرا این کوچه درچنین محله پرجمعیتی تا این حد خلوت است

پریسه گفت :

ـ این کوچه کمی پرت است. بین دو خیابان پرجمعیت قرار دارد تجار و کسبه چینی تمام خانه‌های این دو خیابان را اشغال کرده‌اند در وروی مؤسساتشان در آن خیابانها است ودر سرویس آنها در این کوچه باز میشود

ما این ترتیب شبها در این کوچه همیشه خلوت است. ولی اینجا نمانیم. کمی دورتر یك فرورفتگی در دیوار کوچه وجود دارد که میتوانیم بدون اینکه دیده شویم منتظر بمانیم

بلافاصله پزاویه تاریکی که نزدیك در ورودی خانه عتیقه فروش قرار داشت رفتند و بانظار ایستادند

در این گوشه تاریك برای اینکه دیده نشوند ناچار خیلی نزدیك هم ایستاده بودند مونیك از تماس بازوی پریسه بیدن خود ناراحت شد و از این ناراحتی تعجب کرد .

آهسته چند سانتیمتر از او فاصله گرفت ولی فرمانده کشتی «پی هو» از جانکان نخورد

پریسه !

ـ شنیدید ؟

پریسه بازوی اورا گرفت .

ـ گمان میکنم که ...

ـ یك گلوله شلك شد . اینطور نیست ؟

مونیك زیر لب گفت :

ـ بله ، باید برویم ببینیم چه اتفاقی افتاده است

دختر جوان یقین داشت که صدا از خانه عتیقه‌فروش برخاسته است.

خود را بدرخانه‌ای که ماتیو بآن وارد شده بود رساندند . پریسه. آهسته در را باز کرد .

چهره وحرکاتش آرام ومعرف خونسردی وتصمیم وشجاعت او بود و مونیك علی رغم وحشت فوق العاده خود بدنبال او وارد شد .

حیاط کوچکی را که باتفاق پرتوبل از آن گذشته بود شناخت . برای اینکه ترس خود را فراموش کند حین عبور تماشای جزئیات حیاط مشغول شد. در گوشه حیاط مجسمه یك سك بزرك که باسفال ساخته بودند جلب توجه می کرد .

پریسه دردیگری را باز کرد واز چند پله بالا رفت ومونیك که قدم بقدم اورا تعقیب میکرد از زیر در سوم یك خط باریك روشنائی دید

پریسه آهسته گفت :

خم شویم.

وبلافاصله بالگدی در را باز کرد.

میان اثاثیه درهم ریخته اطاق اندام بلند «ماتیو» دیده میشد که بیحرکت برزمین افتاده بود.

مونیك احساس کرد که عرق سردی بر پشتش نشست پریسه که رولور ماتیو را دردست میفشرد ، وارد سالن فروش اشیاء عتیقه شد.

در یك چشم بهم زدن مونیك آتش کلت را دید و چشمش شبح انسانی افتاد که بطرف او دوید. از لوله کلت پریسه دوباره برقی درخشید و گلوله‌ای شلیك شد.

خبرنگاران ما از شهرستانها اطلاع میدهند

بازرسان ژاندارمری

خبرنگار ما از فیروزکوه اطلاع میدهد آقایان تیمسار پورزند و سرهنگ وارش بازرسان عالی ژاندارمری کل کشور و سرگرد کاتوزیان فرمانده گروهان ژاندارمری دماوند بمنظور بازدید دسته ژاندارمری فیروزکوه باین شهر وارد شدند.

رئیس فرهنگ ساوه بخبرنگار ما اظهار داشته است

مشکلات ماندا‌شتن ساختمان مجهز و کمبود دبیر است

هنگام افتتاح آموزشگاهها، کلاس ششم متوسطه نیز تاسیس میشود

آموزشگاه حرفه‌ای امسال دایر میگردد

آقای بهبهانی هنگام مصاحبه باخبرنگار ما

از ساوه خبرنگار ما مینویسد:

چندروز قبل آقای سید محمدعلی بهبهانی رئیس اداره فرهنگ ساوه که به منظور شرکت در کنگره روسای فرهنگ شهرستانها بمرکز عزیمت نموده بود وارد ساوه گردید.

در تماسی که با وی گرفته شد، آقای بهبهانی درمورد پیشنهاداتی که بمنظور توسعهٔ فرهنگ این شهرستان داده شده است اظهار داشت:

البته از تصمیمات و نظریاتی که در کنگره اتخاذ گردیده این شهرستان بی‌نصیب نبوده و شهرساوه نیز از لحاظ پیشرفت آموزشگاههای روستائی، حرفهٔ و کشاورزی و همچنین سایر شئون فرهنگی برخوردار خواهد بود.

احتیاجات فرهنگ

رئیس ادارهٔ فرهنگ افزود خوشبختانه در پایان جلسات کنگره روسای فرهنگ شهرستانها در دفتر مدیر کل وزارت فرهنگ اجتماع نموده و هر یک درباره مشکلات حوزه فرهنگی خود مذاکراتی بعمل آوردند از اینجانب نیز کمبود دبیر و ضرورت یکدستگاه اتومبیل و سایر مشکلات فرهنگ ساوه را متذکر گردید.

خوشبختانه پیشنهادات ما مورد تصویب قرار گرفت و امید است بزودی مشکلات فرهنگی این شهرستان مرتفع گردد.

مشکلات موجود

درباره افتتاح رشته‌های مختلف ششم متوسطه سؤال شد آقای رئیس فرهنگ اظهار داشت افتتاح کلاسهای ششم اعم از ادبی، طبیعی و ریاضی منتهای آرزیم بوده و هست متاسفانه ادارهٔ فرهنگ ساوه با مشکلاتی مواجه است که یکی از آنها نداشتن ساختمانی مجهز برای ایجاد دبیرستان و دیگری کمبود دبیر لیسانسیه میباشد.

امیدوارم با کمک وزارت فرهنگ بتوانم درهنگام افتتاح آموزشگاه‌ها یکی از رشته‌های سه گانه ششم متوسطه را تاسیس نمایم.

کارهای انجام‌شده

آقای بهبهانی درمورد نامه‌های اصلاحی سال تحصیلی آینده اظهار نمود که پروژه‌های اصلاحی بسیار از لحاظ ایجاد ساختمان‌های متعدد برای تشکیل مدارس تهیه شده است که نمونهٔ آن ساختمان فعلی دبستان حسینی میباشد این ساختمان از محل صدی پنج سهم فرهنگ تأسیس شده است همچنین برای تاسیس آموزشگاه‌های حرفه‌ای کارگاهی ضمیمه دبیرستان رضاشاه گردیده است که در آغاز سال تحصیلی مورد استفاده قرار خواهد گرفت ضمناً تکمیل دبیرستان کشاورزی مورد نظر میباشد که امیداست تا چهارماه دیگر این ساختمان تکمیل شده و مورد استفاده واقع گردد.

تهیه آزمایشگاه

آقای رئیس فرهنگ درباره اقدامات دیگر خود اضافه نمود: تا آنجا که اعتبارات ما اجازه داده است نسبت برفع نقائص و تکمیل ساختمان‌های نیمه‌تمام اقدام شده و همچنین ساختمان سالن و کتابخانه دبیرستان از محل کمک سازمان برنامه آغاز گردیده است که تا چندماه دیگر از آن استفاده خواهد شد.

آقای بهبهانی درمورد تهیه آزمایشگاه دبیرستان اظهار داشت گرچه تاکنون مقدار زیادی لوازم لابراتوار تهیه گردیده و در اختیار دبیرستان محمد رضا شاه گذاشته شده است ولی آزمایشگاه مزبور دارای نقائصی است که امیدوارم این نقائص در سال تحصیلی جاری مرتفع گردد.

عزیمت مرزبان

از مرکز خبرنگار ما مینویسد چندروز قبل بمناسبت عزیمت آقای سرهنگ مصباح بمرکز مراسم تودیع با شکوهی برگزار شد آقای سرهنگ مصباح مرزبان درجه اول لطف‌آباد از توابع بندر گز بود که بمنظور تکمیل تحصیلات خود در دانشگاه جنگ عازم مرکز گردید.

تشکیل بانک ساختمانی

حضار فی‌المجلس یکمیلیون ریال تعهد نمودند

چندروز قبل بمنظور تشکیل بانک ساختمانی در ساری جلسه‌ای بدعوت آقای استاندار و باحضور عده‌ای از سرمایه داران و متمکنین شهر در عمارت فرمانداری تشکیل گردید

در این جلسه آقای مهدوی استاندار ضمن ایراد نطقی لزوم تاسیس بانک ساختمانی در مرکز استان را برای مدعوین تشریح نمود و از آنان دعوت کرد که بانکی با سرمایه ۲۰۰ میلیون ریال تشکیل دهند.

پس از خاتمه بیانات آقای استاندار آقای مرتضی‌قلی حسام از طرف اهالی شهر بیاناتی مبنی بر اظهار تشکر از اقدامات ایشان ایراد و اظهار داشت که عموم بازرگانان و متمکنین این شهر از پیشنهاد آقای استاندار دائر بتشکیل بانک ساختمانی استقبال می‌نمایند.

در این موقع حضار فی‌المجلس مبلغ یکمیلیون ریال برای سرمایه اولیه بانک ساختمانی تقبل نمودند که بحساب مخصوص بانکی بپردازند.

تشکیل جمعیت شیروخورشید سرخ

فرماندار و شهردار در خیابانها اعانه جمع‌آوری کردند

از شهسوار خبرنگار ما مینویسد بمنظور تشکیل جمعیت شیروخورشید سرخ چندروز قبل بنا بدعوت آقای سخائی فرماندار عده‌ای از ملاکین و بازرگانان و اصناف در سالن فرمانداری حضور یافتند.

ابتدا آقای فرماندار بیاناتی پیرامون تشکیل جمعیت شیروخورشید سرخ و هدف آن ایراد نمود آنگاه قرار شد برای تثبیت تشکیل جمعیت و جوهر جمع آوری گردد و چون عده حضار برای جمع‌آوری مبلغ مورد نظر کم بود باین جهت از آقای فرماندار تقاضا شد که شخصا از اهالی استمداد نمایند.

این پیشنهاد مورد قبول واقع شد و بلافاصله آقای سخائی در معیت آقایان شهردار و رئیس بانک ملی شعبهٔ شهسوار در خیابانها براه افتاده و در فاصله کوتاهی مبلغ ۱۷۵۷۰ ریال جمع آوری نمودند.

مبلغ مزبور با آقای بهره ور رئیس بانک ملی تحویل گردید تا با افتتاح حسابی بنام جمعیت شیروخورشید بآن حساب منظور گردد. مبلغ شش هزار ریال نیز از طرف عده‌ای دیگر از اهالی تعهد گردید و قرار شد برای تعیین هیئت مدیره جلسهٔ دیگری تشکیل شود.

انتقام وحشتناک

«هاجر» خواهرزاده خود را بطور فجیعی کشت

چندروز قبل زنی بنام «هاجر» ساکن قریه «رودبند» لاهیجان باتهام قتل یک طفل دوازده ساله و سرقت مقداری طلاآلات دستگیر و زندانی گردید.

از قرار معلوم هاجر چندی پیش از منزل تقی نام مقداری طلاآلات بسرقت میبرد و چون در آنموقع فخرالملوک خواهرزاده هاجر که طفل خردسالی است از جریان سرقت مطلع شده و چگونگی را بدهبان محل میگوید هاجر بشدت عصبانی شده و تصمیم میگیرد که از خواهرزاده خود شدیداً انتقام بکشد.

بهمین منظور چندروز قبل برادر دوازده ساله فخرالملوک بنام علی را مخفیانه بمنزل میبرد و در آنجا بطرز فجیعی بوسیله داس بقتل رسانده و جسدش را در جوی آب می‌اندازد.

بمحض گزارش جریان امر برشت آقای کریمی آزاد بازپرس بمحل واقعه عزیمت کرده و پس از تحقیقات زیاد هاجر را باتهام قتل خواهرزاده خویش و همچنین سرقت طلاآلات تحت تعقیب قرار می‌دهد.

بقرار اطلاع هاجر در تحقیقات اولیه بقتل علی و سرقت جواهرات اعتراف کرده و اظهار داشته است چون فخرالملوک اسرار سرقت مرا فاش کرد من نیز برادر او را کشتم تا باینوسیله او را برای همیشه عزادار نمایم گزارش بالا از خبرنگار ما در رشت میباشد.

شیوع سیاه زخم

بهداری فاقد داروست

خبرنگار ما از علمده مینویسد چندروز قبل در حدود ۱۰ نفر از اهالی قریه «نارنجک بن» واقع در ۹ کیلومتری شهر که مبتلا بسیاز خم شده بودند برای معاینه و معالجه بهداری علمده مراجعه کردند بقرار اطلاع اینعده بعلت صرف گوشت یک گاو بیمار مبتلا بسیاه زخم شده‌اند.

اهالی ده برای جلوگیری از خطر سرایت این بیماری آنها را روانه شهر می‌نمایند تا خود را معالجه نمایند.

بدبختانه درحال حاضر بهداری علمده فاقد هرگونه داروئی برای معالجه مبتلایان است و بیم آن میرود که این بیماری خطرناک بسایرین نیز سرایت کند.

همکاری فرهنگ و کشاورزی

خبرنگار ما از رشت اطلاع میدهد چندروز قبل اولین جلسه کمیسیون همکاری ادارات فرهنگ و کشاورزی استان گیلان باحضور آقایان فرخ منش مدیر کل فرهنگ استان مهندس رازقی رئیس کشاورزی استان، احمد سمیعی رئیس فرهنگ رشت، مهندس هاشمی رئیس اداره ترویج، «مارتین» و دکتر «نیر نیک» مشاورین کشاورزی و فرهنگ در اطاق کار آقای مهندس رازقی تشکیل شد و زمینه همکاری ادارات مزبور مذاکراتی انجام گرفت و تصمیماتی اتخاذ شد.

توسعه دبیرستانهای پسران و دختران

سی و پنج کلاس مبارزه با بیسوادی تشکیل میشود

چندروز قبل آقای رضا ایزدی رئیس فرهنگ نائین که بمنظور شرکت در کنگره روسای فرهنگ شهرستانها بمرکز عزیمت نموده بود بنائین مراجعت کرد ضمن مصاحبه‌ای که با وی بعمل آمد اقداماتی که برای توسعه فرهنگ این منطقه انجام گردیده است سئوال شد آقای ایزدی اظهار داشت بمنظور توسعه کلاسهای حرفه‌ای و وسائل مختلفی تهیه گردید که در سال تحصیلی جاری در اختیار آموزشگاهها گذارده خواهد شد همچنین تهیه یک میکروسکوپ و تشکیل آزمایشگاه برای استفاده دبیرستانهای شهر مورد توجه قرار گرفته است که بزودی بهتر خواهد شد

آقای ایزدی افزود که اعتباری برای ترمیم ساختمان آموزشگاهها تامین گردیده است که هم اکنون ساختمان آنها در دست تعمیر میباشد ضمنا برای تاسیس سی و پنج کلاس مبارزه با بیسوادی اعتباری تهیه گردیده است

آقای رئیس فرهنگ در پایان مژده داد با اقداماتیکه صورت گرفته است امیدوارم بتوانم در اول سال تحصیلی جاری کلاسهای پنجم ادبی و چهارم طبیعی پسران و همچنین کلاسهای سوم و چهارم دبیرستان دختران افتتاح نمایم

سارقینی که در جاده‌ها اموال مسافرین را سرقت میکردند

بوسیله مامورین ژاندارمری دستگیر شدند

خبرنگار ما از شیراز گزارش میدهد ظرف چندروز اخیر مامورین ژاندارمری فسا موفق شده‌اند که عده‌ای از سارقین مسلح را که در جاده قیر و کازرون و جهرم اثاثیه و اموال مسافرین را بسرقت میبردند دستگیر و اسلحه آنها را ضبط نمایند.

مجموعاً ظرف این چندروز ۱۱ سارق دستگیر و ۳۳ قبضه تفنگ ضبط شده است

حسن جریان امور

خبرنگار ما از بوشهر مینویسد: از بدو انتصاب آقای جواد صاحب اختیاری بریاست دارائی بوشهر و بنا در اقدامات مفیدی برای حسن جریان امور این اداره بعمل آمده است از جمله حقوق کارمندان دوایر دولتی که اغلب اوقات پس از مدتی تاخیر پرداخت میگردید هم اکنون بموقع پرداخت میشود

یک اتوبوس با سه نفر تصادف کرد و یکی از مصدومین فوت نمود

خبرنگار ما از شیراز گزارش میدهد: دوروز قبل اتوبوس شهری خط ۳ براندگی (محمد رضا اروج) بعلت سرعت زیاد و نداشتن ترمز در سه راه شیر، سه نفر عابرین باسامی جعفر شجاعی، رضا عدلو و عباس مهدی‌زاده تصادف نمود و آنها را بشدت مجروح کرد.

مجروحین بلافاصله بوسیله آقای سرگرد مجاب رئیس کلانتری ۶ بیمارستان سعدی اعزام و تحت درمان قرار گرفتند.

ولی متاسفانه یکی از مجروحین بنام عباس مهدی زاده بعلت خونریزی مغزی در گذشت

راننده که در محل حادثه دستگیر شده بود پس از تکمیل پرونده امر بدادسرای شیراز تحویل گردید.

اخبار شهرستانها

رشت- آقای دکتر ایزدی رئیس درمانگاه مسلولین

ملایر- آقای هادی نجات پور شهردار آقای پرندوش رئیس حوزه نظام وظیفه

بوشهر- آقای هاشمی کفیل فرمانداری

رشت- آقای محمود توسلی رئیس اداره عمومی اداره کل کشاورزی استان- آقای محسن آزاد رئیس اداره اطلاعات و اقتصاد کشاورزی آقای مهندس عبدالعلی نظمی رئیس اداره دفع آفات نباتی

پاسگاه سیار ..!

باین نقل و انتقالات مضحک خاتمه دهید

خبرنگار ما از رامسر مینویسد: پاسگاه وصول عوارض قسمت شرقی رامسر چندی است که وضع مضحکی بخود گرفته زیرا هر چند روز یکبار محل پاسگاه از «سادات محله» به «رمک» و از «رمک» به «سادات محله» و از آنجا به «کتاله» و بالعکس نقل مکان داده میشود.

ظاهرا این نقل و انتقالات، بعلت اختلافاتی است که بین شهرداری های رامسر و شهسوار نسبت بحدود استقرار پاسگاه وصول عوارض بوجود آمده است.

اهالی رامسر انتظار دارند که پاسگاه وصول عوارض برای همیشه در «کتاله» مستقر گردد و باین نقل و انتقالات که جز دردسر برای عوارض دهندگان نتیجه دیگری ندارد خاتمه دهند.

ورود فرماندار کل بنادر

دوروز قبل آقای شاه‌حسینی فرماندار کل بنادر باهواپیما وارد بندرعباس شد.

آقای شاه‌حسینی هنگام ورود بفرودگاه از طرف فرماندار بندرعباس و عده کثیری از روسای دوایر لشکری و کشوری مورد استقبال قرار گرفتند و سپس باتفاق مستقبلین شهر عزیمت نمودند اهالی بندرعباس امیدوارند که با ورود فرماندار کل بر نامه‌های اصلاحی و عمرانی که سالهاست برای آبادان بنادر جنوب خاصه بندرعباس تهیه و تنظیم شده است بمرحله اجرا درآید.

قدردانی

خبرنگار ما از مشهد مینویسد. براثر مساعی آقای کوثری مدیر کل فرهنگ استان برای توسعه و تعمیم ورزش در آموزشگاهها دانش آموزان این استان در تمام رشته‌های ورزشی پیشرفتهای قابل ملاحظه‌ای نائل آمده‌اند و بهمین مناسبت اخیراً رئیس انجمن ملی تربیت بدنی از علاقه و توجه آقای کوثری مدیر کل فرهنگ خراسان بامور ورزشی کتبا قدردانی نموده است.

بدست مردم اصلاح شد

از چندی قبل اتومبیل‌های وانت متعددی در جاده بین کمیشان و بندرشاه بکار افتاده بود و با گرفتن کرایه ۳۰ ریال و ۴۰ ریال از هر نفر مسافرین را بمقصد میرسانیدند تا کنون تقاضاهای مکرر اهالی راجع بتقلیل کرایه این اتومبیلها بجائی نرسیده بود تا اینکه اخیرا عده‌ای از مردم کمیشان اقدام بخرید اتومبیلهای سواری نمودند و در جاده مزبور بکار انداختند.

هم اکنون اتومبیلهای سواری با اخذ مبلغ ۲۰ ریال بحمل و نقل مسافر مشغول میباشند این اقدام مفید موجب گردیده است که اهالی خود بکارهای عام‌المنفعه پرداخته و از احجاف دیگران جلوگیری نمایند.

مشکلی دارید یا فراموش کرده‌اید...؟

یکسال است که موتور برق پهلوبندر نصب شده و متصدیان مربوطه و اهالی منتظرند که سازمان برنامه بر طبق قرارداد منعقده با شهرداری برای سیم کشی معابر و منازل اقدام کند ولی متاسفانه در این مدت هیچگونه اقدامی در این باره بعمل نیامده و مردم همچنان در انتظار استفاده از برق روزشماری میکنند.

اهالی از سازمان برنامه سئوال میکنند آیا برای سیم کشی و بکار انداختن کارخانه مشکلی در پیش است و یا انجام این منظور فراموش شده است

افتتاح بیمارستان

خبرنگار ما از مشهد گزارش میدهد چندروز قبل بیمارستان ۲۰ تختخوابی «شاهین فر» که بهمت آقای دکتر محمد شاهین فر تاسیس شده است طی مراسمی افتتاح گردید.

در این مراسم عده‌ای از آقایان روسای دوایر دولتی و اطبای شهر حضور داشتند و از مساعی آقای شاهین فر در تاسیس این بیمارستان اظهار قدردانی نمودند.

تاسیس کلاسهای ششم طبیعی و ادبی

خبرنگار ما از زابل مینویسد: براثر تقاضاهای مکرر و اقداماتی که از طرف شورای شهرستان و اداره فرهنگ در مورد تاسیس کلاسهای ششم ادبی و طبیعی بعمل آمده بود بالاخره وزارت فرهنگ با پیشنهاد مزبور موافقت نمود و قرار است بزودی شش نفر دبیر لیسانسه جهت آموزش محصلین کلاسهای ششم باین شهرستان اعزام گردند.

یک زندانی در مستراح زندان

بانفت خودش را آتش زد

خبرنگار ما از شاهی مینویسد:

چندروز قبل یکی از سارقین باسابقه بنام منوچهر پناهی که در زندان سر میبرد دور از چشم نگهبانان در مستراح زندان مقداری گازوئیل بروی لباسش ریخته و خود را آتش زد مامورین زندان بمحض اطلاع آتش را خاموش کردند و مجروح را بیهداری زندان فرستادند ولی معالجات موثر واقع نشد و در بیمارستان در گذشت زندانی مزبور تا کنون براثر سرقتهای متوالی چندین بار محکوم شده و بزندان افتاده بود

ولی چون باز هم دست از اعمال خویش برنداشته و بمنزل یکی از اهالی دستبرد زده بود چندی قبل دستگیر و بحبس طویل‌المدتی محکوم گردید

بهمین علت گویا دچار اختلال حواس شده و حتی در این اواخر حرکات غیرطبیعی و عجیبی از او سر میزده است.

جنازه او پس از انجام تشریفات قانونی بخاک سپرده شد

---

۲۶ مه ۱۹۴۳

از نخست‌وزیر بر رئیس شورای محصوص

پرزیدنت مایل است که مبادله اطلاعات درباره «لوله آلوی» بین طرفین ادامه یابد و هر دو کشور مشترکا در این راه کوشش و مجاهدت فراوان بخرج دهند. از قرار معلوم عاملی که رئیس جمهوری را باتخاذ این تصمیم وادار کرده آن است که بعقیده وی ممکن است این اسلحه قبل از پایان جنگ مورد استفاده قرار گیرد. موضوع را به لردچرول نیز اطلاع دهید

سر انجام مذاکرات مانطور مطلوب پایان یافت معذلک از اینکه سران ستاد شورای مختلط هیچ گونه توصیه صریحی برای حمله بایتالیا بلافاصله پس از تصرف سیسیل نکرده بودند فوق‌العاده ناراحت و مکدر بودم و تنها موفقیتی که در این زمینه نصیب من شده بود قطعنامه‌ای بود که از طرف روسای ستاد بشرح زیر صادر گردید:

فرمانده عالی متفقین در افریقای شمالی دستور داده خواهد شد که بفوریت با استفاده از عملیات «هوسکی» مقدمات عملیات لازم را برای خارج کردن ایتالیا از جرگه دولتهای متخاصم بعمل آورده سران ستاد شورای مختلط حق انتخاب کردن نقشه‌های مربوط باین عملیات را برای خود محفوظ میدارند.

من میدانستم که تمام فکر روسای ستاد از تنگه متوجه جزیره «ساردنی» است بعقیده آنها این جزیره می‌بایستی در سال ۱۹۴۳ آخرین هدف نیروهائی را که در منطقه مدیترانه متمرکز شده‌اند تشکیل دهد. ولی من چه از جنبه نظامی و چه از لحاظ سیاسی باین نظر مخالف بودم زیرا روسیه شوروی در این هنگام حتی بدون اینکه بتواند یک روز باستراحت بپردازد

در جبهه وسیعی مشغول نبرد بوده و خون سربازان روسی در این جبهه مانند سیل جریان داشت باین ترتیب آیا ما می‌توانستیم در مدت تقریباً یکسال متجاوز از یک میلیون و نیم از زبده‌ترین سربازان خود را که همه گونه وسائل نبرد را در هوا و در بادراختیار داشتند عاطل و باطل بگذاریم.

بنظر میرسید که پرزیدنت همشاورین خود فشار زیادی وارد نساخته بود که عقیده خود را در مورد حمله بخاک ایتالیا صریحاً اعلام دارند ولی چون من فقط برای همین منظور باین مسافرت طولانی تن در داده بودم نمی‌توانستم این موضوع را مسکوت بگذارم.

هوپکینز بطور خصوصی بمن گفته بود: «اگر میخواهید نتیجه قطعی در این باره بدست بیاورید باید لااقل یکهفته دیگر در واشنگتن توقف نمائید و در این صورت نیز امیدزیادی بحصول موفقیت قاطع نمیرود» این مسئله بی‌اندازه اسباب دلتنگی من بود باین جهت روز ۲۵ مه مستقیماً از پرزیدنت روزولت تقاضا کردم که اجازه دهد ژنرال مارشال همراه من بالجزیره برود و امیدوار بودم که در آنجا ضمن مذاکره با ژنرال ایزنهاور راه‌حلی برای این مسئله پیدا شود.

روزولت در آخرین جلسه مذاکرات اعلام داشت که نخست‌وزیر در نظر دارد بزودی در الجزیره مذاکراتی با فرماندهان نیروهای افریقای شمالی درمورد عملیاتی که باید پس از پایان «هوسکی» بموقع اجرا گذاشته شود بعمل آورد و اظهار عقیده کرده است که حضور ژنرال مارشال در این مذاکرات بسیار لازم است.

روزولت اضافه کرد که پس از این پیشنهاد وی با مارشال مذاکراتی بعمل آورده و از وی پرسیده است که آیا ممکن است مسافرت خود را بجنوب شرقی اقیانوس آرام تعویق انداخته و مطابق میل نخست‌وزیر رفتار کند؟

مارشال در پاسخ اظهار داشتند که برای مسافرت بالجزیره آماده است.

از حسین فاضل : خبرنگار ما در پاریس

کمبود مکان و نبودن معلم یادومشکل بزرگ فرهنگ فرانسه

فرهنگ فرانسه درسال جاری به ۲۰ هزار کلاس جدید وسه‌هزار معلم متخصص احتیاج دارد

از معلمین بازنشسته برای تدریس در مدارس دعوت شد

کلاسهای متحرک مشکل کمبود مکان را رفع خواهد کرد

درفرانسه‌نیز مثل ایران چندروز دیگر تعطیلات مدارس تمام میشود و سال تحصیلی آغاز میگردد و وزارت فرهنگ فرانسه‌ازهم‌اکنون بامشکلاتی چندروبرواست که‌اهم‌آن کسرسازمان معلمین‌متخصص برای دوره‌دوم دبیرستان ها ودیگر کمبود کلاس برای دانش آموزان‌جدیدمیباشد •

چون‌خودمن‌مختصری‌بامورفرهنگی درایران واردم‌وبمشکلاتی که‌همه‌ساله وزارت‌فرهنگ وبخصوص‌اداره‌آموزش پایتخت‌دراینموقع‌ازسال باآن مواجه میباشدوقوف‌دارم واغلب‌نیز شنیده‌ام که‌عده‌ای‌وزارت‌فرهنگ‌وادارات‌وابسته بآنرامقصر میدانند که‌چرا بموقع خود راه‌حلی برای این‌اشکالات پیش بینی نکرده‌اند.

ازاین‌نظر بموقع دیدم که‌یك‌مقایسه مختصربین‌دودستگاه آموزشی‌فرانسه‌و ایران‌بعمل آورم تاضمناخوانندگان عزیزوبخصوص‌اولیاءمحترم‌دانش‌آموزان وخوددانش‌آموزان‌متوجه‌باشند که‌این اشکالات‌دراغلب کشورها کم‌وبیش‌وجود دارد •

۵۷۵هزار محصل

قبلامایداین آمار مختصررا ذکر کنم که‌درسال تحصیلی آینده‌درحدود پانصدوهفتاد وپنجهزارنفر دانش‌آموز درمدارس‌فرانسه‌بتحصیل‌اشتغال‌خواهند داشت که‌ازاین‌عده یکصد وسی‌هزار نفراطفالی‌هستند که‌شش‌سال آنها تمام شده‌ووارد مدرسه‌ابتدائی‌میشوند.

برای‌دانش‌آموزانیکه‌امسال‌بمدارس اضافه‌میشوندافتتاح بیست هزار کلاس جدید راباید پیش‌بینی کردو کسر سازمان آموزشی‌راباستخدام‌سه‌هزارنفر معلم‌بایستی جبران‌نمود •

دومسئله‌اخیر یعنی‌استخدام معلمین واجدشرایط وپیدا کردن محل برای تاسیس کلاسهای‌جدیددو اشکال بزرگ برای‌فرهنگ‌فرانسه پیش‌آورده وعینا همان‌دواشکالیست که فرهنگ تهران نیزهمیشه‌باآن‌مواجه‌بوده‌است.

علاقه بتحصیلات فنی

بطوریکه‌آمارداش‌آموزان دررشته های‌مختلف‌تحصیلی‌نشان می‌دهدسال بسال‌استقبال دانش‌آموزان‌نسبت‌برشته های فنی‌وعلمی‌زیادترمی گرددوحتی دردانشکده‌هانیزبادرنظر گرفتن وضع نسبی تقسیم‌دانش‌آموزان بین شعب گوناگون‌این اختلاف‌کاملامحسوس است‌بطوری که‌رشته‌تحصیلی ۱۵۵هزار و۸۰۳ نفردانشجویانی که‌سال‌تحصیلی گذشته‌دردانشکده های‌مختلف‌فرانسه بتحصیل‌اشتغال داشته اندبدین ترتیب بود :

رشته ادبیات «شامل‌کلیه رشته های ادبی» ۴۱هزارو۳۳۹نفر

رشته‌حقوق «شامل‌سیزده‌رشته‌حقوقی» ۴۰هزارو۳۲۲نفر

رشته علوم‌وفنی ۳۶هزارو۱۰۲ نفر

رشته پزشکی ۳۹هزار و۸۵۹ نفر

رشته داروسازی ۷هزارو۸۶۳نفر

رشته علوم‌عقاید ۳۱۸ نفر

وعلت استقبال دانش‌آموزان‌ازرشته های‌علوم‌وفنی‌بدون‌سبب‌نیست. باوجود آنکه‌هرساله‌درحدود۴هزارنفر مهندس درفرانسه فارغ التحصیل می‌شوند مع‌الوصف‌ابنعده احتیاجات‌روزافزون کادرمتخصص فنی‌فرانسه رانمی‌توانند رفع کنندوچون مهندسین پس‌ازفراغ ازتحصیل‌موقعیت خوبی‌دراجتماع‌دارند ازاین نظرداوطلب‌برای‌این‌رشته بسیار است‌ودراینجاست که اشکال‌عمده‌یعنی نقص‌عده‌کافی‌معلم‌متخصص‌برای‌تدریس بداوطلبان تحصیل در این رشته پیدا می شود و رفع این اشکال هم مسئله‌پیچیده‌ای شده‌است بدینمعنی که داوطلب‌برای دوره‌علمی‌وفنی‌بسیار ولی داوطلب‌برای‌اینکه دراین‌رشته ها معلم‌شود خیلی کم‌است

درسال جاری ۲۸هزارمعلم‌موردنیاز بودوفقط ۶۶نفربرای شرکت‌دراین مسابقه حاضرشده بودند که ازاینعده هم‌بیش‌از۴۲نفرواجدشرایط‌نبودند

مشکل نبودن‌معلم‌فیزیك

وبخصوص کسر معلم فیزیك برای دوره‌دوم دبیرستانها مشکلی‌است که هنوزلاینحل مانده‌است وبرای رشته های‌دیگر علمی‌وفنی‌هم معلم‌متخصص وواجدشرایط بحدکافی نیست‌بطوری که‌ازبیست‌وچهارهزارنفر معلمی که فعلادر دوره‌دوم دبیرستانها تدریس اشتغال‌دارندودوهزار نفرواجد شرایط تدریس در دوره دوم نیستند ولی کسرسازمان‌معلمین‌متخصص این‌اجبار رابپیش‌آورده‌است .

فعلا که‌ابتدای‌سال‌تحصیلی‌است‌برای جبران‌نقصی که‌درکادر معلمین‌فنی‌موجود است‌دوراه‌حل موقتی‌درنظر گرفته‌شده است‌اول‌اینکه عده‌ای‌ازمهندسین‌را که بکارهای‌فنی‌خوداشتغال‌دارندباپرداخت حق‌التدریس‌کافی‌بطورپیمانی استخدام کنند که‌آنان موقتامرای دو سال‌از شغل‌اصلی خود دست‌بردارندوفقط بکار تدریس‌دردبیرستانها بپردازند تادرآن فرصت‌معلم‌فنی تربیت‌شوددیگراینکه معلمینی که بسن‌شصت‌وپنجاه سالگی رسیده‌وبایستی‌بازنشسته‌شوندبامیل‌خود آنهادرخواست‌شود بکارادامه‌دهند ودر عوض‌حقوق‌خودرا باضافه‌حق‌التدریس کافی‌دیگری دریافت‌دارند.

اطاقهای‌متحرك

وزارت‌فرهنگ فرانسه‌درمورد کمبود کلاس‌نیزپیش‌بینی‌های لازم‌نموده واز جمله‌دستور ساختن اطاقهای مناسب برای کلاس که‌قابل حمل‌ونقل‌میباشد داده‌شده تادرابتدای سال‌تحصیلی‌درهر نقطه‌ای که ضروری‌باشد ازاین اطاق هااستفاده‌بعمل آید وبرروی‌همین‌اصل ازهم‌اکنون‌بمردم‌اطمینان‌داده‌شده‌است که : درآغازسال تحصیلی هیچ‌دانش آموزیرا ازمدرسه‌ای بهانه اینکه‌جا ندارند ردنخواهند کرد•

اسرائیل نگرانست

بهمسایگان‌سوریه بایدکمك‌اقتصادی‌شود

دول‌عرب‌اسلحه امریکائی‌رابجای‌سوریه برضداسرائیل بکارخواهندبرد

واشنگتن- اباابان سفیراسرائیل‌در آمریکا، نظرداردامروزبادالس‌ملاقات کندونظراورادرباره‌وضع‌فعلی‌خاورمیانه بپرسد.

اباابان‌درخواست‌دولت‌خودرامبتنی‌بر تحویل‌سلاحهای‌آمریکائی‌تکرارخواهد کردبنظردولت‌اسرائیل‌حمل‌سلاحهای آمریکائی‌بکشورهای‌همسایه‌سوریه‌غیر عاقلانه‌است‌زیرادول‌عرب‌این‌سلاحهارا برضداسرائیل‌بکارخواهندبردنه‌سوریه.

بنظر اسرائیلی‌ها کمك آمریکاباید بمقیاس‌وسیع درزمینه‌های اجتماعی‌و اقتصادی‌بعمل آیدوهدف‌آن‌تثبیت‌وضع این کشورها و دمکراتیك کردن حکومت آنهاباشد (اسوشیتدپرس)

۹۹ اطاق اختصاصی برای‌ملك‌سعود

بادن‌بادن- ساعت‌یك‌بعدازظهردیروزبوقت‌محلی‌ملك‌سعودوهمراهانش‌با ۲۴دستگاه‌اتومبیل‌واردشهربادن‌بادن‌شدند.

ملك‌سعوددرجلوی درشلوس‌هتل‌از کادیلاك‌خودپیاده‌شد ویکدختر بچه کوچك‌دسته گلی‌بنام‌شهر بادن‌بادن‌بوی تقدیم کرد،سپس‌شهردار بپادشاه‌عربستان سعودی‌خیرمقدم گفت‌وملك‌سعود داخل‌هتل گردید•

بعدأملك‌سعودبتوسط وابسته‌مطبوعاتی سفارت‌سعودی درآلمان غربی از مقامات‌آلمانی شهرهای اشتوتگارت وبادن‌بادن‌تشکر کرد.

سه‌نفرازدانشمندان معروف‌آلمانی که‌دردانشکده‌های‌پزشکی گوتینگن فریبورك وهایدلبرك‌تدریس میکنند برای معاینه‌ومعالجه‌ملك‌سعودبیادن‌بادن دعوت‌شده‌اند•

درهتل‌شلوس‌۹۹ اطاق‌وسالن‌برای‌ملك‌سعودوهمراهانش بطور اختصاصی آماده‌شده‌است.(خبرگزاری‌فرانسه)

بانك‌صنعتی مصروسوریه

دمشق -مصروسوریه‌تصمیم گرفته‌اند که‌یك بانك‌صنعتی‌مشترك‌تشکیل‌دهند سرمایه‌دولت‌سوریه دراین‌بانك بیش‌از پانصدمیلیون لیرسوریه‌خواهدبود ضمناقراراست‌یك‌شرکت‌حمل‌ونقل هوائی‌بین‌مصروسوریه‌تشکیل گردد

اعتراض تونس بفرانسه

تونس-روزگذشته دولت‌تونس‌برعلیه اقدام اخیرسربازان فرانسوی که از الجزایرمیآمدندشدیداً بدولت‌فرانسه اعتراض کرد.

بنا برادعای مقامات تونسی دوازده زرهپوش‌فرانسوی اخیراً ازمرزتونس گذشته وپس ازتحقیقات غیرقانونی عده‌ای ازاتباع تونس‌را باخود همراه برده‌اند .

فرانسه مدعی‌است تونس‌بانقلابیون الجزایر کمك میکند تونس بعلت حوادث پی‌درپی اخیروضع غیرعادی اعلام کرده است. (اسوشیتدپرس)

طرح وسیع‌جنگی برضدسوریه

مسکو- روزنامه‌ستاره‌سرخ ارگان‌وزارت دفاع شوروی‌درشماره امروز خودضمن‌بحث‌ازاوضاع‌خاورمیانه‌می‌نویسد که‌ایالات‌متحده‌درنظر دارد اسرائیل، عراق وترکیه‌را علیه‌سوریه‌تحریك کرده وبا ایجاد حالت‌جنك درسرحدات آنکشور بهانه‌ای‌برای‌مداخله‌خود دربن‌منطقه‌بدست‌بیاورد .

روزنامه‌ستاره‌سرخ اضافه‌میکند که‌آمریکامیخواهد برای اجرای نقشه های‌خود ازناوگان‌ششم‌ایالات‌متحده واز کشورهای عضو پیمان‌بغداد استفاده کندولی‌این نقشه‌بطورحتم‌باشکست مواجه‌خواهدشد•(خبرگزاری فرانسه)

کنگره دانشمندان‌عرب

بیروت - سومین کنگره علمی دانشمندان عرب که‌ازعلما واستادان دانشگاههای کشورهای‌عضواتحادیه‌عرب تشکیل‌میگردد دیروزدربیروت افتتاح شدوتاروز۱۶سپتامبرادامه‌خواهدیافت دولت‌عراق‌از شرکت‌دراین کنفرانس معذرت‌خواسته‌است(خبرگزاری‌فرانسه)

عملیات تروریستی‌دراردن

لندن- روزنامه دیلی‌اکسپرس می‌نویسد که باردیگرعملیات‌تروریستی درعمان شیوع‌یافته وطرفداران کمونیستها‌شدت مشغول‌فعالیت شده‌اند

دیروزعده‌ای‌ازاین افرادبمنزل وزیرکشاورزی‌نارنجك‌پرتاب کرده‌اند. تروریستهای اردنی‌اخیراباداره اطلاعات‌امریکادرعمان‌حمله کرده‌ومیخواستند چندساختمان رادراورشلیم‌ویاپتخت منفجرسازند بنظر مفسرسیاسی روزنامه دیلی‌اکسپرس دراین عملیات کمونیستهای سوریه باکمك مسکونقش‌مهمی‌را بازی می کنند (خبرگزاری فرانسه)

باطری بادوام زیاد

سیلور کلوراید

Silver

موقعیکه باطریهای دیگراز کارافتاده اند

هنوز برای شما کارمیکنند

Chloride

همچنین باطری جدید سیلور کلوراید

خشك که درعرض چند دقیقه پرو پرقدرت

میشود اکنون موجود است .

باتضمین کامل

نماینده انحصاری

شرکت سهامی سیار

خیابان سعدی تلفن ۳۷۹۷۷-۳۸۹۵۹۰

۱-۱۸۲۵۴

پس‌ازپایان‌سخنان روزولت‌من‌طی بیانات‌مختصری‌اظهارداشتم که‌اگرمذاکرات‌ماژرال ازبهاور بدون‌حضورنماینده عالیمقام‌آمریکا صورت گیردبدون‌شك اشکالاتی‌پیش‌خواهدآمد•زیرا اگردر غیاب نماینده عالیمقام آمریکائی‌تصمیمی گرفته شودممکن‌است‌چنین‌تصورشود که من‌ازنفوذ خودسوء استفاده کرده‌ام. وازاینکه ژنرال مارشال حاضرشده‌است همراه من‌بالجزیره رودبینهایت خرسندم• پس‌از اعلام موافقت‌پرزیدنت‌درباره مسافرت‌مارشال دیگراطمینان داشتم که‌کارهادرالجزیره‌روبراه خواهدشدو ممکن‌است‌بعداً گزارشی‌برای‌مطالعه سران‌ستادشورای مختلط تنظیم‌وارسال‌شود.

✡ ✡ ✡

قراربود باتفاق‌پرزیدنت گزارشی‌راکه‌می‌بایستی درموردجریان مذاکرات کنفرانس‌برای‌شوروی فرستاده‌شود تهیه کنم •

برای‌این‌منظورطرحهای متعددی آماده‌شد که‌هرباریس‌ازماشین‌شدن‌اصلاحات‌وخط‌خورد گیهائی درآن‌بعمل‌می‌آمد که اغلب خواندن‌آن خالی‌ازاشکال‌نبودوهر باردرمورد مطالبی که‌بایستی‌بروسیه‌شوروی اطلاع‌داده شودومسائلی که نباید‌باطلاع‌آن دولت‌برسدبایکدیگر مشورت وتبادل‌نظرمیکردیم• سرانجام درساعت دوصبح من بپرزیدنت گفتم :

«اجازه‌بدهید تمام‌این‌یادداشت‌ها رافردابا خودببرم وپس‌ازاصلاح‌وتنظیم‌مجدداً برای‌شمابفرستم»

پرزیدنت‌این پیشنهادراقبول کرد .

بدنبال‌این‌صحبت اضافه کردم : اگرمارشال بتواندهمراه من بالجزایر بیاید بسیار بجا و مناسب‌خواهدبود زیرادر هواپیماجا باندازه کافی‌وجوددارد •• هنگامیکه برای‌رفتن‌باطاق خواب‌خود آماده‌شده‌بودیم ژنرال‌مارشال‌واردگردید .

بااینکه‌وی تصمیم گرفته‌بود بالجزیره مسافرت کندولی انتظار نداشت که باهمان هواپیمای ما باید بافریقای شمالی برود • وباین‌جهت برای خدا حافظی آمده بود ولی پرزیدنت خطاب بمارشال گفت .

«برای‌چه باونیستون‌نمیروید• دراین‌صورت‌می‌توانید‌بانخست‌وزیر درباره گزارشی که‌بایدبشوروی فرستاده‌شودمذاکره وتبادل‌نظر بکنید» ژنرال‌از شنیدن‌این‌موضوع‌متعجب‌شد • وپس‌از کمی‌مکث گفت بسیار خوب همین‌کار را خواهم کرد.

فصل بیست‌ودوم

هدف : ایتالیا

صبح‌روز ۲۶مه کشتی‌هوائی ازپایگاه «پوتوماك» پرواز کرد درحالیکه ژنرال‌مارشال وایسمی رئیس‌ستاد «میرانوری وسایرهمراهان من‌درآن‌قرار گرفته‌بودند • پرزیدنت برای بدرقه‌مادرفرودگاه حاضر شده‌بود •

چندلحظه‌پس‌ازپرواز هواپیمابرونده گزارشی‌راکه‌بایستی‌برای‌شوروی فرستاده‌شود پیش کشیدیم چون‌مرتب کردن اوراقی که دربن‌پرونده‌قطوروجود داشت‌ازعهده‌من خارج‌بود وازطرفی‌اصلاحاتیکه‌از

آنهائی که کواکراوتس میخورند

از شما

خوشحالترند

بس از صرف غذای لذیذ ومقوی کواکراوتس احساس میکنید که خوشحالترهستیدوهمچنین برای زندگی بهتر خود را آماده می‌بینید .

از هم اکنون صرف کواکراوتس را جزء برنامه غذائی خودتان قرار دهید.

حداقل خرج وحداکثر استفاده

لوبرفاینر - دستگاه تصفیه روغن که ۷۰ درصدازمصرف روغن موتوراصرفه‌جوئی میکندوهمیشه روغن تصفیه‌شده‌بموتورمیرساند

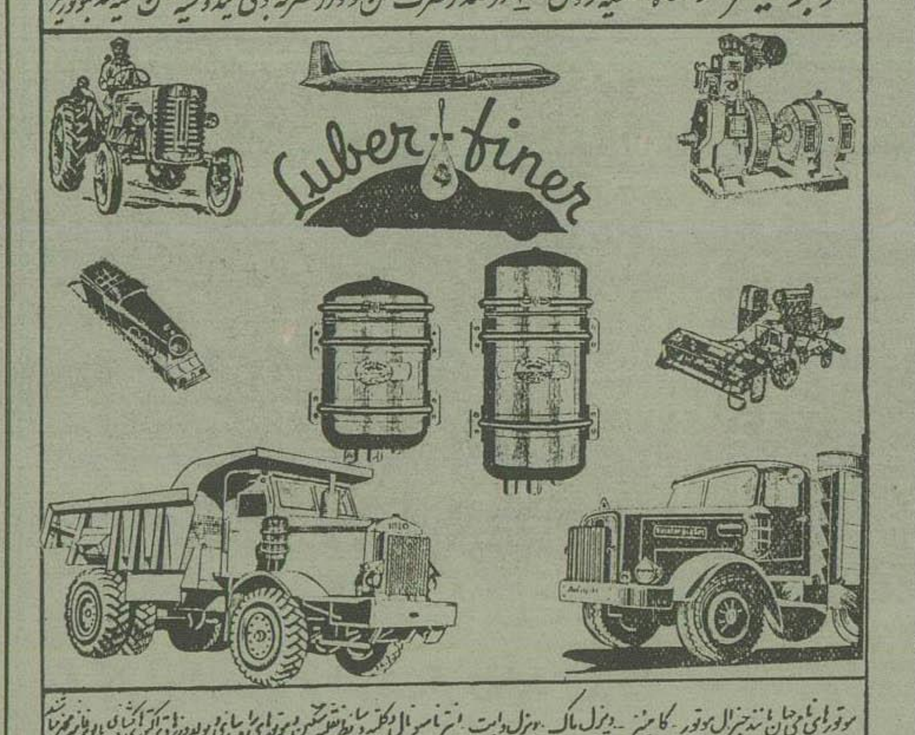

موتورهای‌ماشین‌مانندجنرال‌موتور - کاترپیلر - دیزل ماك - دیزل وایت - انترناسیونال وکلیه‌ماشین‌های‌تقلیه‌سنگین وموتورهای‌هواپیمائی‌بوئینگ‌وزاکوکوری‌آکشاپی‌بالوبرفاینرمیرسند

لوبرفاینر مخصوص ماك دیزل جنگی وانواع کامیونها موجود است.

نماینده انحصاری: شرکت بارسهامی - تلفن ۵۲۷۳۶ و ۵۰۲۳۶

۱-۱۸۱۹۴

فصل جدید تآتر در تهران

بافرارسیدن مهرماه فصل کارتآترها مجدداًشروع میشودوباآنکه بیشترتآتر های ماتاستانهانیز بکارخود ادامه میدهند اما پیروی از یك سنت جهانی کارجدی فقط از اوائل پائیز صورت میگیرد •

متأسفانه باید گفت که فصل تآتر سال گذشته از نظر علاقمندان این هنر بهیچوجه رضایت بخش نبود ودوستداران تآتر یك برنامه خوب بمعنی واقعی کلمه را در تآتر های دائمی پایتخت ندیدند .

نتیجه کار فصل تآتر درسال گذشته برای این هنر بمنزله ناقوس خطری بشمار میرود وچنانچه این وضع ادامه پیدا کند یاباید تمام تآترها دست از کارخود بکشند ویاراهی رادرپیش گیرند که باروح هنر تآتر اختلاف بسیار دارد .

سال گذشته فقط گروه های آماتور تآتر که درمیان آنها می توان از گروه پروفسور «کوبن بی» گروه دکتر مهدی فروغ و گروه هنر ملی نام بر دفعالیت های جالبی داشتند واداره کل هنرهای زیبا نیزدر راه فعالیت این گروهها امکانات بسیار ایجاد کرد

این فعالیت ها سیارامیدبخش میباشد ونشانه آنست که علاقه به تآتر وسعی در راه ایجاد تآتر خوب بین جوانان ما زمینه نیرومندی دارد اما باید دانست که تنها فعالیت گروههای آماتور برای راضی کردن علاقمندان تآتر وتوسعه این هنر کافی نیست

باوجود مشکلات زیادی که درراه نشان دادن برنامه های خوب وجود دارد این کارلازمست وباید انجام داده شود

درآستانه فصل جدید تآتر فعالیت هائی دراین راه صورت میگیرد

رفیع حالتی متورانسن باسابقه وهنر مند تآتر که مدتها فعالیت خویش را محدود کرده بود اکنون دست بکار تهیه دو برنامه میباشد

یکی از این دو برنامه بنام «بانك عمده» برنامه افتتاحیه سالن جدید تآتر تهران درمحل فعلی سینما البرز خواهد بود و برای اواسط مهرماه روی صحنه خواهد آمد.

دراین برنامه وحدت ناصر ملك مطیعی وتهمینه شرکت خواهند داشت

برنامه دیگر حاتمی نیس تورانداخت اثر معروف شیللر است که درجامعه باربد نمایش داده خواهد شد حالتی شخصاً دراین برنامه بازی خواهد کرد ورل شاهزاده تورانداخت را «مهین معاون زاده» عهده دارد.

جعفری نیز نمایشنامه سرگذشت را با شرکت «شهلا» قرار است در تآتر پارس روی صحنه بیاورد

ازطرفی صحبت هائی دربین است که درسالن تآتر سینما رویال که متعلق به آقای باتمانقلیچ میباشد یك تآتر دائمی ایجاد شود و برای اداره برنامه ها نام اشخاص مختلفی ازجمله نصرت الله محتشم نیز برده میشود

بایددانست که این جنب وجوش و فعالیت در ابتدای هر فصل تآتر وجود دارد اما آنچه مهم است ادامه این روح فعالیت وسعی در بالانگهداشتن سطح هنری برنامه ها درطول فصل میباشد

آینده نشان خواهد داد که کارگردانان تآترها تاچه حد در اجرای این منظور موفق خواهند شد.

جینالولو بریجیدا بامریکا میرود

«جینالولو بریجیدا» که پس ازوضع حمل واستراحت کافی خود را برای شروع فعالیت های سینمائی آماده کرده است خیال دارد که به هولیوود رفته ودرفیلم های امریکائی شرکت کند•

وی روز گذشته اظهارداشت که مسافرت وی برای اوائل سال آینده صورت خواهد گرفت

هنوز معلوم نیست کدام یك از کمپانی های فیلمبرداری هولیوود باستاره ایتالیائی قرارداد خواهند بست•

سوفیالورن ازدواج میکند

«کارلوپونتی» ازهمسرش جدا شده وبرای ازدواج باسوفیا منتظر صدور طلاقنامه رسمی است

بالاخره شایعات مربوط بروابط عاشقانه وامکان ازدواج «سوفیالورن» با «کارلوپونتی» کارگردان ایتالیائی تایید شد وشب گذشته سوفیا اظهارداشت چنانچه «پونتی» بتواند طلاقنامه ای ازهمسرخویش بدست بیاورد که درمحاکم ایتالیا قابل قبول باشد بلافاصله باوی ازدواج خواهد کرد.

«کارلوپونتی» وهمسرش سه ماه پیش ازیکی ازدادگاههای مرکز یك تقاضای طلاق کردند•

۲۰ روز پیش دادگاه مذکور رای بجدائی بین این دو نفر داده وقرار شده است دو فرزند آنها «ژاندالینا» و«آلساندرو» درنزد مادرخود «ژولیانا» بسر برند• اما تاکنون تکلیف تقسیم اموال آنها روشن نشده وطلاق نامه رسمی نیز صادر نگردیده است.

«سوفیالورن» دیروز بخبرنگاران گفت : «اکنون «پونتی» برای بدست آوردن طلاقنامه رسمی مشغول فعالیت است زیرا رای جدائی دادگاه که اخیرا صادرشده باآنکه از نظر محاکم امریکائی اشکالی برای ازدواج مجدد ایجاد نمیکند ولی در دادگاههای ایتالیا قابل قبول نیست وپونتی نمیتواند قبل ازاینکه چنین طلاقنامه ای بدست بیاورد بامن ازدواج کند• من وپونتی اکنون منتظر صدور طلاقنامه هستیم وپس ازاینکه طلاقنامه صادرشد بلافاصله ازدواج خواهیم کرد.»

عالیترین کلاس رقص و بالت

انواع رقص ها (اسپانیولی- ایرانی- عربی) تحت نظر متخصصین ماهر اروپائی وهمچنین کلاس بالت برای کودکان وبزرگسالان•

نشانی- میدان فردوسی (خیابان شاهرضا) کوچه رفعت جاه - هنرستان مادام سینه کویه

۱-۲ آ-۱۹۵۵

ملکه زیبائی امریکا

اهل سیاست است و عقیده دارد که هواپیما بزرگترین اختراع بشر میباشد

دراین هفته یك دوشیزه دانشجوی امریکائی بنام «مارلین الین واندربر» به عنوان زیباترین زن امریکائی شناخته شد و لقب «میس امریکا» را بدست آورد .

وی دومین زنی است که از ایالت (کلرادو) بچنین مقامی نائل شده است

پس ازاینکه هیئت داوران (مارتین) را بعنوان زیباترین زن امریکا تعیین کردند هریك از آنها سئوالاتی ازوی بعمل آوردند .

یکی ازاین سئوالات آن بود که آیا مرد باید بزن پیشنهاد ازدواج کند یا زن باید دراینکار سبقت بگیرد امیس امریکا در برابر این سئوال گفت:

«بعقیده من پیشنهاد ازدواج باید از طرف مرد بعمل آید وپس از ازدواج نیز مرد باید بعنوان رئیس خانواده بشمار رود.»

درپاسخ این سئوال که مهمترین اختراع بشر چیست «مارتین» گفت هواپیما زیرا این اختراع امکان داده است ما بتوانیم بفاصله چندساعت هر نقطه جهان که مایل باشیم پرواز کنیم

میس امریکا سپس وارد مسائل سیاسی شده وگفت نزدیکی باشوروی ومذاکرات مستقیم با رهبران این کشور موجب تخفیف بحرانهای بین المللی شده وبایجاد روابط دوستانه بین کشورهای مختلف کمك خواهد کرد.

Best Brands for Best Business in Rayons & Nylons

بهترین مارك بهترین پارچه

رایون و نایلون

رایون

علامت :

دایفوکنی رشته های نخ رایون	این سکین و آنکون
کوسوئی « «	این هابك و آنکون
ابکل اندیل « «	محصول کارخانه رایون

نایلون

علامت :

آمیلان	نخها ورشته های نایلون
تریکو	پارچه های کشدار نایلون
تویولان	نخهای تابیدهٔ نایلون

سوپرآمیلان رشته های نایلون

نایلکس نخها وپارچه ی نایلون

صد درصد ومخلوط•

ما صورت سازمان محصولات خودرا بمحض تقاضای مشتریان محترم دردسترس آنها قرار میدهیم.

بزرگترین مؤسسات تهیهٔ نایلون ورایون در ژاپون

TOYO RAYON CO., LTD

No. 5, 3-chome, Nakanoshima, Kita-ku, Osaka, Japan.

Established 1926 — Cable Address "TOYORAYON OSAKA"

آ-۱۴۵۷۰ (۱) (کانون طوطی)

برای ملاحظه نمونه وکسب اطلاع بیشتری به خیابان بوذرجمهری نزدیك پمپ بنزین سرای خیام تلفن ۳۴۶۷۳ مراجعه فرمائید

آ-۱۸۱۵۸

فروشگاه شرکت سهامی دیزل وایت خیابان فردوسی نبش سوم اسفند تلفن ۳۶۹۳۳

آ-۱۸۱۹۸

بایالات الجزایر خود مختاری داده میشود

مونوری مجلس فرانسه رادعوت به تشکیل جلسه فوق العاده کرد

پاریس - بورژس مونوری نخست وزیر فرانسه روز گذشته ازمجلس ملی این کشور تقاضا کرد برای رسیدگی بنقشه دولت درباره اعطای خودمختاری محلی به الجزائر روز ۲۴ سپتامبر جلسه فوق العاده تشکیل شود.

«مونوری» امیدوار است که پارلمان فرانسه قبل از شروع بحث دراطراف مسئله الجزایر درسازمان ملل متحد پارلمان فرانسه نقشه وی رادرباره اعطای خودمختاری محلی به الجزائر تصویب کند•

باآنکه هنوز جزئیات این نقشه امضا نشده ولی محافل مطلع اظهارمیدارند که «مونوری» درنظر دارد در سراسر الجزایر ۶ تا ۱۸ ایالت بوجود آورده وبآنها خودمختاری بدهد .هریك ازاین ایالات دارای مجلس مقننه بوده وهیئت اجرائیه خواهد داشت ومجموع دستگاههای اداره کننده این ایالات تشکیل نوعی از حکومت فدرال راخواهند داد.

طبق این نقشه مسائل دفاعی، روابط خارجی، گمرك ومسائل مالی راکماکان فرانسویها اداره خواهند کرد.

بتمام اعراب مقیم الجزائر حق رای مساوی با اروپائیان داده خواهد شد و اقلیت های این کشور نیز حق خواهند داشته باشند مجالس محلی نمایندگانی خواهند داشت. (آسوشیتدپرس)

شرکت سهامی چاپ

بهترین کلیشه ها وگراورها را برای چاپ دقیق ترین وزنده ترین عکس ها آماده می نماید

هنرستان ملی باله ایران

هنرستان ملی باله ایران برای سال تحصیلی ۱۳۳۶-۱۳۳۷ هنرجویان دختر و پسر از ۹ الی ۱۵ سال را که استعداد وقابلیت جسمانی داشته باشند ازطریق مسابقه ثبت نام میکند.

هنرجویان به تناسب سن در کلاسهای مختلف کمزیر نظر استادان میرز اداره میشود به فراگرفتن اصول فنی باله اشتغال خواهند ورزید. ساعات کار هنرستان طوری تنظیم شده است که با اشتغالات درسی و حرفه ای آنها تماس نداشد.

داوطلبان میتوانند بادردست داشتن رضایت نامه کتبی ازاولیای خود وبا اتفاق آنان ازاین تاریخ الی اول مهرماه همه روزه ازساعت ۴ ونیم الی ۶ ونیم بعداز ظهر به محل هنرستان واقع درخیابان ارفع جنب هنرستان عالی موسیقی مراجعه وبرای شرکت درامتحانات ورودی ثبت نام نمایند•

اداره کل هنرهای زیبای کشور

۲-۴ آ-۱۷۹۱۴

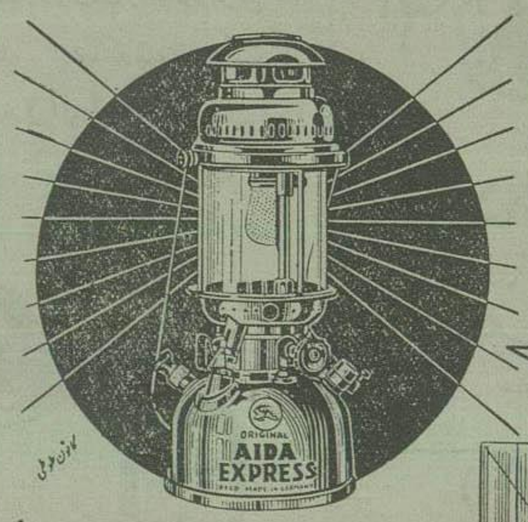

توری هما ۹۹۹

۵۰۰ شمع بادوام

چراغی که باتوری هما روشن شود

ازهمه پرنورتراست

...جای چراغ پرنوری مشاهده کردید یقین داشته باشید با

چراغ توری آیدا است

دیاگنکه توری هما بخرشوید

مرکز پخش : بازارسلطانی حاج سیدحسین اقجه تلفن ۲۷۶۰۹

آ-۱۸۲۹۴ ۱-۴

این زندگی!

این صفحه زیر نظر
آقای هوشنگ مستوفی
تهیه میشود

بخش روز

خطای پدر

فیروز جوان بیست ساله‌ای است که هنوز سرد و گرم دنیا را نچشیده، دیروز باصورت برافروخته و قیافه محزون نزد من آمد درست حالت دیوانه‌ها را داشت. وقتی از اوعلت این تغییر حالتش را پرسیدم مشت خود را روی میز کوبید و گفت:

ـ جنایت تنها این نیست که انسان در خیابان با هفت تیر با کارد کسی را بکشد و بزندگانیش خاتمه دهد، بعقیده من جنایتکاران زیادی بدون هیچ سر و صدائی در میان ما زندگی میکنند، ما آنها را مردمان خوب و مفیدی میدانیم در حالیکه جنایتکاران واقعی همینها هستند.

گفتم ـ چطور؟

سر خود را تکان داد و گفت:

ـ چه بسا پدرانی هستند که نسبت بفرزندانشان، نسبت بخانواده خودشان جنایت میکنند و اساس یکعمر بدبختی و محنت برای زن و فرزندان خود میگذارند و هیچکس آنها را نمیشناسد و دستهای خون آلودشان را نمی بیند.

باز هم با نگاه استفهام آمیز بسویش خیره شدم، البته مقصودم این بود که توضیح بیشتری بدهد.

لبخندی زد، سیگاری از جیبش درآورد و روشن کرد، دود آنرا تا ته سینه بالا کشید و گفت:

ـ شاید باور نکنی که همین سیگار کشیدن هنوز امروز نتیجه غفلتها و جنایات پدرم است

بله... این پدرها... این پدرها... نسبت به فرزندان خود جنایت میکنند.. و هیچکس هم دست های خونین آنها را نمی بیند

گفتم ـ اما همه پدرها هم اینطور نیستند

باز پوزخندی زد و گفت:

ـ میدانم چه میگوئی، اما تو پدر نازنین و بزرگوار خودت را با هیچکس مقایسه مکن! پدر تو گوهر گرانبهائی بود که هیچکس ارزش و بهای واقعی اورا ندانست. درحالیکه تو نمیدانی این پدر من در راه شهوات خودش چقدر سخت و بی عاطفه و خشن و بیرحم است.

گفتم ـ زودتر بگو که خفه شدم

آه عمیقی کشید و گفت

ـ پدر من مرد دانشمند و صنعتگری است که اگر از هنر و فکر و معلومات خودش استفاده کند درآمدش کمتر از روزی پنجهزار ریال نخواهد بود. درحالیکه این مرد امروز چنان اسیر عیاشی و هرزگی و اوهام و احلام شده که حتی ما را هم که فرزندان او هستیم نمیشناسد.

یك محکم دیگر سیگار زد و ادامه داد:

ـ بله.. این پدر جنایتکار من پنج سال است که عاشق زنی شده، اینکاش آن زن بکر حسابی بود، درحالیکه اینطور نیست، او یك زن چادر نمازی است که بلعنت شمر و کفر ابلیس هم نمی ارزد.

پدر جنایتکار من امروز پس از بیست و پنج سال زندگی با زن شرافتمندی که عمر خود را وقف او نموده و فرزندان خوب و اهلی برایش او تربیت کرده تازه بیاد جوانیهای خود افتاده و همه چیز خود را فدای این زن بدکاره و بی همه چیز نموده دیشب پدر بی عاطفه و خونخوار خودم را در سینما با همین زن چادر نمازی دیدم ایوای راستی چه خوب گفته‌اند که «عشق پیری گر بجنبد سر برسوائی زند» من وقتی صورت این زن را دیدم از پدرم حیفم آمد، مبهوت ماندم که این مرد چطور زن جوان و خوشگل خود را که مادر منست گذاشته و بدنبال چنین مفرینه‌ای رفته است! اما واقعیت این است که پدر من باین عمل جنایت آمیز دست زده است.

هرچه فکر میکنم نمی فهمم که مادر من چه عیب و نقصی داشته که اینمرد از آغوش او به چنین زن بدترکیب و نفرت انگیزی پناه برده است.

دیشب وقتی از سینما درآمدم آهسته آهسته بدنبال پدرم رفتم و فهمیدم آقا سرشصت سالگی با این زن بدقواره و بیسواد ازدواج کرده است. آنوقت تازه دانستم که پدرم با آنهمه پس‌اندازو سرمایه‌ای که داشت چه شده که اخیراً تمام فرشهای مارا در مانك رهنی گرو گذاشته و مدام عصبانی است و فریاد میزند که بخاطر اداره کردن زندگی شما و مادرتان مقروض شده‌ام! چون ضمن صحبت آنها پی بردم که آن زن از پدر بزرگوار بنده پنجهزار تومان دیگر میخواهد و پدرم درست مثل یك ملیونر به او وعده میدهد که هفته دیگر تقاضای اورا عملی خواهد کرد درحالیکه من خوب میدانستم مامدتی است که حتی برای کمترین مخارجمان دچار مضیقه هستیم.

در اینجا فیروز بحال گریه افتاد، اشکش سرازیر شد و فریاد زد:

ـ بخدا از این زندگی بتنگ آمده‌ام.

من آلان با برادر کوچکتر از خودم که او هم از این ماجراها شب و روز رنج میبرد مشغول گذراندن امتحانات سال ششم متوسطه هستیم، بله ما میخواهیم دیپلم بگیریم در حالیکه پدر بزرگوارمان هستی خانواده خودش را در طبق اخلاص گذاشته و میخواهد قربانی شهوترانی خود بکند. آیا اگر فردا ما از راه راست منحرف شویم و برای این اجتماع موجودات مضر و مزاحمی باربیائیم گناه این جنایت بگردن این پدر بی عاطفه و بی رحم نیست؟

پس چرا کسی در این محیط نیست که بداد ما برسد و از این رنج مداوم و سرنوشت شوم نجاتمان دهد!

پدر من پنجسال است که بمادر بدبخت ما که یکعمر با فقر و نداری او ساخته خیانت میکند مادر فهمیده و حساس ما هم از تمام جزئیات کثافت کاری های او خبر دارد و منتها اوزن شریفی است و خجالت میکشد از اینکه تازه حالا سر پیری باید پدرم برسر این مطالب جدائی و دوری پیدا کند. اما در عرض همین دو سه ماه اخیر چنان لاغر شده که میترسم سرطان گرفته باشد.

فیروز ساکت شد، اشك چشمانش را پاك کرده برخاست و درحالیکه با من دست میداد گفت:

ـ اینکاش حداقل این پدران بیعاطفه و خودخواه و جنایتکار که بخاطر یك لحظه لذت و شهوترانی تیشه بر ریشهٔ خانوادهٔ خود میزنند لااقل آنقدر شهامت داشتند که وقتی عاشق چنین زنان پست و آلوده‌ای میشدند میآمدند و در برابر زن بیگناه و فرزندان معصوم خود اعتراف میکردند که عاشق شده‌اند و میخواهند زندگانی تازه‌ای تشکیل دهند، اما افسوس که اینها باندازهٔ یك بچه مدرسه نابالغ هم شهامت و مردانگی ندارند و هنوز بعظمت واقعی و نقش مهم خانواده در یك اجتماع پی نبرده‌اند.

با تاسف خندیدم و گفتم

ـ فیروز جان تو راست میگوئی اما اگر اینها آنقدر شهامت و مردانگی داشتند سر پیری بعد از یکعمر زندگی با زنی شرافتمند به او خیانت نمیکردند و بیاد عشق و عاشقی نمیافتادند! اینها هرگز لیاقت تشکیل خانواده را نداشته‌اند ولی افسوس که در اجتماعات شرقی هنوز ماشینی خلق نشده تا تشخیص بدهد و اعلام کند که آیا مردی لیاقت تشکیل زندگی مقدس خانوادگی را دارد یا نه.

پایان

چون سازمان اداری و فنی شرکت واحد اتوبوسرانی عمومی تهران و حومه

ازهرجهت تکمیل بوده و محلی برای استخدام جدید بهیچوجه ندارد لذا مراتب باطلاع عموم میرسد که از شرکت از قبول هرگونه تقاضا برای کار معذور است خواهشمند است برای جلوگیری از اتلاف وقت مراجعین و کارکنان شرکت ازهرگونه تشبث و توسط و مراجعه برای کار خودداری فرمایند

شرکت واحد اتوبوسرانی عمومی تهران و حومه

آ ـ ۱۲۹۸۹ ۱ـ۲

امید برای نومیدان

ـ۳ـ

صحبت دفعه گذشتهٔ ما بآنجا رسید که گفتیم:

ـ بیماری‌های روحی بهیچ عنوان ارتباطی با تمول و فقر یا خوشبختی و بدبختی شما ندارد. بیماری‌های روحی دوست و دشمن نمیشناسد و هرگز از اسکناس با طلا و دولار هم نمیترسد و هر جا نقطه ضعفی بدست آورد شروع بحمله میکند.

اشخاصیکه بیماری روحی دارند احساس میکنند که این آتش درونی با آهستگی وجود آنها را میسوزاند و آب میکند

فصل دوم

افراط در عشق

تمام دنیا عجب و غریبند بغیر از تو و من!

و تازه میخواهم بگویم تو هم یك آدم عادی نیستی و در نظر من عجیب مینمائی فقط خود من آدم کاملی هستم!

این جمله ایست که در سال ۱۸۲۸ بانکدار معروف آمریکائی بمناسبت بهم زدن شرکتش باشریکی که داشت گفت

هنوز هم در دنیا میتوانیم مردمان بسیاری را پیدا کنیم که این احساس را نسبت بدیگران دارند و خودشان را فاقد تمام بیماری‌های روحی میدانند

آیا برای این سئوال پاسخی میتوان پیدا کرد؟

راستی ببینیم بیماران روحی بکدام دسته از مردم اطلاق میشود

شك نیست که همهٔ ما مردمی را دیده‌ایم که بطور متساوی و تحت یك شرایط دچار حوادث مشابهی شده‌اند

حالا گوش کنید تا برای شما مثال بزنم:

مردی بیکار میشود و پس از گرفتن حکم بیکاری خود بقدری مرعوب شده و خودش را باخته که میترسد برود منزل و این خبر را بزنش بدهد. آنوقت قدم در اولین میخانه‌ای که سر راهش است میگذارد.. درحالی که مرد دیگر تحت همان شرایط بلکه سخت‌تر کارش را از دست میدهد بلافاصله شروع بفعالیت می‌کند تا کار دیگری بدست بیاورد.

خانمی از شنیدن خبر مرگ دوست عزیزش تبدیل بمردهٔ متحرکی می‌شود و خودرا یکباره تسلیم یاس و نومیدی و حزن و اندوه مینماید و حتی از غذا خوردن و ملاقات دیگران هم سرباز میزند. خانم دیگر درهمان وضعیت این حقیقت را میپذیرد که انسان برای مردن خلق شده است، تاثر و اندوهش را هم دارد اما حتی یك ساعت هم کارش را تعطیل نمیکند و از فعالیت شبانه‌روزی خود دست نمیکشد.

پسر بچه‌ای که در مدرسه دعوا کرده و مشتی بچشمش خورده چنان از مدرسه فراری میشود که دیگر بهیچ عنوانی قبول نمی کند تحصیل خود ادامه دهد. درصورتی که یك پسر بچه دیگر خیلی سخت‌تر از او کتك خورده و یك چشمش هم بکلی مجروح شده همانروز دوباره سر کلاس حاضر میشود و مثل هر روز میگوید و میخندد و مطلقا باین حادثه اهمیتی نمیدهد.

بچه‌ای با فرو رفتن یك سوزن بدستش چنان فریاد میزند و قشقرقی راه میاندازد که گوئی زندگانیش درخطر افتاده در صورتی که بچه دیگر با چاقو دست خودش را میبرد و باصورتی کاملا ساده و عادی نزد مادرش میرود و میگوید بدستم مرکور کرم بزن.

ما باید بدانیم نه آن مردی که از اداره بیرونش کرده‌اند بی‌لیاقت بوده و اصولا اخراج از اداره دلیل بی لیاقتی نیست، نه آن خانمی که صمیمی‌ترین دوست خود را از دست داده زندگی برایش بپایان رسیده، نه آن پسری که یکبار کتك خورده بایستی دچار این اشتباه شود که همیشه کتك خواهد خورد و در مبارزه‌ها شکست با او خواهد بود و نه آن بچه‌ای که سوزن بدستش فرو رفته زندگانیش بخطر افتاده است! فقط تفاوت ماجری در اینجا است که:

بیماران روحی حوادث ناچیز را بزرگ می‌کنند و از آن رنج میبرند، و آنها که بیماری روحی ندارند هر حادثه بزرگی را آنقدر کوچك و ناچیز می‌بینند که اصلا آنرا نادیده میگیرند حالا نه بینیم ما هر یك از این دردهای روحی چگونه باستی روبرو شد؟

این بحثی است که درشماره آینده از نظرتان خواهد گذشت.

از بدن خود چه میدانید

ـ۳ـ

ساق های شما

شاید تعجب کنید اگر بشما بگوئیم کساقهای شما بهیچوجه متساوی با یکدیگر نیستند. دست کم نصف مردم این جهان یك پاشان درحدود یك اینچ از پای دیگر درازتر است. البته این اشکال حاش چندان آسان نیست اما بطور کلی کفاشها آنرا با این وسیله حل میکنند که کفش پای کوتاه‌تر را مقدار معمولا یك اینچ بلندتر از پای دیگر میسازند.

قامت شما

بدون تردید قامت شما حتی از نزدیکترین اجداد گذشته‌تان هم بزرگتر است بطور متوسط امروز یك پسر بچهٔ ۱۴ ساله ۱۲٫۴ اینچ بلندقدتر از دوست ۳۰ سالهٔ خودش است که در همین سن و سال بطور متوسط ۱۵٫۱ اینچ طول قدش بوده است امروز در آمریکا حد متوسط قامت جوانانی که در کالجها و مدارس درس میخوانند ۱۵٫۲ اینچ است درحالی که در سال ۱۹۲۰ حد متوسط قامت این قبیل جوانان ۱۵ اینچ بود. زنها هم البته امروز بلندتر از زنان قدیم هستند. بطور کلی امروز اندازهٔ لباس یکمرد معمولی در آمریکا ۴۱ است درحالی که ۲۵ سال پیش ۳۸ بود.

دست های شما

اگر شما یك انسان معمولی و عادی هستید مطمئناً مچ شما از مچ زنها بسیار قویتر است. این قدرت در هر اینچ مربع از ۶۰ تا ۱۳۰ پاوند بیش از زنان است و البته تحقیقات تازه نشان میدهد که این قدرت هرگز با تجربه و تمرین زیاد نمیشود.

حظ زندگی شما

امروز شانس صدسال زندگی کردن شما از پدران و مادرانتان خیلی بیشتر است بی‌شك این شانس برای اطفال شما بیش از شما وجود خواهد داشت. از هر ۲۰ ملیون نوزادی که از سال ۱۹۵۰ بدنیا آمده‌اند فقط میتوان انتظار داشت که ۸۰٫۰۰۰ نفرشان سن صدسالگی برسند درحالی که از همین عده درسال ۱۹۰۰ بیش از ۴۰٫۰۰۰ بصدسالگی نمیرسیدند.

پایان

حیاتی تر!

مردی که بخانواده و فرزندان خود خیانت میکند ما آلا بکشور و مملکت خود خیانت کرده است

✿✿✿

اگر زن خود دروغ بگوئید فردا فرزندان دروغگوئی تحویل اجتماع خواهید داد

✿✿✿

شما اگر پدر خانواده‌ای هستید باستی بدانید که سعادت فرزندانتان از نظر اجتماع حتی از زندگی و حیات خودتان هم مهمتر است.

✿✿✿

زنی را که یکعمر با فقر و بدبختی شما ساخته است در روز توانائی رها کردن و بدنبال هوسها و آرزوهای کودکانه رفتن بزرگترین جنایتی است که در دوره زندگی خود انجام داده‌اند.

✿✿✿

زن شما و مادر کودکانتان موجود مقدسی است که هم میتوانید او را خوشبخت و سعادتمند کنید و هم ممکن است با اعمال و رفتار ننگین خود او را بسیاه چال مذلت و فلاکت بیندازید.

در حریق سه دالان ملك

فقط یك صندوق نسوز ساخت کارخانه خرم نسوخته است که متعلق بتجارت خانه آقای حسین اهرابیان و محتویات آن مقداری جواهر و طلاو چندین برك سفته بوده که تماما سالم ماند برای مشاهده صندوق فوق بفروشگاه صندوق نسوز خرم نزدیك میدان فردوسی مراجعه فرمائید.

آ ـ ۱۸۲۷۲ ۱ـ۴

شرکت تهران مشهد

همه روزه صبح با اتوکارهای درجه یك آخرین مدل بقم محلات ـ خمین کلیایگان خوانسار مسافرت نمائید

خیابان مولوی ـ تلفن ۵۰۱۰۴

آ ۱۷۶۸۴

قابل توجه مصرف کنندگان محترم

آسپیرین بایر

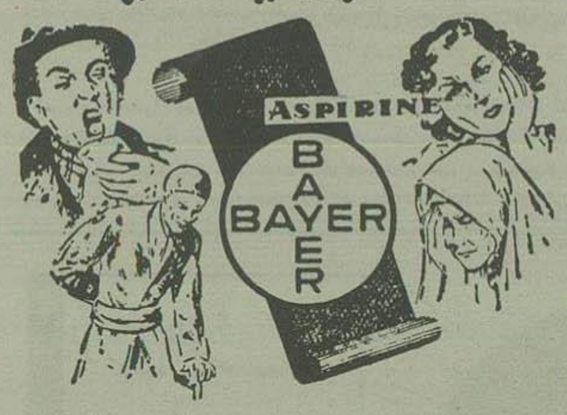

(دقت فرمائید)

اسپیرین اصل بایر دارای برچسب تضمینی کارخانه (پرچم ایران) باشماره ثبتی ۷۴۸۳ میباشد

آ ـ ۱۷۶۰۶ ۷ـ۴ (مؤسسه خروس)

(اگهی مزایده موقوفه)

بانظارت اداره اوقاف تهران سه سهم و بیو نمیدانگ از یك یکسهم از ۲۶ سهم مزرعه حسین آباد و دو سهم از ۲۸ سهم مروت آباد یلاك ۲۱۲ و ۲۱۳ موقوفه حاج سمیع با حداقل اجاره بهای سالیانه مبلغ یکصد هزار ریال نقد و غله از طریق مزایده اجاره داده میشود داوطلبان اجاره باستی مبلغ ده هزار ریال برسم سپرده صندوق اوقاف باحساب شماره ۴۰۲۸ بانکملی بازار سپارند و پیشنهاد خودرا با قبض سپرده در پاکت سر مسته تا پایان وقت اداری روز پنجشنبه ۲۵ مهر ماه ۳۶ بدفتر کل اوقاف تسلیم و رسید دریافت دارند پیشنهادهای رسیده در روز شنبه ۲۷ مهر ماه ۳۶ ساعت ۱۰ صبح در اداره اوقاف تهران خوانده میشود برای کسب اطلاع از شرایط مزایده باگهی تفصیلی باندفتر کل اوقاف مراجعه نمایند

آ ـ ۱۳۱۹۷ رئیس اداره اوقاف تهران

ایران پیما

قابل توجه مسافرین محترم نور

همه روزه سرویس مستقیم تهران ـ الیکا با اتوکارهای آخرین سیستم شرکت ایران پیما

نشانی خیابان امیر کبیر تلفن ۵۱۷۶۰

۱۷۶۹۰

غذای لذیذ برای همیشه...

با مصرف روغن نباتی دالدا غذای شما خوشمزه‌تر و لذیذتر میشود. دالدا بنده عطر طبیعی میدهد بدون اینکه غذا بوی آن را بگیرد. بهمین جهت همیشه دالدا مصرف نمائید. دالدا با خالص‌ترین روغنهای نباتی ساخته میشود و دارای ویتامینهای (آ) و (د) میباشد که خاصیت غذائی فوق العاده‌ای بخوراکهای شما میدهد توجه داشته باشید که دالدا چه در زمستان و چه در تابستان سبك و هضم است. برای آنکه غذای مقوی میل کرده باشید از همین امروز دالدا را با سپاتی مصرف کنید

نماینده انحصاری در ایران: شرکت سهامی پرسینید ـ خیابان شاهرضا ـ ساختمان ایران و غرب ـ تلفن ۴۲۳۰۷

وایکانت

هواپیمای مشهور جهان

برای مسافرت به اروپا و خاورمیانه

همیشه در خدمت شما

است

اولین هواپیمای توربوجت

جهان که دارای ۴ موتور توربینی قوی رولزرویس

است و سریع و بصید و آرام بدون ارتعاش در ارتفاع

۲۵۰۰۰ پا مصون از فشار هوا پرواز میکند

Fly IRAQI AIRWAYS

خطوط هواپیمائی عراقی

برای تهیه جا به آژانس های مسافربری مجاز یا شرکت سهامی حمل و نقل ایران و ترکیه نماینده کل خطوط هوائی عراق در ایران، خیابان فردوسی،

تلفن ۴۵۸۱۱ و ۴۷۲۹۳ مراجعه فرمائید

آ ـ ۱۸۲۹۰

داستان کوتاه

ترجمه : ارونقی کرمانی

آنهاکه همدیگر را دوست میدارند...

بیست سال بود که با او دوست و آشنا بودم، دکتر مجرب و آزموده‌ای بود که گاهی سراغش میرفتم، از اینجا و آنجا باهم صحبت میکردیم و وی حوادثی را که در دوران طبابت ناظر و شاهد آنها شده بود برایم شرح میداد. سرگذشت عجیب «جان» و «لوئیز» را نیز از زبان او شنیدم.

«جان» مردقوی هیکل و نیرومندی بود که وقتی شروع بپرورش احشام نمود بیش از ۵۰ گوسفند نداشت و در مدت دهسال با تلاش و فعالیت توانست صاحب ۲۰۰۰ گاو و گوسفند شود.

وی مزرعه بزرگی خریداری کرد، خلاصه در ۴۵ سالگی مرد نسبتا ثروتمند و پردرآمدی شده بود.

اکنون «جان» در زندگی یك چیز کسر داشت و آنهم زن بود، بالاخره او با دختر زیبائی باسم «لوئیز» که از اهالی قصبه بود ازدواج کرد.

لوئیز در یکی از کافه‌های قصبه کار میکرد، تصادفا یکروز جان بهمان کافه رفت، او را دید و بقول مردم در همان نگاه اول عاشق شد، پس از آن مرتبا هر روز سری بآنجا زده و ببهانه خوردن ناهار روابط دوستی و آشنائی را با لوئیز برقرار کرد، چون «جان» تا آنزمان بفکر زن نیفتاده بود و راه و رسم دوست شدن با دختر هارا نمی‌دانست بدانجهت نمی‌توانست درد دل خود را با لوئیز در میان گذارد، اتفاقا لوئیز از همه‌جا برای او بحث میکرد و بالاخره یکی دوساعت بعد جان از جایش برخاسته میگفت :

ـ باید بکارم برسم، خدا حافظ شما

بهر حال سه ماه باینترتیب سپری شد. در ماه چهارم یکروز جان مثل معمول بکافه آمد و بدون مقدمه گفت:

ـ لوئیز، حاضری با من ازدواج کنی؟

دختر جوان تعجب کرد بطوریکه فنجان قهوه از دستش بر زمین افتاد، لحظاتی چند بفکر فرو رفت و بعد گفت:

ـ چند روز بعد جواب میدهم، خوب؟

جان سرش را بعلامت مثبت تکان داد. از جایش برخاست و گفت.

ـ باید بکارم برسم، خدا حافظ شما!

دو هفته بعد آندو ازدواج کردند و برای ماه عسل نیز به «کولورادو» رفته سپس مراجعت کردند، مدتی با راحتی و خوشی سر بردند تا اینکه «لوئیز» مریض شد، او درد بسیار شدیدی احساس میکرد، وقتی دکتر وی را معاینه کرد چیزی تشخیص نداد و پرسید:

ـ دخترم. آیا از شوهرت راضی هستی ؟

لوئیز گفت :

ـ آقای دکتر فکر نمیکنم در این دنیا شوهر مهربانی مثل او پیدا شود ولی موضوعی که مرا رنج میدهد اینست که او خیلی کم حرف میزند

لوئیز حق داشت، اصولا زنها دلشان میخواهد همیشه بگویند و بخندند ولی «جان» دو سه کلمه بیشتر حرف نمیزد.

روزها، هفته‌ها و ماهها گذشت، یکشب در خانه دکتر را باشتاب بصدا در آوردند، مراجعه کننده «جان» بود که با اضطراب و هیجان گفت:

ـ دکتر، وضع لوئیز وخیم است.

جان زن جوانش را با اتومبیل بدرخانه دکتر آورده بود. دکتر بیدرنگ بطرف اتومبیل دوید و دید لوئیز بیحال افتاده است فورا او را به بیمارستان کوچك قصبه برد.

دکتر او را معاینه کرده باعجله دستور داد تخت عمل را حاضر نمودند و وی را روی تخت خوابانده شروع بکار کرد

لوئیز آیا ندیسیت داشت که اگر چند دقیقه غفلت میشد مسلما از بین میرفت عمل جراحی باموفقیت انجام یافت ولی لوئیز خون زیادی از دست داد و بحال ضعف افتاد، دکتر گفت:

ـ لوئیز نترس، سلامتی و تندرستی خود را باز خواهی یافت و مثل شوهرت دارای بدن سالم خواهی شد.

لوئیز با ضعف و ناتوانی که داشت لبخند تلخی زد و گفت:

ـ جان که بمن احتیاجی ندارد. اینطور نیست آقای دکتر؟

ـ نه، او بتو احتیاج دارد، ترا دوست میدارد.

☆☆☆

جان بدرون اطاق دکتر رفت و گفت:

ـ چطور است دکتر؟

ـ بخون احتیاج دارد.

ـ خوب، از خون من بگیر و باو تزریق کن.

ـ راستی جان تو این زن را دوست میداری؟

ـ اگر دوست نمی‌داشتم ازدواج نمیکردم ؟

ـ این نکته را برای او توضیح دادی، گفتی که دوستت میدارم؟

ـ هر چه میخواست انجام میدادم دیگر چه کاری از دست من ساخته است ؟

ـ با او حرف نزن، درد دل کن،

ـ دکتر خود او میداند که من آدم کم حرفی هستم

خیلی خوب ، بیا خودت را معاینه کنم :

دکتر چند قطره از خون جان گرفته در لابراتوار معاینه کرد ولی گروه خون جان با خون لوئیز جور و متناسب نبود ، وی رو به پرستار کرد گفت .

ـ البته امکان ندارد خون او را بزنش تزریق کنیم با اینحال چنان وانمود خواهیم کرد که خون او را تزریق میکنیم

پس از آن دکتر دستور داد تخت عمل را باتاق لوئیز بردند و نیز پرده‌ای میان تختخواب لوئیز و تخت عمل کشید، سپس جان روی تخت خوابید و دکتر گفت :

ـ حالا شروع میکنیم.

بعد نبض لوئیز را بدست گرفت ، خیلی کند کار میکرد ، سوزن را ببازوی او فرو برد و سوزن دیگری را ببازوی جان فرو برده لوله لاستیك را داخل ظرف گذاشت تا خون جان توی آن ریخته شود •

جان بتصور اینکه خونش را به لوئیز تزریق میکنند بسیار خوشحال بود ، لحظاتی بعد گفت .

ـ لوئیز چطوری ، احساس میکنی که خون من در بدنت جریان یافته؟

ـ بله، حس میکنم.

ـ اگر یك کیلو از خون من در بدنت باشد کاملا سالم و تندرست خواهی بود.

ـ اوه ... چرا این فداکاری را میکنی؟

ـ چرا؟ مگر زنم نیستی؟

ـ پس اینطور!

ـ گوش کن من بتو احتیاج دارم، ترا دوست میدارم ، بله ترا میپرستم

دکتر دستش را روی نبض لوئیز گذاشته بود، رفته رفته نبض او تندتر کار میکرد، مثل اینکه روح تازه‌ای در کالبدوی دمیده‌اند.

لوئیز گفت:

ـ عزیزم ، این سخنان را تکرار کن،

دکتر سوزن را از بازوی جان کشید و ظرفی را که پر از خون او بود بی آنکه مطلع شود بدست پرستار داد و او نیز از اطاق بیرون برد، بعد گفت

ـ کار تمام شد، خون شما را بطور کافی بزنتان تزریق کردم •

پنجدقیقه بعد زن جوان از جایش برخاسته روی تختخواب نشست. چشمان او با روشنائی امیدوزندگی میدرخشید شوهرش نیز کناروی نشسته دستهایش را میان دستهای خود میفشرد •

زن و شوهر بحقیقت پی نبردند، لوئیز ندانست که دکتر خون شوهرش را باو تزریق نکرده و سوزن را بیخود در بازوی او فرو برده است

دکتر در پایان این سرگذشت افزود: آنچه مسلم است آنها که همدیگر را دوست میدارند در واقع با کسب حیات دست یافته‌اند بشرط اینکه همیشه باهم درد دل کرده محبت و دوستی خود را ابراز نمایند تا خوشبخت و سعادتمند زندگی کنند •

کتابخانه اطلاعات

پیوند دلها

در دیماه سال گذشته بنابدعوت وزارت فرهنگ سخن‌سرای نامی استاد خلیل‌الله خلیلی مشاور مطبوعاتی دربار اعلیحضرت محمدظاهر شاه پادشاه افغانستان بایران آمدند .

ورود این میهمان عالیمقام که پیك فرخنده برادران عزیز افغانی بود موجب شد که در مدت سه هفته اقامت ایشان بهترین محافل و مجالس ادبی که نمونه صمیمیت و مودت دو ملت دوست و برادر ایرانی و افغانی بود در تهران و شیراز باشرکت عده‌ای از نویسندگان و سخنوران ایرانی برپا گردید و در طی این جلسات سخنانی در زمینه روابط دو ملت میان میزبانان و میهمان ارجمند ردوبدل شد و در واقع دفتر جدیدی از الفت و دوستی برادرانه دو ملت بزرگ بدان وسیله افتتاح شد.

سرانجام استاد خلیل‌الله بوطن مالوف بازگشت و احساسات و عواطف برادرانه ایرانیان را برای هموطنان خود ارمغان برد و در عین حال بهترین خاطرات دوستانه ملت خویش را در ایران بیادگار گذاشت اکنون که چند ماهی از عزیمت آن میهمان محترم گذشته آقای حاج محمد هاشم امیدوار هروی برای استفاده عموم برادران ایرانی و افغانی خاطرات آن مسافرت را بنام پیوند دلها جمع آوری نموده و به ضمیمه قسمتی از اشعار استاد خلیلی که به برگهای خزانی موسوم است بطرز دلپسندی طبع و منتشر نموده‌اند این مجموعه که در ۱۲۱ صفحه تنظیم شده باتصویرهای جالبی نیز مزین میباشد.

مساعی آقای امیدوار در طبع و نشر این مجموعه که نموداری ـ از روابط برادرانه ایران و افغان میباشد موجب کمال قدردانی است .

مامطالعه این کتاب سودمند را بعموم خوانندگان توصیه میکنیم .

با ویم پر کف چربی زودتر از بین میرود

ویم درمحو ثابت ترین لکه های چربی اعجاز میکند

فقط مقدار کمی ویم روی کهنه مرطوبی پاشیده و آنرا بسرعت دور حوضچه ظرفشوئی آشپزخانه بمالید تا بآسانی تمیز و براق شود.

کف نافذ ویم ذرات کثافت را از بین برده وخطوط کثیف ثابت اطراف حمام وحوضچه روشوئی را محو مینماید دیگ ـ ماهی تابه ـ موزائیك و کارهای رنگ و روغنی تمیز و درخشان میکردند .

ویم زود تر جلا میدهد

IK-V 108-1460-58

آ ـ ۱۸۲۰۸

آگهی مناقصه نوبت دوم

پیرو آگهی ۴۰۵ـ۳۱ر۵ر۳۶ نظر باینکه تاتاریخ ۱۴ر۶ر۳۶ پیشنهادی در مورد ساختمان محل پذیرائی شهرداری نرسیده لذا بتصمیم انجمن شهر آگهی مزبور را تا آخر روز ۲۹ر۶ر۳۶ (بمدت ۱۵ روز) تمدید مینماید •

۱ـ پیشنهاددهندگان بامراجعه شهرداری و کسب اطلاع از بهاء کل انجام کار و دریافت نقشه و مشخصات پیشنهاد خود را تا آخر وقت اداری روز ۲۹ر۶ر۳۶ بدفتر شهرداری تسلیم و رسید دریافت دارند•

۲ـ پیشنهاددهندگان بایستی مبلغ ۳۰ر۰۰۰ ریال سپرده بحساب ۵۹۳۲ بانك ملی شعبه اهواز و یا بصندوق شهرداری بعنوان سپرده پرداخت و رسید آنرا ضمیمه پیشنهاد خود نمایند •

۳ـ کلیه پیشنهادهای رسیده در ساعت ۹ صبح روز ۳۰ر۶ر۳۶ باحضور انجمن شهر باز و قرائت خواهد شد.

حضور پیشنهاددهندگان در جلسه مناقصه آزاد و شهرداری نیز در رد یا قبول یك یا کلیه پیشنهادات و اصله مختار است.

۴ـ کلیه عوارض و مالیات و هزینه درج آگهی بعهده برنده مناقصه خواهد بود •

شهرداری سوسنگرد آرمند

آ ـ ۱۸۱۸۸

روغن موتور کاسترول

سرآمد روغنهای دنیا است

THE MASTERPIECES IN OILS

نماینده انحصاری: شرکت اوانخو با مسئولیت محدود ـ خیابان سعدی تلفن ۳۸۸۴۹

کاسترول

کانون آگهی عرب

پرفسور مسعود عزیزی

پروفسور آگرژه از دانشگاه پزشکی پاریس دارای دیپلم ایمونال تخصص بیماریهای اطفال از دانشگاه پاریس رزیدنت سابق بیمارستانهای اطفال آمریکا

خیابان رازی (پشت کاخ شهرداری) کاشی ۴۴۰ تلفن ۴۵۹۱۶ ـ پذیرائی: بعدازظهرها ۴ تا ۸

آ ـ ۱۸۲۴۶

شرکت سهامی کنسرو و مواد غذائی

برای فروش فرآورده های کارخانه کنسرو شاهی که بهترین نوع مربا ـ مارمالاد ـ کنسرو نخود فرنگی ـ کنسرو لوبیا سبز ـ کنسرو کوجه فرنگی ـ کمپوت هلو میباشد عامل فروش در تهران و شهرستانها می‌پذیرد

داوطلبان میتوانند همه روزه برای مذاکره بمحل شرکت خیابان آمل ـ کوچه دقت تلفن شماره ۳۷۴۰۱ مراجعه فرمایند

شرکت سهامی کنسرو و مواد غذائی

۱ـ۵ آ ـ ۱۸۲۹۸

حتی در کشورهائیکه خود از بزرگترین سازندگان اتومبیل بشمار میروند

فروش اتومبیل اشکودا روز افزونست، زیرا نام اشکودا در تمام جهان

مظهر اعتماد و اطمینان میباشد

اشکودا ۴۴۰

لوازم یدکی اشکودا برخلاف گذشته که کمیاب و گران بود بمقدار نامحدودی وارد و بابهای بسیار ارزان و مناسب در دسترس خریداران محترم گذارده میشود

نماینده انحصاری ایران: شرکت جنرال ماشین، تهران ـ جاده مخصوص کرج ـ تلفن ۴۷۰۰۶ ـ ۴۱۵۱۰

آ ـ ۱۸۲۴۴

تیغ ناست

مورد پسند همه

NACET Safety Razor Blades

NACET Safety Razor Blades

شرقی

کباب

بریژیت باردو در تهران!

از فریده کهنه شهری

دوستم «منیژه» که تازه از امتحانات خلاص شده بود ما را بمنزل خود دعوت کرده بود.

چند روز پیش بیك مهمانی دوستانه دعوت داشتم.

وقتی وارد سالن پذیرائی شدم دوستانم باشور و شوق فراوان مشغول صحبت از هر دری بودند و خاطرات شیرین دوره مدرسه را برای هم تعریف میکردند.

ناگهان در باز شد و یك دختر خانم با ژستی تمام عیار وارد سالن شد منیژه با خوشروئی از او استقبال کرد و وقتی علت تاخیر و رودش را جویا شد با حرکاتی که مخصوص خودش بود گفت: «والا با «موی فرند» قرار ملاقات داشتم، از تاخیر و رودم معذرت میخواهم.»

من از نقل دستی پرسیدم این دختر خانم ایرانی است؟ با پوزخندی جواب داد «بله ایشان از هموطنان ما هستند» بعد از انجام مراسم معرفی، منیژه دختر خانم را که «ونوس» نامیده میشد برای نشستن بیکی از مبلهائی که در بالای اطاق قرار داشت راهنمائی کرد.

سپس متوجه شدیم که ونوس خانم پاهایشان را باوضع عجیبی که معلوم بود از کسی تقلید کرده‌اند روی هم انداخته و سیگار «کاملی» آتش زده و مشغول صحبت شده است.

وی از هر دری سخن میگفت ولی بیشتر سخنانش مربوط بمد و مد بست های پاریس بود. در ضمن صحبت فرمودند: «راستی منیژه اطلاع داری که «فارا هونی» خیاط «کریس کلی» بتهران آمده است؟ من پریروز یك لباس شب دادم برایم بدوزد». از گفته‌های خود بقدری خوشحال بود که گوئی فتحی کرده است.

منیژه مرتبا پذیرائی می کرد و برای مجلس گرمی موضوع های اجتماعی را پیش می کشید و مورد بحث قرار میداد یکی از دوستانم بی مقدمه گفت: «راستی بچه‌ها هیچ متوجه هستید که فیلمهای فارسی چقدر پیشرفت کرده و بجائی رسیده که حالا تقریبا دست کمی از فیلمهای خارجی ندارد.

هنرمندان ما با وجود اینکه تشویق نمیشوند باز دست از فعالیتهای خود بر نداشته و برای پیشرفت هنر مملکت قدمهای مؤثری برمیدارند چقدر خوب بود که ما این هنرمندان را بیشتر تشویق میکردیم تا بکار خود امیدوارتر شوند.»

زهره می گفت پریشب بیکی از فیلمهای فارسی رفته بودم بقدری خلوت بود که گمان کردم فیلم خوبی نیست. در ضمن میدیدم که مردم با نگاهی تحقیر آمیز بهم میگفتند ول کن با با فیلم فارسی است. من که علاقه زیادی بفیلمهای خودمان داشتم وارد سالن سینما شدم، واقعاً فیلم جالبی بود. نمیدانم علتش چیست که مردم با چشم حقارت بفیلمهای فارسی نگاه میکنند شاید خودشان نمیدانند که ایرانی هستند.

ولی هنوز صحبت او تمام نشده بود که ونوس خانم میان صحبت دوینده گفتند: واه واه مگه مردم مثل تو دیوانه‌اند که دو ساعت وقت خود را صرف فیلمهای فارسی بی سروته کنند بخدا قسم که تا بحال یك فیلم فارسی نرفته‌ام، مگه عقلم کم است که فیلمهای این خونی را ول کنم بخدا یك نگاه جیناو تونی کرتیس بسر تا پای این فیلمها می ارزد.

در ضمن باید بگویم که این دختر خانم مثل آنکه نسبت خیلی نزدیکی با آرتیست های سینما داشت زیرا خیلی خود و مانی آنها را نام میبرد و از جزئیات زندگی یك یك آنان باخبر بود.

هنگام صحبت گفتند که من یك استفاده دیگر از این فیلمها میکنم.

منکه خیلی کنجکاو شده بودم که بفهمم استفاده دیگر ایشان از چه قبیل است گوش تیز کردم پس از اینکه یکی بسیگار زدند فرمودند.

من لباسهایم را هم از روی پرده سینما انتخاب میکنم و همینطور که ملاحظه میفرمایید از همه دختران تهران شیك پوش‌تر و مدرن‌ترم!

بعد اضافه کردند که چون از اسمهای فارسی خوشم نمیآید چند روز پیش اسمم را عوض کردم و چنانکه ملاحظه میفرمائید «ونوس» گذاشتم منکه دل پری از این دختر خانم داشتم در دل گفتم واقعا که کلمه ونوس بر تو برازنده هم هست! ولی دختران همسالش با و لقب بریژیت باردوی وطنی» داده بودند و او هم از گفته آنها لذت میبرد و خیال میکرد واقعا شبیه بریژیت باردو است. در بین صحبت های خود میگفت که خیال دارم برای ژانویه با بتالیا بروم و در ضمن سری بهالیوود زده و اگر موفق شدم در آنجا مشغول کار شوم

دختران همه مات و مبهوت با و نگاه میکردند منکه شخصا تنفر عجیبی نسبت باین دختر در خود حس کردم

خلاصه چه دردسر تان بدهم بیشتر وقت مجلس دوستانه ما را این دختر خانم با حرفهائی که بعقیده من برای یك ایرانی واقعی مفهومی ندارد گرفت.

دخترانی شبیه ونوس خانم در مملکت ما فراوانند و دختران ساده ما را که کورکورانه در راه زندگی گام مینهند منحرف و گمراه میسازند.

نمیدانم کسی نیست باین خانمها بفهماند لباسی که از روی پرده سینما برداشته شود برای همان روی پرده آمدن است. بخدا همان آرتیستی که قبلا گاه این خانم های بقول خودشان متجدد است در موقع کار و یا مواقع عادی چنین لباسی نمیپوشد بخدا خیلی خنده دار است یکی از دوستان مازنی از اروپا گرفته و تازگی اورا بتهران آورده است.

یکروز برای خرید با خانمش بلاله زار میرود خانم اروپائی وقتی چشمش بخانمهای ایرانی میافتد از شوهر خود سوال میکند: ناصر اینجا هالیوود ایران است؟ ناصر بیچاره که خود دل پری از این وضع داشت جوابی بخانمش نمیدهد و آنرا نشنیده میگیرد بالاخره پس از چندبار تکرار با جوابهای سربالائی اورا قانع میکند.

بدبختی ما خانمها و دوشیزگان ایرانی اینست که وقت شناس هم نیستیم زیرا لباس شب را روز روشن برای خرید میپوشیم و کفش و کیف شب را روز بکار میبریم.

خانمها تراباخدا بخود آئید لااقل اگر تقلید میکنید درست تقلید کنید. آبروی یك ملت را برای یك هوس زود گذر از بین نبرید. مثلا همین رقص «راك اندرول» که این روزها سر و صدای عجیبی براه انداخته رقص زنان بی بند و بار پاریس است، نه تصور کنید از خودم میگویم بلکه از یك خانم فرانسوی شنیده‌ایم. پریشب در یك مهمانی موضوع انتخاب شدن خانمها بمیان آمد یك آقا با کمال جسارت فرمودند که ای بابا اگر این خانمهائی که من می بینم وارد مجلس شوند مجلس سالن مد خواهد شد و همه حرفها از مد لباس کیف و کفش میشود آخر چرا این مردها باید جرئت کنند که درباره زنان اینطور قضاوت کنند کمی فکر کنید بخدا علت عقب افتادگی ما از همین چیزهاست.

ما در پی تقلید از راه و رسم زندگی بعضی از ملل خارجی شده و متأسفانه آداب و رسوم خود را که از قدیم ضرب المثل دنیا بوده، از یاد برده‌ایم.

خانم، اگر شوهر دارید و اگر میخواهید شوهر کنید:

میتوانید معجون خوشبختی را از ترکیب این عوامل بدست آورید:

عشق - زیبائی - هنر - کودك - خانه‌داری ....

از پری ا با صلتی

سلیقه‌ها هم مول قیافه‌ها متفاوت است. شما خوشبختی را در ثروت و دیگری در عشق جستجو میکند. اما در حقیقت هر دو به اشتباه میروید چه خوشبختی با داشتن یك یا دو چیز بدست نمی آید. بلکه باید عواملی چند بوجود آمده دست بدست هم داده و خوشبختی را بوجود بیاورند. آن که مکنت فراوان را سبب خوشبختی میداند چون ثروت قارون دست یافت و قلبی شکسته و محزون داشت خواهد فهمید که جانب خطا پوئیده و بیهوده سعادت را در داشتن مال و منال دانسته و برعکس آن که تصور میکند وصال معشوقه مایه سعادت است وقتی بخطای خویش پی خواهد برد که معشوق در کنارش باشد و از مال و منال خبری نباشد که موجبات راحت او را فراهم سازد.

پس شما که جویای سعادت هستید بدانید که خوشبختی درست شباهت بیك ماده شیمیائی دارد که برای بدست آوردن آن باید طبق فرمول معینی، یکایك عناصر گوناگون را تهیه کرده و از امتزاج آن‌ها ماده مزبور را بدست آورد.

فرمول خوشبختی در نظر افراد مختلف متفاوت است. در این جا فرمولی که بیشتر روانشناسان برای سعادتمند شدن در زندگی زناشوئی لازم میدانند بنظر شما میرسد.

عشق ۲۱ درصد

اولین عامل مؤثر در ایجاد خوشبختی عشق است. زنی که همسر خود را دوست دارد بخاطر او حاضر است هر گونه فداکاری نماید تا وی را سعادتمند کند.

ذوق و سلیقه ۱۵ درصد

برای برخوردار بودن از خوشبختی حقیقی باید در زندگی صاحب ذوق و سلیقه نیکو بوده افرادی که تصور میکنند فقط با داشتن پول زیاد میتوانند خانهٔ تمیز و مرتب و شیکی داشته باشند بخطا میروند چه با داشتن پول کم و سلیقه خوب نیز یك زن خانه‌دار میتواند خانهٔ آراسته‌ای داشته باشد.

دوستی ۱۰ درصد

دوستان خوب جزء سرمایهٔ زندگی شمار میروند، و زنی که طالب خوشبختی است باید بکوشد در میان آشنایان خود کسانی را که از هر جهت لیاقت و ارزش دوستی دارند برای مصاحبت خود و خانواده‌اش برگزیند.

کودك ۱۵ درصد

کودك هم در زندگی زناشوئی سهمی دارد و بقولی وجودش مایه سعادت است ولی نکته‌ای را که نباید از یاد برد اینست که تنها نباید بداشتن کودك اکتفا کرد بلکه در تربیت او باید دقت بسیار نمود.

طنازی ۱۰ درصد

تنها با داشتن کمی زیبائی نمیتوان به خوشبختی رسید. طنازی نیز تا حدی لازم است. شرط آنکه این طنازی در مورد همسر خویش باشد نه سایر مردها

هنر ۶ درصد

خیاطی، نقاشی، موسیقی هنرهائی است که نه تنها سبب سرگرمی میشود بلکه ارزش زن را بالا میبرد.

یك زن هنرمند زیبائی‌های زندگی را بهتر و دقیقتر درك میکند و از این نظر بخوشبختی نزدیکتر است.

مطالعه ۶ درصد

با مطالعه کتب و مجلات ضمن سرگرم شدن، و افزایش معلومات میتوان برموز خوشبختی حقیقی پی برد.

البته مقصود از مطالعه خواندن رمان های عشقی و مبتذل نیست.

شکم ۵ درصد

یکزن وقتی میتواند خوشبخت باشد که آشپزی هم بداند و بتواند با تهیه غذا های ماکول شکم خود و شوهر و بچه هایش را سیر کند و در ضمن شوهرش را از صرف غذا در اجتماعات خارج از منزل دور نگهدارد.

ورزش ۴ درصد

زنی که بیش از حد معمول فربه یا لاغر است و یا در اثر عدم توجه قوز پیدا کرده، بتدریج از نظر شوهر میافتد و بدیهی است که چنین زنی نمی تواند خوشبخت باشد.

پس برای اینکه دارای اندام متناسبی باشید، از حرکات بدنی بمدت خیلی کم در روز غافل نشوید.

تفریح ۵ درصد

چون کار یك نواخت روح را کسل میکند برای جلوگیری از این کسالت باید از تفریحات متناسب استفاده کرد.

اشتباه نکنید پشت میز پوکر نشستن و تا نیمه شب بیدار بودن که بعضی‌ها تفریح میدانند نه تنها کسالت روح را از بین نمیبرد بلکه بیشتر باعث ناراحتی میشود و در ضمن خوشبختی و کامرانی را نیز از بین میبرد.

آرایش ۱۰ درصد

هر چقدر که یکزن زشت یا زیبا باشد، بهر صورت بآرایش احتیاج دارد.

تمیز و آراسته بودن البته همیشه بخصوص در خانه زن را نزد شوهر بسیار دوست داشتنی جلوه میدهد.

خانه‌داری ۹۵ و ۲ درصد

حتما منتظر بودید که مقام خانه‌داری را در خوشبختی مافوق همه قرار دهیم، در صورتیکه باید بدانید سایر عوامل که قبلا ذکر شد نیز در سلك خانه داری است.

سیاست ۵ درصد

میان سعادت و سیاست رابطه‌ای است که توجه بآن سبب بسط افکار و ایجاد حس کنجکاوی میشود و این نکته یعنی سرگرم رشته داشتن از امور سیاسی خود عامل موثری در بوجود آوردن خوشبختی است.

سنك آسیای دانمارکی

باندازه‌های مختلف رسید

شرکت سهامی ایران تکنو - خیابان سعدی تلفن ۳۹۵۶۳

آ-۱۸۲۶۸

آینده بچه‌ها بدست شماست

ذوق و استعداد او را تشخیص بدهید و برای پیشرفت در آن رشته تشویقش کنید

از: شیرین نراقی

زندگی آینده هر طفلی بستگی کامل بطرز پرورش او دارد بچه باید طوری تربیت شده و پرورش یابد که در آینده بتواند از عهده اداره زندگی خود بر آید و بتواند یك شغل علمی مثل طب، مهندسی و یا تجارت، صنعتهای دیگر را پیشه خود سازد و این بعهده والدین او هست که از بچگی ذوق فرزندشان را در نظر بگیرند و او را بهمان کاری که دلبستگی و ذوق دارد وادارند.

طفلی که با ادبیات علاقه دارد نخواهد توانست مهندس قابلی شده و آنکه از کارهای مکانیکی خوشش میآید حتما نقاش ماهری نخواهد شد، ولی این موضوع را نیز باید دانست که دریافتن ذوق طفل کاری مشکل است و دقت و وقت زیاد میخواهد.

امروز بر خلاف عقیده پیشینیان که میگفتند «بچه را باید بهترین طریق پرورش داد».

باید گفت «بچه را باید براهی که میل دارد بزرگ کرد» البته این نکته را هم باید در نظر گرفت که بچه خودش کاملا نمیفهمد که چه میخواهد و بچه چیز بیشتر ذوق دارد و در آینده میخواهد چه شغلی در پیش گیرد و در اینجا پدر و مادر باید سعی کنند با دقت در رفتار و اخلاق و روحیات فرزندشان ذوق و سلیقه او را دریابند و او را بهمان طریق راهنمائی کنند.

برای راهنمائی و تربیت بچه پدر و مادر باید مواظب همه اعمال و رفتار فرزندشان باشند و بدانند که طفل آنها با چه کسانی رفت و آمد دارد و بازی میکند چه بازیهائی را بیشتر دوست دارد و چه چیز مورد علاقه او هست. مهمتر از همه همان دقت در اخلاق و خصوصیات دوستان و رفقای بچه است که در اخلاق و رفتار او موثرند

بچه هیچوقت نباید حکم کرد که فلان کار را بکن یا این کار را نباید بکنی بلکه بجای تحکم باید او را راهنمائی کرد و هر چیز را با دلیل برای او ثابت نمود.

بچه اصولا کنجکاو است و میخواهد از همه چیز باخبر شود هیچوقت نباید با او دروغ گفت بلکه بهتر است با زبانی که درخور فهم او است هر چیز را که میپرسد برایش شرح داد. چه بسیار اشخاصی که بواسطه چنین دروغهای کوچکی که در بچگی پدر و مادر با اطرافیانشان با آنها گفته‌اند در بزرگی شرور و دروغگو و فاسد شده‌اند.

بعضی دخترهای کوچك از همان زمان طفولیت با زبان بچگانه خود می گویند که میخواهند مامان خوبی شوند. باید با آنها فهماند که تا بزرگ نشده و ازدواج نکنند مادر نخواهند شد ولی مهمتر از آن اینست که این احساسات لطیف مادری را در آنها باید پرورش داد.

بچه باید با راهنمائی پدر و مادر ولی با تکاء ذوق و سلیقه خود هر رشته‌ای که میخواهد انتخاب کند و بزرگترین وظیفه پدر و مادر در این مرحله اینست که او را براهی هدایت کنند که پیروزی در دنبال داشته باشد. باید از بچه پرسید با انتخاب رشته‌ای که برگزیده چه انتظار دارد و آیا میداند که سعادت او بستگی بآن دارد. در این موقع طفل باید مورد تشویق پدر و مادرش قرار گیرد چون در این مرحله احتیاج زیادی بمهر و محبت دارد. باید او را تشویق و ترغیب کرد که هر فکری که در سر دارد بدون اینکه احساس خجالت کند یا از اینکه مورد تمسخر بزرگترها قرار گیرد بترسد بگوید و عقاید خود را راجع بهر چیز ابراز کند و اگر مانعی در راه خود میبینند سعی کند خودش با فکر خود آنرا از میان بردارد. طفل را هیچوقت نباید درباره موضوعی مسخره کرد یا مثلا اگر خواست در آینده شغلی را در پیش گیرد که برای آینده او خوب نیست و زندگی او را بمخاطره خواهد انداخت نباید باو گفت «نه نه تو از عهده این کار بر نمیآئی» و یا «نه تو هنوز عقلت نمیرسد و این موضوع را نمیفهمی» یا اگر خواست مثلا هنرپیشه - نه سندم - نقاش - یا مثلا وکیل مدافع شود. نباید یك مرتبه او را از این کار منع کرد و او را مورد سرزنش قرار داد چون با این ترتیب ذوق و روح بچه یکمرتبه از بین خواهد رفت و فکر خواهد کرد در هیچ مورد نباید اظهار عقیده کند چون او نمی فهمد و با این ترتیب طفلی کمرو و عقب افتاده و کودن بار خواهد آمد. بچه را باید کم کم از بدیها و ضررهای چیزی آگاه کرد و با دلیل باو فهماند که فلان کار برای او مفید نیست.

اگر بچه میخواهد در آینده صنایعی از قبیل نجاری، مبل‌سازی، آهنگری یا مثلا کشاورزی را در پیش گیرد نباید او را از ادامه تحصیل باز داشت یا این فکر که صنعتگر و کارگر احتیاجی بتحصیلات عالیه ندارد در صورتی که این عقیده کاملا غلط است. چون یك صنعتگر فهمیده و تحصیل کرده بمراتب از یك کارگر بیسواد جلوتر خواهد بود و بیشتر پیشرفت خواهد کرد.

پس سعادت طفل و خوشبختی آینده او بستگی بطرز پرورش و تربیت او و راهنمائیهای پدر و مادرش دارد.

نخ صلیب نشان

با دوام و رنگ ثابت

برای گلدوزی بی نظیر

در کلیه شهرستانها موجود

THIRIEZ & CARTIER-BRESSON

از محصولات کارخانجات تیریه و کارتیه برسون فرانسه

آ-۱۸۲۵۲

پشم فلزی (ظرف‌شوئی)

Steel Wool

شرکت صنعتی پشم فلزی ایران با مسئولیت محدود باطلاع عموم میرساند کارخانه معظم ۱۳۰۰۰ کیلوئی برای ساختن پشم فلزی وارد و بزودی بهره‌برداری مینماید و کلیه احتیاجات کشور را از هر نوع پشم فلزی تامین خواهد نمود.

ضمنا چون این شرکت در نظر دارد از محصولات خود به کشورهای خاورمیانه صادر نماید لذا صادر کنندگان محترم میتوانند برای کسب اطلاعات از لحاظ نمرات مختلف در بسته بندیهای ۵ الی ۲۵۰ گرامی با آدرس زیر مکاتبه فرمایند صندوق پستی ۶۲۷ تلفن ۵۲۶۸۹

آ-۱۸۲۳۰

آگهی مناقصه از طرف شهرداری بروجرد

شهرداری بروجرد حفر یك حلقه چاه عمیق را در شهرستان بروجرد بشرح زیر بمناقصه برگذار مینماید

۱- مشخصات حفر چاه و موتور و لوازم مربوطه و شرایط مقرره آن تهیه و در تهران در اداره فنی اداره کل امور شهرداریها موجود و داوطلبان میتوانند با اداره نامبرده مراجعه و مجانا برگ مشخصات را دریافت نمایند

۲- داوطلبان شرکت در مناقصه باید بحسن شهرت و تخصص در عملیات حفاری چاه عمیق معروف باشند

۳- قبول پیشنهادات تا آخر وقت اداری روز شنبه ۶ مهر ماه ۳۶ و پیشنهادات در ساعت ۱۰ صبح روز یکشنبه ۷ مهر ماه ۳۶ در اداره کل امور شهرداریها باز و قرائت خواهد شد و حضور پیشنهاددهندگان در جلسه مزبور آزاد است

۴- شرکت کنندگان بایستی صدی ۵ مبلغ پیشنهادی را بحساب سپرده شماره ۱۳۹۶ اداره کل امور شهرداریها بانك پرداخته و فیش بانکی آنرا ضمیمه پیشنهاد خود نمایند و یا اینکه چك تضمین شده و یا ضمانت نامه بانکی از یکی از بانکهای مجاز بمدت سه ماه ضمیمه پیشنهاد خود نمایند

۵- به پیشنهاداتیکه بعد از موعد مقرر واصل گردد و یا فاقد سپرده و یا مشروط و ناقص باشد ترتیب اثر داده نمیشود

۶- هزینه چاپ آگهی و عوارض و مالیات و حق الثبت و حق التحریر و غیره بطور کلی بعهده پیمانکار است

آ-۱۸۱۸۴

شهردار بروجرد

آگهی مزاید فروش شکر مخلوط بمواد خارجی غیر قابل توزیع از موجودی انبار تهران

اداره کل قند و شکر در حدود یکهزار و پانصد تن شکر مخلوط بمواد خارجی و غیر قابل توزیع موجوده در انبار تهران را از سه پارتی پانصد تنی از طریق مزایده کتبی بفروش میرساند تاریخ قبول و قرائت پیشنهادات بشرح زیر است.

شماره پارتی و تاریخ قبول پیشنهادات	تاریخ قرائت پیشنهادات
پارتی اول تا ساعت ۱۲ روز سه‌شنبه دوم مهر ماه ۳۶	ساعت ۱۰ صبح روز چهارشنبه سوم مهر ماه ۳۶
پارتی دوم « « چهارشنبه سوم « «	« « پنجشنبه چهارم « «
پارتی سوم « « پنجشنبه چهارم « «	« « شنبه ششم « «

خریداران بایستی قبلا با اداره انبارها بکل قند و شکر مراجعه و شرایط مزایده را که در اداره قند و ابکان در اختیار آنان میگذارد دریافت و پس از مطالعه مزبور آنرا که بمنزله قبولی کلیه شرایط مزایده است امضاء و ضمیمه پیشنهاد خود و قبض سپرده در تاریخ مندرج در جدول فوق باداره دفتر کل قند و شکر تسلیم و رسید دریافت دارند.

رئیس اداره کل قند و شکر - پاکدامن

آ-۱۸۳۰۶

۱-۲

الگلستان درخلیج فارس (۲)

از اوری بادی

بر انداختن رژیم های ایران و عراق دشوار است

ازاینرو عبدالناصر شروع بایجاد ناراحتی در قسمتهای دور افتاده عمان داخلی کرده

عمان ساحلی عبارتست از ۷ شیخ‌نشین که هیچگاه مرزآنها با یکدیگرو مرزشان با عربستان سعودی مشخص نشده‌است. تمام این شیخ‌هفت‌نشین تحت قیمومت انگلستان است و بوسیله‌سر برنارد ماروزاداره میشود که درجنوب اقامت دارد. سالیان‌دراز بست که‌اهالی این ۷ شیخ‌نشین درفقر وتنگدستی بسر میبرند وقرنها دوراز جهان‌تمدن زیسته اند. اکنون تصورمیرود که‌دردو نقطه‌از این شیخ‌نشین‌ها، درابوصبی ودبی نفت وجود دارد. درابوضبی تقریباً آب نیست • چندی پیش یکی‌از اعضای خانواده شیخ بیك هتل زیبای پاریس رفته‌بود وشیرآب حمام راباز کردتااز مشاهده ریزش آن لذت‌برد. وقتی که آب بطبقه پائین‌عمارت‌رسید، کارکنان هتل‌سررسیدند ودیدند نجیب زاده ابوضبی که مشغول صرف‌غذاست، تمام شیرهاراتا آخرین حدباز کرده‌است.

ابوضبی تنها ازنقطه داشتن منابع احتمالی نفت‌اهمیت ندارد. چون‌بامسقط وعمان شریك‌واحه‌بوریمی است‌ازاین نقطه‌نظر نیزمهم بشمارمیرود.

واحه بوریمی

دربوریمی نفت‌وجودندارد لیکن‌بوریمی مرکز اصلی ارتباطات این قسمت‌از خلیج باقسمتهائیست که گمان‌میرود درآنها منابع‌عظیم نفت‌بدست‌آید.

درسال ۱۹۳۵ عربستان سعودی‌ادعا کردکه مرزهایش بایدصد هامیل بطرف‌خلیج‌فارس‌توسعه‌یابد واین‌مقدار بیش‌ازآنچیزی بود که‌درسال ۱۹۱۳-۱۹۱۴ تعیین‌شده‌بود.

حتی‌اگر این‌ادعای‌سعودی نیزانجام گیرد بازهم‌مرزهای اینکشورصدمیل دورتر از بوریمی‌خواهدبود•

در۱۹۴۹ هنگامیکه عرستان‌سعودی شنید که ممکن‌است درناحیه‌بوریمی نفت‌یافت شود، ادعاهای‌جدیدی‌بمیان آورد که تمام بوریمی‌راتصرف کند.

سه‌سال بعدعرستان‌سعودی به‌بوریمی حمله کرد وانگلستان حکمرانان ابوضبی وسلطان‌مسقط‌وعمان راکه صاحبان واقعی بوریمی هستندتشویق نمود که‌به‌حکمیت تن‌دردهندواکنون سه‌سال‌است که‌نیروهای انگلستان‌و عمان‌وعربستان سعودی به‌بوریمی‌وارد شده‌اند سپس بس اثر بدبینی عرستان سعودی حکمیت بی نتیجه‌ماندونیروهای عرستان‌بوسیله انگلستان ازبوریمی‌بیرون‌رانده‌شد و هنوز بوریمی‌تحت‌تصرف انگلستان است •

درحقیقت عرستان‌سعودی‌هیچ‌ادعای قانونی نمیتواند دربوریمی داشته‌باشد مناطق‌مسکونی‌عرستان‌سعودی‌صدها میل باواحه‌بوریمی فاصله‌دارد.

مسقط وعمان

سلطان مسقط وعمان قراردادی با انگلستان داردکه باقراردادهای‌سایر حکمرانان خلیج‌فارس‌متفاوت‌است. سلطان‌مسقط‌امورخارجه‌را خودش‌اداره میکندومتعهد نیست که‌به‌توصیه‌های انگلستان درمورد اداره کشور ترتیب اثردهد. ولی سلطان یك قرارداد مخصوص دوستی باانگلستان دارد و سالهاست که‌روابطش باما خوب‌بوده است• هنگامیکه‌سلطان درارتباط‌خود باعرستان‌سعودی‌دچارمشکلاتی‌میشود همیشه‌ازمادرخواست‌میکند که بجای اوواردمعرکه‌شویم ونمونه‌آن واحه بوریمی‌ومبارزه باامام‌عمان‌است•

سلطان به‌شرکت نفت‌عراق برای استخراج‌نفت امتیازی داده‌است

کمپانی‌نفت عراق‌مرکب‌است‌از شرکت‌نفت انگلیس، شرکت‌شل، یك گروه آمریکائی ویك شرکت فرانسوی‌سهام آمریکادرنفت‌مسقط در اختیاردوشرکت آمریکائیست که‌جزء سهامداران عمده‌شرکت‌نفت سعودی آرامکو هستند.

آن‌قسمت‌از عمان مرکزی که امام میکوشددرآن یك‌دولت‌مستقل بوجود آورد‌ظاهرا دارای‌نفت‌نیست •حفاری عمده‌نفت‌درفهودانجام میگیرد که دور ازقلمروامام‌است. زمین‌شناسان‌عقیده دارندشاید شرکت نفت‌عراق‌در فهود واطراف آن‌به‌بزرگترین منابع نفتی جهان‌دست‌یابد.

قرنهاامام عمان که بوسیله روسای قبایل محلی انتخاب میشد، همان سلطان‌بود• ولی‌درسال ۱۹۱۳ قبایل محلی که‌ازسلطان‌ناراضی‌بودند شخص دیگری را بعنوان امامت انتخاب کردند -۷ سال بعدبین سلطان و امام‌قراردادی‌بسته‌شد وطبق‌ان‌سلطان بامام یك‌سلسله اختیارات محلی داد مشروط برآنکه امام‌نیزقدرت‌سلطان را برسراسر خاك‌عمان‌ومسقط‌برسمیت بشناسد. طبق‌همین قراردادموافقت‌شد که روابط امام‌باسایر کشور ها وشیخ نشینهاتحت‌نظارت‌سلطان‌باشد.

در۱۹۵۲ که سلطان برای جنگ بوریمی بگردآوری قوا پرداخت،امام آنموقع‌موافقت کردکه بسلطان کمك کند•

هنگامیکه نیروهای سعودی در بوریمی‌بودند امام‌پیر درگذشت•امام جدیدکه در۱۹۵۴ انتخاب‌شده‌است، درمسافرتهای‌خود به‌بوریمی اغلب با واسته‌نظامی مصردر عرستان‌سعودی ملاقات‌میکرد وپس‌ازآنکه نیروهای سعودی از بوریمی رانده‌شدند به‌امام پول‌واسلحه داده‌شد تاقلمرو خودرابه عنوان یك‌حکومت‌مستقل اعلام کند امام‌یك‌اداره سیاسی درقاهره تاسیس کرد ویکنفررا نیز سفارت درقاهره گماشت که اصلامصری‌بود.

شورش‌جدید

این‌اقدامات سبب نقض قراردادسال ۱۹۲۰ شد وسلطان در۱۹۵۵ نیزوا پایتخت‌امام‌رابتصرف درآورد تاقدرت خودرا،دوباره‌برقرارسازد• امام‌خلع‌شد وفقط بوی‌اجازه داده‌شد که دریکی‌از دهات‌نزدیك‌نیزوا زندگی کند.

جریان‌وقایع بصورت عادی ادامه داشت تاآنکه مصر وعرستان‌سعودی دوباره‌مقدارزیادی‌پول‌واسلحه‌دراختیار امام گذاشتند وامام توانست‌برپادگان کوچك‌قلعه‌نیزوا غلبه‌یابد بین امام و عرستان‌سعودی ومصر ارتباط دائمی برقراربود. عرستان سعودی ومصر دارای‌هدفهای‌یکسانی‌دراخراج‌انگلستان وکمپانی نفتی انگلیسی ازخلیج‌فارس هستند • عبدالناصر میخواهد یك امپراطوری عرب بوجودآورد که خودش‌دررأس‌آن قرارگیرد ولی‌اگر نفت‌نداشته باشدنیروی اقتصادی هم نخواهدداشت.

برانداختن ایران و عراق برای عبدالناصر بسیاردشوار است‌ورژیم کویت هنوزمستحکم‌است.

بنابراین ایجاد ناراحتی‌درقسمت‌های دورافتاده عمان داخلی بهترین کار ممکن بشمارمیرود.

اگرامام عمان پیروزمیشد، قدرت سلطان ناهش‌می‌بافت وبعدها ممکن بود که یك‌حکومت‌جدیدی برای‌تمام مسقط وعمان بوجودآورد.

دراین صورت‌امتیازات نفتی‌شرکت نفت عراق باطل‌میشدویك کمپانی تحت‌نفوذ عبدالناصر محول‌میگردید.

عربستان سعودی نیز میخواهد انگلستان‌را بیرون براند ولی‌نفت‌را برای‌خودش میخواهد.

در آمد سالیانه ملك سعود از نفت آرامکو بیش‌از ۱۰۰ میلیون لیره انگلیسی‌است.

ملك‌سعود درخلاف‌شیخ کومت‌پولشرا درموارد لایکری صرف میکند و به عبدالناصر برای تبلیغات‌ضدانگلیسی پول میدهد. •

هنگامیکه عبدالناصر کانال‌سوئزرا ملی کرد، ملك‌سعود بدمناك‌شد که‌مبادا براثر تغییرمسیر نفتکش‌هاازدرآمدش کاسته‌شودوموقعی که عبدالناصر کوشید ملك‌حسین‌رابراندازد وپادشاه‌عربستان بوحشت افتاد.

پشتیبانی ازناسونالیسم عرب برضد انگلستان یك‌چیزاست و پشتیبانی‌از انقلابات اعراب برضدسلاطین‌یك‌چیز دیگر•

کوشش امریکا

امریکائیها که ازجدائی‌ملك سعود وعبدالناصر تشویق‌شده‌بودند کوشیدند مارا وادارسازند که واحه‌بوریمی‌رابه عربستان واگذار کنیم آنان تصور میکردند که این‌کار ملك‌سعودرااز عبدالناصر دورترمیکند •

ولی‌واحه بوریمی‌متعلق‌بما نیست که آنرا تسلیم‌عربستان کنیم •

اگرماصاحبان‌اصلی‌آن، سلطان‌مسقط مسقط وحکمران‌ضبی خیانت کنیم و موقعیت مادرخلیج فارس برباد‌میرود. تمام حکمرانان خلیج ازاین امر نتیجه گیری میکنند که ما از خلیج فارس بیرون میرویم و بیدرنك سوی عربستان سعودی گرایش پیدامیکنند تابهترین‌شرائط ممکن‌رابرای آینده خودتردملك‌سعود تامین‌نمایند•

این‌شرائط‌شامل‌بطلان‌قراردادهاشان باانگلستان ولغو امتیازات نفتی‌مادر کنارۀخلیج خواهد بود. منابع نفتی تصرف ملك سعود درخواهد آمد، ازدرآمد شیخ‌نشینهای خلیج کاسته میشودوضربه‌نابودکننده‌ای برانگلستان وارد می‌آید.

گرچه‌ملك‌سعود دیگرمانندسابق باعبدالناصر دوست‌نیست‌ولی‌باانگلستان هم‌دوستی ندارد وخلیج فارس‌نیزتنها منطقه‌ای نیست که ملك سعودبرای ماردردسر درست میکند• درمرزهای جنوبی‌عربستان یمن‌وتحت‌الحمایه‌ما عدن‌واقع شده‌است.

یمن

یمن‌با ۴ میلیون‌ونیم‌جمعیت یك‌برابر ونیم‌انگلستان است• مردم‌یمن‌حتی ازاهالی‌عربستان‌سعودی‌نیزعقب‌مانده‌تر وگرسنه‌ترند. تحریکات‌خونین‌مرزندگی یمنی‌هامسلط است. یمن هیچ‌چیز که جلب‌توجه‌دنیای خارج‌را کند، ندارد وهمانطوری که درانجیل ازآن‌یادشده باقی‌مانده‌است.

اکنون‌تصور میرود که‌دربعضی قسمت های یمن وتحت الحمایه عدن نفت وجودداشته‌باشد.

دراین‌اواخر یمن بتحریك‌عرستان سعودی‌ومصر کوشید که‌بعدن‌حمله کند ودرآنجاشورش برپانماید. درحال‌حاضر این‌فعالیتها فروکش کرده‌است ولی این‌نیزقسمتی‌از کوششهائیست که‌برای بیرون‌راندن ماازشبه جزیرۀعربستان وخلیج فارس میشود.

پایان

طرف‌پرزیدنت‌و خودمن‌درعبارات این گزارش بعمل‌آمده بودبحدی‌زیادبود که‌ناچارشدم‌پرونده رابژنرال مارشال بدهم ومشارالیه‌پس‌از دوساعت یك‌نمونه‌ماشین شده‌ازاین گزارش رادراختیار من‌قرارداد •

من‌ازمشاهده این‌سند که‌کاملا حاوی‌نظریات پرزیدنت وخودمن‌درباره مسائل نظامی وسیاسی بودبسیارخوشوقت شدم ژنرال‌مارشال درتنظیم‌وترتیب‌آن تبریك گفتم.

من‌تااین‌موقع ژنرال‌مارشال‌رافقط‌یك‌سرباز‌خشن میدانستم ولی‌در اینموقع اذعان کردم که وی یك‌سیاستمدار قابلی‌بودودر امورسیاسی‌نیز تبحرفوق‌العاده دارد؛

متن‌ماشین‌شده این گزارش رابرای‌پرزیدنت فرستاده وطی نامه‌ای‌بوی‌نوشتم که بنظرمن‌نمیشود گزارشی‌ازین‌بهتر تهیه‌کرد واضافه کردم که‌پس‌از اصلاحات‌لازم‌بدون آنکه‌متن‌این گزارش راباردیگر برای‌من‌بفرستند بمسکو ارسال‌دارد •

وسط راه هواپیمای‌ما برای‌نشستن گیری در«بوت‌وود» واقع در«ارض جدید» فرودآمد وازاین منطقه‌بود که توانستم نامه‌ای‌راکه‌بعنوان پرزیدنت تهیه کرده‌بودم وگزارشی که مارشال برای روسیه شوروی تنظیم‌نموده بودبرای روزولت‌بفرستم.

شاه‌راقبل‌ازموقع‌صرف کرده‌وخودرابرای‌پیمودن‌چهارهزار وهشتصد کیلومتر راهی که برای‌رسیدن بجبل‌الطارق‌درپیش داشتیم آماده کردیم. نزدیکهای‌شب هواپیمای‌ماپرواز درآمدوهمه‌ماآماده‌خواب‌شدیم.

تخت خواب بزرگی که در یکی ازکابین‌های هواپیما قرار داشت سیارراحت بودومن‌توانستم چندساعتی روی‌آن خواب‌خوشی‌بکنم ولی‌ناگهان دراثریك تکان‌شدید ازخواب‌بیدارشدم وحس کردم که‌حادثه‌ای روی داده ولی‌بخیر گذشته‌است. چون‌دیگرخوابم‌پریده‌بود پس‌ازپوشیدن‌لباس‌زیرازپله‌هائی که بپست خلبانی‌منتهی میشد بالارفتم ودرروی صندلی کمك خلبان‌جاگرفتم. وازخلبان‌علت این‌تکان شدیدراجویاشدم. خلبان درپاسخ گفت که این‌تکان دراثر برخوردباصاعقه بوده‌است. معلوم شد هواپیما ازیك خطربزرك نجات یافته وچه‌بسا ممکن‌بود که دراثراین حادثه هواپیما آتش‌بگیرد ویادرحین پرواز منفجر شود و بادست کم براثرخرابی‌موتور مجبورشویم روی‌آب فرودآئیم.

ازمحلی که نشسته بودم اقیانوس درپرتونور ماهتاب آرام‌بنظرمیرسیددراین‌موقع‌از۲ هزارمتری بالای‌اقیانوس پروازمیکردم •

تقریبا درزیرهواپیمای‌ما یك کشتی درحال‌حرکت‌بود که‌بنظرمانند یك‌قایق کوچك میرسیدو بادیدن آن‌یك‌نوع آرامش خاطردرخود احساس کردم باین‌جهت‌دوباره باطاق‌مخصوص‌خود برگشته‌و تاسپیده‌دم خوابیدم •

قبل از طلوع آفتاب بار دیگر به اتاق خلبان رفتم زیرا از تماشای طلوع خورشید بی اندازه لذت می‌برم ولی وقتی که‌انسان باسرعت۲۵۰ لیکومتر درساعت باهواپیما بسوی‌مشرق پرواز میکند طلوع آفتاب مدت زمانی‌طول نمیکشد•

پس‌ازتماشای این‌منظره مذاکرات دلپذیری باژنرال مارشال صورت گرفت وسپس‌هردوما از بیکاری استفاده کرده وکاغذ های خودرا جمع وجور نموده‌وبعضی‌مدارك بیمصرفرا که روی‌هم‌انباشته شده‌بود ازبین بردیم• هنگامیکه به‌جبل‌الطارق نزدیك‌میشدیم درآسمان در جستجوی هواپیماهای اسکورتی بودیم که قراربود هواپیمای مارا مشایعت کنند ولی خبری ازاین هواپیماها نبوددراینموقع نظرما متوجه هواپیمای ناشناسی‌شد که‌ظاهرا حرکت‌مارا تحت‌نظر داشت وبادست کم‌چنین‌احساس کردیم

نجات آفریقا — -۳۳۳-

بررسی جراید جهان

سیاست کشورهای غربی درخاورمیانه

✿ روزنامۀ تایمز تحت‌عنوان: «آیالازم است انگلستان‌ازسیاست امریکا درخاورنزدیك پیروی‌نماید؟» مینویسد:

بیشتراتهاماتی که شورویها سیاست امریکادرخاورنزدیك وارد میآورندپایه واساسی‌درست‌ندارد ما این‌وصف ماندا‌عتراف کرد که سیاست‌امریکادراین‌منطقه چون بعضی‌اوقات باشدت‌تمام‌تعقیب‌میگردد بنظر کشورهای‌دیگرتحریك‌آمیز جلوه میکند.

حالا بایددید دراین‌مبارزۀ بزرك بین‌دوقدرت‌عظیم آیاانگلستان مجبور است‌ازسیاست‌امریکادرخاورنزدیك پیروی‌بکندیانه. این سیاست اغلب مورد انتقادمردم انگلستان‌است زیراآنراناشیانه ونایخته میدانند و گاه اتفاق میافتد که این سیاست منافع حیاتی‌انگلستان‌راالبته بدون‌سوء نیت وبدون تعمدزیرپامیگذارد.

امریکاوشوروی‌میتوانندندرخاورمیانه مداخله کنند زیراسوابق آنها با سیاست‌استعماری‌دراین‌منطقه واستگی‌نداردولکه‌استعمار بردامن‌ایشان‌دراین ناحیه حساس‌ننشسته‌است ولی‌بایدگفت که مداخلات آنهادراین‌منطقه‌صورتی درآمده‌است که هرگزموردتاییدانگلستان‌نبوده وهیچوقت انگلستان چنین راهی‌راانتخاب‌نمیکرده‌است.

اکنون‌دولت‌انگلستان وظیفه دارداز کشورهای‌دیگردعوت کندتااتفاق مسئولیت حفظ‌تمامیت‌ارضی کشورهای کوچك خلیج‌فارس‌وشبه‌جزیرۀعربستان رابعهده گیرند•

ازطرف دیگرمنافع‌انگلستان‌ایجاب میکند که روابط دوستانه با زمامداران‌ودولتهای‌فعلی‌سوریه واردن‌برقرارسازد.

✿ روزنامۀ الجمهوریه‌چاپ قاهره نیزتحت‌عنوان: «حرص‌وجاه طلبی وسابقه سیاسی‌وقضاوت یك‌جانبۀ دول‌غربی‌باعث‌ایجادبحران‌درخاورمیانه شده است» مینویسد:

امریکا که خودرارهبردنیای‌آزادمیداند باسرائیل اسلحه تحویل‌میدهد واکنون‌تصمیم گرفته‌است کشورهای‌همسایۀ سوریه را بحداکثر مسلح سازد زیراآقای‌هندرسن‌اوضاع سوریه راوخیم‌تشخیص‌داده‌است.

دولت‌امریکاپس‌ازآنکه درداخل‌بعضی‌از کشورهای عرب‌توطئه‌چینی کرد درموردحملۀ انگلستان‌بکشورعمان‌سکوت‌اختیارنمود امریکا بجای‌اینکه بما اسلحه بفروشد واحتیاجات صنعتی‌مارامرتفع سازدمارا‌تحت محاصرۀاقتصادی قراردادواکنون سوریۀ بیگناه رامتهم میکند که صلح جهانی را بمخاطره انداخته‌است.

طبقه جدید

(متن کامل)

از: میلوان جیلاس

ازروزشنبه دراین صفحه

آگهی مناقصه شبکه برق شهرلاهیجان

سازمان‌برنامه بمنظور اجرای عملیات عمرانی شهرستانها تهیه ونصب لوازم شبکه برق‌فشارقوی وضعیف شهرلاهیجان‌را بمناقصه میگذارد.

۱-داوطلبان‌میبایستی‌برای دریافت اسناد مناقصه‌بدفترمؤسسه‌مهندسین مشاورژیکوف‌واقع‌درخیابان‌پهلوی بین‌تخت‌جمشیدوشاهرضا نزدیك چهارراه تخت‌جمشید مراجعه ودرمقابل‌پرداخت مبلغ یکهزارودویست (۱۲۰۰ریال) صندوق مؤسسه مذکورصورت مشخصات‌را دریافت ویس ازاطلاع ازمیزان ومدت تحویل‌وسایرشرایط فنی ومالی‌پیشنهاد خودرا تسلیم نمایند.

برای دریافت پرونده‌های مناقصه-مقاطعه‌کاران بایستی تعداد پرونده مورد لزوم را کتبا در روی کاغذ مارك‌دار تقاضا نمایند. تقاضا ها تاتاریخ شنبه ۶ مهرماه پذیرفته خواهد شد.

۲-پیشنهاد دهندگان بایستی مبلغ یکصد وبیست هزار(۱۲۰٫۰۰۰) ریال‌بعنوان‌سپرده دربانك اعتبارات صنعتی‌تودیع ورسید بانکی بهمان مبلغ که مدت آن کمتر ازسه ماه نباشد ضمیمه پیشنهاد خود نمایند تاهرگاه برنده مناقصه ازپیشنهاد خود عدول‌نماید سپرده بنفع سازمان‌ضبط گردد.

۳-پیشنهادهابایستی‌نوعی که درمرکزشرایط قید شده تنظیم وتاساعت ۹ صبح روزشنبه ۲۵ آبان ۳۶ بدفترمؤسسه مشاور ژیکوف درمقابل اخذ رسید تسلیم گردد.

پیشنهادهای مبهم ومشروط وفاقد سپرده و باپیشنهادهائی که دیرتر ازموعد مقررمرسد ترتیب اثرداده نمیشود.

۴-پیشنهادهای رسیده درساعت ۹ صبح همانروزدرقسمت امورعمومی وبرق شهرستانها واقع درخیابان دانشکده بانظر کمیسیون مربوطه باز و قرائت میشود.

حضور پیشنهاددهندگان و یانمایندگان آنها درجلسه آزاد بوده و کمیسیون مربوطه دررد ویاقبول یك ویا کلیه پیشنهادات مجازاست.

آ- ۱۸۰۲۶ — سازمان برنامه

آگهی مناقصه خریدنان

بانك‌ملی‌ایران نان‌سنگك‌و تافتون ماکول‌ومرغوب تهیه‌شده ازگندم خالص‌مصرفی‌سفره‌خانه ازا/۷/۳۶الی۱/۷/۱۳۳۷ خودرا از طریق مناقصه خریداری‌مینماید.

۱-داوطلبان‌میتوانند برای‌شرکت‌درمناقصه مبلغ‌ده‌هزار ریال بحساب جاری‌شماره ۱۰۰۱۷ اداره‌کاریردازی تردشعبه فردوسی پرداخت‌نموده وقبض سپرده‌را ضمیمه‌پیشنهاد دریاکت‌لاك ومهرشده ضمیمه نمونه‌ای‌ازنان‌محصول دکان‌خودرا تاپایان‌وقت‌اداری‌روزسه‌شنبه۲۶ شهریورماه ۱۳۳۶ بدایره دفتر اداره‌کاریردازی‌تسلیم‌نمایند.

۲-پیشنهادهای واصله‌درساعت ۹صبح‌روزچهارشنبه۲۷شهریورماه۱۳۳۶ دراداره کاریردازی‌بازوقرائت‌خواهدشد

۳-نان‌های‌مورداحتیاج بایستی‌ساعت۱۱صبح هرروزدرمحل سفر خانۀ بانك‌تحویل‌شود

۴- نان ها درقهان‌بانك‌توزیع میشود ووزن‌قهان بانك‌موردقبول‌میباشد

۵-حضورپیشنهاددهندگان‌درجلسه‌مناقصه‌آزاد وپیشنهادات‌فاقد سپرده ویامعلق بشرایط‌خاص‌ترتیب‌اثرداده‌نخواهدشد.

۶- پرداخت هرگونه مالیات وعوارض متعلقه وهمچنین‌هزینه ثبت قرارداد که در دفترخانه رسمی بانك انجام میشود بعهده برنده مناقصه خواهدبود.

۷-بانك ملی‌ایران دررد باقبول یك یاکلیه پیشنهادات آزاد ومختار است. آ-۱۸۳۰۴ — بانك ملی ایران

آگهی حراج

سازمان‌آب تهران‌مقداری‌پوشاك و تخته‌درانبارنازی آبادواقع‌درجنب‌سیلوی تهران ومقداری‌لوازم فرسوده ازقبیل لاستیك‌اتومبیل ومترولوله‌های‌برزنتی وغیره‌درانبارمرکزی‌واقع‌درشرق‌جلالیه موجوددارد که مایل‌است ازطریق مزایده‌حضوری(حراج)بمعرض فروش بگذارد.

آقایانیکه‌مایل‌بخریدتمام‌یاقسمتی‌از اشیاءمذکور هستند میتوانند ازاین تاریخ تاروزپنجشنبه ۱۱/۷/۳۶ همه روزه‌باستثنای‌ایام‌تعطیل‌ازساعت۸صبح تا۱۲ بانبارهای‌مذکور مراجعه‌و اشیاء موردبحث‌رامعاینه‌نمایند.

ازساعت ۹صبح‌روزشنبه ۱۳/۷/۳۶ حراج‌شروع‌میشودبهای اجناس نقدا دریافت‌خواهدشد.

سازمان آب‌تهران

۱-۲ آ-۱۸۱۶۸

ASAHI BEMSILKIE FABRICS
(BEMBERG)

طرح های زیبا و درخشندگی
جذاب نکات قابل توجه
پارچه های تافته ای بمسیلکی
فابریک BEMSILKIE FABRICS
میباشد

A.K. 2050
BEMSILKIE TAFFETA

AK	7050	Georgette Crêpe
AK	5000	Cherry Voile
AK	5220	Triple Sheer
AK	5700	Sheer Grêpe
AK	5400	Bem-fanny
AK	4000	Habutae

لطفا هنگام خریدبه این مارك درحاشیه‌پارچه توجه داشته باشید

Asahi Bemsilkie (ASAHI Bemberg) FABRIC

مارك حاشیه

ASAHI CHEMICAL INDUSTRY CO., LTD.
1, SOZE-CHO, KITA-KU, OSAKA, JAPAN

۱-۵ آ-۱۷۷۹۲

«کانون ملوطی»

اطلاعات اقتصادی

بازار تهران

ترقی مجدد زیره

وضع بازار امروز مانندروزقبل بوده تغییرات عمده‌ای نداشت جای خارجه همچنان وضع خوبی داشت و ویروی زرین‌ورقم اعلا معاملاتی‌شد قیمتها مثل‌هفته گذشته بودوتغییراتی پیدانشد وجای داخله جریان عادی داشت.

قالی‌وضع نسبتا خوبی‌نداشت ولی‌برروی‌قالی کهنه برای صادرات معاملاتی انجام‌شد قیمتهاتغییرنکرد ومعامله‌ها مثل‌هفته قبل‌بود.

انواع‌پوست‌وپشم دارای وضع عادی‌بود ومعاملات‌عمده‌ای‌روی آن انجام نگرفت وقیمتهامثل‌روز پیش بود.

شیشه‌همچنان‌دارای‌وضع‌محکمی است‌وتقاضای خریدزیادست.قیمتها مثل‌روزپیش میباشد.

وضع‌خشکبارمانندروزقبل‌بودو قیمتهاتغییرنکرد ولی همانطوری که دیروزپیش‌بینی کردیم‌قیمت‌زیره‌نسبت بروزقبل ترقی کردوبه۲۵ریال‌رسیدو بازارمحکمی‌داشت.

قیمت‌انواع پسته‌محصول نو و نارگیل‌مانندروزقبل‌بود.

قماش بمناسبت فصل مصرف جریان داردوتغییرعمده‌ای در مظنه انواع آن بعمل نیآمد.

بیمه

نظارت بیمه ایران بر بیمه های‌دیگر

ازامروزشرکت سهامی‌بیمه‌ایران‌در امورسایربیمه های‌داخلی نظارت‌کاملی بعمل خواهدآورد.

تصمیم‌فوق درتعقیب پیشنهاد آقای دکترمشرف‌نفیسی‌مدیرعامل شرکت سهامی بیمه ایران درمجمع عمومی سالیانه‌آن شرکت‌اتخاذ شده‌است.

این‌تصمیم‌تازگی‌نداردوموجب‌قانون همواره‌شرکت سهامی‌بیمه‌ایران می‌تواندبرامور بیمه‌های‌دیگرنظارت‌داشته باشد، ولی‌تاکنون‌این‌نظارت‌بطورکامل انجام نمیشد.

بیمه هائی که هم‌اکنون درایران مشغول‌کارندباستثنای‌شرکت‌سهامی‌بیمه ایران‌عبارتند ازبیمه بورکشایر، بیمه گستراغ، بیمه‌بازرگانان، بیمه‌شرق بیمه‌پارس وبیمه‌ملی.

شرکت تعاونی بیمه

امروزاعلام شد که بزودی شرکت تعاونی کارمندان بیمه‌تاسیس‌خواهدشد. بیمه‌ایران یکمیلیون ریال‌برای‌تامین سرمایه‌اولیه‌این شرکت می‌پردازد و علاوه‌براین‌شرکت‌مبادرت‌بفروش‌سهام خواهد کرد.

موضوع‌تاسیس‌شرکت‌مزبورمشورای عالی‌احاله‌شده‌است‌وتصمیمات مزبوردر مجمع‌عمومی شرکت‌سهامی‌بیمه‌ایران بنابپیشنهادمدیرعامل‌آن‌شرکت‌اتخاذ شد.

نرخها درشهرستانها

ثبات گندم وجو

متوسط نرخ عمده فروشی‌کالاهای کشاورزی‌درهفته گذشته‌درنقاط‌مختلف باین‌شرح بوده‌است.

گندم

نرخ گندم بجزیکی‌دو نقطه تقریبا درتمام نقاط ثابت‌وباین‌شرح بوده‌است تهران‌هرکیلو ۸۵ر۵ریال‌رشت۱۰ر۷ زنجان۵ر۵اراك ۳۰ر۶دامغان۶تبریز ۲۰ر۶همدان۹۰ر۴ کرمانشاه ۵ر۵ بروجرد۲۵ر۵ شیراز ۴۰ر۵ کرمان ۸ر۵زاهدان۵۰ر۵زابل ۴اصفهان ۶ (زابل‌ارزانترین‌وکرمان گرانترین‌شهر)

جو

نرخ‌جودراغلب‌نقاط ثابت ودر چند نقطه‌هم‌درحال‌ترقی‌وباین‌شرح‌بوده‌است تهران ۵ر۳ زنجان ۳ اراك ۳۵ر۴ دامغان۵۰ر۲تبریز۳همدان۳ کرمانشاه ۹۵ر۲ بروجرد ۲۹ر۳ شیراز ۲۵ر۲ کرمان ۵زاهدان۵ر۳زابل۲اصفهان ۱۵ر۳ (کرمان گرانترین وزابل ارزانترین‌شهر)

برنج

نرخ‌برنج صدری دراغلب‌نقاط ثابت وباین‌شرح‌بوده‌است:

تهران۵ر۱۸رشت ۷۵ر۱۸ زنجان ۵ر۲۰اراك ۲۴دامغان ۱۸ تبریز ۲۴ همدان۲۵ کرمانشاه۲۰ بروجرد۵ر۲۰ کرمان ۳۰زاهدان۲۴زابل۲۷اصفهان ۱۸ (دامغان و اصفهان ارزانترین و کرمان گرانترین‌شهر)

پنبه

نرخ‌پنبه‌بومی دراغلب‌نقاط در حال تنزل‌وباین‌شرح بوده‌است: تهران ۳۰ زنجان۳۵اراك۵ر۳۱ دامغان۲۸تبریز ۲۵همدان۴۶ کرمانشاه ۳۸ بروجرد ۳۴ کرمان۳۳ زاهدان۳۳زابل۵ر۳۴ اصفهان۳۳ (تبریزارزانترین وهمدان گرانترین‌شهر).

پشم

نرخ‌پشم‌ناشور دراغلب‌نقاط‌ثابت و یا درحال‌ترقی وباین‌شرح بوده‌است : تهران۴۵رشت۳۹ زنجان ۴۵ اراك ۷۵ تبریز۵۰همدان۴۷ کرمانشاه۶۰ بروجرد۵۷شیراز۴۳ کرمان۶۵زاهدان ۴۵زابل۳۹ اصفهان۴۵ (زابل ورشت ارزانترین واراك گرانترین‌شهر)

روغن

نرخ روغن‌دراغلب‌نقاط‌ثابت‌وباین‌شرح بوده‌است : تهران ۱۳۳ رشت۱۳۲ زنجان۱۰۰ اراك۱۳۵تبریز۱۰۵همدان ۱۱۶ کرمانشاه۱۳۳ بروجرد۱۳۰شیراز ۱۲۶ کرمان۵ر۱۱۶زاهدان ۵۰ر۸۳ زابل۷۵ اصفهان۱۳۵(زابل‌ارزانترین واراك واصفهان گرانترین

گوشت

نرخ‌گوشت گوسفند بااستخوان در اغلب‌نقاط ثابت وباین‌شرح‌بوده‌است : تهران۴۳ رشت۴۰ زنجان ۳۶ اراك ۳۰ دامغان۳۷تبریز ۳۲همدان ۳۸ کرمانشاه۶۰ر۳۶ بروجرد ۳۲شیراز ۴ر۲۵ کرمان۳۴ زابل ۳۷ اصفهان ۶۵ر۳۴ (شیراز ارزانترین وتهران گرانترین‌شهر)

چای

پیشنهادافزایش بهای برگ‌سبز

بازرس نخست‌وزیر که چندی پیش برای رسیدگی‌بوضع چای شمال و مطالعه‌درنحوه‌پیشرفت و بهبود صنعت چای ایران‌وهمچنین قیمت‌برگ سبز شمال‌عزیمت‌نموده بود گزارش‌جامعی ازوضع‌فعلی‌چای شمال وقیمت خرید برگ سبز تهیه‌وبه نخست‌وزیر تسلیم‌نمود وگزارش مزبور ازطرف‌نخست وزیر برای بررسی‌کامل بشورایعالی اقتصاد ارسال گردید.

این گزارش تاکنون چند بار در کمیسیون مخصوصی که‌درشورایعالی اقتصادتشکیل‌میشود دقیقابررسی شده است.

دراین گزارش گذشته‌ازاشاره‌بوضع چای‌وعلل‌عقب‌افتادگی‌آن‌پیشنهادهائی برای‌پیشرفت‌آن‌شده‌و درباره قیمت فعلی‌برگ‌سبز که‌توسطه شرکت چای خریداری‌میشود نظریاتی داده شده

بازرس مزبور برای‌تهیه گزارش‌فوق شخصا باچایکاران‌و تولید کنندگان ومالکین باغات چای‌تماس گرفته در نتیجه‌طی گزارش خود پیشنهاد هائی برای توسعه‌صنعت‌چای کشورازطریق کمك‌بچایکاران‌تهیه‌وتسلیم‌نموده‌است.

ازنکات‌مهمی که‌در این گزارش‌بان اشاره شده‌موضوع افزایش‌قیمت‌خرید برگ‌سبزاست.

درحال‌حاضر شرکت‌چای برگ سبز درجه‌یك‌را کیلولی بیست‌وشش ریال از چایکاران‌خریده‌وتحویل کارخانه های‌چایسازی‌میکند.

دراین گزارش پیشنهادشده که‌قیمت برگ‌سبزدرجه‌یك‌تاسی‌ویك‌ریال‌و درجه دوتابیست‌ریال‌افزایش‌داده‌شود.

این‌افزایش قیمت هنوزاز مرحله پیشنهاد تجاوزنکرده زیرابایدبدقیقا بررسی گردددر صورتیکه واقعا لزوم افزایش‌قیمت‌خریدبرگ‌سبزتشخیص‌داده شودبایدطی‌تصمیمی که‌برای اینمنظور درشورای‌عالی‌چای گرفته‌میشودبمرحله اجرا گذاشته‌شود

طرح مزبورفعلااز طرف دبیر خانه شورایعالی‌اقتصاد تحت‌بررسی است.

طرز تشکیل سازمان چای کشور

طرح‌مربوط بتشکیل سازمان واحد ومستقلی برای‌نظارت درتولیدچای داخلی‌وورودچای خارجی‌مجددا مورد توجه شورای عالی چای قرار گرفته است.

شورای‌عالی‌چای‌یك‌نسخه از آخرین طرح‌تنظیمی‌شورای عالی‌اقتصادرابرای هریك ازاعضای شوراارسال‌داشته تا بعدازمطالعه برای طرح درجلسات آینده شوراآماده باشد.

باتشکیل‌این سازمان‌کلیه‌کارهای شرکت چای‌سازمان‌برنامه وشورای عالی‌چای دریکجامتمرکزخواهدشدو تصمیماتیکه درموردچای گرفته‌میشود توسطاین سازمان‌باتحت نظرآن‌اجرا خواهد گردید.

تجارت خارجی

وابسته اقتصادی سفارت ژاپن میگوید

درموردپنبه ایران گزارشی بتوکیوفرستاده‌شد

ژاپن مایل‌است ازایران پنبه بیشتری خریداری کند

امروز آقای «اوشیمارو» وابسته‌اقتصادی سفارت‌ژاپن‌پیرامون‌اموراقتصادی‌بین‌دو کشورخبرنگارماراظهارداشت:

درملاقات‌هفته گذشته‌بامقامات‌وزارت بازرگانی‌مذاکراتی‌برای انعقادعهدنامه تجاری و کشتیرانی‌صورت گرفت.

وابسته‌اقتصادی سفارت ضمن‌توضیح بیشتر گفت ازیکسال‌ونیم‌قبل انعقاد عهدنامه‌ای موردتوجه قرارگرفت و مذاکرات‌مقدماتی شروع گردید و امیدواری هست که این مذاکرات بالاخره‌منتیجه برسدوموجب توسعه و پیشرفت امورواقتصادی بین دو کشور گردد.

وابسته اقتصادی سفارت‌ژاپن سپس اضافه کرد که درحال‌حاضر تجارت‌بین دو کشور بطورآزاد انجام‌میگیرد و صادرات‌ژاپن بایران درسال‌بالغ بر۲۰ میلیون دلار می‌باشد در صورتی که صادرات ایران بژاپن چندان نیست وژاپن مایل است که‌باایران تجارت بیشتری داشته‌باشد وبتواند کالاهای زادتری‌ازقبیل پنبه وسنگهای‌معدنی ازایران خریداری نماید.

آقای«اوشیمارو» دربارهٔوضع‌تجارت ایران وژاپن گفت که‌در۳سال اخیر متأسفانه دروضع تجارت ایران‌وژاپن پیشرفت‌عمده‌ای صورت نگرفته‌است.

ولی‌امیداست که‌درآینده باتوسعه شدیداقتصادی که‌درحال‌حاضر در کشور ایران درشرف انجام است مناسبات تجاری‌بین دو کشور توسعه پیدا کند وهمچنین دولت‌ژاپن نهایت علاقه‌را دارد که‌دراین توسعه اقتصادی‌شرکت داشته‌باشد.

وابسته‌اقتصادی سفارت‌ژاپن‌همچنین گفت که‌کالاهای ایرانی‌باب‌بازارهای ژاپن بیشترمواداولیه‌است‌ودرحال‌حاضر حجم‌این نوع کالاها که‌بتوان بژاپن صادر کردمعادل واردات‌ازژاپن‌نیست ودولت‌ژاپن‌بعلت‌علاقه‌بتجارت‌باایران مایل‌است که‌درامور تولیدمواداولیه وامورصنعتی‌ومعدنی‌موفقیت‌هائی‌نصیب ایران شده

وبدین‌ترتیب دولت‌ایران قادرشود که مواداولیه‌وکالائی‌بیشتری‌برای‌صدورعرضه کندتاتوان‌تعادلی درواردات‌وصادرات بین‌دو کشورمرقرار کرد

ازوابسته‌اقتصادی سفارت‌ژاپن‌سئوال شد که‌درموردخرید پنبه‌بیشترازایران چه اقدامی کرده‌اید؟ وی گفت که‌در سال۱۹۵۶ بیش‌ازدوهزارتن‌پنبه‌ایران که‌ارزش‌آن‌درحدودیك‌میلیون‌وسیصد هزاردولاربود بژاپن‌صادر گردید ولی مقامات‌ژاپن‌باتوجه بوضع‌پنبه‌ایران‌در سال‌جاری، سعی خواهند کرد که پنبه بیشتری‌ازایران بخرندوبدین‌جهت‌از طرف سفارت گزارشهاو اطلاعات‌لازم بوزارت‌بازرگانی ژاپن‌فرستاده‌شده که دردسترس موسسات وتجارژاپنی قرار گیرد که‌دراین‌موردااقدام‌نمایندوامید میرود که‌درسال‌جاری‌وسالهای‌آتی‌پنبه بیشتری‌ازایران بژاپن‌صادرشود

فزونی واردات ازایتالیا

قراردادتهاتری ایران وایتالیا که ازتاریخ بیست‌وچهارم شهریور ماه سال گذشته بمدت‌یکسال تمدید وبه موقع‌اجرا گذاشته شده است‌تاپایان روز۳۱ر۴ر۳۶جمع کالاهای وارده از ایتالیابالغ‌بر۵۶۵ر۵ر۰۴۹ر۰دلار وجمع کالاهای‌صادره‌بایتالیابالغ‌بر۴۹۰ر۱۳۳ر۳ دلار بود که‌بامقایسه‌واردات وصادرات ایران وایتالیا مبلغ ۰۷۵ر۹۱۶ر۱ واردات‌ازایتالیابرصادرات‌فزونی‌دارد.

اخبار اقتصادی جهان

سفیر اقتصادی ژاپن بایران می‌آید

توکیو ـ آسوشیتدپرس ـ دیروزتاکئو ابتو،سفیرسیارژاپن وکارشناس‌اقتصادی قصد بازدید ازدوازده کشور مختلف خاورمیانه توکیو راترك گفت . وی رئیس‌ازاکاشوسن‌کاشا،یکی‌ازبزرگترین شرکتهای کشتی‌رانی ژاپنی، میباشد قراراست تاکئو از کشورهای‌ایران، عراق،ترکیه،سودان،مصر،حبشه،لبنان اردن،عربستان‌سعودی،سوریه،افغانستان دیدن‌نماید‌ودرباره‌توسعه‌روابط‌بازرگانی ژاپن‌باکشورهای فوق‌مطالعاتی بعمل آورد.

نیویورك ـ آسوشیتدپرس ـ دیروزدر بورس‌نیویورك نرخ‌سهام‌مس‌ونفت‌قدری ترقی کرد. رویهمرفته‌بورس نیویورك زخودفعالیتی‌نشان‌نمیدهد. همه‌منتظر نتایج‌تحولاتی هستند که‌در خاورمیانه رخ‌میدهد.

نرخ در ژاپن

توکیو ـ آسوشیتدپرس خبرگزاری رسمی‌ژاپنی‌بنام کیودو اعلام‌داشت که ژاپن‌نزودی‌برداشت‌محصول‌برنج‌راآغاز خواهد کرد.

میزان‌محصول برنج امسال‌ژاپن‌در تاریخ برنجکاری ژاپن مقام‌دوم را اشغال‌می کند.

درسال۱۹۵۵ میزان‌محصول برنج‌در آن کشور ۳۹۱میلیون‌بوشل وبیسابقه بود.

میزان‌سال‌جاری‌فقط‌درحدوده‌ملیون بوشل کمتر ازسال ۱۹۵۵ خواهدبود. این‌حقیقت‌رانیز بایداز نظردور نداشت که‌درسال‌جاری طوفانهای سهمگین خسارات‌سنگین بمزارع‌برنجکاری در ایالات کیوشو وهونسووارد آورد.

لندن ـ دیروز دربورس‌لندن قیمت اوراق‌قرضه‌ملی آلمان‌ترقی‌نمود. علت ترقی‌شایعاتی بودمبنی برابنکه‌دولت آلمان غربی‌مصمم‌است فروش‌خارجی خودرا بپردازد وضع نرخ‌سهام نفت مبهم‌بود.

بانکها

مذاکره برای‌اخذ اعتبارجدید

بقراراطلاع آقایان‌ناصر وزیر دارائی‌و ابوالحسن‌ابتهاج مدیر عامل سازمان برنامه‌برای‌شرکت‌در کنفرانس‌سالیانه بانك بین‌المللی صندوق‌پول روز بیست‌و هفتم شهریورباامریکامسافرت خواهند کرد.

آقای‌ابتهاج دراین‌مسافرت‌بامقامات بانك بین‌المللی‌پیرامون برنامه‌های عمرانی‌جدیدسازمان‌برنامه وهمچنین طرحهای‌جدید عمران خوزستان و همچنین گرفتن‌اعتبارهای‌جدیدمذاکره خواهد کرد.

مقامات بانك بین‌المللی که چندی پیش‌بایران آمدند وعده دادندباجرای برنامه‌های‌عمرانی‌جدیدسازمان‌برنامه درصورتیکه‌موردموافقت‌بانك‌باشد کمك خواهند کرد.

مذاکرات‌ابتهاج در حقیقت دنباله گفتگوهای‌تهران‌درزمینه‌اخذاعتبارات جدیدبرای‌عملی‌ساختن‌برنامه‌های‌جدید خواهدبود.

افزایش موجودی‌پس‌انداز

موجودی کل حسابهای‌پس‌انداز در پایان مرداد ماه ۱۳۳۶ بالغ بر ۳۹۲۴۶۳۴۵۱۸ر۳۵ ریال بوده و این مبلغ نسبت بجمع کل موجودیهای پس انداز در آخر تیرماه۱۳۳۶مبلغ ۲۳۵۰۰۳۱۳ر۶۵ ریال فزونی نشان دادمو نسبت بآخر مرداد ماه ۱۳۳۵ که بالغ بربالغ بر ۳۳۵ر۸۹۱ر۳۵۲ر۲۸۵ ریال‌بوده مبلغ ۵۰ر۶۵۷۲۰۹۹۵ریال‌افزایش‌حاصل نموده‌است .

مزایده‌ومناقصه‌های‌دولتی

✿ستاد گارد گمرك‌خربدنظروف‌مسی آشپزخانه‌تا ۳۶ر۶ر۲۱

✿ انحصاردخانیات خرید شیر تا ۳۶ر۶ر۲۸

✱ژاندارمری کل‌ساختمان‌درمانگاه تا ۳۶ر۶ر۱۹

✱ شهرداری تهران فروش زمین‌تا ۳۶ر۶ر۲۷

✱بانك‌ملی‌خریدآسانسورتا۳۶ر۷ر۲۵

✱ دخانیات ایران خرید ماشین‌آلات نجاری‌تا ۳۶ر۹ر۹

✱ راه آهن تهران‌خرید مصالح ساختمانی‌تا۳۶ر۶ر۲۶

✿ ادارهٔ کل‌نظادرو کشتیرانی خرید رنگ روغنی‌تا۳۶ر۶ر۲۷

بازار اتومبیل

مصنوعات جدید

دربازارتهران‌اخیرا مصنوعات‌جدیدی واردشده که‌ازآن‌جمله‌جیپ‌ژاپونی‌است که‌دارای‌موتورشش‌سیلندربوده‌موتور۱۰۵ اسب‌دارد قیمت‌جیپ‌ژاپونی۵ر۲۲هزار تومان‌نقدواقساط‌است‌ودرسال‌آینده‌انواع ماشینهای باری وسواری‌ژاپنی‌نیزوارد بازارخواهدشد.

درسال‌جاری‌انواع‌اتومبیل‌سواری‌نسبت سال‌قبل کمتر واردشده‌وعلت‌آن‌نیزترقی قیمت هادرکارخانه‌و مشکل‌حمل‌ونقل میباشد .

انواع‌فوردهای‌مدل ۱۹۵۷از۵ر۳۰ هزار تومان‌تا۳۳هزارتومان باچهل‌در صد نقد وبقیه یك ساله‌معامله‌میشود اتومبیلهای‌دوج‌نیزنقدبقیمت۳۲و۳۶ هزار تومان‌نقدونسیه باصدی۱۲اضافه بهامعامله‌میشودودوج‌باری نیزهمین‌روز هابیازار خواهدرسید.

ماشینهای‌روسی‌مخصوصانوع‌پابدا و مسکویچ برای‌تاکسی‌مورداستقبال‌می باشد

ونقدونسیه‌بمدت۲۰ماه‌معامله‌می‌شود

در مدل جدید مسکویچ ازنظر تزئینات تغییراتی‌داده‌شده‌وجیپ‌بزرك روسی۵ر۲۱هزارتومان‌نقدونسیه‌بفروش میرسدوارتبورك آلمانی‌برای استفاده تاکسی‌به۱۶هزارتومان‌معامله‌میشود

شرکتها

تقلیل سرمایه‌ها ثبات سهام چرمسازی

پس‌ازانحلال‌های‌چندروزاخیرموضوع تقلیل‌سرمایه‌افزایش‌یافته‌است.

امروزیکی‌ازمطلعین امورشرکت‌ها اظهارداشت که‌این‌امر بعقیده‌من فقط معلول‌آنست که‌شرکتهامیخواهندمیزان مالیات‌خودرا کمتر کنند والاعملاًاز سرمایه‌خودچیزی کم‌نمی کنند وچه بسااگربرایشان‌ممکن باشد سرمایه بیشتری‌جریان‌می‌اندازند.

یکی‌ازتجارعقیده‌داشت که‌تقلیل‌سرمایه مخصوص تاآنحد که‌تا کهان سرمایه شرکتی‌رابیدهم‌تقلیل‌دهدفقط‌مقدمه‌ای برای‌انحلال‌است‌وعملا این‌شرکتهااز لحاظ‌فعالیت‌تجارتی‌باشرکت‌های‌منحل شده‌تفاوتی ندارند . بهرصورت‌امروز دردوشرکت‌اعضاءمدیره‌تجدیدانتخاب شدند و سرمایه یك شرکت‌تقلیل‌و سرمایه‌یك شرکت‌هم‌افزایش‌یافت که شرح‌آن‌باین‌قراراست :

درشرکت‌سهامی‌بیمارستان‌وزایشگاه میثاقیه‌آقایان دکترحبیب موید و دکترمحمود وزیری‌وپرفسورمنوچهر حکیم‌ودکترعلی راسخ بسمت اعضاء اصلی وآقای دکترابوالقاسم‌شفائی و دکترمرتضی‌دانش‌سمت‌اعضاءعلی‌البدل هیئت‌مدیره‌وآقایان عباس فروتن و داودقاطان‌سمت‌بازرس‌انتخاب‌شدند.

درشرکت‌تعاونی مصرف‌ارتش آقای محسن‌وکیل‌زاده‌سمت‌رئیس‌حسابداری انتخاب‌شدوآقای‌جلیل ساسانی مدیر عامل‌وآقای‌سرهنگ خدادوست هم‌ چنان وظایف قبلی‌خودرا درشرکت عهده‌دارشدند.

سرمایه‌شرکت‌سهامی‌سازمان‌صنعتی پشمباف‌از۵ر۱۰ملیون رسیدوسرمایه شرکت‌وردیل‌آنی‌بال باقرپوراز ۳۷ ملیون‌و۵۵۶هزارریال به۹۱۹ر۲۳۶۹ ریال تقلیل یافت.

همچنین‌درموردسهام‌بعضی‌ازشرکتهای چرمسازی که‌پس‌ازقدری‌تنزل مجدد ترقی‌یافته‌بود امروزاطلاع‌حاصل شد که‌درظرف‌چندروزاخیرتغییری‌حاصل نشده‌وسهام‌این‌شرکت‌بحالت ثابتی در آمده‌است‌ونیز بعضی‌ازاین شرکتها امیدواری‌دارند که‌دراول مهرماه که مدارس‌بازمیشودبابازشدن‌مصرف کفش برای‌شاگردان‌مدارس‌وضع‌بهتری‌پیدا نمایند وسهامشان ترقی‌بیشتری پیدا کند.

حمل ونقل

حمل‌میوه ازشیراز بتهران و۲۵ درصدترقی کرایه

نرخ کرایه‌حمل‌ونقل‌ازشیراز بطهران بواسطه‌فرا رسیدن‌فصل‌میوه‌وحمل‌آن بتهران حدود ۲۰الی۲۵درصدنظرف یکی دوهفته اخیرترقی نموده‌است و نرخ حمل هرتن‌کالا بخصوص‌میوه‌از شیراز بتهران۵۰۰ر۰ریال‌میباشد.

ازتهران بشیراز کالاهای‌مختلف و مقداری الوار جهت مصارف‌ساختمانی حمل‌میشود که‌نرخ‌کالاهای‌سنگین‌از قرارهر تن ۱۲۰الی۱۳۰ریال ونرخ کالاهای‌سبك‌منجمله‌کالاهای‌عمومی هر تن۱۵۰ریال‌افزایش یافته‌است‌ودرحال حاضرهرتن‌کالاازتهران بشیرازازقرار هرتن۷۰۰الی۸۰۰ریال‌حمل‌میشود.

خرابی‌راه‌مشهد و افزایش کرایه

درخط تهران‌ـمشهدبواسطه خرابی راه شوسه دربعضی‌ازقطعات راه‌مزبور نرخ‌حمل‌ونقل‌کالابمقدارقابل‌ملاحظه‌ای افزایش یافته‌است زیرا برای‌صاحبان کامیونها عبورومرور دراین‌راه بواسطه گرانی قطعات یدکی ماشین صرف نمیکند .

بهمین‌جهت نرخ کرایه حمل‌کالا از تهران بمشهد که قسمت‌اعظم‌بارآن مصالح‌ساختمانی‌وکالاهای‌تجارتی‌میباشد از۵۰۰ریال به ۸۰۰ ریال در هرتن افزایش یافته‌است .

وچون هواپیمای‌مذکور هواپیمای‌ما نزدیك‌نشدحدس‌زدیم که بایدمتعلق بدولت‌اسپانیا بوده باشدمعذلك تاوقتی که‌هواپیمای مزبور ازنظر ناپدید نشده بود کلیه سرنشینان هواپیما مضطرب‌بودند.

نزدیك‌ساعت ۱۷ وارد جبل‌الطارق شدیم وفرماندار این‌منطقه ازمااستقبال کرد چون برای عزیمت به‌الجزیره دیروقت شده‌بود فرماندار ما رادرمنزل خود مهمان کرد فردای آن‌روز مقارن‌عصر جبل‌الطارق‌راسوی الجزیره ترك کردیم باین جهت قبل‌ازعزیمت به‌الجزیره فرصت‌آن‌راداشتیم‌سخره جبل‌الطارق وتاسیساتی را که‌درآنجادائرشده‌بود به‌ژنرال مارشال نشان‌دهم . مااز دستگاههای جدید تصفیه آب که‌آب آشامیدنی‌این‌دژ را تامین‌میکند وهمچنین از واحدهای تویخانه وبیمارستانهادیدن کردیم ودر پایان برای مشاهده تونل‌عمیقی که‌درتوی صخره‌ایجاد شده بود پائین‌رفتیم .دربن‌جایك آبشارقوی تویخانه‌کار گذاشته‌شده‌بود که‌میتوانست‌سرعت آماده‌شلیك‌شود.

درساختن‌این‌تونل کوشش وزحمت‌زیادبکاررفته‌بود وبا ساختن آن‌خطر حمله‌ازخارج بکلی‌عقیم میشد. همه آنهائیکه‌ازاین‌تونل‌دیدن‌میکردند درغروری که‌فرمانده‌جبل‌الطارق‌ازساختن‌این‌شاهکاردرخوداحساس میکرد سهیم‌بودند.

هنگامیکه‌میخواستیم سوارهواپیما بشویم ژنرال‌مارشال گفت ساختمان این‌تونل‌بامهارت زیاد صورت گرفته‌و کوششی که‌برای‌ساختن آن‌بکاررفته‌قابل‌تحسین‌است ولی‌بایدبگویم که‌نظیر این‌تونل‌راما در «کوبر بچیدور» داشتیم‌ولی‌ژاپنی‌هااز‌چندمتری‌بسوی‌صخره‌شلیك کرده ودرعرض‌دویاسه‌روز تونل‌بکلی‌در اثر ریزش سنك‌وخاك مسدود گردید من‌ازاین‌یادآوری وی‌اظهارسپاسگزاری کردم ولی‌فرمانده از شنیدن‌آن‌مثل کسی که‌دوچار صاعقه‌شود رنك‌وروی خودراباخت‌واثرخنده‌چند لحظه‌پیش ازصورتش‌بر طرف گردید.

بعدازظهرهواپیمای‌ماسوی الجزایر پروازدرآمددرحالی که‌دوازده‌هواپیمای(بروفانس) دراطراف هواپیمای‌ما پروازمیکردند هنگام غروب بالجزایر واردشدیم. ژنرال‌ایزنهاور ـ بدل‌اسمیت‌درباسالار کوئینگهام‌ژنرال الکساندروسایر دوستانمان دراانتظار مادرفرودگاه حضورداشتند.

درفرودگاه‌بوسیله اتومبیل‌سوی ویلای‌مخصوص‌درباسالار کوئینگهام که روبروی‌ویلای‌ایزنهاور قرارداشت رهسپارشدیم.

✿✱✿

هشت‌روزیکه درالجزایروتونس‌سپری‌کردیم از بهترین‌وخوشترین‌خاطرات‌ایام‌جنك راتشکیل‌می‌دهد. طی‌تلگرافی ازایدن‌دعوت کردیم که‌برای‌اطمینان ازروشی که‌امنیت‌ملاقات ژنرودوگل درپیش گرفته‌ایم‌بالجزایربیایند وطی‌نامه‌ای‌باعضاءکابینه جنگی‌عملی‌را که حضورایدن‌را درالجزیره‌ایجاب‌میکرد تشریح کردیم.

۲۹ فوریه ۱۹۴۳

از نخست وزیر بمعاون نخست‌وزیر وزیر امورخارجه

بنظر من‌لازم‌است که ایدن‌چندروزی‌بالجزیره بیایدزیرا بعقیده‌من وی‌خیلی بیش‌ازخودمن‌میتواند درآشتی‌دادن دوگل‌وژیرو نقش‌مهمی ایفاء کند. بایدایدن موقعیت‌رادرنظر گرفته‌وبابازنکنان‌این‌نمایش سیاسی‌تماس‌نزدیك بگیرد وگرنه‌بیم‌آن میرود که‌عاقبت‌این‌نمایش صحنه تاثرانگیزی مبدل‌شود. ژنرال ژوزاخیرابامن ملاقات کرده‌واکنون ازنزدیك بازیروهمکاری میکند.

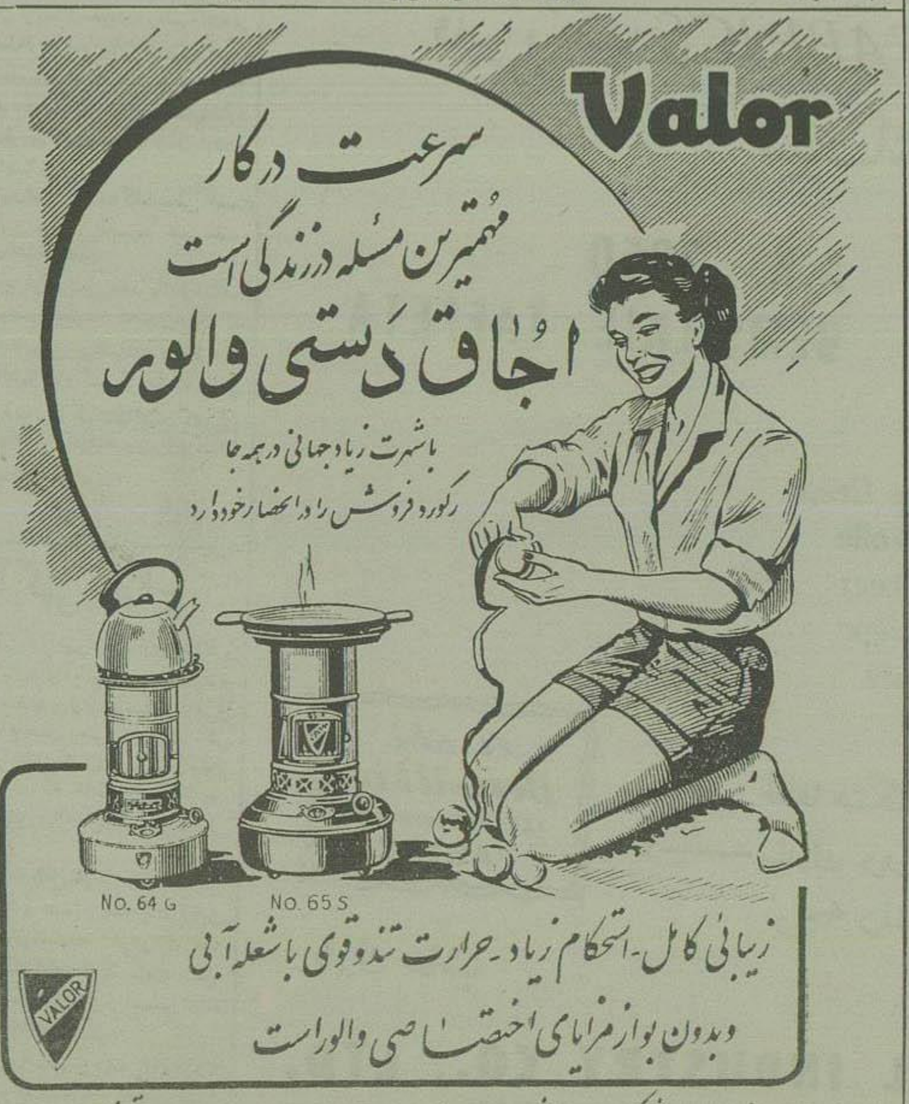

(کانون طوطی) ۱ـ۱۶۹۵۰ ۶ـ۶

سیمان سفید و الوان و اسنوسیم
«پرتلند انگلیسی»
نماینده انحصاری در تمام ایران
شرکت سهامی پرتلند سیمنت
خیابان بوذرجمهری ـ نبش مجدیه ـ تلفن ۲۴۴۰۳
«روگا»
آ ـ ۱۸۲۳۸

باستحضار آقایان‌سهامداران‌شرکت‌منحله‌شب‌تاب‌میرساند

این‌جانب‌کاظم بختیاری بواسطه کثرت‌کار وگرفتاری‌های شخصی قادر بادامه مدیریت‌تصفیه شرکت‌منحله‌شب‌تاب نمیباشم لذا بدینوسیله استعفای خودرا ازاین‌سمت اعلام‌میدارد ۲۰ر۶ر۳۶ **کاظم بختیاری**

آ ـ ۱۳۱۹۵

آگهی دعوت صاحبان‌سهام

چون‌مجمع‌عمومی فوق‌العاده شرکت سهامی ریسباف‌قم درتاریخ ۱۷ شهریورماه ۱۳۳۶ بعلت‌عدم اکثریت تشکیل نشد .

بنابراین برای نوبت‌دوم‌جلسه روزچهارشنبه۲۷شهریورماه ۱۳۳۶ساعت چهاربعدازظهر درمحل شرکت واقع درخیابان سعدی یاسازسعدی تشکیل خواهد شد .

از دارندگان‌سهام بانماینده‌قانونی آنان‌دعوت میشودبارعایت ماده۳۸ اساسنامه یکروزقبل‌از جلسه‌باارائه سهام خود ورقه ورودیه بااامضاء سه‌نفر ازهیئت‌مدیره دریافت فرمائند.

دستور همان دستورقبلی

استماع گزارش هیئت‌مدیره وتعیین تکلیف‌بران ادامه کار شرکت یا تعطیل آن

شرکت‌سهامی ریسباف قم

آ ـ ۱۳۲۰۵

نیازمندیها و آگهی های کوچک

استخدام میشود

داروساز مجاز

یادپلمه برای شیراز خواستاریم بداروئی پنیکو نامه‌سرای منصور مراجعه نماید.

آ_۱۳۰۸۳ ۲_۳

یکنفر دبیر برای اداره کردن دارلانشاء یکی از شرکتهای تولیدی خارج ازمرکز مورد احتیاج است که علاوه برانشاء کامل فارسی و مربوط بودن بامور بازرگانی فنی بزبان انگلیسی آلمانی یا انگلیسی وفرانسه کاملا آشنائی داشته باشد •

طالبین تلفن ۲۴۶۹۵ مراجعه فرمایند

آ_۱۱۴۲۷ ۹_۱۰

آگهی قبول داوطلب

اداره آموزش هنرهای زیبای کشور برای هنرستان هنرهای زیبای پسران و دختران درسال تحصیلی ۳۶_۱۳۳۷ جهت رشته‌های نقاشی_ مجسمه سازی هنرهای تزئینی_(مینیاتور نقش قالی و کاشی_تذهیب) گوبلن باشرایط زیر داوطلب میپذیرد•

۱_داشتن کارنامه قبولی دوره اول دبیرستان

۲_نداشتن سن بیشتر از ۲۳ سال

داوطلبان میتوانند از این تاریخ لغایت ۲۵ر۶ر۳۶ همه‌روزه باستثنای ایام تعطیل از ساعت ۸_۱۲ صبح الی ۱۲ باارائه مدارک زیر:

رونوشت مصدق شناسنامه دوبرگ

عکس ۴ در ۶ شش قطعه

کارنامه قبولی کلاس سوم دبیرستان یک برگ

گواهی تندرستی از اداره بهداری

آموزشگاهها یک برگ

بهنرستان دختران_خیابان خانقاه و هنرستان پسران نخت جمشید_خیابان رودسر مراجعه وثبت نام کنند•

دوره هنرستان سه‌سال است وارزش گواهینامه آن معادل بادیپلم کامل دبیرستان میباشد•

تحصیل در هنرستان مجانی و وسایل کار مجانا بهنرجویان داده خواهد شد•

۶_۱۰ آ_۱۶۶۱۰

استخدام میشود

دونفر فروشنده سیار با سابقه برای فروش جنس در تهران مورد نیاز است حائزین شرائط بتلفن ۵۱۷۹۵ مراجعه نمایند

۱_۲ ۱۸۲۶۰

استخدام ماشین نویس

بانک سپه چند نفر ماشین نویس لاتین درجه یک که درفن خود مهارت کامل و بزبان انگلیسی و یا فرانسه آشنائی کامل داشته باشند استخدام مینماید

داوطلبان صبح‌ها از ساعت ۸ تا ۱۲ به اداره کارگزینی بانک مراجعه نمایند.

بانک سپه

آ_۱۸۲۶۲ ۱_۶

پستهای زمینی خارجه

یکشنبه: ترکیه_ارزروم

دوشنبه: آلمان_انگلیس_ عراق_ امریکا_فرانسه:

سه‌شنبه: سوئس_ایتالیا_سوریه_مصر بلژیک_ترکیه_لهستان_چکوسلواکی هلند_سوئد_مسکو

چهارشنبه: افغانستان _ هند_ پاکستان_ژاپن

پنجشنبه: المان_اسپانیا_عراق_

بهای اشتراک

شهرستانها

یکساله ۶۰۰ ریال ۶ ماهه ۳۲۰ ریال

۳ ماهه ۱۶۰ ریال

خارجه:

یکساله ۸۰۰ ریال ۶ ماهه ۴۵۰

شماره جدید تلفن‌های اتش نشانی

۴۴۴۴۳ و ۴۴۴۴۴

مستغلات

بنگاه اطمینان

اگر پول دارید و خواهان معاملات شرطی با وثیقه ملکی معتبر و اشخاص مطمئن باشید همیشه بانظر و مشورت بنگاه اطمینان معاملات خود را انجام فرمائید

شاهرضا چهارراه دروازه دولت مقابل خیابان سعدی طبقه فوقانی تلفن ۳۶۶۶۹

آ_۱۸۰۰۰ ۲_۹ «آگهی سینما»

بازرگانی عسکری

دواطاق سیار خوب درلاله‌زار برای کار واگذار میکند تلفن ۴۱۹۹۰

آ_۱۳۱۲۳ ۲_۳

باغچه بمساحت دوهزار متر مربع که چهارصد متر آن زیربنای دوطبقه دارای اطاقهای متعدد مکفی بطور صحی بابرق_آب وسایر لوازم مناسب برای دستان_دبیرستان وهمچنین مؤسسات دولتی وملی واقع درمیدان شاهپور آماده برای اجاره میباشد طالبین قبل از ظهرها تلفن ۲۰۷۵۰ وبعدازظهر به ۲۲۶۷۲ مراجعه فرمایند

آ_۱۲۴۴۳

برای اجاره

منزلی فوق العاده مزین دارای ۱۰ اطاق باتشکیلات کامل درخیابان تخت جمشید اجاره داده میشود طالبین ببازرگانی نامجو میدان کاخ تلفن ۴۳۷۷۵ مراجعه فرمایند .

۴_۴ آ_۱۲۳۴۵

۲ باب مغازه باضمام برق اختصاصی وزیرزمین درساختمان مدرن واقع در میدان فوزیه (خیابان نظام آباد) بعلت مسافرت واگذار میشود طالبین بفروشگاه عدالت مراجعه فرمائید آ_۱۳۱۴۱

خانه ارزان فروشی

دوطبقه بهمنی تمام تیرآهن ۴ اطاق یک مغازه حدود ۹۰ متر انتهای نظام آباد سر پل وحیدیه تلفن ۳۲۰۳۳ آ_۱۳۱۶

زمین فروشی

یک قطعه زمین بمساحت ۲۵٫۰۰ متر واقع درجاده تهران نوجنب پمپ بنزین طالبین تلفن ۳۹۴۰۳ رجوع نمایند

۱_۳ آ_۱۳۱۸۳

بعلت مسافرت بخارج

مغازه برک با برق و تلفن همگانی وزیرزمین در بهترین میدان تهران بجای نازل واگذار میشود بشماره ۴۰۲۳۷ مکالمه بفرمائید

آ_۱۳۱۶۹ ۱_۲

بازرگانی محمدی

بورس اراضی داودیه مهران. چالهرز فلهک

بازرگانی محمدی تلفن ۸۱۱۱۱

۴۵ هزار تومان درمقابل وثیقه ملکی مرغوب واقع در شمال شهر احتیاج دارد

بازرگانی محمدی تلفن ۸۱۱۱

یک تلفن سری ۸ قلهک نیازمند است خیابان شمیران بالای بی‌سیم ایستگاه خندان بازرگانی محمدی ۸۱۱۱۱

آ_۱۳۱۳۳ ۲_۲

اجاره میشود

زمینی بمساحت تقریبی ۳۰۰ متر که تمام یاقسمتی از آن شیروانی ودارای برق سه‌فاز بیست آمپر بوده یاتهیه برق برای آن آسان باشد باشرایط خیلی خوب اجاره میشود ازساعت ۱۴ الی ۱۶ بتلفن ۳۲۷۵۴ مراجعه نمایند

آ_۱۳۰۹۱ ۲_۲

جای اداره خیابان خیام چاپخانه اطلاعات
صاحب امتیاز و مدیر مسئول عباس مسعودی

اگهی های کوچک متفرقه

تغییر مکان

باطلاع آقایان پزشکان وداروخانه‌ها میرساند دفتر **نمایندگی دارو های شرینک آلمان** ازسرای روشن باول خیابان امیر کبیر جنب بانک بازرگانی ساختمان صیرفی انتقال یافته تلفن ۵۰۱۵۱ آ۱۱۴۶۵ ۹_۱۵

دوشیزه مریم فارابی شاگرد اول کلاس ششم متوسطه دبیرستان دخترانه هما

آ_۱۳۱۵۹

دوشیزه نصرت محمدزاده شاگرد اول کلاس پنجم متوسطه دبیرستان هما

آ_۱۳۱۵۹

آ_۱۵۲۴۲ ۲۲_۲۵ موسسه خروس

آگهی مناقصه

خرید گوشت

سازمان گارد گمرک جهت تامین جیره نفرات واحدهای تابعه خود خرید تکصد وپنجاه سه هزار ودویست (۱۵۳۲۰۰) کیلو گوشت گوسفند زل را که در کارخانه کنسروسازی شاهی تحویل گردد بمناقصه میگذارد•

داوطلبان شرکت درمناقصه بایستی باملاحظه ودریافت برگ شرائط مناقصه که درستاد گارد گمرک (واقع درخیابان شاهرضا رو بروی زایشگاه ایستگاه (درختی موجود است پیشنهادات خود را بارعایت شرائط مذکور در پاکت لاک ومهر شده تا آخر وقت اداری روز شنبه ۶ر۷ر۳۶ بدفتر ستاد گارد گمرک تسلیم و رسید دریافت نمایند •

پیشنهاددهندگان صدی پنج کل قیمت را بایستی بحساب ۱۴۱۰ سپرده گارد گمرک بابانک ملی تحویل وقبض رسید بانک را بپوست پیشنهاد بفرستند.

پیشنهادات واصله درساعت روز یکشنبه ۷ر۷ر۳۶ زیر نظر کمیسیون متشکله باز وقرائت خواهد شد وسازمان گارد گمرک دررد وبا قبول یک یا کلیه پیشنهادات واصله مختار است

گارد گمرک

آ_۱۸۱۷۰ ۲_۲

آ_۱۸۲۷۳

دروس پیانو توسط

دوشیزه افیک پطرسیان لیسانسیه هنرستان موسیقی ژنو

چهارراه یوسف آباد کوچه ازهری نمره ۶ طبقه دوم تلفن ۴۵۲۰۰۸

آ_ ۱۳۲۰۱

اثاثیه دفتری یک شرکت

تجارتی که عبارت ازمقداری میز وصندلی وماشین تحریر فارسی ولاتین وغیره میباشد بفروش میرسد تلفن ۳۳۹۱۶ از ساعت ۹ الی ۱۲

آ_۱۳۱۴۷

موتور برق وتراکتور

یکدستگاه موتور برق اتوماتیک بقدرت ۴٫۵ کیلووات سه فاز ویک دستگاه تراکتور دستی کوچک مخصوص باغات ومناطق کوهستانی نو بدون عیب ملت مسافرت بفروش میرسد

نشانی: خیابان فردوسی بالا مغازه هرمس تلفن ۳۳۷۰۸

آ_۱۳۱۷۱ ۱_۳

هفتهٔ سه پرواز از تهران

یکشنبه‌ها، سه‌شنبه‌ها، چهارشنبه‌ها

ساعت ۸ و نیم صبح

ك.ال.ام

KLM

برای کسب اطلاع به ك. ال. ام توسط

برس اکسپرس تلفن ۴۴۲۹۱ و

آژانسهای مجاز مراجعه فرمائید

شرکت پرس اکسپرس تلفن ۴۴۲۹۱

شرکت اسکای ویز تلفن ۴۷۸۵۷

تهران گراول آژانس تلفن ۴۱۸۹۱

شرکت سائی تلفن ۴۱۷۳۶

شرکت لوانت اکسپرس تلفن ۴۷۲۷۰

آ_۱۸۲۴۷

جوانی تحصیل کرده مایل

است درخانواده آبرومندی پانسیون شود مشخصات وآدرس خودرا براهنمای شماره ۱۰۷۷ اطلاعات ارسال فرمائید

آ_۱۳۱۲۹

پست هوائی خارجه

شنبه: فرانسه_چک_آلمان_آمریکا ترکیه_هلند_بلژیک_لبنان_سوریه

یکشنبه: امریکا_آلمان_سوئیس سوئد_عراق_ایطالیا_کویت_انگلستان اطریش.

دوشنبه: هندوستان_پاکستان

سه‌شنبه فرانسه_بلژیک_ ترکیه اسرائیل _آمریکای جنوبی _ژاپن_ بغداد_مصر_لبنان_اطریش_انگلستان آلمان_ چک_هلند_سوریه_

چهارشنبه: ژاپن_کویت_افغانستان بونان، عراق_سوریه_لبنان

پنجشنبه_فرانسه_آمریکا_آلمان_ ایطالیا _ مصر _ سوئیس _ سوئد هندوستان_پاکستان

تقویم اطلاعات

۵ شنبه ۲۱ شهریور ماه ۱۳۳۶

« ۱۷ صفر ۱۳۷۷

« ۱۲ سپتامبر ۱۹۵۷

اذان صبح: ساعت ۴ و ۹ دقیقه

طلوع آفتاب : ساعت ۵ و ۴۱ دقیقه

غروب آفتاب : ساعت ۱۸ و ۱۱ «

پزشکان

بیماریهای داخلی و مقاربتی

ناصرخسرو مقابل دارائی دکتر جانفزا

اکسیژن‌ترابی دکتر خلیلی

متخصص گوش وگلو وبینی مجهز به دستگاههای اکسیژن پورتابل دردرمان بیماری‌های قلبی ریوی خفگی ومسمومیت وغیره درتمام اوقات شب وروز خیابان کاخ اول خیابان تیر تلفن ۴۰۸۵۳

دکتر جعفر رحمانی

متخصص امراض اعصاب ودروح ازدانشگاه لندن معالجه مرض شکنه، فلج، رعشه، سردرد، سیاتیک، مصنف معتاد بمپیان وروحی، بحرانی، ترک تریاک.

پذیرائی صبح وعصر

خیابان پهلوی بالاتر از چهارراه امیراکرم کاشی ۱۷۵۸

کشیک پزشکان

کشیک امشب

آقای دکتر بقراط صفائی خیابان پهلوی چهارراه امیراکرم

آقای دکتر منوچهر قاهری خیابان شیخ هادی چهارراه جامی تلفن ۴۷۴۶۰

کشیک فرداشب

آقای دکتر داود برکهنا خیابان شاهرضا دروازه دولت

آقای دکتر یحیی بهبهانی خیابان ایران عین‌الدوله

جویای کار

یکنفر پاکستانی که فقط بزبان انگلیسی آشنائی دارد جویای کار ماشین نویسی انگلیسی مغازه‌داری و یا منشی گری میباشد طالبین تلفن ۴۴۷۸۶ مراجعه نمایند. آ_۱۳۱۵۳

حسابداری که باسالها کار وتجربه و آشنائی کامل بزبان انگلیسی وکار با ماشین های حساب از جمله «Comptometer» کامیتومتر حاضر است تمام روز مشغول بکار گردد به تلفن ۲۷۱۷۱ مراجعه شود.

آ_۱۳۱۷۴ ۱_۲

پست هوائی داخله

شنبه _ آبادان_اصفهان_ اهواز مشهد_شیراز.

یکشنبه _اصفهان آبادان_شیراز اهواز _ مشهد

دوشنبه _ آبادان_اصفهان_اهواز شیراز_ کرمان_زاهدان.

سه‌شنبه_اصفهان_آبادان_شیراز بوشهر_ همدان_ کرمانشاه

چهارشنبه _ اصفهان _آبادان شیراز_اهواز_مشهد

پنجشنبه _ آبادان _ اصفهان اهواز _ شیراز _ مشهد _ بزد کرمان_زاهدان.

جمعه_اصفهان_آبادان _ شیراز اهواز

حرکت هواپیماهای شرکت هواپیمائی ایران

شنبه : اصفهان_اهواز _آبادان_ بیروت _ تبریز•

یکشنبه : اصفهان_ شیراز آبادان کویت_رامسر_ رشت_ بندرپهلوی مشهد •

دوشنبه : اصفهان_ اهواز _ آبادان_ کویت _ تبریز _ کرمان زاهدان

سه شنبه : اصفهان_شیراز بوشهر همدان_ کرمانشاه _آبادان_ کویت مشهد_زاهدان_ کراچی•

چهارشنبه : اصفهان _ شیراز_ آبادان _ کویت _ بغداد _ دمشق بیروت •

پنجشنبه : اصفهان _ اهواز _ آبادان_ کویت _ رامسر _رشت _ بندرپهلوی _ابلسر_ گرگان_ تبریز مشهد_اصفهان_یزد_ کرمان_زاهدان

جمعه : اصفهان _ شیراز _ آبادان _ همدان_ کرمانشاه قندهار کراچی•

فروش اتومبیل

مرسدس بنز S.D۱۷۰ کازوئیلی مدل ۵۴ برای فروش آماده است بتلفن ۳۸۰۷۵

آ_۱۳۱۳۷ ۲_۲

یکدستگاه اتومبیل کمپرسی

شورلت مدل ۵۴ که فقط شش ماه کار کرده برای فروش حاضر است

نشانی: ازسه‌راه ژاله بالاتر گاراژ شهابی مقابل بیمارستان وزارت راه یا تلفن ۵۱۸۲۵

آ_۱۸۳۰۰

اتومبیل فروشی

یک اتومبیل کورکی فورد ۵۱ با وضع سیار خوب بفروش میرسد رجوع شود باداره اطلاعات آمریکا_آقای ادیک

۳_۳ آ_۱۷۷۶۸

گمشده و پیدا شده

گواهینامه رانندگی

پایه یک انجانب فالوست جهان لالاریان دربین ایستگاه کالج و درختی مفقود گردیده ازیابنده تقاضا میشود با آدرس خیابان صفی علیشاه کوچه سردار مخصوص کاشی ۲۲ مراجعه ومژدگانی دریافت دارند•

قالدست جهان لالاریان

آ_۱۳۱۵۹

پیدا شده

کیف آقای مامکون فرزند بطروس نام خانوادگی خاچاطوری باضمام ملبوط بخت آزمائی وگواهینامه رانندگی را که آقای جواد تات پیدا کرده‌اند بروزنامه اطلاعات فرستاده‌اند مشارالیه میتواند شعبه آگهی‌ها مراجعه نموده وکیف خودرا دریافت نمایند

آ_۱۷۲۵۸

مفقود شده

کت انجانب حسن زاددهش درجاده کرج ازماشین برت شده که مبلغ پنج هزار و یکصدو هفتاد ریال وجه و گواهینامه رانندگی در آن بوده از یابنده تقاضا میشود که وجه را بعنوان مژدگانی خود برداشته وگواهینامه را به آدرس دروازه قزوین گاراژ شهر اتوسیر قزوین بنام آقای دادبین مدیر گاراژ بفرستد.

آ_۱۳۱۴۹

حرکت قطارها

خرمشهر_همه روزه ساعت حرکت از تهران یازده صبح ورود بتهران ساعت هفده وده دقیقه

نندرشاه _ همه روزه ساعت حرکت از تهران هفت‌وپانزده دقیقه ورود بتهران ساعت هیجده‌وپنجاه دقیقه

سمنان _ همه روزه ساعت حرکت از تهران ساعت هفت وچهل و پنج دقیقه ورود بتهران ساعت بیست وده دقیقه.

مراغه _ همه روزه ساعت حرکت از تهران هفده وسی دقیقه ورود بتهران ساعت هفت‌وپنجاه دقیقه

قم _ همه روزه ساعت حرکت از تهران هفت وچهل دقیقه صبح

مشهد _ همه روزه ساعت حرکت از تهران ساعت ۱۹ ورود بتهران ساعت ۱۷ وپنجاه دقیقه.

پستهای زمینی داخله

شنبه : مشهد_همدان_اصفهان اهواز _شهرری_شمیران_مازندران علیشاه‌عوض_شیراز _یزد_ کرمان دماوند

یکشنبه :مازندران _تبریز_رشت همدان_شهرری _شمیران _ایوانکی اهواز _اصفهان_شیراز

دوشنبه: اهواز اصفهان_همدان مشهد_شهرری_شمیران_ کن_علیشاه عوض_شیراز_یزد_ کرمان _دماوند_ مازندران

سه‌شنبه: اهواز_مازندران_رشت تبریز_همدان_ شهرری _شمیران_ علیشاه‌عوض شیراز_یزد_ کرمان_اصفهان

چهارشنبه:اهواز_اصفهان_همدان مشهد_شهرری_شمیران _ایوانکی_ شیراز _ دماوند_ علیشاه _ عوض_ مازندران

پنجشنبه:رشت _اصفهان_اهواز مازندران_تبریز _شهرری_شمیران_ کن_همدان_شیراز_یزد_ کرمان.

امشب بکدام سینما میروید

سینماهای درجه اول

سینما ایران (تابستانی)

امیدزندگی (محصول هند)_شروع ۹٫۷ بعداز ظهر_تلفن ۳۶۳۵۴ (شب ۱۳ نمایش)

سینما ایران (زمستانی)

انتقام مار کبرا (بوتندرسال اینتر ناشنال) باشتراک : فیت دومرک _ شروع ۱۰ صبح ،۴ وربع، ۶ ونیم ،۸ وسه‌ربع بعداز ظهر_ تلفن ۳۶۳۵۸ (شب ۵ نمایش)

سینما ارسینا

سه‌سکه‌درچشمه (فوکس‌فرن بیستم_ سینماسکوپ _ رنگی) _ باشتراک : کلیفتول‌وب، جین‌پیترز_(تکراری)_ شروع ۵٫۷٫۹ بعدازظهر (شب ۱۳ نمایش)

سینما پارک

برای تعمیرات تعطیل است

سینما پلازا

سرقت عظیم (آرک.او.رادیو)_باشتراک رابرت میچم، جین کریر_شروع ۱۰ صبح ۹٫۷٫۵٫۳ بعدازظهر _تلفن ۴۴۲۵۵ (شب ۴ نمایش)

سینما ری

مادونا (آرتوررانک)_ باشتراک: استوارات گرنجر ، فیلیس کالوت ، جین کنت_شروع ۶ وسه‌ربع ،۸ وسه‌ربع بعدازظهر (شب ۲ نمایش)

سینما تهران

کالاکان یک جرعه بیشتر (محصول فرانسه) باشتراک : تونی رایت _ناطق فرانسه_شروع ۱۰ ونیم صبح، ۲ ونیم ۴ ونیم ۶ ونیم_ ۸ ونیم بعدازظهر_درزمستانی ۷ ونیم ،۹ ونیم بعدازظهر در تابستانی تلفن ۳۸۶۱۶ شب ۹ نمایش)

تراس سینما دیانا_سینما دنیا

کلف بازماهر (پارامونت)_باشتراک: دین مارتین، جری لوئیس، دوناربد_شروع در دیانا ۷ وربع، ۹ وربع بعدازظهر_ تلفن ۴۲۰۱۰_دردنیا ۱۰ صبح، ۴ وربع، ۶ وربع ۸ ونیم بعدازظهر_ تلفن ۳۳۸۱۲ (شب ۵ نمایش)

سینما دیانا_سینما متروپل

زنی ازرم (محصول ایتالیا)_ باشتراک جینالولوبریجیدا، دانیل ژلن_ شروع ۸٫۶٫۴ بعدازظهر تلفن ۴۲۰۱۰ در سینما متروپل شروع ۲ ونیم، ۴ ونیم، ۶ ونیم ۸ ونیم بعدازظهر_تلفن ۳۹۴۱۰ (شب ۴ نمایش)

سینما مارکس

جام نقره‌ای (برادران وارنر_ سینما سکوپ_رنگی) باشتراک وبرجینیا مایو جک پالانس، پیر آنجلی، پل نیومن _ شروع ۱۰ صبح_۲_۴ وربع ۶ ونیم ۸ وسه‌ربع بعد ازظهر_ تلفن ۳۴۱۶۹ (شب ۱۱ نمایش)

سینما رویال

قاره‌سیاه (بوتابند آرتیست _رنگی) باشتراک :جان نتلی، مارتا هایر_شروع ۵٫۴٫۵٫۶٫۵٫۸ بعدازظهر (شب ۵ نمایش)

سینما سعدی

جدال در آفتاب (بوتابند آرتیست _ رنگی) باشتراک، گریگوری یک، جنفر جوزف کاتن_ شروع ۱۰ صبح، ۳٫۶٫۹ بعدازظهر _تلفن ۳۶۴۶۸ (شب ۳۴ نمایش)

سینما کریستال

برگهای خزان (کلمبیا)_ باشتراک: جون کرافورد، کلیف رابرتسون_آواز «نات کینگ کول»_شروع در تابستانی ۷، ۹ ونیم بعدازظهر، درزمستانی ۳ ونیم ۶، ۸ ونیم بعدازظهر تلفن ۳۷۶۷۵ (شب ۱۱ نمایش)

سینما مولن روژ

عشق هندو (بوتابند آرتیست _ سینما سکوپ _ رنگی) _ کرک داگلاس الزامار تینلی _شروع ۱۰ ونیم صبح ، ۹٫۷٫۵ بعداز ظهر_تلفن ۳۸۷۶۵ (شب ۳ نمایش)

سینما هما

مردی باتفنگ (بوتابند آرتیست) _ باشتراک: رابرت میچم ، جن استرلینگ شروع ۴ ونیم، ۶ ونیم ، ۸ ونیم بعدازظهر تلفن ۴۲۱۶۹ (شب ۴ نمایش)

سینما های درجه دوم وسوم

سینما آپادانا

آواره (محصول هند)_باشتراک راج کاپور، نرگس_(تکراری) _شروع ۸٫۶ بعدازظهر

سینما پردیس

اینست پسر من (پارامونت) باشتراک دین مارتین ، جری لوئیس (تکراری) شروع ۱۰ ونیم صبح ۲ ونیم ۴ ونیم، ۶ و نیم، ۸ ونیم بعدازظهر

سینما بریان

نبرد العلمین (محصول ایتالیا)_شروع ۴ ونیم ۶ ونیم، ۸ ونیم بعدازظهر

سینما تابان

اهل کنتاکی (بوتابند آرتیست _ سینماسکوپ_ رنگی) باشتراک: برت لنکستر_(تکراری) شروع ۲ ونیم _ ۴ ونیم_۶ ونیم_۸ ونیم بعدازظهر

سینما تاج

انتقام خونین (آلابد آرتیست _ سینما سکوپ_رنگی) باشتراک: ارول فلین، جوآن درو _ (تکراری)_شروع ۵ر۴ ۵٫۶٫۸ بعدازظهر _ تلفن ۳۳۰۶۴ (شب ۲ نمایش)

سینما خورشید نو

مردروز (آرتوررایک) _ باشتراک : نورمن ویزدوم • (تکراری) شروع ۴ ونیم، ۶ ونیم، ۸ ونیم بعداز ظهر_تلفن ۳۳۵۷۸

سینما سیلوانا

سامبه جمال عاشق شده (محصول مصر) اشتراک: سامیه جمال ناطق فارسی (تکراری) شروع ۸٫۶٫۴ وربع بعداز ظهر _تلفن ۳۳۷۷۷

سینما شهناز

حیف که خیلی حقه‌ای (محصول ایتالیا) باشتراک: سوفیالورن (تکراری) دوبله فارسی شروع ۲ ونیم ۴ ونیم ۶ ونیم، ۸ ونیم بعد از ظهر

سینما فردوسی

واکسم (محصول هند)_(تکراری) شروع ۱۰ صبح، ۲، ۴، ۶، ۸ بعدازظهر تلفن ۳۵۷۸۴

سینما فری

چنگیزخان (محصول هند) شروع ۶٫۴ ونیم ،۹ بعدازظهر_تلفن ۲۷۸۹۳

سینما کسری

عشق وشرافت (محصول ایتالیا) باشتراک مارینه و نتال_دوبله فارسی_ شروع ۹٫۷ بعدازظهر •

سینما مراد

زراک خان (کلمبیا_سینماسکوپ رنگی) باشتراک: ویکتورماتیور، آنیتا اکبرگ (تکراری) شروع ۳ ونیم، ۶، ۸ ونیم بعد ازظهر

تئاترها

تئاتر تهران تابستانی

پروفسور موسول_باشتراک: وحدت_ سازنک_منک مطیع_شروع ۵٫۸ بعدازظهر تلفن ۳۷۳۵۱ (شب ۹۰ نمایش)

تئاتر پارس

دختر انشیاره باشتراک: مانوا سودی، آقا باز مصفا ظهوری_شروع ۸ ونیم بعدازظهر تلفن ۳۸۸۱۱

مولوی باغ فردوس :

زایمان وعوارض زنانه(بیمارستان های زنان پیچ شمیران ووزیری خیابان شیخ هادی وزایشگاه حمامت مادران ونوزادان خیابان باستورو درمانگاه جنوب بنگاه حمامت مادران خیابان مولوی

درموارد احتیاج فوری به پزشک مقابل وزارت بهداری وسیله آمبولانس نزد پزشکان کشیک شبانه راهنمائی شوند تلفن ۲۰۰۷۱

کشیک بیمارستانها

هنگام بیماری در ساعات مختلف شب بلادرنگ بمراکز زیر مراجعه فرمائید مسمومین از تریاک وسایر سموم (بیمارستان های شفا، حبائبان خیابان ژاله تلفن ۳۷۶۳۱ لقمان الدوله ادهم خیابان مخصوص ریشت باغشاه تلفن ۲۳۲۳۳ مجروحین و مصدومین (بیمارستان‌های سینا درخیابان سپه وامدادی شرو خورشید سرخ خیابان

بادداشتن زمین بدون پرداخت پول میتوانید صاحب خانه شوید

بشرکت سهامی ساختمانی نمابوذرجمهری جنب پمپ نفت بن سرای فخریه تلفن ۲۵۹۱۸
شعبه امیرآباد پاساژ فیروز تلفن ۴۱۰۸۰_شعبه جوادیه اول چهارراه بیست متری
جنب مسجد سعادت مراجعه فرمائید ۲_۳ آ_۱۸۰۱۰ آگهی ازبنک

در جهان ورزش

چند کلمه درباره وضع رشته دوومیدانی ایران
در استانه تماس با تیم پاکستان

درآستانه تماس ملی دوومیدانی ایران وپاکستان این سئوال پیش می آید که آیا وضع دوومیدانی ایران رضایتبخش است که میخواهد با تیم دوومیدانی پاکستان روبرو شود؟ پاسخ این سئوال سیار ساده است:

وضع دوومیدانی ایران بهیچوجه رضایتبخش نیست ولی تماس با تیم ملی پاکستان در شرائط فعلی بنفع ما است.

نظر رئیس فدراسیون دوومیدانی

«برای پیشرفت وتعمیم دوومیدانی سه عامل بزرگ باید بدست آید:

۱ـ مدارس ۲ـ وسائل ۳ـ تماس. ما اگر این سه عامل مهم را بتدریج در یکجا تمرکز بدهیم دوومیدانی ایران همیشه در حال عقب ماندگی باقی خواهد ماند»

جملات فوق خلاصه نظر آقای منوچهر قراگزلو رئیس فدراسیون دوومیدانی است.

مدارس

در کشورهای مترقی دوومیدانی نیروی خود را از مدارس میگیرد، یعنی ورزش دوومیدانی در مدارس آغاز و در باشگاهها ادامه پیدا میکند.

در آمریکا ورزش دوومیدانی کاملا در اختیار مدارس است، مدارس آمریکا هر سال هزارها قهرمان ارزنده بجامعه آمریکا تقدیم میکنند، علاوه بر کشور آمریکا که مهد دوومیدانی است در کشورهای دیگر هم تکیه گاه ورزش دوومیدانی را مدارس تشکیل میدهند.

در کشور ما هم دوومیدانی جزو برنامه های مدارس است. ولی تا کنون بعللی این رشته مهم ورزش در مدارس ما اهمیت خود را پیدا نکرده و در واقع مدارس نتوانسته اند در تربیت قهرمانان دوومیدانی عامل مؤثر باشند.

اخیراً سازمان ورزشی مدارس از انجمن ملی تربیت بدنی جداشد و برای سازمان ورزشی مدارس مسئولینی انتخاب کرده اند که در رشته های مختلف مستقیما فعالیت نمایند، ممکن است روش جدید سازمان ورزش مدارس در آینده نتیجه بخش باشد.

ولی نباید فراموش کرد که مسئولین ورزش مدارس باید با مسئولین فدراسیون دوومیدانی ایران تماس مستقیم داشته باشند ولازم است که برای تعمیم و پیشرفت دوومیدانی همکاری کامل بوجود آید، متاسفانه بعللی در بین مسئولین ورزش مدارس و فدراسیون های ورزش روابط صمیمانه موجود نمیباشد وازاین لحاظ فعالیت طرفین مثمر ثمر واقع نمیشود.

پس باید کوشش کرد که فدراسیون دوومیدانی ایران در مدارس دخالت داشته باشد ودر نتیجه از امکانات فدراسیون سازمان ورزش مدارس هم بتواند استفاده ببرد.

وسائل

در دوومیدانی وسائل دو جنبه دارد. ۱ـ تأسیسات ۲ـ وسائل ورزشی

برای پیشرفت دوومیدانی بپیستهای متعدد احتیاج دارد ورزشکاران دوومیدانی اگر برای تمرین پیست های قانونی و قابل استفاده نداشته باشند ما نمیتوانیم از زحمات جوانان بنفع دوومیدانی کشور بهره برداری کنیم. در سراسر ایران تعداد پیستهای ما بسیار ناچیز است. حتی ما در تهران یك پیست کاملا مجهز و قابل استفاده نداریم. پیست ورزشگاه امجدیه مدتها است ماهیت اصلی خود را از دست داده و برای انجام مسابقات مهم و بخصوص برای تماسهای خارجی نواقص مهم دارد. در پیستهای نامناسب رکوردهای جالب بدست نمی آید و اغلب زحمات متوالی قهرمانان ما بهدر میرود.

وسائل دوومیدانی پیراهن ـ کفش و ملزوماتی از قبیل وزنه، نیزه، دیسك وغیره میباشد. تهیه این وسائل نه فقط برای ورزشکاران مقدور نیست بلکه باشگاه های ما هم نمی توانند از عهده مخارج سنگین ملزومات برآیند. باید برای مدارس و برای باشگاهها وسائل زیاد تهیه کرد و بدین ترتیب یکی از مشکلات اساسی را رفع نمود.

تماس

در رشته دوومیدانی تماس یکی از عوامل مهم پیشرفت است. تماسها دو قسمت است. ۱ـ تماس داخلی ۲ـ تماس خارجی.

در تماسهای داخلی مدارس و فدراسیون اگر برنامه های صحیح داشته باشند، میتوانند بتعداد تماسها بیافزایند. باید ورزشکاران دوومیدانی بچند دسته تقسیم شوند، و برای هر دسته مسابقات جداگانه ترتیب داده شود.

در تماسهای خارجی ارزش دوومیدانی هر کشور معین میشود. تجربیات ورزشکاران بحد اعلی میرسد. رکوردهای جدید وقهرمانان تازه نفس بوضع دوومیدانی رونق میبخشند.

ترکیب سازمان

برای انجام کارهای مهم و اساسی ترکیب سازمانهای ورزش باید از روی اصول صحیح استوار شود در انتخاب اعضاء فدراسیون دوومیدانی و هیئت های دوومیدانی صلاحیت فنی و اخلاقی اشخاص را نمیتوان نادیده گرفت. در فدراسیون دوومیدانی باید وظایف افراد کاملا مشخص گردد و آنها بدانند که مأمور چه وظائفی می باشند. یکی از اسرار موفقیت سازمانهای ورزشی کشورهای مترقی اصولی بودن ترکیب سازمانهای آنها است.

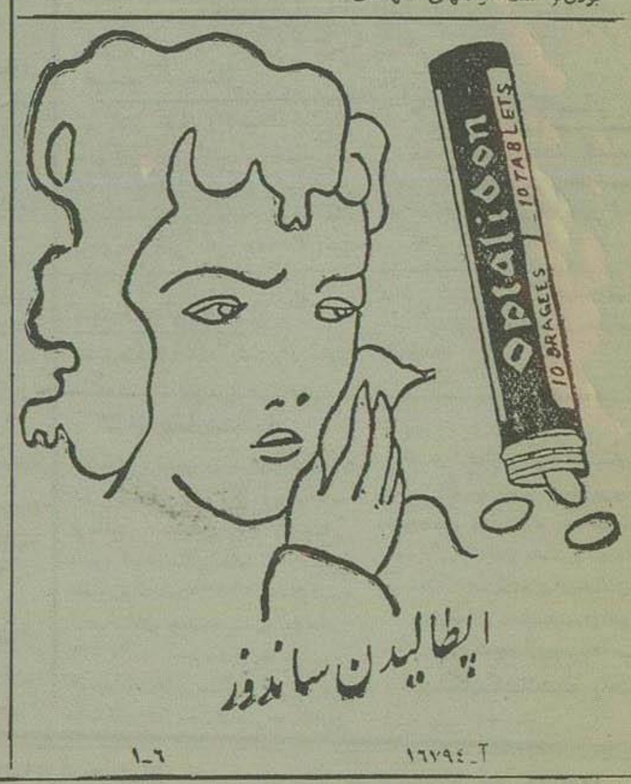

آ ـ ۱۶۷۹۴ ۱ـ۶

ورود دوجهانگرد انگلیسی بتهران
مسافرت این دوجهانگرد پنج سال بطول میانجامد

دوجهانگرد انگلیسی باخانم ژنی مهماندارخود

روز قبل دو نفر دوچرخه سوار انگلیسی بنام «کن باجر» ۲۲ ساله و «سیرل مارشال» ۲۴ ساله باتفاق دوشیزه ژنی که ازطرف شرکت نفت ملی ایران مهماندار این دو نفر دوچرخه سوار میباشد بروز نامه اطلاعات مراجعه و جریان مسافرت خود را در اختیار خبرنگار ورزشی ما گذاردند.

چگونگی مسافرت این دوجهانگرد

«کن باجر» و «سیرل مارشال» از چندی قبل تصمیم بمسافرت بادوچرخه بکشورهای اروپائی و آسیائی وغیره گرفتند وهنگام شروع مسافرت ایندو بفر سه نفر دیگر نیز حاضر باجرای این مسافرت گردیدند.

این سه نفر که عبارت بودند از «آکن برهام» اهل لندن میس «بتی لیت» ومیس «روبین پارکر» دوخانم انگلیسی همراه این دوجهانگرد بمسافرت بادوچرخه ادامه دادند.

تا سرحد یوگسلاوی این ۵ نفر باهم ادامه مسافرت دادند ودرسرحد یوگسلاوی «الن برهام» بعلت جای گذاردن پاسپورت موفق بادامه مسافرت نگردید واز همان راهی که آمده بود بلندن مراجعت نمود که پاسپورت خود را باخود بردارد چهار نفر بقیه راه خود را ادامه دادند تا این که بکشور ترکیه رسیدند.

در ترکیه دوخانم انگلیسی نیز ناخوش شدند ونتوانستند بمسافرت خود ادامه بدهند وناچار در ترکیه بستری و در انتظار آقای آلن برهام دوچرخه سواری که پاسپورت خود را جای گزارده بود گردیدند از ترکیه فقط آقایان «کن باجر» و «سیرل مارشال» بمسافرت خود ادامه دادند.

این دو نفر نیز چند روز قبل بتهران رسیده اند وازطرف شرکت نفت از نامبردگان پذیرائی میشود.

بطوریکه این دوجهانگرد اظهار میدارند مسافرت خود را خیلی آهسته انجام میدهند تا شاید آن سه نفر دیگر نیز بآنها برسند این قهرمانان از لندن مسافرت خود را آغاز و تا کنون از کشورهای آلمان ـ بلژیك ـ فرانسه ـ سوئیس، اطریش ایتالیا ـ یوگسلاوی، بلغارستان، ترکیه ـ ایران دیدن کرده اند و از ایران پس از بازدید شهرهای اصفهان و کرمان ـ زاهدان بپاکستان برمه، مالایا ـ اندونزی استرالیا ـ نیوزلند ـ کانادا و آمریکای جنوبی خواهند رفت.

اگر موفق گردیدند از آفریقا نیز دیدن خواهند نمود و سپس بانگلستان کشور خود مراجعت خواهند کرد.

جهانگردان مزبور از آب و هوای ایران و از مهمان نوازی مردم ورزشدوست این کشور تعریف میکنند.

اطلاعات کارگری

نطق وزیر کار در کنفرانس سازمان بین المللی کار
جلب سرمایه خارجی ـ تاسیس مؤسسه فنی آبادان ـ تحولات
کارآموزی ـ استفاده از اتوماسیون

روز پانزدهم خرداد ۳۶ چهلمین دوره اجلاسیه کنفرانس سازمان بین المللی کار ماشرکت بیش از ۹۰۰ نفر نمایندگان دولت و کارفرمایان و کارگران ۷۳ کشور عضو سازمان در کاخ سازمان ملل متحد در ژنو بریاست آقای هارولد هولت وزیر کار کشور استرالیا تشکیل یافت

در این کنفرانس نمایندگان ایران نیز شرکت داشتند وآقای آقاخان بختیار وزیر کار که ریاست هیئت نمایندگی ایران را بعهده داشت نطق مشروحی پیرامون مسئله اتوماسیون که در دستور جلسه قرار داشت ایراد نمود که از لحاظ اهمیت موضوع بطور اختصار بدرج آن اقدام میشود

آقای وزیر کار ضمن ایراد نطق اظهار داشت: در جریان تاریخ جهان مراحلی بوده است که تغییرات اساسی در رسوم و آداب دیرینه زندگی روی داده است که نتایج سیار پر دامنه ای برای تمام اجتماع در بر داشته است اتوماسیون در کشور ما یکی از این مراحل است که مشغول اجرای آن میباشیم

در گزارش مدیر کل سازمان بین المللی کار این نکته ذکر شده است که اتوماسیون باعث بهبود وضع تولید و مزد بدرفاه و کامیابی خواهد شد و این مطلب نه تنها در ممالك بزرگ صنعتی بلکه در کشورهائی که تکامل و پیشرفت آنها کمتر است نیز صادق میباشد و من در ضمن تایید این عقیده معتقدم که احتیاج فراوانی بمطالعه و بحث و طرح نقشه در مورد اجرای اتوماسیون در کشور خود داریم

اگر اختراعات فنی که از طریق اجرای اتوماسیون بوجود میآید بطرز صحیح کنترل شود این نتیجه را در بر خواهد داشت که سیر تکامل تدریجی فقلی که در ممالك عقب افتاده بچشم میخورد با سرعت زیادی پیشرفت حاصل خواهد نمود و این وضع باعث جهش از مرحله اقتصاد روستائی سوی یك اجتماع صنعتی میگردد و بدین ترتیب نقصان محصول کنونی بعالی ترین سطح تولیدی خواهد رسید

اتوماسیون در کشور ایران تازگی ندارد و یکی از مراحلی که کشور ایران توانسته از اتوماسیون استفاده نماید صنعت نفت میباشد که نتایج نیکوئی تا بحال از آن بدست آمده و در نظر داریم که با طرح نقشه ها و پروژه هائی بزودی یك سیستم حسابداری مکانیزه در مناطق نفت خیز ایجاد نمائیم

همچنین ما در صنعت نساجی نیز توانسته ایم از ماشینهای مدرن استفاده نمائیم و در دستگاههای اداری نیز از چندی پیش باینطرف از مکانیزاسیون استفاده شده است بانك ملی مشغول نصب دستگاههای برقی و میکانیکی برای نگاهداری حسابها میباشد و ادارات مشابه نیز در صدد اجرای این روش در قسمتهای مختلف میباشند

در حال حاضر از مغز الکترونیکی در تهیه آمار در کشور ما استفاده میشود و برای اولین مرتبه سرشماری عمومی بدین طریق انجام گرفت

بطور کلی مسائل ناشیه از اختراعات فنی جدید عبارتند از تهیه سرمایه زیاد و تامین کارآموزی حرفه ای بفیوه و ضمن توسعه شیوه های فعلی و جلوگیری از بیکاری و ممانعت از تقسیم مجدد کارگران براثر انجام کارها با ماشین که میتوانم توضیحاتی در این باره از نقطه نظر مملکت خود بدهم

جلب سرمایه ها

اولا در مورد سرمایه مملکت ما باداشتن منابع وسیع زیرزمینی کشوری سعادتمند است ولی متاسفانه سرمایه موجود محدود میباشد بنابراین ما با کمال اشتیاق منتظر ورود سرمایه خارجی بکشور خود هستیم و برای این منظور اخیراً قانون جلب سرمایه های خارجی از تصویب مجلس گذشته ما تصمیم داریم با کمك سرمایه های خارجی از معادن نفت خود بنحو احسن استفاده نمائیم چه اجرای برنامه های مهم توسعه و عمران ما بستگی بیهره برداری از منابع نفتی ما دارد که طبق قانون ۸۰ درصد از مجموع عایدات حاصله از نفت باجرای این برنامه ها اختصاص داده شده است.

کارآموزی در صنعت

در مورد کارآموزی در حال حاضر هیچگونه برنامه ای برای اتوماسیون نداریم و فعلا در صنعت نفت ما یك ورش کارآموزی بمنظور بهبود و تخصص فنی کارمندان و کارگران نفت بمورد اجرا گذارده ایم تا کارگران را برای تحولات آینده آماده سازیم.

تاسیس موسسه فنی آبادان

همچنین کلاسهائی برای کارآموزی فنی ایجاد نموده ایم که یکی از آنها مؤسسه فنی آبادان است که بزودی دائر خواهد شد و هدف آن این است که مهندسین شایسته ای نه تنها برای صنعت نفت بلکه برای تمام صنایع تربیت کند.

تحولات کارآموزی

دائر نمودن سیستم کلاسهای کارآموزی توام با تحولاتی در کشور ما آغاز گردیده از جمله تحولاتیکه در این قسمت حاصل شده یك پست جدید معاون فنی در وزارت فرهنگ میباشد که وظیفه آن توسعه کارآموزی حرفه ای و صنعتی میباشد. همچنین وزارت صنایع مادر تابستان سال جاری یك مرکز کارآموزی حرفه ای در شهرستان کرج افتتاح خواهد نمود که با کمك سازمان بین المللی کار تاسیس گردیده است

آقای وزیر کار در پایان سخنرانی خود از طرف کشور ایران بروح آلبرت توماس اولین رئیس سازمان بین المللی کار درود فرستاد و خاطر نشان ساخت همانطور که روز بروز در نتیجه پیشرفت صنعت بموفقیت های جدیدی نائل میشویم باید بتحکیم قوای روحی خود بیافزائیم زیرا ترقی مادی بالنفسه موجد حسن تفاهم و همدردی و محبت و سایر عواطف بشری نمیگردد «درست است که علم مغز الکتریکی اختراع کرده لیکن نمیتواند قلب الکتریکی نیز اختراع نماید»

باشگاههای کارگری توسعه مییابد
برای اجرای پروژه ۴۱ کارگری اقدام میشود

بطوریکه سخنگوی وزارت کار بخبرنگار ما اظهار داشت آقای هاتفی رئیس اداره کل روابط کار که هفته گذشته برای رسیدگی بوضع اجرای پروژه ۴۱ کارگری و بازدید مرکز تفریحات سالم کارگران و ساختمانهای نمونه بهداشتی کارخانه پشمباف از قبیل دستگاههای تهویه ـ حمام ـ شیر خوارگاه کارخانه مزبور باصفهان عزیمت نموده بود پس از انجام ماموریت و راهنمائیهای لازم نسبت بهبود و توسعه باشگاه کارگران و ایجاد وسایل مختلف تفریحی جهت کارگران و خانواده آنها بتهران مراجعت و گزارش ماموریت خود را بآقای وزیر کار تقدیم نمود.

پرداخت مزایای کارگران

سخنگوی وزارت کار بخبرنگار ما اظهار داشت که اداره کل کار استان تهران در این هفته بتقاضای ۳۷۵ نفر از کارگران که درخواست کمکهای تعاونی داشته اند طی ۱۶ جلسه شورای توافق کارگاهها که باحضور نمایندگان کارگران و کارفرما و اداره کل کار استان تهران در محل کارخانجات تشکیل گردید رسیدگی کرده و در نتیجه مبلغ ۳۲۷۴۱۴ ریال بابت مزایای قانونی کارگران بشرح زیر:

۱ـ بابت کمك نوزاد مبلغ ۱۲۱ هزار و ۳۱۴ ریال.

۲ـ بابت کمك ازدواج مبلغ ۱۲ هزار ریال.

۳ـ بابت کمك عائله مندی مبلغ ۱۱۴ هزار و ۲۰۰ ریال پرداخت نموده.

شورای توافق کارگاههای تهران تشکیل شد

بطوری که از وزارت کار اطلاع می دهند شورای توافق کارگاهها و کارخانجات تهران طی هفته گذشته ۱۹ نوبت باحضور نمایندگان کارگر و کارفرمای کارگاه های مربوطه و نماینده اداره کل کار تهران تشکیل جلسه داده و در جلسات مزبور بتقاضای ۳۹۹ نفر از کارگران مبنی بر درخواست کمکهای تعاونی مطرح و مورد رسیدگی قرار گرفت و مبلغ ۴۳۹۵۸۰ ریال بشرح زیر بکارگران:

بابت کمك نوزاد	۱۳۴۱۸۰ ریال
« « ازدواج	۱۶۰۰۰ «
« « عائله مندی	۱۸۹۴۰۰ «

پرداخت گردید.

شرکت ساختمانی نما برای انجام هر نوع کارهای ساختمانی بنقد و اقساط آماده است
تلفن های ۴۱۰۸۰ و ۲۵۹۱۸ مراجعه فرمائید.
۱ـ۲ آ ـ ۱۸۰۱۲

تعداد دانشجویان ایرانی در آلمان

بن- انجمن دانشجویان آلمان غربی امروز اعلام کرده که شماره دانشجویان ایرانی که در آلمان غربی تحصیل می کنند بیش از دانشجویان سایر کشورهاست. اکنون ۱۲۵۹ دانشجوی ایرانی در آلمان غربی بتحصیل مشغولند که در میان آنها ۶۹ دانشجوی دختر وجود دارد.

جان مولم و جاده سازی

واگذاری ۲۳۵۰ کیلومتر از جاده‌ها به جان مولم قطعیت یافت

امروز یکی از مقامات سازمان برنامه بخبرنگار ما گفت:

موضوع واگذاری ونظارت فقط ۲۳۵۰ کیلومتر از عملیات ساختمانی شش هزار کیلومتر از شاهراه‌های اصلی کشور بکمپانی جان مولم قطعیت یافت.

هم اکنون یك کمیسیون پنج نفری مرتبا تشکیل میشود واعضای آن عبارتند از آقایان مهندس دفتریان رئیس قسمت ارتباطات سازمان برنامه - مهندس کسمائی متصدی امور راهسازی و آقای ژبرار دادز دفتر فنی سازمان برنامه وهمچنین آقایان کلاسپاپ نماینده مختار وعضو هیئت مدیره کمپانی جان مولم وپی تر یکی از همکاران وی که هفته گذشته از لندن بتهران وارد شده‌اند این کمیسیون میکوشد تا ضمن تجدید نظر در قرارداد راهسازی مربوط بنظارت درساختمان شش هزار کیلومتر از شاهراه‌های کشور وسیله کمپانی مزبور قرار داد آن برای نظارت در ۲۳۵۰ کیلومتر تطبیق داده شود.

این کمیسیون امیدوار است که هرچه زودتر مذاکرات خود را باتمام برساند ودر عملیات راهسازی برطبق قرارداد جدید درساختمان آن قسمت از راه‌هائی که هم اکنون وسیله جان مولم نظارت می شود تسریع بیشتری بعمل آید.

بقرار اطلاع در این زمینه توافقهائی بین نمایندگان طرفین حاصل گردیده و ترتیبی داده خواهد شد که مهندسین مشاور جان مولم فرصت داشته باشند تعهدات خود را بموقع انجام دهند.

تاسیس یك بخش فرهنگی جدید در کرج

طبق پیشنهاد اداره فرهنگ کرج وتصویب مدیر کل فرهنگ تهران بمنظور توسعه تاسیسات فرهنگی در این شهرستان یك بخش فرهنگی در هشتگرد مرکز ساوجبلاغ تاسیس گردید.

این بخش تحت نظر اداره فرهنگ کرج امور فرهنگی مربوطه را اداره خواهد کرد. باین ترتیب اداره فرهنگ شهرستان کرج از این پس دارای دو بخش مستقل فرهنگی (شهر بازو ساوجبلاغ) خواهد بود.

رئیس جمهور ایتالیا و بانو بهران را ترك

بقیه از صفحه اول

مهرآباد حضور یافتند چند دقیقه به ساعت ده مانده بود که اعلیحضرت همایونی وعلیاحضرت ملکه ثریا وارد فرودگاه گردیدند دو دقیقه بعد حضرت رئیس جمهوری وبانو نیز وارد فرودگاه مهرآباد شدند.

سپس شاهنشاه باتفاق رئیس جمهوری در جایگاه مخصوص قرار گرفتند و موزیك سلام ملی دو کشور ایران وایتالیا را نواخت. بعد اعلیحضرت همایونی باتفاق میهمان عالیقدر از کارد احترام سان دید.

در اینموقع حضرت رئیس جمهوری در مقابل صف آقایان وزراء وروسای هیئت‌های نمایندگی سیاسی حضور یافت وبا یکایك آنان خداحافظی کرد.

درست ساعت ده و یکربع بود که حضرت رئیس جمهوری وبانو در حالیکه اعلیحضرتین تا مقابل پلکان هواپیما از آنان مشایعت نمودند از پلکان هواپیما بالا رفتند و چند دقیقه بعد چرخهای هواپیمای ۷۰۷ موتوره شرکت ایتالیائی به گردش درآمد ومیهمانانی را که پنج روز در کشور ما اقامت داشتند باخود برد و چند دقیقه بعد اعلیحضرتین فرودگاه مهرآباد را ترك فرمودند.

در سفارت ایتالیا

ساعت شش بعدازظهر دیروز کلیه خبرنگاران ایتالیائی وخبرنگاران خارجی مقیم تهران در محل سفارت ایتالیا حضور یافتند. مقارن ساعت هفت آقای جوزپ پلامعاون نخست وزیر ووزیر امور خارجه ایتالیا وارد سالن شد واعلامیه مشترکی به زبان فرانسه وایتالیائی در بین خبرنگاران توزیع کرد.

مراجعت همسر رئیس جمهور از اصفهان

ساعت شش ونیم بعدازظهر دیروز بانو جیووانی گرونکی همسر رئیس جمهوری ایتالیا پس از چند ساعت توقف در اصفهان و بازدید از بازار اصفهان، کاخ چهل ستون مدرسه چهارباغ و نمایشگاه آثار هنری و صنعتی اصفهان بتهران مراجعت کرد.

ضیافت کاخ گلستان

شب گذشته از طرف حضرت رئیس جمهوری وبانو مجلس ضیافتی بشام و شب نشینی بافتخار اعلیحضرت همایونی وعلیاحضرت ملکه ثریا در کاخ گلستان ترتیب داده شده بود. در این ضیافت همراهان حضرت رئیس جمهوری، هیئت وزیران، روسای مجلسین وعده‌ای از رجال ومعارف شرکت داشتند در سر میز شام حضرت رئیس جمهوری طی بیانات کوتاهی از پذیرائیهای شاهنشاه و ملت ایران ابراز تشکر کرد واظهار امیدواری نمود که مناسبات دو کشور روز بروز توسعه یابد. شاهنشاه نیز در جواب حضرت رئیس جمهوری بیانائی در همین زمینه ایراد فرمودند. مجلس شب نشینی تا پاسی از نیمه شب گذشته ادامه داشت.

دعوت از شاهنشاه و ملکه

بقرار اطلاع حضرت رئیس جمهوری ایتالیا وبانو از اعلیحضرت همایونی وعلیا حضرت ملکه ثریا دعوت کرده‌اند که یك مسافرت رسمی بکشور ایتالیا بنمایند اعلیحضرتین دعوت رئیس جمهوری وبانو را پذیرفتند ولی هنوز تاریخ مسافرت را تعیین نفرموده‌اند.

نسخه نفیس

دیشب پیش از زیارت بکاخ گلستان حضرت رئیس جمهور ایتالیا آقای شجاع الدین شفا را در کاخ سابحقرانیه در یك ملاقات خصوصی نزد خود پذیرفتند و با او درباره روابط فرهنگی دو کشور گفتگو کردند وموفقیت او را در ترجمه وانتشار کمدی الهی دانته بدو تبریك گفتند. حضرت رئیس جمهور یك نسخه بسیار قدیمی ونفیس از «کمدی الهی» را که قریب پانصد سال پیش در ایتالیا انتشار یافته واز اولین چاپهای این کتاب در تمام جهان است بآقای شفا اهداء کردند.

درجنوب شهر تهران ۴ نفر از آبله هلاك شدند

بقیه از صفحه اول

بهداشت اداره آموزش بهداشت عمومی بجنوب شهر رفت واز نواحی دروازه غار، زاغه‌ها وسر کوره‌ها بازدید نمود. وی در گزارش خود متذکر شد:

نکته‌ای که بیشتر از همه در جنوب شهر جلب توجه میکند وجود گودهای بزرگی است که در آن خانه‌های دو وسه طبقه وجود دارد ساکنین این نواحی از نقاط مختلف کشور تشکیل میشود و دسته‌ای در یك نقطه معین از جنوب شهر متمرکز شده وهر نقطه بنام زادگاه آنان دسته مشهور شده است از قبیل ناحیه خراسانیها- آذربایجانیها - اصفهانی ها - شیرازی ها- مازندرانیها - رشتی ها وغیره.

این مهاجرین در نواحی مزبور سکونت دائمی ندارند وغالبا پس از چندماه یا چندسال بدیگر نقاط خود مراجعت مینمایند واز آنجهت این نواحی صورت مهمانخانه‌ای درآمده است که در آن رعایت هیچیك از نکات بهداشتی نمیشود وبا این جهت کانون انواع بیماریها شده و آبله اخیرا یکی از این بیماریها میباشد

صدای فرهنگ (هر از)
تحت نظر استادان و مربیان عالی قدر شجاع منش میشود
آ- ۱۳۳۰۳

روبی که روز گذشته وامروز اشتباها «دوبی» چاپ شده بدین وسیله تصحیح میشود

اطلاعیه وزارت پست و تلگراف و تلفن درمورد

افزایش نرخ پستی و تلگرافی بمقصدهای خارجه

کاغذهای هوائی مخصوصی با نرخ تخفیفی انتشار میابد

این اطلاعیه امروز از طرف وزارت پست وتلگراف وتلفن انتشار یافت اخیراً شکایات زیادی راجع بگران شدن قیمت تمبر پاکتها ونرخ مخابرات تلگرافی بمقصد خارجه رسیده است که لازم میداند برای روشنی اذهان عمومی توضیحاتی باطلاع برساند.

مبنای نرخهای پستی وتلگراف وتلفن و بین المللی براساس قیمت طلا است تا قبل از تصویب قانون تثبیت ارز و پشتوانه قیمت طلا بمبنای هر دلار ۳۲ ریال حساب میشده است ولی پس از تصویب قانون مزبور وزارت پست وتلگراف وتلفن مکلف است هر دلار را ۷۰ ریال بحساب بیاورد قبل از اجرای قانون جدید وزارت پست وتلگراف وتلفن مبالغ هنگفتی ضرر نرخ غیرواقعی دلار را میپرداخت واین ضرر تحمیل به بودجه کشور میشد که اصولا بایستی صرف مخارجی بشود که عموم افراد کشور از آن بهره‌مند شوند اشخاص وموسساتیکه با کشورهای خارجه سروکار دارند بخوبی واقف هستند نرخ فعلی معادل همان نرخی است که در کشورهای خارج بمقصد ایران از سال های قبل متداول بوده است.

ضمنا برای اینکه حتی المقدور رعایت حال مشتریان پست شده باشد بزودی کاغذ های هوائی با نرخ تخفیفی بجریان گذاشته خواهد شد.

افتتاح چاه عمیق کوی نیروی هوائی

در حضور چند هزار نفر از افسران ودرجه داران نیروی هوائی

از چندی پیش اراضی مشرق فرودگاه دوشان تپه (جنوب غربی تهران نو و شمال جاده فرح آباد) با قیمت کم واقساط طویل المدت بین کارکنان نیروی هوائی تقسیم گردیده است.

برای عمران وآبادی این کوی هیئتی از طرف کارکنان نیروی هوائی انتخاب شده واز مدتها پیش شروع بکار کرده است.

در اثر اقدامات این هیئت در سراسر اراضی عمل تسطیح واحداث خیابان‌ها وجدول بندی ودرخت کاری باجدیت دنبال میشود وتا کنون دو حلقه چاه عمیق بآب رسیده ودر ساعت ۷ صبح امروز نیز مراسم افتتاح یك حلقه چاه عمیق باحضور چندین هزار نفر از افسران ودرجه داران نیروی هوائی در میان ابراز احساسات پرشوری انجام گرفت.

در این مراسم سرکار سرهنگ صدیقی مدیر عامل انجمن عمرانی این کوی طی یك سخنرانی از پیشرفت مذاکرات انجمن باشرکتهای داخلی وخارجی در مورد ساختمان سه هزار خانه باقساط ۱۵ ساله صحبت کرد وضمنا اظهار داشت که صاحبان این اراضی که مایلند شخصا اقدام بساختمان کنند بایستی با اطلاع وتبعیت از نقشه عمومی ومدرن این کوی اقدام کنند.

وزیر امور خارجه به امریکا رفت

بقیه از صفحه اول

نمایندگی سیاسی مقیم ایران وعده‌ای از دوستان آقای وزیر خارجه از ایشان مشایعت کردند.

وظیفه هیئت نمایندگی ایران

آقای وزیر امور خارجه در فرودگاه مهرآباد بخبرنگار ما اظهار داشت در دنیای امروز تنها مرجعی که میتواند صلح وسفارا بین ملل عالم برقرار سازد سازمان ملل متحد میباشد ومن اکنون که برای شرکت در دوازدهمین دوره مجمع عمومی سازمان میروم تمام هم خود واعضای هیئت نمایندگی ایران را صرف اجرای نظریات صلحجویانه سازمان ملل خواهم کرد واین سیاست اصلی دولت ایران است و کوشش ما همیشه در وصول باین مقصود بوده است

من وهیئت نمایندگی ایران مخصوصاً در این مجمع شرکت میکنیم که از صلح وصفا پشتیبانی نمائیم.

مانسبت بهیچ دولتی غرض خصوصی نداریم وبرای رعایت منشور سازمان ملل وحفظ صلح در جهان و سعادت بشر از هیچ اقدامی فروگذار نخواهیم کرد.

ملاقات با دالس

آقای وزیر خارجه سپس گفت مسافرت من به آمریکا جمعا پانزده روز بطول خواهد انجامید ومن در خلال اینمدت ضمن شرکت در جلسات سازمان ملل سعی خواهم کرد که با رجال دولت آمریکا پیرامون روابط ایران با آنکشور مذاکره کنم من در این مسافرت با شخص جان فاستر دالس وزیر امور خارجه آمریکا مذاکره خواهم کرد وامیدوارم که بتوانیم از این مذاکرات نتایج نیکوئی بدست آوریم.

وزیر خارجه اضافه کرد امیدوارم در این مسافرت با پرزیدنت آیزنهاور رئیس جمهوری آمریکا نیز ملاقاتی دست دهد تا از نزدیك بتوانیم بامعظم له مذاکره نمائیم.

آقای دکتر اردلان در پایان اظهار داشت من بعد از پانزده روز اقامت در آمریکا به اروپا خواهم آمد وشاید یك هفته هم در اروپا اقامت کنم وسپس عازم تهران خواهم شد.

اولین وام از محل هفتصد میلیون تومان اعتبار جدید

وزارت صنایع توصیه کرد که اولین وام برای تاسیس یك کارخانه نساجی در اصفهان پرداخت شود - امروز آئین نامه پرداخت ۷۰۰ میلیون تومان وام به وزارتخانه و بانکملی وسازمان برنامه ابلاغ شد

امروز آئین نامه وامهای مربوط بماده دو قانون تثبیت پشتوانه اسکناس بصورت تصویبنامه از طرف دفتر نخست وزیری بوزارتخانه های مربوطه ابلاغ گردید واز روز شنبه رسما قابل اجرا خواهد بود. بطوریکه قبلا نیز اطلاع داده‌ایم بموجب این آئین نامه هفتصد میلیون تومان اضافه اعتبار تغییر نرخ پشتوانه اسکناس بصورت وام بمردم پرداخت خواهد گردید تا بمصرف احداث کارخانه‌های لازم ومورد احتیاج کشور برسانند.

بموجب آئین نامه مزبور میزان وام پرداختی از پنجاه درصد کل هزینه طرح تجاوز نخواهد کرد وپرداخت آن نیز مشروط باین خواهد بود که حین دریافت وام سی درصد کل هزینه تامین شده وموجود باشد.

برای اینکه آئین نامه مزبور کاملا اجرا شود بایستی یك برنامه پنج ساله توسط شورایعالی اقتصاد با نظر وزارتخانه های کشاورزی وصنایع ومعادن و بازرگانی وبانك ملی وسازمان برنامه تهیه شود ویك کمیسیون دوساله مرکب از نمایندگان موسسات مزبور در پرداخت وام ونحوه مصرف آن نظارت خواهند کرد.

شورایعالی اقتصاد از دیروز مطالعات خود را برای تنظیم برنامه پنج ساله مزبور شروع کرده است.

امروز آقای حسنعلی منصور قائم مقام شورای عالی اقتصاد درباره ترتیب تنظیم برنامه مزبور اظهار داشتند هدف از تنظیم این برنامه اینست که پول مزبور بموجب اصول صحیح و مطابق یك برنامه معین وبتدریج بجریان افتد. در جریان گذاشتن تدریجی اعتبار مزبور سبب خواهد گردید که از تاثیر شدید آنی آن در وضع قیمت‌ها وغیره جلوگیری شود.

در تماسی که خبرنگار ما با یکی از معاونین وزارت صنایع ومعادن گرفت وی اظهار داشت:

با وجود اینکه آئین نامه مزبور اخیراً تصویب شده باوصف این تا کنون پیشنهاد های کوناگونی بوزارت صنایع ومعادن رسیده است.

این وزارتخانه کلیه پیشنهادها وطرح‌ها را بررسی نموده ودر درجه اول طرح‌هائی که کامل بوده واجرای آن لازم یا مفید تشخیص داده میشود مورد موافقت قرار میگیرد.

اولین توصیه‌ای که برای پرداخت وام صورت گرفته مربوط به یك کارخانه ریسندگی است که باید در اصفهان نصب شود. این طرح وپرداخت وام آن فعلا در بانك ملی ایران تحت بررسی است.

در وزارت صنایع ومعادن گفته میشود که بزودی دومین توصیه برای پرداخت وام جهت احداث کارخانه قند بانکملی ایران بعمل خواهد آمد.

عزیمت رئیس ستاد ارتش به قزوین

ساعت ۵ ونیم بعدازظهر امروز تیمسار سرلشکر آریانا رئیس ستاد ارتش با قطار بطرف قزوین حرکت خواهد نمود.

رئیس ستاد ارتش ساعت ۹ صبح فردا در مراسم سوارخوبی واحدهای سوار قزوین شرکت کرده وضمناً از واحدهای لشکر قزوین بازدید بعمل خواهد آورد. تیمسار آریانا عصر فردا بتهران مراجعت میکند

اعلامیه مشترك ایران و ایطالیا

بقیه از صفحه اول

از لحاظ وضع جغرافیائی میتوانند در برقراری تعادل وآرامش طولانی در خاورمیانه شرکت وتاثیر سزا داشته باشند وباین منظور موافقت حاصل نمودند که مشاوره مرتب ومنظم در باب مسائل مربوط باین منطقه ضرورت دارد

وهمچنین طرفین لازم تشخیص میدهند که همکاری باخاورمیانه در همه قسمتها با اتخاذ سیاست واحد از طرف ملل غربی تامین گردد وآن سیاست مبتنی باشد بر همکاری بر اساس اشتراك مساعی صمیمانه ومؤثر وبر احترام متقابل نظر باینکه همکاری اقتصادی سودمند در اپایه اصلی صلح میدانند طرفین اعلام میدارند که تمایل کامل بتوسعه این همکاری را بین خود دارند وباین منظور امکانات بکار بردن بجربه وفن وکارایتالیائیها را در انجام برنامه‌های اقتصادی ایران بدقت مورد رسیدگی قرار دادند طرفین تائید نمودند که قرارداد شرکت ایتالیا در بهره برداری از نفت ایران وسایر فعالیتهای صنعتی واگذاری بمؤسسات ایتالیائی در محیط تازه‌ای انعقاد یافته که حکایت از تحول سودمندی در روابط همکاری اقتصادی مینماید.

طرفین موافقت نمودند که اتخاذ تدابیر دیگری مورد بررسی قرار گیرد بخصوص در قسمت کشاورزی وصنایع.

بمنظور تعیین کلیه امکانات همکاری در قسمت صنایع و کشاورزی وکارهای فنی وبازرگانی طرفین موافقت نمودند هیئتهای نمایندگی اقتصادی وفنی جهت مطالعات عمیقتر بکشور یکدیگر اعزام دارند.

طرفین سمنار علاقمند هستند که روابط حسنه فرهنگی موجود را تقویت نمایند وبدین منظور قراردادی منعقد کنند واز هم اکنون دولت ایتالیا ۳۰ بورس تحصیلی برای دانشجویان ایرانی که مایل بتحصیل در دانشگاهها وموسسات فنی ایتالیا میباشند اختصاص میدهد.

طرفین در پایان ملاقات‌های خود با نهایت رضامندی مشاهده نمودند که روابط بین دو کشور در کلیه شئون ومخصوصا در شئون سیاسی واقتصادی وفرهنگی همواره با روح دوستی دیرینه موجود توسعه وافزایش می یابد.

دیدار حضرت رئیس جمهوری ایتالیا و بانو گرونکی از اعلیحضرت همایون شاهنشاه و علیاحضرت ملکه موجب تشدید دوستی موجود گردید ونهایت علاقه دو ملت را بیکدیگر که طی قرون متمادی خدمات عظیمی بتمدن جهانی نموده‌اند ومساعی مشترك برای تامین آینده خود در محیط صلح وآزادی وهمکاری بین المللی امروز بایکدیگر متحد اکام برمیدارند مشهود ساخت.

شرکت عدالت پناه نرخ بلیط اتوبوسرانی را افزایش داد

ولی مدیرعامل شرکت واحد گفت که از افزایش نرخ شدیدا جلوگیری میشود

حکم توقیف اتوبوسهای عدالت پناه صادر شد

از دیروز شرکت اتوبوسرانی عدالت پناه قیمت بلیط اتوبوس را از یکریال به ۲ ریال افزایش داد:

عده‌ای از مسافرین این خط نسبت باین افزایش اعتراض کردند وامروز چند نفر از مسافرین در این خصوص باداره روزنامه اطلاعات آمدند وگله کردند

امروز خبرنگار ما با آقای احمد جهانسوز مدیر عامل شرکت واحد اتوبوس رانی در این باب تماس گرفت آقای جهانسوز اظهار داشت که شرکت عدالت پناه هیچگونه مجوزی برای این افزایش نرخ ندارد وبمحض رسیدن شکایت از اهالی باداره راهنمائی ورانندگی اطلاع داده خواهد شد که از افزایش نرخ بلیط های آن شرکت شدیداً جلوگیری نمایند

آخرین خبر

آخر وقت امروز اطلاع حاصل شد که شعبه ۸ دادگاه تهران بموجب شکایت بانك توسعه صادرات مبنی براینکه شرکت عدالت پناه اقساط قیمت اتوبوسها را نپرداخته است. حکم توقیف اتوبوسهای آنشرکت را صادر کرد.

این حکم باداره راهنمائی ورانندگی ابلاغ شد و ظهر امروز نماینده بانك توسعه صادرات در اداره راهنمائی و رانندگی حاضر شد که با حضور او حکم توقیف اتوبوسهای شرکت مزبور اجرا شود.

چون توقیف و تعطیل اتوبوسهای مزبور اهالی را در زحمت میانداخت ظهر امروز آقای دکتر جلالی وزیر کشور بشرکت واحد اتوبوسرانی واداره راهنمائی و رانندگی دستور داد که در خصوص تحویل گرفتن شرکت عدالت پناه اقدام کنند واتوبوسهای آنشرکت را در خطوط اتوبوسرانی بکار اندازد.

ضمنا ظهر امروز بدستور آقای سرهنگ اختیار رئیس اداره راهنمائی ورانندگی مامورین اداره راهنمائی در طول مسیر خط عدالت پناه گمارده شدند تا از افزایش نرخ بلیطهای آنشرکت جلوگیری کنند.

فروش ۲۵ هزار تن برنج بشوروی

بموجب گزارش استانداری گیلان

مازاد برنج شمال ۳۰ هزار تن خواهد بود

مدیرعامل شرکت معاملات پس از مطالعه درباره وضع برنج از شمال بتهران بازگشت

آقای فروزان رئیس هیئت مدیره و مدیرعامل شرکت معاملات خارجی که برای بررسی وضع برنج بشمال عزیمت نموده بود بتهران مراجعت نمود.

مدیرعامل شرکت معاملات خارجی در این مسافرت شخصا وضع برنج شمال را بررسی کرده وتحقیقات ومطالعاتی درباره قیمت برنج بعمل آورد

همانطور که استانداری گیلان اطلاع داده مقدار مازاد برنج چمهای شمال بالغ برسی هزار تن می باشد وبعلت فراوانی محصول احتمال تنزل قیمت برنج در شمال میرود.

مذاکرات نمایندگان شرکت معاملات خارجی با نمایندگی بازرگانی شوروی درمورد معامله برنج براساس مطالعات و بررسی‌های مدیرعامل شرکت خواهد بود.

ظرف یکی دو روز آینده مجددا نمایندگان شرکت معاملات وبازرگانی شوروی مذاکرات خود را در مورد قیمت برنج و مشخصات آن شروع خواهند کرد.

بقرار اطلاع بازرگانی شوروی در ایران اقدامات لازم برای آماده نمودن مقدار شکری که باید بشرکت معاملات خارجی تحویل داده شود بعمل آورد تا بمحض امضای موافقت نامه و تحویل برنج، شکر تحویل شود.

احتمال میرود تا دو هفته دیگر بین شرکت معاملات خارجی ونمایندگی بازرگانی شوروی برای برنج توافقی صورت گیرد وطرفین مشغول تهیه مقدمات اجرای موافقت نامه شوند.

تقدیر و پاداش

آقای محمد جزائری رئیس حسابداری کل ساختمان وزارت راه بمناسبت جدیت ومراقبتی که در امر وصول مالیات مقاطعه کاران امر از داشته از طرف وزیر دارائی مورد تقدیر قرار گرفته و مبلغی بعنوان پاداش نیز بایشان داده شده است.

انتصابات در دادگستری

احکام این انتصابات در وزارت دادگستری صادر شده است:

آقایان عبدالرضا احمدی - کارمندی علی البدل دادگاه بخش ورامین.

عطاء الله سلیلی دادیار دادسرای شهرستان خرم آباد.

نامدار آبرملو - بازپرس شعبه اول دادسرای شهرستان رضائیه.

محمود پورصالح کارمند علی البدل دادگاه شهرستان لاهیجان.

علی فری پور دادیار دادسرای استان دهم.

غلامعلی درودیان دادیار دادسرای استان دهم.

در وزارت کشور

از طرف وزارت کشور احکام این انتصابات صادر شده است.

آقای جهانگیر کرجی بسمت فرماندار شهر - آقای اسماعیل آخوندزاده بسمت فرماندار دامغان - آقای اسفندیار اعتضادی بسمت فرماندار دشت گرگان - آقای احمد فرهادی بسمت معاون فرماندار کرج

انتصابات فرهنگ

آقای نوی بسمت معاونت اداره دبیرخانه فرهنگ استان تهران

آقای هدایت الله علوی بسمت اداره امور فرهنگ شهرستانهای تابع استان تهران

آقای عندی بسمت ریاست دفتر اداره کل فرهنگ تهران منصوب ومشغول کار شدند.

خانواده های زرتشتی - یگانگی - سهیل - ماونداد
باندوه فراوان درگذشت شادروان بهرام موبد اسفندیار زرتشتی را در هامبورك به اطلاع بستگان ودوستان میرساند - چون ترتیب حمل جنازه آن شادروان از هامبورك به تهران وسیله لوفت هانزا داده شده است مراسم تشییع جنازه ساعت ۹ صبح روز یکشنبه ۲۴ شهریور ۱۳۳۶ از منزل آن مرحوم واقع در خیابان ثریا کاشی ۴۶ ومجلس پرسه در روز دوشنبه ۲۵ شهریور ۳۶ از ساعت چهار تا هفت بعد از ظهر امروز در منزل آن مرحوم برگزار خواهد شد.
مهربانو زرتشتی - رستم زرتشتی - پروین مهربان - مهربان زرتشتی - هما سهیل - جمشید زرتشتی هروارید یگانگی - دکتر اسفندیار یگانگی فرنگیس زرتشتی - فریدون زرتشتی - مهربانو نامی پور رستم سهیل - مهربانو سهیل رستم خدابخش ماونداد
آ- ۱۳۳۳۱
بعموم بازماندگان آنمرحوم مصیبت وارده را تسلیت میدهیم

درگذشت جانگداز ستوان یکم عباس میرفخرائی را بخانواده محترم آنمرحوم تسلیت عرض مینمائیم. از طرف خانواده‌های زرکش - سعیدزاده
آ- ۱۳۳۱۵

باقلبی مملو از اندوه درگذشت همقطار ناکام ستوان یکم عباس میرفخرائی را بخانواده آنمرحوم صمیمانه تسلیت میگوئیم.
ستوان یکم حسام الدین بیان - ستوان یکم عباس ملکمی ستوان یکم هادی رضائی - ستوان یکم عبدالله مگرمی ستوان یکم داود نثاری - ستوان یکم ناصر مسکوکی - ستوان یکم هوشنگ محمودی - ستوان یکم جمشید آزاد - ستوان یکم بهادر
آ- ۱۳۳۰۵

عموم کارمندان اداره کل کارگزینی وزارت راه از مصیبت وارده بخاندان پارسی بخصوص آقای مراد پارسی معاون اداره کل کارگزینی وزارت راه متالم و مراتب تسلیت خود را ابراز میدارند.
از طرف کلیه کارمندان - ابوالقاسم لشکری
آ- ۱۳۷۳۱

ما نهایت تاسف مصیبت وارده را بخاندان محترم منصوری مؤید بخصوص دوست وهمکار عزیزمان آقای هوشنگ منصوری مؤید بخصوص دوست وهمکار عزیزمان آقای هوشنگ منصوری مؤید تسلیت میگوئیم.
سهیلی - وحدتی - گرامی نژاد - رضوانی - اربابی زیدقی - محمودی
آ- ۱۳۲۱۹

مصیبت وارده را بجناب آقای دکتر پورهمایون استاد محترم دانشگاه صمیمانه تسلیت عرض مینماید.
آ- ۱۳۲۴۱ کریم کلانی

مصیبت وارده را بخاندان پارسی بخصوص آقای مراد پارسی معاون اداره کل کارگزینی وزارت راه تسلیت عرض مینمایم.
آ- ۱۳۲۳۳ عبدالرضا کیانی

خبر درگذشت جوان ناکام ستوان یکم میرفخرائی قلب دوستان وفادار خود را برای همیشه جریحه دار نمود ضمن عرض تسلیت بازماندگان آن مرحوم بقاء ودوام آن خانواده را از ایزد متعال خواستاریم ستوان یکم عباس شهسواری
حسن شهسواری
آ- ۱۳۲۳۵

انجمن محلی جنب قلمستان - قلعه وزیر از فوت تاثر آور مادر بزرگ منش خانواده محترم منصور مؤید سخت ملول ومتاثر بوده وبجناب آقای رحیم منصور مؤید که از شخصیت‌های برجسته محلی است وسایر فامیل تسلیت عرض مینمائیم. آ- ۱۳۲۶۱ رئیس هیئت مدیره مازندرانی

فوت ناگهانی منیژه قره باغی را بازماندگانش بخصوص ایرج دوروین قره باغی ومادر داغدیده‌اش تسلیت عرض میکنم
آ- ۱۳۲۷۳ علی اصغر کاشانیان و والده

فسران کادر دوره عالی دانشکده مخابرات با نهایت تاسف فوت نابهنگام سرگرد مخابرات اشراق را که یکی از افسران شریف ارتش بودند بازماندگان آن مرحوم تسلیت عرض مینمایند:
آ- ۱۳۲۸۹
فرمانده دانشکده مخابرات - سرهنگ ۲ عطائیان

جناب آقای محمد حسین اشراق با کمال تاثر مصیبت وارده را بجنابعالی وفامیل محترم اشراق تسلیت عرض نموده وخود را در این مصیبت شریك میدانم
آ- ۱۳۲۹۷ فیروز کوه - محمدعلی شرافت

درگذشت جوان ناکام فسر پاکدامن ستوان یکم عباس میرمخرائی را بخاندان میخرائی تسلیت عرض مینمائیم.
ستوان یکم فیروز ناصری - ستوان یکم محسن امینی - ستوان یکم احسان الله یزشکپور
آ- ۱۳۳۲۱

حوادث گوناگون

امروز دادستان تهران شخصاً مردی را دستگیر کرد

این مرد متهم است که بدون هیچ سابقه و دلیلی بتقاضای ثبت مردم نسبت باراضی اعتراض و بدینوسیله اخاذی می کند

آخر وقت امروز آقای دکتر مجتهدی دادستان تهران در راهروهای دادگستری شخصاً مردی را بنام علی اصغر ندائی که همراه مأمورین زندان از بازداشتگاه خارج شده و براهروهای دادگستری آمده بود دستگیر و تحویل اجرائیات دادسرا داد.

گفته میشود که این شخص از مدتها قبل با استفاده از اعلانهای ثبتی که در مورد تقاضای ثبت مردم نسبت باراضی مختلف در روزنامه رسمی چاپ میشود بکلیه تقاضاهای ثبتی اعتراض میکند و بدین وسیله موجبات مزاحمت و تعویق کار متقاضیان ثبت اراضی را فراهم نموده بدین وسیله از آنها اخاذی کرده اعتراض خود پس میگیرد.

بقرار اطلاع وی با اینکه بازداشت میباشد حتی در زندان هم دست از این عمل برنداشته و مرتبا با استفاده از روزنامه رسمی نسبت بتقاضای ثبت اشخاص بدون هیچگونه آشنائی یا سابقه و اطلاع قبلی اعتراض میکرده است.

آقای دکتر مجتهدی پس از آنکه این شخص را در راهرو دادگستری دید و تحویل اجرائیات داد بخبرنگار ما گفت:

این مرد با این رویه مزاحمت مردم را فراهم میکند و فعلا ما تحویل او به اجرائیات علت خروج او از زندان و حضورش را در دادگستری سئوال کرده‌ام.

در هر حال کوشش میکنم که این مرد کمتر بدادگستری مراجعه و موجبات زحمت مردم را فراهم کند.

درباره زنی که طفل صاحبخانه را وسیله گدائی کرده بود

طفلی که وسیله گدائی شده بود تحویل پدرش گردید

فاطمه ومهوش که وسیله گدائی او قرار گرفته بود

بطوریکه در شماره قبل باطلاع خوانندگان محترم رسید، چند روز قبل مستخدم منزل آقای گرامی بنام فاطمه خزائی طفل یك سالهٔ صاحبخانهٔ خود را بنام مهوش وسیله تکدی قرارداده بود و همه روزه ضمن انجام کار خانه چند ساعتی باوی بتکدی میپرداخت تا اینکه بالاخره فاطمه بوسیلهٔ مامورین جمع آوری متکدیان دستگیر و بامین آباد منتقل شد و دیروز آقای گرامی پدر مهوش بینگاه تعاون عمومی مراجعه کرد و طفل خود را تحویل گرفت.

امروز آقای فروزان مدیر اداری بنگاه مذکور بدنبال این موضوع بخبرنگار ما اظهار داشت: «بنگاه ضمن تحویل طفل بپدرش از لحاظ دقت بیشتری شناسنامه پدر را مطالبه کرد و چون شناسنامه وی فاقد عکس بود وی تعهد کرد یك قطعه عکس خود را مشناسنامه خود الصاق کرده بتصدیق اداره آمار رسانده بینگاه تعاون عمومی امین آباد ارائه دهد.

وی اضافه کرد در جنوب شهر عده‌ای هستند که اطفال خود را برای گدائی بگدایان حرفه‌ای کرایه میدهند، میزان این کرایه از روزی ۱۵ تا ۶۰ ریال میباشد حتی کرایه کنندگان این اطفال مبالغی بابت کرایه بطور علی الحساب قبلا میپردازند و گاهی اوقات بین طرفین بر سر کرایه اختلافی بروز میکند که هر یك از دو طرف درصدد گرفتار کردن رقیب خود و معرفی او بمامورین امین آباد بر میآیند در این موقع کارکنان بنگاه تعاون عمومی مراقبت بیشتری بعمل میآورند که اطفال بدست صاحبان اصلی خود برسند.

اختلافات مالك و مستاجر

زن و مردی مدعی بودند که زن صاحبخانه طفل ۲۵ روزه آنها را کشته است

دیروز شخصی بنام حسین فرزند باقر شهرت عرب زاده مقدم باتفاق بانو زهرا کریمی همسر خود در حالیکه جسد طفل ۲۵ روزه خود را در آغوش داشتند بکلانتری ۱۴ مراجعه و از صاحب ملك خود شکایت کردند. بانو زهرا بمامورین کلانتری اظهار داشته است:

دیروز که شوهرم در خانه نبود من از فرط دلتنگی برادیو پناه بردم و بدین وسیله خود را سرگرم ساخته بودم که ناگاه بانو مریم فرزند تقی شهرت گل باطنی خانم صاحبخانه بمن مراجعه کرده اظهار داشت:

چرا آنقدر برق مصرف می کنی؟

باو گفتم مگر زاد بو چقدر برق مصرف می کند و بر سر همین موضوع گفتگوئی در گرفت و بانو مریم از فرط خشم پسر ۲۵ روزه مرا از آغوشم گرفت و محکم بزمین زد طفل در اثر این ضربه بحالت اغماء افتاد و پس از ساعتی در گذشت.

مامورین کلانتری بمحض وصول این شکایه بانو مریم را با پرونده امر بدادسرا اعزام داشتند و رسیدگی بپرونده امر بآقای شاهمیری بازپرس کشیك ارجاع شد در بازپرسی پدر طفل نیز مدعی بود که طفلش بوسیله زن صاحبخانه بقتل رسیده است.

بنابدستور بازپرس جنازه طفل در اداره پزشکی قانونی مورد معاینه قرار گرفت و علت فوت طفل بیماری ریوی اعلام گردید.

با اینحال والدین او معتقد بودند که زن صاحبخانه در مرگ او موثر بوده است آقای حسین عرب زاده میگفت:

فرزندم از ترس زن صاحبخانه دق کرده است.

چون ادعای این زن و شوهر وارد تشخیص داده نشد پرونده مختومه اعلام گردید.

طفل سه ساله‌ای خفه شد

روز گذشته طفل ۳ ساله‌ای بنام علی فرزند محمد عموزاده که در نازی آباد سکونت داشت بعلت خفگی در حوض منزل مسکونی در گذشت. جنازه این طفل در اداره پزشکی قانونی معاینه و جواز دفن صادر شد

فوت در مسافرخانه

روز گذشته پیرمرد ۶۰ ساله‌ای بنام حبیب الله فرزند عبدالله صفا اهل بحرین که در مسافرخانه‌ای بنام رباط واقع در ایستگاه راه آهن سکونت داشت بطور ناگهانی در گذشت.

چون فوت مشکوك تشخیص داده شد جنازه در اداره پزشکی قانونی مورد معاینه قرار گرفت و جواز دفن صادر شد.

درگذشت زنی که خود را مسموم کرده بود

چند روز قبل زن ۳۰ ساله‌ای بنام بتول قره باغی بواسطهٔ اختلافی که با شوهرش بر سر تغییر منزل پیدا کرده بود باقرص سوبلمه خود را مسموم نمود و در بیمارستان لقمان الدوله ادهم بستری گردید ولی معالجات مفید نیفتاد و نامبرده در گذشت. صبح دیروز جنازهٔ وی باداره پزشکی قانونی حمل گردید و پس از معاینه جواز دفن صادر شد.

قضیه تحت تعقیب قرار دارد.

تایید قرار بازداشت

آخر وقت امروز کسب اطلاع شد قرار بازداشت صادره [illegible] آقای غلامحسین آزاد شهردار سابق [illegible] اتهام معاونت [illegible] فرشاد بازپرس شعبه ۲ صادر شده بود مورد تأیید محکمه جنحه قرار گرفت.

حوادث جهان

سیل در ترکیه ۲۰۰ نفر را هلاك کرد

در منچستر ۲۰ ساختمان طعمه حریق شد ـ ژول سزار در بارسلون بسختی کتك خورد

عکسی که یك خبرنگار ماهر در حریق منچستر از یك عمارت چند لحظه قبل از فرو ریختن گرفته است

آنکارا ـ روز گذشته در حوالی شهر آنکارا سیل جاری شد و هفت دهکده را فرا گرفت.

مقامات رسمی که بلافاصله از نقاط آسیب دیده بازدید کرده‌اند اظهار میدارند تعداد تلفات ناشی از این سیل از سیصد نفر هم متجاوز است.

در دهکده‌هائی که سیل آنها را فرا گرفته تا کنون بیش از یکهزار خانه بکلی ویران گردیده است در اثر این سیل که پس از بارندگیهای بسیار شدید بروی داد تمام جاده‌هائی که آنکارا را به استانبول و نقاط دیگر وصل میکند مسدود شده است.

آتش سوزی

منچستر ـ روز ۸ سپتامبر (یکشنبه گذشته) عمارت عظیم فروشگاه پلان در منچستر که سی و سه متر ارتفاع آن بود دچار حریق شد، شعله‌های آتش عمارت عظیم را در میان گرفت و مامورین آتش نشانی با جدیت کوشش و فراوان سعی بخاموش کردن و حریق و عدم سرایت آن به عمارتهای مجاور مینمودند ولی حریق باندازه‌ای دامنه دار و مدهش بود که نه تنها عمارت فروشگاه را هم شکست و فرو ریخت بلکه بیست آتش سوزی دیگر در ساختمان های مجاور ایجاد کرد.

نکته جالب توجه شجاعت و از خود گذشتگی میس حین و دو برنج خبرنگار عکاس روزنامه نیوز کرونیکل بود که تا آخرین لحظه در محل حریق در کنار ساختمان مانده و عکس جالبی را که ملاحظه می کنید از آخرین دقایق فرو ریختن عمارت تهیه نمود. در این حریق ۲ نفر مامور آتش نشانی سختی مجروح شدند و ۱۲ نفر نیز بعلت سوختگی به بیمارستان اعزام گردیدند

حمله به ژول سزار

بارسلون ـ روز گذشته ژول سزار امپراطور مقتدر رم کتك مفصلی نوش جان کرد.

در تئاتر بارسلون اثر معروف شکسپیر «ژول سزار» نمایش داده میشد چند نفر از تماشاچیان هنرپیشه‌ای را که نقش ژول سزار را ایفاء میکرد هو کردند ژول سزار عصبانی شد و در اثر زدوخوردی که بین نامبرده و تماشاچیان در گرفت بسختی مضروب و مجروح شد.

(خبرگزاری فرانسه)

خواستگار سمج

ژوهانسبورگ ـ امروز یك مرد ثروتمند هندی با عجله سوار هواپیما شد و بطرف انگلستان پرواز کرد تا از دختر ۱۷ ساله‌اش محافظت کند.

دخترش باو خبر داده بود که یکی از خواستگارانش که جواب رد شنیده میخواهد او را بدزدد.

خواستگار سمج هم شخصا به یوسف کوادیا، پدر دختر اطلاع داده بود که اگر فوراً رضایت خود را تلگرافی نکند، دختر را خواهد دزدید و بمحلی خواهد رفت که رضایت والدین لازم نباشد.

کوادیا گفت از اسکاتلند یارد کمك خواهد گرفت. (آسوشیتدپرس)

مرگ در بیمارستان

بقرار اطلاع فریدون بهمنی کارگر ۴۰ ساله‌ای که چند روز قبل در بخش ۱۵ زیر آوار رفته بود در شب در بیمارستان در گذشت جنازه باداره پزشکی قانونی حمل و جواز دفن صادر شد.

شلیك تیر حین متفرق کردن طوافها

دیروز پاسبان شماره ۲۶۶۱ پاس کلانتری ۹ در کلوبندك و بوذرجمهر برای متفرق کردن طوافهائی که سد معبر نموده بودند اقدام کرد.

در این موقع جوانی بنام بنوك باتفاق رفقایش بدالله شفیعی و محمود عرب باو حمله کردند و پاسبان باشلیك چند تیر هوائی بدالله شفیعی را دستگیر و به کلانتری جلب کردولی بنوك و محمود عرب متواری گردیدند.

پرونده امر در کلانتری بوسیله آقای ستوان مخچیان تنظیم و همراه بدالله شفیعی بدادسرا فرستاده شد. مامورین در تعقیب رفقای بدالله میباشند.

اطلاعات تازه پیرامون قتل صادق کرده

صادق کرده از ترس بطرف شیخ یعقوب شلیك کرده است

شیخ یعقوب سعیدو نوکر و پسرش. سلاحی که ژاندارمری در اختیار وی گذاشته و بوسیله آن بطرف صادق کرده تیراندازی کرده مکمرش دیده میشود

بقراریکه خبرنگار ما از اهواز اطلاع میدهد:

شیخ یعقوب سعدی که صادق کرده را از پای در آورد با اینکه در اثر شلیك گلوله‌های صادق کرده مجروح نشده بود برای رفع کسالت و خستگی و بهبود جراحات سطحی و مختصر خود را که بعلت سقوط از اسب حین نبرد با صادق کرده برا وارد شده بود چند روزی در خانه خود بستری و مشغول استراحت بود وی امروز از خانه خود خارج شد. شیخ یعقوب هنگام برخورد با صادق کرده لباس عربی بتن داشته است.

صادق کرده در شب واقعه چون احساس کرده بود گرفتار خواهد شد بطور ناگهانی با لباس خواب بقصد فرار از خانه عایش خارج شد و بمحض اینکه چشمش به شیخ یعقوب افتاده احتمال داده است که شیخ برای دستگیری وی آمده و از فرط ترس و وحشت بطور ناگهانی بسوی او شلیك کرده و در نتیجه دچار آن سرنوشت شده است.

شیخ یعقوب مورد تشویق مقامات ژاندارمری خوزستان قرار گرفته است.

شکایت برای وصول طلب ۲۰ ساله

پیر زنی مخارجی را که طی بیست سال برای نوه‌اش کرده از پدرش مطالبه میکرد تا برای نوه جوانش عروسی کند

بانو سکینه در حالیکه شکایت نامه‌ای در دست داشت بدادسرا آمده بود

آخر وقت روز گذشته پیر زن ۷۰ ساله‌ای بنام سکینه در حالی که نامه‌ای در دست داشت نفس زنان پله‌های دادسرا را پشت سر گذاشت و باطاق معاون اداری دادسرا رفت.

وی مدعی بود که طی ۲۰ سال مبالغی خرج نوه خود کرده و او را بزرگ نموده و حال قصد دارد مخارجی را که برای نوه خود متحمل شده از پدر او دریافت دارد.

بانو سکینه در حالیکه شکوائیه خود را بآقای ابریشمی معاون اداری دادسرا میداد بخبرنگار ما گفت «طی بیست سال من مبلغ زیادی خرج نوه دختری خود کرده‌ام و او را سرپرستی کرده و بزرگ نموده‌ام ولی پدرش مخارج او را بمن نداده است»

بانو سکینه نوه خود را منوچهر معرفی کرده و میگفت وی اولاد منحصر بفرد دخترم عالم ملك است که ۲۰ سال قبل از شوهرش مهدی طلاق گرفته و با وی ترك مراوده نموده است.

و من برای آنکه دخترم غصه نخورد با زحمت زیاد عهده‌دار مخارج فرزند او شدم بامید آنکه بعدها این مخارج را از پدر او بگیرم ولی هنوز که ۲۰ سال از آن موقع میگذرد نتوانسته‌ام مخارج او را از پدرش بگیرم و امروز ناچار شدم که شکایت خود را در عدلیه طرح کنم.

وقتی خبرنگار ما از وضع فعلی منوچهر سئوال کرد وی گفت: «چند ماه است که او بخدمت سربازی رفته و خیال دارم پس از خاتمه خدمت باول که از پدرش بابت مخارج اینمدت می گیرم برای او ابریشمی کنم باین ترتیب شکایت این زن تقدیم دادسرا شد. وی مدعی بود که طی ۲۰ سال گذشته نیز شکایتی تقدیم داشته ولی نتیجه نگرفته است بالاخره آقای ابریشمی معاون اداری دادسرا ضمن آنکه شکایت او را جهت ثبت در دفتر بمتصدی مربوط میداد اظهار داشت: چون بچه بالغ شده شکایت ترك انفاق وارد نیست بلکه نوه او باید شخصا طرح دعوی کند برای رسیدگی ناچار گذشته هم چون امر حقوقی است دادسرا نمیتواند رسیدگی کند، ولی بانو سکینه دست بردار نبود و میگفت: «علاوه بر خرج خوراك و لباس، بالغی هم خرج تحصیل او کرده‌ام که باید بمن بدهند» این زن محل سکونت خود را پل چوبی ذکر نموده و تقاضا داشت جواب نامه او را بآدرسی که تعیین کرده بود بفرستند.

مرد دو زنه ای از دست زنهایش تعدادی میخ خورد

بقرار اطلاع آقای عباس فرزند وجب، هندوانه فروش میدان که رك از مدتهایش تصمیم داشت که بوسیله‌ای خودکشی کند:

علت یأس وجب از زندگی این بود که از مدتهایش در اثر یك عشق شدید روی زن اولش لیلی که هشت سال تمام در خانه او زندگی میکرد و از او پسری بنام رضا داشت یك زن جدید بنام رقیه گرفته بود.

وی همسر دوم خود را بسیار دوست میداشت ولی چون از زن اولش پسری داشت ناچار از احترام باو نیز فرو گذار نمیکرد. و همین حس احترام بزوجه اول و مهر زیاد زن دومش باعث شده بود که بین این دو زن رقابت و کینه و دشمنی شدیدی ایجاد شود و هر یك از زن ها سعی کند که با تهدید و ارعاب وی کاری کند که زن دیگر را طلاق دهد.

بهر صورت دیشب بر اثر خریدن یك پیراهن تافته برای لیلی رقیه شروع بداد و بیداد میکند و دعوای شدیدی بین دو زن عباس آقا در گیر میشود و هر دو از موقعیت استفاده کرده و شوهر بیچاره را بقصد کشت میزنند.

لحظه‌ای بعد عباس آقا که زندگی را برای خود غیر قابل تحمل تشخیص میداد تصمیم بخودکشی میگیرد ولی هر چه بیشتر میگردد وسیله ای برای خودکشی بدست نمیآورد.

لذا بقصد خودکشی یك مشت میخ آهنی که در خانه بود برداشته و همه را یکجا بلعید و مرتب خواب میرود ولی صبح امروز دل درد شدیدی باو دست میدهد و وی را بلافاصله به درمانگاه بیمارستان سینا میبرند.

بیمارستان سینا واقع در چهارراه حسن آباد یکی از مهمترین و پرکارترین بیمارستانهای تهران است و مجروحین اغلب حوادث تهران را باین بیمارستان میبرند که با کوشش و فعالیت روسای بخشها و جراحها و کارکنان بیمارستان مورد معالجه قرار میگیرند و طرز رفتار کارکنان بیمارستان با مراجعین ملاطفت آمیز و مؤدبانه است عباس آقا هندوانه فروش را نیز در درمانگاه جراحی بیمارستان سینا مورد معاینه قرار داده و رادیوسکپی میکنند و معلوم میشود که نزدیك سی تا چهل میخ کوچك در روده بزرك او بدون آنکه بجدار آن آسیبی برساند وجود دارد.

سرانجام با اقداماتی که بعمل میآید حال عباس آقا رو به بهبودی میرود و طبق اظهار نظر یکی از جراحان تمام این میخ‌ها از روده عباس آقا خارج میشود و این مرد دو زنه دوباره گرفتار زنهایش میشود

سوسن یا منیژه

صبح امروز بانوئی بینگاه تعاون عمومی امین آباد مراجعه کرد و اظهار داشت.

پانزده روز قبل برای برادرزاده خود منیژه فرزند حسن شهرت فعال یازده ساله بلیطی تهیه کرده و خواستم او را برشت پهلوی نزد دیگان خود بفرستم ولی نمیدانم بچه علت مامورین جمع آوری متکدیان وی را باینجا آورده‌اند.

این بانو از دادستان تهران در اینخصوص نامه‌ای دریافت کرده بود ولی چون نام کوچك منیژه در نامه سوسن قید شده بود لذا مسئولین امین آباد از از تحویل کودك بوی خودداری کردند.

محکومیت موتورسوار بی تصدیق

دیروز شعبه ۱۲ دادگاه جنحه بریاست آقای صفائی شخصی بنام ابوالفتح ستوده نیارا که بدون داشتن گواهینامه مبادرت برانندگی موتوسیکلت نموده بود بشش ماه زندان و جزای نقدی و پرداخت هزینه دادرسی محکوم کرد

فرق زن جدید و قدیم

دیروز در شعبه ۳۰ بازپرسی دادسرای تهران شکایت درویش بنام درویش محمد از همسر خود مورد رسیدگی قرار گرفت. خبرنگار ما که پیرامون این موضوع تحقیقاتی کرده اطلاع میدهد:

درویش محمد با این که چند بن سال بود با بانو ملوك همسر خود زندگی میکرد معهذا بفکر تجدید فراش افتاده چند روز پیش با دوشیزه جوانی بنام شهین ازدواج کرد. بانو ملوك همسر سالخورده درویش که می‌دید شوهرش مدتی است شبها بخانه نمی آید در صدد تحقیق برآمد و سرانجام پرده از کار درویش برداشت و بعنوان نصیحت باو یادآور شد که بالاخره روزی از این کار پشیمان خواهد شد. چندی نگذشت که پیش بینی زن قدیمی بحقیقت پیوسته و پریشب بر اثر اختلافی که درویش با زن جدیدش پیدا کرده بود مواجه با چوب و چماق برادران زنش شد و دیروز با سر و کله خونین بدادسرا آمده بود.

جالب این که زن قدیمش که در کنارش بود، مرتبا باو می گفت: نگفتم پشیمان می‌شوی.

درویش که معنی نصایح زن قدیمش را از خلال ضربه‌های چماق دریافته بود مرتبا می گفت:

حق با تو بود، او را طلاق می‌دهم و دوباره با هم زندگی شرینی را شروع می کنیم. پرونده امر در شعبه ۳۰ بازپرسی در دست رسیدگی است.

اظهارات دادستان تهران در باره صورقبیحه

آخر وقت امروز آقای دکتر مجتهدی دادستان تهران بدنبال اطلاعیه‌ای که در باره رای یکی از محاکم در باره صورقبیحه صادر کرده بود بخبرنگار ما گفت «همانطور که در اطلاعیه منتشره ذکر شده است دادسرای تهران بهیچوجه از احکام یا حکمی که در باره صورقبیحه صادر شده است متابعت نخواهد کرد تنها موردی که ممکن است مورد توجه دادسرا قرار گیرد موارد نظراتی است که از طرف دیوان عالی کشور داده شود. در مورد صورقبیحه نیز همین رویه عمل خواهد شد و اگر دیوانعالی کشور هر نظری در این باره بدهد برای دادسرا ملاك عمل خواهد بود.

یك ژنرال شوروی میگوید

موشك قاره پیما سلاح نهائی نیست

مسکو ـ ژنرال یوکروفسکی کارشناس نیروی هوائی شوروی طی مقاله‌ای مینویسد که موشکهای قاره پیما اسلحه نهائی نیست.

زیرا میتوان ضد موشکهای اتمی را بطور موثر علیه آنها بکار برد. یوکروفسکی مینویسد از ابنرو هواپیماهای باخلبان در تکنیك نظامی نقش خود را حفظ می کنند. علیرغم سرعت عجیب موشکهای قاره پیما میتوان جهت آنها را در یك دقیقه معین کرد و ضد موشك را پرتاب نمود.

عدم قابلیت مانورها یکی از نقاط ضعف موشکهای قاره پیماست. زیرا این موشکها یك راه مشخص را می پیمایند.

دانشمندان نظامی اتحاد شوروی عقیده دارند که باید هم از موشك و هم از هواپیماهای باخلبان استفاده کرد.

یوکروفسکی مینویسد این برنامه است که از طرف رهبران نظامی کرملین پیروی میشود. (آسوشیتدپرس)

بمناسبت درگذشت ناگهانی شادروان محمد حسین متینی کرمانشاهی باطلاع فامیل و آشنایان میرساند که مجلس ختم مردانه از ساعت ۵ الی ۸ بعداز ظهر روز شنبه ۲۳ر۶ر۳۶ در مسجد آقای بیوك آقا زنجانی واقع در خیابان کبریت سازی و مجلس ختم زنانه در همان روز در منزل آنمرحوم در همان خیابان منعقد خواهد بود

سرهنگ معبودی مقدم ـ ناصر افشار

بیازماندگان آنمرحوم مصیبت وارده را تسلیت میدهیم

شروع رگبی

امروز رسما دستور شروع مجدد این ورزش ازطرف رئیس انجمن ملی تربیت بدنی صادر شد

طبق دعوت قبلی انجمن ملی تربیت بدنی ایران از نمایندگان فدراسیون سابق رگبی صبح امروز آقایان محمدعلی ایثاری کفیل سابق فدراسیون رگبی ایران و علی بنکدار مربی رسمی فدراسیون در دفتر تیمسار دکتر انزدیناه رئیس انجمن ملی تربیت بدنی ایران حضور بهم رسانیدند.

جهت اطلاع بیشتر خوانندگان باید متذکر شویم که فدراسیون رگبی ایران در سه سال قبل فعالیت قابل توجهی داشت تا آنجائیکه تیم ملی رگبی ایران را جهت شرکت در مسابقات بین چند کشور بهندوستان دعوت کردند.

فدراسیون رگبی ایران در کلیه شهرستانها تیمهای قوی و آزموده‌ای آماده کرد و همپای فدراسیون فوتبال در مسابقات قهرمانی کشور شرکت نمود توسعه این ورزش بقدری بود که در لشکرهای مختلف ارتش نیز تیمهائی آماده مسابقه شدند.

در سه سال قبل بعلت پیش آمدهائی که برای فدراسیون روی داد بازیکنان دست از فعالیت باز داشتند

انجمن ملی تربیت بدنی ایران که برای پیشرفت رشته‌های مختلف ورزشی فعالیت مینماید، چندین مرتبه برای تشکیل مجدد این فدراسیون و شروع مجدد این بازی کوشید تا اینکه بالاخره از چندی قبل عده‌ای از علاقمندان و بازیکنان این رشته نیز علاقه خود را بشروع مجدد این بازی نشان دادند.

بدنبال این فعالیتها صبح امروز برای اینکه باین فدراسیون نوزاد سر و صورتی داده شود از آقایان ایثاری و بنکدار دعوت شده تا در دفتر رئیس انجمن حاضر شوند.

تیمسار انزدیناه در این جلسه مقدمه‌ای درباره پیدایش این ورزش در ایران و فعالیت ورزشکاران این رشته اظهار داشت و اضافه نمود که انجمن حاضر بهر گونه مساعدت و کمک برای پیشرفت این ورزش میباشد.

رئیس انجمن اضافه نمود که ما حاضریم زمین و حتی در موقع لازم کوچ در اختیار شما بگذاریم این ورزش مورد علاقه شاهنشاه و اکثر ورزش دوستان میباشد.

فدراسیون رگبی ایران ضمیمه فدراسیون فوتبال خواهد بود و آقای مبشر سمت ریاست هر دو فدراسیون را دارد.

رئیس انجمن متذکر شد که فعلا جهت تمرین، زمین در اختیار ورزشکاران رگبی گذاشته خواهد شد و هنگامیکه مسابقات فوتبال قهرمانی کشور خاتمه یافت فدراسیون فوتبال و رگبی ایران برنامه‌ای جهت تمرین هر دو رشته در روزهای مختلف تدوین خواهد نمود.

بقرار آخرین اطلاع قرار است آقای عشقی سرپرست استادیومها برنامهٔ تمرین قهرمانان این رشته را در یکی از زمین های امجدیه تهیه نماید.

آمادگی ایران

برای شرکت در ۱۲ رشته ورزشی مسابقات توکیو

بطوریکه از کمیته ملی المپیک ایران اطلاع میدهند در دومین جلسه کمیسیون اجرائیه سومین بازیهای ۵۸ توکیو در دنباله مذاکرات جلسه قبل نظریات و پیشنهادات رؤسای فدراسیونهای مربوطه درمورد شرکت ایران در این بازیها مورد بررسی واقع و تصمیم گرفته شد که ایران برای ۱۲ رشته از ۱۶ رشته بازیهای آسیائی بطور احتمال ثبت نام نماید.

چون از کمیته اجرائیه فدراسیون بازیهای آسیائی پیشنهادی رسیده بود که چنانچه اعضای شورایعالی فدراسیون بازیهای آسیائی با کثریت آراء تصویب نمایند ورزش تنیس روی میزی بجای بیس بال در بازیهای آسیائی توکیو انجام شود کمیسیون اجرائیه ایران تصمیم گرفت به این پیشنهاد رای مثبت بدهد و سه نفر از نمایندگان کمیته ملی المپیک ایران در بازیهای آسیائی اوراق رأی کتبی را بهمین نحو امضا و ارسال داشتند.

مسابقات تشویقی شنای بانوان و دوشیزگان

ساعت چهار بعد از ظهر روز شنبه ۲۳ شهریور ماه مسابقات شنای تشویقی بانوان و دوشیزگان تهران زیر نظر شورای ورزشی بانوان در استادیوم تریابهلوی انجام خواهد شد.

کلیه علاقمندان شرکت در مسابقه می‌توانند قبل از شروع مسابقات شنا به دوشیزه دلارا پرتوی مدیره استادیوم تریابهلوی مراجعه و ثبت نام نمایند

مسابقه انتخابی دوچرخه سواری تهران انجام شد

در ۱۵۰ کیلومتر استقامت رضا برته و در یک کیلو متر سرعت مرتضی ابوطالبی قهرمان تهران شدند

روز یکشنبه مسابقه انتخابی استقامت دوچرخه‌سواری قهرمانی تهران جهت شرکت در مسابقات قهرمانی کشور زیر نظر فدراسیون دوچرخه‌سواری انجام گردید. در این مسابقه ۱۰ نفر از زبده‌ترین دوچرخه سواران تهران شرکت نموده بودند. مسافت این مسابقه ۱۵۰ کیلومتر و برای اولین بار در تهران بموقع اجرا گزارده شده بود. این مسابقه ساعت ۷ صبح زیر نظر آقای محمد فکری دبیر فدراسیون دوچرخه‌سواری کشور از ۵ کیلومتری تهران بداوری آقایان نعمتی - دوست محمدی - تشکری - آغاز گردید دوچرخه‌سواران بطرف کرج حرکت نمودند تا کرج کلیه دوچرخه سواران با هم بودند در موقع مراجعت از کرج دو - چرخه‌بکی از دوچرخه‌سواران بنام آقای مرتضی ابوطالبی خراب شد و نتوانست به مسابقه ادامه بدهد کاروان دوچرخه‌سواران که در جلو حرکت در آمده بودند گاهی بدو دسته و گاهی یکدسته مبدل میشدند تا این که کلیه دو چرخه سواران به میدان ۲۴ اسفند رسیدند در سر پیچ میدان دوچرخه‌سواران با سرعت سرسام آوری دور زدند افسر شهربانی که در جلوی کاروان در حرکت بود با موتور بزمین خورد ولی مجددا از زمین بر خاست و مشغول انجام وظیفه گردید دو چرخه سواران یکبار دیگر بطرف کرج حرکت نمودند و در موقع مراجعت از کرج ۵ نفر از دوچرخه‌سواران باقی مانده بودند که یکنفر آنها میرزا میرزازاده بعلت دور زدن دور فلکه کرج از مسابقه اوت گردید در ردیف جلو آقایان برته - امین سرور - غفار - راستی با یکدیگر رقابت شدیدی می‌نمودند در نزدیکی های انتهای خط سیر مسابقه که در نزدیکی کارخانه پپسی کولا خاتمه می‌پذیرفت رضا برته بر دیگران پیشی گرفت و مقام اول را در این مسابقه بدست آورد و رکورد معادل با چهار ساعت و چهل و پنج دقیقه و چهل و هفت ثانیه و پنج دهم ثانیه بجای گذارد نفرات دوم و سوم این مسابقه بترتیب آقایان حسن غفار - امین سرور بودند.

ضمنا ساعت ۳ بعد از ظهر روز شنبه ۱۶ شهریور ماه مسابقه انتخابی یک کیلومتر سرعت با استارت ساکن در جاده کرج زیر نظر فدراسیون انجام گردید در نتیجه آقای مرتضی ابوطالبی بار کورد یک دقیقه و ۱۶ ثانیه و ۲ دهم ثانیه نفر اول و آقای راستی بار کورد یک دقیقه و ثانیه و آقای رضا برته بار کورد یک دقیقه و ۱۷ ثانیه و ۵ دهم ثانیه نفر سوم مسابقه گردیدند قهرمانان انتخابی هر دو مسابقه اوایل مهر ماه سال جاری برای شرکت در مسابقه قهرمانی کشور به شهرستان مشهد اعزام میشوند.

بیمه فوتبالیستهای تاج

بنا بتصمیم سازمان فوتبال و موافقت رئیس باشگاه تاج از اول مهر ماه سال جاری کلیه فوتبالیستهای باشگاه تاج در مقابل حوادث مسابقات و تمرینات باشگاه بیمه خواهند شد.

بقرار اطلاع ورزشکاران رشته های دیگر نیز بهمین ترتیب خواهند شد

برای تهیه مقدمات انعقاد قرارداد سد درودزن

هیئتی از طرف بنگاه آبیاری بفارس عزیمت نمود

در این هفته از بنگاه آبیاری هیئتی بشیراز عزیمت نمود تا در باره تهیه مقدمات امضای قرارداد سد درودزن مطالعاتی را مجددا آغاز نمایند.

قبلا باید دانست که در سال ۱۳۲۴ از طرف بنگاه آبیاری مطالعات مقدماتی برای ایجاد یک سد مخزنی روی رودخانه کر در فارس شروع شد و در سال ۱۳۳۴ گزارش پروژه تفصیلی و نقشه اجرائی سد تهیه گردید.

بموجب این طرح در ۷۰ کیلومتری شیراز در تنگه درودزن یک سد خاکی بارتفاع ۵ر۵۸ متر و طول ۶۶۰ متر برای ذخیره آب در ورود زن ساخته خواهد شد ظرفیت مخزن این سد ۸۰۳ میلیون متر مکعب و سطح دریاچه پشت سد ۶۲ کیلومتر مربع خواهد بود.

در زیر سد یک کارخانه هیدروالکتریک بقدرت ۳۰۰۰ کیلووات احداث میگردد این سد قادر خواهد بود که ۴۴ هزار هکتار سطح زیر کشت اضافه کند.

مخارج این سد ۸۰۰ میلیون ریال و مخارج تاسیسات هیدروالکتریک آن ۶۰۰ میلیون ریال خواهد شد

بازدید نایب رئیس کارخانجات آسپرو از نقاط زلزله‌زده

بامداد امروز آقای «نورفورد» نایب رئیس کارخانجات آسپرو انگلستان که چندی قبل نمایندگی این کارخانجات بمناسبت اهدای پنجاه هزار فرص آسپرو بزلزله‌زدگان ایران مدال طلای شیر و خورشید سرخ را توسط سفارت ایران در انگلستان دریافت داشته است برای بازدید نقاط زلزله‌زده وارد تهران شد وی در فرودگاه بخبرنگار ما گفت که قصد دارد بعد از مطالعه و بازدید نقاط زلزله‌زده کمکهای دیگری بنماید آقای «نورفورد» قرار است فردا بشهرهای شمال مسافرت کند.

آمار هوائی

آمار هوائی ۲۰ شهریور ۱۳۳۶ از اداره کل هواشناسی

ساعت شش و نیم صبح	۲۰	درجه بالای صفر
« ۱۳	۲۹	درجه بالای صفر
« ۱۸ر۳۰	۲۸	درجه بالای صفر
حداکثر	۳۱	درجه بالای صفر
حداقل	۱۸ر۳	درجه بالای صفر

مقایسه: درجه حرارت تهران نسبت بروز قبل صبح یک درجه و ظهر دو درجه و نیم و شب نیم درجه کمتر بوده است حداکثر حرارت نیز نسبت بروز قبل دو درجه و نیم درجه بیشتر بوده است.

گرمترین و سردترین نقاط: در ۲۴ ساعت گذشته طبق آمار هواشناسی کشوری (مهرآباد) گرمترین نقاط ایران آبادان ۴۱ درجه بالای صفر و سردترین امکنه مشهد و شهرکرد با ۸ درجه بالای صفر بوده است

خطر حمله اسرائیل بسوریه افزایش یافته است

بقیه از صفحه سوم

توانسته که کاملا برازنده سوریه مسلط گردد اساس تبلیغات اخیر سوریه را علیه غرب تکیه بر نطق دیروز گرومیکو وزیر خارجه شوروی تشکیل میدهد.

(آسوشیتدپرس)

اقدام شرافتمندانه

دمشق - صبری العسلی نخست وزیر سوریه سیاست شوروی را در مورد سوریه مورد تمجید قرار داد و گفت این سیاست یک اقدام شرافتمندانه شوروی نسبت بعالم عرب شمار میرود.

اخیرا دولت شوروی دولتهای غربی و ترکیه را مورد تهدید قرار داده و آنها را از اتخاذ یک روش غیر دوستانه نسبت به سوریه برحذر داشته بود صبری العسلی گفت که اظهارات اخیر آندره گرومیکو وزیر امور خارجه شوروی دارای اهمیت فراوان میباشد.

گرومیکو گفته بود که ترکیه نیروهای خود را بطرف مرز سوریه میراند و نیروهای نظامی آمریکا نیز بسوی شرق مدیترانه در حرکت هستند.

صبری العسلی ضمن اشاره باظهارات وزیر امور خارجه شوروی اظهار داشت که سوریه و کلیه ملل عرب از این اقدام شوروی ممنون و سپاسگزار هستند.

مطبوعات سوریه و نمایندگان پارلمان اینکشور نیز بیانات گرومیکو را مورد تمجید و تحسین قرار داده‌اند. (رویتر)

جلسات دائمی

دمشق - روز گذشته هیئت دولت سوریه تصمیم گرفت که بدون تعطیل تشکیل جلسه دهد تا در اطراف تحول اوضاع در خاورمیانه مطالعه بعمل آورده و دائماً ناظر اوضاع باشد.

از طرف دیگر احسان جبری رئیس کمیسیون خارجهٔ مجلس سوریه بخبرنگاران گفت که وزیر خارجه روز گذشته توضیحاتی در کمیسیون خارجه نمایندگان مجلس داده است که باعث رفع نگرانی شده است و اکنون نمایندگان امیدوارند اوضاع فعلی بنفع سوریه تحول یابد.

دمشق - هیئت پارلمان سوریه که قرار بود بشوروی مسافرت کند بمناسبت اوضاع فعلی مسافرت خود را بتاخیر انداخت این هیئت در اوایل بهار سال آینده بشوروی مسافرت خواهد کرد.

تماس با دولت سوریه

دمشق - روز گذشته صلاح بیطار وزیر خارجه سوریه در پایان جلسه هیئت دولت اظهار داشت که شارل مالک وزیر خارجه لبنان که فعلا در ریاست هیئت نمایندگی لبنان را در سازمان ملل متحد بعهده داشته باشد قبل از حرکت خود بنیویورک با مقامات سوریه تماس خواهد گرفت و بهمین جهت دولت سوریه مدیر کل وزارت امور خارجه سوریه را با دستور لازم ببیروت فرستاده است تا تمام اطلاعات لازمه را در اختیار شارل مالک بگذارد.

به پشتیبانی سوریه

بیروت - شارل مالک که امروز بطرف نیویورک حرکت خواهد کرد حامل پیام مهمی از طرف کامیل شمعون رئیس جمهور لبنان اوضاع خاورمیانه را بطور عموم و اوضاع سوریه را بطور مخصوص مورد بحث قرار داده است و از رئیس جمهور امریکا تقاضا کرده است که از توسل و اعمال قدرت نسبت سوریه خودداری نماید زیرا توسل به نیروهای مسلح علیه سوریه باعث خواهد شد که کلیه کشورهای عرب بدون استثناء بپشتیبانی از سوریه وارد جنگ شوند. (خبرگزاری فرانسه)

خطر نزدیک نیست

دمشق - روز گذشته خالدالعظم وزیر دفاع سوریه اظهار داشت که خطر حمله بسوریه قریب الوقوع نیست،

وی در پاسخ این سئوال که آیا امکان دارد در آینده اینکشور هدف یک تجاوز مسلحانه قرار گیرد جواب داد: باوجود آنکه این امر بعید بنظر می رسد معذالک ما نباید آسوده نشسته و اطمینان داشته باشیم.

خالدالعظم اظهارات فوق را پس از جلسه کابینه سوریه که مدت پنجاه دقیقه طول کشید بعمل آورد؟

این جلسه بمطالعه و بررسی اوضاع کنونی پس از صدور اعلامیه‌های وزارت خارجه آمریکا و شوروی در اطراف سوریه اختصاص داشت.

این اعلامیه با آنکه موجب جنب وجوش شدیدی در محافل سیاسی گردیده ولی این اعتقاد را بوجود آورده که هر دو موجب تخفیف خطر حمله بخاک سوریه گردیده است.

در یکی از این اعلامیه ها وزیر خارجه شوروی گفته بود که تجاوز بسوریه ممکنست منجر بایجاد یک جنگ جهانی شود و در اعلامیه دیگر دالس تاکید کرده بود که مشکل خاورمیانه را بدون توسل بجنگ میتوان حل کرد.

محافل سیاسی دمشق اعلامیه دالس را یکنوع عقب نشینی از اظهارات قبلی وی مبنی بر اینکه این کشور تحت تسلط کمونیسم بین المللی در آمده تلقی کرده‌اند (آسوشیتدپرس)

عکس العمل کشورهای عرب

بیروت - کشورهای عرب تحول اوضاع سیاسی سوریه را یک امر کاملا داخلی این کشور دانسته و این امر را رسما باطلاع دولت سوریه رسانیده‌اند.

شیخ عبدالعزیز بن موید سفیر کبیر عربستان سعودی روز گذشته رسما اعلام کرد که عربستان سعودی با سوریه اتحاد دفاعی نظامی دارد و در صورت تجاوز سوریه با تمام قوا از سوریه دفاع خواهد کرد؛ لبنان نیز همین نظر را رسما اعلام داشته است؛ اردن نیز اعلام کرده است که اوضاع داخلی سوریه بهیچ کشوری مربوط نیست و اردن از طرف سوریه خطری احساس نمیکند؛ عراق نیز بسهم خود امریکا را متهم باشتباه سیاسی کرده و روزنامه‌های عراق مینویسند اگر امریکا سیاست فعلی خود را نسبت سوریه تعقیب کند همانطور که سابقا باعث نزدیکی مصر بشوروی شد اکنون نیز سوریه را بدامن شوروی خواهد انداخت. (خبرگزاری فرانسه)

تنظیم کیفرخواست

دمشق - امروز یکی از مقامات عالیرتبه دولت سوریه اظهار داشت تا دو روز دیگر کیفرخواست شرکت کنندگان در توطئه امریکائی بمنظور واژگون کردن رژیم فعلی تنظیم خواهد شد.

وی گفت عده زیادی از امریکائیها در توطئه مزبور شرکت داشته‌اند و عده‌ای از آنچه در اعلامیه قبلی دولت ذکر شده بیشتر میباشد (اسوشیتدپرس)

ماکاریوس در نیویورک

برای روزنامه نگاران امریکائی سخنرانی میکند

نیویورک - ماکاریوس اسقف بونانیهای قبرس که برای مطرح ساختن مسئله قبرس در سازمان ملل متحد بنیویورک رفته روز جمعه فردا برای اولین بار در یک اجتماع امریکائی شرکت خواهد کرد

انجمن روزنامه‌نگاران نیویورک از وی دعوت کرده که در یک ضیافت ناهار شرکت کند و مشارالیه در این جلسه نطقی ایراد خواهد کرد.

ماکاریوس برای آزادساختن مردم قبرس از قید استعمار و ملحق ساختن این جزیره بقلمرو حکومت یونان مجاهدات فراوان بکار برده است.

(آسوشیتدپرس)

نخست وزیر سابق افغانستان در پاکستان

کراچی - مارشال شاه محمود قاضی نخست وزیر سابق افغانستان دیروز در کراچی با حضرت ژنرال اسکندرمیرزا رئیس جمهوری پاکستان ملاقات نمود.

مارشال شاه محمود قاضی که از اروپا عازم کابل میباشد دیروز وارد کراچی گردیدوی از مزار قائداعظم دیدن نموده و در مراسم فاتحه‌خوانی شرکت کرد طی توقف در کراچی نخست وزیر سابق افغانستان مهمان رئیس جمهوری پاکستان میباشد.

آمادگی سوریه و مصر

بقیه از صفحه سوم

مواد پیمان

قاهره - قسمتی از پیمان نظامی منعقد بین دو کشور میگوید:

«.. دو کشور هم پیمان هر گونه حمله نظامی را بخاک کشور دیگر بمنزله حمله بخاک خویش تلقی کرده و بهمین منظور تمام اقدامات لازم را برای کمک به کشوریکه مورد حمله قرار گرفته بعمل خواهند آورد که از جملهٔ این اقدامات استفاده از نیروهای مسلح است.»

قسمت دیگری از این پیمان میگوید:

«... در صورت بروز خطر جنگ محتمل الوقوع یا پیش آمد یک وضع فوق العاده و ناگهانی بین المللی هر دو کشور بلافاصله اقدامات احتیاطی و دفاعی را به تناسب وضع موجود بعمل خواهند آورد.»

متحدین وفادار

جلسه ملاقات سران نظامی دو کشور مقارن با ایامی صورت گرفت که دولت آمریکا برای مقابله اوضاع سوریه سرعت مشغول مسلح کردن اردن و لبنان و عراق یعنی همسایگان سوریه میباشد.

در عین حال دولت شوروی ترکیه را متهم کرده که نیروهای خویش را در مرز های سوریه متمرکز ساخته و دولت سوریه نیز اعلام داشته که کشتیهای جنگی آمریکا بسواحل این کشور نزدیک میشوند.

جلسه دیروز بمنظور نشان دادن اتحاد و یگانگی مصر و سوریه تشکیل شده و تمام حدسیاتی را که نسبت بمخالفت عبدالناصر با آخرین تغییرات سوریه زده میشد باطل ساخته است.

بدین وسیله عبدالناصر پشتیبانی خود را از سوریه بدون قید و شرط اعلام داشته است و این مطلب از جملاتی که وی در پاسخ سئوال خبرنگار روزنامه الاهرام اظهار داشت نیز کاملا هویدا است. وی در این باره چنین اظهار نظر کرده است:

«درمبارزه‌ای که سوریه با آن دست بگریبان است و آنرا چون مبارزه خویش تلقی من کنیم تمام قدرت سیاسی، اقتصادی و نظامی مصر پشتیبان سوریه است»

در ماههای گذشته جبهه «اعراب آزاد» عبدالناصر که اردن و عربستان سعودی نیز در آن شرکت داشتند تقریبا متلاشی شده و اکنون فقط سوریه بعنوان تنها متحد وفادار عبدالناصر مانده است.

حتی اگر سوریه نیز از این نیز متمایل بچپ گردد عبدالناصر ناگزیر است بخاطر مبارزه ضد غربی که در پیش دارد دوستی و اتحاد این کشور را برای خود حفظ کند.

ملاقات دیروز سران نظامی مصر و سوریه نشانه آنست که در صورت وقوع جنگی در سوریه تمام قدرت نظامی مصر نیز از این کشور پشتیبانی خواهد کرد.

ارتشهای قوی

اما اکنون بهیچوجه معلوم نیست که مصر و سوریه چگونه ماشین جنگی خود را باتفاق تجهیز کرده و روش نظامی خود را با یکدیگر هماهنگ خواهند ساخت اکنون قوای مصر و سوریه برروی هم از لحاظ نفرات از هر کشور عربی دیگری بیشتر است. علاوه این دو کشور با هواپیماهای بمب افکن و شکاری ممتازی مجهزند که از نظر هوائی بر مجموع قدرت کشورهای دیگر عربی از این لحاظ میچربد.

از طرف دیگر مصر تنها دولت عربی است که نیروی دریائی قابل ملاحظه‌ای دارد و اخیرا نیز شوروی چند زیردریائی جت داشته است.

ورود نزری و سراج بمصر موجب تعجب شدیدی گردید این ملاقات ناگهانی حتما پس از تشکیل جلسات مذاکره نیز محرمانه مانده بود برای اولین بار بود که بین عبدالناصر و بزری ملاقاتی در میگرفت. (اسوشیتدپرس)

آگهی از طرف شهرداری تهران

طبق تصویبنامه شماره ۴۰۵۹۹ - ۱۰ ر ۶ر۳۶ وزارت کشور از هر بطن کانادارای نوشابه‌های مشابه آن که در آتیه وسیله کارخانجات برای مصرف شهر تهران در دسترس مردم گذارده و مبلغ بیست و پنج دینار عوارض از هر بطن بنفع شهرداری تهران از تولید کنندگان دریافت خواهد شد مراتب برای اطلاع عموم آگهی گردید.

آ - ۱۸۳۶۲ — شهردار تهران

تشکر و قدردانی

شورای همکاری شرح ۵ از کشاش مدخل کوی مسجد قندی بخیابان شاهپور که بیش از ۲۵ سال انتظار طبق اوامر مورد تیمسار معظم سرلشکر دولو شهردار محبوب و همچنین جناب آقای عقدلی معاون مدیر شهرداری طهران و کوشش قابل تمجید و تقدیر آقای بقائی ریاست محترم برزن ۵ صورت عمل بخود گرفت صمیمانه سپاسگزارند موفقیت تیمسار شهردار محبوب و آقای عقدلی و همچنین آقای بقائی رئیس برزن ۵ را پیوسته از خداوند متعال خواستار میباشند.

آ - ۱۳۲۵۹ — شورای برزن بخش ۵

اقرار امتنان از اداره آگاهی

باینوسیله حقشناسی خود را نسبت بریاست و معاونت اداره آگاهی و کارمندان آن اداره آقایان پرندی، طاهری، مخبر، نظامی، حسینخانی که جواهرات مسروقه از مادرم بانو عطیه فرهادی را قبل از آنکه خودشان اطلاع حاصل کنند کشف و مسترد داشته ابراز نموده موفقیت این مامورین صالح را در انجام خدمات اجتماعی مسئلت دارد.

مهندس عطاالله فرهادی

آ - ۱۳۲۲۷

نتیجه قرعه کشی سری ۳۵۱ بلیطهای هفتگی بخت آزمائی ملی

	شماره		ریالی
«	۸	۵۰	«
«	۷۲	۱۰۰	«
«	۶۴۶	۱۰۰۰	«
«	۰۵۲۶	۲۰۰۰۰	«
«	۶۲۴۱۷	۲۵۰۰۰	«
«	۶۲۴۱۶	۱۰۰۰۰	«
«	۶۲۴۱۸	۱۰۰۰۰	«

بنگاه بخت آزمائی ملی

آ - ۱۸۳۰۸

آگهی رسمی

بموجب تبصره ماده ۱۹ قانون ثبت علائم تجارتی و اختراعات مفاد دادنامه قطعی ذیل برای آگهی عموم اعلام میگردد:

شماره دادنامه ۱۴ مورخ ۱۸ر۱ر۱۳۳۶

مرجع صدور حکم شعبه اول دادگاه شهرستان تهران

محکوم له کمپانی پپسودنت لیمیتید ساکن لندن خیابان پارک روا مال Pepsodent Limited.

محکوم علیه آقای بروز صداقت ساکن تهران خیابان قوام السلطنه نزدیک سفارت روس کوچه زرتشتیان شماره ۲۴ و اداره ثبت شرکتها و علائم و اختراعات

محکوم به ابطال علامت پپسودنت Pepsodent که در تاریخ ۲۷ر۱۱ر۱۳۳۳ در طبقه ۵۸ بنام آقای پروز صداقت ثبت شده و الزام اداره مربوطه به تجدید ثبت علامت مذکور بنام کمپانی پپسودنت لیمیتید.

دادنامه فوق در تاریخ ۵ر۲ر۱۳۳۶ طبق ماده ۹۳ ابلاغ گردیده و در مدت مقرر نیز بموجب گواهی مورخ ۴ر۳ر۳۶ دفتر کل دادگاههای استان یکم و دوم و گواهی شماره ۸۴۵ر۲ر۳۶ دفتر دیوان عالی کشور از آن پژوهش و فرجام داده نشده است.

رئیس اداره ثبت شرکتها و علائم و اختراعات. مهدی نراقی

آ - ۱۳۲۳۷

آگهی رسمی

بموجب تبصره ماده ۹ قانون ثبت علائم تجارتی و اختراعات مفاد دادنامه قطعی ذیل برای عموم اعلام میگردد.

شماره پرونده ۹۵۲ر۳۵

« دادنامه ۱۵۹ مورخ ۱۶ر۳ر۱۳۳۶

مرجع صدور حکم شعبه اول دادگاه شهرستان تهران.

محکوم له لوزبرادرز برت سن لایت لیمیتد ساکن انگلستان شهر چشایر Levers brothers, Port Sunlight Limited

محکوم علیه آقای دکتر داریوش بهروزی ساکن تهران خیابان رودسر پلاک ۶ر۳۲۷۲

محکوم به ابطال علامت سوپرسان Super Sun که بشماره ۱۶۲۹۰ در تاریخ ۳۰ر۱۱ر۳۵ در طبقه ۱۴ بنام محکوم علیه ثبت رسیده و پرداخت هزینه دادرسی بمحکوم له.

دادنامه فوق در تاریخ ۴ر۴ر۳۶ طبق ماده ۱۰۸ ابلاغ گردیده و در مدت مقرر نیز بموجب گواهی مورخ ۴ر۴ر۳۶ دفتر کل دادگاههای استان یکم و دوم و گواهی شماره ۱۵۲۷۱ - ۹ر۵ر۳۶ دفتر دیوان عالی کشور از آن پژوهش و فرجام داده نشده است.

رئیس اداره ثبت شرکتها و علائم اختراعات. مهدی نراقی

آ - ۱۳۲۳۷

طبق تصمیم شورایعالی وزارت گمرکات

کارمندان زائد وزارت گمرکات تعیین میشوند

تا تعیین تکلیف کارمندان زائد دولت حقوق و مزایای این کارمندان پرداخت خواهد شد

دیروز شورایعالی وزارت گمرکات و انحصارات با حضور معاونین مدیران کل و روسای ادارات وزارت انحصارات در دفتر آقای سرتیپ ضرغام وزیر گمرکات و انحصارات تشکیل شد.

در این جلسه پیرامون کارهای ادارات مذاکراتی بعمل آمد و چون موضوع ادارات کل وزارت گمرکات از قبیل قند و شکر، غله و نان، دخانیات گمرک و حمل و نقل از لحاظ اقتصادی اداری اهمیت زیادی دارد قرار شد برای تنظیم سازمان ادارات مزبور سازمان مدیریت وزارت گمرکات اقدام نماید و سازمان نوینی متناسب با حجم کار این ادارات داده شود

کارمندان زائد

در جلسه امروز آقای سرتیپ ضرغام وزیر گمرکات و انحصارات پیشنهاد کرد که حداکثر استفاده از کارمندان ادارات بعمل آید و چنانچه کارمند اضافه بر سازمان وجود داشته باشد تا تصمیم کلی دولت در این مورد کارمندان زائد حقوق و مزایای متعلقه خود را دریافت دارند و پس از تعیین تکلیف کلیه کارمندان زائد دولت این کارمندان نیز مشمول مقررات عمومی بشوند پیشنهاد وزیر گمرکات مورد تصویب شورا قرار گرفت و قرار شد پس از تعیین سازمان ادارات کارمندان زائد معرفی شوند.

متخصص

در این جلسه تصمیم گرفته شد که کلیه کارمندان در رشته‌هائی که کار میکنند تخصص پیدا کنند و کارمندانیکه در هر رشته تخصص دارند بهمان کار گمارده شوند.

تعیین نحوه همکاری صنعتی وزارت صنایع و معادن و اصل چهار

ساعت ۹ صبح امروز آقای «هینک» رئیس قسمت مهندسی و صنعتی اصل چهار باتفاق آقای مهندس «پرکتور» معاون خود در وزارت صنایع و معادن حضور یافته و با آقای مهندس شریف امامی وزیر صنایع و معادن ملاقات نمود.

در این ملاقات پیرامون توسعه و بهبود عملیات صنعتی که بامشارکت اصل چهار اجرا میشود و همچنین نحوه همکاری صنعتی وزارت صنایع و معادن و اصل چهار مذاکراتی صورت گرفت.

صورت حساب برگهای بهادار

باید بخزانه‌داری کل ارسال شود

تاخیر در این امر باعث شکایت ادارات پست شهرستانها شده است

امروز وزیر دارائی بکلیه روسای ادارات دارائی ابلاغ کرد که با اینکه ادارات دارائی مستقیما با خزانه‌داری کل طرف دادوستد برگهای بهادار میباشند و مکلفند حسابهای برگهای بهادار دوائر دارائی و کلیه دوائر دوائی حوزه ماموریت خود را در اداره نگاهداری نمایند و ادارات دارائی موظفند علاوه بر ارسال صورت حساب گردش ماهیانه برگهای بهادار که در آخر هر ماه باید فرستاده شود در موقع ارسال هر درخواست موجودی انواع برگهای بهادار مورد درخواست را با کواهر مجزا مستقل بخزانه‌داری کل ارسال دارند معهذا بطوریکه خزانه‌داری کل گزارش میدهد متاسفانه اغلب ادارات دارائی در موقع مقرر صورتحساب گردش ماهیانه برگهای بهادار را بخزانه‌داری کل نفرستاده‌اند و این امر باعث تاخیر در ارسال برگهای بهادار بالخصوص از لحاظ تمبر پست میشود که موجب شکایت ادارات پست شهرستانها بوزارت پست و تلگراف گردیده است.

برای جلوگیری از بی نظمی حساب، شکایات ادارات پست و وارده بدرآمد دولت کلیه روسای ادارات دارائی باید فورا صورت گردش ماهیانه برگهای بهادار موقوفه را تنظیم و بخزانه‌داری کل ارسال دارند.

اطلاعات

برای مذاکره پیرامون بهبود ارتباط مخابراتی ترکیه و ایران

وزیر پست و تلگراف بترکیه میرود

امروز اطلاع حاصل شد که آقای مهندس اشراقی وزیر پست و تلگراف و تلفن صبح روز شنبه بدعوت دولت ترکیه بآنکشور عزیمت مینماید.

وزیر پست و تلگراف دراین مسافرت بامقامات دولت ترکیه پیرامون بهبود ارتباطات مخابراتی بین دو کشور مذاکره خواهد کرد.

نماینده ایرانی سازمان ملل درمصر

اداره همکاری‌های فنی سازمان ملل متحد روز گذشته آقای دکتر تقی نصر را بسمت نماینده خویش درمصر تعیین کرد

آقای نصر که ازطرف ایران دراین اداره شرکت دارد بجای آقای «مانوئل پرز گورد» بدین سمت انتخاب گردیده است

آقای تقی نصر برای اواسط سپتامبر واردمصر خواهد گردید (آسوشیتدپرس)

بین هیئت نفتی ژاپن و شرکت ملی نفت توافقهائی شده است

هیئت نفتی ژاپن بحضور شاهنشاه شرفیاب شد

امروز اطلاع یافتیم که مذاکرات هیئت نفتی ژاپن باشرکت ملی نفت منجر بتوافقهائی شده است وطرفین کلیات واصول پیشنهادات یکدیگر را قبول کرده‌اند

البته هیئت نفتی ژاپن فقط یك ملاقات رسمی با آقای عبدالله انتظام رئیس هیئت مدیره شرکت ملی نفت بعمل آورد و بقیه مذاکرات درمحیط خارج ازشرکت ملی نفت انجام گرفت.

کمپانیهای نفتی ژاپنی همانطور که قبلا اطلاع دادیم بمنطقه بلوچستان ونواحی نزدیك بندرچاه بهار علاقمند هستند تا بتوانند مواد نفتی را بانفتکش های خود از بندر مزبور ببنادر ژاپن حمل نمایند

بطوری که امروز ازسفارت کبرای ژاپن کسب اطلاع شد هیئت نفتی ژاپن دراین هفته بحضور شاهنشاه نیز شرفیاب شده است.

قرارداد استخدام ۸۰ آموزگار جدید بسته شد

امروز آقای هادیان رئیس اداره تربیت معلم بخبرنگارما اظهار داشت که قرارداد استخدام ۸۰ نفر از فارغ التحصیلان کلاس کارآموزی تا آخر وقت دیروز بسته شد ومحل کارآنها نیز معلوم گردید که ازاول مهرماه درمدارس بتدریس مشغول شوند.

باین ترتیب جمع معلمین که امسال ازمیان کارآموزان کلاس آموزگاری استخدام شده‌اند بالغ بر ۳۴۰ نفر میباشد.

پیشاهنگان ایرانی تادوروز دیگر وارد خاك ایران میشوند

گزارش تلگرافی امروز نماینده اعزامی اطلاعات بجمبوری بین‌المللی پیشاهنگی لندن حاکیست که کاروان پیشاهنگی ایران روز سه‌شنبه بااتوبوس واردشهر استانبول گردید.

قرار بود طبق برنامه تنظیمی پیشاهنگان ایرانی ازترکیه بکشور عراق بروند ولی پس ازمذاکراتی که بعمل آمد بعلت کمی هوای عراق ازمسافرت مزبور انصراف بعمل آمد وقرار شد پیشاهنگان ایرانی مستقیما ازترکیه به ایران بیایند. احتمال دارد پیشاهنگان مزبور تادوروز دیگر وارد مرزسازرگان شوند. خط سیر مسافرت پیشاهنگان درایران بدینقرار خواهد بود: باکو ـ تبریز زنجان قزوین ـ تهران.

مراجعت افسران ازاروپا و امریکا

هفته گذشته یکدسته ازافسران ارتش که بنقاط مختلف آمریکا واروپا برای گذرانیدن دوره‌های تخصصی آموزشی اعزام شده بودند مراجعت کرده و بمشاغل جدید گمارده شدند.

اهداء میوه به بیماران تیمارستان

ازبنگاه مستقل معاونت عمومی شهر تهران کسب اطلاع شد که آقایان ارباب نصرت‌الله سلیمانی وسروان علی اصغر زمانی وحسین عباسعلی تعداد ۴۶ لنگه ازمیوه‌های مختلف به تیمارستان اهداء کردند وشخصا میان بیماران تقسیم نمودند

درشهرری وقلهك وتجریش

سرویس بروات پستی دایر میشود

ازوزارت پست وتلگراف اطلاع میدهند که ازروز ۲۵ شهریور ماه جاری دردفاتر پستی شهرری ـ تجریش ـ قلهك سرویس بروات پستی دایر میشود وازنقاط مزبور برای شهرستانها ئیکه سرویس بروات دارند برات پستی صادر میشود.

شرکت درکنفرانس پیمان بغداد

صبح امروز آقای جهانگیر رئیس اداره کل گمرك برای شرکت در کنفرانس پیمان بغداد که در لندن تشکیل میشود باهواپیما بانگلستان عزیمت کرد.

در کنفرانس مزبور مسائل گمرکی مطرح خواهد شد. درفرودگاه آقای سرتیپ ضرغام وزیر گمرکات وروسای ادارات کل وزارت گمرکات از ایشان مشایعت کردند.

بودجه‌های تفصیلی وزارتخانه‌ها

امروز ازوزارت دارائی کسب اطلاع شد که اغلب بودجه‌های تفصیلی سال جاری وزارتخانه‌ها در کمیسیون بودجه مجلس شورای ملی بتصویب رسیده است.

اضافه اعتبار این وزارتخانه‌هائیکه بودجه تفصیلی آنها هنوز بتصویب کمیسیون بودجه نرسیده است طبق بودجه سال گذشته هزینه‌های خودرا پرداخت مینمایند وچنانچه اضافه اعتباری پیش‌بینی شده باشد پس ازتصویب کمیسیون بودجه قابل پرداخت خواهد بود.

بطوریکه ازوزارت دارائی کسب اطلاع شد پس از تعطیلات مجلس شورا یملی بلا فاصله بودجه‌های تفصیلی بقیه دستگاههای دولتی مطرح خواهد شد.

عوارض کالاهای وارده بوسیله هواپیما تعدیل میشود

اخیرا پیشنهاد شده بود عوارض شهرداری که از کالاهای وارده بوسیله هواپیما اخذ میشود تعدیل گردد.

برای رسیدگی باین موضوع دیروز کمیسیونی باشرکت آقایان احمد شفیق رئیس شرکت هواپیمائی پارس ـ عقیلی معاون شهرداری تهران ـ آبتین مدیر عامل بنگاه مستقل معاونت عمومی شهر تهران وشیدبز مدیر کل شهرداری تهران دردفتر کارآقای ابوذر رئیس اداره کل امور شهرداریها تشکیل یافت.

دراین کمیسیون پیرامون تعدیل عوارض کالاهای وارده بوسیله هواپیما و کمك به بنگاههای خیریه مذاکراتی صورت گرفت وقرار شد صورت کامل درآمدهای حاصله ازاین راه جهت اخذ تصمیم نهائی تهیه وتسلیم کمیسیون مزبور شود.

ملاقات قائم‌مقام وزیرخارجه فرانسه بادکتر اردلان

بقرار اطلاع درمهمانی شب گذشته کاخ گلستان آقای موریس فور قائم‌مقام وزیر امورخارجه باآقای دکتر اردلان قریب سه ربع ساعت بطور خصوصی مذاکره نمود مذاکرات مزبور ظاهرا پیرامون مسئله الجزایر وروابط اقتصادی ایران وفرانسه بوده است.

بطوری که خوانندگان محترم اطلاع دارند موضوع الجزایر جزء دستور مذاکرات سازمان ملل متحد قرار گرفته وآقای دکتر اردلان بهمراهی هیئتی بعنوان نمایندگان ایران درسازمان حضور می‌یابند.

اجتماع درشکه‌چی‌ها درشورایعالی اصناف

درشکه چیها درمقابل لغوپروانه کار درشکه‌ها تقاضای جبران خسارت میکنند

دیشب عده‌ای ازدرشکه‌داران بنمایندگی ازطرف صنف خود در محل شورای عالی اصناف واسته بشهرداری تهران اجتماع کردند وتقاضای رسیدگی پیشنهادهای خود داشتند.

درشکه‌داران مدعی هستند که براثر جلوگیری ازحرکت درشکه‌ها در خیابانها زندگانی آنان مختل گردیده ودچار تنگی معیشت شده‌اند ودرمقابل لغوپروانه کارهر درشکه مبلغ یکهزار ریال خسارت مطالبه میکنند چندی قبل در کمیسیونی که درشهرداری تهران باحضور رئیس راهنمائی ورانندگی تشکیل گردید قرارشد که برای جبران خسارت درشکه‌داران، درمقابل نمره گذاری هر تاکسی مبلغ ده هزار ریال ازصاحب آن اخذ وبصاحب یك درشکه داده شود ودرازاء این مبلغ پروانه کار یك درشکه لغو گردد.

دراجتماع دیشب نمایندگان درشکه‌داران میگفتند که باوجودی که هرروز چند دستگاه تاکسی نمره گذاری میشود معهذا تصمیم کمیسیون درمورد پرداخت خسارت درشکه‌داران بموقع اجرا گذاشته نشده است. ونیز میگفتند که درشکه‌های خود را طبق اسناد رسمی ازادارات دولتی خریداری کرده‌اند وبنا براین نباید اعتبار آنها ازبین برود.

شورای عالی اصناف وعده داد که هرچه زودتر دراین مورد اقدام نماید.

اطلاعات هفتگی

من تابالای سر جنازه صادق کرده در قلب جنگل دزپیش رفتم

جامع‌ترین گزارش ازماجرای زندگی و مرگ جانی خوزستان که توسط خبرنگاران مجله اطلاعات هفتگی تهیه شده است

چندین عکس جالب ازقاتل رانندگان خوزستان

درحالیکه باچشمهای بازجلوپای ژاندارمها افتاده است

اطلاعات هفتگی فرداهم خواندنی است هم دیدنی

آ ـ ۱۸۳۳۴

کاروشاعر انسانها وویگن برادراو. خواننده «سلام برغم» صبح شنبه درمجله امیدایران برای شما پیامی نوشته‌اند

آ ـ ۱۸۳۳۴

ناشویل

بهترین بخاری سال

خودرا معرفی میکند

ناشویل: شمارا بدیدن خود دعوت میکند

کوچه برلن ـ بارفتن ـ نادری فروشگاه پرس پولیس اصفهان چهارباغ ـ آرام ـ مشهد شرکت پارت سایر نمایندگان بعدا تعیین خواهد شد.

آ ـ ۱۸۳۸۰ «آوا»

چینی مسعود

آ ـ ۱۸۶۴۶

چرا بانو شاپوری یك گونی هندوانه بآلمان برد،

اینهم مطلبی است که مخبر ما بادوعکس جالب از بانو شاپوری از آلمان برای شما فرستاده است

صبح شنبه امیدایران بامطالبی بی نظیر بخانه شما میآید

آ ـ ۱۸۳۳۸

SILDA سیلدا سیلدا

برنگهای سیلدا سوزنهای سیلدا درجه‌های هوا طی سیلدا

درموقع خرید دقت فرمائید ارکهای تقلیدی وتقلبی را بجای مارك سیلدا بشما تحویل ندهند

آ ـ ۱۶۷۱۴ ـ ۱ ـ ۳ ـ ۱۰

مؤسسه ویمپی ایران

ضمن تشکر بی‌پایان ازاستقبال شایان توجه علاقمندان محصولات غذائی این مؤسسه وهمچنین ضمن درخواست معذرت ازاین که درروزهای اول افتتاح سلت ازدهام بیسابقه محصولات ما درساعات اول شب باتمام میرسید بدین وسیله اعلام میدارد که از امروز محصولات ویمپی مرتبا تاساعت ۳۰ ـ ۲۳ دراختیار عموم میباشد

فروشگاه بزرك ویمپی تجریش خیابان سعدآباد

آ ـ ۱۸۴۰۴

سیلوهای آلومینیومی

برای ذخیره گندم ـ جو وغیره واردشد

جهت کسب اطلاعات وملاحظه مشخصات مراجعه فرمائید بخیابان فردوسی نزدیك سینمای ایران

شرکت سهامی ایرانشهر

آ ـ ۱۷۹۲۰ ـ ۴ ـ ۴

فقط یك هفته فرصت دارید

روزجمعه هفته آینده قرعه کشی معظم بخت آزمائی درحضور عده زیادی از خریداران بلیطها انجام میشود. وطی آن جوائز صدهزار تومانی. ده هزار تومانی. هزار تومانی. صد تومانی وسی تومانی آن دهها هزار نفر ازهموطنان عزیز را خوشبخت خواهد کرد.

همین امروز یك بلیط بخت آزمائی بخرید تاعلاوه براستفاده ازجوائز بلیطهای اعانه ملی ازجوائز هفتگی بلیطهای بخت آزمائی نیز استفاده کرده باشید.

اطلاعیه شهربانی کل کشور

شبهای ۲۳ و ۲۴ شهریور بمناسبت تصادف با اربعین

سینماها و کافه‌رستورانها تعطیل خواهد بود

این اطلاعیه امروز ازطرف شهربانی کل کشور انتشار یافته است:

نظر بتصادف روز یکشنبه بیست وچهارم شهریورماه ۳۶ باروز چهلم شهادت حضرت امام حسین علیه‌السلام طبق معمول سالهای گذشته همه سینماها و تماشاخانه‌ها ونوشابه‌فروشی‌های سرسته درشبهای ۲۳ و ۲۴ شهریور (دوشب) تعطیل بوده ودرکافه‌رستوران هاینزموزیك وآترا کسیون موقوف خواهد بود.

شهربانی کل کشور

ساختمان سه سد ساوه وزرینه رود

ودورودزن بمناقصه گذاشته میشود

امروز اطلاع حاصل شد بنگاه آبیاری ظرف یکماه آینده ساختمان سه سد ساوه وزرینه رود ودورودزن رابمناقصه خواهد گذارد.

کلیه مؤسسات داخلی وخارجی میتوانند درمناقصه این سدها شرکت نمایند وبنگاه نسبت بکمپانی‌ها وبااشخاصی که حاضر باشند قیمت ساختمان هریك از سدها راباقساط دریافت دارند تسهیلات بیشتری قائل خواهد شد.

عده‌ای از کمپانیها حاضر شده‌اند که این سدها را سازند وپول آنرا بتدریج ازمصرف کنندگان دریافت نمایند ولی بااین نظر موافقت نشده وبنگاه آبیاری در نظر دارد که خود بامصرف کنندگان آب سروکار داشته باشد.

اطلاعیه سازمان عمرانی وساختمانی کرج

کلیه خریداران زمینهای شماره‌های فرعی بسازمان مراجعه پس ازپرداخت بقیه حساب خود بحسابداری سازمان سند مالکیت خود را دریافت دارند

دفتر مرکزی سازمان عمرانی و ساختمانی کرج تهران ـ خیابان شاه‌آباد پاساژ علمی

تلفن ـ ۳۴۰۷۰

آ ـ ۱۸۲۲۶ ـ ۲ ـ ۲

حراج فاستونی های نیم‌سوخته

خانواده‌های محترم میتوانید ازفاستونیهای نیم‌سوخته سه‌دالان ملك که بطور کیلوئی درفروشگاه تعاون بانك بیمه بازرگانان بفروش میرسد استفاده فرمایند شاه‌آباد باغ سپهسالار کاشی ۸۸

آ ـ ۱۸۲۸۴ ـ ۲ ـ ۳

7 USE CREAM

کرم سون یوز؟

آ ـ ۱۸۳۶۴ (سینا)

ازروز دوشنبه ۲۵ شهریورماه در تراس کریستال روبی (جدال درمرداب)

باشتراك: جنیفر جونز چارلتون هستون

شروع سانسها ۷ و ۹ بعدازظهر

آ ـ ۱۸۳۲۸ «کانون طوطی»

ساعت لیگا

مدل‌های جدید ساخت سویس که شهرت جهانی دارد واردشد

آ ـ ۱۳۳۱۷

روزنامه فردا

فردا منتشر میشود

زیماك

معروفترین ماشین تحریر فارسی ولاتین

شرکت ایرانشهر ـ خیابان فردوسی

آ ـ ۱۶۰۴۴ ـ ۳ ـ ۱۲

یك خیاط ساکن تهران برنده جایزه ممتاز بلیطهای بخت آزمائی ملی

درهفته گذشته یکی دیگر ازجوائز بزرك ۲۵۰۰۰۰ ریالی سری ۳۵۰ بلیط های هفتگی بخت آزمائی ملی بشماره ۲۴۵۴۳۹ نصیب آقای آشوت هارطونیان ساردولی شد که جایزه خودرا طی چك شماره ۶۷۵۷۵۴ مورخ ۳۶/۶/۱۷ دریافت نمود.

آ ـ ۱۸۲۱۸

پس فردا شنبه است وقاعدتا باید شماره دوم

روزنامه وزین

انتشار یابد اما:

محاق توقیف را چکنیم.؟

آ ـ ۱۳۳۲۳

پنج باب خانه نوساز مدرن

قیمت ازهشتاد تاسیصدهزار تومان نصف پول ونصف املاك مرغوب معاوضه میشود.

آژانس رایت سیمتری نظامی بالای چهارراه تیر تلفن ۴۱۴۲۷

آ ـ ۱۳۲۴۵

اطلاعیه سازمان فاکوپا

امروز آخرین فرصت

برای شرکت درانتخابات علامت مخصوص روغن نباتی شاه‌پسند به پایان رسید

تاحال دهها هزار نامه وتلگراف ازکلیه نقاط کشور واصل گردیده وازمیان تعداد زیادی که تاامروز بازوقرائت شد آرم شماره ۱۱ کثرت غیرقابل تصوری داشته است وپیش بینی میشود که باآرای خوانندگان وقضاوت مدعوین درجشن قرعه کشی جوائز روغن نباتی شاه‌پسند موفق بدیدن این شاهکار بزرگ جهان سینما خواهند گردید

۲۸۰۵ جایزه روغن نباتی شاه‌پسند که معادل مبلغ پانصدهزار ریال ارزش دارد ازبین بهترین کالاهای تجارتی مشرح زیر انتخاب شده است.

۲۰ عدد چراغ طوری کلماکس ـ ۱۰ عدد رادیو شارپ ۱۵ دستگاه اجاق طباخی کلمن ـ ۷ دستگاه چرخ خیاطی مارشال ـ ۱۰ عدد یخدان کلمن ـ ۴۸ عدد صندلی تاشو ارج ـ ۴۵ قواره پارچه لباسی کازرونی ـ ۱۵ تخته پتوی گلدار ولوکس کازرونی ـ ۱۰۰ عدد پیراهن ازپوپلین هفده هزار کامبو ـ یکدستگاه ماشین تحریر اندرود ـ ۲۵۰۰ عدد دستمال هفده هزار کانبو ـ ۱۰ سرویس کیك خوری، غذاخوری، میوه‌خوری، چای خودی، کاکائوخوری مارك مسعود ـ ۲۴ عدد شکلات‌خوری مارك مسعود

آفرین برشاه‌پسند پیروز

آ ـ ۱۸۱۱۴ ـ ۲ ـ ۳

((پروفسور سوسول)) هرشب هزار نفر ازاهالی تهران راخوشحال وخندان روانه خانه میکند

محل تابستانی تاتر تهران شروع ۸ و نیم بعدازظهر ا کهی ازنزاکروس آ ـ ۱۸۳۳۰ ـ ۱ ـ ۲