سال سی ودوم ـ شماره ۹۵۰۰ — پنج‌شنبه پنجم دی ماه ۱۳۳۶ — تکشماره دو ریال ولیم

۲۰ صفحه

اطلاعات

افسران انگلیسی به توطئه بر ضد رژیم عبدالناصر متهم شدند

الجمهوریه عمال پیمان بغداد را متهم به شرکت در توطئه کرد ـ مامورین انتلیجنس سرویس نقشه قتل رهبران مصر را کشیده بودند

امروز کنفرانس دول آسیائی وافریقائی باشرکت ۴۴ کشور مستقل ومستعمره تشکیل میشود

(اخبار جهان درصفحات ۳، ۴، ۱۸ و ۱۹ چاپ شده است)

جریان روز

چوب وپیاز !...

بین شهرداری وصاحبان کارخانه‌های خصوصی برق اختلافاتی بروز کرده است صاحبان کارخانه های برق میگویند : ما بمردم تهران خدمت کرده‌ایم ودرموقعی که شهرداری از تأمین روشنائی سرای مردم عاجز بود دامن همت بکمر زدیم وسرمایه خودرا بکار انداختیم وکارخانه های برق اختصاصی دایر کردیم.

اکنون درازای این خدمت بما تهمت میزنند ودرکارما اخلال میکنند واگر اینکار ادامه یابد ما مجبوریم که کارخود رانعطیل کنیم

بقیه در صفحه دوم ستون اول

تهیه جنگ

نبرد سینا وحمله نیروهای اسرائیلی به مصر درسال گذشته آخرین جنگ اعراب واسرائیل نبود و این داستان باحدت تمام ادامه دارد هیچ فرد مصری وسوری نیست که هرروز فکر انتقام را درسر نپروراند وهیچ اسرائیلی نیست که دورنمای آینده را آمیخته باصلح وسازش درذهن خود تصور کند درهردو جبهه تهیه‌های نظامی بسرعت درجریان است وجنگ آینده اعراب واسرائیل کاملا امکان دارد حتی بعید نیست چنانکه سناتور همفری آمریکائی پیش بینی کرده در ۱۹۶۰ و هنگام

بقیه درصفحه دوم ستون دوم

شب نشینی درباشگاه اطلاعات امشب است

درآمد این شب نشینی ازیك میلیون ودویست هزارریال تجاوز کرده است

استقبال شایان توجهی که از دعوت خیرخواهانه ماشدبیش ازپیش مارا امیدوار ساخت که بین هم میهنان ارجمند شخصیت‌هائی وجود دارند که آمادهٔ انجام کارهای نیك وخدا پسندهستند وازهر کمك ومساعدتی درین باره دریغ ندارند.

کارمندان مؤسسه اطلاعات ازاین حسن توجه وعواطف واحساسات نوع پرورانه صمیمانه سپاسگزارند.

نتیجهٔ یك هفته فعالیت ما این شد که بیش از یك میلیون ریال طبق صورتی که امروز بعرض خوانندگان محترم میرسد برای آسیب دیدگان زلزله غرب فراهم آمد وشاید تاپایان کاراین مبلغ هم افزایش یابد.

بدیهی است بااین پول که عینا دراختیار جمعیت شیروخورشید سرخ وهیئت کمك باسیب دیدگان که همه از مردان شریف ،صالح ،دلسوز و نوع پرست میباشند گذارده میشود میتوان هزارها نفر مردم بی خانمان ومستاصل وپریشانحالی راکه داغدار ومصیبت دیده ،بیکس و بی سامان بسرمیبرند ازوضع تاثر انگیز کنونی نجات داد .

چه افتخاری برای ماوچندصدنفر نیکوکاری که باطیب خاطروعلاقه مفرط دعوت خیر مؤسسه اطلاعات رااجابت فرمودند و درچنین کار خداپسندانه‌ای کمك کردند بالاتروبهتر است ؟

بقیه درصفحه بیستم

از خبرنگاران ما در کرمان

هیئت دولت در بم و سیرجان

یکی ازهواپیماها خراب شدوعده‌ای ازوزیران بااتومبیل از بم بکرمان مراجعت کردند

مالکین بم تقاضا کردند یك کارخانه قند در آن شهر احداث شود ـ برای رفع احتیاجات بیمارستان بم دستورات لازم صادر گردید

هیئت دولت هنگامی که کاردراحترام مراسم احترام بجای میآوردند درفرودگاه کرمان ازراست بچپ بیمسار سرلشکر وثوق وزیر جنگ، آقای دکتر اقبال نخست وزیر، آقای مهندس اشراقی وزیر پست وتلگراف و تلفن وآقای بنی آدم استاندار کرمان نیز درعکس دیده میشوند

خبرنگار اعزامی و خبرنگار مؤسسه اطلاعات در کرمان عصر دیروز بوسیله تلفن گزارش زیر را باداره روزنامه ارسال داشتند:

ساعت دوونیم بعدازظهر امروز (دیروز) آقای نخست وزیر واعضای دولت با هواپیما واردبم شدند درفرودگاه آقایان فرماندار وشهردار بیارمندیهای اهالی راگزارش دادند.

هیئت وزیران ابتدا از بیمارستان بهداری بم بازدیدنمود بیماران عیادت کرد هنگام بازدید این بیمارستان گزارش داده شد که بیمارستان برای پذیرائی از بیماران فعلا بیش از بیست تختخواب گنجایش ندارد اما میتوان شماره تختها را افزایش داد و همچنین وسائل طبی وداروئی این بیمارستان کم است

بقیه در صفحه هفدهم

سندیکای کامیونداریها باستمداد «اطلاعات» پاسخ مثبت داد

فردا اولین پارتی خانه های چوبی بطرف نقاط زلزله‌زده حمل خواهدشد ـ ممکن است روزشنبه زلزله‌زدگان فارسینج درخانه های چوبی زندگی نوینی آغاز کنند

چنانکه خوانندگان محترم اطلاع دارند دیروز ازسندیکای کامیون دارها استمداد کردیم که برای حمل خانه‌های چوبی بمناطق زلزله‌زده همتی کنند و آقای آذرفر عضو هیئت مدیره سندیکا ضمن وعده مساعدت کلی تصمیم قطعی را موکول بمذاکره باسایر اعضاء هیئت مدیره کرد.

پاسخ مثبت

ظهرامروز آقایان آذرفر ومحمدی و لاریجانی اعضاء هیئت مدیره سندیکای رانندگان روزنامه اطلاعات مراجعه کرده و اظهار داشتند که بدون هیچ قیدوشرط حاضر میباشند پنجهزار خانه چوبی رامجاناً بنقاط زلزله‌زده حمل کنند.

ازاعضای هیئت مدیره سندیکای کامیون دارها ویت خیرآقایان صمیمانه تشکر بعمل آمدو آقایان بجمعیت شیروخورشید سرخ راهنمائی کردیدند تاازفردا که اولین پارتی خانه‌های چوبی آماده حمل است کارحمل آنرا بعهده گرفته وخانه های چوبی رابمقصد خود برسانند.

درجمعیت شیرو خورشید

ساعت ۱۲ ظهرامروز آقایان اعضای هیئت مدیره سندیکای کامیون دارها از روزنامه اطلاعات بکسر بجمعیت مرکزی شیر وخورشید سرخ ایران رفتند وبا آقای دکتر خطیبی ملاقات و مذاکره کردند.

تشکر جمعیت

امروزسخنگوی جمعیت شیر وخورشید سرخ بخبرنگار ما گفت:

آقایان آذرفر ومحمدی و لاریجانی

بقیه در صفحه هیجدهم

عطیه شاهنشاه وعلیاحضرت ملکه

بزلزله زدگان غرب

بعداز ظهر دیروز شاهنشاه مبلغ دومیلیون ریال وعلیا حضرت ملکه ثریاپهلوی هفتصدهزارریال جهت ساختمان منازل زلزله‌زدگان غرب بجمعیت شیر وخورشید سرخ اعطافرمودند.

جاده سوم مستقیماً بتجریش متصل میشود

دو جاده اصلی نیز جاده سوم را بجاده‌های قبلی شمیران مربوط میسازد ـ برای رفع اشکالات فنی پیاده کردن نقشه جاده امروز مطالعه شد

طوریکه اطلاع دادیم نقشه قطعی جاده سوم تهران ـ شمیران در کمیسیون کشور مجلس شورایملی بتصویب رسیدوهمراه آن لایحه دولت راجع به تعدیل مقررات ورقابون مربوط باحداث جاده سوم شمیران نیز تصویب کردید.

درنقشه اخیر جاده سوم نسبت سابق تغییرات مهمی ازلحاظ مسیر اولیه آن داده نشده ولی درموردانشعابات این جاده از میدان الهیه ببعد وضع تازه‌ای بوجود آمده است. بموجب نقشه سابق که چندی پیش انتشار یافت، جاده سوم تهران ـ شمیران بعرض ۱۲۰ متر تاالهیه امتداد میافت واز آنجا بمیدانی که شکل معینی نداشت ختم میشد.

این میدان فقط بوسیله دوسه جاده فرعی ده‌با بیست متری بجاده‌های شمیران منتهی میگردید واز این حیث ناقص بنظر

بقیه در صفحه هفدهم

اتحادیه مشترکین برقهای اختصاصی

برای وصول طلب مردم ممکن است شهرداری تهران پیشنهاد تشکیل اتحادیه‌ای ازمشترکین این برقها را مطرح کند

شهرداری تهران پنج میلیون تومان از کارخانجات برق اختصاصی طلبکار است

پیروخبری که دیروز درموردبرقهای اختصاصی درج کردیم امروز اطلاع حاصل شد که چنانچه بنگاههای برق اختصاصی درموردامتناع پولهائی که بعنوان وام ازمشترکین خود گرفته‌اند اقدام نکنند شهر داری تهران در نظر دارد پیشنهاد نماید کلیه مشترکین بنگاههای برق خصوصی اتحادیه‌ای بنام « اتحادیه مشترکین برقهای خصوصی »تشکیل دهند .

شهرداری تهران معتقداست که مسلما قدرت ۵۰ هزارنفر مشترکین برق ازقدرت ۵۰ نفر صاحبان بنگاههای خصوصی برق بیشتر خواهد بود.

بقرار اطلاع شهر داری تهران بکارخانه های برق اختصاصی اخطار کرده است که مالیات معوقه خودرا که بالغ بر پنجاه میلیون ریال میباشد هرچه زودتر بپردازند واگر از پرداخت مالیات که بنام شهر داری ازمردم گرفته‌اند خودداری نمایند بعنوان خیانت درامانت تحت تعقیب قرار خواهند گرفت.

همچنین شهر داری به بنگاههای برق خصوصی اخطار کرده است که ازاین ببعد برای تعیین میزان مالیات صورتی ازرسید برقرا که بمشترکین میدهند برای شهرداری ارسال دارند.

بقیه در صفحه هیجدهم

شروع مذاکرات ایران وشوروی

امروز صبح اولین جلسه مذاکرات مربوط بسد رود تجن (هریرود) تشکیل گردید

درعکس بالا درطرف راست نمایندگان شوروی وسمت چپ نمایندگان ایران که امروز مذاکرات مربوط برود تجن را آغاز نمودند دیده میشوند

ساعت ۹ ونیم صبح امروز اولین جلسه مذاکرات آبیاری ایران وشوروی در باره تجن درستگاه آبیاری شروع شد.

ریاست هیئت ایرانی باآقای دکتر بیانی رئیس آبیاری سازمان برنامه و ریاست هیئت شوروی باآقای واسیلی

بقیه در صفحه هیجدهم

مجلس شورای ملی

طرحی بامضای بیست نفر از نمایندگان برای بیمه دانش آموزان و دانشجویان

درجلسه امروز تقدیم مجلس شورایملی گردید

جلسه علنی مجلس شورایملی ساعت ده وبیست دقیقه بامدادامروز بریاست آقای عمادتربتی نایب رئیس برسمیت یافت.

بعدازاتمام امورداخله آقای پردلی سئوال ازوزارت راه تقدیم داشت.

آقای خسروقباداز کفت فعالیت و کمك عموم روساو کارمندان ادارات کرمانشاه به مصیبت زدگان غرب شایان توجه وتقدیر است .

ازجناب آقای دکتر اقبال تقاضامیکنم که برای جلوگیری از تلف شدن اهالی زلزله‌زده مازاندگان منطقه زلزله‌زده را درچهارصددهکده اطراف که از زلزله مصون مانده‌اند جابجا کنند که در این زمستان وسرما تلف نشوند تاسرفرصت خانه‌ها ساخته شود.

ورود در دستور

سپس مجلس واردد ستورشد وبحث در لایحه بودجه سال ۳۶ چاپخانه مجلس شورایملی ادامه یافت.

آقای نایب رئیس گفت: ده نفر ازآقایان

بقیه در صفحه هفدهم

مذاکره باچهار کمپانی خارجی برای جاده سازی

کمپانی‌های آمریکائی ـ فرانسوی ـ آلمانی ـ وایتالیائی برای جانشینی جان مولم فعالیت می کنند

دوحساندار قسم خورده بین المللی برای رسیدگی بحساب های جان مولم بتهران وارد شدند

بدنبال لغو قرارداد جان مولم هم اکنون چهار کمپانی بزرگ خارجی برای قبول تعهدات قرارداد فسخ شده جان مولم مشغول فعالیت شده‌اند.

این چهار کمپانی عبارت هستند از کمپانی آلمانی شامدچ پروجکت بویون ـ کمپانی سائوتی ایتالیائی و کمپانی امان وت لی آمریکائی و جك شرکت فرانسوی که باهمکاری یك شرکت امرائی فعالیت مینمایند.

مطالعه پیشنهادات این چهار کمپانی وانتخاب مهندسین مشاورجدیدو کلیه کارهای مربوط بآن بعهده آقای ژیرار افسر رابط دفتر فنی سازمان برنامه محول کردیده است.

سازمان برنامه امیدواراست که با عقد قراردادهای جدید واحتراز از اشتباهات گذشته تکرار نشود ودر خلاف رویه جان مولم ازوجود مهندسین و کارشناسان ایرانی حداکثر استفاده بعمل آید.

بطوریکه یکی ازمقامات مطلع بخبرنگار ما اظهار داشته است کمپانی جان مولم

بقیه در صفحه هیجدهم

سه‌شنبه دهم دی ـ ۳۱ دسامبر
یکشب فراموش نشدنی ـ یکشب سرور ونشاط
شب نشینی ژانویه
در کافه رستوران مجلل شکوفه نو
شام باآقرا کسیون همراه ماجدیدترین برنامه‌های ایرانی وخارجی شروع ۸ ونیم تاصبح
برای رزرو میزقبلا بدفتر کافه رستوران مراجعه فرمائید
تلفن ۲۰۴۶۸
کافه رستوران شکوفه نو
آ ـ ۲۱۸۵۱ ۲ ـ ۵

برك خریدرا نگاهدارید
خریداران محترم چرخ خیاطی ژوکی در تهران وشهرستانها
چون قرار ساجواتر سالیانه خریداران چرخ ژوکی را اعلام خواهیم نمود
بنابراین برك خریدخود را ازدست ندهید
نماینده انحصاری چرخ خیاطی ژوکی در ایران
شرکت بازرگانی مسعود
آ ـ ۳۱۴۹۸ آکم آوا

۲۵۲ چای جهان ۱۵۱
گلبه نشان — فاوس نشان — دوتر نشان — دوگره نشان

روز ۱۵ دیماه
روزخوشحالی است زیرا هر کس راکه شما به‌بینید یك جلد کتاب
۱۹۸۴
دردست دارد این کتاب ممکن است تاظهر همانروز بکلی نایاب شود
شماهم حتماصبح قبل ازهر کار یکجلد کتاب
۱۹۸۴
ازروزنامه فروشها وکتابفروشی های تهران وشهرستانها خریداری نمائید
مرکز پخش وانتشار : شرکت نسبی اقبال و شرکاء
خیابان شاه آباد

شاداب
آبلیموی شاداب صد در صد خالص
۳۰۷۳۸ ـ ۱ ۵ ـ ۱۰

بلورا
ساعت دقیق سویس
آ ـ ۳۴۰۵ ۳۲ ـ ۴۸

سرگذشت موسولینی
ازامروز خاطرات همسر موسولینی
درصفحه ۱۰ منتشر میشود

نشاط انگیز ترین برنامه های فصل
درسینمای بزرك سعدی
«نمایش دهنده بهترین فیلم‌ها»
شاهکار بزرك موزیکال
دختری دیدم
رنگی بزبان فارسی خراسانی
باحفظ اصیل ترین آهنگها وآوازهای شرقی وایرانی وعالی ترین رقصها و بالت‌های تاجیك وترکستانی توأم بایك داستان فوق العاده جذاب عشقی
آ ـ ۳۱۴۰۶ «کانون طوطی»

برنامه آینده سینمای ایران با ارزش ترین فیلم سال برنده جایزه اسکار «فردا گریا خواهم کرد»
دوبله فارسی دراستودیو مخصوص سینمای ایران
توسط بانوان عاصمی ومهرراد آ ـ ۳۱۵۰۰ «کانون طوطی»

چوب و پیاز!...

بقیه ازصفحه اول

شهرداری میگوید : این کارخانه‌ها متعلق بشخص یا اشخاص معینی نیست بلکه تعلق بکسانی دارد که ازده تا ۱۵ هزار ریال پول داده‌اند و از برکت این پولها امروز عده معدودی صاحب اندوخته هنگفتی شده‌اند. شهرداری میگوید : صاحبان کارخانه‌های خصوصی برق پانصد میلیون ریال پول از مردم گرفته‌اند وپس نداده‌اند وبنابراین این کارخانه‌ها بمردم تعلق دارد.

شهرداری خود در اموظف میداند که پول مردم را بمردم برگرداند . هم اکنون سی ودو کارخانه خصوصی برق در تهران کار میکنند و صاحبان وشرکای این کارخانه‌ها ازپنجاه نفر تجاوز نمیکنند درصورتیکه کارخانه‌های مزبور مبلغ پانصد میلیون ریال ازپنجاه هزار مشترک بدون دادن رسید دریافت داشته‌اند وبدون شک شهرداری حق پنجاه هزار نفر را برای خاطر پنجاه نفر تضییع نخواهد کرد.

اما ما چه میگوئیم؟....

اینکه صاحبان کارخانه‌های برق خصوصی منت سر مردم میگذارند که بخاطر خدمت بمردم فداکاری کرده و سرمایه خود را صرف تأمین برق کرده‌اند حرف صحیحی نیست . ما ازطرف مردم این منت را قبول نداریم و باعدد وحساب ثابت میکنیم که صاحبان کارخانه‌های خصوصی برق هم از این رهگذر پول کلان وسود زیادی برده‌اند و هم بمردم بطور تحقیق اجحاف کرده‌اند .

اتفاقا این عده حداکثر استفاده را ازضعف وعدم توانائی شهرداری در تامین برق مردم نموده ودرست درموقعی که تقاضای برق بحداکثر وهرضه بحداقل خود رسیده بود دست بتاسیس کارخانه زدند مردم بحدی ازنظر برق در تنگنا بودند که از روی استیصال هر قراردادی که صاحبان برق خصوصی جلو یشان گذاشتند امضا کردند

نه تنها سرمایه اولیه خود را ازهمان پول‌های نقد استهلاک کردند بلکه خیلی بیشتر ازسرمایه نیز گرفتند وپس از آن هرماهه مبلغ گزافی نیز بابت حق اشتراک دریافت میدارند .وچیزی شبیه برق تحویل مردم میدهند.

بنابراین خیلی عجیب ومضحک است که مردم هم پول بدهند وهم در شرایط بسیار نامناسبی برق ضیعفی بگیرند وهم دست آخر منت هم بکشند .

اما چند کلمه هم درباره شهرداری و وزارت کشور که قائم مقام انجمن شهر است صحبت کنیم .

این کارخانه‌ها برطبق آئین نامه مصوبه وزارت کشور وبااجازه دولت و کسب پروانه مخصوص تاسیس گردیده‌است یعنی چون شهرداری ووزارت کشور دیدند که تقاضای برق روزافزون است وکارخانه برق دولتی هم قادر بتامین برق نیست اجازه تاسیس کارخانه‌های خصوصی برق را دادند بسیار خوب تا اینجا کاربدی انجام نشده‌است اما از آن پس شهرداری ووزارت کشور مردم را در برابر صاحبان برق خصوصی رها کردند در حالی که بقول خودشان دراین معامله حرف پانصد میلیون ریال و پنجاه هزار نفر مشترک درمیان بود حق این بود که از اول در کار برق‌های خصوصی نظارت ومراقبتی برقرار میشد از نظر قیمت ومصرف برق وبکابل کشی ومیزان ظرفیت کارخانه‌ها وچگونگی پرداخت وبدهی و استرداد آن شهرداری ووزارت کشور دخالت میکردند تا هم صاحبان کارخانه‌ها سود عادلانه‌ای میبردند وهم مصالح مردم حفظ میشد.

شهرداری میخواهد حق مردم را بگیرد و صاحبان کارخانه ها تهدید بتعطیل میکنند ما میترسیم در این میانه بازمردم وجه المصالحه قرار بگیرد تا دو نقول معروف هم چوب را بخورند وهم پیاز را

بهرحال اگر صاحبان کارخانه‌ها بقول خودشان همتی کرده‌اند وسرمایه‌ای دراین راه ریخته‌اند دلیل نمیشود که حق مالکیت خود را تا آنجائی که دلشان میخواهد اعمال نمایند .

مردم پولی بعنوان ودیعه داده‌اند واین پول باید بارسید گی دقیق بحساب صاحبان کارخانه‌ها مسترد شود.

ازطرف دیگر شهرداری و وزارت کشور باید بحساب این کارخانه‌ها ازروز شروع کار رسیدگی نمایند. خواه ناخواه این وضع فعلی قابل دوام نیست حق مردم ومشترکین برق باید کاملا حفظ شود.

صاحبان کارخانه‌ها نیز باید بحرف حساب ومنطق تسلیم شوند ودر راضی نگردند که مردم هم پول بدهند وهم برق ضعیف بگیرند و همیشه هم در وضع متزلزل وغیر ثابتی باقی بمانند . بعقیده ما وزارت کشور در اداره این کارخانه‌ها ودر امور فنی واداری آنها باید دخالت و نظارت کند . و اگر صاحبان کارخانه‌ها با شرایط تازه نمیتوانند کار کنند باید اداره مستقلی برای این کارخانه‌ها تاسیس شود. هر کارخانه‌ای باندازه ظرفیت و با در نظر گرفتن شبکه آن بهره برداری گردد.

تهیه جنگ

بقیه ازصفحه اول

انتخابات ریاست جمهوری آمریکا چنین حادثه‌ای روی دهد

ازاطراف گزارشهائی میرسد که همه حکایت ازتهیه‌های پردامنه جنگی میکند

صدها افسر مصری وسوری درشوروی فراگرفتن فنون نظامی هستند ودرخود مشغول مصر وسوریه نیز کارشناسان نظامی شوروی که عموما از میان مسلمانان انتخاب شده‌اند وبنابر معنی اخبار تابعیت مصر راپذیرفته‌اند واحد های نظامی این دو کشور را آماده میسازند تادر نبرد آینده ضعف های گذشته را نشان ندهند.

حتی خبر میرسد که مصر و سوریه در نظر دارند یک «لژیون خارجی» تشکیل دهند که بر روی داوطلبان ملل دیگر باز باشد ودر مواردلازم بکار آید ضمنا گزارش میرسد که شوروی نیز در کار تشکیل یک توپخانه متحرک برای ارتشهای سوریه ومصر هستند که در جنگهای صحرائی مورد استفاده قرار میگیرد.

این گزارشها ممکن است اغراق آمیز باشد ولی در این تردید نیست که اعراب ازدو جنگ قبلی خاطرات بسیار تلخی دارند وطبعا مایل به تلافی و انتقام هستند. دراین میان شوروی نیز وسیله مساعدی برای استفاده از احساسات اعراب بدست آورده ومشغول بهره برداری از آن است.

درواقع سرنوشت جنگ آینده مصر و اسرائیل بدست شوروی است . هر موقع شوروی بها تصمیم بگیرند کار اسرائیل را یکسره ودشمنی خود را با آن کشور علنی سازند، وهر موقع پشتیبانی جدی خود را از مصر وسوریه اعلام دارند، جنگ آغاز خواهد شد.

ولی اسرائیل نیز در این میان بیکار ننشسته است. این کشور کوچک ناملایک اردوگاه نظامی است. ازهرشش اسرائیلی یکنفر سربازاست وفعالیت برای تقویت نیروی نظامی ، حتی کار آبادانی کشور را نیز تحت الشعاع قرار داده‌است.

• اسرائیلیها در گذشته مرتبا ازدول غربی اسلحه میگرفتند ولی پس ازحوادث سال گذشته منبع دریافت اسلحه وکمک به فرانسه منحصر شد .کانادا نیز کمکهای محدودی بعمل آورد که فعلا قطع شده است .اکنون اسرائیل موقعیت خود را خطرناک می بیند. موازنه نظامی به ضرر اسرائیل تغییر میکند. مصریها نیروی هوائی مجهزی به کمک شوروی تشکیل داده‌اند وسه زیردریائی جدید مصری خطر مهیبی برای ناوشکنها وتوپدار های اسرائیلی است که باید از سواحل مدیترانه وخلیج الات وراههای دریائی افریقای شرقی حفاظت کنند .

نظر همین عوامل بن گوریون به فکر افتاده است ازیک منبع دیگر از آلمان غربی، اسلحه خریداری کند آلمان غربی ازهنگام تشکیل دولت اسرائیل کمک های فراوانی بآن دولت کرده است آلمانها برای جبران صدمائی که رژیم ناسیونال سوسیالیست به یهودیان اروپا زد هرسال مقادیر قابل ملاحظه‌ای از محصولات صنعتی خود را بعنوان غرامت به اسرائیل تحویل میدهند واین غرامات همیشه یکی ازمنابع قدرت اسرائیل واسباب ناراحتی اعراب بوده‌است

بااین سوابق بن گوریون حق دارد در برای دریافت تجهیزات صنعتی ونظامی به آلمان روی بیاورد خصوصا که آلمانها شروع به تجدید نیروی دریائی خود کرده‌اند وتکیه آنها نیز برروی ناوگان ساحلی وخصوصا زیردریائی است که سنت نظامی نیروی دریائی آلمان بشمار میرود

ولی یک مشکل از نظر مقامات اسرائیلی پنهان مانده است آلمانیها درخاورمیانه و دنیای عرب منافع اقتصادی مهمی دارند اکنون کمسرمایه‌های فرانسوی و انگلیسی وآمریکائی از کشورهای عرب بیرون رفته وبازارهای عرب از کالاهای این سه کشور تقریبا خالی است زمینه برای فعالیت های اقتصادی وبازرگانی آلمانها بسیار فراهم است

علاوه براین از لحاظ سیاسی آلمان غربی میتواند نقش تعدیل کننده‌ای درخاور میانه داشته باشد ودراین «فضای خالی» لااقل تاحدودی جلوی پیشرفتهای بیش از حد شوروی را بگیرد.

فروش اسلحه آلمانی باسرائیل همه این موقعیتها را برباد خواهد داد وچه بسا که موجب رسمیت شناخته شدن آلمان شرقی ازجانب بعضی دول عربی خواهد گردید وقطعا مقامات آلمانی کمی میبینند حتی انگلستان از اسرائیل روی برمیگرداند خود را باتمام دنیای غرب روبرو نخواهند کرد ودست خود موجبات تکرار اقدام یوگسلاوی را فراهم نخواهند نمود.

فردا جمعه هم استثنائاً

برای رفاه حال مشتریان محترم

جنرال مد

از ساعت ۸ ونیم صبح تا نیم بعدازظهر بازاست

ازاین فرصت برای تهیه البسه زمستانی خود واطفالتان استفاده فرمائید

فروشگاههای جنرال مد

خیابان سعدی بالا ولاله زار کوچه برلن

آ-۳۱۴۰۰ -۱-

آگهی برای تشکیل مجمع عمومی عادی بطور فوق العاده

مجمع عمومی عادی شرکت سهامی صنایع شیشه ایران بطور فوق العاده در ساعت ٤ بعدازظهر روز یکشنبه ۱۵ دیماه ۱۳۳۶ درمحل شرکت واقع درنازی آباد خیابان سیلو تشکیل میگردد واز کلیه صاحبان سهام دعوت می‌شود که شخصا ویابوسیله نماینده تام الاختیار خود بارعایت ماده ۱۷ اساسنامه دردفتر مرکز شرکت حضور بهمرسانند.

دستور جلسه:

انتخاب یکنفر عضو هیئت مدیره

آ-۳۱٤٤۲ شرکت سهامی صنایع شیشه ایران

تلفن مطب دکتر نوبان ٦۹۷٤۰

متخصص بیماریهای واگیر وداخلی-چهارراه دروازه دولت

پذیرائی صبحها بانعیین وقت قبلی عصرها ٤ تا ۸

آ-۳۱۳۳۸ ۱-٥

خانواده‌های علامیر- بالاخانلو- رامبد- بالاخانی موسوی- اق اولی- سمیعی- خازنی- احتشامی- تاجبخش سودآور- محمدیان- کیکاوسی- هومن- عمیدسرداری- اتحاد- گیتی نما - حشمتی- دولت آبادی- فولادوند - امیرعلائی- قوام- پیرنیا- نخجوان- اسعد- ظفر- همایونفر حمزوی- تیمورتاش - قاجار دولو- عضدی کامرانی

باکمال تاسف وتاثر فوت ناگهانی بانو شوکت الدوله علامیر سبیه مرحوم احتشام السلطنه ومادر آقایان هلاکو رامبد ونصرت الله بالاخانلو را باستحضار خویشاوندان ودوستان میرساند مجلس ختم مردانه روز شنبه هفتم دیماه از ساعت ۱۰ تا ۱۲ در مسجد مجد وختم زنانه روز جمعه ششم دیماه از ساعت ٦۵۳ بعدازظهر در منزل شخصی آنمرحومه واقع درخیابان حشمت الدوله چهارراه فروردین منعقد است

باکمال تاسف فوت ناگهانی بانو شوکت الدوله علامیر والده جناب آقای هلاکو رامبد نماینده محترم مجلس شورا بملی را باستحضار دوستان وهمکاران میرساند مجلس ختم روز شنبه هفتم دیماه از ساعت ۱۰ تا ۱۲ در مسجد مجد منعقد است

نبیل سمیعی - حسن اکبر - سرتیپ صفاری - غلامحسین ابتهاج - محمود محمودی - مهندس جفرودی - محسن اکبر

آ-۳۱۳۳۲ ۲-۲

درآگهی تسلیت ۲۱۸۹۳ کلمه «سرهنگ» از جلوی اسم مرحوم اسداله نائینی نژاد ازقلم افتاده که بدینوسیله تصحیح میشود آ-۲۱۸۹۳

تشکر و اعتذار

ازذوات محترم و سروران معظمی که درمصیبت وارده بانجانبان درمجالس ترحیم منعقده تهران - اراک - قم - بروجرد - سنندج شرکت فرموده و بوسیله تلفن وتلگراف ونامه ودرجراید قرین امتنانمان فرموده‌اند صمیمانه تشکر وسپاسگذاری نموده ازخداوند متعال خواستاریم که بعموم آقایان طول عمر وعزت عنایت فرماید چنانچه بواسطه تالمات روحی درعرض تشکر حضوری تاخیر یا قصوری شود استدعای عفو واغماض داریم.

شیخ العراقین بیات - عزت الله بیات - عبدالله انتظام عبدالحسین بیات - بزرگ بیات - فتح الله اسفندیاری محسن اسفندیاری - حسن بیات - احمد علی بیات منوچهر بیات - حبیب الله بیگلیک - غلامحسین صمصامی دکتر حسن بهادری - سرهنگ ناصر مجللی آ-۲۱۹٦۱

سپاسگزاری ومعذرت

ازذوات مقدس مشایخ عظام علمای اعلام نمایندگان معظم مجلسین قضاة وکلا وکارمندان محترم دادگستری وسایر ادارات ودیگر طبقات وموالیان گرام خویشاوندان وافراد وخاندانهای بزرگوار که درمراسم تشییع ومجالس ختم وتذکر همسر ناکامم مرحومه مغفوره بانو بهجت وکیل درتهران وسنندج بذل محبت وشرکت فرموده یا بوسیله تلگراف ونامه وآگهی درجراید اظهار تسلیت و همدردی فرموده‌اند باعرض قدرشناسی صمیمانه سپاسگزار است واگر درعرض تشکر حضوری بعلت تالمات شدید روحی وکسالت جسمی تاخیری روی داد امید عفو دارم

آ-۲۱۹۱٥ ابراهیم وکیل

تشکر واعتذار

ازذوات ودوستان محترم که در واقعه مرگ مادرم در کرمانشاهان تلگرافا وکتبا از نقاط مختلفه کشور بذل عنایت واظهار تسلیت وبازماندگان رامرهون مراحم فرموده‌اند صمیمانه تشکر وسپاسگزاری نموده دوام عمر وسلامت وعزت همگی را از پیشگاه قادر متعال مسئلت مینماید.

آ-۳۱۳٦۲ کرمانشاه هدایت اله عسگری

چون ازشدت تالم وتاثر قادر بادای تشکر از کلیه آشنایان ودوستان نمیباشد لذا بدینوسیله ازتمام کسانیکه درمراسم تشییع جنازه وختم وشب هفت مرحومه ناکام دوشیزه مهین نخجوانی باانجانب ابراز همدردی نموده‌اند تشکر مینماید و بقای عمر آنان را ازایزد متعال خواستار است

آ-۲۱۹۳۳ جواد عماری

سپید و سیاه

جمعه روز

سپید و سیاه است

اگر میخواهید جمعه‌ها بشما خوش بگذرد

یک شماره مجله سپید و سیاه بخرید

و باخیال راحت بخوانید

سپید و سیاه

مجله جوانان و روشنفکران ایران است

آ-۳۱٤۷۲

بتصدیق بزرگان ومحققان واهل فن وصلاح بهترین ترجمه فارسی

قرآن مجید

ترجمهٔ ابوالقاسم پاینده است از کتاب فروشیهای معتبر تهران وشهرستانها بخواهید وببینید

آ-۳۱۲۸٦

اینجانب امیرشاپور زندنیا بهیچوجه باشخصی بنام منصور زندنیا نسبتی ندارم آ-۳۱۵۸۲

دکتر معانی

امراض مقاربتی- مجاری ادرار- امراض زنانه وسستی خیابان فردوسی مقابل بانک ملی مرکز

آ-۲۱۷۷۷ ۱-۱۰

مشتریان محترم مهمانخانه بلوار درنند توجه فرمائید

بعلت تعمیر مهمانخانه ازاین تاریخ تعطیل فقط کافه رستوران برای صرف غذا دائر میباشد آ-٦۱۹۱٦

متصدی مهمانخانه وکافه رستوران بلوار درنند. علی اکبر

خانواده عابر باطلاع دوستان وخویشاوندان می‌رساند روز شنبه ۷ر۱۰ر۳٦ مصادف با چهلمین روز درگذشت شادروان حسین عابر میباشد بعلت تصادف تاثر انگیز زلزله غرب تصمیم گرفته شد هزینه اینروز بمصرف هموطنان زلزله زده برسد و کسانیکه مایل بابراز عنایت هستند درمنزل شخصی تجریش کوچه کاظمی می توانند عصر شنبه تشریف فرما شوند. آ-۲۱۸۷۱

بانهایت تاسف فوت ناگهانی مهندس رحیم ساسان را باطلاع اقوام دوستان وآشنایان میرساند مجلس ختم آنمرحوم درروز شنبه هفتم دی ماه جاری ازساعت ۳ تا ٥ بعدازظهر درمسجد مجد ومجلس ختم زنانه درهمانروز وساعت در منزل شخصی آنمرحوم واقع درخیابان شاهرضا فرصت کوچه طالع برپا خواهد بود

نیره ساسان- علی توانا- محمد توانا- غلامعلی محمد زاده علی سلیمانی- خسرو محمدزاده - تقی محمودی- فریدون مژدهی - تقی نیک عهد - آزادیخواه- باستانی آ-۲۱۹۲۹

ابوالفضل لسانی - عمیدی نوری - محمد علی مسعودی - دکتر شاهکار - محمدرضا خرازی - دکتر جزایری - دکتر آرموده - علی مهرگان - مهندس قراگزلو - مهدی اکباتانی - مهندس معاضد- مهندس ملکی - مهندس زنجانی - مصطفی الموتی - مهندس فریور - کیانفر - رضا سجادی - مهندس شاهکار - ناصر بهبهانی - معارفی - مهندس شاهمیر - اسمعیل مهرتاش - غلامرضا فکری - یوسف گرانمایه - دکتر فروزان - خوش کیش - هاشم طباطبائی - ابراهیم امامی - محمدعلی امامی - نونهال - عباس نراقی - جهانشاهی - مهندس ریاضی - دکتر حسن ریاضی - مهندس حکیمی - اصغر خرازی - دکتر حبیب الله معظمی کانون مهندسین

بانهایت تاسف درگذشت نابهنگام مرحوم مهندس رحیم ساسان یکی از موسسین و پایه گزاران کانون را باطلاع دوستان و همکاران آنمرحوم میرساند • مجلس ترحیم آن فقید درروز شنبه هفتم دیماه جاری ازساعت ۳ تا ٥ بعدازظهر درمسجد مجد برقرار خواهد بود

بعموم بازماندگان آنمرحوم مصیبت وارده را تسلیت میدهیم آ-۲۱۹٥۹

عصر جمعه (فردا) بمناسبت حادثه ناگوار زلزله غرب وتلفات رجال شریف و دانشمند بخصوص برادرزاده عزیزم میر سید نورالدین مدنی ومحمدتقی خضائی مجلس تذکری درمجمع جوانان اسلامی برقرار وچگونگی وجریان حوادث را جناب آقای حکمی میر سید حسن ضیاءالحق مدنی مشروحا بیان میفرمایند- کوی مدنی سرآسیاب دولاب خادم فرهنگ ومدیریت مترجم نظام مدنی آ-۲۱۹۷۳

بانهایت تاسف فوت ناگهانی مرحوم حاجی عباس وردی سرپدار سرای پرشتی را باطلاع اقوام وآشنایان میرساند مجلس ختم مردانه ازساعت ۹ تا ۱۱ روز جمعه ٦ر۱۰ر۳٦ درمسجد لرزاده واقع درخیابان لرزاده وختم زنانه همانروز ازساعت ۲ تا ٦ درمنزل شخصی چهارراه لرزاده برپا خواهد بود.

حسن اله وردی- نصراله رفیعی - محمود رفیعی رضا اله وردی - حاجی حسین غلامی

بازماندگان آنمرحوم مصیبت وارده را تسلیت میدهیم آ-۲۱۹۱۱

بقیه آگهی های ترحیم و تسلیت درصفحه سه وسیزدهم

انالله وانااليه راجعون

بدینوسیله فوت مرحومه مغفوره بانو زهرا بنی احمد سبیه مرحوم خلد آشیان آقای سیدعبدالغفار بنی احمد وهمسر جناب آقای محمد دبیر الصنایع کاشانی را باطلاع ذوات علماء اعلام وسلسله جلیله سادات شیرازی وعموم آشنایان میرساند • مجلس ترحیم مردانه صبح روز یکشنبه هفتم جمادی الثانیه ازساعت ۱۰ الی ۱۲ درمسجد مجد منعقد میباشد

الاحقر الحاج سید محمدعلی شریعت. الاحقر الحاج سید حسن شیرازی- الاحقر الحاج سید حسن احمدی شیرازی. الاحقر سید محمود شیرازی - الاحقر الحاج سید کاظم لاریجانی

باکمال تاثر وتأسف فوت مرحومه بانو زهرا بنی احمد را باطلاع عموم فامیل وآشنایان میرساند مجلس ترحیم مردانه روز یکشنبه صبح روز ۸ر۱۰ر۳٦ ازساعت ۱۰ الی ۱۲ در مسجد مجد منعقد است • مجلس ختم زنانه عصر روز جمعه ٦ر۱۰ر۳٦ درمنزل آقای سید محمد بنی احمد واقع درخیابان سی متری مقابل کوچه قلعه وزیر ایستگاه قنات بریا میباشد •

محمد دبیر الصنایع کاشانی - سیدمهدی طلوعی- سید محمد بنی احمد- حاج حسینعلی فرشچی کاشانی- سیدمهدی بنی احمد. سیدابراهیم بنی احمد- سیدحسین بنی احمد- جواد توفیقی - سید عزیزاله طلوعی- کریم ابراهیمی- قاسم کاشانی- مهدی گلستانه - محمد حسن صولت - جواد فرد- سید خلیل خلیلی

آ-۲۱۹۸۷ ۱-۲

خانواده‌های محترم میکه دراین حادثه عزادارند وبازماندگان آنمرحومه بویژه همکار گرامی آقای حسین بنی احمد مصیبت وارده را تسلیت میدهیم •

بمناسبت درگذشت مرحومه مغفوره والده جناب آقای علی ادب سردفتر محترم ۱۳٤ تهران مجلس ترحیم روز جمعه ٦ر۱۰ر۳٦ از ۲ تا ٥ بعدازظهر درمسجد امام حسن مجتبی (ع) واقع درغرب دخانیات اوایل خیابان بر بانک منعقد است انتظار دارد آقایان علماء اعلام دامت برکاتهم وسایر دوستان معظم له برای شادی آنمرحومه وتشفی قلوب بازماندگان شرکت فرمایند

الاحقر بیوک زنجانی - اقل السادة حاج سید جعفر شاهرودی - الاحقر سید محمد لطیف سجادی آل علی

بمناسبت فوت مرحومه والده جناب آقای علی ادب مجلس ختمی روز جمعه ٦ر۱۰ر۳٦ ازساعت ۲ تا ٥ بعدازظهر درمسجد حضرت امام حسن مجتبی (ع) منعقد است انتظار دارد دوستان برای تسلی خاطر بازماندگان آنمرحومه شرکت فرمایند.

الحاج سید احمد مصطفوی نسب - حاج حسین غفوری - ناصر رهبری - دکتر سید خلیل صحیح نسب - سیدغلامحسین امامی - عزیز سلطانی.

خانواده‌های ادیب - آمره محمدی- حجت- آمری محمدخانی درگذشت مرحومه والده آقای علی ادیب را باستحضار دوستان محترم میرسانند مجلس ختم مردانه روز ٦ر۱۰ر۳٦ درمسجد حضرت امام حسن مجتبی از ۲ تا ٥ بعدازظهر ومجلس ختم زنانه درهمان ساعت درمنزل شخصی واقع دراول خیابان بریانک کوچه اردبهشت منعقد است آ-۲۱۹٤٥

بعموم بازماندگان آنمرحومه مصیبت وارده را تسلیت میدهیم

باکمال تاسف خانواده‌های عابدینی (اسماعیل زاده) بهروزی - لیستر - علی زاده- رفیعی- نجفی - ملکی ورشوچیان - رضازاده- کتانچیان- جدیری- نوروزی مطلبی- پاشائی - سعیدی- فوت مرحوم یوسف عابدینی (اسماعیل زاده) را باطلاع بستگان ودوستان وآشنایان میرساند مجلس ترحیم مردانه ازساعت ۹ الی ۱۱ صبح روز یکشنبه ۸ر۱۰ر۳٦ درمسجد ارک منعقد ومجلس ختم زنانه نیز درهمانروز ازساعت ۳ تا ٥ بعدازظهر درمنزل شخصی آنمرحوم واقع درخیابان سپه باستانی دوم (غربی) کوچه شش متری برقرار خواهد بود

جلیل- اسماعیل- کریم- عابدینی -(اسماعیل زاده) حاج محمد بهروزی- فرامرز لیستر- دکتر حسین علیزاده حاج غلامرضا. ملکی- حاج علی اصغر کتانچیان- حاج محمد ابراهیم رضازاده- حاج رضا نجفی - اباذر رفیعی حاج مرتضی ورشوچیان- علی ورشوچیان - ابوالقاسم سعیدی- غلامحسین جدیری- برادران نوروزی- رضا مطلبی - تقی پاشائی آ-٦۱۹۱۹

خانواده های محترمی که دراین حادثه عزادارند بویژه بازماندگان آنمرحوم مصیبت وارده را تسلیت میدهیم

نظر بفوت مرحوم مغفور کربلائی حسن آقاخرم شانجانی دائی زاده حقیر مجلس ترحیم فقید سعید ازساعت ۲ الی ٥ بعدازظهر روز جمعه ششم دیماه جاری در مسجد ارک منعقد از آقایان علماء اعلام وحجج اسلام انتظار دارد با تشریف فرمائی خود روح آنمرحوم را شاد فرمائید . الاحقر حاج سید مرتضی علم

بانهایت تاسف وتأثر فوت مرحوم مغفور کربلائی حسن آقاخرم شانجانی را اطلاع میدهد مجلس ترحیم از ۲ تا ٥ بعدازظهر روز جمعه درمسجد ارک برقرار خواهد بود. جدهیت خیریه شانجان

بانهایت تأسف وتألم درگذشت آقای حسن خرم ابوی آقای علی اصغر خرم را که از اعضای اتحادیه صنف قندساز وقندفروش میباشد باطلاع میرساند مجلس ختم روز جمعه ششم دی ازساعت ۲ تا ٥ بعدازظهر درمسجد ارک منعقد میباشد •

اتحادیه صنف قندساز وقندفروش تهران وتوابع

بانهایت تأسف وتاثر فوت مرحوم مغفور آقای حسن آقاخرم شانجانی را باطلاع عموم منسوبین ودوستان میرساند مجلس ختم آنمرحوم ازساعت ۲ الی ٥ بعدازظهر روز جمعه ششم دیماه جاری درمسجد ارک منعقد خواهد بود.

ختم زنانه درخیابان زرین نعل کوچه ناظرزاده کرمانی روز جمعه منزل ختم برقرار است

مهدی ابراهیم دریائی - علی اصغر خرم - محمود خرم - حاجی خرم - رحمان خرم - مختار خرم - ابوالحسن خرم - احمد دنیا دیده - ابراهیم منسوبی- خانواده کیقبادی - عظیمی - برادران هلالی - شهبندی ادی - دنیانورد- مروتی - نافعی - هجری - شانجانی پوررحمانی شستری - پیمائی - پورملاعلی - ملاراده شامی - نصراله راده - سوسنی - خوش اخلاق - اسداله زاده - آذری - نابینی - زینالی - کریم دریانی - پیشوا جلیل پور - بیداری - امینی - انوری - کاظم زاده - هاشمی - خوشه چین - حاجی لطفی - نصرتی

درگذشت آنمرحوم را بعموم بازماندگان تسلیت میدهیم• آ-۲۱۹٤۳

انگلستان مسئول توطئه ضد عبدالناصر اعلام شد

نقشه قتل عبدالناصر وعبدالحکیم عامر ورئیس مجلس ووزیر کشور مصر ازطرف مامورین انتلیجنس سرویس کشیده شده بود - الجمهوریه عمال پیمان بغدادرا متهم به شرکت درتوطئه کرد

قاهره - حسام الدین خلیل که متهم بشرکت درتوطئه برای قتل عبدالناصر رئیس جمهوری مصر گردیده طی مصاحبه ای که با مخبر روزنامه الاخبار چاپ قاهره بعمل آورده اظهار داشته که مامورین انتلیجنس سرویس انگلیس بوی گفته بودند رژیم کنونی مصر بهر قیمتی که شده برانداخته خواهد شد.

وی گفت که نقشه قتل سرهنگ جمال عبدالناصر وماژور ژنرال عبدالحکیم عامر وزیر جنگ وفرمانده نیروهای نظامی مصر وهمچنین نقشه قتل عبدالمجید بغدادی رئیس مجلس نمایندگان و ذکریا محی الدین وزیر کشور مصر ازطرف انگلیسها کشیده شده است.

وی سپس افزوده که انگلیسها همچنین برای ایجاد شورش دربین واحد های نیروهای نظامی مصر نیز نقشه توطئه ای را طرح کرده بودند.

روزنامه الاخبار آنگاه مینویسد که شاهزاده محمدعبدالمنعم نایب السلطنه سابق نیز دستگیر شده وخانه اش ازطرف مامورین مصر بازرسی گردیده است.

افراد پلیس مصر دیروز منزل شاهزاده عبدالمنعم را بتصرف خود درآوردند و شاهزاده خانم نازله همسروی وخودا کنون درهمین منزل تحت نظر هستند.

(آسوشیتدپرس)

عمال پیمان بغداد

قاهره - روز گذشته جراید مصر انتشار دادند که بعضی ازخانواده های سلطنتی کشورهای مجاور مصر درتوطئه علیه رژیم مصر دست داشته اند وبه توطئه چیان امپریالیست کمك میکردند. روزنامه الاهرام مینویسد که یکی ازمتهمین در بازجوئیهای دیروز خود اعلام کرده است که شاهزاده عبدالاله ولیعهد عراق وخانواده های سلطنتی دیگر ازترس آنکه رژیم جمهوری در کشورهای دیگر عرب مستقر گردد توطئه چیان کمك کرده اند تا رژیم کنونی مصر را ساقط سازند. اکنون مقامات مصری مشغول تحقیق دراعمال وافعال یك یك افراد خاندان سلطنتی سابق مصر که هنوز مقیم این کشور میباشند بوده ما این تحقیقات میخواهند معلوم سازند کدام یك ازآنها دراین توطئه شرکت داشته اند.

روزنامه الجمهوریه نیز مینویسد که ایادی ومامورین پیمانهای آتلانتیك وبغداد دراین توطئه شرکت داشته اند.

ازمنزل شاهزاده عبدالمنعم تعداد زیادی مدارك واسناد مهم بدست آمده است.

(خبرگزاری فرانسه)

افسران انگلیسی

قاهره - جراید مصر درباره کشف توطئه امپریالیستی جدید علیه جمهوری مصر اخباری درج کرده اند. روزنامه الشعب مینویسد افسران اداره جاسوسی انگلیس دربیروت بمنظور احیای رژیم سلطنتی در مصر این توطئه را اندارك می بینند.

راه مشترك سوریه ودول اروپای شرقی

بین سربازان سوریه واسرائیل زدوخورد سختی درگرفت

دمشق - صبری عسلی نخست وزیر سوریه طی یك مصاحبه مطبوعاتی اظهار داشت که سوریه باهمه کشورهای اروپای شرقی دارای روابط دوستانه میباشد زیرا سوریه وکشورهای مزبور درید یك راه وبرای رسیدن بهدف مشترك قدم برمیدارند

صبری عسلی گفت که سوریه وهمه کشورهای عربی برای رهائی ازیوغ امپریالیسم فعالیت میکنند ودولت وی بپیروی ازاصول سیاست بیطرفی مثبت مایل است باتمام کشورهای جهان روابط حسنه سیاسی برقرار کند ولی سوریه همچنان باعزم راسخ دربرابر فشارهای اقتصادی وسیاسی دولتهای غربی برای بازداشتن اینکشور ازادامه سیاست بیطرفی ایستادگی خواهد کرد.

تیراندازی درمرز

دمشق - دیروز سربازان اسرائیل بطرف نگهبانان مرزی سوریه شلیك کردند ویکنفر راسخت مجروح کردند.

دولت سوریه علیه اسرائیل بکمیسیون مختلط ترك مخاصمه شکایت کرده است.

سخنگوی ارتش سوریه میگوید سربازان اسرائیل ازمرز گذشته وبطرف یك پاسگاه سوریه تیراندازی کردند وچون سربازان سوریه بآتش آنها پاسخ دادند مسلسلهای یك پاسگاه اسرائیلی بطرف افراد سوریه شلیك کرد تا راه فرار را برای سربازان اسرائیل باز کند.

«آسوشیتدپرس»

هم آهنك تبلیغات کمونیسم

استامبول - دیروز خبرگزاری رسمی ترکیه مطالب روزنامه های سوریه رامبنی براینکه ادیب شیشکلی درترکیه است ویك ژاندارم سوری اورا درناحیه مرزی مشاهده کرده تکذیب نمود و افزود که عملیات مزبور نشان میدهد سازمان های اطلاعاتی سوریه تاچه اندازه خودرا هم آهنك شیوه های تبلیغاتی کمونیسم بین المللی کرده اند.

امروز کنفرانس دول آسیائی - افریقائی تشکیل میشود

۴۴ کشور مستقل ومستعمره درکنفرانس شرکت دارند - کمونیستها بنمایندگان زیادی بکنفرانس فرستاده اند

تایمز مینویسد شوروی کارگردان کنفرانس است

قاهره - دیروز صدها نفر ازاعضای هیئت های نمایندگی کنفرانس آسیائی وآفریقائی بالباسهای رنگارنگ خود درقاهره گرد آمده بودند کنفرانس امروز افتتاح میشود دیشب سران هیئت های نمایندگی جلسات مقدماتی خود را تشکیل دادند وانورالسادات یکی از وزرای سابق مصر بریاست این جلسه انتخاب گردید.

ریاست جلسات هرشب عوض خواهد شد اتحاد شوروی وچین باین کنفرانس هیئت های نمایندگی کثیر العده ای فرستاده اند ولی کثیر العده ترین هیئت نمایندگی ازآن ژاپن است که ۵۱ نفر درآن عضویت دارند.

تاآخر وقت دیشب هیئت های نمایندگی ۳۷ کشور ومستعمره در قاهره حضور یافته بودند.

قرار است هیئت های نمایندگی ۷ کشور دیگر نیز بقاهره وارد شوند کنفرانس جنبه غیر دولتی دارد واین مسئله کاملا رعایت میشود. راهروهای هتل بزرك قاهره پر است ازنمایندگان ژاپن، سودان وهند که لباسهای ملی خود راپوشیده اند وبه همراه مسیك های هندی ریشدار وبمنی های عمامه بسر باحرارت بکار های مقدماتی کنفرانس مشغولند.

کمونیستها ودست چپی ها هیئت های نمایندگی زیادی در کنفرانس دارند و باحتمال زیاد کنفرانس روشی برضد غرب اتخاذ خواهد کرد.

نمایندگی کشورهائی را که هنوز وضع مستعمره دارند وبرای حضور در کنفرانس بآنان رواید داده نشده است تبعیدی های اهل همان کشور عهده خواهند داشت.

برای نمونه نمایندگی قبرس را دو نفر قبرسی که درمصر زندگی میکنند بعهده خواهند داشت.

گزارش مسئله امپریالیسم

دراین کنفرانس که جلسات آن درطالار سخنرانی دانشگاه قاهره انعقاد خواهد یافت انتظار میرود که نمایندگان مسائل متعددی راموردبحث قرار دهند که شامل امپریالیسم، تحریم آزمایشهای اتمی و تبعیضات نژادی خواهد شد.

درباره هر موضوعی ازطرف یك هیئت نمایندگی گزارش داده خواهد شد وسپس درباره آن بحث میشود.

فی المثل گزارش مربوط بامپریالیسم از طرف هیئت نمایندگی مصر ایراد خواهد شد.

ازناظرینی که اهل آسیا وآفریقا نیستند برای شرکت در کنفرانس دعوت شده است تاکنون ناظرین آلمانی، چکوسلواکی، آلمان شرقی واردشده اند وانتظار میرود که ازلهستان ورومانی نیز هیئتهائی وارد شوند.

سخنگوی کنفرانس اظهار داشت که انتظار میرود ناظرینی ازانگلستان، یوگسلاوی وکانادا نیز وارد شوند

درهیئت نمایندگی سودان وزیر خارجه وکشور آن نیز شرکت دارند.

ولی آنها تأیید کردند که نمایندگی ازطرف احزاب خود در کنفرانس شرکت کرده اند (آسوشیتدپرس)

کارگردان کنفرانس

نیویورك - روزنامه تایمز درشماره امروز خود مینویسد شوروی کارگردان کنفرانس آسیائی وافریقائی که درقاهره تشکیل میشود خواهد بود و عنوان نماینده مستعمرات آسیائی خود در آن شرکت خواهد کرد.

تایمز مینویسد جمال عبدالناصر ولو صرفا برای مقاصد تبلیغاتی هم که باشد سعی خواهد کرد ازحمایت بیشتر دول آسیائی افریقائی برخوردار شود

هامرشولد که در همین احوال بقاهره سفر کرد مسعی دارد ازتحولات احتمالی جدید جلوگیری کند لکن عبدالناصر ازهم اکنون باو اطمینان داده قرار داد تازه ای منعقد نخواهد شد.

احضار نماینده عراق در سازمان ملل

رای نماینده عراق بنفع یونان عکس العمل شدیدی در عراق بوجود آورده است

بغداد - وزیر خارجه عراق برهان الدین باش اعیان اظهار داشت که هاشم جواد نماینده دائمی عراق در سازمان ملل متحد بعلت آنکه درمسئله قبرس علیه ترکیه رأی داده است فراخوانده شد (رویتر)

برخلاف سیاست دولت

بغداد - نخست وزیر اسبق عراق فاضل جمالی طی مقاله ای ازدولت سئوال کرده است که چرا نماینده عراق در سازمان ملل متحد هنگام طرح مسئله قبرس بنفع یونان رأی داده است و چرا باید نماینده یك دولت در یك سازمان بین المللی برخلاف سیاست ومصالح عمومی کشور خود رأی دهد.

فعلا دولت عراق هاشم جواد نماینده دائمی خود را درسازمان ملل متحد احضار وکس دیگری را بجای او اعزام داشته است وسفیر خود در آنکارا دستور داده است باطلاع دولت ترکیه برساند که دولت عراق پشتیبان سیاست ترکیه در مورد مسئله قبرس میباشد.

نخست وزیر جدید سیام

سایگون - دیروز ژنرال تادوم درجلسه حزب سوسیالیست ارتش بعنوان نخست وزیر جدید سیام تعیین گردید. نامبرده که ۴۷ سال دارد تاحال معاون فرماندهی ارتش بوده است. تادوم یکی ازرهبران کودتای ماه سپتامبر بود که حکومت مارشال سونگرام خاتمه داد. (رویتر)

اعتصاب غذای زندانیان سیاسی

آوسنس - فرانسه - دیروز مقامات فرانسوی اظهار داشتند عده ای ازملیون شمال افریقا که درباز داشتگاه آوسنس درتوقیف هستند مدت شش روز است که اعتصاب غذا کرده اند تعداد بازداشت شدگان فاش نگردیده است.

علت اعتصاب آن بوده که ملاقات کنندگان ازمحبوسین طبق مقررات جدید دولت فرانسه میبایستی فقط بزبان فرانسه تکلم نمایند (آسوشیتدپرس).

اسلحه آلمانی برای اسرائیل

مدیر کل وزارت دفاع اسرائیل عازم اروپا شد

اورشلیم - دیروز بن گوریون نخست وزیر اسرائیل اظهار داشت که نقشه های خود را مبنی بر اعزام هیئتی بآلمان غربی برای خرید اسلحه تغییر نخواهد داد. بااین وصف وی اعتراف کرد که اعضای هیئت تغییر کرده اند.

بن گوریون گفت اسرائیل باید برای خود سلاحهای تدافعی تهیه کند که بعضی ازآنها را فقط ازآلمان غربی میتوان بدست آورد.

بن گوریون ازاظهار این مطلب که اسرائیل طالب چه نوع سلاحهائی است خودداری کرد ولی افزود که یك هیئت نمایندگی با کفایت بآلمان خواهد فرستاد که بتواند سلاحهای مزبور را تحصیل کند. (رویتر)

تل آویو - روز گذشته رهبر حزب سوسیالیست اسرائیل اعلام کرد که دولت اسرائیل اگر نتواند از کشورهای دیگر اسلحه دریافت دارد از آلمان اسلحه خریداری خواهد کرد.

(خبرگزاری فرانسه)

«باردید»

تل آویو - مدیر کل وزارت دفاع اسرائیل دیشب تل آویو را برای بازدید ازپایتختهای اروپائی ترك گفت

وی یکی ازمشاورین قدیمی بن گوریون نخست وزیر اسرائیل میباشد.

هدف این مسافرت افشا نشده ولی بن گوریون طی سخنرانی دیشب خود گفت که اسرائیل قصد دارد از آلمان غربی تقاضای اسلحه وکمك نظامی نماید.

خرید زیردریائی

بن - سخنگوی دولت آلمان غربی حاضر نشد پیرامون اظهارات دیشب بن گوریون نخست وزیر اسرائیل دائر براینکه آن کشور قصد دارد چندزیردریائی از آلمان غربی خریداری نماید توضیح دهد.

مقامات رسمی وزارت خارجه آلمان غربی اظهار داشتند تاورود نماینده دولت اسرائیل وپایان مذاکرات او بارهبران دولت نمی توان دراین زمینه اظهار نظر کرد

پراودا بدالس حمله میکند

مسکو - روزنامه پراودا در تفسیری که ازنطق پرزیدنت آیزنهاور کرده است مینویسد که دولت آمریکا سیاست تجاوزکارانه ای که درپیش گرفته است روز بروز بیشتر تنها مانده و در انظار ملل دنیا دشمن صلح جهان جلوه گر میشود اگر آیزنهاور ضمن اظهارات خود نکاتی راجع بصلح بمیان میکشد برعکس اولا فاصله دالس فریاد جنگ برمیدارد وازنزدیك شدن آمریکا بشوروی ممانعت میکند دالس طرفدار اعمال زور است وچون باعضو ازمحافل متنفذ نزدیك است بادامه مسابقه تسلیحاتی کمك میکند

دالس دم ازخلع سلاح میزند ولی در تمام نطقهای او پیشنهادی که بتواند مبنای مذاکرات آینده قرار گیرد وجود ندارد همین جهت آمریکائیهای روشن بین متوجه عواقب وخیم سیاستی که ازطرف وزارت امورخارجه آمریکا تعقیب میشود میباشند (خبرگزاری فرانسه).

تلفات وبد میلاد

نیویورك - تاکنون آمار تلفات تعطیلات کریسمس در آمریکا به ۱۴۶ نفر بالغ شده است.

ازاینعده ۱۱۶ نفر درحوادث رانندگی ۲۲ نفر براثر آتش سوزی و۷ نفر هم براثر حوادث متفرقه بقتل رسیده اند

وقت شناسی معرف شخصیت است

زیبا پسندی نمونه عالیترین صفت انسانی است

انتخاب خوب حسن سلیقه شما را نشان میدهد

ZENITH

یك ساعت رنیط

شخصیت وزیبا پسندی وحسن سلیقه شما را ثابت میکند

نماینده انحصاری - برادران جواهری لاله زار کاشی ۴۳۴

آ-۳۱۲۵۶ -۱-

برای حفظ سلامتی چه باید پوشید

اطباء تشخیص جهان داده اند

کفشی که از چرم طبیعی تهیه شده باشد بهداشت بدن را تامین میکند

زیرا

کفش چرمی پارا ازشکل طبیعی خارج نمیکند فقط کفشهائی که تخت چرمی داشته باشد طاق پارا نگاه میدارد وباعث انفس پاشده بالنتیجه مانع درد پا میشود

هیچ جنسی جای چرم طبیعی را نمیگیرد

بادوامترین وبهترین چرمها را از کارخانجات چرمسازی شرکت سهامی میشن تهران تهیه نمائید

تلفن ۲۴۴۳۸ - ۲۲۳۱۲ - ۲۷۸۳۳

۱۱-۱۵

علامت اطمینان

داشتن یك خودنویس شیفرز Sheaffer's معرف شخصیت شماست

شما خودنویسی که بادشاه مخصوص تهیه شده و در آن شما را از آلودگی بجوهر نجات میدهد

زیبا

خوش خط

اتوماتیك

پرظرفیت وبالاخره مطلوب همه

SHEAFFER'S

آ-۳۱۳۹۲ «طوطی»

بزودی تا خرخره شما را میخنداند

آ-۳۱۱۹۸ (طوطی)

ضبط صوت ساخت آلمان

ساخا

حساس، پتانسیل بی توانید برای ضبط از رادیو وتلفن نیز استفاده فرمائید

نماینده انحصاری «زرنگین» خیابان نادری پاساژ کیوتلمن ۴۵۷۴۲

مراکز فروش تهران خیابان نادری فروشگاه محمود - فروشگاه البرز - خیابان سپه مقابل مریضخانه نجات - فروشگاه ناصر میدان شاه فروشگاه عباس پور تهرانی فرد شاهر ضا فروشگاه علوی - همایون شهرستانها آبادان ستاره آبی اهواز کالای خانه ازسایر شهرستانها نماینده می پذیریم

آ-۳۱۰۵۹ ۲-۵ «طوطی»

روغن نباتی جهان

مورد اطمینان و دلرای ویتامینهای A و D میباشد

تلفن ۲۲۳۵۰-۲۴۴۲۰

۱-۳۳۱۲۰

مشعل خودکار

((ایلوماتیك))

برای حمامهای عمومی ومنازل - هتلها - بیمارستانها وکوره های مختلف نانوائی وغیره رسید

شرکت سهامی ایران تکنو - خیابان سعدی

تلفن ۳۹۵۶۳ و ۳۹۷۰۸

آ-۳۱۳۰۴

مکتب زبانهای خارجه

چهارراه امیراکرم تلفن ۴۰۸۱۷

آ-۳۱۲۱۶ «آکهی آسیا»

بسمه تعالی

بمناسبت فوت مخدره مرحومه بانو بی بی صبیه مرحوم حجت الاسلام حاج شیخ الاسلام کاشمری همشیره محترمه حضرت حجت الاسلام آقای شیخ جلال الدین شیخ الاسلام خراسانی دامت برکاته مجلس فاتحه درروز شنبه هفتم دیماه ۱۳۳۶ ازساعت ۳ تا ۵ بعدازظهر درمسجد سادات اخوی خیابان عین الدوله اول سقاباشی منعقد است امیدست آقایان محترم روحانیون واخیار برای تسلیت بازماندگان وحضور درمجلس ترحیم وقرائت قرآن کریم روح آن مرحومه را شادفرمایند.

الاحقر محمدالموسوی البهبهانی عفی عنه - الاحقر بهاءالدین نبوی نوری - عمادالاسلام شیرازی

فوت مرحومه مغفوره صبیه مرحوم حجت الاسلام آقای شیخ جلال الدین کاشمری را بدین وسیله باطلاع دوستان میرساند

مجلس ختم درروز شنبه هفتم دیماه ۱۳۳۶ ازساعت سه تا پنج بعد ازظهر در مسجد سادات اخوی واقع درخیابان عین الدوله منعقد است.

محمدرضا میرزای شیرازی - محمدرضا الموسوی البهبهانی - محمد تقی رستم آبادی - الاحقر محمد لنکرانی - حسین فاضل تهرانی - الاحقر حاج سیدفخرالدین نوری - مشیر حسینی - رضا سادات اخوی

بمناسبت درگذشت مرحومه بی بی نوبر آغا همشیره جناب آقای آیت الله شیخ الاسلام خراسانی مجلس ختم روز شنبه هفتم دی ازساعت ۳ تا ۵ بعدازظهر در مسجد سادات اخوی واقع درخیابان ایران منعقد میشود مجلس زنانه درهمان روز درمنزل آقای آیت الله شیخ الاسلام برگزار خواهد شد.

حبیب الله طاهری - محمدحسن ولیائی - غلامرضا گرامی نژاد - فخریه شیخ الاسلامی - صدریه شیخ الاسلامی مصطفی زاغری - ابوالحسن شاکری

آ-۲۱۹۳۷

بعموم بازماندگان آن مرحومه مصیبت وارده را تسلیت میدهیم

مراسم هفته شادروان نعمت الله خسروبان ازساعت سه بعدازظهر (جمعه فردا) درامامزاده عبدالله - جنب مزار مرحوم شریعتمدار خلعتبری ازطرف خانواده های خلعتبری - بواسحقی - خواجوی - دکتر علیمردانی - نقامت - دکتر فیلسوف - امین بدرقاسمی - اربابی برگذار میشود.

آ-۲۱۸۶۵

بانهایت تاسف فوت مرحومه بانو راضیه مسعودی نفرشی را باطلاع اقوام ودوستان میرساند. مجلس ختم مردانه روز جمعه ۶ر۱۰ر۳۶ درمسجد شارعی واقع درخیابان شاهپور چهارراه مختاری ازساعت ۲ الی ۴ وزنانه بعدازظهر و ختم زنانه همان روز درمنزل واقع در کوچه خالقی منعقد است.

یوسف مسعودی - علی اصغر مسعودی - عبدالحسین تقی زاده - محمود شاه علی - علی گوهربین

آ-۳۱۹۳۵

بعموم بازماندگان آن مرحومه مصیبت وارده را تسلیت میدهیم.

بانهایت تاسف درگذشت شادروان شهریار کشاورز را باطلاع میرساند مجلس پرسه آن مرحوم صبح روز جمعه ششم دیماه ازساعت ۹ تا ۱۲ درمحل آدریان واقع درخیابان استالین برگذار میشود.

خانواده های کشاورز - آبادیان - نامداران - سرویان سروش - نیك فر

آ-۳۱۲۹۶ ۲-۲

مراسم عیدمیلاد در سراسر جهان

ملکه‌الیزابت پشت تلویزیون آیاتی ازانجیل تلاوت کرد

دراردن بفرمان ملك حسین تعطیل عمومی اعلام‌شد

اورشلیم- درمراسم مخصوصی که بمناسبت عیدمیلاد مسیح دراورشلیم صورتگرفت هزاران نفر شرکت کردند. درمشهدنیز مقررات حکومت نظامی دراورشلیم‌اجرا نشدوعبورومرورزائرین آزادبود. زائرین شهر کوچك بیت‌اللحم زادگاه‌حضرت‌مسیح را که‌دورآن‌دیواری کشیده‌شده زیارت کردند. آلبرت کوری لاین‌اسقف اورشلیم مراسم مذهبی‌را درکلیسای بیت‌اللحم هدایت کرد. زائرین ازاورشلیم سوی بیت‌اللحم رهسپارشدند وپس‌از گذشتن ازدروازهٔ «ماندل‌بوم» که‌قسمتهای اردن‌واسرائیل رامداراورشلیم ازیکدیگر مجزامیسازد بسوی‌زادگاه عیسی‌روان گردید. دراین موقع ناقوس کلیساها بصدادرآمد.

تعطیل دراردن

بفرمان‌ملك‌حسین پادشاه اردن‌هاشمی دیروز درسراسر اردن تعطیل‌عمومی بودوبرای حفظ‌نظم وآرامش اورشلیم نیزازطرف ملك‌حسین‌دستورات کافی صادرشده‌بود.

روزنامه‌های اردن نیزمقالاتی درباره جشن‌میلادمسیح نوشته وعکسهائی از جریان‌زیارت هزاران نفر اززائرین که‌ازسراسرجهان باورشلیم‌رفته‌بودند چاپ کردند.

دراین‌روزنامه‌ها خاطر نشان‌شده‌بود که‌بین‌مسیحیان‌ومسلمانان‌میبایستی روح دوستی و همکاری برقرارشودوبرای رسیدگی بوضع‌هزاران نفرآوارگان فلسطین نیز تصمیمات لازم اتخاذ گردد.

پیام‌ملکه‌الیزابت

ساندرینگلهام- علیاحضرت الیزابت دوم‌ملکه‌انگلستان‌بمناسبت‌عیدمیلاد مسیح‌پیام‌زیررااززرادیوتلویزیون بمردم اینکشور فرستاد

۲۵سال‌قبل‌پدربزرگ من‌برای‌اولین‌بار پیامی‌بمناسبت حلول‌عید کریسمس به ملت‌انگلستان‌فرستادولی امروزاختراع دیگری‌دردسترس‌میباشدوشمامیتوانید درمنزلتان ازدستگاه های‌تلویزیون استفاده کنید.

خانواده‌خودمن‌نیزاکنون مانند شما بدورتلویزن گردآمده‌اند.

امیدوارم که این‌وسیله روح‌بیشتری به‌پیام کریسمس‌بدهدوآن‌راصورت‌یك پیام‌خانوادگی‌درآورد.

اختراعات جدید مشکلاتی بوجود نیآورده‌اندواشکالات بوسیله کسانی که بطرزقدیمی‌فکرمیکنندو نمیخواهنداز آن‌طرزتفکردست‌بردارندبوجودآمده است.

ما اکنون بشهامتی احتیاج‌داریم که بدنیا نشان دهیم از آینده هراسان‌نیستیم ودرمقابل‌فشارخرابکاران ایستادگی‌ومقاومت‌خرج‌میدهیم

نفرت‌داشتن وویران کردن همواره کاری‌آسان‌بوده‌اماباناکردن‌وبهره‌بردن خیلی‌مشکل‌است بهمین‌جهت‌است که مابکامنولث جدیدی که‌درحال‌ساختن آن‌هستیم افتخارمی کنیم.

سازمان اخوت

درسال‌جدید کشورهای‌غناومالایا به سازمان‌اخوت ماپیوستند.

اینکشورهاا کنون کاملامستقل‌میباشند وهردوراه‌جدیدخودرا بطرزی‌مطلوب وصلحجویانه‌ادامه‌میدهند.

الیزابت‌سپس بمسافرت‌سال گذشته‌خود اشاره کرده گفت‌درهر کشوری‌من‌بعنوان رئیس‌ورهبر کشورهای‌مشترك‌المنافع‌و نماینده شمااستقبال‌شدم.

این‌ملل‌دوستان‌ماهستندز براکه‌همواره کوشیده‌ایم که‌نسبت‌بآنهامهربان‌ودرست کارباشیم‌وهمچنین‌همواره‌درراه‌نیل‌بآنچه که‌تصورمیکردیم‌حق‌است کوشابوده‌ایم

قلب‌وفداکاری

درروزگاران گذشته‌سلطان‌سربازان خودرادرمیدان جنگ‌رهبری‌میکردو رهبری‌اودرهمه‌وقت‌نزدیك‌ومشخص‌بود امروزوضع‌کاملامتفاوت‌است‌ومن‌نمیتوانم شمارابجنگی رهبری کنم.

من‌بشماقوانینی که‌مجری‌عدالت‌باشند نمیدهم‌ولی‌می‌توانم بمردم‌این‌جزائر کهن‌وکلیه مردمان کشورهای برادر قلب‌وفداکاری‌خودراهدیه کنم.

ملکه‌درپایان آیاتی ازانجیل‌قرائت کردوگفت:

امیدوارم‌سال ۱۹۵۸ برای‌همه‌شمابرکت‌ونشاط‌آورباشد. (رویتر)

درمنزل آیزنهاور

واشنگتن -روزگذشته‌پرزیدنت آیزنهاور رئیس‌جمهوری‌امریکاهمسر خودکریسمس‌را درمنزل‌جشن گرفت ومراسم آن‌رابسادگی برگزارکرد. جان‌آیزنهاور پسررئیس‌جمهوری آمریکا بهمراه همسر و فرزندانش، مهمان‌پدرخود بود. (رویتر)

کریسمس درشوروی

مسکو -دیروز درکلیساهای مسکو لاتوی، لیتوانی وسایرشهرهای‌روسیه شوروی‌بمناسبت‌عید کریسمس‌مراسمی بعمل‌آمد. خبرگزاری تاس گزارش داد که‌اسقف‌شهرریگا بنام‌پیترطی‌دعای مخصوص‌روز کریسمس چنین گفت:

حضرت مسیح بیاد داد که درحفظ صلح‌دراین‌جهان کوشاباشیم ونسبت‌به افرادمشری مهربان‌وچون برادران‌و خواهران‌خودباآنهارفتار کنیم. مسایح حضرت‌مسیح راباید‌همیشه ودرهمه‌جا خاطر داشته باشیم.

اسقف کلیسای‌مسکوروحانی‌استانیسلاو رودوسکی طی نماز مخصوص روز کریسمس‌ازدرگاه‌خدا، ندمتعال‌خواست تادرسال ۱۹۵۸صلح پایداری به‌مردم جهان‌ارزانی دارد(رویتر)

درجاکارتا

جاکارتا-امروزهزاران‌تن‌ازخارجیهاو هلندیهای مقیم‌اندونزی که خانواده بسیاری‌ازآنهابراثر اغتشاش‌این کشور راتخلیه کرده‌اندمراسم عیدمیلادمسیح رادرجاکارتا برگزار کردند.

رئیس‌ستادارتش‌اندونزی درپیامیکه باین‌مناسبت‌برای سربازان فرستاده میگویند دولت‌اندونزی اطمینان‌دارد راهی که‌درپیش گرفته سرانجام‌بصلح‌و آرامش‌منتهی خواهدشد.

گزارش‌دیگرحاکیست که‌امروزبیش از۱۰۰۰تن‌ازبنا‌هندگان هلندی‌مراسم عیدمیلادمسیح‌رادرسنگاپور برگزار کردند.

بزودی سوکارنو ومکمیلان مذاکره میکنند

دهلی-بطوریکه‌جراید‌دهلی‌نوشته‌اند احتمال‌میرود که‌سوکارنورئیس‌جمهوری اندونزی‌وهارولدمکمیلان‌نخست‌وزیر انگلستان درماه‌آینده مذاکراتی‌را درباره‌استقرارمجددروابط‌عادی‌بین‌هلند واندونزی آغاز کنند.

مخبر روزنامه تایمز هندوستان از جاکارتا گزارش‌داده ابندو سیاستمدار درباره‌روش‌معتدل امریکا نیز درمورد انجام‌مذاکرات‌دوجانبه بحث‌خواهند کرد.

سوکارنو که‌پس‌از حوادث‌وبحرانهای اخیراندونزی درنظر دارداز اینکشور برای‌استراحت‌خارج‌شوددرمدت چهل و پنج روزاز کشور های هند، مصر، پاکستان، سیلان، برمه، سیام‌وژاپن دیدن خواهد کرد ونظر مشارالیه‌این است که کشورهای آسیائی‌وافریقائی راباسیاستی که‌اندونزی نسبت‌بهلندیها درپیش گرفته مساعدسازد.

مکمیلان‌روزهشتم ژانویه‌طی یك مسافرت‌رسمی بهندوستان واردهلی خواهدشدوازقرارمعلوم‌مسافرت وی‌به‌ دهلی‌مقارن مسافرت‌سوکارنوبااین‌شهر خواهدبودوسیاستمداران‌مزبورفرصت خواهندداشت درباره‌اوضاع‌اندونزی‌و هلند مذاکره کنند (اسوشیتدپرس)

ژاپن‌ازامریکا موشك میخرد

یك‌زیردریائی ژاپنی سفارش‌داده‌شد

توکیو- دیروز شورای دفاع ملی ژاپن‌تصمیم گرفت که‌بطور آزمایش ده‌موشك از ایالات متحده آمریکا خریداری کند.

قراراست‌این موشکها درسال۱۹۵۸ خریداری‌شود.

کمیته امنیت‌ژاپن‌وآمریکا در پنجشنبه گذشته‌اعلام کرد که‌آمریکا تصمیم گرفته‌است‌چنین‌موشکهائی‌بژاپن تحویل‌دهد.

تصمیم کمیته‌فوق ازطرف‌روزنامه‌ها واحزاب‌مخالف‌دولت‌ژاپن‌سختی‌مورد انتقادقرارگرفته‌است. (آسوشیتدپرس)

سفارش زیردریائی

کیه- ژاپن - کارخانجات صنایع سنگین‌کاواساکی ژاپن ازوزارت‌دفاع ژاپن‌سفارشی‌برای‌ساختن‌یك‌زیردریائی دریافت کرده است.

هزینه‌ساختن‌زیردریائی فوق‌درحدود ۲۷۰۵میلیون‌ین‌یعنی ۷٫۵میلیون‌دلار است.

قراراست‌این‌زیردریائی‌درسال۱۹۵۹ بآب‌انداخته‌شود

اقمار قمر

مسکو- یکی‌ازدانشمندان آکادمی علوم‌شوروی‌موسوم‌به‌دیمتری کرزینسکی طی‌مقاله‌ای که درمجله«علم وزندگی» نوشته‌پیش‌بینی‌میکند درآینده‌نزدیکی ماههای‌مصنوعی‌بدورکره‌ماه بگردش درخواهدآمد.

کرزینسکی‌مدعی‌است آنچه‌مشی در باره‌اوضاع کره‌ماه اطلاع‌دارد بکلی با حقیقت‌متفاوت‌است وتنها با مشاهده ماه ازنزدیك‌میتوان باسرارآن‌پی‌برد.

وی‌سپس‌میافزاید: «درمرحله اول بایدباپرتاب ماههای مصنوعی بفضا وبگردش‌درآوردن آنها بدورکره‌ماه‌از سطح‌ماه اطلاعاتی‌بدست‌آورد وسپس بر آن قدم گذارد». (آسوشیتدپرس)

قطب‌جنوب - روزگذشته هیئت اکتشافی علمی‌آمریکا درقطب‌جنوب میلادمسیح‌راجشن گرفتند ودوردرخت کاج نشسته‌سته‌های‌هدیه که‌بآنهارسیده بودباز کردند(آسوشیتدپرس)

ملاقات هامرشولد بافوزی‌و عبدالناصر

قاهره-داك‌هامرشولد دبیر کل‌سازمان‌ملل‌متحد که بغزه‌رفته‌بودبقاهره بازگشت‌ودیشب بادکتر محمودفوزی وزیر امورخارجه‌مصر درباره‌روابط مصرو اسرائیل واوضاع فلسطین‌مذاکره کرد وی‌امروز باجمال عبدالناصر رئیس جمهوری‌مصر گفتگو بعمل‌آورد (رویتر)

آتش بازی آتش بجان‌مردم‌زد

بوئنوس‌آیرس-درنتیجهٔ‌انفجاری بازی روی‌داد۱۵ نفرکشته‌رسیدند. که‌درانباریك کارخانه‌تهیه لوازم‌آتش (خبرگزاری فرانسه)

استفاده‌ازفرصت

لندن- دیروزدولت روسیه شوروی روزعید کریسمس راباهترین فرصتی دانست تااز کلیه‌سفارتخانه‌های‌خارجی درمسکو بخواهد که متن قطعنامه مربوط‌سیاست خارجی شوروی راکه هفته گذشته‌از طرف شورای عالی‌آن کشوربتصویب‌رسیده‌بکشورهای‌متبوعه خودبفرستند.

رادیو مسکواعلام کرد که متن قطعنامه‌فوق‌از طرف وزارت خارجه شوروی‌بسفارتخانه‌های‌خارجی‌درمسکو ارسال گردید.

قطعنامه‌فوق دارای‌هفت ماده است که‌دولت روسیه‌شوروی بمنظور حفظ صلح‌جهانی مکلیه کشورهای جهان پیشنهاد کرده‌است تامورد‌قبول واقع شود. این‌مواد عبارتنداز قطع‌آزمایش های اتمی‌وهیدروژنی، جلوگیری از استعمال سلاح‌اتم وهیدروژنی بوجود آوردن منطقه بیطرف دراروپا برای تحقق بخشیدن بوحدت‌آلمان، تقلیل نفرات ارتشهای کشورهای مختلف، امضای‌قرارداد‌عدم‌تجاوزبین کشورهای عضوپیمان‌اتلانتیك‌شمالی وپیمان‌ورشو، تقبیح مداخله درامورداخلی کشورهای خاورمیانه وپایان‌دادن تبلیغات‌جنگ‌ طلبانه وتوسعه‌روابط‌اقتصادی‌وفرهنگی بین کلیه کشورهای جهان

دبیراول‌حزب کمونیست لنین گراد

مسکو- عصردیروز خبرگزاری تاس گزارش داد که هیئت رئیسه حزب کمونیست شوروی‌درمنطقه‌لنین گراد درجلسه‌اخیرخود(اسپیردونوف)راجای کوزلف که بریاست شورای وزیران این‌ناحیه انتخاب شده‌سمت‌دبیر اول حزب کمونیست ناحیه‌لنینگرادبرگزید.

سینما فردوسی

امشب سینمای زیبای فردوسی نمایش دهندهٔ فیلم تمام رنگی امشب

شهر بی قانون؟

هدیهٔ ژانویه ۱۹۵۸ بمشتریان سینما فردوسی

برای اولین مرتبه در ایران

محصول کارخانه معظم کلمبیا باشتراك راندولف اسکات - آنژلا لانسبوری

شروع همه روزه از ۱۰ صبح

برنامه آینده سینمافردوسی (ارواح برای اولین مرتبه‌در ایران) بزودی گوژپشت نتردام

نتیجه‌قرعه‌کشی فیلم نند بازکه درحضور عده‌ای از تماشاچیان محترم قرعه‌کشی گردید به‌شرح ذیل برندگان معرفی گردیدید

۱۷۳۴۸ ساعت‌امگا- ۱۳۲۱۹ بلیط‌یکسال‌سینما فردوسی ۱۵۹۰۲- ۱۲۴۴۱- ۱۸۵۱۷- ۱۹۷۷۲ بلیط۱۰ماهه سینما فردوسی ۵۱۱۸-۴۸۸۴-۱۷۴۱۲-۱۴۸۴۵-۹۹۹۰ بلیط۸ماهه سینمافردوسی ۱۷۰۸۸-۸۸۴۲-۴۱۴۱-۸۳۹۹- ۲۰۰۶۱- ۱۷۵۶۹ بلیط‌شش‌ماهه سینما فردوسی ۵۸۲۰-۹۱۳۰-۷۸۹۷- ۲۰۷۸۵-۱۰۹۶۴- ۱۶۴۱۹- ۱۳۱۱۷- ۶۱۶۵ بلیط۴ماهه سینما فردوسی ۱۰۴۷۱-۱۰۴۸۱-۱۴۷۱۴-۴۶۲۸-۶۴۵۸-۱۳۶۸۸- ۲۰۳۲۲- ۱۸۶۵۹- ۱۸۲۲۰- ۴۵۳۱ بلیط‌سه‌ماهه سینمافردوسی ۱۱۴۰۵- ۶۹۰۹- ۵۹۸۲-۹۳۶۵- ۱۱۰۱۳-۱۶۳۵۵- ۱۳۷۹۹- ۹۶۷۶- ۱۹۲۲۰-۸۱۵۲-۱۹۹۶۶-۱۳۴۴۹ بلیط۲ماهه سینما فردوسی ۷۴۱۵-۱۱۷۱۹- ۱۰۸۵۱-۵۳۳۲-۱۶۵۵۵-۵۵۱۱-۱۵۸۱۲- ۱۴۶۷۵-۹۷۸۲- ۱۵۵۵۵-۱۹۶۲۹- ۱۵۷۳۲-۱۲۳۱۷-۱۶۲۴۰-۱۱۶۰۶ بلیط‌یك‌ماهه‌سینمافردوسی.

ازدارندگان بلیطهای برنده‌جوائز تقاضامی‌شود بادردست‌داشتن‌بلیطهای خودمستقیمابرای دریافت‌جوائزخودبدفتر سینمافردوسی‌مراجعه‌فرمایند

آ-۳۱۳۸۸ کانون‌طوطی

اطلاعات

انتقاد

ازعلی جواهر کلام

پدرسوخته

من نمیخواستم در این‌باره صحبت کنم اماچون‌روزیکشنبه گذشته عنوان مزبور جزء صورت‌جلسه‌رسمی مجلس شورای ملی درآمد و سری توی‌سرها درآورد لازم‌دانستم توضیح مختصری درباره پدرسوخته بدهم.

تاآنجاکه بنده اطلاع‌دارم عنوان پدرسوخته بعدازحمله مغول‌در فارسی پیداشد وعلتش هم‌این بود که درنتیجه جهالت وتعصب وپارهٔ اختلافات هر دسته‌ای‌که برحریف خود غالب‌میشد جسد مرده‌های طرف‌را ازقبر در می‌آورد وآتش میزد وبفرزندان‌وکسان او لقب پدرسوخته میدادیعنی کسی‌که پدرش شکست‌خورده وجسدش‌آتش گرفته‌است خوشبختانه این عادت ناپسند متروک‌شد اماعنوانش همچنان باقی‌ماند بااین فرق‌که پدرسوخته امروزی باپدرسوخته آنروزها تفاوت پیدا کرده‌است مثلا درحال حاضر اشخاص شارلاتان وزرنگ‌راپدرسوخته میگویندبخصوص اگرصفت‌عجیب‌و غریب‌هم‌دنبالش بیاورندوبگویندعجب پدرسوخته‌ای است یعنی‌خیلی‌متقلب است خیلی شارلاتان‌است فرنگی ها که‌بایران می‌آیند زودتراز هر چیز این عنوان‌را یاد میگیرند وآنروزها که‌کاپیتولاسیون ملغی نشده بود هر فرنگی بی‌سروپائی‌بایرانی‌هاپدرسوخته میگفت اماحالا اینطور نیست وچه‌بسا که‌ایرانی‌ها به‌بعضی ازفرنگی‌هاچنان عنوانی‌را خطاب میکنند بنده خودم یك‌فرمان کتبی راجع‌باین‌موضوع‌دیدم که‌نوشته بودند این پدرسوخته بچه درد میخورد عذرش را بخواهید برود بس‌است خیلی‌متقلب ازآب‌در آمده است لابد تعجب میکنید که ایرانی مهمان‌نواز ایرانی مودب چطورنسبت به‌یك فرنگی که مثلااسمش‌متخصص ومستشار وفلان وفلان است چنین عنوانی خطاب میکند ولی باور کنید که‌میان‌فرنگی‌هاهم اشخاصی‌شارلاتان و زرنگ ومتقلب‌کم نیست که بگفته آقای جمال زاده دروطن خودش‌دلاك حمام است و درایران مشیر ومشار میشود وطبعا استحقاق چنان‌عنوانی را دارد.

بااین‌همه بازهم صرفه‌باآن‌فرنگی است یك عنوان پدرسوخته کتبی میگیرد وخودش وهمکارانش‌میلیون ها تومان پول این مملکت را بر- میدارند ومیبرند پیش خود میگویند اگر معنای پدرسوخته این است ای کاش‌همه پدرسوخته باشند وبشوند راستی تا یادم نرفته این‌راهم‌عرض کنم که عنوان‌پدرسوخته گاه‌هم‌علامت مهرومحبت میباشدلابد اشعارمرحوم ایرج را شنیده‌ایدکه میگوید چون شیکولات است پدرسوخته - این پدرسوخته از آن‌پدرسوخته‌ها نیست بنابراین باتفصیلی که خدمتتان‌عرض شد، پدرسوخته خیلی معنی دارد وبه مناسبت‌مقام ومحل‌وگوینده‌وشنونده فرق پیدامیکند واگر خدای‌نخواسته یااشاالله عنوان‌پدرسوخته را ازکسی وجائی شنیدید ویا خواندید زود عصبانی نشوید ممکن‌است علامت لطف ومرحمت ویااینکه نشانه‌زرنگی وکارچاق‌کنی باشدودرهرحال‌مربوط بخود شخص است بوالد مرحومش ارتباطی پیدا نمیکند.

واین‌بود مختصر توضیح درباره پدرسوخته‌که شاید مورد احتیاج واقع شود.

این پیش‌آمد کوچولوراهم‌برایتان بگویم که پدرسوخته‌را بی‌مورد بکار نبرید ممکن‌است اسباب خجالت و زحمت بشود مرحوم دکترجردن‌می- گفت یك سفری ازایران به‌آمریکا میرفتم درکشتی ما چند مسافرایرانی بودند ولی نمیدانستند من فارسی می دانم روزی موقع نهار سر میزشراب آوردند یکی از ایرانیها جام‌شرابی بمن (دکتر جردن) تعارف کرد من بانگلیسی معذرت خواسته‌گفتم تا بحال شراب ننوشیده ام آقای‌ایرانی برفقایش‌گفت پدرسوخته بد فرنگی برای ما جانماز آب میکشد من تااینرا شنیدم فوری بفارسی گفتم پدرسوخته بدمسلمان قرآن میخواند وشراب‌می خورد ، این‌حرف من‌البته‌اسباب‌تعجب وخجالت مسافرین ایرانی شده

ماوخوانندگان

شاهکار شهرداری

یکی‌ازخوانندگان اطلاعات‌مینویسد درتمام دنیا مامورین شهرادراوایل صبح‌که هنوز خیابانها خلوت‌ورفت وآمد شروع‌نشده است‌نظافت می کنند. آخردر کجای‌دنیادر وسط‌روز ساعت‌یك بعداز ظهرموقعی که رفت‌و آمد بسرحد خود میرسدو کارها تعطیل میشود رفتگرها باجاروی‌خود درتوپخانه جلوی شهرداری‌گرد و خاك‌را بحلقوم مردم میریزند. این کارها که‌دیگر مستشار و کارشناس لازم ندارد این‌مردم باندازه کافی مریض‌و مسلول هستندچرا بااین عمل خطرناك شهررا کثیف‌ومردم راعاجز میکنند. اگرهم‌مردم‌بخواهند از مسیر گردوخاك خود را نجات بدهند مواجه با مامور راهنمائی و جریمه خلاف‌میشوند !

اشکالتراشی بیجا

بانو عزت میرشکارمینویسدچندی قبل بانوئی که‌سرایدار منزلی‌در همسایگی مابود موقع وضع‌حملش بود چون کارت زایشگاه را قبلا تحصیل کرده‌بوداورابزایشگاه بردم ولی دربان ومتصدیان زایشگاه در راباز نمیکردند تا وضع اورا قابله ببیند پس‌از التماس بسیار بالاخره یکی‌از کارمندان وسیله‌شدومریض رابداخل باغ‌راه دادندو تصادفازود هم‌فارغ شد واز خطرجست منظور آنست که‌بمتصدیان زایشگاه گوشزد شود با خالی‌بودن‌تخت‌ازاشکالتراشی نسبت بمستمندان خودداری کنند و نسبت به‌بیماران رفتارو سلوك‌خوبی داشته باشند.

چراغ‌اتوماتیك

آقای حسین‌مقدم‌مینویسددرنقاطی‌که خط‌عبورپیاده‌روها تعیین‌شده‌ولی‌چراغی وجود نداردمثل خیابانهائیکه به میدان توپخانه ختم‌میشود -آخر لاله‌زار-آخر فردوسی وسپه وباب همایون وحتی‌در چهارراه اسلامبول وغیره ،ماشین‌سوارها مهلت‌عبور به پیاده‌ها نمیدهند وپیاده‌ها ناچارند مدتها معطل شوندکه اگرماشین اراده کردو ترحم‌نمود نگهدارد تا عبور کنند والامجبورند برای‌قطع نوارماشین هابوسط آنهابپرند وخط زنجیررا قطع کنندو بطورمار پیچ بطرف دیگر عبور کنند برای خاتمه دادن باین وضع ممکن است یك‌چراغ اتوماتیك در وسط‌جانپناه ها بگذارند که‌از چهارطرف علامت داشته باشد باینترتیب‌تکلیف پیاده‌و سواره روشن میشود یعنی موقعی که‌با علامت‌سبز اجازه عبوربه‌ماشینها داده‌شده است‌چراغی که بسمت‌پیاده هااست قرمزاست‌وعلامت‌توقف‌است وبعد که‌علامت روبه‌ماشینها قرمز میشود چراغ‌پیاده‌ها ازدوطرف‌سبز میشودو آنها حق‌عبوردارند.

بیکاری حتمی‌و قطعی

یکی‌از نانوایان مینویسدبهداری شهرداری درهرماه حداقل‌دومرتبه وضع دکانهای نانوائی‌را رسیدگی مینماید واگر اندکی‌طعم آب آب انبار فرق کرده باشد صاحب‌دکان رامورد مؤاخذه قرار میدهد بنابراین تصور اینکه‌باآب‌آلوده نان‌تهیه‌شود مورد نخواهد داشت ولی بر اثر ماشینی شدن نان بیکاری ۲۰هزار نفر کارگران نانوائی مسلم وحتمی است .

برق شناور بی نور است

یکی‌ازمشترکین برق‌شناورتجریش‌می نویسد باعائله‌ای سنگین بدبختانه مریض‌هم دارم وتاصبح باید چراغ روشن‌داشته‌باشیم‌متاسفانه‌اینکارخانه غالبا مشترکین خود را درتاریکی میگذارد وکمتر بتقاضا های مکرر مشترکین ترتیب‌اثر میدهد ترتیبی داده شودکه از خاموشی مکررچراغ های بی‌نور آن جلوگیری شود.

بلیط ورودی

آقای محمود رموزی مینویسددر تمام ممالك دنیا از هر موقعیت‌بنفع عمومی استفاده میشود ولی درکشور ما فرصت‌هارا از دست میدهندمثلا دراینموقع‌که برای ورود بفروشگاه فردوسی عده‌ای شایق هستندچنانچه بلیطهای ورودی بمبلغ پنجریال‌تهیه شودکه اگر جنسی خریداری نمود از بابت قیمت محسوب شود وچنانچه صرفا بعنوان تماشا و وقت‌گذرانی بود بنفع زلزله‌زدگان استفاده شود بالنتیجه‌هم عوایدی برای‌امور خیریه تهیه شده وهم از ازدحام ومزاحمت مشتریان واقعی‌کاسته خواهد شد

جعفرخان جهانگرد

در چین
عینك سواد نمی آورد

از راست بچپ ←

از اینجا و آنجا

زندگی فردا...

عده‌ای ازدانشمندان معروف‌امریکائی درباره زندگی صد سال بعد بطور خلاصه این توضیحات را داده‌اند:

۱- قدبدن ونیزکارآن تحت کنترل خودمان خواهدبود. بدین‌ترتیب‌که اگر کسی بخواهد قدش بلند باشد موفق بتامین نظرخود خواهدشد.

۲- بی‌آنکه سخن بگوئیم ولبهای ما تکان بخورد خواهیم توانست افکار خودرا بیکدیگربازگوئیم.

۳- درکره ماه هتلهای لوکس و مدرنی بناشده ونیزاراضی‌آن در میان ملل مختلف قسمت خواهدشد.

۴- هرهفته ٤ الی۸ ساعت کار خواهیم‌کرد.

۵- جنسیت طفل را دررحم مادر تغییرداده بصورت دلخواه یعنی دختر یاپسر درخواهیم آورد.

۶- ازشعاع آفتاب استفاده‌کرده حتی‌مواد غذائی بوجود خواهیم آورد.

۷-نفوس دنیابالغ بر۷میلیاردخواهد شد وبااین وصف ازحیث غذا ومسکن درمضیقه نخواهند بود.

«آدم وحوا»

در «واروپك» باشگاه ورزشی‌شهربانی برای خانمها وآقایان جداگانه‌است‌ولی روی هرقسمت تابلوی جالبی‌آویخته‌اند بدین قرار عوض اینکه درقسمت‌آقایان «مردانه» نوشته شود «آدم» ودرقسمت بانوان هم «حوا» نوشته شده‌است.

پسر امپراطور

پسرامپراطور سابق هندوچین‌موسوم به «بائو-دای» درقسمت لژیون‌خارجی فرانسه نام‌نویسی‌کرده است واکنون مشغول خدمت میباشد. بقرار اطلاع وی عاشق یك زن زیبای پاریسی‌شده بود وچون معشوقه سنگدل باو توجهی نکرده لهذا در لژیون اسم‌نویسی‌کرده است.

نامه‌های ناپلئون

چندی قبل دریك مزایده در لندن نامه‌های ناپلئون بناپارت بمبلغ پنج هزارلیره انگلیسی بفروش رفت:این نامه‌ها را ناپلئون درزمان حیات خود باشخاص مختلف ودوستانش نوشته بودکه بالغ بر ٥٦٤ مکتوب بود.

خریدار نامه‌های ناپلئون یکی از کتابفروشیهای پاریس باسم «بلیزو» است.

ماجرای‌ماجراجو!

یك ماجرای مکزیکی بیك مغازه اسلحه فروشی وارد شده با صدای دورگه‌ای میگوید:

- یك طپانچه میخواهم.

صاحب مغازه میپرسد.

-چقت تیرباشد یا۸ تیر؟

ماجراجو بی‌آنکه جواب بدهدگوشی تلفن رابرداشته شماره بانك رامی گیرد ومیگوید:

- لطفابگوئید ببینم شما هفت‌نفر پاسبان دارید یاهشت‌نفر؟

ازمورچگان عبرت بگیرید!

عده زیادی ازآمریکائیها اززیادی وخستگی‌کار شکایت می‌کنند ویك نفر دانشمند دراین باره میگوید:

- لزومی ندارد اززیادی‌کار شکایت نمائید. شمایکساعت‌کاروفعالیت‌مورچه‌ها را تماشاکنید آنوقت تعجب کرده و ازآنها عبرت خواهیدگرفت ودیگر از زیادی‌کار ناله وشکایت نخواهیدکرد!

فروش صفحات جازورقص!

درانگلستان روزبروز فروش‌صفحات موسیقی افزایش میباید.

اتاق بازرگانی لندن آماری در این باره انتشارداده مبنی براینکه درنه‌ماهه سال‌جاری بالغ بر۷۵ میلیون و۹٦۷ هزار صفحه بفروش رفته است‌که‌صدی ۷۰ این صفحات جاز ورقص بوده است.

جدول کلمات متقاطع شماره ۸۰۹

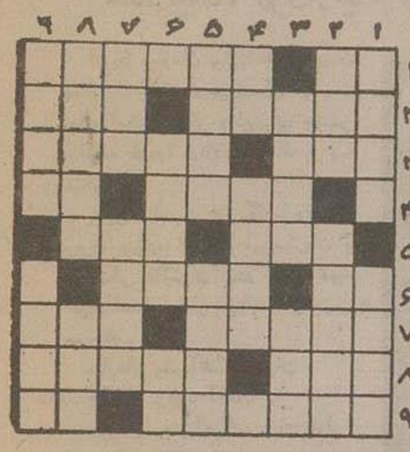

افقی:۱- از قسمهای ایران - رشته ای‌از ریاضیات ۲ - پرتو افکنده وتجلی کرده- قهوه معروفی دارد ۳- آزادشده- بینوادرهیچ جاندارد حتی در آسمان٤- یونس را در کام گرفت تا قرص خورشید در سیاهی شود- ضمیری است ٥- آرزو و هوس- اگرشکم است پس درقلب چه میکند ؟ ٦- دوثلث یك‌متر- دل خوبرویان بی‌مهروفاراکوئی ازآن ساخته‌اند ۷- ازمعروفترین‌نقاشان فرانسوی- اگرخودش‌کوتاه است معمولا دروپیکر بلنددارد ۸- اشتباه- عاشق بیقرار خاك پای‌معشوق جفاکار رابعوض آن‌بدیده‌می کشد ۹-بهرت ویلا وبی‌معنی- حتماهم منزل‌شمادارد هم اطاقتان.

عمودی: ۱- هم‌سال دارد هم‌بال وهم کلم!- خسیس‌ونخور۲-ازوسایل سوراخ کردن- گرفتار وپای‌بند عیال که دیگرآسودگی نباید بنددخیال! ۳- ازشعرای ایران- ماه رمضان بیشتر درمیرود ٤- درفصل گل خوش باشد- بی‌بندوبار ٥- ظرف‌پارچه‌ای- این‌هم‌پارچه‌ای است منتهی غالبابیدا نیست ٦- رودخانه‌ای دراروپا- حرف تعجب وافسوس ونفرت ۷- ظاهر- گاهی طاق میشود وهرگز جفت نمیشود ۸- اسب تیزگام- شکار ۹- از سبزیها- یکی‌ازپاهای دعواکه همیشه هم ازهمه سالمتراست.

حل جدول شماره ۸۰۸

افقی :۱- پاربد -علم۲- خم -دیسلمه ۳-تارزان ٤-لحد -یك- مب ٥-کامل -رؤیا ٦-ون- دفران ۷- تن‌آسان ۸-یدبیضا- جن۹- سور-لوبیا.

عمودی- ۱-یم-لك‌وپیس ۲-امتحان -دو -۳- آدم- تبر٤-بدر- لدنی ٥-دیزی-فاضل ٦-شیاکر-ساو۷- علن- ورا ۸- له- میانجی ۹- مهربان - نا.

تاکنون ۱۲نفر برندگان جوائز سری‌سوم پتوهای خودرااز فروشگاه‌کارخانه‌وطن کارروبی دریافت کرده‌اند

کارخانه وطن کازرونی

از خانمهای باسابقه دعوت میکند قبل از خرید احتیاجات‌خود و خانواده‌شان
از فروشگاه کارخانه وطن کازرونی - خیابان‌سعدی
که دارای بهترین پارچه‌های پیراهنی ، کت‌ودامن و پشمی میباشد دیدن کنید
فیشهای‌شماره‌گذاری‌شده این‌فروشگاه را تا روزقرعه‌کشی سری چهارم جوائز نگهدارید
آ-۳۱۳۸٤

دوام بیشتر — روشنائی زیادتر — قیمت ارزانتر

توری همای ۹۹۹

هرنوع چراغ دارید
باتوری همای ۹۹۹ مجهز کنید
تااز حداکثر دوام وروشنائی آن استفاده نمائید
مرکز پخش بازار سلطانی - انجه
آ-۳۱۳۰٦

برای مبارزه باگرانی
بهای بخاری جنرال
هردستگاه از:
۵۰۰۰ و ۶۰۰۰ و ۷۰۰۰ و ۸۰۰۰ و ۹۰۰۰
۵۰۰۰ ریال به ٤٥٠٠ ریال
تقلیل وبخریداران محترم تقدیم میشود.
شرکت سهامی جنرال مکانیك

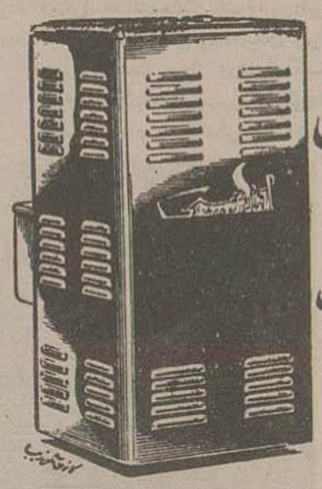

شاهرضا-جنب کوی البرز
تلفن: ٤٥٤٠٨-٤٧٤٨٩

شرکت‌فریداول خیابان‌سعدی - فروشگاه تاش مقابل دارالفنون-فروشگاه‌ناصر خیابان سپه چهارراه پهلوی- فروشگاه موژان خیابان نادری - فروشگاه مشتری خیابان شاه‌جنب مسجدسجاد - فروشگاه گلچین خیابان پهلوی چهار راه شاه فروشگاه-شهپر میدان‌فوزیه.
آ-۳۱۲٦۲

دزوفوس Dosophos
برای‌جلوگیری از بستن‌رسوب‌در سر سیلندرموتورهاولوله‌های ابگرم حمامها
دروفوس بهترین وسیله‌است
شرکت سهامی‌جلیل- سبزه‌میدان‌شماره ٤۷ تلفن۲۰۸۱٦
آ-۳۱۳٥۰-۱-۲

آ-۳۰۷۱۲ — ۲-۵ — «طوطی»

«پالتو بارانی انگلیسی»
بهترین پالتو بارانی انگلیسی از پارچه
تمام‌پشم امپرمایل ساخت کارخانه‌معروف
«DRIWAY-ENGLAND»
دررنك‌ومدلهای‌مختلف بمقدار کمی
واردشده‌و بقیمت تجارتی بفروش‌میرسد
محل‌فروش -خیابان پهلوی سه‌راه‌شاه روبروی کوچه سیمرغ مغازه‌کاپوافروشی براکو.
نمایندگی -سرای امید تلفن:۲۳۳۹۳
آ-۳۱۳۳٦ — «طوطی»

اهالی‌محترم چهارراه‌عباسی

کودکستان‌نمونه‌مدنی باهترین‌وسیله‌ممکنه ازنوباوکان شماپذیرائی می‌نماید مدیر کودکستان-مدنی
نشانی-خیابان‌حدادچهارراه‌عباسی
آ-۲۱۸٦۹

برای استحضار عموم هموطنان خاصه اشخاصیکه با این جانب‌سیدمصطفی جعفری معروف‌به بهاری آشنائی دارند اقدام بدرج این‌مختصر گردید

درشماره۹٤۹٦ روزنامه‌اطلاعات مورخه یکشنبه اول‌دی‌ماه سال‌جاری شخصی بنام ناصر سلطان‌پور عریضه‌ای گشاده‌ای بپیشگاه اعلیحضرت همایونی تقدیم واقدام بدرج آن‌شد .

دراین‌عریضه باکمال جسارت وبی‌پروائی بااظهارات وعبارات‌دروغ و کذب‌محض خودافترا وتهمت‌ناروائی باین‌جانب نسبت‌داده که‌علیل‌بودن‌دماغ وپوسیدگی سلولهای مغز مدعی‌ونویسنده‌آن ازعبارات پوچ واختلاف کولی آن‌بخوبی آشکاروهویدا بوده بدیهی‌است ازمجرای‌قانون این‌تهمت وافترای سفیهانه وی‌را تعقیب وبسزای‌عمل ظالمانهٔ خود خواهدرسید.

اینك برای‌روشن‌شدن‌افکارعموم بدین‌مختصر اقدام وتوجه‌عامه‌رابه‌واهی بودن آن معطوف‌وقضاوت‌را بنظر خوانندگان گرامی واگذارمینماید.

امّا بایدعرض کنم نکتهٔ‌قابل‌توجه آن‌است این‌شخص باکمال‌وقاحت وبی‌شرمی این‌دروغ‌و اباطیل‌را بپیشگاه‌شاهنشاه که‌خود بتنهائی گناهی عظیم وغیر قابل‌عفوی‌بوده نموده‌است .

درثانی مینویسد معاندین باتحریك دسیسه وتوطئه‌چینی درشهر بوربیست لطمه به‌حیثیت اووارد ، بعداشاره به‌قتل‌مادرخود وبغارت‌رفتن اموال خویش درچهارده‌سال‌قبل مینماید .

این‌اختلاف گوئی وتفاوت زمان‌یعنی ازشهر بوربیست تاچهارده سال‌قبل که‌دوسال فاصله آن‌بوده باوه گوئی و واهی‌بودن آن‌را بخوبی آشکار و مسلم‌میدارد .

ومازاشاره کرده‌میگوید که‌مجرم‌درحین‌ارتکاب‌جرم‌درروزروشن‌بوسیله کلانتری ده‌دستگیروبوسیله‌معاندین‌وتوطئه کنندگان‌فرارداده‌شده. سبحان‌الله‌ازاین‌همه بی‌پروائی وجسارت به‌یاوه گوئی وتهمت‌زدن‌همنوع‌خودآنهم‌درپیشگاه شاهنشاه

بفرض اینکه‌قاتل‌پس‌ازدستگیر شدن‌بوسیله معاندین‌فرار کرده‌باشدمگر مامورین کلانتری‌ده قاتلیکه درحین‌ارتکاب به‌جرم‌درروزروشن دستگیر کرده نقاندارنبوده که‌چهره‌اورا ندیده‌اند و تحقیقات مقدماتی ازوی‌عمل‌نیامده و بامعاندین‌ودستیاران او که‌ی‌رافرارداده آناجن‌بوده که ناپدیدوباغول گشته وبه‌جهنم‌پناه‌برده‌اند که‌مامورین کلانتری وآگاهی‌دیگربندان ها دست‌رسی نداشته‌باشند وباچطورممکن‌است بااضباطی که‌لازمه هر کلانتری‌است گزارش واقعه‌باین مهمی‌رابه‌شهربانی واداره‌آگاهی نداده‌تاآگاهی بنوبه‌خود اقدام به‌تعقیب آن‌نماید.

آقای ناصر سلطان‌پورشما که‌معاندین‌وتوطئه‌چیان‌خودرا ازشهر بوربیست می‌شناختید دراین‌مدت‌چهارده‌سال‌مگر خواب‌وبامرحوم‌شده‌بودیدمرا که‌مدت‌سی سال‌است درمازاروبمحافل‌بازرگانان‌طرف‌اعتمادبوده صحت‌عمل‌ودرستی‌وپاکدامنی بنده موردتصدیق کلیه بازرگانان‌بوده ومعروفیت کامل‌دارم وشماخود بنزواسطه آن آشنائی اتفاقی که درسال ۱۳۲۰درانوبوس‌ملت مفقودشدن پول بندهو طرف‌سوءظن بلیس‌واقع‌شدن‌شما که‌شرح‌ماجرای آن‌هم‌اکنون‌دراداره‌آگاهی ضبط‌است‌هرآنخوبی‌می‌شناختندشمارا این چراوبچه‌علت‌تاکنون‌تعقیب نکرده و اکنون که‌تعقیب مینمائی آیاچه‌دلیل ومکدام‌مدرکی این‌تهمت ونسبت ناروا که‌کمتر شریف‌هر چقدر هم‌فرومایه ودنی باشدحاضر است‌چنین سبت‌افترای‌عظیم رابدون هیچگونه‌دلیل به‌همنوع خودش‌وارد‌سازد دقیق‌است اگر یك‌درهزار کوشکتر بن‌ادعای‌پوچ‌و بی‌اساس‌تو حقیقت‌داشت مگر اولا عدالت‌الهی سوذباله دروغ‌و بادستگاه‌های‌شهربانی وداد گستری‌دراین‌مدت‌تعطیل‌و باعاجز از تعقیب قضیه‌بوده که موضوع‌باین مهمی راتاکنون مسکوت وبلاتعقیب بگذارند بیهوده‌سخن‌بدمن‌د. ازی زهرسفاهت‌ودیوانگی.
آ-۲۱۸٥٥

آگهی تشکیل دادگاه‌بخش

درگرمسار دادگاه‌بخش تشکیل وازتاریخ روزشنبه‌شانزدهم آذرماه۳٦ رسماافتتاح گردیده ودفتردادگاه‌ازتاریخ‌مزبور قبول‌دادخواست مینماید.

آ-۳۱۳٥۸ — کفیل وزارت دادگستری

پنج سال نهضت نوین پیش آهنگی در ایران

گفتار نیك، کردار نیك و پندار نیك شعار پیشاهنگان ایران است

امروز سازمان پیش‌آهنگی ایران بمناسبت آغاز پنجمین سال نهضت جدید پیش‌آهنگی درایران جشن سالیانه خودرا درتالار فرهنك بر پا میکند.

بدین مناسبت خبرنگارما رپورتاژ زیررا درباره تشکیل این‌سازمان و چگونگی فعالیتهای آن‌در گذشته تهیه کرده است وبنظر خوانندگان عزیز میرسانیم.

سازمان پیش‌آهنگی ایران چگونه بوجود آمد؟

سازمان پیش‌آهنگی برای اولین باردرسال ۱۳۰٤ درایران بوجودآمده و فعالیت های تربیتی و اجتماعی خود را آغاز کرد ولی‌این فعالیت‌ها براثر جریاناتی بیش‌از یکی‌دوسال‌دوام‌نکرد وعملا ازبین‌رفت ودرسال ۱۳۱۱ توسط مستر «گیسون» آمریکائی مربی پیش‌آهنگی مجددا شروع شد ولی این‌بار نیزاین‌سازمان نتوانست کاری ازپیش ببرد و موفقیت هائی درزمینه تعلیماتی واجتماعی بدست‌آوردتااینکه درسال ۱۳۳۱ نهضت پیشاهنگی در ایران بر اثر توجهات اعلیحضرت همایونی مجددا بوجودآمده وفعالیت های خودرا باایجاد تشکیلات منظم و نوین آغاز نمود. این سازمان‌با مجاهدت‌های مداوم‌خود دراندك مدتی توانست حس‌اتحاد واتفاق و همدردی وهمبستگی رادربین جوانان‌ونوباوگان کشور تقویت کند.

اعزام پیش‌آهنگان بکشورهای خارج

ازجمله اقدامات مفید وشایسته که سازمان ملی پیشاهنگی بعمل آورده اعزام کاروان‌هائی از پیشاهنگان به‌کشورهای خارج بوده که در آشنائی آنان بزندگی وسازمانهای مختلف آنها بسیار موثر واقع شده‌است. در سال اول‌تاسیس‌این سازمان ـ مربیان پیش‌آهنگی دوره‌دیده بکشور عراق مسافرت نموده واز شهرهای کربلا و نجف وسامره دیدن کرده‌اندوهمچنین دومین‌سفر کاروان مذکور که‌تعداد‌شان ۲۱نفربوده به‌پاکستان صورت گرفته ودرآنجانیز به‌ترتیب از شهر های کراچی. لاهور. پیشاور. کویته واز جاهای دیدنی کشورهای مزبور بازدید نموده‌اند ودیگر ازقدمهای سریع وموثری که اخیرا برای هماهنگی با سایر سازمانهای پیشاهنگی کشورهای مترقی جهان برداشته‌شده اعزام‌یك‌کاروان بزرگ‌و مجهزی است برای شرکت در جمبوری پیشاهنگی لندن. البته آنهائیکه خودشان بجریان‌کار آشنا هستند میدانند که آماده ساختن ۱۲۰ نفر پیشاهنك از۹ساله تا ۵۵ ساله واعزام آنها ازطریق زمین بااتوبوس بانگلستان کار سهل ساده‌ای نیست.

بازدید ملکه‌انگلستان ازاردوگاه پیشاهنگان ایران

بنا بدرخواست رئیس جمبوری علیاحضرت ملکه الیزابت فقط در جلوی اردوگاه ایرانیان از اتومبیل پیاده شده و۱٦ دقیقه ازدروازه‌زیبای ایران که نمودار یکی‌از دروازه های تخت جمشید ونمایشگاه کار های دستی و صنایع ایران و نمایش لباسهای محلی ایرانی بوده بازدید نمودند و مدتی نیز بتماشای رقص محلی کردی که توسط پیش‌آهنگان ایرانی اجراشده‌بود پرداخته بودند.

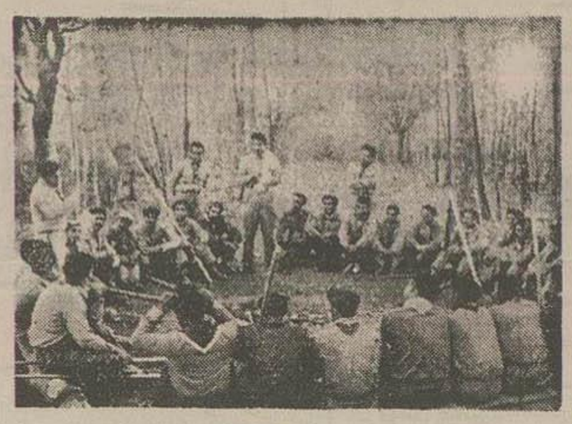

اساس پیشاهنگی براتحاد وصمیمیت استوار است

۳۵ هزار پیشاهنك از۸۲کشور

دراین جمبوری ۳۵هزار پیشاهنك از۸۲ کشور صدمین‌سال تولد (لرد بیدن پاول) بنیان گذار سازمان پیش‌آهنگی جهان وپنجاهمین سال تاسیس نهضت پیشاهنگی را در جمبوری بین‌المللی (ساتن‌پارك) انگلستان جشن گرفتندبرای‌تاسیسات این اردوگاه بین‌المللی ۱۸ میلیون‌و ۷۰۰ هزارتومان پول‌مصرف گردیده بودودرپایان جشن نیز ۸۲ کشور شرکت‌کننده تصویب کردند که جمبوری سال ۱۹٦۱ درایران‌تشکیل گردد.

علاوه بر اقدامات فوق سازمان پیشاهنگی نماینده‌ای برای شرکت درجشن پیشاهنگی کشورهای‌عربی که‌مقارن باتشکیل جمبوری لندن درمراکش برپاشده‌بود فرستاده و همچنین دوسال پیش ازپیش‌آهنگان کشور های خاورمیانه دعوتی بعمل آورد وپیشاهنگان کشورهای مذکور نیز در اردوی جمبوری پیشاهنگی ایران که در پیشگاه اعلیحضرت همایونی درمنظریه تشکیل شده بود شرکت کردند.

اعضاء ونشریات سازمان ملی پیشاهنگان

سازمان پیش‌آهنگی ایران فعلا درحدود ۸هزار پیشاهنك در مرکز و٤هزار نفردیگر درشهرستانهادارد وهمچنین یك مجله ماهانه بنام (پیشاهنگی) ودوبولتین هفتگی منتشر میکند اعلیحضرت همایونی سمت ریاست عالیه سازمان پیش‌آهنگی‌را دارند وآقای علاء وزیر دربار نیز رئیس شورای عالیه‌سازمان راعهده‌دار میباشند.

هفته کارنیك پیشاهنگان

هفته کارنیك پیشاهنگان سالی‌یك بار از۱۲ آذرتا ۱۹ همان‌ماه انجام میگردد. دراین‌هفته درختکاری سرکشی به‌بیمارستانها واهداء گل و شیرینی به بیماران و همچنین دستگیری ازفقراء وکمك به‌آنها و کوشش درآبادانی محل خودشان وکارهای مشابه اینهاانجام میدهند.

شعار وسلام پیشاهنگان

شعار پیش آهنگان اینست که «آماده‌باش وروزی اقلایك‌کار نیك بنماء وبهمین جهت‌است که افراد این سازمانها همیشه همانطوریکه از اسمشان معلوم‌است درانجام کارهای مفیدونیك اجتماعی نسبت بسایرمردم پیشقدم وپیشاهنك میباشندوهمچنین پیشاهنگان برای‌دادن سلام انگشت شصت خودرا روی‌انگشت کوچك قرارداده ودایره راتشکیل می دهند ومراسم معرفی وسلام‌رابآسانی انگشت دیگرانجام میدهند. مفهوم این‌دایره اجتماع وهمبستگی پیشاهنگان وقرار دادن انگشت بزرك روی انگشت کوچك علامت حمایت‌بزرك‌از کوچك ومفهوم سلام‌سه انگشتی نیز علامت موادسه‌گانه سوگند پیشاهنگی‌است یعنی ۱ـ من‌بشرف خودسوگند یاد میکنم که باندازهٔ توانائیم وظیفهٔ‌خود رانسبت بخدا وشاه ومیهن انجام‌داده ومقررات منش پیشاهنگی‌را اطاعت کنم ۲ـ همیشه بمردم وبنی‌نوع خود یاری ومددکاری کنم. ۳ـ تن‌خودرا توانا وخردخودرا بیدار وروان خودرا پاك نگهدارم وبعبارت دیگر گفتار نیك. کردار نیك. پندار نیك که‌شعار نیاکان مابوده‌است.

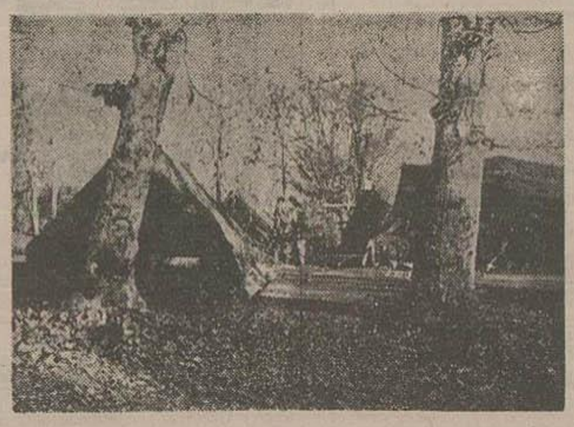

نمونه‌ای ازاردوگاه پیشاهنگان

کمك‌های موثر پیشاهنگان بزلزله‌زدگان

سازمان ملی‌پیش‌آهنگی درحادثه غم‌انگیز غرب نیز بسهم‌خود خدمات موثر انجام‌داده‌است وعلاوه برارسال مقدارزیادی لباس وچادر وزیلو ۵۰ نفرازپیشاهنگان در مناطق زلزله‌زده مشغول فعالیت وکمك بزلزله‌زدگان هستند وبطوریکه گفته شده پیش آهنگان تعداد ۸۰ خانه‌چوبی برای سکونت زلزله‌زدگان درچندروزاخیر ساخته‌اند.

کرمان عقب افتاده منتظر اقدامات دولت است

چرا فرهنك واقتصادیات کرمان عقب افتاده است

وچگونه باید اصلاح شود؟

موقعیت جغرافیائی وتاریخچه استان هشتم کرمان درشماره قبل باستحضارخوانندگان محترم رسید در این شماره اوضاع شهر کرمان مرکزاستان هشتم ازنظر خوانندگان خواهد گذشت.

وضع عمومی کرمان

بطور کلی عقب مانده ترین استان های ایران استان هشتم است وبا اینکه درقرن اخیرتمام‌استانهای‌ایران گامهای بلندی بسوی ترقی و پیشرفت‌برداشته‌اند معهذا علت‌اصلی این عقب ماندگی کرمان معلوم نیست.

فقر عمومی که گریبان گیرصدی هشتاد مردم است، بیکاری، نبودن کار خانجات صنعتی با اینکه دارای معادن براهمیت از قبیل زغال سنك، مس، وآهن است، عقب افتادگی فرهنك، کم آبی حتی‌نداشتن آب مشروب کافی، نداشتن نقشه صحیح شهر وساختمانی، نبودن‌وسائل تفریح کافی، عدم وجود برق شبانه روزی اینها همه سبب عقب ماندگی این شهر قدیمی است.

فرهنك

بطوریکه دراغلب ازشهرستانهای بزرك درچند ساله اخیر ازقبیل‌مشهد، تبریز، اصفهان، شیراز، اقدام به تاسیس دانشکده هائی از قبیل طب و ادبیات گردیده است علاوه‌براین که شهر کرمان از نعمت وجوداین دانشکده ها محروم مانده درچندی قبل دوباب از دبیرستانهای آنجارا بنام «ابوحامد» وشهاب‌منحل کردند درصورتیکه دبیرستان شهاب یکی از قدیمی ترین مدارس کرمان‌بوده است ودرحدود صدی نود وسه‌ازاهالی این شهرستان بی‌سواد هستند.

شغل وصنعت

کرمان یکی ازغنی‌ترین‌شهرهای ایران از لحاظ وجود معادن ذغال سنك است بطوریکه از دومعدن آن که‌فعلا بهره برداری میشودبهترین نوع ذغال کك بدست‌میاید ودرتهیه سال قبل دولت ذغال سنگی که بپاکستان فروخت تماما از معادن کرمان بود معهذا هنوز کوچکترین کار خانه صنعتی دراین شهر که وسیله کاری برای اهالی بشود وجود ندارد ویگانه شغلی که‌در کرمان‌است قالی بافی میباشد و کار خانجات صنعتی آن منحصر است بیك‌شرکت سهامی ریسندگی که آنهم گنجایش بیش از۱۵۰ نفر کارگررا ندارد و اغلب از مواقع سال بیهانه اینکه درحال حاضر ضرر میدهد تعطیل است.

آب

کرمان‌یکی از مناطق خشك‌ایران است وهیچگونه رودخانه‌ای که از آن استفاده بشود دراین قسمت از ایران وجود ندارد. کلیه‌آب‌زراعتی این‌شهرستان قناتی است که‌طول اغلب از قناتهای آن به ۵۰ کیلومتر میرسد وهمیشه مواقعی‌که بارانهای بسیار شدید میبارد دستخوش سیل زدگی میشوند و اغلب سالها چندین رشته قنات دراثر سیل بایر میشوند.

آب مشروب اهالی از چاه تامین میشود ودرهرخانه چاه آبی‌بمنظور تامین آب مورد لزوم وجود دارد که عمق این چاهها‌حداکثر ۲۰ متر است.

در دوسال اخیر پروژه لوله‌کشی این شهر تهیه‌شد که‌با کمك‌شهرداری وسازمان برنامه واصل چهار این شهرستان لوله کشی شود ولی تا بحال بمرحله عمل درنیامده است.

برق

نیروی برق این شهرستان تجارتی است و بدست یکنفر از تجار که صاحب امتیاز آنست اداره‌میشود.

تاچند سال قبل مولد برق ازاول غروب بکار میافتاد وتانیمه شب روشن‌بود بعداز آن‌شهرداری‌درمعابر چراغ بادی میگذاشت تااینکه در این اواخر تاصبح برق شهرروشن ولی شبانه روزی نیست و از قرار هر کیلوواتی ٦ ریال از مصرف کنندگان نیز وجه دریافت‌میشود درچندی قبل بنابود شرکتی از پول خود مردم و شهرداری برای تاسیس یك کار خانه برق‌شبانه‌روزی که احتیاجات کلیه اهالی رابرطرف نماید تشکیل گردد. اغلب از مردم پولی هم بهمین منظور ببانك‌پرداختند ولی‌بعدا بمرحله عمل درنیامدوپولهای اشخاص راپس دادند.

بناها

یکی از بناهای قدیمی وزیبای کرمان بلکه ایران بازار کرمان است که قریب ۱۲۰۰ متر طول دارد ودارای سقفی بلند میباشد که‌تماما از آجر ساخته شده‌است وبنام بازار اختیاری معروف است و محل کسب وکار اغلب از کسبه سرمایه‌دار این شهرستان است.

اقلیت‌های مذهبی

اقلیت‌های مذهبی که‌در کرمان میباشند زرتشتیان هستند که عده آنها قابل ملاحظه است واین عده‌از اهالی هستند که‌توانسته‌اند بعد از هجوم عرب مذهب‌خو دراحفظ نمایند و هنوز درمحله زرتشتیان آشکده‌ای وجود دارد که کاملا آداب دین زرتشتی درآن حفظ وعمل میشود و تمام اوقات آتش در آن روشن است و همچنین زرتشتیان دارای مدرسه، درمانگاه و مسافر خانه مخصوص‌بخود هستند و قریب‌صدی پنجا. از متمولین کرمان را زرتشتیان تشکیل میدهند.

جشن سده که‌همه ساله ۵۰ روزه بفروردین برگذار میشود و آتش سوزی متصلی است چون ازآداب ایرانیان قدیم است منحصرا توسط زرتشتیان انجام میشود.

اولین نماینده زن مصر میخواهد طرحی درباره جلوگیری از تعددزوجات و طلاق بمجلس بدهد

« خانم امینه شکری» که اولین زن‌نماینده پارلمان مصر است هفته گذشته اعلام کرد که میخواهد طرح جدیدی در مورد زناشوئی به مجلس تقدیم دارد.

طبق این طرح ازتعدد زوجات جلوگیری خواهد شد و مردان حق ندارند بیش ازیکزن بگیرندمگر بااجازه قاضی ودر مواقع استثنائی همچنین‌اگر مرد بخواهد زن خودرا طلاق دهد باید قبلا جریان را به همسرش بگوید‌تازن‌بتواند ازخود در داد گاه دفاع نماید.

کلاس اکابر ایرانیان در کربلا

بدنبال خبر افتتاح کلاسهای مبارزه بابیسوادی برای ایرانیان‌مقیم عراق امروزازبغداد گزارش‌رسید که ازطرف اداره سرپرستی آموزشگاههای‌ایران درعراق‌دردمشتان دولتی‌حسینی ایران در کربلاییز کلاسهای مبارزه‌بابیسوادی تشکیل گردیده و دوست نفر از بزرگسالان که بین‌آنها اشخاص پنجاه وشصت ساله نیزدیده میشوند دراین کلاسها مشغول‌تحصیل میباشند.

کارخانه برق کاشمر

طوریکه‌ازوزارت کشوراطلاع میدهند طی‌مراسمی که‌درشهرستان کاشمر بعمل آمدکارخانه ۲٤۰ واتی برق شهرستان مزبور بوسیله آقای جعفری استاندار خراسان‌افتتاح‌شد.

متن موافقتنامه فرهنگی بین‌وزارت فرهنك ودانشکده پزشکی دانشگاه توبینگن آلمان درباره

دانشکده پزشکی نوبنیاد اهواز

امروزخبرنگارما متن‌موافقت‌نامه بین وزارت‌فرهنك‌ودانشکده‌پزشکی دانشگاه توبینگن آلمان درباره‌دانشکده پزشکی‌اهوازرا بدست‌آورد که ذیلاازنظرخوانندگان میگذرد:

موافقت‌نامه‌بین وزارت‌فرهنك‌دولت‌شاهنشاهی‌ایران ودانشکده‌پزشکی دانشگاه توبینگن.

ماده ۱ـ وزارت‌فرهنك‌دولت‌شاهنشاهی‌ایران‌قصددارد دراهواز دانشکده پزشکی توبنیادی‌تاسیس کند ودرآن‌استادان‌آلمانی بگمارد.

ماده ۲ـ دانشکده‌پزشکی‌دانشگاه‌توبینگن‌حاضراست‌برای تامین این منظورسرپرستی‌این‌دانشکده‌نوبنیاد راعهده‌بگیرد.

ماده۳ـ دانشکده‌پزشکی‌توبینگن‌حداکثر امکان دانشکده‌نوبنیاداهواز را ازنظرپرسنل‌فنی وعلمی وهمچنین‌ازنظرفکری کمك‌خواهدکرد ضمانت مالی ماکمك جنسی ازحدود مقررات سرپرستی مذکور دراین موافقتنامه خارج است.

ماده ٤ـ دانشکده‌پزشکی‌توبینگن‌سعی‌میکند برای پست‌های‌آموزشی دراهوازاستادان‌متخصص وباصلاحیت آلمانی که‌حاضربرای‌خدمت دردانشکده نوبنیادباشند وزارت‌فرهنگ‌ایران‌معرفی کند.

ماده ۵ـ برای‌تأمین‌حقوق ووظائف‌وزارت‌فرهنگ‌ایران واستادانیکه در اهوازخدمت‌میکنند‌نسبت‌بیکدیگرقراردادهای‌حتی‌الامکان‌بکنواختی تنظیم خواهد شد.

ماده ٦ دانشکده‌پزشکی‌توبینگن ازطرف‌خود نماینده‌ای‌تعیین‌خواهد کرد که‌تعهدات ناشی‌ازاین‌موافقت‌نامه‌را که عهده‌گرفته باوزارت فرهنگ ایران ورئیس دانشکده پزشکی اهواز اجرا کند همچنین برعهده این نماینده است استادانی را که دانشکده‌پزشکی توبینگن معرفی کرده است راهنمائی کند.

ماده ۷ـ دانشکده‌پزشکی توبینگن حاضر است بعدها (تعداد فعلا نامعلومی) ازدستیاران برگزیده دانشکده پزشکی اهواز را بدون پرداخت حقوق برای‌تکمیل‌معلومات‌خود درقسمتهای مربوطه بکاربگمارد.

ماده ۸ـ هردوطرف این‌موافقتنامه‌عقیده‌دارند که‌این‌موافقتنامه‌ضمانت حقوقی‌ندارد.

ماده ۹ـ مدت‌این‌موافقتنامه‌نامحدوداست ولی هر یك‌ازطرفین‌حق‌دارد ششماه‌قبل‌ازپایان‌سال‌تحصیلی‌ایرانی آنرا برای‌سال‌بعدفسخ کند.

ماده ۱۰ـ این‌موافقتنامه‌پس‌ازامضاء مقامات‌صلاحیت‌دار وزارت‌فرهنگ ایران‌ازطرفی ورئیس‌دانشکده پزشکی توبینگن وتائید وزارت‌خارجه‌آلمان فدرال‌ازطرف‌دیگر قابل‌اجراخواهدبود.

ماده ۱۱ـ زبان‌تدریس‌دردانشکده‌پزشکی‌اهواز انگلیسی‌خواهدبود.

ماده ۱۲ـ متن‌این‌موافقتنامه‌بدوزبان‌آلمانی وفارسی‌تنظیم‌شده ودرهردو زبان معتبراست.

وزیر فرهنگ
دکتر محمود مهران

رئیس دانشکده‌پزشکی‌اهواز (گندی‌شاپور)
دکتر محمدکار

رئیس‌دانشکده‌پزشکی‌توبینگن
پرفسور بادر

زغال خرواری شصت تومان

درمورد مطلبی که راجع بفروش زغال درشماره‌دیروز درهمین صفحه منتشر گردیدامروزآقای احمدزاده‌منشی صنف‌زغالفروش اطلاع‌داد که‌هم‌اکنون‌صنف زغالفروش‌زغال‌درهم‌خوب را ازقرارخرواری‌شصت‌تومان‌میفروشد ودرین‌تنزل نرخ گذشته‌ازعوامل‌دیگر تغییر فصل نیزموثر بوده‌است

طرز نگهداری خطوط راه‌آهن ایران‌از سال آینده مکانیزه میشود

چون‌با توسعه یافتن‌خطوط راه‌آهن‌ایران انجام تعمیرات ونگهداری خطوط باوسایل‌دستی امکان‌پذیر نمیباشدازچندی پیش اداره‌راه‌آهن ووزارت راه‌مطالعاتی انجام دادندتا راه‌آهن ایران باماشین آلات جدید نگهداری خطوط مکانیزه‌شود

بدین‌جهت‌تا کنون‌درحدود مبلغ ۵۰۰هزاردلاراز‌اعتبارات سازمان‌برنامه وراه‌آهن‌دولتی ماشین‌آلات برای‌نگهداری‌خط های‌راه آهن بطور مکانیك بخارج‌سفارش‌داده‌شده که تاسال آینده‌خواهدرسید.

قراراست‌ازسال آینده طریقه نگهداری‌خطوط راه‌آهن‌تغییر داده شودو طبق‌روش‌جدیدانجام گردد

برای‌این‌منظور شش‌نفر از مامورین فنی اداره خط و ابنیه راه‌آهن برای‌آشنائی‌بامر نگهداری‌خط هاوطریقه استفاده ازماشین‌آلات مزبور باروپا اعزام خواهند شد

دوسر نوشت

اثر ویکی کالینز
ترجمه ا. پ

-۲۷-

ایندفعه صدای ضعیفی بما جواب داد.

مثل‌اینکه یك‌موجود انسانی بطرف‌ما میآمد!

بعدازمدتی صدای گفتگوئی شنیدیم. سایه دومرد ازدورنمایان شد.

اولی راهنما بود که‌بطرف ماميآمد مردقوی هیکلی که‌پیدا بودباغبان یا مستخدم است پشت سراو بود.

راهنما باخوشروئی باما برخورد کرد وبرای دلداری ماشروع بحرف زدن کردولی مرددیگر ساکت برجا ایستاد.

بعد دومرد چند لحظه بایکدیگر مشورت کردند عاقبت تصمیم گرفتند دستهاشان رابهم بدهند وباینوسیله برای من نشیمنگاهی درست کنند که‌بنشینم ودستهارا روی شانه‌هاشان بگذارم.

دوستم که پالتوزین راحمل میکرد لنك‌لنگان دنبال مابراه افتاده بود. اسبها که‌از آزادی خود مشعوف بودند گاهی جلوی‌ماوگاهی‌پشت‌سرمان راه میآمدند.

ازبخت بلندآن دونفری‌که مراحمل میکردند، زیاد سنگین نبودم!

بعد ازدوتوقف‌کوتاه عاقبت مرا درمحل نسبتا خشکی برزمین‌نشاندند. بامید دیدن یك آبادی بادقت اطراف رانگاه‌کردم... ولی‌مه بردنگاهم‌رامحدود میکرد جزآب سیاه درمقابل‌خود چیزی ندیدم.

مردی‌که همراه راهنماآمده بود رفت وبعداز چندلحظه بایك قایق برگشت. مراکف قایق‌خواباندند وزین‌اسب رازیرسرم‌گذاشتند.

اسبهارا بحال‌خودرهاکردند ولحظه‌ای بعد قایق روی‌آب‌آرام وتیره بحرکت درآمد.

راهنمای ما گفت:

ـ علف باندازه کافی برای اسبها هست ووقتی شب برسد خودرا بیك دهکده خواهند رساند.

قایق ازکناره دورمیشد دواسب کوتاه را میدیدم که‌آب میخورند وبا شادی وشعف گردن یکدیگررا گازمیگرفتند.

عاقبت به یك‌جزیره خلوت وآرام رسیدیم. راهنما ومرد دیگردوباره مرا روی دستها نشاندند و دریك جاده سنگی براه افتادند بعداز چند لحظه جلوی عمارتی رسیدیم.

تاآنجا که من‌توانستم تشخیص بدهم ساختمان بزرك دوطبقه‌ای بودکه سه ضلع‌یك‌مربع راتشکیل میداد. درورودی بازبود سرسرای آن سردو غم‌انگیزبنظرمیرسید.

دومردی که مرا حمل میکردند دردیگری‌راگشودند. وارد راهروی‌طویلی شدیم یك‌بخاری بزرك‌آنرا گرم میکرد.

یك‌طرف راهرو درهای بسته‌ای که‌ازچوب جنگلی ساخته شده بود به چشم میخورد.

طرف دیگر قفسه‌های مملو ازکتاب دیده میشد. د رانتهای راهرو حاملین من‌به راهروی دیگری پیچیدند. دراین راهرو یك‌در بازبود یك‌اطاق بزرك که‌با کمال سلیقه مبله شده بود ودرآن دوتختخواب دیده میشد ظاهر گشت آتش دربخاری‌زبانه میکشید.

تضادبین جزیره سرد وخشك واین‌اطاق‌گرم وراحت واقعامطبوع بود

باعضلات کوفته وخسته روی تختخواب افتادم بدون اینکه بپرسم کجا هستم حتی ازاینکه صاحب خانه برای پذیرائی ماآنجا حاضرنبود متعجب نشدم.

بعدازچند لحظه استراحت حس کنجکاویم تحریك شد. باطراف خود نگاه کردم.

آن‌مردی که‌قیافه مستخدم یاباغبان داشت رفته بود. آنطرف اطاق رفیق سفرم سرگرم سئوال وجواب باراهنما بود.

اوراصدا زدم وپرسیدم که‌درباره این خانه چه‌میداند دوستم اطلاعاتی راکه کسب کرده بود برای‌من تکرارکرد. خانه متعلق به‌یك نجیب زاده سالخورده نواحی شمالی بود که«دورنوس» نام داشت ازبیست سال‌قبل این مرد دراین جزیره خلوت ودورافتاده با دخترش زندگی میکرد. وبعقیده عموم ویکی ازبزرگترین دانشمندان عصر حاضر بود. اهالی‌جزایر«شتلند»باو «خداوند کتاب» لقب داده بودند.

تنها دفعه‌ای که«دورنوس» ودخترش ازاین جزیره خارج‌شده بودندوقتی بودکه دریکی ازجزایر نزدیك یك‌مرض مسری شایع شده بودو آنها برای مبارزه باآن به‌جزیره مذکوررفته بودند. شب وروز بدون واهمه از خطربه بیماران کمك‌کرده بودند.

خود«دورنوس» ازاین بیماری بطرزمعجزه آسائی مصون ماندولی‌مادموازل «دورنوس» مبتلا شد. باکوشش بسیار اورا ازمرك نجات دادند ولی هیچوقت سلامت خود را کاملا بازنیافت. بعد ازآن بیماری ازدرد اسرار آمیزی رنج میبرد که‌هیچکس ازآن سردر نمیآورد. دوراز انظارمردم در کنج جزیره زندانی شده بود.

اهالی آن نواحی این دانشمند منزوی ودخترش‌را میپرستیدند. دردعائی که‌پدران ومادران به‌اطفال خود یاد میدادند اسم«دورنوس» بعد ازنام خدا قرار داشت.

ماوارد خانه «دورنوس» شده بودیم ولی از غیبت آقای «دورنوس» سر در نمیآوردیم. شاید این مرد ازدخول ما به خانه خود اطلاع نداشته باشد؟

ازراهنما پرسیدم:

آیاقبل از آوردن‌ما به‌این خانه رضایت «دورنوس» راجلب کرده‌اید؟

راهنما باقیافه مبهوت باز نگاه کرد اگربا او بزبان عبری یا یونانی حرف زده‌بودم اینقدرتعجب نمیکرد.

دوست من بنوبت خودپرسید.

ـ برای آوردن ما باینجا ازصاحب خانه اجازه گرفته‌اید؟

چشمهای مردشتلندی بیش‌ازپیش گردشد. مثل اینکه سئوال ما برایش توهین بزرگی بود.

بالحنی خیلی جدی گفت:

ـ فکرمیکنید من‌دیوانه‌ام‌که برای موضوع بی‌اهمیتی مثل آوردن شما و دوستتان باین‌خانه مزاحم «آقا» بشوم؟

ـ مقصودتان اینست‌که مارا بدون‌اجازه صاحب‌خانه باینجا آورده‌اید؟

راهنما مثل‌اینکه ناراحت بودکه چرا مغزهای سبك مااین موضوع ساده‌را نمیتواند درك‌کند. نفس عمیقی‌کشیدوگفت:

ـ بله.

قبل ازاینکه بتوانیم تعجب خودرا ابرازکنیم دربازشد ومرد سالخورده کوتاه قد ونحیفی‌که یك روبدوشامبر سیاه وبلند بتن داشت واردشد.

راهنما باکمال احترام تعظیمی‌کرد ودرراباست.

جای تردید نبود. مادرحضور آقای «دورنوس» بودیم.

فصل چهاردهم

اطاق تاریك

مردکوتاه قد به‌تختخواب من نزدیك شد. زلف سفیدوبراق اوروی‌شانه‌هایش ریخته بود.

باچشمهای آبی وبی‌نور مارانگاه‌کرد. باادب سرفرود آورد وباسادگی گفت:

ـ خوش آمدید، آقایان

ازاوتشکرکردیم وخواستیم ازاین مزاحمت غیرمنتظره عذرخواهی‌کنیم میزبان مامهلت نداد وخودش عذرخواست.

ـ فقط یکدقیقه قبل من‌ازحضورشما دراین خانه مطلع شدم. اینجا رسم است‌که وقتی من‌مشغول مطالعه هستم‌کسی مزاحمم‌نشود.

بعد روبمن‌کردوافزود

ـ خواهش میکنم مراعفوکنید اگرنتوانستم زودترازاین خود وخانه‌ام را دراختیار شمابگذارم. خیلی متاسفم‌که برای‌شماحادثه سوئی‌اتفاق افتاده است. اجازه میدهید پی یك طبیب بفرستم؟ اگرضروری باشد. باوجودپدی هوا وراه دوردکتررا میتوانیم باینجا بخواهیم.

آقای «دورنوس» درمکالمه اصطلاحات خیلی‌قدیم بکارمیبرد. وقتی‌حرف میزد انسان تصورمیکردکه مشغول دیکته‌کردن یك نامه‌است.

درحرکات وچهره‌اش آثار حزن وخستگی احساس میشد. بدون شك اوورنج ازدوستان قدیم بودند ویقینا ازمدتهای مدید بوجودیکدیگرعادت کرده بودند.

الرونشانه دردی قدیم درتمام وجودش احساس میشد. این نشانه را درپیشانی پهنش، درچشمهای بی‌نورش، روی لبهای باریکش وگونه‌های رنك پریده وپرچروکش خوب دیدم.

باوجود برخوردگرم ومؤدبانه اوبیش‌ازبیش یقین میکردم‌که مزاحم او شده‌ایم. بنوبت خودتذکردادم‌که چون خودم طبیب هستم میتوانم جراحتم را شخصا معالجه‌کنم واضافه‌کردم‌که من‌ودوستم لحظه‌ای بیش‌نیست‌که از خودسری وجسارت راهنما مطلع شده‌ایم.

آقای «دورنوس» هم عینا مثل راهنما مراباتعجب نگاه کرد. اوهم مقصودم را نمی‌فهمید.

بعداز لحظه‌ای فهمید مقصودم چیست. تبسم خفیفی چهره‌اش راروشن کرد.

دست روی شانه من‌گذاشت وگفت:

ـ ماآنقدر بمهمان‌نوازی شتلندی عادت داریم‌که بزحمت تردید خارجیها را دراستفاده ازآن درك می‌کنیم. راهنمای شماقابل ملامت نیست، آقا. در این جزیره هرخانه‌ای‌یك اطاق مهمانخانه دارد. وقتی شمادراین نواحی مسافرت می‌کنید می‌توانید وارد خانه من‌بشوید وهرقدر بخواهید بمانید. این‌موضوع طبیعی‌ترین چیزهاست ووقتی میخواهیدبروید من تااولین‌مرحله سفرتان شمارا بدرقه میکنم تازه‌کار فوق‌العاده‌ای نکرده‌ام ووظیفه‌ام را انجام داده‌ام. درسایرجاها رسوم قدیم‌کم‌کم‌ازمیان میرود ولی اینجا این رسوم همچنان پابرجاست. خواهش میکنم اینجارا خانه خود بدانید وهر دستوری برای راحتی‌تان لازم‌است بمستخدم من بدهید.

خبرنگاران ما از شهرستانها اطلاع میدهند

درگذشت

خبرنگار ما ازسنندج گزارش میدهد آقای سید عبدالله حضرتی از اجله علمای کردستان چندروز قبل پس‌از یك کسالت ممتد درسن ۸۰ سالگی بدرود حیات گفت . جنازه آنمرحوم در میان تشییع عده‌ای ازعلماء و روحانیون و وجوه طبقات مردم‌بخاك سپرده شد .

افغانها و طغیان هیرمند

درخاك‌ایران اراضی اطراف هیرمند راآب فراگرفته است

پانصد نفرکارگر برای‌جلوگیری از نفوذ آب بداخل‌شهر

مشغول سد سازی هستند

بطوریکه قبلا باستحضار خوانندگان عزیز رسید چندروزقبل رودخانه هیرمند باردیگر طغیان کردو اراضی اطراف رافراگرفت.

مامورین دولتی بمحض اطلاع ازجریان برای جلوگیری ازنفوذآب بداخل‌شهر دست باقدامات وسیعی زده وباوسائلی که‌در اختیارداشتند وباکمك افراد محلی‌از نفوذ سیل بداخل‌شهر جلوگیری نمودند.

درضمن عصر همانروزکمیسیونی برای جلوگیری ازخسارات سیل‌باحضور آقایان فرماندار، رئیس کشاورزی، فرمانده پادگان ، رئیس‌شهربانی درعمارت فرمانداری تشکیل‌شد ودرهمان جلسه ازمعتمدین محلی نیزدعوت بعمل‌آمدکه باکمیسیون مزبورهمکاری نمایند.

فعلا براثر فعالیت اعضای کمیسیون قریب پانصدنفرکارگر درمسیل سیل مشغول سدبندی هستند و بهیچوجه امکان نفوذ سیل‌بداخل‌شهر نمیرود.

خبرنگار ماافضافه میکند درزابل شایع‌است. افغانهاآبی‌راکه درآبانماه سال‌جاری دریکی ازمخازن خود ذخیره کرده‌بودند وبعلت بارندگیهای اخیر وجودآنرا زائددانسته‌اند بداخل هیرمند سرازیرنموده‌اند وموجب طغیان این‌رود شده‌اند.

اهالی ازمقامات دولتی انتظاردارندکه دراینمورد بامقامات دولتی افغانستان تماس بگیرند واگر این شایعات صحیح باشد ترتیبی بدهندکه درآینده ازاینگونه اعمال مامور دولت افغانستان جلوگیری‌شود

اسکله گمرك بندرپهلوی

موقتا تعمیر و مهار میشود

بموجب گزارشی که‌چندی‌قبل ازطرف‌خبرنگاراطلاعات‌در بندرپهلوی واصل گشته‌بود باستحضار خوانندگان محترم‌رسید که‌براثر سیل و بارندگیهای‌اخیر اسکله گمرك پهلوی درشرف انهدام است.

اکنون ازوزارت انحصارات‌وگمرکات اطلاع میدهند طبق مکاتباتی که‌بین اداره کل گمرك و وزارت‌راه ونخست‌وزیری انجام شده اداره‌کل بنادرو کشتیرانی وسازمان برنامه بایددرتجدید ساختمان اسکله مزبور اقدام نمایندو اداره، کل گمرك‌نیز تاحدودمقررات خودوبااستفاده ازاعتبارات محدودی که داشته واخیرا نیزقرارداد لازم‌برای‌انجام تعمیر موقت‌و مهار نمودن اسکله‌با است درسال گذشته‌قسمتی ازاسکله راموقتا باتیرهای چوبی‌تعمیر نموده شرکت سنتاب منعقدنموده است.

مریض‌است‌یاسالم ؟

کشتارگاه بوشهر بوضع بدونامطلوبی افتاده است، کف‌کشتارگاه چرکین‌ومحوطه آن مملوازخون وامعاواحشاء حیوانات است وپیوسته یك گله سك هار درمحوطه کشتارگاه مزاحم هستند.

علاوه براین چون لاشه گوسفندانی‌که درکشتارگاه ذبح میشوند اغلب مورد معاینه دامپزشك مربوطه‌قرار نمیگیرد مردم‌حقیقتانمیدانند گوشتی‌که مصرف می‌کنند مریض‌است یاسالم؟!

برنامه‌های عمرانی دهات را اجرا کنید

وضع زندگی ساکنین قراء اطراف بابل چندان رضایتبخش‌نیست. ساکنین دهات ازلحاظ‌بهداشت وفرهنگ* فوق‌العاده عقب‌مانده‌اند ؛ علاوه براین اغلب دهات اطراف‌فاقد راه‌شوسه هستندو ناچارمحصولات خودرا بوسیله چهارپایان که بهیچوجه صرفه و سودی ندارد حمل‌و نقل میکنند.

درعین‌حال درچنین‌اوضاع‌واحوالی‌ازمحل‌هوایه فوری های‌ده میتوان بکمك ساکنین دهات‌شتافت‌وبتدریج احتیاجات آنهارادر تمام‌زمینه‌ها مرتفع‌نمود.

فعلابطوریکه کسب‌اطلاع‌شده ازمحل‌صدی دوصدی پنج‌قانون‌عمران مبلغ یکمیلیون وپانصد هزارریال دربانك کشاورزی‌موجود است. میتوان‌با استفاده ازاین مبلغ برنامه‌های عمرانی‌رابموردا‌جرا گذاشت.

اهالی از آقای‌حاتمی‌فرماندار تقاضا دارندکه‌برای انجام‌برنامه‌های عمرانی دردهات اقدام سریعی صورت‌دهد.

تاسیس بنگاه ماشین آلات

خبرنگار ما از کرمانشاه گزارش میدهد : چندروز قبل آقایان‌مهندس فتح‌الله خازنی وشکرالله‌نورائی ازطرف سازمان برنامه به‌منظور تاسیس‌بنگاه توسعه‌ماشین آلات‌کشاورزی به کرمانشاه وارد شدند نامبردگان‌هم اکنون مشغول تهیه مقدمات تاسیس بنگاه مزبور میباشند.

بازدیداز تاسیسات‌نفتی

۳۰نفر دانش‌آموزان‌ازتاسیسات نفتی آبادان دیدن کردند

خبرنگارما ازاراك‌گزارش میدهد. چندروز قبل ۳۰نفرازدانش‌آموزان سال‌ششم متوسطه دبیرستان پهلوی اراك‌که بسرپرستی آقای‌جواد رئیس دبیرستان وعده‌ای ازآقایان دبیران بمنظور بازدیداز تاسیسات فنی به‌آبادان عزیمت نموده‌بودند مراجعت کردند.

دراین‌سفر دانش‌آموزان باراهنمائی کارکنان شرکت‌ملی نفت‌ازکلیه تاسیسات نفتی ومناطق دیدنی آبادان- خرمشهرواهواز بازدید کردند.

درعکس‌بالا دانش‌آموزان سال ششم متوسطه دبیرستان پهلوی اراك‌درکنار اولیای دبیرستان خود دیده میشوند .

عضو جدید

بیاد استادان فقید ورزش

هفته گذشته بمناسبت یکسمین چندروز قبل‌باستحضارخوانندگان سال فوت ابوالفضل صدری رئیس عزیز رسید که‌در جلسه انجمن‌شهر سابق اداره کل تربیت بدنی ودهمین مشهد آقای زرین‌نگار مراسم تحلیف سال درگذشت شادروان مهران‌مدیر را بجای‌آوردند . مجله نیرووراستی سخنرانی جامعی

باید خاطر نشان ساخت که‌آقای بوسیله آقای جعفریان رئیس اداره زرین نگار عضو جدید انجمن شهر تربیت بدنی خراسان درباره سجایای مشهد بوده وریاست انجمن کماکان اخلاقی‌وخدمات استادان فقید ورزش بعهده آقای طاهری میباشد. ازرادیو مشهد ایرادشد .

برازجانیها اگر تلفن می‌خواهند

این تعهدات رابایستی انجام‌دهند

چندی قبل‌بموجب گزارش خبرنگار برازجان باستحضار خوانندگان عزیز رسیدکه بازرگانان‌و اصناف‌اینشهرستان تقاضای‌نصب تلفن‌شهری دارند.

اینك از اداره اطلاعات وزارت پست‌و تلگراف اطلاع میدهند در صورتیکه تعدادمتقاضیان تلفن برازجان بیکصد نفر برسدو پرداخت آبونمان ازطرف‌انجمن شهرتصویب وتعهدگردد وزمین مناسبی جهت ساختمان تلفن‌خانه ازطرف‌شهرداری محل‌باختیار شرکت‌تلفن گزارده شودنسبت بتاسیس تلفن برازجان اقدام‌میگردد .

آبیاری کرمان

بزودی‌شرکت آبیاری کرمان‌باسرمایه‌سی میلیون‌ریال‌تاسیس‌میشود

هیئت مؤسس شرکت آبیاری انتخاب ومشغول کارشدند

هفته گذشته بدعوت آقای بنی‌آدم استاندارکرمان عده‌کثیری ازمالکین وسرمایه‌داران بمنظور مذاکره پیرامون تشکیل شرکت آبیاری درعمارت‌استانداری حضور یافتند.

دراین جلسه آقای شاهرخ مشاور هیئت مدیره بنگاه مستقل آبیاری که بهمین‌منظور واردکرمان شده‌است ضمن ایرادنطقی‌گفت بنگاه آبیاری درباره آب‌مشروب کرمان مطالعاتی دارد ودرآینده نیز بمطالعات‌خودادامه خواهدداد‌بنده‌پیشنهاد میکنم که‌دراینشهرنیزشرکتی‌بنام آبیاری کرمان باسرمایه سی‌ملیون ریال تشکیل شود. ازاینمبلغ بیست‌ملیون ریال‌آنرا بنگاه آبیاری خواهدپرداخت ولی‌ده‌ملیون ریال بقیه‌بایستی ازطرف اهالی‌پرداخت‌شود ضمنااگر تاآخردیماه مبلغ سه‌ملیون ریال ازده‌ملیون ریال ازطرف آقایان‌تعهد شود دراوائل دیماه‌نسبت به‌ثبت شرکت وانتخاب هیئت‌مدیر، اقدام میگردد.

این شرکت علاوه برحفرچاه عمیق بکسانی‌که بخواهند قنوات خودرا توسعه دهند وتکمیل نمایند کمکهائی خواهدکرد.

پس‌از خاتمه بیانات آقای شاهرخ، آقای استاندار پیشنهادنمودکه ده‌ملیون ریال سهام مردم به‌نسبت سهم‌ده‌هزارریالی وهزارسهم‌هزارریالی‌تقسیم‌شودکه‌عامه‌مردم‌بتوانند درآن‌شرکت‌نمایند.سپس‌برای‌انتخاب هیئت مؤسس شرکت‌آبیاری‌کرمان اخذرای بعمل‌آمد ودرنتیجه‌آقایان‌محمدارجمند، غلامرضا آگاه پرویز سروشیان، جواد ابراهیمی ، محمدعامری، یداله ابراهیمی، عزت‌اله کلانتری، هورتاش بسمت‌هیئت موسس انتخاب شدند.

عده کافی نیست

شش نفر نمیتوانند چهار صد شماره تلفن‌را اداره کنند

اخیرا ازطرف شرکت تلفن‌در برابر تقاضاهای اهالی‌زنجان تعداد پنجاه شماره برشماره‌های تلفن‌این شهرستان افزوده شدو باینترتیب مجموع شماره‌های‌تلفن‌این منطقه‌به‌چهار صدشماره رسید. گرچه ازدیاد این‌پنجاه شماره‌تلفن‌در برابر تقاضاهای بیشمار اهالی‌چندان قابل توجه بنظر نمیرسد واین شهرستان ،حداقل‌به یکهزارشماره تلفن احتیاج داردولی جای تاسف‌استکه‌برای تصدی امورهمین چهارصد شماره تلفن‌بیش‌از شش‌نفر متصدی‌وجود نداردودر صورتیکه باتوجه‌به تعداد شماره‌های تلفن‌وجود بیست‌نفر متصدی‌لازم است‌هم اکنون‌میتوان گفت‌فقط مدیریت وحسن‌تدبیر آقای جاوید کفیل ادارهٔ‌تلفن زنجان‌است که‌موجبات رضایت وخشنودی اهالی‌را فراهم‌نموده است‌باتوجه باین وضع تقاضا دارند نسبت بتکمیل‌کادر متصدیان‌امور تلفن این منطقه اقدام لازم‌بعمل آمده‌وضمنا تعداد شماره‌های‌تلفن شهری‌زنجان به‌یکهزار شماره افزایش یابد.

هنوزهم ...

خبرنگار ما از شیروان گزارش میدهد : هنوزهم دربیمارستان‌این‌شهرستان یکنفر مامای دیپلمه وجود ندارد و درعصر درخشان اتم ، هنوز هم اهالی این شهرستان‌باقابله‌های‌قدیمی که‌بهیچوجه مقید برعایت اصول بهداشتی نیستند سروکار دارند.

خوب است مقامات‌مسئول وزارت بهداری یك نفر مامای تحصیل کرده برای بیمارستان شیروان اعزام نمایند .

دوخانه آتش گرفت

وبیست‌هزارریال خسارت وارد آمد

خبرنگارما ازبهشهر گزارش میدهد. هفته‌گذشته منزل آقایان اسماعیل منشی‌زاده وخبازی واقع درخیابان ایستگاه دچار آتش‌سوزی شد بلافاصله مامورین آتش نشانی با همکاری مامورین شهربانی شروع باطفای حریق کردند و پس‌از یکساعت تلاش حریق بکلی خاموش گردید علت بروز حریق سرایت شعله چراغ‌نفتی‌به دیوار آشپزخانه بوده‌است.

دراینواقعه بیست هزارریال خسارت واردشده‌است.

پیروزی قزوین

خبرنگار ماازکرج گزارش‌میدهد. چندروز قبل تیم فوتبال کرج بسر پرستی آقای ریاحی مدیرفنی تربیت بدنی برای انجام مسابقه دوستانه‌ای بقزوین عزیمت‌نمود .

دراین مسابقه تیم قزوین ۲ بر بج‌برتیم ،کرج پیروز شد.

فوتبالیستهای کرج ساعت هفت بعداز ظهر همانروز از قزوین مراجعت کردند .

اصفهان و شهرستانها

رودسر - آقای‌سروان‌بیطرف‌رئیس شهربانی

نهاوند - آقای ناصرسلیمی‌رئیس اداره کل قندوشکر

گلوگاه - آقای حسین زریابی بخشدار

ایلام - آقای ستوان دوم غضنفری فرمانده گروهان گارد گمرك آقای مهندس شجعان رئیس اداره‌جنگل یاری آقای اصفهانی‌کار مند فنی جنگلبانی .

زابل - آقای سرگرد ابوالقاسم معینی فرمانده گردان ژاندار مری

اردستان - آقای فرهنك‌فرماندار

دوسال‌ونیم سرگردانی و چند کیلومتر اسفالت

هفته گذشته آقای مهندس «مویه» هنگام بازدید ازعملیات اسفالتکاری خیابانهای نهاوند بعلت نا مساعد بودن وضع هوا دستور تعطیل عملیات اسفالتکاری خیابانهارا صادر نمود.

باینترتیب پس‌از دوسال‌ونیم که‌از شروع اسفالت چند کیلو متر خیابانهای شهر میگذرد حداقل‌برای مدت ششماه‌دیگر مردم باید از باطلاقهائیکه براثرعملیات مقاطعه کاران برای‌زیرسازی در خیابانهای شهر ایجاد شده عبورومرور نمایندو درآینده‌نیز هرگز هوس اسفالت خیابانها راپس راه‌ندهند !!

نقدیر شدند

خبرنگار ماازمشهد مینویسد . آقایان شهیدی فرماندار میرافسری رئیس فرهنك درگزکه‌دربرگزاری ششمین دوره مسابقات کشتی و دو قهرمانی خراسان ابراز فعالیت و جدیت نموده بودند ازطرف آقای جعفری استاندار کتبا مورد تقدیر قرار گرفتند.

کمك بسیلزدگان

مطالعات محلی پیرامون خسارات وارده بعمل‌میآید

طبق گزارش خبرنگارما ازبندر بوشهر اخیرا ازمحل اعتبارجمعیت شیروخورشید سرخ‌بندر بوشهر بمنظور کمك‌بسیلزدگان بنادر(کنگان) و(دیر) اقداماتی انجام گردید. مقدار سه‌تن‌آرد ،یکهزار وهفتصد کیلو خرما ،یك‌تن‌سیب‌زمینی دویست کیلو شیرخشك ،سیصد کیلو شکر دوصندوق چای وتعداد هفت‌دستگاه چادر بوسیلهٔ آقایان شمس ، جعفری و یزدانی برای آنان ارسال شدضمنا آقای فضل‌اله نوحی فرماندار‌بندر بوشهر باتفاق آقای‌پیامی نمایندهٔ اعزامی‌جمعیت شیرو خورشید سرخ‌مرکزی به‌نواحی سیلزده عزیمت کردند تااعانات مزبوررا بین‌سیلزدگان بنادر کنگان ودیر توزیع نموده‌و مطالعات محلی پیرامون خسارات وارده بعمل آورند همچنین‌آقای‌پیامی‌مبلغ یکصدهزار ریال ازجمعیت‌شیروخورشیدسرخ‌بندربوشهربعنوان‌وام‌دریافت کرد تادر صورتیکه ایجاب کند بین‌سیلزدگان توزیع نماید.

بازدید از تاسیسات نفتی

۳۰نفر دانش‌آموزان‌ازتاسیسات نفتی آبادان دیدن کردند

خبرنگارما ازاراك‌گزارش میدهد. چندروز قبل ۳۰نفرازدانش‌آموزان سال‌ششم متوسطه دبیرستان پهلوی اراك‌که بسرپرستی آقای‌جواد رئیس دبیرستان وعده‌ای ازآقایان دبیران بمنظور بازدیداز تاسیسات فنی به‌آبادان عزیمت نموده‌بودند مراجعت کردند.

دراین‌سفر دانش‌آموزان باراهنمائی کارکنان شرکت‌ملی نفت‌ازکلیه تاسیسات نفتی ومناطق دیدنی آبادان- خرمشهرواهواز بازدید کردند.

درعکس‌بالا دانش‌آموزان سال ششم متوسطه دبیرستان پهلوی اراك‌درکنار اولیای دبیرستان خود دیده میشوند .

کانون پرورش میکرب !

کشتارگاه ورسومات بکانون‌پرورش میکرب‌مبدل‌شده‌اند

وجود کشتارگاه‌وکارخانه رسومات درداخل‌شهر جهرم‌سبب شده است‌که‌اهالی‌این شهردر معرض خطربیماریهای گوناگون‌قرار گیرند. زیرادر کنارکشتارگاه این منطقه همیشه تلی‌از زباله وکثافت وخندقی ازخونابه تشکیل گردیده‌استکه‌اهالی آنرا مرکز پرورش میکروب‌مینامند .اطراف کارخانهٔ‌رسومات نیز دست‌کمی ازکشتارگاه نداشته ومنبع‌تولید بیماریهای گوناگون میباشد با اینکه مکرر تقاضای‌انتقال کشتارگاه وکارخانهٔ رسومات بخارج‌ازشهرشده معهذا تاکنون باینموضوع ترتیب‌اثری داده‌نشده است. انتظاردارند هرچه‌زودتر دراین‌باره اقدام مقتضی بعمل آید.

خلاصهٔ خبرهای شهرستانها

جهرم- آقای خواجه‌ئیان رئیس فرهنك‌جهرم برای‌شرکت درکنفرانس پنج روزه روسای فرهنك شهرستانها بشیراز عزیمت‌نمود .

اصفهان- آقای استاندار باتفاق عده‌ای ازروسا ومحترمین‌ازپرورشگاه محمدرضاشاه پهلوی بازدیدکرد . دراین بازدید بانوملك عرفان مدیره پرورشگاه یك‌آلبوم نفیس به‌خانم استاندار اهدانمود.

اسدآباد همدان- ازبدو انتصاب آقای غلامحسین دستگه بریاست پست‌وتلگراف وتلفن اسدآباد وضع‌ارتباطی این قصبه بانقاط اطراف به‌صورت رضایتبخشی درآمده‌است.

ساوه- بمناسبت انتقال آقای حسن کریمی‌پور دادستان ساوه به شهرستان کرج‌چندروز قبل مجلس تودیعی باحضور روسای ادارات دولتی درمحل اداره بهداشت تشکیل‌شد. دراین جلسه ناطقین ازخدمات آقای کریمی‌پور اظهار قدردانی نمودند.

نهاوند- آقای سرگرد افشار قاسملو رئیس‌شهربانی نهاوند جهت معالجه بیماری‌خود بمرکزعزیمت نمود درغیاب ی‌آقای ستوان چاوشی امورشهربانی را سرپرستی مینماید.

مشهد- چندروز قبل آقای‌کوثری مدیرکل فرهنك خراسان باتفاق آقای بهادری رئیس فرهنك مشهداز آموزشگاههای شبانه بانوان که دارای یازده کلاس میباشد بازدید بعمل‌آوردند.

بندربوشهر- آقای عاطفی رئیس‌گمرك بندربوشهر باتفاق آقای سرهنك زند سلطانی رئیس‌گارد گمرك این منطقه بمنظور انجام کارهای اداری بصوب شیراز عزیمت کردند.

نیشابور- اقدامات آقای حسینی‌نژاد رئیس دارائی نیشابور درمورد پرداخت حقوق ومزایای کارمندان ادارات دراول هرماه موجبات‌خشنودی آنانرا فراهم کرده‌است.

فومنات- مامورین ژاندارمری دونفرسارق سابقه‌دار باسامی فتح‌اله اسدی وسرتیپ فرزند خانعلی‌که یکراس‌گاو ازمنزل آقای ظهرابی‌به‌سرقت برده‌بود دستگیرنمودند.

بندربوشهر- خریدمازاد غله کشاورزان درمناطق «حیات‌داود»،«دشتی» «تنگستان» ازتوابع‌بوشهربسختی‌انجام‌میگیردزیراعده‌ای‌ازمالکین وصاحبان غله ترجیح میدهندکه مازادگندم وجوخودرا بصورت‌قاچاق بخارج صادر کنند.

چالوس- چندروز قبل آقای‌سروان خامنه‌ای بشخصی موسوم‌بابراهیم کشفی مظنون شدودر نتیجه بازرسی بدنی مقدار دویست وشصت‌گرم تریاك ازجیب وی‌بدست آورد.

بندربوشهر- اداره آمار بندرکنگان که مستقل وتابع مرکزبودتبدیل بحوزه شده‌و ضمیمه ادارهٔ‌آمار وثبت احوال‌بندربوشهر گردید.

مشهد- باشیوع بیماری تیفوئید درشهرستان مشهد کلیه‌دستگاههای بهداشت بکارافتاد وتمام اهالی برضدبیماری مزبورتلقیح شدندهم‌اکنون براثراقدامات ادارهٔ بهداشت بیماری مزبور مرتفع گردیده‌است.

***

حمله به پتموند که‌مابخاطر آن‌قربانیهائی‌سنگین‌داده بودیم‌نقش‌مهمی‌درجریان کلی‌جنك‌داشت بدون‌این‌حمله وبدون‌حملات‌دیگری که‌متعاقب‌آن‌درفرانسه صورت گرفت‌هیتلر ممکن‌بود بمباران لندن‌رابوسیله‌موشکها ازآغاز۱۹٤٤ شروع کندودرحالیکه‌وی‌مجبورشدتا ماه‌سپتامبر صبر نماید در این‌تاریخ‌ارتش های‌ژنرال‌مونتگمری مواضع پرتاب موشك‌را که‌تهیه شده‌بودتصرف نمودند هیتلر مجبورشدموشکهارا ازمواضع موقتی که‌درهلندتاسیس‌شده‌بودواز فاصله‌ای که‌دوبرابر فاصله قبلی بود بلندن پرتاب کند ودر نتیجه‌هدف گیری‌آنطور که بایددقیق نبود* دریائیز خطوط‌ارتباطی آلمانها بقدری مغشوش شده بود که‌احتیاجات‌فوری‌میدان‌نبردرا نمیتوانست برطرف کند ومجبوربودند برای حمل‌موشکهاو تاسیسات مربوط بپرتاب موشك زحمت‌سیار بخودبدهند.

ژنرال ایزنهاور درکتاب‌خود موسوم‌به «نبرد دراروپا» مینویسد که‌بعقیده‌او بمباران‌بنمودندوسایر مواضعی که آلمانهادرآنجا هامشغول‌ساختن‌موشك‌بودند ورودموشك‌های«و۲»رامدتها‌بتاخیر انداخت‌وی مینویسد‌احتمال‌میرود اگرآلمانها موفق شده‌بودند این‌اسلحه‌جدیدرا شش‌ماه‌زودتر واردمیدان جنك کنندهجوم ما باروپا بسیار دشواروياغیر ممکن‌میشد.

من‌مطمئنم که‌اگر موفق‌شده‌بودند شش‌ماه‌زودتر منطقه‌واقع بین‌پرتسموت وساتاپنن راصرف (۱و۲)های قراردهندهجوم باروپا ازطریق فرانسه غیرممکن میشد» بعقیده‌من‌این اظهار نظر اغراق آمیز است *

تفاوتیکه بین‌بمب وموشك بوددرآنموقع چندان‌زیادنبودوحتی‌اگر آلمانها صدوبیست موشك‌در روزپرتاب میکردند وهیچیك‌ازموشکها درهوامنفجر نمیشدوبهدف‌میخورد مطابق دوباسه‌بمب یك‌تنی که‌دریك مساحت‌هزار مترمربع درهفته‌منفجر میگشت‌تاثیر داشت‌البته‌عقیده‌کارشناسان نظامی برای جلوگیری‌ازپیشرفت‌موشك‌بر این‌مبنی‌بود که نه‌تنها بخاطرحفظ‌جان‌مردم بودبلکه برای جلوگیری‌از لطماتی که‌بتجهیزات‌مابرای‌حمل‌باروپا وارد میآمدبود .

***

واضح‌است که‌در آمارپائیز آلمانهاخودرا آماده میکردند که‌نه تنهاما موشك بما حمله‌ور شوند بلکه‌ساهواپیماهای‌بدون خلبان‌نیزانگلستان‌رامورد‌بمباران‌قراردهند .آقای‌ساندیزدر۱۳سپتامبر ۱۹٤۲ چنین گزارش داد.

«دلائلی دردست‌است که‌دشمن‌درنظر دارد هواپیماهای بدون‌خلبان‌رابرای بمباران لندن‌بکاربرد. امکان این‌هست که‌باشکاری وباماتویخانه ضدهوائی خوداین هواپیماهاراسرنگون سازیم‌مگر آنکه‌این هواپیماهائی‌اندازه کوچك‌باشند باآنکه دراثر تظاهرات فوق‌العاده‌باسرعت‌بسیارحرکت کنند دراین‌دو صورت‌صرف‌قراردادن آنهاغیر ممکن‌خواهدشدجلوگیری ازخطراین‌هواپیماها‌بهمان ترتیب بایدباشد که‌جلوگیری‌از خطرموشکها یعنی‌بایدمراکزساختمان این هواپیما ها و مواضع پرتاب آنها را بمباران نمود »

مقالات و گزارشهای خارجی

بررسی جرایدجهان

انعکاس نطقهای خروشف وگرومیکو درجراید غرب

نیویورك تایمز مینویسد: حوادث سالهای اخیر ثابت کرده است که نمیتوان بگفته‌های مسکو اعتمادداشت وبااین وصف باید بالاخره راهی پیدا کرد که شرق‌وغرب‌نسبت‌بیکدیگرحس‌اعتمادبیابندتاجلوی‌خطرعظیمی که‌بشریت‌راتهدیدمیکند گرفته شود.شورویهاطوری‌سلاحهای‌اتمی‌خودرا برخ کشورهای غربی‌میکشند که بخوبی نشان میدهد حقیقتا واز صمیم‌قلب میل ندارند راه‌حل عاقلانه‌ای که‌باعدل وانصاف توام‌باشدبرای مسائل و اختلافات جهانی یافت گردد،ولی‌بایددانست که اگر راه‌حل مسالمت‌آمیز وعاقلانه‌ای یافت نگردد چاره‌ای‌جز یك‌مسابقهٔ تسلیحاتی شدید که یك خطردائمی برای جهان‌بوجود خواهدآورد درپیش شرق وغرب‌باقی‌نخواهد ماند وبهمین‌جهت نیزبرای کشورهای غربی درچنین موقعیتی تنهاراه این است که ازخود حس‌ابتکارنشان دهندو دست اتحاد بیکدیگر بدهند و رهبران‌ما باید درمقابل سدتبلیغاتی شوروی برنامهٔ صلح کشورهای غربی راجلوانداخته وآنراپیش ببرند.

× × ×

نیویورك هرالد تریبون مینویسد که نطق دورهبرشوروی خروشف و گرومیکو ثابت کرد که آمریکا حق‌داشت نسبت به‌پیشنهاد متحدین خود درباره دعوت یك‌کنفرانس خلع‌سلاح ازپنج کشور بزرك بدبین باشد و ازطرف دیگرنشان میدهد که چقدر نتایج مثبتی که ازکنفرانس پاریس بدست‌آمده‌است مفیدبوده ومدیون مساعی‌پرزیدنت آیزنهاور و دالس میباشد.

× × ×

منچستر گاردیان در سرمقاله خود مینویسد باید پیشنهادهای هفت‌گانه شورایعالی اتحاد جماهیر شوروی راپپذیریم. بهتراست کشورهای‌غربی درمورد بعضی ازاین پیشنهادهای هفت‌گانه ازخودگذشت نشان داده و بطرف شوروی برود مخصوصا قسمت‌اول‌راکه پیشنهاد میکند کشورهای بزرك ازاستعمال سلاحهای اتمی منصرف گردند قبول‌نمایند. درباره‌قسمت دوم که آزمایشهای اتمی‌را ازاول ژانویه منع‌میکند این‌روزنامه مینویسد بایه یك‌سیستم‌کنترل مفیدومؤثری برای نظارت دراین‌مورد پیش‌بینی گردد راجع به‌قسمت سوم خلع‌سلاح اتمی کردن آلمان و لهستان و چکسلواکی.

راجع به‌تقلیل نیروهای نظامی روزنامه مزبور عقیده‌داردکه باید کنفرانسی ازوزیران خارجه تشکیل شده‌ودراین مورد تصمیم لازم را اتخاذ نماید.

راجع به‌قسمت‌ششم پیشنهادها یعنی عدم‌توسل بزور برای حل و فصل اختلافات خاورمیانه روزنامه مینویسد این‌مسئله‌را مشکل بتوان بهمین سادگی حل‌کرد ولی‌اگر راجع‌بقسمتهای اول توافق حاصل گردد این مسئله نیز خودبخود حل‌شدنی‌است. واگر شوروی حقیقتا درمورد پیشنهاد اول‌خود صمیمیت وحسن‌نیت نشان‌دهد کشورهای غربی خواهندتوانست نسبت بسایر وعده‌های شوروی نیزاعتماد داشته باشند.

از حسین فاضل خبرنگار اطلاعات در پاریس

جشن بیست و یکم آذر ماه در پاریس

که‌بجا دیدم نظریات کامل آنانرا که پیمان شنیده میشود بعدا برای اطلاع دراین روزهاازبان روسای دول ضمو خوانندگان عزیز بنویسم.

بمناسبت روزتاریخی بیست‌و یکم آذرماه دعوتی ازطرف تیمسار سرتیپ امینی وبانو ازعده‌ای ازافسران‌عالیرتبه ارتش فرانسه،وابستگان نظامی‌خارجی مقیم پاریس‌وبعضی ازرجال‌بابانوانشان بعمل آمده بود. قبلا سالن پذیرائی سفارت ایران در پاریس به منظور پذیرائی ازمدعوینی که درحدود ۴۸۰ نفربودند آماده‌شده‌بود.

پذیرائی گرم وابستگی نظامی شاهنشاهی وصمیمیتی که دراین‌مجلس حکمفرما بودسبب شده‌بودکه اغلب وابستگان نظامی که بیکدیگر می‌رسیدند اظهارمیداشتند گذشته‌از این که‌امروزبرای‌ارتش‌ایران روزفرخنده ایست .برای‌مانیز این‌موقعیت راایجاد مینماید که اقلادرسال یکمرتبه‌بتوانیم درمحیطی‌گرم وصمیمی با یکدیگر ملاقات نمائیم. وابستگان نظامی کشور های‌عضوپیمان‌بغداد همچنین‌وابستگان نظامی کشورهای عضو پیمان اتلانتیك که توانسته بودنددر چنین جلسه‌ای گردآیند موقعیت‌را برای اظهار نظر هائی مناسب دانسته وگاهی جسته و گریخته مطالبی در مورد نزدیکی بیشتر کشورهای عضوپیمان و حتی الحاق دوپیمان بیکدیگر شنیده میشد

۲۱ آذر در دهلی

روزبیست‌ویکم آذرماه بمناسبت روز آرتش جشن باشکوهی ازطرف وابسته نظامی ایران درهند تیمسار سرتیپ محمدعلی پیروزان در باغ سفارت‌کبرای ایران دردهلی جدید تشکیل داده شده بودکه درآن عده‌ای‌از رجال واقسران عالیرتبه هند ونمایندگان سیاسی‌خارجه حضورداشتند. ازجمله مدعوین معاون ریاست جمهوری هند دکتر راداکریشنان بود که روز آرتش ایران رابه‌وابسته ارتشی تبریك‌گفت. سفیرکبیرایران آقای علی‌اصغر حکمت -تیمسارسرتیپ پیروزان وخانم پیروزان ازمدعوین پذیرائی میکردند درعکس فوق‌به‌ترتیب ازراست به‌چپ آقای حکمت ،دکترراداکریشنان معاون رئیس جمهورهند خانم پیروزان وتیمسارپیروزان درجشن سفارت‌دیده‌میشوند

تمدید آگهی مسابقه آرم وزارت کشاورزی

پیرو آگهی‌قبلی تهیه‌طرح آرم کشاورزی‌را که‌مسمل عملیات مربوط بکشاورزی‌نوین درایران باشد میان‌هنرمندان‌ونقاشان وطراحان مسابقه می گذارد.

شرکت کنندگان بایدطرح‌خودرامنتهی‌تاساعت۹صبح روزسی‌ام دیماه درپاکت لاك ومهر شده‌بدفتر اداره کل‌اطلاعات‌تسلیم‌نموده‌ورسیددریافت‌دارند طرحهای‌رسیده‌توسط‌هیئتی‌موردمطالعه‌قرارگرفته‌و به‌طراح هنرین آرم بنا به‌تشخیص اعضای‌هیئت وتائیدوزارت کشاورزی‌ناده‌هزارریال بعنوان دستمزد پرداخت‌خواهد گردید.

وزارت کشاورزی

Le Monde

جنك آینده جنك سلاحهای اتمی است

دراین جنگها هیچ کشوری ازخطر مصون نخواهدماند

جنگهای آینده جنك‌با موشك و جنك باسلاحهای اتمی خواهد بود و شرق وغرب خودرا بااین سلاحها مجهز میسازند . بدون تردید هم اکنون مسابقهٔ شدیدی میان بلوك غربی وشرقی برسر ساختن‌موشك‌های قاره‌پیما وموشکهای بردمتوسط درگرفته‌است.

درهفته گذشته دکتر ورنرفون - براون کارشناس معروف آلمانی که دربارهٔ موشکها تخصص کامل دارد درکمیسیون تحقیق مجلس سنای آمریکا که درحال حاضر مشغول بررسی دراطراف وضع و پیشرفت این کشور درتهیه وساختن سلاحهای اتمی وموشکهای مختلف‌است‌اظهار داشت که موشکهای قاره پیمای اطلس وتیتان آنقدر نیرومندمیباشند که میتوانند یك قمرمصنوعی ۵۰۰ کیلوگرمی رابمدار خود بگرد زمین برسانندواورا روی این مدار رها سازند اظهارات این‌دانشمند که‌اخیرا به‌تبعیت کشور آمریکا درآمده‌است ازطرف ژنرال مداریس رئیس قسمت تهیه وتدارك‌موشکهای هدایت‌شونده آرتش‌آمریکا موردتائید قرار گرفت واین دونفر افزودندکه هنوز دراین زمینه آزمایش قطعی واطمینان‌بخشی بعمل نیامده‌است وآزمایش اخیری که‌ازموشك اطلس بعمل آمد هنوز اطلاعات قطعی وکامل‌از وضع‌موشك مزبور وقدرت اوبدست نداده‌است.

اکنون بایددید که موشکهای با برد متوسط که آمریکا میخواهد در اختیار متحدین اروپائی خودبگذارد تکمیل‌شده وآزمایشهای قطعی‌ازآنها بعمل آمده است یاخیر .مك‌الروی وزیردفاع آمریکاچندی قبل اطلاع داده بودکه موشکهای «ثور» که متعلق به‌نیروی زمینی است وموشك های «ژوپیتر» که به‌نیروی هوائی تعلق دارد بزودی بمقدار بسیارزیاد ساخته خواهدشد.

ده‌موشك درماه

درحال حاضر هرماهه کارخانجات آمریکائی دو موشك «ثور»درماه می سازند ولی تاچند ماه‌دیگر تهیهٔ این موشکها سریعتر شده و هرماهه کارخانجات مزبور ده‌موشك آماده خواهند ساخت وبتدریج تهیه آنها سریعتر خواهدگردید.

درحال حاضر نگرانی کشور های غربی ازیك‌موضوع است.پایگاههائی که‌سازمان دفاعی آتلانتیك درکشور های اروپا بوجود آورده‌است معدود است این‌پایگاهها که باهزینه بسیار گزاف ساخته‌شده است هدف خوبی برای دشمن میباشد زیرابدون‌تردید اگریلوك مترقی تصمیم بیك‌حملهٔ ناگهانی بگیرد دراولین فرصت‌این پایگاهها را هدف بمبهای اتمی خود قرارخواهدداد اگر درعصرهواپیما- های بمب‌افکن بودیم ازدوطرف یك جنك هر کدام زودتر موفق میشد وسایل دفاع ووسایل حملهٔ حریف رازودتر ازبین به‌برد پیروزی را به‌ دست آورده بود و احتیاج نداشت مراکز صنعتی ومراکزارتباطی‌حریف رانیز منهدم سازد ولی‌درعصرموشك های قاره‌پیما مسئله صورت دیگری بخودگرفته‌است.

موشکهای اتمی‌احتیاج بپایگاههای وسیع ندارند یك‌برج پرتاب که فقط درمحوطه کوچکی ممکن‌است پایه- گذاری گردد برای‌استفاده از آنها کافی‌است. حتی این پایگاهها رامی توان درهرنقطه که مورد نظرباشد ایجادکرد تنهاشرط بوجود آوردن این‌پایگاهها بعضی شرایط هوا - شناسی وشرایط محدود دیگری‌از نظر موقعیت وامکان استفاده از پایگاه است. بهمین جهت خوددولت آمریکا اعتراف میکندکه بهترین وسیله دفاع درحال حاضر اینست که تعداد این‌پایگاههای پرتاب موشك هرقدر ممکن‌است بیشتر وبهتر باشد تادشمن نتواند بایك حملهٔ ناگهانی تمام مواضع دفاعی و تمام وسایل متقابل کشورهای غربی را از بین به‌برد.

مسابقه ساختن ونابودکردن

بنابراین مسابقهٔ جدیدی نیزبرای ساختن پایگاههای پرتاب موشك‌از یك‌طرف ووسایل انهدام این پایگاه ها میان دوبلوك شرق و غرب آغاز گردیده است.

این موضوع استراتژی جنگهای آینده را تغییر داده و نقشه های حملات هوائی اتمی را نیز به‌کلی‌بهم ریخته است زیرا دیگر کافی نیست که‌حریف بفکر معدوم ساختن پایگاه های هوائی ومراکز تمرکز قوا ونیرو های هوائی وغیره دشمن‌خودبیفتدوبا حمله بقوای نظامی او امید وار باشد که‌بپیروزی خواهد رسید بلکه باید در صدد باشدکه تمام پایگاههای پرتاب موشکهای اتمی که دربرابر قاره اروپا درگوشه وکنار بوجود آمده است منهدم سازد بهمین جهت نیز برای رسیدن باین هدف باید از بمبهای اتمی «هیدروژنی» که قدرت تخریبی بسیار زیاد دارند استفاده کند تابتواند در عین‌حال منطقه‌بسیار وسیعی را خنثی نماید . اینست که درجنگهای آینده‌که دو حریف باید وسایل حمله و دفاع طرف را بکلی از بین ببرند با توسل به بمبهای‌اتمی بسیار قوی مناطق بسیار وسیعی را معدوم ساخته و بدین ترتیب هیچ نقطه از جهان را از خطر جنگ‌اتمی مصون نخواهندگذاشت.

متأسفانه دفاع درمقابل این‌حملات هنوز در مراحل بدوی است یعنی بایدگفت هنوز وسایل دفاع‌مؤثری در مقابل حملات اتمی شدید یافت نشده است.

بقیه در صفحه سیزدهم

خضاب جمالیه
میلیونها نفر برای مشکی کردن موهای سفید
فقط خضاب جمالیه مصرف مینمایند
فروش در تمام داروخانه های کشور

اطلاعاتیکه‌مادرآن تاریخ ازاین جریانات داشتیم در۲۵سپتامبر توسط پروفسورجوتز رئیس شعبه‌علمی سرویس اطلاعات‌وزارت هواپیمائی باین‌قرار دراختیاردولت گذاشته‌شد «اطلاعات سیاسی جمع آوری‌شده است بانه‌چه‌قسمتی ازاطلاعات که‌ممکن‌است دقیق‌باشدوشهادتهای متضاد بعضی افراد این نکته‌راتأیید میکندمعهذاابن‌اطلاعات دراکثر موارد‌بایکدیگر مطابقت‌داردونشان‌میدهد که آلمانها درپنموندهمشغول تحقیقاتی دربارهموشکهای دوربر وازمیباشند ابن‌مطالعات مشکلاتی برخوردهاست‌ساختمان موشکهارابطور سری‌متأخیر می‌اندازدبااینکه‌هیتلراصرار دارد که‌هرچه‌زودتر‌ابن‌موشکهابطورسری‌ساخته‌شودساختمان‌موشکها بطورسری‌هنوزمدتی طول‌خواهدداشت احتمال‌دارد که‌نیروی هوائی آلمان‌تحقیقات برای‌ساختمان‌هواپیما های‌بدون‌خلبان‌را که مدتهاپیش‌شروع کرده نتایجی‌رساندهباشد وبازهم‌باحتمال‌قوی ابن‌هواپیماهازودتر ازموشکهاساخته‌خواهدشد»

دراین‌احوال‌درمناطق ازشمال‌فرانسه‌مشاهده‌شد که‌مواضعی که شکلهای‌عجیب‌وغریب‌داشت‌ساخته می‌شدهمهٔ آنها یك‌شکل‌بود وچنین‌بنظر میرسد که جهتشان سوی لندن‌است هر واحداز اینمواضع‌چند دستگاه‌مخصوص داشت که شکل‌اسکی بود عکسبرداریهای هوائی‌بما نشان‌داد که مواضعی شبیه‌مواضع شمال فرانسه پنمود وجوددارد وحتی‌در کنار یکی‌ازاین‌سرسرهها‌یك‌هواپیمای سیار کوچك‌قرارداده‌شده بودماچنین‌استنتاج کردیم که این‌مواضع که‌شکل‌اسکی درشمال‌فرانسه‌ساخته شده‌برای‌پرتاب‌هواپیماهای بدون‌خلبان‌وبابمبهای پرنده‌تعبیه‌شده‌است.

***

دراواسط‌پائیز بود که‌من ازمشکلات بزرك‌وطولانی خودمان بارئیس‌جمهور سخن گفتم روسای ستادارتش‌ازجریان تکنیك‌های‌مختلف جنگی‌اطلاع‌داشتند ولی‌من‌لازم‌دیدم که‌شخصاً رئیس‌جمهوررااین مطلع گردانم.

«۲۵ اکتبر ۱۹۴۳

ازیك‌شخصیت سابق درمائی به‌پرزیدنت روزولت.

۱-بایدشما اطلاع‌دهم که اطلاعاتی که‌ظرف‌شش‌ماه اخیر جمع‌آوری شده‌نشان‌میدهد که آلمانها خودرا آماده‌میسازند که‌انگلستان مخصوصا لندن‌را بوسله‌موشکهای دوربرواز که‌تاشصت‌تن‌وزن دارندومواد منفجره‌ای بمیزان ده‌تابیست‌تن با خودحمل‌میکنندبمباران کنند.

بهمین‌دلیل است که‌ماهمزمندرا که مرکز اصلی تحقیقات‌شان‌دراین زمینه‌میباشد بمباران کردیم ماهمچنین منطقه. اتن‌درنزدیکی سنت‌اومر را که‌درآنجا ساختمان این‌موشکهامدتهاست شروع‌شده بمباران‌نمودیم.

درحال حاضر شش‌ما هفت‌منطقه مخصوص تهیه‌موشکها وجود دارد که ما ازهمه‌آنها اطلاعی نداریم.

۲-عقیده علمی‌دراین‌باره هنوزاین است که‌ساختمان چنین‌موشکهائی غیرممکن‌است‌اما شخصا عقیده‌من‌براین‌است که‌ساختمان‌این موشکهامجاز نیست‌ماناکارشناسان خود دراین‌زمینه‌مرابط نزدیك برقرار کرده‌ایم وقراراست‌موشکهائی ساخته‌شود که‌بهر واز‌هواپیماهای بدون‌خلبان کمك کند. کمیسیون مخصوصی که‌ماموربمطالعه‌این‌وسائل تعیین‌شده‌عقیده‌دارد که‌دراواسط تابستان‌ممکن‌است‌ماموردچنین‌حملاتی قرارگیرد‌وحملات بزرگتری درآغازسال آینده شروع‌شود.

اطلاعات هنری

بهترین تصاویر شرقی

بطوریکه قبلا اطلاع دادیم کلیه آثاری که‌در نمایشگاه «کریستال» در روی بلور مشاهده میشود از آثار نقاشان آسیائی است ودر کارخانه «استوبن» امریکا تهیه شده است این نمایشگاه بوسیله اداره کل هنرهای زیبای کشورترتیب‌داده‌شده وجمعا ۳۶ اثر از نقاشان آسیائی درروی بلور حك گردیده است که سه نفر آنها ایرانی هستند آقای خطائی برای طرح‌خود یك درناوچند بوته گل انتخاب نموده ودرنهایت زیبائی باتمام رسانیده است این‌نقاش خوش ذوق اصفهانی در۱۷ سالگی تحت نظر حاجی میرزا آقا امامی شروع به تحصیل هنر کرده ودراثر استعداد وپشتکار وافی اکنون از بهترین هنرمندان فنون نقاشی و تذهیب وطراحی ورنك آمیزی کاشی شده است.

آقای پرویز مفیدی درتهران‌متولد و از دانشکده هنرهای زیبای‌دانشگاه تهران فارغ‌التحصیل شده‌است.

وی‌برای کار خود ازآثار فلزی قدیمی لرستان الهام گرفته و«شیران جنگی» اوزیبائی خاص‌نقوش قدیمی و هنرجدید را نشان میدهد. آقای جعفر شجاع «سرو شیراز» راکشیده وزیبائی وظرافت آنرا در کنار بوته گلی که‌بلبلی برآن نشسته بخوبی نشان داده‌است. این جوان هنرمند که اصلا از اهالی تبریز است از دانشگاه تهران در قسمت تزئین فارغ التحصیل شده وهنرمینیاتور را تحت نظر استاد حسین بهزاد آموخته است.

آثار این سه‌هنر مند ایرانی‌همراه با آثار هنرمندان کشورهای دیگر آسیا به امریکا برده شد واستادان بزرگ کار خانه استوبن شروع به ساختن ظروف کریستال مخصوص این‌طرح هانمودند.

کار خانه استوبن مدتها برای تهیه بلوری که کاملابی‌رنك وشفاف باشد کار کرده و۲۰۰نفر از شیمیدانهای این کار خانه با۵۰٫۰۰۰فرمول‌تجربه کرده‌اند تابالاخره‌توانسته‌اندشیشه‌ای بی‌رنك‌ودرخشان مثل کریستال‌یك پارچه طبیعی بوجود آورند.

پس از ساخته شدن بلور استادان ماهر باهمان هنرو ظرافت کارنقاشان طرح‌های هنرمندان آسیائی رابرروی این قطعات که‌دردنیا منحصر بفرد میباشند تراش دادند وآثاری را بوجود آوردند کهزیبائی خیره‌کننده آنها اکنون مورد تحسین جهانیان قرار گرفته است ونمونه‌ای بارز از

آقای خطائی

آقای مفیدی

آقای شجاع

معمولا برای تهیه یك قطعه بلور همکاری بین هنر مندان آسیا و عالی استوبن یك تیم وگروه شش نفری که هریك درکار خوداستادند آمریکا محسوب میشود.

برای اولین بار در سال ۱۹۳۷ «ماتیس» نقاش بزرك طرحی برای کار میکنند.

انواع سنك‌ها ومواد شیمیائی که این منظوربامریکا فرستاد که‌بسیار برای تهیه شیشه بکار میرود متفاوت جالب‌وزیبا ساخته شدوبعدهانقاشان است وبعضی شیشه‌ها تقریبا آبی بزرك دیگر نیز دراین مسابقات رنك‌وبرخی کرمرنك ویاکدر میشوند شرکت کردند.

کرك دوگلاس‌فیلمی تهیه‌میکند

کمپانی یونایتد آرتیست بهترین وسیله پیشرفت وهنرنمائی هنرمندان سراسر جهان است‌زیرا این کمپانی استودیوهای کاملامجهزی داردکه دراجارهٔ تهیه‌کنندگان فیلمها ـ هر کس‌واز هرکجا که‌میخواهد باشد قرار میدهدوبدون آنکه کوچکترین دخالتی درکار آنان‌بنماید پس از اتمام‌فیلم‌خودش‌با گرفتن‌پورسانتاژی پخش فیلم یا فیلمهای آنان رابعهده میگیرد.

بدین ترتیب هنرمندانی که‌ذوق‌و ابتکار داشته باشند ببهترین‌وجهی میتوانند آنرا دراین کمپانی دربوته آزمایش قراردهند، چنانکه از این قبیل هنرمندان بسیاری‌را میشناسیم وبرای مثال‌میتوان ازهنرپیشه‌معروف «برت‌لنکستر» نام‌برد که تاکنون چندین فیلم مستقل دراین کمپانی تهیه کرده‌وبا موفقیت‌های شایان توجهی روبرو شده است.

(کرك‌دوگلاس) نیزاخیرا بهمین فکر افتاد وبانظارت خودفیلمی بنام (راههای افتخار)دریکی‌ازاستودیوهای کمپانی یونایتد آرتیست تهیه‌نمود.

داستان فیلم‌از کتاب مهیج‌وجالبی که«همفری کاپ»بهمین نام‌ازشورش درارتش فرانسه‌واقع درجبهه غربی نوشته اقتباس شده است.

این فیلم در اروپا تهیه شده و هنرپیشگان آن بجز خود کرك دوگلاس، آدلف منجو هنرپیشه قدیمی امریکا است که تاکنون در ۲۰۰ فیلم بازی کرده‌است ودر این فیلم دررل‌یك ژنرال فرانسوی‌ظاهر میشود. وبقیه عبارتنداز‌جرج مکردی و رالف میکر.

کارگردان وتهیه‌کننده‌فیلم بترتیب استانلی کوبریك و جیمس. ب. هاریس میباشند عکس بالا (کرك) دوگلاس و «جرج مکردی» را دریك صحنه ازفیلم نشان میدهد.

سفیر کبیری بایك دستمال ویك شیپور

این لقبی است که امریکائیها به (لوئی آرمسترانك) سلطان‌جازدنیا داده‌اند،زیرا(لوئی) که‌اخیراگردش دور دنیای خودرا آغاز کرده است، دراین‌سفر پرطول ودرازبدو چیزخود بیش از همه اهمیت میدهد یکی شیپورش ودیگری دستمال‌سفیدی که‌هنگام زدن شیپور بایددر دست چپ بگیرد.

این نشانه‌خاص را در دیگر هنرپیشگان سینما نیز میتوان یافت چنانکه پیپ «بینك کروزبی» و کلاه‌و (جیمی دورانت)وبسیاری دیگرشهرت زیاد دارد.

اکنون کمپانی (یونایتد آرتیست) ازاین مسافرت (لوئی‌آرمسترانك) بدور دنیاو عادت خاص، وی‌دربدست گرفتن دستمال سفید استفاده کرده وروی همین زمینه فیلم جالبی بنام ساچموی کبیر ازاو تهیه کرده‌است.

استفاده ازدستمال سفید راسلطان جاز ازاولین فیلم خودکه بنام(کوچه افتخار)درکمپانی متروگلدوین مایر بازی کرد شروع نمود. همبازی آرمسترانك دراین‌فیلم «رالف‌میکر» میباشد.

موریس شوالیه‌بامریکای جنوبی میرود

«موریس شوالیه» هنرپیشه قدیمی فرانسوی‌که درفیلمهای مهمی شرکت داشته‌است اکنون مشغول بازی درفیلمی‌است که«وینست‌مینلی» کارگردانی آنرا به عهده دارد. درفیلم مزبورکه «ژیژی» نام دارد «لسلی‌کارون» و«لوئی‌جردن» هم شرکت دارند دبزودی تکمیل شده و ببازار خواهدآمد.

موریس شوالیه اعلام داشته‌است که بعدازپایان این فیلم تصمیم دارد بامریکای جنوبی وکانادا ومکزیك‌مسافرت کرده به‌تنهائی‌نمایش هائی بدهد.

بیماری ستاره هنرمند

«گلوریا سوانسون» هنرپیشه معروف وزیبای قدیم که‌زمانی از معروفترین هنرپیشگان زن سینما محسوب میشد طبق خبر رسیده بسختی بیمار وبستری شده است آخرین فیلمی که ازوی تهیه و در تهران هم‌نمایش‌داده‌شدفیلم عالی‌وکم نظیر (غروب‌یك ستاره)بود که با (ویلیام‌هولدن) بازی کردویکباردیگر درسالخوردگی باموفقیت زیادمواجه شد.

پیشنهاد

گرچه بیش‌از یکهفته ازتصمیم مابرای‌تعیین بهترین هنرمندان‌کشور نگذشته است معهذا عدهزیادی ازعلاقمندان‌به‌هنردراین مسابقه شرکت کرده‌اند ضمنا چون‌پیشنهادشده است‌بجای‌همه هفته، هردوهفته یکبار مبادرت بانتشار اسامی بهترین هنرمندان نمائیم لذا اولین فهرست اسامی‌که براساس نامه‌های وارده تهیه شده‌است روزپنجشنبه آینده منتشر میشود وازآن به‌بعد نیز تا انتشار فهرست نهائی، هردوهفته یکبار صورت‌اسامی هنرمندان منتشر خواهدشد.

خلاصه شرح زندگی هنرمندان

ماکس اشتاینر

موسیقی‌دان معروفی است‌که در رشته خاصی شهرت پیدا کرده‌و آثار او اهمیت زیاددارد. گر چه قسمتی ازآهنگهای وی‌جنبه‌تجارتی دارد ولی‌این موضوع نمیتواند مانع ازارزش ساخته‌های او باشد وبسیاری ازصفحاتی که‌ازآهنگهای اوتهیه میشود بمقدار زیاد به ـ فروش میرسد. «ماکس‌اشتاینر» برای فیلمهای سینما آهنك می‌ـ سازد واگرآهنگی‌را برای فیلم

نساخته‌باشد نیزموسسات سینمائی اثراورا باقیمت بسیارخوب برای استفاده درفیلم خریداری میکنند.

وی درپایتخت‌موسیقی‌یعنی «وین» بدنیا آمده واکنون ۶۷سال دارد، پدرش نقاش زبردستی بود. ولی هنگامیکه «ماکس» بیش‌از ۱۵ سال نداشت درگذشت واو با وجود مشکلات زندگی، درکاخ سلطنتی اطریش به‌تحصیل موسیقی اشتغال ورزید وبعدازآنکه سن‌او بالارفت. بایکی ازتماشاخانه‌های وین‌قراردادی بست وبتدریج شهرت‌پیداکرد بطوریکه‌کمپانی‌های هالیوود،هنگامیکه وی سی‌سال داشت ازاو دعوت کردندکه برای تهیه‌آهنك جهت‌فیلمها به‌هالیوود رود. درهالیوود هم‌برای فیلم‌آهنك میساخت وهم‌کنسرتهائی ترتیب میدادکه موجب‌شهرت روزافزون اومیگردید، دراین مدت «ماکس‌اشتاینر» برای بیش‌از ۳۲فیلم مهم‌وعادی آهنك تهیه‌کرده‌که مهمتر ازهمه آهنك فیلمهای «جانی‌بلیندا» «دراوج قدرت» «سرچشمه» «دالاس» وگنجهای «سیرامادر» است‌که علاقمندان بسینما اکثرآنهارا دیده‌اند. ضمنا اوچندین‌بار جوائز مهم سینمائی ازجمله اسکار نیز دریافت کرده‌است وازچندین سال‌پیش فقط برای‌کمپانی وارنر اهنك میسازد، آثاراو موجب اهمیت بیشتر محصولات وارنر شده‌است.

دوفیلم سینماسکوپ ورنگی

مقدمات تهیه یك فیلم بصورت سینماسکوپ‌سیاه وسفیددرایران‌همچنین یك فیلم‌رنگی تقریبا بانجام رسیده و با آماده‌نمودن وسائل ازچندماه دیگر تهیه این دوفیلم شروع‌میشود.

همان فیلم«هفت‌زن ویك‌هدف»میباشد و فیلم رنگی ازنوع فرانیا کولور وبا کمك و مساعدت لوکس فیلم ایتالیا برداشته میشود که ۶۰ درصد آن درپاریس وروم برداشته خواهد شد. فیلمبرداری این فیلم ازتاریخ ۲۵ فیلم سینما سکوپ سیاه و سفید اردی بهشت سال آینده‌شروع‌میشود.

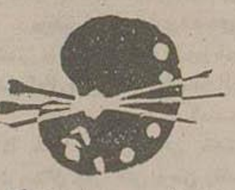

بعداز ظهر دیروز نمایشگاهی‌از آثار جدید هنرمندان و نقاشان معاصردر باشگاه مهرگان افتتاح گردید. این‌نمایشگاه ازطرف‌جامعه لیسانسیه‌های دانشسرای عالی‌ترتیب داده شده است‌ودر افتتاح‌آن‌عده‌ای از رجال و معاریف و فرهنگیان و دوستداران هنر حضور داشتند و آثار موجود موردتوجه قرارگرفت.

آقای پرویز اصانلو امروز برای مطالعه وتکمیل معلومات در رشته

کارگردانی و فیلمبرداری بدعوت‌دولت امریکا به‌هالیود مسافرت کرد.

نمایشگاه هنری درباشگاه مهرگان

قابل توجه کلیه مقاطعه کاران

ŠKODA

کارخانه اشکودا

کارهای ساختمانی بسیارزیادی‌درایران انجام‌داده‌است و امروز بشما بهترین بیل مکانیکی (خاك بردار) را معرفی میکند.

بیل‌مکانیکی(خاك بردار) اشکودا شهرت‌جهانی‌دارد

با ظرفیت خاك برداری ¾متر مکعب ـ یك متر مکعب و ۲½ متر مکعب

بیل مکانیکی بظرفیت ¾ متر مکعب مقدار ۶۰ متر مکعب خاك را فقط درظرف یکساعت حفر وحمل میکند.

الف ـ خاك بردار بلم
ب ـ خاك بردار چین
ج ـ بیل مکانیکی
د ـ اسکله لادر
ه ـ جرثقیل

بیلهای مکانیکی به موتور دیزل اشکودا که درایران حسن شهرت زیادی دارند تهیه میباشند.

بمنظور تقاضا درظرف چهارهفته در بندر پهلوی ریاهنگ تحویل میشود

برای هرگونه اطلاعات بیشتر به:

شرکت بازرگانی ایران اشکودا، چهارراه‌ریسنگ ۱۷۶، تهران تلفن ۴۰۵۹۱ مراجعه فرمائید

STROJEXPORT PRAHA CZECHOSLOVAKIA

آ ـ ۳۱۲۴۶

همه شب ازآوازخواننده شهیر و محبوب ایران

بانو سرور

رکافه‌رستوران رامسرنو استفاده نمائید

شاه‌آباد مقابل سینماسعدی

آ ـ ۳۱۰۳۲ — ۱ـ۲

فقط فرداصبح

کنسرت‌هنرمند محبوب‌وخواننده‌شهیر

بانو سوسن

باانضمام نمایش کمدی توسط‌قهرمان کمدی ایران

عبدی

درسالن زیبای تآتر تفکری

خطوطی؟ آ ـ ۳۳۳۱۴

اینجانبه‌هاسمیك هاکوپیان

مدت‌دوسال‌بزخم‌معده شدیدی‌مبتلا بودم وامیدبزندگی‌خود نداشتم ولی بوسیلهٔ عمل‌جراحی که آقای دکتر تقی‌میلانی‌ازاینجانبه‌نموده مرا ازمرك حتمی‌نجات داده بدینوسیله ازآقای دکتر ملانی‌تشکروبرای‌همیشه‌دعاگوی آنجناب هستم. آ ـ ۲۱۸۵۱

هاکوپیان

مکانیزم قابل اعتماد وزیبائی بی‌نظیر دومزیت برجسته ساعتهای شاطه‌ای مم میباشند.

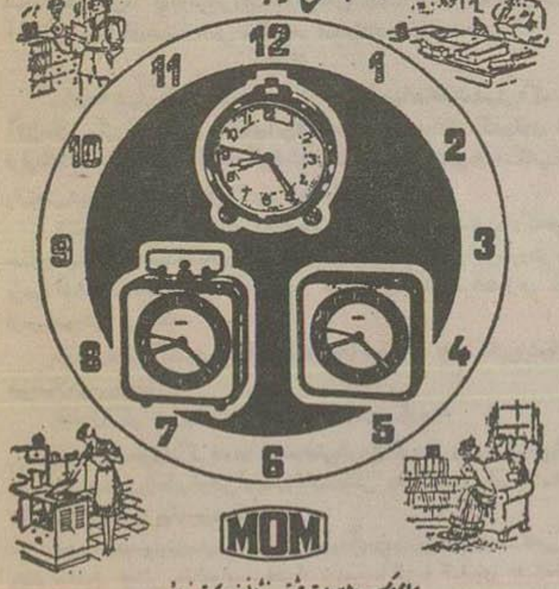

MOM

برای کسب اطلاعات بیشتر به نشانی زیر مکاتبه فرمائید.

الکتروایمپکس

شرکت بازرگانی مجارستان برای وسائل ارتباطی اشیاء دقیق

ELEKTROIMPEX

Budapest 62. P. O. B. 296 Hungary

ELEKTRO BUDAPEST تلگرافی

آ ـ ۳۱۳۱۸

افتتاح کلاس شبانه نساجی ورنگرزی

کلاس‌شبانه نساجی ورنگرزی که برای کارگران کارخانجات و سایر علاقمندان‌در آموزشگاه حرفه‌ای‌نساجی ورنگرزی تشکیل‌میگردد روزشنبه ۷ دیماه‌ساعت۶ بعدازظهر افتتاح خواهد گردید داوطلبانی که برای کلاس مزبور ثبت نام نموده‌اند لازمست درموعد مقرردر کلاس شرکت نمایند

رئیس آموزشگاه حرفه ای نساجی ورنگرزی ـ مصطفی سلیمی

مثالی ـ خیابان کمال‌الملك ـ خیابان‌دانشکده ـ جنب‌سازمان برنامه آموزشگاه‌حرفه‌ای‌نساجی‌ورنگرزی

آ ـ ۳۱۱۵۴

دعوت مجمع‌عمومی بطورفوق العاده

بدینوسیله ازکلیه‌صاحبان‌سهام‌شرکت‌سهامی مدیپلکس‌دعوت میشود که درتاریخ‌شنبه ۱۴ دیماه ساعت‌چهارمدازظهردرمحل شرکت‌خیابان فردوسی‌کاشی شماره۶۹۵ بادردست داشتن‌سهام خودحضوربهمرسانند.

دستورجلسه:
انتخاب‌هیئت مدیره‌جدید
انتخاب بازرس

هیئت مدیره شرکت سهامی مدیپلکس

آ ـ ۲۱۸۹۹

موسسه کشاورزی مظاهری

فروشنده درختهای میوه وچنار تهران تلفن ۲۵۷۵۱ ـ ۲۱۳۳۵

کرج جنب بیابستان ـ دفتر اول خیابان دانشگاه طبقه فوقانی

پرش دیزل

ساخت آلمان ـ به قدرتهای ۱۵ ـ ۲۸ و ۴۱ اسب

محکم ـ سریع ـ باصرفه ـ قوی

پرش دیزل دارای دستگاه بیدرولیك برای بکار انداختن پیش و دیفرانسیل

محل بازدید ـ تعمیرگاه و دفتر و دستگاه لوازم یدکی کامیونهای کروپ جاده کرج نزدیك چهارراه کالج ـ نمایندگی انحصاری شرکت سهامی هریس ـ خیابان فردوسی ساختمان فنی تلفن ۳۳۵۰۷

آ ـ ۳۱۲۵۲

سرگذشت موسولینی

راشل موسلینی همسر دیکتاتور سابق ایتالیا اخیرا مدت سه هفته با یك بانوی روزنامه نگار ایتالیائی در یکجا بسر برده و برای نخستین بار خاطرات هیجان انگیز دوران زندگی خود را برای وی تعریف کرده است. گفته‌های راشل بسیاری از گوشه های تاریك زندگی سیاسی و خصوصی پیشوای سابق ایتالیا را که سالها با قدرت تمام بر این کشور حکومت میکرد روشن میسازد ما از امروز با انتشار قسمت‌هائی از آن مبادرت میکنیم

یك دختر ساده دهاتی عاشق پسر آهنگری شده وبدون ازدواج رسمی باوی بنای زندگی میگذارد وسرانجام پس از مدتی رسما بعقد وی درآمده و زندگی طولانی و پرماجرائی را آغاز میکند.

پسر آهنگر بعدها بکنار مطلق العنان ایتالیا میشود ودر اتهای جنگ جهانی دوم یکمرتبه قدرت خود را از دست داده و مورد تعقیب پارتیزانها قرار میگیرد و در حالیکه میخواسته با یك کامیون نظامی سرپوشیده از ایتالیا فرار کند گرفتار شده و باتفاق معشوقه خود «کلارتا» اعدام میشود.

جسد آنها مانند گوسفند به چنگالهای آهنین آویخته میشود.

فامیل موسلینی پس از آنکه مدتها در حال حبس وتبعید بودند زندگی نوینی آغاز میکنند

رمانو پسر کوچك موسولینی اکنون جازیست است وبتوریو فرزند بزرگش در آمریکای جنوبی در صنعت سینما وفیلم کار میکند انامارا دختر کوچك موسلینی نیز در کارهای خانه بمادرش کمك میکند.

☆☆☆

در یکی از روزهای پائیز سال ۱۹۰۹ بنیتو مرا بخانه خودش برد واز آن پس زندگی جدیدی را آغاز کردم.

تصور میکنم که اواخر ماه نوامبر بود زیرا کوهستانها و ییلاقات کاملا خلوت شده بود و طبیعت منظره حزن انگیزی داشت ومن از شدت سرما از خانه بیرون نمیآمدم.

در این هنگام من در «سان مارینو» در یکی از چهار خواهرم در یك منزل محقر روستائی زندگی میکردم که بعدها با پس انداز خود و آنچه را با مزرعه و چهارپایان آن بمبلغ ۱۲۰۰۰ لیر خریده و بویلای زیبائی تبدیل کردم.

من این ویلا را از کلیه خانه‌هائیکه در مدت زندگی پر حادثه خود سکونت کرده‌ام بیشتر دوست داشتم.

امروزه از این ویلا جز دیوارهای خراب چیزی باقی نمانده است.

در این خانه بود که ۴۸ سال پیش «بنیتو» سراغ من آمد.

در آنروز من مشغول دوختن پیش بندی بودم که بنیتو خواهرم را صدا زده و بوی گفت:

«راشل بگو که فورا پالتو بیاید، من منزل مناسبی پیدا کرده‌ام ومیخواهم که همراه من بآنجا بیائید ولی بگو که در آمدن عجله کند».

در اینحال بنیتو وارد آشپزخانه شده وباپدر شوهر خواهرم که مرد باهوش و فهمیده‌ای بود وارد بحث سیاسی شد.

بنیتو اغلب مقاله‌های خود را که برای درج در روزنامه‌ها مینوشت بنظر وی میرساند.

خواهرم «پینا» نفس زنان پیش من آمد، در حالی که اشك در چشمانش حلقه زده بود گفت:

ـ بنیتو میخواهد همین حالا برادر را همراه خودش ببرد بعد در حالیکه صورت خود را در میان دستهایش پوشانیده بود گفت:

ـ بالاخره معلوم نیست چه بسر تو خواهد آمد.

بنیتو با زحمت وحوصله زیاد که در وی بسابقه بود خواهرم را قانع کرد که نیت بدی درباره من ندارد.

بنیتو میگفت که میخواهم راشل مادر خوبی برای بچه‌های آتیه من باشد چون یقین دارم که بدون بچه زندگی برای من تحمل ناپذیر است.

سپس رو بمن کرده گفت:

ـ زود برو بیا آیا حاضری؟

منکه همیشه قلبا آرزوی چنین روزی را داشتم بپدر تنگ گفتم اندکی صبر کنید که لباسهای خود را جمع کنم.

بلافاصله از پله‌ها بالا رفته یکجفت کفش منحصر بفرد خود را که دو سال پیش خریده بودم ویك پیش بند دو عدد دستمال ویك پیراهن کهنه را که تمام اثاثیه من را تشکیل میداد جمع کرده و در بقچه‌ای بستم.

پس از آن فلك پس انداز خود را شکسته و محتویات آن را در جیب ریختم.

خوب بخاطر دارم که پس انداز من تا آنروز از هفت پول و سه ساتیم تجاوز نمیکرد. بدون آنکه بسر و وضع خود ترتیبی بدهم بقچه را زیر بغل زده و از پله‌ها سرازیر شدم.

هنگامی که باتفاق «بنیتو» میخواستم از در خارج شوم خواهرم فریاد زد و گفت:

ـ راشل اندکی صبر کن اقلا شال گردنت را پیدا کنم مگر نمیبینی که باران شدیدی میبارد.

در خارج از خانه گیر شدیدی در گرفته بود و ساعت نزدیك غروب بود ما مسافت هفت کیلومتر را تا «سان مارینو» زیر باران سیل آسا طی کردیم ابتداء هیچ یك از ما جرأت حرف زدن را نداشتیم هر بار که از جلوی مزرعه‌ای میگذشتیم سگها مدتی دنبال ما هو هو میکردند: بالاخره من سکوت را شکسته گفتم واقعا ما آدمهای بیچاره‌ای هستیم حتی سگها هم نمیتوانند ما را ببینند.

☆☆☆

ساعت ۹ شب بفورلی رسیدیم، بنیتو مرا بمهمانخانه «ماسینی» که در آنزمان یکی از بهترین هتلهای این ناحیه بود برد ودو اتاق که بپهلوی هم قرار داشتند گرفت من تا آنوقت هرگز قدم بمهمانخانه نگذاشته بودم. هنگامیکه وارد هتل شدم از شدت سرما تر و یك بود که از حال بروم.

بنیتو بمستخدم مهمانخانه که با تعجب بمن نگاه میکرد دستور داد که فورا حمام را آماده کند. مستخدم هتل در حالی که نگاههای خود را از صورت من برنمیداشت گفت تصور میکنم که خانم قبلا حمام گرفته باشد زیرا هنوز هم آب از سر و صورتش می‌چکد.

من هر وقت سرگذشت خود را به دخترم «آنا ماریا» نقل میکنم باینجا که میرسم از من می‌پرسد.

«مامان مگر نمی‌توانستید یك چتر با خودتان بردارید؟»

باین ترتیب من زندگی خود را با موسولینی شروع کردم سی و شش سال تمام باوی بسر بردم وچه در روزهای خوشی وچه در ایام بدبختی وفلاکت و بطور خلاصه در تمام میارزات و پیروزیها باوی شریك بودم.

من برای موسولینی سه پسر و دو دختر بوجود آوردم در روزهای اول هنگامی که بنیتو مشغول نوشتن مقاله و تهیه سخنرانی بود من ساکت در کناری نشسته خود را بکشبافی ویا وصله کردن لباسهای کهنه مشغول میکردم.

اغلب در زمان جنگ من خود را بلباس زنان دهاتی درمیآوردم تا تحریکات بعضی از سران حزب فاشیست را علیه موسلینی کشف کنم.

هنگامیکه بنیتو بیمار میشد با کمال دلسوزی شب و روز از وی پرستاری میکردم و در امور سیاسی نیز در مواقع لازم بوی راهنمائی و کمك مینمودم.

چون در زندگی از هیچ چیز غیر از «ماروطوفان» باك ندارم بدینجهت در خاطرات خود حوادث زیادی را که در بسیاری از آنها خود من دست داشتم فاش وخاطر کرده

ناتمام

خاطرات مفتی فلسطین

یهودیان فلسطین بین اعراب تفرقه می‌انداختند

(۱۰) ترجمه: کاظم چایچیان

هیتلر پیشوای آلمان نازی از مبارزه شدید اعراب فلسطین بی اندازه خورسند بود و باین نبرد تحسین میگفت. هیتلر نظر و تحسین خود را از این مبارزه در ملاقات رسمی که «خالد ابی الولید القرقنی» مستشار ملك عبدالله در سال ۱۹۳۸ باوی بعمل آورد ابراز داشت.

همچنین هیتلر پیامی بآلمانهای سودیت که در سال ۱۹۳۸ سعی میکردند خود را از تسلط چکوسلواکی نجات دهند و بآلمان ملحق گردند فرستاد و در آن خاطر نشان ساخت:

«ای آلمان‌های سودیت، از اعراب فلسطین عبرت بگیرید. اعراب فلسطین با انگلستان بزرگترین امپراطوریهای جهان و صهیونیسم بین المللی بدون اینکه هیچ مقامی بآنها کمك کند جنگ میکنند. ولی من اسلحه و پول بشما میدهم و تمام آلمان پشتیبان شما است.»

مقامات انگلیس هم با تمام وسایل شروع بفرو نشاندن انقلاب فلسطین کردند. و شب تیپ نیروهای نظامی بفلسطین فرستادند تا بالغ بر ۵۰ هزار سرباز گردید. این نیروها بهواپیماها و توپخانه و کلیه وسائل جنگی مجهز بودند.

همچنین علاوه بر قوای پلیس در فلسطین ده هزار پلیس فلسطینی و یهودی اضافه کرد تا مجموع قوای انتظامی فلسطین بالغ بر هفتاد هزار نفر شد.

البته این تعداد از نیروهای مرزی و نیروهای شرق الاردن که تحت فرماندهی ژنرال کلوب انگلیسی بودند استثنا بود

کلیه وسایل قتل و کشتار اهالی و مجاهدین در فلسطین بموقع اجرا گذاشته شد تا اینکه تعداد شهدا در سالهای ۱۹۳۸ و ۱۹۳۹ بالغ بر شش هزار نفر رسید.

۱۵۰ نفر دیگر هم محکوم باعدام گردیدند وعده‌ای از آنها از جمله فرحان السعدی که ۷۵ سال داشت بالای دار رفتند تعداد مجروحین بالغ بر چندین هزار نفر شد ودر حدود پنجاه هزار نفر توقیف گردیدند.

فرماندهان انگلیسی

مقامات انگلیسی چندین محله را در یافا و جنین بطور کلی منفجر ساختند فرماندهی قوای انگلستان در مدتی که انقلاب فلسطین ادامه داشت بچند نفر از جمله ژنرال دال، ژنرال ویول وژنرال هاننك وژنرال ویلسون وژنرال ریچی و دیگران واگذار گردید.

همچنین انگلستان بهترین و مبرزترین کارشناسان خود را در خاموش کردن آتش انقلاب بر شورشها یعنی «سر تیکارت» بفلسطین آورد این شخص نظر داد که قلعه‌های نظامی در نقاط مختلف فلسطین بنا گردد و مرز میان فلسطین وسوریه و لبنان و شرق الاردن بطول ۱۲۰ کیلومتر بوسیله سیمهای خاردار و مواد منفجره بسته شود و مجاهدین فلسطین از این اقدام جلوگیری کردند وقلعه‌ها و سیمهای خاردار را از بین بردند.

در اغلب نقاط فلسطین مردم از پرداخت عوارض ومالیات بمقامات دولتی خودداری کردند. کارهای دادگاهها وادارات دچار فلج شد

انقلاب در شرق الاردن

انقلاب فلسطین به شرق الاردن سرایت کرد وعده زیادی از سربازان و افسران اردن در جنگهائی که نزدیك از بدو عجلون با نیروهای انگلیس رخ داد کشته شدند.

همچنین عده‌ای از اردنیها وسوریها ولبنانیها ومصریها داوطلب شدند و به برادران مجاهد فلسطینی خود ملحق گردیدند.

در مصر هم طرفداری شدیدی نسبت بانقلاب فلسطین دیده شد واین طرفداری بخوبی در لحن مطبوعات آن و در یادداشتی که توسط ۱۷۰ نفر از اعضای پارلمان مصر که از وقایع وحشیانه فلسطین ابراز تنفر کرده بودند مشاهده گردید.

ضمناً بدعوت یکی از کمیسیونهای پارلمان مصر بریاست محمدعلی علوبه پاشا یك کنگره پارلمانی باحضور نمایندگان مصر وسوریه وعراق ولبنان و هندوستان ومراکش ویمن وفلسطین ومسلمانان یوگسلاوی ومهاجرین عرب در آمریکا تشکیل شد.

این کنگره منشور ناسیونالیسم فلسطین را تائید کرد واز اعمال انگلستان در فلسطین وهمچنین موضوع تقسیم فلسطین وتشکیل دولت یهودی ابراز تنفر واتزجار کرد ومجاهدت ملت فلسطین را ستود.

آنگاه کنگره هیئتی از طرف خود بلندن اعزام داشت تا تصمیمات خود را به اطلاع انگلستان برساند. این هیئت بریاست محمدعلی علوبه پاشا وبعضویت جدی خلیق الزمان وعبدالرحمان صدیقی که از رجال مبرز هندوستان بودند تشکیل می‌گردید.

نقش مصر

بدنبال تشکیل کنگره مزبور، کنگره مزبان عربی در قاهره تشکیل شد ودر مورد قضیه فلسطین اقدامات مهم انجام داد.

آنگاه دولت مصر که بریاست آن بامر حوم محمد محمود پاشا بود توجه زیادی بفلسطین کرد ودر پارلمان مصر نظریات خود را در طرفداری از اعراب فلسطین اعلام داشت وتماسهائی با انگلستان و دول غربی حاصل کرد.

این موضوع را نیز باید یادآوری کنم که یهودیان فلسطین سعی کردند که میان اعراب فتنه و تفرقه اندازند.

یهودیان برای این امر اداره‌ای بنام «آژانس یهود» در اختیار داشتند و بودجه هنگفتی برای آن اختصاص داده بودند.

اولین نقشه آنها این بود که اختلاف طایفی را میان مسلمانان ومسیحیان فلسطین شعله‌ور سازند. در مدت انقلاب نقشه آنها تا اندازه‌ای صورت تحقیق بخود گرفت.

عده‌ای از خائنین را اجیر کردند و این عده اعلامیه‌های زیادی بمنظور این فتنه توزیع کردند و عده‌ای هم تحریك شدند و مهندس میشل قبرسی رئیس جمعیت کارگران را بقصد ایجاد فتنه طایفی بقتل رساندند ولی اعراب فلسطین جلوی نقشه آنها را گرفتند وقاتلین را شدیدترین وجهی مجازات کردند.

مشهورترین مارك کفش در دنیا
ساخت چك اسلواك

CEBO
MADE IN CZECHOSLOVAKIA

CEBO
ساخت چك اسلواك

333
ساخت چك اسلواك

آ ـ ۳۱۲۴۴

اگر نمیتوانید هر دفعه پس از غذا دندانهایتان را مسواك کنید

فقط یکبار شستشو در روز با خمیر دندان جدید کلگیت با گاردول کافی است

که بوی بد دهان را آنا برطرف کند!

و در تمام روز از فساد دندان جلوگیری نماید!

چنانچه یکبار صبح ویکبار شب دندانهارا با کلگیت مسواك کنید یك شبانه روز از اثر ترشیهای فاسد کننده دهان خواهید بود زیرا هر دفعه که آنرا استعمال میشائید گاردول یك سپر نامرئی در اطراف دندانها تشکیل میدهد که در تمام روز از بین نمیرود. واز کرم خوردگی جلوگیری میکند.

کلگیت در رفع بوی بد دهان فوراً اثر دارد

نشان داده وقتی عده مشوند که بوی دهان است از دهن تمیز کلگیت فوراً از بوی بد آن نجات میابند.

اطفال بوی نعناعی مطبوع کلگیت را دوست دارند.

باینجهت است که مربیان پس از هر غذا اشتیاق بشستن دندانهای خود نشان میدهند.

کلگیت جدید خمیر دندان بی نظیری است که بیش از دوازده ساعت با فساد دندان مبارزه میکند. البته هر خمیر دندان دیگر نیز کننده میکروبهائی است که موجب بوی بد دهان و خرابی دندانها میشوند منتها چند دقیقه پس از استعمال دو باره میکروبها بوجود آمده و فعالیت خود را از سر میگیرند.

متوجه کلمه گاردول باشید

که روی لوله و قوطی کلگیت چاپ شده است گاردول بطور مجزا آسا از فساد دندان جلوگیری میکند.

کلگیت در حالیکه نفس شما را خوشبو مینماید از دندانهای شما نیز محافظت میکند

CDC-55-Al-FH

آ ـ ۳۱۲۴۸

Motorim
Foreign Trade office
Warszawa, Przemysłowa 28, Poland P.o. Box 965.
MOTORIM WARSZAWA

تراکتورهای کشاورزی
تراکتورهای با چسخ (اورسوس) C-۴۵۱
تراکتورهای کشنده رو (مازور) D-۴۰
ماشین آلات کشاورزی و همه گونه ابزار برای:
کشت زمین
کود دادن زمین
ذرافشاندن وکاشتن
کشت و برداشت محصول
کوبیدن، تمیز کردن، خورد کردن وصاف کردن دانه
تهیه محل مناسب برای پرورش نهال
مراقبت نهال
را عرضه مینماید

نمایشگاه وارشاوا
خیابان شاهرضا ـ نبش زرزولت

آ ـ ۳۱۲۳۶

دَنلوپیلو
DUNLOPILLO

استفاده از محصولات دنلوپیلو برای زیبائی و تخت بستن بهداشت، آسایش ونظافت افراد خانواده است

تشک
بالش
پشتی

از کائوچوی طبیعی

شرکت سهامی ایران و غرب
خیابان شاهرضا پس چهارراه یوسف آباد و پهلوی تلفن ۴۴۱۸۷-۴۴۱۱۸

آ ـ ۳۱۳۰۸

در جهان ورزش

تفسیر ورزشی

از : اسپهبالی

فدراسیون فوتبال اشتباه میکند

روز جمعه گذشته یکی از داوران مسابقات دوره‌ای تهران در میدان حاضر نشد و دو تیمی که باهم مسابقه داشتند بلاتکلیف ماندند.

آقای مبشر رئیس فدراسیون فوتبال ایران از غیبت داور مسابقه ناراحت شد و سوت را در دست گرفته و داوری کرد. این حادثه در میان علاقمندان فوتبال مورد بحث قرار گرفت وعده‌ای عمل آقای مبشر را یك عمل مثبت تلقی کردند و باردیگر اظهار امیدواری نمودند که بالاخره آقای مبشر است که باید به وضع رقت بار فوتبال ایران خاتمه دهد.

آیا صحیح بود !

آیا رئیس فدراسیون فوتبال ایران در یك مسابقه رسمی میتواند قضاوت کند یا نه؟ پاسخ این سئوال از لحاظ اصول بعهده فدراسیون فوتبال است زیرا فدراسیون فوتبال بالاترین مرجع فوتبال در ایران است چون رئیس فدراسیون فوتبال ما داوری کرده است از این جهت فدراسیون در این مورد غیر از اینکه پاسخ مثبت بدهد کار دیگر نمیتواند انجام دهد. زیرا اگر فدراسیون فوتبال قضاوت رئیس فدراسیون خود را مردود بداند در این صورت مسئله صلاحیت فدراسیون پیش میآید که طرح این مسئله صرفه فدراسیون نخواهد بود.

عمل بی سابقه

برای رفع هر گونه نگرانی و تردید باید گفت تا کنون در تاریخ فوتبال دنیا چنین سابقه‌ای نبوده و این اولین بار است که یك رئیس فدراسیون فوتبال در یك مسابقه رسمی داوری کرده است. اگر آقای مبشر بار دیگر داوری نکند تصور نمی‌رود که روسای دیگر عمل او را تکرار نمایند.

آئین نامه‌های رسمی

کلیه فدراسیونهای ورزشی و همچنین فدراسیون فوتبال لازم است که آئین نامه مسابقات داشته باشند. زیرا بدون آئین نامه رسمی ترتیب مسابقات رسمی فدراسیون بر خلاف اساسنامه فدراسیون فوتبال بین المللی است. فدراسیونهائیکه در تردد فدراسیونهای جهانی رسمیت دارند ناگزیر هستند که مقررات بین المللی را محترم شمارند و از اصول ورزشی خارج نشوند.

آئین نامه‌های فدراسیونهای ملی فوتبال با این ماده آغاز میشود:

«مسابقات فوتبال طبق مقررات بین‌المللی انجام میگیرد.

دستگاه اداری

سازمان داوری فوتبال مانند سازمان فدراسیون مرکزیت دارد.

سازمان داوری زیر نظر فدراسیون تشکیل میگردد و سازمان مزبور، در شهرستانها هیئت‌های داوری خود را معین مینمایند.

داوران فوتبال تابع شرائط خاصی میباشند.

در وهله اول باید داور کارت داوری داشته باشد. داورانی که کارت داوری ندارند نمیتوانند در مسابقات رسمی قضاوت نمایند تشخیص صلاحیت داوران با سازمان داور بست.

سازمان داوری پس از تحقیق موقعیت و صلاحیت داور برای او کارت داوری صادر میکند.

شکل مسابقات

در مسابقات حذفی تیمهای شرکت کننده پس از شکست از جمله که مسابقات خارج میشوند ولی در مسابقات دوره‌ای تیمهای شرکت کننده با یکدیگر روبرو میشوند و موقعیت تیمها از روی امتیاز معین می گردد.

در مسابقات دوره‌ای تیم برنده دو امتیاز تیم بازنده صفر امتیاز میگیرد.

اگر مساوی کنند طرفین یك امتیاز می گیرند: اگر یك تیم در مسابقه حاضر نشود سه بر هیچ باخته محسوب میشود.

اگر در حین مسابقه یکی از تیمها از طرف داور مسابقه باخته اعلان گردد موفقیت تیم در حین بازی هرچه باشد نتیجه سه بر هیچ علیه او قید میشود.

اگر در حین بازی تعداد گلهای برنده بیش از سه باشد در جدول مسابقات گلهای مزبور منظور میگردد.

گل آوراژ

در خاتمه مسابقات دوره‌ای اگر امتیاز دو تیم مساوی باشد برای تعیین تیم برنده از قاعده گل آوراژ استفاده میشود.

در مسابقات دوره‌ای چون شکل مسابقات امتیازی است از این جهت بر دو باخت کلیه تیمهای شرکت کننده در مقدرات هر تیم شرکت کننده تاثیر دارد.

از این جهت دوران مسابقات دوره‌ای در واقع مقدرات تیمها را در دست دارند و نحوه قضاوت آنها حداکثر در تعیین مقدرات تیمها موثر میباشد.

نتیجه مسابقات دوره افسری

نتیجه نهمین دوره مسابقات دانشکده افسری

ساعت ۳ بعدازظهر روز دوشنبه دوم دیماه نهمین دوره مسابقات دانشکده افسری زیر نظر سرکار سرگرد دهپناه رئیس تربیت بدنی دانشکده افسری و آقایان ایزدپناه و صبری در حضور عده کثیری از افسران ورزش دانشکده افسری انجام گردید و نتایج زیر بدست آمد:

در مسابقه سکتبال بین تیم دانشکده کشاورزی کرج و دانشکده افسری ۴۲ به ۳۵ بنفع دانشکده افسری

در مسابقات فوتبال بین تیم دسته یك دانشکده افسری با دانشکده داروسازی ۲ بر هیچ بنفع دانشکده افسری ـ در مسابقه تیم دوم دانشکده افسری با تیم دانشسرای عالی ۳ بر یك بنفع دانشسرای عالی ـ در مسابقات والیبال بین گروهان‌های ۱۵ با ۹ برنده ۱۵ مسابقات رگبی تیم سال سوم با تیم سال دوم دانشکده ۲ بر هیچ بنفع سال دوم. در مسابقات طناب کشی بین گروهان ۱۲ ـ ۳ برنده گروهان ۱۲

در مسابقات دومیدانی بین دانشجویان دانشکده افسری و دانشسرای عالی در قسمت ۱۰۰ متر نفر اول آقای سبحانی از دانشکده نفر دوم نژند از دانشسرا نفر سوم ریحانی پور از دانشکده افسری در قسمت مسابقات دو امدادی ۴ در ۱۰۰ تیم دانشکده و افسری برنده

مسابقات کشتی

مسابقه کشتی که بین تیم کشتی دانشکده افسری و تیم کشتی دخانیات وزن اول بین ابریشمی از دانشکده و پیك از دخانیات مساوی، وزن دوم بین کاریان از دانشکده مستمع از دخانیات مساوی، وزن سوم بین بدر از دانشکده عظیمی از دخانیات برنده بدر از دانشکده افسری ضمنا در مسابقات دوره هفتم بین باشگاه کیان و دانشکده آقای بدر برنده شناخته شده بود که اشتباها بازنده چاپ شده بود.

وزن سوم دومین کشتی از دانشکده افسری فیاض یارکتی از دخانیات برنده فیاض از دانشکده افسری در وزن چهارم بین سهرابی از دانشکده آزاد از دخانیات برنده آزاد در وزن پنجم بین کوکبری از دانشکده و تماخوره از دخانیات برنده کوکبری در وزن ششم بین نوری از دانشکده و خداوردی از دخانیات برنده خداوردی.

نتیجه کلی مسابقات کشتی سه بر دو بنفع دانشکده افسری خاتمه یافت.

عکس بالا یك صحنه از مسابقه طناب کشی را نشان میدهد.

مسابقات ورزشی تیپ یك پیاده پهلوی

امروز آقای سروان منوچهری مدیر ورزش تیپ یك پیاده پهلوی بخبرنگار ما گفت اولین مسابقه از اولین سری مسابقات تیپ یکم پیاده پهلوی که عبارت از دوی صحرانوردی میباشد در تاریخ نوزدهم دیماه ساعت ۴ بعدازظهر در خط سیر امجدیه خیابان روزولت، شاهرضا، چهارراه کالج، خیابان بهجت آباد، تخت جمشید، امجدیه انجام خواهد شد.

جایزه این مسابقه توسط فرماندهی تیپ تیمسار بهنام در همان روز در امجدیه اهداء خواهد شد.

مسئولین فوتبال و کمیته های داوری شرائط فوق را در نظر میگیرند و اجازه نمیدهند که اشخاصیکه به نردوبا ماخت بعضی تیمها علاقه دارند داوری نمایند.

روش فدراسیون ما

فدراسیون فوتبال ایران قبل از اینکه هیئت فوتبال شهرستانها را تشکیل دهد در تهران مسابقات دوره‌ای را آغاز کرده است.

فدراسیون در مورد این مسابقات بخشنامه ۱۵ ماده‌ای صادر کرده و تذکر داده است که موارد پیش بینی نشده طبق تصمیم فدراسیون فوتبال حل خواهد شد.

فدراسیون فوتبال در بخشنامه خود به مسئله گل آوراژ توجه نکرده و در مورد داوران هم دستورات اساسی نداده است

در مسابقه دوره‌ای تهران مربیان فوتبال و روسای باشگاهها داوری میکنند اصولا فدراسیون فوتبال ما فاقد سازمان داوری میباشد وضع مسابقات دوره‌ای به اندازه‌ای در هم بر هم است که حتی رئیس فدراسیون فوتبال بدون توجه به مقام و موقعیت و صلاحیت خود سوت میزند و داوری میکند.

نتیجه

فدراسیون فوتبال ما مقررات بین المللی را محترم نمی شمارد.

فدراسیون ما علاقه ندارد که برای خود آئین نامه مسابقات تنظیم نماید. همه قبول دارند که آقای مبشر زمانی فوتبالیست خوبی بوده است ولی فوتبالیست خوب بودن برای ریاست فدراسیون کافی نیست.

افراد فدراسیون فوتبال بازی نمیکنند وظیفه افراد مزبور تعمیم و ترویج فوتبال در سراسر کشور است. والبته از روی اصول و مقررات بین المللی. بقول آقای «ویکتور بوزو» شخصیت معروف فوتبال ایتالیا به توپ کلد زدن غیر از فوتبال فهمیدن است.

تیم ملی آلمان پیروز شد

هانور تیمهای ملی فوتبال مجارستان و آلمان در ۲۲ دسامبر مسابقه دادند و در نتیجه بازی یك بر هیچ بنفع تیم ملی آلمان خاتمه یافت در مسابقه هشتاد هزار تماشاچی حضور داشت از طرف دیگر در همان روز تیمهای ملی فوتبال ب طرفین در بوداپست ۲ـ۲ مساوی کرد

توضیح : تیم ملی فوتبال آلمان در مسابقات فوتبال کاپ جهانی ۱۹۵۴ سوئیس در مسابقه نهائی با تیم ملی مجارستان روبرو شده و بازی را ۳ـ۲ برده بود پس از تاریخ مزبور تیم ملی آلمان دیگر حاضر نشده بود با تیم مجارستان مسابقه دهد. تیم آلمان پس از پیروزی مزبور از تیمهای مختلف شکست خورده و دیگر نتوانسته بود قد علم کند. پس از انقلاب خونین مجارستان تیم ملی مجارستان با حران مواجه شد و قدرت اصلی خود را از دست داد

تشکر وزیر بهداری از پیشاهنگان

آقای وزیر بهداری از اقدام نوع پرورانه پیشاهنگان تهران که بمناسبت هفته کار یك از بیماران بیمارستان فیروز آبادی عیادت نموده و بین آنان شیرینی میوه توزیع نموده‌اند ابراز قدردانی کرده است.

تشویق و قدردانی از یك استاد ایرانی

امروز آقای مصطفوی رئیس اداره باستان شناسی بخبرنگار ما اظهار داشت انجمن آثار ملی مبلغ ۱۵ هزار ریال برای پاداش و تشویق از استاد نصراله رفائیل که یکی از شایسته ترین هنرمندان اصفهان میباشد و در تعمیر ابنیه تاریخی اصفهان زحمات زیادی متحمل شده ارسال داشته.

آقای نصراله رفائیل بسبب انجام کارهای هنری مدتی از دو چشم نابینا گشته و پس از عمل جراحی بینائی یکی از چشمان خود را بدست آورد و اینك نیز برای انجام یك عمل جراحی دیگر در بیمارستان ستری میباشد.

یك عکس جالب از مسابقات تورنومنت پاکستان

همانطور یکه قبلا اطلاع دادیم تیم فوتبال باشگاه شعاع در مسابقات تورنومنت پاکستان شرکت نمود و مقام دوم را کسب کرد

عکس بالا یکی از لحظات دفاع تیم فوتبال باشگاه شعاع را نشان میدهد. عسگرانی یك تیم شعاع در حالیکه توپ خطرناکی را از جلوی دروازه باسر دور مینماید دیده میشود.

پارتی جدید رسید

ضبط صوت «های فیدلیتی» وی ۱۰ ام

ساخت امریکا

دو سرعت

دارای دو بلندگو

وچندین مزایای منحصر بفرد

وی ۱۰ ام بزرگترین سازنده دستگاههای ضبط صوت و گرامافونهای فیدلیتی در دنیاست

Voice of Music

برای تماشای مدلهای ۵۸ ضبط صوت و گرامافونهای وی ـ ام بنماینده انحصاری شرکت الکترون لاله زار خیابان رفاهی و خیابان شاه آباد باغ سپهسالار (تلفن ۳۹۴۵۴) مراجعه فرمائید. آ ـ ۳۱۳۱۶

آگهی مناقصه خرید (میزمونتاژ سانسور فیلم)

اداره کل حسابداری وزارت کشور خرید یکدستگاه «میزمونتاژ سانسور فیلم» تحویل انبار کاریردازی وزارت کشور واقع در میدان ارك را مناقصه میگذارد داوطلبان شرکت در مناقصه میتوانند از تاریخ نشر آگهی تا ساعت یك و نیم بعدازظهر ۲۱ر۱۰ر۳۶ برای دریافت برگ مشخصات و شرایط شرکت در مناقصه بدفتر اداره کل حسابداری مراجعه و پیشنهاد خود را با ضمام قبض پرداخت سپرده نقدی برابر با ۲۵ هزار ریال بحساب ۱۰۴۴ این اداره در بانك ملی ایران تسلیم نمایند.

علاوه باید ذیل یك نسخه از برگ مشخصات و شرکت در مناقصه را امضاء و ضمیمه پیشنهاد نمایند.

کلیه پیشنهادهای واصله در ساعت ۱۰ صبح روز ۲۲ر۱۰ر۳۶ در کمیسیون مناقصه باز و قرائت میشود.

حضور پیشنهاددهندگان در جلسه مناقصه آزاد است.

رئیس اداره کل حسابداری وزارت کشور. شفقی

آ ـ ۳۱۲۰۴ ۲ـ۲

آب گرم کن سان فلیم

جهت منازل و هتل ها و لابراتوارها

آب گرم کن سان فلیم

اتوماتیک ـ کم مصرف

پرحرارت

ساخت آمریکا

آب گرم کن

سان فلیم

بدون زحمت و خطر در تمام سال شما را از حیث استحمام بی نیاز و رفع احتیاج آبگرم آشپزخانه وغیره را مینماید

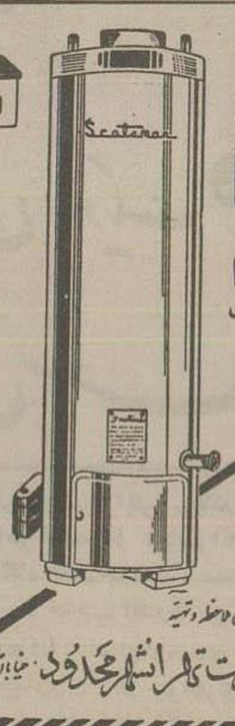

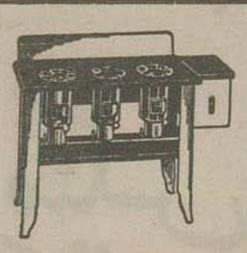

با داشتن یکدستگاه چراغ خوراک پزی

سان فلیم

شکل آشپزخانه شما حل شده است

چراغ خوراک پزی سان فلیم

دارای مدلهای مختلف بوده و بدون بو ـ کم مصرف و پرحرارت میباشد.

برای دلخواه و تهیه

بشرکت تهران شهر محدود خیابان سعدی تلفن ۳۴۴۵۳ مراجعه فرمایند

Sun Flame

آ ـ ۳۱۳۳۰

اطلاعات کارگری

جشن فارغ التحصیلی هنرگاه افزارمندی یك آموزشگاه بزرگ شبانه‌روزی برای هنرآموزان اداره تسلیحات ارتش در دست ساختمان است

رئیس اداره تسلیحات هنگام اهداء جایزه شاگرد اول آموزشگاه

ساعت ۱۱ صبح روز سه‌شنبه سوم دیماه جشن فارغ التحصیلی هنرآموزان هنرگاه افزارمندی اداره تسلیحات ارتش در حضور تیمسار سرلشکر دفتری ریاست اداره تسلیحات ارتش و تیمسار سرتیپ علوی مقدم رئیس کارخانجات اسلحه‌سازی ارتش در سالن اداره تسلیحات ارتش برگذار گردید ابتدا سرهنگ مهندس جباری رئیس هنرگاه گزارش سالیانه هنرگاه را بعرض رسانید سپس تیمسار سرلشکر دفتری ضمن اظهار خرسندی قول همه گونه کمك و مساعدت نسبت به پیشرفت وضع این هنرآموزان فارغ التحصیل را داد و ضمنا متذکر گردید که یك آموزشگاه مدرن و معظم در شرف اتمام است که فارغ التحصیلان آن با گذراندن دوره عالی تری کمك موثری بدستگاه صنعتی فرهنگی کشور خواهند نمود و در مورد فارغ التحصیلان سابق هنرگاه نیز متذکر شد که دوره‌های کوتاهی نیز برای آنان ترتیب داده خواهد شد که از مزایای هنرآموزان جدید الاستخدام آموزشگاه احداثی بهره‌مند گردند.

پس از سخنرانی تیمسار سرلشکر دفتری گواهینامه های ۴۴ نفر فارغ التحصیلان هنرگاه افزارمندی بین آنان توزیع گردید و ضمنا به هنرآموزان شاگرد اول تا سوم فارغ التحصیلان آموزشگاه سه عدد کادو قاب عکس زیبا مزین به تمثال اعلیحضرت همایون شاهنشاهی اهداء شد.

از این آموزشگاه تا کنون ۲۰۰ نفر هنرآموز در مدت پنج سال فارغ التحصیل شده‌اند و ضمنا یك آموزشگاه بزرگ شبانه‌روزی که مدت ششماه است در اداره مسلسل سازی ارتش در دست ساختمان میباشد در آتیه نزدیکی آماده برای نام نویسی خواهد شد.

این آموزشگاه دارای همه گونه وسائل برای کلاسهای آموزش فنی میباشد و هنرآموزان عضو این آموزشگاه برای مدت سه سال زیر نظر بهترین مهندسین فنی تعلیم خواهند گرفت.

در کلاس مبارزه با بیسوادی کارگران

روز سه‌شنبه گذشته بمناسبت افتتاح کلاس مبارزه با بی‌سوادی کارگران چای جهان مجلس جشنی در محل کارخانه برپا بود که در آن مدیران کل وزارت کار و شهرداری و جمعی از معاریف و کارگران زن و مرد در کارخانه حضور داشتند.

آقای شریف معزی سرپرست کل کار استان تهران طی بیاناتی کلاس را افتتاح نمود و آقای عبدالله رادپیشه رئیس اداره آموزش کارگران استان تهران پیرامون کلاس های مبارزه با بیسوادی کارگران کارخانجات سخنرانی جامعی ایراد کرد و چند جمله شاگردان تدریس نمود.

عکس فوق آقای شریف معزی مدیر کل وزارت کار را هنگام سخنرانی در برابر کارگران نشان میدهد.

تغییر نام خانوادگی

نام خانوادگی اینجانب احمد منگوری کارمند دخانیات بوکان بکلمه (حسین زاده) تغییر یافته است.

آ ـ ۳۱۲۷۶ **احمد حسین زاده**

تغییر نام خانوادگی

بملت وحدت خانوادگی نام فامیلی اینجانب از ضیاء فیروزمند همایون تغییر یافته است

سرهنگ ۲ غلامرضا همایون

آ ـ ۲۱۸۲۱

کاتکوت‌های جور از معروفترین کارخانه ها را

از شرکت کاری با مسئولیت محدود

خیابان یوسف آباد جنب بیمارستان نجمیه تلفن ۴۶۱۸۱ تهیه نمائید

آ ـ ۳۱۲۸۸

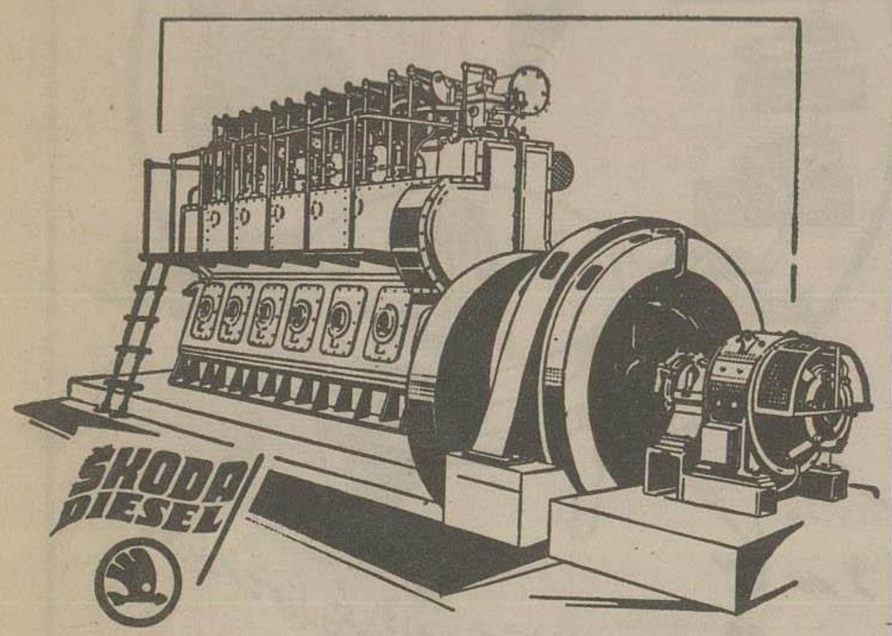

کارخانجات اشکودا یکی از بزرگترین سازندگان موتورهای دیزل مولد برق.

تاکنون صدها دستگاه موتورهای مولد برق بکارخانجات صنعتی و مراکز برق در شهرهای ایران تحویل داده است

دیزل های اشکودا به قدرت های از ۵ الی ۲۰۰۰ اسب بخار رضایت کامل خریداران را جلب نموده و در حال حاضر بالغ بر چندین میلیون ریال لوازم یدکی تیپ های مختلف آن در تهران موجود است. سوار کردن موتورها و نظارت فنی آن بوسیله متخصصین کارخانجات اشکودا که دائما در تهران اقامت دارند انجام میگیرد

نماینده انحصاری: تجارتخانه محسن جوراپچی ـ تهران ـ خیابان سعدی ـ شماره ۴۰۲ ـ تلفن ۳۳۵۶۰ ۳۵۰۰۲

STROJEXPORT

PRAHA CZECHOSLOVAKIA

کارخانه‌ای زیبا

آ ـ ۳۱۲۳۴

کارخانه بطری سازی تهران

کلیه بطری های مورد نیاز کارخانه شیر پاستوریزه در این کارخانه تهیه میشود

با نصب یکدستگاه خودکار در کارخانه شیر پاستوریزه مملکت از واردات شیشه بی نیاز میشود و مقداری صادرات خواهد داشت

اطلاعات صنعتی و کشاورزی

کارهائیکه تاکنون درزمینه ایجاد وتوسعه صنایع داخلی وموسسات تولیدی در کشور ماصورت گرفته شروع دوره نوینی را وعده میدهد.

ازجمله اقداماتی که ظرف دو سه سال اخیر بمنظور صنعتی نمودن کشور وایجاد کارخانجات جدید صورت گرفته تاسیس کارخانه شیر پاستوریزه تهران مقام برجسته‌ای دارد. این اقدام گذشته ازجنبه صنعتی آن در تامین بهداشت عمومی نیز دارای بزرگی را بعهده دارد. کارخانه شیر پاستوریزه تهران با تولید روزانه ۶۰ هزار لیتر قسمت اعظم احتیاجات مردم را در این زمینه تامین مینماید. شیر پاستوریزه که در دسترس عموم قرار گرفته کاملا فاقد میکرب است و می‌توان آنرا در جوار یخ قرار داده سرد نمود و یا در داخل آب گرم نهاده و از آن استفاده کرد. گذشته از شیر در کارخانه مذکور سایر فرآورده‌های شیری مانند کره ماست وپنیر نیز با شکل مدرنی تهیه میگردد.

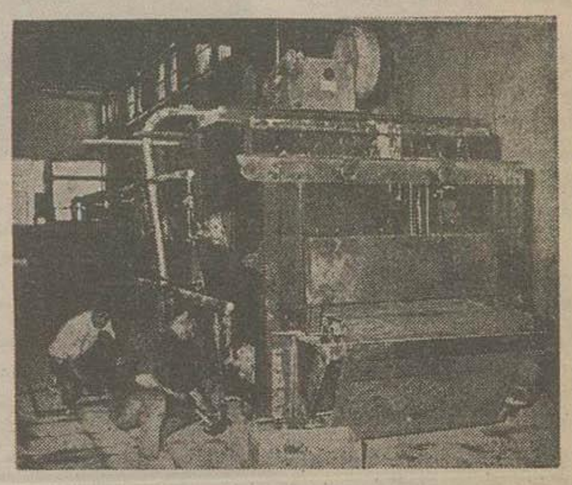

ماشین عظیم بطری سازی ایران را از واردات شیشه بی نیاز کرده است

کارخانه بطری سازی

اما نکته‌ئی که در این مقاله درباره آن بحث میشود این است که تاسیس این کارخانه در تهران موضوع ایجاد یك کارخانه بطری سازی را نیز مشکل کاملا جدی مطرح ساخت ومتصدیان امور را متوجه این نکته کرد که تهیه وتامین بطری های مختلف جهت فرآورده های کارخانه شیر پاستوریزه مستلزم احداث یك کارخانه بطری سازی در ایران است.

وبهمین منظور در سه سال قبل موافقت‌نامه‌ای بین مقامات سازمان برنامه و اداره اصل چهار بامضاء رسید که بموجب آن اصل چهار پرداخت ۲۰۰ هزار دلار وجوه لازم برای تهیه ماشین آلات کارخانه بطری سازی را تعهد نمود. سازمان برنامه نیز اعتباری بمبلغ ده میلیون ریال برای ساختمان کارخانه وسایر هزینه‌های ریالی آن اختصاص داد و بالاخره کارخانه چندی پیش مشغول کار شد این کارخانه در محل کارخانه شیشه سازی واقع در جنوب تهران نصب شده است ظروف فعلی شیر پاستوریزه و فرآورده‌های دیگر آن نیز ساخت همین کارخانه جدید التأسیس میباشد.

کارشناس امریکائی

در ایجاد کارخانه بطری سازی گذشته از کمك مالی اداره اصل چهار وجود آقای ایکسن کارشناس امریکائی نیز حائز اهمیت زیادی بوده است آقای ایکسن مدتیست که بایران آمده و کلیه اقداماتیکه در کارخانه شیشه سازی در زمینه تغییر کوره ها و در نتیجه افزایش راندمان کار آنها بعمل آمده زیر نظر و بدست وی صورت گرفته است. ثمره فعالیت این کارشناس در کارخانه شیشه سازی سازمان برنامه افزایش میزان محصول قابل فروش کارخانه از ۱۵ ر به ۸۵ ر. بوده است و بعقیده صاحبان سهام کارخانه اقدامات این کارشناس موجب گردیده که کارخانه از خطر ورشکستگی نجات یابد

آقای ایکسن کلیه کارخانه‌هائی را که بعلت پیش آمدن جنك ساختمان آنها متوقف مانده بود مورد بازدید قرار داده و پروژه‌هائی برای تجدید ساختمان و در واقع احیاء آنها تهیه نموده است.

فعالیت فعلی کارخانه

درحال حاضر یکدستگاه خودکار که از طرف اصل چهار خریداری شده برای تهیه بطری بکار افتاده است.

دستگاه مزبور گذشته از تامین بطری های مورد نیاز تاسیسات شیر پاستوریزه تهران.

بطریهائی بظرفیت گوناگون از یك سانتیمتر الی یکمتر برای مصارف داروئی سرم سازی و موسسات کنسرو سازی تولید مینماید.

بطریهای ساخت این کارخانه از حیث استحکام و شفافیت با محصولات مشابه خارجی هیچگونه تفاوتی ندارد.

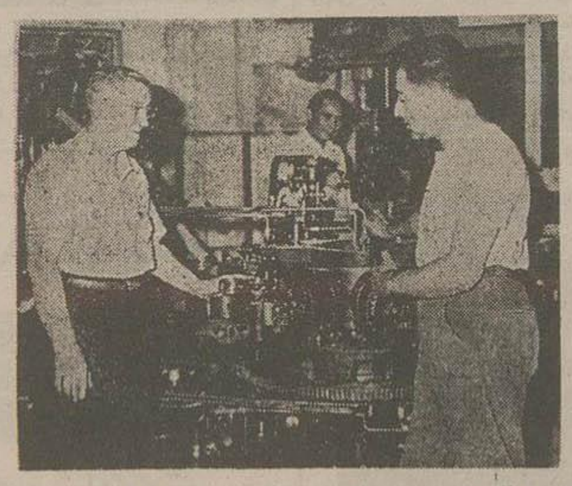

کارشناس آمریکائی درباره طرز کار ماشین آلات با متخصصین ایرانی صحبت میکند

تامین احتیاجات کشور

در سال آینده یك دستگاه خودکار دیگر نیز برای تهیه بطری بکار میافتد و بقراری که کارشناس امریکائی اظهار میداشت. با شروع فعالیت دستگاه جدید کلیه احتیاجات کشور از حیث بطری تامین میگردد و باین ترتیب گذشته از آن که از صدور میلیونها ریال ارز بخارج از کشور جلوگیری بعمل میآید حتی در ظرف دو یا سه سال آینده ایران قادر خواهد گشت که مقدری در قابل ملاحظه‌ای بطری و سایر ظروف شیشه‌ای نیز بکشورهای همجوار صادر نماید.

قرق شدید جنگلها

چون باوجود قرق قبلی جنگل های لرستان ملاحظه میشد که جنگلهای این ناحیه که در حاشیه راه آهن واقع است مورد تجاوزهائی قرار می گیرد لذا این قسمت از جنگل (حاشیه راه آهن) از طرف ننگاه جنگلها تحت نظر گرفته شد.

افتتاح کلاس دفع آفات در تهران

امروز (اول دیماه) کلاس دفع آفات وزارت کشاورزی بوسیله معاون آن وزارتخانه افتتاح شد.

مدت این کلاس یك ماه است و در آن چهل نفر از کارمندان فنی دامپزشکی و کشاورزی و مرکز و شهرستانها شرکت می کنند.

پروژه بهبود وضع دامپروری ها

از طرف بنگاه دامپروری بوتیسف برای بهبود وضع شیر کارخانه شیر پاستوریزه پروژه‌ای تهیه شده که بتدریج مورد اجرا درخواهد آمد و اولین قسمت این پروژه بازدید مراکز دامداریهاست که در صورتی که مطابق اصول فنی نباشد برای بهبود آن اقدام خواهد شد.

خطوط هواپیمائی عراقی
IRAQI AIRWAYS
Fly IRAQI
وایکانت
همه هفته
به: وین
با هواپیمای توربوجت وایکانت پرواز کنید
برای کسب اطلاع و تهیه جا به
شرکت سهامی حمل ونقل ایران و ترکیه ۵۱۲
خیابان فردوسی تلفن ۴۵۸۱۱ و ۴۷۲۹۳
دارای ۴ موتور توربینی قوی رولزرویس
بی صدا. آرام. سریع
در ارتفاع ۲۵۰۰ پا مصون از فشار هوا
پرواز میکند
آ-۱۳۴۰
«طوطی»

دکتر طهمورث فروزین
جراح عمومی، بیماریهای داخلی
ترك تریاك. شیره و مرفین در چهار روز
بدون خماری. بیخوابی. درد اعضاء ناراحتی
سستی اعصاب و هرگونه عوارض بعدی
اسلامبول - مقابل کنتیننتال ۵ و ۵ تا ۸ بعدازظهر تلفن ۳۳۱۸۹
آ-۳۱۳۳۰ ۱-۴

به انجمن دانشوران
ساعت ۶ بعدازظهر تشکیل
شعر و موسیقی و ارزش خدمات
ابوالحسن صباسختر ادا میشود

تودیع
در این موقع که برای تکمیل تحصیلات عازم آمریکا میباشم بدینوسیله از کلیه خویشان و دوستان خداحافظی نموده سعادت همگی را خواهانم
دکتر مرتضی معین‌زاده
آ- ۲۱۸۸۹

نمایندگان فروش تهران
خیابان اسلامبول فروشگاه کلمن - شرکت ادی لاله‌زار - مولیون - پیرایش - نادری - فروشگاه پرس پولیس - رادیو مدرن - جلال - ساویس - خیابان شاه - فرداد - الکرامیه مشتری - سه‌راه شاه گلچین مقابل سفارت انگلیس کیمیا شاهرضا مقابل ویلاترانه - جنب سینما دیانا همایون - مقابل دانشگاه - پروین دروازه دولت اول بهار فرشید - بیج شمیران حسین امیری - تخت جمشید چهارراه بهار فروشگاه تخت جمشید - سعدی مقابل بانك ملی مناژ - امیریه دلبخواه رادیو لورنس - ناصر خسرو فروشگاه سادات جنب مسجدشاه فروشگاه صادقی - گلوبندك فروشگاه پیروز - حاجب الدوله ایپکچی - سه راه سلسبیل فروشگاه اسدی آبادان رادیو الوند - اهواز فروشگاه صادقی - اهواز فلکه توانا - اصفهان میدان مجسمه فروشگاه آذر تبریز خیابان فردوس فالچر خرمشهر رادیو هما دامغان تفضلی رضائیه الکتریکی تابان - ساری خیابان شاه معادی - شیراز چهارراه رند جواهری - کرمان بازار وکیل گرگان آبادی - قم نماز نخه کاشمر امین شجاع کاشان میدان فیض مهندس امینی - مشهد خیابان ناصرخسرو فروشگاه اطلس - ملایر فروشگاه مهر یزد بنگاه بنفشه - از شهرستانها که نماینده نداریم نماینده فعال پذیرفته میشود
نمایندگان فروش شهرستانها
ا-۳۰۹۵۴

NEW YORK Herald Tribune

تساوی حقوق زن‌ومرد

افکارعمومی جهان باتساوی حقوق‌زن ومردموافقت نشان‌میدهد

پنجاه‌سال قبل تصور درجه‌تساوی حقوقی ، که اکنون بین زن‌و مرد دردنیای متمدن امروز رواج دارد، حتی برای خوشبین ترین وروشنفکر ترین مردمان غیر ممکن‌بود. وحتی نمیتوانستند باور کنندفقط نیم‌قرن دیگر دادگاه افکار عمومی امتیازاتی برابر آنچه برای‌مردان‌درنظر گرفته شده بزنان اعطاء خواهد کرد.

بنابر آمار رسمی که اخیرا یك مؤسسه بزرك بین‌المللی‌نیویورك با کمك روزنامهٔ معروف نیویورك‌هرالد تریبون با مراجعه بافکار عمومی بعمل آورد در۱۳کشور اکثریت حیرت‌انگیزی موافق تساوی کامل حقوق زن‌ومرد بودندو اظهارعقیده کرده‌اندکه زن‌باید درکلیه‌مسائل سیاسی، قضائی و اجتماعی همان امتیازات مردرا داشته باشد. فقط درکشور برزیل از این۱۳کشور ، تعداد کسانیکه موافق‌تساوی‌حقوق زن‌و مردبودند برابر آراء مخالفین این عقیده بود و۴۸در صدآنان‌موافق و ۴۷ درصد مخالف‌رای‌دادند ۵ در صد بقیه نیز نظری در این باره نداشتند.

فکرو عمل

در ژاپن و پنج کشور اروپائی که در آن‌ها دراین باره‌اخذرای بعمل‌آمد تعداد آراء مخالفین بیش ازبیست درصد بودکشوری که‌از لحاظ‌داشتن اکثریت موافق تساوی حقوق زن‌و مرد در درجه اول‌بودکشور سوئد وپس‌از آن‌دانمارك‌بود واستراليا از این لحاظ دردرجه سوم قرارداشت.

البته دراین مورد هم‌مانند دیگر موارد افکارعمومی خیلی‌ازعمل کردن به موضوع‌جلوتر است.

بااینکه درتمام کشورهای مذکور زنان حق‌رای دارند حقوق مالکیت آنان محدود است بهرحال غیر از زیل تمام کشورهای دیگر مورد تجربه ،موافق توسعه امتیازات‌زنان هستند.

شاید تصور میکردید دراین‌باره افکارنسلهای‌مختلف‌متفاوت ومتضاد است‌واشخاص‌سالخوردموقدیمی بیشتر طرفدار برتری مردانند درصورتیکه موضوع اینطور نیست وتقریبا نظر مردان وجوانان درهرکشور دراین مورد یکسان است.

ثروتمندان وفقرا

و بهمین ترتیب طبقات مختلف اجتماع نیز نظریکسان دارند و اشخاص‌طبقه اول وثروتمند نیز مانند طبقات پائین‌تر فکر میکنند و معتقدند باید حقوق زنان توسعه یابد .

همچنین دوجنس مخالف درباره اینمسئله طرز تفکریکسان دارند ومردان بهمان آمادگی زنان‌حاضرند تساوی حقوق را بپذیرند بااینکه‌در مورد حقوق مالکیت ، اگر مردان قبول‌کنند حقوق‌مساوی بازنان‌داشته باشند ،درحقیقت از امتیازات خود کاسته‌اند خیلی‌حیرت‌آور است که چطور نسل فعلی‌حاضر است برای اثبات حق،از بادیات که‌هدف‌جهان کنونی است بگذرد.

درهفت کشور ازمیان‌سی‌کشور سطح‌معلومات وتعلیم وتربیت‌جوامع بسیار متفاوت است. هرچه پایه تحصیلات بالا تر باشد شخص با تساوی حقوق زن‌ومرد موافق‌تراست وتمایل بیشتری برای تحقق‌این ایده نشان میدهد.

این اختلاف بخصوص در برزیل خیلی بچشم میخورد و افراد تحصیلکرده آن‌کاملا با تساوی حقوق موافقند درحالیکه بی‌سوادها وآنهائیکه معلومات کمتری دارند باتساوی حقوق مخالفند.

مخالفین معتقدند زن‌اصولا ازمرد پست‌تر استو لیاقت تساوی‌حقوق بامرد راندارد .

ترجمه : اسعرفانی‌فر

آ-۳۱۳۰۲

البته آلمانیهاسعی میکنند، که‌دربارمسلاحهای سری‌خود قال ومقال سیاربراه بیندازند تاروحیه سربازان‌و کشورهای‌دست‌نشاندموبیطرف‌راتقویت کنندامامااثیرموشکهابنظرمن کمترعوعوی‌دستگاههای تبلیغاتیشان‌میباشد .

۳ ـ تاکنون ساختمان پایگاه‌های‌پادوکاله رابمباران نکرده‌ایم ومنتظریم که این‌ساختمانها پیشرفت کندوهکسبرداری ازآنها اطلاعاتی دراختیارمانگذارد .

ششهزارکارگر فرانسوی که بزورجمع آوری‌شده‌اندمشغول‌ساختمان‌پایگاه‌هائی که‌درواتن‌میباشد هنگامیکه یك‌حمله‌هوائی باین‌پایگاه شدوکارگران‌ازترس فرار کردند یك گروه ازجوانان‌فرانسوی که‌لباس متحدالشکل پوشیده‌بودند سوی‌هم‌وطنان‌خود تیراندازی کردندوانمراقبین‌فرانسوی چنان‌از خودوحشیگری نشان‌دادند که یك‌افسرآلمانی باهفت‌تیر خودیکی ازاین‌بیشر فهارا کشت.

هفت‌روز بعدآلمانیهادوبارمساختمان این‌پایگاه‌را آغاز کردند ۳هزارکارگر مجددا مشغول‌کارشد وبقیه برای‌ساختمان مواضع‌دیگری اعزام‌شده‌بودند که ماهنوزازمحل‌آنها اطلاعی‌نداریم.

مادر خصوص مواضعی که‌در فرانسه ساخته میشود شبکه اطلاعات وسیعی داریم که بما گزارش میدهد.

پس‌ازعکسبرداریهای مکررو بازپرسی‌ازاسیران‌جنگی‌وتطبیق‌اطلاعاتی که بمارسیده‌بودتوانستیم دست‌باین بمبارانها که بآن‌اشاره کردم بزنیم .

۴ ـ من‌بوسیله‌پست‌هوائی آخرین اطلاعاتی که دراین‌زمینه رسیده‌برای‌شمامیفرستم‌ویقین‌دارم که‌جلب‌توجه‌شمارا‌خواهد کرد .»

رئیس‌جمهورچندروز بعدبمن‌پاسخ‌داد.

«۹نوامبر۱۹۴۳

ازرئیس جمهوررروزولت به‌نخست‌وزیر

مااطلاعات سیاری درخصوص اقدامات آلمانها درزمینه ساختمان موشك بدست آورده‌ایم. تنها اطلاعاتی که‌اخیرا بدست‌من‌رسیده وممکن‌است‌برای شمامفیدباشداین‌است که‌آلمانهاکارخانه‌هائی درکالیافریدورابشهاخن ومیزدگنرت وبرلن‌ساخته‌وهمچنین درپادن واقع درجنوب‌وین‌نیز یك‌کارخانه مشغول ساختن موشك است .

گفته‌میشود که‌ساختمان‌موشك‌هافعلامتوقف‌شدمزیرا ژنرال‌شمیر گمبنسکی‌مدیر تحقیقات‌مرکز علمی پنموندهنگام‌بمباران این‌منطقه کشته‌شده‌است .

این‌اطلاعات‌بوسیله یك‌جاسوس‌ازطریق‌ترکیه بمارسیده‌است»

جنك آینده

بقیه ازصفحه هشتم

وشاید امیدی نباشدکه بزودی دراین زمینه پیشرفتی حاصل گردد .

یازده دقیقه فرصت

ژنرال وایت رئیس ستاد نیروی هوائی امریکا درماه مهتامبرگذشته اطلاع‌دادکه‌دولت‌امریکاموفق بساختن دستگاههای راداری شده است که‌از فاصله ۴۸۰۰ کیلو متری وجود موشکهای قاره پیما وغیره را کشف کرده واطلاع میدهد بنابراین‌وباتوجه بسرعت موشکهای‌قاره پیما دراین صورت دستگاههای دفاعی فقط‌بین یازده ویاهفده دقیقه فرصت برای دفاع یامنهدم ساختن موشك که بسرعت نزدیك میشوددارند.

در اروپا چون میان شرق و غرب چنین فاصله‌ای وجود نداردبنا براین مهلت برای دفاع ازخود میان چند ثانیه تایکی دودقیقه است بنابراین ازهمین مختصر معلوم میشود که‌تا چه‌حد وسایل دفاع در مقابل حملات این سلاحهای خطرناك‌ضعیف‌وناچیز است بخصوص که‌باید گفته شود که‌کشف موشك و دانستن اینکه‌با سرعت بطرف مامیاید برای فرار از مقابل آن‌یا تهیه وسایل‌دفاع‌وبالاخره نجات ازخطرات آن‌کافی نیست باید وسایل معدوم ساختن موشك که حامل بمب قوی اتمی است نیز در دست باشد .

موشك ضد موشك که‌مدتی‌است از آن صحبت میشود هنوز از مرحله نقشه وکاغذبیرون نیامده‌است و از طرف دیگر متخصصین عقیده دارند برای ازبین بردن هرموشك اقلاباید ده موشك ضد موشك دردست باشد و اگرگفته شودکه هر موشك ضد موشك طبق محاسباتی که‌بعمل آمده است.

آمده است بقیمت‌یکصد ملیون ریال تمام میشوداین‌هزینه‌گزاف‌حتی‌برای امریکا قابل تحمل نیست.

خوشبختانه آنچه مسلم است این است که شوروی نیز در مقابل‌همین مشکلات قرار داردو هنو زنتوانسته است، راه حل مناسبی برای آنها بیابد والاتاکنون دنیارا بزیرمهمیز کشیده بود.

سومالی

امتیاز نفت میدهد

دیروز شرکت استاندارد واکیوم‌اویل کمپانی آمریکا اعلام کرد که‌ازدولت‌سومالی‌واقع در شرق‌حبشه که‌تحت‌قیمومت‌سازمان‌ملل‌متحداست، امتیازاکتشاف و استخراج نفت در منطقه‌ای‌بمساحت۱۰٫۳۰۰میل مربع دریافت کرده‌است.

این‌منطقه‌بعرض۵۰میل‌وبطول۲۰۰ میل‌ودرنزدیکی سرحدات حبشه‌قرار گرفته‌است.

امتیازاکتشاف برای‌سه‌سال‌معتبراست ودرپایان سه‌سال برای سه‌مرتبه هرمار بمدت‌دوسال قابل‌تمدیدمیباشدچنانچه نفت‌بصورت‌تجارتی‌استخراج شودامتیاز استخراج‌بمدت‌چهل‌سال خواهدبود.

خروشف در شورایعالی

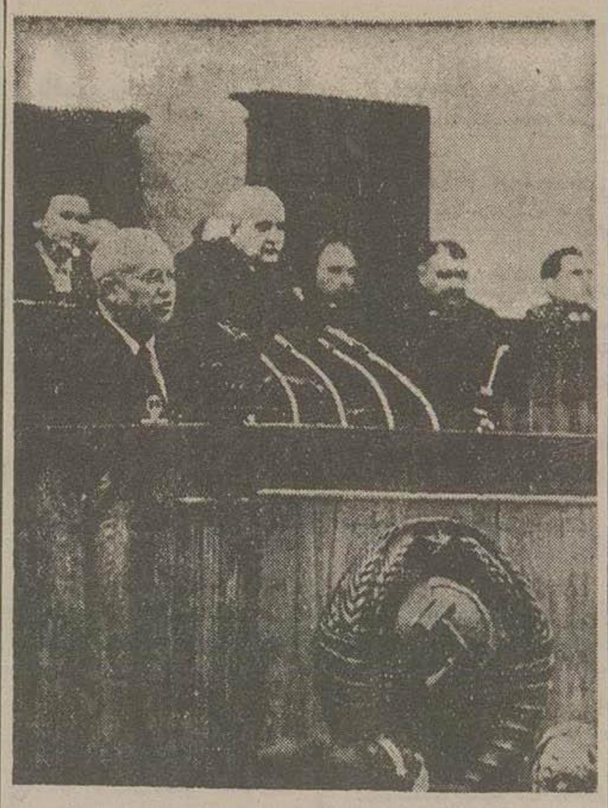

نیکیتا خروشف دبیرکل حزب‌کمونیست شوروی درجلسه‌مشترك‌شورای ملیت واتحاد (شورایعالی) مشغول سخنرانی است .

وی‌پس ازاندری گرومیکو وزیرامورخارجه صحبت کرد واعلام داشت که بانطق‌وزیرامورخارجه درمورد مخالفت شوروی جهت‌شرکت‌درکنفرانس‌وزیران امورخارجه چهارکشور بزرك موافقت کامل دارد وسپس به‌موفقیتهائی که نصیب کمونیسم گردیده اشاره نمود .

آگهی مزایده فروش موتور پمپ

اداره کشاورزی گرگان باستنادموافقت‌وزارتی دودستگاه موتور پمپ موجوده دربهلو بدژرا بامشخصات‌زیر :

الف-موتوردویتس‌دیزل آلمانی چهارضربه دوسلندر چهارصددور دردقیقه‌مدل ۱۹۳۸دارای شماره‌های۶۳٫۵۲۲۳۶۲و۱۶٫۵۱۵۹۱۵شصت‌قوه‌اسب‌دودستگاه

ب-پمپ‌آب۲۰اینچ ۶۸۰دوردردقیقه سانتریفوژی باسوفاف ومانومتر مربوطه‌شماره‌های۶۰۰۰۲-۶۰۰۰۳دودستگاه

ج- لوله‌های مربوطه۱۲۰اینچ وصل‌بزانوهای مربوطه ۵۰متر

د- لوازم مربوطه موتورازقبل‌مالون هوا وتلمبه‌آب‌سردکننده بدنه موتورمربوطه‌ازطریق‌مزایده باشرایط زیرتن‌بفروش میرساند.

۱-بهای‌دودستگاه موتورتلمبه با متعلقات‌مربوطه‌ازمبلغ‌پانصدوسی‌هزار ریال‌مزایده‌آن شروع‌میگردد.

۲- موتورپمپ‌بالوله‌های مربوطه‌دربهلو بدژ نصب‌است که پس ازفروش هزینه‌پیاده کردن‌وحمل‌ونقل‌وهرنوع‌هزینه‌های دیگرازقبل‌هزینه‌آگهی و مالیات،عوارض‌وغیره بدون استثناء بعهده برنده مزایده‌خواهدبود

۳-هیچگونه‌آچاروابزاری‌باموتورتلمبه‌نخواهدبود.

۴-خریداران میتوانندبهای کل‌هردودستگاه را بابهای هردستگاه را پیشنهادنمایند.

۵- خریداران‌میتوانندازموتورتلمبه‌های‌موردمزایده درمحل(بهلوبدژ) بازدیدبعمل‌آورند.

۶-پیشنهاددهندگان‌بایستی‌پیشنهادات خودرادرپاکتهای‌لاك ومهرشده که روی‌آن جمله(مزایده موتورتلمبه‌ها)قیدشده باشدلغایت۱۵بهمن۳۶قبل ازانقضای وقت اداری بدفتر کشاورزی گرگان یا اداره کل کشاورزی‌استان دوم‌درساری‌ویا اداره کل‌مهندسی‌زراعی درتهران تسلیم‌داشته‌رسیددریافت‌دارند.

۷-پیشنهادات واصله ساعت۱۰صبح‌روز۱۶بهمن۳۶بازوقرائت خواهد شدودرصورت‌لزوم بمزایده حضوری نیزاقدام بعمل‌خواهدآمد.

۸-پیشنهاددهندگان بایدمبلغ‌پنجاه هزارریال‌چك‌تضمین‌شده بانکملی وباقبض سپرده دارائی‌های محل‌راضمیمه پیشنهادخودنمایندتا: صورت‌اسامی مزایده وعدم تحویل‌مبلغ‌موردسپرده بسودصندوق‌دولت منظورخواهد شد.

حضورپیشنهاددهندگان درجلسه‌آزاداست واداره دردریافت‌قبول‌یك و یاکلیه پیشنهادات مختارمیباشد .

۹-مدت‌اعتباراین آگهی‌لغایت۱۵بهمن۳۶میباشد.

۱۰-برنده مزایده بایستی‌تمام بهای‌موردمزایده رانقدبپردازد.

سرپرست اداره کشاورزی گرگان. دکترمواج

آ-۳۱۳۱۲ ۱-۲

و

سلیدا

ساعت درجه اول سویس

آ-۳۱۲۹۲ آژانس منرو

طبقه جدید (۸۶) میلوان‌جیلاس

فصل دهم - دنیای امروز

ملتی که ازجریانات وتمایلات فعلی وواقعی آگاه‌نشود مجبوربه‌تحمل خسارت آن خواهدبود. چنین ملتی ناچار عقب خواهد افتاد و درپایان مجبور به‌وفق دادن خود باوحدت جهانی خواهد بود ، قدرت نفری‌ونظامی آن هرچه‌باشد. هیچ ملتی نمی‌تواند از این برکنار باشد، همانطورکه‌در گذشته هیچ ملتی نتوانست دربرابر نفوذ سرمایه دیپوستگی باسایرملتها ازطریق بازارجهانی مقاومت کند.

این ضمنا دلیلی است براینکه چرا امروز هراقتصاد ملی مستقل،یا انحصاری- شکل مالکیت یا نظام سیاسی ، یاحتی سطح فنی آن هرچه باشد- بایستی غرق تناقضات لاینحل ورکود شود. چنین امری درمورد سیستم‌های اجتماعی، افکار ونظریات وغیره نیز صادق است.

سیستم منفرد ومجزا فقط میتواند زندگی متوسطی را تکافوکندو قادر نیست به جلو برود ومسائلی راکه تکنیك جدید وافکار ونظریات جدید بهمراه میاورد بگشاید.

اتفاقا تحولات جهانی هم اکنون تئوری کمونیست - استالینیست مبتنی برامکان ساختن یك‌جامعه سوسیالیست یاکمونیست دریك‌کشور را درهم شکسته وموجب تقویت استبداد مطلقه، یاتسلط مطلق یك طبقه جدید استثمارکننده شده است.

دراین اوضاع واحوال ساختن یك جامعه سوسیالیست، یاکمونیست یاهرنوع دیگر دریك‌کشور، یاتعداد زیادی ازکشورهاکه از دنیا، بطور کلی بریده باشد، بنحوی غیر قابل اجتناب منجر به استقلال اقتصادی‌و تحکیم استبداد خواهد شد . همچنین امکانات ملی را برای پیشرفت اقتصادی واجتماعی کشورهای مربوطه تضعیف خواهدکرد. بخوبی امکان داردکه، بهمراه تمایلات مترقی اقتصادی ودمکراتیك دردنیا، نان‌وآزادی بیشتر برای عموم مردم، توزیع منصفانه‌تر کالاها وسرعت‌عادی‌پیشرفت اقتصادی را تحصیل‌کرد. ولی‌شرط آن تغییرروابط موجود ملکی و سیاسی است، خصوصا آنچه‌که مربوط به‌کمونیسم میشود، زیرابعلت انحصار طبقه حاکمه، این روابط جدی‌ترین-اگرچه نه‌تنها- مانع‌پیشرفت ملی وجهانی است.

***

تمایل بطرف وحدت ،به‌علل دیگر،در تغییرات روابط مالکیت نیز تاثیر کرده‌است . نقش روز افزون وحتی قاطع دستگاههای‌حکومتی در اقتصاد ، وتاحدود زیادی در مالکیت ، همچنین تظاهری‌ازتمایل‌بطرف وحدت جهانی است .مسلما این‌امر به‌طرق مختلف‌در سیستم‌ها و کشور های گوناگون تظاهر میکند ،وحتی درجاهائی که-مانند کشورهای کمونیست - مالکیت رسمی دولت انحصار وتسلط‌کلی طبقه جدیدرا می پوشاند، بصورت مانعی درمی‌آید .

درانگلستان ، مالکیت‌خصوصی، یادقیقتر بگوئیم، مالکیت انحصارات براثر برنامه‌ملی کردن حزب کارگر تقدس وخلوص خودرا به‌مقدار زیاد از دست داده است بیش از ۲۰ درصدقدرت تولید انگلستان‌ملی شده است .

درکشورهای اسکاندنیاوی، علاوه برمالکیت دولتی، یك‌نوع تعاونی مالکیت دسته جمعی درحال ایجاد وتکامل است .

نقش روز افزون حکومت در اقتصاد خصوصیت کشورهائی است که تاهمین اواخر مستعمره وشبه مستقل بوده‌اند ، بدون‌توجه باینکه یك حکومت سوسیالیست داشته‌باشند (برمه) یا دمکراسی پارلمانی (هند)یایك دیکتاتوری نظامی (مصر)حکومت‌بیشتر سرمایه گذاری را انجام میدهد ، بیشتر صادرات را کنترل میکند ،بخش بزرگی‌ازوجوه حاصله از صادرات را تصاحب میکند وغیره .حکومت در هرجاصورت مبتکر تحول اقتصادی در میآید و ملی کردن تبدیل به‌یك شکل‌مالکیت معمول ومتداول میشود .

وضع‌در ایالات متحده نیزجزاین نیست ، کشوری که‌سرمایه داری در آن بیش ازهمه‌جا تکامل یافته است . هرکس میتواند نقش روز افزون حکومت را دراقتصاد، ازبحران بزرك (۱۹۲۹) تا عصر حاضر مشاهده‌کند وعدهٔ قلیلی هستندکه اجتناب ناپذیری آنراانکارمیکنند.

جیمز بلین واکردرحماسه صنعت امریکا »موکدا اظهارمیدارد : «نزدیکی روز افزون بین حکومت وزندگی اقتصادی یکی ازخصوصیات تکان‌دهنده قرن بیستم است.»

واکر اظهار میدارد که‌در ۱۹۳۸ درحدود ۲۰در صد درآمد ملی ، اجتماعی شده بود ، درحالی‌که این‌مقدار در۱۹۴۰ لااقل به۲۵ درصد رسید. برنامه‌های منظم واساسی حکومت‌دراقتصاد، باروزولت آغاز شد. درعین‌حال تعدادکارکنان ووظایف حکومت ، خصوصاً حکومت فدرال رو به توسعه است .

جانسون وکروس، در«مبادی‌وتحولات‌اقتصاد آمریکا» بهمین نتیجه میرسند آنها تائید میکنندکه حکومت ازمالکیت‌جداشده ونقش حکومت بعنوان دائن بطور قابل ملاحظه افزایش یافته است . بقول این دو «یکی ازخصوصیات عمده قرن بیستم افزایش دائمی نفوذ حکومت ، به‌ویژه حکومت فدرال درامور اقتصادی‌است . »

شهاردب. کلوك ارقامی رابیان میکندکه این‌نکات رانشان میدهد .

هزینه ودیون عمومی حکومت فدرال ، برطبق اظهار او ، چنین‌است :

هزینه حکومت فدرال		دیون عمومی (فدرال)
سال	به‌میلیون دلار	به‌هزار دلار
۱۸۷۰	۳۰۹٫۶	۲٫۴۳۶٫۴۵۳
۱۹۴۰	۸٫۹۹۸٫۱	۴۲٫۹۶۷٫۵۳۱
۱۹۵۰	۴۰٫۱۶۶٫۸	۲۵۶٫۷۰۸٫۰۰۰

اطلاعات اقتصادی

مسائل روز

مشکل بنادر

نرخ کرایه حمل بعضی کالاهای صادراتی از قبیل پنبه دیروز افزایش پیدا کرد و باین ترتیب اشکال تازه‌تری بر اشکالات صدور کالاها افزوده شد. مدیران کمپانی‌های حمل و نقل دریائی نیز دیروز پیش تهدید کردند که سورسارژ را باز هم بالا خواهند برد و بسیاری از کمپانی‌های طرف معامله تجار ایرانی در اروپا و آمریکا هم از تاخیر وصول اجناس صادراتی ایران شکایت کرده‌اند و تجار ایرانی هم شکایت دارند که بعلت تأخیر بارگیری در خرمشهر متدرجا بازارهای خود را در اروپا و آمریکا از دست می‌دهند زیرا رقبای ایشان در ترکیه و یونان و کشورهای دیگر تعهدات خود را بعلت وجود تسهیلات بندری و سیع‌تر سریعتر انجام میدهند. کمپانی‌های حمل و نقل در مراجعاتی که از طرف تجار و مقامات دیگر بایشان میشود تقصیر کلیه این جریان را متوجه وضع بنادر جنوب میکنند و معتقدند که از دو سال پیش تا کنون که سورسارژ وضع شده، وضع بنادر نه تنها تغییر نیافته بلکه بعلت افزایش حجم واردات مشکل‌تر گردیده است.

آقای وزیر انحصارات در مسافرت اخیر خود به جنوب متوجه این اشکال بزرگ شد و مقدمات افتتاح یک اسکله جدید در آبادان و خسرو آباد فراهم کرد ولی تا کم کالا در بندر خرمشهر حدی است که یک اسکله چاره اشکال را نمیکند. خوشبختانه علاوه بر وزارت گمرکات، مقامات سازمان برنامه هم متوجه اهمیت این امر و خطری که عدم تجهیز بنادر متوجه صادرات و واردات و درآمد عمومی کشور کرده است میباشند و لی اقداماتی که شروع شد سرعت مورد انتظار تجار را ندارد. دیروز خبرنگار اطلاعات در سازمان برنامه گزارش داده بود که یک بندر بزرگ و مجهز در ساحل کرمان و در کنار بندر عباس ایجاد میشود اما بهره برداری از این بندر هم بگفته مقامات سازمان برنامه از ۱۳۴۰ شروع خواهد شد و طبعا چاره مشکل فعلی را نمیکند. عقیده بعض تجار این است که با باز شدن راه ترانزیت شوروی از ترا کم کالا در جنوب کاسته خواهد شد ولی نباید فراموش کرد که اولا حجم واردات و صادرات کالا هالا بمحاله و بعلت سیر قهری اقتصادی کشور افزوده خواهد شد و علاوه بر این با شروع اجرای برنامه‌های تولیدی خصوصی و دولتی، واردات ماشین آلات و وسائل دیگر نیز بالا خواهد رفت و باین جهت، در صورتیکه در اجرای برنامه‌های احیای بنادر و توسعه آن تسریع نشود اشکال فعلی توسعه بیشتری خواهد یافت و بازار تهران و شهرستانها را بیش از این فلج خواهد ساخت و باینجهت باید در برنامه‌های احیای بنادر تجدید نظر سریع بشود و با تعیین جوائز و وسائل تشویقی دیگر و با استفاده از اعتبارات مختلف کمپانیهای خارجی و داخلی راه و ادارساخت که حداقل تا اوایل سال آینده مسئله دیگر در بنادر خرمشهر و شاهپور ایجاد کنند و با توجه باینکه کنسرسیوم در مدت بسیار کوتاه پنج اسکله عظیم در معشور ایجاد کرد. و علاوه بر این تاسیسات عظیمی در کناوه و خارک ایجاد کرده است نمی‌توان گفت که اجرای این نظر کار غیر ممکنی است بخصوص که مهمترین قسمت اعتبارات برنامه هفت ساله نیز بارتباطات اختصاص داده شد و از این لحاظ نیز نگرانی وجود ندارد

مهدی بهره‌مند

بازار تهران

افزایش زمینه کالاهای وارداتی موجب سستی و عدم اطمینان بازار شده است

امروز بازار تهران وضع عادی داشت. نرخ بهره کماکان بالا است. بمناسبت کمی پول و عدم رونق معاملات امکان پائین آمدن نرخ بهره نیست. این نرخ که در سرحد ترقی خود مدتی است ثابت مانده نتیجه منطقی وضع پولی و استحکام عمومی بازار است و احتمال آن است که نرخ بهره در همین سطح بالا ثابت بماند و شاید بالاتر هم برود. قیمت بهره برای امضاءهای درجه یک از ۱۸ تا ۲۱ درصد برای درجه دو از ۲۲ تا ۲۴ درصد و برای درجه سه تا ۳۰ درصد است البته معاملات بهره با بیش از سی درصد هم انجام میشود ولی ملاک کار بازار محسوب نمیگردد. بازار کالای وارداتی بدتر از کالای صادراتی است چون کالای صادراتی ما اگر از طرف خود تجار کمی توجه شود و از طرف دولت هم کمک گردد مطمئنا بدون کوچکترین دلواپسی بازارهای ثابتی در دنیا خواهد داشت در شرایط نامساعد کنونی هم با قیمتی ارزانتر واشکالات بیشتر بالاخره بخارج صادر میشود بعضی از اقلام مثل کتیرا. زعفران - پشم و پوست و روده زیر و پسته و بعضی از اقلام خشکبار مازاد بر احتیاج دارند اما در بعضی اقلام هم از قبیل فرش - پنبه - چای و بعضی از اقلام خشکبار باید در استاندارد - رنگ و بسته بندی از طرف تجار و دولت تجدید نظر و دقت و کنترل بیشتر بعمل آید مخاطرات کنونی بازار بیشتر در کالاهای وارداتی بچشم میخورد هم اکنون زمینه بعضی از اجناس صادراتی بیش از ظرفیت سال است با وجود این هر هفته بنا سفارش قبلی مقادیر معتنابهی وارد کشور میشود از قبیل آهن آلات که در هفته قبل ۴۰۰۰ تن قماش نخی ۱۰۰٫۰۰۰ کیلو قماش ابریشمی ۱۲۰٫۰۰۰ کیلو قماش پشمی ۲۰۰٫۰۰۰ اتومبیل ۱۵۰ دستگاه شیشه آلات ۱۰۰٫۰۰۰ کیلو چای خارجی ۵۵٫۰۰۰ کیلو وارد کشور شد همین واردات زیاد است که بازار را دچار بیم و نگرانی کرده است.

خالصه

یک هیئت عالی برای تقسیم خالصجات معین شد

امروز اطلاع حاصل شد که علاوه بر کمیته خالصجات که مرکب از وزیر کشاورزی و مدیر عامل خالصه و مدیر عامل بانک عمران و کارشناس آمریکائی تقسیم املاک پهلوی خواهد بود یک هیئت عالی نیز برای تقسیم خالصجات در نظر گرفته شده که تا کنون پنج نفر از اعضاء آن نیز تعیین شده‌اند

بقرار اطلاع کار این هیئت عالی اجرای دستورات کمیته تقسیم خواهد بود ولی هنوز اطلاعی درباره وظایف آن از طرف مقامات مربوطه داده نشده است.

شهرستانها

فراوانی زمینه دانه های روغنی

بطور کلی بازار اصفهان در هفته گذشته فعالیتی نداشت و معاملات عمده کمتر صورت میگرفت.

روی مغز بادام و بادام کم و بیش سفارش خرید میرسید و معاملات آن حدود مظنه‌های قبل بود.

زمینه دانه‌های روغنی فراوان بود و روی بعضی ارقام آن سفارش خرید میرسید ولی روی کتیرای مفتولی معاملاتی صورت نگرفت و بازار آن راکد بود فقط روی بعضی ارقام کتیرای خرمنی سفارش خرید میرسید و پوست و روده حدود نرخهای هفته قبل خرید را داشت ولی زمینه آن کم بود.

رکود بازار پنبه و پشم و قماش

بازار قماش نخی راکد بود و فقط معاملات جزئی حدود مصرف بنرخ‌های قبل صورت گرفت. و بازار رسمان رونقی نداشت و معاملات پنبه و پشم مواجه با رکود و سستی بود اما تنزل محسوسی در بهای آن مشاهده نشد.

دادوستد انواع پشم ساکت و سفارش خرید بهیچوجه روی آن نمیرسید و معاملات پنبه و پشم بامدت ۳ ماه و ۶ ماه انجام میگرفت.

تنزل آهن آلات

نرخ آهن آلات رو به تنزل بود و معامله عمده کمتر روی آن صورت میگرفت و مظنه فلزات نسبت بهفته‌های قبل تغییری ننمود و در حدود مصرف معاملاتی بامدت دو ماه انجام میگردید.

زمینه چای فراوان بود و سفارش خرید کمتر روی آن میرسید و در نرخ قند و شکر تفاوت محسوسی دیده نشد و میزان عرضه بر تقاضا فزونی داشت.

ترقی پهلوی و تنزل پوند

نرخ پوند از هر عدد ۸۲۰ ریال به ۸۱۰ ریال تقلیل یافت و نرخ پهلوی از ۶۷۰ ریال هر عدد به ۶۸۰ ریال ترقی پیدا کرد و مظنه لیره عثمانی هر عدد ۷۲۰ ریال بود.

خرید گندم در سراسر کشور ادامه دارد

خرید گندم توسط مامورین اداره کل غله در سراسر کشور ادامه دارد و در هفته پیش ۴۱۲۶ تن گندم و ۳۲۵ تن جو در نقاط مختلف خریداری شده و ظرف اسفند ۲۰۰۸ تن گندم بسیلوی تهران تحویل گردیده و ۶۲۲ تن آرد از کارخانجات سیلو بهره برداری گردیده است

صنایع

اقدامات جدید برای تشکیل شرکت واحد برق‌های خصوصی

برای تشکیل شرکت واحد برق‌های خصوصی اقدامات جدیدی صورت گرفته و بیش از شصت درصد از سرمایه شرکت توسط صاحبان کارخانه‌های شهرهای مختلف تامین گردیده است. شرکای مؤسس این شرکت بعد از پایان مدت مقرر بقیه سهام را خریداری میکنند و شرکت رسماً به ثبت خواهد رسید.

امروز خبرنگار ما با یکی از اعضای اتحادیه شرکتهای برق خصوصی تماس گرفت وی در مورد تشکیل این شرکت گفت در راه ادامه فعالیت کارخانه‌های برق خصوصی اشکالتراشی میشود و با اینکه این شرکتها طبق آئین نامه معینی تشکیل یافته‌اند بعناوین مختلف تحت فشار قرار دارند.

کارخانه‌های برق خصوصی تهران برق قسمت مهمی از تهران را تامین میکنند و اخیرا نیز اتحادیه طی اعلامیه‌ای نظریات خود را در مورد ادامه کار کارخانه‌های برق خصوصی باطلاع عموم رسانید.

شرکتها

یک شرکت تجارتی چوب سرمایه خود را افزایش داد

امروز سه شرکت هیئت مدیره جدیدی انتخاب کردند و یک شرکت سرمایه خود را افزایش داد.

همچنین شرکت سهای مرادبرای تاسیس تاتر و سینما و صادر و وارد نمودن فیلم و انجام سایر امر تجارتی بمدت نامحدود تاسیس گردید مدیر مت شرکت ما آقایان حبیب اله واسدالله و فیض الهمر ادمیباشد سرمایه شرکت دو میلیون و یکصد هزار ریال است در شرکت فرشن آقای مهندس عبدالحمید شریفی سمت رئیس هیئت مدیره و آقای جهانگیر فزون مایه به مدیریت عامل و عضو مت هیئت مدیره و آقای مهندس رکن الدین شیبانی به عضو مت هیئت مدیره و آقای مهندس ناصر خاور سمت بازرس شرکت انتخاب شدند در شرکت سهامی شیمیائی ایران آقای دکتر مرتضی رساسمت مدیر عامل انتخاب شد همچنین در شرکت سهامی موسی چوب آقای مهندس جعفر فزونی بجای احمد نامدار سمت عضویت هیئت مدیره انتخاب گردید و در همین شرکت مبلغ یک میلیون و نیم ریال بر سرمایه قبلی اضافه شد و جمع سرمایه به پنج میلیون ریال رسید و سهام شرکت هم به سهام بی نام تبدیل شد

بانکها

مدیر کل جدید بانک پارس

آقای عزیزالله امیری متولد سال ۱۲۸۴ شمسی پس از اتمام دوره متوسطه و تحصیلات عالی بانکی در سال ۱۳۰۷ وارد بانک ملی شده و در سال ۱۳۱۱ در موقعیکه کلیه شعب بانک ملی تحت نظر رؤسای آلمانی اداره میشد اولین ایرانی بود که سمت ریاست شعبه انتخاب و تأسیس شعبه رضائیه به ایشان محول گردید بعداً بانک کشاورزی دعوت و پس از اصلاح اصول حسابداری اداره مرکزی و تأسیس شعب آذربایجان بانک مزبور مجدداً بیانکملی برگشته و در پست‌های حساسی مشغول خدمت گردیده و آخرین پست وی نظارت مالی بود و در اواخر سال ۱۳۲۱ از خدمت بانک کناره گیری و بکارهای تجارتی و شخصی اشتغال ورزید مسیس بنا بدعوت مرحوم صادقی در تأسیس بانک پارس شرکت و با سمت معاونت کل در پیشرفت امور آن بانک سهم سزائی داشته است و سال گذشته که بانک مزبور اجازه معاملات ارزی داده شد سمت اروپا عزیمت و با تمام بانکهای معتبر آنجا برای این بانک روابط بانکی برقرار نمود.

این بانک بنا به تصمیم متخذه در جلسه مورخ اول دیماه ۳۶ هیئت مدیره بانک پارس بسمت مدیریت عامل آن بانک انتخاب و منصوب گردیده است.

بازگشت مدیر عامل بانک اعتبارات صنعتی

صبح دیروز آقای ابوالقاسم مؤدب مدیر عامل بانک اعتبارات صنعتی سازمان برنامه پس از یک مسافرت ۷۵ روزه بکشورهای مختلف آمریکا بتهران بازگشت.

آقای مؤدب علاوه بر شرکت در کنفرانس بین المللی توسعه صنایع ضمن تماس با مقامات بانکی و مؤسسات صنعتی آنکشور مطالعاتی در باره نحوه امکان توسعه صنایع و کمک صاحبان صنایع از طریق دادن وامهای صنعتی بعمل آورد.

بانک اعتبارات صنعتی سازمان برنامه در نظر دارد با افزایش سرمایه خود تواند بمنظور توسعه و بهبود کارخانجات صنعتی و ایجاد کارخانجات جدید از طریق دادن وامهای طویل المدت اقدام نمایند.

تجارت ایران و ژاپن

از «خبرنگار بازار» اطلاعات

روابط تجارتی ما با ژاپن از دو ماه قبل بمناسبت اعلام سهمیه‌های شش ماهه پنبه از طرف دولت ژاپن مورد بحث قرار گرفت و متعاقب آن دولت ایران نیز اعتراض شدیدی باین تصمیم نمود و اعتراض مورد توجه مقامات وزارت بازرگانی ژاپن قرار گرفت و برای تامین نظریات بازرگانان و دولت قرار شد مسئله سهمیه و شرایط معامله پنبه صادراتی ایران بژاپن را سفارت ژاپن در تهران رسیدگی کند ولی متاسفانه هنوز خبری از سفارت نیست و این امر هم عجیب نیست زیرا هنگامی که ژاپن در سال ۲۰ میلیون دلار جنس بدون کوچکترین قید و شرط وارد بازار ایران مینماید به تقاضاهای صادر کنندگان ایرانی توجهی نمی نماید.

روابط تجاری فعلی موجب شده که ژاپن بر خلاف سنوات قبل در سهمیه سال جاری برای صادرات پنبه ایران مشکلات و شرایط نامساعد جدیدی طرح کند و امتیازات را به ممالکی که برای واردات ژاپن محدودیت و معذورم ایجاد میکنند بدهد و هم اکنون برای هر کیلو پنبه ایران که وارد ژاپن میگردد ۱۵ سنت حق ورانه پرداخت میشود در حالیکه از کالاهای انگلستان عوارض اخذ نمیگردد. ملت این امر را در سیاست تجارتی انگلیس و ایران باید جستجو کرد.

سیاست تجاری کنونی ایران اجازه تجاوز را از طرف هر کشور دیگری میدهد چنانکه در مورد فرانسه هم همین وضع را می بینیم در حال حاضر در کلیه کشورها برای واردات محدودیت قائلند و از جمله آمریکا با آن قدرت مالی و تجاری برای واردات پارچه پشمی فقط چهارده میلیون رطل سهمیه تعیین کرده است. و در سراسر جهان فقط سه کشور سیاستی نظیر سیاست تجاری ایران را اتخاذ کرده‌اند و آن سه کشور دانمارک و نروژ و سویس میباشند ولی حتی این سه کشور هم آزادی بی حد و حصری نظیر آزادی تجارتی ایران در نظر نگرفته‌اند و حال آنکه وضع تجاری و صنعتی و مالی اکثر کشورهای جهان از ایران بهتر است و روشن است که ادامه این وضع فقر و فاقه و بحران را در ایران توسعه بیشتری خواهد داد.

تجارت خارجی

لزوم ذخیره مسکن در بروکسل

امروز وزارت بازرگانی اطلاع داد که در نمایشگاه بین المللی بروکسل که در فروردین ماه سال ۱۳۳۷ تشکیل میشود و ۵۳ ملت در آن شرکت دارند ایران نیز یک غرفه بسیار مجلل دارد و هر ملتی می تواند ترقیات سایر ملل را از نزدیک مشاهده کند بنابراین کسانیکه میخواهند در این نمایشگاه شرکت نمایند باید از هم اکنون برای خود در بروکسل مسکن ذخیره نمایند

عمران

دومین ساختمان عظیم تهران در دانشگاه

سخنگوی سازمان برنامه امروز بخبرنگار ما گفت متجاوز از ۲۵۹ میلیون ریال اعتبار برای تکمیل ساختمانهای دانشگاه اختصاص داده شده و علاوه بر این مبلغ ۶۵ میلیون ریال اعتبار دیگر برای تکمیل و اتمام باقیمانده کارهای ساختمانی دانشگاه تخصیص داده شده که ظرف سال جاری و نیمه اول سال آینده بموازات پیشرفت عملیات ساختمانی پرداخت میشود.

با استفاده از اعتبارات مذکور ساختمان دانشکده‌های علوم و معماری و هنرهای زیبا و ادبیات و آزمایشگاه هیدرلیک و مسجد دانشگاه که جمعا حدود ۶۲۲۰۰ متر مربع زیربنا دارد تکمیل و برای اول سال تحصیلی آینده آماده خواهد شد و باین ترتیب بنای دانشکده علوم بعداز کاخ وزارت دارائی بزرگترین ساختمان های تهران خواهد بود.

فروشگاه ژاپنی در شمال شهر قرار خواهد داشت

ظرف چند روز اخیر شایع گردیده ساختمان فروشگاه ژاپنی در یکی از خیابانهای اطراف سبزه میدان شروع گردیده ولی این شایعه امروز تکذیب و گفته شد که عده‌ای از مهندسین و کارشناسان مشغول انتخاب زمین مناسبی برای محل ساختمان فروشگاه ژاپنی هستند و آنچه تا کنون مسلم گردیده محل این فروشگاه باید در نظر گرفتن توسعه شهر تهران بخصوص از طرف شمال در یکی از خیابانهای شمالی تهران از جمله شاهرضا یا تخت جمشید خواهد بود.

طبق قراردادیکه چندی قبل بین اداره املاک و مستغلات پهلوی و فروشگاه بزرگ ژاپنی شیرو کیا منعقد گردیده مدت ششماه برای تهیه و خرید زمین وقت تعیین شده که بمحض انتخاب و خرید زمین ساختمان فروشگاه ژاپنی که دومین فروشگاه بزرگ در تهران خواهد بود شروع خواهد شد.

سیمان سفید و الوان و اسنوسیم
پرتلند انگلیسی
نماینده انحصاری در تمام ایران
شرکت سهامی پرتلند سیمنت
خیابان بوذرجمهری، سرای مجدیه، تلفن ۲۴۴۰۳
«وگا»
آ-۳۱۲۹۰

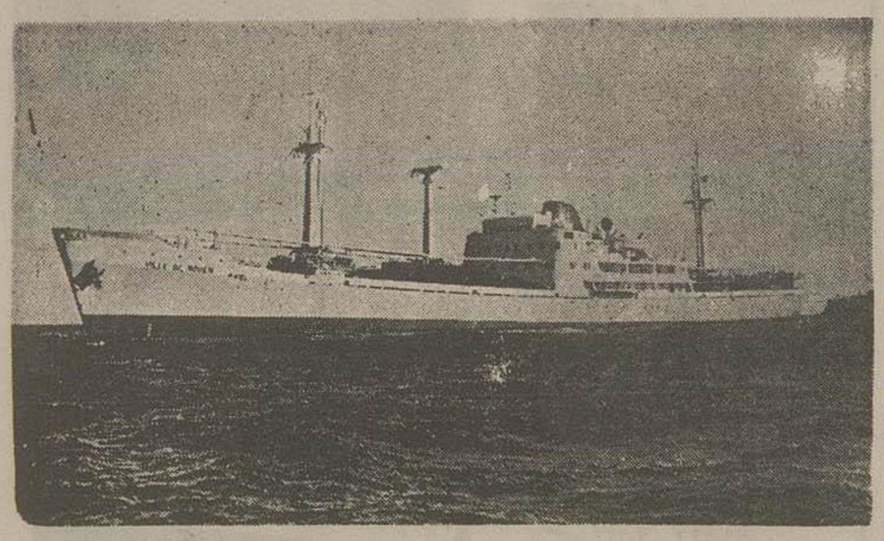

بمناسبت آغاز دومین سال افتتاح خط کشتیرانی فرانسوی (هاورز) کشتی سریع السیر
ویل دوروان
که بتازگی بآب انداخته شده اولین سفر خود را در خلیج فارس انجام میدهد.
این کشتی که دارای ظرفیت ۱۱۰۰۰ تن و سرعت ۱۶ گره دریائی میباشد بعد از این مرتب باین نواحی رفت و آمد کرد و اکنون در بندر خرمشهر مشغول تخلیه و برای بنادر:
جنوا - مارسیل - لوهاور
و سایر بنادر مدیترانه بطور مستقیم بارگیری مینماید
برای اطلاعات بیشتر باداره مرکزی در خرمشهر و شعب نمایندگی در تهران
حاج سید حسن احمدزاده و پسران
خیابان شاهرضا روبروی لاله‌زار نو ساختمان قندهاری
تلفن ۶۹۳۴۲ مراجعه فرمائید.
آ-۳۰۵۶۴ — ۴-۴

DIAMOND
دایموند یک نام خوب برای یک محصول عالی
فلورسنتهای مجهز باترانسفورموتور دایموند
دارای روشنائی درخشانتر و دوامی بیشتر میباشد
دایموند شاهکار صنعت امپراتوری انگلستان
نماینده انحصاری محمود ظاهری و برادر
آ-۲۱۴۰۳ — ۵-۱۰

شرکت سیمان عراق
یکی از نخستین و بزرگترین شرکتهای سیمان عراق است و محصول روزانه آن ۱۳۰۰ تن میباشد.
این شرکت چهار نوع سیمان بشرح زیر طبق مشخصات استاندارد انگلیس و امریکا تهیه مینماید.
۱- سیمان پورتلند متعارفی.
۲- سیمان دارای مقاومت دربرابر املاح.
۳- سیمان کم حرارت.
۴- سیمان سریع التصلب.
این شرکت خوشوقت است باستحضار برساند که آماده است مقادیر زیادی سیمان (تحویل سیف خرمشهر یا خسروی) به ایران صادر نماید.
لطفا بنشانیهای زیر با شرکت سیمان عراق تماس حاصل فرمائید.
نشانی - شرکت سیمان عراق.
خیابان الرشید بغداد (عراق)
نشانی تلگرافی - سمنت بغداد.
شماره‌های تلفن - ۷۵۷۴-۸۵۱۱۹
آ-۳۰۳۸۲ — ۱-۲۶

***

اطلاعاتی که بمارسیده و دو اختلافی که از طرفی بین دانشمندان و از طرفی بین همکاران من در شورای دفاع وجود داشت بطوری ناراحت کننده بود که من سر استافورد کریپس را که وزیر تولیدات هوائی بود مامور ساختم که در خصوص موشکهای دور پرواز آلمانها گزارشی بدولت بدهد.

اطلاعات علمی و قدرت قضاوت سر استافورد کریپس موفقیتش را در این ماموریت تسهیل میکرد وی گزارش خود را در ۱۷ نوامبر بدولت تقدیم کرد.

«اگر فقط از جنبه تجربی مسئله را مورد بررسی قرار دهم احتمالات به ترتیب چنین خواهد بود

۱- بمب‌های پرنده بزرگ
۲- هواپیماهای بدون خلبان
۳- موشکهای دور پرواز کوچک.
۴- موشکهای دور پرواز بزرگ.

بمباران پنموند بطور قطع تأثیر فوق العاده داشت و مقدمات کار آلمانها را از مسئله ماهیت سلاح آلمانها هر چه باشد اهمیت خود را از دست نمیدهد.

شک نیست که آلمانها کوشش میکنند هر چه زودتر این سلاح سری خود را وارد میدان کنند و اقداماتی در این زمینه در شمال فرانسه صورت گرفته و مواضعی تهیه شده است.

عقیده من بر این است که باید اقدامات احتیاطی و عاقلانه برای جلوگیری از خطر این حملات صورت گیرد.

احتمال قوی میرود که آلمانها قبل از سال آینده سلاح سری خود را وارد میدان نکنند باید عکس‌برداری هوائی بدقت ادامه پیدا کند و همینکه موضع جدیدی کشف شد فورا بمباران شود»

این گزارش شک و تردید موجود را برطرف نکرد

مارشال هوائی «بوتوملی» معاون ستاد ارتش هوائی در ۱۴ دسامبر چنین گزارش داد:

«نقل و انتقالاتی که در شمال فرانسه صورت گرفته با ساختمان مواضع موشکهای دور پرواز ارتباط داده شده است. یکی از این مواضع با ۵۶ توپ ضد هوائی سنگین و ۷۶ توپ ضد هوائی سبک محافظت شده است اطلاعاتی حاکی است که مواضع شبیه اسکی برای پرتاب هواپیماهای بدون خلبان تهیه شده عکسبرداری هوائی که بما رسیده نشان میدهد که فعلا ۶۹ فروند از این هواپیماها وجود دارد و این تصمیم بزودی صد خواهد رسید اگر ساختمان مواضع مخصوص بهمین ترتیب که تا کنون پیش رفته پیش رود تا اول ژانویه بیست پایگاه ساخته خواهد شد.

در منطقه پادو کاله و ناحیه سومن جهت اسکی‌ها طرف لندن و در سایر مناطق مخصوصا در شربورگ طرف بر بستول است.

نیازمندیها و آگهی های کوچک

استخدام میشود

دبستان زرین
احتیاج بیکنفر بانوی دیپلمه که در قسمت نظامت سابقه داشته باشد استخدام مینماید امیریه ایستگاه کنجه‌ای تلفن ۲۸۰۰۷
آ ـ ۲۱۶۵۳

ماشین نویس انگلیسی
که حداقل ۵ سال سابقه ماشین نویسی انگلیسی و فارسی داشته باشد استخدام میشود.
بتلفن ۶۹۵۹۹ یا بدفتر تلویزیون ایران خیابان نریمان مراجعه شود
آ ـ ۳۷۴۴۲

آگهی استخدام
یک نفر ماشین نویس لاتین خوب که بزبان انگلیسی تسلط کامل داشته باشد استخدام میشود.
نشانی: خیابان سعدی ساختمان فیات شرکت سهامی بازرگانی کاوش
آ ـ ۳۱۲۸۲

بچند دوشیزه یا بانوی
باسواد نیازمندیم شاه آباد ساختمان علمی موسسه پیروز
آ ـ ۲۱۸۳۱ ۱ـ۲

یک راننده باداشتن ضامن
معتبر برای ماشین سواری موردنیاز است بتلفن شماره ۴۴۱۷ ـ ۳ رجوع شود
آ ـ ۲۱۹۰۹

استخدام رئیس درمانگاه ودستیار
دانشکده پزشکی تبریز برای رشته بیهوشی یک نفر رئیس درمانگاه و برای رشته آسیب شناسی تشریح و فارماکولوژی هر کدام جداگانه بیکنفر دستیار احتیاج دارد داوطلبان میتوانند از تاریخ چهارم دی ماه ۳۶ تا آخر وقت اداری روز ۳ بهمن ۱۳۳۶ با در دست داشتن مدارک علمی و لازم جهت ثبت نام بدبیرخانه دانشکده پزشکی تبریز مراجعه نمایند.
معاون دانشکده پزشکی ـ
دکتر افتخاری
آ ـ ۳۱۲۷۸

ژاندارمری کل کشور
برای اداره نمودن یکدستگاه موتور دیزل یکنفر میکانیسین موتورچی دیزل که واجد شرایط زیر باشد استخدام می نماید.
۱ـ تابعیت ایران
۲ـ خدمت نظام وظیفه خود را انجام داده و با برگ معافی دائم داشته باشد.
۳ـ سن کمتر از ۱۹ و بیش از ۲۸ سال نباشد.
۴ـ داشتن سواد فارسی
۵ـ داوطلب مزبور در صورت واجد بودن شرایط با درجه همردیف استوار دومی استخدام و از بدو ورود از لحاظ حقوق و ترفیع تابع مقررات ژاندارمری کل کشور خواهد بود.
۶ـ داوطلبان از ساعت ۱۰ تا ۱۲ هر روز خود را بستاد ژاندارمری دایره مخابرات معرفی نمایند.
ژاندارمری کل کشور
آ ـ ۳۱۳۵۶

یکنفر مهندس ساختمان
باتجربه برای اداره کارگاههای ساختمانی استخدام میشود علاقمندان بین ساعت ۳ تا ۸ بیم بعدازظهر به:
جنرال میکانیک خیابان شاهرضا جنب کوی دبیرستان البرز مراجعه فرمایند آ ـ ۳۱۲۳۲

استخدام فروشنده
برای شغل فروشندگی در مغازه بزرگ احتیاج بچند نفر بانو و مرد جوان داریم خواستاران باذکر درجه تحصیلات و سابقه کار و معرف باصندوق پستی ۱۹۳ مکاتبه فرمایند.
آ ـ ۳۱۰۹۲ ۲ـ۳

تقویم اطلاعات
۵ شنبه پنجم دی ماه ۱۳۳۶
« چهارم جمادی الثانی ۱۳۷۷
« ۲۶ دسامبر ۱۹۵۷
اذان صبح: ساعت ۵ر۳۰ دقیقه
طلوع آفتاب: ساعت ۷ و ۸ «
غروب آفتاب: ساعت ۱۶ و ۵۳ «

جویای کار

کمک داروساز دیپلمه
آشنا بزبان انگلیسی باده سال سابقه برای نصف روز یا تمام روز آماده کار است بداروئی علوی یا ساز فرح بخش (ناصریه) مراجعه شود
آ ۲۱۹۰۳

مترجم انگلیسی
یکنفر مترجم انگلیسی که بمکاتبات تجارتی و ماشین نویسی لاتین کاملا وارد است جویای کار میباشد لطفا براهنمای ۱۱۰۶ اطلاعات مراجعه شود
آ ـ ۳۱۳۳۴ ۱ـ۲

فروش اتومبیل

یکدستگاه شورلت وانت
مدل ۵۵ بدون عیب بفروش میرسد طالبین بتلفن ۲۷۹۲۱ مراجعه فرمایند.
آ ـ ۲۱۷۸۳ ۲ـ۲

دیزل ژنراتور
۱۹۰ کیلووات ۲۴۱ر۴۰۰ ولت ۵۰۰ دور با تابلوی کامل موجود است
تهران ـ خیابان سعدی ۴۶۱ شرکت ابراندین تلفن ۳۱۸۴۹
آ ـ ۳۱۳۵۲

گمشده ـ پیدا شده

استرحام و تقاضا
شب اول دیماه ۲۵ کوسفند از منزل انجانب پایی حسین واقع در خیابان سلسبیل ربوده‌اند از مقامات مربوطه خواهشمندم باین پیرمرد ترحم نموده و دستور مو کدی برای پیدا کردن آن صادر نمایند و عائله‌ای را از بدبختی نجات دهند

گواهینامه رانندگی
اینجانب علی قادری گمشده خوینده به تلفن ۲۹۴۵۱ رجوع و مژدگانی دریافت نماید آ ـ ۲۱۸۴۳

مژدگانی
کیف مشکی رنگ محتوی اوراق تحصیلی در شب دوم دیماه جاری در تاکسی مانده از یابنده خواهشمند است بتلفن ۳۲۵۴۸ مراجعه و مژدگانی دریافت نماید **دکتر مجید صمصام**
آ ـ ۲۱۸۸۱

مستغلات

واگذار میشود
یک باب کاراژ واقع در خیابان نواب چهارراه رضائی بعلت مسافرت فوری واگذار میشود بتلفن ۲۷۶۳۵ مراجعه فرمائید
آ ـ ۲۱۸۸۳ ۱ـ۲

اجاره میشود
در شمال تهران ساختمانهائیکه دارای چند دستگاه آپارتمان مجهز و آب لوله‌کشی باشند برای خارجیان نیاز فوری داریم تلفن ۳۷۲۹۵
آ ـ ۲۱۸۳۱ ۱ـ۲

اجاره میشود
یک منزل که در حدود ۱۰ الی ۲۰ اتاق بزرگ داشته باشد و اتومبیل بتواند داخل منزل برود بتلفن ۳۲۲۸۷ مراجعه نمایند.
آ ـ ۳۰۳۲۶ ۵ـ۵

یک باب مغازه بزرگ در
خیابان قوام السلطنه چهارراه سوم اسفند با برق فرعی (مبل کلمبیا) واگذار میشود
آ ـ ۲۱۸۲۵

بنگاه اطمینان
اراضی و باغات بزرگ در کرج و شهرری و شمیرانات را با پول نقد خریداری میکند و ضمنا املاک و مستغلات شهری معاوضه و مبادله مینماید رجوع فرمائید شاهرضا دروازه دولت طبقه فوقانی تلفن ۶۹۶۶۹
آ ـ ۳۱۲۲۶

خریداران و فروشندگان اراضی داودیه
برای انجام معاملات خودبه بنگاه کوروش که قدیمی ترین بنگاههای محلی داودیه رجوع فرمائید ـ انتهای خیابان اصلی داودیه تلفن ۸۱۴۹۲
آ ـ ۲۱۷۹۱

ساختمان
معمه کس آرزو مینکند که بدون تماس با ما بنا بانجام کارگر و مشکلات تهیه مصالح و ده‌ها دردسر دیگر خانه‌ای زیبا و راحت و ارزانترین بهای ممکنه در اختیار داشته باشد.
بعلاقمندان مژده میدهیم که شرکت جنرال مکانیک با مهندسین متخصص و سازمان مجهز خود برای انجام این آرزو آماده است.
خیابان شاهرضا ـ پیش کوی البرز تلفن ۴۵۴۰۸ و ۴۷۴۸۹
آ ـ ۳۱۲۴۴

آگهی های کوچک متفرقه

«تلفن ۳»
در خیابان سعدی جنوبی واگذار میشود طالبین بتلفن ۳۲۹۸۷ مراجعه فرمایند
آ ـ ۳۱۲۷۲

برق شهرداری
آماده فوری برای وصل بفروش میرسد از ساعت ۶ الی ۸ بعدازظهر تلفن ۵۰۵۹۲
آ ـ ۲۱۸۲۷ ۱ـ۲

۲۷۲۹۵
آ ـ ۲۱۴۳۹ ۳ـ۳

برای خرید وفروش
خانه و هر گونه معاملات ملکی و پولی در شمال شهر و شمیرانات ببازرگانی محمدی خیابان شمیران ایستگاه خندان تلفن ۸۱۱۱۱ و ۸۱۴۱۲ مراجعه فرمائید
آ ـ ۲۱۷۱۹ ۲ـ۵

یکباب خانه نوساز شیک
بمساحت دویست متر سیصد متر بنای ۳ طبقه هشت اطاق و کلیه لوازم لوکس با برق و تلفن و آب لوله کشی شاهرضا اول سیاسان صد و چهل هزار تومان نصف پول نصف ملک مرغوب معاوضه یا فروخته میشود آژانس رامت سی متری نظامی بالای چهارراه تیر تلفن ۴۱۴۲۷
آ ـ ۲۱۶۲۴ ۳ـ۵

یکباب خانه مدرن ویلائی
دارای هفت اطاق با کلیه لوازم با برق وغیره لوکس بمساحت سیصد متر در بهترین نقطه خیابان امیرآباد شهر باجاره واگذار میشود خواستاران با آژانس رامت سی متری نظامی بالای چهارراه تیر تلفن ۴۱۴۲۷ مراجعه فرمایند.
آ ـ ۲۱۶۲۵ ۳ـ۳

آگهی اجاره محل
محلی دارای یک سالن بزرگ پوشیده باچاه آب و انبار و سایر لوازم در حدود دو هزار متر بر جاده شهرری جنب آسیاب گندم کار باجاره واگذار میشود برای کسب اطلاعات بیشتر تلفن شماره ۴۶۴۰۷ مراجعه فرمایند
آ ـ ۲۱۵۶۱ ۳ـ۵

جهت خرید و فروش ومعاوضه
زمین های باغ فیض کوهک کرج جاده کرج با آژانس رامت مراجعه فرمایند. سی متری نظامی بالای چهارراه تیر تلفن ۴۱۴۲۷
آ ـ ۲۱۳۷۹ ۵ـ۵

بارگانی عسگری
پول ارزان خانه خوب، زمین مرغوب تهیه میکند فردوسی شمالی بالاتر از ارفرانس ۴۱۹۹۰
آ ـ ۱۷۸۶۹ ۳۷ـ۴۰

یک منزل فروشی
بمساحت ۱۰۰ متر دارای ۴ اطاق ۲ زیرزمین با برق ۱۵ آمپر سه طبقه تمام تیرآهن قطعه دوم از خیابان شهناز بعلت مسافرت قیمت مقطوع ۵۵ هزار تومان بازرگانی محمدی خیابان شمیران ایستگاه خندان تلفن ۸۱۱۱۱ و ۸۱۴۱۲ مراجعه فرمائید. آ ـ ۲۱۷۲۳ ۲ـ۲

قابل توجه صاحبان زمینهای ناهموار
خاکبرداری و تسطیح با وسائل میکانیکی طالبین تلفن ۳۷۰۶۹ مراجعه فرمایند
آ ـ ۲۱۶۷۱ ۲ـ۳

پزشکان

امراض داخلی ومقاربتی
امراض جلدی زنانه و مستی
خیابان سپه مقابل پست خانه دکتر دانشگر تلفن ۵۲۴۱۶

اکسیژن ترابی، دکتر خلیلی
متخصص گوش و گلو و بینی مجهز به دستگاههای اکسیژن پور قابل در درمان بیماریهای قلب، ریوی خفگی و مسمومیت وغیره در تمام اوقات شب و روز خیابان کاخ اول خیابان تیر تلفن ۴۰۸۵۳

دکتر جعفر رحمانی
متخصص امراض اعصاب و روح مردانگی و زنان معالجه ضعف اعصاب، ترک تریاک، بیخوابی، غش، فلج، رعشه، سیاتیک، سردرد
پذیرائی: صبح و عصر
خیابان سپهبدی بالاتر از چهارراه امیراکرم کاشی ۱۷۵۸

دکتر درطب پولوسا
بیماریهای مقاربتی، مجرای ادرار، زنانه و تناسلی خیابان فردوسی بالا، کوچه صادق (مهندسی) تلفن ۴۶۵۸۹

کشیک پزشکان

کشیک امشب
آقای دکتر جلال طباطبائی خیابان شمیران کوی شهناز ۲
آقای دکتر حکیمزاده کیلانی خیابان نواب چهارراه اسالاره مقابل داروخانه جمال

کشیک فرداشب
آقای دکتر منوچهر قاهری خیابان شیخ هادی چهارراه جامی تلفن ۴۷۴۶۰
آقای دکتر معتضد خیابان عشرت آباد کوچه زیبا

نرخ جدید مرسولات هوائی
(بوزن ۱۰ کرم)

کویت ـ بغداد	۸ ریال
افغانستان ـ اسرائیل ـ اردن	
سوریه ـ مصر ـ لبنان	۹ ریال
ترکیه ـ قبرس	۱۰ر۵ «
پاکستان ـ یونان	۱۱ر۵ «
سودان	۱۲ «
ایتالیا ـ آلبانی ـ یوگسلاوی	۱۳ «
انگلیس ـ آلمان ـ فرانسه ـ هلند ـ بلژیک ـ اطریش ـ هندوستان ـ لوکزامبورک ـ ایرلند	۱۴ ریال
مراکش ـ دانمارک ـ مالت ـ لیبی ـ اسپانیا ـ الجزایر ـ فنلاند پرتقال ـ سوئد ـ لهستان ـ تونس جبل الطارق ـ چک اسلواکی ـ	
مجارستان ـ نروژ	۱۵ ریال
بلغارستان ـ رومانی ـ عربستان سعودی ـ سیام	۱۶ ریال
روسیه شوروی	۱۷ «
سیلان	۱۹ر۵ «
فرمز	۲۰ «
سنگاپور ـ اندونزی ـ ایسلند ـ هندوچین	۲۱ «
آمریکای شمالی	۲۴ «
ژاپن	۲۶ «
استرالیا	۳۰ «
ماداگاسکار	۳۱ «
آمریکای جنوبی ـ هنگ ـ کنگ	۳۸ ریال
فرانقا ـ حبشه ـ ذاکار	۲۳ «

نارمک
بازرگانی رجیس
فقط خرید و فروشنده زمینهای نارمک میباشد. با اتوبوس نارمک ایستگاه دفتر
آ ـ ۳۱۱۵۸ ۲ـ۲

برنامه رادیو دهلی

فردا صبح ساعت هفت و پانزده دقیقه با امواج کوتاه ردیف ۱۳ و ۱۶ متر برابر با ۲۱ر۷۰ و ۱۷ر۸۳ میکاسیکل در ثانیه اخبار

برنامه شب
ساعت نوزده و بیست و شش دقیقه با امواج کوتاه ردیف ۲۵ و ۱۹ متر برابر با ۱۱۷۸۰ و ۱۵ر۱۷۰ میکاسیکل در ثانیه برنامه خردسالان بیست اخبار بیست و ده برنامه وقایع جاری بیست و بیست برنامه صفحات شنوندگان

آنگاه که بگوشم زمزمه ای از حسن و زیبائی میخواند
خدارا شکر که بن کیک آرایش ماکس فاکتر را شناختم. بن کیک آرایش ماکس فاکتر آرایش افسانه‌ای و زیبائی خیره کننده‌ای بشما داده و دلهای دوستداران شما را به طپش میاندازد. چقدر از بن کیک محتوی لانولین ماکس فاکتر متعجب خواهید شد که پوست را لرزولاره و محبوب جزئی صورت را برطرف میکند. برای اینکه چهره شما زیبائی شگفت انگیزی داشته باشد همین امروز بن کیک ماکس فاکتر را آزمایش نمائید.
بن کیک آرایش ماکس فاکتور هولیوود
PAN-CAKE MAKE-UP

MAX FACTOR HOLLYWOOD
بن کیک نام لبت شده کیک آرایش ماکس فاکتر هولیوود
نماینده انحصاری در ایران
شکرالله معراج خیابان سعدی ۴۶۲

تلفن اطلاعات
برای ارتباط با تمام شعب روزنامه و نشریات
از ساعت ۸ صبح تا ۸ بعد از ظهر تلفنخانه اطلاعات از این شماره‌ها شما جواب میدهد:
۵۰۰۱۴ـ۵۰۰۱۵ـ۵۰۰۱۶ـ۵۰۰۱۷ـ۵۱۱۰۳
اختصاص هیئت تحریریه
از ساعت ۸ صبح تا ۸ بعد از ظهر ۵۰۰۱۸ و ۵۱۱۰۶
اختصاص شعبه آگهی
از ساعت ۸ صبح تا ۸ بعدازظهر شعبه آگهی بازاست و تلفنهای زیر در اختیار ارباب رجوع میباشد:
۵۱۱۰۹ـ۵۲۶۳۳

بهترین صندوقهای نسوز ساخت انگلستان
باندازه های مختلف برای بانک ها و تجارتخانه ها
شرکت تجارتی محور ـ لاله زار کاشی ۱۵۱
آ ـ ۳۱۲۵۸

آگهی مجدد دعوت مجمع همگانی فوق العاده
پیرو آگهیهای منتشره در روزنامه اطلاعات شماره ۹۴۷۷ ـ ۹ر۹ر۳۶ و روزنامه رسمی کشور شاهنشاهی شماره ۳۷۳۱ ـ ۱۰ر۹ر۳۶ چون عده سهامداران حاضر در مجمع همگانی فوق العاده شرکت سهامی اتوشمیران ۷ تا ساعت نه بعداز ظهر روز یکشنبه ۱۷ر۹ر۳۶ حد نصاب قانونی نرسید و جلسه رسمیت نیافت لذا در ساعت پنج بعدازظهر روز ۳ شنبه ۸ر۱۱ر۳۶ مجدداً مجمع همگانی فوق العاده در محل شرکت واقع در خیابان آمل مقابل کلانتری سیزده تجدید خواهد شد بدینوسیله از کلیه صاحبان سهام دعوت میشود که در محل تعیین شده شخصاً حاضر شده یا نماینده قانونی خود را اعزام دارند تا در اجرای دستور جلسه قبل که شرح زیر است اقدام لازم بعمل آورند.
۱ـ انتخاب پنج نفر عضو اصلی هیئت مدیره و ۲ نفر علی البدل
۲ـ تصویب الحاق شرکت واحد اتوبوسرانی تهران و حومه و همچنین اجازه واگذاری اتوبوسها در قبال سهام شرکت
۳ـ انتخاب نمایندگان تام الاختیار برای معرفی بشرکت واحد جهت واگذاری اتوبوسها و انجام سایر تشریفات قانونی آن
آ ـ ۲۱۷۶۵ **بازرسان شرکت سهامی اتوشمیران ۷**

شب نشینی مجلل باشام کامل
شب ژانویه
در طالار پلازا
در ساختمان سینما پلازا برقرار است
برای تهیه بلیط و میز به دفتر سینما پلازا مراجعه فرمائید
آ ـ ۳۱۱۹۲ ۱ـ۶

پرده‌های کرکره‌ای فلزی مارک لولر LEVOLOR شرکت ماسکو خیابان شاه جنب یغما تلفن ۴۷۱۲۵

امشب بکدام سینما میروید؟

سینماهای درجه اول

سینما ایران ـ متروپل
شب نشینی در جهنم (محصول ایران) ارحام صدر، وثوق، روفیا ـ محصول ۱۹۵۷ شروع در سینما ایران ۱۰ صبح، ۲ و نیم ۴ و نیم ۶ و نیم، ۸ و نیم بعدازظهر ـ تلفن ۳۶۳۵۴، در متروپل ۲ ـ ۴ ـ ۶ ـ ۸ بعد از ظهر ـ تلفن ۳۹۴۱۰ (شب ۳۶ نمایش)

سینما پارک
مشهدی عباد (رنگی دوبله فارسی) باشتراک هاردنف ـ گوزالوا ـ زبان ترکی شروع سانسها ۱۰ و نیم صبح و ۲ و نیم بعدازظهر. زبان فارسی ۵ر۴ ـ ۵ر۶ و ۵ر۸ بعدازظهر تلفن ۳۵۰۴۷ (شب ۱۰ نمایش)

سینما پلازا
شقهای لولاموش رنگی (محصول گاماف فیلم فرانسه) باشتراک مارتین کارول ـ پیتر اوستینو شروع ۱۰ صبح، ۲ و نیم، ۴ و نیم، ۶ و نیم، ۸ و نیم بعدازظهر ـ تلفن ۴۴۲۵۵ (شب ۵ نمایش)

سینما تخت جمشید سینما لاله زار
نگهبانان استودیو (یونیورسال) باشتراک بود آبوت و لوکاستلو شروع در سینما لاله زار ۱۰ و نیم صبح ـ ۲ ـ ۴ ـ ۶ و ۸ بعدازظهر در سینما تخت جمشید ۵ ـ ۷ ـ ۹ بعدازظهر تلفن ۴۳۵۵۰ (شب ۷ نمایش)

سینما تهران سینما دیانا
نور مقابل (محصول فرانسه) باشتراک بریژیت باردو ـ رموند پلگری شروع در تهران ۱۰ صبح، ۲، ۴، ۶، ۸ بعدازظهر تلفن ۳۸۱۶۵ ـ در دیانا ۱۰ و نیم صبح و ۲ و نیم ۴ و نیم ـ ۶ و نیم و ۸ و نیم بعدازظهر تلفن ۴۲۰۱۰ (شب ۵ نمایش)

سینما دنیا
زیبایان عالم (زبان فارسی) محصول لوکس فیلم ایتالیا باشتراک روسانا پودستا جیووانا رالی ـ کورین کالوت ـ انتونیو جنقازیللو شروع سانسها ۱۰ صبح ۲ و نیم ـ ۴ و نیم ـ ۶ و نیم و ۸ و نیم بعدازظهر تلفن ۳۳۸۱۲ (شب ۸ نمایش)

سینما رکس
شورش بیدلیل (رنگی) ـ باشتراک جیمس دین شروع: ۱۰ صبح ـ ۲ ـ ۴ و ربع ـ ۶ و نیم و ۸ و سه ربع بعدازظهر تلفن ۳۴۱۶۹ (شب ۱ نمایش)

سینما رویال
حادثه‌ای در شانگهای (محصول ریتاملیک) باشتراک: زوت رومن ـ ادموند اوبراین ـ شروع ۱۰ و نیم صبح، ۲ر۵ر۴ و ۶ر۵ر۸ بعدازظهر (شب ۴ نمایش)

سینما سعدی
دختری دیدم (محصول شوروی) رقص و آواز ـ بزبان فارسی خراسانی شروع ۱۰ و نیم، ۲ و نیم، ۴ و نیم ۶ و نیم، ۵ر۸ بعدازظهر تلفن ۳۶۴۶۸ (شب ۵ نمایش)

سینما سهیلا
دختر رودخانه (محصول ایتالیا) رنگی باشتراک سوفیا لورن شروع ۱۰ و نیم صبح ـ ۲ و نیم ـ ۴ و نیم ـ ۶ و نیم و ۸ و نیم بعدازظهر (شب ۲ نمایش)

سینما کریستال
ستاره‌ای بوجود میآید ـ رنگی (وارنر) باشتراک جودی گارلن ـ جیمز میسون شروع ۵ر۱ ـ ۴ ـ ۵ر۶ ـ ۹ بعدازظهر تلفن ۳۷۶۷۵ (شب ۴ نمایش)

سینما مولن روژ
غرور و شهوت (یونایتد آرتیست) رنگی باشتراک: کاری گرانت ـ فرانک سیناترا سوفیا لورن شروع ۱۰ر۵ صبح، ۲ر۵ ـ ۴ر۵ ـ ۶ر۵ ـ ۸ر۵ بعدازظهر تلفن ۳۸۷۶۵ (شب ۴ نمایش)

سینما های درجه دوم و سوم

سینما آپادانا
ستاره ساحل باشتراک میشل مورگان جینو چروی میشل سیمون شروع ۵ و ۷ بعدازظهر

سینما المپیا
لله بچه‌ها (انگلیسی دوبله بفارسی) باشتراک نورمن ویزدم ـ تکراری ـ شروع ۴ ـ ۶ ـ ۸ بعدازظهر تلفن ۶۵۲۹۸

سینما برلیان
میترا کوکو (محصول رومانی) شروع ۵ر۱۰ صبح ۵ر۱۲ ـ ۵ر۲ ـ ۵ر۴ و ۵ر۶ و ۵ر۸ بعدازظهر تلفن ۳۳۵۳۵

سینما پردیس
اعتراف بگناه ـ باشتراک: آن ماکسن شروع ۱۰ و نیم صبح، ۵ر۲، ۵ر۴، ۵ر۶، ۵ر۸ بعدازظهر

سینما خورشید نو
دیدار (محصول هند) باشتراک: دیلیپ کومار، آشوک کومار ـ شروع ۱۰ صبح ۲ر۳۰، ۴ر۳۰، ۶ر۳۰، ۸ر۳۰ بعدازظهر تلفن ۳۳۵۷۸

سینما تابان
قسمت یا جوانمردلیر محصول هند برای اولین مرتبه شروع ۲، ۴، ۶، ۸ بعدازظهر

سینما تاج
سالومه (رنگی) باشتراک: استوارت گرینجر ـ ریتا هیورث شروع سانسها ۴ و ۶ و ۸ بعدازظهر تلفن ۳۳۰۶۴

سینما سیلوانا
اولاد بزبان فارسی (محصول هندوستان) شروع ۶ ـ ۴ ـ ۶ ـ ۸ بعد از ظهر.

سینما شهرزاد
جنگ شهوت باشتراک ـ رودلف افلمینگ شروع ۱۰ صبح ۲، ۴، ۶، ۸ بعدازظهر

سینما شهناز
سیگار و جام باشتراک: سامیه جمال (دوبله فارسی) (تکراری) ـ شروع ۵ر۲، ۵ر۴، ۵ر۶، ۵ر۸ بعدازظهر

سینما فردوسی
ماجرای زندگی باشتراک: ترکس ودبلب کمار شروع ۱۰، ۱۲ صبح ۲، ۴، ۶، ۸ بعدازظهر ـ تلفن ۳۵۷۸۴

سینما فری
اللو (محصول روسیه ـ رنگی) دوبله فارسی ـ شروع ۵ر۴ ـ ۵ر۶ ـ ۵ر۸ بعدازظهر تلفن ۲۷۸۹۳

سینما مراد
فرشته زیبا رنگی (هندی) باشتراک ویژایانتی شروع: ۲ و نیم ۵ و یک ربع و ۸ بعدازظهر

سینما میهن
آه (هندی) باشتراک راج کاپور ـ نرگس (تکراری) ـ شروع ۲، ۴، ۶، ۸ بعدازظهر

سینما نوس
مادموازل خاله (صر ملائی) ـ باشتراک علی تاش شهین ـ شروع ۱۰ و نیم صبح ۲ و نیم، ۴ و نیم، ۶ و نیم، ۸ و نیم بعدازظهر (شب ۶۳ نمایش)

تئاترها

تاتر تهران
پروفسور سوسول باشتراک: وحدت سارلک شروع ۵ر۸ بعدازظهر

تئاتر پارس
مکافات باشتراک جعفری ـ شهلا ـ آزاده شروع ۸ بعد از ظهر تلفن ۳۸۸۱۱

جامعه باربد
خانه ارواح (کمدی) باشتراک: تفکری

تاتر تفکری
عشق تلفنی ـ باشتراک صدی، بهرامپور، کنسرت مهوش تلفن ۳۵۸۶۳

امشب و همه شب
کمدی سراسر خنده خانه ارواح باشتراک قهرمان
آ ـ ۳۱۰۳۶ کمدی افراد تفکری در جامعه باربد ۲ـ۵

صاحب امتیاز و مدیر مسئول: عباس مسعودی
جای اداره خیابان خیام چاپخانه اطلاعات

دکتر طهمورث فروزین

مسمومیت کرسی

اکسیددوکربن خطرناکترین گازهای دنیاست. سی متر مکعب این گاز کافی است ۲۵۰ نفر را بکشد. اکسیژن خالص بهترین معالج مسمومیت است. دراین قبیل مواقع آب‌لیمو و شیر را فراموش نکنید

بافرارسیدن فصل زمستان و دابر شدن بساط کرسی هفته‌ای نمیگذرد که یکی دو نفر در اثر «کرسی گرفتگی» جان خود را از دست ندهند و طبق آماریکه اداره پزشکی قانونی داده در ماه گذشته شش نفر در اثر مسمومیت گاز ذغال فوت کرده‌اند و تقریبا این موضوع یك بلای همگانی شده که باید تمام کسانیکه از کرسی استفاده میکنند در این باره بیشتر مطالعه کنند.

علت مسمومیت از کرسی چیست

میدانید که در منقل کرسی مقداری خاکه یا ذغال نیم مشتعل ریخته و روی آن خاکستر میریزند. در نتیجه اکسیژن بمقدار کافی بذغال و خاکه پنهان در زیر خاکستر نمیرسد و همین علت در زیر کرسی مقدار زیادی گاز اکسیددوکربن جمع میشود

برای آنکه شما بدانید اکسیددوکربن چقدر مسمومیت دارد کافی است ذکر کنم که این گاز یکی از خطرناکترین وسمی ترین گازهای دنیاست و سی متر مکعب آن کافی است دویست و پنجاه نفر را یکجا بهلاکت برساند

علائم مسمومیت

متاسفانه برخلاف اغلب مسمومیت‌ها مسمومیت با اکسیددوکربن دردورنج ندارد. ناراحتی ندارد. شخصیکه زیر کرسی خفته است ممکن است اصلا تا هنگام مرگ بیدار نشود و در عالم خواب و خلسه نشاء بمیرد و نفرض آنکه بیدار شود قدرت تکلم و کمك خواستن از او سلب میشود

زیرا در این مسمومیت عضلات بدن کاملا مسموم هستند و حرکت نمیکنند. بیمار اراده میکند از جای خود بلند شود ولی عضلاتش بفرمانش نیستند. میخواهد داد بزند نمی‌تواند. میل دارد برای کمك دستش را به اطراف حرکت دهد ولی این نیرو از او سلب شده است. خلاصه بیمار یك موجود زنده و کاملا فلجی تبدیل میشود که خود ناظر مرگ خویش میباشد بهر صورت پس از این حالت بیمار خواهد مرد.

در قیافه مسمومین این گاز معمولا تغییری حاصل نمیشود رنگ مسموم کمی میپرد ولی ساختمان کلی بدن شکل خود را حفظ میکنند

درمان و پیشگیری

منقل را قبلا کاملا سرخ کرد که مسمومیت ایجاد نشود و مخصوصا بکودکان باید تذکر داد که سر خود را زیر لحاف نکنند ولازم است در اطاقهائیکه کرسی گذاشته میشود در یا پنجره‌ای باز باشد و اما در صورت بروز مسمومیت از لحاظ درمان باید فورا بیمار را از اطاق خارج کرد و در هوای آزاد قرار داد. داروهای محرك تنفس مثل امونیاك ۰ کورامین و لوبلین باو خورانید. و اگر مسمومیت بیمار شدید است باید بیمار را اکسیژن خالص با فشار زیاد تنفس داد. آب‌لیمو و شیر باو خورانید و تا هنگامیکه تنفس بیمار مرتب نشد باید این کار ادامه یابد

یکشبانه روز نگرانی و اضطراب

چگونه دو دختر خردسال بایك عمل کودکانه موجبات ناراحتی و زحمت خاندان خود و اولیای یك دبستان و مامورین یك کلانتری و اداره آگاهی را فراهم کردند

زهرا هفت ساله

از سه‌ازظهر پریروز تا ظهر امروز دو دختر بچه خردسال باغیبت ناگهانی خود موجبات ناراحتی شدید والدین و کسان خود و اولیای یك دبستان و مامورین کلانتری ۹ و اداره آگاهی را فراهم آورده بودند.

چگونگی واقعه بدینقرار بود که ظهر پریروز زهرا قهرمان هفت ساله و لاله‌زار خاکپور ۹ ساله شاگردان کلاس اول و دوم دبستان ناهید واقع در محله مربها از مدرسه بخانه باز نگشتند و کسان خود خصوصاً مادران خویش را دچار نگرانی شدید ساختند.

صبر همانروز مادران دو دختر بدبستان ناهید مراجعه کردند ولی جواب شنیدند که دو دختر اساسا از صبح بمدرسه نیامده‌اند ـ کم کم شب فرا رسید و از دختران نوآموز خبری نشد ـ آنشب تا بامداد خواب بچشم مادران این دو دختر راه نیافت و از صبح دیروز فعالیت مامورین کلانتری و آگاهی برای یافتن آنها بمنتهای شدت خود رسید.

در تماسی که خبرنگار ما با مادر و کسان لاله‌زار گرفت باو گفتند:

لاله‌زار و زهرا قریب یکماه است که بایکدیگر دوست شده‌اند همدرسه میروند و صبح پریروز بمدرسه رفتند و پس از ساعتی بدین عنوان که تکالیف خود را انجام نداده‌اند بخانه باز گشتند ولی باخشونت و تندی مجددا روانه مدرسه گردیدند و دیگر باز نگشتند.

مدیره دبستان ناهید در این باره بخبرنگار ما گفت:

اساسا این دو نوآموز از صبح روز واقعه بمدرسه نیامدند و در تحقیقاتیکه از همکلاسان آنها بعمل آمد اظهار داشتند: زهرا و لاله‌زار تا نزدیکی دبستان آمدند ولی بدون آنکه وارد مدرسه شوند دوباره باز گشتند

مدیره دبستان افزود:

معهذا با احتیاط حوض و آب انبار و تمام اطاقها را جستجو کردیم و اثری از دختران گمشده نیافتیم.

ظهر دیروز اضطراب و ناراحتی والدین دو دختر بآخرین درجه شدت خود رسیده بود و امید آنها کم کم مبدل بیاس میشد که ناگاه یکی از خویشان لاله‌زار که ساکن جوادیه است بخانه آنها آمد و اطلاع داد که لاله‌زار باتفاق دوست کوچکش شب را در خانه آنها بسر برده است.

لاله‌زار و زهرا نیز در حالیکه دست در دست یکدیگر داشتند و آثار اضطراب از چهره‌شان نمودار بود بخانه باز گشتند بدین ترتیب دو دختر خردسال یکشبانه روز روی یك عمل کودکانه خاندان خود و اولیای یك دبستان و مامورین کلانتری ۹ و آگاهی را دچار زحمت و ناراحتی شدید ساختند و سرانجام از منزل یکی از اقوام خود سر در آوردند.

برای آنکه ناقص و بد

وقتیکه اتومبیل میرانید دستوسر خودرا از ماشین خارج نکنید ـ زیرا در یك لحظه ممکن است عضوی از بدن شما برای همیشه در اصطکاك با رسانط نقلیه ناقص شود.

در تعریف و مصرف شیر خشك گی گز و غذای

گی گز همینقدر بس که مجله اتریر بز چاپ پاریس می و سد هفتاد درصد اطفال فرانسوی که شیر خشك مصرف میکنند با شیر خشك گی گز که مارك سوئیس است تغذیه میشوند.

یعنی از هرده بچه هفت بچه با شیر خشك گی گز تغذیه میشوند.

۵ ـ ۸ — آ ـ ۲۰۰۲

حوادث گوناگون

سرگذشت یك قالی

فرشی را که برای گستردن در یك مجلس عروسی

در وسط خیابان تکان میدادند بادو نفر مجروح به بیمارستان بردند

دیشب یکی از ساکنین خیابان شوش بکلانتری ۵ شکایت کرد که ساعتی پیش دو نفر باربر که یك تخته فرش او را برای تکان دادن از خانه خارج کرده بودند، فرش را برداشته و متواری گردیده‌اند. این شخص ضمنا بمامورین کلانتری گفته بود چون فردا در منزلش مجلس جشن عروسی برپاست فرش را برای تکان دادن ببار بران سپرده بوده است.

تصادف

نیمساعت قبل از مراجعه این شخص بکلانتری اتوبوس شماره ۱۸۴۸۲ برانندگی محمد بانکی در خیابان شوش بادو نفر باربر که در وسط خیابان مشغول تکان دادن فرش بودند تصادف کرد و هر دو نفر آنها را مجروح نمود مجروحین که غلامعلی راهنمائی و قربان بابا نام داشتند وسیله مامورین بافرشی که روی آن مجروح شده بودند ببیمارستان سینا منتقل و تحت درمان قرار گرفتند. شدت جراحات باربران بحدی بود که در بیمارستان قادر بتکلم نبودند

ارتباط دو موضوع

مامورین کلانتری بمحض وصول شکایت صاحب فرش ارتباطی بین حادثه اتومبیل و شکایت صاحب فرش یافتند لذا او را ببیمارستان سینا هدایت نمودند

مراجعه به بیمارستان

صاحب فرش بمحض مراجعه ببیمارستان دو باربر مجروح را شناخت ولی چون مجروحین قادر بتکلم نبودند اولیاء بیمارستان طبق مقررات نمی‌توانستند فرش را تحویل او دهند بخصوص که پس از بازرسی بدنی قالی مزبور نیز جزء اشیائی ذکر شده بود که از مجروحین بدست آمده بود.

انجام تشریفات

صاحب فرش صبح امروز نیز برای دریافت فرش خود ببیمارستان مراجعه کرد ولی اولیای بیمارستان و مامورین انتظامی بموجب مقررات نمی‌توانستند قبل از انجام تشریفات قانونی فرش را تحویل صاحبش دهند و تا مجروحین معالجه نشوند و قادر بتکلم نگردند و صریحا نگویند که فرش متعلق بکیست تکلیف فرش و صاحب فرش نامعلوم خواهد بود. زیرا مال منقول در دست هر که باشد صاحبش شناخته خواهد شد مگر آنکه خلافش ثابت شود.

بدین ترتیب فرشی که دیشب برای گستردن در یك مجلس عروسی در وسط خیابان شوش می‌تکاندند در گوشه بیمارستان سینا در انتظار تعیین تکلیف قطعی لوله شده است.

بدین ترتیب فرشی که دیشب برای گستردن در یك مجلس عروسی در وسط خیابان شوش می‌تکاندند در بیمارستان سینا در انتظار تعیین تکلیف قطعی لوله شده است.

آزمایش مهارت رانندگی منجر بمصدوم شدن کودکی شد

دیروز شعبهٔ هیجده دادگاه جنحه بریاست آقای حسینعلی مجازی تشکیل شد و باتهام جوانی بنام احمد فرزند اسمعیل که مدتی قبل در حال غیر طبیعی بدون داشتن گواهینامه با اتومبیلی اقدام برانندگی کرده و موجب مجروح شدن یك طفل دوچرخه سوار و سقط شدن یك اسب درشکه شده بود در سندگی بعمل آورد.

متهم در دادگاه گفت چون من علاقه مفرطی برانندگی داشتم بدینجهت اقدام باین عمل نمودم تا مهارت خود را در رانندگی آزمایش نمایم ولی با کمال تأسف بعد از این حادثه متوجه شدم که راننده ماهری نیستم و احتیاج به تمرین بیشتری دارم.

دادگاه پس از استماع بیانات متهم و اردشور شد و نامبرده را از جهت نداشتن پروانه رانندگی بیکماه حبس تأدیبی و یکهزار ریال جریمه و از جهت ایراد جرح غیرعمدی به پنج ماه زندان تأدیبی و یکهزار ریال هزینه دادرسی محکوم کرد.

کمیابی شوهر در اروپا

چهل زن داوطلب ازدواج با یك مرد ۵۶ ساله شدند!

در کشورهای اروپا و امریکا ازدواج توسیله اعلان در جراید متداول شده و بطور متوسط بیست درصد ازدواجها با آگهی در روزنامه‌ها بعمل میآید.

اخیرا پیرمرد ثروتمندی بنام «روبن توماس» بدون اینکه بمیزان ثروت خود اشاره کند تا تذکر این مطلب که ۵۶ سال دارد و سابقا دو زن دیگر داشته است اعلانی برای ازدواج درج ابدلندن منتشر کرد. در عرض یکهفته چهل زن بیست و پنج ساله داوطلب ازدواج با توماس شدند و توماس که علاوه بر ازدواج قصد کمك به پیر دخترها و بیوه‌های منتظر شوهر داشت.

پس از عروسی با نخستین داوطلب ازدواج خود برای سی و نه زن دیگر پول نقد و هدایای گرانبهائی ارسال داشت.

خانم عروس که بتی و بلیامز نام دارد و شانس ازدواج با توماس را بدست آورده ۵۷ سال دارد و یکسال از همسر جدید خود پیرتر است

سینما همای

در اولین شب نمایش بنجمین برنامه فصل سینمائی امسال یکبار دیگر ثابت کرد که همیشه عالی ترین برنامه ها را مطابق ذوق و نظر مردم انتخاب و روی پرده میآورد.

بدنبال موفقیت شایان اهمیت فیلم انسانیت

دوبله بفارسی

کی بود کی باخت

شاهکار بزرگ

دیگر از دیوآنند هنرپیشه همان فیلم

روی پرده سینما همای میآید این فیلم با استفاده از آخرین اسلوب فن دوبلاژ در هندوستان در استودیوی معظم «فیلمستان» بزبان فارسی توسط هنرمندان ایرانی مقیم هندوستان دوبله شده است

در فیلم «کی برد کی باخت» برای اولین بار تماشاچیان محترم ایرانی بازیباترین هنرپیشه سینمای هندوستان موسوم به «نوتن» که در سال ۱۹۵۷ بعنوان بهترین هنرپیشه هند شناخته شد و جایزه اسکار هندوستان را گرفت آشنا می‌شوند

شروع سانس‌ها: ۱۰ ـ ۱۲ ـ ۲ و نیم ـ ۴ و نیم ـ ۶ و نیم ـ ۸ و نیم بعد از ظهر

کانون طوطی — آ ـ ۳۱۳۸۲

اتهامی از میان اتهامات

صبح امروز یکی از رانندگان خط شمیران بنام مرتضی نبوی فرزند سید یحیی ۲۵ ساله بموجب قرار صادره از طرف شعبه ۳۱ بازپرسی بازداشت شد بدنبال بازداشت وی خبرنگار ما کسب اطلاع کرد که وی بموجب شکایت کتبی عده‌ای از مسافرین خط شمیران مورد تعقیب قرار گرفته است این راننده جوان متهم است که ضمن رانندگی اتوبوس همه روزه با استفاده از آئینه مقابل مزاحم بانوان مسافر میشده است و همین امر باعث شکایت عده‌ای گردیده و در نتیجه راننده تحت تعقیب قرار گرفته است.

آقای آل‌بویه بازپرس شعبه ۳۱ در این مورد بخبرنگار ما گفت:

«وی متهم است که با چشمك زدن ایجاد مزاحمت برای مسافرین میکرده و با تهام جریحه‌دار کردن عفت عمومی و عمل منافی اخلاق مورد تعقیب قرار گرفته است.

فوت بعلت بیماری داخلی

صبح دیروز جنازه مهندس رحیم ساسان که شب قبل بطور ناگهانی در گذشته بادارهٔ پزشکی قانونی حمل شد و باحضور آقای دکتر حکمت سرپرست اداره مذکور مورد معاینه قرار گرفت و پس از کالبدشکافی علت مرگ بیماری داخلی اعلام شد و جواز دفن صادر گردید.

همچنین از جسد شخصی بنام اسداله نائینی نژاد که اعلام مسمومیت شده بود کالبدشکافی بعمل آمد و علت مرگ بیماری داخلی اعلام گردید و جواز دفن صادر شد

طفل چهارساله‌ای در یك حادثه اتومبیل بقتل رسید

عصر دیروز کامیون شماره ۲۰۰۴۶ در حوالی سرآسیاب دولاب با طفل ۴ سالهٔ بنام محمدتقی فرزند محمدحسین شهرت زجاج مطلق تصادف کرد و او را مجروح ساخت.

طفل مصدوم بلافاصله بوسیله مامورین کلانتری ۱۴ ببیمارستان سینا اعزام شد ولی قبل از شروع بمعالجات بعلت شدت جراحات وارده در بیمارستان در گذشت

هویت راننده که در لحظات اول وقوع حادثه متواری شده است معلوم نیست و مامورین در تعقیب وی هستند با اعلام مرگ طفل جسد در اداره پزشکی قانونی مورد معاینه قرار گرفت و جواز دفن صادر گردید.

مردی ثروت خود را بطور مساوی

بین خانواده و سگهایش تقسیم نمود!

درباره طرفداران حیوانات ـ مخصوصا طرفداران سگ ـ که در همه جای دنیا پیدا می‌شوند، تا حال اخبار جالبی منتشر شده، و این یکی تازه‌ترین آنهاست. یك مرد ثروتمند بلژیکی بنام «ژرژ لیکو» هنگام مرگ وصیت نموده است که ثروت او بطور مساوی بین زن و فرزندانش از یکطرف و سگهایش از طرف دیگر تقسیم شود. آقای لیکو شاتزده سگ داشته و بموجب وصیت نامه او برای این سگها باید آسایشگاه مخصوصی ساخته شود و از سگهای وی تا آخر عمر هر یك در این آسایشگاه بطور کامل پذیرائی بعمل آید!

یك بشارت بزرك بشکارچیان محترم

تجارتخانه محمد ناصر مشاور که اخیرا در ابتدای کوچه سیرك خیابان فردوسی مقابل فروشگاه فردوسی افتتاح یافته است باسوابق ممتدی که در وارد کردن انواع وسائل شکار دارد باکمال مسرت باطلاع شکارچیان محترم میرساند که انواع و اقسام فشنگهای شکاری ساخت کارخانجات معروف اسلحه سازی و همچنین قویترین فشنگهای جهان را در دسترس علاقمندان شکار قرار داده است:

اینك چند نمونه از فشنگهای ما با قیمتهای مختلف:

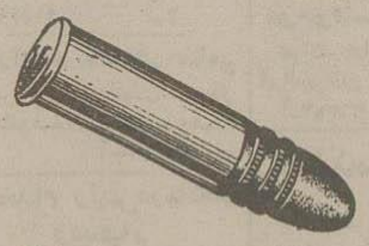

فشنگهای خفیف فیوکی

Fiocchi

قوی ـ ارزان ـ مطمئن

بهای هر عدد ۵۰ر۱ ریال

فشنك وولکان

مخصوص شکار پرندگان کوچك و خرگوش

هر عدد ۵۰ر۷ ریال

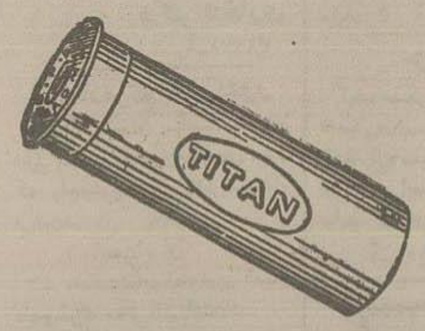

تیتان

فشنگی که هر پرنده را در هوا کشته و سرنگون میکند

هر عدد ۵۰ر۸ ریال

کوئیر اسه قرمز

از هر فشنگی قویتر

هر عدد ۵۰ر۱۰ ریال

کوئیر اسه سبز

تنها رقیب کوئیر اسه قرمز

هر عدد ۵۰ر۱۰ ریال

پوکه خالی از جنس سلولوئید بسیار محکم ساخت کارخانه

بومبرینی ۷۵ر۲ ریال

پوکه‌های نیمه پر با ۶۵ر۱ باروت بسیار قوی

۵ ریال

نماینده انحصاری: تجارتخانه محمد ناصر مشاور ـ خیابان فردوسی مقابل فروشگاه فردوسی ابتدای کوچه سیرك

آ ـ ۳۱۳۶۰ — (آکهر زهرا)

مجلس شورایملی

بقیه ازصفحه اول

نمایندگان طرحی جهت بیمه دانش‌آموزان درمقابل بیماریهاوحوادث تقدیم کرده‌اند که‌جهت رسیدگی بکمیسیون مربوطه ارجاع میشود

(متن طرح جداگانه چاپ شده است)

آقای صدرزاده درلایحه تذکراتی دادو گفت: همانطوریکه درجلسه گذشته گفتم بهتر است چاپخانه‌الاقل بوزارت فرهنگ یا دانشگاه واگذار کنیم تااز قیمت کتب‌درسی تااندازه‌ای کاسته شود.

اگر منظوراز واگذاری چاپخانه‌محدود کردن دستگاه‌است‌چرا پس‌میخواهند ساختمان جدیددرست کنند، این‌چاپخانه‌بقرار اطلاع‌ضرر هم‌نداشته‌است و چون‌دوسه‌ماه‌دیگر بآخرسال باقی‌مانده است بهتر است که‌بوزارت فرهنگ واگذارشود.

آقای دکتررضائی اظهارداشت، من‌در این‌امرهنوز نتوانسته‌ام تصمیم‌لازم‌را اتخاذ کنم بدلیل‌اینکه مطلب برای‌ماروشن نشده‌است اولا بودجه‌ایکه تنظیم‌میشود بایدهزینه‌ودرآمدرآن ذکر شده‌باشد درحالیکه‌دراین لایحه‌ازدرآمدذکری نشده‌است وروی‌همین اصل‌معلوم‌نیست که‌آیاواقعا چاپخانه ضررمیکند یا نه؟

بنده‌ازفرصت استفاده‌میکنم و عرض میکنم که‌اگر بودجه براساس بودجه برنامه‌ای تنظیم‌شودسرانب‌بهتر قابل فهم‌است.

موضوع‌دیگر یکه‌بنده‌علاقمندهستم آن‌ابدانم‌این‌استکه برای ساختمان جدیدآیاانتقال‌چاپخانه‌مجلس ضروری است‌یانه‌ودیگراینکه ازنقطه‌نظر فنی میسرهست که این‌چاپخانه‌بجای‌دیگر منتقل‌شودیانه؟امیدوارم که‌باین‌پرسشها آقایان‌کاربردازان‌محترم‌وجناب آقای مخبرپاسخ بفرمایند.

موضوع‌دیگر اینکه‌دراین‌لایحه‌برای خریدیك‌چاپخانه‌جدید محلی منظور شده‌است‌وماباید‌بدانیم‌چه مبلغی‌برای خریداین‌چاپخانه‌جدیدلازم‌است.

موضوع دیگراینکه‌اگراینکه این چاپخانه‌بوزارت‌دارائی‌منتقل‌شودوزارت دارائی‌ازآن‌چه‌استفاده‌ای‌خواهد کرد و آیابصرفه‌هست که‌بوزارت‌دارائی‌منتقل شودیااینکه وزارت دارائی‌هم ازاین رهگذردچارضرورخواهدشد ماباید‌درهر صورت‌بطورکلی‌نفع‌مملکت‌رادرنظرداشته باشیم.

درموردکارگران‌و کارمندان‌چاپخانه هم‌این‌انتقال‌بایدلااقل‌باسوابدید آنها صورت‌بگیرد آنهاسالهااست که‌درمجلس شورایملی کارمیکنند.

(قنات‌آبادی ـ فرقی‌ندارد آنهادروزارت دارائی‌هم‌بهمین‌ترتیبی که حالاهستند استخدام‌خواهندشد).

آقای‌مهدی‌ارباب گفت: انتقال این چاپخانه‌بغیر‌ازمجلس‌شورایملی‌تمام‌میشود اگردرگذشته‌روی جریاناتی‌لازم بود الان‌آن‌موضوعات‌منتفی‌شده‌است

انتقال‌چاپخانه‌صلاح‌است

آقای‌قنات‌آبادی گفت: مثل‌اینکه قراربراین‌شده که‌اظهارنظرطوری‌شود که‌بحقیقت‌مطلب‌زیادتوجه‌نشود.

این‌چندروز که‌بودجه مجلس‌مطرح بودآقایان‌ناطقین‌فرمودند کهساختمان مجلس‌نبایدمشود ودلایلی‌هم‌آوردند

آقای پرفسورجمشیداعلم انشاءالله روزی‌نده‌وشما که‌جزومدعوین‌افتتاح کاخ‌سنارفتیم‌آنوقت‌ازصمیم‌قلب‌ووجدان تائیدخواهید کردوخوشوقت‌هم‌خواهید شدچون‌آنچه که‌باقی‌میماند همین ساختمانهاست که‌باعث‌آبروی مملکت است.

(پرفسوراعلم ـ بنده که‌خجل‌خواهم‌شد)

آقایان‌محترم، چون‌هیئت‌رئیسه‌در کار های‌چاپخانه واردنیستند‌بالطبع‌اداره آن‌مشکل‌ودردسراست و باین‌جهت تصمیم‌بانتقال آن سیارخوب‌است.

انتقال‌چاپخانه‌صلاح نیست

آقای‌عبدی‌نوری گفت چون‌بنده خودم‌چاپخانه کوچکی دارم‌اطلاع‌دارم که‌انتقال‌چاپخانه چقدرمشکل‌است‌و بسیاری‌ازلوازم‌بدکی آن‌درانتقال‌ازبین میرود وازطرف‌دیگر وزارت دارائی الان‌جای‌مناسبی برای نصب چاپخانه ندارد.

آنهائی که‌طرفدار فکرمشت‌هستند چراموافقت کرده‌اند که‌چاپخانه‌حاضر وآماده‌مجلس‌را انتقال دهندویك کار مثبت‌راخراب کنند.

انتقال این‌مطبعه صلاح‌نیست‌ونباید کاری کرد که‌فردا مجلس شورایملی ایرادبگیرند.

کارمندان‌وکارگران چاپخانه‌مجلس شورایملی باین‌دلیل‌استخدام شده‌اند که‌خدمتگزارمجلس باشند.

آقای‌صارمی گفت: عده‌ای‌ازبودجه چاپخانه‌مجلس‌شوراحقوق‌میگیرندوکار نمیکنند وحالاازانتقال‌بوزارت‌دارائی وحشت‌دارند (عده‌ای‌از نمایندگان ـ اینطورنیست)

یك‌روزقرارشد که بدانشگاه منتقل شود ولی بعددانشگاه قبول نکرد و علت آهم تشتت کارمندان چاپخانه بوده‌است که گفته‌بودند چاپخانه‌فرسوده و کهنه‌است‌وبدردکاری نمیخورد.

بایدعرض کنم که با مطالعاتی که صورت گرفته‌است گفته‌شده که‌انتقال چاپخانه‌مقدوراست وحتی‌صلاح‌دراین است که این مطبعه‌منتقل گردد.

اگر ماچاپخانه‌فعلی بخواهیم‌کاربکنیم بایدبدکهای‌جدیدی‌برای آن‌خریداری شودواز طرف‌دیگر ساختمان جدید مجلس شورایملی با این محل‌تماس پیدامیکندوبایستی‌برای‌نرده گذاری دراطراف‌مجلس‌شورایملی این‌ساختمان خراب‌شود.

برای‌محل‌جدیدچاپخانه‌هم‌مقداری اززمینهای رسومات‌بوزارت دارائی واگذارخواهدشدوقانونی‌هم تهیه‌شده است که‌یك‌شورآن‌هم‌انجام گردیده است‌وتازمانیکه آن‌محل‌آماده نشود چاپخانه‌درهمین‌محل‌فعلی‌خواهدبود

ازطرف‌دیگرچاپخانه‌دیگر محلی‌شده است که‌کارگران‌بآنجا هجوم‌میآورند چون‌درجای‌دیگر استخدام ممنوع است.

آقای‌بهبهانی‌پیشنهاد کفایت‌مذاکرات دادو گفت نظر بنده‌ورفقای بنده آقایان که‌نظر دارند که چاپخانه بایدمنتقل شوددلایل‌قانع کننده‌ای‌ندارند(عده‌ای ازنمایندگان ـ صحیح‌است)

میگویند میخواهیم یك‌چاپخانه‌دیگر جدیدبخریم اگراین‌کارراکنیم دلدباز میشد گفت که مجلس‌شورایملی اهل این‌نیست که‌چاپخانه‌ای‌را اداره کند درحالیکه میخواهندبازمقادیری پول بدهندویك‌چاپخانه‌جدیدبدوارد کنند

ازطرف‌دیگر چاپخانه فعلی سیار خوب‌کارمیکندعده‌زیادی‌ازنمایندگان محترم مخالف‌این انتقال‌هستندوبه همین‌دلیل‌بنده‌پیشنهاد کفایت‌مذاکرات دادم.

آقای‌طباطبائی قمی‌مخالف‌پیشنهاد کفایت‌مذاکرات صحبت کردو گفت بنده‌دراصل‌قضیه واینکه‌بایدچاپخانه منتقل‌شود باجناب آقای بهبهانی‌موافق هستم(احسنت)امادرموردپیشنهاد کفایت مذاکرات‌عقیده‌بنده‌بایددر این‌مورد نظریات‌مختلف‌ابراز گردد

آقای‌پرفسورجمشیداعلم‌موافق‌پیشنهاد کفایت‌مذاکرات‌صحبت کردو گفت:

دوست‌محترم‌جناب آقای‌شمس‌قنات‌آبادی‌فرمودند که‌اگر روزی‌ساختمان جدیدمجلس‌سناساخته‌شودوشما آنجا بروید‌خوشحال‌خواهیدشدولی‌بنده در اینجا عرض‌میکنم که‌خجل‌میشویم (صحیح‌است)

آقادر کشوریکه‌اینهمه‌بدبختی‌هست ساختمان‌مدرن‌چه‌دردمیخورد.

این‌لایحه‌روشن‌نیست، بایدروشن شود بایددراین‌موارد‌توضیحات‌لازم‌رابدهند گفته‌نشده که چاپخانه‌جدید چقدر خرج‌دارد‌یکدفعه‌دیدیده ۱۵ میلیون‌برای خریدیك‌چاپخانه‌دیگرخرج کردند بکفایت‌مذاکرات‌رای گرفتند ورد شد.

آقای پرفسور جمشید اعلم مجددا تذکراتی‌دادو گفت: من‌باانتقال‌چاپخانه درجلسه‌قبل‌موافق‌بودم‌ولی‌حالا مخالف هستم‌مگر روشن‌شود که‌آیاباز چاپخانه لازم‌داریم‌یا آیا بازعده‌ای‌کارمند باید استخدام کنیم؟پس‌ز براین کاسه‌بیم کاسه‌ای‌هست‌الذاپیشنهادمیکنم که‌این‌لایحه درست‌اصلاح‌شودومواد آن‌صریح‌شود وبعدبرای‌تصویب‌بمجلس‌بیاید

آقای‌مرآت‌اسفندیاری گفت: بنده پیشنهادمیکنم که این‌لایحه تا جلسه آینده‌موقتامسکوت‌بماندوبرای اینکه دراینموردمطالعه‌کافی‌شودبهتر است که پیشنهادبنده‌موردموافقت‌قرار گیرد.

آقای‌مشیر فاطمی گفت: سکوت‌معنی ندارد وبایدرسیدگی‌باین‌لایحه ادامه یابدوسرنوشت آن‌معلوم گردد

دراینموقع به‌پیشنهاد سکوت رای گرفتندورد شد

آقای‌بوشهری توضیحاتی‌دادو سپس آقای مشیر فاطمی پیشنهاد کفایت مذاکرات‌دادورای گرفتندوتصویب‌شد وبحث‌دربقیه‌لایحه بجلسه آینده‌موکول شد.

ختم جلسه

مقارن‌ظهر جلسه‌ختم وجلسه‌آینده بروزیکشنبه‌موکول گردید

هیئت دولت در بم و سیرجان

بقیه ازصفحه اول

آقای‌دکتراجی‌وزیر بهداری وعده کرد که‌زودی‌لوازم جراحی ودارو بمیزان‌کافی‌برای بیمارستان‌بم تهیه‌و فرستاده شود. هیئت‌وزیران‌سپس عازم باغ کشاورزی بم‌شد.

دراین باغ انواع مرکبات کاشته شده ومحصولش از حیث جنس و مرغوبیت باهترین‌محصول کالیفرنیا برابری‌میکند

مزارع‌دیگری که‌بطورنمونه‌درآن‌نیشکر کاشته‌شده‌بود نیزموردبازدیدقرار گرفت

بازدیدار فرهنگ

آقایان‌نخست‌وزیر واعضای‌دولت‌سپس اراداره فرهنگ‌ودستانهای پسرانه‌و دخترانه بدقت‌بازدید کردند درخلال این‌بازدید رئیس فرهنگ‌بمطی گزارشی نیازمندیهای فرهنگ‌بمرا اطلاع‌داده وافزود که‌درسال تحصیلی‌جاری‌تعلیمات اجباری‌دراین شهرستان‌عملی شده‌و هزاردودویست وپنجاه‌تن برشماره‌دانش آموزان افزوده شده است درزمینه تعلیمات حرفه‌ای رئیس فرهنگ بم گزارش‌داد که‌برای این‌منظورکارگاهی تهیه‌شده‌وسالن‌دیگری‌دردست‌ساختمان است

آقای‌نخست‌وزیر دستورداد که‌اعتبار تکمیل این‌بنا ازطرف‌دارائی محل‌در اختیار فرهنگ گذارده‌شود

درشهرداری

بعد شهرداری‌بم‌مورد بازدید هیئت وزیران‌قرار گرفت.

درشهرداری‌یکی ازمعتمدین محل اظهارداشت که‌انتخاب‌یك‌منطقه کشاورزی است که‌بایدتوجه‌بیشتری‌بآن‌شود.

مردم‌ازهیئت‌دولت‌تقاضادارند‌درانتخاب‌یك کارخانه‌قند‌نصب گردد. آقای‌نخست‌وزیر گفتند‌هیئت‌وزیران‌بنابامر‌واراده‌شاهانه باین‌استان آمده‌تابا کمك‌شمادرعمران وآبادی اینجااقدام کند وتقاضای‌شما بدقت‌بررسی خواهدشد.

بازگشت بکرمان

درساعت‌چهار بعدازظهر آقایان‌نخست وزیر وچهارتن‌ازاعضای‌دولت باهواپیما عازم کرمان‌شدندوبقیه‌آقایان‌وزیران بااتومبیل رهسپار کرمان‌شدند.

بسوی سیرجان

ساعت هفت‌بامدادامروز آقای‌نخست وزیر وهیئت‌وزیران رهسپارسیرجان ورفسنجان شدند.

گزارش خبرنگاراعزامی‌اضافه‌میکند که‌درساعت سه‌بعدازظهر دیروز آقایان وزیر بازرگانی و کفیل وزارت دادگستری باتفاق استاندار کرمان‌از پرورشگاه ثربایهلوی‌وهمچنین‌ادارات شهرداری ـ استانداری‌ودادگاه بازدید کردند.

گزارش تکمیلی

خبرنگاراعزامی‌مادر گزارش‌تکمیلی خود که‌بعدا بوسیله تلگراف ارسال داشت‌اضافه‌میکند:

هنگام‌بازدیدازدستان بچهاردختر دانش‌آموز که لباسهای‌متحدالشکلی که‌همان‌روزخودشان دوخته وپوشیده بودند مورد توجه هیئت دولت قرار گرفتند.

دردستان حرفه‌ای مجسمه‌شاهنشاه فقیدوتصویر اعلیحضرت همایونی و مجسمه فردوسی‌شاعر بزرگ ایرانی و کارهای منبت کاری دانش آموزان آموزشگاه حرفه‌ای سیارجلب توجه کردوآقای نخست وزیر شخصا آنها رامورد‌تشویق‌قرار دادومرئیس فرهنگ نیزدستوردادنسبت بتشویق‌دانش‌آموزان مبتکرو باذوق اقدام‌شود.

خبرنگارما دربارهٔ‌دودسته‌شدن وزراء وحرکت یکعده‌ازآنان با اتومبیل به کرمان گزارش میدهد که هنگام بازگشت آقایان‌وزیران‌بکرمان یکی ازهواپیماها خراب شدو چندتن‌از آقایان‌وزیران‌ناچار بااتومبیل‌بکرمان مراجعت کردند دربین‌راه‌از مقبرشاه نعمت‌الهولی دیدن کردندودعاخواندند

حنای‌مافروش ندارد

مالکین ومحترمین‌محل‌باآقای‌نخست وزیرملاقات کردمو گفتندچون‌محصول حنای‌ماخوب فروش ندارد بهتراست بجای آن‌چغندرکاشته‌شودآقای نخست وزیر قول داد که این موضوع رامورد‌توجه‌قراردهندبقرار اطلاع‌دولت موافقت کرده است که‌پنجاه درصد سرمایه تاسیس‌یك‌کارخانه قند را بهردازدوبقیه‌سرمایه راماالکین‌وسرمایه داران محلی تقبل‌نمایند

ضیافت‌شام

دمشب‌درباشگاه افسران لشکرهفت کرمان ضیافتی بشام ازطرف رئیس فرهنگ‌ترتیب‌داده‌شده‌بود که‌کلیه‌روسای ادارات‌واعضای‌اطاق‌بازرگانی‌ومحترمین شهروافسران‌ارشد لشکرحضورداشتند طی‌این‌ضیافت نیزفرصتی‌پیش‌آمد که مجددااحتیاجات مردم‌موردمطالعه‌قرار گرفته‌واطلاعات بیشتری‌بآقای‌نخست وزیروآقایان وزیران‌داده‌شود

طرح تقدیمی بمجلس شورای‌ملی‌درباره

بیمه دانش آموزان و دانشجویان

این‌طرح امروزبوسیله‌آقای مهندس‌فیروز فروهر منشی فراکسیون پارلمانی‌حزب‌مردم مجلس‌شورای‌ملی تقدیم گردید

مقام محترم ریاست مجلس شورای ملی

نظر باینکه‌تامین‌سلامت‌وبهداشت‌کلیه‌نوآموزان ـ دانش‌آموزان ـ دانش‌جویان کشور که امیدهای آینده‌مملکت‌میباشند موردعلاقه وتوجه مخصوص اعلیحضرت‌همایون‌شاهنشاهی‌وعموم‌آقایان نمایندگان‌محترم‌میباشد وبلحاظ اینکه‌وسائل‌بیمه‌وتامین‌مداوا ومعالجه‌آنان‌هرچه‌زودتر‌فراهم گردد‌فراکسیون پارلمانی‌حزب مردم‌پیروی‌ازمرامنامه خود طرح‌زیررا برای تصویب تقدیم مجلس‌شورایملی‌مینماید

ماده واحده ـ دولت مکلف‌است‌درظرف یك‌ماه ازتاریخ‌تصویب‌این قانون‌لایحه بیمه‌کلیه‌نوآموزان ودانش‌آموزان‌ودانشجویان کشور را درمقابل بیماریها وحوادث‌برای تصویب‌تقدیم‌مجلس‌نماید.

مهندس فروهر ـ مهندس‌ظفر ـ مهندس‌سلطانی ـ پرذلی ـ مهندس شیبانی ـ دکتر عبید ـ دکتر بنا ـ مهندس‌بهبودی ـ اعظم‌زنگنه ـ مهندس‌هدایت ـ مرآت اسفندیاری ـ امیر بختیاری ـ علی قوام ـ محمدفضائلی ـ سراج‌حجازی ـ دکتر ـ افشار ـ نصیری

اهداء‌پنجاه‌هزارفرص آسپرو برای آسیب‌دیدگان‌غرب

نماینده‌شیروخورشیدسرخ قرصهای‌اهدائی‌شرکت‌اسپارك‌رانحویل‌میگیرد

شرکت‌سهامی‌اسپارك نماینده‌انحصاری آسپرودرایران پنجاه‌هزارقرص برای آسیب‌دیدگان زلزله‌غرب توسط‌شیروخورشیدسرخ‌اهدا کرد.

این‌شرکت‌چندی‌قبل نیزدرواقعه‌زلزله‌شمال تعدادپنجاه‌هزارقرص آسپرو کمك کرده‌بود که‌درنتیجه شیروخورشیدسرخ‌توسط‌سفارت ایران‌درانگلستان مدال‌طلائی بکارخانه آسپرواهدا کرد.

مجله‌العالم العربی

یك‌شماره مخصوص ایران منتشر کرده‌است

امروزشماره‌مخصوص‌مجله‌العالم‌العربی‌چاپ‌بیروت که‌بمناسبت مسافرت‌اعلیحضرتین به‌لبنان‌چاپ‌شده‌است بدفتر روزنامه‌رسید. دراین‌شماره‌مطالب‌جالب‌توجهی‌درباره خاندان‌سلطنتی، ترقیات‌ایران، آثارتاریخی کشوروسافرت‌اعلیحضرت‌پادشاه‌عراق بایران‌وموضوعات‌اقتصادی‌ایران ومناظرطبیعی‌وایمان مذهبی‌مردم‌ایران‌نوشته شده‌وهمچنین صفحاتی‌نیز بآقای نخست‌وزیر، تیمسارمختیارمعاون‌نخست‌وزیر ونقش وی‌وسازمان امنیت درمبارزه‌باکمونیسم و توده‌ئی‌ها درایران وآقای اتابکی‌سفیرکبیرایران دربیروت اختصاص داده‌واز شخصیت ایشان تحلیل کرده‌است.

برای‌تهیه این‌شماره‌مجله«العالم‌العربی» چندی‌پیش نمایندگانی‌بتهران آمدندوعکس‌هاومطالب‌زیادی‌تهیه کردند. شماره‌مخصوص العالم‌العربی‌درنسخ زیادطبع‌شده‌ودرسراسر کشورهای عربی پخش‌شده‌است و درشناساندن ایران بمردم کشورهای‌عربی سیارموثرخواهدبود. اقدام‌مدیر ونویسندگان‌مجله العالم‌العربی‌قابل‌تقدیراست.

مصاحبه‌مطبوعاتی درفدراسیون‌دوومیدانی

بعدازظهر دیروز آقای‌قره‌گزلو رئیس‌فدراسیون‌دوومیدانی در یك‌جلسه مصاحبه‌مطبوعاتی برنامه‌مسابقات‌دوومیدانی دانش آموزان‌دبیرستانهای‌پایتخت رادراختیارخبرنگاران گذاردو گفت بااجرای‌برنامه‌جدیدقهرمانان ورزیده‌ای دراین رشته ترتیب‌خواهند شد.

تیم‌دوومیدانی ایران به‌عراق وپاکستان میرود

دربرنامه‌تنظیمی‌فدراسیون دوومیدانی کشور که‌جهت آمادگی واعزام تیم‌دوومیدانی به‌مسابقات آسیائی توکیو تنظیم گردیده‌است فدراسیون‌درنظر دارددعوت متقابله کشورهای‌پاکستان وعراق‌را که‌چندی‌قبل بدعوت فدراسیون دوومیدانی تیمهائی‌بایران‌اعزام‌داشته‌بودند قبول‌نموده‌دراین مسابقات‌دوستانه شرکت کندوضمنا خودرا آماده شرکت در مسابقات آسیائی بنماید این مسافرت‌ها دراوایل سال‌جدیدانجام‌میشود

فرداتیم‌پینك‌پنك‌کاویان‌قزوین‌بتهران‌میآید

بنابدعوت باشگاه‌ورزشی سپه‌تیم‌پینك‌پنك‌باشگاه کاویان قزوین برای انجام یکدوره‌مسابقات ساعت۹صبح فرداوارد تهران‌خواهدشد وساعت ۳بعد ازظهر مسابقه‌دوستانه‌ای باباشگاه‌سپه‌انجام‌خواهد داد.

ایرانیان‌مقیم‌ترکیه‌ونهضت مبارزه بایسوادی

طبق گزارش‌واصله ازترکیه‌درشهرهای‌مهم‌این کشور، کلاسهای‌مبارزه بایسوادی جهت‌ایرانیان مقیم‌این‌شهرها تشکیل‌وتنها در کلاسهائی که‌در استانبول دایرگردیده‌چندصدنفرایرانی بتحصیل‌مشغولند.

انتصابات دروزارت امورخارجه

آقای‌امیرخسروافشار قاسملو بسمت مدیر کل‌سیاسی، آقای محمد میرفخرائی بسمت‌مدیر کل‌اداری‌سیاسی، آقای‌عبدالامیر رشیدی‌حائری بریاست اداره‌دوم‌سیاسی، آقای‌ابوالقاسم‌اعتصامی بعضویت‌شورایعالی‌سیاسی، آقای‌منوچهر ظلی‌بمعاونت اداره اقتصادیات وزارت‌امورخارجه منصوب‌شدند

درباره‌جاده کراچی ـ بصره‌وراه آهن کراچی ـ تهران

امروزاطلاع‌حاصل‌شد که درجلسات کمیته کارشناسان اقتصادی‌پیمان بغداد که‌هفته گذشته‌تشکیل گردید، مسئله‌ساختمان یك‌جاده‌بزرگ ـ ساحلی برای‌اتصال کراچی‌ببصره موردبحث‌قرار گرفت‌وکارشناسان‌شرکت کنندگان در کراچی‌باتفاق آرالزوم درتسریع‌انجام‌این‌پروژه راتصویب‌نمودند.

این‌راه‌از بندرعباس میگذردوبزودی‌مهندسین شروع‌بنقشه برداری‌ازین راه‌خواهند نمود.

در کمیته‌اقتصادی‌این‌پروژه اتصال‌راه‌آهن کراچی‌بتهران‌نیزموردمطالعه قرار گرفت‌ولزوم اجرای آن باردیگر مورد تایید‌قرار گرفت

اگر دروجود خدا شك داشته باشیم بمنزله آنست که نسبت بوجود جهان و انسان و غیره شك داریم و ما بآن علت وجود داریم که خدا ...

سایه‌بالها

شاهکار: موریس مترلینك فیلسوف فقید بلژیکی

ترجمه: مترجم دانشمند آقای فرامرز بزرگر

ما عبارتیم ازرؤیاها وخیال‌پردازیها وتمایلات وآرزوهای انجام نشده! دنیا بعد ازمرك اگر درآن‌دنیا موجود نباشیم چگونه قدرت تحمل ابدیت‌را خواهیم‌داشت؟ اسرارجهان‌آفرینش چه‌روزی آشکارخواهد شد. و بسیاری‌مطالب‌مجهولی که تاکنون‌برای مشر لاینحل مانده فیلسوف متفکر بلژیکی‌در کتاب «سایه‌بالها» بزبان‌ساده برای شماشرح میدهد بها۴۰ ریال

آ ـ ۳۱۴۰۲ **مرکز انتشار «کانون معرفت ـ لاله‌زار»**

جاده سوم مستقیما بتجریش‌متصل میشود

بقیه ازصفحه اول

میرسدبزیرالازم‌بود جاده وسیعی که بعرض۱۲۰متر ساخته میشود مستقیما بمیدان‌تجریش وصل‌شود وهمچنین، بوسیله‌جاده‌های‌اصلی مجاده‌های فعلی شمیران‌متصل گردد.

درنقشه‌جدیدجاده‌سوم شمیران این موضوع‌رعایت‌شده‌است باین‌ترتیب که جاده۱۲۰ متری‌پس‌از رسیدن بالهیه بیك‌میدان‌بزرگ که بشکل گل شبدر ساخته‌خواهدشد منتهی‌میگردداز‌این میدان‌سه‌جاده‌اصلی بعرض۴۵متر منشعب میشود که یکی‌ازآنهامستقیما بمیدان تجریش‌متصل‌میگردد.

دوجاده۴۵متری دیگر نیز بطورمایل یکی‌بطرف‌شرق ودیگری‌بطرف‌غرب میرود وبجاده‌های فعلی‌شمیران‌متصل میشود.

باین‌ترتیب‌جاده سوم شمیران، پس‌ازرسیدن بمیدان الهیه‌هم‌مستقیماً بمیدان‌تجریش میرود وهم‌بوسیله‌جاده های‌اصلی‌بجاده پهلوی‌وبجاده قدیم شمیران اتصال‌می‌یابد. علاوه‌براین جاده‌هاطبق‌نقشه قبلی‌جاده‌سوم‌درطول اصلی‌مسیرخود بوسیله‌جاده‌های۴۵متری اصلی‌درفواصل مختلف‌بجاده‌های‌فعلی شمیران‌مربوط‌خواهدشد.

رفع اشکالات فنی

همانطور که قبلانوشتیم پس‌ازآنکه کمیسیون کشورمجلس‌شورایملی‌نقشه جاده‌سوم ولایحه‌تمدید مدت احداث آنراتصویب کرد، برای رفع پاره‌ای اشکالات‌تمسار سرلشگر دولوشهردار تهران‌نقشه‌را همراه‌خود شهرداری آورد وازهمانروز مطالعاتی بوسیله متخصصین مربوطه آغاز شدتا ترتیبی بدهند که‌نقشه‌جاده‌سوم‌عینا قابل‌پیاده کردن‌باشد.

درنقشه‌ای که ازابتدا برای‌جاده‌سوم تهیه‌شده‌این‌اشکال‌موجوداست که‌احتمال دارد هنگام‌پیاده کردن نقشه‌برروی زمین‌محل‌نقشه تاده‌درصد جابجاشود. این اشکالات درجلسه‌ای که امروزبا حضورنماینده‌هیئت مشاورین ککس‌و مستر آرنس متخصص شهرسازی و سرهنگ معالی‌تشکیل‌شدمورد بررسی قرار گرفت.

این‌مطالعات تارفع‌اشکالات مذکور ادامه‌خواهد داشت.

البته‌خوانندگان‌محترم‌توجه دارند که‌لایحه تمدیدمدت احداث‌جاده‌سوم پس‌از تصویب‌مجلسین بصورت قانونی درخواهدآمد ومدت دوسال مهلت برای‌اینکار از هنگام‌تصویب لایحه محسوب‌خواهدشد.

بمناسبت در گذشت شادروان **داود رحیم باخاج همدانی**

که‌دیروز درگذشت مجلس‌تذکر درروزشنبه هفته‌دیمامجاری‌از ساعت سه‌تا پنج‌بعدازظهر درمسجدرحیم واقع درخیابان قوام‌السلطنه کوچه‌سیمی برقرار میباشدونیزهمه‌روزتا ۱۲ر۱۰ر۳۶ درمنزل‌شخصی آنمرحوم‌واقع‌دریوسف‌آباد شرقی خیابان‌هیجده‌متری چنگیزی آخرخیابان‌دست‌چپ منزل‌داودباخاج

آ ـ ۲۱۹۱۷

آگهی‌های تسلیت

باکمال تاثر وتاسف مصیبت‌وارده را بخانواده محترم‌خرم مخصوصابه برادرعزیزمان علی‌اصغرخرم‌تسلیت میگوئیم. آ ـ ۳۱۴۰۸

حاجی سلیمان هلائی ـ حاجی اسماعیل هلالی
سلمان‌مروتی ـ اسماعیل‌مروتی ـ حاجی علی مروتی

باکمال تاسف‌مصیبت‌وارده رابخاندان‌قریشی‌زاده مخصوصادوست‌عزیزم جناب‌آقای سیدعلی‌قریشی‌زاده‌صمیمانه تسلیت‌عرض‌میکنم

آ ـ ۰۰۰۰۰ **سید عبدالله خلیلیان**

مصیبت وارده‌رابخانواده سفیری مخصوص‌دوست وهمکارعزیزمان سرکار محترم بانو پوراندخت سفیری‌تسلیت‌عرض‌مینمائیم.

آ ـ ۲۱۹۵۱ **کارمندان‌ودبیران دبیرستان هدف دختران**

جناب آقای رامبد نماینده محترم‌مجلس‌شورایملی

بانهایت تاسف‌فوت‌مرحومه‌مغفوره بانوشوکت الدوله علامیروالده‌آن جناب راصمیمانه تسلیت‌عرض‌مینمایم.

آ ـ ۲۱۹۵۳ **سرهنگ حبیب‌اله‌ملك‌زاده آملی**

باقلبی‌مملو ازتاثروتاسف‌فوت ناگهانی جناب‌آقای‌مهندس‌فریدون‌خانه خراب‌برادر کرمانشاه که‌درمراجعت ازمسافرت خارج‌تهران‌اطلاع‌حاصل‌شدبه خانواده‌محترم خانه‌خراب از طرف خودوکلیه کارمندان شرکت ساختمانی آکرپل تسلیت عرض‌بقاء وسلامتی‌بازماندگان آنمرحوم‌رااز‌خداوندمسئلت میدارد آ ـ ۲۱۹۳۱

مدیرشرکت‌ساختمانی آکرپل ـ مهندس موسوی

بانهایت تأسف‌درگذشت ناگهانی‌شادروان بانوشوکت‌الدوله‌علامیر مادر جناب‌آقای‌هلاکورامبدرا بفامیل‌محترم‌رامبدوبالاخانی‌صمیمانه‌تسلیت‌میگوئیم بقاء سلامتی‌خاندان‌جلیل‌را ازخداوندمتعال‌خواستاریم. آ ـ ۲۱۹۶۹

کارلویانلی ـ محمدحسین کرمانی ـ ناصرمیرزاخانی
پرویز نیکوپور ـ اسحق‌ماه‌گرفته ـ یعقوب ـ محمود کریمی

مصیبت‌وارده‌رابدوست بسیارعزیزخود آقای نصرت‌اله‌بالاخانلو تسلیت عرض می کنیم‌وماایزدرغم‌امشان‌شریك‌هستیم آ ـ ۳۱۴۹۶

صبیحه طباطبائی ـ منوچهر افرند ـ لیلی افرند

باکمال تاسف مصیبت وارده را بجناب آقای هلاکو رامبد تسلیت عرض‌مینمایم. آ ـ ۲۱۹۶۳ **مهندس جلال‌الدین فاطمی**

درگذشت شادروان خانم‌شوکت‌الدوله علامیرموجب نهایت‌تاثروتاسف خویشان‌ودوستان گردیده‌است بدینوسیله‌مصیبت وارده‌رابفامیل‌محترم‌رامبدو علامیروحمزوی وبالاخانی خاصه‌دوست ارجمندآقای‌هلاکورامبد صمیمانه تسلیت میگوئیم.

موسی ثقت‌الاسلامی ـ پرویز یارافشار ـ سرهنگ منصور اردوبادی ـ سرهنگ‌اسماعیل حمیدی قمهندس فیروز فروهر ـ دکتر قاسم طاهباز ـ مهندس هرمز شاهرخشاهی ـ مصطفی طاهرزاده آ ـ ۲۱۹۵۵

جناب سرگرد دکترجلال حمیدی

مصیبت‌وارده‌را تسلیت‌میگوئیم.

آبادان ـ دکتر رودگرمی ـ دکتراسکندری آ ـ ۳۱۴۳۰

جناب سرگرد دکتر حمیدی

مصیبت‌وارده‌را تسلیت‌میگوئیم.

آبادان ـ دکتر کنارسری ـ دکتر مصلح آ ـ ۳۱۴۳۲

جناب سرگرد دکترجلال‌حمیدی

مصیبت‌وارده‌را تسلیت‌میگوئیم.

آبادان ـ دکتر یساری ـ دکتر آذری ـ دکتر مجدفر آ ـ ۳۱۴۲۴

جناب سرگرد دکتر جلال حمیدی

مصیبت‌وارده‌را تسلیت‌میگوئیم.

آبادان ـ دکتر نیلی ـ دکتر فتحی آ ـ ۳۱۴۶۶

جناب سرگرد دکتر جلال حمیدی

مصیبت‌وارده‌را تسلیت‌میگوئیم.

آبادان ـ دکترهمتی ـ دکتر بدیع ـ ستوان یکم برهانی

سرکارسرگرد دکتر جلال‌حمیدی

مصیبت‌وارده‌را سرکار وفامیل‌محترم‌ازطرف افسران‌ودرجه‌داران‌هداری منطقه‌یکم دریائی تسلیت‌عرض‌مینمایند.

آ ـ ۳۱۴۲۲ **خرمشهر ـ سرهنگ دکتر واثقی**

جناب آقای هلاکورامبد نماینده مجلس‌شورای‌ملی

بانهایت تاثروتالم فوت‌مادر گرامتان‌را حضورآن‌جناب و کلیه اعضای خانواده آن‌مرحومه تسلیت‌عرض‌نموده سلامتی‌وسعادت جنابعالی‌رااز‌خداوند متعال‌مسئلت‌داریم.

آ ـ ۲۱۹۶۵ **عزیزالله ایجادی‌وخانواده**

باکمال‌تاثر و تاسف مصیبت‌وارده‌را بدوست عزیزم‌آقای امیرنصرت‌اله بالاخانلو تسلیت‌عرض‌میکنم. **اسمعیل ـ شهوندی** آ ـ ۲۱۹۲۱

جناب آقای هلاکورامبد نماینده‌محترم‌مجلس‌شورای‌ملی

بانهایت‌تاسف‌فوت‌والده‌مکرمه‌رابحضورجنابعالی‌وفامیل‌محترم‌تسلیت‌عرض مینمایم آ ـ ۲۱۹۲۳ **حسن تسلیمی**

باکمال‌تاسف درگذشت بانوشوکت‌الدوله علامیررابعموم بازماندگان آن‌مرحومه بویژه حضرت آقای‌هلاکو رامبد نماینده محترم مجلس‌شورای ملی وآقای‌نصرت‌اله‌بالاخانلو تسلیت عرض‌می کنیم.

آ ـ ۲۱۹۲۵ **سرگرد امیرعطائی**

باقلبی‌مملوازتاثرمصیبت‌وارده راباخانواده‌محترم‌بنی‌احمدخصوصا جناب آقای‌بنی‌احمد وبانوسرکارخانم آذربنی احمدتسلیت‌عرض‌میکنیم‌وبقای عمر این‌خانواده‌محترم‌رااز درگاه پاك‌خدای‌متعال‌خواهانیم.

از طرف دانش‌آموزان کلاس سوم جهان‌تربیت

آ ـ ۲۱۸۷۹ **پروین ملك‌الشعرائی**

حوادث گوناگون

قاچاق اسکناس افغانستان بایران

پاقچیان بلوچ جنسهای قاچاق را بافطار راه آهن زاهدان بایران می آورند

خبرنگارما تلگرافی اززاهدان اطلاع میدهد که مأمورین گارد گمرك زاهدان ۱۵۲۳۵ قطعه اسکناس افغانی قاچاق که بالغ بربیست ودوهزار ریال ارزش دارد ازدونفر بلوچ کشف نموده‌اند.

دونفر قاچاقچی مزبوردرنظر داشتند اسکناسهای مزبوررا وارد ایران کرده وبکسانی که میخواهند بافغانستان بروند بفروشند. بلوچها فعلاتوقیف وتحت تعقیب قرار گرفته‌اند.

خبرنگارما اضافه‌میکند که بلوچها گذشته ازاینکه برای حمل قاچاق از راههای کوهستانی وکوره راهها استفاده میکنند بااستفاده از قطاریکه بزاهدان میآید کالای قاچاق حمل میکنند وقبل ازاینکه قطار درایستگاه توقف نماید دربیابان ومحل مناسبی خود واجناس را که همراه دارند بزمین پرت میکنند ولی مأمورین گارد گمرك بادقت مراقب اعمال این قاچاقچیان میباشند.

طفل سه‌ساله‌ای ازطبقه دوم سقوط کرد

صبردیروز طفل سه‌ساله‌ای بنام امیر جواهری ازطبقه دوم ساختمان خانه خودواقع درخیابان سیروس برزمین افتادوبسختی مجروح شد، مجروح ببیمارستان منتقل شد، وی فعلا تحت معالجه‌است وقادر بتکلم نیست.

باتهام اغفال زن جوانی تحت تعقیب قرار گرفت

صبح امروز زن جوانی بنام مهین معروف بمیهن خراسانی باتهام اغفال زن جوانی بنام پری درشعبه ۳ بازپرسی تحت تعقیب قرار گرفت وقرار لازم درباره‌وی صادر گردید.

معاینات پزشکی قانونی

صبح امروز جنازه‌های حسین فرزند نصرالله جوانمرد ۱۳ ساله واکبر حاجی محمد ۶۵ ساله واقدس فرزند آقاجان ۵ ساله‌دراداره پزشکی قانونی مورد معاینه قرار گرفت و جواز دفن صادرشد بطوریکه کسب اطلاع گردید خلیل ۱۳ ساله براثر تصادف باتومبیل ومرد ۶۵ ساله بعلت بیماری داخلی و دختر بچه‌خردسال پس‌ازیك عمل‌جراحی در بیمارستان‌رازی درگذشته بودند.

قتل یا خودکشی

دوروز قبل طی گزارشی بژاندارمری نهاوند اطلاع‌داده شد که جوانی بنام فزودامیری درقریه «سر خلیج» بضرب گلوله تفنگ‌شکاری بقتل‌رسیده‌است.

مامورین ژاندارمری بلافاصله بمحل واقعه رفته‌ومشغول تحقیقات‌شدند.

طبق اطلاع عده‌ای ازاهالی قریه‌سرخلیج بمامورین اظهارداشته‌اند که تفنگ شکاری متعلق به‌فرودودردست خودش بوده است وتصادفا گلوله‌ای ازدهانه لوله خارج‌شده‌وبوی اصابت کرده‌ولی جمعی معتقدهستند که‌چون «نظر علیخان» پدر مقتول چندی‌پیش «همایون‌پور» ازمالکین متنفذ «سرخلیج» را بقتل رسانیده است کسان همایون‌پور بقصدانتقام فرزندرا کشته‌اند.

هرحال تحقیقات بعدی صحت‌وسقم این شایعه‌را روشن‌خواهدساخت.

دزد اتومبیل

سیدعلی اکبری

روز یکشنبه گذشته آقای سیداحمد یوسفی شغل فرش فروش بکلانتری شش مراجعه کردمو اظهارداشت که اتومبیل پاندای شماره ۱۱۷۰۶ وی را بسرقت برده‌اند.

پس از تحقیقات معلوم شد که آقای یوسفی درشهر ری برای انجام کاری از اتومبیل خودپیاده شده‌است ولی‌پس‌از مراجعت اثری‌ازاتومبیل خودنمییابد.

بلافاصله آقای سرهنك خیرالعموم رئیس کلانتری جهت پیدا کردن اتومبیل مزبوردستورات لازم بمامورین کلانتری شش صادر کرد

تااینکه روز گذشته آقای تقفی و سرپاسبان رضوی اتومبیل پاندای مزبور رامقابل بنگاه سعادت خیابان شهباز مشاهده‌نموده وآنرا توقیف کردند.

در نتیجه تحقیقات معلوم شد که سیداحمدفرزند سید غلامرضاشهرت سیدعلی اکبری ساکن شهرری اتومبیل را سرقت کرده وپس‌از گرفتن چند مسافر به‌بابل رفته‌است.

سیدعلی اکبری در تحقیقات اظهار داشت که‌سرقت اتومبیل‌با شرکت ابراهیم نامی‌صورت گرفته‌است.

صبح امروز پرونده‌سید علی اکبری ازطریق کلانتری شش باداره آگاهی ارسال وسارق تحویل زندان گردید.

انتصابات

در وزارت کشاورزی

دراین هفته انتصابات زیر در وزارت کشاورزی بعمل آمده‌است.

آقای مهندس مجیدعدل رئیس هیئت مدیره‌ومدیرعامل بنگاه دامپروری به سمت کارشناس دامپروری

آقای دکتر محمد مهیمنی کارشناس دامپزشکی سمت رئیس هیئت مدیره و مدیرعامل بنگاه دامپروری

آقای دکتر هادی شاپوریان معاون اداره کل اطلاعات بسمت عضو ثابت شورایعالی فنی

آقای حسن فصیحی منشی معاونت دائم وزارت کشاورزی بسمت عضو ثابت شورای عالی اداری

درفرهنك تهران

آقای محمدحسن نائینیان سمت رئیس سازمان مدارس حومه تهران منصوب و مشغول کارشد.

مذاکره باچهار کمپانی خارجی برای جاده

بقیه ازصفحه اول

تنهابرای نظارت یکقطعه راه‌ده مامور فنی خارجی داشت که هیچوقت‌هم‌با یکدیگر توافق نداشتند.

این اشخاص که بعنوان متخصص فنی بطه‌زمته سطح‌ر یك پنجهزار تومان حقوق میگرفتند وحال آنکه انجام پاره‌ای‌از کارها وسیله‌مهندسین وکارمندان ایرانی امکان‌پذیر بوده‌است.

جان‌مولم درمقابل عملیات انجام‌شده و مبالغی که بمصرف میرسد میبایست پورسانتاژی حدود ۶ الی ۷ درصد که نرخ بین‌المللی آن مدبباشد دریافت نماید وحال آنکه این پورسانتاژ اخیرا به ۱۷ درصد رسیده‌بود.

برای تصفیه حسابها امروز اطلاع حاصل شد که سه‌نفر از برجسته‌ترین حسابداران بین‌المللی مؤسسه پرایس - واترهاوس بتهران آمده‌اند

این افراد که ازحسابداران قسم خورده‌هستند هم‌اکنون بادقت تمام مشغول رسیدگی حسابهای جان‌مولم هستندو گزارش خودرا مقامات سازمان برنامه تسلیم خواهند کرد.

سندیکای کامیونداران باستمداد اطلاعات

بقیه ازصفحه اول

اعضای هیئت‌مدیره سندیکای رانندگان ظهرامروز بجمعیت شیروخورشیدسرخ مراجعه کرده آمادگی خودراجهت حمل‌خانه‌های چوبی اعلام کردند. از طرف جمعیت‌ازآقایان نامبرده تشکر بعمل‌آمد وقرارشد آقایان امشب در محل‌جمعیت مرکزی حاضر شوند و برنامه‌حمل‌خانه‌هاتنظیم گرددو صبح جمعه‌خانه‌های‌چوبی‌بطرف نقاط‌زلزله زده‌حمل گردد.

یك اقدام دیگر

ضمنا آقای آذرفرضه هیئت مدیره سندیکای کامیون‌دارها اظهارداشت:

پس‌ازمذاکراتی که‌باروزنامه‌اطلاعات درباره‌حمل‌خانه‌های چوبی بعمل آمد اعضای هیئت‌مدیره سندیکای کامیون دارهاچنان‌متاثرشدند که گذشته‌از آنکه‌حمل مجانی خانه‌های‌چوبی را عهده گرفتند ترتیبی‌داده‌شد که‌متجاوز ازهزار نفت کش‌نیز از کارکردخود مبلغ‌پنجاه‌تومان جهت کمك‌زلزله زدگان تخصیص‌بدهندواین‌موضوع‌مورد قبول واقع‌شد وتصویب‌رسیدو ازاین رهگذرنیز قریب یکمیلیون ریال جهت کمك زلزله زدگان‌در اختیار جمعیت‌شیروخورشیدسرخ‌قرار گرفت ازاین‌بابت نیزاز آقایان‌اعضای‌هیئت مدیره‌صمیمانه‌تشکر شد.

اظهارات سخنگوی جمعیت شیر و خورشید سرخ

سخنگوی شیروخورشیدسرخ‌امروز بخبرنگار ما اظهار داشت:روز گذشته طبق‌تقاضای‌جمعیت‌شیروخورشیدسرخ از طرف‌تندسار سپهبد باتمانقلیچ‌سفیر کبیر دولت شاهنشاهی‌ایران دربغداد ازمحل اعتبارات‌جمعیت‌درحدود‌دویست وسه‌هزارمتر برزنت آمپرمابل انگلیس، بالوازم ووسائل خریداری‌ومکرمانشاه حمل‌شد این‌وسائل باختیار شرکت نفت کرمانشاه گذاشته شد که فوری طبق‌نقشه‌ایکه هست‌تبدیل بخانه‌های برزنتی‌شود وآقای دکتر نصر نماینده جمعیت‌مرکزی شد وخورشیدسرخ‌در کرمانشاه تحویل گردد که تقسیم شود.

اوامر ملوکانه

درتعقیب استدعای جمعیت‌ازپیشگاه مبارك ملوکانه اوامر مطاع شرف‌صدور یافت که ازطرف اداره باربری ارتش پانزده دستگاه‌کامیون‌بزرك برای‌حمل خانه‌های چوبی‌باختیارجمعیت گذاشته شودهمچنین ازسندیکای کامیون‌دارها آقای‌حشمت کوچك‌زاده‌مدیر کارآژانس بهاروعضو هیئت‌مدیره سندیکای حمل‌و نقل جمعیت‌مراجعه کرده و ازطرف سندیکاآمادگی‌خودرا برای مساعدت درحمل‌خانه‌های چوبی باطلاع جمعیت رسانید امروزقراراست‌در کمیسیونیکه درمحل‌شیرو خورشیدسرخ با شرکت سرکارسرهنگ‌مهاجر رئیس دایره سه عملیات موتوری‌ارتش‌وآقای روح‌الامین رئیس‌سندیکای‌حمل‌ونقل‌تشکیل‌میشود برنامه حرکت‌وتعداد کامیونها معلوم گردد که‌ازروزجمعه‌حمل‌خانه‌هاشروع شودالولین‌پارتی‌خانه‌ها بقریه فارسینج حمل‌خواهدشدوتصورمیرود تاروزسه‌شنبه‌آینده خانه‌های فارسینج بکلی نصب گرددوتاآخر هفته‌آینده لااقل‌در ده‌هکده‌خانه‌هانصب شده‌باشد.

نظریات مردم

ازروز گذشته که یك نمونه‌خانه‌های چوبی‌درمحل‌جمعیت نصب شده افراد زیادی‌ازمردم برای ملاحظه‌وراهنمائی بجمعیت شیروخورشیدسرخ مراجعه کرده ونظریاتی‌دراین‌باره داشتند که بعضی‌وارد بود.

امروزمجموع نظریات آنها صورت نقشه‌کاملتری‌درآمد که خانه‌هاباستثنای یکصد دستگاه که آماده شده بقیه بآن‌صورت‌ساخته شود. همچنین‌عده‌ای ازتجارها وصاحبان کارخانجات‌بجمعیت مراجعه کرده باملاحظه نمونه تصمیم گرفتند که هر کدام یك یاچندخانه طبق‌این‌نمونه بطوررایگان ساخته و باختیار شیروخورشید سرخ‌بگذارند جمعیت شیروخورشید سرخ از نیت خیر آنان‌سپاسگزاری کرد.

تلگراف رئیس صلیب سرخ پاکستان غربی

ازطرف مانووقارالنساء نون رئیس صلیب‌سرخ‌پاکستان غربی نامه‌تسلیت آمیزی بحضورالاحضرت‌شاهدخت‌شمس پهلوی‌تقدیم شدوهفده‌بسته‌معلبوس گرم برای آسیب‌دیدگان ارسال گردید که شرکت‌هواپیمائی‌ایران آنرامجانا‌حمل نموده وپنج‌بسته‌دیگر هم‌هست که‌همین شرکت‌تعهدنموده‌است آنراحمل نماید.

جمعیت‌شیروخورشیدسرخ‌ازشرکت هواپیمائی‌ایران‌نسبت باین مساعدت تشکرمیکند. همچنین‌ازطرف آقای سهیلی‌سفیر کبیرایران‌درلندن‌تلگرافی بجمعیت‌مخابره شد که‌مقادیر زیادی پتووشیر خشك‌ازطرف‌موسسات‌خیریه‌و افرادنیک‌وکارانگلیسی باختیارسفارت ایران گذاشته‌شده وآماده حمل‌است‌و اکنون مشغول‌مذاکره هستندشاید هواپیماها‌حاضر بحمل مجانی آن‌شوند وگرنه‌تاگزیر ازطرق‌زمین‌ودریاارسال خواهندداشت. صلیب‌سرخ‌هلند ۵۱۰ تخته‌پتو برای آسیب‌دیدگان اختصاص داد که‌بوسیله هواپیمای‌ك ۰ال ۰ام‌حمل شده باضافه‌۸۶جعبه‌هریك محتوی ده نوع‌پلاسمای خون‌ازطرف‌صلیب سرخ هلندا‌هداء گشته‌است‌صلیب‌سرخ‌فرانسه طی‌تلگرافی اطلاع‌داده‌است‌که‌۲۰۰ودی بوسیله هواپیمامقداری‌پتوولباس گرم خواهندفرستاد

روز گذشته باردیگر سه‌کامیون محتوی‌لباس گرم‌ازطرف‌شیروخورشید سرخ بمناطق‌آسیب‌دیده‌حرکت کرد ارسال‌این کمکها ادامه‌دارد امروز نیز دو دست دستگاه‌چادر ۶۵۰ تخته پتو بنقاط آسیب‌دیده‌فرستاده‌شد

مسافرت والاحضرت شمس

مدیرعامل‌جمعیت‌شیروخورشیدسرخ بخبرنگار ماگفت چون والاحضرت شاهدخت‌شمس‌پهلوی‌دیروز اقدامات جمعیت شیروخورشید سرخ‌را رهبری مینمایند بدین‌جهت‌مسافرت معظم‌لها که‌قرار بودفردا عملی‌شود برای چند روزی بتاخیر افتاد والاحضرت پس‌از پایان کمك های‌اولیه بآسیب‌دیدگان بنقاط‌زلزله‌زده عزیمت‌خواهند کرد و ساختمانهای چوبی‌را موردبازدیدقرار خواهندداد

۲۵۰۰ لیره

بقرار اطلاع ازطرف‌دولت انگلستان ۲۵۰۰ لیره‌جهت کمك زلزله‌زدگان ایران تخصیص‌داده‌شده‌است.

سخنگوی‌ژاندارمری کل کشورامروز بخبرنگارما گفت: صبح امروزچکی بمبلغ چهارصدوپنجاه‌هزار ریال از بابت صدیك‌حقوق یکماهه افسران‌وافراد ژاندارمری کل کشوربشیر وخورشید سرخ‌تسلیم‌شد

اخباری از مناطق زلزله زده

طوریکه خبرنگارما از کرمانشاه اطلاع‌میدهد:

دومین‌جلسه هیئت‌رسیدگی بوضع زلزله‌زدگان باحضورآقایان‌عمادممتاز استاندار محمد حسین فرهمند و میرعبدالباقی نمایندگان‌شیروخورشید ورئوفی شهردارود کتر فصیحی رئیس بهداری وفرماندهٔ‌لشکر ومانوپرخیده تشکیل‌شد.

دراین‌جلسه قرارشد که‌کلیه‌قسمتهای زلزله‌زده تحت‌نظر دقیق هیات‌مزبور قرارگرفته و کمکهای لازم‌بآنها‌شود ضمنا‌کلیه چادرهای‌ارسالی از طرف هیات علامت‌و مهرشیروخورشیدسرخ زده‌شده ودر مقابل رسیدبکدخدایان یامعتمدین‌محل‌تحویل‌شود.

همچنین‌تصمیم گرفته‌شد که‌ازمالکین دهات‌زلزله‌زده دعوتی‌بعمل‌آمدتا با هیئت همکاری‌نمایند .ازطرف‌دیگر مرکزفعالیت‌شیروخورشید ازصحنه‌به کرمانشاه‌منتقل‌شد.

خبرنگارما‌اضافه‌میکند‌چندروزقبل هیئتی سرپرستی‌بانو پرخیده‌باتعدادی چادرو پتوومقداری آذوقه باکمك آقای‌سرهنك‌تقفی فرماندهٔ‌ژاندارمری کرمانشاه‌به‌همت‌آباد وحوالی صحنه رفته واجناس‌را بین‌آنها تقسیم کردند

بانوان‌انجمن‌خیریه ثریابهلوی نیز مقداری‌نان‌وخرما‌وقندولباس سنقرو لیلمانیج‌حمل‌وبین‌اهالی تقسیم کردند

درجلسهٔ روزیکم‌دیماه تصمیم گرفته شد که‌پنجاه‌تن آردوپنج تن‌خرما‌وپنج تن‌سیب‌زمینی‌وسه‌تن‌لوبیاخریداری‌شده وبین‌زلزله‌زدگان‌تقسیم‌شود.

آقای‌حاج‌احمد ارجمندنایب رئیس اطاق‌بازرگانی کرمانشاه‌نیزمبلغ‌دویست وپنجاه هزار ریال که ازطرف اطاق بازرگانی‌جمع‌آوری‌شده بوددراختیار هیئت گذاردومبلغ دیگری‌معادل‌وجه قبلی‌نیزازطرف‌اطاق‌وبازرگانان تعهد شده‌است که‌بزودی‌پرداخت‌خواهدشد

زلزله و برف

بنابر گزارش رسیده‌از کنگاورساعت چهاروپانزده دقیقه‌بامداد دیروززلزله نسبت شدیدی‌درآنجا رویداده است. گزارش‌رسیده‌ازصحنه‌حاکیست که‌در اینجانیزسه‌بار زلزله‌خفیف‌رخ‌داده‌است گزارش‌رسیده ازنیاسر میگوید که‌در آنجابرف آمده‌است.

دنباله خبرهای خارجه

بر کناری مادام فورتسوا

مسکو-خبرگزاری تاس‌اطلاع‌داد که کمیته مرکزی حزب کمونیست شهرمسکودرنیمه‌دوم‌ماه آینده تشکیل‌جلسه‌خواهدداد.

خبرگزاری‌مزبور ضمنااعلام‌داشت که کمیته‌حزب کمونیست مسکو تصمیم گرفته‌است‌مادام اکاترینافورتسوارااز‌سمت‌دبیر اول کمیته بر کنار کند.

باین‌ترتیب مشارالیها ازاین‌پس‌منحصراسمت‌دبیری کمیته‌مرکزی‌حزب کمونیست‌شوروی‌را بعهده‌خواهدداشت.

ولادیمیراستینوف بجای فورتسوا‌سمت‌دبیراول کمیته‌حزب کمونیست‌مسکو برگزیده‌شده‌است(خبرگزاری‌فرانسه)

ناظرین‌غربی‌برای برکناری‌مادام‌اکاترینافورتسوادبیر کمیته‌مرکزی‌حزب کمونیست‌مسکواهمیت‌مخصوصی‌قائل‌نیستند.

وی‌تنهازن‌عضو کمیته‌مرکزی‌وهیئت‌رئیسه کمیته‌مرکزی‌حزب کمونیست است که‌بعنوان‌منشی‌دائمی کمیته‌مرکزی‌منصوب‌شده‌است.

مادام‌فورتسوا که‌ازدوستان‌قدیمی‌خروشف‌دبیر کل‌حزب کمونیست‌شوروی‌است همسرسفیرشوروی‌دربوکسلاوی‌میباشد.

مشکل ازدواج فرانسوازساگان

کشیش زادگاه ساگان ازاجرای مراسم عقد خودداری کرد

کاجارك-(فرانسه) - پیرکابریل کشیش‌کلیسای کاجارك دیروز اظهار داشت که‌از اجرای‌مراسم عقدفرانسواز ساگان‌نویسنده مشهور فرانسوی و کی‌اسکولرنامزد ۴۵ساله‌وی که ناشر کتاب‌میباشدامتناع‌خواهد کرد زیرا کتابهائی‌را که‌ساگان نوشته منافی اخلاق وعفت عمومی میداند .

کاجارك‌قریه‌ییلاقی وباصفائی‌است که درجنوب‌غربی‌فرانسه واقع‌شده‌و ۱۲۵۰ نفرجمعیت دارد.

این‌قریه‌زادگاه فرانسواز ساگان میباشدواقوام‌او‌ویلائی‌دراین‌قریه‌دارند

فرانسواز ساگان بخصوص اسرار داشت که‌مراسم ازدواج‌درزادگاه او انجام‌شودولی‌بااین ترتیب‌اکنون‌مشکل بزرگی‌دراین‌مورد پیش آمده است.

بخشدار «کاجارك» پس‌ازاطلاع‌ازاین قضیه گفته‌است .

چنانچه‌فرانسواز ساگان ازاجرای مراسم‌مذهبی‌صرفنظر کندوبازدواج قانونی اکتفانماید باکمال میل این امرراخواهدپذیرفت وازدواج‌ساگان ونامزدش‌راعملی‌خواهد کرداماتاکنون نویسنده‌جوان بااین پیشنهاد موافقت نکرده‌است .(یونایتدپرس)

تأسیس مرکز اتمی درآسیا

واشنگتن - دیروز وزارت‌خارجه‌امریکااطلاع داد که‌موضوع تاسیس مرکزاتمی درآسیا بدقت‌رسیدگی می‌نماید. قراراست‌این‌مرکزتحقیقات‌اتمی در کشور فیلیپین تاسیس شود.

یك‌مقام‌صلاحیتدار گفت که‌هندوبعضی‌از کشورهای آسیائی علاقمندند که کوره‌های اتمی درخاك خودشان تاسیس‌نمایند. (اسوشیتدپرس)

اولین رزمناو چینی

چوئن‌لای‌ارتقویت ارتش تحت هدایت حزب سخن میگوید

هنگ کنگ-دیروزچوئن‌لای نخست وزیرچین کمونیست برای افسران‌ارتش آنکشوردرشانگهای نطقی‌ایراد کرد.

وی‌خطاب‌بتنگهٔ ازافسران‌نیروی زمینی،هوائی‌ودریائی چین کمونیست گفت‌برای‌تقویت ارتش‌چین کمونیست افرادنظامی ازتمام‌دسته‌هابایدروابط‌خود رابایکدیگر تحت‌هدایت‌حزب کمونیست چین‌مستحکم‌سازند.

کمساختمان‌اولین‌رزمناوچینی بظرفیت ۵۰۰۸ تن آغازشده‌است

طرح‌این‌رزمناورایك‌مهندس چینی ساخته‌خود چین نمازخواهد رفت. (آسوشیتدپرس)

نطق اسکندر میرزا

کراچی -دیشب‌بمناسبت جشن‌تولد محمدعلی جناح اسکندر میرزانطقی خطاب‌بملت‌پاکستان‌ازرادیواییراد کرد وی‌دراین نطق گفت سیاسیون‌پاکستان بامخالفت بایکدیگر ثبات سیاسی‌این کشوررا‌بهزده‌اند.نامبرده افزود که برای‌رفع‌مشکلات‌لازمست‌بین‌سیاسیون پاکستان اتحاد واتفاق بیشتری‌وجود داشته‌باشد.

جشن تولد قائد اعظم بنیان گذار پاکستان‌درسراسراین کشوربرگزارشد.

اتحادیه مشترکین برقهای اختصاصی

بقیه ازصفحه اول

نظر اتحادیه برق های اختصاصی

خبرنگارما برای اطلاع‌ازنظر کارخانه های برق‌خصوصی درمورد نظریات دیروز شهرداری تهران بامکر ازاعضای اتحادیه کارخانه‌های برق‌اختصاصی تماس گرفت وی‌دراین‌موردا‌ظهارداشت:

شهرداری‌معتقداست برقهای‌خصوصی مبلغی ازمردم گرفته‌اندومستردنمیدارند ولی‌مامیگوئیم این‌کارخانه ها عمل‌خلافی‌نکرده‌اند ؛ زیرا دریافت پول‌مطابق‌ماده ۳۴ وتبصره‌مربوط‌بآن ازآئین نامه کارخانه‌های برق‌خصوصی است.

این‌ماده میگوید: تنگاههای خصوصی‌برق‌حق ندارند در مقابل واگذاری‌هرزشته برق‌متقاضیان‌بیش ازمبلغی که تنگاه‌برق تهران‌بعنوان وام‌دریافت می‌دارد‌وجهی مطالبه‌ودریافت نمایند. ودرتبصره آن‌نوشته‌شده:ترتیب دریافت‌وپرداخت‌وتاوا گذاری وجوه دریافتی‌سته بتوافق‌بنگاه‌برق‌خصوصی ومتقاضی‌خواهدبود.

این‌ماده وتبصره آن‌کارخانه‌های برق‌رادردریافت‌وام‌مجازدانسته‌وترتیب دریافت‌وپرداخت‌وام‌راباکارخانه‌و خود مشترك‌واگذارنموده‌است.

عضومزبوراضافه کرد:

اگرشهرداری آئین‌نامه‌جدیدی تهیه‌میکندمطلب‌دیگری‌است‌ولی‌این آئین‌نامه‌هم‌بنوبه‌خود قدرت قانونی دارد.

اطلاعات : چون عده ای از خوانندگان‌نظر مارا درباره برقهای اختصاصی‌سئوال کرده‌اند، درسرمقاله امروز راجع باین امر اظهار نظر کرده‌ایم.

شروع مذاکرات ایران‌و شوروی

بقیه‌از صفحه‌یك

بلنکف‌بود وبهمراه‌هیئت‌شوروی آقای شامونفسکی‌کارمند بازرگانی شوروی درتهران‌نیز دیده‌میشد.

دراین‌جلسه‌اشتدااعضای‌دوهیئت‌سه های‌خودرادرتشکیلات‌دو کشورخود شرح‌داده‌وسپس‌واردرکلیات‌مذاکر شدند.

سپس‌درباره‌اینکه اصولاطرفین چه نظریاتی ازشروع این‌مذاکرات‌دارند بحث‌شد واضافه‌گردید که مقصود ، فراهم‌نمودن مقدمات‌ساختمان‌یك‌سد خزنی‌برروی هریرود(تجن) است که فین‌علاقه‌خودراباین امراز سالها نیز اعلام‌داشته‌اند.

این‌مذاکرات‌روزشنبه‌نیزادامه‌خواهد یافت.

اظهارات مدیر کل امور شهرداریها درباره

پرداخت اشتباه محاسبه حقوق کارمندان شهرداریهای کشور

احکام پرداخت اشتباه محاسبه حقوق کارمندان اداره امور شهرداریها صادر شد

بدنبال اقدامی که شهرداری تهران درمورد پرداخت اشتباه محاسبه‌حقوق کارمندان شهرداری تهران انجام‌داد امروز آقای پورسرتیپ مدیر کل امورشهرداریها‌خبرنگارما گفت: برای پرداخت‌اشتباه‌محاسبه‌حقوق کارمندان امورشهرداریهای‌ایران طرحی تهیه شد وبتصویب وزارت کشور رسید. احکام‌جدیدکارمندان اداره‌امورشهرداری درتهران‌طبق‌محاسبه‌جدیدتهیه گردید وابلاغ‌آن بکلیه‌کارمندان شهرداری ازدوروزپیش‌شروع‌شد.

اشتباه محاسبه‌حقوق‌کارمندان امور شهرداریهای ایران از اول‌سال‌جاری پرداخت‌میشود.

درباره‌پرداخت اشتباه محاسبه‌حقوق کارمندان شهرداریهای شهرستانها آقای‌پورسرتیپ اظهارداشت‌مامنتظر وصول گزارش وپیشنهاد شهرداریهای شهرستانهادراین‌باره‌هستیم‌وپس‌ازآنکه شهرداری‌هرمنطقه پیشنهاد پرداخت اشتباه محاسبه حقوق کارمندان‌خود رانمودباپیشنهادمزبور موافقت‌خواهد شد.

موافقتنامه جدیدایران وشوروی

برای‌مبادله موافقتنامه مربوط بورودقطارهای‌راه‌آهن شوروی بایران

امروز هیئتی بطرف‌شوروی حرکت کرد

یکساعت بعدازظهر امروز هیئتی‌از طرف‌راه‌آهن‌ایران‌برای‌مبادله‌موافقت نامه‌مسافرت‌قطارهای راه‌آهن‌شوروی تاتبریز بطرف آنکشورعزیمت کرد.

طوریکه خوانندگان اطلاع‌دارند یکماه‌ونیم‌قبل‌دونفر ازاعضای‌راه‌آهن شوروی‌برای‌مذاکره‌وعقدقرارداد‌حمل ونقل‌باراه‌آهن‌دولتی ایران‌واردتهران شدندوباتفاق چندتن اعضای سفارت‌و اداره‌بازرگانی‌شوروی جلسات‌متعددی بانمایندگان‌راه‌آهن‌تشکیل‌ومطالعاتی پیرامون‌قرارداد حمل‌ونقل‌انجام‌دادند چون‌بایداین موافقت‌نامه در مسکو مبادله‌شودودرآنجانیزپیشنهادهای‌متقابل وزارت‌راه وراه‌آهن‌دولتی ایران‌مورد بررسی و مطالعه قرارگیرد ، بنامه پیشنهادوزارت‌راه وتصویب‌هیئت‌دولت مقررشد که یك‌هیئت‌فنی ازطرف‌راه آهن‌بمسکوعزیمت نماید.

هیئت‌مزبورمرکب از آقایان‌مهندس حبیب‌الله‌فتحی‌مدیرفنی‌راه‌آهن-مهندس محمدشیمی رئیس‌اداره بهره‌برداری- ناصروزیری‌رئیس‌اداره‌حسابداری-اکبر مشاورحقوقی‌و آذرخشی مترجم‌هیئت میباشد که باتفاق دونفر نمایندگان راه‌آهن‌شوروی ساعت‌یك بعدازظهر امروزباقطاربطرف استگاه‌عجب‌شیر حرکت‌نمودند

ازایستگاه‌مزبور که‌در ۹۰ کیلومتری تبریزقرارداد هیئت‌ایران بااتومبیل بجلفاعزیمت‌خواهد کرد. این‌هیئت‌در مدت یکماه توقف‌خود درشوروی‌بکلیه مسائل‌معوقه راه‌آهن‌ایران رسیدگی خواهد کرد‌وازکارخانجات‌لکوموتیو- سازی‌و کارخانجات تعمیرات بازدید خواهند نمود.

طبق‌موافقت‌نامه‌جدیدحمل‌ونقل، قطارهای شوروی، تاتبریز مسافرت خواهند کرد‌واین امر درتسهیل‌واردات وصادرات کشوراثر فوق‌العاده‌خواهدداشت

آئین نامه بیمه محصلین تصویب شد

محصلین بیمه‌شده‌ازپرداخت‌مخارج تحصیل دردانشگاه‌معاف‌هستندودردانشکده فنی وابسته‌باملاك پهلوی‌نیز وجهی نخواهند پرداخت - کلاسهای حرفه‌ای پسران ودختران دردانشکده فنی‌جدید تاسیس می‌شود

امروز ازاداره‌املاك پهلوی کسب اطلاع‌شد که‌آئین‌نامه‌بیمه‌محصلین‌توسط شرکت‌بیمه‌ملی‌تدوین وچاپ‌شده‌است طبق‌این آئین نامه سن محصل وپدر محصل‌برای‌استفاده‌ازمقررات‌بیمه‌درنظر گرفته‌شده‌فی‌المثل‌نوآموزی که‌پدرش بین ۱۹ تا ۲۸ سال‌داشته‌باشدبایرداخت ۹۵ ریال‌بطورماهیانه‌میتواندازحق‌بیمه‌استفاده کند درخلال‌این مدت‌اگر ولی‌طفل فوت کندباداش آموزشاگرداول‌شود ازپرداخت حق بیمه‌معاف است‌واگر خودداش آموزفوت کند تمام‌حق‌بیمه مستردخواهد شداماا‌گر ترك‌تحصیل کندنمیتواندازحق‌بیمه‌استفاده‌نماید کسانیکه بیمه شده‌اند پس‌ازختم تحصیلات‌دبیرستانی اگر واردانشگاه شوندمخارج‌تحصیلی دانشگاهی آنان پرداخت میگردد واگر درمسابقات ورودی‌دانشگاه‌مردودشوندبدون‌شرکت در کنکوروارددانشکده‌فنی‌وابسته‌باداره املاك‌پهلوی‌خواهندشدودرخلال تحصیل دراین‌دانشکده ازپرداخت هرگونه وجهی‌معاف‌هستند.

دوره‌تحصیل این‌دانشکده چهارسال خواهد بود که درآن رشته‌های‌فنی‌و میکانیکی رنگرزی وشیمی تدریس میگردد‌علاوه براین‌دانشکده‌داوطلبان میتوانندازکلاسهای حرفه‌ای پسران که‌دوره‌آن دوسال واز کلاسهای مخصوص‌دختران که‌دوره آن‌یکسال است‌استفاده‌نمایند

رآکتور اتمی دانشگاه تهران

برای‌نصب این‌رآکتور متخصصین امریکائی با استادان دانشگاه همکاری میکنند . چندتن از معلمین دانشکده علوم برای‌کار با این‌رآکتور درمراکز اتمی نگار وزری‌مشغولند

بقرار اطلاع مقدمات ساختمان رآکتور اتمی دانشگاه‌تهران ازهرجهت فراهم‌شده‌است‌ومزودی لوازم‌رآکتور اتمی‌دانشگاه نصب وازآن‌بهره برداری خواهد شد .

برای‌نصب‌لوازم‌رآکتوراتمی‌دانشگاه‌متخصصین آمریکائی‌بااستادان‌دانشگاه تهران همکاری خواهندنمود

درحال‌حاضر دونفر ازاستادان دانشکده علوم که‌مطالعاتی دربارهاتم و رآکتورهای‌اتمی‌درآمریکابعمل‌آورده اندمشغول تهیه‌مقدمات نصب‌رآکتور اتمی دانشگاه میباشند .

یکی از استادان بهمین‌منظور ازدانشکده‌علوم تهران‌بآمریکااعزام‌شده بود که اخیرامراجعت‌نموده وگزارش‌کارخودرا نیز بمقامات دانشگاهی تقدیم کرده‌است .

باتصویب‌رآکتوراتمی‌دانشگاه‌تهران دانشجویان دانشکده‌علوم‌وفنی‌تهران میتوانندباعلوم‌جدیداتمی آشناشوند درحال‌حاضر چندتن ازمعلمین‌دانشکده علوم ازطریق پیمان بغداد درمراکز اتمی انگلستان بکارورزی پرداخته‌اند که‌ازوجود این‌عده‌نیزدرآزمایشگاهها‌وتاسیسات‌رآکتوراتمی دانشگاه‌استفاده خواهد گردید.

تغییر برنامه حرکت قطار بندرشاه

بمنظورتأمین‌وقت‌برای‌ادای‌نمازمسافران‌قطارشمال‌ازتاریخ‌سه‌شنبه ۱۰ دیماه جاری دربرنامه حرکت‌قطار بندرشاه تغییراتی باین شرح از طرفین داده شده‌است :

۱-قطارتهران‌به‌بندرشاه بجای‌ساعت ۷ و ۱۵ دقیقه‌درساعت ۷ صبح‌ازتهران حرکت‌ودرساعت ۱۸ و ۲۰ دقیقه‌همان‌روز به‌بندرشاه‌خواهدرسید.

۲-قطاربندرشاه به‌تهران بجای‌ساعت ۷ و ۴۰ دقیقه درساعت ۷ وسی‌دقیقه‌از بندرشاه‌حرکت‌ودرساعت ۱۸ و ۵۵ دقیقه‌به‌تهران خواهدرسید.

تاسیس خانه‌های پیشاهنگی در چهارده استان

نخست‌وزیر . وزرای دربار و فرهنگ و جمعی از شخصیتها لباس پیشاهنگی خواهند پوشید . شهرداری تهران پنج قطعه زمین در اختیار سازمان پیشاهنگی قرار داد . اردوی بزرگی با شرکت چهار هزار پیشاهنگ تهران و شهرستانها تشکیل میشود

شورایعالی پیش آهنگی ایران در آخرین جلسه خود مواد زیر را تصویب کرد:

۱ـ برای کلیه اعضای شورایعالی پیش آهنگی ایران لباس پیش آهنگی تهیه میشود تا در مراسمی که در حضور شاهنشاه مرکز ارمیشود یا اونیفورم پیش آهنگی شرکت نمایند و همچنین در کلیه مراسم رسمی پیش آهنگی با این لباس شرکت کنند

در شورایعالی پیش آهنگی آقایان دکتر اقبال نخست‌وزیر ، علاءوزیر دربار شاهنشاهی ، دکتر مهران وزیر فرهنگ ، سناتور دکتر بیانی رئیس دانشسرایعالی ، تیمسار سرلشکر دولو شهردار تهران ، دکتر حسین شائی رئیس اداره کل تربیت بدنی ودبیر کل شورایعالی پیش آهنگی ، دکتر پرخیدی مدیر عامل بنگاه عمران مهندس دفتر بان معاون فنی سازمان برنامه ، مدیر و رئیس دبیرستان هدف عضویت دارند :

۲ـ تشکیل اردوی بزرگی منتخب از پیش آهنگان تهران وشهرستانها در تابستان آینده در منظریه با شرکت چهار هزار پیش آهنگ.

۳ـ درخواست تامین اعتبار از دولت وموسسات دیگر بمیزان چهارده میلیون ریال جهت ساختمان خانه‌های پیش آهنگی در مراکز چهارده استان ـ زمین این خانه ها از اراضی اوقاف شهرداری وخالصه تامین خواهد شد و هم اکنون شهرداری تهران پنج قطعه زمین در نقاط مختلف پایتخت در اختیار سازمان ملی پیش آهنگی ایران قرار داده است و از طرف سازمان ملی پیش آهنگی ایران نیز کتبا از این اقدام آقای سرلشکر دولو شهردار تهران تشکر شده است.

جشن پنجمین سال تاسیس پیش آهنگی جدید

ساعت ۵ بعدازظهر امروز بمناسبت آغاز پنجمین سال پیش آهنگی مجلس جشنی در تالار فرهنگ برگزار میشود بنابدعوت شورایعالی پیش آهنگی ایران عده‌ای از رجال ومعاریف وفرهنگیان در این جشن شرکت دارند .

مدت اقامت هنر پیشگان خارجی در ایران

از یک سال به چهار ماه تقلیل یافت

اولین جلسه کمیسیون اصلی نمایشات کشور با حضور کلیه اعضای جدید آن دیروز در وزارت کشور تشکیل شد ـ اعضای جدید کمیسیون نمایشات عبارتند از آقایان سرهنگ کیانی نماینده سازمان امنیت کشور ـ سرهنگ ملک اسمعیلی نماینده شهربانی ـ دکتر سعید گودرزیا نماینده وزارت کشور ـ دکتر جنتی نماینده وزارت فرهنگ ومهاجر معاون اداره انتشارات ورادیو .

در جلسه دیروز کمیسیون ابتدا تصمیم گرفتند که کلیه سینماهای تهران باز دید شوند و مجددا مادر نظر گرفتن مقررات آئین نامه نمایشات ، درجه بندی کردند . همچنین تصمیماتی درباره محدودیت ورود هنر پیشگان خارجی و تقلیل مدت اقامت آنها و جلوگیری از نمایش فیلمهای خلاف اخلاق وغیره اتخاذ کردند.

آقای سرهنگ کیانی درباره تقلیل مدت اقامت هنر پیشگان خارجی در ایران بخبرنگار ما اظهار داشت : مدت اقامت این هنر پیشگان که قبلا یکسال بود بچهار ماه تقلیل داده شد.

آ ـ ۳۱۳۹۴ «طوطی»

کورتیس

CURTIS manufacturinq Conpany

سازنده عالیترین دستگاههای تهویه مطبوع

در بزرگترین ساختمانهای امریکا وسایر ممالک دنیا

((بایکصد وچهار سال سابقه))

انواع دستگاههای تهویه وتهویه مطبوع ـ برج خنک کن سردخانه برای نگاهداری مواد غذائی ـ سبزیجات ومیوه‌جات برای ساختمانهای بزرگ و کوچک ـ بیمارستانها ـ هتلها ـ سینماها

نماینده انحصاری در ایران :

شرکت مهندسی وتجارتی کولاک

چهارراه یوسف آباد ـ خیابان نادری تلفن ۴۷۲۷۴

کولاک : باداشتن مهندسین متخصص، مجرب ساختمان های شما را با جدیدترین ومطمئن‌ترین سیستم دستگاه های شوفاژ وتهویه مطبوع مجهز مینماید ، آگهی آوله

دوروز است که مامورین شهربانی درسربازگیری دخالت نمی‌کنند

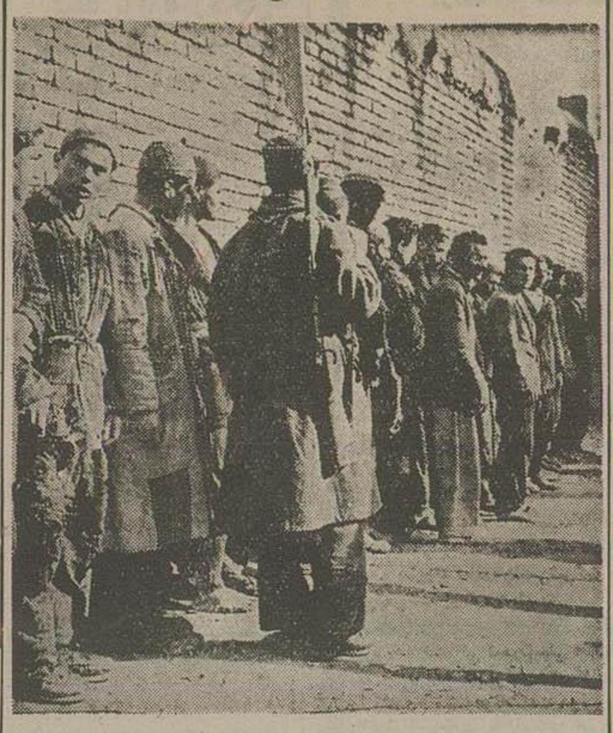

عده‌ای از مشمولین عادی که بحوزه اصلی تهران جلب شده‌اند

بطوریکه اطلاع داده‌ایم مامورین حوزه‌های مختلف نظام وظیفه در تهران طبق اعلامیه اداره نظام وظیفه مشمولین عادی را که تا تاریخ معین خود را معرفی نکرده‌اند جلب وتحویل حوزه اصلی نظام وظیفه تهران واقع درعشرت آباد مینمایند

امروز تیمسار سرتیپ شاه خلیلی رئیس اداره پلیس تهران اظهار داشت: اسامی برخی از مشمولین که غایب یا فراری بوده‌اند مامورین کلانتریها را رجاع شده است تا در جمع آوری مشمولین کمک بیشتری بعمل بیاورند. لکن چون جلب مشمولین توسط مامورین کلانتریها دچار اشکالاتی گردید از پریروز جلب مشمولین توسط مامورین شهربانی موقوف گردید و در آینده اداره سرکلانتری فقط بنابر ارسال صورت اسامی مشمولین عادی که غایب یا فراری بوده‌اند مشمولین مزبور را جلب خواهد کرد

به انجمنهای خانه ومدرسه

اختیارات وسیعی داده میشود

طبق تصمیم فرهنگ استان تهران از این پس به کلیه انجمن های خانه ومدرسه اختیارات وسیعی داده می‌شود که بموجب آن اهالی هر محل بتوانند در کار مدارس مربوطه نظارت وهمکاری نمایند آخر وقت امروز طی بخشنامه‌ای مراتب بکلیه دبستانها ودبیرستانهای دولتی وملی تهران وحومه ابلاغ شد. بموجب تصمیم جدید دستورهائی باین شرح بمدارس داده شد .

نظارت ورسیدگی باموردینی واخلاقی دانش آموزان در داخل وخارج محیط آموزشگاه ـ نظارت ورسیدگی در مخارج آموزشگاه ـ کمک آموزشگاه در خرید وسائل لازم از قبیل ابزار فنی ووسائل لابراتوار ونظایر آن، تشکیل جلسات سخنرانی و کمک بدانش آموزان بی بضاعت بدون اینکه سایر دانش آموزان متوجه آن شوند. تشکیل اردوهای تربیتی در فصل تابستان وتعطیل زمستانی ـ ایجاد شرکت های تعاونی و کمک در خرید دستگاههای لازم سمعی وبصری بموجب همین تصمیمات معتمدین محلی وانجمن های محلی با فرهنگ همکاری خواهند کرد و در نظر است به تدریج مدارس اختیارات بیشتری داده شود.

انتصاب جناب آقای دکتر شریف امامی را بریاست بیمارستان مرکزی سازمان برنامه و آقای بوسفیان را بریاست حسابداری و آقای دکتر مرتضی شرکت دکتر نگهبان را بکلیه کارکنان بیمارستان تبریک میگوییم بخصوص جناب آقای دکتر شریف امامی که احیاء کننده حیات اینجانب بوده ومدت سه سال بستری بودن در آن بیمارستان تحت توجه خاص این دکتر شریف و پاک وحاذق بوده‌ام

رئیس کلوپ جوانان شاهدوست ـ حسین مرزدشتی

آ ـ ۳۱۴۱۰

نتیجه قرعه کشی سری ۳۶۶

بلیطهای هفتگی بخت آزمائی ملی

شماره	۲	۵۰	ریالی
«	۳۵	۱۰۰	«
«	۵۸۴	۱۰۰۰	«
«	۳۰۷۱	۲۰۰۰۰	«
«	۸۳۶۴۴	۳۰۰۰۰۰	«
«	۸۳۶۴۵	۱۰۰۰۰	«
«	۷۳۶۴۳	۱۰۰۰۰	«

آ ـ ۳۱۳۸۴ بنگاه بخت آزمائی ملی

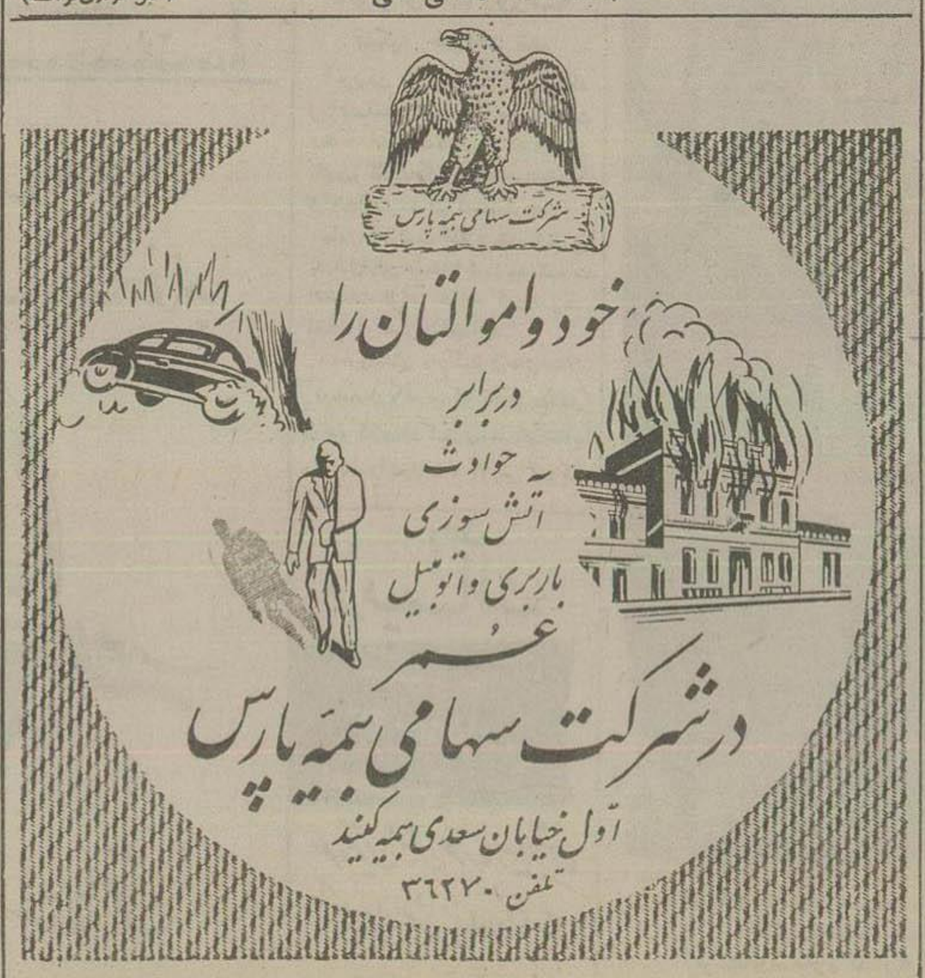

دنباله خبرهای خارجه

نامزد ملک فیصل در بغداد

بغداد ـ دیروز شاهزاده خانم فضیله ملکه آینده عراق از لندن وارد بغداد شد و اولین کسیکه در فرودگاه وی را ملاقات کرد ملک فیصل پادشاه بود. مادر و پدر شاهزاده خانم ولیعهد عراق همر اموی بودند. (رویتر)

مردی که سرش ۱۵۰۰ دلار میارزید

مانیلا ـ روز گذشته لوت تاروک یکی از افسران عالیرتبه حزب کمونیست فیلیپین در خانه خود دستگیر گردید .

تاروک چندین سال بود در حالت اختفا بسر میبرد وزن و فرزندان خود را بدیده بود . دیروز برای دیدار کریسمس بمنزل خود رفت لکن مامورین دولتی که مدتیست در تعقیب او بودند موقع را مناسب دانسته بمنزلش رفتند و او را دستگیر کردند. تاروک رئیس بخش تعلیماتی حزب کمونیست فیلیپین است وپلیس برای دستگیری او ۱۵۰۰ دولار جایزه تعیین کرده بود . (آسوشیتدپرس)

لایکا شخصیت سال

ریودوژانیرو ـ روزنامه‌نگاران ریودوژانیرو درجلسه سالانه خود (لایکا) سگ سرنشین دومین قمر مصنوعی روسیه شوروی را بعنوان (شخصیت سال) انتخاب کردند .

روزنامه‌نگاران پرزیلی ضمناً پرتاب قمر مصنوعی شوروی ، شکست آزمایش وانگارد ، بحران نفت در برزیل و بولیوی وبیماری پرزیدنت آیزنهاور و تشکیل کنفرانس سران اتحادیه آتلانتیک را از مهمترین وقایع سال ۱۹۵۷ دانسته‌اند .

حزب کمونیست امریکا یاغی شده

این حزب نه روزنامه ارگان میخواهد و نه اعلامیه مسکو را قبول دارد

نیویورک ـ کمیته اجرائیه مرکزی حزب کمونیست امریکا در جلسه پریروز خود تصمیم گرفت از روز سه‌شنبه از ادامه انتشار روزنامه «دیلی ورکر» جلوگیری بعمل آورد روزنامه دیلی ورکر ارگان حزب کمونیست میباشد لکن حزب بعللی تصمیم گرفته انتشار آنرا ادامه ندهد

لکن جان گینز صاحب امتیاز روزنامه روز گذشته اظهار داشت با انتشار روزنامه خود ادامه خواهد داد

بهرحال تصور نمیرود چنانچه فقط خود صاحب روزنامه بخواهد آنرا منتشر کند انتشار روزنامه دوام پیدا کند

ضمنا رهبران حزب از امضای اعلامیه بین‌المللی ۱۲ حزب کمونیست که در مسکو صادر گردید خودداری نمودند .

بموجب اعلامیه مذکور شوروی رهبر کمونیسم شناخته شده و خودداری از قبول این فکر خطر بزرگی محسوب میشود که کمونیستها باید با آن مبارزه کنند

لکن حزب کمونیست امریکا تصمیم اخیر خود مفاد اعلامیه را قبول ندارد

پس از قطع انتشار «دیلی ورکر» اکنون تنها نشریه حزب کمونیست امریکا روزنامه «ورکر» است که هفته‌ای یکبار منتشر میشود (اسوشیتدپرس)

سیل سیلان

کلمبو ـ روز گذشته در سیلان سیل مهیبی چندین دهکده را در سیلان ویران کرد و در نتیجه قریب هزار و ششصد نفر بیخانمان شدند .

هنوز میزان قطعی تلفات معلوم نیست لکن بقرار گزارشهای رسیده تا کنون ۱۹ نفر کشته شده‌اند چند هلیکوپتر برای نجات مردم فعالیت میکنند . «رویتر»

۱۴ هزار نفر تلفات آنفلوآنزا

پاریس ـ طبق آماری که دیشب در پاریس انتشار یافته در ماه‌های اکتبر و نوامبر ۱۴ هزار تن بر اثر ابتلاء بیماری آنفلوآنزا در فرانسه در گذشته‌اند.

این گزارش میگوید که نسبت مرگ ومیر در سال ۱۹۵۷ بامقایسه سال ۱۹۵۶ در نتیجه این بیماری در پاریس ۲۴ درصد و در سایر نقاط فرانسه ۱۱ درصد افزایش یافته است.

مصرف سیگار روز بروز بیشتر میشود

برای رفع سوء تفاهم

نیویورک ـ مجله اقتصادی «بیزنس دیگست» مینویسد که باوجود اعلام خطریکه گاه وبیگاه از طرف دانشمندان میشود وبهر بی اطلاع میدهند که کشیدن سیگار باعث سرطان ریه میگردد در سال گذشته در آمریکا ۴۱۰ میلیارد عدد سیگار دود شده است وحال آنکه در سال ۱۹۵۶ فقط ۳۹۱ میلیارد سیگار مصرف شده بود .

در سال ۱۹۵۴ که برای اولین بار دانشمندان اعلام کردند یکی از علل بروز سرطان ریه کشیدن سیگار است مصرف سیگار در سال ۳۶۸ میلیارد عدد بود وبدین ترتیب از سال ۱۹۵۴ تا ۱۹۵۷ مصرف سیگار بمقدار ۴۲ میلیارد عدد در سال افزایش یافته است ولی باید گفته شود که در عرض این مدت مصرف سیگارهائی که فیلتر دارند از ۱۰۹ میلیارد به ۱۵۵ میلیارد ترقی کرده است برای اینکه تصور میشود خطر سیگارهای فیلتردار کمتر از سیگارهای معمولی است

(خبرگزاری فرانسه)

عمان ـ امشب کسب اطلاع شد که دولت اردن هاشمی مرکز مطالعه پیشنهادی در زمینه اعزام هیئت هائی بمصر وسوریه میباشد تا در زمینه رفع سوء تفاهم موجود بین سه کشور اقدام نمایند .

مقامات رسمی اظهار داشتند که این پیشنهاد از طرف یکی از نمایندگان پارلمان تسلیم شده است

روابط اردن با سوریه ومصر پس از حوادث سال گذشته اردن تیره شده است .

رونق بازار موشک

واشنگتن ـ رئیس سندیکاهای صنایع هواپیماسازی امریکا شب گذشته اظهار داشت که تا پایان سال ۱۹۵۸ فروش موشک های هدایت مختلف ۳۵ درصد کلیه فروش کارخانه های هواپیماسازی را تشکیل خواهد داد.

وی گفت هم اکنون سفارش ساختن تعداد زیادی موشک که پنجاه درصد کلیه فروش این صنایع را تشکیل میدهد از طرف وزارت دفاع امریکا دریافت شده است ودر دست ساختمان است

خروشف در اوکراین

مسکو ـ روز گذشته نیکیتا خروشف دبیر کل حزب کمونیست شوروی باتفاق کلیه اعضای کمیته مرکزی حزب کمونیست اوکراین در مراسم رژه نظامی که در شهر کیف پایتخت اوکراین بعمل آمد شرکت کرد. این مراسم بمناسبت چهلمین سال برقراری رژیم جمهوری در اوکراین بعمل آمد و مارشال واسیلی چوبکف طی نطقی سربازان وکارگران بمناسبت جشن ملی تبریک گفت. (فرانسه)

جستجو برای کشف اجساد

هونولولو ـ کشتی ها و هواپیماهای نیروی دریائی آمریکا به جستجوی خود برای یافتن اجساد ۱۷ نفر از سرنشینان یک هواپیمای آمریکائی که در روز دوشنبه گذشته در اقیانوس کبیر سقوط کرد ادامه میدهند .

چهار نفر از سرنشینان این هواپیما نجات یافتند و جسد دو نفر دیگر از روی آب گرفته شد.

هنوز از ۱۷ نفر سرنشینان دیگر اثری دیده نشده است . یکنفر از نجات یافتگان گفت بمحض اینکه هواپیما بدریا سقوط کرد فوراً بقعر دریا رفت واو توانست با دکت نجات خود را بروی آب برساند و نجات یابد .

باد و طوفان سهمگین از فعالیت نیروی دریائی و هوائی آمریکا جلوگیری میکند . (آسوشیتدپرس)

تماشای حریق بقیمت مرگ

جامائیکا ـ روز گذشته یک کامیون نفت در ۷۰ میلی جامائیکا منفجر شد و در نتیجه ۷ نفر بقتل رسیده و ۷۰ نفر شدت مجروح گردیدند.

کشته شدگان ومجروحین از اهالی دهکده بودند که پس از آتش گرفتن کامیون برای تماشا دور آن جمع شده بودند لکن شعله‌های سرکش آتش و انفجار تانکر آنها را سرنوشت شومی دچار کرد (رویتر)

آمار هوائی

آمار هوائی چهارم دی ماه ۱۳۳۶ از اداره کل هواشناسی

ساعت شش و نیم صبح	۱٫۵	درجه زیر صفر
۱۲٫۳۰	۶٫۶	درجه بالای صفر
۱۸٫۳۰	۳٫۴	درجه بالای صفر
حداکثر	۷	درجه بالای صفر
حد اقل	۱٫۸	درجه زیر صفر

مقایسه: درجه حرارت تهران نسبت بروز قبل صبح ۲٫۵ درجه تنزل کرده وظهر ۱٫۵ درجه بیشتر وشب دو دهم درجه بیشتر بوده است .

حداکثر حرارت نسبت به روز قبل یک درجه بیشتر بوده است .

گرمترین وسردترین نقاط : در ۲۴ ساعت گذشته طبق آمار هواشناسی کشوری (مهرآباد) گرمترین نقاط ایران بندرعباس ۲۵ درجه و سردترین نقاط اصفهان صفر بوده است.

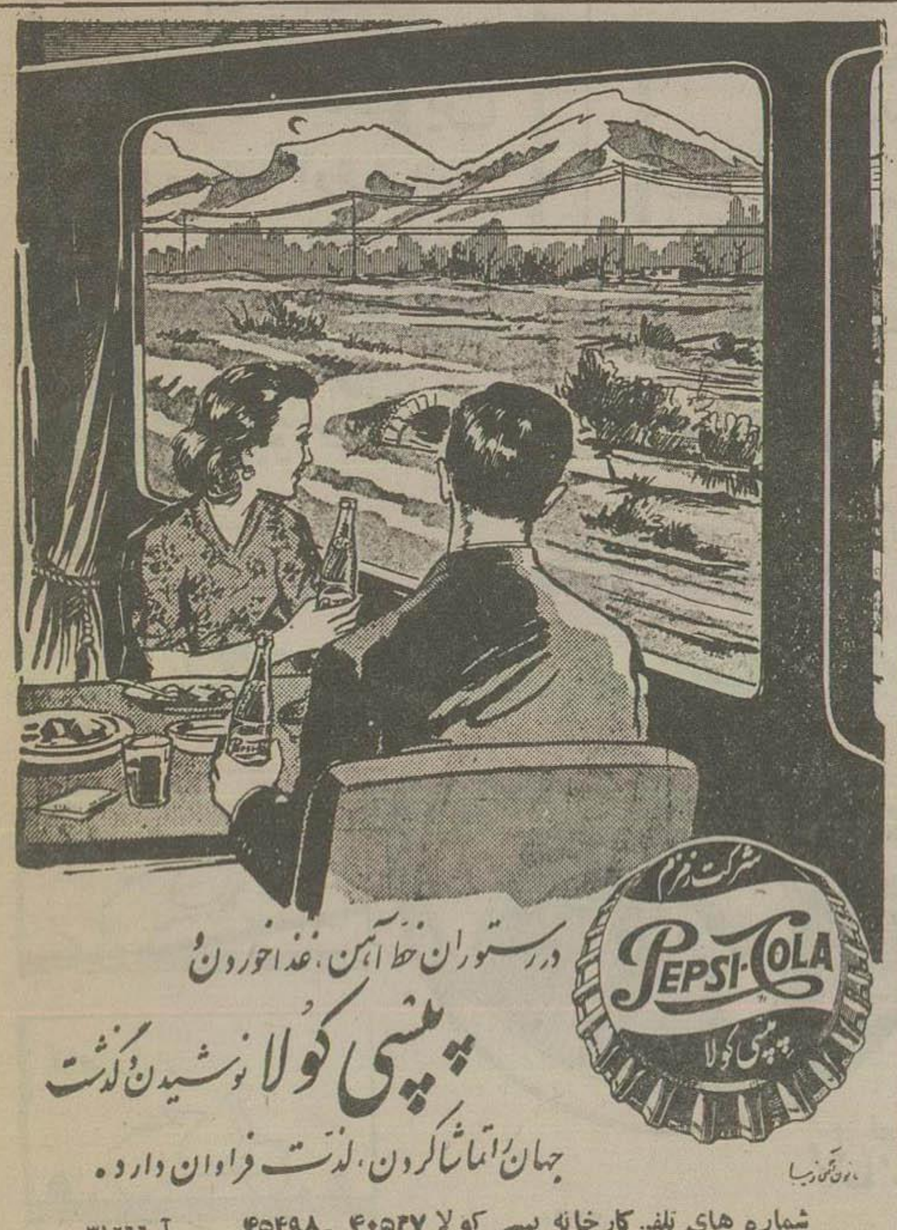

اطلاعات

بازدید شاهنشاه از نقاط زلزله‌زده

امروز سخنگوی دربار شاهنشاهی اعلام داشت که شاهنشاه برای بازدید نقاط زلزله‌زده غرب بامداد روز شنبه باهواپیما رهسپار کرمانشاه میشوند.

شاهنشاه پس از ورود به کرمانشاه بیدرنگ با اتومبیل بدهات و مناطق زلزله زده عزیمت میفرمایند.

شاهپور غلامرضا در آبادان

طبق گزارش خبرنگار ما از خرمشهر ظهر دیروز والاحضرت شاهپور غلامرضا پهلوی باقطار مخصوص وارد خرمشهر شدند و پس از آشنائی با مستقبلین بدون توقف بآبادان حرکت کردند. والاحضرت شاهپور غلامرضا برای بازرسی لیروی دریائی بجنوب رفته‌اند.

شرکت سفیر ایران در مراسم کریسمس

صدای امریکا- در مراسمی که دیروز بمناسبت عید کریسمس از طرف وزارت امور خارجه امریکا در واشنگتن برپا شده بود نمایندگان پنجاه کشور از جمله آقای امینی سفیر کبیر دولت شاهنشاهی ایران شرکت داشت.

یك میلیون تومان برای قهرمانان ایران

که در مسابقات آسیائی توکیو شرکت خواهند کرد

بقرار اطلاع حاصله مبلغ یکمیلیون تومان جهت مخارج اعزام قهرمانان تیم‌های مختلف برای مسابقات آسیائی توکیو در نظر گرفته شده است و باتصویب این مبلغ در حدود ۱۲۰ نفر از قهرمانان ملی ایران میتوانند در مسابقات آسیائی توکیو شرکت نمایند چون امتیازات تیمهای کشتی و هالتر ما بیش از سایر رشته‌های ورزشی میباشد این دو تیم بطور کامل اعزام میشوند.

عزیمت قهرمانان شطرنج ایران بفیلیپین

بطوریکه از فدراسیون شطرنج کشور اطلاع میدهند آقای صفوت قهرمان شطرنج کشور باتفاق آقای یا کدامن دبیر فدراسیون شطرنج که خود نیز از قهرمانان ملی میباشد باهواپیما بسمت «مانیلا» حرکت کردند تا در مسابقات منطقه‌ای آسیائی شرکت نمایند.

برنامه‌های نمایش فیلم برای دانشجویان دانشکده افسری

ساعت ۸ دیشب مجلس جشنی در آمفی تآتر دانشکدهٔ افسری بمناسبت افتتاح برنامه‌های نمایش فیلم جهت دانشجویان دانشکدهٔ افسری باحضور تیمسار سرلشکر فولادوند فرمانده دانشکده و عموم استادان و افسران دانشکده افسری برگزار شد. پس از اظهارات فرمانده دانشکده و توضیحات سرگرد قزل ایاغ رئیس انتشارات دانشکده، فیلم چادر سیاه نمایش داده شد.

برنامه‌های فیلم دانشکده افسری طوری تنظیم شده که کلیه دانشجویان با پرداخت پنجریال و افراد آزاد تنها با پرداخت چهار ریال میتوانند از آن استفاده کنند.

شب سال نو را
در سالنهای جدید الافتتاح
بلوگت
بخوشی برگزار کنید
منو مخصوص
«کوتیون»
از کنسرت کوبائی دون مارینو بارروتو
وخواننده محبوب ماریسا
خیابان فیشر آباد شماره ۶۲ تلفن ۴۰۷۶۵
آ- ۳۱۳۰۰ ۱-۳

امشب و هر شب در
کلبه
کلود سیلوین
ستاره جدید آواز فرانسه
مهمانخانه درند
آ- ۳۱۱۲۰ ۲-۲

((ویلا))شاه((شهر)) ها...

ز «ویلاشهر» دارد هر که سهمی
چه باشد دیگر اندر دل ملالش ؟
که: روح افزا و جانبخش و مصفاست
هوای پاك وصاف و بیمثالش
همیشه جاری است از جویباران
چو آب زندگی «آب زلالش
نه آید بر قلم توصیف «ملکش»
نه میگنجد بدل وهم و خیالش
رقیبی نیست چون اورا بمیدان!
«خداوندا نگهدار از زوالش»

زمین‌های «ویلاشهر» که در نزدیکی آن بهداری پست وتلگراف وتلفن- نانوائی وخواربار فروشی و همچنین آب جاری وآب قنات ازقرار متری ۱۱ الی ۲۰ ریال باسند جداگانه ازبرای هرقطعه زمین میباشد برای خرید آن به پاساژ علمی خیابان شاه آباد

سازمان عمرانی وساختمانی کرج

تلفن ۳۸۰۰۶ و ۳۴۰۷۰ مراجعه فرمائید

دفتر سازمان فردا (جمعه) ازبرای دیدن نقشه زمین‌ها ورفتن کرج از ساعت ۸ الی یك بعداز ظهر باز میباشد

آ- ۳۱۳۹۰

فردا روزنامه فردا منتشر میشود

برای اطلاع لهستانیهای مقیم تهران

بمناسبت فرا رسیدن سال جدید وزیر مختار جمهوری لهستان در تهران و بانو سیدور از لهستانیهای مقیم تهران دعوت مینماید که با حضور خود در ساعت ۱۱ صبح روز چهارشنبه اول ژانویه ۱۹۵۸ در محل سفارت آنرا سرافراز نمائید.

ضمناً از ساعت ۶ تا ۸ بعداز ظهر روز شنبه چهارم ژانویه برای برگزاری عید نوئل مراسمی در محل سفارت برگزار میشود و بدینوسیله از لهستانیهای مقیم تهران واعضای خانواده‌شان دعوت میشود که دراین مراسم حضور بهم رسانند

آ- ۲۱۸۷۵

هر جمعه
در کلوب گیت کات
نهار عالی چلو کباب - آش - کله پاچه
افتتاح ته‌دانسان فصل
از این جمعه در کلوب گیت کات
باشتراك خواننده محبوب ایطالیائی آزینو
جاده پهلوی ایستگاه محمودیه
آ- ۳۱۲۹۴ ۲-۲

روغن موتور
اینترلوب
«مخصوص آمریکا» برای انواع موتورهای دیزل
کاظم لاری - تلفن ۶۵۵۹۰
آ- ۳۱۴۰۴ ۱

بولدوزر تراکتور

برای کارهای خاکی و تسطیح زمین‌های ذوعارضه بشرکت ساختمانی پلدشت آقای اردشیر رکنی تلفن ۴۰۶۳۰ مراجعه فرمایند.

تهران- خیابان نادری- خیابان همایون- کاشی ۳۰
آ- ۲۱۷۶۵ ۱-۳

ستون اعانه

کمك بزلزله زدگان

توسط روزنامه اطلاعات

آقای رضا دائی‌زاده برای خیرات والدین خود ۱۵۰۰ ریال
آقای مهندس حیدری (چك) ۱۵۰۰ «
خانم کوچك انصاری ۱۵۰۰ «
شرکت سهامی پسته ایران ۲۰۰۰ «
شرکت تضامنی برادران مرشد ۲۰۰۰ «
خانم منصوره افخم اعظم زنگنه (چك) ۱۰۰۰ «
خانم شمسی ۱۰۰۰ «
آقای حسن زایشگاه بیمارستان نامداران ۱۰۰۰ «
بانو پربوش دولتداد ۱۰۰۰ «
بانو ناشناس ۱۰۰۰ «
آقای صفرعلی عطائی مخارج ترحیم دومین سال جوان ناکام خود ۱۰۰۰ «
آقای منصور عطائی ۲۰۰ «
جوان ناشناس
آقای دکتر کاراکاشیان از کهریزك ۴۰۰ «
دوشیزه مهر و بن مدحت ۲۰۰ «
آقای عطاءالله بوذری ۱۰۰ «
« هوشنك بوذری ۱۰۰ «
« هرمز بوذری ۱۰۰ «
« امیرهمایون بوذری ۱۰۰ «
« هدایت بوذری ۱۰۰ «
پیرمرد ناشناس ۱۰۰ «
آقای حسین مشرغفاری یك خانم امریکائی ۸ تکه لباس و ۶۰۰ «
بانو ناشناس ۱۰۰۰ «
بانو ناشناس ۱۰۰۰ «
بانو عزیزه نهاوندی ۴۷ تکه لباس و ۸ جفت کفش مستعمل
آقای مهندس حسینعلی غفاری ۳ تکه لباس
بانو مربیه رشتخواری ۱۰۰ «
بانو زهت معزی ۳۰ جلد کتاب از انتشارات کانون نور
فروشگاه رئیسی چهارراه حسن آباد ۲۳ تکه لباس نو
آقای خدایار مزدسنا ۲۰۰۰ «
آقای محمدعلی سلطانی باز نشسته ۸ تکه لباس و ۳ جفت کفش مستعمل
خانم ناشناس ۳۷ تکه لباس
آقای مهندس دولت داد ۵۰۰ «
« م ن پ ن ۱۰۰۰ «
خانم صدیقه سیمین رخ کرمانی ۱۰ تکه لباس ۶ متر چیت و ۱۰۰۰ «
آقای شاهرخی از طرف اعضای ایرانی قسمت اداری اصل ۲۴۰۰۴ «
پسران مرحوم آقای عزیزالله عزیزی ۵۰۰۰ «

نصب یك کارخانه قند ملی در مشهد

قرار اطلاع بزودی یك کارخانه قند که ظرفیت ۱۰۰۰ تن چغندر را دارد از طرف یك شرکت ملی در شهرستان مشهد نصب خواهد شد

موسسین شرکت مزبور عبارتند از آقایان علم- موید ثابتی- عماد تربتی- فریحی و چند نفر دیگر

اولین جلسه هیئت نظارت کانون وکلاء روز شنبه تشکیل خواهد شد

آخر وقت امروز کسب اطلاع شد که روز شنبه هفته آینده اولین جلسه هیئت نظارت انتخابات کانون وکلاء در سالن کانون وکلاء تشکیل خواهد شد تا مقدمات کار انتخابات مذکور آماده گردد.

بطوریکه کسب اطلاع شد از تاریخ تشکیل اولین جلسه تا ۴۰ روز بعد مقدمات انتخابات فراهم خواهد گردید و بعد اخذ آراء بعمل خواهد آمد.

غیر از وکلای دادگستری های استان آذربایجان و فارس که کانون مستقل دارند وکلای دادگستری سایر شهرستانها میتوانند در انتخابات مذکور شرکت کنند

زیماك

معروفترین ماشین تحریر فارسی و لاتین
شرکت ایرانشهر- خیابان فردوسی
آ- ۲۷۱۲۰ ۹-۱۵

شب‌نشینی در باشگاه اطلاعات امشب است

درآمد این شب‌نشینی از یك میلیون و دویست هزار ریال تجاوز کرده است

بقیه از صفحه اول

ماوشما همه به ندای وجدان جواب مثبت دادیم وازاین حیث مسرت وشعف خاطرداریم.

•••

هنوز مانمیتوانیم صورت حساب قطعی کامل خودرا انتشاردهیم چون اشخاصی بعداز بسته شدن صفحات بازمراجعه کرده وکارت شب‌نشینی خریداری نموده‌اند که ناچار صورت کل درآمد را روز شنبه در اختیار خوانندگان عزیز قرارخواهیم داد، همچنین صورت جامع تمام کسانی که ازراه خرید کارت شب‌نشینی اعاناتی پرداختند اعم از اینکه در شب‌نشینی امشب ماشرکت جویند یاخیر منتشرخواهدشد تایك محاسبه دقیق دردسترس عموم گذاشته شود.

•••

نکته‌ای که کمیسیون خیریه اطلاعات لازم میداند متذکرشود اینست که مبنای کارما در فروش کارت سب نشینی براین بود که تعداد مهمانان مامشخص باشد تاکارمندان اطلاعات بتوانندموجبات پذیرائی را دروضع با رفاهیتی برای مهمانان عزیزونیکوکار خودفراهم آورند اماحسن استقبال خیرخواهان درخرید کارت شب‌نشینی عدهٔ مهمانان مارااز سنجش و گنجایش محل بالابرد وحقیقت اینست که کمیسیون خیریه اطلاعات دریغ ندانست ازاین توجه واستقبال خیرخواهانه استفاده نکندواز توزیع کارت برای اینکه شایدمحل روزنامه اطلاعات گنجایش نداشته باشدصرف نظر نمایدوخلاصه اینکه هرکس خریدارکارت وشرکت درین شب‌نشینی شدتا آخرین ساعت امروز کارت فروخته شد. حق هم همین بود زیراوقتی مردمی حاضرمیشوند درمقابل یك کارت شب نشینی ارزش بزرگی ازلحاظ معنوی برای آن قائل شوندوده هزار ریال یا پنج هزار ریال یادو هزارریال برای کمك به آسیب‌دیدگان بپردازندچگونه ممکن بود کمیسیون خیریه به عدم نداشتن جای کافی این فتوت وجوانمردی‌ها رانادیده پندارد واز این فرصت نیکو استفاده نکند.

اینست که مسلما امشب مابا مشکل کمی جا برخوردخواهیم داشت وقبلاعذر خواهی می‌کنیم ولی کارمندان اطلاعات امیدوارند شرکت کنندگان محترم توقع و انتظار پذیرائی شایان و رفاهیت کامل ازلحاظ جا نداشته باشند بخاطر بیاورند که درمجلسی شرکت می‌فرمایند که بمنظور ایجاد رفاه و دستگیری خواهران و برادران بی‌پناه و بی‌چیز وبی‌کس تشکیل گردیده است.

•••

برنامه تفصیلی شب‌نشینی اطلاعات هنگام ورود تقدیم خواهد گردید.

این برنامه که زیر نظر اداره کل هنرهای زیبا اداره خواهد شد در دو قسمت ترتیب داده شده. قسمت اول ساعت ۷ ونیم شروع میشود و تاساعت ۸ ونیم ادامه خواهد داشت قسمت دوم بعدازشام درساعت ۹ ونیم در حضور والاحضرت شاهدخت شمس پهلوی اجرا میگردد که تا ساعت ۱۲ شب ادامه خواهد داشت زیرا در خلال اجرای قسمت دوم برنامه هنری هنرمندان باذوق اداره هنرهای زیبا یك برنامه هنری ازطرف هنرمندان آلمانی که بتازگی وارد تهران شده‌اند اجرا میگردد وبیست دقیقه هم وقت برای حراج یك پالتوی پوست که بانوی نیکوکار- (قندهاری) بنفع زلزله‌زدگان اهداء نموده و تابلوی نفیس اثر استاد گرامی آقای اسمعیل آشتیانی ازمولانا استاد یزدی که رویهم حراج خواهد شد در وقت تعیین گردیده ازحراج پالتوی دیگر اهدائی بانو مهندس شیبانی بواسطه کمی فرصت صرف نظر میشود.

اعانه دهندگان بوسیله خرید کارت

جمع کل درآمد ازفروش کارت تادیروز: ۹۰۵،۰۰۰ ریال

اعانات ده‌هزار ریالی

۱- آقای جمال سلامی مدیر هتل اورست از طرف خود وکارکنان هتل ۱۵۰۰۰ ریال
۲- شرکت تضامنی حاجی علینقی ومحمد برادران کاشانی
۳- شرکت مهندس ب. بزروگمهر شریك
۴- شرکت سهامی ساختمانی شوسه (دوکارت)
۵- آقای جعفر اخوان
۶- آقای مجید منشور
۷- آقای محمد دانشور
۸- آقای ابراهیم قوام
۹- آقای قبادیان نماینده مجلس شورای ملی
۱۰- آقای سالار اشرف
۱۱- آقای سراج‌الدین جزائری
۱۲- شرکت سیوند
۱۳- آقای غلامرضا ناصر (دوکارت)
۱۴- آقای رفیع اریه
۱۵- آقای محمد جواد حریری

اعانات پنجهزار ریالی

۱- تیمسار سپهبد امیراحمدی
۲- آقای علی‌اصغر توکلیان (دوکارت)
۳- آقای محلوجی مدیر شرکت آفتاب شرق
۴- آقای حاج‌حسن آقاچایچیان بهبود
۵- آقای اکبر مقبول
۶- آقای صادق سرمد
۷- شرکت ساسان
۸- آقای رضا بوشهری
۹- آقای بوشهری (امیرهمایون)
۱۰- آقای مهدی ارباب نماینده مجلس شورای ملی
۱۱- بانك سپه
۱۲- آقای دکتر ز. دریل
۱۳- آقای سینا صادق
۱۴- شرکت سهامی دیزل وایت
۱۵- شرکت هواپیمائی خطوط هوائی ایبریا
۱۶- آقای ابراهیم خسروشاهی (سه‌کارت)
۱۷- آقای رحیم خامنه‌پور
۱۸- آقای کریم خامنه‌پور
۱۹- آقای زرار مدیر شرکت سناسر

اعانات دوهزار ریالی

۱- آقای جعفر شکوهی نماینده اطلاعات درشهرری
۲- شخصی که از ذکر نام خودداری دارد (دوکارت)
۳- آقای صادق فردانش
۴- آقای عباس فردانش
۵- آقای ابوالفتح وفا
۶- شخصی که از ذکر نام خودداری دارد ۲۹۰۰ ریال
۷- شرکت هواپیمائی ال ایطالیا
۸- تجارتخانه هایك کالوستیان
۹- شرکت کروماه
۱۰- آقای مصطفی مینوئی
۱۱- مغازه هما
۱۲- بانو قمرناصر خانم آقای وزیردارائی
۱۳- آقای علی‌اصغر امیزائی مدیرمجله خواندنیها
۱۴- آقای علی‌نقی فضا
۱۵- آقای جعفر بهبهانیان سرپرست املاك پهلوی
۱۶- بانو عذرا بهبهانیان
۱۷- سناتور محمدعلی وارسته
۱۸- آقای عبداله انتظام مدیرعامل شرکت ملی نفت
۱۹- آقای مرتضی مشفق کاظمی معاون وزارت خارجه
۲۰- سلطان حسین سنندجی
۲۱- - آقای رضا حسینی
۲۲- برادران عزیزی (دوکارت)
۲۳- آقای مهندس مصطفی کلانتری شرکت بستکین
۲۴- آقای رضا وفا
۲۵- تیمسار سرتیپ آجودانی مدیر بنگاه برقی
۲۶- آقای ابوالحسن ابتهاج مدیر عامل سازمان برنامه
۲۷- آقای مهندس اصفیا
۲۸- آقای مهندس کیوان
۲۹- آقای مهندس ناطق
۳۰- آقای ابوالقاسم مؤدب

توضیح: نام اعانه‌دهنده ردیف ۳۹ روزنامه مورخ سوم دیماه آقای امیر حسن شریعت‌زاده میباشد.

جمع کل فروش کارت تاظهر امروز: ۱،۲۵۵،۹۰۰ ریال

فروشگاه کارخانه وطن کازرونی اصفهان در خیابان سعدی هر ۱۵ روز یکبار بمشتریان خود جایزه میدهد

در این عکس خانم پری غفوری دارنده فیش شماره ۸۰۶۵ هنگام دریافت جایزهٔ خود از فروشگاه که یك پتوی زیبای کازرونی میباشد دیده میشوند. دختر خانم غفوری نیز از این شانس مادر خوشحال منظر میرسد

فیشهای شماره گذاری شده، فروشگاه کازرونی در خیابان سعدی را نگهدارید تا شما نیز در پانزدهم دیماه که مراسم قرعه کشی بعمل میآید جزو برندگان جایزه باشید

شرکت ایران خلیج مفتخر است وسپا مدل ۱۹۵۸
تلفن ۳۸۶۱۹

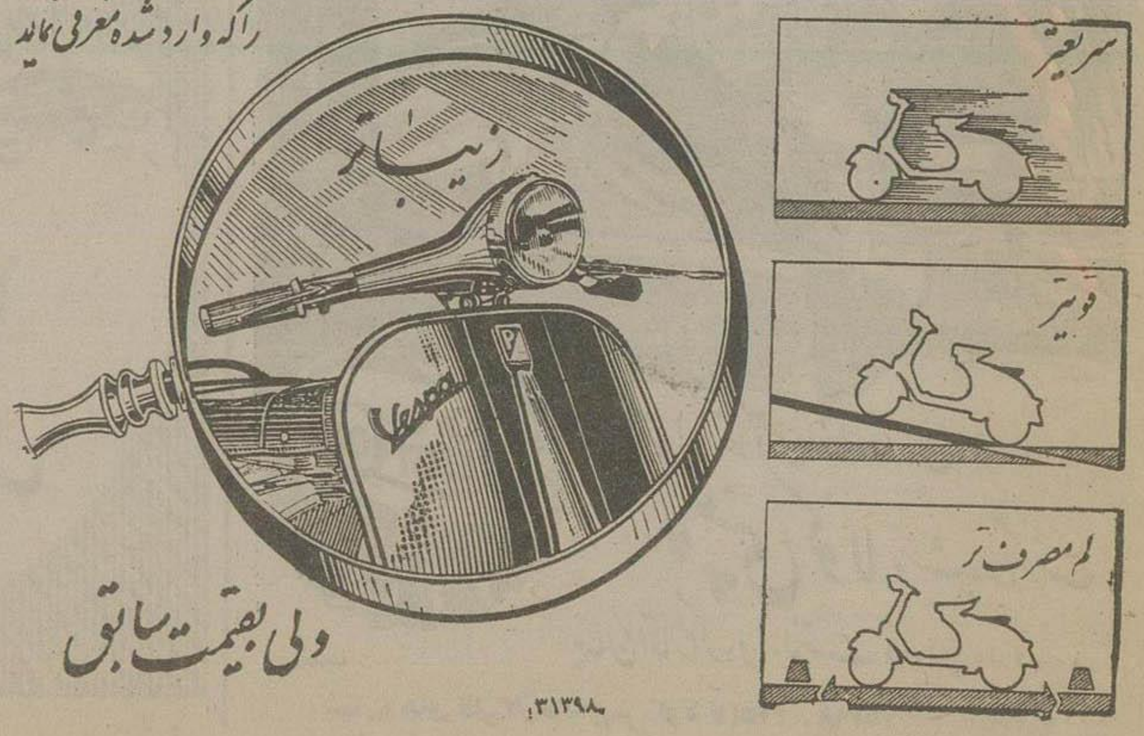

را که وارد شده معرفی نماید
ولی بقیمت سابق
آ- ۳۱۳۹۸