سال سی و دوم ـ شماره ۹۳۸۹ | چهارشنبه بیست و سوم مردادماه ۱۳۳۶ | تکشماره دو ریال و نیم

اطلاعات

سه تن از اعضای سفارت امریکا از سوریه اخراج شدند

دولت سوریه ادعا کرد: امریکا وعده تصرف لبنان را به توطئه‌گران داده بود ـ اردن و فرانسه نیز در توطئه شرکت دارند

هفتمین کشتی شوروی حامل سلاحهای سنگین و ۵۰ کارشناس نظامی به یمن رسید

اعتصاب کارگران لهستانی پایان یافت ـ احتمال دارد دول عرب امروز موضوع عمان را بشورای امنیت ارجاع کنند

(مشروح اخبار جهان را در صفحات ۳ و ۱۳ و ۱۴ مطالعه فرمائید)

جریان روز

ایران

آزادی کار

دولت تصمیم گرفته است که برای اولین بار تأسیس کارخانجات قند را از انحصار خود خارج کرده و بمردم واگذار نماید، برای تشویق مردم و سرمایه‌داران بشرکت در ایجاد کارخانجات قند آئین‌نامه اعطای وام از محل تجدید نظر در ارزش پشتوانه اسکناس تهیه و پس از تصویب، کمک‌های مالی موثری برای تاسیس کارخانه‌های قند میشود.

انحصار کارخانجات قند در دست دولت اشکال بزرگی را برای تجارت و اقتصاد مملکت فراهم کرده بود.

دولت بواسطه مضیقه مالی نمیتوانست کارخانجات قند خود را توسعه داده و بر

بقیه در صفحه دوم ستون اول

جهان

توطئه سوریه

در چند ماه اخیر این دومین بار است که در سوریه بر سر توطئه ضدحکومتی جنجال برپا می‌شود. بار اول دول همسایه سوریه هدف اصلی اتهامات بودند و این بار پا را فراتر گذاشته و دولت امریکا را مسئول توطئه قلمداد کرده‌اند. توطئه اولی بیشتر جنبه داخلی داشت و طی آن با بسیاری از عناصر مخالف و سیاسیون قدیمی تصفیه حساب بعمل آمد. اما در توطئه اخیر تکیه اصلی بر روی امریکاست و جنبه خارجی آن میچربد.

در هر دو توطئه ادیب شیشکلی و اعضای حزب سوسیالیست ملی مورد شدیدترین اتهامات قرار داشته‌اند. ادیب شیشکلی دیکتاتور سابق سوریه و شخصی است که حقا

بقیه در صفحه دوم ستون دوم

دادشاه حلقه محاصره را شکافت و فرار کرد

در زدو خورد بین ژاندارمها و همدستان دادشاه یکنفر ژاندارم مقتول و چند نفر ژاندارم مجروح شدند

امروز سخنگوی ژاندارمری اعلام کرد طی زدوخوردی که بین دادشاه و همدستان او و مامورین ژاندارمری پریشب صورت گرفته یکنفر ژاندارم مقتول شده است. خبرنگار ما در خاش جزئیات حمله دادشاه و زدوخورد او را با مامورین ژاندارم بشرح زیر گزارش داده است:

جریان حادثه

در شب ۱۸ مردادماه جاری دادشاه و همدستان او که جمعا ۱۳ نفر بوده‌اند به قریه حسین آباد واقع در ده کیلومتری نیک شهر برای گرفتن انتقام از احمد شیرانی و ملك احمد خان لاشاری که با کمك مامورین ژاندارم در تعقیب او بوده حمله ور شد و از ۲۲ نفر ساکنین قریه ۱۲ نفر را بوسیله کارد مقتول و چهار نفر را مجروح مشرف بفوت نموده است.

دادشاه پس از این حمله شش دختر خردسال را با خود برداشته و متواری میشود.

زدو خورد شدید

بمجرد وصول این خبر مامورین ژاندارم بلافاصله برای دستگیری او اقدامات لازم بعمل میآید و پریشب یك دسته یازده نفری از مامورین ژاندارم در ۲۰ کیلومتری نیك شهر یعنی درست در ۸ کیلومتری محل حادثه اولیه با دادشاه و همدستان او مصادف میشوند.

در نتیجه زدوخورد شدیدی بین دادشاه و همدستان او از یکطرف و مامورین ژاندارمری از طرف دیگر درمیگیرد در نتیجه این زدوخورد یك نفر ژاندارم بنام محمد قلندرزهی مقتول و چند نفر سختی مجروح میشوند ولی متاسفانه با وجودی که ژاندارمها تلاش زیادی برای دستگیری او میکنند دادشاه و همدستان او موفق میشوند از دست مأمورین ژاندارمری فرار کنند و در کوههای حوالی نیك شهر خود را مخفی نمایند.

دادشاه در محاصره است

اخباری که امروز از نیك شهر بتهران واصل شده حاکیست که نیروهای ژاندارم در تعقیب دادشاه و ۱۳ نفر همدستان او میباشند ولی تا این لحظه هنوز مأمورین با دادشاه و همدستان او تصادم پیدا نکرده‌اند.

افزایش استخراج نفت

شرکتهای عامل نفت ایران در سال چهارم اجرای قرارداد میزان استخراج نفت را ده درصد افزایش خواهند داد

قبل از ظهر امروز جلسه مشترك هیئتهای مدیره شرکتهای عامل تصفیه و استخراج نفت در دفتر آقای اسکولتنس مدیر عامل شرکت‌های تصفیه و استخراج تشکیل گردید. پس از پایان جلسه خبرنگار ما با یکی از اعضای هیئت مدیره تماس گرفت و درباره مسائل مورد بحث در جلسه سئوال کرد. وی گفت بطوریکه میدانید سال عملیات شرکتهای عامل از اول اکتبر (اواسط مهرماه) شروع میشود و در جلسه امروز بودجه سال آینده مطرح شد.

بقیه در صفحه چهاردهم

بدنبال تصمیم دولت درباره آزادی تاسیس کارخانه‌های قند

کارخانه‌های سیمان نیز بمردم واگذار میشود

سازمان برنامه برای تاسیس کارخانه‌های ملی کمك مالی می‌کند ـ شرایط واگذاری کارخانه‌های سیمان دولتی بمردم

امروز اطلاع حاصل شد بدنبال واگذاری کارخانجات قند بمردم و اجازه تاسیس کارخانجات جدید قند در کشور بدست خود مردم کارخانجات سیمان کشور هم در آینده بمردم فروخته خواهد شد یکی از مقامات دولتی در این باره بخبرنگار ما گفت بطور کلی سازمان برنامه بافروش و واگذاری صنایع قند و سیمان بمردم موافق است و از نظر اصولی با این نظر هیچگونه مخالفتی ندارد.

شرایط فروش و واگذاری این صنایع بمردم در درجه اول اینست که خریداران تعهد نمایند اصول تشکیل کارخانجات را تغییر ندهند بلکه با روش نوینی که بآنها واگذار میشود کارخانه‌ها را اداره نمایند و سازمان برنامه فقط وسیله مهندسین و کارشناسان خود از نظر فنی و امور اداری بر امور کارخانجات نظارت خواهد کرد تا هیچگونه وقفه‌ای در ادامه کار کارخانجات روی ندهد و مواجه با زیان نگردد و ترتیبی داده شود که روز بروز بر سود کارخانجات تولیدی افزوده گردد.

بقیه در صفحه چهارم

استقلال پاکستان

جناح قائد اعظم پاکستان

امروز ۲۳ مرداد و برابر با چهارده اوت میباشد. ده سال پیش در چنین روزی یك ملت هشتاد میلیونی مسلمانان استقلال از دست رفته خود را باز یافت و بنام حکومت پاکستان که بعد از جمهوری اندونزی بزرگترین و پرجمعیت‌ترین حکومتهای

بقیه در صفحه چهارم

دیشب در حزب مردم چه گذشت؟

آقای علم رهبر حزب مردم در کنفرانس حزبی طی نطقی اظهار داشت:

تا تشکیلات حزبی نباشد از ارکستر دموکراسی ما نغمهٔ ناموزون و گوش خراش برمیخیزد

آقای علم در میان کارگران هنگام استماع نطق آقای فضائلی

صبح دیروز اولین کنفرانس حزبی، حزب مردم با حضور اعضای حزب و جمعی از دستجات وابسته حزب در محل کمیته مرکزی تشکیل گردید که طی آن آقای علم رهبر حزب پیرامون علت تشکیل حزب و هدف و روش آن بیاناتی ایراد نمود.

در این کنفرانس اکثر اعضای مؤسس حزب حضور داشتند.

نطق علم

خلاصه اظهارات رهبر حزب مردم بشرح زیر میباشد:

همفکران عزیز، اکنون که نخستین کنفرانس حزبی خود را آغاز میکنیم باید بسئوالاتیکه راجع بعلت تشکیل حزب ما و هدف ما و روش ما میکنند و همچنین بتمام انتقادهائیکه از ما کرده‌اند جواب بدهیم. البته این مطلب مسلم است که مشروطیت و حکومت مردم بر مردم جز از راه تجمع حزبی، دیگر در دنیای امروز

بقیه در صفحه چهارم

برای ارزانی خواربار در تهران

کارشناسان امریکائی طرحی تهیه و بدولت تسلیم کرده اند

جزئیات طرح مربوط بپائین آوردن نرخ خواربار و تاسیس سی میدان خواربار در تهران و همچنین اخبار جالب اقتصادی دیگر و از جمله تغییرات شرکت بیمه ـ تعلیم زبان ژاپنی بکشاورزان ژاپن ـ توسعه فرودگاه مهرآباد ـ واگذاری کارخانه‌های نساجی بمردم ـ تنزل نرخ سهام اتوبوسرانی و کارخانه های چای و کمك مالی بآسیب دیدگان آتش سوزی سه‌دالان ملك و اخبار اقتصادی جهان و اخبار بورسها و نرخ پنبه در جهان است در صفحه اقتصادی (صفحه دهم) مخوانید.

پیروزی و شکست قهرمانان ایرانی

در مسابقه با قهرمانان پینك پنك امریکا

بیت‌خدا قهرمان ایرانی برحریفان آمریکائی خود پیروز شد و شاه ولیان از قهرمان آمریکائی شکست خورد

ازراست بچپ: شاهولیان ـ برناردبوکیت ـ بیت‌خدا ـ بابی فیلدز در مسابقه دیشب

ساعت ۸ بعد از ظهر دیروز اولین مسابقه تیم ملی آمریکا با تیم پینك پنك باشگاه ورزشی تاج زیر نظر فدراسیون تنیس و تنیس روی میزی کشور با حضور جمع کثیری از تماشاچیان انجام گردید.

قبل از شروع بازی قهرمانان تیم ملی حاضر بن معرفی شدند و سپس سه عدد قاب عکس مزین بتمثال اعلیحضرت همایونی توسط آقای سرهنك خسروانی رئیس باشگاه بدو قهرمان آمریکائی و سرپرست آنها اهداء گردید و سپس مسابقه انفرادی بین دو نفر از قهرمانان تاج و دو قهرمان آمریکائی آغاز شد.

بازی اول بین «بیت‌خدا» از باشگاه تاج و «برنارد بوکیت» قهرمان اول کشور آمریکا انجام گردید و در نتیجه ۲ بر یك «بیت خدا» بر حریف آمریکائی فائق آمد.

در بازی دوم شاهولیان قهرمان خرد سال و مبتدی باشگاه تاج که برای اولین بار در مسابقات با قهرمانان خارجی شرکت مینمود با «بابی فیلدز» قهرمان اول امریکای

بقیه در صفحه چهاردهم

برای خرید ده کشتی ۴۵ هزار تنی نفتکش

مذاکراتی بین دولت و چند شرکت کشتی‌سازی خارجی شروع شده است

امروز اطلاع حاصل شد برای توسعه بحریه نفتکش ایران اقدام بسفارش ساختمان و خرید ده کشتی بزرگ نفتکش اقیانوس پیما خواهد شد.

هم اکنون مذاکراتی در این زمینه بین شرکت ملی نفتکش ایران و موسسات بزرگ کشتیرانی برای سفارش و خرید ۶ تا ۱۰ کشتی در جریان است تا با شرایط مساعدتری ساختمان این کشتیها سفارش داده شود ظرفیت این کشتیها هر کدام بین ۴۶ تا ۵۰ هزار تن خواهد بود.

یکی از مقامات مربوطه در این باره به خبرنگار ما اظهار داشت:

ناوگان بحرپیمائی ملی نفتکش ایران بموازات اکتشاف و استخراج و بهره‌برداری از ذخائر نفتی ایران توسعه خواهد یافت و بدین ترتیب با سفارش این کشتی های بزرگ ایران دارای یك بحریه نفتکش ملی بظرفیت پانصد هزار تن خواهد شد.

پخت نانهای ۵۰۰ گرمی سنگك و ۲۵۰ گرمی تافتون ممنوع شد

امروز وزارت انحصارات اطلاعیه جدیدی درباره نان تهران انتشار داد

این اطلاعیه امروز از طرف وزارت گمرکات و انحصارات صادر شد:

چون ممکن است بعضی از نانوایان از نرخ معینه (یك کیلو گرم نان برشته ۷٫۵ ریال) و دستورات صادره درباره پخت نان تجاوز و با تخلف نمایند و نان نامرغوب بمشتری بفروشند بدین مناسبت وزارت گمرکات و انحصارات باطلاع عموم اهالی محترم تهران و حومه میرساند:

۱ ـ کلیه نانوایان اعم از سنگکی ـ تافتونی لواشی ـ فری یزی و غیره مکلف اند نان را کشیده و یك کیلو گرم هفت ریال و نیم بمشتریان بفروشند.

۲ ـ نانوایها موظفند نان سنگك برشته ما کول ۴۰۰ گرمی از قرار دانه‌ای ۳ ریال و همچنین نان تافتون دو دست گرمی هر دانه ۱٫۵ ریال تهیه و در دسترس مشتریان قرار دهند لذا از خریداران نان خواهشمند است بمنظور حفظ حقوق خودشان و تشریك مساعی با مامورین دستگاههای مربوطه موقع خریدن نان دقت بیشتری نموده و نان را بترتیب مذکور خریداری و در صورت مشاهده تخلف مراتب را فورا باطلاع اداره کل غله و نان وزارتخانه برسانند.

دستور بنانوایان

بطوری که از وزارت گمرکات کسب اطلاع شد چون نانوایان نان پانصد گرمی سنگك و ۲۵۰ گرمی تافتون پخت و بقیمت ۴ و ۲ ریال بفروش میرسانیدند و اغلب نان های مزبور برشته نمیشد از طرف وزارت گمرکات بکلیه نانوایان دستور داده شده که فقط نان ۴۰۰ گرمی سنگك و ۲۰۰ گرمی تافتون پخت و بقیمت ۳ و یك ریال و نیم بفروش رسانند.

جلسه هیئت مرکزی شیر و خورشید سرخ در کاخ والاحضرت شمس

در این جلسه برای تسریع در ساختمان خانه جهت آسیب دیدگان تصمیماتی اتخاذ شد

قبل از ظهر امروز جلسه هیئت مرکزی جمعیت شیر و خورشید سرخ ایران در کاخ والاحضرت شاهدخت شمس پهلوی تشکیل شد در این جلسه، آقایان محسن صدر رئیس مجلس سنا، علاء وزیر دربار شاهنشاهی، حکیمی سناتور و بقیه اعضای هیئت مرکزی جمعیت حضور داشتند.

در جلسه امروز ابتدا گزارش کارهائی که از طرف جمعیت در مورد آسیب دیدگان زلزله شمال بعمل آمده بوسیله آقای دکتر عباس نفیسی باطلاع اعضای هیئت رسید و سپس درباره مرحله دوم اقدامات جمعیت که عبارت از ساختن خانه برای آسیب دیدگان میباشد مذاکره شد و مقرر گردید که برای تسریع در ساختمان خانه جهت آسیب دیدگان و بازدید از وضعیت امور ساختمانی هیئتی از طرف جمعیت بنواحی زلزله زده اعزام گردد.

خسارت دیدگان سه‌دالان ملك حجره‌های خود را خواهند ساخت

به بنکداران خسارت دیده مساعدت خواهد شد ـ معادل اسکناسهای سوخته به بنکداران پول نقد داده خواهد شد

از صبح دیروز عده‌ای از بنکداران سه‌دالان ملك مشغول خاکبرداری از مغازه‌های خراب خود شدند و مقداری از اشیاء نیم‌سوخته را از زیر خاك بیرون آوردند.

در حال حاضر فعالیت خسارت دیدگان متوجه شروع ساختمان‌های حجره‌ها و مغازه‌های خود میباشند تا باین ترتیب هر چه زودتر بنکداران مشغول بکسب شوند.

ادارهٔ اوقاف طبق تقاضای فروشندگان موافقت کرده است صاحبان دکاکین و حجره‌ها هر کدام حجره‌های خود را از نو بسازند و مبالغی را که خرج کرده‌اند بتدریج از مال الاجاره ماهیانه کسر نمایند.

هنوز در وسط دالان قماشهای سوخته و نیم‌سوخته انباشته شده است و صاحبان آنها نتوانسته‌اند اجناس خود را از هم جدا کنند.

مطابق صورتیکه تا کنون نمایندگان بنکداران تهیه کرده‌اند شرکت‌های بیمه‌پور کشاورز مبلغ سه میلیون و دویست هزار تومان، بیمه ایران مبلغ یکمیلیون تومان، بازرگانان یکمیلیون و یکصد و پنجاه هزار تومان و بنکستراخ یکمیلیون و ششصد و سی هزار تومان و شرق چهارصد هزار تومان از اجناس سه‌دالان ملك را بیمه کرده بودند البته این صورت هنوز تکمیل نشده زیرا عده‌ای از خسارت دیدگان صورتهای لازم را نداده‌اند.

مشکلی که فعلا برای خسارت دیدگان ایجاد شده است تهیه صورت لازم جهت ارسال بشرکتهای بیمه است.

زیرا اسناد و صورت‌های لازم در جریان آتش‌سوزی بکلی از بین رفته است.

در مورد اسکناسهائیکه در صندوقهای نسوز سوخته است آقای کاشانی مدیر کل

بقیه در صفحه چهاردهم

تأسیس حزب سوسیال دموکرات

امروز اطلاع حاصل شد که بزودی حزب جدیدی بنام «سوسیال دمکرات» تاسیس میشود و عده زیادی از نمایندگان مجلس شورای ملی عضو موسس حزب مزبور خواهند بود.

رهبر حزب سوسیال دمکرات پس از تاسیس حزب از طرف اعضای موسس انتخاب خواهد شد و بقرار اطلاعی که بدست آمده است آقای سردار فاخر حکمت رئیس مجلس شورا بعملی سمت رهبر حزب سوسیال دمکرات انتخاب خواهد گردید.

وزیر گمرکات اظهار داشت:

مبارزه همه‌جانبه‌ای علیه قاچاقچیان شروع شده است

اطمینان دارم که ریشه قاچاق کنده می‌شود ـ دادگاههای محلی برای تعیین تکلیف قاچاقچیان تشکیل شد

صبح دیروز وزیر و معاونین و روسای ادارات وزارت گمرکات از تشکیلات جدید کارد گمرك بازدید کردند و مراسم تحلیف افسران دسته دوم کارد گمرك بعمل آمد و آقایان افسران بکلام‌الله مجید و تمثال شاهنشاه و پرچم ایران سوگند یاد کردند.

بقیه در صفحه چهاردهم

حوادث

مادری در جستجوی دختر هفده ساله خود در راه روی دادسرا غش کرد

معادل اسکناسهای سوخته بنکداران سه‌دالان ملك پول نقد بآنان داده خواهد شد

یك دانشجوی سال سوم پزشکی انتحار کرد ـ جوانی عمه ۴۵ ساله خود و طفل ۱۲ ساله‌ای را بقتل رسانید. یك سقا در صحن حضرت عبدالعظیم مردی را با چاقو از پای درآورد و حوادث مختلفه

در صفحه ۱۴

جهان
سالمترین روغن‌های نباتی است
مرکز پخش تهران کلوبندك
سرای فردوسی تلفن ۲۲۳۵۰
آ ـ ۱۵۰۸۰

گلیسیرین طبی
بانورم بین‌المللی
یك کیلو ۸۵ ریال
از یك تن بیشتر
هر کیلو ۷۵ ریال
شرکت شیمیائی سازمان برنامه میدان بهارستان
تلفن ۳۷۱۹۹ ـ ۳۴۴۷۳
آ ـ ۱۵۱۷۲

اقایان بازرگانان
اعلامیه اتحادیه صنف سرایداران و بنکاههای تجارتی را در صفحه سوم مطالعه فرمائید
آ ـ ۱۰۸۱۵

شیر مادر
اولین و بابرکت‌ترین غذای انسان شیر مادر است که خداوند آنرا در محفوظترین محل نگاه میدارد. خوردنی ها را باید ملفوف و از گزند میکروبها محفوظ داشت. چای خود را باید از بسته‌های چای جهان تهیه نمائید که از هر جهت مورد اطمینان است.
چای جهان
آ ـ ۱۴۷۲۲

ایران

آزادی کار

بقیه ازصفحه اول

میزان محصول قنداداخلی بیفزایند ؛ مصرف قند وشکر کشورروز بروز افزایش‌مییابدمطابق آمارمنتشره کمرك درسال ۱۳۱۵ مصرف قند وشکر کشور کمتراز یکصد هزارتن بوده ودرمدت بیست‌سال این‌رقم‌ازسیصدهزارتن نیز تجاوز کرده‌است‌وباین ترتیب‌یك‌چهارم واردات کشوررا قندوشکرخریداری‌از خارج تشکیل میدهد بعبارت دیگر برای‌تامین‌مصرف قندوشکردرسال‌بالغ برچهل میلیون دلارارزاز کشورخارج میگردد،این‌تنهاضرری‌نیست که‌دولت ومردم‌ازخریدقندوشکرازخارج کشور متحمل میشوند، بلکه‌ضررهای‌دیگری هم‌ازانحصارکارخانجات قندعایدکشور میشود . تصمیم دولت دائربآزاد ساختن‌تاسیس کارخانجات قندوتشویق مردم‌در بکارانداختن سرمایه خود در اینراه‌فوائد زیادی برای‌اقتصادمملکت داردتاکنون‌فقط‌نودهزارتن از سیصد هزار تن قند مصرفی کشوردرداخله‌تهیه‌میشد؛وبهمین‌میزان اراضی که بکشت‌چغندر اختصاص‌داده میشدمحدودبود، اماازاین‌پس‌باآزادی مردم‌در ایجاد کارخانه‌های‌قند تحول بزرگی‌درقسمت کشاورزی بوجودخواهد آمدوباتاسیس کارخانه‌هاوافزایش‌ظرفیت تولیدقندوشکرزمین‌های‌تازه‌ای‌زیر کشت چغندرخواهدرفت‌ومحصول‌چغندرازنظر کمیت‌وکیفیت درسطح بالاتری قرار خواهدگرفت‌وانتظار میرود که‌ایجاد کارخانجات خصوصی‌قند سبب‌شود که برای‌تامین‌چغندر موردواحتیاج‌هزاران هکتارزمین‌زیر کشت‌رودتابیش‌ازیك میلیون‌تن‌چغندربدست آید.

ازاین‌پس‌سالی بالغ برچهل میلیون دلارازارز کشورباقی خواهد ماند که میتوان‌ازآن‌برای توسعه‌اموراقتصادی کشوراستفاده‌نمود،عوامل‌دیگری‌دراثر این‌تصمیم بکارخواهد افتاد که ازهر جهت‌بنفع‌مردم‌است‌مثلاتولیداین‌مقدار هنگفت‌چغندرخواه‌ناخواه‌بمسئله‌توسعه حمل‌ونقل کمك‌شایانی میکندو از همه مهمتر تاسیس‌کارخانجات‌خصوصی عده کثیری از افراد کشوررا وارد فعالیت‌های تازه‌ای می‌نماید و چون کارهای‌تازه احتیاج بافراد وکارمندان مختلف دارد. بااین قدمی که دولت برمیدارد سرمایه‌های‌خصوصی‌رامتوجه فعالیتهای تولیدی پرثمر می‌نماید . سرمایه‌های خصوصی باید بتدریج به طرف‌این‌قبیل فعالیتهای‌سالم اقتصادی رهبری‌وهدایت‌شوند. البته‌شرط‌اساسی اینست که دولت‌نهایت‌همکاری‌رابرای جلب‌مردم‌وحصول‌اطمینان آنهاوتشویق سرمایه‌هابنمایدوطوری نشودکه عده معدودی با اعمال نفوذ این قبیل کارها را منحصر به خود نموده‌وازبکارافتادن‌سرمایه‌های‌پراکنده مردم‌جلوگیری نمایندودولت‌درهرحال موظف است که‌برکلیه شئون‌اقتصادی مملکت نظارت داشته‌باشد ؛ محققا انتقال‌کارخانجات‌فعلی‌قندبمردم‌وتحوه تاسیس کارخانجات خصوصی‌وخرید کارخانه‌های‌جدیدوطرزتولیدقندوخرید چغندر اشکالات ونقائص بوجودخواهد آورد؛دولت‌باید این‌اشکالات‌رابرطرف نموده و رویه صحیحی‌برای تشویق مردم‌و سرمایه گذاری در اینراه اتخاذ کند این قدم اولی است که بعنوان آزمایش‌درراه‌فعالیت‌های وسیع‌اقتصادی‌مردم برداشته‌میشود،اگر این‌اقدام بخوبی‌صورت گیرددولت می تواندبتدریج‌بسیاری‌ازکارهای اقتصادی درجه‌دوم کشوررا بمردم‌واگذار کرده وخودبدست بایجادوادارهٔ‌صنایع‌سنگین بزندکارخانجات تساجی‌شمال‌نیزامروز بقدرمخارج روزانه‌وباندازه مخارجی که‌برای‌تاسیس آن‌بکاررفته‌است‌منعفت نمی کند، همین‌طور املاك خالصه نیزباندازه قدرت‌تولیدوبهره برداری زراعی‌محصول‌نمی‌دهدخلاصه‌ازاینقبیل اموری که فعلاجزمخارج برای‌دولت ثمری‌نداردزیاداست که‌دولت می‌تواند بتدریج‌دست خودرااز‌اداره آنها کوتاه کند. همانطور که اگرکارخانجات قندسازی خصوصی‌تاسیس شوددیگر کشوراحتیاجی‌بوارد کردن قندوشکر ازخارج‌ودادن‌ارزبدیگران نداردا‌گر املاك خالصه نیزبطریق‌صحیحی‌تقسیم وبهره برداری گردد کشوررااز‌وارد کردن گندم‌ازخارج بی‌نیازخواهد ساخت واگرکارخانه های‌تساجی‌نیز بخوبی‌اداره شود کم‌کم‌ورودواین همه پارچه نیزمحدودخواهد شدوخلاصه دولت می‌تواندبااینقبیل‌اقدامات تحول تازه‌ای درامواراقتصادی کشور وسرفه جوئی ارزوبکارانداختن سرمایه های خصوصی‌ایجادنماید.

جهان

توطئه سوریه

بقیه ازصفحه اول

رژیم کنونی‌باید ازاوهراسان‌باشد • باوجوداین‌عمال‌داخلی‌توطئه،تحت‌الشعاع‌عوامل‌خارجی‌آن‌قرارگرفته‌اند اعلامیه‌دولت‌سوریه،دول‌آمریکا،اردن وفرانسه رارسمامتهم‌بشرکت‌درتوطئه میکندوخصوصا لحن‌آن‌نسبت‌بامریکا بسیارشدیداست• درچندسال‌اخیردولت امریکاهیچگاه‌درخاورمیانه رسماموردچنین‌حملاتی‌قرارنگرفته بودوحتی‌در مصرنیزچنین‌رفتاری‌با آن‌دولت سابقه نداشته‌است.

بنظرمیرسد که سوریه پس از مسافرت موفقیت‌آمیز هیئت اعزامی خالدالعظم‌ووعده‌های کمك هنگفت شوروی، تصمیم گرفته‌است راه‌خود را مشخص‌ترکندوبا قدرت‌وشدت‌بیشتری بتعقیب آن‌بپردازد• در حقیقت‌تیرگی روابط‌آمریکاوسوریه‌نتیجه طبیعی‌بهبود فوق‌العاده‌ای‌است که‌در روابط شوروی شوروی‌بحدی‌است که‌رئیس ستادآن کشوررسما اعلام‌میکند که درصورت تجاوزی‌سوریه،شوروی‌ازآن کشوردفاع خواهد کرد،اگرتا کنون‌فقط‌سلاحهای روسی‌مدافع‌سوریه‌بوداکنون‌سربازان شوروی‌نیز وعده کمك میدهند • طبیعی‌است که‌باایجادچنین‌محیط‌مساعد وروشنی درروابط دو کشور درسیاست خارجی‌سوریه وقوع تغییراتی ناگزیر خواهدبود ومهمترین‌اثراین تغییرات متوجه‌آمریکاخواهد گردید .

بدین‌ترتیب توطئه‌سوریه از عوامل پیچیده‌ومتعدد‌داخلی‌وخارجی‌سرچشمه میگیرد• ازطرفی‌نشان‌دهنده تحولی است که‌درسیاست‌خارجی‌آن کشورروی داده‌بنحوی که‌ازاین پس‌میتوان‌سوریه رایکی‌ازیاران درجه‌اول‌شوروی نامید وازطرف‌دیگرمبارزه‌ای‌را که‌درداخله سوریه برسرقدرت‌جریان‌دارد، نمایان میسازد •

کشف‌توطئه‌های پی درپی‌را ازنظر داخلی‌میتوان‌مراحل‌مختلف این‌قبیل مبارزات‌داخلی‌شمردونتیجه‌این‌حوادث جزآن‌نخواهدبود که‌یکی‌ازگروههای حاکم‌موقعیت‌خودرابطورقطع‌مستحکم سازدوبر کشور تسلط‌یابد .

آنچه‌اخبارمربوط بتوطئه‌را دردنیای خارج‌سوریه فاقدوزن واعتبارواقعی جلوه‌میدهد‌تظاهر همین‌عوامل داخلی وخارجی‌دراعلامیه‌رسمی دولت سوریه است.دراین اعلامیه کوشیده‌اند همه دولتهاواشخاصی راکه بنحوی بارژیم فعلی‌سوریه‌سرموافقت‌ندارندمتهم کنند مطالبی که‌درباره‌جلسات‌ملاقاتهای‌مخفی توطئه کنندگان‌اظهارشده بی‌شباهت بداستانهای پلیسی نیست• حدی که اگرواقعاهم‌چنین‌تماسهائی‌صورت گرفته باشد نحوه بیان‌واظهار آن‌خواننده‌بی طرف‌رامشکوك‌میسازد•

ازاین‌مهمتر دراعلامیه دولت‌سوریه ازطرف‌دولت آمریکاوعده‌های‌عجیبی‌به توطئه گران‌داده‌شده‌است یکی‌ازعجیب ترین‌این‌وعده‌هامسئله‌تصرف‌لبنان‌بدست سوریه‌است. بدینترتیب که‌بنابادعای دولت‌سوریه، مقامات آمریکائی سران توطئه قول داده اند اگر وسائل صلح‌سوریه واسرائیل رافراهم‌آورند، امریکالبنان‌راتحت‌اختیارسوریه‌بگذارد اشاره بچنین مطلبی‌بی تردید ازارزش اعلامیه‌دولت سوریه‌میکاهد واگر هم حقیقتی درآن‌بوده باشدبی‌اعتبارجلوه میدهد .

قبول این‌مطلب‌درحکم آن‌است که دستگاه‌وزارت‌خارجه‌امریکارابی‌تجربه وبی‌اطلاع وغرق‌در اشتباهات‌وحشتناك تصور کنیم ،درحالیکه‌باهمه‌تازه‌کاری، سیاسیون امریکابهرحال،باپیچ‌وخم‌ها و مشکلات مسئولیت جهانی خویش آشنائی‌دارند . هیچ‌دیپلمات‌امریکائی نیست که‌بخاطرموفقیت‌فلان‌توطئه در فلان کشور ،تعهدات صریح کشورخود رانسبت‌بکشورمستقل‌دیگری‌فدا کندو دولت متبوع خودرا بکلی درعرصه سیاست بین‌المللی بی‌آبرو سازد • بخوبی‌میتوان تصدیق کرد که روابط امریکا وسوریه‌خوب نیست ومقامات امریکائی‌هیچ‌دلخوشی ازسیاست‌سوریه نمی‌توانندداشته‌باشند•

اما آیااین‌سخن‌معقول‌است که‌امریکا، لبنان‌را که‌یکی‌ازنزدیکترین دوستان آن کشوردرخاورمیانه‌است، به توطئه کنندگان‌سوریه وعده‌بدهد وخودرا از چنان‌متحدی‌محروم‌سازد ودرسایر کشورهانیز اهمیت‌وارزش‌قول‌خودرااز میان‌ببرد؟

اینگونه اغراق گوئی‌هابی‌شك‌باعث ایجاد تردیددرمحافل بیطرف میشود وشخص‌راوادارمیکند که‌ازخودبپرسد مقصودزمامداران‌سوریه‌چیست و کشور خودرا تاکجا و بکجا میخواهند بکشانند؟

قم هتل بهار

علی‌نیساری که سابقامهمانخانه ارم‌قم‌راداره مینمودابنك درمهمانخانه زیبائی‌بنام‌هتل‌بهارخیابان‌موزه روبروی مسجدجدیدازمشتریان‌خودومسافرین محترم‌پذیرائی مینماید.

نشانی - قم- خیابان موزه - هتل بهار- مدیرعلی نیساری

آ-۱۴۹۷۶ ۱-۴

دکتر عظیم زاده

جراح‌ومتخصص‌بیماریهای ریه ازدانشگاه پاریس

شاهرضا پیچ شمیران - پذیرائی عصرها

آ-۱۵۰۰۴

اخطاربدانش آموزان‌قبول‌شده دبیرستان‌سعید

چون‌برای پیشرفت‌امورتحصیل دانش‌آموزان کلاسهای این‌دبیرستان برحسب‌معمول‌سی‌نفر خواهدبودچنانچه‌قبولشدگان‌خردادماه‌دهم‌شهریورثبت نام نمایند ازحق‌تقدم‌محروم‌وازداوطلبان‌جدید ثبت‌نام‌بعمل‌خواهدآمد •

نشانی‌مخبرالدوله‌باغ سپهسالار تلفن۳۱۸۷۲

آ-۱۰۸۷۴ ۱-۵

مجالس سوگواری

عظم‌اله اجورنا و اجورکم

شاپرمعمول‌سنواتی‌مجلس‌عزاداری‌حضرت خامس‌آل‌عبا علیه‌آلاف‌التحیه والثناء درمسجدنوبنیاد آشتیانیهاواقع‌درخیابان آشتیان‌منشعب‌ازخیابان شهباز برپاونوات معظم‌حضرت آیةالله‌نجفی‌شهرستانی‌امام جماعت مسجد مذکور برگزیده‌حضرت آیةالعظمی آقای‌بروجردی دردهه دوم‌محرم‌وخطیب‌بی‌نظیر حضرت‌آقای‌فلسفی‌دردهه سوم‌محرم‌وواعظ شهیرحضرت‌آقای‌وحید دردهه‌اول صفروواعظ شهیرحضرت‌آقای حاج‌شیخ‌مرتضی‌انصاری دردهه دوم‌صفرازساعت ۹بعد مستمعین‌را مستفیض‌میفرمایند•

جمعیت آشتیانیهای مقیم‌مرکز

آ-۱۰۸۶۵

مجلس‌سوگواری تویسرکانیهای مقیم تهران

ازبیستم‌تاسی‌ام‌ماه‌محرم‌الحرام‌مجلس‌عزاداری‌خامس‌آل‌عباعلیه‌لاف‌التحیه واثناء همه شب‌از ساعت‌هفت‌ونیم‌الی۱۰٫۵ برپاست ازدوستان‌آن بزرگوار مخصوصاهمشهریهای‌مکرم‌تقاضادارددرلیالی‌مذکوردرعزای‌حضرت‌سیدالشهداء شرکت‌فرمایند.

الحاج شیخ ابوالقاسم تویسرکانی

آ-۱۰۸۱۹ خیابان بوذرجمهری بازارچه درخونگاه منزل‌عیسی کاوه

دبیرستان‌ساسان دوره کامل متوسطه

ریاضی •ادبی •طبیعی

علاوه‌بربرنامه رسمی وزارت فرهنگ کلاسهای :نقشه برداری ماشین‌نویسی ،مکالمه‌انگلیسی نیزبطورراپگان برای‌استفاده‌عموم دانش‌آموزان دایراست

رئیس‌دبیرستان ساسان- سیدمحمد طباطبائی

نشانی: خیابان شاه اول بهرامی تلفن ۴۶۹۱۰

آ-۱۰۸۳۵

دبستان روش نو

دستان روش‌نو برای کلاسهای اول‌فارسی وانگلیسی چند شاگرد دیگرمیپذیرد.

برای نام‌نویسی دفتردبیرستان هرروزصبح بازاست،

نشانی تخت‌جمشید فیشرآبادکوچه‌فردیس

آ-۱۵۰۶۳

دراینموقع که ازمسافرت بیت‌الله‌الحرام وانجام‌مراسم‌حج‌فارغ وبتهران مراجعت‌نموده‌ام ضمن‌اشتیاق‌کامل‌زیارت‌منسوبین وسروران گرامی‌و دوستان عزیزنظربوقوع زلزله اخیرومصیبتی که دامنگیرهموطنان عزیزشمالی شده مقتضی‌دانستم که‌سهم‌خودخدمت ناقابلی‌راایفاءنمایم‌لذا هزینه پذیرائی‌معموله رابرای‌زلزله‌زدگان‌اخیر اختصاص‌داده‌وبصندوق‌شیروخورشیدسرخ‌تقدیم‌نموده‌ام.

آ-۱۰۸۶۷ **علی مجلل**

تشکرو اعتذار

بدینوسیله‌ازدوستان‌ومنسوبین گرامی‌علی‌الخصوص‌ازآقایان‌آیةالله‌العظمی آقای انگجی وآقای‌خوئی وسایرآقایان علماء در مراسم تشییع وتدفین درمجلس ترحیم مرحوم‌آقای حاج‌علی اصغر کاغذچی حظوراً و باکتباً اگرافاً شرکت‌فرموده‌بودند موجبات‌تسلی‌خاطرباز‌ماندگان‌شادروان‌رافراهم کرده‌اند سپاسگزاری‌میشود واگردرشرفیابی وعرض تشکرحضوری بعلت تالمات‌روحی‌وباقتضای گرفتاری‌هاتاخیررخ‌دهد استدعامیشودبیزرگی خود ببخشندوعذرتقصیر مارا‌قبول‌فرمایند

خانواده‌های کاغذچی - صادقلر - سرابچی - خویلر- طاهبار- عظیمی-زیاری-طاهری-اصل نژاد احمدی

آ-۱۰۸۰۸

آ-۱۵۱۶۶

کل نفس ذائقةالموت

بمناسبت فوت مرحومه‌مغفوره‌بانو **میمنت میرسپاسی** متعلقه‌جناب آقای سیداسمعیل‌میرسپاسی (معززالملك) والده‌ماجده‌جناب‌آقای دکترمیر سپاسی مجلس‌ختمی درمسجدمجدازساعت۹ الی‌ساعت۱۱ روزپنجشنبه‌بیست‌و چهارم‌مردادماه‌جاری منعقداست مراتب‌را باطلاع‌آقایان‌محترم میرساند تابا شرکت خودروح آن‌مرحومه‌راشاد وبازماندگانشان راسپاسگزار فرمائید•

سیدحسن امامی امام‌جمعه‌تهران

خانواده‌های **میرسپاسی - حسابی- طریقتی-بدر-عابدی نامجو - عنصری - هاتفی - خطیب لو - محتشمی - شاهمیر - مظفری - پورمند - لاچینی - میراحمدی - عسکری - خواجه‌نوری - حقیقی - شفقی - صالحی**

باکمال‌تاسف درگذشت بانومیمنت میرسپاسی‌راباطلاع خویشاوندان و دوستان‌میرساند، مجلس‌ختم‌فقیده‌سعیده‌درمسجدمجدازساعت۹الی‌ساعت۱۱روز پنجشنبه بیست‌وچهارم مرداد ماه‌جاری ومجلس‌ختم‌زنانه بعدازظهرهمان‌روز ازساعت۵الی۷ درمنزل آقای‌دکترمیرسپاسی‌واقع درخیابان امیریه (چهارراه پهلوی- کوی‌حسابی) منعقداست

آ-۱۰۶۶۵ ۲-۲ **سیداسمعیل میرسپاسی (معززالملك)**

چون‌روزپنجشنبه ۲۴مردادمصادف باشب‌چهلم مرحومه‌بانوطوبی‌باقری میباشد مجلس‌تذکری‌برای‌شادی‌روح‌آنمرحومه ازساعت۵تا۷بعد ازظهرروز مذکوردرمنزل‌شخصی‌واقع درتجریش کوچه‌کاشف‌برقرارخواهدبود.

آ-۱۰۸۵۰ **خانواده باقری**

آگهیهای تسلیت

مصیبت وارده‌بخاندان ادب مخصوص‌بدوست وهمکارمحترم خودجناب آقای دکترمحمدنبی ادب‌راتسلیت عرض مینمائیم•

دکترمرشد - دکترمعین زاده - دکترالویری - دکترمقصودی - دکتر جواهری - دکترهوشیار - دکتربلاغی - دکترمشیری

آ-۱۵۰۴۰

بانهایت‌تاثروتاسف مصیبت‌وارده‌راباستاد دانشمندوعزیزخود جناب آقای **دکترمیرسپاسی** تسلیت گفته خوشتن رادرغم‌واندوه‌ایشان‌شریك وسهیم میدانیم **احمد مستشار- مصطفی مصفا - فرامرزمهتدی فریدون صبا**

آ-۱۰۸۰۳

چون بیمار وستری‌بودم نتوانستم درمجلس‌ختم شرکت کنم لذابدین وسیله مراتب‌همدردی وتاثرات‌خودرابدوست وهمکارعزیزم جناب آقای‌دکتر محمدحسین‌ادیب وبقیه خاندان‌شریف‌ادب‌تقدیم داشته امیدعفودارم

دکترمحمود تفضلی

انجمن‌همکاری خانه‌ومدرسه دبیرستان‌البرز مصیبت وارده‌راحضورجناب آقای دکترمحمدحسین‌ادیب رئیس‌انجمن تسلیت گفته سلامتی‌بازماندگان تقید سعیدرا ازخداوند متعال خواستارم•

آ-۱۵۱۰۲ **نایب‌رئیس انجمن - دکترمحمودتفضلی**

بدین‌وسیله مصیبت‌وارده بدوست‌عزیزمان آقای‌دکتراحمد اراسته‌و دکترضا آراسته‌را تسلیت‌عرض نموده سلامتی‌وبقاءآن خاندان گرام را از درگاه‌احدیت خواستاریم•

دکترمرتضی ندیعی- دکتر ناصراتفاق -دکتر محمد مسعود - دکترجواد شمسائی

آ-۱۱۸۲۹

جناب سروان سوداگری

باقلبی‌اندوهگین مصیبت‌وارده‌را بجنابعالی‌وجناب‌سرکرد پیدافر تسلیت عرض‌نموده‌وبقای‌عمرجنابعالی‌وبازماندگان آن‌مرحومه‌راخواهانم آ-۱۰۸۱۳

عطاءاله سوداگری -سر باروظیفه‌محمدسوداگری

بانهایت‌تاثردرگذشت **مرحومه‌مریم سوداگری‌را**بجنابان‌سروان سوداگری‌وسرکرد پیدافروسایر بازماندگان‌صمیمانه تسلیت‌عرض‌نموده‌بقای عمروسعادت آنانرا ازخداوندمسئلت‌داریم -ازطالقان-

حاج‌عارف سوداگری - حسین‌غفاری - ابوطالب سوداگری - حسین سوداگری - غلامرضای غفاری- مرتضی‌سوداگری-علی‌اکرم‌تاج‌الدینی عنایت‌اله‌تاج‌الدینی علی‌محمد محمودان - علی اکبر غفاری- ابوالقاسم ادیب‌نژاد -ولی‌اله‌ملاجان

آ-۱۰۸۰۵

بسم‌اله‌الحمدلله

اناللهٔ وانا الیه‌راجعون‌نظر بفوت‌مرحوم‌مغفور ثقةالمحدثین آقای آقا سیدیوسف مستجابی که‌ازاعاظم اهل‌منبر وسادات محترم شیرازی سالهای متمادی‌درخانه‌اباعبداله‌الحسین‌علیه‌السلام‌خدمت‌نوکری کرده‌روزپنجشنبه‌هیجدهم محرم‌الحرام ازساعت۹ تا۱۱ درمرکزسادات‌جامعه‌شیرازی‌حسینیه‌آقای‌حاج سیدرضافصیح کوچه‌مربضخانه‌آمریکائی‌ازطرف‌سادات‌شیرازی‌محلس‌ترحیم‌برقرار عموم‌آقایان‌حجج‌اسلام‌ووعاظ محترم واخوان‌مؤمنین‌شرکت‌فرموده روح‌آن مرحوم‌راشادوبازماندگان‌رامتشکر فرمایندانشاءالله

الاحقر عبدالله‌ابن مسیح‌الطهرانی

جامعه سادات شیرازی فوت‌مرحوم ثقةالمحدثین آقای‌آقاسید یوسف مستجابی‌شیرازی طاب‌ثراه‌رابعموم‌علمای‌اعلام وجامعه‌اهل‌منبرودوستان‌عظام اعلام‌می‌دارند ومجلس‌ترحیم آن‌مرحوم ازطرف‌جامعه‌وخاندان‌آن‌مرحوم‌در مرکزجامعه‌سادات‌شیرازی(حسینیه‌آقای حاج سید رضا فصیح کوچهٔ سابق مربضخانهٔ‌آمریکائی‌خیابان‌ژاله)صبح‌پنجشنبه۱۸محرم‌ازساعت۹الی۱۱منعقداست

ازطرف‌جامعه‌سادات‌شیرازی‌الحاج‌سلطان‌الواعظین‌شیرازی

خانواده‌های مستجابی‌شیرازی- امیرحمزه- طهرانیان سادات اخوی-جمارانی-فصیحی‌شیرازی-نقابت-رضوی شیرازی-حشمتی‌شیرازی-اشرفی‌شیرازی- فقیهی‌شیرازی حاج‌سیدمحمد شیرازی- هاشمی شیرازی - عندلیبی شیرازی- معتمدشیرازی-سادات‌شیرازی-جمالی‌شیرازی

بدینوسیله‌فوت‌ثقةالمحدثین آقای آقاسیدیوسف‌مستجابی‌شیرازی‌راباطلاع اقوام ودوستان‌می‌رساند مجلس‌ختم مردانه‌آنمرحوم روزه‌شنبه۲۴مردادبرابر ۱۸محرم‌الحرام‌ازساعت۹تا۱۱درحسینیه‌آقای‌حاج‌سیدرضافصیح‌شیرازی(خیابان ژاله کوچه بیمارستان‌سابق‌آمریکائی) ومجلس‌ختم‌زنانه‌عصرهمان‌روز درمنزل آن‌مرحوم‌واقع‌درخیابان‌عین‌الدوله‌منعقدمی‌باشد

الاحقرسید عبدالحسین‌مستجابی‌شیرازی- سیدحسین مستجابی‌شیرازی

آ-۱۹۱۹۰

بخانواده‌های‌محترم‌مکه‌دراین‌حادثه‌عزاداردبوبژه‌بازماندگان آنمرحوم مصیبت‌واردمرا تسلیت‌میدهیم

باکمال‌تاسف‌درگذشت‌ناگهانی‌مرحوم**رحمت‌الله‌محمودحکیمی** که‌ازکارمندان‌صحیح‌العمل‌وزارت‌دارائی بوده‌باستحضار میرساندمجلس‌ترحیم آنمرحوم‌ازساعت ۹الی۱۱ صبح‌روزپنجشنبه ۲۴مردادماه ۳۶در مسجدحاج حسن‌خیابان بوعلی(ارامنه) منعقد خواهدبود.

وزارت دارائی

خانواده‌های محمود حکیمی - دائمی - قائمی بداغی - سیروس - دمان‌پور - کشوریان - حسن‌پور شاه‌کرمی نوری

باکمال تاثر وتاسف درگذشت شادروان رحمت‌الله محمود حکیمی کارمند وزارت‌دارائی راباطلاع‌ستگان ودوستان‌میرساندمجلس‌ترحیم‌مردانه آن‌مرحوم‌روزپنجشنبه ۲۴ مردادماه ازساعت ۹صبح‌الی ۱۱درمسجد حاج حسن‌واقع درخیابان‌ارامنه ومجلس ترحیم‌زنانه ازساعت پنج‌بعدازظهر همان روزدرمنزل شخصی‌آن مرحوم‌واقع درخیابان انصاری‌چهارراه‌ملك کوچه‌جنب گرمابه خرم‌برگزارمیگردد.

ملوك محمود حکیمی - ایرج - فرشته -فریدون محمود حکیمی - سرهنك دائمی - سرهنك بداغی دکترامین‌میرهادی -دکتر احمد قائمی- محمدسیروس علی‌دمان‌پور

آ-۱۰۸۳۷

بعموم بازماندگان آنمرحوم مصیبت‌وارده راتسلیت میدهیم

بانهایت‌تاسف‌درگذشت‌ناگهانی جوان‌ناکام **مهدی‌سررشته‌داری** دانشجوی دانشکده‌پزشکی‌را باطلاع خویشاوندان ودوستان میرساندمجلس ختم‌مردانه روزپنجشنبه ۲۴مردادماه ازساعت۴ الی۶ بعداز ظهر درمسجد همت‌العظیم واقع‌درخیابان‌قزوین کوچه‌بخچال مقابل گرمابه‌اطلس ومجلس ختم‌زنانه درهمان‌ساعت درمنزل شخصی واقع‌درخیابان نواب‌جنب چهارراه رضائی کوچه گلزارمنعقداست.

احمدسررشته داری- ناصر سررشته‌داری-منصور سررشته‌داری-حسین‌مینوئی- علی‌مینوئی

بازماندگان آن‌مرحوم مصیبت وارده‌راتسلیت میدهیم آ-۱۰۸۳۳

بانهایت تاسف‌درگذشت شادروان **خلیل آراسته** راهنگام زیارت خانه خدا در مکه معظمه باطلاع میرساند مجلس ختم‌آنمرحوم روز پنجشنبه۲۴مردادماه۱۳۳۶ازساعت ۵تا ۷بعد ازظهردرمسجد قائم (خیابان سعدی ،چهارراه سیدعلی) منعقدخواهدبود

رضا حکمت (سردار فاخر) - مهدی صدرزاده لطفعلی معدل شیرازی - غلامرضا صارمی - مرتضی حکمت - مهبد

بانهایت تاسف درگذشت شادروان **خلیل آراسته** راهنگام زیارت خانه خدادرمکه معظمه باطلاع اقوام‌ودوستان میرساند.

مجلس‌ختم‌آنمرحوم روزپنجشنبه ۲۴مردادماه ۱۳۳۶از ساعت ۵تا۷ بعدازظهر درمسجد قائم(خیابان سعدی چهارراه سیدعلی) منعقد خواهدبود ومجلس‌ختم‌زنانه همان‌روزازساعت ۵تا۷بعد ازظهردرتجریش کوچه فردوسی (منزل‌دکتر آراسته)برگذارخواهدشد

سیدمحمد حسین انوار سردفتر۱۳ تهران - محمد صادق آراسته - دکتراحمد آراسته -دکترضاآراسته سرهنك نورالدین انوار - سید حسین امجد منش - سیدعبداله انوار - داودحقیقتی - حمیدپناهی

آ-۱۰۷۸۳ ۲-۳

بمناسبت‌درگذشت‌شادروان‌جناب **آقای غلامحسین اشرفی** روز پنجشنبه ۲۴ر۵ر۱۳۳۶ مجلس تذکری‌در باشگاه‌عصر ازساعت۶الی۳۰ر۷بعد ازظهر دائرخواهدبوداز‌دوستان‌وبازماندگان‌فقیدسعید‌تمنامیشودباتشریف‌فرمائی خود روح آنمرحوم‌راشادفرمایند.

نشانی‌خیابان‌شاهرضا جنب‌خیابان‌ولا. آ۱۰۷۲۷

نظر بفوت‌مرحومه علویه‌ملکه بکم‌والده ماجده حضرت حجت‌الاسلام والمسلمین‌جناب آقای‌سیدمحمدمهدی‌طباطبائی مجلس‌ترحیمی‌ازساعت ۸تا۱۰ بعدازظهر چهارشنبه ۲۳مرداد ماه(امشب) درمسجدمرحوم لشکری‌درسلسبیل منعقد خواهدشد•

حاجی سیدمحمدرضا بهبهانی-دکترحکمت-حسن آقارئیس - مدرسی - چهاردهی- تدین- نصراله کنی حاجی محمد شریفی - محمدحسین دادسرشت-شهبازی داودی- شیبانی

آ-۱۰۸۳۱

خانواده‌های احمری - سبحانی - مقدم -محمدی صالح‌نیا - طاهبار - وحدت-باغستانی-قاضی -هادوی عمیم - عصار - کهنموئی

درگذشت علیه‌عالیه‌بانوحاجیه زهرا سبحانی‌متعلقه‌مرحوم‌حاج‌سیدجواد فخارمادرابنجانبان وخواهر یوسف سبحانی‌راباطلاع آشنایان‌ودوستان‌میرساند مجلس‌ختم‌زنانه‌آنمرحومه روزپنجشنبه۲۴مرداد ازساعت۵ بعدازظهر درمنزل شخصی‌آنمرحومه واقع درخیابان سپه‌کوچه درگاهی برقرار ومجلس‌ختم مردانه روزشنبه ۲۶ مرداد ازساعت ۹الی۱۱ صبح درمسجدمجد منعقد خواهدبود •

سید مهدی‌احمری - سیداسداله احمری- دکتر سیدحسین‌احمری-سیدنصراله‌احمری- یوسف‌سبحانی حاج‌مهدی مقدم - حاج‌محمدحسین محمدی-حاج جبارصالح‌نیا - حاج‌جعفر طاهبار - حاج محمدعلی فخیم وحدت - اسمعیل باغستانی - نقی‌مقدم حاج‌علی اکبرقاضی -مهندس‌هادوی- حاج‌ابراهیم عصار - علیرضاسبحانی- اصغر کهنموئی

بعموم بازماندگان آنمرحومه مصیبت‌وارده‌را تسلیت‌میدهیم•

آ-۱۰۸۴۳ ۲۰۱

باکمال تاسف‌وتاثر فوت‌مرحوم قاسم‌شیخ‌شاکررا باطلاع‌فامیل ودوستان میرساندروزپنجشنبه ۲۴مردادازساعت چهارالی۷ بعدازظهر درخیابان شهباز خیابان‌دلگشامسجدارباب‌محمدصادق‌مجلس‌تذکرمردانه آن‌مرحوم‌منعقداست

عبدالحسین یورامید - سرهنك بازنشسته‌شهربانی حسین یوخاری باشی - اکبرسلیمانی‌شاد

بازماندگان آنمرحوم تسلیت‌میدهیم آ-۱۰۸۳۹

بقیه آگهیهای ترحیم و تسلیت در صفحه چهارم

عمان

رؤسای قبایل عمان پیاپی باسلطان مسقط بیعت میکنند

ممکن است امروز دول عرب از شورای امنیت تقاضای تشکیل جلسه فوری کنند

بعلت مخالفت دول بزرك احتمال نمیرود مسئله عمان در دستور شورای امنیت قرار گیرد

نیزوا ـ روز گذشته ژنرال رابرتسون فرمانده نیروهای انگلیس درعمان با یکدسته کشتی از قلاع تانوف و نجله که دیروز تسلیم شده بودند بازدید بعمل آورد.

درحال حاضر شورشیان عمان فقط سه دهکده کوچك را در جبل اخضر در تصرف دارند سید شیخ سلیمان بن حیمار که با سواران خود شورشیان پیوسته است با سلطان مسقط بیعت کرد.

بیلان تلفات قوای انگلیس ومسقط در این جریانات بشرح زیر است:

یکنفر از سربازان محلی انگلیس از نیروی پاسداران ساحلی مقتول و یکنفر مجروح شده‌اند. دو نفر از سربازان سلطان مسقط مجروح شده‌اند از طرف دیگر سه نفر مجروح که گمان میرود از طرفداران امام عمان باشند دستگیر گردیده‌اند تلفات قوای عمان معلوم نیست واز افراد آن کسی دستگیر نشده است آنچه مسلم گردیده است کلیهٔ افراد امام عمان از افراد واتباع عربستان سعودی میباشند که توسط برادر امام عمان در عربستان سعودی جمع آوری ومسلح شده‌اند و برای خدمت بامام عمان به نیزوا اعزام گردیده بودند باید گفت که محرك اصلی شورش عمان برادر امام عمان طالب ابن علی میباشد فعلا هواپیماهای بوم نیروی هوائی انگلستان مرتبا درپرواز میباشند و مراقب اوضاع هستند این هواپیماها تاکنون فعالیتی از طرف شورشیان مشاهده نکرده‌اند فقط یك اجتماع چهل نفری در یکی از نقاط کوهستانی دیده شده است.

(خبرگزاری فرانسه)

اوضاع عمان

منامه ـ هزارتن از قبائل بدوی عرب که از طرفداران سلطان مسقط هستند امروز از تپه‌های پیرامون عمان سرازیر شدند تا نقاطی را که از تصرف پیروان امام در جنگ اخیر خارج شده است اشغال کنند.

ضمنا قوای سلطان از شرق وغرب بسوی مرکز عمان که در آن هنوز بر فراز دو دژ پرچم سفید امام افراشته است پیشروی میکنند.

این دو قلعه در بست مدلی نیز واقرار گرفته است. نیروی زمینی انگلیس، که بتعقیب انقلابیون مشغولند بناحیه بیرکات رسیده اند و بدین ترتیب راه مسقط نهود کمر کز یك هیئت اکتشافی نفت انگلیس است بازدید شده است.

انقلابیون بسوی (تنوف) مرکز سلیمان بن حیمار که شیخ جبل الاخضر و طرفداران امام است حرکت کرده‌اند.

وفاداری

فرق ـ سام پوپ بروتر خبرنگار نیویورك تایمز گزارشی درباره اوضاع عمان از شهر «فرق» تهیه کرده که توسط خبرگزاری آسوشیتدپرس بشرح زیر مخابره گردیده است.

هنگام ورود نیروهای سلطان مسقط و سربازان انگلیسی به «فرق» فقط چهار نفر از اهالی غیر نظامی مجروح گردیده‌اند از نیروها، مهاجم یك سرباز عرب که که جزء پاسداران ساحلی انگلیسی بود بقتل رسید و سه نفر از سربازان مسقطی نیز زخم برداشته اند

درحال حاضر تمام شهرهای مهم در دست نیروهای سلطان سعید بن تیمور می باشد.

انتظار میرود که «تانوف» نیز بزودی وفاداری خود را اعلام نماید.

شهر «نجله» روز گذشته اعلام داشت که نسبت بسلطان وفادار می باشد.

(اسوشیتدپرس)

خروج نیروها

لندن ـ روز گذشته دولت انگلستان اعلام کرد که نیروهای خود را در اولین فرصت از خاك عمان بیرون خواهد برد

اعلامیه وزارت خارجه منظور پاسخ بانتقادیکه از روش انگلستان در شیخ نشین های خلیج فارس در داخل و خارج این کشور بعمل می آید صادر گردیده است.

این انتقادات حتی از طرف عده‌ای از اعضای حزب محافظه کار نیز نسبت بروش دولت ملك میلان درمورد مذکور بعمل آمده است.

مطبوعات انگلستان نیز روش دولت را نسبت بمسر کوپر انقلابیون عمان مورد حمله قرار داده‌اند. (اسوشیتدپرس)

خاتمه جنك

بحرین ـ روز گذشته سر برنارد باروز کمیسر سیاسی انگلستان در خلیج فارس اعلام داشت که جنك عمان کاملا خاتمه پذیرفته و پس از تصرف «فرق» هیچگونه مقاومتی دیگر در این ناحیه وجود نداشته است.

وی اضافه کرد در ظرف امروز و فردا تمام شهرها و قراء عمان پرچم سرخ سلطان مسقط را خواهند افراشت.

(آسوشیتدپرس)

سازمان ملل صالح نیست

بحرین ـ روز گذشته سر برنارد باروز حکمران سیاسی انگلستان در مناطق تحت الحمایه خلیج فارس پس از مراجعت از مسقط اظهار داشت که انقلاب عمان پایان یافت. اقدامات نظامی خاتمه پذیرفته وفقط باید موقعیت سیاسی را در این منطقه تحکیم کرد و این مسئولیت باوزیر کشور سلطان مسقط سید احمد ابراهیم میباشد که امشب بطرف نیزوا حرکت خواهد کرد.

درخاتمه نامبرده اضافه کرد که بمحض اینکه اوضاع درعمان بحال عادی برگردد قوای انگلیس این منطقه را تخلیه خواهند کرد فعلا تنها موضوع مهم کشف محل اختفای امام غالب ابن علی و برادرش طالب ابن علی میباشد که البته مسئولیت این امر نیز باسربازان سلطان مسقط میباشد.

درباره عده تلفات نیروی شورشیان عمان سر برنارد باروز اظهار داشت که شورشیان مجموعا در حدود سی نفر تلفات داشته‌اند.

درموضوع ارجاع مسئله عمان سازمان ملل متحد نامبرده گفت این مطلب ایجاد کوچکترین نگرانی برای دولت انگلستان نمیکند وازطرف دیگر اصولا سلطان مسقط کاری بسازمان ملل متحد ندارد و آنرا صالح برای مداخله درکارهای خود نمیداند.

(خبرگزاری فرانسه)

درسازمان ملل

سازمان ملل متحد ـ نمایندگان ۱۱ کشور عرب عضو سازمان ملل متحد تصمیم گرفته‌اند از رئیس شورای امنیت تقاضا کنند فوراً جلسهٔ شورا را برای رسیدگی بتجاوز انگلستان بعمان تشکیل دهد.

این نمایندگان فعلا مشغول تهیه متن نامه‌ای که باید تسلیم سازمان ملل متحد گردد میباشند واحتمال میرود امروز این نامه تسلیم رئیس شورای امنیت گردد.

(خبرگزاری فرانسه)

احتمال ضعیف

نیویورك ـ نمایندگان کشورهای عرب عضو سازمان ملل متحد شب گذشته اعلام داشتند که بارجاع قضیه عمان بشورای امنیت سازمان ملل متحد موافقت کرده‌اند

انتظار میرود که اعلامیه رسمی کشورهای عربی دراین باره امروز صادر گردد.

یك مقام عالیرتبه وابسته بمحافل عربی سازمان ملل متحد اظهار داشت که تصمیم کشورهای مذکور شدیدتر از ارسال شکایت نامه برای رئیس شورای امنیت خواهد بود.

بقرار اطلاع دولتهای انگلستان، فرانسه واسترالیا در صورت ارجاع موضوع بشورای امنیت با قرار گرفتن این مسئله در دستور مخالفت خواهند کرد.

محافل سیاسی وابسته بهیئت نمایندگی امریکا نیز اظهار میدارند که اینکشور باتفاق چین واحتمالا کلمبیا و کوبا در این باره برای ممتنع خواهند داد.

وفقط احتمال دارد کشورهای فیلیپین سوئد، عراق وشوروی باطرح مسئله موافقت کنند وبازهم نمیتوان بموفقیت قطعی فیلیپین وسوئد امیدوار بود.

برای قرار گرفتن هر موضوعی در دستور سازمان ملل متحد لااقل موافقت ۷ نفر از ۱۱ نفر نماینده شورای مذکور ضروریست (رویتر)

ضعف قوای سلطان مسقط

نیویورك ـ مجله «نیوزویك» درشماره دیروز خود ضمن یك خبر موثق از قول ژنرال سرجفری بورن فرمانده نیروهای بریتانیا در خاورمیانه مینویسد:

نیروهای سلطان مسقط ضعف زیادی از خود نشان میدهند و چند عامل سبب این ضعف شده است:

۱ ـ کمی تعداد افسران انگلیسی که اکثر شانهم بازنشسته بوده‌اند.

۲ ـ عدم یکدستگاه اطلاعات مناسب

۳ ـ روحیه بد سربازان.

سپس این روزنامه مینویسد:

اما سربازان گارد ساحلی هم برای جلوگیری از عقب نشینی نیروها وارد جبهه گردیده‌اند.

(آسوشیتدپرس)

یك کشتی روسی حامل اسلحه و ۵۰ کارشناس بیمن رسید

خاور میانه

در دادگاه قاهره متهمین اعلام کردند که درزندان مورد شکنجه قرار گرفته اند

وزارت خارجه آمریکا شرکت در توطئه را تکذیب کرد

عدن ـ مقامات رسمی بریتانیا در عدن اظهار داشتند که یك کشتی دیگر روسی در یمن سلاح وتجهیزات پیاده کرده است.

گزارش رسیده حاکی است که این هفتمین محموله تجهیزاتی است که بدنبال مذاکرات ولیعهد یمن در چکوسلواکی وارد این منطقه گردیده است.

همین گزارش میافزاید با این محموله پنجاه کارشناس ومشاور نظامی شوروی نیز وارد یمن شده‌اند تا طرز استفاده از تجهیزات رسیده را بنفرات یمن تعلیم دهند.

مقابله بمثل

عدن ـ بموجب مندرجات روزنامه های محلی سلطان بمن امام احمد اعلام کرده است که برای انتقام گرفتن از حملات پیاپی انگلستان شهرهای یمن عده‌ای از شهرها و قصبات عدن را مورد حمله قرار خواهد داد (خبرگزاری فرانسه)

شکنجه متهمین

قاهره ـ محاکمه متهمین توطئه علیه رژیم سرهنك عبدالناصر همچنان ادامه دارد.

درجلسه دیروز یك تن از متهمین بنام عبدالحمید منکر اعترافات سابق خود گردید و گفت کلیه آن اعترافات با زجر وشکنجه ازوی گرفته شده و بهیچوجه صحت ندارد.

وی گفت در زندان نظامی او را شکنجه داده و وادار باعترافات دروغین کرده‌اند.

رئیس دادگاه بلافاصله دستور داد نامبرده مورد معاینه پزشکی قرار گیرد تا صحت وسقم ادعای وی معلوم شود.

رد اتهام

واشنگتن ـ سخنگوی وزارت امور خارجه آمریکا رسما اتهامات مصر را در مورد تماس سفیر کبیر آمریکا در قاهره با اشخاصیکه متهم میباشند علیه عبدالناصر توطئه کرده‌اند تکذیب کرد.

(خبرگزاری فرانسه)

حذف عنوان ملکه

استانبول ـ سفارت اردن در ترکیه از روزنامه‌های ترکیه تقاضا کرد که وقتی در گزارشهای خود به دنیا همسر ملك حسین پادشاه اردن که از شوهر خود جدا شده است اشاره میکنند لقب «ملکه» را از جلوی اسم او حذف کنند.

دنیا که در اکتبر گذشته در قاهره بسر میبرد ۴ روز پیش ترکیه آمده است تا دختر کوچك خود را ببیند.

منابع مطلع استانبول اظهار میدارند که مقامات اردن میکوشند اختلاف بین ملك حسین و همسرش را رفع کنند

محکومیت باستان‌شناس

قاهره ـ روز گذشته دادگاه قاهره باستان شناس امریکائی چارلز آرثر موسس را به ۱۳ ماه حبس تعلیقی و ۱۹ هزار لیره جریمه نقدی محکوم کرد.

نامبرده از رأی صادره تقاضای پژوهش کرده است.

وکیل باستان شناس امریکائی روز گذشته اعلام کرد که مطابق قوانین مصری اگر کسی محکوم بپرداخت جریمه گردد و قادر بپرداخت جریمه نباشد مقدار جریمه هرچه باشد محکوم را نمیتوان بیش از ۳ ماه در زندان نگاه داشت وچون موکل او ۵۶ روز است که در زندان میباشد علیهذا بهر صورت ترجیح میدهد ۳۴ روز دیگر در زندان بماند و ۱۹۲۳۹ لیره جریمه را نپردازد.

(خبرگزاری فرانسه)

آزمایش «لکلك»

بازدهمین آزمایش اتمی آمریکا درصحرای نواداکه به آزمایش «لك لك» موسوم گردید، درفاصله ۵ میلی زمین انجام یافت. دراین آزمایش یك بمب اتمی بیك بالون بسته شد ودرهوا منفجر گردید.

عکس بالا لحظه انفجار رانشان میدهد.

سه دیپلمات امریکائی از سوریه اخراج شدند

سوریه

دول امریکا، اردن و فرانسه رسما متهم بشرکت در توطئه شدند

دیپلماتهای امریکائی باریش وسبیل مصنوعی درخانه‌ای که آنرا زنان امریکائی محافظت میکردند با شیشکلی ملاقات کردند

بنابادعای سوریه، امریکا وعده تصرف لبنان را بتوطئه‌گران داده بود

دمشق ـ دبیر کل وزارت امور خارجه سوریه روز گذشته با کاردار سفارت امریکا در دمشق ملاقات کرد و بوی اطلاع داد که دولت سوریه علاقه‌مند است هووارد ـ ستون وفرانسیس جیتون کارمندان سفارت امریکا وسرهنگ رابرت ماکلوی وابسته نظامی اینکشور در سوریه ظرف ۲۴ ساعت خاك کشور سوریه را ترك نمایند.

دراعلامیه‌ای که بدین مناسبت از طرف سفارت سوریه منتشر گردیده است، گفته میشود که کاردار سفارت امریکا باتقاضای دولت سوریه موافقت کرده است

(خبرگزاری فرانسه)

اعلامیه دولت سوریه

دمشق ـ سفارت آمریکا در دمشق دیروز ازهرگونه تفسیری دراطراف اعلامیه دولت سوریه خودداری کرد ضمن اعلامیه مذکور دولت آمریکا متهم شده است که برای سقوط حکومت کنونی سوریه وروی کار آوردن رژیمی که اسرائیل را بهرسمیت شناخته و کشور همسایه لبنان را تحت تسلط درآورده دست به توطئه زده است. اعلامیه خاطر نشان میسازد که عمان آمریکا مستقیما امر اداره وسازمان دادن به توطئه را بعهده گرفته دراین راه سرهنك ابراهیم حسین وابسته نظامی سوریه در رم و ژنرال ادب شیشکلی دیکتاتور سابق سوریه که در تبعید میباشد با آنها همکاری داشته‌اند. دولت سوریه دستور داده است که سرهنك حسین به دمشق مراجعت کند

دراعلامیه گفته شده که عده‌ای از افسران ارتش باتوطئه کنندگان همکاری داشته و برای مخفی نگاه داشتن نام سران توطئه فعالیت زیاد مبذول داشته‌اند همچنین تذکر داده شده که دولت آمریکا بعلت عدم رضایتی که از رژیم کنونی سوریه دارد بارها برای سقوط دولت فعلی دست باقداماتی زده است. این بار دولت امریکا یك نفر از عمال خود را بنام «هوارد استون» بدمشق اعزام کرده و وی مستقیماً با سران حزب «سوسیالیست ملی» و گروهی از افسران ارتش تماس برقرار کرده است.

یکبار نیز «استون» بهمراهی یکی از افسران میخواسته آنها را جلب کند در یك جلسه مخفی با سرهنگ حسینی در حالیکه برای ناشناس ماندن از کلاه وریش وسبیل مصنوعی استفاده میکرده ملاقات وافسر مذکور را سرهنك ابراهیم حسینی معرفی نموده است

تصرف لبنان

دراین مسافرت «حسینی» بافسر مذکور اظهار داشته که باانجام یك تصفیه در سوریه بخاطر برقراری صلح با دولت اسرائیل واستفاده از کمك مالی آمریکا که درچنین صورتی میزان آن بین سیصد تا چهارصد میلیون دولار خواهد بود موافقت دارد.

دراین جلسه سرهنك حسینی اعلام داشته که دولت آمریکا باتصرف لبنان بدست ارتش سوریه موافقت کرده است.

وی همچنین اظهار داشته که تمام افسران مخالف را بقتل خواهد رسانید و بجای آن از افسران مورد اعتماد منصوب خواهد بود. پس از این جلسه تا موقعیکه سرهنك حسین عازم «رم» نگردیده بود بافسر مذکور اجازه حرکت از محل ملاقات نمیدهند.

جلسه‌ای در بیروت

یك افسر دیگر نیز بمحل اقامت یك آمریکائی راهنمائی شده است ودر آنجا با کمال حیرت ژنرال شیشکلی را در خانه‌ای که توسط سه نفر زن آمریکائی محافظت میشده مشاهده کرده است.

ژنرال ادب شیشکلی متهم است که در جلسه‌ای که در بیروت باحضور شریف ناصر عموی ملك حسین پادشاه اردن سفیر فرانسه وواستگان نظامی سفارتخانه های آمریکا وفرانسه تشکیل شده شرکت کرده است.

امروز در بیروت مقامات رسمی از تشکیل چنین جلسه‌ای اظهار بی اطلاعی کردند و دولت فرانسه نیز اظهار داشته در تاریخی که سوریه ادعا میکند اصولا سفیر وی برای مرخصی از بیروت خارج شده بوده است.

صلح با اسرائیل

دراعلامیه دولت سوریه بعضی از دول غربی وامریکا متهم شده‌اند که میکوشند رژیم سوریه را عوض کنند. اعلامیه مدعی است امریکا بعوامل توطئه وعده داده که درصورت تغییر رژیم و تغییر شکری القوتلی رئیس جمهوری کنونی سوریه در حدود ۳۰۰ الی ۴۰۰ میلیون دلار بسوریه کمك مالی خواهد کرد.

بموجب اعلامیه امریکا درنظر دارد بهر ترتیب که شده بین سوریه واسرائیل صلح برقرار شود و بحرانی که بین کشور های عرب واسرائیل وجود دارد و موجب تزلزل وضع خاورمیانه گردیده مرتفع گردد.

ازداخل وخارج

روزنامه دست چپ «العلم» در شماره امروز خود مینویسد که ادیب شیشکلی درحال حاضر در بیروت ودرمحل یکی از سفارتخانه هائی که با دول غربی روابط دوستانه‌ای دارند بسر می برد. روزنامه مذکور همچنین خاطر نشان میسازد که توطئه اخیر با اظهارات سمیر الرفاعی وزیر امور خارجه اردن مبنی بر آنکه اردن بخاك سوریه حمله‌ور خواهد شد ارتباط مستقیم دارد و هدف توطئه آن بود که حین انجام آن نیروهای اردن نیز در مرزهای این کشور مراقب و آماده برای دخالت و کمك به توطئه چیان باشند.

وزیر تبلیغات وانتشارات سوریه دیروز پس از صدور اعلامیه دولت اظهار داشت آنچه که پرده از روی آن برداشته شده بنظر وی مقدمه‌ای برای انجام حوادث بسیار وخیمتر ومهمتر در کشور سوریه بوده است واضافه کرد که ممکن است لازم شود مجدداً در سوریه حکومت نظامی اعلام گردد.

شب گذشته برای جلوگیری از هرگونه حادثه احتمالی گارد محافظ سفارت امریکا در دمشق تقویت شد.

بقرار اطلاع دولت آمریکا با احضار سه نفر از اعضای سیاسی سفارتخانه خود در دمشق موافقت کرده و ظرف ۲۴ ساعت آینده این عده عازم آمریکا خواهند گردید (رویتر)

بقیه در صفحه سیزدهم

تاثیر مساعد پیام بولگانین

توکیو ـ پیام مارشال بولگانین شهردار ناکازاکی بمناسبت سال بادبود بمباران اتمی این شهر موجب خوشوقتی شدید اهالی ناکازاکی گردیده است ودرمیان افراد ژاپنی که مخالف استعمال سلاحهای اتمی میباشند حسن اثر مخصوصی داشته است.

رئیس کمیتهٔ ضداستعمال سلاحهای اتمی ژاپن اظهار داشت که دولت شوروی صمیمانه نسبت به آسیب دیدگان بمب اتم در ژاپن ابراز همدردی کرده است واز مبارزهٔ ما در راه تحریم سلاحهای اتمی پشتیبانی میکند.

ما انتظار داشتیم که نظیر چنین پیامی از طرف پرزیدنت آیزنهاور نیز مخابره شود. (خبرگزاری فرانسه)

اخطار فوری به عموم بازرگانان و پیشه‌وران و سرایداران و بنگاههای تجارتی تهران

اعلامیه اتحادیه صنف سرپداران و بنگاههای تجارتی تهران

«حادثه مهیب آتش سوزی سه دالان ملك»

آتش باتمام شدت ومهمات کالاهای گران قیمت رامی بلعید ونابود میکرد وخاکستر میساخت. از بالای سه دالان ملك دودسر بفلك کشیده بود، مامورین آتش نشانی وانتظامی درمیان بهت وحیرت صاحبان مغازه‌ها وتماشاچیان بااین خطر مهیب مبارزه میکردند. سقفها فرو میریخت، سه دالان ملك محل نفیس کالاهای گران قیمت که دیروز قبل از عاشورا رونق وجلال و شکوه بیسابقه داشت بویرانه‌ای وحشت آور تبدیل یافت امیلیونها تومان اموال مردم، سرمایه مردم، باارز مملکت نابود گردید. اوراق بهادار داخل صندوقهای آهنی از بین رفت ونتیجه اسف آور آن رانمی توان فعلا پیش بینی نمود ولی تاثیر فوری این ضایعه عظیم روی بازرگانان ـ قیمت کالا ورشکست شدن تجار ـ کسر بودجه دولتی زیان شرکت بیمه ـ ازبین رفتن مطالبات مردم کاملا محسوس است!؟

سال گذشته سرای حاج حسن ودوسال قبل سرای امیر وسرای ارامنه و سرای شاه خیابان لاله‌زار وپاساژ مهران باهمین حادثه روبرو شد! ولی نه اولیاء مسئول ونه آقایان بازرگانان ازاین حوادث درس عبرت نگرفته واغلب کالاهای سریع الاشتعال ومواد محترقه وباشیائی که براثر اصطکاك ایجاد حرارت وجرقه مینماید در سراها وبنگاههای تجارتی که مملو از کالاهای مختلف است انبار مینمایند مالکین در داخل سراها که ازسر قفلی و کرایه آن منتفع شوند اغلب شیرهای موقت فشنگ آتش نشانی وحتی چند سطل ماسه قرار نداده‌اند! درسیم کشی رعایت اصول فنی نشده سراهای قدیمی سیم کشی آنها قدیمی وفرسوده است مامورین فنی برق وشهرداری سرکشی نمینمایند واصولا حساب وکتابی دربین نیست وغفلت های کوچك همیشه موجد زیانهای عظیم وخسارات وحشت انگیز وضررهای جبران ناپذیر شده ومیشود وتاچند روز پس از آن حوادث جنب جوش وتلاش موقت محسوس است ولی پس از آن بطوری همه چیز بیوته فراموشی سپرده میشود مثل اینکه اصولا اتفاقی رخ نداده است!؟

اتحادیه صنف سرپداران وبنگاهداران تجارتی که افراد وابسته خود را دراین قبیل موارد مواجه باخطر وضرر بیکاری وپریشانی می بینند ناچار در مقام اقدام وتصدیع اولیاء امور شهرداری وبازرگانان محترم برآمده وبسهم خود برای جلوگیری از بروز این قبیل حوادث پیشنهاد مینمایند که:

الف ـ آقایان تجار وپیشه‌وران از نگاهداری اشیاء سریع الاشتعال ومواد محترقه در داخل کلیه سراهای تجارتی خودداری نفرمایند

ب ـ آقایان مالکین خود را در تعویض ویا اصلاح سیمهای برق که اکثر افرسوده وکهنه وبدون رعایت اصول فنی سیم کشی شده است اقدام فرمایند

ج ـ ازشهرداری محترم تهران استدعا داریم بهزینه اتحادیه صنف سرپداران درسرسراو بنگاه تجارتی شیرهای آتش نشانی نصب وازطرف اتحادیه درهر محلی که شیر نصب گردد دو نفر معرفی میشوند که دراداره آتش نشانی طرز مبارزه باآتش سوزی رافرا گیرند تادرصورت بروز حریق وتارسیدن مامورین آتش نشانی اقدام مقدماتی برای جلوگیری از توسعه حریق بعمل آید

د ـ سرپداران طبق پیشنهاد هیئت مدیره تصمیم جدی گرفته‌اند که از تخلیه بارها وکالاهای تجارتی که مستعد آتش سوزی وقابل احتراق است خودداری نمایند ـ ودرصورتیکه این قبیل اشیاء درسراها وجود داشته باشد صاحبان کالا باید اقدام بخارج ساختن آنها نمایند والا اتحادیه صورت اسامی این قبیل افراد راجهت اقدام به شهرداری واطاق بازرگانی اعلام ودرروزنامه آگهی خواهد نمود.

صنف زحمت کش سرپداران وبنگاهداران تهران ضمن ابراز کمال تاسف ازحادثه حریق سه دالان ملك آنچه را موافق مصلحت عموم تشخیص داده با کمال اخلاص باستحضار عموم رسانید. خداوند متعال بمسئولین محترم توفیق خدمت و کوشش شنوا عنایت فرماید که این قبیل حوادث تجدید نشود وجمعی بخاك سیاه بنشینند.

رئیس اتحادیه صنف سرپداران و بنگاههای تجارتی
حاج حیدر رضائی

آ ـ ۱۰۹۸۱۵

زنیط مظهر قدرت و استحکام

مراکز فروش ـ لاله‌زار مغازه زنیط ـ اسلامبول مغازه ماروین ـ نادری فروشگاه تاج نماینده انحصاری ـ شرکت نسیم برادران جواهری خیابان لاله‌زار کاشی ۳۲۴

آ ـ ۱۴۹۴۴

آموزشگاه حرفه‌ای شبانروزی کانون کارآموزی سازمان شاهنشاهی خدمات اجتماعی از آغاز سال تحصیلی ۱۳۳۶ ـ ۱۳۳۷ پنجاه تن هنرجو که داوطلب تحصیل در یکی از رشته‌های حرفه‌ای برق اتومبیل یك لوله کشی درودگری فلزکاری باشند بطور شبانه روزی می پذیرد مشروط باینکه.

۱ ـ سن داوطلب زیادتر از ۱۶ سال نباشد.

۲ ـ گواهینامه پایان تحصیلات شش ساله ابتدائی را که معدل نمرات قبولی آن کمتر از ۱۴ نباشد وهمچنین رضایت نامه حسن اخلاق از آخرین آموزشگاهی که در آنجا تحصیل میکرده است ارائه نمایند.

۳ ـ مخارج اعاشه وتحصیل سالیانه را بر وفق قراردادیکه تنظیم می شود در اقساط مقرر پرداخت نمایند.

داوطلبان می توانند بهمراهی ولی خود از روز دوم تا آخرین روز شهریور ماه سال جاری همه روزه باستثنای ایام تعطیل از ساعت ۸ تا ۱۱ صبح بدفتر کانون کار و آموزش مراجعه وثبت نام نمایند (خیابان ری روبروی کارماشین).

آ ـ ۱۴۹۵۰

۲ ـ ۲

هتل فیروزه

با تجهیزات کامل ووسائل مدرن

درمشهد افتتاح شد

نشانی ـ خیابان خاکی مقابل تلفن خانه

تلگرافی هتل فیروزه

آ ـ ۱۰۵۱۳

۲ ـ ۳

دیشب در حزب مردم چه گذشت؟

بقیه ازصفحه اول

امکان پذیر نیست. درایران نیزپس از پنجاه سال عمر مشروطیت رشدسیاسی و اجتماعی بتدریج درمردم ایجاد شده که دورهم گرد آیند ومصالح سیاسی واقتصادی و بطورکلی مصالح اجتماعی خودرا بدست احزاب بسپارند.

خیلی اشخاص حدس نمیزدند که حزب ما دراین مدت کوتاه تااین اندازه مورد استقبال مردم قرارگیرد زیرا فکر میکردند وقتی یك حزب سیاسی خارج ازنفوذوقدرت دولت تشکیل شود مردم بآن اعتنائی نمیکنند. آنهامردم رامتهم به بیعقیدگی میکردندوازروی بدبینی میگفتند که مردم دنبال حاکم وقت هستند وتصورمیکردند اگرمردم درحزبی شرکت کنند فقط وفقط برای نیل بمقصودشخصی است وچون درحزبی که خارج ازدولت تشکیل شود امکان استفاده نیست کسی درآن شرکت نخواهد کرد.

ولی ازساعت اول، ازهمان لحظه که تصمیم بتشکیل حزب گرفته شد ما معتقد بودیم که مردم ایران صاحب مسلك وعقیده هستند وبمملکت خودشان علاقه دارند، مشتاق شرکت دراحزاب سیاسی هستند تاشاید یکروز ازطریق حزب حکومتی تشکیل بدهند که دارای روش ثابت ومعین باشد.

معتقد بصفا

مامعتقد بصفاوصداقت مردم بودیم و خوشبختانه وقتی فعالیت خودرا آغاز کردیم ایمان واعتقادمان نسبت به مردم چندبرابرشد وخوشوقتیم که امروز با عمل ونشان دادن واقع بآن اشخاص بدبین ومایوس میتوانیم ثابت کنیم که آنهادراشتباه بوده‌اند. میگویند چرا ما حزب تشکیل داده‌ایم؟

وچه محرکی مارابتشکیل حزب واداشته است؟

همفکران عزیزم- میدانید که شخصا بارها برحسب امراعلیحضرت همایونی دردولت‌ها عضویت داشته‌ام وحالا میتوانم بگویم مختصر تجربه‌ای دراین راه دارم. من همیشه میدیدم رجال این مملکت که همیشه طرف مراجعه عموم باشخص اعلیحضرت شاهنشاهی بودند وخودشان داعیه داشتند وهمیشه میگفتند اگر فرصت پیدا کنیم مملکت را گلستان خواهیم کرد درتمام مدت بیکاری با کناره گیری فقط بانتقاد وعیبجوئی میپرداختند همینکه امر بتشکیل دولت را دریافت میداشتند تازه دوسه نفررفیق راجمع میکردند وبهم میگفتند «چه باید کرد» بعبارت دیگر برنامه‌ای تدوین نکرده بودند که اصول اقدامات آینده آنهارا تعیین کرده باشد.

حتی شاید بعضی هانمیدانستند چه کسانی رابهتراست بهمکاری برگزینند وشاید برای تعیین همکار ناچارمیشدند ازدوستان یامراجع مختلف کسب نظر کنند ووقتی یکدیگررا انتخاب کردند که تاآنساعت یکدیگررا ندیده بودند تازه فکر میکردند که حالا چه برنامه‌ای باید بملت عرضه داشت؟

گرفتاری بزرگتر

خیلی ازاین آقایان حقیقتا افکار روشنی داشتند وچه بسا که این افکار موردتصویب هیئت دولت هم قرارمیگرفت و بمجلس عرضه میشد تازه گرفتاری بزرگتر درمجلس پیش میآمد. هرکس درمجلس عقیده وسلیقه خاصی داشت و هیچ دسته وگروهی وجودنداشت که قبلا دربارهٔ روش خاصی باهم شور کرده وتوافقی حاصل کرده باشند.

حتی درفراکسیونهای مجلس غالبا اتفاق میافتاد که رای اعضا را آزاد بگذارند زیرا این آقایان درمقابل هم تعهدی نداشتند وقتی لایحه‌ای چنین مجلسی بیاید که تشکیلات سیاسی صحیح ندارد مواجه بانظرهای متنوع وشخصی میشود وهرکس بتصورخود بدون مطالعه کافی اصلاحی درآن میکند. درنتیجه لایحه‌ای که داده میشود وقتی بتصویب رسید گاهی اساسا شباهتی بفکر اولی ندارد ومثل همین قانون اصلاح امور اجتماعی دهات که منظور ازتقدیم آن اصلاح وبهبود وضع کشاورزان بود ولی وقتی از کمیسیونها گذشت و بتصویب نهائی رسید ازاین هدف دورشد.

نغمه ناموزون

حال این سئوال پیش میآید که چرا مجلسها ودولتهای ما دچاراین وضع هستند؟

من می‌توانم سوگند یاد کنم که اکثریت قاطع وکلای مجلس ووزراء حسن نیت دارند ودلشان هم میخواهد خدمت کنند ولی چون تشکیلات سیاسی حزبی نیست وچون وکلا خودرا پایبند خط مشی ثابتی نمی‌دانند، چون تعهدی ندارند، چون همفکری وانضباط درمیان نیست، اینست که نتیجه مطلوب حاصل نمی‌شود وازارکستر دمکراسی ما نغمه ناموزون وگوشخراشی برمیخیزد. اگر حزبی وجودداشته باشد که قبلا برنامه خودش رابامطالعه تدوین کند بداند چه میخواهد وچه باید بکند پیش ازوقت آماده انجام خدمت باشد. روش وبرنامه خودرا تعیین ومنتشر کند که همه مردم بدانند دراینصورت هنگام انتخابات مردم می‌دانند بچه برنامه‌ای رای می‌دهند و اگر بحزب کمك کردند چه مقاصدی انجام می‌پذیرد.

مجلس که تشکیل شد وکلا میدانند باچه برنامه‌ای بمجلس آمده‌اند و هدفشان از وکالت چیست؟ دولت میداند چه باید بکند؟ وچه نقشه‌ای را اجرا نماید مثلا اگر دولتهائی تشکیل میشوند دارای برنامه اقتصادی مطالعه‌شده باشند که اطراف وجوانب آنرا خوب سنجیده باشند نه اینکه تصمیمات متناقض بگیرند وسر کلاف راهم گم کنند. مثلا بدانند سیاست اقتصادیشان براساس دخالت دولت یاعدم دخالت دولت درامور اقتصادی است.

اگر حزب بود

اگر حزبی وجودداشته باشد برنامه حزبی تعیین میکند که مثلا حزب نسبت بمحصولات کشاورزی وآذوقه ما محتاج مردم چه نظری دارد وچون این نظر دقیقا مطالعه‌شده است کمتر دچار تغییر و تحولات میشود.

مامی‌خواهیم در این مملکت دولتهائی که برسر کار می‌آیند قبلا بدانند چه می‌کنند ومردم هم بدانند با آنها چه خواهند کرد.

مامی‌خواهیم مجلسی تشکیل شود که وکلای مجلس هنگامیکه انتخاب میشوند بدانند که ملزم بانجام چه خدماتی هستند وبرای چه بمجلس می‌روند وچه باید بکنند؟ مامی‌خواهیم بی‌بندوباری ولاابالیگری وبی‌نظمی در زندگی سیاسی این مملکت برافتد، هرکس در مقام خودعادت به دیسیپلین ونظم پیدا کند محورفکری هرکس معین شود، این همه پریشانیها وگرفتاریها و مناقشات که منشاء آن نبودن همفکری ونظم سیاسی است ازمیان برود وماهم مانند سایرملل دمکرات منش جهان سروسامان سیاسی داشته باشیم.

همه مردم

من تصور نمیکنم کسانی دراین مملکت باشند که مخالف نجات ازاین پریشان حالی باشند. بما ایراد کردند که چرا درهدفهای خود مسئله تعدیل ثروت وتقسیم عادلانه اراضی رامورد توجه قرار داده‌ایم ماصریحا اعلام میکنیم هیچ یك ازما که اینجا جمع شده‌ایم نه مخالفتی با کوششهای اقتصادی فردی داریم ونه مخالف سرمایه‌داری هستیم ولی یك چیز رامعتقدیم وآن اینست که درمملکت وقتی میشود زندگی کرد که اکثریت مردم حداقل وسائل زندگی راداشته باشند نه اینکه کسانی ازسیری درعذاب باشند وعده‌ای ازگرسنگی بمیرند یا لااقل درزحمت وتعب باشند. چون علاقمند ببقاء جامعهٔ ایرانی هستیم جز این راهی برای نگاهداری این بنای باعظمت به نظرمان نمی‌رسد

تعدیل ثروت را هم باحرف نمیشود ایجاد کرد. راه اقتصادی وصحیح آن جلوگیری ازتمرکز ثروت دردست اشخاص بیکاره وسوءاستفاده کننده است مامیخواهیم همه مردم وسائل کاردراختیار داشته باشند وهمه از حداقل معیشت بهره‌مند شوند. پس هدف ما آن نیست که هرکس هرچه دارد ازاو بگیریم بلکه مقصودما اینست که همه افراد آنچه که لااقل درحداقل لازم دارند برسد ووقتی حداقل وسائل زندگی افراد تامین شد وباین طریق رفاه عمومی تحقق پذیرفت آنوقت هرکس هرچه میتواند ازراه کار مشروع برای خود تحصیل کند وبادر رامرسیدن بهدف تأمین حداقل زندگی مردم سرمایه‌های متمرکز بکار بیافتد.

متهم بمخالفت باسرمایه‌داری

ماازکسانیکه مارامتهم بمخالفت با اصول سرمایه‌داری میکنند و ایراد میگیرند که چرا ما طرفدار توزیع عادلانه ثروت وتقسیم اراضی زراعتی هستیم میپرسیم آیا میشود با اکثر مردم گفت که هیچ چیز نخواهند برای اینکه چند نفر همه چیز میخواهند؟ بنظر ما این روش قابل دوام نیست وآرزوی ما اینست که در کشورعزیز ما اصولی برقرارشود که آسایش ورفاه عموم افراد را متضمن باشد واینست آنچه که مارادور هم جمع کرده وبتشکیل حزب واداشته است و به سبب همین نکته است که حزب مردم شاهنشاه را درمقام پیشوائی ملت ایران میستاید. من میخواهم آقایان را توجه بدهم که مردم ایران بهمین دلیل به پادشاه خود علاقمند هستند. مردم ایران دیده‌اند که اعلیحضرت همایونی همیشه درمقام فداکاری درراه استقلال وعظمت ایران اول کسی بوده‌اند که بمیدان حوادث شتافته اند. بیشتر ازهرکس ثروت شخصی خودرا بیدریغ نثارمردم کرده اند وبیشتر از هرکس درمقام پیشوائی ملت ومملکت متوجه کلیه دقایق ونکات بوده‌اند وبیش ازهرکس درمقام اصطکاك جریانات سیاسی دنیا با حیثیت ملی ومنافع کشورحساس ومدافع بوده اند.

اگر صداقت داشتند

مردم میدانند که پادشاه دلسوزشان شب وروز درفکر رفاه وآسایش مردم و عمران مملکت هستند ومیدانند که درمیان طبقه حاکمه مملکت پادشاه دلسوزما همفکر صمیمی کمتر داشته‌اند واگر کسانیکه مدعی وفاداری و خدمتگذاری نسبت باعلیحضرت همایونی هستند ازروی صداقت درراه اجرای منویات معظم‌له کوشش میکردند امروز مملکت ما صورت بهتر ومطلوب تر داشت.

ماسبت بشاهنشاه وفا داریم و با صداقت در اجرای منویات شاهنشاه خودمیکوشیم زیرا میدانیم که در اجرای این نیت ایده‌آل مردم ایرانرا جامه عمل میپوشانیم.

مامعتقدیم که هنوز مردم ایران آنطور که باید نیات شاهنشاه خود واقف نیستند ونمیدانند که خداوند عالم چه پادشاه دلسوز ومهربان و وطن پرستی نصیب آنان کرده است.

خیلی ازاشخاص سئوال میکنند که در شرائط حاضر که همه ازشخص اعلیحضرت اطاعت میکنند ومملکت درآرامش ونظم بسرمیبرد چرا اعلیحضرت همایونی تشکیل احزاب را تشویق میفرمایند زیرا با تشکیل حزب آراء وافکار مردم درتعیین سرنوشت مملکت بیشتر تاثیر خواهد داشت. من خیال میکنم برای اثبات حسن نیت پادشاه ماوعلاقه واحترامیکه معظم‌له نسبت به دمکراسی دارند دلیل بهتر وروشنتر از همین اراده اعلیحضرت همایونی بتشویق تشکیل احزاب نباشد. اراده اعلیحضرت بتشویق تشکیل احزاب سیاسی حاکی از علاقه واعتقاد معظم‌له برشد دمکراسی وتشکیل حکومت متکی بمردم وقویم شدن ارکان دموکراسی مملکت است نشانه آنست که اعلیحضرت همایونی آرزومند هستند که ازراه تربیت اجتماعی وسیاسی خودمردم شوانند درسرنوشت خود موثر باشند وحکومت رابکسانی سپارند که طرف اعتمادشان باشد. ماامیدواریم بزودی باین هدف مقدس برسیم.

پاینده ایران- جاوید شاه

یکی دو کنفرانس درماه

بعداز آقای علم آقای فضائلی عضو فراکسیون پارلمانی حزب بیاناتی در پیرامون تشکیلات حزبی ایراد نمود وضمنا اعلام کرد که ترتیبی داده خواهد شد که لااقل درهرماه یك یادوبار از این قبیل کنفرانسها تشکیل گردد.

شرکت کارگران

درین اجتماع دیروز حزب مردم، گروهی ازنمایندگان اتحادیه های رانندگان وشاگردرانندگان شرکت های اتوبوسرانی و کارگران فخار کوره‌پزخانه‌ها و کارگران قصابخانه شرکت داشتند که بیشتر آنان بعلت کمی جا درروی بالکن‌های ساختمان حزب ایستاده بودند.

شرکت زنان و کارمندان دولت

در کنفرانس دیروزحزب مردم عده‌ای ازبانوان شرکت کرده بودند.

دربین این بانوان چندزن کارگر نیزوجودداشت.

همچنین عده‌زیادی از کارمندان عالی رتبه وجزءوزارتخانه‌ها دراین کنفرانس شرکت داشتند.

بین کارگران فخار

رهبرحزب مردم پس از ایراد سخنان خوداز بالکنی که میکرفن بلند گودرآن قرارداشت خارج شدو بمحوطهٔ حیاط حزب آمد.

دراین وقت چندنفر ازوکلای مؤسس حزب ازجای خودبلندشدندوجای خودرا بآقای علم تعارف کردند ولی رهبرحزب مردم بدون توجه به آنها ازمیان باغچهٔ حیاط گذشت وروی صندلی که درمیان کارگران فخار کوره‌پزخانه‌ها بودجای گرفت

کارخانه‌های سیمان

بقیه ازصفحه اول

برای اجرای این برنامه سازمان برنامه در درجه اول بااجازه تاسیس کارخانجات جدیدموافقت نموده‌است و برای اولین بارباتاسیس یك کارخانه سیمان دربست تنی درصفحات آذربایجان موافقت کرد که مورداستقبال قرارگرفت.

برای تاسیس این کارخانه سیمان ملی شرکتی بنام شرکت آذردرشرف تشکیل است تااین کارخانه‌را با سرمایه ملی و کمك مردم ازطریق فروش سهام درحوزه جنوبی آذربایجان واقع در حوالی آذر شهر احداث نماید.

محل تاسیس کارخانه مورد موافقت کارشناسان سازمان برنامه قرار گرفته وسازمان برنامه کلیه اطلاعات فنی خودرا در اختیار شرکت مربوطه خواهد گذاشت وهمه نوع مساعدت جهت تشویق مردم درایجادصنایع ملی بعمل خواهد آورد.

بقراراطلاع سازمان برنامه از نظر تقوت بنیه مالی جهت تاسیس این کارخانه حدود ۴۰ درصد سرمایه‌ای که برای تاسیس این کارخانه توسط شرکت مزبور ومردم بکارانداخته شود ازطریق بانك اعتبارات صنعتی سازمان برنامه کمك مالی مینماید وعلاوه براین ازهیچ نوع کمك فنی که امکان آن میسر باشد خودداری نخواهد کرد.

استقلال پاکستان

بقیه ازصفحه اول

اسلامی میباشد دولت مستقل مترقی تشکیل دادودوسال قبل دوموفقیت مهم دیگر نصیب این ملت ودولت جدید گردید باین قسم که ابتداءتمام استان‌های مختلف پاکستان غربی صورت یك واحد بنام پاکستان غربی درآمدوسپس قانون اساسی این جمهوری بتصویب مجلس موسسان رسیدوبرطبق این قانون حق حاکمیت مردم بمردم واگذارشدوکلیه افراد کشور ازهرطبقه ومسلك ومذهب دربرابر قانون یکسان گشتند.

کشورو ملت پاکستان باایران روابط دیرین نژادی ومذهبی وفرهنگی داردو حتی پیش ازظهوراسلام تمدنی که در درهٔ سند بوجودآمد میان ایران واهالی آن سامان بطورمشترك ادامه وتوسعه یافت باظهوردین مبین اسلام ارتباط جدیدی میان ایندوملت پدیدارگشت ودرعین حال زبان وادبیات فارسی زبان رسمی و علمی وادبی شبه‌قاره هندشد بقسمی که سخنوران ایران وهند بهترین افکارعالی خودرافقط وفقط بوسیله زبان شیرین فارسی منتشرساختندوبهترین نمونه آن درعصراخیر شادروان علامه محمداقبال میباشد که عموم فارسی زبانان بوجوداین سخنور نامی پاکستانی افتخاردارند باید متذکرشد که استقلال وآزادی برادران مسلمان پاکستانی مابرایگان فراهم نگردیده بلکه نتیجه مجاهدت ها و فداکاریهای میلیونها نفوس بوده ودرتحت ارشادورهنمائی مردان بزرگی مانند شادروان حضرت جناح وبسیاری دیگراز نوابغ وراهنمایان این ملت عظیم انجام یافته‌است.

اینك جشن دهمین سال استقلال پاکستان راازطرف عموم هموطنان خود بملت نجیب وهم کیش ودوست وهمسایه و همچنین دولت معظم پاکستان شادباش میگوئیم ومزید ترقی واعتلای آنانرا مسئلت داریم.

خروج

روزگذشته آقای شجاع‌الدین شفا سخنگوی دربارشاهنشاهی برای مدت سه هفته عازم اروپا شد

انتصاب

آقای محمدنور معاون پیشین اداره مالیات پیشه‌وران سمت معاونت اداره مالیات بردرآمد مقطوع منصوب شد.

عکس دسته جمعی بارهبر حزب

درساعت هفت ونیم کنفرانس خاتمه یافت ودسته دسته شرکت کنندگان در کنفرانس محل حزب را ترك میکردند رهبرحزب مردم نیز درمقابل درحزب ایستاده بودوشرکت کنندگان رابدرقه میکرد.

دستجات مختلف کارگران هنگام خروج باآقای علم عکس دستجمعی برمیداشتند.

جلسه فوق العاده مجلس شورایملی

برای رسیدگی بقرارداد نفت بامداد فردا تشکیل میشود

ساعت ۹ بامداد فردا مجلس شورایملی برای رسیدگی بقرارداد نفت شرکت ملی نفت ایران وشرکت آجیپ میزاربای ایتالیا جلسه فوق العاده دارد.

بقراراطلاع درنطق قبل از دستورآقای نورالدین امامی راجع بحریق بازارودرمورد قرارداد نفت باایتالیا آقای جعفربهبهانی بعنوان مخالف صحبت خواهند کرد.

بطوریکه خبرنگار ما تحقیق کرده است کاررسیدگی بقرارداد نفت درجلسه علنی فوق العاده فردا پایان خواهد یافت وقرارداد برای رسیدگی وتصویب بمجلس سنا ارسال خواهد گردید.

گل طلب دربلژیك تمرین میکند

جرائد بلژیك پیروزی درخشانی برای گل طلب پیش بینی میکنند

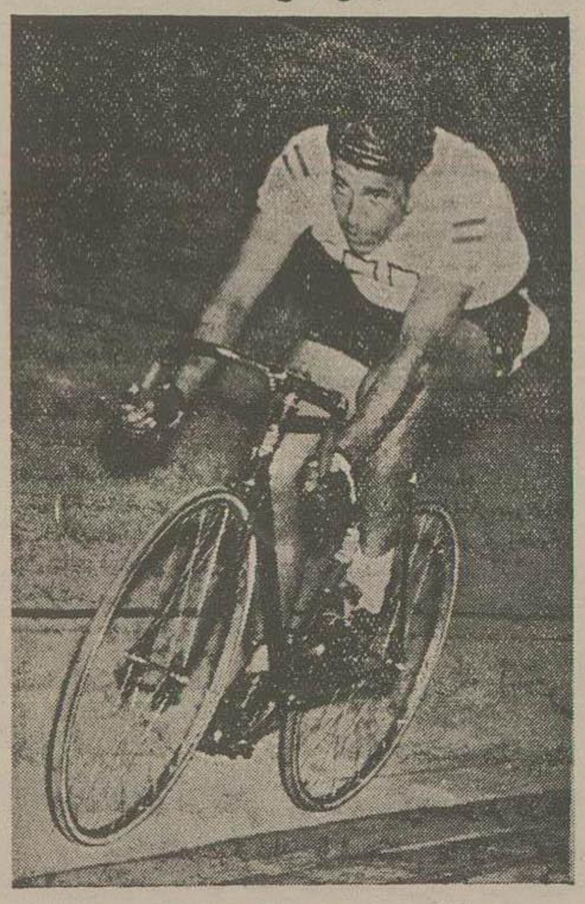

همانطوریکه قبلا اطلاع داده شد آقای جعفر گل طلب قهرمان اول دوچرخه‌سواری ایران برای شرکت در مسابقات جهانی دوچرخه سواری باتفاق آقای اسدبهادر رئیس فدراسیون دوچرخه‌سواری تهران رانفصد بلژیك ترك گفتندوقراراست آقای گل طلب آنجا درمسابقات دوچرخه سواری جهان شرکت نماید.

بقراراطلاع حاصله از بلژیك آقای جعفر گل طلب بعلت آشنابودن به پیست‌های دوچرخه سواری آن کشور همه روزمشغول تمرین درپیستهای مزبورمیباشد.

جرائد بلژیك درباره این قهرمان جوان ایرانی قلمفرسائی کرده‌وینویسند «امید پیروزی این قهرمان جوان ایرانی زیاداست وامکان دارد مقام مهمی رادر جهان کسب نماید»

درعکس بالا آقای گل طلب قهرمان ایرانی درحال تمرین سرعت درپیست دوچرخه‌سواری کشور بلژیك دیده میشود.

بازدید قهرمانان آمریکائی ازموزه ایران باستان

ساعت ۹ صبح امروز دونفرازقهرمانان پینك پنك آمریکائی باتفاق اعضای فدراسیون تنیس وتنیس روی میزایران ازموزه ایران باستان وسپس درساعت ده ونیم ازمسجد سپهسالار بازدید نمودند

آثارتاریخی موزه ایران باستان بی‌اندازه موردتوجه قهرمانان امریکائی واقع شد.

شروع مسابقات دوومیدانی قهرمانی کشور

بقراراطلاع مسابقات دوومیدانی قهرمانی کشور در روزهای شنبه ۲۶ و یکشنبه ۲۷ ودوشنبه ۲۸ مرداد ماه دراستادیوم امجدیه زیرنظر فدراسیون دوومیدانی کشورانجام خواهدشد.

تاکنون قهرمانان شهرستانهای: مشهد- شیراز- اصفهان - خرمشهر - مسجدسلیمان- کرمانشاه - قزوین- دزفول- کردستان وتهران آمادگی خودرا دراین مسابقات اعلام نموده‌اند.

انتخابات قهرمانان مسابقه شنا

عصر دیروز مراسم جشن سالیانه شنای استخر تمرینی امجدیه (اربوش) باحضور رئیس انجمن ملی تربیت بدنی دراستادیوم امجدیه انجام گردید.

درنتیجه درقسمت کرال سینه صدمتر بیژن شایسته- الهیاری، شجاعی درکرال سینه پنجاه‌متر- حائری، سلطانزاده، فرخ‌نیا، درکرال پشت صدمتر مارتین، خوئی، الهیاری درقسمت دوست‌متر قورباغه صدیق برومند، شاهمیر درصدمتر قورباغه- علیمحمدی، زندی، آصفی بترتیب اول ودوم وسوم شدند و درقسمت مسابقه امدادی شنا دسته اول مرکب ازآقایان شایسته، قادری، پایان برنده شدند.

پس از ختم مسابقات قهرمانان رسکوی افتخاری قرارگرفته وجوائز آنان بوسیله تیمسار ایزدپناه اهداء شد.

تاریخ بازگشت پیشاهنگان ایرانی از لندن

امروزاز سازمان پیشاهنگی ایران اطلاع حاصل شد که ۱۱۲ نفراز پیشاهنگان ایرانی که درجمبوری پیشاهنگی لندن شرکت کرده بودند روزچهار شنبه دوم شهریورماه ازلندن باایران عزیمت میکنند.

قهرمانان کشتی باشگاه کیان بقزوین میروند

بنابدعوت فدراسیون کشتی شهرستان قزوین تیم کشتی باشگاه ورزشی کیان برای انجام یکدوره مسابقه درهفت وزن صبح فردا سرپرستی آقایان نبی سروری وخجسته پورقهرمانان تیم ملی ایران بقزوین میروند.

کلاسهای انگلیسی بامتداصل ٤

ساعات ۵ الی ۹ شب دانشجوی (مبتدی ودانسته) میپذیرد

شماره ۱ چهارراه سیدعلی اول خانقاه

شماره ۲ خیابان شاه بین کاخ و بیستمتری اول

آ-۱۰۴۸۷ دبستان فیروزه ۴۶۶۹۱ ۳-۳

خانواده‌های - خاوری - میر - شریفی حسینی - درافشان- صدارت- پشوتن- بدیعی مجتهدزاده وافاضت

باطلاع دوستان وآشنایان وخویشاوندان میرساند مراسم چهلمین روزدرگذشت شادروان مرحومه بانو ملیحه خاوری (شریفی حسینی) مادرسرکارسرهنگ ستاد سیدمحمد خاوری از ساعت ۵ تا ۷ بعدازظهر روزجمعه ۲۵ر۵ر۳۶ درامامزاده عبدالله برگذار میگردد متمنی است باشرکت دراین مجلس وقرائت فاتحه روح آن مرحومه راشادفرمائند آ-۱۵۱۹۳ ۱-۲

فوت مرحوم حاج خلیل آراسته رابجناب آقای دکتر احمدآراسته تسلیت عرض مینمایند.

کارمندان تجارتخانه حسن خسروشاهی

فوت مرحوم حاج خلیل آراسته‌را جناب آقای دکتراحمدآراسته تسلیت عرض مینمایند.

کارمندان سرویس طبی لدرلی

ازاستماع خبر فوت ناگهانی مرحوم حاج خلیل آراسته درمکه معظمه متاثر بوده وبکلیه بازماندگان آنمرحوم مخصوص بجناب آقای دکتراحمدآراسته تسلیت عرض مینماید.

سرهنك دوم حسن فاضل

فوت مرحوم حاج خلیل آراسته‌را بخانواده آن مرحوم بخصوص بجناب آقای دکتراحمدآراسته وبجناب آقای دکتررضاآراسته تسلیت عرض مینماید.

احمد خسروشاهی - جواد خسروشاهی - مجید خسروشاهی - کاظم خسرو شاهی آ-۵۰۸۲

مصیبت وارده راباخانواده‌های مدرسپاسی وعسکری بخصوص بدوست ارجمند خودآقای دکترعسکری تسلیت میگوئیم

آ-۱۵۱۲۶ ازطرف هیئت تحریریه روزنامه خوشه رضاکاشفی

جناب آقای دکتر محمد بی ادیب

ازفقدان پدربزرگوارتان بی‌نهایت متاثرشدم باقلبی اندوهناك این مصیبت بزرك را به شما وخاندان جلیل ادب تسلیت عرض میکنم

آ-۱۰۸۶۱ طباطبائی

افسران تیپ ۲ پیاده مرکز درگذشت شادروان آقای احمد اسحق زاده رابخاندان آن مرحوم بویژه سروان پورخامی تسلیت میگویند

آ-۱۰۸۲۱ سرتیپ روحانی

کارگران بیمارستان ویژه بانهایت تاسف مصیبت وارده‌را بخانواده معظم میرسپاسی بخصوص جناب آقای میرسپاسی ریاست محترم بیمارستان ویژه تسلیت عرض مینمایند. آ-۱۰۸۴۱ ازطرف کارگران بیمارستان ویژه

علی گنجعلی- جواد ابوالحسن - خلیل بلوغی

جناب آقای دکتر میرسپاسی

باقلبی مملوازتاثرمصیبت وارده رابجنابعالی وفامیل محترم تسلیت عرض کرده خودرادراین مصیبت شریك وسهیم میدانیم.

خاتمی- رجالی- دکترملك آرائی- سجادی- مصطفوی آزرمی- نیرومند آ-۱۰۸۷۵

باقلبی اندوهناك مصیبت وارده‌را خدمت دوست گرامی وارجمندم آقای دکتر میرسپاسی تسلیت عرض میکنم. سرهنك محمد حجاب

آ-۱۰۸۶۹

کارکنان سازمان آب تهران مصیبت وارده بآقای مهندس مهدیقلی طبیبی همکارارجمند خودرا تسلیت میگویند.

۱۱۸۹۷ دفتر سازمان آب تهران

درگذشت مرحوم حسینقلی طبیبی را بعموم بازماندگان آن مرحوم بخصوص دوست وهمکارعزیزمان آقای مهندس مهدیقلی طبیبی تسلیت عرض می کنیم

مهندس منصور روحانی- مهندس کهکشان- مهندس ظهیری- عبداله عتیقی- مهندس هاشمی- مهندس جهانبانی

آ-۱۰۸۹۵

مرگ دانا راعزای مملکت گفتن رواست

ملتی رفت ازمیان کومرد دانشور نداشت

درگذشت استاد دانشمند دکتر هوشیار رابازماندگان آنمرحوم صمیمانه تسلیت میگوئیم. آ-۱۰۷۸۷ پرویز دولتشاهی

مژده

شاهنامه ارتش پهلوی (بانجات آذربایجان) اثرسرباز گمنام (غفاری) حاوی نکات جالبی ازحوادث تاریخی میهن عزیز، گوشه‌ای از خاطرات پیر آشوب مصنف وناشر قریبا ازچاپ خارج علاقمندان باپنجاه ریال قبوض پیش فروش رااز ستادواحدهای ارتش درشهرستانها وبازمحل انتشار (اصفهان خیابان وحیدبنگاه غفاری) خریداری فرمائید آ-۱۵۱۷۴

امشب — امشب

در سینما مجلل پلازا

مجهز بقوی‌ترین دستگاههای تهویه

فیلم باعظمت

برده

که باهمکاری دوکشورایتالیا و فرانسه تهیه شده‌است

باشرکت النا کلوس زیباترین هنرپیشه یونانی

ملقب به ونوس عالم سینماو پیرکروسو

هنرپیشه مشهور فرانسوی

فیلم عالی برده سرگذشت دختر زیبائی است

که در بازار برده‌فروشان یونان قدیم برای فروش عرضه میداشتند ولی براثر حادثه ای باوج قدرت میرسد ودر نهایت ارخودگذشتگی بمیهن خودخدمت میکند.

مناظر زیبای یونان، ودربار باعظمت و مجلل این کشور کهنسال تجلی مخصوصی دراین فیلم دارد

شروع سانسها: ۵-۷-۹ بعدازظهر

جمعه‌ها از ۱۰ صبح

آ-۱۵۱۷۶ ۱-۲

اطلاعات

انتقاد

از علی جواهر کلام

پالوده دندان میشکنه

راستی که زبان فارسی چه مثل های خوبی دارد از آنجمله همین مثل که می گویند وقتی بخت برمیگردد پالوده دندان میشکنه ولی این مثل یك توضیح هم میخواهد یعنی پالوده های امروزه یخ دارد و ممکن است دندان را شکند اما پالوده های قدیم یك معجونی بود از شیر و آرد برنج وشکر وشیره مغز بادام که هیچ نوع وسیله برای دندان شکستن در آن پیدا نمیشود با این همه وقتی که بخت از آدم برمیگردد همان پالوده نرم وشیرین دندان را میشکند.

دیشب در اطلاعات خبری خواندم که در تهران موشهائی پیدا شده که گربه‌ها از دستشان می گریزند بعدهم همین موشها یك ران درسته گوسفند دکان قصابی را دسر میکنند وسپس سروقت کت و شلوار لباسهای مردم می روند ودخل آن را هم میآورند.

اینجاست که باید گفت بخت که برمیگردد پالوده دندان میشکنه

یادتان هست چندی پیش بازقال و مقالی راه انداختند که میخواهیم راهرو زیرزمینی بسازیم بعدهم گفتند ابتدا مخارج این راهرو را خیلی مختصر قلمداد کردند ولی موقع عمل خیلی سنگین شده بهرحال یك روز هم از آن جشن های کذائی راه افتاد و نوار سه رنك راهرو را پاره کردند ومردم راهرو ندیده از سه طرف هجوم آوردند که از این راه تازه عبور بکنند اما از بخت بد باز هم پالوده دندان شکست و جاده پشت تلگرافخانه فرورفت و یکی از سه راه‌های راهرو بسته شد حالا کی این در رحمت مجدد باز شود معلوم نیست فعلا سخنگویان شهرداری و پست و تلگراف مشغول سخنوری هستند آن یکی میگوید شکست وفرورفتگیها از ناحیه شهرداری است که راهرو را بدساخته و آن دیگری مدعی است که قضیه برعکس میباشد بهرحال عجالتا درمرحله حرف مانده‌ایم تا بالاخره کی بعمل برسیم خدا میداند همین چاه نفت قم را ملاحظه بفرمائید در شهریورماه پارسال به نفت رسید و چه نفتی که تا کهکشان فواره زد همه گفتند دیگر کس بودجه عمران و آبادی و همه چیز تامین شد اما یکدفعه اعلام کردند که ببخشید این چاه دیوانه از آب درآمده است از بدبختی نه تنها استفاده‌های موعود نقش بر آب شد بلکه یك مبالغ کلی هم خرج کردیم از امریکا دکتر آوردیم تا با هزار زحمت این دیوانه را مهار کرد وطبعا یك چیزی هم بدهکار شدیم این هم البته یکی از همان مواردی بود که پالوده دندان میشکنه شاید در روزنامه‌ها خواندید که آقای نخست وزیر برای یکی دو روز استراحت با اتومبیل به بندر پهلوی رفت ولی آنقدر راه خراب بود که موقع برگشتن سوار هواپیما شد در صورتی که مطابق قرار داد بنا بود در همین تاریخ اقلا هزار و هفتصد کیلو متر راه بسازند و حتما راه تهران - قزوین - رشت از هر جهت در درجه اول بود و بایستی حالا این شاهراه عمومی حاضر و آماده باشد که آقای نخست وزیر آنقدر از اتومبیل سواری در زحمت نباشند اما چه میتوان کرد وقتی که بخت برمیگردد پالوده دندان میشکند در ظرف این سه سال چقدر پول خرج شده چقدر وقت صرف شده چقدر از خرابی راه‌ها به همه چیز این مردم خسارت وارد آمده خدا میداند ولی هیچ کس هم تقصیر ندارد ماشین های خیلی تازه بکار انداخته‌اند که با فکر ما مردم کهنه پرست جور در نمیاید نتیجه‌اش همین است که هیچوقت آن راه‌های جدید بدست ما قدیمی‌ها ساخته نمیشود اینها را دانستید یك چیز خیلی تازه‌تری برای شما بگویم روز دوشنبه گذشته در اطلاعات خبری بود که وزارت راه پنج میلیون دلار ماشین سیستم جدید برای نگاهداری راهها خریداری نموده و قسمتی از آنرا که اخیرا وارد شده برای نگاهداری راههای شمال فرستاده‌اند واقعا غوغائی است سیاحان خارجی که این روزها بایران میایند میگویند ایران از حیث خرابی راهها بدترین نقطه جهان میباشد رئیس الوزرای مملکت ناچار این چند کیلومتر راه را با هواپیما حرکت میکند آنوقت برای نگاهداری چنین راههای خرابی ماشین های مکانیزه وارد میکنند که خرابی آنرا دست نخورده صحیح و سالم نگاهدارد خدا یغما را بیامرزد چه خوب گفته - خانه مخروب ما اجاره ندارد آخر این راه‌ها که همه را گمراه کرده ماشین نگاهداری میخواهد ولی چاره چیست فعلا که بخت از ما برگشته و پالوده دندان میشکنه

ما و خوانندگان

از تبریز تلگراف میکنند

اکنون که امتداد خیابان شهناز عملی می گردد عده‌ای که املاکشان در مسیر خیابان واقع است دست به تشبثاتی زده درصدد انحراف خیابان هستند. اهالی استدعا دارند با اعزام مهندسین بیغرض ومورد اطمینان خیابان مزبور را بدون در نظر گرفتن تشبثات اشخاص استفاده چو بطور مستقیم امتداد دهند

آقای مهندس فریس

افتخارزاده می نویسد با آنکه اثاثیه مسافرین در آبادان واهواز و اندیمشك از زیر نظر مامورین گمرکات میگذرد در دروازه خرم آباد مامورین انحصار بشدت بازرسی و ایجاد ناراحتی مینمایند خوست این بازرسی وسط راه را مبدء یا مقصد مسافرین مو کول نمایند تا باعث معطلی و سرگردانی مسافرین عادی نباشد

انجمن محلی کوی کارمندان دولت

(باغشاه) بمقام نخست وزیری مینویسد: وزارت جنك در صدد است محوطه باغشاه را به فروش برساند تا از محل آن تعدادی برخانه‌های محقر اضافه شود حال آنکه شهر تهران باوسعت روز افزون خود احتیاج مبرم به باغ ملی متناسب دارد وچنانچه بموقع از چنین محل متناسب موجود استفاده نشود در آینده ایجاد باغ ملی با ملیاردها خرج میسر نخواهد بود و بطور واقع از دست رفتن چنین محوطه ضایعه اسفناکی برای شهر تهران تلقی خواهد شد از این جهت انجمن محلی کوی کارمندان دولت استدعا دارد با مقایسه پارکهای عظیمی که در شهرهای مترقی دنیا جهت تامین آسایش اهالی و سلامت افراد تهیه شده محوطه باغ شاه را شهرداری وانجمن شهر تهران به کمك سازمان برنامه باقساط خریداری و آن را بنام شاه و بصورت واقعی باغ جهت رفاه ساکنین و گردشگاه عمومی محفوظ داشته و عالی ترین یادگار را در زمان صدارت خود برای ابناء نوع و نسلهای آینده باقی گذارند.

از انجمن همکاری خانه

ومدرسه کوی نارمك مینویسند تا کنون مکررا حضوری و کتبی بتمام مراجع وزارت فرهنگ کمبود دبستان و نبودن خانه مناسب برای اجاره محل دبستان را در کوی نارمك متذکر شده و با آنکه همه وعده مساعد داده‌اند با اینحال تا کنون که چیز دیگری بشروع سال تحصیلی آینده نمانده هیچگونه اقدامی بعمل نیامده است

عطف بشرحی

که در شماره ۹۳۶۶-۲۱ر۴ر۳۶ آن نامه ملی راجع باسفالت خیابان سالار درج شده خواهشمند است توضیحات مفصله زیر را چاپ و منتشر نمایند.

درسال جاری اعتبارات اسفالت محدود است با این حال جهت اسفالت خیابانها برنامه‌ای تنظیم شده که با در نظر گرفتن اهمیت معابر و خیابانها از لحاظ جمعیت وعبور مرور وسائل نقلیه ورعایت الاهم فالاهم اقدام خواهد شد

رئیس اداره انتشارات و تبلیغات شهرداری مجلسی

از آبادان آقای محمد فدائی تلگراف میکند که در تاریخ ۳۱ خرداد با توطئه قبلی و تمهید مقدمه پس از سه سال کشمکش برادرم محمد جواد فدائی بقتل رسیده پس از پنجاه روز از محرکین وقاتلین جز دو نفر کسی دیگر تعقیب نشده استدعای دستگیری محرکین ومعاونین جرم را دارم.

حسین اطولی کارگر شرکت نفت در آبادان مینویسد ۳۷ سال در آبادان بهمن شیر قسمت تعمیرهای کواترزیر دست میرزا محمود سامری خدمت کرده‌ام وهشت سال است باده سر عائله بدون علت اخراجم نموده‌اند چون هیچ گونه ممر معاشی ندارم در قسمت لوله کشی وامثال آن کاری بمن رجوع شود تا بتوانم عائله خود را تکفل نمایم

محمد کاوسی ساکن مامونیه زرند مینویسد مدتها بکسب بزازی در دهات زرند مشغول بودم در اسفندماه گذشته سارقین اموال ووجوه نقد مرا سرقت بردند باشکایتهای متعدد اقدام موثری در استرداد اموال مسروقه من بعمل نیامده است

آقای محمد سپهر آرا پس از ذکر نواقص ومعایب اتوبوسهای خط ۱۴ دلگشا مینویسد چون شرکت همه روزه میزان کار کردرا از رانندگان مطالبه میکند بدین لحاظ رانندگان ملیط هارا جمع آوری وعصرها تحویل مینمایند وروی این اصل از اضافه سوار کردن با این وضع خراب اتوبوسها و سرعت مسابقه بدارند و جان یکعده مسافر در خطر میباشد

هالو

همه جا خانه عشق است...

← از چپ به راست

از اینجا و آنجا

نامه‌های شوهر!

«دکتر دکموت کلهر» درست مدت پنجسال بود که بازنش یك کلمه حرف نزده و هرچه میخواست بوسیله نامه اطلاع میداد.

معمولا در نامه‌هایش همسر خود را بعناوین عجیب مثلا «احمق عزیزم» «قشنگ دیوانه‌ام» وغیره خطاب میکرد

سبك نامه‌های او نیز خشك وسرد بود و اینك ما چند نامه او را در زیر برای شما نقل میکنیم:

- حوصله ندارم وساعت ۷ خواهم خوابید در آشپزخانه نباید سر وصدا بشود!

یك نامه دیگر:

- از فردا پس از صرف صبحانه دلم میخواهد عوض چای قهوه بنوشم، یادت نرود احمق عزیزم!

ویك نامه دیگر:

- گوشت لطیف بود ولی لذت نداشت

خلاصه آقای دکتر در مدت پنجسال هزاران نامه بزنش نوشته است زن او در این مدت هر قدر سعی کرد که با وی صحبت کند ممکن نشد تا اینکه اخیرا بدادگاه مراجعه کرد.

دکتر در دادگاه اعتراف نمود که ۵ سال قبل میخواستم زنم را کتك بزنم و دستور دادم قبل از کتك کاری عینك خود را در آورد اما قبول نکرد از آن روز با او حرف نزدم.

بهرحال دادگاه رای بجدائی آنها داد وخانم کلهر دختر ۱۶ ساله خودشان را بدست مادرش سپرد تا نگهداری کند.

بخوابید بخوابید بازهم بخوابید!

«دکتر کارل شلینغ» آلمانی در قرن نوزدهم پس از یکرشته مطالعات وتحقیقات گفت: اگر میخواهید عمر شما طولانی باشد بخوابید، هر قدر دلتان بخواهد بخوابید بازهم بخوابید!

اکنون پس از مطالعات زیاد در آلمان- سویس- شوروی وممالك دیگر ثابت شده است خواب برای بشر و تمام مخلوقات مثل اکسیر حیات بوده و عمر را طولانی میکند.

آزمایشات دکتر هاینبکته اثبات کرده است، دکتر هامیکوبند یك سگ ممکن است ۶۰ روز چیزی نخورد وبا اینصف زنده بماند اما اگر یکهفته نخواند مسلماً خواهد مرد.

عشق وخوراك

خانم گریس بوولر ۱۳ سال بود ازدواج کرده با شوهرش بسر میبرد وی در سال ۱۹۲۳ با مردی باسم «سیدنی بوستر» آشنا شد وعشق و علاقه عجیبی بوی داشت چنانکه همه روزه مقداری از غذائی که در خانه برای خود و شوهرش طبخ میکرد برداشته بدون اطلاع شوهرش برای آقای سیدنی میبرد اینکار از سال ۱۹۲۳ تا ۱۹۵۷ ادامه یافت یعنی درست ۳۴ سال همه روزه برای معشوق خود غذا برد

بطوریکه دقیقا حساب شده وی در اینمدت ۱۰۹۵۰ ظرف غذا برای معشوق داده است بهرحال بالاخره شوهر او پی بماجرا برد وطلاقش داد واو با عاشق خود ازدواج کرد بدنیست بدانید خانم گریس که با عاشق خود ازدواج کرد ۷۰ سال دارد

جنك باتمساح

چند روز پیش جنك خونینی میان یك کشاورز سودانی در «عطبره» در سودان و یك تمساح بزرك در گرفت که در نتیجه چشم تمساح کور و یکدست کشاورز مزبور قطع گردید.

جریان واقعه از اینقرار بود که کشاورز نامبرده از کنار رودخانه نیل عبور میکرد ناگهان تمساحی از آب بیرون آمد و بازوی او را گرفت و برودخانه کشید ودر نتیجه جنك سختی میان آنها در گرفت. کشاورز مزبور برای نجات خود دستان خود را در چشم تمساح فرو برد و آنها را کور کرد و تمساح هم او را بشدت بساحل رودخانه پرتاب نمود

برای نجات کشاورز پزشکان مجبور شدند که یکدست او را از بازو قطع کنند.

بزرگترین هتل دنیا

ساختمان بزرگترین هتل دنیا در انگلستان شروع شده است این هتل بالغ بر ۷۰۰ اتاق داشته و ۳۴ طبقه خواهد بود بطوریکه حساب کرده‌اند هر سال ۳۰ میلیون دولار درآمد خواهد داشت تنها کار از این هتل ظرفیت ۲۵۰ اتومبیل را دارد و بیش از صد میلیون لیره برای ساختمان آن خرج خواهد شد

جدول کلمات متقاطع شماره ۶۹۸

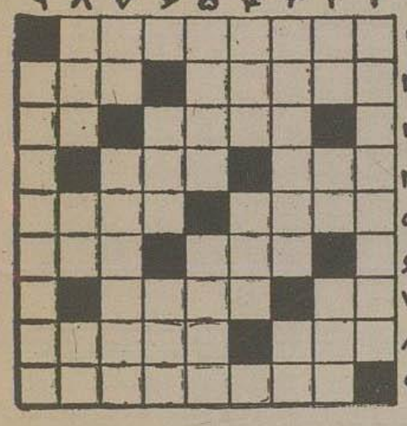

افقی: ۱- از بیلاقات خوش آب وهوا وزیبا ولی دور و بدراه ۲- جاری فیزیکی در اصطلاح فرهنگستانی- گرفتنش را بسوار ناشی پیشکش کرده اند ۳- محصول آب پاشیدن بگربه بر پشت دست انسان ۴- هوش کم ۵- برای رفع فشار خون هم مفید است- روزگاری سر وصدای حبش همه جارا پر کرده بود ۶- نادیوان لسان الغیب میزنند- نقش آب در بیابان ۷- مطیع و سر بزیر- از قسمتهای مهم ماشین های بخار وضربه‌ای ۸- خسیس پس نمیدهد- در دریاست وپارا تیغ میزند ولی در خشکی از تیغ بی نیاز است ۹- از اعضاء بدن- غیر نظامی ۹- سابقاً که در هر مورد او را در از میکردند.

عمودی: ۱- آبرودار وسربلند وقابل اطمینان ۲- ضمیر عربی- از کشیدنی هاست، ولی نه کیف میدهد ونه خمار میکند فقط نظم وترتیب میبخشد- اینهم یك نوع کشیدنی است ۳- سر ضمیر را باو بگوئید وخیالتان تخت باشد- فقط یکی ۴- دل دلدار از آنهم سخت تر است- وحیوانی هم هست که هم آنرا بردوش میگیرد هم این راه ۵- لاستیك در اصطلاح شوفری- فصل وموقع ۶- مموش برای دبشلمه آن بین خودرا مآب وآتش میزند- نصف میکنند که شباهت دو قلو باشد ۷- آخ که چطور جگر را سیاه میکند- گیج وپریشان ۸- گزافه گوی آنرا کوهی میسازد- حرف ندا- ریش بریده ۹- از انواع لوبیا.

حل جدول شماره ۶۹۷

افقی: ۱- دفتین- چاق ۲- آر- آبگوشت ۳- گراز- تل ۴- رسن- تندی ۵- هندو- دماغ ۶- کرده- آقا ۷- کپ- آجان ۸- مشاعره- ای ۹- کتك- تلمبه.

عمودی: ۱- دایره- کمك ۲- فر- سنگ پشت ۳- کندر- اك ۴- بار- وداع ۵- نبات- هجرت ۶- کزند- اهل ۷- چو- دمان ۸- اشتیاق- آب ۹- قتل- غالیه.

مرکز فروش: چهارراه اسلامبول فردوسی - ایران باستان

کودکستان- دبستان پسرانه و دخترانه - انجمن فرهنگی پروین

تمام پانسیون ونیم پانسیون

آموزگاران مجرب وزارت فرهنگ برنامه فارسی ومعلمین انگلیسی شورای فرهنگی بریتانیا روزی دوساعت انگلیسی تدریس مینمایند استاد جابازبان تعلیم بالت کودکان را بعهده دارند پیانو باداده میشود • کودکان کودکستان ودبستان روزانه با چند دستگاه اتوبوس رفت وآمد مینمایند غذا بعهده انجمن است بهترین وسائل بازی تهیه شده همه روزه صبح وعصر نام نویسی میگردد خیابان شاه چهارراه یوسف آباد انجمن فرهنگی پروین تلفن ۴۲۴۵۱

۱-۱۰ آ-۱۵۰۱۲

اصلاح آگهی شهرداری بیرجند

درتعقیب آگهی مناقصه شماره ۱۵ سیار ۱۹ر۵ر۳۶ دیزل ژمراتور ۳۰۰ کیلواتی بدین وسیله دوموتور حداکثر تا ۶۰۰ اصلاح میشود

آ-۱۴۹۴۸ شهردار بیرجند

آگهی مناقصه خرید اهن آلات

کارخانه چیت سازی تهران دوقلم آهن آلات مورد نیاز خود را از طریق مناقصه بشرح زیر:

الف- آهن ورق عاجدار بقطر ۴ میلیمتر ۴۹۸ متر مربع مخصوص پوشش کانال.

ب- آهن نبشی ۳×۳۰ در ۳۰ میلیمتر ۱۸۳۸ متر خریداری مینماید

داوطلبین شرکت در این مناقصه میتوانند همه روزه در اوقات کار اداری و حداکثر تا آخر روز پنجشنبه ۷ شهریورماه ۳۶ که آخرین روز قبول پیشنهادات برای دریافت برگ شرایط ومشخصات بطور رایگان و کسب اطلاعات بیشتر بدفتر کارخانه واقع در خیابان آرامگاه مقابل سیلو مراجعه فرمایند.

جلسه رسیدگی درساعت ۹ صبح روز شنبه ۹ شهریورماه در کارخانه تشکیل میگردد.

آ-۱۵۰۴۲ کارخانه چیت سازی تهران

آ-۱۴۹۳۶

بدینوسیله از سرکار سروان اسماعیلی رئیس کلانتری بخش ۴ وآقای جعفر امین وآقای حسام الدین امینی کارمندان آگاهی که در دستگیری سارقین منزل اینجانب کمال جدیت را نموده‌اند ابراز تشکر نموده وتوفیق نامبردگان را در راه انجام وظیفه از خداوند خواهانم.

آ-۱۰۷۸۵ حسینعلی شیرخدائی

آگهی آموزشگاه عالی پرستاری نمازی

جلسه امتحان ورودی آموزشگاه عالی پرستاری نمازی شیراز روز شنبه ۲۶ مردادساعت هفت ونیم صبح درساختمان آبان خیابان ویلا کوچه اسفندیاری اطاق شماره ۴۱۰ تشکیل خواهد شد.

دانشجویان داوطلب میتوانند قبلا برای ملاقات و مصاحبه باخانم لویس مدیره آموزشگاه عالی پرستاری در روزهای سه شنبه ۲۲ وچهارشنبه ۲۳ وپنجشنبه ۲۴ مرداد از ساعت ۱۰ تا ۱۲ صبح واز ۵ تا ۷ بعدازظهر در دفتر بنیاد ایران خیابان سعدی ساختمان نمازی طبقه دوم ودرسایر اوقات در هتل آمباسادور خیابان تخت جمشید مراجعه نمایند • آ-۱۴۹۱۸ ۱-۳

آگهی گشایش دادگاه بخش

دادگاه بخش فیروزآباد از تاریخ ۵ر۵ر۳۶ افتتاح ودفتر دادگاه از تاریخ مزبور قبول دادخواست مینماید •

کفیل وزارت دادگستری

آ-۱۴۹۱۶ ۲-۳

استخر شنای دلیر در کرج

باتمام وسایل مدرن تحت نظر مربی کارآزموده افتتاح یافت کرج - خیابان چالوس دست چپ خیابان اول.

آ-۱۳۱۰۴ ۴-۵

دفتر مشاوره قضائی

آقای منوچهر بزرگمهری وکیل پایه یك دادگستری، مشاور قضائی که دارای سوابق زیاد در تمام مراحل قضائی ووکالتی میباشد وکالت مینماید نشانی فعلا اول خیابان خراسان کاشی شماره ۱۰ واوقات پذیرائی عصرها میباشد.

متصدی دفتر کورش بزرگمهری

آ ۹۰۸۳ ۹-۱۰

انواع جدید سینه بندهای وارنر

مدل کوتاه اخیرا وارد شد

مغازه استارلایت - خیابان شاه - چهارراه یوسف آباد

گزارش نماینده اعزامی روزنامه اطلاعات بجمبوری پیشاهنگان لندن

تاکنون ۱۸میلیون و۷۰۰هزار تومان هزینه تاسیسات اردوگاه پیشاهنگان جهان در لندن شده‌است

در اردوگاه اجناس بقیمت تهران بفروش میرسد

۳۵هزار پیشآهنگ از۸۲ کشور درجمبوری لندن شرکت کرده‌اند

به‌پیشاهنگان بجای آب خوردن شیر داده میشود

سالون پارك‌باغ ماجنگل بزرگی است که‌در آن سه‌دریاچه کوچك‌وجود دارد وباندازه‌ای بزرك است که شاید ظرف۵روز نتوان‌همهٔ آنرادیدن کرد، مساحت‌این‌پارك۲۴۰۰هکتار است در تمام مراکز پیش‌آهنگی لوله کشی آب ومحل شستشوی لباس وهمچنین دوش و دستشوئی وجوددارد گویا تا کنون۸۵۰هزاریورو دولت انگلستان برای‌تأسیسات پارك‌مزبور خرج کرده است‌ولی مقداری‌ازلوله‌ها وسایر وسایل راکمپانیها واشخاصی که علاقهٔ زیاد به‌پیش‌آهنگی دارند مجاناً دراختیار دفتربین‌المللی‌پیش‌آهنگی گذاشته‌اند درپارك پنج‌بانك‌موقت‌وچندین‌صندوق پست‌دایر شده‌است وچادرهای بسیار بزرگی برای تاسیسات مختلف و فروشگاهها وجود دارد‌میله‌های‌چادر ها عموما ازلوله‌های‌آهنی‌است علاوه برچادرها ساختمانهای‌موقت تخته‌ای برای‌مراکزبهداشت‌ساخته شده‌است‌و همچنین فروشگاههای کوچك بسیار است .

خیابانهای اصلی پارك اسفالت ولی خیابانهای‌فرعی‌خاکی‌است سطح‌زمین پارك‌دارای‌پستی‌وبلندی وباصطلاح تپه وماهور است‌همین‌پستی وبلندی‌موجب زیبائی فوق‌العاده شده‌است و شهری بوجودآمده که‌دارای۳۵هزارنفرجمعیت است علاوه بر۳۵ هزار پیش‌آهنگ هزاران‌نفر از مردو زن‌و کودك برای تماشا بداخل پارك می‌آیند خیابانها بقدری‌شلوغ‌است که‌آمدوشد سهولت انجام‌نمیشود‌منظره زیبای‌این‌شهر بیشتر ازچادرهای‌رنگین‌و گوناگون‌و کوچك وبزرگی‌است که از کشورهای‌مختلف برافراشته‌اند‌علاوه‌برچادرهادروازه‌هائی که نمودار شعارهای پیش‌آهنگی و علائم‌پیش‌آهنگی است برزیبائی این شهر موقت می‌افزاید .

عظمت دروازه ایران

دراینجا باید گفت هیچ دروازه‌ای بزیبائی وباستحکام‌وعظمت‌دروازه‌ایران نیست *دروازه‌ایرانیان‌عبارت ازنمونه یکی‌ازسردرهای تخت‌جمشید استکه بازحمت‌زیادی برپاشدقطعات مجزای این‌دروازه درمنظر به‌تهیه‌شده‌بود این دروازه عبارت از یك‌سردر و دوستون بزرگ‌ودوستون کر دودوپلکان در دو طرف‌است‌روبهٔ ستونها وپله‌ها بارنگ روغن‌ازنقوش تخت‌جمشیدپوشیده‌شده است . شهر موقت‌جمبوری را میتوان شهرمحبت‌ودوستی و یگانگی نامید بقدری‌پیش‌آهنگان ملل مختلف به یکدیگر مساعدت‌وهمراهی می کنند که‌تعجب‌آوراست. بدنیست گزارشی ازورودپیش‌آهنگان‌ایرانی‌بنویسم .

ورود باردو

بمحض‌رسیدن‌بپارك‌چند پیش‌آهنگ وچندتن‌پلیس‌مارا راهنمائی کردند در طول‌راه که‌قریب‌دو کیلومتر بااتومبیلها حرکت میکردیم فریاد های شادی برنشاط پیش‌آهنگان ایرانی مسافرود بمحض‌توقف‌اتومبیل‌ازاطراف‌شدر گرم وشیر قهوه‌ونان‌شیرینی‌وساندویچ برای ماآوردندوپیش‌آهنگان خردسال مارا درآغوش میگرفتندو‌بماشربت‌وچای میدادند ازطرف‌دیگرجوانان‌پیش ـ آهنگان با وسایل مختلف بکمك می‌آمدند‌گاربهای‌دستی‌زیبارابا‌سرعت برای حمل‌بارهای‌اتوبوسهامی‌آوردند همگی‌ازمانقاضای قبول مساعدت میکردند . در جمبوری پیشاهنگان لباسهابقدری‌متنوع است که نمیتوان تعداد آنهارا معلوم کرد پیشاهنگان برنگها ونژادهای‌مختلف‌دیده‌میشوند شرکت۸۲دولت‌ازتمام کره زمین کم نیست در پارك پیشاهنگـان باهمه رنگها یکی‌لباس‌ورخسار با یك علامت پیش‌آهنگی ونشان‌دادن‌سه‌انگشت‌وسط میتوان باهمه‌یکی یك‌شد*

درمکانهای‌مختلف انبارخواربارووسایل وجوددارد تعدادبیشماری مبزوصندلی تاستانی دراختیارپیش آهنگان ودر مراکزدیگری کوهی ازهزم تروی هم‌ریخته درمیان هزاردوزبانه‌اش به آسمان‌میکشدودرهرطرف پیش‌آهنگان مشغول‌پختن‌غذاونظافت ونظم‌وترتیب هستند.

مبادله نشان

مساله مبادله نشانهایکی ازکارهای رایج‌بین‌پیش‌آهنگان‌است،هر پیشاهنك تعدادی‌ازنشانهای پیش‌آهنگی کشور خود همراه دارد که باشانهای کشور های‌دیگر تعویض میکنندواین مبادله مقدمه‌آشنائی ودوستی‌میشود واینکار بقدری رواج‌دارد که حتی کمرند و کلاه ولباسهارا عوض‌می کنند تفنن بسیارخوب‌ومشغول کننده‌ای است*

ازچپ‌وراست‌زن‌ومرد و کودك‌سراغ شمامیآیند نانشانی‌شمارانگیرندوبرای شماکاغذنویسند بانکها وفروشگاهها فعالیت فوق‌العاده ودائمی‌دارند اقسام خواروبارفوق‌العاده زیاد وبحدوفوردر اختیارپیش‌آهنگان‌میگذارند.

درفروشگاههاهمه چیز ارزان‌وتقریبا معادل‌تهران است بجای آب خوردن به پیش‌آهنگان‌شیرمیدهند یعنی از اوقات‌یکدیگررادعوت بشام یابناهار میکنند.

دسته های موزیك

دسته‌های‌موزیك کشورهای مختلف نظم‌رانگی‌برهم میزنندوبانواختن‌آهنك های‌دلپذیرگروهی رابدنبال خودمی کشند*پیش‌آهنگان‌هر کشوراز‌علائم ونشانه‌هاوصنایع‌دستی کشورخودهمراه دارندوبیشتر آنها بلباسهای‌محلی‌خود درآمده‌اند ولی نشان پیش‌آهنگی را بلباسهای خوددوخته‌اند*اسکاتلندی‌ها بادامن‌وهندوهاباعمامه‌وسایر کشورها بالباسهائی که نمودارلباس‌مردم کشور آنهاست‌ملبس شده‌اند.

شبهای جمبوری

درساعت۹ بعدازظهر هواکاملاروشن است ودر ۹وربع بعدازظهر میتوان بدون‌چراغ کاغذنوشت‌غروب‌سالن‌پارك درست۹ونیم‌بعدازظهر است‌دربن‌شهر روزهاخیلی‌بلندومردم بی نهایت‌مودب ومهربانند طرزتقسیم‌غذا و وسایل و برداشت‌زباله‌هاوتاسیس‌بانك‌وفروشگاه ووسایل‌حمل طوری‌است که‌هیچکس درهیچ‌موقع دچاراشکال نمیشودروزنامه مخصوصی منتشر میشود و بیشتر فروشندگان دوزنامه‌ها و کتابها ونقه های‌پارك‌ازپیش آهنگان هستند با اینکه‌اغلب‌اوقات پیش‌آهنگان‌دختر درمیان پسران‌سرمیبرند محل آنها جداگانه ودرجای‌دیگر است‌همچنین محل مربیان و محل جوانان سیار مختلف‌است درروزاول اردوهمه‌پیش آهنگان برای‌سان‌عمومی‌ملکه‌انگلستان دسته‌دسته باخواندن سرودهای‌محلی، درمحل‌مزبور که‌خیلی وسیع‌است‌جمع شدندمدت‌سان خیلی کوتاه و توسط اتومبیل روباز‌ی صورت گرفت سپس فریادهای‌شادی وسرودهای‌محلی‌ضمن مراجعت‌شروع‌شد بقدری‌عکس وفیلم برداریزیاد است که‌وقتی‌یکی نقاضای برداشتن عکس از ماهیک د یکباره متوجه‌میشدیم که‌اقلا سی‌نفر مشغول عکس‌برداشتن و فیلمبرداری هستند پیش‌آهنگان‌ایرانی‌درنهایت‌خوشدلی وامنیت خاطر سرمیبرند وبرای آنها زحمت‌مسافرت دوروددرازارزش‌شرکت دراین اجتماع‌همگانی‌را داشته است فاصله‌اردوگاه تا تهران بطور دقیق ۷۴۳۴ کیلومتراست*

شهرموقت‌پیش آهنگان شهری‌است پرازامیدوخوشحالی‌وزندگی دراینجا طوری‌دیگری‌است‌دراینجاازبدبینی و یاس‌واخم اثری‌نیست*

تشکیلات‌نهداری‌اردوی‌پیشآهنگان خیلی‌کامل‌ومجهز‌است‌بایدتمام زباله‌ها را بسوزانیم تامانع انباشته شدن‌زباله شودهیزم‌جنگلی‌فراوان‌دراختیارافراد اردوست

اشخاصی که‌دراردورا اداره میکنند فوق‌العاده‌کاردان‌هستند کوچکترین اشکال برای کسی‌پیش نمیآید،هواخوب وآفتاب‌ولی سرد است ممکن است ۵روزدیگربرمدت‌مسافرت‌افزوده‌شود وازراه سوریه وعراق‌مراجعت کنیم‌و نجف‌و کربلامشرف‌شویم.

سرکشی بکارخانه‌ها

سخنگوی‌وزارت‌کار اظهارداشت که بازرسان وزارت‌کارطی‌بازدیدی که از۱۴کارخانه مختلف درتهران بعمل آوردندنقائصی‌ازلحاظ امور‌بهداشتی و همچنین بیمه‌نبودن‌کارگران مشاهده‌شد که‌مراتب ازطرف وزارت‌کار ضمن نامه‌هائی صاحبان ومدیران‌کارگاههای مذکورابلاغ گردیدتانواقص‌کارگاه خودرا رفع کرده ووسایل‌رفاه‌کارگران‌رافراهم‌آورند.

لزوم استفاده از کلاسهای مبارزه با بیسوادی در کنفرانس محلی کارگران شمال شرق تهران تائیدشد

دومین کنفرانس‌محلی‌کارگران شمال‌شرق‌عضوسندیکای‌کارگران‌خبازیهای تهران‌وحومه روزجمعه گذشته‌بریاست آقای‌عباس‌خرم‌نائب رئیس رسمیت‌یافت ابتدا آقای‌خرم‌لزوم‌رعایت مقررات‌واحترام‌متقابل‌بین‌کارگران‌و کارفرمایان را یادآورشدسپس آقای‌محمدعلی‌پایدارنائب‌رئیس اضافه‌نمود شغلی که‌فردفرد مادر خدمت‌مملك‌وملت‌تقبل‌نموده‌ایم‌دارای‌اهمیت‌فراوان‌میباشدودراثر فعالیت‌وجدیت شماکارگران‌است که همه روزه‌نان‌مصرفی‌قریب۲میلیون‌نفراهالی‌تهران‌وحومه بنحو احسن‌تامین‌میشود

ازآن گذشته شغل‌ماایجاب میکند که‌مااکثریت خانواده خاتماس‌داشته باشیم‌وبهمین‌جهت‌لازم‌است‌رعایت‌اصول اخلاقی‌وانسانی‌رادرحین‌انجام‌کارشمائیم*

آقای‌پایدارسپس‌افزود کارفرماتجارت میکنند وتاجر هم‌جزبردن‌سودچیزی دیگری‌نمیخواهدوکارگران‌بایدمتکی‌به مقررات‌قانون‌کاربوده‌ودرحدودمقررات آن‌قانون‌ازمزایای‌خوداستفاده‌نمایندونتیجه گرفت‌اگرچنانچه مقررات قانون بنحواحسن درموردکارگران‌اجراشودیقیناکارگران‌بادلگرمی‌بیشتری درانجام وظایف خود کوشش‌خواهندنمود*

آقای‌رسولی‌مدیرعامل‌سندیکای‌کارگران‌پشت‌میکروفون‌قرارگرفت‌وپس ازتائیدبیانات آقای‌پایدارافزود: یکی‌ازمشکلات‌عمده‌کارگران‌نداشتن‌سوادمی باشدوبهمین‌جهت سندیکافعالیت مداومی‌برای‌تاسیس کلاسهای‌مبارزه‌بابیسوادی بعمل‌آوردودرنتیجه موفق‌شدباهمکاری ومساعدت قابل‌تقدیر اداره‌فرهنگ‌استان تهران کلاسهائی‌برای‌استفاده‌کارگران دایرنماید وکارگران‌باید موقع‌رامغتنم شمرده‌باجدیت‌زیادبرای‌فراگرفتن‌سواداز کلاسهای مزبوراستفاده‌نمایند

سپس گزارش فعالیتهای‌هفته سندیکارا قرائت‌واظهارامیدواری‌نمود که در آینده‌نزدیك‌قانون‌کار بمرحله‌اجرادرآمدوکارگران نتوانند درسایه فعالیتهای خودازمزایای‌قانونی‌استفاده‌نمایند درخاتمه یکی‌از کارگران صنف خباز بنام آقای‌ناصرمحمد حسن‌اجازه صحبت خواست‌وبیانات‌ناطقین رانائیدنمودوتذکر داد که کارگران‌بایدباس‌وناامیدی‌راازخوددورساخته‌وبایشتکاروفعالیت‌وپشتیبانی وزارت کارانجام‌وظایف اجتماعی‌خود مشغول‌باشند ساعت نه ونیم‌صبح جلسه کنفرانس‌پایان‌یافت*

آقای‌محمدولی‌اله‌مدیر کل‌باستان‌شناسی‌پاکستان بخبرنگارماظهارداشت

درمدت کوتاه‌مسافرت‌خوداز ۳۶اثرباستانی و۷موزه‌دیدن کردم

استادان کاشی کارایرانی صنعت کاشی کاری رابهندبردند

آقای‌محمدولی‌الله مدیر کل‌باستان شناسی‌پاکستان که برای‌شرکت در کنگره‌باستان‌شناسان‌جهان‌باروپا عزیمت‌نموده‌بود هنگام‌مراجعت برای‌بازدیداز آثارتاریخی‌شهرهای مختلف‌ایران وتماس‌باباستان شناسان ایرانی واردتهران‌شده‌ا. شهرهای‌تاریخی کشورما بازدید کرد.

خبرنگارما باآقای محمدولی‌الله مدیر کل‌باستان‌شناسی‌پاکستان که قبل‌ازایام سوکواری تهران‌را ترك نموددرهتل «نورست‌ایران» مصاحبه‌ای‌بعمل‌آورد که ذیلاًبنظر خوانندگان‌میرسد*

محمدولی‌الله

درتاریخ۲۷ تیرماه۱۳۳۶ که بمنظور بازدید آثار باستانی‌واردتهران‌شدم‌سفارت کبرای‌پاکستان‌بامشورت آقای‌مصطفوی رئیس‌اداره‌باستان‌شناسی‌برنامه‌ای‌برای اینجانب‌تنظیم‌نمود. بموجب‌این‌برنامه از آثارباستانی‌تهران‌ـشهرری‌ـاصفهان شیرازـ قهوتیه میلـ وورامین دیدن کردم‌همچنین درتهران ازموزه‌ایران باستان‌ـموزه‌هنرهای‌زیباوموزه‌مردم‌ـ شناسی‌واز موزه‌های‌اصفهان ـشیراز ـتخت‌جمشیدوقم بازدیدنمودم‌وآقای مصطفوی‌نهایت‌محبت‌وهمراهی‌رادرمورد فراهم کردن‌تسهیلات لازم‌جهت‌انجام این بازدیدها بعمل آورد درهمه‌جا گاهی‌باوجود نامناسب‌بودن وضع‌هوا مامورین‌مسئول‌وسیله‌بازدیدآثارباستانی رابرای‌اینجانب‌فراهم‌نمودندتاجائی که توانستم ۳۶اثر باستانی دوره اسلامی و ساسانی‌و۸موزه رادرعرض مدت کوتاه ۱۰روزبازدیدنمایم.

بنظراینجانب بهترین‌ومنظم‌ترین‌و موزنده‌ترین‌موزه‌هاموزه‌ایران‌باستان تهران‌است آثارقدیم‌موجوددراین‌موزه نمودارکلیه‌مراحل‌تاریخی‌ایران‌اززمان پالیولیتك‌هااست‌ودرواقع‌منظره‌وهدف یك‌موزه‌عملی‌باید نمایش‌همین آثارباشد که‌موزه‌ایران‌باستان‌این‌عمل‌رابهترین وجهی‌انجام داده‌است*

شباهت آثار باستانی ایران و پاکستان

برخی از آثار موجودمانند صفحاتی که‌روی آنهاچیزهائی بخط‌میخ‌نوشته شده(یکی طلاودیگری‌نقره) ظروف سفالی‌شهرری وتخت جمشید شباهت کلی‌بظروف‌سفالی‌یافت‌شده‌درپاکستان دردره‌جنجون‌و(بول) دربلوچستان‌دارند دراینجالارمست‌نامی‌ازمینا‌کاری‌برجسته بسیارجالب‌توجه یعنی‌محراب آرامگاه علی‌بن‌جعفر درقم که‌درطبقه‌اول‌تالار آثار اسلامی بمعرض نمایش گذارده‌شده‌بود برده‌شود .

این‌اثرباستانی‌درنوع‌خودبی‌نظیراست درموزه‌های فارس قم قرآنهای خطی بخط‌حضرت‌علی‌بن‌ابی‌طالب‌ـحضرت‌امام رضا ـ سلطان‌ابراهیم‌ـ شاهرخ‌فرزند تیمور (دردوجلد۱۸در۴۸اینچ)شاه‌بیگم ضیاءالسلطنه‌دختر فتحعلشاه(درسال ۱۲۵۶هجری) جلب‌توجه‌مرانمود*

قرآن‌اخیرالذکر بهترین‌وجه‌تذهیب شده‌ودارای‌ترجمه‌فارسی‌است‌واین‌نسخه درواقع‌منحصربفرد وفوق‌العاده گرامی است‌زیرامن‌هرگز قرآنی‌ندیده‌ام که شاهزاده‌ای بخط‌خودنوشته‌باشد واین نشان‌می‌دهد که زنان‌مابفن‌خوشنویسی مباهات‌میکردند .

بدیهی است‌اگر آثار مزبوردر کشور های‌دیگر ومخصوصا کشورهای‌همجوار معرض‌نمایش گذارده‌شود‌موجب‌تقدیر فراوان‌خواهندشد،ونیز‌درتقویت‌وتحکیم روابط‌فرهنگی تاثیر خواهند داشت‌و عظمت‌ایران‌راجلوه‌گر خواهدتمدن‌نمود

ازجمله‌آثارتاریخی که فوق‌العاده موردتوجه اینجانب قرارگرفت‌میتوان نام‌تخت‌جمشید ـ نقش‌رستم‌ـ مسجدشاه اصفهان‌ـ مسجدشاه‌طهران‌ـ مدرسه۴باغ مسجدجامع ـ مجسدشیخ‌لطف‌الله‌ـ قبر باباقاسم‌ـ منارعلی‌ـ منارسربان ـ مناره چهل‌دختران‌دراصفهان‌ـ مسجدوکیل‌ـ آرامگاه‌احمدبن‌موسی‌کاظم(شاه‌چراغ درشیراز‌ـ مقابر گنبدسبز وسیده‌فاطمه‌در قم

مطالعات‌خاص اینجانب‌درموردآثار مزبور ازجهات مختلف‌زیر بوده:

تخت‌جمشید

تاثیر آن‌دردوره‌موریان(قرن‌سوم‌قبل ازمیلاد) نسبت‌به‌صیقل دادن سنگها بطوریکه درستونهاوسرستونهای‌ساخته شده دردوره موریان‌ملاحظه‌مینمائیم* آثارتاریخی کاشی کاری‌مسجدشیخ‌لطف‌الله ومسجدجامع ومدرسه۴باغ ومطالعه آن که‌تاچه‌حد آثار کاشی کاری‌در جاهای دیگر ازقبیل‌لاهور وملتان و وتاکسیلادرپاکستان‌ومخصوصامقایسه این‌کاشیهای‌موجود درمسجدشاه‌جهان‌در تاتا وکاشیهای قلعه‌لاهور نظرایجانب کاشی کاران اصفهانی بودند که‌این‌صنعت راباآنجا کشیدند واکنون‌نیز خواهند توانست دراحیای‌آن‌بما کمك کنند*

ازاصفهان قدیم نیزبازدیدنمودم از این‌نظر که‌به‌بینم آیابعضی‌ازمجله‌های قدیم لاهورباسبك آنهاساخته‌شده‌است اخیر آرامگاههائی‌مانندآرامگاه‌ماقاسم دراصفهان‌ـ گنبدسبز درقم ـقبر طغرل درتهران‌ـقبر علاءالدین در ورامین‌و گنبد های مساجد مهم‌ازنظر تحول وپیشرفتهائی که‌در مراسم معماری‌و ساختمان گنبدها بشکل‌مقرنس‌ولانه زنبوری ومثلث کروی‌حاصل‌شدیعنی موقعی که‌درسه گوشه‌هامثلث‌مربعات‌به هشت‌پر تبدیل‌میشودتا گنبدرانگاهداری کند(وازلحاظ فنی معروف به نقطه تحول‌است) سدارقابل‌ملاحظه‌است‌اینها نکاتی بود که‌بالاخره‌بالیتر بن‌صورت‌در ساختمان گنبدتاج‌ـمسجد شاهی‌در لاهورظاهر شد.

تغییر شکل آرامگاهها ازمربع به دایره وهشت‌پهلو وگنبدها ازصورت مسطح‌بصورت اهرام‌وبعداز مدوربودن بشکل‌شلغمی مظاهر مختلف درایران بچشم‌میخورد وازاینرومطالعه‌این‌قبیل آثاردرایران برای دانشجویان فن معماری‌اسلامی‌دریاکستان‌نهایت‌ضرورت رادارد

این‌آثار برای دانشجویان تاریخ‌و معماری مانند بندمنبع اطلاعات گرانبهائیست وایران‌میتواند باینها افتخارومباهات کند.

مهمترین‌شاهراه

ایران مهمترین‌شاهراهی بوده که نه‌فقط هنرهاوفنون معماری خویش بلکه‌هنرها وفنون‌معماری مصریان‌و یونانیان وبالاخره رومیان راکه در نتیجه‌تماس‌بااین کشورها چه‌ازلحاظ سیاسی‌وچه‌اقتصادی لااقل‌ازشش هزار سال‌قبل‌ازمیلادبعدآموخته بودنخست به‌شمال پاختری‌پاکستان‌وبعدابه‌داخله آن‌شبه‌قاره‌منتقل‌نمود*ساختمان گنبد هاـمنارهاـ مناره‌ها و طاق‌بندی ـ ساختمانهای محرب‌ـمیناتور سازی‌ـ تذهیب کتب‌وجلد کتب وخوش‌نویسی همه‌ازطریق ایران‌بپاکستان‌رفته‌است نقشی که‌در کاخ‌چهلستون‌اصفهان کشیده شده‌ومنظره مجلس‌ضیافتی را که‌شاه عباس کبیر بافتخارهمایون دوم موسس امپراطوری‌مغول‌داده نشان‌میدهد کافی است که‌اهمیت‌این‌تماسهارا‌ظاهر نماید.

آنچه‌مایه‌خوشوقتی‌اینجانب گردیده است‌اینست که صنعت‌کاشیکاری نه‌تنها هنوز رونق‌خودرادرایران حفظ کرده بلکه ازطرف مردم ودولت حمایت‌و تشویق میشود ومانه‌امیدواری‌است که دولت آزمایشگاهی برای‌این‌صنعت‌در موزه‌هنرهای زیبا دایر کرده‌است.

من‌شخصارنگهای جدیدی‌راملاحظه نمودم که‌درنتیجه آزمایش‌درآزمایشگاه پیدا کرده‌اند همچنین‌باآقای‌اعتصامی که‌میگویند دراین‌رشته تخصصی‌دارد ملاقات کردم .

آئینه‌کاری ونقره‌کاری‌را نیزملاحظه نمودم وبهترین نمونه این کارهارا در حرم‌ائمه‌یافتم‌مهمترین‌نمونه آئینه‌کاری دریاکستان درشش‌محال درلاهوراست که بسال ۱۶۳۱ـ۱۶۳۲بعدازمیلاد تکمیل گردید امادرایران قدیمترین اثرآئینه‌کاری‌را درچهلستون اصفهان دیدم که تاریخ‌آن ۱۶۴۸بعدازمیلاد است.آئینه‌کاری شش‌محال روی‌شیشه محدب‌است اماآئینه‌کاری ایران روی شیشه مسطح‌است واین‌قسمت معلوم میدارد که منبع صنعت آئینه کاری پاکستان ازایران جداست .

درخاتمه ازهمکاری ومهمان نوازی مقامات باستان‌شناسی وسایر دوستان ایرانی که درمدت‌اقامت من‌در ایران صمیمانه ابراز محبت کرده اند سپاسگزارم .

اطلاعات کارگری

بازرسی کارگاههای تهران‌وحومه

طی بازرسی که‌توسط بازرسان کارازکارخانجات‌وکارگاههای‌پشم‌پاك کنی البرز ـقالی‌شوئی‌شیمیائی‌وصنعتی‌تهران‌ـپشم‌پاك کنی‌چیت‌سازـشرکت‌سهامی لوبل‌ـپشم‌پاك کنی کمالی ـنگاه‌فردبار ـ قالی‌شوئی مرتضوی‌ـکارخانه اسو شرکت‌کارخانه‌یاکا ـ پشم‌پاك کنی رحیمی نیا ـ کارخانه مبلسازی‌دقت ـپشم پاك کنی رحیم‌زاده‌ـ شرکت‌سهامی مارکارین‌وشرکت‌سهام کارخانجات‌صنعتی وبازرگانی کشور بعمل‌آمده نقائص ازلحاظ امور بهداشتی استحفاظی‌دهم‌چنین بیمه نبودن‌کارگران مشاهده‌شده که‌مراتب ازطرف وزارت‌کار طی‌نامه‌های جداگانه بمسئولین کارخانجات وکارگاههای‌مذکورابلاغ‌تانسبت برفع‌نقائص کارگاه‌خوداقدام ووسایل آسایش‌کارگران راازهرحیث‌فراهم‌نمایند.

نامه‌ای ازسندیکای کارگران خباز

شکایت کارگران خبازی‌بازداشتگاه زندان‌قصر

کارگران خبازی بازداشتگاه زندان‌قصر که درحدود ۳۰نفرمیباشند سندیکای کارگران خبازیهای تهران وحومه شکایت نموده ومدعی هستند که‌آقای عباس‌صبوحی متصدی‌نان زندان‌ازپرداخت حقوق‌تامین‌شده ازطرف تیمسارسرتیپ ضرغام خودداری مینماید .

ضمناکارگران میخواهند که هرچه‌زودتر مقررات بیمه‌های اجتماعی کارگران درباره‌آنان اجرا شود .

سندیکای‌کارگران خبازیهای تهران‌وحومه باتوجه‌باینکه شهربانی کل کشور درامور خبازی زندان قصر اختیارات کلی‌دارد بانقدیم احترام توجه ریاست شهربانی کل کشور را باین‌شکایت جلب مینماید*

-۱۵-

مونیك گفت :

ـخانم من قهرمان‌نیستم .

کورکین که تااینموقع‌حتی‌باسلام‌نگفته بود گفت :

ـ خیلی‌سریع‌نیستندولی‌استیل‌خوب دارید .

پرنسس اصرارمیکرد که مسابقه بدهند*قرارشد دوبست‌مترشنا کنند یعنی‌شش‌بارطول استخررا طی کنند.

ازابتدا «ایگور»جلوتر ازآنها بودومونیك ازترس‌اینکه مبادابه پرنسس برنخوردپشت سراوشنا میکرد*

وقتی‌سومین طول‌را شروع کردندپرنسس فریادزد :

ـ من‌دیگر نمیتوانم بیایم*مونیك شماآبروی زنها راحفظ کنید*

دختر جوان که‌خودراز بادخسته‌نکرده‌بود کم کم‌فاصله‌خودرابا« کورکین» کم کم دودر آخر پنجمین‌طول وقتی ایگور برگشت دست اوبه‌دیواره استخر رسیده

پرنسس که‌روی‌تخته پرش‌ایستاده‌بودومسابقه‌آنهارا تماشامیکرد‌برای تشویق‌دختر جوان‌فریادمیزد.

ـ کمی‌تندتر،مونیك کمی‌تندتر.

وقتی‌همان‌استخررسیدند مونیك‌تمام‌قوای‌خودرامکارانداخت‌ووقتی‌دستش به‌سنك‌دیواراستخرخورد ایگور هنوزباندازه نصف‌قداوبا کناره‌فاصله داشت

ازآب‌بیرون آمدندمردجوان دست‌اورافشرودوبالحن سردی گفت؛

ـبشماتبریك میگویم مادموازل...مادموازل....؟

ـسیلور،مونیك‌سیلوز

صدای‌پرنسس حرف‌آنهاراقطع کرد.

ـمونیك،من‌به‌سالن‌ورزش میروم ...

ودرحالیکه‌دورمیشدفریادزد :

ـشماهم‌وقتی‌خشك شدید پیش‌من‌بیائید .

بسیارخوب،خانم.

انگورآهسته گفت ،

ـ فورابروند . هیچوقت بامن‌تنهانمانید

مونیك بلاتامل براه‌افتاد . هنوز چندقدم ازاستخردور نشده‌بود که «چائو» مستخدمه‌چینی که‌حوله‌ای‌بدست‌داشت دنبالش دوید .

ـاگرمادموازل بخواهید حمام‌آفتاب‌بگیرید یك‌تراس‌خلوت‌هست که میتوانید تنهاباشید

ـمرسی ، الان‌بایدپیش پرنسس بروم.

مونیك باطاق‌خودرفت که‌لباس‌عوض کند واز«چائو» پرسید کـه سالن ورزش کجاست. دخترچینی‌محـل‌آن‌را باونشان‌داد *سالن‌ورزش‌درطبقه اول همان‌عمارت سمت‌استخر واقع‌شده‌بود

وقتی‌مونیك واردسالن ورزش‌شد پرنسس‌روی‌تختی دراز کشیده‌بودویك مردچینی بدنش‌راماساژمیداد*

تامونیك‌را دید گفت:

ـ بعدازخوردن‌صبحانه‌شهرمی‌رویم .چندکاردارم باید انجام‌بدهم*شما هم‌اگر کاری‌داشته‌باشید میتوانید ازموقعیت استفاده کنید *کارهائی راکه داریم‌یادداشت کنید*

دخترجوان معذرت‌خواست کـه‌مدادوکاغذ همراه‌ندارد‌وبرای آوردن کیف‌خود باطاق‌برگشت

وقتی‌وارد اطـاق خودشد «چائو» رادید که مشغول‌مرتب کردن تخت خواب‌بود *بالشهاراجابجامیکرد . بنظرمونیك‌رسید که‌مستخدمه‌چینی‌چیزی رازیربالشها پنهان کرد .

تامونیك‌رادید پرسید:

ـمادموازل، احتیاج‌به‌چیزی دارید؟

دخترجوان جواب‌نداد کیف خودراباز کرد چندلحظه محتویات آنرا زیرورو کرد. مثل‌اینکه‌ناگهان فکری‌بخاطرش رسیده‌باشد بطرف‌تخت‌رفت. دست‌رازیر بالشها برد و گفت:

ـ میل اینکه یك دستمال اینجـا گذاشتم شمـا چیزی زیر بالش ندیدید؟

چائو جواب داد:

ـدادم شویند .

مونیك‌ازاینکه زیربالشها چیزی پیدانکرد متعجب شد. چائوبا قیافه معصوم‌اورانگاه‌میکرد

وقتی‌دوباره‌ازپله هاپائین‌میرفت بخود گفت :

«باید براعصابم حاکم باشم. من بیجهت همه جا آدمکش وجاسوس میبینم.»

بعدتبسم برلب‌آورد، برای‌اولین‌بار کلمه‌جاسوس بمغزش راه میبافت. فکر کرد که خودش‌رل یك جاسوس‌رابازی‌میکند*

سری‌تکان‌داد وبازبخود گفت:

«نه‌این‌کلمه‌را نباید استعمال کرد، کلمه‌زشتی است. بهتراست بگوئید مامور مخفی.»

وقتی‌سالن ورزش‌برگشت پرنسس‌هنوز باصبروحوصله شکنجه زیبائی راتحمل میکرد.

سربلند کرد و گفت:

ـ یادداشت کنید، مونیك، باید بیانك بروم، پیش‌مرودزی دوزبروم، بایدشمابروبدسلمانی برایموقت بگیریدوآنموقع منهم‌سری بیکی‌ازدوستانم می‌زنم***

ـ پس‌آدرس سلمانیتان رابمن‌میدهید؟

ـ خودم‌شمارا جلوی‌سالن سلمانی‌پیاده خواهم کرد.

وقتی‌از«فانك‌وو» وقت گرفتید یکساعت‌وقت‌دارید که کارهای شخصی خودتان بپردازید بعددرکافه بزرگ«کوینز رود» بمن‌ملحق خواهیدشد.

پرنسس«چلیابروسکوی» از جابرخاست و«نیکو» خدمتکار مخصوصش یك‌روبدوشامپرابر بشمی تن‌او کرد.

پرنسس گفت:

ـبیائیدد ویم صبحانه بخوریم.

این‌آب تنی‌وماساژاشتهای مراباز کرده‌است.

سرمیز صبحانه دریك‌اطاق کوچك نشستند صبحانه مفصل‌مرکب‌ازچای ومیوه وگوشت سرخ کرده روی‌میزچیده شدچون «ایگور کورکین» سرمیز حاضرنشده بودمونیك تعجب کردوعلت غیبت‌اورا‌پرسید.

ـ مگر کنت‌ایگورصبحانه راباما نمیخورد؟

پرنسس بانیسم جواب‌داد:

ـ کنت‌ایگورمیگوید که علاقه‌ای بآشامیدن‌علفهای خشك وآب گرم نداردابن‌لقبی‌است که‌بچای‌داده‌است راستی فراموش کردم که شما فرانسوی هستیدو یقینا قهوه‌رابچای‌ترجیح‌میدهید.

ـصبح‌هاچای‌را بیشتر دوست‌دارم،خانم.

ـچیزدیگری‌میل‌دارید،مونیك !

ـنه،متشکرم‌خانم.

پرنسس‌فنجان‌خودراروی‌میز گذاشت‌و گفت:

ـتامن‌لباسهرا میپوشم خواهش‌میکنم گلهای سالن‌را تازه کنید .اگر «موریس» راننده‌من آمدباو بگوئید که امروز بشهرمیرویم

وقتی‌مونیك واردسالن‌شدسرپیشخدمتی که‌روزپیش‌دررابرویش باز کرده بودباچندبسته گل‌انتظارش‌رامیکشید*

دخترجوان دراین‌موقع‌فکر کرد که زندگی‌این‌خانم مثل‌یك بالت با برنامه‌وحرکات‌منظم‌ومرتب‌پیش‌میرود.

تازه گلهای تازه‌رادر گلدان‌هاجاداده بود که راننده‌باکت‌سفیدوارد‌شد.

راننده یك اروپائی بلندقدبود سرش‌را تراشیده بود ولی سبیل‌سفید بلندی‌داشت ویك تکه ریش بین‌لب‌پائین‌وچانه‌اش‌دیده‌میشد.

خبرنگاران ما از شهرستانها اطلاع میدهند

از: فالح صفت — خبرنگار صومعه‌سرا

لااقل ..؟

خیلی در دل کردیم خیلی از وضع آشفته وپریشان خود نالیدیم، دامن هر کس را بامید اینکه گوشه چشمی بشهر نفرین شده «صومعه‌سرا» بیفکند بوسیدیم وبوئیدیم بارها همین صفحهٔ شهرستانهای «اطلاعات» را باداستان دلخراش زندگی خودسیاه کردیم اما چه‌فایده که نه دادرسی پیدا شد تا بدرد دلهای ما رسیدگی کند ونه گوش شنوائی متوجه صدای ما گردید.

چندی پیش بیمارستانی بهمت یکی از شهرداران احداث شد ومردم نیز تا آنجا که توانستند از عمل شهرداری پشتیبانی کردند ولی معلوم نشد که بچه جهت وزارت بهداری از اعزام دکتر، دارو وپرستار وسایر لوازمات این بیمارستان خودداری کرد وبا اینکه تا بحال چندین بار در روزنامه‌ها این مطلب را یادآور کرده وهزاران نامه وتلگراف بوزارت بهداری مخابره نموده‌ایم که برای استفاده اهالی از این بیمارستان اقلا چند نفر دکتر بفرستید عملا اقدامی نکرده‌اند.

وضع فرهنگ مائیز تعریفی ندارد. برای یك کلاس ششم متوسطه چندسال است که مردم پافشاری می کنند، فارغ التحصیلان کلاس پنجم متوسطه از تحصیل باز میمانند. اما وزارت فرهنگ هنوز در صدور دستور تاسیس کلاس ششم متوسطه مردد ومشکوك مانده است!

ازسایر ادارات، از ترقی قیمتها وسایر مشکلات چیزی نمیگوئیم ولی حداقل ازمقامات عالیرتبه دولتی تقاضادارم که بوضع بهداشت وفرهنگ صومعه‌سرا رسیدگی نمایند.

واقعه عجیب

مسافری فریاد زد تورا بخدا نگهدار من میخواهم بمیرم

راننده اتومبیل را نگهداشت و با لحن تمسخر آمیزی گفت بفرمائید آقا دارفانی را وداع کنید

«مرتضی» از اتومبیل پیاده‌شده کنار خیابان دراز کشید وچشم ازجهان بست

چندروز قبل واقعه جالبی درخیابان نشاط اصفهان رخ‌داد که هنوز هم نقل محافل ومجالس است. جریان واقعه ازاین قرار است (مرتضی سعادت) اهل «جرقویه» که قریب ۶۸ سال داشت باتفاق خانواده خویش بوسیله یك اتومبیل «کمانکار» بطرف اصفهان حرکت میکند وی پس از ورود باصفهان درخیابان نشاط ناگهان بدون هیچگونه مقدمه‌ای با صدای لرزانی رو براننده کرده ومی گوید:

ـ احمدجان ترا بخدا اتومبیل را نگهدار من حالم خوش نیست میخواهم بمیرم!

راننده ازصحبت آقای سعادت بخنده میافتد وپس از نگهداشتن اتومبیل رو بوی کرده وبالحن تمسخر آمیزی میگوید حضرت آقای غیبگو بفرمائید پائین ودارفانی را وداع کنید!

آقای سعادت بی اعتنا بگفته‌های تمسخر آمیز راننده ازاتومبیل پیاده‌شده وداخل پیاده‌رو می‌شود وپس از گفتن کلمه شهادت نقش برزمین می گردد.

راننده که هنوز فکر میکرد آقای سعادت مشغول شوخی است در حالی که قاه قاه می‌خندید فریاد کشید: «مراوو! آقای سعادت مراوو! خوب رل خودت را بازمیکنی بلند شو بلند شو دست ازاین مسخره بازی بردار اما کار وزندگی داریم» اما وقتیکه درمیان بهت وحیرت خانواده سعادت وجمعیت عابرین نبض اورا در دست گرفت ناگهان ازوحشت فریاد کشید، بکقدم بعقب برداشت وبا صدای لرزانی گفت: عجیب ـ نبضش ایستاده، نفس نمی کشید. بکلی مرده است.

جریان باداره پزشکی قانونی اطلاع داده‌شد وجسد مرحوم سعادت پس ازمعاینه پزشك وانجام تشریفات قانونی بخاك سپرده شد.

اخبار شهرستانها

کلاردشت ـ آقای پرویز شوقی بخشدار ـ آقای استوار احمد پدبدی فرمانده دستهٔ ژاندارمری

سولده ـ آقای گروهبان حقیری فرمانده دسته ژاندارمری

بروجرد ـ آقای مهاجر رئیس اداره دارائی ـ آقای سرهنگ احمدی رئیس شهربانی ـ آقای شهنواز رئیس اداره قندوشکر

بهبهان ـ آقای فرخ رئیس اداره گمرك

ملایر ـ آقای مهندس آسائی رئیس اداره قندوشکر

بندر «بتن» یا ستاد قاچاقچیان جنوب

شیوخ محلی فرمان داده‌اند

بیل و کلنك را زمین بگذارید و قاچاق فروشی کنید!

خبرنگارما ازبوشهر طی گزارشی مینویسد: ازشهریور ۱۳۲۰ تاکنون بندر «بتن» که موقعیت طبیعی آن برای حمل ونقل کالاهای قاچاق فوق‌العاده مناسب است بستاد قاچاقچیان جسور جنوب مبدل شده وطبق اطلاع روزانه دهها بار کالای قاچاق وارد این بندر میشود

درزمان شاهنشاه فقید اهالی این بندر مرزی بکار زراعت اشتغال داشتند وتقریبا کسی جرئت ورود وخروج کالای قاچاق را بخود نمیداد ماپس ازشهریور ۲۰ شیوخ این ناحیه عملا بمردم فرمان دادند که بیل و کلنك را بزمین بگذارید وقاچاق فروشی کنید!

بدبختانه سلت اعمال نفوذ همین شیوخ تاکنون دفتر گمرکی دراین بندر تاسیس نشده واحیانا اگر کسی هم بخواهد بوسیله‌ای جلو اعمال خودسرانه این عده را بگیرد جانش در معرض خطر قرار میگیرد

اهالی بندر بوشهر بخصوص بازرگانان صحیح العملی که مخالف فروش کالاهای قاچاق میباشند ولی ورود سیل کالای قاچاق ازطریق این بندر آنها را در معرض ورشکستگی قرار داده است از مقامات مارکز انتظار دارند که باتاسیس دفتر گمرکی در بندر «بتن» بوضع نامطلوب فعلی خاتمه دهند

بزلزله زدگان اینقریه هم کمك کنید

خبرنگارما از سولده مازندران گزارش میدهد: براثر وقوع زلزله اخیر بیشتر خانه ها و اماکن «رستم رود» که یکی از نقاط زلزله زده میباشد ترك برداشته وتعدادی از آنها نیز بکلی ویران شده است وساکنین قریه مزبور نیز ازبیم خرابی آنها جرأت رفتن بخانه‌های خودرا ندارند و بواسطه عدم بضاعت هم قادر بتعمیر آنها نیستند وانتظار دارند سازمانهای خیریه و اولیای مربوطه نسبت بتعمیر وساختمان منازل آنها قبل از فرارسیدن ایام پائیز وزمستان توجهی بشود.

تودیع بارئیس کارخانه قند

محصول چغندر به ۷۰ هزار تن رسیده است

چندروز قبل بمناسبت انتقال آقای مهندس صفری رئیس کارخانه قندشاه‌آباد غرب بمرکز مجلس تودیعی باحضور عده‌ای از رؤسای دوایر دولتی وجمعی از کارگران وکشاورزان تشکیل گردید.

دراین مجلس نماینده کشاورزان چغندرکار، ضمن اظهار تأسف از انتقال آقای مهندس صفری اظهار داشت که براثر مساعی ایشان میزان تولید چغندر قندشاه‌آباد غرب درسال جاری بهفتاد هزار تن رسیده است واین امر درتاریخ فعالیت کشاورزی این سامان بیسابقه بوده است.

آقای مهندس صفری پس از خداحافظی با حاضرین بطرف تهران حرکت کرد.

بازگشت ورزشکاران پیروز

خبرنگارما ازمشهد مینویسد چند روز قبل ورزشکاران تیم والیبال و بسکتبال مشهد که ازطرف انجمن تربیت بدنی استان نهم بمنشور شرکت در مسابقات قهرمانی کشور به تبریز اعزام شده بودند بمشهد واردشدند.

ورزشکاران اعزامی بین شانزده شهرستان شرکت کنند مقام سوم قهرمانی کشوررا درقسمت‌های والیبال وبسکتبال احراز نموده وبدریافت پانزده عدد مدال قهرمانی مفتخر گردیده‌اند.

هنگام ورود قهرمانان ازطرف عده زیادی ازاهالی وورزشکاران و ورزش دوستان در ایستگاه راه‌آهن مشهد استقبال گرمی از آنان بعمل آمد.

شهردار مشهد استعفا داد

شهردار جدید فعلا درآمریکا بسر میبرد

خبرنگارما ازمشهد گزارش میدهد: چندروز قبل آقای روحانی شهردار مشهد طی نامه‌ای بدون ذکر علت ازمقام خویش استعفا داد.

انجمن شهر نیز ضمن اظهار تشکر ازخدمات آقای روحانی استعفای ویرا مورد قبول قرارداد وبرای انتخاب شهردار جدید واردشور گردید.

سرانجام پس ازمذاکرات طولانی ومفصلی آقای اقبال شهردار اسبق را که سال گذشته بدعوت دولت آمریکا برای مطالعه درامور شهرداریها بآنکشور عزیمت نموده وفعلا درآنجا بسر میبرد بسمت شهردار جدید مشهد انتخاب کردوجریان بوسیله تلگراف بایشان مخابره شد.

در دهانه غارمغان

یك کاروان کوهنوردی از غار مغان بازدید کرد

خبرنگارما ازمشهد مینویسد: چندروز قبل بمناسبت ورود آقایان معرفت وچهره‌نگار دونفر از کوهنوران ورزیده شیراز بمشهد هیئت کوهنوردی خراسان یك برنامه جالب کوهنوردی تنظیم نمود وطبق برنامه مزبور کاروانی باشرکت عده‌ای از کوهنوردان مشهد برای بازدید از غارمغان بآنسمت عزیمت نمود.

کوهنوردان مزبور پس از مشاهده غارمغان واجرای برنامه‌های دیگر بمشهد مراجعت کردند.

درعکس بالا کوهنوردان مشهد در دهانه غارمغان دیده میشوند.

خلاصهٔ خبرهای شهرستانها

پهلویدژ ـ اداره بهداری ازمحل سابق بساختمان آبرومندی واقع درخیابان حافظ انتقال یافت وبامساعی آقای دکتر پازوکی سروصورتی بوضع آن داده شده است.

بندر بوشهر ـ چون کارخانه یخ اعتماد به علت نداشتن آمونیاك تعطیل شده بود بوسیله شهرداری روزانه ۸۰ قالب یخ ازبرازجان آورده میشود.

اصفهان ـ بنابدستور آقای استاندار یکدستگاه «بولدوزر» ازطرف شرکت ملی نفت مشغول تسطیح جاده «فلاورجان» به نجف آباد شده است.

شیروان ـ فدراسیون کشتی شیروان بمنظور تشویق ورزشکاران مسابقه‌ای بین کشتی گیران شهر درچندوزن ترتیب داد که مدت دوشب ادامه داشت ودر خاتمه جوایزی بین قهرمانان توزیع گردید.

ساوه ـ ازشدت بیماری آنفلوآنزا که مدتی بود درشهر وحومه شیوع یافته بود کاسته شده است وتاکنون سه هزار آسپرین ازطرف بهداری بین بیماران توزیع گردیده.

شیروان ـ اخیرا اداره ثبت شیروان بنا بپیشنهاد اداره ثبت اسناد استان نهم وموافقت وزارت دادگستری مستقل شده است.

ساری ـ امتحانات تجدیدی کلاس ششم دبستانهای پسرانه ساری وحومه درروز نهم ودخترانه درروزهای دهم ویازدهم شهریورماه تعیین واعلام شده است.

گمیشان ـ تاکنون برای تامین آب آشامیدنی اهالی گمیشان اقدامی بعمل نیامده وهنوز بین شهرداری وسازمان برنامه مکاتبه دراینمورد ادامه دارد.

بوشهر ـ آقای جوادصاحب اختیاری رئیس دارائی بوشهر که برای انجام کارهای اداری شیراز عزیمت کرده بود واردبوشهر شد.

گمیشان ـ شیوع بیماری آنفلوآنزا وبودن دارو در گمیشان اهالی راسخت ناراحت کرده است انتظار دارند وزارت بهداری باین موضوع توجهی مبذول دارد.

جدولسازی معابر تمام شده است

واکنون نوبت اسفالت خیابانهاست

خبرنگارما ازساوه می‌نویسد: جدولسازی خیابانهای شهرساوه که ازچندماه قبل ازمحل اعتبار دومیلیون ریال آغاز شده بود تااواخر مردادماه جاری خاتمه خواهدیافت واینك خیابانها ومعابر شهر آماده اسفالت میباشد وضرورت دارد تا قبل از فرارسیدن ایام بارندگی وسرما زیرسازی واسفالت این معابر انجام گیرد و بقرار اطلاع گزارشی نیز ازطرف شهرداری بوزارت کشور ارسال شده است وطبق اظهار آقای شهردار ساوه شهرداری درانتظار وصول دستور وزارت کشور است.

بلاتکلیفند

خبرنگارما ازفریدونکنار مینویسد چندی قبل سه نفر از روستا زادگان برای تحصیل کشاورزی بسه کشور آلمان اعزام شدند ویس ازخاتمه دوران تحصیلی خویش بفریدونکنار مراجعت کردند.

قرار بود پس ازمراجعت این سه نفر بهر یك قطعه زمینی داده شود تا بکار زراعت مشغول شوند ولی متاسفانه تاکنون در این باره اقدامی نشده است.

برای تاسیس یك کارخانه قند درمشهد

شرکتی با سرمایه چهارصد میلیون ریال تشکیل گردید

چندروز قبل بنا بدعوت آقای مؤیدثابتی سناتور خراسان جلسه‌ای باحضور عده‌ای ازمالکین وبازرگانان ومحترمین دراطاق بازرگانی مشهد تشکیل گردید.

دراین جلسه آقای مؤیدثابتی ابتدا پیرامون تأسیس کارخانه‌های صنعتی بخصوص کارخانه قند بیاناتی ایراد واز مدعوین درخواست نمود که بمنظور تأسیس یك کارخانه قند شرکتی باسرمایه ۴۰ میلیون ریال تشکیل دهند.

پیشنهاد آقای مؤیدثابتی بلافاصله مورد توجه حضار قرار گرفت ودرهمان جلسه ۳۲ هزار سهم تعهد نمودند ودرضمن عده‌ای نیز با کثریت آراء سمت هیئت موسس شرکت مزبور انتخاب شدند تاهرچه زودتر اساسنامه مربوطه را تنظیم نمایند.

سرخك و اسهال

خبرنگارما ازفیروزکوه گزارش میدهد چندروزاست بیماری سرخك ویك نوع اسهال درفیروزکوه شایع شده وعده‌ای رامبتلا نموده است.

خوشبختانه این بیماری تاکنون تلفاتی نداشته ولی اهالی انتظار دارند برای معالجه وجلوگیری ازشیوع این مرض اقدامی بشود.

باتعطیل کارخانه چوب‌بری «تمیشان»

عده کثیری کارگر سرگردانند

خبرنگارما ازسولده مازندران اطلاع می‌دهد: کارخانه بزرگ چوب‌بری «تمیشان» که درزمان اعلیحضرت فقید ساخته شده است وقریب پانصد نفر کارگر درآن کار میکرد ازسال ۱۳۳۰ بچند نفر اجاره داده شد این عده نیز دراین مدت سودفراوانی ازآن بدست آوردند ولی از فروردین سال ۳۵ معلوم نیست بچه علتی کارخانه مزبور را بکلی تعطیل کردند و کارگران آنراهم بدون پرداخت دستمزد اخراج نمودند فعلا کارگران مزبور که هریك دارای چند سر عائله میباشند سرگردان وبلاتکلیفند وازاولیای امور تقاضادارند توجهی بوضع آنها بشود.

بیمارستان بی‌سرپرست و بیمارستان بی‌دارو.

دردی ازمردم دوا نخواهد کرد

چندی است که بهداری نائین فاقد رئیس میباشد وفقط آقای دکتر حائریان دربهداری مشغول کارمیباشد که خود او نیز چندروزی است بیمار شده وبااین وضع مراجعین به بهداری مشغول سرگردان وبلاتکلیفند ودراین ایام نیز که بیماری «آنفلوآنزا» شدت در نائین شیوع یافته تعداد مراجعین بیمارستان نیز کاملا افزوده شده است علاوه براین بیمارستان مزبور فاقد ساده‌ترین داروها میباشد تقاضای اهالی اینستکه به بهداری نائین بیش ازاین توجه شود وبااعزام رئیس بهداری وارسال دارو احتیاجات مراجعین ووسیله معالجه بیماران را تامین کنند.

رئیس بهداری دماوندوفیروزکوه

چندروز قبل مصاحبه‌ای درباره اقدامات بهداشتی که ازطرف آقای دکتر انواری رئیس بهداری وبیمارستان دماوندوفیروزکوه دراین مناطق انجام گرفته است درج شد

دراین مصاحبه سمت آقای دکتر انواری که ریاست بهداری دماوند و فیروزکوه میباشد تنها ریاست بهداری فیروزکوه درج گردیده بود که باینوسیله تصحیح میگردد

ساختمان آموزشگاهها متوقف شد

خبرنگارما ازبوشهر اطلاع میدهد: سه سال قبل از محل اعتبارات بانك ساختمانی، ساختمان دوباب آموزشگاه نوبنیاد آغازشده بود ودراین مدت هرچند وقت یکبار بعلت تمام شدن اعتبار عملیات ساختمانی آن متوقف میشد وفقط چندکارگر درآن بکندی کار میکردند تااینکه اخیرا بعلت عدم پرداخت پول بمقاطعه کار مربوطه عملیات ساختمان آن بطورکلی متوقف وتعطیل گردید.

انتظار میرود اولیای مربوطه باتوجه بوضع فرهنگ آن شهرستان نسبت باتمام ساختمانهای مزبور اقدام مثبتی بعمل آورند

اتش زدند

خبرنگارما از صومعه‌سرا گزارش میدهد چندروز قبل عده ای ناشناس منزل شخصی بنام (حسن یوسفی) را آتش زده وفرار نمودند.

بخشدار محل پس ازاطلاع ازجریان واقعه شخصا باتفاق شهر دارو عده‌ای از معتمدین محل ازمنزل یوسفی بازدید نمود ودستوراتی برای دستگیری مسببین این عمل صادر کرد

تنزل قیمت یخ

خبرنگارما ازشهسوار مینویسد: اخیرا یك کارخانه یخسازی بهمت یکی ازسرمایه‌داران محلی در نه کیلومتری شهر نصب گردیده وبهره برداری ازآن آغازشده است.

اینکارخانه روزانه سه تن یخ تولید میکند ومحصول آن سبب گردیده که بهای یخ از کیلوئی ده ریال بدوریال ونیم تقلیل یافته است.

دیوانه‌ای دوآمپول بخود تزریق کرد و آنا جان سپرد

چندروز قبل شخص دیوانه‌ای بنام «صادق فرید» دوعدد آمپول «فرنازول» را که پزشك برای تزریق در دوروز تجویز کرده بود پنهان ازاقوام و نزدیکانش در گوشه خلوتی شخصا به بازوی خود تزریق نمود درنتیجه آنا جان سپرد.

صادق فرید درحدود سی سال داشت وچون از خانواده ثروتمندی بود بدون مراجعه بدارالمجانین تحت نظر پزشك خصوصی معالجه میشد.

جسد فرید پس ازانجام تشریفات قانونی بخاك سپرده شد

حقوق نداده‌اند

خبرنگارما ازرامیان اطلاع میدهد. با اینکه هم اکنون نیمه دوم مرداد میباشد کارمندان جنگل داری رامیان حقوق تیرماه خودرا دریافت نداشته‌اند وازاین حیث درمضیقه میباشند

۱۳ — بر باد رفته

ـ ازخیلی چیزها، چیزهائیکه اگر انسان آنهارا بزبان بیاورد مسخره بنظر میرسد: ولی اگر بخواهم انگشت روشان بگذارم باید بگویم که بیشتر ازاین ترسیده‌ام که زندگی یك مرتبه روی حقیقتش رابمن نمایانده همه آن دلبستگیهای کوچکی که روی هم جمع میشدند وزندگی رامطبوع میکردند همه آنها تلخ ونامطبوع وناگوار شده‌اند راستش این است که اسکارلت خیلی متاسفم ازاینکه زیبائی زندگی قدیم را که آن همه دوست داشته‌ام ازدست داده‌ام بین دوست من قبل ازجنك زندگی زیبا ودوست داشتنی بود یك جلال وابهمتی داشت مثل آثار هنری یونانیان یك عظمت وتکامل وتناسبی داشت شاید برای همه اینطور نبود حالا میتوانم این نکته رابفهمم ولی برای من که درملك دوازده بلوط زندگی میکردم واقعا زندگی یك جمال وفریبندگی واقعی داشت من بآن نوع زندگی تعلق داشتم، قسمتی ازآن بودم حالا که آن زندگی ازبین رفته وازآن عالم بیرون رانده شده‌ام میترسم حالا میفهمم که درآن روزها من سیمای واقعی حیات رانمیدیدم بلکه آنچه میدیدم سایه‌ای ازآن بود ببین اسکارلت حقیقت این است که من آنروز هاازهرچه که درسایه ابهام نبود میگریختم چه مردم بودند وچه چیزهای دیگر ازمزاحمتشان نفرت داشتم حتی اسکارلت ازتو که یك یار چه شور وحیات وسرزندگی بودی میگریختم ازتو دوری میکردم وآنوقت مثل آدمهای ترسوی خیالباف بطرف همان زندگی پرابهام و رویائی خودپناه میبردم.

ـ ولی... ولی... ملانی چطور؟

ـ ملانی خودش مثل یك خواب وخیال، وجود آرامی بود که قسمتی ازرؤیای مرا تشکیل میداد برای همین، من زندگی رابااو شروع کردم اگر جنك شروع نشده بود همهٔ عمر در کمال آسودگی باهم زندگی میکردیم ودرهمانجا، مثل اینکه مارا بخاك سپرده باشند، ساکت ودورافتاده گذران عمر خودمان را میدیدیم اماوقتی این جنك لعنتی شروع شد زندگی، همین زندگی تلخ ووحشتناك صورت خودرا بمانشان داد. اولین باریکه من پا بمیدان جنك گذاشتم اگر یادت باشد گردنهٔ «بول‌رن» بود دوستان دوران کودکی خودم راباچشم میدیدم که درمقابل انفجار گلوله توپها وخمپاره‌ها قطعه‌قطعه میشدند. فریاد واستغاثهٔ جوانهائیکه میمردند وشیهه اسبهائیکه جان میدادند رانمادرگ صدامیکرد. هرطرف که نگاه میکردم خون بود ومرگ. حتی موقعیکه دشمنی راباضرب گلوله ازپامیانداختم همینطور بود اما اینها سرحد آن چیزهای وحشتناکی که دردوران جنك دیدم نبود آنچه بدتر ازهمه این جنك برمن وارد کرد این بود که مجبور شدم بامردمی که همیشه ازآنها میگریختم زندگی کنم.

ببین اسکارلت، من تمام عمرم خودم را ازمردم کنار کشیدم وجزتك تك بادوستانیکه آنهارا انتخاب کرده بودم معاشرت نمیکردم ولی جنك بمن آموخت که من راه خطا میرفتم و آن دنیائیکه من برای خودم پدید آورده بودم دنیای واقعی نبود. این جنك بمن نشان داد که مردم واقعا که هستند ولی بدبختانه بمن نیاموخت که چطور باآنها زندگی کنم. وازاین میترسم که عاقبت بمیرم وهیچوقت یادنگیرم که چطور باآنها باشم. الآن باین حقیقت رسیده‌ام که من برای اینکه ازخودم وهمسر وکودکم نگهداری کنم باید با مردمی معاشر باشم که هیچ وجه مشترکی باآنها ندارم. امروز اسکارلت، تو برای خاطر آنکه آنروزها متعلق باین جهان بودی امروز هم مرکب زندگی را مطابق میل خودت میچرخانی ولی من چه بکنم؟ کجا بروم؟ چطور باین مردم سازم؟ چطور راه خودم رادراین ازدحام باز کنم؟ بتو گفتم که من میترسم!

درآن حال که صدای بم ومصمم اونگه‌ش میرسید وازاحساسی پرده برمیداشت که برای مصاحبش قابل فهم نبود اسکارلت میکوشید تك تك، کلمات ومفاهیم سخنان اورا بچسبد وبشیوهٔ فکر اوبپرد باوجود این هروقت که اشلی سکوت میکرد همان کلمات ومفاهیم مثل پرندگان وحشی ازحافظه‌اش میگریختند میفهمید که رنجی نیرومند بانهایت شفاوت وبیرحمی دوستش رابسوئی میکشاند اما قادر نبود آن جهت رانشخیص دهد واز انگیزه رابفهمد.

از خبرنگار ما در پاریس

یك شهر جهانی در کنار پاریس

مسابقات دانشجویان جهان در کجا انجام میشود؟

مسابقات جهانی دانشجویان درماه اکتبر درشهر پاریس انجام میگیرد. همانطور که خوانندگان اطلاع دارند چندی پیش شاهنشاه ماشرکت ورزشکاران ایرانی دراین مسابقات موافقت کردند وعنقریب این ورزشکاران بسوی فرانسه عزیمت خواهند کرد.

دولت فرانسه وسازمانهای دانشجوئی فرانسه خود را برای پذیرائی از ورزشکاران کشورهای مختلف جهان آماده میکنند محلی که برای مسکن دادن ورزشکاران درنظر گرفته شده است کوی دانشجویان دانشگاه پاریس است.

این کوی دانشگاه دومین موسسه بزرگی است که درشهر پاریس برای دانشجویان ساخته شده است اولین کوی دانشگاه پاریس تااندازه‌ئی جنبه خصوصی وبین المللی دارد بدین ترتیب که کشور های مختلف جهان هریك برای دانشجویان خود منزلی درزمین هائی که تخصیص باین موسسه داده شده ساخته‌اند.

این ساختمانها تحت نظر یك اداره مستقل اداره میشود مسئله مسکن محصلین درپاریس یکی ازمشکل ترین مسائلی است که موسسات فرهنگی فرانسه باآن روبرو هستند. باتوجه به این نکته که هرسال تعداد دانشجویان در پاریس روبافزایش می‌رود بخوبی متوجه اهمیت تامین خانه برای دانشجویان میشویم.

یکی از ساختمانهای کوی جدید دانشجویان پاریس

دانشجویان تشکیل نمیدهند بلکه علاوه‌بر ایشان عده‌ای از استادان و دانشیاران دانشگاه پاریس درعمارات دانشجوئی منزل دارند وظیفه این استادان کمك وراهنمائی محصلین رشته های مختلف درتحصیل می‌باشد باین ترتیب مثلا اکثر دانشجویان طب یا ادبیات یاعلوم زیر نظر استادان مربوط بتحقیق ومطالعه می‌پردازند

برای تامین غذای دانشجویان رستوران بزرگی ساخته شده که هروعده ۳۰۰۰ نفر راغذا می‌دهد

مسابقات دانشجوئی پاریس

دراین شهر کوچك است که دانشجویان کشورهای مختلف دنیا هنگام مسابقات دانشجویان مسکن خواهند گزید. در مسابقات جهانی دانشجویان باشکار یك فرانسوی بنام (ژان پوتی ژان) درسال ۱۹۲۳ ایجاد شد. این مسابقات تاسال ۱۹۳۹ تحت نظر سازمان جهانی دانشجویان هرساله انجام میشد. درپایان جنك دوم جهانی مسابقات دانشجوئی تا سال ۱۹۴۷ مرتبا انجام شد اما انشعابی که درآن هنگام در سازمان جهانی دانشجویان بوقوع پیوست موجب دودستگی دانشجویان گردید در این هنگام سازمان دانشجوئی متمایل بچپ بایجاد سازمان جهانی ورزش دانشگاهی اقدام کرد اما دانشجویان فرانسه از شرکت درمسابقات این دوسازمان خودداری کردند اکنون سازمان دانشجویان فرانسه می‌کوشد که دوباره وحدت تشکیلات دانشجوئی جهان را بوجود آورده اما کوشش های ایشان تاکنون بدون نتیجه مانده است.

بااینحال این دوسازمان موافقت کردند که امسال درجشن ۵۰ ساله تشکیل سازمان ملی دانشجویان فرانسه شرکت جویند باین مناسبت است که محصلین ۳۰ کشور مختلف جهان بپاریس میآیند قریب بدو هزار نفر ورزشکار در رشته‌های دوومیدانی ـ شنا ـ شمشیربازی ـ تنیس ـ باسکتبال و والیبال بایکدیگر مسابقه خواهند داد.

خانه برای محصلین

هرساله ٤ درصد بعده دانشجویان اضافه میشود. درنتیجه درسال ۱۹۶۲ تعداد دانشجویان به دویست هزار نفر خواهد رسید.

اغلب این دانشجویان احتیاج به منزل و مسکن دارند و همین امر است که دولت را موظف بساختن عمارت جدیدی برای دانشجویان می کند.

کوی دانشجویان دانشگاه پاریس در سال گذشته افتتاح شد ولی هنوز تمام کارهای ساختمانی آن به اتمام نرسیده. دراین شهر کوچك دانشجوئی ۱۸۹۰ نفر دانشجو و ٤۳۰ نفر دانشجوی متاهل ساکن هستند این موسسه عظیم درحومه پاریس قرار دارد دانشجویان بااستفاده از راه آهن مخصوص درعرض بیست دقیقه می‌توانند بمرکز تحصیلی خود برسند. این ساختمانها باجدیدترین اصول معماری ساخته شده وازتازه‌ترین وسائل آسایش وراحتی برخوردار است. شهر دانشجویان دانشگاه پاریس ازهشت عمارت بزرگ ترکیب شده وهریك از این عمارات دارای تالارهای مختلف سخنرانی ـ سینما ـ تلویزیون وپینگ پنگ وغیره است.

هر اطاق دارای حمام وروشوئی میباشد. دانشجویان متأهل درقسمتی زندگی میکنند که دارای تشکیلات کاملا جداگانه ایست.

ازچندسال پیش تعداد کسانی که قبل ازاتمام تحصیلات بزناشوئی اقدام میکردند روزبروز درفرانسه اضافه میشود. مسئله تامین مسکن برای دانشجویان متاهل ازاهم مسائل و مشکلات سازمانهای فرهنگی فرانسه بود بااافتتاح این کوی دانشگاه قدم بزرگی درراه تأمین رفاه دانشجویان برداشته شده است. آپارتمان های کوچك متاهلین ازدواطاق یك حمام وروشوئی ویك آشپزخانه تشکیل شده است. اسباب واثاثیه اطاق ازجدیدترین وبهترین وسائل ممکنه انتخاب شده است. درنظر است که برای فرزندان دانشجویان کودکستان ودبستانی ساخته شود.

دانشجویان در اداره شهر خود شرکت می‌جویند

یکی دیگر از ابتکاراتی که در تشکیلات این شهر دانشجوئی شده اصل همکاری دانشجویان با کارمندان اداری است بعبارت دیگر درکلیه شوراها عده‌ای از دانشجویان با کارمندان همکاری کرده وبراخذ تصمیمات شرکت می کنند تنها تصمیم هیئت مدیره کوی دانشگاه نیست که دانشجوئی را اجازه سکونت میدهد نمایندگان خود دانشجویان نیز باید با این امر موافقت کنند

ساکنین این شهر کوچك را تنها

فراموش نکنید

در کنار دریا ـ استخر ـ استحمام در آفتاب

اولترا اویل

روغن نیوآ

برای آنکه پوست بدن شما سالم مانده واز مضرات و سوختگی آفتاب جلوگیری کنید پوست بدن خود را با روغن نیوآ ماساژ دهید

صابون نیوآ

صابون ۴ در ۸ نیوآ ضدبوی عرق

صابون توالت نیوآ پرکف ـ معطر ـ بادوام

نیوآ مارك مشهور وقابل اطمینان

ساخت کارخانه بایراسدورف آلمان ـ شرکت سهامی

ترنو چهارراه سیدعلی تلفن ۳۴۷۶۸ـ۳۴۵۷۵

آ ـ ۱۴۹۶۴ (۱)

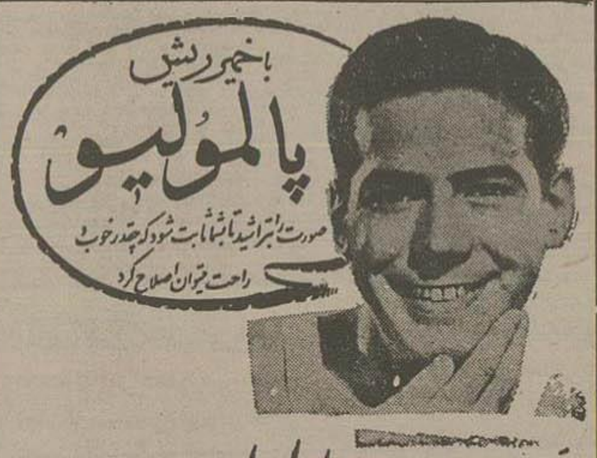

ریش تراشی روزانه خود را با خمیر ریش پالمولیو بصورت مؤمن درآورید.

خمیر ریش پالمولیو دو نوع است با کف و بدون کف هردو را امتحان کنید و هرکدام را ترجیح میدهید انتخاب فرمائید برای هر متر، نرم تر و راحت ترین صورت تراشی از دستورات ساده زیر پیروی نمائید

۱ـ صورت خود را با آب داغ مرطوب شسته و تمیز نمائید

۲ـ سپس خمیر پالمولیو با کف یا بدون کف را بصورت خود بمالید

۳ـ بعد آینه اصلاح صورت خود بپردازید

هر روز صورت خود را با خمیر ریش پالمولیو تراشید

خمیر ریشی که مردان کامیاب صورت خود را با آن اصلاح مینمایند

آ ـ ۱۴۹۵۴

دوست و همکار گرام جناب آقای صادق ارزنده خبرنگار روزنامه وزین اطلاعات در همدان

اکنون که بادلی سرشار از مسرت شهر زیبا و تاریخی شما را پشت سر نهاده‌ام لازم دانستم از محبت های بی‌شائبه وپذیرائیهای گرم آن سرور عزیز که براستی فراموش شدنی نخواهد بود صمیمانه تشکر وموفقیت عالی را در خدمت بعالم مطبوعات آرزو نمایم.

آ ـ ۱۵۰۴۴

مدیر روزنامه اقلیت ـ نجفی

آگهی تجدید مناقصه حمل ماشین آلات بمراغه

اداره صنایع خشکبار و کنسروسازمان برنامه حمل ۱۳۰ تن (بطور تقریب) ماشین آلات کارخانجات خشکبار مراغه و کنسروسازی آذرشهر را ازطهران بمراغه بمناقصه می گذارد. شرکت کنندگان درمناقصه میتوانند قبلا ماشین آلات فوق را که قسمتی از آن درانبار مرکزی اصل ٤ واقع درخیابان شمیران وقسمت دیگر درانبار شماره ۱ سازمان برنامه خیابان مازندران متمرکز میباشد بازدید وبرای دریافت شرایط درساعات اداری بدفتر اداره واقع در خیابان شاهرضا کوچه رامسر مراجعه نمایند پیشنهادات تاساعت ۱۰ صبح روز یکشنبه ۲۷ مردادجاری پذیرفته وساعت ۱۱ صبح همان روز درجلسه مناقصه بازو مطرح خواهد شد.

آ ـ ۱۴۹۱٤ ۱ـ۲

اداره صنایع خشکبار و کنسروسازمان برنامه

قابل توجه مصرف کنندگان محترم

آسپیرین بایر

(دقت فرمائید)

آسپیرین اصل بایر دارای برچسب تضمینی کارخانه (پرچم ایران) باشماره ثبتی ۷٤۸۳ میباشد

آ ـ ۱٤٤٤۰ ٤ـ۷ (موسسه خروس)

آگهی

شهرداری بجنورد برطبق مقررات ماده ۲۵ از فصل ٦ قانون عملیات جدول سازی واسفالت باقیمانده خیابانها وحریم پیاده روها وکلیه کوچه‌ها بطور عموم بامشخصات موجوده دردایره مساختمان شهرداری با شرایط زیر بمناقصه واگذار مینماید.

۱ ـ جدول گل‌کاری پیاده رو خیابان بطور کلی درحدود ۱۵۰۰۰ متر طولی

۲ ـ اسفالت باقیمانده خیابانها وپیاده‌رو وکلیه کوچه‌های شهر در حدود ۱۰۰۰۰ متر مربع

۳ ـ آقایان پیشنهاد دهندگان باید دارای سوابق ومدارك فنی درکارهای اسفالت کاری باشند.

٤ ـ آقایان پیشنهاددهندگان باید مالك کلیه ماشین آلات لازمه از قبیل ماشین اسفالت پری وسنك خورد کنی وتوبیز و غلطك وآنچه راکه نیازمند برای انجام منظور خواهد بود دارا بوده وبرك گمرکی راهم ارائه دهند.

۵ ـ آقایان پیشنهاددهندگان باید مبلغ (۱۵۰ هزار ریال) بعنوان سپرده وجه نقد وبه حساب شماره ۷٦۵ شهرداری درمانکملی پرداخت وفیش آنرا ضمیمه پیشنهاد وبااینکه وجه نقد بحسابداری شهرداری پرداخته ورسید دریافت نمایند تادرصورتیکه هر کدام از پیشنهاددهندگان برنده مناقصه شدند واز تنظیم قرارداد خودداری نمود وجه مذکور بنفع شهرداری برداشت شود.

٦ ـ هرنوع مالیات وعوارضی براین مناقصه تعلق گرفت بعهده برنده حداقل مناقصه خواهد بود

۷ پیشنهادات دارای دوپاکت (الف وب خواهد بود

۸ ـ پاکت الف محتوی مدارك مالی وفنی مالکیت ماشین آلات لازم ـ زومر ـ مالاکسور ـ غلطك ـ توبیز ساخت خارجه پیشنهاددهنده بوده وروی آن بطور وضوح نوشته شود (مربوط باسفالت کاری بجنورد

۹ ـ پاکت ب ـ محتوی نقشه ومشخصات وطرح قرارداد برآورد وتعهد نامه‌ها که پیمانکار قبلا از شهرداری دریافت وپس از مطالعه امضاء نموده وآخرین میزان ممکن برای اسفالت را پیشنهاد نمایند

۱۰ ـ پیشنهاددهندگان یکبرك از آگهی وطرح قرارداد ونقشه ومشخصات وبرآورد درمقابل پرداخت (سیصد ریال) وجه نقد از دفتر شهرداری بجنورد خواهند نمود

۱۱ ـ آقایانیکه داوطلب قبول این مناقصه باشند ممکن است درخلال مدت انتشار آگهی بمحل آمده وازنزدیك وضع کوچه‌ها راازهرحیث ملاحظه که هنگام تسلیم پیشنهاد جای هیچگونه ابهامی برای آنها باقی نماند وبطور روشن درپیشنهادات خودشان آخرین مبلغ مناقصه را قید نمایند

۱۲ ـ شهرداری بهای اسفالت موردمنظور را ازتاریخ عقد پیمان درمدت چهارسال باین ترتیب خواهد پرداخت

قسط اول: پس ازعقد پیمان: صدی ۲۵ کل مبلغ پیمان درسال اول

قسط دوم » » » » » » » درسال دوم

قسط سوم » » » » » » » درسال سوم

قسط چهارم » » » » » » » درسال چهارم

سایر مشروطات هنگام عقد قرارداد طرح وقید خواهد شد

۱۳ ـ پیشنهادات تاساعت ۱۰ صبح روزشنبه ۱۷ شهریور ماه ۱۳۳٦ پذیرفته خواهد شد ودرساعت ۱۱ همان روز با حضور هیئت انجمن شهر پیشنهادات واصله بازو قرائت ومطابق مقررات تصمیمات لازم اتخاذ خواهد گردید

۱٤ شهرداری دررد وقبول پیشنهادات بطور کلی مختار خواهد بود

۱۵ ـ پیشنهاداتیکه فاقد شرایط مقرره دراین آگهی وبادیر ازموعد مذکوره برسد وباهویت کامل پیشنهاد دهنده رانشماید ترتیب اثری داده نخواهد شد

آ ـ ۱٤۹۷۷

شهردار بجنورد ـ اصلان شادلو

BS

لاستیك

اِل . اِل . اِس

بریجستون

محکم . مطمئن . بادوام

برای کامیونهای سنگین

BRIDGESTONE

«تبلیغات وگا»

نماینده انحصاری شرکت سهامی بریجستون ایران دروازه دولت ـ ساختمان فیات ـ تلفن ۳۳٦۰٤ ۳۸٤۳۷

آ ـ ۱۵۰۰۸

اظهار تشکر وقدردانی

زارعین (کلوف پشت فومن) ازآقایان محمدحسین خورگامی رئیس هیئت مالکین وطاهر آقا صومعه‌سرائی آبیار ماسوله‌رودخان ـ وجواد فیض بخش معاون آبیاری که بابینظری وحسن نیت در ۱۲ر۵ر۳٦ عموم مزارع زارعین قریه بالارا مشروب کردید ورضایت اهالی فراهم کمال تشکر وامتنان رادارید از طرف زارعین (کلوف پشت) آ ـ ۱۵۰۵۲ حسین پاکدامن.

خضاب سینا

خضاب سینا تنها خضابی است که بدون آهکیته فقط باآب معمولی موهای خاکستری طبیعی میسازد

نماینده انحصاری داروئی شورین نامرستو

Castrol

روغن موتور کاسترول

سرآمد روغنهای دنیا است

THE MASTERPIECES IN OILS

کاسترول

نماینده انحصاری: شرکت اوانخو بامسئولیت محدود ـ خیابان سعدی تلفن ۳۸۸٤۹

کانون آگهی عرب

آ ـ ۱٤۹۹٦

جلد دوم — ۱۴

ـ اسکارلت، من درست نمیدانم چه موقعی بخود آمدم وباشتباه خودم پی بردم شاید درهمان کردنه «بولدن» بود. وقتی من اولین گلوله خالی کردم وانسانی را که بخاك وخون غلتاندم یکمرتبه بجای یك تماشاگر باعلاقه بکه صحنه‌ای ازیك درام جالب ومهیجی را ببیند خودمرا هنرپیشه‌ای دیدم که در صحنه تآتر نقش یك انسان جانی وبیرحمی رابازی میکند.

آن جهان کوچك خیال واوهام دریك طرفة العین ازمیان رفت وبجای آن اندیشه‌های آرام، خیالات وحشتناکی جایگزین شد. من دیگر آن آدم پیشین نبودم جسمم همان ولی افکارم بالکل دیگری بود یکمرتبه چیزهای تازه، خیالهای عجیب وغریب بیسابقه، مثل «هوتن توت‌ها»(۱) بمحوطه عمر من رسوخ کردند باپاهای کوچك وهیکل ریزه خود بدنیای ساکت ومتروك من پاگذاشتند، وقتی درزندان بودم فکر میکردم که «درآنموقع که جیك به پایان رسید میتوانم بزندگی قدیم خود بازگردم، رویاهای پیشین را ازسر گیرم وآن سایه‌های ابهام آلود را باردیگر ببینم» ولی اسکارلت دیگر باز گشتی درکار نیست و آنچه راکه امروز باآن روبرو هستیم بمراتب ازجنك وزندان وبابرای من حتی ازمرك هم بدتر است... حالا می‌بینی اسکارلت، من برای همین ترس وجنبی که دارم باین شدت مجازات میشوم.

ـ ولی اشلی

بااضطراب ونگرانی بسیار شروع بسخن کرد هیجان براو غالب شده بود اما بدرستی نمیدانست که چه میخواست بگوید.

ـ اوه اشلی. اگر تو ازاین میترسی که ما گرسنگی میکشیم آخر... چرا؟... آخر بالاخره یك کاری خواهیم کرد. من میدانم که خواهیم کرد.

برای یك ثانیه چشمانش متوجه اوشد، چشمانی خیره ودرخشان وخاکستری، درآنها اثر ستایش نمودار بود یك لحظه تا آنحال باقی ماند وسپس بنقطه های دوردست دوخته شد. اسکارلت درهمانحال که قلبش بتندی میزد می‌فهمید که او متوجه حرفهایش نبود اطمینان داشت که اشلی اصلا نمیفهمید که او چه میگفت هردو شبیه بدو نفر بیگانه‌ای بودند که بازبانی نامفهوم وناآشنا باهم صحبت میداشتند ولی آنقدر اورا دوست میداشت که وقتی اشلی کناره میگرفت وبجهان تخیلات پامیگذاشت برای او مثل این بود که آفتاب گرم و درخشان غروب کرده واورا درسرما وظلمت شب باقی گذاشته دلش میخواست که بلند شود ودر آغوشش بفشارد وباو حالی کند که خودش جز گوشت وخون واستخوانی نیست وبا آن سایه های مبهم ومجهولیکه او از آن بادمیکرد خیلی فاصله دارد. آرزو داشت که زمان بعقب برمیگشت آنروزی آغاز میشد که اشلی تازه ازسفر اروپا بازگشته بود واسکارلت آنطور بانظر اعجاب وتحسین نگاهش میکرد ونبسم اورا بروی لبانش میدید.

اشلی رشته فکر ترا ازهم گسیخت.

ـ گرسنگی چیز خوبی نیست. من رنج گرسنگی را کشیده‌ام ولی از آن نمیترسم. تو گفتم آنچه من ازاو واهمه دارم اینست که دیگر آن زیبائی وسکوت وآرامش دنیای قدیم را نبینم.

درآنحال که اشلی حرف میزد اسکارلت سخت در رنج بود ازاینکه فکر میکرد ملالی میفهمد او چه میگوید هر دو انسانها باهم اغلب ازاین مزخرفات حرف میزدند راجع بشعر وکتاب وخیال وخواب وماهتاب وخرمن ستاره ها صحبت میداشتند این مردان از آن چیزهائی که خودش هم ترسید، ترسی نداشت: ازمالش

(۱) Hettantat قوم کوتاه قامت سیاه پوستی ازاقوام افریقائی که در منتها الیه قاره افریقا زندگی میکنند.

از اکونومیست

تعهدات انگلستان در خلیج فارس

باید بفوریت مورد تجدید نظر قرار گیرد

درمقاله زیر که طی دوشماره ازنظرخوانندگان خواهد گذشت مسئله تجدید نظر در سیاست انگلستان نسبت بخلیج فارس مورد مطالعه قرارگرفته است. ضمناً نویسنده مقاله موضوع بحرین را چنانکه معمول نویسندگان انگلیسی است بدون توجه سوابق تاریخی ودعاوی ایران طرح کرده است

تصادم بین‌سلطان‌وامام درعمان وجهه تازه وناراحت کننده‌ای بخود گرفته وبین‌المللی شده‌است. دریك طرف قوای زمینی انگلستان قرار گرفته‌اند که ازطرف سلطان بمنظورجلوگیری از رقیش‌دعوت شده‌اند، وازطرف دیگر اتحادیه عرب واقع شده که آماده است ازانقلابیون، نه بخاطر آنها، بلکه بخاطرحمله بفرمانروائی که از غرب کمك خواسته است، دفاع کند.

بعبارت ساده‌تر، انگلستان بخاطر جواب دادن بتقاضای کمك یك متحد کوچك، ولی قدیمی ووفادار خودرا دروضع خاص ومشکلی قرارداده است. آیااین‌اشکالات غیرقابل‌اجتناب بوده است وآیا درصورتی که فکری درباره تغییرشرایطی که موجب چنین وضعی‌شده است اندیشیده شود، لازم است ازاین‌تعهدات عدول گردد؟

مشکل اصلی انگلستان یك‌تعهد قدیمی است- تعهد کمك درروابط باخارجیها- کمك بعده‌ای ازفرمانروایان کوچك‌عرب که‌همهٔ آنها، باهمهٔ آنها بجز یکی، ضعیف‌تراز آنند که‌خودشان قادربحفظ نظم درداخل کشورباشند (دراین‌میان کویت مستثنی‌است، زیرا درآنجایك‌خانوادهٔ‌حاکم‌باقدرت‌حیاتی استثنائی زمام امورراً بخوبی دردست دارد)

باین ترتیب فعلا در عمان، وبالقوه درغالب شیخ‌نشینها وامارات دیگر ساحل‌جنوبی عربستان، تعهدات‌وقرار دادهای انگلستان، که‌درروی کاغذفقط شامل‌امور دفاعی وخارجی است، عملا توسعه‌یافته‌وامورامنیت‌داخلی‌رانیزدربر گرفته‌است.

دونوع مبارزه

بحران کنونی‌یك امرواقعی و مستلزم تحلیل‌است تابتوان‌راه‌حلهای جالب‌توجهی‌پیدا کرد.

درمرتبه‌اول باید دانست که منازعاتی که انگلستان‌باین آسانی درگیرآنهامیشودبردونوعست: باستانی وجدید. منازعات‌قدیمی‌سلاطین، یك مبارزه ساده برسرقدرت‌است که‌بین‌یك فرمانروا ویك‌رقیب‌صورت میگیرد.

منازعات‌جدید که پای مردم نیزدرآنها درکاراست هنگامی درمی گیرد که‌مردان جوان‌وتحصیل کرده میخواهندددرامرحکومت سهمی‌داشته باشندوترتیب حکومت‌مطلقه شیوخ‌را برهم‌بریزند. باتوسعه تعلیم و تربیت این‌نوع‌منازعات تدریجاً بادترمیشود.

طی۱۲ماه گذشته نیروهای انگلیسی سه‌بارجهت‌شرکت‌درمبارزات نوع‌اول‌بادوم فراخوانده شده اند. مبارزات‌نوع‌قدیمی درعدن‌بودوا کنون درعمان‌صورت میگیرد. مبارزه نوع جدیدنیزهنگامی‌بود که‌بحران سوئز درتوامیر گذشته‌منجربطغیانهائی در بحرین‌شد.

درمرحله دوم‌ازتحلیل‌این‌قضایاروشن میشود که‌اگرچه هرسه منازعه‌دارای علل‌داخلی‌ومحلی‌بوده براثرمداخلات خارجی تشدید گردیده است و این مداخلات‌ازسخن پراکنیهای رادیوئی گرفته‌تا تطمیع‌ورشوه‌وحمل‌اسلحه را شامل‌میشود. (واین‌شایدمهمترین‌عامل توجیه کننده همین‌گونه اقدامات انگلستان در طرف مقابل میباشد.) بالاخره‌باید تاکید کرد که وقتی‌قوای انگلیسی وارد مداخله میشوند فقط منافع‌مادی‌انگلستان‌درخطر نیست‌بلکه منافع‌شرکتهای‌نفتی‌امریکا، فرانسه و هلند نیزدرمیانست

تاکی ...؟

باوجود این سایر کشورهائی که همین منافع را در امارات عربی دارندبهمین‌اندازه‌لزوم مداخله‌را احساس‌نمیکنند. انگلستان‌تاکی باید به‌قبول‌مسئولیت‌تن‌دردهدبی‌آنکه‌امیدی بامکان‌اعمال‌قاطع‌باشدوبی‌آنکه‌توانائی حل‌وفصل‌مسائل‌اعراب‌راداشته‌باشد.

باین‌سئوال هیچ‌پاسخ مختصری نمی توان‌داد، زیراشرایط محلی درهرجا فرق‌میکند.

ولی‌اگرشیوخ‌وسلطانهای‌عدن (که روابط‌خاصی‌باحکمران‌مستعمره عدن دارند) ومسقط را (که‌دولت مستقلی است) کنار بگذاریم درخلیج فارس ده شیخ نشین وجود دارد که درهرلحظه ممکن است اشکالاتی ببار آورند، از این ده شیخ نشین سه‌تا ثروتمند وبحد کافی برای‌اداره‌امورخودتوانائی دارندو دارای‌مرزهائی‌هستند که‌اگر هم‌عملا‌مشخص نشده‌اند برسمیت‌شناخته شده‌اند.

این‌سه‌عبارتند از کویت، بحرین‌و قطر که‌هریك بخوبی میتواندامنیت داخلی‌خودرا‌تامین کند، اگرخانواده حاکم‌آن واقعا متمایل‌باشد.

امافقط حکمرانان کویت خواهان این‌امرهستند.

ولی‌درطرف‌جنوب‌ومشرق، درساحل عمان‌هفت‌شیخ‌نشین قراردارند، همه فقیر ومغشوش که بامیدنفت‌زندگی‌می کنند وهیچ‌تمایلی باشکال‌ومفاهیم‌غیر مأنوس‌فدراسیون، مرز، دادگاه‌وپلیس ندارند ونمیخواهندخودرادچاراین‌قید وبندها کنند.

تجدید نظر فوری

دراین منطقه است که تعهدات و الزامات‌انگلستان بایدفوراودرمرحله اول‌موردتجدید نظرقرارگیرد. زیرا دراینجاست که تعهد مراقبت درامور دفاعی‌وروابط‌خارجی، سیاربیش‌ازآنچه دراصل موردنظر بودبسط یافته‌است.

نام این‌شیخ نشینهاازغرب‌به شرق عبارتست از ابوظبی، دوبی، شرجه، عجمان، امام الکوین، رأس‌الخیمه، ام فجیره، چهارتا از این شیخ نشینهاقرائی بیش‌نیستندوجمعیت هر هفت‌شیخ‌نشین بیش‌از ۹۰هزارنفرنمی‌شود که‌ازآنها ۲۰هزارتن‌درواحه‌بوریمی زندگی میکنند.

گذران محدود آنهاناچارمتکی بر راهزنی دریائی، برده‌فروشی، غارت قبایل‌دیگر وصیدمروارید‌است.

بقیه درشماره آینده

اگر برق ندارید

موتورهای مولدبرق کوچك نفت سوزساخت‌کارخانه معروف (کلین‌تن) از هفتصد شمع الی سه هزار شمع رسید. ازشهرستانها نماینده فعال میپذیریم

شرکت‌سهامی تهران‌اروپ میدان فردوسی

از ابزرور

مبارزه عناصر افراطی ومحافظه کارعراق

خطربزرگی‌است که درکمین آیندهٔ عراق‌نشسته است

این‌جوانان باپیمان بغداد مخالفت میکنندزیرا ازنظرآنهاپیمان‌مذکور چیزی‌شبیه‌قراردادسابق‌عراق‌وانگلستان است.

آنهاعقیده دارند که پیمان بغداد وسیله‌اعمال نفوذسیاسی درامورعراق‌بشمار میرودواین‌پیمان‌ازاتحادعراق‌باجنبش ناسیونالیسم عرب، انجام اصلاحات اجتماعی، وگرایش بسوی‌افکار نسل کنونی‌اعراب که در کشورهای دیگر عربی‌وجوددارد‌جلوگیری‌مینماید.

ثروتمندان‌وفقرا

جوانان‌مذکورمیگویند «البته ما مایل‌نیستیم که ازانجام پیشرفت‌های اقتصادی‌جلوگیری کنیم‌امادرعین‌حال نمیخواهیم راهی را که مصر درقرن نوزدهم پیش گرفته‌بودتعقیب کنیم.» درزمان‌سلطنت «اسمعیل» خدیووقت مصراین کشورترقیات فراوانی نائل گردید اماچون یك برنامه صحیح اجتماعی‌وجودنداشت این ترقیات ثروتمندان‌راثروتمندتروفقرا رافقیرتر ساخت.»

«دنیای‌غرب‌نبایدازقطع نفت خویش وحشت داشته‌باشد. مافقط پول‌نفت احتیاج داریم‌امابایدتصدیق کرد که بشرتنهاخاطرنان زندگی نمیکند. تمام ناسیونالیستهای ما اصولا ضد کمونیست وطرفدارغرب‌هستند»

ماخواهش‌میکنم‌برای‌اثبات‌اینموضوع که ماطرفدارغرب‌ومخالف کمونیسم‌هستیم ماراوادارنامضای‌قراردادهای مختلف‌و دادن‌سند نکنیدزیرااینکارمغایراصول انسانیت‌واحترام‌بشری‌است»

قدرت‌محافظه کاران

بایددانست که«رادیکال»های‌عراق‌اغلب درباره‌قدرت‌واقعی‌محافظه‌کاران‌این‌کشور اشتباه‌میکنندوعلت‌اینست که‌ساختمان اجتماعی‌عراق‌برخلاف‌مصروسوریه‌بسیار بغرنج‌وترکیب‌خارجی‌آن‌ازدو کشور فوق‌مبهم‌تراست ناظر بن‌سیاسی مطلع دربغدادمعتقدندا‌گریك انتخاب‌آزاد بمعنای‌واقعی‌دراین کشورصورت گیرد عناصرمحافظه‌کار کماکان‌اکثریت‌کامل رادرپارلمان‌بدست‌خواهندآورد گواینکه تعدادرادیکالهاونمایندگان‌ناسیونالیست نیزدربعضی‌ازشهرها ومناطق عشائری افزایش‌خواهد یافت‌وعده‌ای ازسران عشائر فرصت پیروزی درانتخابات‌رابه اقوام‌تحصیل کرده‌واروپارفته‌خودخواهند داد.

مخالفت شدند وهمه جانبه بانظم کنونی گواینکه ازروی خبر خواهی صورت می گیرد این‌نظر به راتقویت میکند که محافظه‌کاران‌عراق درپناه قدرت‌نیروهای‌غربی‌بحیات‌خویش‌ادامه میدهندواگرلازم‌باشد که‌یکی‌ازاین‌دو دسته ازبین‌برده شودانهدام‌دسته‌دیگر نیزضروری‌بنظرمی‌رسد.

این‌وضع‌غیرطبیعی‌حتی‌از«کمونیسم» و «جمال عبدالناصر» برای عراق مهلکتراست ودرحقیقت خطراصلی‌را که درکمین‌آینده عراق‌وروابط این کشورمادنیای غرب‌نشسته بایددرهمین وضع نامطلوب جستجو کرد

پایان

Dicrysticin. 400000 U

Squibb

دیکریستیسین ۴۰۰هزارواحدی‌اسکویب

که مدتی کمیاب بودرسید

نماینده انحصاری شرکت‌سهامی فیروز خیابان سعدی تهران تلفن ۳۷۷۱۳ و ۳۴۳۶۷

آ-۱۴۹۵۸

بولدوزرهای الیس چالمرز

باصرفه‌ترین تراکتور برای کارهای ساختمانی وراهسازی

«۵۵ تا ۲۰۴ اسب»

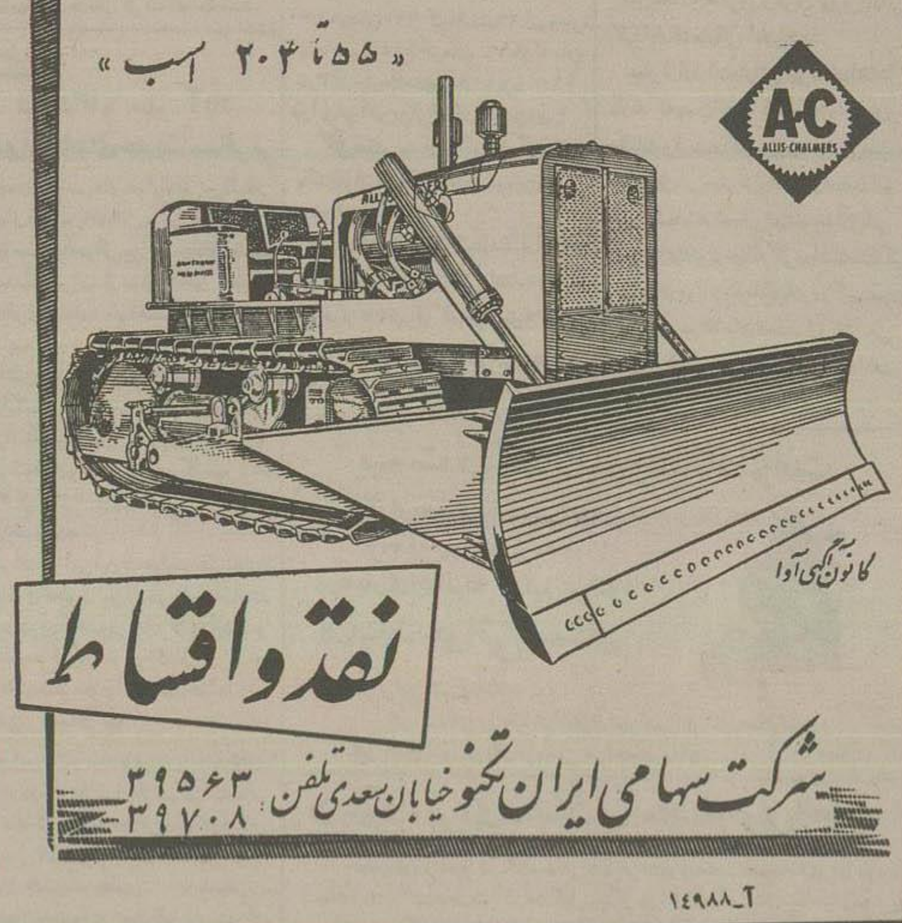

نقدواقساط

شرکت سهامی ایران تکنو خیابان سعدی تلفن: ۳۹۵۶۳ ۳۹۷۰۸

آ-۱۴۹۸۸

از تایم

نخستین پایگاه کمونیسم درهند

کمونیستهای هند نیز مانند مائوتسه تونك غلبه برکشوررا ازیك ایالت شروع کرده‌اند

کمونیستهای هندنخستین پیروزی انتخاباتی‌عمده‌خودرادر ایالت کرالا درجنوب‌شرقی‌هند وضمن‌انتخابات مارس گذشته‌بدست‌آوردند. ولی درآنزمان فقط معدودی ازسیاستمداران دردهلی جدید موضوع راجدی میگرفتند. کمونیستها رفتارشان‌صحیح ومطابق موازین‌بود وعلاوه‌براین بموجب‌قانون میبایستی موافقت دهلی جدیدرابرای‌بسیاری ازتغییرات موردنظرشان‌جلب کنند. درهمانوقت روزنامه‌انگلیسی‌منچستر گاردیان، که‌نظریات‌روشنفکران هندی‌رامنعکس میکرد بدرستی ازیك «کمونیسم‌برطبق قانون‌اساسی» در کرالا نام میبرد.

بهمه کس چیزی

کمونیستهای کرالا که، باظاهر تمام‌ودراخل‌حدودقانونی‌قانون‌اساسی‌هندکارمیکنند مرتباًمشغول‌قانونگذاری‌هستندوهدف‌این‌قانونگذاری، لااقل‌برروی‌کاغذ، اینست که‌تقریباًبهمه کس‌چیزی‌بدهند هدف‌عمده‌تاکتیکی کمونیستهاآنستکه‌در کرالا یك‌پایگاه فعال‌وکاری برای‌حزب کمونیست‌هندسازند، پایگاهی که‌بدرجات زیادشبیه آخرین‌تکیه‌گاه کوچك مائوتسه‌تونگ دربنان‌است، که‌ازآنجاهمه چین رافتح کرد.

کرالا هرروزبه‌نشان شبیه‌تر میشود. دردهکده‌ها «کمیته های‌عمل» که‌تحت‌هدایت کمونیستهاست درهمه‌کار، ازحمل‌ونقل دولتی گرفته تامغازه های‌دولتی ارزان‌قیمت‌مداخله‌میکنند.

وقتی گزارشهائی بپایتخت کرالا تریواندروم، رسیدمبنی برانکه بعضی از«کمیته‌های‌عمل» وظایف‌دادگاههای قانونی‌راخود اختصاص‌داده‌اندنخست وزیر کمونیست، ا.م.س. نامبودیریپاد، بآرامی گفت «بهترین‌حکومتها آنست که کمترین‌کارهارا برعهده گیرد.

وی‌بهترواش گفت که«کمیته‌های مردم» راه‌آینده‌است»

بستن زندانها

پس‌ازآن نامبودیریپادوهمکارانش تصمیم بتقلیل‌اقتدارنیروی‌پلیس‌دولتی کرالاگرفتند.

نامبودیریپادگفت «پلیس‌همواره برای تحت‌فشار قراردادن نهضت‌های توده‌ای‌کارگران‌ودهقانان بکارفته‌است.»

وی‌به‌پاسبانان فرمان‌داد که‌جز درموارد‌قتل، دزدی، ایجادحریق، یا حملات ناگهانی، کناری‌بایستندومراقب‌باشند.

نتایج ناگزیراین‌اقدامات بزودی‌آشکارشد. درمسیاری ازمزارع چای و کائوچوك، کارتقریباًمتوقف گردید. رهبران کارگری کمونیست بکمترین‌زحمت سریعاًاعتصابائی براه انداختند.

مدیران‌مزارع که‌دربرابرخواستهای‌کارگران اعتصابی‌مقاومت‌میکردند خودراباهرج‌ومرج‌روبرو دیدند.

درگرمای ۱۷۰درجه فارنهایت کرالا، کارگران خانه‌های مدیران را محاصره کردند وراه‌غذا وآب‌رابرو یشان‌ستندکارگران‌وفادار که‌میکوشیدند محرمانه‌آب و خوراکی به‌روسا وکارفرمایانشان برسانند بشدت مضروب شدند.

دردهلی‌جدید، دبیرکل حزب کنگرهٔ نهرو، شریمان‌نارایان، که ازمسافرتی به کرالابازگشته‌بود، گزارش داد که «نظم‌وقانون بکلی درهم شکسته‌است»

ولی‌نارامبودیریپادازاین‌امر سربلندبود ومیگفت نقشه‌اش آنست که بسیاری‌اززندانهای ایالت‌رابه بندد. آنهارا تبدیل‌به‌باغهای عمومی کند. اوهم اکنون‌بسیاری از کمونیستها را از زندان‌آزاد کرده‌است، بدون‌توجه به اتهاماتی که‌آنها واردشده بود.

روبه‌موفقیت

توده‌های کرالا برنامه‌های کمونیستهارا چگونه تلقی کردند؟ در معدودی‌نواحی اعتراضاتی بعمل‌آمد که‌بیشتر ازجانب خرده‌مالکین بود ولی روبهمرفته ودرهمه‌جا مردم‌عادی کرالاازرژیم جدیدخودخشنود بنظرمیرسند بالاخره‌هرچه باشد کسی‌ازپاسبانها خوشش‌نمی‌آید.

گذشته‌ازاین یك‌جریان دائمی‌وعده‌های امیدبخش‌وبسیارجالب توجه ازمرکزقانونگذاری کرالادرتریواندروم‌بطرف‌مردم سرازیراست و هنوز کسی‌درباره سرنوشت آینده‌هزاران نفری که پس‌ازکاهش تولیدو یابسته‌شدن کارگاهها وتعطیل مزارع، بیکارخواهند ماندسخنی‌نگفته‌است.

ازاینهامهمتر تاثیر کرالا درباقی‌هنداست.

علی‌رغم‌توجه روزافزون ولی‌ازموعد گذشته و دیرشده دهلی جدید، بیشترهندیها بنظرمیرسد که‌مشکلات کرالارا صرفا بعنوان مسائل‌معمولی تلقی‌میکنند. این‌امربرای حزب کمونیست هندبسیار خوبست.

هم‌اکنون دراستان‌مدرس ودراستان‌اندهرا که‌متمایل‌به کمونیستهاست آموزگاران‌وکارگران خواستارآنند که‌آنهانیزهمانقدر مزدداده شود که ازطرف‌حکومت کرالا به همقطارانشان وعده شده (ولی‌هنوز پرداخت نشده‌است.)

پیروزی کرالادر حزب کمونیست هندروح اعتمادتازه‌ای دمیده‌است. آجوی‌گوش، دبیرکل‌حزب کمونیست هفته‌پیش درتریواندروم ازیك‌جلسه پولیست‌بورو بیرون‌آمد و درحالی که خوشحال وخندان بودگفت: «حزب کوچکی که تاکنون‌داشتیم غیرمناسب‌است آنچه‌بدان‌احتیاج‌داریم، توسعه وتکامل یك‌شخصیت وحیثیت‌واقعا ملی‌است. ماخواهان حزب‌بزرگی‌بااعضای زیادهستیم.» بخوبی‌بنظرمیرسید که‌اودرست درطریق بدست‌آوردن‌همه‌آن چیزهائی است که‌میخواست.

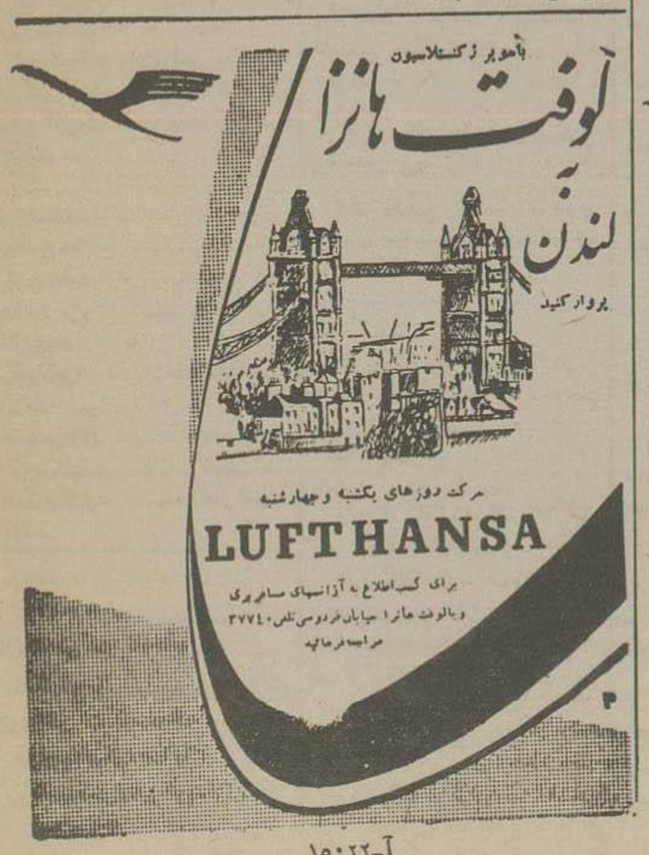

آ-۱۵۰۲۲

آ-۱۴۹۵۶

۱۵ — بر باد رفته

شدیدیك شکم گرسنه، یاسرماوبرندگی‌بادسوزآورزمستان، باخطراز بین‌رفتن‌تارا، اشلی ارچیزهائی می‌ترسید که اوهیچوقت بعمرش صحبتی‌ازآن‌نشنیده بود. آخرخداوندا دراین‌دنیاچه چیزی بدتراز گرسنگی‌وسرماوبی‌خانمانی‌هست؟

فکرمیکرد که اگربادقت‌سخنان‌اوگوش دهدبلکه بتواندجوابی‌بافکارش‌بدهد.

باناامیدی بسیاردرحالیکه‌صدایش‌میلرزیدمثل طفلی که‌سته بزرگی‌راباخوشحالی‌باز کندوداخل آنراخالی‌بیندیکمرتبه گفت اوه: باگفتن‌این‌یك‌کلمه اشلی‌ناراحت‌شدوطرفش‌برگشت:

ـ معذرت میخواهم‌اسکارلت، ازاینکه این‌حرفهارا زدم‌می‌بینم که‌قادرنیستم آنچه‌راکه‌میخواهم بگویم بتوحالی کنم‌برای‌اینکه توبمعنی ترس‌را نمیدانی، توقلب یك‌شیرداری واهل‌خیال واوهام‌نیستی‌و جداً برای‌این‌صفات‌بتوحسدمیبرم. توهیچوقت واهمه‌ای‌از روبروشدن باحقایق‌نداری وهیچوقت‌درصدد نیستی که‌ازآنها فرار کنی‌بخلاف‌من که همیشه‌ازآنها میگریزم.

ـ فرار کنم؟

مثل‌این‌بود که ازگفته‌های اوفقط این‌یك‌کلمه‌رافهمید. اشلی‌هم‌مثل خودش‌ازمبارزه‌خسته‌شده‌و خیال‌فرارداشت. فرارا باهم! قلبش‌بتندی‌شروع بزدن کرد.

فریاد زد:

ـ اوه‌اشلی، تواشتباه میکنی. منهم دلم‌میخواهد فرار کنم، منهم‌ازاین‌اوضاع‌خسته‌شده‌ام.

ابروانش ازناباوری بالارفت. اسکارلت دستش‌را بلند کرد، دست‌داغ تب‌آلود وآنرا بربازوی اشلی گذاشت.

ـ بمن گوش‌بده...

شتابزده شروع‌بسخن کرد، کلمات‌یکی‌بعداز دیگری‌ازمیان‌دولبش‌بیرون‌میآمد.

ـ بتومیگویم منهم‌ازاین‌اوضاع‌خسته‌ام! خستگی‌تامغزاستخوانم اثر کرده ودیگر طاقت‌تحملش راندارم مدتهاست‌برای‌غذا، برای‌پول مبارزه کرده‌ام. حتی‌زمین‌را شخم‌زدم وبذرکاشتم‌وپنبه‌چیدم‌وتمام رنج وزحمتی‌را که‌یك‌زارع جانسخت‌تحمل‌میکندمنهم تحمل کردم‌دیگر طاقتش‌را ندارم‌بتو گفتم اشلی، جنوب‌مردا مرده! شمالیها واین‌سیاه‌پوستان آزاد، این‌خورجین بدوشها، مالك‌جنوب شده‌اند. اشلی بیا باهم فرار کنیم!

نگاهی‌خیره بصورت‌اسکارلت‌انداخت. سرشرا پائینتر آورد وچند لحظه بادقت باونگاه کرد. اسکارلت‌ازهیجان سرازپای‌نمیشناخت:

ـ بله‌اشلی، بیافرار کنیم وازهمه‌چشم‌بپوشیم. دیگر ازجان کندن برای‌اینهاخسته‌شده‌ام‌بالاخره یکنفرپیدا میشود که ازآنهانگهداری کند. دراین‌دنیا برای‌آنها که قادرنیستند ازخودشان نگهداری کنندهمیشه آدمهائی‌پیدامیشوند که‌سرپرستیشان‌رابعهده‌بگیرند. اشلی، بیا دوتائی‌ازاینجابرویم، برویم به‌مکزیك. میدانی، ارتش‌مکزیك احتیاج‌بافسردارد. میرویم‌آنجا وسعادتمندمیشویم‌من‌برای توکارمیکنم، هرکاریکه‌بگوئی‌میکنم. توکه‌خودت‌میدانی‌ملانی‌رادوست نداری...

دهان‌اشلی گشوده‌شدتاحرفی‌بزند، اثرناراحتی ازچهره‌اش پیدابود ولی‌حرفهای اسکارلت که‌مثل سیلابی‌ازدهان‌بیرون‌میریخت‌مانع‌شد:

اخبار اقتصادی

بازار تهران

بهبود نسبی

امروز بازار وضع متوسطی داشت، حجم معاملات زیاد نبود، باعتبارات پولی اغلب تجار که در آتش‌سوزی چه مستقیم وچه غیرمستقیم خسارت دیده‌اند لطمه واردشد.

نرخ بهره مانند روز قبل ثابت بود یك شرکت تجارتی تاسیس شد. بهره کاری رونق داشت.

بازار آهن آلات ساکت بود وحدود ۷۰۰ تن آهن از گمرکات مرخص شد مظنه آهن ثابت و کیلو گرمی یك تا ۲ ریال کمتر ازمراکز فروش بود.

بازار سایر فلزات هم رونقی نداشت مقادیر زیادی درحدود ۱۳۰ تن چای خارجی واردبازارشد، بازارچای اعلا بهتر بود.

قماش بعلت آتش‌سوزی بازار وسرد شدن ائتلاف تجار فروشنده قماش روسی رونقی ندارد واحتمال دارد، درصورت بهم خوردن ائتلاف، تنزل شدیدی درمنطقه قماش روی دهد.

بازار اتومبیل رونقی نداشت ومجددا ترخیص اتومبیل افزایش یافته است.

بازار تخمهای فیبرن و کرك بهتراز روزهای قبل بود دوعده ۳ ماهه معامله شد بازار زیره بهتر ازروز قبل بود تا ۲۲ ریال برای صدور نقد وتسویه معامله شد کشمش تیزابی باوجود ثبات مظنه برای آلمان خریداری شد.

مظنه مغز بادام تبریزی مظنه ۶۵ تا ۶۶ ریال رونقی نداشت سهمیه صادراتی چای داخله در مقادیر کم ۲۷ ریال ودر مقادیر زیاده ۲۵ ریال معامله شد واندکی ترقی داشت.

فرش باب صادرات متوسط بود وبیش از یکصد تخته بگمرکات حمل شد. مظنه ثابت بود.

روی پشم معاملات جزئی ودرحدود مصرف داخلی انجام میشود معامله باشوروی هنوز ازصورت مذاکره خارج نشده است.

ازسنگهای معدنی فقط مقداری سنگ سرب بمنظور صدور حمل شد بازار پنبه بهتر از روز قبل بود و کوکرس ۴۰ تا ۴۲ ریال بگرگان سفارش برای تحویل درماههای مهر و آبان داده شد.

خواربار

سی میدان تره‌بار بجای یك میدان
طرح جدید برای تنزل نرخ خواربار

چندی پیش اطلاع دادیم که اداره مارکینگ (اداره بازرگانی کالاهای کشاورزی) بنامدرخواست شهرداری طرحی تهیه کرده است که بموجب آن ممکن است تره‌بار ومیوه‌را درشهر تهران ازنرخ فعلی بقیمت ارزانتری بدست اشخاص برسانند.

این طرح که هفته گذشته ازانگلیسی بفارسی ترجمه و ترجمه آنهم برای شهرداری فرستاده شده است اخیراً در شهرداری مورد توجه قرار گرفته بموجب این طرح باید تعداد میدانهای تره‌بار ومیوه‌را ازسه سی ترقی داد و برای اداره هربازار یك کمیته محلی ایجاد کرد و با یك کشاورزی نیز بباغداران وتره‌بارکاران قبلا اعتبار بدهد.

همچنین باید یك شورایعالی مارکینگ مرکب ازنمایندگان وزارت کشاورزی وبازرگانی وشهرداری واداره کل گمرك تشکیل شود.

اکنون بقراراطلاعی که رسیده است درجلسه دیروز شورایعالی اقتصاد این موضوع مطرح شده وازآن جانبداری گردیده است وامروز هم جلسه مارکینگ دراداره مربوطه باحضور نمایندگان سازمان خواربار جهانی تشکیل شده تا برای اجرای نظریات شورایعالی اقتصاد درزمینه اجرای قوانین مارکینگ و همچنین دادن تغییرات مختصری در طرح پیشنهادی مطالعات لازم را بعمل آورد و گزارشی تسلیم شورایعالی اقتصاد کند.

مزایده ها ومناقصه‌های دولتی

☆ شرکت کارخانجات قند خرید الکتروپمپ

☆ شرکت کنسروسازمان برنامه خرید ابزارمیکانیکی تا ۳۶/۵/۶

☆ مهندسی ارتش خرید لوازم لوله کشی تا ۳۶/۵/۳۱

بیمه

تغییرات در شرکت بیمه

دیروز آقای دکتر مشرف نفیسی رئیس هیئت مدیره ومدیرعامل شرکت سهامی بیمه ایران که چندی قبل باروپا مسافرت نموده بود بتهران مراجعت نمود.

مدیرعامل شرکت بیمه درمدت توقف خود ضمن استراحت مطالعاتی نیز درموضع بیمه بعمل آورده است

ازمدتها پیش لزوم ایجاد تغییراتی در طرز کار شرکت بیمه بنظر میرسید و گفته میشد تا تعیین مدیرعامل جدید همزمان باتغییر اساسنامه شرکت درکارشرکت نیز تغییراتی داده خواهد شد.

بامراجعت مدیر عامل احتمال این تغییرات زیاد شده و گفته میشود نزودی در سازمانهای مختلف شرکت وطرز کار آنها تغییرات واصلاحاتی بعمل خواهد آمد.

ازچندی دیگر قراراست ساعت کار شرکت بیمه تغییر کرده وصبح وبعد ازظهر تبدیل شود بطوریکه شرکت در اکثر ساعات آماده فعالیت باشد.

افزایش حقوق کارمندان شرکت بیمه بعنوان اضافه کار که ازچندی پیش عملی گردیده بهمین منظور بوده است.

کشاورزی

شعبات بنگاه ماشین آلات در شهرستانها

بقراراطلاع بنگاه توسعه ماشین آلات کشاورزی در نظر دارد که دراواخر این هفته درچندشهرستان شعبائی باز کند علت این امر آن است که مطالعه در باره احتیاجات شهرستانها ازلحاظ ماشین آلات کشاورزی وهمچنین امکان توسعه بیشتر این ماشین‌ها احتیاج کامل بمعاینات محلی دارد. همچنین گرفتن ضمانت از کسانیکه میخواهند ازبنگاه ماشین خریداری نمایند خود مستلزم تشکیلاتی است.

این شعبات دردرجه اول درشهرستانهائی ایجاد خواهد شد که استقبال بیشتری از خرید ماشین‌های کشاورزی کرده‌اند که مهمترین آنها درحال حاضر استان فارس است

کشاورزان ایرانی زبان ژاپنی میخوانند

عزیمت عده‌ای کشاورز ایرانی که قراراست برای گرفتن تعلیماتی در زمینه کارهای کشاورزی بخصوص در مورد کشت چای وبرنج بژاپن بروند تااوائل مهر بتاخیر افتاده است.

آقای نگوسا مستشار سفارت ژاپن درباره علت این تاخیر گفت که موسساتی که کشاورزان ایرانی باید در آن کار کنند فعلا تااوائل مهر بعلت تعطیلات تابستان کار نمیکنند

این عده کشاورز که دراستدا ۳۳ نفر بودند فعلا به بیست نفر تقلیل یافته‌اند وفعلا نزد آقای نگوسا دبیر سفارت ژاپن بخواندن زبان ژاپنی اشتغال دارند وبقراریکه نامبرده اظهار میداشت بنحو غیر منتظره‌ای درآموختن این زبان مشکل که تعداد الفبای آن ۴۸ تااست پیشرفت کرده‌اند.

پنبه

ترقی پنبه در نیویورك

نیویورك - دیروز هنگام افتتاح بورس نیویورك وضع آینده پنبه امید بخش بنظر میرسید وقیمت پنبه ازده سنت الی ۳/۴۵ دولار درهر عدل ترقی داشت، قیمت پنبه هنگام افتتاح بورس برای تحویل درماه های آینده بشرح زیر بود:

اکتبر هر رطل ۳۳/۹۵ سنت. دسامبر ۳۳/۹۵ سنت.

لیورپول - انگلستان - دیروز وضع بازار پنبه دربندر لیورپول انگلستان ساکت بود.

نرخ پنبه درماه‌های آینده مشرح زیر اعلام گردید:

اکتبر - نوامبر هر رطل ۲۲/۰۷ پنس دسامبر - ژانویه ۲۶/۲۷ پنس - مارس - آوریل ۲۶/۵۲ پنس. مه - ژوئن ۲۶/۶۲ پنس ژوئیه - اوت ۲۶/۷۰ پنس.

مارس ۳۴/۰۶ سنت ۱۰ اکتبر ۳۲/۹۳ سنت. دسامبر ۳۲/۹۰ سنت.

بازار تهران - امروز معاملات سلف زیادی برای تحویل دراواخر مهر و آبان روی پنبه کوکرس محصول گرگان صورت گرفت وسفارشهائی هم درهمین زمینه بصفحات پنبه‌خیز شمال داده‌شد ولی گفتگوئی برای معامله باخارجه نبود. منطقه کوکرس فوق ۴۰ تا ۴۲ ریال بود وباروز قبل فرقی نداشت

اخبار اقتصادی جهان

افزایش سفارش ساختمان کشتی

هامبورك - دیروز مقامات کشتیسازی درآلمان اظهار داشتند که طی شش ماه گذشته میزان سفارشهای رسیده برای کشتیهای اقیانوس‌پیما و کوچکتر ۵۰ درصد ترقی کرده است.

ظرفیت کل کشتیهائی که قراراست ازطرف ۵۵ کارخانه کشتی سازی در آلمان غربی ساخته شود ۸/۷۱۵/۴۵۹ تن میباشد.

ازاین مقدار ۷/۲۰۲/۵۱۳ تن که ظرفیت ۴۲۲ کشتی میباشد سفارشهائی است که ازخارج دریافت شده.

درشش ماه اول سال جاری کارخانجات کشتی‌سازی درآلمان غربی کشتی‌هائی بظرفیت کل ۵۴۳/۸۶۱ تن برای مشتریان خارجی ساخته وبآب انداختند.

طی این مدت آلمان غربی ازلحاظ ساختن کشتی درجهان مقام سوم راحائز بود وپانزده درصد ازظرفیت کل کشتیهای ساخته شده جهان توسط کارخانجات آلمان غربی تهیه گردید.

ژاپن هنوز درجهان مقام اول راحائز میباشد وطی این مدت ۱/۰۸۹/۴۹۸ تن کشتی ساخت.

انگلیس باساختن کشتیهائی بظرفیت کل ۵۹۴/۱۹۵ تن مقام دوم را احراز کرده است.

لندن - دیروز معاملات اسعار دربورس لندن ساکت بود. نرخ سهام شرکتهای نساجی قدری ترقی کرد. در اوائل روز نرخ سهام شرکتهای نفت تنزل کرد و دراواخر روز وضع ثابتی بخود گرفت.

بانکها

کمك بانکها بآسیب‌دیدگان آتش‌سوزی بازار

امروز اطلاع حاصل شد که بانکها، بخصوص بانك ملی مشغول مطالعه هستند تامبالغی بعنوان وام بتجار آسیب‌دیده آتش سوزی اخیر بازار کمك کنند.

خسارت وارده بتجار در آتش سوزی بازار بنا باظهار مطلعین در حدود سی میلیون تومان است و شرکتهای بیمه مشغول پرداخت تعهدات خود میباشند.

پاره‌ای از تجار عقیده دارند در اخذ مالیات هم تسهیلاتی در نظر گرفته خواهد شد.

حمل و نقل

فرودگاه مهرآباد وهواپیماهای جدید مسافرتی

چون سرویس‌های هواپیمائی بین‌المللی ازسال آینده ۱۹۵۸ برای تسهیل در امور مسافرت هوائی بین کشورهای مختلف منجمله ایران ازهواپیماهای جدید مسافری استفاده خواهند کرد واین نوع هواپیماهای بزرگ چهارموتوره احتیاج بداشتن خیابان پرواز بزرگتری دارد از هم اکنون برای توسعه باند فرودگاه بین‌المللی مهرآباد اقداماتی صورت گرفته است وطول باند فرودگاه مهرآباد از ۳ کیلومتر بچهار کیلومتر امتداد خواهد یافت.

زیرا درغیر این صورت هواپیماهای جدید مسافری خطوط بین‌المللی قادر نخواهند بود درفرودگاه مهرآباد فرود آیند و درنتیجه فرودگاه بین‌المللی مهرآباد موفقیت فعلی خود را ازدست خواهد داد.

امور مسافرت

دراین هفته بواسطه پایان تعطیلات چندروزه نرخ کرایه ازتهران بپاره‌ای ازخطوط بوسیله مسافرت اتوکار - ای معمولی تقلیل پیدا کرد وبالعکس کرایه مسافرت ازبندرپهلوی - آذربایجان - اصفهان وصفحات شمالی ایران تهران بنسبت قابل ملاحظه‌ای ترقی نمود وظرف چندروز اخیر مسافرت بوسیله شرکتها وبنگاههای مسافربری جریان عادی خود راپیدا کرده است.

توسعه خطوط هواپیمائی ایران

ازطرف سرویس هواپیمائی کشوری ایران اقدام بتاسیس یك خط هوائی جدید بین تهران وبندرعباس شده است.

هم اکنون ساختمان واسفالت فرودگاه بندرعباس دردست اقدام است و بمحض تکمیل واتمام آن ازاین خط برای امور مسافرت استفاده وسرویس هواپیمائی ایران برای رفت وآمد مسافرین در این خط شروع بکار خواهد کرد.

ساختمان راه همدان - خسروی

امروز اطلاع حاصل شد که مقدمات ساختمان راه همدان - کرمانشاه - خسروی فراهم گردیده وساختمان اولین قطعه آن بطول ۶۰ کیلومتر به مناقصه گذاشته شده است.

نرخ‌ها در شهرستان‌ها و تهران

تنزل گندم و ترقی جو

متوسط نرخ عمده‌فروشی کالاهای کشاورزی درهفته‌ای که گذشت درنقاط مختلف باین شرح بوده است

گندم - نرخ گندم دراغلب نقاط درحال تنزل وباین شرح بوده است.

تهران هر کیلو ۶/۲۰ ریال رشت ۶/۷۵ گنبد ۶/۱۵ اراك ۶ تبریز ۶/۱۰ همدان ۵/۳ کرمانشاه ۶/۵ بروجرد ۴/۵۵ شیراز ۴/۵ کرمان ۹ زاهدان ۵/۷۵ زابل ۴ مشهد ۵/۷ یزد ۷/۷ (کرمان گرانترین وزابل ارزان ترین شهر)

جو نرخ جو دراغلب نقاط درحال ترقی وباین شرح بوده است:

تهران ۲/۵ رشت ۳/۷۵ گنبد ۲/۶۲ اراك ۲/۶۰ تبریز ۳/۵ همدان ۲/۵ کرمانشاه ۳/۲۵ بروجرد ۲/۷۵ شیراز ۲/۱۰ کرمان ۵/۵ زاهدان ۲/۵ زابل ۲ مشهد ۲/۷ یزد ۳ (کرمان گرانترین وزابل ارزانترین شهرها)

برنج - نرخ برنج صدری دراغلب نقاط ثابت ویادرحال ترقی وباین شرح بوده است:

تهران ۱۸/۵ رشت ۱۷/۲۵ گنبد ۲۲ اراك ۲۳/۵۰ تبریز ۲۵ همدان ۲۳/۵ کرمان ۲۳/۶۵ بروجرد ۲۰/۵ کرمان ۲۹/۵ زاهدان ۲۳/۷۵ زابل ۲۷ مشهد ۲۳ یزد ۲۲/۲۵ (رشت ارزانترین و کرمان گرانترین شهرها:

پنبه - نرخ پنبه بسیار متغیر ودر بعضی نقاط در حال تنزل وبعضی ترقی وبعضی ثابت وباین شرح بوده

تهران ۲۸ رشت ۱۶/۵ اراك ۳۱/۵ تبریز ۲۸ همدان ۴۵ کرمانشاه ۴۰ بروجرد ۳۴ کرمان ۳۰ زاهدان ۳۳/۵ زابل ۲۵/۳۴ یزد ۲۸ (رشت ارزانترین وزابل گرانترین شهرها)

پشم - نرخ پشم ناشور دراغلب نقاط درحال ترقی وباین شرح بوده است. تهران ۴۲ رشت ۴۱ گنبد ۴۳ اراك ۶۲ تبریز ۴۷ همدان ۴۷ کرمانشاه ۵۸ بروجرد ۵۶ شیراز ۴۳ کرمان ۷۵ زاهدان ۴۵ زابل ۳۹ یزد ۵۷ (زابل ارزانترین کرمان گرانترین شهر

روغن - نرخ روغن دراغلب نقاط درحال ترقی وباین شرح بوده است.

تهران ۱۳۲ رشت ۱۲۰ اراك ۱۴۰ تبریز ۱۰۰ همدان ۱۱۰ کرمانشاه ۱۲۶ بروجرد ۱۲۴ شیراز ۱۱۴ کرمان ۱۱۶ زاهدان ۸۳/۵ زابل ۷۵ مشهد ۱۰۵ یزد ۱۲۰ (زابل ارزانترین اراك گرانترین شهر)

گوشت - نرخ گوشت گوسفند بااستخوان دراغلب نقاط ثابت وباین شرح بوده است.

تهران ۴۲ رشت ۴۷ گنبد ۴۵ اراك ۳۲ تبریز ۳۲ همدان ۳۸ کرمانشاه ۳۶/۶۰ بروجرد ۳۲ شیراز ۲۵/۲ زابل ۳۲ مشهد ۳۲ یزد ۳۷/۵ (شیراز ارزانترین رشت و گنبد گرانترین شهر)

امور مالی

روسای بخشهای مالیاتی

امروز ازوزارت دارائی کسب اطلاع شد که برای ایجاد سازمان جدید پیشکاری دارائی تهران کمیسیونی مرکب از معاونین پیشکاری مامور شدند کمسیون مزبور برای تعیین رؤسای بخش‌های ده گانه مالیاتی شروع باقدام کرده وصورتی از افرادی صلاحیت تهیه شده است رؤسای بخشهای مالیاتی دردرجهٔ اول باید خوشنام بوده ودارای هیچگونه پرونده کیفری نباشند دراطراف نامزدهای بخشها تحقیقات بعمل خواهد آمد رؤسای بخشها بایددارای لیسانس بوده وحداقل شش سال درادارات مالیاتی کار کرده باشند پس از تعیین سازمان جدید کلیه امور مالیاتی بخش ها تحت نظر این رؤسا خواهد بود.

بدهکاران خارج کشور

این بخشنامه امروز ازطرف وزارت دارائی بکلیه وزارتخانه‌ها وادارات دولتی ابلاغ شد.

دراجرای قانون پشتوانه وتثبیت نرخ ارز مصوب ۱۳۳۶/۲/۳۰ که بموجب آن بهای گرم طلای خالص بمبلغ ۸۵/۲۳۹۶۲۵۶ ریال تثبیت گردیده لزوما متذکر میشود.

چون بهای هر پهلوی که دارای ۷/۳۲۲۳۸۲ گرم طلای خالص است معادل ۶۳۴/۱۵۷۰۲۶۹ ریال وهریك ریال طلا مبلغ ۶/۲۴۱۵۷۰۲۶۹ ریال میشود که بایستی باستناد قانون مذکور ماخذ وصول درآمدهای مبتنی بپهلوی و ریال طلا درداخل کشور بریال ودرخارج از کشور بارز قرار گیرد بنابراین دستور خواهند فرمود که نسبت بوصول درآمد های مربوطه باستناد قانون مورد بحث اقدام ودرآمدهای وصولی از بدهکاران ایران در کشورهای خارجه رابارز رایج کشور محل وصول وبماخذ هر پهلوی برابر ۸/۳۲۲ دلار باهر دلار ۷۵ ریال وهر لیره انگلیسی ۲۱۰ ریال دریافت دارند که ازاین جهت زیانی متوجه خزانه دولت نگردد وصول این بخشنامه را اعلام فرمائید.

تجدید ارزیابی مالیات بر ارث

این بخشنامه امروز ازطرف وزیر دارائی بکلیه ادارات دارائی ابلاغ شد:

بعضی ازادارات دارائی شهرستانها تقاضا دارند که چون اغلب ازمودیان قانون مالیات برارث در کمیسیون تشخیص نسبت بعمل ارزیابی معترض وتقاضای تجدید ارزیابی مینمایند لهذا برای تجدید ارزیابی اعتبار لازم تامین وحواله گردد انتك متذکر میشود درموارد یکه مودیان در کمیسیون های تشخیص تقاضای تجدید ارزیابی می نمایند باید هزینه متعلقه را پرداخت کنند.

فرانك ۲۰ درصد تنزل کرده است

فرانك فرانسه که ۹۸۰ فرانك هر لیره بود به ۱۱۷۶ فرانك هر لیره معامله میشود - نرخ بعض انواع کالاهای فرانسه در بازار تهران تنزل میکند
لطمه بصادرات خشکبار ایران

لندن - تصمیم تجاری وپولی اخیر دولت فرانسه مبنی براضافه نمودن بیست درصد بنرخ سابق فرانك فرانسه درمحافل مالی وبورسهای بین‌المللی بعنوان تنزل ارزش پولی فرانك فرانسه تلقی گردیده است.

دیروز بانك انگلستان نرخ جدید تسعیر فرانك فرانسه را به لیره انگلیسی تعیین نمود وآن ۱۱۷۶ فرانك فرانسه برای هر لیره انگلیسی می‌باشد واین بیست درصد بیشتر از نرخ سابق است که ۹۸۰ فرانك فرانسه برای هر لیره انگلیسی بود.

بازار تهران واقدام فرانسه

تنزل ارزش پول فرانسه وتصمیم اخیر دولت مزبور دراخذ بیست درصد سود از واردات فرانسه باستثنای نفت، کوکرد، آهن، منگنز، کرم، کوبالت. خمیر کاغذ، پنبه، کتان، لوازم ساختمان و فلزات، لوازم شیمیائی وقوه برق وتعیین پاداش بماخذ بیست درصد بصادر کنندگان دربازار تهران تاثیر زیادی دارد، وازجمله درمورد خشکبار ایران باید گفت که این کالا بیست درصد گرانتر فرانسه میرود ودر نتیجه درمیزان کالای واردات فوق بمملکت مزبور تاثیر خواهد داشت، ولی بعقیده مطلعین عمل اخیر دولت فرانسه منظور جلوگیری ازسقوط مالی وتشویق صادرات وجلوگیری ازواردات وجلب سیاحان خارجی می‌باشد.

درهرحال این تصمیم درمظنه کالاهای فرانسوی تاثیر دارد واحتمال دارد تامیزانی تنزل کند.

تاموقع تصویب جزئیات اقدام فوق و تعیین قیمت جدید فرانك فرانسه از طرف بانکهای جهان وتاثیر آن درقیمت های محصولات فرانسه، باحتمال قوی دادوستد بافرانسه دچاروقفه خواهد شد وپس ازاینکه اثر قیمت کنونی فرانك بر محصولات فرانسه معین شد تدریج تجارت بافرانسه درجریان اصلی خود خواهد افتاد وتجار پیش بینی میکنند جزینه بازار سایر کالاها تغییرات محسوسی خواهد داشت.

تایکی دوروز دیگر که جزئیات تنزل ارزش پولی فرانك فرانسه ببانك ملی ایران می‌رسد ازخرید وفروش فرانك خودداری شده وپس از تعیین قیمت جدید فرانك، مجددا جریان مبادله

صنایع

واگذاری کارخانه‌های نساجی بمردم

درجلسه اخیر شورایعالی اقتصاد که در پیشگاه شاهنشاه تشکیل گردید یکی از مسائلی که مطرح مذاکره قرار گرفت واعلیحضرت همایونی نیزاوامری برای اجرای آن صادر فرمودند موضوع واگذاری کارخانه‌های نساجی بمردم بود.

موضوع بهبود وضع کارخانه‌های نساجی ازمدتی پیش مورد توجه دولت قرار گرفته وبرای پیشرفت آنها وابنکه کارخانه‌های نساجی ازوضع نامطلوب فعلی خارج شده وبتوانند احتیاجات داخلی را باتولید محصول مرغوب تامین نمایند طرحی تهیه شده واین طرح درجلسه اخیر شورای عالی اقتصاد بررسی گردید.

ابتدا قرار بود اداره این کارخانه‌ها به وزارت صنایع ومعادن محول شود ولی اشکالاتی دراین باره پیش آمد. ممکن است همانطور که نظر دولت آزادی تاسیس کارخانه‌های قند است کارخانه‌های نساجی را نیز بعد از تکمیل باشرایطی در اختیار مردم بگذارند

شرکت‌ها

تنزل سهام اتوبوس وچای

امروز شرکت سهامی مهندسی سنگان بمنظور اشتغال بامور صادرات وواردات بازرگانی ومقاطعه کاری ومهندسی ماشین باسرمایه ۶ میلیون ریال بمدیریت آقای خسرو اقبال وآقای حاجی اسفرزاده اردوبادی تاسیس شد. امروز شرکت سهامی تیلور (دورسیز) محدود برای امور ساختمانی ومعادن شعبه‌ای در ایران تاسیس کرد سرمایه آن ده هزار لیره استرلینگ است ونماینده‌اش آقای البرت توماس میباشد

سرمایه شرکت گردان بامسئولیت محدود به ششصد هزار ریال تقلیل یافت. آقای عطاءاله ژیان زبائی بسمت رئیس هیئت مدیره شرکت سهامی بازرگانی و فنی باران انتخاب شد

امروز بیش ازهر روز سهام قابل فروش شرکتهای چای‌سازی وتجارتی برای فروش عرضه شد ولی معامله‌ای صورت نگرفت ودر نتیجه ارزش تجارتی «روز» آن‌ها تعیین نشد ولی سهام اتوبوسرانی وچایسازی دودرصد تنزل داشت.

امروز درمحافل مربوطه گفتگو ازاین بود که بنا بماده سوم وپنجم ویازدهم قانون ثبت شرکتها، هنوز پاره‌ای ازشرکتهای خارجی که درایران مشغول فعالیت هستند ثبت نشده‌اند.

جنگلها

بخشنامه نخست‌وزیر در مورد تبدیل سوخت

میزان مصرف کشور ازچوب جنگلها سالیانه ۲۰ میلیون متر مکعب است در حالیکه رویش جنگلهای ایران درسال بیش از ۴ میلیون متر مکعب نمی‌باشد.

بنابراین هرسال ۱۶ میلیون متر مکعب ازجنگلها از بین میرود.

لذا برای حفظ جنگلها ازخطر نیستی توسعه وسائل نفت‌سوز وذغال سنگ‌سوز کاملا ضروری است وروی همین اصل این بخشنامه ازطرف آقای نخست‌وزیر صادر شده است که برای تامین سوخت زمستانی طبق آن عمل شود:

«بطوریکه مستحضرند دوسال است که برای جلوگیری ازتخریب جنگلها هیئت دولت مقرر نمود درادارات و موسسات دولتی بخاریهای هیزمی تبدیل به بخاریهای دیگر شود و چند تصویب نامه که آخرین آن هاشماره ۳۲۵۰۴ مورخ ۳۵/۶/۲۶ بود صادر گردید ولی منظور ازتصویب نامه‌ها تنها مصرف نفت درتمام کشور بجای هیزم نبوده ونیست بلکه مقصود این است که برای تولید گرما بجز هیزم ازهرگونه سوخت دیگری که درمحل موجود ومناسب باشد اعم ازنفت وبازغال سنگ استفاده نمایند بنابراین درنقاطی که ذغال سنگ وجود دارد ادارات و بنگاههای دولتی میتوانند برای سوخت بخاریهای خود ازآن استفاده کنند علیهذا اقتضا دارد مجددا بطور موکد بکلیه حسابداری‌های ادارات وبنگاهها و موسسات دولتی دستور فرمایند که بجز هیزم ازهرنوع سوخت دیگر که درمحل موجود ومناسب باشد مصرف نموده و بخاری‌های خود را آن تبدیل کنند»

کمیسیون وزارت راه

بقراراطلاع. هنوز کمیسیون وزارت راه که برای تثبیت بارگیری کامیونها درحدود نظر فیتشان تشکیل شده بود، تصمیم نگرفته است: علت آن پیشنهاد های جدید سندیکای مالکین کامیونها بوده است

بیست ویکمین نمایشگاه لوانت

بازارجهانی مدیترانه

از ۱۶ شهریور تا ۳ مهر ۱۳۳۶

در «باری ایتالیا» تشکیل می‌شود

ارتباط هوائی مستقیم

برای کسب اطلاع به:

شرکت فاروس خیابان لاله‌زار تهران برای امور مسافرت

شرکت لوانتور میدان فردوسی مراجعه فرمایند آ-۱۵۰۲۰

دعوت برای تشکیل مجمع فوق العاده

مجمع فوق العاده شرکت سهامی باب خرمشهر درساعت ۵ بعدازظهر روز دوشنبه ۳۶/۷/۱۵ درمحل شرکت تشکیل میگردد ازکلیه آقایان صاحبان سهام دعوت میشود که شخصا یانماینده تام الاختیار ایشان دردفتر شرکت حضور بهمرسانند.

دستورجلسه قبل گزارش هیئت تصفیه بوده که بعلت عدم حصول اکثریت جلسه تشکیل نگردید.

دستورجلسه

۱- گزارش هیئت تصفیه

هیئت تصفیه شرکت سهامی باب خرمشهر

۱-۲ آ-۱۴۹۷۴

آگهی حراج بانك کارگشائی شعبه امیریه

کلیه گروگانهکه تاپایان فروردین ۱۳۳۵ دراین شعبه بگرو قبول شده وموعدقانونی آن منقضی گشته وصاحبان آن نسبت بخروج باتجدید آن اقدامی ننموده‌اند بشرح زیر:

طلاوجواهرات	تاشماره	۵۱۳۲۲
نقره آلات	«	۱۳۲۷۱
فرش قالی وقالیچه	«	۲۶۴۴۷
منسوج	«	۲۰۸۰۸
مس وچرخ خیاطی	«	۳۱۲۷۵

درساعت ۸ صبح روزجمعه ۲۵ مردادماه جاری درمحل بانك کارگشائی مرکز واقع درخیابان فردوسی بمعرض حراج گذاشته خواهدشد.

بانك کارگشائی - شعبه امیریه

آ-۱۴۹۰۲ ۲-۲

جلد دوم ——— ۱۶

- تو آنروز بمن گفتی که مرا بیشتر از آن دوست داری! یادت هست؟ ومیدانم که توعوض نشده‌ای، خوب میفهمم که عوض نشده‌ای، وتوالان گفتی که ملانی برای توچیزی جز یك رؤیا نیست...

اوه اشلی، بیافرار کنیم، من میتوانم ترا خوشبخت بسازم ولی ملانی نمیتواند. دکتر فونتن خودش گفت که دیگر او نباید بچه‌دار شود ومن حاضرم برای تو...

دستهایش طوری شانه‌های اسکارلت رادربر گرفته بود که وقتی یك فشار محکم بآنها داد کلمات درمیان دولب اسکارلت محو شد:

- باید آنچه را که آنروز در دوازده بلوط گفته شد فراموش کنی! میفهمی؟

- خیال میکنی من میتوانم آنروز را فراموش کنم؟ توخودت ازیاد برده‌ای؟ آیا میتوانی بشرافتت قسم بخوری که مرا دوست نداری؟

آه عمیقی کشید وباشتاب پاسخ داد:

- نه، دوستت ندارم!

- دروغ است! دروغ!

- ولو اینکه دروغ باشد مطلبی نیست که درباره‌اش بحث کنیم.

- مقصودت این است که...

- اسکارلت، توفکر میکنی که من میتوانم باین آسانی ملانی وبچه‌ام را اینجا بگذارم وبروم ولو اینکه واقعا نسبت بهردو آنها تنفر داشته باشم؟ قلب ملانی را بشکنم وباتو فرار کنم؟ زن وبچه‌ام را بصدقهٔ دیگران واگذار کنم؟ خدایا، اسکارلت، آیا تو دیوانه شده‌ای؟ آیا در تو ذره‌ای حس وفاداری نیست؟ توخودت نمیتوانستی پدرو خواهرانت را ترك کنی وبروی چرا؟ برای اینکه زندگی آنها بمسئولیت توست! منهم همینطور. ملانی وبچه‌ام بعهدهٔ منند، بمن تعلق دارند وفعلا در اینجا زندگی می کنند. چه توخسته شده باشی وچه نشده باشی فعلا باید از آنها نگهداری کنی!

- اشتباه میکنی من بآسانی میتوانم ازهمهٔ آنها چشم بپوشم... ازهمهٔ آنها خسته وبیمار شده‌ام...

اشلی اندکی سویش خم شد. برای یك لحظهٔ تند گذر اسکارلت پنداشت که اشلی میخواهد اورا در آغوش خود بگیرد از امنر وقلبش دیوانه‌وار شروع بتپیدن کرد اما بجای آن، اشلی چند بار دست پشت اوزد و مانند پدریکه با کودك خطاکار خود صحبت میکند گفت:

- میدانم که خسته وبیمار شده‌ای برای همین است که اینطور حرف میزنی، تو در این مدت بقدر اینکه سه مرد قوی کار بکنند زحمت کشیدی وجان کندی ولی از این ببعد اینطور نخواهد بود. آخر من اینجا هستم. خیال نکن که من همیشه اینطور بیحال گوشه‌ای خواهم نشست...

اسکارلت باسردی رشتهٔ کلامش را قطع کرد:

- فقط یکراه مانده که تو بمن کمك کنی وآن این است که دست مرا بگیری وباخودت ببری بیك جای دیگر...

نیازمندیها و آگهی های کوچک

استخدام میشود

یك پرستار اروپائی

ویاایرانی باسابقه برای طفل چهارساله مورد نیاز است درساعات اداری به تلفن ۳۳۶۰۶ مراجعه شود.

آ ـ ۱۰۶۰۷ ۲ـ۲

آگهی استخدام

بدوشیزه یا بانوئیکه زبان انگلیسی وماشین نویسی لاتین تسلط کامل داشته و تندنویسی بداند نیازمندمیباشیم داوطلبان بشرکت سهامی ثابت پاسال خیابان سعدی مراجعه فرمایند.

آ ـ ۱۴۷۶۰ ۲ـ۳

استخدام میشوند

برای تدریس خیاطی (ضخیم دوزی و نازکدوزی) چندبانو بادوشیزه دیپلمه هنرستان بانوان نیازمندیم.

آموزشگاه عالی خیاطی چهارراه حسن آباد

آ ـ ۱۰۶۳۹ ۱ـ۲

آگهی قبول داوطلب

بنگاه جنگلها برای سومین دوره آموزشگاه کاردمسلح جنگل که سازمانی نظامی است تعداد یکصد نفر (۱۰۰) داوطلب که دارای شرایط زیر باشند می پذیرد

(۱) تابعیت دولت شاهنشاهی ایران

(۲) نداشتن پیشینه بد.

(۳) انجام خدمت سربازی

(۴) دارابودن سواد در حدود شش ساله ابتدائی،

(۵) نداشتن اعتیاد بالکل وافیون.

(۶) داشتن گواهی صحت مزاج از پزشك معتمد بنگاه جنگلها.

(۷) حداقل سن ۲۰ سال حداکثر ۲۷ سال (متولدین سال ۱۳۰۹) پذیرفته می شوند

(۸) داوطلبان باید متولد ساکن مناطق جنگلی شمال باشند.

(۹) داوطلبان باید سندی به بنگاه جنگلها بسپارند مبنی براینکه پس از خاتمه دوران تحصیل حداقل ۵ سال در کارد مسلح جنگل ودر مناطقی که بنگاه جنگلها تعیین می نماید برای حفاظت جنگلها خدمت نمایند (محل خدمت درداخل جنگل خواهد بود) ودرصورت استنکاف علاوه بر پرداخت هزینه هائیکه بمدت تحصیلی بنگاه جنگلها محتمل شده مبلغ بیست هزار ریال بعنوان جبران خسارت بپردازد.

(۱۰) مدت تحصیلی در آموزشگاه ششماه وشاگرد درتمام مدت تحصیلی باهزینه دولت شبانه روزی میباشد وبعلاوه ماهیانه مبلغی درحدود سیصد ریال بآنها پرداخت خواهد شد.

(۱۱) پس از خاتمه دوران کلاس داوطلبان باحقوق ومزایائی که از ۳۰۰۰ ریال کمتر نخواهد بود استخدام میشوند و برای حفاظت جنگلها بمناطق مختلفه اعزام خواهند گردید بنگاه جنگلها برای سکونت آنان درداخل جنگل ساختمان خواهد ساخت.

(۱۲) محل کلاس در بندر گز خواهد بود.

(۱۳) داوطلبان از تاریخ انتشار این آگهی تا آخر روز ۳۶/۵/۳۰ بمناطق مختلفه سرجنگلداریهای شمال مراجعه باتسلیم مدارك نام نویسی نمایند. برای انتخاب آنان درمحل اقدام خواهد شد.

مدیر عامل بنگاه جنگلها
سرتیپ هوشنك امجدی

آ ـ ۱۴۹۰۴

بده نفر جوان فعال

نیازمندیم توپخانه اول خیابان فردوسی کاشی ۸۶ سازمان ۹۴۰

آ ـ ۱۴۹۹۸

جهت تاسیسات بانکی

وشرکتهای تجارتی وساختمانی و نمایندگیهای ماشین آلات و اتومبیل محل مناسبی باتلفن وبرق وآب شهر با وسعت کافی وسالن نمایشگاه که دو دهنه مشرف بخیابان دارد واگذار میشود طالبین میتوانند بهاول خیابان فردوسی کاشی ۱۲۹ باتلفن ۳۳۶۲۰ مراجعه نمایند.

آ ـ ۱۱۷۸۹ ۱ـ۲

جوانی که در انگلستان

چندین سال دررشته تجارت و اقتصاد دردانشگاه لندن تحصیل کرده حاضراست دربنگاههای ملی یادولتی استخدام شود شماره ۱۰۳۴ راهنمای اطلاعات مراجعه فرمائید.

آ ـ ۱۰۷۲۳

آگهیهای کوچك

متفرقه

اتومبیل سواری ۵۷ برای اجاره

از سواری های ۵۷ پلاك شخصی برای مسافرت ویا امور دیگر بانازلترین قیمت برای هر مدتی میتوانید استفاده نمائید. نشانی ـ خیابان سیروس جنب دستان بهمانی تلفن ۵۱۱۸۷ رویال تورینت

۱ـ۱۰۵۹۳ ۳ـ۶

قرص مخمر آبجو فیلیپس را

(برای کمبود مواد غذائی و تقویت عمومی بدن) ازداروئی بهنام خیابان ناصر خسرو تلفن ۵۲۵۳۶ یا شرکت سهامی آباد خیابان قوام السلطنه تلفن ۴۴۱۱۰ خریداری فرمائید

آ ـ ۱۳۶۶۴ ۱۱ـ۲۰

کارخانه

صنیع

سازنده درب وپنجره پروفیله وخرپای آهنی

خیابان روزولت اول خیابان صنیع الدوله تلفن ۳۵۹۰۴

آ ـ ۱۵۰۲۶

بعدازسه ماه کارآموزی

در کلاس های نقشه کشی ونقشه برداری **کاخ دانش باهزار تومان** حقوق ماهانه استخدام میشوند نادری چهارراه اسلامبول

آ ـ ۱۵۰۲۴

فروش اتومبیل

یکدستگاه اتومبیل ربو

مدل ۵۶ نمره نشده بفروش میرسد طالبین تلفن ۲۷۲۶۷ مراجعه فرمایند

آ ـ ۱۵۰۰۰

تقویم اطلاعات

شنبه ۲۳ مرداد ماه ۱۳۳۶

«	۱۷ محرم ۱۳۷۷
«	۱۴ اوت ۱۹۵۷

اذان صبح: ساعت ۳ و ۴۴ دقیقه

طلوع آفتاب: ساعت ۵ و ۲۰ دقیقه

غروب آفتاب: ساعت ۱۸ و ۴۹،

آگهی قبول داوطلب

سازمان نقشه برداری برای تاسیس دوره چهارم کلاسهای تخصصی و آموزشگاه نقشه برداری ودوره سوم کلاس نقشه کشی خودعده دانشجو ودانش آموز با شرایط زیر بطور داوطلب وبامسابقه میپذیرد.

۱ ـ داوطلبان کلاس تخصصی نقشه برداری باید دارای لیسانس از دانشکده فنی یا دانشکده علوم درشته ریاضی یا فیزیك باشند.

۲ ـ داوطلبان کلاس آموزشگاه نقشه برداری، باید دارای دیپلم پنجم یا ششم ریاضی و یا دارای دیپلم علمی ششم متوسطه باشند.

۳ ـ داوطلبان کلاس نقشه کشی باید حداقل دارای دیپلم سوم متوسطه باشند

۴ ـ حداقل سن داوطلبان برای هرسه کلاس ۱۸ سال وحداکثر ۲۵ سال میباشد.

۵ ـ برای کلاس نقشه کشی دوشیزگان داوطلب نیز درصورتیکه واجدشرائط باشند پذیرفته میشوند وضمنا درصورتیکه دارای دیپلم پنجم یا ششم متوسطه باشند تا حداکثر ۲۸ سال میتوانند بی مسابقه نام نویسی نمایند

۶ ـ داوطلبان برای ثبت نام وکسب سایر اطلاعات راجع بشرائط ورود شرکت در مسابقه از تاریخ شنبه ۲۶ الی پنجشنبه ۳۶/۵/۳۱ بدفتر شعبه نقشه کشی سازمان واقع درخیابان شاهرضا مقابل دانشگاه تهران مراجعه نمایند.

آ ـ ۱۴۹۱۲

مستغلات

شما که زمین دارید

بدون پرداخت پول میتوانید صاحب خانه شوید شرکت ساختمانی نما مراجعه فرمائید.

مرکز خیابان نوذرجمهوری جنب پمپ بنزین سرای فخر به تلفن ۲۵۹۱۸ شعبه اول خیابان امیرآباد ساز فیروز تلفن ۴۱۰۸۰ شعبه جوادیه چهارراه اول بیست متری

آ ـ ۱۴۹۹۴

یك باب خانه

دارای ۴ اطاق یك زیرزمین باتلفن و برق واقع درخیابان نایب السلطنه کوچه معینی ـ دست راست کوچه اول کاشی ۳ منزل ورزنده بفروش میرسد طالبین به شماره ۵۰۶۱۶ مراجعه فرمایند

آ ـ ۱۴۹۴۴

زمین بمساحت پنجهزار متر

باهزار متر ساختمان مجهز بادوموتور برق یکی ۹۰ اسب ودیگری ۸۵ اسب وتلفن واقع درجاده شهرری بمنظور استفاده کارخانه وبانگاههای تجارتی برای فروش وبااجاره حاضر است. طالبین به تلفن ۲۲۹۷۹ ویا ۲۴۸۳۵ مراجعه فرمایند.

آ ـ ۱۰۷۱۹ ۱ـ۲

بازرگانی عسکری

دواطاق برای کار در بهترین نقطه سعدی واگذار مینماید.

فردوسی شمالی بالاتر از ارفراس پلاك ۵۳۴ تلفن ۴۱۹۹۰

آ ـ ۱۰۷۴۹ ۱ـ۳

بازرگانی عسکری

پول ارزان، خانه خوب، زمین مرغوب تهیه میکند.

فردوسی شمالی بالاتر از ارفراس تلفن ۴۱۹۹۰

آ ـ ۱۰۷۴۷ ۱ـ۲۵

علیشاه عوض شهریار

مرکز میوه تهران

یك قطعه زمین مشجر درحدود ۱۰۰۰ متر در بهترین نقطه علیشاه عوض باحقابه برق وآب لوله کشی بفروش میرسد. بتلفن ۳۹۳۹۱ مراجعه فرمائید

آ ـ ۱۰۵۸۹ ۲ـ۲

قابل توجه اشخاصیکه تا بحال نتوانسته اند در تهران خانه تهیه نمایند

زمین مرغوب ساختمانی واقع در بخش ۲ تهران اراضی نارمك قطعات ۴۰۰ تا ۹۵۰ متر باسند مالکیت ازمتری ۵۰ تا ۱۰۰ ریال بفروش میرسد طالبین برای اطلاع بیشتر باول لاله زار سرای طاهباز دفتر شهرستانی یا تلفن ۳۲۵۷۵ مراجعه فرمایند

آ ـ ۱۰۵۷۵ ۳ـ۴

خانه فروشی در نارمك

مساحت ۲۱۷ متر زیربنا ۱۲۰ متر سه اطاق باوسائل وبرق قیمت ۲۲ هزار تومان تلفن ۴۳۶۵۵

آ ـ ۱۴۷۱۸ ۳ـ۳

توجه

زمین مرغوب کیلومتر سه جاده کرج شمال کارخانه برق دولتی الستوم بقطعات ۲۵۰ تا ۷۵۰ متری ۸۰ ریال بفروش میرسد طالبین برای اطلاع بیشتری باول لاله زار سرای طاهباز دفتر شهرستانی یا تلفن ۳۲۵۷۵ مراجعه فرمائید

آ ـ ۱۰۵۷۵ ۳ـ۴

پست هوائی خارجه

شنبه: فرانسه ـ چك ـ آلمان ـ آمریکا ترکیه ـ هلند ـ بلژیك

یکشنبه: امریکا ـ آلمان ـ سوئیس سوئد ـ عراق ـ ایطالیا ـ کویت ـ انگلستان اطریش.

دوشنبه: هندوستان ـ پاکستان

سه شنبه فرانسه ـ بلژیك ـ ترکیه اسرائیل ـ آمریکای جنوبی ـ ژاپن ـ بغداد ـ مصر ـ لبنان ـ اطریش ـ انگلستان آلمان ـ چك ـ هلند.

چهارشنبه: ژاپن ـ کویت ـ افغانستان بونان،

پنجشنبه ـ فرانسه ـ آمریکا ـ آلمان ـ ایطالیا ـ مصر ـ لبنان ـ سوئیس ـ سوئد ـ عراق ـ هندوستان ـ پاکستان

پزشکان

بیماریهای داخلی ومقاربتی

ناصرخسرو ومقابل دارائی دکتر جانفزا

دکتر دردریان

دیپلمه ازدانشگاه روسیه با ۴۴ سال سابقه درامراض داخلی ومقاربتی

ساعت پذیرائی:

صبح	از ۸ـ۱۲
بعدازظهر	از ۴ـ۸

آدرس. چهار راه یوسف آباد پشت لابراتوار طوس (تلفن ۴۲۴۰۶)

دکتر جواد شمسائی

متخصص بیماریهای قلب از آمریکا

مطب مجهز به الکتروکاردیوگرافی و رادیوسکوپی خیابان **قوام السلطنه** مقابل سفارت مصر تلفن ۴۰۴۵۰ پذیرائی عصرها ۵ تا ۸

دکتر جعفر رحمانی

متخصص امراض اعصاب وروح از دانشگاه لندن معالجه صرع شکم، فلج، رماتیسم، سیاتیك، عصبانیت، بیخوابی روحی، بیخوابی، ترک تریاك.

پذیرائی صبح وعصر

خیابان پهلوی بالاتر از چهارراه امیراکرم کاشی ۱۷۵۸

کشیك پزشکان

آقای دکتر نقراط صفائی خیابان چهارراه امیراکرام

آقای دکتر محسن باقری خیابان دوشان تپه خیابان شکوفه

کشیك بیمارستانها

هنگام بیماری در ساعات مختلف شب بلافاصله بمراکز زیر مراجعه فرمائید مسمومین از تریاك وسایر سموم (بیمارستان های شفا خیابان خیابان ژاله تلفن ۳۷۶۳۱ لقمان الدوله ادهم خیابان مخصوص پشت باغشاه تلفن ۲۳۲۳۳ مجروحین و مصدومین (بیمارستان های سینا درخیابان سپه وامدادی شیروخورشید سرخ خیابان مولوی باغ فردوس:

زایمان وعوارض زنانه (بیمارستان های زنان پیچ شمیران ووزیری خیابان شیخ هادی وزایشگاه حمایت مادران ونوزادان خیابان پاستورو درمانگاه جنوب بنگاه حمایت مادران خیابان مولوی

درموارد احتیاج فوری به پزشك مقابل وزارت بهداری وسیله آمبولانس نزد پزشگان کشك شبانه راهنمائی شوند تلفن ۲۰۰۷۱

درموارد احتیاج فوری بعمل جراحی بیمارستانهای سینا چهارراه حسن آباد شفا خیابان خیابان ژاله ولقمان الدوله ادهم خیابان پشت باغشاه مخصوص بیمارستان نجات باداشتن وسایل کامل وروش جدید مبارزه بابیماری های آمیزشی درتمام ساعات روز مجانا

حرکت قطارها

خرمشهر ـ همه روزه ساعت حرکت از تهران یازده صبح ورود بتهران ساعت هفده وده دقیقه

بندرشاه ـ همه روزه ساعت حرکت ازتهران هفت ویانزده دقیقه ورود بتهران ساعت هیجده وپنجاه دقیقه

سمنان ـ همه روزه ساعت حرکت ازتهران ساعت هفت وچهل و پنج دقیقه ورود بتهران ساعت بیست وده دقیقه.

مراغه ـ همه روزه ساعت حرکت از تهران هفده وسی دقیقه ورود بتهران ساعت هفت وپنجاه دقیقه

قم ـ همه روزه ساعت حرکت ازتهران هفت وچهل دقیقه صبح

مشهد ـ همه روزه ساعت حرکت ازتهران ساعت ۱۹ ورود بتهران ساعت ۱۷ وپنجاه دقیقه.

صاحب امتیاز ومدیر مسئول: عباس مسعودی
جای اداره خیابان خیام چاپخانه اطلاعات

گمشده ـ پیدا شده

متمنی است ازخواننده محترم چنانچه اطلاعی ازسیدحمزه متولد سال ۱۹ (عکس بالا) که در تاریخ شنبه ۳۶/۵/۱۹ بعلت تصدیحت پدر از منزل بیرون رفته دارند به تلفن ۲۵۷۲۱ حجره حاج محمدآقا مهاجر اطلاع دهند واز ایشان خواهشمند است هرچه زودتر بخانه خود مراجعه نماید که خانواده نگران هستند

فؤاد فرزند حیدرقلی شهرت قمر پانزده ساله چندروز است گم شده از کسیکه اطلاعی ازاو دارد لطفا آدرس آبادان خیابان پهلوی دوزندگی قمر با تهران چهارراه آقاشیخ هادی کاشی شماره ۶۱ منزل مرادی باروبروی همان منزل منزل آقای صبحی اطلاع داد. مژدگانی کاملی دریافت دارد.

آ ـ ۱۰۷۲۱

مژدگانی

یك کیسه محتوی ۷ برگ شناسنامه ویکبرگ معافیت نظام وچند قلم اشیاء و اجناس دیگر درمسیر خیابان خاکی سیروس تاخیابان شهباز بی سیم مفقود شده ازجوینده تقاضادارد فقط شناسنامه هاو برگ معافیت را بنگاه عدالت واقع درمیدان شوش بالای مسجد مهدیه تسلیم و مژدگانی خود را دریافت دارد. آ ـ ۱۰۷۹۳

علیرضا رمضانی

تلفن اطلاعات

برای ارتباط باتمام شعب روزنامه، مجله، ژورنال

ازساعت ۸ صبح تا ۸ بعدازظهر تلفن خانه اطلاعات ازاین شماره هاشما جواب میدهد

۵۰۰۱۴ ـ ۵۰۰۱۵

۵۰۰۱۶ ـ ۵۰۰۱۷

اختصاص پشت تحریریه

نیزازساعت ۸ صبح تا ۸ بعدازظهر دائر است شماره های ۵۰ ـ ۵۱۱۰۶ ـ ۱۸

اختصاص شعبه آگهی

از ساعت ۸ صبح تا ۸ بعد ازظهر شعبه آگهی بازاست و تلفن های زیر در اختیار ارباب رجوع میباشد.

۵۱۱۰۹ ـ ۵۱۱۰۸

برنامه رادیو دهلی

پنجشنبه بیست وچهارم مرداد

برنامه صبح ۱۵ ـ ۷ باامواج دوموج کوتاه درردیف ۱۳ و ۱۶ متر برابر با ۸۳ و ۱۷ و ۷۰ و ۲۱ میگاسیکل درثانیه اخبار برنامه شب ساعت ۴۶ ـ ۱۹ تلاوت قرآن مجید ۵۰ ـ ۱۹ قطعاتی از گیتار ۲۰ اخبار ۱۰ ـ ۲۰ بولتن بازرگانی وموسیقی ایرانی ۲۵ ـ ۲۰ برنامه روز استقلال هند.

جویای کار

جوانی بامعلومات دیپلم

وسابقه دفتر داری جویای کاراست بتلفن ۲۶۵۸۲ مراجعه فرمایند

آ ـ ۱۱۷۹۵

پست هوائی داخله

شنبه ـ آبادان ـ اصفهان ـ اهواز مشهد ـ شیراز.

یکشنبه ـ اصفهان آبادان ـ شیراز اهواز ـ مشهد

دوشنبه ـ آبادان ـ اصفهان ـ اهواز شیراز ـ کرمان ـ زاهدان.

سه شنبه ـ اصفهان ـ آبادان ـ شیراز بوشهر ـ همدان ـ کرمانشاه

چهارشنبه ـ اصفهان ـ آبادان شیراز ـ اهواز ـ مشهد

پنجشنبه ـ آبادان ـ اصفهان اهواز ـ شیراز ـ مشهد ـ ـ بزد کرمان ـ زاهدان.

جمعه ـ اصفهان ـ آبادان ـ شیراز اهواز

بستهای زمینی داخله

شنبه: مشهد ـ همدان ـ اصفهان اهواز ـ شهرری ـ شمیران ـ مازندران علیشاه عوض ـ شیراز ـ یزد ـ کرمان دماوند

یکشنبه: مازندران ـ تبریز ـ رشت همدان ـ شهرری ـ شمیران ـ ابوانکی اهواز ـ اصفهان ـ شیراز

دوشنبه: اهواز اصفهان ـ همدان مشهد ـ شهرری ـ شمیران ـ کن ـ علیشاه عوض ـ شیراز ـ یزد ـ کرمان ـ دماوند ـ مازندران

سه شنبه: اهواز ـ مازندران ـ رشت تبریز ـ همدان ـ شهرری ـ شمیران ـ علیشاه عوض شیراز ـ یزد ـ کرمان ـ اصفهان

چهارشنبه: اهواز ـ اصفهان ـ همدان مشهد ـ شهرری ـ شمیران ـ ابوانکی ـ شیراز ـ دماوند ـ علیشاه ـ عوض ـ مازندران

پنجشنبه: رشت ـ اصفهان ـ اهواز مازندران ـ تبریز ـ شهرری ـ شمیران ـ کن ـ همدان ـ شیراز ـ یزد ـ کرمان.

بهای اشتراك

شهرستانها

یکساله ۶۰۰ ریال ۶ ماهه ۳۲۰ ریال ۳ ماهه ۱۶۰ ریال

خارجه:

یکساله ۸۰۰ ریال ۶ ماهه ۴۵۰

مرثی

بهترین آکوردئون ایتالیائی با سوردین و ویبراسیون وارد شد

برای دیدن مدلهای مختلف مرثی به مغازه آلپ خیابان نادری تلفن ۴۶۸۱۷ مراجعه فرمایید

MORESCHI

آ ـ ۱۴۶۱۸ ۲ـ۲

امشب بکدام سینما میروید

سینماهای درجه اول

سینما ایران زمستانی

پلیس جدی (متروکلدوین مایر) به اشتراك: رابرت تیلور، جنت لی، جورج رافت شروع ۱۰ صبح، ۴ و ربع، ۶ ونیم، ۸ وسه ربع بعدازظهر ـ تلفن ۳۶۳۵۴ (شب ۴ نمایش)

سینما ایران تابستانی

هفت عروس برای هفت برادر (مترو گلدوین مایر ـ سنماسکوپ ـ رنگی) باشتراك: هوارد کیل، جین پاول (تکراری) شروع ۷ ونیم، ۱۰ بعد از ظهر ـ تلفن ۶۶۳۵۴ (شب ۱۱ نمایش)

سینما پارك

برای تعمیرات تعطیل است

سینما پلازا

برده (محصول فرانکو ایتالیا) باشتراك الناکلوس، پدر کروسه ـ شروع ۹، ۷، ۵ بعد از ظهر تلفن ۴۴۲۵۵ (شب ۵ نمایش).

سینما تهران

چنگیزخان (محصول هند) ـ شروع ۲، ۵، ۴، ۵، ۶، ۸ بعدازظهر ـ تلفن ۳۸۱۶۵ (شب ۵ نمایش)

تراس سینمادیانا سینمادنیا

امواج سهمگین (پارامونت ـ رنگی) باشتراك: جان وین، سوزان هیوارد، ری میلاند، پولت گودارد ـ شروع در تراس دیانا ۷ ونیم، ۱۰ بعداز ظهر ـ تلفن ۴۲۰۱۰ درسینمادنیا ۱۰ صبح، ۴، ۶ ونیم، ۹ بعدازظهر ـ تلفن ۳۳۸۱۲ (شب اول نمایش)

سینما سعدی

جدال درآفتاب (یونایتدآرتیست ـ رنگی) ـ باشتراك: گریگوری پك، جنیفر جونس، جوزف کاتن ـ شروع ۱۰ صبح، ۳، ۶، ۹ بعدازظهر ـ تلفن ۳۶۴۶۸ (شب ۵ نمایش)

سینما کریستال

هجوم بکرمزمین (کلمبیا) ـ باشتراك: هیومارلو، جون تیلور شروع در سالن زمستانی ۴ ونیم، ۶ ونیم، ۸ ونیم بعدازظهر درتراس تابستانی ۷ ونیم ۹ ونیم بعدازظهر تلفن ۳۷۶۷۵ (شب ۳ نمایش)

سینمارکس سینماری

محبوب همه (آرتوررانك) ـ باشتراك: ویرجینیا مك کنا، پیتر فینچ ـ شروع درر کس ۱۰ صبح، ۲، ۴ ونیم، ۶ ونیم، ۸ ونیم بعدازظهر تلفن ۳۴۱۶۹ درسینما ی ۷ ونیم ۹ ونیم بعدازظهر (شب ۵ نمایش)

سینما رویال

برای تعمیرات تعطیل است

سینمامتروپل

برای تعمیرات تعطیل است.

سینما مولن روژ

شنهای صحرا (یونایتدآرتیست ـ سوپر سکوپ ـ رنگی) ـ باشتراك رالف میکر مارلا انگلیش ـ شروع ۵، ۱۰ صبح ۷، ۵، ۹ بعدازظهر ـ تلفن ۳۸۷۶۵ (شب ۵ نمایش)

سینماهای درجه اول

سینما ایران زمستانی

باز گشت نزندگی (استودیو عصر طلائی) باشتراك ناصر ملك مطیعی، مهین معاون زاده ـ شروع ۵، ۴، ۵، ۶، ۵، ۸ بعدازظهر تلفن ۴۲۱۶۹ (شب ۵ نمایش)

سینماهای درجه دوم وسوم

سینما آپادانا

محکومین فراری (فوکس قرن بیستم) باشتراك: گلن فورد، زاکاری اسکات ـ (تکراری) شروع ۶، ۸ بعدازظهر.

سینما برلیان

راننده تاکسی (محصول هند) ـ باشتراك دیوآنند ـ (تکراری) ـ شروع ۲ ونیم، ۴ ونیم، ۶ ونیم، ۸ ونیم بعدازظهر.

سینما پردیس

دوکودك (محصول انگلستان ـ رنگی) باشتراك: وارنر آلیستر، کنستانس ـ کامینگز ـ شروع ۱۰ ونیم صبح، ۲ ونیم، ۴ ونیم، ۶ ونیم، ۸ ونیم بعدازظهر.

سینما تابان

مبارزه تارزان (کلمبیا) ـ باشتراك: جانی والیمولر ـ شروع ۴ ونیم، ۶ ونیم، ۸ ونیم بعدازظهر

سینما تاج

چادرسیاه (آرتوررانك ـ وبستاو بزیون رنگی) ـ باشتراك آنتونی استیل ـ (تکراری) ـ شروع ۴ ونیم: ۶ ونیم، ۸ ونیم بعدازظهر ـ تلفن ۳۳۰۶۴ (شب ۲ نمایش)

سینما خورشید نو

علی بابا وچهل دزد (محصول فرانسه ـ رنگی) ـ باشتراك: فرناندل، سامبه جمال (تکراری) ـ شروع ۱۰ صبح، ۲، ۴، ۶، ۶ ونیم ۸ ونیم بعداز ظهر تلفن ۳۳۵۷۸

سینما سیلوانا

هلن قهرمان تروی (برادران وارنر ـ سینماسکوپ ـ رنگی) ـ باشتراك: واك سرتاس، روسانا پوستا ـ (تکراری) ـ شروع ۴، ۶، ۸ وربع بعداز ظهر ـ تلفن ۳۳۷۷۷

سینما شهناز

الهه عشق (مترو ـ سینماسکوپ ـ رنگی) باشتراك لانکاستر، آدموند پردام ـ (تکراری) شروع ۲، ۵، ۴، ۶، ۵، ۸ بعدازظهر

سینما فردوسی

آه (محصول هند) ـ باشتراك راج کاپور نرگس ـ (تکراری) شروع: ۴ ونیم، ۶ ونیم، ۸ ونیم بعدازظهر

سینما فری

اسماعیل کفاش (محصول مصر) باشتراك اسماعیل یاسین ـ دوبله فارسی (تکراری) شروع ۴، ۶، ۸ بعدازظهر

سینما مهرآباد

راج دیوانه (محصول هند) ـ باشتراك راج کاپور (تکراری) شروع ۳ ونیم، ۶، ۸ ونیم بعدازظهر

کنارها

تئاتر تهران تابستانی

پروفسور سوسول ـ باشتراك: وحدت ـ مارتانك ـ ملك مطیعی ـ شروع ۵ و ۸ بعدازظهر تلفن ۳۷۳۵۱

تئاتر پارس

قسمت ـ باشتراك: تفکری، ظهوری ـ شروع ۸ بعدازظهر

هیلمن ۵۷ زیباترین اتومبیل سال.

برای کار ـ مسافرت وگردشهای خانوادگی اتومبیلی کم خرجتر محکمتر ومطمئن تراز هیلمن نمیتوان یافت

THE NEW HILLMAN MINX

نماینده انحصاری: شرکت سهامی ایران وغرب ـ خیابان شاهرضا تلفن ۴۴۱۸۷ ۴۴۱۱۸

آ ـ ۱۴۹۸۲

در جهان ورزش

فدراسیون آقای سلیمی منحل شد

سال گذشته درهمین روزها فدراسیون فوتبال کشور منحل شد وبجای آقای دکتر کنی آقای مصطفی سلیمی بریاست فدراسیون فوتبال منصوب گردید.

فدراسیون آقای دکتر کنی از لحاظ ترکیب بسیار امیدبخش بود با این که، فدراسیون دکتر را آقای شایسته هدایت واداره میکرد با این وصف علاقمندان فوتبال تصور میکردند که آقای کنی شاید بتواند به اتفاق آقایان حسن گوشه حسین مبشر ومهندس بلورفروشان به فوتبال ایران سر وصورتی بدهد متاسفانه مانند فدراسیونهای دیگر فدراسیون مزبور هم مسئله فوتبال را از دریچه شهر تهران مطالعه کرد وبتدریج باناکامی مواجه شد با اینحال اقداماتی هم صورت گرفته بود که تا اندازه‌ای مفید بنظر میرسید. در این مورد استخدام مربی خارجی، دعوت از تیم فوتبال وبکتوریای برلین وانجام مسابقات دوره‌ای تهران ومسابقات فوتبال قهرمانی کشور را میتوان ذکر کرد.

روزی از انجمن خبر دادند که آقای دکتر کنی از پست ریاست فدراسیون فوتبال معاف وجای او را آقای سلیمی گرفت

چون این تغییر بدون اطلاع آقای دکتر کنی رئیس فدراسیون انجام شده بود روش انجمن عده‌ای را ناراحت کرد. آقای دکتر کنی که درمقابل عمل انجام شده قرار گرفته بود به عمل رئیس انجمن کتبا اعتراض کرد از طرف دیگر انتخاب آقای سلیمی هم بریاست فدراسیون با خوشنودی تلقی نگردید.

کلیه باشگاههای تهران درمقابل آقای سلیمی جبهه درست کردند و حتی المقدور کوشش کردند که فدراسیون او رسمیت پیدا نکند. آقای سلیمی از رئیس انجمن یاری طلبید.

رئیس انجمن برای جلب رضایت باشگاهها چندین جلسه ترتیب داد و بالاخره خود روسای باشگاهها صلاح دیدند که بخاطر رئیس انجمن فدراسیون آقای سلیمی را برسمیت بشناسند.

آقای سلیمی هنوز اعضاء خود را انتخاب نکرده به اتفاق تیم کلنی تهران به شهرهای باکو، تفلیس وایروان مسافرت کرد وپس از مراجعت از مسافرت شوروی بلافاصله جلسه مطبوعاتی ترتیب داد وگفت که برای پیشرفت فوتبال ایران آماده بخدمت است عاشق بست ریاست نمی‌باشد واگر خدا نکرده باعدم موفقیت مواجه شود بلادرنگ استعفا خواهد داد.

چندماه بدین ترتیب سپری گردید از فعالیت فدراسیون فوتبال خبری نشد علاقمندان احساس میکردند که دست آقای سلیمی از امور فوتبال کوتاه شد در واقع رئیس ومعاون انجمن هستند که به امور فوتبال رسیدگی میکنند.

موقعیکه تیم فوتبال باکو برای انجام مسابقه با تیم کلنی تهران به ایران میآمد برای اینکه آقای سلیمی در این خصوص هیچگونه دخالتی نکند اورا به اصفهان فرستادند.

با اینکه آقای سلیمی پس از اطلاع از ورود تیم باکو خود را بتهران رساند با این وصف انجمن به او اجازه نداد که بغیر «نطق» کوچکترین دخالتی بنماید. پس از مسابقات شایع شده بود که آقای سلیمی عوض میشود.

ولی این شایعه بی اساس درآمد ورئیس انجمن به خبرنگاران گفت «این فدراسیون مال من است باید فدراسیون تقویت شود».

☆☆☆

درجلسه اخیر کمیته ملی المپیک ایران آقای سلیمی اجازه صحبت خواست وگفت «چون طبق دعوت سازمان رنگرزی ایتالیا عازم مسافرت میباشم لازم است که درحضور آقایان اعضاء هیئت مدیره بعضی مطالب را بیان کنم.» آقای سلیمی پس از مقدمه مختصر درباره فوتبال ایران صحبت کرد وباین نتیجه رسید که رئیس انجمن درعدم موفقیت فدراسیون او عامل اصلی بوده وبعناوین مختلف مجال نداده است که فدراسیون درکارهای خود موفق گردد. رئیس انجمن به آقای سلیمی پاسخ داده ومتذکر شده است که آقای سلیمی درمیان علاقمندان هیچگونه طرفدار نداشته و در واقع او بوده است که فدراسیون فوتبال را اداره میکرد

درهرصورت روز دوشنبه رئیس انجمن درحضور جمعی به خبرنگاران اطلاع داد که آقای سلیمی از کار برکنار وبجای او آقای مبشر بریاست فدراسیون انتخاب شد

از لحاظ تغییر و تبدیل حادثه سال گذشته عینا تجدید شده است. منتها در سال گذشته آقای دکتر کنی نمیدانست که از ریاست افتاد ولی این بار هم آقای سلیمی وهم آقای مبشر نمیدانستند که در فدراسیون فوتبال چه تغییراتی رخ داده است. زیرا آقای سلیمی درمسافرت است وآقای مبشر هم طبق گفته خود روز چهارشنبه صبح اطلاع حاصل کرده است که بریاست فدراسیون فوتبال رسیده است

درشماره فردا درباره تغییر جدید بحث خواهیم کرد

رئیس باشگاه بانک ملی ایران در آلمان غربی

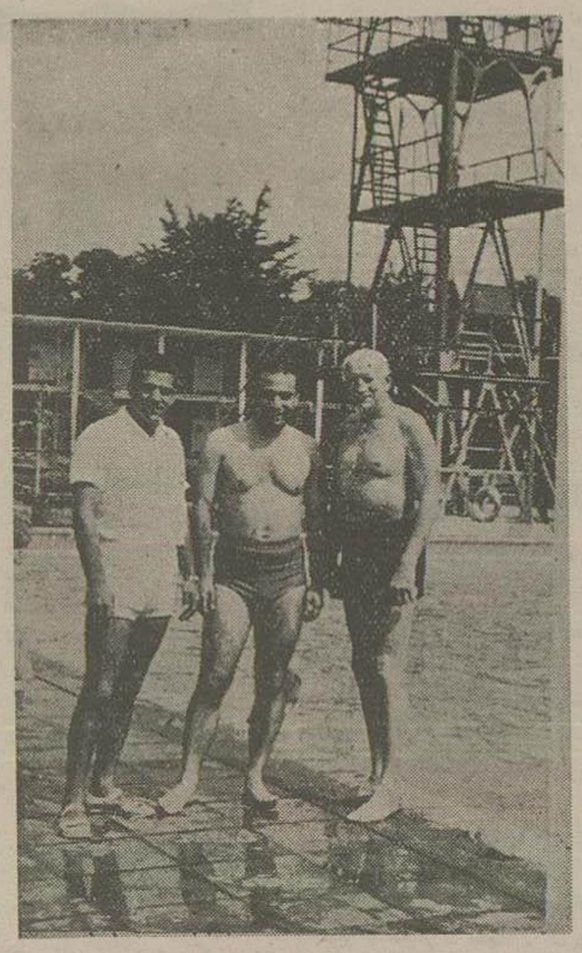

درعکس بالا آقای کاظمینی رئیس باشگاه بانک ملی به اتفاق پروفسور دیم در کنار استخر دیده میشود

خبر رسیده از آلمان غربی حاکی است:

آقای کاظمینی رئیس باشگاه بانک ملی ایران که بدعوت ئیس دانشکده تربیت بدنی آلمان غربی آنکشور مسافرت نموده‌اند روز جمعه ٤ مردادماه ۱۳۳٦ بفرودگاه کلن وارد گردید.

آقای پروفسور دیم رئیس دانشکده تربیت بدنی دانشگاه کلن وعده‌ای از دانشجویان ایرانی باستقبال آقای کاظمینی رفتند، آقای پروفسور دیم ورود آقای کاظمینی را خوش آمد گفت.

پس از این مراسم لحظهٔ بعد آقای کاظمینی باتفاق آقای دیم درضیافت ناهار شهردار کلن شرکت نمود.

در این مراسم آقای کاظمینی یکی از کارهای هنری نفیس ایران را که عبارت بود از قوطی سیگار مینیاتور منقش به آثار تاریخی ایران به آقای پروفسور دیم اهدا نمود و همچنین خانم پروفسور دیم که یکی از استادان دانشگاه کلن میباشد یک دستبند ظریف مینا تور از طرف آقای کاظمینی اهدا شد

کوهنوردان رسد ۲٤ آزاد

درغار رود افشان

نه نفر از پیشاهنگان و کوهنوردان رسد ۲٤ آزاد گروه سیار آقایان زرین خامه سرپرست، عتیقه‌چی راهنما، دانائی راهنما، ایپکچی، فیروزی، ایلخانی، زمانی، بشیری، موسوی درساعت ۷ وربع صبح روز چهاردهم مردادماه باطلاع قبلی سازمان پیش آهنگی و کمیته رسد با قطار بندرشاه بقصد سیمین دشت حرکت کرده وساعت ده ۵۵ دقیقه بسمین دشت رسیده‌اند واز آنجا عازم غار رودافشان شدند.

پیشاهنگان فوق باخود مقدار بادی دارو همراه داشتند ودر رودافشان مابین اهالی تقسیم کرده‌اند.

درروز سه‌شنبه ۱۵ مردادماه ساعت ٦ صبح کوهنوردان با تجهیزات لازم عازم غار رودافشان شده‌اند وباموفقیت تمام توانسته‌اند قسمتهای مختلف غار را تفحص نمایند.

کوه‌نوردان مقادیری استالاکمیت واستالاکیت باخود برای موزه سازمان پیش آهنگی آورده‌اند.

پیش آهنگان کوه‌نورد از دریاچه تار نیز دیدن نموده‌اند ودرپل سفید وفیروز کوه خود را در اختیار سازمان شیر وخورشید سرخ قرار داده‌اند تا هر گونه کمکی از دست آنها برمیآید برای زلزله‌زدگان انجام دهند.

کوه‌نوردان رسد ۲٤ آزاد درروز جمعه هیجدهم وارد تهران شده‌اند

آوردن اطفال ممنوع است

امروز آقای ادخواه رئیس اداره بازرسی تربیت بدنی بخبرنگار ما گفت نظر باین که سالن سرپوشیده دانشگاه گنجایش بیش از بلیطهای فروش رفته را ندارد لذا انجمن تربیت بدنی ایران و فدراسیون تنیس وتنیس روی میز ایران انتظار دارد عموم مدعوین وتهیه کنندگان بلیط های ورودی از آوردن اطفال خردسال بمحل مسابقه خودداری فرمایند که از ورود آنان جلوگیری بعمل خواهد آمد.

پستهای زمینی خارجه

یکشنبه: ترکیه ـ ارمزروم

دوشنبه: آلمان ـ انگلیس ـ عراق ـ امریکا ـ فرانسه:

سه‌شنبه: سویس ـ ایتالیا ـ سوریه ـ مصر ـ لژبلک ـ ترکیه ـ لهستان ـ چکوسلواکی ـ هلند ـ سوئد ـ مسکو

چهارشنبه: افغانستان ـ هند ـ پاکستان ـ ژاپن

پنجشنبه: آلمان ـ عراق ـ

برنامه بزرگ سال سازمان دماوند (بوستان ورزش) چگونه اجرا شد

کوه‌نوردانی که بقله دماوند از تیغه شمالی صعود نموده‌اند.

سازمان کوهنوردی واسکی دماوند باشگاه بوستان ورزش طبق معمول همه ساله برنامه بزرگ سال خود را از ۱۰ مردادماه آغاز نمود.

در این برنامه مجموعا ۳۰ نفر از جوانان کوهنورد این سازمان شرکت داشتند وبه ۸ قله مختلف باموفقیت صعود نمودند ارتفاعاتی که امسال جزء برنامه قرار گرفته بود با اینکه در اطراف قله‌های معروف قرار گرفته ولی کمتر مورد توجه کوهنوردان واقع شده است درصورتیکه از نظر زیبائی وداشتن مناظر بدیع و یخچالهای بزرگ واقعا دیدنی است وشرح کامل اجرای این برنامه‌ها مفصل میباشد.

۱ـ قله دماوند از تیغه شمالی ـ محمود بهرامعلی ـ رشید شجاعیان ـ بهروز کیا ـ عماد میرکریمی ـ کمال میرکریمی ـ اسمعیل زرافشان ـ نظام ـ رشید مهرآبادی ـ توسلی ـ بسرپرستی آقای دکتر اقبالیان

۲ـ قله علم کوه از تیغه شمالی ـ حسام معینی باهمراهی یکنفر انگلیسی ـ بسرپرستی آقای حسین ضرابی

۳ـ گردونه کوه ـ مهندس حسین رضوی ـ سرگردابزدی ـ کتابچی ـ ناجی نوبری ـ لطفی ـ وطن‌خواه بسرپرستی آقای جهانگیر امامی.

٤ـ اوند ـ دیوچال ـ ابراهیم فرخ بخشیان ـ فتح‌الله زندی ـ محمد اعظمی بسرپرستی آقای عبدالله رشتیان

۵ـ زرین کوه ـ دوشیزه مریم سعیدی ـ آقایان اسداله‌پور ـ لشکری ـ شمیرانی ـ آزاد ـ بسرپرستی آقای فرخ حمدل.

چون کلیه افراد شرکت کننده در این برنامه‌ها موفقیت داشته‌اند درجشن بزرگ سالانه از طرف سازمان باخذ جایزه نائل خواهند شد.

قابل توجه تیمسار سرلشکر علوی مقدم ریاست معظم شهربانی کل کشور

شب اول مردادماه جاری که اینجانب در ماموریت خارج از بروجرد بودم شبانه سارقین بمنزلم رفته ومعادل یکصدهزار ریال وجه نقد واثاثیه سرقت میبرند بمحض اطلاع از طرف شهربانی مامورین بمحل آمده جریان را مشاهده وصورتمجلس مینمایند وبلافاصله آقایان کریمی ـ رئیسی وبعقوب‌پور کارمند آگاهی برای دستگیری سارق اقدام پس از ۲٤ ساعت سارقین دستگیر واموال مسروقه کشف چون اقدامات سریع آقایان که بافعالیت و کوشش خستگی‌ناپذیری توأم باموفقیت بوده درخور تقدیر وتشویق است علیهذا تقاضا دارم برای ترغیب سایر کارمندان بانجام وظایف محوله هرنحو که مقتضی باشد از آنان تقدیر بعمل آید

رئیس دفتر احضار حوزه نظام وظیفه بروجرد

سرگرد ابوتراب نوربخش

آ ـ ۱۵۰۵۰

ماشینهای یخسازی کوچک

ساخت کارخانجات وستینگهاوس امریکا

قابل استفاده

سفارتخانه‌ها ـ هتلها ـ رستورانها ـ باشگاهها ـ بیمارستانها واماکن بزرگ

ظرفیت ۷۰ تا ۲۳۰ کیلو

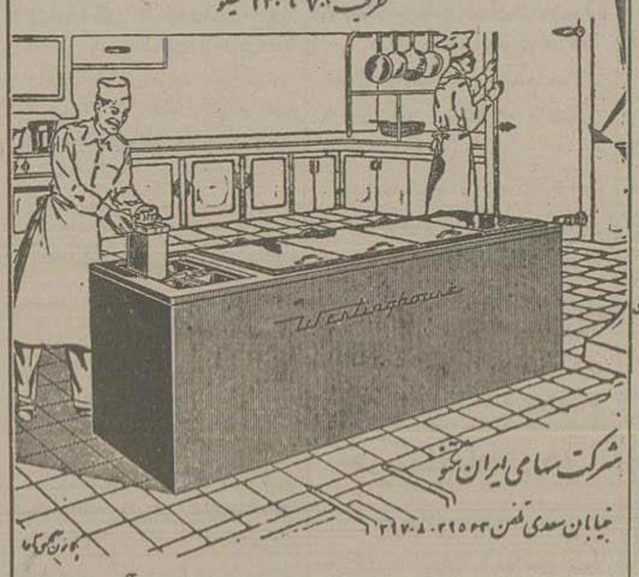

شرکت سهامی ایران تکنو

خیابان سعدی تلفن ۲۹۵۴۴ ـ ۲۱۷۰۸

آ ـ ۱٤۹۹۰

آگهی از طرف هیئت پنجنفری

(با آقای عباس محمدخانی که مقیم محله اسمعیلیان کن معرفی گردیده و باروت اخطاریه جهت استحضار از مفاد دادخواست ومهلت جوابگوئی در دفتر هیئت پنجنفری حضور بهمرسانیده وهمچنین بانوان فاطمه طاهری وصغری محمد خانی وام لیلی ابوالقاسمی ورمانه خدابخش که درمحل اقامت تعیینی حضور نداشته وباوجود تعهد یکی از منسوبانشان بتسلیم اخطاریه دردفتر حاضر نشده و نماینده‌ای نیز معرفی ننموده‌اند بدینوسیله اخطار میگردد.

بانک ساختمانی موافق قانون مصوب ۸ شهریورماه ۱۳۳۵ راجع باراضی دولت وشهرداریها واوقاف وبانکها برشماره‌ای اقامه کرده که شرح ومستندات آن در پرونده کلاسه ۱ـ۱٤ر۳٦ دردفتر هیئت پنجنفری واقع در کاخ دادگستری مضبوط واجمالا مشعر بر تجاوز دویست وپنج هزار متر مربع از اراضی موات کن میباشد این پرونده درتمام اوقات اداری برای مراجعه شما یا نماینده‌ای که ممکن است تعیین نمائید آماده است.

از تاریخ انتشار این آگهی ظرف مدت سی روز هر نوع دلیل ومستند و مدافعه‌ای را که درقبال دعوای مذکور داشته باشند شخصا یا بوسیله نماینده خودتان بدفتر مذکور در بالا تسلیم نموده ورسید کتبی دریافت نمائید ودرصورتیکه ظرف مدت مذکور از طرف شما مدافعه‌ای نرسید از طرف هیئت ضمن رسیدگی بدلائل بانک ساختمانی ومطالعه پرونده‌های مربوطه رای مقتضی صادر خواهد شد.

رئیس اداره دفتر هیئت پنجنفری ـ غلامرضا بیرشک

آ ـ ۱٤۹۰٦ ۲ـ۲

متن قرارداد نفت

بین شرکت ملی نفت ایران و کمپانی ایتالیائی اجیب مینرار یا

ـ ۵ ـ

آنچه فوقا گفته شد بهیچ وجه مربوط بتعهد پرداخت حقوق خدمات انجام شده (از قبیل آب وبرق وحق راهنمائی در بنادر ومجاری فاضل آب و خدمات بهداشتی وغیره) نمیباشد ولی در این موارد سیرپ از مساعدترین شرائطی که در مورد استفاده کنندگان دیگر مقرر است بهره‌مند خواهد بود

ماده ۱۸ـ عملیات اکتشافی زمین‌شناسی باژئو فیزیک در ظرف شش ماه از تاریخ اجرای این موافقت‌نامه شروع خواهد شد عملیات حفاری هر موقع که مفید تشخیص داده شود آغاز میگردد ولی شروع این عملیات درهرحال باید قبل از انقضای چهار سال از تاریخ اجرای این موافقت‌نامه باشد.

عملیات اکتشافی تا موقعی که کشف چاه اکتشافی Fied Discovery wild cat GRT (F.D.W.C.) طبق مفاد ماده ۸ در یکی از نواحی معینه درماده ۳ صورت پذیرد و یا تا وقتی که کلیه امکانات اکتشافی درنواحی مذکور باعدم موفقیت مواجه گردد، ادامه خواهد یافت.

بهرحال ادامه این عملیات پس از انقضای ۱۲ سال از تاریخ اجرای این موافقتنامه ممنوع خواهد بود.

چنانچه پس از انقضای مدت ۱۲ سال هیچگونه نتیجه تجارتی حاصل نگردد این موافقتنامه منفسخ وسیرپ منحل خواهد شد.

ماده ۱۹ـ برای تضمین حسن اجرای یک برنامه مشخص جهت عملیات اکتشافی شرح مذکور درماده ۱۸ وبدون آنکه درمقررات ماده مذکور هیچ گونه خدشه‌ای وارد آید موافقت شد که هزینه های پرداختی «آجیپ میزاربا» در دورهٔ اکتشاف نباید مجموعا ازمبلغ ۲۲٫۰۰۰٫۰۰۰ دلار امریکائی کمتر باشد.

برای اینکه اجرای عملیات بیک طرز مسبار دقیق وکافی از نظر فنی تامین شود آجیپ میزاربا باحفظ اشتکار کامل درعملیات فنی باید برنامه‌ها را طوری تنظیم نماید که درچهارسال اول از تاریخ اجرای این موافقتنامه مبلغی معادل هم‌ارز شش دلار ودرهشت سال بعد جمعا ۱٦ میلیون دلار از قرار حداقل سالی دومیلیون دلار خرج شود.

چنانچه در انقضای چهارسال اول ودر اثر تاخیر در اجرای عملیات تمام مبالغ مذکور خرج نشده باشد مبلغ باقیمانده بحداقل مخارجی که برای ۸ سال بعد منظور گردیده اضافه خواهد شد.

ازطرف دیگر چنانچه درچهارسال اول بیش از مبلغ پیش بینی شده خرج شده باشد مبلغ اضافه ازحداقل مخارج منظوره برای هشت سال بعد کسر خواهد گردید.

بهمین ترتیب درهرسال از هشت سال مذکور فوق که مخارج از میزان حد اقل منظوره برای آن سال تجاوز نماید تفاوت مربوطه از حداقل رقم سالهای بعد کسر خواهد شد.

درظرف مدت ٤ سال اول تحت هیچ عنوانی از لحاظ انقضای تعقیب عملیات اکتشاف نمیتوان عملیات را تعطیل یا موقوف نمود.

در انقضای مدت ٤ سال اول ونیز در آخر هر یک از هشت سال بعد آجیپ آمیزاربا میتواند عملیات اکتشافی را با اخطار به سیرپ درصورت تحقق شرایط ذیل تعطیل نماید:

الف ـ اثبات اینکه تا تاریخ اخطار به عملیات اکتشافی که طبق برنامه‌ها میبایستی صورت پذیرد مرتبا انجام یافته و کلیه مبالغ پیش بینی شده برای مدت قبل از تاریخ اخطار بمصرف رسیده است.

چنانچه تمام مبلغ مذکور خرج نشده باشد نصف مبلغ باقی مانده، بایستی قبلا بحساب دولت ایران بشرکت ملی نفت ایران پرداخت گردیده باشد.

ب ـ استرداد کلیه نواحی که بمنظور اکتشاف واگذار گردیده است در این صورت دیگر حدود پیش بینی شده در ماده ۲٦ هیچگونه قوت واعتباری نداشته وموافقت نامه منفسخ تلقی خواهد شد.

ماده ۲۰ ـ الف ـ سیرپ بمنظور اجرای عملیات شرکت حق استفاده مانع للغیر ومجانی از کلیه اراضی متعلق بدولت ایران واقع در نواحی مشخصه درماده ۳ را که دولت مذکور بطور مستقیم باغیر مستقیم مورد استفاده قرار نداده است دارا میباشد. استفاده از اراضی مذکور محتاج موافقت قبلی دولت شاهنشاهی خواهد بود درخواست این موافقت بایستی از طریق شرکت ملی نفت ایران بدولت تسلیم شود.

برای مردانی که طالب بهترین جلس می باشند

تیغ ژیلت آبی

تیز تر از تیغ ژیلت آبی در دنیا نیست.

نرم تراش تر از آن وجود ندارد.

پر شما واجب است که هر روز از تیغ ژیلت آبی استفاده کنید.

بهتر است تیغ ژیلت آبی را باخود تراش ژیلت بکار برید

Blue Gillette Blades

با بهترین ... سریعترین هواپیمای دث ۷ ث

گلوبال اکسپرس

اس. آ. اس

GLOBAL EXPRESS

به نیویورک

ازراه اقیانوس اطلس

به لوس آنجلس

ازراه مستقیم فعلی اس. آ. اس پرواز کند

مسافرت تا آمریکا با هواپیمای دث ـ ۷ ث گلوبال اکسپرس سریعتر ومجلل تر انجام میگیرد این هواپیما ۸۰ کیلومتر درساعت بیش از هر هواپیمای مسافربری سابق سرعت دارد ودر نتیجه چندین ساعت زودتر از سابق بنیویورک ولوس آنجلس میرسد وضمنا از شکوه و آرامش وآسایش جدید وبیشتری بهره‌مند میشوید زیرا چشم را دار دث ـ ۷ ث را پرواز نرم وآرام را همیشه نشان میدهد. از شکوه وجلال سرویس رویال وبکینگ با صرفه‌جوئی سرویس جهانگردی پرآسایش یکی را انتخاب کنید.

برای کسب اطلاع بآژانس مسافرتی خود یا بخطوط هواپیمائی اسکاندیناوی ۵۰۰ خیابان فردوسی تلفن ٤۷۰۷٦ ـ ٤٦٤۳۳

مراجعه فرمائید

هواپیمای اس. آ. اس ساعت اونیورسال ژنو ساعت معرف جهان پروازهای خود را تنظیم میکنند

آآ ـ ۱۵۰۱۸

آلمان خروشف گفت آدنائر باتقاضای اعاده اسیران آلمانی مقدمات جنگ جدیدی را فراهم میکند

اگر قرار باشد همه کشتگان جنگ پس داده شوند آدنائر هم باید فرزند مرا بمن بازگرداند

آدنائر ضمن حمله شدیدی به خروشف اورا متهم بمداخله در انتخابات آلمان کرد

برلن ـ امروز صبح هیئت نمایندگی شوروی از برلن شرقی حرکت کرد و درساعت ۹ وارد اوستبا نهوف گردید و پس از برگزاری مراسمی درساعت ۱۰ قطار مخصوصی از این ایستگاه حرکت کرده بعد از مامداران شوروی باهواپیما عازم شوروی گردیدند (خبرگزاری فرانسه)

تهیه مقدمات جنگ

برلن ـ روز گذشته نیکیتا خروشف دبیر کل حزب کمونیست شوروی دکتر کنراد ادنائر صدراعظم آلمان غربی را متهم ساخت که با تقاضای مراجعت هزاران نفر از آلمانیهائی که درشوروی بوده واکنون فوت کرده‌اند مقدمات جنگ جدیدی را تدارک می‌بیند.

وی گفت دکتر ادنائر با یک روش غیر انسانی با احساسات پدران و مادرانی که فرزندانشان را درجنگ از دست داده‌اند بازی میکند.

خروشف اضافه کرد تقاضای مراجعت آلمانیهای مقیم شوروی برای آن بعمل میآید که از نظر روانشناسی آمادگی جنگی در اهالی آلمان بوجود آورد.

نطق خروشف در میتینگ بزرگی که بمناسبت پایان مسافرت وی و هیئت نمایندگی شوروی بر برلن برپا شده بود صورت گرفت پس از خاتمه مذاکرات خروشف با مقامات آلمان شرقی اعلامیه مشترکی صادر گردیده که ضمن آن طرفین توافق نظر خود را نسبت باوضاع بین‌المللی اعلام داشته‌اند.

متن اعلامیه

در اعلامیه مذکور خاطر نشان گردیده که دولتهای آلمان شرقی و غربی باید موافقت خود را با تحریم تمرکز و تهیه سلاحهای اتمی در خاک خود اعلام دارند و از هر گونه تبلیغات بمنظور شروع یک جنگ اتمی جلوگیری بعمل آورند.

همچنین هر دو کشور باید از پیمانهای سازمان آتلانتیک شمالی و ورشو خارج گردند و نسبت بمسئله تقلیل نیروهای مسلح خویش توافق نمایند، بعلاوه باید با دولت‌های امریکا، انگلستان و فرانسه و شوروی تماس گرفته و مسئله خروج نیروهای این کشورها را از سراسر خاک آلمان حل نمایند.

در اعلامیه خاطر نشان گردیده که در شرایط کنونی هر قدمی که در راه تحدید سلاحها بعمل آید بعنوان اقدام مهمی از نظر تخفیف وخامت اوضاع بین‌المللی تلقی میگردد و کوشش برای مسئله مذکور وظیفه اصلی هر ملتی را تشکیل میدهد.

اعلامیه مسئله ارسال اسلحه اتمی به آلمان غربی و دیگر کشورهای عضو سازمان دفاعی آتلانتیک شمالی را خطر مستقیمی نسبت بصلح و امنیت کشورهای اروپائی تلقی کرده و همچنین متذکر گردیده که مانع اصلی در راه تجدید وحدت آلمان سیاست دولت کنونی آلمان غربی میباشد.

در اعلامیه گفته میشود که اتحاد شوروی از پیشنهاد های جمهوری دموکراتیک آلمان درمورد تشکیل کنفدراسیون آلمان پشتیبانی میکند و آن را انتهاراه عملی و واقعی برای وحدت آلمان میداند.

دولتین شوروی در آلمان شرقی مصمم‌اند برای بهم پیوستگی بیشتر نیروهای سوسیالیزم و تحکیم وحدت کشورهای عضو پیمان ورشو که امنیت شرکت کنندگان آن را تضمین میکند اقدامات لازم بعمل آورند.

اتحاد جماهیر شوروی بار دیگر تایید میکند که بر طبق تعهدات خود در پیمان ورشو از استقلال جمهوری آلمان شرقی دفاع خواهد کرد.

تقویت آدنائر

برلین ـ با آنکه مسافرت خروشف دبیر کل حزب کمونیست شوروی بآلمان شرقی بیشتر برای تضعیف موقعیت کنراد آدنائر صدراعظم آلمان غربی و شکست وی در انتخابات آینده این کشور صورت گرفته بود معذالک محافل سیاسی عقیده دارند که خروشف در این مسافرت نتیجه موردنظر بدست نیاورده و نه تنها نتایج این مسافرت بموقعیت انتخاباتی حزب آدنائر لطمه وارد نخواهد ساخت بلکه شانس پیروزی وی در انتخابات بیشتر گردیده است.

این موضوع بهانه بدست سوسیال دموکراتها داده تا ادعا کنند که خروشف نیز شائیر منفی حملات خود معتقد بوده و از اینرو باطناً میل شجدید انتخاب آدنائر دارد و بدینوسیله بطور غیر مستقیم از وی پشتیبانی کرده است.

اکنون شیوه مبارزه انتخاباتی آلمان غربی بدین صورت درآمده که هر یک از دو حزب بزرگ سوسیال دموکرات و دموکرات مسیحی یکدیگر را متهم میکنند که کاندیدای مسکو هستند.

پسرم را بمن بدهید

خروشف در بروز ضمن نطق شدید اللحنی بمسئله اعاده آلمانیها که ضمن جنگ به شوروی آمده‌اند حمله کرد و گفت اگر قرار شود هر که در جنگ کشته شده پس داده شود ادنائر نیز باید فرزند مرا که در جنگ دوم جهانی مقتول گردیده بمن بازگرداند.

خروشف گفت که آدنائر با ریختن اشک تمساح بمنظور نفع سیاسی میخواهد با احساسات مردم و مادران این کشور تجارت کند و مردم را مجددا برای جنگ آماده سازد.

همکاری شرق و غرب

خروشف ضمن حمله شدید بخود بادنائر هیچ نوع حمایتی از سوسیال دموکراتها نیز بعمل نیاورده و اصرار وی برای تجدید وحدت آلمان از طریق همکاری مستقیم دو کشور آلمان غربی و شرقی محلی برای ابراز وجود و نظریه سوسیال دموکراتها درمورد مسئله وحدت باقی نمیگذارد.

با حمله شدیدی که خروشف نسبت به مسئله اعاده اسیران زمان جنگ آلمان بعمل آورده تجدید مذاکرات سیاسی و بازرگانی دو کشور در محیط سیار نامساعدی صورت خواهد گرفت. (رویتر)

حمله متقابله آدنائر

بن ـ صدر اعظم آلمان غربی کنراد آدنائر روز گذشته جداً علیه مداخلات پیاپی خروشف درمبارزات انتخاباتی آلمان غربی اعتراض کرد.

نامبرده طی یک سخنرانی که از رادیو پخش شد گفت تنها هدف مسافرت دبیر کل حزب کمونیست شوروی بآلمان شرقی قبل از شروع انتخابات عمومی در آلمان غربی این بوده است که این انتخابات را تحت تاثیر قرار دهد. یک چنین مداخله‌ای در امور داخلی یک کشور از نظر اوضاع بین‌المللی نظیر و سابقه ندارد. جای تعجب است که خروشف ما را از هیچ هم ناچیزتر میشمارد و من و دولت مرا تحقیر میکند و حال آنکه در همین موقع بین دولت من و دولت شوروی در مسکو مذاکراتی در جریان است که بتقاضای خود دولت شوروی شروع شده است.

پشتیبانی از سوسیال دمکراتها

خروشف همانقدر که از من و دولتم بدگوئی کرده است از رقبای انتخاباتی ما یعنی حزب سوسیال دمکرات تعریف و تمجید نموده است.

من میدانم که حزب سوسیال دمکرات هم با شوروی موافق نیست و دوست ندارد از جانب کشورهای شرقی بوی کمک شود با این وصف این مداخلات خروشف در انتخابات بدون تاثیر نخواهد بود.

من خوشوقتم که خروشف از من و سیاست من و احزاب موافق دولت من تمجید نکرده است زیرا در اینصورت نگران میشدم و از خود میپرسیدم آیا چه خبطی مرتکب شده‌ام که بنفع شوروی تمام شده است؟ و چه سیاستی از اشتباهات من استفاده خواهد کرد؟

در خاتمه آدنائر گفت عدم پیشرفت مذاکرات خلع سلاح در لندن فقط بدان جهت است که شوروی میخواهد بداند کدام دسته در انتخابات آلمان پیروز خواهند شد تا در صورت موفقیت مخالفین ما در انتخابات شوروی امیدواری بیشتری بحصول نتیجه و رسیدن بهدف های خود داشته باشد (خبرگزاری فرانسه)

ادامه مذاکرات

مسکو ـ از امروز مذاکرات مجدد بین هیئتهای نمایندگی شوروی و آلمان غربی در مسکو آغاز گردید. لار رئیس نمایندگی آلمان غربی روز گذشته مدت یکساعت با سمیونوف رئیس هیئت نمایندگی شوروی مذاکره کرد.

مذاکرات اقتصادی امروز بعد از ظهر صورت گرفته و مسائل سیاسی فردا مطرح خواهد گردید.

بدین اعلام گردید که اخیرا دولت آلمان غربی یادداشت جدیدی برای شوروی ارسال داشته و در آن پیشنهاد جدیدی در مورد باز گردانیدن اسیران آلمانی از شوروی طرح کرده است.

(خبرگزاری فرانسه)

سوریه

بقیه از صفحه سوم

سرهنگ ششکلی

مطلعین سیاسی در دمشق اظهار میدارند که دولت سوریه عده‌ای از رجال انکشور را که طرفدار سرهنگ شیشکلی رئیس جمهوری سابق سوریه هستند بهمکاری برای برانداختن رژیم شکری القوتلی متهم ساخته شیشکلی که چندی پیش بر اثر یک کودتای نظامی مجبور شد خاک سوریه را ترک گوید اخیرا از طرف یک دادگاه سوریه غیابا محکوم بحبس ابد گردید و فعلا در یکی از شهرهای فرانسه بسر میبرد.

مقامات سوریه مدعی شده‌اند که بعضی از مامورین عالیرتبه دولت اردن هاشمی نیز با توطئه کنندگان ارتباط داشته و سعی میکرده‌اند که بین افسران ارتش سوریه طرفدارانی برای شیشکلی بتراشند و مقدمات یک کودتای نظامی را فراهم آورند.

اظهار بی‌اطلاعی

یکی از متهمین سرهنگ حسینی از دوستان نزدیک شیشکلی می‌باشد که در رم بسر میبرد. مشارالیه اخبار مربوط بتوطئه علیه دولت سوریه را تکذیب کرد و گفت دولت سوریه بدینوسیله میخواهد عده‌ای از مخالفین خود را بزندان بیندازد.

سرهنگ حسینی در حال حاضر وابسته نظامی سوریه در رم می‌باشد و مشارالیه اظهار داشت که هنوز هم در این پست باقی است و بخدمت خود ادامه می‌دهد.

دکتر زکی حبیبی سفیر کبیر سوریه در رم نیز از این اخبار اظهار بی‌اطلاعی کرد و گفت که در این مورد دستوری از دمشق برای او نرسیده است سرهنگ حسینی در یک جلسه مطبوعاتی که سفیر کبیر سوریه در رم نیز در آن حضور داشت بمخبرین اظهار داشت که هنوز نمی‌داند که مقصود از انتشار اخبار مربوط بتوطئه نظامی علیه دولت سوریه چیست و پای او را چرا میان کشیده‌اند.

تکذیب سفارت آمریکا

سفارت کبرای آمریکا در سوریه اخبار دائر بتوطئه علیه حکومت شکری القوتلی را که ادعا شده امریکا و بعضی از دول غربی نیز در آن شرکت داشته‌اند شدیداً مورد تکذیب قرار داد. رابرت لینکلن وابسته مطبوعاتی سفارت کبرای آمریکا در دمشق اعلامیه زیر را در باره این امر صادر کرد: «اخبار منتشره از طرف رادیوی سوریه و همچنین اخبار مندرج در روزنامه های این کشور دائر بر اینکه توطئه‌ای علیه دولت سوریه صورت گرفته بنظر سفارت کبرای آمریکا رسیده است واضحست که این انتشارات کاملا دروغ و بی اساس میباشد»

در اعلامیه سوریه ادعا شده که هاوارد استون یکی از اعضای سفارت کبرای امریکا در دمشق کارشناس برپا کردن کودتا میباشد و اقدامات مربوط بتوطئه برای برانداختن حکومت شکری القوتلی را رهبری میکرده است. وابسته مطبوعاتی سفارت امریکا در دمشق گفت که این دروغ محض میباشد و هاوارد استون در قسمت سیاسی سفارت کار میکند.

احضار وابسته نظامی

آخرین خبر منتشره در دمشق حاکیست که دولت سوریه وابسته نظامی سفارت کبرای خود را از رم احضار کرده زیرا مشارالیه متهم بشرکت در توطئه برای تغییر رژیم حکومت سوریه میباشد. بعضی از مطلعین اظهار کرده‌اند که مشارالیه هم اکنون با اتومبیل از طریق یونان و ترکیه بسوی سوریه در حرکت است اما این خبر مورد تائید قرار نگرفته و گفته میشود که الحسینی وابسته نظامی سفارت سوریه در رم امر دولت سوریه را اطاعت نخواهد کرد و احتمال میرود که مشارالیه بیکی از کشورهای اروپائی پناهنده شود. (رویتر)

ملاقات دوستانه

رم ـ روز گذشته خالدالعظم وزیر دفاع سوریه که پس از یک مسافرت چهل روزه عازم میهن خویش میباشد وارد رم گردید و مدت دو ساعت در این شهر توقف کرد.

در فرودگاه خبرنگاران مسئله توطئه اخیر سوریه را باوی در میان نهادند ولی نامبرده اظهار داشت که هیچگونه اطلاعی در این باره ندارد.

وی اظهار داشت که: «فکر می‌کنم سرهنگ حسینی در این ماجرا دخالتی داشته باشد»

در فرودگاه سفیر سوریه در ایتالیا و سرهنگ ابراهیم حسینی وابسته نظامی سفارت سوریه که متهم به شرکت در توطئه میباشد با خالدالعظم مدتی مذاکره کردند و صحبت آنها بقدری دوستانه بود که بهیچوجه بنظر نمیرسد «حسینی» از طرف دولت سوریه متهم شده و تحت تعقیب قرار گرفته است.

سرهنگ حسینی بمخبرین جرائد گفت: «من سابقه روشن دارم و آنچه که در اطراف من شایع است با ساخته و پرداخته مطبوعات است و با اشخاص بخصوصی با من دشمنی کرده اند.

خالدالعظم قبل از حرکت از رم با سرهنگ حسینی صمیمانه دست داد و خداحافظی کرد. (آسوشیتدپرس)

منظور چیست؟

واشنگتن ـ خبر رادیو دمشق راجع بکشف توطئه آمریکائی، برضد دولت سوریه باعث تعجب و خشم محافل سیاسی واشنگتن شده است زیرا آنرا موهن تشخیص داده‌اند. وزارت امور خارجه این خبر را رسما تکذیب کرده و اعلام کرد که صرفا این خبر جنبه تبلیغاتی دارد و اختراع شده است و محافل سیاسی عقیده دارند که بزودی دولت آمریکا در این مورد رسما سوریه اعتراض خواهد کرد موضوعی که باعث تعجب محافل آمریکائی است اینست که هدف سوریه از این امر چیست و دوسئوال میشود اولا چرا دولت سوریه با این شدت و با این صراحت بدولت آمریکا حمله کرده است و در ثانی چرا این موقع را برای حمله خود انتخاب کرده است و منظور اصلی چه میباشد؟

گفته میشود شاید منظور سوریه این باشد که انگذارد امریکا فضای خالی را که پس از جریان حمله بمصر و کانال سوئز در خاورمیانه پیدا شده است اشغال کند ولی این سئوال پیش می‌آید که در اینصورت چرا این افسانه را مقامات سوریه با این زودی و در حالیکه هنوز فرستادگان آنها مشورتی از مسکو باز نگشته‌اند اختراع کرده و انتشار داده‌اند. شاید برای این باشد که دولت سوریه ثابت کند بسهولت میتواند دستورهای مسکو را بموقع اجرا بگذارد خصوصا که بمحض انتشار اعلامیه دولت سوریه سفیر کبیر شوروی باصبری العسلی نخست وزیر سوریه ملاقات کرد و بوی اطمینان داد که دولت شوروی از جمیع جهات پشتیبان سوریه بوده و در مقابل توطئه های امپریالیستی از سوریه دفاع خواهد کرد.

این مسئله بلاتردید ثابت میکند که سوریه وارد جرگه کشورهای شرقی شده است.

نقاط ضعف

محافل سیاسی واشنگتن اظهار می‌دارند که خبر جعلی توطئه چندین نقطه ضعف دارد که ثابت میکند تمام این جریان ساختگی است.

اولا دولت فرانسه رسما اعلام کرده است که در تاریخی که بقول رادیو دمشق توطئه‌چیان در بیروت تشکیل جلسه میدادند اصولا سفیر کبیر فرانسه در سوریه که بقول رادیو دمشق در جلسات توطئه‌چیان شرکت میکرده است در خاورمیانه حضور نداشته است.

ثانیا سرهنگ حسینی وابسته نظامی سوریه در رم اخبار مذکور را جدا تکذیب کرده و ثابت نموده است که در تمام مدت از شهر رم خارج نشده است و امکان نداشته در جلسات توطئه چیان بفرض وجود توطئه شرکت کرده باشد.

بالاخره موضوع کمک امریکا بسوریه بشرط انعقاد قرارداد صلح بین سوریه و اسرائیل و کشیدن پای اردن بمیان و دخالت دادن این کشور در امر توطئه و تهدید لبنان و غیره و تمام افسانه محض و اختراع میباشد. فقط بمنظور تبلیغات بوجود آمده است متاسفانه این تبلیغات بقدری ناشیانه انجام گرفته است که بنظر خود مبلغین تمام خواهد شد (خبرگزاری فرانسه)

پایان ماه عسل در هند

مردم هند از حزب کنگره متوجه حزب کمونیست و ایالت کرالا شده‌اند

نیویورک ـ مجله نیوزویک در شماره دیروز خود می‌نویسد پس از دهسال که از استقلال کشور هند میگذرد برای نخستین بار سیاست نهرو باموجی از انتقادات مردم روبرو گردیده است.

مجله مزبور در مقاله خود تحت عنوان «پایان ماه عسل» می‌نویسد: مهم اینستکه پس از انتخابات عمومی ماه مارس که محبوبیت کمونیستها رو بافزایش نهاد و حزب شماره ۱ هند شناخته شد حیثیت نهرو خنثی گردید.

حزب کنگره هند که نهرو رهبر آنست شروع بانتقاد از سیاست داخلی او نمود. کارگران و دهقانان هم که هر روزه از آنان تقاضای از خودگذشتگی بیشتری برای آینده می‌شد جنبه مقاومت بخود گرفته‌اند.

مجله مزبور معتقد است: «امروزه مردم هند بیشتر متوجه جریان امور در کرالا شده‌اند چون حزب کمونیست این ناحیه مدعی گردیده کار برای بیکاران تهیه میکند و در سیستم مالکیت هم رفرمی ایجاد خواهد نمود» (آسوشتدپرس)

توسعه پایگاههای آمریکا

واشنگتن ـ دولت آمریکا در نظر دارد شبکه پایگاههای نظامی خود را در سراسر جهان توسعه دهد. مجلس سنای آمریکا اعتباری را که برای این منظور از طرف دولت خواسته شده بود تصویب کرده در حدود یک میلیارد و پانصد میلیون دولار بمصرف توسعه شبکه پایگاههای نظامی و ایجاد تأسیسات نظامی دیگر در کشورهای خارجی خواهد رسید.

(صدای آمریکا)

اطلاعیه وزارت خارجه لهستان

وزارت امور خارجه لهستان درباره اعلامیه منتشره از طرف سه کشور غربی و جمهوری فدراتیو آلمان اطلاعیه‌ای انتشار داده و ضمن آن مینویسد فکر اساسی اعلامیه برلین اینست که جمهوری دمکراتیک آلمان در جمهوری فدراتیو مستحیل گردد و چنین آلمانی به پیمان آتلانتیک بپیوندد. اما این امر تهدیدی برای لهستان میباشد و این خطر را نیز در بر دارد که دول دیگر را بسیاست ماجراجویانه و جنگی محافل میلیتاریست آلمان بکشاند. پیشنهاد اتحاد آلمان از طریق «انتخابات آزاد» در شرائطی که دو دولت آلمان با دو خط مشی مختلف وجود دارد صحیح نمیباشد.

در وضع حاضر اتحاد آلمان مرحله بمرحله امکان‌پذیر است و در درجه اول باید بین دو دولت آلمان حل و فصل گردد.

درمورد سرحدات آلمان و لهستان در «ادر ـ نایسه» متأسفانه باید گفت که اخیراً برخی از سیاسیون غربی نیز از نظریات تجدیدنظر طلبان آلمانی پشتیبانی مینمایند. درحالیکه طبق قرارداد پتسدام سرحدات «ادر ـ نایسه» غیرقابل انکار و غیرقابل تغییر میباشد.

بعقیده دولت لهستان مهمترین مسئله درزندگی بین‌المللی و نشانه علاقه بروابط دوستانه شناسائی سرحدات یک کشور است نمیشود از روابط دوستانه با ملت لهستان دم زد و در عین حال از نظریات کسانیکه خواهان غصب اراضی لهستانند پشتیبانی کرد.

آنفلوآنزا به نیروی آتلانتیک حمله برد

ناپل ـ انفلوآنزا در میان افراد نیروی سازمان آتلانتیک مقیم جنوب امریکا شیوع یافته و تاکنون یکصد نفر از افراد و افسران این نیرو مبتلا باین بیماری شده‌اند. اولین بیماریک سرگرد ترک وابسته بنیروی آتلانتیک بود مقامات مسئول تمام احتیاطهای لازمه را برای جلوگیری از شیوع بیشتر این بیماری در بین نفرات اردوگاهها گرفته اند. (خبرگزاری فرانسه)

نمایندگی انحصاری

کولر وستینگهاوس در ایران

شرکت سهامی ایران تکنو خیابان سعدی است

ونام «کولر وستینگهاوس»

روی هر کولر واضح وروشن نوشته شده است

هر کولری که جز نام وستینگهاوس نام دیگری روی آن باشد مربوط بکارخانجات وستینگهاوس نیست

آ ـ ۱۴۹۸۶

ازفردا درسینما رکس وسینما تابستانی ری

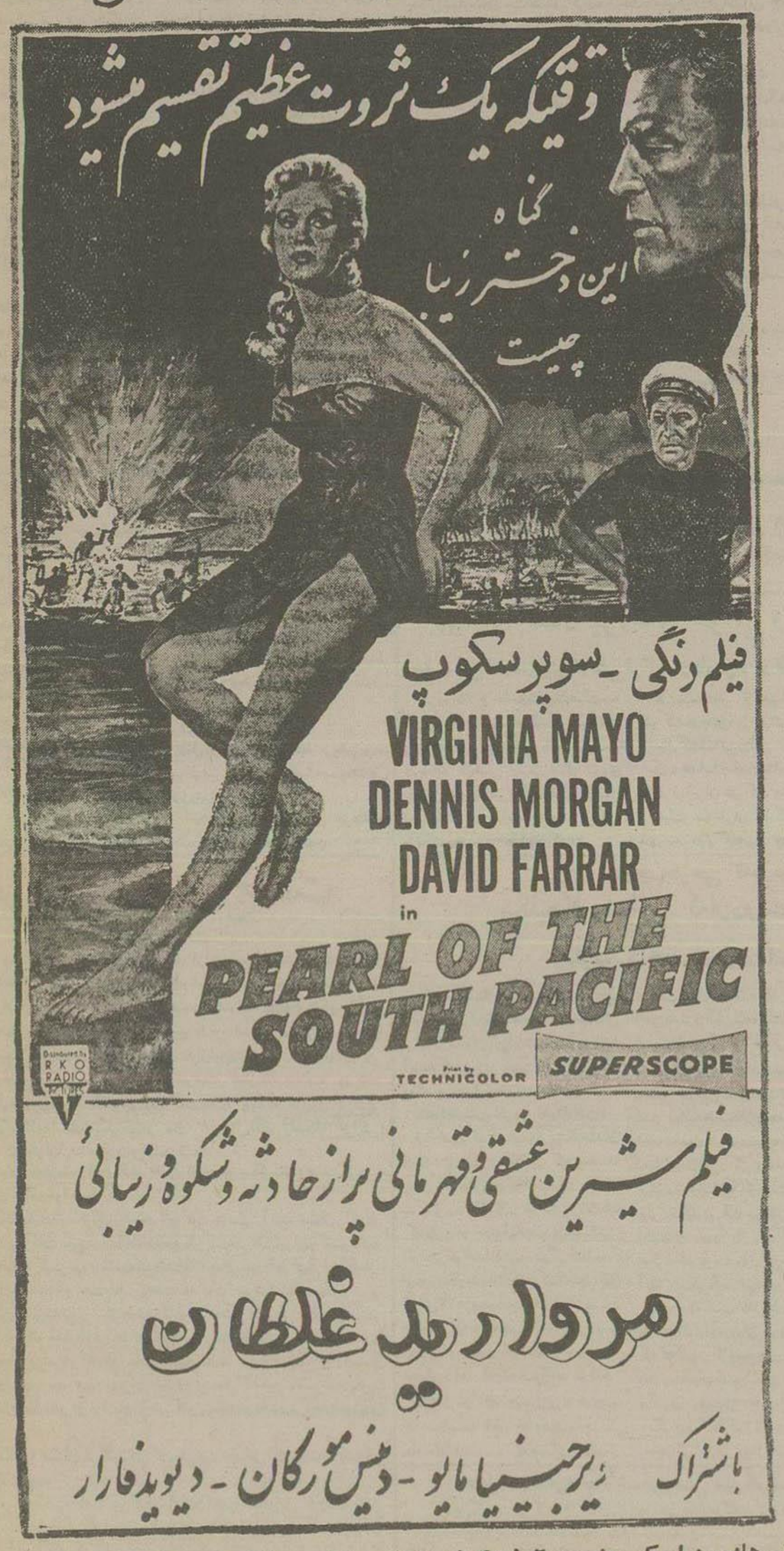

شروع سانس‌ها در سینما رکس ۱۰ صبح، ۳ و نیم، ۴ و نیم، ۶ و نیم، ۸ و نیم بعد از ظهر در سینماری ۷ و نیم ۹ و نیم بعد از ظهر

«کانون طوطی»

آ ـ ۱۵۰۶۸

حوادث گوناگون

مردی در صحن حضرت عبدالعظیم بقتل رسید

قاتل خود را دیوانه و اهل نیشابور معرفی میکرد. از هویت مقتول هنوز اطلاعی در دست نیست

محمدتقی مرشدی ۴۵ ساله متهم

دیروز مرد پنجاه ساله‌ای که هنوز هویت وی شناخته نشده است در صحن حضرت عبدالعظیم بدست مرد ۴۵ ساله‌ای بنام محمدتقی فرزند علی اصغر شهرت مرشدی بقتل رسید.

جریان قضیه بقراریکه خبرنگار ما تحقیق کرده بشرح زیر بوده است:

دیروز مردی در حالیکه طرف حرم حضرت عبدالعظیم میرفت ناگهان مورد حمله شخصی بنام محمدتقی مرشدی قرار گرفت و بضرب چاقو از پای درآمد و بلافاصله به بیمارستان فیروزآبادی منتقل شد و پس از ساعتی درگذشت.

محمد تقی مرشدی بلافاصله وسیله مامورین کلانتری شهر ری دستگیر و بکلانتری جلب شد.

در باز جوئی قاتل حرکاتی غیرعادی میکرد و ضمن بازجوئی اظهار داشت که فروردین گذشته از بیمارستان خارج شده است.

وی در باره علت قتل گفت:

در جای خود ایستاده بودم که دیدم این شخص آمد نزدیک من و تمرکز کردم میخواهد مرا بزند و از اراس نقطه دور کند و منهم با چاقوئی که در دست داشتم باو حمله کردم.

قاتل سر و وضعی مندرس و حرکاتی غیرعادی و ریش بلند و نامرتبی داشت و خود را «دیوانه» و اهل نیشابور معرفی میکرد. در جیب قاتل یک مهر و تسبیح و یک کبریت و یکریال پول بود.

در جیب مقتول ۳۵۰ تومان وجه نقد و یک ساعت مچی از نوع لوزینا و یک دفترچه بدست آمده که در آن یادداشتهائی کرده و آدرس هائی را ثبت نموده بود.

در دفترچه مقتول یکی دو بار نام «محلات» ضمن ثبت یک نشانی یادداشت شده و احتمال دارد وی از اهالی محلات باشد.

رئیس کلانتری شهرری نیز اظهار میداشت که مقتول مسافر بوده و ممکن است برای زیارت بحضرت عبدالعظیم آمده باشد.

جنازه مقتول باداره پزشکی قانونی فرستاده شد و قاتل با پرونده امر روانه دادسرا گردید.

نکته قابل توجه این است که در خصوص قتل متوفی در بیمارستان فیروزآبادی گفته میشد ضربه چاقو سطحی بوده و ممکن است عوارض دیگری از قبیل عوارض ریوی نیز در مرگ وی تاثیر داشته باشد که در کالبد شکافی توسط پزشک قانونی معلوم خواهد شد.

آخرین خبر

آخر وقت امروز خبرنگار ما از شهرری گزارش داد:

در اثر تحقیقاتی که درباره این قتل بعمل آمد معلوم گردید قاتل در صحن حضرت عبدالعظیم سقا بوده و مقتول پس از خوردن آب از دادن پول باو خودداری کرده و بهمین سبب با چاقو باو حمله کرده است.

جوانی عمه ۴۵ ساله خود و یک پسربچه ۱۲ ساله را بقتل رسانید

قاتل یک طفل دوسال و نیمه را نیز بسختی مجروح کرد و سه هزار تومان پول نقد را بسرقت برد و دستگیر شد

عسگر محمدی قاتل

بقراریکه خبرنگار ما از رضائیه گزارش میدهد:

چندروز پیش در قریه «ایدر» از توابع رضائیه جوان ۲۰ ساله‌ای سر یک زن و یک پسربچه ۱۲ ساله را بریده و طفل دوسال و نیمه‌ای را با چاقو سختی مجروح کرده و سه هزار تومان پول نقد را ربوده و بوسیله مامورین دستگیر شده است.

جریان قضیه بقراریکه خبرنگار ما تحقیق کرده بشرح زیر بوده است:

چندروز پیش شخصی بنام عسکر شهرت محمدی ۲۰ ساله در قریه «ایدر» سراغ عمه ۴۵ ساله خود بانو صاحب رفت و از او تقاضای سه هزار ریال وجه نقد برای خرید یک گاو میش کرد.

بانو صاحب که تازه از فروش «سبزه» سه هزار تومان پول بدست آورده و در زیر رخت خواب خود پنهان کرده بود با کمال محبت از زیر تشک مبلغ سه هزار ریال پول درآورد و بر برادرزاده خود داد و بقیه پولها را زیر تشک پنهان ساخت.

عسگر همان شب با علم باینکه شوهر عمه‌اش در خانه نیست بقصد ربودن پول ها از دیوار وارد منزل شد.

و با چاقوئی که همراه داشت سر عمه خود را برید و پسربچه دوازده ساله‌ای بنام جمال را نیز که در همان خانه زندگی میکرد بقتل رسانید و پولها را از زیر تشک برداشت و بقصد فرار از خانه خارج شد.

در این گیرودار طفل دوسال و نیمه‌ای نیز که کنار بانو صاحب خفته بود بوسیله چاقو بسختی مجروح شده و حالش وخیم است.

قاتل قبل از آنکه فرصت فرار بیابد دستگیر شد و بگناه خود اعتراف کرد.

بقراریکه قاتل در بازجوئی اظهار داشته است:

شب واقعه قبل از آنکه وی از دیوار داخل خانه شود عمه‌اش از خواب بیدار گردیده و او را شناخته و بنام او را صدا زده است ولی وی بعمه خود مجال نداده و سر او را بریده و در این گیرودار ضربتی هم بطفل دو ساله و نیمه خورده است.

وی پس از فراغت از جنایت صحن حیاط آمده و در آنجا با جمال ۱۲ ساله مصادف شده و از وی پرسیده:

آیا مرا میشناسی؟

طفل بیچاره که از همه جا بی‌خبر بوده جواب مثبت داده و بلافاصله بوسیله قاتل بقتل رسیده است.

گفته میشود قاتل همدستانی نیز داشته است. قضیه تحت تعقیب است.

یک دانشجوی سال سوم پزشکی خودکشی کرد

در نامه‌ای که از جیب وی بدست آمده علت خودکشی عشق و ناکامی ذکر شده است

خبرنگار ما از قزوین اطلاع میدهد:

آقای سعید سررشته داری ۲۲ ساله دانشجوی سال سوم دانشکده پزشکی که برای استراحت و استفاده از تعطیلات بقزوین آمده و بخانه یکی از خویشان خود وارد شده بود سه شب پیش بمنزل آقای مینوئی دائی خود که در تهران بوده و جز مستخدمه منزل کسی در خانه نبوده است رفت و در اطاق را بروی خود بست و خوابید.

صبح چون این جوان از خواب بر نخاست مستخدمه نگران شد و ناچار قضیه را باطلاع خویشان دانشجوی مزبور رسانید و پس از باز کردن در اطاق معلوم شد ساعت ها از مرگ دانشجوی مزبور میگذرد.

در نتیجه تحقیقات بعدی معلوم شد سررشته داری شبانه مقداری تریاک را در مشروبات الکلی حل کرده و بقصد خودکشی خورده است.

در نامه‌ای که از جیب متوفی بدست آمده نوشته شده است:

«خودکشی من بکسی مربوط نیست و مسئول این خودکشی خودمن میباشم».

در پایان این نامه بعشق شدید بخود نسبت بیکی از دوشیزگان فامیل اشاره کرده و علت خودکشی را عشق و ناکامی خود یاد کرده است.

تحقیقات بیشتر پیرامون خودکشی این نوجوان ۲۲ ساله ادامه دارد و بدیهی است که چگونگی آن باطلاع خوانندگان محترم خواهد رسید.

اختلاف بر سر یک دختر ۱۷ ساله

مادری بخاطر دختر گمشده خود در راهروهای دادسرا غش کرد - این دختر از رفتن بخانه مادر امتناع داشت

صبح امروز زن ۶۰ ساله‌ای بنام لیلا آزادکار در حالیکه دختر پنجده ساله‌ای بهمراه داشت، در راهروهای دادسرا پس از دادوفریادی که بپا کرد بیحال شد و غش کرد. خبرنگار ما که پیرامون وضع این زن تحقیق کرده گزارش میدهد:

۶ ماه جستجو

بانو لیلا پس از آنکه حالش بجا آمد گفت من اهل لاهیجان هستم، شوهرم نابینا و از کار افتاده است شش ماه قبل دختر شانزده ساله من بنام نگار مفقود شد و هرچه جستجو کردیم او را نیافتیم ناچار در جستجوی او به تهران آمدم و چندی قبل موفق شدم او را پیدا کنم و معلوم شد وی نزد شخصی بنام رشیدی بسر میبرد وی اضافه کرد:

اخیر اطلاع شدم دخترم باغوای کسانی که او را فریب داده‌اند در کافه‌ای برقص مشغول است. آقای رشیدی که در راهروهای دادسرا ایستاده بود در این باره اظهار داشت:

این دختر سنگی نزد یکی باخانم من دارد و چون میل ندارد نزد مادرش باشد برضاء خاطر مدتی است نزد ما بسر میبرد و روز گذشته این زن باعث ناراحتی ما شده است در صورتیکه دختر او آزاد است که بهر کجا میل دارد برود سرانجام رسیدگی باین پرونده بشعبه ۳۴ بازپرسی محول شد.

خواهر دهساله

دختر دیگری که همراه لیلا بود مرتب گریه می کرد و میگفت من از خواهرم دست بر نمی‌دارم. ۶ ماه است او را ندیده‌ام او گم شده است اگر همراه ما نیاید پس من همراه او خواهم رفت. آخر وقت امروز طرفین این پرونده همراه مامورین انتظامی تحویل شعبه ۲ بازپرسی گردیدند. قضیه تحت تعقیب است.

نگارچه میگفت

دختر ۱۷ ساله‌ای که چادر مشکی ته داری بر سر داشت میگفت: «این مادر می‌خواهد از من روی نظرات خاصی استفاده کند و من حاضر نیستم، او می‌خواهد بزور مرا ببرد و من اگر بمیرم حاضر نیستم نزد آنها بروم».

تحقیقات از این عده بوسیله آقای هاشمی بازپرس شعبه ۳۴ انجام شد. چون ضمن تحقیق معلوم گردید نامبردگان دارای سوابقی در شعبه ۲ بازپرسی میباشند پرونده امر برای تکمیل تحقیق به شعبه ۲ ارسال گردید.

کودک سه ساله ای یک سکه پنج ریالی خورد

دیروز کودک سه ساله‌ای بنام محمود فرزند آقای اصغر جوادی نژاد ساکن جاده شمیران خیابان دانشکده پلیس کوچه دقت هنگامی که مشغول بازی با یک سکه ۵ ریالی بود در فرصتا آنرا در دهان خود گذارده و فرو داد. بلافاصله کودک بوسیله پدرش بیمارستان سینا منتقل گردید و تحت درمان قرار گرفت ولی هنوز سکه از شکم وی خارج نگردیده است و پزشکان پس از عکسبرداری امیدوارند که بتوانند کودک را معالجه کنند.

طفل دوساله ای از بام سقوط کرد

روز گذشته جواد فرزند سید محمود حسینی ساکن راه آهن ۲ ساله در حالیکه در پشت بام منزل مشغول بازی بود از بام سقوط کرد و مجروح شد. طفل مجروح بوسیله مادرش بیمارستان سینا برده شد اکنون حالش رو ببهبودی است.

تصادف اتومبیل

دیشب اتوبوس شماره ۳۵۹ خط ۱۳ براننده گی باقر طالبانی از خیابان سپه ایستگاه باغشاه در اثر بریدگی ترمز پیاده‌رو منحرف و پس از اصابت به تیر برق و دیوار کارآژ پای دانش آموز ۱۷ ساله‌ای بنام جمشید افشار را مجروح کرد. خود راننده و بانو فریده مرادی نیز مجروح شدند قضیه تحت تعقیب است.

مرگ یک کارگر معدن

روز گذشته کارگر ۲۲ ساله‌ای بنام تیمور فرزند آقاجان که در معدن شمشک کار میکرد زیر آوار ماند و بعلت شدت جراحات وارده در گذشت جنازه باداره پزشکی قانونی برده شد و پس از معاینه جواز دفن صادر گردید.

زلزله در اشنویه

بطوریکه خبرنگار ما گزارش میدهد.

ساعت ۹ و ۴۵ دقیقه بامداد دیروز زلزله نسبتا شدیدی در اشنویه روی داده ولی خسارتی بار نیاورده است.

در بندرشاهپور ۲ نفر بعلت گرما زدگی در گذشتند

بطوریکه خبرنگار ما گزارش میدهد: طی ۲۴ ساعت گذشته ۲ نفر در بندرشاهپور بعلت گرمازدگی در گذشته‌اند.

رؤسای ستاد نیروهای هوائی و دریائی و تسلیحات ارتش

جهت شرکت در جشن ارتشی ترکیه و بازدید از تاسیسات نظامی این کشور بترکیه میروند

امروز اطلاع حاصل شد یک هیئت سه نفری بریاست تیمسار سرلشکر گیلانشاه رئیس ستاد نیروی هوائی و باشرکت تیمسار دریابان شاهینی رئیس ستاد نیروی دریائی و تیمسار سرتیپ دفتری رئیس تسلیحات ارتش بنابدعوت دولت ترکیه بآنکشور عزیمت خواهند کرد.

عزیمت سه نفر از افسران ارشد برای شرکت در جشن روز ارتش ترکیه است. سال گذشته نیز در این مراسم تیمسار سپهبد هدایت ریاست ستاد بزرگ ارتشتاران از طرف ایران شرکت داشته است.

هیئت سه نفری مذکور روز ششم شهریور در ترکیه بوده و در مراسم جشن روز ارتش ترکیه شرکت میکنند. بدین ترتیب حرکت هیئت در نخستین روزهای اول شهریور خواهد بود.

بطوریکه خبرنگار ما کسب اطلاع کرده هیئت مذکور در مدت اقامت در ترکیه از تاسیسات نظامی و ترقیات ارتش ترکیه بازدید بعمل خواهد آورد.

بموجب طرحی که در دست تهیه است

بکلیه کارمندانی که از دولت زمین گرفته‌اند

و یا زمین گرفته و نفروخته‌اند خانه داده میشود

بطوریکه اطلاع داده شد شورای عالی معاونین وزارتخانه‌ها مامور تهیه مسکن برای کارمندان دولت شده است و هفته آینده کمیسیونی جهت رسیدگی باین موضوع تشکیل خواهد شد.

یک مقام رسمی امروز اظهار داشت: قرار است کمکهای موثری بکارمندان دولت شود. پس از مطالعاتی که انجام شد چون افزایش حقوق کارمندان با توجه به کسر بودجه امکان نداشت و ثابت شد که با ازدیاد حقوق کارمندان قیمت نیز افزایش خواهد یافت تصمیم گرفته شده که از دو راه بکارمندان دولت کمک شود: اول فروش کالاهای مورد نیاز کارمندان بقیمت مناسب که با تاسیس فروشگاه فردوسی این موضوع عملی خواهد شد و دوم تهیه مسکن برای کارمندان واجد شرائط

طبق طرحی که در دست تهیه است به کارمندانیکه فاقد خانه هستند مسکن داده خواهد شد. و کارمندانی مشمول دریافت خانه هستند که قبلا از دولت زمین بامنزل نگرفته باشند کارمندانیکه از دولت زمین گرفته و آنرا فروخته‌اند مشمول این طرح نخواهند بود.

طبق طرحی که در دست تهیه است قرار است بکلیه کارمندان واجد شرائط خانه ساخته شده داده شود و در درجه اول بکارمندانی که دارای عائله بزرگتری هستند خانه داده میشود کارمندانیکه از دولت زمین گرفته ولی تاکنون قادر بساختن آن نشده و زمینهای خود را بدیگری واگذار نکرده‌اند نیز مشمول این طرح بوده و به آنها مسکن داده میشود.

بطوریکه کسب اطلاع شده کلیه وزارتخانه‌ها و ادارات دولتی صورت کارمندانی که تاکنون از زمین‌های دولتی استفاده نکرده‌اند و همچنین اسامی کارمندانی که تاکنون زمینهای خود را ساخته و به دیگری واگذار ننموده‌اند بکمیسیون مخصوص این امر ارسال خواهد داشت.

قیمت منازل واگذاری بکارمندان به اقساط طویل المدت از حقوق آنها کسر خواهد شد. خانه های مزبور بخدمتگزاران و کارمندان رسمی دولت داده میشود.

کلاس کارآموزی

خبرنگار ما از دماوند گزارش میدهد دو روز قبل کلاس کارآموزی تابستانی فرهنگ دماوند باحضور آقای فزونی رئیس اداره فرهنگ و عده‌ای از داوطلبان شغل آموزگاری افتتاح گردید.

در این جلسه پس از نطق افتتاحیه آقای فزونی آقای طاهری معاون اداره فرهنگ مطالبی پیرامون اهمیت تشکیل اینگونه کلاسها ایراد نمود.

گشتارگاه جدید

خبرنگار ما از قم گزارش میدهد.

دو روز قبل بدعوت شهرداری قم، آقایان احمد طباطبائی نماینده مجلس، فرماندار، رؤسای دوایر دولتی و جمعی از محترمین در محل سابق کشتارگاه حضور بهم رسانیدند و آقای طباطبائی در میان کف زدنهای حضار اولین کلنگ بنای کشتارگاه جدید قم را بزمین زد.

عملیات حفاری چاه شماره شش متوقف شد

سخنگوی شرکت ملی نفت امروز بخبرنگار ما گفت که عملیات حفاری در چاه شماره شش قم متوقف شده است. علت توقف حفاری اینست که عملیات گذاشتن لوله‌های جداری در داخل چاه آغاز گردیده و این کار چهار روز بطول خواهد کشید پس از آن بار دیگر عملیات حفاری آغاز میگردد. بعقیده کارشناسان احتمال میرود که تا پایان ماه جاری چاه شماره شش به نفت برخورد کند.

افزایش استخراج نفت

بقیه از صفحه اول

در دو دجه سال آینده اعتبارات اضافی برای افزایش میزان استخراج نفت و توسعه دستگاههای تصفیه و حفر چاههای جدید و تاسیس بنادر کنجا بیده میشود که بزرگترین رقم آن هیجده میلیون لیره برای توسعه در منطقه آغاجاری و کچساران و تاسیس یک محل بندر متحرکی که در خلیج فارس تاسیس میگردد در یک کیلومتری بندر گناوه در نظر گرفته شده است و از این بندر در سال ۲۰ میلیون تن نفت خام میتوان صادر کرد. یعنی بیشتر از ظرفیت فعلی بندر معشور. در بندر معشور در حال حاضر چهار اسکله وجود دارد که در حدود چهارده میلیون تن نفت خام از آن اسکله‌ها صادر میگردد و در سال ۱۹۵۸ بهشت اسکله افزایش خواهد یافت که میتوان ۲۰ میلیون تن صادر کرد.

ساختمان بندر متحرک در خلیج فارس از سه ماه دیگر شروع میگردد و مدت دو سال ادامه خواهد داشت.

خبرنگار ما درباره افزایش استخراج نفت در سال آینده سئوال کرد و عضو هیئت مدیره گفت طبق قرارداد منعقده بین شرکت ملی نفت ایران و کنسرسیوم بین المللی نفت، کنسرسیوم متعهد شده است که تا سال سوم اجرای قرارداد (سال جاری) میزان استخراج نفت را تا سی و هفت میلیون مترمکعب (در حدود سی و دو میلیون تن) برساند و از سال چهارم قرارداد دیگر تعهدی ندارد و میزان استخراج نفت را با توجه باوضاع و احوال روز و مصرف نفت و تقاضای آن بالا خواهد برد

با توجه باین امر شرکتهای عامل در نظر دارند میزان استخراج را در سال چهارم قرارداد ده درصد نسبت بمیزان استخراج سال گذشته بالا ببرند و بدین ترتیب در سال چهارم اجرای قرارداد، شرکتهای عامل در حدود سی و هفت میلیون تن استخراج خواهند کرد.

خبرنگار ما سئوال کرد آیا شرکت ملی نفت اقدامی نکرده است تا میزان استخراج بالا برود.

عضو هیئت مدیره گفت شرکت ملی نفت اخیرا نامه‌ای بشرکتهای عامل نوشته و خواسته است که استخراج نفت را افزایش دهند و شرکتهای عامل در جواب گفته‌اند تا آنجائیکه مقدورات فنی اجازه دهد و تقاضای مصرف باشد بر میزان استخراج خواهند افزود ولی همانطور که اشاره شد احتمال نمیرود این افزایش از ده درصد تجاوز کند.

پیروزی و شکست

بقیه از صفحه اول

جنوبی که معروف بنظر بفترین قهرمان امریکا میباشد روبرو شد و در نتیجه قهرمان امریکائی ۲ بر یک با اندک امتیازی پیروز گردید.

در بازی سوم برناردو کیت قهرمان امریکائی باشاه ولیان بازی نمود و در نتیجه بوکیت برحریف ایرانی فائق آمد. در بازی چهارم که بین «مایی فیلدز» امریکائی و بیت خدا انجام شد پس از بازی مهیجی بیت خدا ۲ بر ۱ بر قهرمان امریکائی پیروز شد.

نتیجه کلی بازی

در بازی دیروز بیت خدا بر دو قهرمان امریکائی پیروز شد و در مقابل دو قهرمان امریکائی برشاه ولیان قهرمان خردسال باشگاه تاج فائق آمدند.

دومین مسابقه قهرمانان تیم ملی امریکا با تیم ملی ایران ساعت ۸ بعد از ظهر امروز در سالن سرپوشیده باشگاه ورزشی دانشگاه تهران با حضور شاهنشاه و علیاحضرت ملکه ثریا پهلوی انجام خواهد شد.

مبارزه همه جانبه‌ای

بقیه از صفحه اول

در مراسم دیروز پس از گزارش آقای سرتیپ کاتوزیان فرمانده کارد کمرک آقای سرتیپ ضرغام وزیر گمرکات اظهار داشت مملکت ما بیش از هر وقت به افراد خدمتگذار احتیاج دارد و مهمترین کاری که باحیات اقتصادی مملکت تماس دارد همین مسئله مبارزه با قاچاق است که خوشبختانه مشکلات زیادی که موجود بود برطرف شده است اکنون سازمان گمرک مجهز به آخرین وسائل و ناوچه‌های جنگی و هواپیماهای مخصوص میباشد.

مبارزه همه جانبه

برای تسریع در روشن کردن وضع کالاهای قاچاق قوانین لازم تهیه و قریبا تصویب خواهد شد و برای اینکه تکلیف قاچاق و قاچاقچیان روشن شود از طریق مقامات قضائی دادگاههای محلی تشکیل گردیده است و مبارزه همه جانبه‌ای که علیه قاچاق چیان شروع شده است یقین دارم که برای همیشه ریشه قاچاق و قاچاقچی از بیخ و بن کنده خواهد شد.

تغییرات در وزارت دادگستری

احکام این تغییرات امروز در وزارت دادگستری ابلاغ شده است:

آقایان حسین حسینی سمت رئیس دادگاه بخش الیگودرز

علی اکبر میرفصیحی سمت رئیس دادسرای شهرستان ساوه

موسی تبریزی زاده سمت دادیار دادسرای شهرستان اهواز

هوشنگ خوشخو سمت مستشار دادگاه استان آذربایجان

ضمناً آقای حسین هاشمی دادیار دادسرای تهران سمت بازپرس شعبه ۳۴ دادسرا منصوب و مشغول کار شد.

اعتصاب کارگران لهستان خاتمه یافت

نمایندگان کارگران تراموا و دولت تصمیم به سازش گرفتند

لدز - روز گذشته افراد پلیس و نیروهای نظامی لهستان ایستگاه‌های اصلی تراموای شهر را که توسط کارگران اعتصابی اشغال شده بود محاصره کرده و بهراتندگان و بلیط فروش‌ها که عده‌ای دختر و زن نیز جزء آنها میباشند اخطار کردند که فورا بسر کارهای خود برگردند. اما کارگران باخطار نیروهای دولتی اعتنا نکرده و کماکان در مراکز خویش مستقر بودند.

از طرف کمیسیونی که مامور رسیدگی بکار اعتصابیون شده شب گذشته پیشنهاداتی که متضمن چند امتیاز جدید برای کارگران بود بآنها تسلیم گردید اما کارگران اعلام داشتند تا موقعیکه تقاضاهای اصلی آنها انجام نشود دست از اعتصاب برنخواهند داشت (رویتر)

پافشاری پایان اعتصاب

نمایندگان دیوی مرکزی اظهار داشتند که:

عده کمی از کارگران بزور سرکار فرستاده اند ولی قسمت عمده آنان همچنان در حال اعتصاب سر میبرند، اعتصابیون درخواست دادند که ساعتی ۵ زلوتی (واحد پول لهستان) بآنان اضافه دستمزد داده شود و ماهیانه صد زلوتی نیز پاداش و جائزه دریافت دارند. این اضافات مزد کارگران تراموا را از ۸۰۰ زلوتی به ۱۲۰۰ زلوتی خواهد رساند. در فوریه گذشته دولت لهستان قیمت هر لیتر را مساوی با ۱۶ زلوتی اعلام کرد.

پایان اعتصاب

آخرین گزارش‌های رسیده حاکیست که برای رسیدگی به درخواست کارگران کمیته‌ای با نمایندگان دولت تشکیل گردید و پس از آنکه اخبار مربوطه بمصالحه و سازش انتشار یافت اولین دسته‌های تراموا ها در شهر ظاهر گردید و بحمل و نقل مسافرین پرداخت تراموا ها با کارگران عادی خود مشغول کار بودند ولی با اینحال چون یک اعلامیه رسمی انتشار نیافته است نمی‌توان اظهار داشت که اعتصاب خاتمه یافته است. (رویتر)

انگلیس بمب هیدروژنی دیگری منفجر میکند

کانبرا - در کانبرا اعلام شد که یک بمب هیدروژنی دیگر در جزائر مالازیکا واقع در مشرق استرالیا منفجر میگردد. این آزمایش انفجار هیدروژنی از داخل بالون صورت خواهد گرفت.

مقامات استرالیا اظهار کردند که آزمایش انفجار هیدروژنی از داخل بالون کم خرج‌تر از آزمایش بر فراز یک برج می‌باشد ولی در عین حال باید گفت که اگر انفجار بر فراز یک برج صورت گیرد نتایج آنرا بادقت زیادتری می‌توان مورد بررسی قرار داد. (اسوشیتدپرس)

آمریکا هیچ کمکی بمصر نخواهد کرد

روش عبدالناصر نسبت به آمریکا غیر دوستانه است

نیویورک - مجله نیوزویک در شماره امروز خود می‌نویسد پرزیدنت عبدالناصر اخیراً اشاراتی در مورد کمک آمریکا بمصر کرده است ولی جز پاسخ رد انتظار دیگری نباید داشته باشد.

سپس مجله مزبور اضافه میکند: «دالس وزیر خارجه آمریکا معتقد است آمریکا سال گذشته با فشاری که باسرائیل برای عقب کشیدن نیروهای خود وارد آورد مصر را از نابودی نجات داد ولی عبدالناصر بجای حق‌شناسی نسبت بآمریکا روش غیردوستانه‌ای پیش گرفته است» (آسوشیتدپرس)

از بودجه کمکهای خارجی کاسته شد

واشنگتن - سنای آمریکا روز گذشته با تصویب لایحه که ضمن آن بدولت اجازه میدهد کمک‌های خارجی را حداکثر تا میزان سه میلیارد و سیصد و شصت و هفت میلیون و هشتاد و سه هزار دلار بعمل آورد مجدداً تقلیل معتنابهی در برنامه کمکهای نظامی و اقتصادی خارجی آمریکا بعمل آورد. (رویتر)

بآلمان حق وتو داده شده است

لندن - «والرین زورین» نماینده شوروی در مذاکرات خلع سلاح روز گذشته اظهار داشت که هنوز اختلافات مهمی در مورد مسائل اصلی خلع سلاح بین نماینده کشورهای عضو کمیته فرعی وجود دارد.

وی روز گذشته ضمن یک مصاحبه مطبوعاتی اشاره باظهارات هارولد استاسن نماینده امریکا در کنفرانس خلع سلاح اظهار داشت: با اینکه با نهایت اشتیاق را داریم که اعلام شود توافقی در مورد مسائل اصلی خلع سلاح بین طرفین بوجود آمده اما اگر از روی واقع بینی مسئله را مورد بررسی قرار دهیم خواهیم دید که متاسفانه واقعیت با آنچه که آقای استاسن بیان کرده تفاوت بسیار دارد.

زورین اضافه کرد که دول غربی موضوع اصولی تقلیل نیروها را با مسائل سیاسی مهمی از قبیل وحدت آلمان میخواهند مخلوط کنند.

اکنون در حقیقت حق وتو در مورد مسئله خلع سلاح بآلمان غربی داده شده و این دولت میتواند در مسائل دیگر خلع سلاح هم مداخله و با آن مخالفت نماید» (اسوشیتدپرس)

خسارت دیدگان سه دالان ملک حجره‌های

بقیه از صفحه اول

بانکملی ایران موافقت کرد که یک متخصص بمحل اعزام شد و پس از بازدید معادل اسکناسهای سوخته وجه پرداخت شود.

آقای محمدتقی اتفاق نماینده اصناف امروز بخبرنگار ما اظهار کرد:

موضوعیکه کلیه تجار و فروشندگان، بنکداران بازار تهران را در حال حاضر نگران کرده است نبودن لوله کشی آب در بازار تهران میباشد مسلما اگر در جریان آتش‌سوزی اخیر لوله کشی آب در بازار بود از توسعه آتش زودتر جلوگیری بعمل میآمد.

ضمنا روز گذشته که نمایندگان اصناف با آقای نخست وزیر ملاقات کردند و تقاضاهای خود را بیان داشتند آقای نخست وزیر ضمن موافقت با تقاضای فروشندگان دستور داد این تقاضاها کتبا بآقای اشرف احمدی معاون نخست وزیر تسلیم شود تا راسا در سرع وقت اقدامات مقتضی بعمل آید.

روز بهمن فته امروز کلیه نمایندگان صناف تقاضا داشتند که ترتیبی داده شود که اگر قرار است از طرف مقامات مختلف کمکهائی باصناف خسارت دیده بعمل آید هرچه زودتر اقدام لازم صورت گیرد تا وضع فروشندگان سر و صورتی گیرد.

کمک بزلزله زدگان

بقراریکه سخنگوی جمعیت شیر و خورشید سرخ اظهار میداشت:

از طرف شرکت سهامی ایران شیمی تعداد ۱۵ عدل حاوی ۵۵۰ عدد پتو و ۳۲۷ متر پارچه زنانه و ۱۴۸ متر پارچه مردانه از محل ۱۰ هزار مارک اهدائی شرکت بادیشدا نیلین و سودا فابریک آلمانی بمنظور کمک بزلزله‌زدگان شمال بجمعیت شیر و خورشید سرخ تحویل شده است جمعیت از این شرکت تشکر کرده است

ضمناً از طرف خانم تراو مدیر آموزشگاه خیاطی پرس پولسر ۳۹ توپ پارچه پیراهنی زنانه و بچگانه برای کمک بآسیب دیدگان بجمعیت شیر و خورشید سرخ اهدا شده است.

مذاکره مقامات دماك کروپ و سازمان برنامه

درجلسات مذاکرات کلیه مهندسین هیئت آلمانی و مدیرعامل سازمان برنامه و متخصصین ذوب آهن سازمان شرکت دارند ـ درپایان مذاکرات اعلامیه‌هائی منتشر خواهد شد

صبح دیروز دومین جلسه مذاکرات مربوط باحداث کارخانه جدید ذوب آهن ایران دردفتر آقای ابتهاج مدیر عامل سازمان برنامه تشکیل گردید.

درجلسه دیروز آقایان مهندس شریف امامی وزیر صنایع ومعادن ـ ابوالحسن ابتهاج مدیر عامل سازمان برنامه ـ مهندس اصفیا قائم مقام سازمان برنامه ـ مهندس زنجانی مدیر امور ذوب آهن ـ مهندس فراکوزلو مدیرعامل شرکت سهامی معادن وذوب فلزات و دکتر حائری مشاور وهمچنین آقای دکتر اشمیت گرازدفتر فنی سازمان برنامه حضور داشتند

ضمنا هیئت پنج نفری اعزامی کنسرسیوم دماك کروپ آلمان که در این جلسات شرکت دارند عبارتند از آقایان دکتر تون ـ رویتر ـ شرودر ـ ریدرو دکتر میشل

مذاکرات مقامات دولتی ایران با نمایندگان اعزامی کنسرسیوم دماك کروپ در جلسه دیروز در اطراف سه موضوع مختلف دور میزد:

۱ ـ درباره اینکه نمایندگان کنسرسیوم دماك کروپ که مشغول تهیه و تنظیم طرح قطعی و نهائی کارخانه جدید ذوب آهن میباشند پروژه خود را حد اکثر پا چه وقت بمقامات سازمان برنامه تسلیم خواهند داشت.

۲ ـ درصورت انعقاد قرارداد تاسیس کارخانه ذوب آهن با کنسرسیوم دماك کروپ کنسرسیوم بچه صورت در احداث کارخانه ذوب آهن جدید مشارکت خواهد کرد.

مذاکرات مقامات دولتی ایران و نمایندگان کنسرسیوم دماك کروپ درموارد فوق باحسن تفاهم ادامه دارد و پس از پایان مذاکرات اعلامیه‌ای بطور رسمی درباره نتایج مذاکرات منتشر خواهد شد.

چندشرکت تاکسی رانی در تهران تشکیل میشود

تمام تاکسیها بادستگاه تاکسیمتر مجهز میگردند و نرخ کرایه تاکسی نیز تغییر میکند

بقرار اطلاع اخیر اقدامائی بمنظور تشکیل شرکتهای تاکسی رانی از طرف مقامات مربوطه صورت گرفته وتصمیم گرفته شده است که شهر تهران چندمنطقه تقسیم وبرای هر منطقه یك شرکت تاکسیرانی تشکیل گردد.

پس از تشکیل شرکتهای تاکسیرانی منطقه‌ای، صاحبان تاکسی‌های هر منطقه موظف خواهند بود بشرکت آن منطقه مراجعه نمایند و پس از ارزیابی تاکسی خود عضو آن شرکت شوند.

باتشکیل شرکت‌های مزبور مسافرینی که احتیاج بتاکسی داشته باشند میتوانند بوسیله تلفن با نزدیکترین شرکت تاکسیرانی تماس بگیرند و یك یا چند تاکسی مورد احتیاج را بمحل توقف خود احضار نمایند.

بدین ترتیب از حرکت بیهوده تاکسیها درخیابانها که مانع رانندگی دیگران میگردند جلوگیری خواهد شد.

نرخ تاکسی

ضمنا اطلاع یافتیم که ازطرف اداره راهنمائی و رانندگی فعالیتی برای بهبود وضع تاکسی‌رانی شروع شده و قرار است تمام تاکسی‌های تهران به دستگاه تاکسیمتر مجهز گردند. مسئولین معتقدند برای اینکه شرکتها بتوانند از دستگاههای تاکسیمتر وارد کنند باید تصویب نامه‌ای در اینخصوص از هیئت دولت بگذرد.

البته پس از نصب تاکسی متر نرخ جدید هم اجرا خواهد شد. وبقرار اطلاع کمیسیون مربوطه نرخ مزبور را تعیین کرده است تا بتصویب هیئت دولت برسد.

طبق این نرخ کرایه یك نفر ودو نفر تا ۵ کیلومتر اول ۱۰ ریال وسه نفر ۱۵ ریال وبرای هر کیلومتر اضافی یکریال ونیم علاوه خواهد شد.

هیئت ایرانی در کنگره مستشرقین

امروز آقای مصطفوی مدیر کل باستان‌شناسی بخبرنگار ما اظهار داشت آقایان صادق صمیمی رئیس اداره کل باستان‌شناسی وعلی سامی رئیس بنگاه علمی تخت جمشید که طبق دستور وزارت فرهنگ برای شرکت در کنگره مستشرقین درمونیخ معین شده بودند عازم پاریس شدند که پس از چند روز توقف در آنشهر و مشاهده آثار ایران درموزه لوور بمونیخ بروند آقای سامی گزارش کاوشهای علمی تخت جمشید وبازار کاد را که درظرف ۱۸ سال اخیر صورت گرفته است طی خطابه‌ای در کنگره ایراد خواهد کرد.

آقای صمدی موزه‌دار موزه ایران باستان هم قرار است از پاریس باین هیئت ملحق شود ودر کنگره مزبور شرکت نماید.

اعزام کارآموزان راه آهن به آلمان و اتریش

خبرنگار ما کسب اطلاع کرد که ۳۲ نفر از اعضای راه‌آهن دولتی انتخاب شده‌اند که برای کارآموزیهای لازم درطرز کار ۹۷۰ دستگاه واگن راه‌آهن خریداری از کشورهای آلمان و اطریش بکشورهای مزبور اعزام شوند. سرپرستی این عده بعهده یکی از مهندسین عالیرتبه راه‌آهن خواهد بود

حمل هفت هزار تن ریل به تبریز

طبق اطلاعی که کسب کرده ایم برنده مناقصه حمل ریل بایستگاه تبریز تعیین وقرار شده است تا آخر شهریورماه مقدار هفت هزار تن ریل بایستگاه تبریز حمل گردد وسپس ریلگذاری راه‌آهن تبریز و مراغه ازدو طرف شروع شود.

چندین میلیارد ریال جنس قاچاق در تهران و شهرستانها

اغلب اجناس قاچاق درمغازه‌های لوکس فروشی تهران عرضه میشود

کلیه مغازه‌ها بایدظرف سه‌ماه کالاهای قاچاق خود راتحویل دهند. صدی پنج ازقیمت اجناس قاچاق برای پرداخت حقوق فروشندگان برداشت میشود

طوری که قبلا به اطلاع خوانندگان رساندیم طبق تصویب نامه هیئت وزیران کلیه اجناس قاچاق که در مغازه ها برای فروش عرضه میشود میبایستی درمدت سه‌ماه باداره کل گمرك تحویل داده شود که بهای آن توسط هیئت مخصوصی ارزیابی شده وپس ازفروش توسط فروشگاهها قیمت جنس صاحبان آنها مسترد شود.

واگذاری فروشگاه

طبق تبصره دو ماده دوم تصویب نامه مزبور اداره کل گمرك مجاز است صدی فروشگاه را شخصا عهده گرفته یا بشرکتهای وابسته بادارات دولتی مانند فروشگاه افسران یا کارمندان دولت باتوجه بمقررات این تصویب نامه واگذار نماید و درصورت واگذاری حق العمل شرکتها بیش از پنج درصد نخواهد بود

مطابق ماده سه تصویب نامه اداره کل گمرك مکلف است درهر نقطه‌ای که فروشگاه دائر خواهد نمود مراتب را وسیله روزنامه رسمی ودو روزنامه کثیر الانتشار وراديو لااقل سه نوبت هر نوبت بفاصله ده روز باطلاع عموم برساند در ماده پنج تصویب نامه قید شده که اداره کل گمرك مکلف است برای کالاهای تحویلی اشخاص وکالاهای ضبطی ومتروکه دفاتر رسمی طبق قانون تجارت درفروشگاهها نگاهداری نموده وپس از تحویل کالا رسیدی حاوی نوع کالا و مشخصات کامل آن بتحویل دهنده تسلیم دارد ونوع و مشخصات کالارا دردفاتر مزبور منعکس نمایند.

اداره کل گمرك حق دارد صدی پنج از حاصل فروش کلیه کالاهای موضوع این تصویبنامه را برداشت واز حساب مخصوص برای حقوق ومزایا وپاداش فروشندگان وسایر مخارج ضروری نگاهداری نماید

پرداخت پول

مطابق ماده ۷ صاحبان کالا پس از فروش تمام یا قسمتی از کالاهای تحویلی میتوانند برای دریافت بهای کالاهای فروش رفته بفروشگاه مراجعه نمایند برای دریافت بهای کالای فروش رفته بفروشگاه مراجعه نمایند و مسئول فروشگاه مکلف است بمحض مراجعه صاحب کالا درصورتیکه تمام یا قسمتی از کالای تحویلی بفروش رفته باشد بهای کالای فروش رفته را پس از وضع صدی ۵ در مقابل اخذ رسید که نمونه آن از طرف گمرك تهیه خواهد شد بصاحب کالا تسلیم نمایند.

پرداخت غرامت

طبق ماده دهم چنانچه کالاهای تحویلی اشخاص دراثر تفریط وتعدی متصدیان وسایر کارکنان فروشگاه از بین برود اداره کل گمرك ممکن است طبق ماده ۲۰۰ آئین نامه تعرفه گمرك غرامت اموال آنانرا براساس ارزیابی که بعمل آمده فوراً از محل اعتبار مربوطه پرداخت نماید ومنتظر تعیین تکلیف موضوع از طرف دادگاههای صلاحیتدار نشود و بدون تاخیر برای وصول غرامت از کسی که تفریط وتعدی نموده اقدام نماید

جلوگیری از رکود بازار

امروز یك مقام رسمی درباره صدور تصویبنامه جمع آوری قاچاق اظهار داشت از مدتها قبل بازرگانان بمراجع دولتی مراجعه کرده واساس رکود بازار و ورشکستگی تجار را ورود اجناس قاچاق معرفی مینمودند وازمقامات دولتی خواستار بودند که باورود کالای قاچاق مبارزه شود.

مبارزه اساسی که از چندی قبل برای جلوگیری از ورود قاچاق بکشور شروع شده برای ریشه کن ساختن قاچاق کافی نبود چون پس از ورود کالای قاچاق بمملکت فروش آن آسان بود و علنا در دسترس مردم گذاشته میشد با تصویبنامه منع فروش کالای قاچاق قاچاقچیان قادر نخواهند بود که اجناس خود را بمردم عرضه نمایند.

رواج قاچاق

مقام مزبور سپس اظهار داشت: درسالهای اخیر بقدری فروش اجناس قاچاق رواج پیدا کرده است که اکنون اغلب از بزرگترین مغازه‌های لوکس فروشی تهران وشهرستانها مملو از اجناس قاچاق میباشد و بهای کالاهای قاچاقی که اکنون در کشور موجود است از چند میلیارد ریال تجاوز میکند ولی سرنوشت این اجناس بزودی روشن میشود.

متن آئین نامه اجرائی قانون مالیات بر ارث

بقیه از شماره پیش

ماده ۱۳ ـ کلیه دادگاهها ودادسراها مکلفند اطلاعاتی که از طرف ادارات دارائی راجع باموال متوفی درپرونده های تحریر ترك سرپرستی وصغار و محجورین وغیره از آنها خواسته میشود دراختیار ادارات نامبرده بگذارند.

ماده ۱۴ ـ در اجرای ماده ۲۳ قانون جرائم متخلفین شرح زیر تعیین میشود:

الف ـ هر گاه هریك از مکلفین مذکور درمواد ۵ و ۱۶ و ۱۷ و ۱۹ قانون اظهارنامه خود را ظرف مدت قانونی تسلیم ننمایند موظف بپرداخت جریمه معادل یك برابر مالیاتی که بهریك از آنها تعلق میگیرد خواهند بود.

ب ـ هر گاه هریك از مکلفین مذکور در مواد ۵ و ۱۶ و ۱۷ و ۱۹ قانون اظهارنامه ناقص وخلاف حقیقت تسلیم نمایند موظف بپرداخت جریمه معادل نصف مالیات پرداخت نشده خواهند بود

تبصره ـ در صورتیکه اختلاف بهای اظهارشده اموال از اظهارنامه باارزش مشخصه که ملاك تشخیص مالیات قطعی قرار بگیرد صدی بیست یا کمتر باشد اظهارنامه تسلیمی خلاف حقیقت یا ناقص شناخته نخواهد شد.

ج ـ بانکها و مؤسسات و اشخاص مذکور در ماده ۱۴ قانون درصورتیکه بدون ارائه گواهینامه اداره دارائی صلاحیتدار مالی را که از متوفی نزد خود دارند بوراث بدهند و یا آنکه اوراق بهادار رسمی را از نام مورث بنام وارث ثبت نمایند علاوه بر آنکه قانونا باخود وراث متضامنا مسئول تادیه مالیات متعلقه میباشند نسبت بتعداد هریك از وراث که اموال را بآنها مسترد نموده اند و با اوراق بهادار را بنام آنها ثبت کرده اند مکلف بپرداخت جریمه‌ای معادل نصف مالیات متعلقه خواهند بود.

د ـ درصورتیکه متوفی تاجر باشد و اداره دارائی برای تعیین ماترك و باصحت اظهارنامه مراجعه بدفاتر تجارتی او را لازم بداند و استنکاف از ارائه دفاتر بشود مستنکف مکلف بپرداخت جریمه‌ای معادل ربع مالیات متعلقه خواهد شد.

هـ ـ برعایت ماده ۲۳ قانون حداکثر جرائم متخلفین نباید از یك برابر مالیات بیشتر باشد.

ماده ۱۵ ـ درموارد زیر جرائم تخفیف داده میشود:

الف ـ هر گاه مودی باخطار مالیاتی صادره تسلیم و مالیات مورد مطالبه را بپردازد از پرداخت نه‌عشر جریمه متعلقه معاف خواهد بود.

ب ـ هر گاه مودی پس از صدور اخطار بادارائی توافق نموده و مالیات مورد توافق را بپردازد از هشت عشر جریمه متعلقه بخشوده خواهد شد.

ج ـ هر گاه مودی پس از صدور رای بدوی وقبل از ارجاع بکمیسیون تجدید نظر به رای صادره تمکین و مالیات متعلقه را پرداخت نماید از هفت عشر جریمه متعلقه بخشوده خواهد شد.

د ـ هر گاه مودی پس از صدور رای قطعی وقبل از صدور اخطار اجرائی مالیات مورد رای را بپردازد از صف جریمه متعلقه بخشوده خواهد شد.

ماده ۱۶ ـ برحسب پیشنهاد رئیس دارائی وزارت دارائی میتواند درهر حال جرائم مذکور را کلا یا بعضا در تمام موارد ببخشد.

پایان

آگهی مزایده فروش آهن گرد و مفتول

شرکت سهامی بیمه ایران مقداری آهن گرد و مفتول را از طریق مزایده بفروش میرساند.

داوطلبان میتوانند آهنهای مذکور را بازدید و بهای حداکثر هر کیلوی آنرا تعیین و پیشنهاد خود را حداکثر تا آخر وقت اداری روز پنجشنبه ۲۴ مردادماه ۳۶ بدفتر شرکت تسلیم نمایند.

خریداران موظفند که مبلغ پنجهزار ریال بصندوق شرکت پرداخت وقبض آنرا ضمیمه پیشنهاد تسلیم نمایند.

پیشنهادات در ساعت ده روز شنبه ۲۶ مردادباز و قرائت میشود.

حضور پیشنهاددهندگان در جلسه آزاد است.

پیشنهادات فاقد سپرده و مبهم ترتیب اثر داده نمیشود و کلیه مالیات و هزینه حمل آهنها بعهده خریدار میباشد.

۲ـ۳ آ ـ ۱۴۲۲۰

شرکت سهامی بیمه ایران

قابل توجه اقایان محترم بازرگانان و مسافرین

سرویسهای منظم خط کشتیرانی هلنیك لین نیویورك بهترین وسیله حمل ونقل کالا و مسافر

HELLENIC LINES LTD.
NEW YORK PIRAEUS
REGULAR SERVICES

کشتیهای آخرین سیستم و سریع السیر این کمپانی مجهزترین کشتیهائیست که مرتبا از امریکا به بنادر خلیج فارس و ایران وبالعکس بطور مستقیم وغیر مستقیم رفت وآمد مینماید.

درحال حاضر برنامه ورود وخروج کشتیهای این خط برای بنادر خلیج فارس بشرح زیر است:

کشتی هلنیك ترج — تخلیه در خرمشهر — خروج ۴ر۴ر۳۶
کشتی هلنیك استار — تخلیه در بندرشاهپور — خروج ۴ر۵ر۳۶
کشتی اندوس. بارگیری دربنادر هوستن. نیوارلیانس. نیویورك. حرکت از آمریکا. ورود بخرمشهر ۸ر۵ر۳۶
کشتی هلنیك سیلر بارگیری دربنادر هوستن نیوارلیانس نیویورك حرکت از امریکا ۳۱ر۴ر۳۶
کشتی هلنیك وو بارگیری دربنادر هوستن نیوارلیانس نیویورك حرکت از امریکا ۱۹ر۵ر۳۶

برای کسب اطلاعات بیشتری بابازرگانی آقای غلامحسین ارهاشم نمایندگی کشتیرانی هلنیك لین خرمشهر مکاتبه فرمائید

آ ـ ۹۹۰۵ ۳ـ۱۰

اگر میهمانان شما شکل پسندیده حقایا قهوه موکونا از آنها پذیرائی کنید

موکونا قهوه فوری

شرکت سهامی پرورش ـ تلفن ۳۲۱۴۰
آ ـ ۱۴۷۲۸ ۱ـ۲ (کانون طوطی)

تبریکات

حسن انتصاب

انتصاب آقای مرتضی خطیبی را که یکی از افسران صدیق وزارت دارائی میباشند بریاست اداره کل رسیدگی وتمرکز حسابها بجناب آقای وزیر دارائی تبریك میگوئیم.

رئیس اداره مالیات املاك مزروعی • ناصر عالیوند
رئیس اداره انتشارات و تبلیغات وزارت دارائی
شمس الدین تقوی
۱ ـ ۱۵۰۴۶

جناب آقای ناصر وزیر محترم وزارت دارائی

انتصاب آقای مرتضی هادیان را که از صاحبمنصبان عالیرتبه آموزشگاه می باشد به پیشکاری استان دوم تبریك وموفقیت آنجناب را در حسن انتخاب معظم الیه از خداوند متعال خواستاریم

آ ـ ۱۰۸۰۹

زرکش ـ حجازی ـ اتحاد ـ امینی ـ شبلی ـ آهی

انتصاب آقای **مرتضی خطیبی** که از جوانان درستکار وتحصیل کرده وفعال وزارت دارائی میباشند بریاست اداره کل رسیدگی وتمرکز حسابها جای بسی خوشوقتی است امیداست آقای خطیبی در این سمت نیز بتواند منشاء خدمات موثری بکشور گردند. این حسن انتصاب را بجناب آقای نخست وزیر وجناب آقای وزیر دارائی تبریك میگوئیم.

مهندس عباس شیخ ـ مهندس خسروی
مهندس صدقیانی ـ مهندس مؤیدی
آ ـ ۱۰۸۲۵

آگهی تاسیس شرکت خارجی تیلورودرو (اورسیز) لیمیتد

شرکت سهامی تیلورودردو (اورسیز) لیمیتد
TAYLORWOODROW (OVERSEAS) LIMITED

که در ایران بامور ساختمانی ومهندسی ومعماری مبادرت مینماید در تاریخ ششم مردادماه ۱۳۳۶ در دفتر ثبت شرکتهای خارجی شماره ۱۹۵ ثبت رسیده مرکز اصلی آن در کشور انگلستان درمخش میدل سکس رویلیپرودسوت هال میباشد وسرمایه آن مبلغ ده هزار لیره استرلینگ (هم ارز با دو ملیون و یکصد هزار ریال ایران) منقسم به بیست هزار سهم عادی پنج شیلینگی وپنجهزار سهم ممتاز یك لیره‌ای تعیین گردیده ونماینده آن در ایران آقای آلبرت توماس مین ساکن خیابان لاله‌زار پاساژ ایزان دفتر وکالت آقای موسی صبی میباشد که صلاحیت دریافت کلیه ابلاغات مربوط بشرکت نامبرده در ایران تهران در محل اقامت نماینده آن میباشد.

رئیس اداره ثبت شرکتها وعلائم و اختراعات
مهدی نراقی
آ ـ ۱۰۸۱۱

آگهی راجع باراضی مورد تجاوز

پیرو آگهی‌های قبلی مطابق بند (ز) ماده واحده مصوب هشتم شهریورماه ۱۳۳۵ مقرر گردیده است که (نقل وانتقالاتیکه از تاریخ تقدیم این لایحه بمجلس سنا (۱۸ر۵ر۳۵) تاخاتمه رسیدگی هیئت مذکور توسط متجاوزین واربابی متلقای آنها بعنوان بعمل آمده باشد معتبر نخواهد بود) اینك برای جلوگیری از سوءاستفاده احتمالی اشخاص استفاده‌جو واغفال دیگران باطلاع عموم میرسد.

بانك ساختمانی باستناد قانون مصوب ۸ر۶ر۳۵ دادخواستهائی بدعوی تجاوز نسبت باراضی زیر.

۱ ـ اراضی پلاك ۲۲۸ اصلی وپلاك فرعی از ۲۲۸ اصلی بخش ۱۲ تهران بنام آزاد کوه.

۲ ـ قسمتی از اراضی کلاك (پلاك ۲۲ـ۶۰۳)

۳ ـ بیست هزار ذرع از اراضی شمیران (پلاك ۳ر۱۲۵ بخش ۱۱ تهران).

۴ ـ قریب یك صد هزار متر مربع از اراضی واقع در قلهك پلاك ۱ر۱۹۲۸).

۵ ـ اراضی جنوب قریه شمس آباد بلوك فشافویه (پلاك ۲۱ر۱۲ بهشت پنج نفری مذکور در قانون نامبرده تسلیم نموده که شماره های ۱ـ۴۰ر۳۶ و ۱ـ۴۲ر۳۶ و ۱ـ۴۳ر۳۶ و ۱ـ۴۴ر۳۶ و ۱ـ۴۵ر۳۶ ثبت دفتر هیئت مزبور رسیده است

بنابراین مراتب را اعلام میدارد تا به مقررات بند (ز) فوق الذکر توجه کامل بفرمایند.

آ ـ ۱۵۰۵۸

ازطرف وزیر دادگستری غلامرضا فولادوند

آمار هوائی

آمار هوائی ۲۱ مرداد	۳۶	از اداره کل هواشناسی
ساعت شش و نیم صبح	۲۶ر	درجه بالای صفر
« ۱۳	۳۳ر۶	درجه بالای صفر
« ۱۸ر۳۰	۳۲ر۸	درجه بالای صفر
حد اکثر	۳۴ر۸	درجه بالای صفر
حداقل	۲۳ر۸	درجه بالای صفر

مقایسه: درجه حرارت تهران نسبت بروز قبل صبح دو درجه درجه کم وظهر چهاردهم کم وشب پنج درجه درجه کمتر بوده است.
حداکثر حرارت نیز نسبت بروز قبل هفت درجه درجه زیادتر بوده است.

گرمترین وسردترین نقاط: در ۲۴ ساعت گذشته طبق آمار هواشناسی کشوری (مهرآباد) گرمترین نقاط ایران آبادان ۴۹ درجه بالای صفر وسردترین امکنه زنجان با ۱۲ درجه بالای صفر بوده است

آگهی مناقصه حمل ماشین آلات

اداره صنایع خشکبار و کنسرو سازمان برنامه حمل ۱۳۰ تن (بطور تقریب) ماشین آلات کارخانه خشکبار مراغه و کنسرو آذرشهر را از طهران بمحل کارخانه (مراغه) بمناقصه میگذارد شرکت کنندگان میتوانند برای کسب اطلاعات ودریافت شرایط مناقصه درساعات اداری باداره صنایع خشکبار و کنسرو واقع درخیابان شاهرضا کوچه نامبر مراجعه نمایند. ۲ـ۲ آ ـ ۱۴۴۶۲

اداره صنایع خشکبار و کنسرو سازمان برنامه

کولر وستینگهاوس دارای سرویس دائمی وجهانی است
وانند سایر محصولات وستینگهاوس، شهرت جهانی دارد

کانون سرمای آینده

شرکت سهامی ایران تکنو خیابان سعدی تلفن ۳۹۵۶۳ ـ ۷۰۸۰۱

Westinghouse

آ ـ ۱۰۶۷۵

اصلاح آگهی

تعقیب آگهی مزایده مندرج در روزنامه اطلاعات مورخ ۱۲ر۵ر۳۶ پیشنهادهای اجاره فیروزآباد تا آخر وقت اداری روز ۱۲ شهریور قبول وروز ۱۳ر۶ر۳۶ بآنها رسیدگی نموده

آ ـ ۱۰۸۷۱

رئیس اداره اوقاف تهران معینیان

تشکر واظهار قدردانی

هیئت رئیسه تکیه عزاداران حسینی دوراه یوسف آباد از زحمات جناب آقای سرگرد آرین رئیس کلانتری یوسف آباد که درایام ولیالی تاسوعا و عاشورا در تنظیم وانتظامات دسته حسینیه این تکیه متحمل شده وفوق العاده جانفشانی نموده اند تشکرات خود را بدینوسیله ابراز وازریاست محترم اداره کل شهربانی تیمسار معظم علوی مقدم تقاضا دارد از این قبیل افسران لایق وما ایمان تشویق وقدردانی فرمایند

ناصر آراد ـ موسی مردانی ـ اسکندر مظاهری ـ اخوان صفری ـ امینی ـ علی اکبر قدیمی ـ سید هاشم حسینی ـ کامیاب ـ سید فضل الله اخلاقی ـ عبدالله خزان بیك ـ حبیب معمار ـ مظفر شجاعی ـ خوزان ـ شریفی ـ پرندی ـ عباس مردانی

آ ـ ۱۰۸۴۷

یك هدیه جالب برای مردم ایران

CANADA DRY

کانادا درای

تا یکهفته دیگر گوارا ترین آشامیدنیهای غیر الکلی که شهرت بین المللی دارد وارد بازار خواهد شد.

فرآورده‌های کانادا درای آمریکا در دنیا بی رقیب است

آ ـ ۱۵۰۲۴ ۲ـ۳ (کانون طوطی)

اطلاعات

متجاوز از ۱۰۰ نفر از افسران ارتش

در نیمه دوم سال جاری بآمریکا اعزام خواهند شد

بطوریکه خبرنگار ما کسب اطلاع کرده است لیستهائی از افسران ارتش جهت اعزام بآمریکا آماده شده است تا در رشته‌های مختلف تخصصی دوره‌های آموزشی را بپایان برسانند.

عده افسرانیکه در نیمه دوم سال جاری موارد اعزام آنها صورت میگیرد متجاوز از یکصد نفر است. این عده از طریق کمکهای نظامی ارتش آمریکا بایران موفق بدیدن کلاسهای آموزشی خواهند شد.

نامبردگان پس از اخذ تعالیم مربوطه در خدمات نظامی خود روش جدید را که هرارتشهای مترقی معمول میباشد بکار خواهند بست.

حاکم دوبی و همراهان در بانک ملی

حاکم دوبی تا ۴۸ ساعت دیگر تهران را ترک خواهد کرد

عصر دیروز حاکم دوبی و همراهان از مشهد بتهران مراجعت کردند.

آقای شیخ راشد بن سعید قبل از ظهر امروز در هتل استراحت کرد و بعد از ظهر امروز از بانک ملی ایران دیدن نمود و شام را امشب بطور آزاد در هتل پلازا صرف خواهد کرد. بطوریکه کسب اطلاع شده است باحتمال قوی آقای شیخ راشد بن سعید ۴۸ ساعت دیگر در تهران اقامت خواهد کرد و سپس برای ملاقات با پدر خود و عزیمت از خاک ایران عازم شیراز خواهد شد.

ورود استادان و دانشجویان فرانسوی به تهران

صبح امروز ۶ تن از استادان و ۲۲ نفر از دانشجویان فرانسوی بوسیله اتوبوسی که از طرف وزارت فرهنگ بمرز ایران و ترکیه فرستاده شده بود به تهران وارد شدند.

محل اقامت این مهمانان در کوی دانشگاه است و در مدت ۲۰ روز اقامت خود از آثار تاریخی ایران دیدن خواهند کرد.

اولین کنفرانس بهداشتی پیمان بغداد

اولین کنفرانس بهداشتی پیمان بغداد صبح فردا درباره مبارزه با مالاریا برای مدت یکهفته در تالار باشگاه دانشگاه تهران تشکیل میشود کنفرانس مزبور بوسیله آقای دکتر جمشید آموزگار معاون بهداشتی وزارت بهداری افتتاح خواهد شد و آقایان دکتر طبیب زاده، دکتر مفیدی دکتر خبیر، مهندس خبیری بنمایندگی ایران در این کنفرانس شرکت خواهند کرد.

کارمندانیکه بیمار میشوند

باید بلافاصله باداره مربوطه اطلاع دهند

این بخشنامه امروز از طرف وزارت دارائی بکلیه ادارات تابعه ابلاغ شد.

بطوریکه مشاهده میشود بعضی از کارمندان مدتی باداره حاضر نشده و سپس با گذشت چندماه غیبت بعذر کسالت و بیماری گواهی پزشک تهیه و تقاضای صدور حکم معذوریت مینمایند و نیز بعضی از کارمندان شهرستانها باتحصیل چند روز مرخصی بمرکز آمده و برای انتقال بمحل دیگری مشغول اقدام میشوند و برای اقامت بیشتری در مرکز بعد از مدتی که از خاتمه مرخصی آنها گذشته با ارائه گواهی پزشک متعذر بیماری شده و تقاضای صدور حکم معذوریت می‌نمایند چون اعطای معذوریت موضوع ماده ۷ آئین نامه مرخصیها ناظر بمستخدمین بیماری است که واقعا بواسطه عارضه کسالت مریض و مستری بوده و توانائی انجام کار اداری را نداشته باشند که در اینصورت طبق گواهی پزشک معالج تا کز بر بمعالجه و استراحت خواهند بود.

بنابراین لازمست بکلیه کارمندان و خدمتگذاران ادارات نامه موکدا ابلاغ شود که چنانچه دچار عارضه کسالتی می‌شوند که محتاج باستراحت است باید بلافاصله بیماری خود را با ارسال گواهی پزشک مورد قبول باداره مربوطه و چنانچه در غیر محل ماموریت باشند باداره دارائی محل اقامت خود اطلاع بدهند و ادارات مکلفند بمحض وصول گزارش وسیله یکنفر از کارمندان مورد اعتماد اداره از کارمند بیمار عیادت و چگونگی وضع کسالت او را بطور وضوح گزارش نمایند ضمنا در گواهی پزشک باید قادر نبودن کارمند بیمار بانجام وظیفه و مدت لزوم استراحت صریحا قید شده باشد باداره کل کارگزینی دستور داده میشود که از این بعد چنانچه پیشنهادهای صدور احکام معذوریت کارمندان واجد شرائط مندرجات آئین بخشنامه نباشد بطور کلی با آنها ترتیب اثر نداده و طبق مقررات و آئین نامه رفتار نمایند.

برندگان جوایز بلیطهای شرطبندی

باشگاه سوارکاران باطلاع علاقمندان میرساند:

مقدار جایزه‌ای که بهر یك از شماره‌های دهگانه بلیط های شرطبندی سری ۳۴۷ که در ساعت ۵ بعد از ظهر امروز قرعه کشی میشود، تعلق می گیرد بقرار زیر میباشد:

کلیه بلیط های شماره	(صفر)	هر کدام	۷۰	ریال
« «	(یك)	«	۷۶۵	ریال
« «	(دو)	«	۴۰	ریال
« «	(سه)	«	۳۲۰	ریال
« «	(چهار)	«	۸۵	ریال
« «	(پنج)	«	۵۰	ریال
« «	(شش)	«	۱۱۵	ریال
« «	(هفت)	«	۶۰	ریال
« «	(هشت)	«	۹۰	ریال
« «	(نه)	«	۵۵	ریال

بنابراین در نتیجه قرعه کشی عصر امروز جایزه هر یك از شماره‌های نامبرده اصابت نماید برندگان میتوانند برای دریافت جایزه مربوطه بآن شماره بمبلغی که درمقابل آن تعیین شده بفروشندگان مراجعه نمایند

کارمزد فروشندگان بابت پرداخت جوایز صدی پنج مبلغ جایزه میباشد که از طرف باشگاه پرداخت خواهد شد. ظهر چهارشنبه ۲۳ مرداد ۱۳۳۶

(۱) آ ـ ۱۹۱۲۸

تهران پارس
مرکز خرید و فروش
دست دوم اراضی
شاهرضا ـ کالج روبروی دبیرستان البرز
معاملات املاك تهران و حومه
آ ـ ۱۵۰۶۰

شروع خط کشی خیابانهای تهران با اسلوب جدید

از آخرین وسائل راهنمائی و رانندگی در تهران استفاده میشود

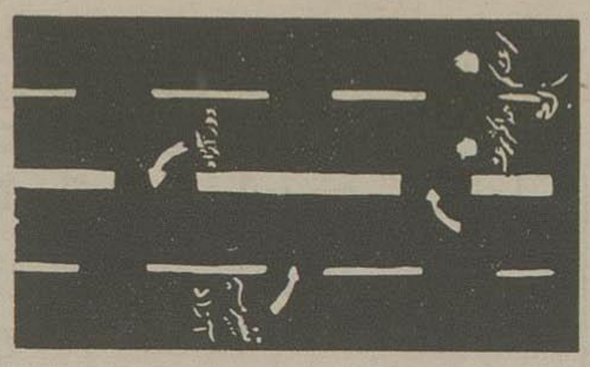

اسلوب جدید خط کشی خیابانهای تهران

بمنظور بهبود حرکت وسائط نقلیه در خیابانهای تهران و جلوگیری از وقوع تصادفات اخیر اقداماتی در اداره راهنمائی و رانندگی بعمل آمده و با منظور از چندروز پیش خط کشی خیابانها با اسلوبی که در کشورهای بزرگ دنیا معمول است شروع گردید.

خط کشی مزبور از خیابان تخت جمشید شروع شده و ترتیب در تمام خیابانها انجام خواهد گرفت و تصمیم گرفته شده است که تا پایان فصل تابستان و قبل از شروع بارندگی خط کشیهای لازم در تمام خیابانها انجام گردد.

طبق اسلوب جدید علاوه بر خط سفید غیرمقطعی که در وسط خیابان کشیده میشود در وسط دو قسمت خیابان یك خط مقطع نیز کشیده میشود.

وسائط نقلیه همیشه در هر طرف خیابان در دو ردیف حرکت میکنند.

اتومبیلهائی که بخواهند با حداکثر سرعت مجاز حرکت و در کنار خیابان توقف ننمایند و بطرف راست دور نزنند باید از وسط این دو خط مقطع و غیرمقطع حرکت کنند و وسائط نقلیه دیگری که بخواهند در کنار خیابان توقف نمایند و یا بخیابان طرف راست بپیچند باید در قسمت راست (بغل پیاده رو) حرکت کنند

البته اتومبیلهائی که بخواهند با حداکثر سرعت حرکت کنند میتوانند از قسمت راست خط مقطع بقسمت چپ آن خط بروند ولی در هر حال نمیتوانند از خط غیرمقطع که در محور جاده کشیده شده است تجاوز نمایند

در بعضی از قسمتهای خیابان خط محور خیابان مقطع میگردد و اتومبیلها میتوانند در آن نقطه دور بزنند.

وسایل جدید

بقرار اطلاع در اداره راهنمائی و رانندگی تصمیم گرفته شده است که از آخرین وسایل راهنمائی و رانندگی استفاده کنند و بدین جهت اخیرا طی نامه‌ای از وزارتکشور تقاضا شده است که باخرید وسائل جدیدی موافقت کند.

تعریض چهارراهها

برای تسهیل امر رانندگی تصمیم گرفته شده بعضی از چهارراههای تهران را که متناسب با کثرت عبور و مرور وسائط نقلیه نیست تعریض کنند و در اجرای این منظور فعلا تعریض چهارراه شاه در دست اقدام قرار گرفته و سپس تعریض ۳ راهها و چهارراههای دیگر نیز شروع خواهد شد. از آنجمله پروژه تعریض چهارراه فردوسی آماده شده است که از هفته آینده شروع خواهد گردید.

ملاقاتهای سیاسی

ساعت ۱۰ صبح امروز وزیر مختار بلژیك و ساعت ۱۱ سفیر کبیر فرانسه در کاخ وزارت امور خارجه حضور یافته با آقای دکتر اردلان وزیر خارجه ملاقات کردند.

آقای خلیل الیائی دارنده شناسنامه شماره ۳۵۰ صادره از اهواز برنده جائزه دویست و پنجاه هزار ریالی شماره ۱۳۶۳۹۱ سری ۳۴۴ بخت آزمائی ملی است که جایزه خود را بموجب چك شماره ۶۷۵۶۶۰ دریافت کرد. آ ـ ۱۵۰۷۶

دکتر نوابی
جراح پلاستیك
از مسافرت مراجعت نمود پذیرائی از ساعت ۵ تا ۷٫۳۰ شاهرضا چهار راه پهلوی تلفن ۴۶۱۸۲ و ۴۴۸۰۸
آ ـ ۱۵۰۴۸

مذاکرات وزیر مختار ایران در بلژیك درباره ترن شهر ری

اداره امتیازات وزارت دارائی دادخواستی علیه کمپانی بلژیکی دارنده امتیاز راه آهن شهر ری بکمیسیون پنج نفری تسلیم کرد

امروز از وزارت دارائی کسب اطلاع شد که سه ماه مهلتی که وزارت دارائی بکمپانی بلژیکی دارنده امتیاز راه آهن حضرت عبدالعظیم برای بهبود وضع ترن مزبور داده بود بپایان رسیده است.

ولی چون وزیر مختار ایران در بلژیك مشغول مذاکره با رؤسای شرکت مزبور میباشد اقدام بجلوگیری از ادامه کار راه آهن حضرت عبدالعظیم نشده است طبق نظر وزارت دارائی شرکت بلژیکی دارنده امتیاز راه آهن شهر ری میبایستی ترن مزبور را تبدیل به ترامواي نماید و یا خط فعلی را جمع کند. پس از گزارش وزیر مختار ایران در بلژیك زودی تکلیف ترن حضرت عبدالعظیم روشن خواهد شد.

دادخواست

چندی قبل اداره کل نفت و امتیازات دادخواستی از طریق اداره کل حقوقی وزارت دارائی تسلیم هیئت پنج نفری نمود. در دادخواست مزبور ذکر شده است که دارنده امتیاز ترن شهر ری زمینهای اول خیابان اکباتان و سعدی را که تا پایان بفروش رسانده در صورتیکه پس از انقضای قرارداد باید زمینهای مزبور بدولت واگذار شود.

بطوریکه کسب اطلاع شده دادخواست مزبور مورد قبول هیئت پنج نفری واقع شده و تحقیقات در اطراف این موضوع شروع شده است.

دادخواست مجدد

امروز از وزارت دارائی کسب اطلاع شد که اداره امتیازات مشغول تنظیم دادخواست دیگری علیه شرکت بلژیکی میباشد.

دادخواست مزبور راجع بفروش زمین های مسیر راه آهن حضرت عبدالعظیم است که توسط شرکت بلژیکی بفروش رفته است.

از طرف وزارت دارائی چند نفر از مهندسین این وزارتخانه مامور شدند که مساحت زمین‌های فروخته شده را احتساب کرده و باداره کل امتیازات گزارش دهند.

پس از تعیین مساحت زمین‌های فروخته شده دادخواست مجدد تسلیم هیئت پنج نفری وزارت دادگستری خواهد شد.

تصویب آئین نامه جدید

برای استفاده از بورسهای تحصیلی در رشته‌های مختلف پزشکی

ساعت ده صبح امروز کمیسیونی در دفتر آقای دکتر راجی وزیر بهداری در مورد تعیین شرائط استفاده از بورسهای تحصیلی سازمانهای بین المللی تشکیل شد.

در این کمیسیون که آقایان دکتر فریس مدیر کل بهداشت و دکتر دانشور مدیر کل معاونت عمومی و دکتر (مکدانلد) رئیس مشاورین امریکائی بهداشت حضور داشتند آئین نامه بورس های تحصیلی در رشته‌های مختلف پزشکی تهیه و تصویب گردید. بموجب آئین نامه مزبور داوطلب مطالعه در هر رشته از علوم پزشکی باید دارای حداقل تحصیلات عالیه و سه سال تجربه در همان رشته باشند زبان انگلیسی یا فرانسه را خوب بدانند و از امتحانات مقرره برآیند کارمندان وزارت بهداری و سپس کارمندان کادر دانشکده پزشکی و با موسسات بهداشتی وابسته بآن که واجد شرایط لازم بوده و از آنجمله خدمت چهار سال خارج از مرکز را انجام داده باشند بر دیگران مقدم خواهند بود.

سن داوطلبان نباید بیش از ۴۵ سال باشد مگر در مواردیکه وزیر بهداری تصویب کند.

دعوت سفیر ایتالیا از وزیر بازرگانی

وزیر بازرگانی حامل پیامی از جانب شاهنشاه برای رئیس جمهور اتریش می باشد

امروز کسب اطلاع شد که آقای تجدد وزیر بازرگانی در مسافرت سه هفته‌ای خود باروپا مدت یکهفته مهمان رسمی دولت اطریش خواهد بود و برای مدت اقامت ایشان در اطریش برنامه رسمی تنظیم گردیده است.

بقرار اطلاع آقای تجدد با رئیس جمهور و نخست وزیر و وزیر بازرگانی اطریش ملاقات و مذاکره خواهد نمود و همچنین حامل پیام و هدایائی از طرف اعلیحضرت همایونی برای رئیس جمهور اطریش میباشد.

***

ساعت یازده صبح امروز نیز سفیر کبیر ایتالیا با آقای تجدد وزیر بازرگانی ملاقات نموده و مدت یکساعت پیرامون امور بازرگانی بین دو کشور مذاکره نمود.

پس از این ملاقات کسب اطلاع شد که سفیر کبیر ایتالیا از وزیر بازرگانی دعوت کرده است که در مسافرت خود باروپا از زرم دیدن نموده و با مقامات اقتصادی آنکشور ملاقات و مذاکره نماید.

جامعه کارمندان لیسانسیه وزارت دارائی انتصاب آقای مرتضی خطیبی یکی از اعضای شایسته خود را سمت ریاست اداره کل رسیدگی و تمرکز حسابها بجناب آقای وزیر دارائی تبریك میگوید
جامعه کارمندان لیسانسیه وزارت دارائی
آ ـ ۱۰۸۷۷

شرکت شیمیائی سازمان برنامه از این تاریخ برای فروش
صابون رختشوئی ایران
نماینده انحصاری ندارد. از خریداران و مصرف کنندگان محترم خواهشمند است برای خرید مستقیما باین شرکت مراجعه و صابون را بنرخ زیر خریداری فرمایند.
برای مصرف کنندگان:
هر قالب ۵٫۵۰ ریال
هر صندوق ۱۵۰ قالبی ۸۰۰ ریال
برای مغازه داران و فروشندگان:
از ۵ صندوق تا ۵۰ صندوق هر صندوق ۷۷۵ ریال
از ۵۰ صندوق ببالا هر صندوق ۷۵۰ ریال
برای خریداران عمده تسهیلات بیشتری فراهم خواهد شد
شرکت شیمیائی سازمان برنامه میدان بهارستان تلفن ۳۷۱۹۹ ـ ۳۴۴۷۳
آ ـ ۱۵۰۸۶

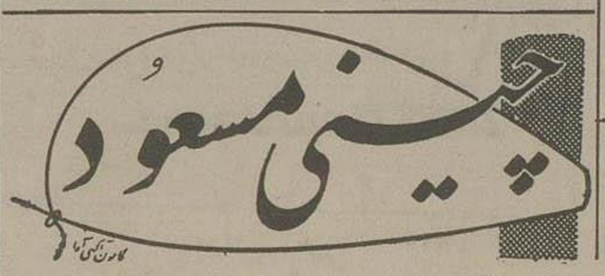

آ ـ ۱۴۶۵۶ — ۶ـ۴

اطلاعات کودکان
امروز منتشر میشود

بازهم..
جونك سر جنك دارد
کلیدو پریز جونك ساخت آلمان
که چندی کمیاب بود وارد شد
۱ـ۳ آ ـ ۱۵۱۷۸

شماره های جدید تلفن
شرکت سهامی ایران ماشین
خیابان سعدی
۳۶۸۴۶ ـ ۳۶۸۴۷ ـ ۳۶۸۴۸
آ ـ ۱۴۲۳۴ ۷ـ۱۰

در شماره دیروز در سطر هشتم آگهی زیر عبارت «فنی پذیرفته نمیشود» اشتباها میشود چاپ شده بود که بدینوسیله تصحیح میشود.

آگهی استخدام

بهداری شرکت ملی نفت ایران در آبادان جهت تحصیل و کارآموزی در آموزشگاه پرستاری آبادان عده دوشیزه از راه مسابقه استخدام مینماید. داوطلبین بایستی شرایط زیر را دارا باشند:

۱ـ داشتن مدرك تحصیلی حداقل پنجم علمی ـ طبیعی (فنی پذیرفته نمیشود) دارندگان مدرك تحصیلی شش طبیعی در صورتیکه در امتحان زبان انگلیسی موفق شوند از شرکت در سایر مواد مسابقه ورودی معاف خواهند بود.

۲ـ سن ـ متولدین ۱۳۱۱ تا ۱۳۱۸

۳ـ داشتن صحت مزاج که از طرف پزشك شرکت ملی نفت گواهی شود.

داوطلبان میتوانند از این تاریخ تا پایان روز ۱۵ مهرماه ۱۳۳۶ برای ثبت نام به قسمت استخدام و کاریابی شرکت تصفیه نفت در آبادان بوسیله مکاتبه یا حضور امراجعه نمایند (داوطلبانی که قبلا نام نویسی نموده‌اند باید مجددا نام نویسی نمایند.)

مدارك ذیل برای نام نویسی لازم است:

۱ـ اصل و رونوشت مدارك تحصیلی

۲ـ پنج برك رونوشت گواهی شده شناسنامه

۳ـ ۱۴ قطعه عکس ۴ در ۶

داوطلبین بایستی از عهده آزمایشهای مقرره شرکت که در تاریخ ۱۶ مهرماه ۱۳۳۶ بعمل می آید بر آیند.

در امتحانات مسابقه ورودی از مواد ذیل امتحان کتبی بعمل خواهد آمد.

۱ـ زبان انگلیسی ۲ـ تاریخ طبیعی (انسان شناسی ـ حیوان شناسی ـ گیاه شناسی).

۳ـ بهداشت

امتحانات مسابقه ورودی روز ۲۷ مهر ماه ۱۳۳۶ در آبادان انجام خواهد گرفت داوطلبانی که در مسابقه ورودی پذیرفته شوند در مصاحبه حضوری با سرپرستار بیمارستان و مدیره آموزشگاه شرکت خواهند کرد و درصورتیکه واجد شرایط استخدام در بهداری شرکت ملی نفت ایران باشند به سمت پرستار کارآموز استخدام میشوند محل سکونت کارآموزان در شبانه روزی پرستاران خواهد بود. دوره تحصیل و کارآموزی در آموزشگاه پرستاری سه سال تمام میباشد و در پایان دوره مزبور کارآموزانی که در امتحانات نهائی توفیق حاصل نمایند از طرف وزارت فرهنگ در دریافت گواهینامه رسمی پرستاری نائل گردیده و با شرایط استخدامی پرستار دیپلمه در بهداری شرکت ملی نفت بخدمت خود ادامه خواهند داد.

آ ـ ۱۴۹۴۰ ۱ـ۴

در تآتر تهران معروف ترین کمدی سال (پروفسور سوسول) شروع ۸ و نیم بعد از ظهر
آ ۱۴۸۹۴ ۳ـ۳