اطلاعات

سال نهم شمارهٔ ۲۴۷۳ — پنج شنبه یازدهم اردی بهشت ماه ۱۳۱۴ — سی دینار

زلزله مازندران

در منطقه آسیب دیده پست های صحی دائر میباشد

سه کمسیون برای کمك و دادن اعانه انتخاب و از ساری عازم نقاط زلزله دیده خواهند شد

درخت های کهن در بعضی نقاط واژگون شده در بعضی نقاط از جای خود حرکت کرده است شکاف‌های زمین زیاد میباشد

اخبار اخیری که به اداره رسیده است درصفحه ششم مطالعه فرمائید

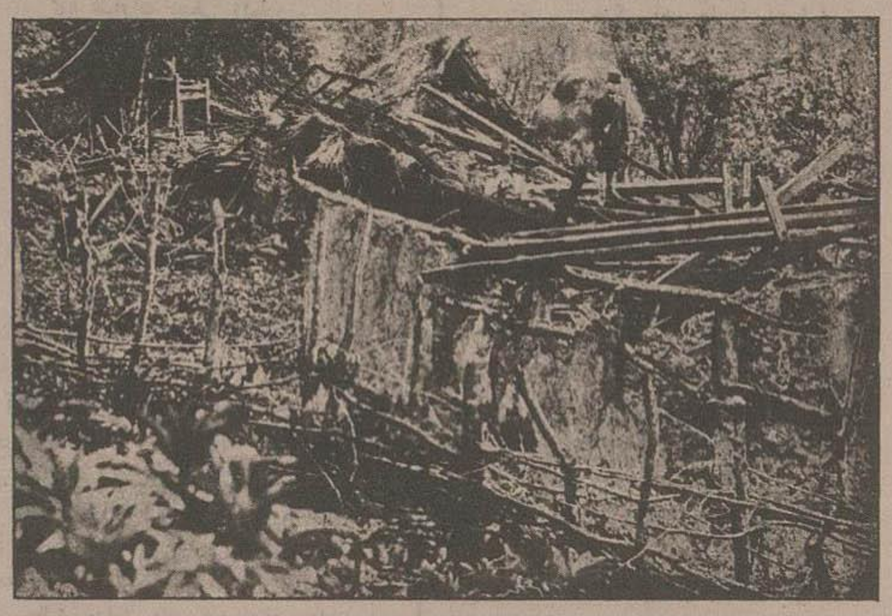

یکی از دهاتی که بر اثر زلزله منهدم شده است

در گراور فوق یك‌قسمت ازقریه ورنام که‌پای کوه (خالکومه) واقع میباشد وبکلی ویرانه شده دیده میشود

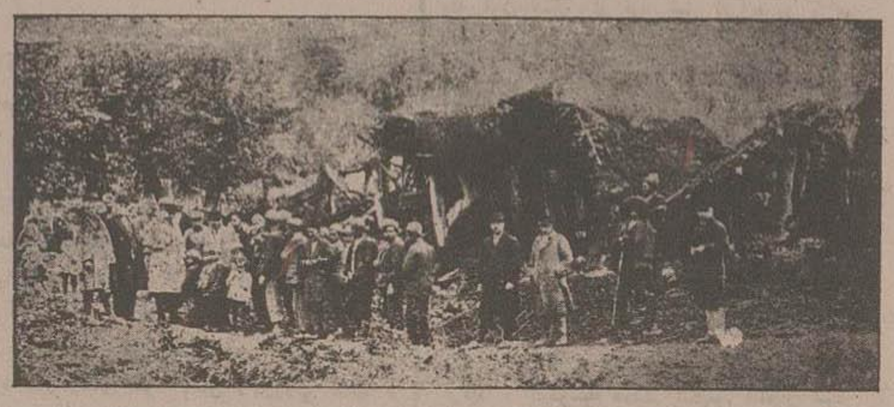

در این گراور یکدسته از هیئت اعزامی برای امداد زلزله دیدگان دیده میشوند که قریه‌قادی کلای چهار دانگه راکه براثر زلزله ویران شده بازدید میکنند حکمران مازندران اطفالی که در این واقعه یتیم و بی کس مانده اند دور خود جمع نموده آنهارا تسلی داده نوازش واعانت می کنند.

کاردن پارتی اسب‌دوانی

پنجشنبه۱۸ اردیبهشت از ساعت ۵ بعد از ظهر در کافه‌بلدیه (خیابان پهلوی) دائر وهمه‌نوع تفریحات ازقبیل‌تیر اندازی- لاتاری- رولت شعبده‌بازی- خیمه‌شب‌بازی- ارکستر- موزیك‌ایرانی واروپائی جزبند بوفه ورستوران عالی مهیا خواهد بود **ورودیه ۱۲ریال** نمره اعلان۳۹۲

اعلان مناقصه

بلدیه طهران قیمت پوشش‌فلزی سقف انبار مرکز برق طهران را نصب شده در روی‌کار باوعایت شرایط ذیل از قرار هرتن بمناقصه میگذارد

۱ - تهیه کلیه لوازم ومصالح بعهده کنترات کننده است

۲ - پیشنهاد دهنده باید قبلا نقشه مربوطه را در اداره فنی ملاحظه ومطالعه نماید

۳ - پیشنهاد ها ازتاریخ نشر اعلان الی‌مدت ۵ روزباید تسلیم اداره کابینه بلدیه شده وروی پاکت قید شود (راجع بمناقصه پوشش فلزی انبار مرکز برق)

۴ - مبلغ دو هزار ریال برسم ودیعه قبلا بصندوق بلدی تادیه شود تا در صورت اصابت مناقصه واستنکاف از اجرای قرارداد مبلغ ودیعه بنفع بلدیه ضبط شود

۵ - حداکثر خاتمه کار تا هشتم تیر ماه و نصف آن حتما تا هشتم خرداد باید خاتمه و تحویل شود پیشنهاد دهنده باید این نکته را درپیشنهاد خود قید نماید

۶- روزسه شنبه ۱۶ اردیبهشت ۴ ساعت بعداز ظهرپیشنهاد ها در اداره فنی‌مفتوح حضور پیشنهاد دهندگان آزاد وبلدیه در ردوقبول یك یاکلیه پیشنهادها مختار است **بلدیه‌طهران**

نمره اعلان ۴۳۶

اعلان مناقصه

از طرف کنسرسیوم کامپساکس

تشکیلات ساختمانی راه آهن ایران

راجع بحمل‌ونقل ۲۰۰۰ الی ۴۰۰۰ تن سیمان از حضرت عبدالعظیم بخط شمال (عباس آباد یاگدوك)

کنسرسیوم کامپساکس بسمت نمایندگی ازطرف وزارت‌جلیله طرق مناقصه فوق‌را اعلان‌مینماید اشخاص ذیعلاقه میتوانند اسناد مربوطه باین مناقصه را از دارالانشای کنسرسیوم کامپساکس خیابان انستیتوپاستور خانه نمره ۲۵ درمقابل پرداخت ۳۰ ریال دریافت دارند.

پیشنهادات بایستی منتهی تا تاریخ ۱۸ اردیبهشت ۱۳۱۴ مطابق ۹ مه ۱۹۳۵ ساعت ۲ بعد از ظهر بدارالانشای فوق واصل گردد وقرائت آنها درهمان روز باحضور پیشنهاد دهندگانی که مایل بحضور باشند بعمل خواهد آمد. نمره اعلان ۴۲۵ **کنسرسیوم کامپساکس**

بقلم آقای دکتر سیاسی

اصلاح زبان فارسی

نقل ازنامه «ری»

آقای مدیر محترم

نظر اینجانب را درباره جنبشیکه اخیرا در تهران برای بیرون کردن کلمات بیگانه از زبان فارسی ظهور کرده است خواسته بودید چنانکه می دانید هوا خواهان فارسی سره تا کنون در روزنامه‌ها دلائل رزانت رای وحسن عقیدت خود را مکرر کوشزد کرده اند ورساله ای که به تازگی بقلم شیوا و دلپسند استاد دانشمند آقای بهروز به عنوان «زبان ایران، فارسی یا عربی؟» طبع ونشر گردیده جامع همه آن دلائل ونظرهای دیگر می باشد وشکی نیست که قرائت این کتاب در هر خواننده - اگر چه بعضی مطالب آن را قابل تامل وبحث بداند - تاثیر عمیق میبخشد.

برعکس، کسانیکه با این نهضت مخالف هستند و پیشرفت آن را بمنزله تیشه میدانند که بر ریشه زبان فارسی وارد آید. هنوز این جمله را درست توضیح نکرده - گروهی از انها که مردمانی متین و سنگین یا باصطلاح عامیانه «جا افتاده» و خونسرد هستند قناعت می کنند باینکه جنبش‌مذکور را کودکانه معرفی وآن را با لبخند تمسخر امیز تلقی نمایند وجماعتی دیگر که شوری در سر دارند آن نهضت را بلائی مبرم خوانده و مانند کسانی که در مواجهه با خطری غیر منتظر مبهوت و بی‌حرکت می‌شوند آن ها هم دچار بهت و حیرت گردیده وگوئی قدرت تکلم‌را از دست داده اند

در عین حال طرفین از تحقیر و تخفیف‌یك دیگرواظهار کنایات نیش دار خود داری نداشته‌وتیر های زهر آلود بسوی‌هم پرتاب می کنند

بعقیدهٔ نگارنده اهمیت و عظمت موضوع در خور آنست که تعصب را کنار بگذاریم و گریبان‌ذهن خود را موقتا هم که باشد از دست عادات و تمایلات و عقائد مکتسبه رهائی بخشیده با بی طرفی کامل وارد بحث در موضوع شویم. چنانچه لوح ضمیررا بدین طریق طهارت داده بانظری پاك بگفتارطرفین متوجه گردیم فورا ملتفت خواهیم شد که‌موافق‌ومخالف نهضت نسبت بیکدیگر اتهاماتی وازد ساخته اند که خوشبختانه بی اساس و پوچ می باشد و نمی‌تواند برای اثبات نظر هیچیك از فریقین حجت و دلیل بشمار رود.

این اتهامات کدامند؟

از طرفی هوا خواهان فارسی سره علت مخالفت حریفانرا اینطور بیان میکنند که چون تمام دانش ایشان منحصر بدانستن زبان عربی یا زبان فارسی آمیخته بعربی وصاف ودره نادری و انوار سهیلی است بیرون کردن کلمات و قواعد صرف ونحو عربی را از زبان فارسی بمنزله بیرنك شدن حنا بلکه خلع سلاح خود میدانند. پس دراین مخالفت نفع وغرض شخصی محرك آنها بوده نه خیروصلاح جامعه ورعایت جانب حق و حقیقت... سستی این قول واضح است زیرا بسیاری از فضلاء هستند که عربی دانی در بحر دانش آن ها حکم قطره آبی دارد و از این که ادبیات عرب در جامعه ایران دارای قرب ومنزلت باشد یا نباشدبازار حیثیت و آبروی آن ها را رونق و اسادی حاصل نخواهد شد. این گروه از دانشمندان معهذا با فارسی سره مخالفند و تبلیغاتی را که در این باب می‌شود زیان آور می دانند بقیه در صفحه۲

بعد از ظهر فردا

روز انعقاد جشن و نمایش استودیو رقص مادام گرنلی در نمایشگاه نکوئی است از سه بعداز ظهر۴۰نفر دختر سه ساعت‌توجه شما را جلب‌خواهند کرد ۱۵ قسم رقص جزو برکرام است.

نمره اعلان ۴۲۰

فرشته برشته

بقلم آیتی امشب است وفرد اشب

یگانه پیس رسوا کننده خرافیان

آدم ار ملك باشد — چون بی کلك باشد

دشمن فلك باشد — شم‌اوچو بی‌سوزاست

نمره اعلان۴۳۴

دارالوکاله وزیر نظامی

در اواسط لاله زار فوقانی پاساژ چهار تا هشت بعد از ظهر پذیرائی مینماید

نمره‌اعلان۳۸۴۵ ۱۹-۳۰

اعلان

در تعقیب اعلان اداره محترم کل تجارت دائر بمشارکت دولت شاهنشاهی ایران در نمایشگاه بین المللی بروکسل اینکه بدینوسیله خاطر محترم آقایان تجار ومؤسساتیکه مایل بشرکت درنمایشگاه مزبور باشند بمراتب ذیل معطوف میدارد.

۱ - برای شرکت در نمایشگاه فوق موقع را مغتنم شمرده میتوانند از تسهیلات گمرکی و حمل‌ونقل وسایر مزایائی که‌برای شرکت کنندگان دراین موقع بخصوص فراهم‌است استفاده نمایند.

۲ - برای انجام مقصود فوق‌واداء توضیحات لازمه کمسیونی ازطرف اطاق تجارت طهران تعیین گردیده است که آقایان محترم تجار وسایر ذیعلاقگان میتوانند برای انجام منظور فوق بکمسیون مزبور درمحل اطاق تجارت طهران مراجعه نموده توضیحات لازمه‌را دریافت دارند.

۳ - نمونه جات و اجناسی که صاحبان آن‌ها قصد ارسال بنمایشگاه بروکسل را دارند اعم از اینکه برای فروش باشد یانمایش باید منتها تا آخر اردی بهشت ماه جاری در محل اطاق تجارت طهران تمرکز داده تایس ازمعاینه در صورت تصویب کمسیون فوق الذکر بارنامه آن برای شخصی که‌دراروپا صاحب جنس برای‌دریافت متاعش قبلاتعیین کرده ارسال گردد

۴ - صاحبان اجناس باید صورتیکه‌حاوی جمیع مشخصات جنس (ازجهت کمیت و کیفیت) باشد با ذکر آدرس‌کامل خود با طاق تجارت ارسال‌دارند.

۵ - صاحبان اجناس بایستی امتعه خود را بوسیله هر یك ازمؤسسات بیمه که مایل‌هستند بیمه نموده و کمیسیون اطاق تجارت را ضمن ارائه ورقه بیمه از کیفیت بیمه نیز مطلع نمایند.

۶ - صاحبان اجناس بایستی اسم وآدرس‌کامل شخص یا تجارتخانه که مایل است بارنامه بعنوان‌او باروپا ارسال شود صریحا در تقاضانامه خود قید کند.

۷ - مؤسسات و اشخاصی که مایل بارسال جنس یا مسطوره برای نمایش دربروکسل‌باشند ولی عامل یا طرف تجارتی در اروپا نداشته باشند در صورتی که مایل باشند می‌توانند هر یك از تجارتخانه هائی که ذیلا نام برده می‌شود انتخاب و تقاضا نمایند که بارنامه اجناس آن ها به اسم تجارتخانه ارسال شود و می‌توانند نسبت به اجناس خود هرتعلیماتی را که مایل باشند بتجارتخانه مزبور بدهند.

تجارتخانه‌های مزبوربشرح وآدرس‌ذیل میباشد.

دربروکسل - تجارتخانه آقای‌اسمعیل‌زاده.

« - تجارتخانه آقای خونساری

دربرلن - تجارتخانه آقای کورس

درهامبورك - تجارتخانه آقای وهازاده

« - تجارتخانه آقای غفاری

« - تجارتخانه آقای خسروشاهی

۸ - اشخاصی که در نمایشگاه شرکت مینمایند باید متوجه باشند که فقط اجناسی را میتوانند ارسال دارند که در صورت وصول سفارش تهیه مقدار تقاضا شده مقدور باشد و بعلاوه بایستی نسبت به اجناس ارسالی بنمایشگاه اتیکت مخصوصی که حاوی تمام اطلاعات لازمهٔ از قبیل نوع جنس ومقداریکه در سال می‌توان صادر نمود و طرز تهیه آن وغیره مربوط بهرجنس را در دونسخه یکی ضمیمه و یکی‌الصاق بجنس تهیه وارسال دارند.

۹ — اطاق تجارت طهران اجناس ومسطوره جات وارده راکه کمسیون صدور آن را تصویب نماید در روز آخر اردیبهشت باحضور کمسیون ونمایندگان محترم اداره تجارت و گمرك‌بسته بندی نموده ارسال بروکسل خواهد نمود و بارنامه های آن‌ها طبق تعلیمات صاحبان اجناس برای اشخاصیکه تعیین شده ارسال میشود.

۱۰ - برای مزید استحضار آقایان محترم تجار و موسساتی که مایل بشرکت در نمایشگاه بروکسل باشند اضافه می‌شود که مساحت داخلی غرفهٔ ایران در نمایشگاه بین المللی بروکسل چهار صد (۴۰۰) متر است. نمره اعلان ۴۳۹ ۱-۲ **اطاق‌تجارت طهران**

چون در تحت توجهات عالیه وزارت جلیله معارف در دبیرستان دار الفنون بپاس‌خدمات مرحوم خلدآشیان میرزا محمد حسن‌خان ادیب‌الدوله طاب‌ثراه که‌عمر گرانمایه را وقف خدمت معارف‌و تربیت ابناء وطن فرمودند روز شنبه ۱۳ اردی بهشت ۱۳۱۴ ساعت ۵ بعد از ظهرمجلس تذکرسالیانه آن‌مرحوم برپا خواهدشدازعموم فارغ‌التحصیلهای دار الفنون و دوستان آن مرحوم متمنی‌است با حضور در این مجلس بر مراتب امتنان کارکنان دبیرستان بیفزایند **رئیس دبیرستان دارالفنون**

نمره اعلان ۴۲۴

اعلان

وزارت داخله عده از جوانان تحصیل کرده که خدمت نظام وظیفه خود را انجام داده باشند برای خدمات مختلفه وزارتخانه احتیاج دارد داوطلبانی که واجد شرایط ذیل باشند می توانند هر روز از ساعت ۹ تا ۱۱ صبح تقاضای خود را با سواد مدارك تحصیلی باداره پرسنل وزارت داخله تسلیم نمایند.

۱ - تبعیت ایران.

۲ - نداشتن سن کمتر از۲۰ سال.

۳ - عدم مشمولیت با ارائه تصدیق خاتمه خدمت تحت‌السلاح.

۴ - عدم محکومیت بقیام و اقدام بر علیه حکومت ملی عدم محکومیت بجنایت وجنحه که مستلزم محرومیت از حق استخدام دولتی باشد.

۵ - عدم محکومیت بفساد عقیده وعدم معروفیت‌بفساد اخلاق وتجاهر بفسق ومعتاد نبودن باستعمال افیون ومبتلا نبودن بامراض مسریه.

۶ - دارا بودن تصدیق شش‌ساله‌کامل متوسطه یا دیپلم عالی مدرسه حقوق وفلاحت.

۷ - دارندگان دیپلم‌کامل متوسطه با رتبه (۲) اداری و دیپلم عالی حقوق یافلاحت بارتبه (۳) اداری استخدام خواهند شد. نمره اعلان۴۳۵ نمره ۵۸۵۳ وزارت‌داخله **محمودجم**

واریته کلوب فردوسی ۲۶ اردیبهشت

مشتمل است برساز - آواز - درام - کمدی - تابلو موزیکال - رقص - قطعات تمام آهنگی باشتراك بهترین آرتیستهای باسابقه‌طهران نمره اعلان۴۲۱

اعلان

بانك فلاحتی و صنعتی ایران - شرکت سهامی مایل باستخدام یکنفر محاسب درجه اول با تجربه میباشد که بتواند کاملا از عهده اداره کردن قسمت محاسبات یك مؤسسه برآید - تقاضا کنندگان باید از محاسبات دوبل با اطلاع و زبان فرانسه را نیز بدانند اشخاصی که دارای سابقه بانکی باشند حق تقدم خواهند داشت - دانستن زبان فارسی مخصوصا رعایت میشود - داوطلبان میتوانند تقاضای کتبی خود را که حاوی سابقه خدمت و معلومات باشد ببانك تسلیم نمایند.

نمره اعلان ۲۹۳ ۲ - ۲ بانك فلاحتی وصنعتی ایران - **شرکت‌سهامی**

مسائل اجتماعی

انحلال مدرسه عشق !

بنده خودم هم نشنیده بودم که برای عشق و عشقبازی مدرسه و دانشگاه (اونیورسیته) وجود دارد حال در یکی ازجراید خارجه خواندم که :

« در یکی از پایتختهای اروپا مسیوهیاسنیت نام و زوجه او یك اعلانی کرده بودند از اینقرار که دوره دل آزردگان از عشق و محرومین از وصال معشوقه و درازی ایام هجران و آههای سوزناك و ریختن اشك حسرت از دیدهٔ عاشقان سپری گردید وآن دفتر قدیم و پوسیده را کاولیشت ، ما تعهدمی کنیم که هرکس - از مردو زن -عشقی که برای رسیدن بوصال معشوقه ومحبوب درسر و دستش از دامن او کوتاه باشد با تلقین وآموختن پنجاه‌و دو درس باو کاری کنیم که بمطلوب خود برسد »

و در پایتخت مزبور مدرسه ای - نه از این مدرسه های کوچك بلکه اونیورسیته بقول خودشان تاسیس و شاگردان این مدرسه با مکاتبه از دروس این مدرسه درمقابل‌پرداخت هفتاد ریال بپول‌خودمان در هفته از درسهای این مدرسه استفاده کنند ...»

دیگر چه ؟ در واقع قصه باینجا ختم نمیشود بلکه براثر حادثه که پهلوان آن یکی ازشاگردان شعب این مدرسه عالی بود سروکار اولیاء وکارکنان این مدرسه با پلیس میافتد آن جوان باشاگردان مؤسسه عجیب دوشیزهٔ را باهمان اسلوب تدریسهٔ‌بدام عشق‌میاندازد وآنقدر درباغ سبز بان بیچاره‌نشان میدهد که خود را تسلیم او میکند و بعد هم مثل اکثر جوانها دختررا رها میکند

دخترنیز شکایت بمقامات قضائی کرده ، وپلیس هم‌درب آن مؤسسه را بسته ، و انحلال مدرسه عشق را اعلام کرد.

گمان میکنید باین آسانیها دست از گریبان مؤسسین مدرسه مزبور برداشتند ؟ ابدایس ازتحقیقات کافیه‌دراطراف کاراین موسسه‌یك‌ادعانامه بالابلندی‌برعلیه آن‌هاازطرف مدعی العموم تهیه ، واز محکمه‌جنائی تقاضای مجازات آن‌ها شده‌بود .

چرا ؟ حال باید دید مورد اتهام آن هارا چگونه باقانون تطبیق ومجازات آنهارا خواسته‌اند . اتهام‌منتسبه‌بمؤسس ان هماناخرابی‌خانها - خرابی‌اخلاقی وفساد جوانان بود ! . . .

***

چندی پیش گویا اقای خواجه‌نوری درمقاله که‌در همین روزنامه چاپ شد ، بخاطر دارم نوشته بودند که انسان اگر هر قیدی را بنام قانون برای تحدید ازادی خود ایجاد کرده ، لااقل دل خودرا ازاد گذارده که هرکس را دوست بدارد ، همان را بخواهد ، و دیگری رادر اختیاردل او چون‌وچرا نباشد ، این در حقیقت یك قاعدهٔ صحیح و حرف درستی است عشق و محبت درس و کلاس ومدرسه نظامات و پروگرام منهج و اسلوب خاصی ندارد . تمدن مادی غرب باتمام لطایف الحیلی که در امور و شئون زندگانی بکار زده ، ان چیزهائی که‌مربوط بدل انسان و اتصال با کیفیات روحی بشری دارد ، یك گره اش‌را هم نتوانسته بازکند وهرچه زیادتر انگشت بظرف عمیق روح بشری میزنند ، کف‌دست انهانمی‌ترازاین ظرف‌عجیب بیرون‌میاید ، عشق‌یك قطه از آن نقاط برجستهٔ کیفیات روحی انسان است . مکتب آتن با داشتن استادی چون افلاطون‌ومدرسه اسکندریه با داشتن استادانی چون پلاتون ثانی ، دروس فلسفه اشراق با آن همه قواعد و اصول آلاستیکی خود ، به مبحث عشق که رسیده اندبگفتهٔ جلال الدین بلخی صاحب مثنوی : « عقل درشرحش چو خر در گل بخفت - شرح عشق و عاشقی‌هم عشق گفت » آری کمیت همهٔ این متفکرین وعقول‌بزرك لنك مانده ، مسیو هیاسنیت نام موسسه مدرسه گذائی عشق که سهل است ، بجان شما اگر یك مسیو هیاسنیت نام دیگری هم از پشت انسان «سوپرمن» که میگویند کامل ترین انسان‌ها در قرون آینده‌خواهد بود پائین بیایدنمیتواندپروگرام درس برای‌عشق‌تنظیم ومدرسهٔ خاصی‌در حدود قیود نظامات ومقررات‌برای آن ایجاد کند

این چیز ها یعنی‌این مؤسسات درمغرب‌زمین بیشتراز نظر آن هفتهٔ هفتاد ریال است که‌ازمشترکین مؤسسهٔ خود گرفته دایرهٔ بوالهوسی خود را باندازه دایرهٔ فساد اخلاقی که غیر مستقیم عامل آن هستند وسعت بدهند ، وگرنه عشق و عشقبازی محتاج به درس و تلقین نیست ، در آن جا درس گول زدن دختران یا گول‌زدن پسران بود چون درمغرب‌زمین بسا میشود که دختران پسران را لول میزنند واز روی این قرینه خوب استنباط میشود که‌چرا مورد اتهام مؤسس مدرسهٔ عشق خرابی خانه ها و فساد جوانان بوده است . این خبر یك نکتهٔ راهم‌متضمن است وآن این است که بعد از مکتب آتن‌ومدرسه اسکندریه و بعد از فلسفهٔ اشراق به‌بینیدکارمعنویات بشری بکجا کشیده است که اینگونه مؤسسات‌برای عشق ایجادمیشودوشایدهم باحترام نام‌عشق بوده‌است که‌مدرسه مزبوررا منحل کردند ؟ . .

اصلاح زبان فارسی

بقیه از صفحه اول

از طرف دیگر مخالفین فارسی سره‌یافشاری هوا خواهان آن را این گونه توجیه می کنند که‌این جوانان نظر باین‌که « بی سواد » میباشند (بی سواد باین معنی که عربی‌را بقدر کافی‌نمیدانند تا زبان فارسی را صحیح بنویسند) و نمی توانندیا از مهملی وتنبلی نمی خواهند زحمت باسوادشدن‌را بر خود هموار سازند می کوشند تا بی سوادی را باب و«مد» کنندواین‌نقص‌راعمومیت دهندبالجمله‌مثل آنهامانند مثل روباهی است که‌چون‌دمش زیرسنگی‌مانده‌و کنده شده بود ونمی توانست این نقیصه را جبران نماید همکنان را مخاطب ساخته از زائد بودن دم وضرر های آن (از قبیل این که اسباب زحمت بوده دست ویا را می گیرد ...) گفتگو ها کرد وسخنها راند وآنها را به بریدن و دور افکندن دمهای خود تشویق و تحریص نمود .

باندکی توجه سستی این رای نیز روشن ومدلل می گردد زیرا اولا باتوسعه و ترقی علوم و فنون امروز دیگر شایسته نیست که « سواد » را فقط تیول کسانی بدانند که مثلا « محذورومحظور » را از هم تمیز داده از معنی خاص هر کدام آگاهی دارند یاآنکه صفت وموصوف را خوب باهم مطابقه می دهند و « منطقه حاره و کتب مفیده » می کویند (وکاهی هم طردا للباب پستخانه مبارکه وخانم‌های محترمه ! مینویسند) و آکاهی دارند که «مظفریت موقعیت تقاضا ، مسری و نشریات‌غلط» و «ظفر ، توفیق‌تقاضی ، ساری و نشرات » صحیح است ، چه بسا جوانان تحصیل کرده و متخصص در رشتهٔ از علوم و فنون جدیده که از این اطلاعات بی بهره‌اند ولی از فلان بیچاره که تمام عمر را منحصرا شاهد کتك کاری عمر و زید بوده و مدعی است که‌صرف ونحو را از سیبویه ، و زمخشری بهتر می‌داند حقیقة صد بار با سواد تر و برای خود و جامعه مفید تر هستند .

ثانیا در زمرهٔ هوا خواهان فارسی سره دانشمندانی یافت می شوند که نه تنها از ادبیت و عربیت بهرهٔ کافی دارند بلکه سالیان دراز در ممالك عربی زبان زیست کرده و می‌توانند بلسان‌عربی تکلم نمایند و معهذا برای پاك کردن زبان فارسی از واژه ها ی بیکانه دلائلی میاورند که سزاور دقت وتامل است

این مقدمه معلوم می دارد که میان هوا خواهان ومخالفان فارسی سره دانشمندانی یافت می شوند که در حسن نیت وبی غرضی آن ها تردید جائز نمی‌باشد ما برای اینکه‌بتوانیم‌نظرقطعی‌درباره‌اصلاح زبان فارسی‌اتخاذ کنیم لازم میدانیم این‌آقایان رامورد استیضاح‌قرار داده‌قبلارفع‌اشکالات‌خودرااز آنهابخواهیم

اولا سئوال ماازهوا خواهان نهضت این است که اگر از طرفی همه کلمات عربی حتی آن هائی که‌قرن‌هااست‌درزبان‌ماواردشده ،حق‌توطن‌تحصیل نموده ومانوس ذهن‌عموم ایرانیان گردیده است‌بدور ریخته شود وبجای آن‌ها لغات‌فارسی ‌غالبامتروك و غیر مانوس هستند اختیار گردد و از طرف دیگر برای معانی جدید بکمك « پیشوند ها و پسوندها» واژه های تا زه ساخته شود و سر انجام زبانی نو ایجاد گردد که در هیچ عصری از اعصار بان‌تکلم نمیشده است .

آیا نتیجهٔ تمام‌این زحمات نقض غرض‌نخواهد بود ؟ زیرا غرض از زبان آنست که وسیلهٔ تفهیم و تفهم باشد همه می‌دانند که الفاظ بخودی‌خوددارای قدر وقیمت نیستند .

اهمیت آنها فقط از لحاظ دلالتی است که بر معانی دارند ، چون مردمان از ما فی الضمیر یکدیگر نمی‌توانند آکاهی مستقیم داشته باشندمجموعه هائی از علائم و نشانها بکار میبرند که کامل ترین آنها لغت یا زبان است ونیز بر کسی پوشیده‌نیست که زبان بتدریج درست شده . با غییر و توسعه و « تطور » افکار و احساسات و عواطف و کیفیت خاص تمدن کویندکان در عرض نسل های متوالی تغییر و تبدیل یافته و بر طبق قانون کلی سازش (Adaptation) درهرزمان بصورت خاصی‌درآمده بعضی کلمات آن متروك گردیده و مرده و برخی دیگر بوجود آمده یا زند گی از سر گرفته است. بقسمی که در مقابل این حقیقت اجتماعی که : « هر ملتی شایسته حکومت خود می‌باشد » می توان گفت : هر قومی شایسته زبانی است که بان تکلم می کنند .

باین معنی که زبان هر قوم را متناسب‌است با احساسات و افکار و چگونگی مدنیت آن قوم‌در همان زمان.

باری در این زمینه گفتنی بسیار است ، ما بهمین مختصر قناعت نموده سئوال خود را تکرار می کنیم : آیا زحماتی که کشیده می‌شود نقض‌غرض را نتیجه نخواهد داد ؟ بعبارت دیگر آیا میتوان وسیله ای راکه در طول مدت قرن‌ها متمادی‌متناسب با روحیات جامعه ایران ساخته و پرداخته شده و در قلمرو علم و ادب و زندگانی عادی سکه رائج کردیده است بزور از مردمان گرفت وزبان تازه را ـ که فعلا خوبی یا بدی آن مورد بحث نیست بان ها تحمیل نمود ؟ دردنبال سئوال فوق اینسئوال هم بالطبع بخاطر میرسد : فرضا این منظور حاصل کردید و ایرانیان زبان فارسی آمیخته به عربی را فراموش کنند و با زبان تازه رفع حاجت نمایند در آن صورت تکلیف سرمایه ادبی که از نیاکان بارث رسیده است چه خواهد بود ؟ آیا شایسته است آن را برایکان از دست بدهیم ؟ زیرا شکی نیست که پس از رواج زبان تازه قرائت و فهم آثار ادبی کذشتکان ، حتی سهلترین آنها که‌کلستان باشدبرای یکنفر ایرانی بهمان اندازه دشوار خواهد کردید که برای یکنفر فرانسوی امروز مثلا قرائت و استفاده از « حکایت‌منظوم‌رلاند» Chanson de Boland مشکل است شاید بر خی از پیش رو ان افراطی نهضت از بین بردن آثار ادبی کذشتکان را نیز هدف قرار داده معتقد باشند که از طرفی برای تغییر دادن طرز فکر ایرانی و برای خلاصی او از قیود اخلاقی و فکری و اصول تصوف‌وعرفان و ازطرف‌دیگر برای ترویج مذهب عملی‌یرا کماتیسم Progmatisme، که امروزدرعالم حکمفرما است فراموش کردن تعلیمات اخلاقی نیاکان ضرورمیباشد.

اگر چنین بیانی شود. موضوع مهم‌اجتماعی پیش میاید که دقت وتامل بیشتری را لازم داشته و شایسته نخواهد بود بدون غور کافی و مطالعات‌عمیق وارد بحث آن کردیم .

ثانیا . پرسش ما از آن‌هائی که مخالف هر نوع اصلاحی در زبان فارسی هستند این است که اگر دروازهٔ زبان کماکان بروی کلمات بیکانه باز باشد وحکمروائی قواعد صرف و نحوی بعضی السنه خارجی در زبان فارسی ادامه یابد و باین ترتیب هر روزه بر دشواری زبان فارسی افزوده کردد ، بعد ها تکلیف ابناء این قوم چه خواهد بود ؟زیرا اگر وقت خود را صرف تحصیل علوم و فنون جدید نمایند از عهده آموختن زبان عجیب فارسی وخط مشکل آن بخوبی بر نخواهند آمد واز تعبیر معلومات خود عاجز بوده و در هر سطری که بنویسند مرتکب چندین غلط املائی و انشائی خواهند شد و همواره مورد سخریه قدیمی مشربان خواهند بود.؟ وچنانچه برای اجتناب از این رسوائی سال‌های متمادی بیاد گرفتن زبان پردازنداز علوم وفنون جدیده که هرروزه دامنهٔ آن‌ها وسعت می یابد و در مبارزه حیاتی تنها حربه برنده به شمار می رود محروم می مانند ودر میدان زندگانی مغلوب و سر افکنده خواهند بود و نخواهند توانست جامعهٔ خودرا چنانکه آمال ملی هم‌است ؟ درشاهراه ترقی حرکت داده بقافله تمدن رسانند.

جواب این سؤالات ورفع این مشکلات بنظر آسان می آید زیرا کافی خواهد بود که بمصداق « خیرالامور اوسطها » عمل‌نمایند وازتعصبات بیهوده دوری جویند چنانکه هوا خواهان نهضت این اصل رامخصوصا در پروگرام خود قید کرده اند وعجب آنکه مخالفین آنهانیز آن‌را کاملا قبول دارند . . . لیکن‌بدبختانه ازحرف تاعمل‌راه بسیاراست وجلوگیری ازافراط وتفریط که گوئی ازجملهٔ سجایای ایرانی است کاری بس دشوار . همواره بیم آن میرود که شیفتکان انشاء مرزبان نامه برپیشانی کسانیکه معنی نظائر این عبارت را : « شبی از شبهای زمستان که مزاج هوا افسرده بود ومفاصل زمین درهم افشرده سیلان از مدامع سبلان منقطع شده و سیل ازاطراف عیون برطبقات زجاجی افتاده و مسام جلد زمین بمسامیر جلیدی درهم دوخته آب جامد چون دست ممسکان‌از افاضت خیر بسته هوای بارد ازدم سفلکان فقاع گشوده . . . » (۱) درست نفهمند ، یا وضع را « وضعیت » و « مشئوم » را « میشوم » کویند، داغ بیسوادی بزنند ؛ وجوانان پرشور متعصب نیز همهٔ کلمات عربی را چون عقرب ومار موذی و قابل اجتناب معرفی نموده تعمد داشته باشند باینکه بجای « سؤال وجواب وکلمه ومجلس ، . . حتما پرسش وپاسخ‌وواژه و کنکاشستان بکاربرند...

باری مراد آنست که اگر طرفین اصولی را که میگویند قبول داریم حقیقة رعایت مینمودند اختلاف ازمیان برمیخاست وهمه دانشمندان دست بهم میدادندومتفقا برای‌اصلاح زبان‌فارسی‌وتسهیل آموختن آن‌چاره جوئی میکردند

(۱) مرزبان نامه : داستان مرد مهمان با خانه خدای .

مژدکانی

یك سك تمام سیاه با پشم طویل از نژاد اسپانیولی که فقط در روی دم چند لکه سفید رنك دازاست وباسم بوستر اشنا میباشد مفقود شده هر کس آن را پیدا نموده بمسیو لاترل در بانك شاهنشاهی ایران برساند مبلغ پنجاه ریال مژدکانی خواهد کرفت

نمره اعلان ۳۶۱ — ۳-۳

قشون در مناسبات بین‌المللی

کنفرانس آقای سرهنك ریاضی

پس از مطالعه شرایط‌صلح ومیثاق جامعه‌حال به بینیم آلمان‌چه کرد ومتفقین باوی چه معامله‌نموده و علت عدم موفقیت کنفرانس خلع سلاح چه میباشد

با آنکه‌درفوق اشاره شد ملت آلمان زیربار این شرایط نرفته بهر وسیله بود از اجرای تعهدات خود شانه خالی کرد معهذا مطابق احصائیه متفقین کمیسیون بمامور خلع سلاح در ۱۹۲۷ اسلحه های ذیل را درآن مملکت جمع آوری و منهدم نمود

کلیه طیارات جنگی آلمان

۳۳۰۰۰ عراده توپ

۱۱۰۰۰ بمب انداز

۳۰۰۰،۰۰۰ تفنك

۲۲۰۰۰۰ مسلسل سنگین

پانصد ملیون فشنك کالیبر های مختلف

کلیه مایحتاج جنگی که اضافه برماخذ یکصد هزار قشون قانونی آلمان‌بود .

توضیحا اشعار می کردد که‌کلیه بحریه‌جنگی آلمان که در متار که جنك بدست انکلیس افتاد در اسکاپ فلو بدست فرماندهان‌آلمانی خود غرق گردید وجز آنچه در عهدنامه تصریح گردیده بود بحریه دیگری برای آلمان باقی نماند درمقابل چنین خلع سلاحی با فرض ناقص بودن آن متفقین چه بایستی بکنند وچه کردند مطابق مدلول ماده ۸ میثاق جامعه ملل آنها نیز میبایستی اسلحه زائد خود را کنار کذارده همرنك آلمان شوند .

مطابق مدلول ماده ۱۶ همان میثاق جامعه ملل می بایستی هردولت ضمانت تمامیت اراضی دول دیگر را نموده تا این خلع سلاح بدون مخاطره‌صورت گیرد .

چند سال کنفرانس خلع سلاح بمباحثه‌اجرای این اصول پرداخت لیکن هروقت صحبت تقلیل‌اسلحه دول بمیان می آید فورا دولت ذی نفع اجری‌مدلول ماده ۱۶ را خواستار شده وحق هم داشت

مدلول ماده ۱۶ چرا قابل اجرا نیست

زیرا هنوز حس تعاون بین المللی بقدری در اذهان ملل نمو نکرده است که مثلا یك نفر استرالیائی سلاح بدست گرفته برای تمامیت استقلال لهستان بشتابد

هردولتی بفکر خویش است وجز توازن‌قوا باهمسایه هاو رقبای خود آمال وآرزوئی ندارد و وقتی باین منظور نائل کردید دیگر بقیه دنیا به‌او مربوط نیست

به دلائل مذکوره در فوق تااین حس خود پسندی در نوع بشر حکم فرما است خلع سلاح‌حرف پوچ وواهی است وعملی نمودن آن وقتی صورت پذیر خواهد شد که مفهوم ابیات ذیل دراعماق قلوب انسان جایگیر شود

بنی آدم اعضای یکدیگرند
که در آفرینش زیك کوهرند
چوعضوی بدرد آورد روزکار
دکر عضو ها رانماند قرار
تو کز محنت دیگران بی‌غمی
نشاید که نامت نهند آدمی

۸ قرن قبل سعدی ماده ۱۶ جامعه ملل را با بیان فصیح خود بنظم در آورده وهنوز نمایندکان ۵۵ دولت در اجرای آن تردید دارند وتااین اصل مسلم ومحرز نشود ممکن نیست هیچ ملت عاقلی از وسائل دفاعی خود چشم پوشیده جامعه رابه رایکان دستخوش اجانب نماید

بااین ادله وبراهین آیا باید این طورنتیجه بگیریم که تقلیل سلاح وصلح ابدی ممکن نیست و باید این آمال را بگور برد جواب منفی این‌سئوال بقدری موحش وتاثر آور است که حتی بقلم‌وزبان یکنفر سرباز هم ادای‌آن خالی از تاسف نیست

جنك های امروزبااختراعات جدید مخصوصادر مکانیك و شیمی و الکتریسته بقدری خطرناك و نتائج مخربه آن مدهش است که در اثر بیم فنای عالم و تمدن بشر روزی اضطرارا حس تعاون بین‌الملل نمو نموده گفتار سعدی که فقط در این قرن اجرایش ورد زبان ها شده است شاید در چند قرن دیکر از قوه بفعل درآید و با عمردنیا اگر مقایسه کنیم انتظار چند قرن اگر به ضرر مردم امروزی است معهذا درصورتی که امید به آن باقی باشد باز بهتر ازجواب منفی است

برای اثبات اهمیت نمو این حسن تعاون لازم به تذکار نیست که اگر در اول اوت ۱۹۱۴ قبل از اعلان جنك آلمان به فرانسه وروس دولت انکلیس فقط تمایل خود را بعدم رضایت بی طرفی آشکار نموده احتمال قوی مهم رفت که از ٤ سال جنك عالم‌گیر اجتناب شود و اگر اعلامیه مستر بالدوین که چند ماه قبل در پارلمان انکلیس علنی گردید و بدینوسیله دولت انکلیس اخطار نمود که بسرحد دفاعی آن دولت بعد ها برروی رودخانه رن خواهد بود

اعلان مزایده

از طرف بلدیه طهران

مقدار چهارصد متر مربع از قطعه نمره (٤١) از اراضی خندق بین میدان باغشاه و میدان قزوین که متصل بملك آقای محمد حسن میرزا فرهی است بمزایده فروخته میشود حد اقل قیمت‌هر متر مربع شانزده ریال است طالبین پیشنهادات خود را در پاکت سربسته لاك ومهر شده (باقید جمله راجع بمزایده چهارصد متر مربع از قطعه نمره (٤١) اراضی بین میدان باغشاه و میدان قزوین در روی پاکت تا تاریخ ۱۳ر۲ر۱٤ باداره کابینه بلدیه تسلیم و برای معاینه نقشه بدایره وصول عواید بلدیه مراجعه نمایند پیشنهاد دهنده باید مبلغ ششصد ریال بعنوان ودیعه بصندوق دائره وصول عواید بپردازد که در صورت‌اصابت مزایده بنام پیشنهاد دهنده و امتناع مشارالیه از قطع معامله مبلغ ودیعه بنفع بلدیه ضبط شود پیشنهاد ها روز ١٤ اردیبهشت ۱۳۱٤ ساعت ده صبح در دایره وصول عواید مفتوح و حضور پیشنهاد دهندکان در موعد معینه آزاد و بلدیه در رد وقبول پیشنهادهای واصله مختار است.

نمره اعلان ٤١١ — نمره ۲۱۸۱ — **بلدیه طهران**

اعلان مزایده

از طرف بلدیه طهران

قطعه نمره (٤٠) از اراضی خندق بین میدان باغشاه و میدان قزوین که مساحت تقریبی آن هزار متر مربع میباشد بمزایده‌فروخته میشود حد اقل قیمت مربعی ١٦ ریال است‌طالبین پیشنهاد خود را در پاکت سربسته لاك و مهر شده با قید جمله (راجع بمزایده قطعه نمره ٤٠ خندق‌باغشاه) درروی پاکت تاتاریخ ١٥ اردیبهشت۱۳۱٤ باداره کابینه بلدیه تسلیم و برای ملاحظه نقشه بدائره‌وصول عایدات مراجعه نمایند .

پیشنهاد دهنده مبلغ یکهزار و ششصد ریال باید بعنوان ودیعه بصندوق عایدات بلدیه بسپارد که در صورت اصابت مزایده بنام پیشنهاد دهنده و امتناع مشار الیه ازقطع معامله مبلغ ودیعه بنفع‌بلدیه ضبط‌شود پیشنهادهای واصله روز ۱۷ اردیبهشت ۱۳۱٤ ساعت ۱۰ صبح دردائره وصول عایدات بلدیه‌مفتوح وحضور پیشنهاد دهندکان آزاداست نمره ۱۷۵۸ نمره اعلان ٤١٤ — **بلدیه طهران**

اعلان مزایده

از طرف بلدیه طهران

قطعه نمره (۲۲) از اراضی خندق بین‌میدان باغشاه و میدان قزوین که مساحت تقریبی آن ۳۲۰ متر مربع است بمزایده فروخته میشود و حد اقل قیمت هر متر مربع ۱۲ ریال است طالبین پیشنهادات خود را در پاکت سر بسته لاك و مهر شده (با قیدجمله راجع بمزایده‌قطعه۲۲اراضی خندق بین میدان باغشاه و میدان قزوین در روی پاکت) تا تاریخ ۱۰ر۲ر۱٤ به اداره کابینه بلدیه تسلیم و برای معاینه نقشه بدایره وصول عواید مراجعه نمایند پیشنهاد دهنده باید مبلغ ٤ صد ریال بعنوان ودیعه بصندوق وصول عواید بپردازد که در صورت اصابت مزایده بنام پیشنهاد دهنده و امتناع مشار الیه از قطع معامله مبلغ ودیعه بنفع بلدیه ضبط شود پیشنهاد ها روز ١٦ اردیبهشت ۱۳۱٤ ساعت ده صبح در دائره وصول مفتوح و حضور پیشنهاد دهندکان در موعد مقرره آزاد است بلدیه دررد وقبول‌پیشنهاد های‌واصله‌مجازاست نمره‌اعلان۳۹۵ نمره ۱۱٦٤ — **بلدیه‌طهران**

چگونه شکر این نعمت گذارم که :

در ظل توجهات عالیه اعلیحضرت قدر قدرت‌پهلوی ارواحنافداه ایران‌هم دارای‌مهندسین‌ایرانی قابل شده است که احتیاجات شمارا از هر قبیل برای تاسیسات برقی وموتوری مرتفع مینماید باول خیابان فردوسی(علاءالدولدسابق)**دفترمهندسی الکتروتکنیك**مراجعه فرمائید نمره‌اعلان ٣٦٤ — ٢-٤

آژانس پارس ۱۱ اردیبهشت

پروگرام بحری آلمان

این پروگرام شامل یکصد هزار تون ظرفیت میباشد
آلمان تاسه سال دیگر دارای ۱۶۶ هزار تون ظرفیت بحریه جنگی است

رم ۱ - روزنامه ژورنال دیتالیا شرحی راجع بپروگرام بحریه آلمان در ۱۹۳۵ تا ۱۹۳۶ نوشته شده ومی گوید که پروگرام مزبور سه برابر سال گذشته است

مدیر روز نامه می گوید که پروگرام مزبور شامل ۱۰۰٫۰۰۰ تن ظرفیت کل بوده ودارای واحد های بحریه می باشد که خیلی بیشتر از آن حدی است که در معاهده ورسای تعیین گردیده و انگلیسها پیش بینی کرده بودند جزئیات پروگرام طبق اطلاعات مخبر پاریس بقرار ذیل می باشد

۲ کشتی بزرگ جنگی هریك دارای ظرفیت ۲۰٫۰۰۰ تن

۲ کراوازر هر یك دارای ظرفیت نه یاده هزار تن

۱ کروازر هر یك دارای ظرفیت ۶ هزار تن

۱۶ کشتی خراب کننده هریك دارای ظرفیت ۱٫۴۰۰ تن

۱۰ کشتی راهنما هر یك دارای ۸۰۰ تن

بیشتر از ۱۲ تحت البحری هر یك دارای ظرفیت ۴۰۰ تا ۵۰۰ تن

روز نامه مزبور می افزاید **که کشتیهای جنگی بزرك هریك دارای نه توپ** با کالیبر ۱۱ اینچ وسرعت ۳۲ نات در ساعت می باشد وپیش از ۱۹۳۷ تمام می شود **کراوزر ها هر یك دارای نه توپ** باکالیبر ۷٫۵ اینچ بوده وساختمان آنها در ماه مه یا ژوئن شروع وپس از ۱۹۳۷ تمام می شود در کار خانهای « کیل » بریروز شروع به ساختمان چهار کشتی خراب کننده نموده و پنج خراب کننده دیگر هم سفارش داده شده است **نیز مخفیانه مشغول ساختمان ماشین های دیزل میباشند که برای ۱۲ تحت البحری باظرفیت ۲۵۰ تن حاضر باشد** تخمین می زنند که ظرفیت کل بحریه آلمان در ۱۹۳۸ بغیراز تحت البحریها ۱۶۶٫۰۰۰ تن خواهد بود

در وزارت جنك آلمان

آلمان از مدتی پیش شروع بتسلیحات بحری کرده بود هیئت نمایندگان بحری آلمان که بلندن رهسپار می گردند - تصمیم قطعی برای مذاکرات بحری گرفته نشده

لندن ۱ - روزنامه منچستر گاردین متذکر می شود که روز پنجشنبه در وزارت جنك آلمان رسما باتاشه بحری انگلیس اطلاع داده اند که :

۱ - طرحهای راجع ساختمان ۱۲ تحت البحری با ظرفیت کمی در پائیز گذشته تمام شده است .

۲ - ساختمان تحت البحری های مزبور در موقع عید میلاد مسیح شروع شده است

۲ - امریه لازم باختتام ساختمان تحت البحری ها پانزده روز قبل شروع شده است .

روزنامه مزبور تحقیقا و بدون اینکه تاخیری برای مذاکرات بین آلمان و انگلیس قائل شود اطلاع میدهد که هیئت نمایندگان بحری آلمان دراندن مرکب از فن ریبن تروپ و معاون امیر البحر شوستر و فرمانده کیند رلن و سلطان واسفراتاشه بحری آلمان در لندن خواهد بود .

لندن ۱ - کابینه هنوز تصمیم قطعی نگرفته که مذاکرات بحری لندن و آلمان در چه تاریخی بعمل آید .

هیتلر تقاضای تاخیر مذاکرات بحری را کرده

پیشوای آلمان معتقد است که محیط فعلی برای مذاکرات مساعد نمیباشد

لندن ۱ طبق مندرجات روزنامه دیلی اکسپرس صدر اعظم هیتلر بریرور تعویق مذاکرات بحری انگلیس وآلمان را که میبایستی در اواخر هفته شروع بشود تقاضا نموده است . روزنامه فوق می افزاید « پیشوای آلمان معتقداست که محیط کنونی خیلی نا مساعد میباشد و مایل است اضطراب و آشفتگی که در اثر اعلام ساختمان تحت البحری و تقویت قوای هوائی بوجود آمده تسکین حاصل نموده و مرتفع بشود . مشارالیه نیز خواهان میباشد که قبل از شروع بمذاکرات در یك خطابه ایکه در مجلس آلمان مخصوصا ایراد خواهد نمود خط مشی ورویه سیاست خارجی آلمان را تعیین نماید

روزنامه مورنینك پست متذکر میشود قبل از اینکه تصمیمی راجع بمناسبت فرستادن یك یادداشت اعتراضیه ببرلن اتخاذ شود باسایر دول مخصوصا پاریس ورم تبادل نظر بعمل خواهد آمد ملاقات پیبتری وزیربحریه فرانسه هرچند بعال خصوصی میباشد ولی خیلی بموقع خواهد بود

دیلی هرالداظهار میدارد **پروگرام تجدید تسلیحات آلمان بیش از آنچه که عموما تصور می نمایند پیشرفت کرده است** شش تحت البحری حاضر میباشد که کارگران و ملاحان خود را دارند و می توانند در مانورهای بحر شمال شرکت نمایند جزئیات این اخبار اضطراب آور دیشب بلندن واصل گردیده است .

جلسه مهم کابینه انگلستان

مذاکرات در اطراف وضعیت بین المللی توضیحات وزرای انگلیس برای رئیس الوزراهای ممالك دومینیون

لندن ۱ — دیروز بعد از ظهر در اطاق رئیس الوزراء در پارلمان در جلسه ایکه یکساعت ونیم طول کشید طور غیر رسمی مذاکراتی در اطراف وضعیت بین المللی بعمل آمد و اشخاص ذیل حضور داشتند . ماکدونالد - سیمون — بالدوین - نویل چمبرلن - تاماس - ورئیس الوزراء های کانادا و استرالیا و افریقای جنوبی وپاتریك دونسان وزیر معادن افریقای جنوبی .

پس از صرف چای طبق اعلامیه رسمی «مذاکرات غیررسمی راجع بوضعیت کنونی بین المللی بعمل آمده ودر ضمن رئیس الوزراء و وزیر خارجه شرح مذاکرات اخیر و کنفرانسها باسایردول اروپا را دادند — معلوم میشود که سیمون وقایم دوسه ماهه اخیر را راجع بمذاکرات انگلیس وفرانسه در فوریه واعلامیه آلمان برای برقرار کردن نظام اجباری و ملاقاتهای سیمون وادن و کنفرانس سترزا وجلسه شورای جامعه درژنو شرح داده و مکدونالد هم در ضمن سیاست دولت انگلیس را دراین وقایع بطور مختصر بیان نمود . مذاکرات محدود بامور بین المللی وجواب دادن بسؤالات رئیس الوزراء های دومینیون هاراجع باین موضوع بوده است . جلسه دیگری هم میان رئیس الوزراء ها تشکیل خواهد شد که بیشتر دراطراف وضعیت بین المللی صحبت کنند ولی وقت جلسه هنوز معین نشده است

پائین آوردن یك هواپیمای آلمانی

یك هواپیمای آلمانی را در سرحد ایتالیا پائین آورده اند - عقیده محافل رسمی ایتالیا در این باب

سستوکالندر ۱ - در ایتالی دیروز اظهار شده است که شش هواپیمای قشون ایتالیا روز گذشته یك هواپیمای آلمانی را مجبور بفرود آمدن کرده چون هواپیمای مذکور چندین بار روی شهر پرواز نموده بود و این شهر یك مرکز بزرك هواپیمائی می باشد - در هواپیما فقط یکنفر بود که لباس کشوری در بر داشت ولی معتقدند که او یك افسر آلمانی می باشد - او از آلمان پرواز نموده و دو دستگاه دوربین عکاسی همراه داشته وفعلا تحت توقیف است .

رم ۱ — محافل رسمی خبر پائین آوردن هواپیمای آلمانی را در (سستوکالندر) تکذیب نموده و گفته می شود اگر این واقعه راست باشد ممکن است سبب اختلاف و اشکالاتی در مناسبات میان ایتالیا و آلمان بشود . دیروز غروب مخبر رویتر در سستوکالندر گردش کرده و حکایت پائین آوردن هواپیمارا از ششنفر شنیده است . محافل رسمی رم می گویند یك هواپیمای سویسی هفته گذشته درهمان نواحی گم شده و هوانوردان توقیف گردیده ولی گمان نمی کنند این دو حکایت باهم اشتباه شده باشد

ورود نمایندگان کارگر جشن اول مه در آلمان

برلن ۱ - هیئت نمایندگان کارگران از همه ولایات آلمان بتوسط هواپیما وارد شده اند برای این که امروز در جشن بزرك اول مه شرکت نمایند لمان میرود که بیش از یك ملیون نفر در سان فرود گاه « تمپل هوف » حضور خواهند داشت هیتلر در آن جا نطقی خواهد نمود و احتمال دارد که اظهارات مهمی راجع بسیاست خارجی بنماید .

پایان مذاکرات

فرانسه و روسیه
تکمیل شدن طرح پیمان
قرارداد مزبور را می گویند در حدود مقررات جامعه ملل است

پاریس ۱ - همه روزنامه ها معتقدند که مذاکرات بریروز بین لاوال ویتمکین قطعی بوده وضمنا مذاکرات فرانسه و روس بپایان رسیده است

پتی پاریزین می نویسد « طرح پیمان تکمیل گردیده و امروز صبح هیئت وزراء نظریاتی که لاوال مطرح خواهد نمود مورد شور و مطالعه قرار خواهد داد . سند سیاسی که همکاری فرانسه و روس را در مسائل بین المللی استوار و محکم خواهد کرد و دو مملکت را برای دفاع و امنیت با یکدیگر متحد خواهد ساخت بزودی انجام خواهد گرفت وطول نخواهد کشید »

روزنامه اومانتی تصور می کند که سند فوق منتهی امشب در پاریس پاراف شده ودرمسکو بامضا خواهد رسید .

ژور نال عقیده دارد که انعقاد رسمی این قرار داد مسئله ای است که قریب انجام است و می گوید « این قرارداد در حدود مقررات جامعه ملل بوده و عمل دستگاه جامعه ملل را تثبیت وتقویت خواهد نمود و بطور کلی آزادی تصمیم امضاء کنندگان را حفظ خواهد کرد و بالاخره نگاهبانی تعهدات لوکارنو را کاملا تامین خواهد نمود » با این طریق تشکیلات در غرب اروپا مورد تهدید واقع نشده و هیچگونه لطمه ای بسیستم اتحاد های اهستان با فرانسه و رومانی که اس اساس انتظام در بغرب اروپا است وارد نخواهد شد

قوای هوائی فرانسه

نقشه سه ساله فرانسه برای تجدید قوای هواپیمائی

پاریس ۱ - یکی ازسیاستمداران صلاحیتدار بمخبر جراید اظهار میدارد قوه هواپیمائی فرانسه در اواخر ۱۹۳۷ بکلی تغییر وبطرز جدید درآمده و تازه خواهد شد مشارالیه میافزاید درعملی کردن نقشه سه ساله تازه کردن هواپیمائی که دراواخر سنه ۱۹۳۵ تنظیم شده بود بواسطه فشار وقایع خارجی تسریع بعمل آمد وبرو گرام مزبور عوض اینکه در بهار ۱۹۳۷ بپایان برسد درزمستان ۱۹۳۵-۱۹۳۶ خاتمه خواهد یافت .

ما ناگزیر بودیم که مجاهدت و مساعی زیادی از سازندگان تقاضا بکنیم ولی یکسیاست باشتاب مواجه با مخاطراتی میشود که باید سعی بکنیم آنرا محدود بنمائیم ومتوجه تشکیلات جدیدی بشویم فقط اتفاقات درآینده دوری درسیاست هواپیمائی تغییراتی میدهند ولیکن مامشغول مطالعات مقدماتی میباشیم که سپس شورای عالی جنك مورد مطالعه قرار خواهد داد

مذاکرات لاوال

و سفیر شوروی
ملاقات لاوال باسفیر کبیر انگلیس

پاریس ۱ - لاوال وزیر خارجه بیش از یك ساعت بایتمکین سفیر کبیر شوروی درپاریس مذاکره نموده است بنظر میاید که هنوز پاره اشکالات در طرز تدوین قرار داد وجود دارد و احتمال دارد مذاکرات دوباره امروز شروع شود پس از آن مسیو لاوال با سرجورج کلارك سفیر کبیر انگلیس ملاقات کرده و محتمل است در موضوع وضعیت حاصله از تجدید تسلیحات بحری آلمان مذاکره نموده اند

کنفرانس ونیز وجراید آلمان

میگویند تساوی حقوق ازطریق مذاکرات دوستانه میسر نخواهد بود

برلن ۱ - روز نامه کرسیاندانس دیپلماتیك در ضمن صحبت از تساوی حقوق متحدین سابق آلمان می گوید : « کنفرانس مقدماتی ونیز بنظر می آید فقط بتجدید تسلیحات اطریش خواهد پرداخت بدون این که میل و آرزوی مجارستان وبلغارستان رامورد مطالعه و دقت قرار دهد . هنوز معلوم نیست چه وقت و بچه شکل و با چه نتیجه ای این دومملکت می توانند مطالب خود را مورد توجه قرار بدهند - در مورد مجارستان و بلغارستان ادامه اجرای تعهدات خلع سلاح یعنی تعهد باین که خلع سلاح شده بمانند بطور تساوی و بالضرور معنوط بمیزان ترك سلاح ازطرف دیگران است . معامله ای که نسبت بتقاضای ممالکی که مجبورند خود را کاملا در اختیار همسایه های خود قرار بدهند می شود فقط عبارت از این است که موضوع را بدفع الوقت گذرانیده و از اجرای حقوق آنها خودداری نمایند

بنا بر این ما یکدفعه دیگر در مقابل نمونه ای از جریان اوضاع فعلی قرار گرفته ایم که نشان میدهد در اروپای کنونی تحقق تساوی حقوق از طریق مذاکرات صادقانه راجع بتغییر معاهدات موجوده تقریبا هر گز از دول معظمه که موقعیت و مقام مهم و عمده برای خود اشغال نموده اند بدست نخواهد آمد حتی با وقوف بر این مطلب که مبادی قضائی موقعیت آن هامدت مدیدی است وجود خارجی نداشته و ندارد

اخبار داخله

آژانس پارس

موکب ملوکانه

تلگراف واصله از بندرجز حاکی است که موکب اعلیحضرت همایون شاهنشاهی ساعت ۸ صبح از بندرجز بسمت مازندران حرکت فرموده اند

اظهار تاسف وهمدردی

روز گذشته وزیر مختار بلژیك بوزارت امور خارجه رفته مراتب همدردی و تاسف دولت متبوع خود را بمناسبت زلزله اخیر مازندران اظهارداشتند و ازطرف وزارت امور خارجه هم مراتب امتنان دولت شاهنشاهی بمشارالیه بیان شد

تاسف نماینده پاپ راجع به واقعه زلزله مازندران

نایب نماینده پاپ از طرف دربار پاپ امروز بوزارت امور خارجه آمده تاسفات خود را از وقوع زمین لرزه مازندران اشعار و از او اظهار امتنان گردید .

اخبار خصوصی

ضیافت و شب نشینی

امشب از طرف آقای وزیر امور خارجه در مهمانخانه بلدیه ضیافتی داده خواهد شد وهیئت دولت وعدهٔ زیادی از رجال و نمایندگان سیاسی خارجه ومحترمین دعوت شده اند که درشب نشینی مذکور حضور بهمرسانند

این شب نشینی از ساعت ده بعد از ظهر تشکیل خواهد شد

دومین مسابقه اسب دوانی در میدان جلالیه

بعد از ظهر فردا دومین دورهٔ مسابقه هفتگی اسب دوانی در میدان جلالیه تشکیل خواهد شد به طوری که اطلاع داده شده قیمت بلیط های فردا ۳ ریال و ۵ ریال و در جایگاه مخصوص تماشاچیان یکتومان می باشد . برای بلیطهای ۳ ریالی از نظر اینکه عموم بتوانند استفاده کنند تسهیلاتی برای حمل و نقل قائل شده اند و از طرف مؤسسه اسب دوانی اتوبوسهائی در ایستگاههای مهم شهر برای بردن مسافرین جلالیه که بلیط ۳ ریالی خریداری کرده باشند گماشته خواهد شد

درسفارت لهستان

فردا بمناسبت عید ملی لهستان مجلس ضیافتی درسفارت لهستان منعقد میباشد مسیوهمپل وزیرمختار دولت لهستان درطهران ازهیئت دولت رجال و کوردیپلماتیك ومحترمین برای فردا عصر ازساعت ۵ تا ۷ بعدازظهر دعوت نموده اند

دقت کامل درصدور ورقه المثنی

متحد المال ذیل ازطرف اداره ثبت اسنادو املاك کل مملکتی بکلیه ادارات و دوائر وشعب ثبت اسناد و دفاتر اسناد رسمی صادر و ابلاغ شده است : -

بطوری که مشاهده می شود چون در بعضی موارد صدور المثنی برای اسناد مالکیت باعث اشکالات گردیده ممکن است اشخاص برای اعمال سوء نیت بعنوان فقدان سند مالکیت تحصیل المثنی کرده معاملاتی بنمایند لازم است از این تاریخ به عموم دفاتر رسمی ابلاغ کنید در مورد معاملات مربوطه به املاکی که مالکین آنها دارای المثنی سند مالکیت هستند قبل ازاقدام باجرای معامله جریان ثبتی املاك مزبوره را از ادارات مربوطه استعلام کرده پس از حصول اطمینان از این که مانعی برای انجام معامله دربین نیست اقدام نمایند

ولایات

زمین برای محل ورزش

آبادان - انجمن تربیت بدنی مرکب ازحکمران و روسای نظمیه مالیه معارف و چند نفر از معتمدین محل تشکیل و زمینی برای محل ورزش در نظر گرفته شد و مخارج مقدماتی آن را از نمایشاتی که داده خواهد شد تامین مینمایند .

سرمای شدید سر درختی ها را خراب کرده است

دماوند - در دماوند و گیلان سرمای فوق العاده نموده و سر درختی ها را فاسد نموده است - مامور مالیه دیروز عصر وارد و مشغول بکار شده است .

انتخابات خاش

خاش - انجمن نظارمنعقد و ۲۶ تعرفه توزیع گردیده است .

وقوع زلزله

بندرجز - درساعت ۸ وده دقیقه صبح زلزله واقع شد خسارتی نرسیده است

مستشرق امریکائی دردماوند

دماوند - دکتر سمیت مستشرق امریکائی دیروز عصر بعزم سیاحت وارد دماوند گردیده وپس ازیکهفته توقف بطهران مراجعت خواهد نمود

ورود کشتی اسپارتاك

آستارا - کشتی اسپارتاك قبل ازظهر وارد دونفر مسافر مقداری اثاثیه پیاده وغروب بسمت بندر پهلوی حرکت کرد

خوی - گندم روزبروز درتنزل است

بارندگیهای مفید

شفارود - بواسطه بی آبی زارعین چندی بود در زحمت بودند دیشب باران مفصلی باریده است .

فوت

حضرت آقای آقا شیخ نور الدین خلعت بری پدر آقای دکتر خلعت بری روز چهار شنبه دیروز در شهر کاشان در سن شصت و دو سالگی بمرض سکته بزحمت ایزدی پیوستند . مقامات علمی و فضای ایشان شایان توجه و فقید سعید در زمرهٔ علماء متقی و پاك دامن قرار داشتند فقدان ناگهانی این شخص عالی مقام باعث تاسف می باشد

جنازهٔ آن مرحوم باتجلیلات واحترامات لازمه بشهرقم انتقال یافته وعدهٔ ازفامیل محترم خلعت بری برای تشییع بقم حرکت کرده اند

باقای دکتر خلعت بری فرزند ارجمند ایشان وعموم فامیل خلعت بری ازاین مصیبت وارده تسلیت گفته وآرزومندقای آن ها می باشیم

اخطار روزولت بکمیته لشکری

علل حقیقی اخطار مزبور
انتشار نقشه های جنگی اتازونی

واشنگتن ۱ - روزولت رئیس جمهور اتازونی بکمیته لشکری مجلس نمایندگان امر داده است که بانتشار نقشه های وزارت جنك خاتمه بدهند واین اقدام رئیس جمهور تاکنون سابقه نداشته است رئیس جمهور لمیته را سخت آگاهی داده که برای جلو گیری از انتشار چیز هائی که بر خلاف روابط دوستانه بادول دیگر می باشد چنان چه لازم باشد اختیارات خود را بسمت فرماندهی کل قشون وبحریه بکار خواهد برد این آگاهی روزولت در نتیجه آشکار کردن دو پیشنهادیست که بکمیته داده بودند مبنی بر اینکه در موقع جنك با مواقع لازمه دولت اتازونی بایستی آماده باشد که جزیره های انگلیس وفرانسه را که نزدیك ساحلهای اتازونی می باشد بتصرف در آورده وهمچنین نقشه برای ساختمان یك مرکز هوائی در سرحد کانادا که برای نرنجاندن احساسات کانادا پیشنهاد شده بود که اسم دیگری روی آن بگذارند

آتش گرفتن کشتی جدید

لندن ۱ - کشتی ماروارى که در بندر گلاسگو ساخته شده وحاضر برای باب انداختن بود دیروز آتش گرفته و کارگران اطفائیه با زحمت بسیاری آتش را خاموش کرده و بالاخره مجبور شدند که زیر کشتی را سوراخ کنند تا آبی که برای خاموش کردن تلمبه زده بودند بیرون برود و کشتی را نشکند

جلوگیری از صدور نقره

هسینکینك ۱ - دولت منچوکو تصمیم گرفته است که قانون جلوگیری از صدور نقره را سخت تر اجرا نماید چون مقدار نقره که بیرون می رود سه ملیون « یوآن » درماه میرسد

جلسه کمیته جلوگیری از تروریسم

ژنو ۱ - کمیتهٔ جلوگیری از تروریسم که از طرف شورای جامعه ملل در تاریخ ۱۰ دسامبر تعیین شده دیروز صبح جلسهٔ خود را تشکیل وکارتن دوپارت بسمت ریاست انتخاب گردیده است . نماینده بلژیك تصمیم دارد بر طبق پیشنهاد فرانسه بشورای جامعه مورخه ۹ دسامبر ۱۹۳۴ برله قرار داد بین المللی برای جلوگیری از تروریسم سیاسی رای بدهد در طرح مقدماتی فرانسه مخصوصا تنظیم بین المللی تذاکر - حق پناه دادن - استرداد مقصرین وتاسیس محکمه جنحهٔ بین المللی برای جلوگیری از قضیهای معاهده ئی در نظر گرفته شده بحث وصحبت شده است .

توقیف کمونیستها در مجارستان

بودابست ۱ - برای جلوگیری از حملات بساختمان های دولتی امروز هیجده نفر کمونیست توقیف شده اند .

مخالفت دولت با اعضای دست چپ

وینه ۱ - اعضای دست چپ اعلام نمودند که کارخانه الکتریك شهری بایگوت شود ودرخانها الکتریك بکار نبرند - دولت هم برای تلافی امر داد که تمام ساختمانهای دولتی را بر ازچراغ برق نموده وآن هارا روشن کنند

افتتاح پارلمان مجارستان

اظهارات نایب السلطنه

بودابست ۱ - بمناسبت افتتاح رسمی پارلمان جدید « هورتی » نایب السلطنه مخصوصا اظهارداشت: « گمان می کنند با طرح دعاوی خودمان درموقع مذاکرات آتیه راجع بتنظیم مسائل اروپائی بنام صلح حقیقی کمك بنمائیم . »

نایب السلطنه ازطرف دیگر خاطرنشان نمود که « ملت مجار حاضر می باشد که دراستحکام صلح وهمکاری اروپا شرکت بنمایند

داد و ستد

قیمت سهام

قیمت سهام نفت جنوب ۲ لیره یك دوم
قیمت سهام بانك شاهی ۱٤ لیره
قیمت سهام شرکت تجارتی ایران در بازار
هر سهم ۳۵۰ ریالی خرید ٤۲۵ فروش ٤۳۰
مظنه طلا ۸-٤-۷ لیره
مظنه نقره هرانس ۳٤ پنس و یك دوم

راجع بتشکیل کنفرانس بین المللی تثبیت پول

برو کسل ۳۰ - وان زیلاند اخیرا رای ممالك ذیعلاقه را راجع بتشکیل یك کنفرانس بین‌المللی برای تثبیت پول استفسار نموده است . ممالك مزبور جواب مساعد داده اند ولی برخی از آن ها معتقدند که موقع مناسب آن زمستان آینده خواهدبود

نقشه اقتصادی روزولت

واشنگتن ۳۰ - رئیس جمهور روزولت در یك خطابه که بوسیله رادیو انتشار یافت پروگرام کارهای عام المنفعه که برعلیه بیکاری در نظر گرفته تشریح کرد. رئیس جمهور گفت . از زمانیکه زمام امورراددر دست گرفته‌ام تا بحال من باین شدت‌وضعیت تجدید حیات اقتصادی‌را احساس نکرده بودم. امروز ایمان‌ما بمقدرات بنتیجه مطلوبه رسیده.

برخلاف پاره‌ای حدسیات که‌زده میشدروزولت دوطی‌دوره‌اجلاسیه کنونی‌برای‌تصویب‌قانون‌بانکی که‌نقشش دولت رابر ذخیره دولتی تمام اتازونی وکلیه‌تشکیلات بانکی اتازونی برقرار میدارد پافشاری نمود رئیس جمهور روزولت علاوه براین برای تصویب قانونی که اغلب شرکتهای سهامی سرویس های عمومی را حذف می نماید اصرار نمود ورای سنا را برای قوانینی که از طرف مجلس راجع به‌بیمه وبی‌کاران وتقاعد کارگران تصویب شده بودتقاضا نمود وبالاخره ادامه ن . ر . ا . را درخواست کرد

پول نقره وواحد مکزیك

واشنگتن ۳۰ - مسیومور کنتو ومسیو لویز معاون خزانه‌داری مکزیك‌یکساعت درمسائل مربوطه بنقره مشغول شور ومذاکره بودند . مجالس مشاوره دیگری بعدا تشکیل خواهد گردید و تصور می کنند که مکزیکی ها از دولت اتازونی بخواهند که پروگرام خرید نقره را ملایمتر عملی نمایند

واشنگتن ۳۰ - مسیو لویز از مذاکراتی که با مسیو مور کنتو در موضوع نقره داشته رضایت و خشنودی‌خود را اظهار داشته است لویز افزوده‌است که مکزیك عجالتا در مسئله پول تصمیمات گرفته ولیکن نتایج مذاکرات فعلی بهبودی بیشتری را امید می دهد. قیمت خزانه داری در ۷۷٫۵۷ سنت برای هراونس تثبیت گردیده درصورتیکه نرخ آن‌در مونترآل ازمیزان ۷۸ که‌روزشنبه داشته ۷۵٫۵۰ تنزل نموده است

واشنگتن ۳۰ — مسیو مور کنتو اعلام‌داشته است مذاکراتی که با مکزیکی‌ها در موضوع نقره نموده بطرز رضایت بخشی برای طرفین خاتمه‌یافته است .

اعلان

فوقانی مستقلات شمال غربی چهارراه حسن آباد که مطابق نقشه مهندس ارویائی برای اداره جات ساخته شده ودارای ۱۹ باب اطاق مع‌لوازمات آن میباشد برای‌اجاره حاضر است طالبین‌بتجارتخانه اخوان هاشمی سرای امیر مراجعه بنمایند

نمره اعلان ٤۰۳ — ۱ - ۸

نمره ۳٦۱ **اعلان حراج** نمره‌حساب ۵۰۷۵

پلاك نمره ۷۱٫۲۱۵ شش دانك اعیانی‌یك قطعه باغ معینی واقعه‌در قریه جوزان ناحیه‌پنج‌بلوك کمازان ملکی آقای بهرام ترکاشوند که به ثبت‌نرسیده در روز هفدهم خرداد ماه ۱۳۱٤ ساعت دو قبل از ظهر در اداره ثبت ملایر بمزایده گذارده می‌شود وحراج ازمبلغ هشتصد ریال شروع خواهد شد تاریخ انتشار هفتم اردی بهشت ماه ۱۳۱٤

نمره اعلان ۳۵۰ — ۲-۸ — رئیس‌ثبت ملایرجواهری

نمره ۸۱ **اعلان‌حراج** نمره‌حساب۳۰۲

سه دانك مشاع از شش دانك بکباب خانه پلاك نمره ۵۹۷ واقعه در نیشابور ناحیه یك محله علیا ملکی آقای مرشد حسین کاویانی که به ثبت نرسیده و در اجاره نمیباشد در روز هشتم خرداد ماه ۳۱٤ ساعت دو قبل از ظهر در اداره ثبت نیشابور بمزایده گذارده میشود و حراج از مبلغ ۲۲٤۰ ریال شروع خواهد شد تاریخ انتشار سی‌ام فروردین ماه ۳۱٤ — رئیس ثبت نیشابور کبیری

نمره اعلان ۲۳۲ — ٤-۸

دیوان داوری

در خارجه

در دیوان حرب آتن

خائنین مملکت مجازات میشوند - قرارحبس مؤبد و حبس بیست‌ساله - مراسم کندن درجات - احساسات مردم

در تاریخ ۲۹ مارس دیوان‌حرب فوق‌العاده آتن که برای محاکمه شرکت کنندگان‌دراغتشاشات اخیر تحت قیادت ونیزلوس فراری تشکیل یافته از ساعت ۹ بعد از ظهر مدافعه و کلای محکومین را استماع نمود این مدافعات برای جلب رقت قضات در خصوص منصرف کردن آن ها از صدور حکم اعدام در بارهٔ محکومین پر از بیانات رقت‌آور بود جلسه محاکمه پنج ساعت تمام طول کشید قیافه محکومین در این مدت فوق العاده یاس آورواغلب آن ها از حال طبیعی خارج شده بودند قیافه‌تماشا کنندگان و مستمعین نیز از حیث تاثر کمتر از آن ها نبود زیرا اغلب آن ها را اقربا و رفقای محکومین تشکیل می دادند و عدهٔ از زن ها دیده می شدند که در حال گریه می باشند درساعت دو بعد از نصف شب هیئت حاکمه بعد از مشاوره در اطاق مخصوص مجددا بسالن محکمه وارد شده و قرار خود را در میان سکوت کامل حضار اعلام داشت .

مطابق حکم محکمه ده نفر از محکومین که چندنفر آن‌ها درجه سرهنگی و نایب سرهنگی داشته و یکنفر یاور و یکنفر سلطان و سویل بودندبحبس ابد محکوم شده و ۹ نفر دیگر که یکنفرشان‌درجه سلطانی و چند نفر نایب و سوزافسیه و یکی دونفر هم سویل بودند هر کدام به ۲۰ سال حبس‌ویکنفر سوزافسیه دیگر به ده سال و یکی دیگر به دوسال وسومی به یکسال محکوم شدند چهار نفر ازسیویلها تبرئه حاصل کردند و در قرار محکمه‌موضوع کندن درجات محکومین نیز قیدشده‌بود . قرارمحکمه‌ازطرف مستمعین موردتقدیر واقع‌شد

محاکمه صاحبمنصبان بحری

دیوان حرب آتن بعداز این جلسه خود به محاکمه ۲۲۸ نفر صاحب منصب بحری که بمحکمه جلب شده‌اند شروع مینماید درمیان آنها امیرالبحر روسل و کهودس نامی از یاور های معزول ریاست جمهور وجود دارند محاکمه اینها تا ۱۵ روز دیگر شروع‌میشود.

مراسم کندن رتبه‌ها

روز ۳ آوریل مراسم کندن رتبه‌ها ونشان های ۱۳ نفر از صاحب منصبان محکوم که برطبق قراردیوان حرب فوق‌العاده آتن‌مقرر شده‌بود درحضور صف‌قشون ساخلوآتن بعمل‌آمد

از ساعت ۹ صبح هزاران نفر از مردم آتن برای تماشای مراسم کندن نشان های محکومین در اطراف میدان مشق فوج اول پیاده حاضر شده در حوالی ساعت ده ازدحام تماشاچیها بحدی رسید که دیگرکسی را اجازه ورود بمیدان مزبور ازاشخاص جدید ندادند بنا بر این عده زیادی از مردم روی دیوارها بالارفته واز آن‌جا مراقب جریان این‌امرمهم گردیدند .

دستجات نظامی‌مامور محافظت آتن انتظامات این نقطه را بعهده گرفته بود درساعت ده و پنجاه دقیقه‌بالا همه چیز حاضر شده محکومین که‌ازمحبس توی اتومبیلهای پوشیده بمیدان مذکور آورده شده بودند بدوصف آنهارا قرارداده دراین موقع کمیسر دولت دردیوان حرب بسمت محکومین حرکت کرده وفرمان حاضر باش وسلام داده شد . قطعات نظامی بحالت سلام ایستادند و تمام این محوطه را با این همه‌عده نظامی و تماشاچی سکوت محض فرا گرفت محکومین بحالت حاضرباش چشمهایشان بزمین‌ورنك سیمای آنها بکلی‌زرد درصفهای خوددیده می‌شدند.

دراینحال نایب‌سرهنك الکسیلس نزدمحکومین‌آمده ابتدا در مقابل سرهنك سارافیس ایستاد با یك صدای خشن و در عین حال حزن آور اظهار داشت :

- سرهنك سارافیس حکم صادره درحق خود را استماع نمودید تو دیگرلیاقت داشتن انیفورم‌نظامی صاحبمنصبان یونان را نداری .

بعد بطرف همراهان خودبر گشته گفت :

- نشانهای اورابکنید .

بعد نایب سرهنك مذکور عین عبارت فوق‌را در مقابل هرکدام از محکومین تکرار نمود و در هر تکرار آن از طرف تماشاچیها صدائی شنیده می‌شد که میگفتند « اینها لیاقت ندارند خائنین را بسز ایشان برسانید ! »

همینکه نایب سرهنك آلکسیلس از مقابل محکومی رد میشد و کیلی که از پشت سرش میامد بجلو محکوم رسیده نشانها ، درجات و دکمه های لباس انیفورم او را میکند و بسینی که در دست خودش بود میانداخت .

در موقعی که وکیل مذکور نشان های نایب سرهنك ستفانا کس را میکند یکی از این‌نشان ها نشانی بود که بر اثر مجروح شدن او در یکی از جنگهای خارجی دریافت داشته بود در حین کندن نشان مذکور نایب سرهنك اظهار داشت :

- آیا زخم مراهم میکنی ؟

همین که چاوش در جواب اظهار نمود : « چکنم امر چنین است » نایب سرهنك مذکور شروع بگریه نمود . پس از انجام مراسم رفع درجات و نشان ها از محکومین پرده دوم‌این فاجعه که عبارت از گذرانیدن محکومین از جلو صف و در واقع نمایش دادن آن ها بعموم بود شروع گردید .

محکومین پشت سرهم قرار گرفته و از جلو قطعات نظامی حسب الامر محکمه عبورمیکردند در این اثناء عده ای ازتماشاچیها از پشت سرنظامی ها که در میدان‌صف کشیده و فاصله مابین تماشاچیها و میدان بودند بصورت‌محکومین تف انداخته ومشت های خودرابطرف آنها گره کرده وفریاد میکشیدند خائنین را نابود کنید

ابتدا سرهنك سارافیس را عبور دادند که در معرض اهانتهای زیادی واقع شده و رنگش مثل رنك میت زرد شده بود بعد از آن نایب سرهنك چگوندس با چشم اشکبار عبور داده شد در حین عبور مشارالیه یکی از دوستان نزدیك او میان تماشاچی ها باو چنین گفت « چکوند پس این حالت تو از مرك بدتر است » او هم در جواب اظهار داشت : « هفت تیر خود را بمن بده تا مغزم‌را پریشان کنم» حالت نایب سرهنك ستفانا کس عده‌زیادی را برقت آورد در موقع عبور او بعضی از تماشاچی ها باو می گفتند « حیفت ازجوانی‌خود نیامد »

در موقعی که یکنفر وکیل موسوم به‌دنتاس را عبور می‌دادند یکنفر از تماشاچی ها از وسط صف نظامی‌ها عبور کرده سیلی بصورت وی زد دنتاس چنان بسرعت برق مشتی بکله وی نواخت که از دهن و دماغ آن شخص خون جاری شده و بزمین افتاد مردم از مشاهده این حال عصبانی شده بطرف محکوم هجوم آوردند و نزدیك بود که او را تکه تکه کنند که یکنفر صاحبمنصب‌رسید ونجاتش داد

بعد از خاتمه این مانور محکومین را که بحالت مرده متحرك مبدل شده بودند به محبس انتقال دادند .

محاکمه سایر محکومین در چندین محکمه فوق العاده که از طرف دیوانحرب‌آتن تشکیل‌شده رسیدگی‌می‌شود .

نمایشها

پروگرام سینما های امشب

ایران :فیلم ناطق مهاجرین
سئانس اول ۷ بعد از ظهر
« دوم ۹ « « «

پارس :فیلم ناطق ستاره ناپدید می‌شود
سئانس اول ۷ بعداز ظهر
« دوم ۹ « «

جهان .فیلم ناطق‌توم‌میکس سواره‌درمرك
سئانس اول ۷ بعدازظهر
« دوم ۹ « «

دیدبان(مایاك) :فیلم ناطق آنطونیا
سئانس اول ۷ بعداز ظهر
« دوم ۹ « «

سپه : فیلم ناطق فارسی‌دخترلر
سئانس اول ۷ بعد ازظهر
« دوم ۹ «

ملی : فیلم ناطق پیش قراولان سحر
سئانس اول ۷ و نیم بعدازظهر
سئانس دوم ۹ و نیم «

پروگرام فرداشب

سینماپارس : فیلم‌ناطق‌سر گذشت کشتی‌جنگی‌اندن
سئانس اول ۷ بعدازظهر
« دوم ۹ «

سینمامایاك : فیلم ناطق کاری‌اکا
سئانس اول ۷ بعد ازظهر
« دوم ۹ «

بقیه سینماها همان‌پروگرام امشب رانمایش خواهند داد

عالیترین گیوه اصفهان و کرمانشاه

زنانه مردانه - بچه‌گانه مرکز فروش‌جزئی و کلی مغازه امتعه وطن لاله زار جنب‌کافه لاله زار

نمره‌اعلان ۲۸۰

ورزش

مسابقه های ورزشی

مجمع ترقی وتشویق ورزش ایران

بقیه مسابقه های ورزشی یوم جمعه (فردا)

از ساعت ٤٫۵ قبل ازظهردر زمین مجمع جوانان (لنج) بیرون دروازه یوسف آباد بقرار ذیل شروع‌می‌شود

دوهای ۵۰۰ - ٤۰۰ متری پرش‌ارتفاعی وطولی - دوی امدادی (رواه) ٤در۱۰۰

مسابقه های فردا

بین دبیرستان‌های ذیل فردامسابقه فوتبال‌بعمل خواهدآمد :

تیم اول دبیرستانها :

معرفت- علمیه ۳ ساعت و چهل وپنجدقیقه قبل از ظهر درزمین کوچك

هنرستان - تهران ۳ ساعت و نیم قبل‌ازظهر درزمین بزرك

تمدین - شرف ۲ ساعت و یکربع قبل‌ازظهر درزمین بزرك

نظام - ایران‌شهر ۲ساعت ونیم قبل ازظهر درزمین‌بزرك

دارالفنون - رازی - ۵ساعت قبل از ظهر زمین کوچك

تیم دوم دبیرستانها :

البرز - ایرانشهر ۳ساعت‌ونیم قبل ازظهر زمین کوچك

معرفت - دارالفنون ۲ ساعت‌وسه ربع قبل ظهر درزمین کوچك

هواپیمائی

درخارجه

احداث مرکز هواپیمائی

واشنگتن ۳۰ - پیشنهاد احداث یك مرکز هوائی که در نواحی دریاچه های بزرك همجوار کانادا پیش بینی شده باپیشنهاد احداث شش‌مرکز دیگر ساحلی ازطرف مجلس تصویب گردید : معاون ارکان حرب ژنرال کیلبورن اظهار نمود که کمسیون مزبور مقصودش این نیست چنین بنمایاند سرحدکانادا احتیاج بدفاع دارد ولی پس از جنك پیشرفت توسعه فرود گاه‌های هوا پیما های تجارتی در نا- دریاچه های بزرك بنفع اهالی سرحدی پیشنهاد شده بود .

مسابقه تسلیحات بحری

اتازونی ازافزایش قوای بحری انگلیس‌بیمی ندارد ولی میترسد ژاپون‌ازوضعیت فعلی استفاده کند

واشنگتن ۳۰ - محافل‌وزارت بحریه‌اتازونی دارای این نظر هستند که اقدام بساختمان تحت - البحریها از طرف آلمان باعث خواهد شد که‌انگلیس بر قوای بحریه خود بیفزاید . بنظر می رسد که دولت انگلیس متوسل بماده عهد نامه لندن بشود که متضمن است‌بر این که هر یك از امضا کنندگان‌پیمان در صورتی که تعادل قوا در اثر افزایش قوای یك دولت‌دیگری از میان برودبرای برقرار نمودن‌توازن قوا می تواند پس از اطلاع بسایر دول‌امضاء کننده پیمان بر قوای خود بیفزاید . اتازونی از افزایش قوای انگلیس نگرانی خاطر ندارد ولی می‌ترسد که ژاپون از وضعیت فعلی استفاده کرده متوسل بماده مزبور شده اقدام بساختمان کشتی‌های جدیدبنماید‌تا نسبت ۳ به‌۵ بین‌قوای بحریه ژاپون وانگلیس‌بحال‌خود برقرار باشد .

افزایش‌قوای ژاپون وضعیت اتازونی‌رامشکل خواهد کرد زیرا مؤسسات ساختمانی کشتی ها امریکا فعلا بوجه اکمل مشغول کار می باشند در صورتی که موسسات متشابه آن در ژاپون برای اجرای سفارشات جدید حاضر هستند . دولت‌اتازونی ممکن است مؤسسات ساختمانی کشتی های خود بصورت موقع جنك درآورد و مؤسسات « بستون » را که مدتی است بسته اند دوباره باز نماید . ولی وزارت‌بحریه باشکالات‌یك جنبهٔ‌سیاستی متوجه‌بوده‌زیرا ژاپون می تواند عملیات مؤسسات ساختمانی کشتی‌ها بصورت‌عادی اداره‌نماید

افتتاح کانال جدید

مقدمات اتصال دریای‌سیاه به بحر خزر

مسکو ۳۰ - کانالی که بحر بالتیك و بحر ابیض را بهم اتصال میدهد برای کشتی رانی افتتاح شد . این کانال جزو یکی ازسیستم‌های کشتی رانی داخلی میباشد که پس از ساختمان کانال ولگا بحر ابیض و بالتیك وبحر اسود وبحر خزر بهم اتصال خواهد داد . کانال جدید از طرف محبوسین سیاسی با حقوق یکسان در تحت ریاست اداره سیاسی ساخته شده است .

تفسیر وضعیت اروپا درژاپون

امیدی نیست که میانجیگری انگلستان نتیجه‌رضایت بخش بدهد

توکیو ۳۰ — آساهی شیمبون در ضمن تفسیرات راجع بوضعیت اروپا مینویسد امیدی‌نیست که درموضوع اختلافات‌راجع بتجدید تسلیحات‌آلمان میانجی گری انگلستان نتیجه رضایت بخشی بدهد و علت آن نبودن اتحاد میان اعضای کابینه مکدونالد است که بطوریکه گفته میشود بسه قسمت جدا شده طرفداران فرانسه‌طرفداران آلمان وبیطرفی برفرض هم که مذاکرات بحری میان انگلیس و آلمان در هفته آینده بایك موافقت دوستانه خاتمه پیدا کند اینحال‌تصور موفقیت میانجی گری انگلیس درموضوع اختلافات راجع به تسلیحات آلمان روز بروز کم میشود چون در کابینه انگلیس درباره پیمان که دوطرفه میان روسیه وفرانسه واتحاد فرانسه ولهستان برضد آلمان عقاید مخالف وجود دارد .

آساهی شیمبون‌امیدوار است که سیاستمدار دنیا همه گونه کوشش خواهند نمود که یك‌پایه‌مستقر برای نگاهداری صلح میان ملل پیدا کنند .

اعلان مزایده

از طرف بلدیه طهران

حلبی های خالی بنزین موجوده در انبار اطفائیه و حلبی هائی که از این تاریخ تا ششماه دیگر در انبار مذکور جمع آوری می شود به مزایده فروخته می شود و حد اقل قیمت حلبی های مذکور هزاری (۳۰۰) ریال است طالبین پیشنهاد خود را در پاکت سر بسته لاك و مهر شده (با قید جمله راجع بمزایده خرید حلبی های بنزین در روی پاکت) تا تاریخ ۱۳٫۲٫۱٤ باداره کابینه تسلیم نمایند .

پیشنهاد دهنده‌باید مبلغ (۲۰۰) ریال بعنوان ودیعه بصندوق دایره وصول عواید بپردازد که در صورت اصابت مزایده بنام پیشنهاد دهنده وامتناع مشار الیه از قطع معامله مبلغ ودیعه بنفع‌بلدیه ضبط‌شود پیشنهاد ها روز ۱۳٫۲٫۱۳۱٤ ساعت سه بعد از ظهر در دایره وصول عواید مفتوح وحضور پیشنهاد دهندگان در موعد معینه آزاد است بلدیه در رد و قبول پیشنهاد های‌واصله مختار است

نمره اعلان ٤۲۲ — **بلدیه طهران**

اعلان نوبت سوم از طرف محکمه صلح محدود مرکز

بتاریخ ۱۳ بهمن ۳۱۳ چون مخدره فرنگیس خانم باستناد یك طغری استشهاد وشش طغری سواد مصدق اوراق هویت بدین توضیح تقاضای تصدیق انحصار وراثت نموده که میرزا حسن خان سروش (رضی الملك) مقیم دائمی تهران در ساری فوت و ورات منحصر مشار الیه عبارتند از۹ پسر مسمی بمیرزا علی اکبر خان و غلامعلی خان و میرزا جواد خان و میرزا قاسمخان و میرزا محمدخان و میرزا صادقخان و میرزا علی اصغر خان و عباس خان و فضل‌الله خان و پنج دختر مسماة بفرنگیس خانم وملیحه خانم و معصومه خانم وام‌البنین خانم و خجسته خانم ودو عیال مسماة بفاطمه خانم معروف بخانم بزرك و فاطمه خانم پس‌از رسیدگی و استماع اظهارات مطلعین مراتب سه نوبت متوالی هر نوبت بفاصله یکماه درمجله رسمی وزارت عدلیه ویکی از جرائد محلی اعلان میشود تاهر کس اعتراضی بتقاضا دارد کتبا بمحکمه تقدیم دارد والا پس‌از انقضاء مدت تصدیق مقتضی صادر خواهد شد .

نمره اعلان ٤۲۳ — امین صلح محدود مرکز شعبه٤ **ساسان**

توقیف کمونیستها

وینه ۳۰ - از طرف مامورین ژاندارمری اعضای مجمع سری کمونیستها در هادرزدورف که در نزدیکی وینه واقع شده برا کنده گردیده اند در آن روز چندین نفر زخمی شده که دونفر آنها ژاندارم بوده و شانزده نفر دستگیر وتوقیف شده‌اند

توقیف یکنفر مظنون

بوستون ۳۰ - پلیس یکنفر را در بیرون اداره حکومتی که کارد همراه داشته توقیف نموده است گمان میرودشخص مزبور سوء قصد بسفیر کبیر ایتالیا که دراداره حکومتی مهمان بوده داشته است

اعلان

مدارس امنیه برای مدرسه وکیلی عدهٔ باشرائط ذیل استخدام مینماید

۱ ــ داشتن اطلاعات علمی درحدود کلاس (۶) ابتدائی

۲ ــ نداشتن سوء سابقه و محکومیت جزائی در محاکم نظامی و قضائی و سایر دوائر دولتی

۳ ــ صحت مزاج و تناسب اندام

۴ ــ داشتن ضامن معتبر

۵ ــ حد اقل سن (۱۸) و حد اکثر (۳۰) باستثنای مشمولین خدمت نظام وظیفه

۶ ــ داوطلبانیکه خدمت وظیفه خود را خاتمه داده باشند و اشخاصیکه دارای تصدیق خاتمه (۶) ساله ابتدائی باشند برسایرین تقدم خواهند داشت.

۷ ــ در مدت مدرسه باضافه حقوق ماهی شصت ریال جیره محصلین هم دولتی و مجانی خواهد بود.

۸ ــ داو طلبان همه روزه صبح الی ظهر تا تاریخ آخر اردیبهشت ماه جاری با تسلیم یکقطعه عکس ورقه عدم سوء سابقه و سواد ورقه هویت بدفتر مدرسه وکیلی واقع در انتهای خیابان شاهپورمراجعه نمایند. نمره اعلان ۳۱۱ ۳ - ۸ **مدارس امنیه**

سپرمکرین
Spermocrine

(مایع و قرص برای استعمال داخلی و همچنین برای تزریق زیر پوست در آمپول)

جوهر غدد نطفه که از طرف انستیتو دولتی اندوکر و نولوژی مسکو تهیه گردیده و **بهترین وسیله مجربی است برای رفع نوروستنی تناسلی وکمی قوه باه وسکلرزشرائین وضعف عمومی** پس از امراض شدیده

فروش در تمام دواخانها

نمره اعلان ۳۷۶۹ ۸ - ۱۲

مشروبات خوب وسائل لازم دارد

اول - متخصص تحصیل کرده وبا تجربه دوم - زیر زمین مخصوص و ساختمانهای دیگری برای نگاهداری آن - سوم مراعات نظافت چهارم - دار التجزیه تکمیل برای امتحان هررقم مشروب پنجم - صبر وحوصله چندساله تااینکه محصول کهنه وقابل استفاده شود.

علت اینکه امروزه مشروبات **شرکت میکده** ازبهترین مشروبات ایران بشمار میرود برای آنست که وسائل فوق را بطور تکمیل دارا میباشد نمره اعلان ۱۷۷ ۴ - ۵

اعلان

در تعقیب اعلان نمره ۴۰۰۸ خاطر عموم مشتریان محترم را مستحضر میدارد که در مغازه **گراور سازی بصیرالصنایع** در خیابان ناصریه مقابل درب اندرون مقدارکلی وجزئی اسیدسولفوریک در بشکه های آهنی باهمان قیمت سابق هر کیلوئی پنج ریال وهفتاد وپنج دینار بفروش خواهدرسید

۷ - ۱۰ نمره اعلان ۲۰۶ **مؤسسه دوائی سپه**

برای فروش بقیمت مناسب

یکدستگاه کامل ماشین سیگار سازی وآموختن مواد تخمیر برای ساختمان سیگار هائی مثل سیگار فرنگی که در نتیجه اکتشافات چهل ساله است بشتابیدفرصت را غنیمت بشمارید وبعنوان ذیل مراجعه فرمائید :

ج. ر. ا توسط روز نامهٔ اطلاعات

۳-۳

مخصوص خانمها

بهترین کفشهای زنان تخت لاستیکی که مدتها انتظار داشتند رسید

برادران محمد زاده لاله‌زار

نمره‌اعلان ۳۷۲ ۳-۵

کتاب الهادی

بقلم یکی از علماء و دانشمندان حاضرمنتشر گردید **مفاد مندرجات آن** عقاید غالب نویسندگان بزرگ اروپا درظهور وعظمت اسلام واثبات نبوت و امامت که با قلم شیوای معظم‌له بدسترس مسلمین و علاقمندان گذارده می‌شود باقیمت ۴ریال باطبع زیبا در کتابخانهای طهران - مرکزی - ابن‌سینا-شرکت مطبوعات - محدود - حاج میرزا احمد بازار وسایر کتابخانها بفروش میرسد نمره اعلان۲۹۳ ۴-۵

نمره ۵۵۶

اعلان تحدید حدود ثبت املاك یکقسمت از ناحیه ۱ شهر کاشان

در تعقیب اعلان نمره ۱۷۴۲ بموجب ماده ۱۴ قانون ثبت املاك تحدید حدود نمرات ذیل

۱۷۵ - آقای استاد محمود دواتگران نسبت به ۶ دانك یکباب دکان در بالای ضرابخانه جنب کوچه طمقاچی ها

۱۷۶ - آقای آقا میرزا ماشاالله مدنی نسبت به۶ دانك یکباب دکان در ابتداء کوچه طمقاچیها

۱۷۷ - آقای استاد محمود دواتگران نسبت به ۶ دانك یکبابدکان درجنب کوچه طمقاچی‌ها

۱۷۸ - آقای حاج آقا محمد توتونچیان نسبت به ششدانك یکبابدکان دربازار قرب ضرابخانه

۱۷۹ - آقای میرزا آقاجعفر فیض نسبت بششدانك یکباب دکان در بازار قرب ضرابخانه

۱۸۰ - آقای حاجی غلامعلی رضوانی نسبت بشش دانك یکبابدکان در بازار قرب ضرابخانه

۱۸۱ - آقای حاج آقا محمد توتونچیان نسبت به شش‌دانك یکبابدکان در بازار قرب ضرابخانه

۱۸۲ - مخدره‌طلعت خانم‌عرب‌نسبت بششدانك یکبابدکان دربازار قرب ضرابخانه

در روز شنبه ۱۰ خرداد ماه ۱۳۱۴ مطابق ۲۹ صفر ماه ۱۳۵۴ در ۴ ساعت قبل‌از ظهر در محل شروع و بعمل خواهد آمد

لذا بموجب ماده ۱۴ قانون ثبت املاك‌صاحبان‌املاك و مجاورین نمرات فوق الذکر بوسیلهٔ این اعلان احضار میشوند که در روز ها و ساعات مذکورفوق در محل حضور بهم رسانند وچنان چه هر یك از صاحبان املاك یا نماینده قانونی ان ها در موقع تحدید حدود حاضر نباشند مطابق ماده ۱۵ قانون مزبور ملك ان ها با حدود اظهار شده از طرف مجاورین تحدید خواهد شد اعتراضات مجاورین و صاحبان املاك که در موقع مقرر حاضر نبوده اند مطابق مقررات‌ماده (۲۰) قانون ثبت املاك پذیرفته خواهد شد -

رئیس اداره ثبت کاشان - **امامی**

نمره اعلان ۴۲۶

کافه ورستوران نادر خیابان پهلوی

هیئت‌ارکستر کافه نادرکه ازموسیقی دانهای درجه‌یك‌ومتخصصین‌در موسیقی ایرانی می باشنداز علاقه مندان‌دعوت‌مینمایند. فقط ازخانواده های‌محترم‌پذیرائی‌می‌شود

نمره اعلان ۳۰۹ ۳-۱۰

ظریف ــ با دوام ــ مناسب

زیر پیراهن‌جات کارخانه **ظریفی است**

با جدید ترین ماشین های تریکوتاژ که بتازگی وارد نموده انواع زیر پیراهن جات دیکس وهاف کاردیکان که فقط در ایران مخصوص این مؤسسه است تهیه نموده و رضایت مشتریان محترم را منظور داشته وتقدیم مینماید. مراکز فروش درتمام ایالات وولایات

نمره اعلان ۳۸۶ ۲ - ۱۰ **اصفهان شرکت ظریفی**

قلمکار ابریشمی اصفهان

اقسام رو میزی پیش بخاری و روی تختخواب و رقمهای دیگرمرکز فروش مغازه وطن جنب کاه لاله‌زار نمره‌اعلان۲۸۸

نمره ۵۵۷

اعلان تحدید حدود ثبت املاك یکقسمت از ناحیه یك شهر کاشان

در تعقیب اعلان نمره ۱۷۴۲ بموجب ماده ۱۴ قانون ثبت املاك تحدید حدود نمرات ذیل :

۱۸۶ - آقای اقامهدی فاضل نراقی بدعوی توایت وتصدی برموقوفه مدرسه سلطانی نسبت بشش دانك یکباب دکان در بازار قرب ضرابخانه

۱۸۸ - آقای اقامهدی فاضل نراقی بدعوی تولیت‌و تصدی برموقوفه مدرسه سلطانی نسبت بشش‌دانك‌یك باب دکان در بازار

۱۸۹ - اقای حاجی اقا محمد توتونچیان نسبت بشش دانك یکباب دکان در بازار جنب سرای قمیها

۱۹۰ - آقایان حاجی سیدحسن محمدیان واقا سید علی اقا محمدیان هریك نسبت بسه دانك مشاع از ششدانك یکباب کاروانسرای معرف بقیمها بانضمام‌دو باب دکه متصل بان در بازار جنب ضرابخانه

۱۹۱ - اقای حاجی ماشاالله رحیم زاده سنگکی‌نسبت بششدانك یکباب دکان در بازار جنب سرای قمیها

۱۹۲ - اقای علی‌اقا مازندرانیان نسبت بششدانك‌یك باب دکان در بالای بازار قرب سرای قمیها

۱۹۲ مکرر- اقای‌سیدعلی‌اکبرخان‌جعفری بنمایندگی اداره محترمه اوقاف کاشان نسبت بششدانك یکباب سقاخانه در بازار

۱۹۳ - اقایان ارباب محمدرضا واقا میرزاغلامحسین رباحی کاشانی هریك نسبت بدو سهم و مخدره خانم رباحی کاشانی یکسهم از پنجسهم از ششدانك مشاع یکباب دکان در بازار

در روز یك شنبه ۱۱ خرداد ماه ۱۳۱۴ مطابق ۳۰ صفرالمظفر ۱۳۵۴ در ساعت چهار قبل از ظهر **در محل شروع و بعمل خواهد آمد**

لذا بموجب ماده ۱۴ قانون ثبت املاك صاحبان املاك و مجاورین نمرات فوق‌الذکر بوسیله این اعلان احضار می شوند که در روزها وساعات مذکور فوق در محل حضور بهمرسانند و چنان‌چه هریك از صاحبان املاك یانماینده قانونی آن‌ها در موقع تحدید حدود حاضر نباشند مطابق ماده ۱۵ قانون مزبور ملك آن‌ها باحدود اظهار شده ازطرف مجاورین تحدید خواهد شد اعتراضات مجاورین و صاحبان املاك که در موقع مقرر حاضر نبوده اند مطابق مقررات ماده (۲۰) قانون ثبت املاك‌پذیرفته خواهدشد.

رئیس اداره ثبت کاشان **امامی**

نمره اعلان ۴۳۳

نمره ۵۵۸

اعلان تحدید حدود ثبت املاك یکقسمت از ناحیه یك‌شهر کاشان

در تعقیب‌اعلان نمره ۱۷۴۲ بموجب ماده ۱۴ قانون ثبت‌املاك تحدید حدود نمرات ذیل

۱۹۴ - مخدره خانم باشی امین نسبت بشش دانك یکباب دکان دربازار ضرابخانه

۱۹۷ - آقای حاجی آقا عباس ارباب نسبت به۱۸ سهم و مخدره هما خانم ارباب ۹ سهم وآقایان آقا تقی وحسین آقا ارباب هریك چهارسهم و مخدرات خانم زیور ارباب و ایران خانم ارباب و فخری‌خانم ارباب هریك دو سهم مشاع از ۴۵ سهم از۶ دانك یکباب کاروانسرای معروف بسرای آب انبار در بازار.

۱۹۸ - آقای‌سیدعلی اکبر خان جعفری بنمایندگی اداره محترمه اوقاف کاشان نسبت به ۶دانك یك‌باب آب انبار معروف باب انبار جنب کاروان سرا در بازار

۱۹۹ - آقایان آقامیرزا محمدعلی کلهری و اقا میرزا ابوتراب امام جمعه مشاعا هر یك نسبت به ۳ دانك از شش دانك یك باب دکان در بالا بازار

۲۰۰ - آقای اقا سید محمد صبوحی نسبت به یك دانك مشاع از ۶ دانك یکباب دکان در جنب سرای آب انبار

۲۰۲ - مخدره حاجیه بتول خانم صبیه حاجی‌محمد حسن نسبت به ۶ دانك یکباب دکان دربازار بانضمام سوختدان تحتانی آن

۲۰۳ - اقای حاجی‌محمدصادق تقوی نسبت بششدانك یکباب دکان دربازار پای‌چهارگوش

درروز دوشنبه۱۲ خرداد ماه ازساعت چهار قبل‌از ظهر درمحل‌شروع و بعمل خواهدآمد

لذا بموجب ماده ۱۴ قانون ثبت املاك صاحبان‌املاك و مجاورین نمرات فوق الذکر بوسیله این اعلان احضار می شوند که در روز و ساعت مذکور فوق در محل حضور بهم رسانند و چنان چه هر یك از صاحبان املاك یا نماینده قانونی آن ها در موقع تحدید حدود حاضر نباشند مطاق ماده ۱۵ قانون مزبور ملك آن ها با حدود اظهار شده از طرف مجاورین تحدید خواهد شد و اعتراضات مجاورین وصاحبان املاك که در موقع مقرر حاضر نبوده‌اند مطابق مقررات ماده ۲۰قانون ثبت‌املاك پذیرفته‌خواهد شد.

رئیس اداره ثبت کاشان - امامی

نمره اعلان۴۳۲

بقلم هال کاین -۱۳۸- ترجمه ر. نامور

چهار راه زندگی

زنی که بمن عطا نمودی

داستان ماری اونیه ل

کتاب پنجم ــ دوران مادری

فصل هفتاد ویکم

من از آنچه که بین ما بوقوع یافت بهیچوجه خویشتن را سرزنش‌وملامت ننمودم. فکر ملامت وسر زنش اونیز در خاطر من خطور ننمود. اوبسائقه حقوق آسمانی‌ولطف‌منزه‌وملکوتی‌خویش خودرا تسلیم من نمود همان گونه که هرزن در دنیا اگر بخواهد اتحاد وی با مردی مقدس وبری از آلایش و ازدواج او در پیشگاه خداوند مقبول ویسندیده باشد باید خویشتن راتسلیم‌شوهری کند که وی را قلبا دوست می‌دارد و حقیقتا بوی عشق میورزد

ولی برای‌چه آن‌طور که امروز من متوجه شده ام آن موقع متوجه نبودم که قانون ظالمانه و در عین حال پرازجلال و عظمت طبیعت زن را تنها محکوم بتحمل بار مسئولیت نموده‌وتنها این‌موجود لطیف بایدهدف تیرانتقام واقع شود.

اکنون دیگر وقت گذشته وگرچه بارها آن محبوبه پاك وبی گناه من بمن تذکر داد که عاقبت امر بخیر گذشته وتحمل رنج و مشقت در دنیا بمنزله نمك حیات بشری است که روح او را در پیشگاه خداوند پاك و منزه مینماید ولی چون می بینم در مدت غیبت طولانیش دچارچه زحمات و مشکلات گردید و باچه‌مصائب وتیره روزی‌ها سرو کار پیدا کرد میفهمم که هیچگاه من قابل‌عفوو بخشایش نیستم. هیچ . هیچ . هیچ

م . ك

پایان یادداشت مارتین کنراد

فصل هفتاد و دوم

هنوز من مشغول پوشیدن لباس بودم که زنك شام‌بصدا در آمد و چون چند دقیقه بعد بسالون نهار خوری رفتم از وضعیت میز فهمیدم‌هیچ‌کس در انتظار من نبوده و نخواسته‌است منتظر بماند

تمام میزبانان بدور میز گرد آمده بودند . شوهرم در منتها الیه میز و الما (شاید برای خواننده باور نکردنی باشد) بجای خانم میزبان قرار داشتند.

با استحاله ای که در وجود من رخ داده بود مشاهده این حالت برایم غیر قابل تحمل بود و در عین این که مهمانان تعارف سرد و خشکی با من نمودند خانم لیر مادر الما فریاد کرد. «طفلك عزیزم بیا اینجا پیش من بنشین و بگو ببینم در غیبت ما بتو چه گذشت » ولی من اعتنائی بتعارف وی‌ننموده شجاعانه جلو رفته دست بروی دسته صندلی گذاشته گفتم « خانم اجازه بدهید»

الما بکلی متحیر ماند ولی پس از لحظه ای خواه‌وناخواه بلند شده بروی صندلی که مادرش بمن تعارف نموده بود نشست و بهبودی حال مرا بمن تبریك گفت

شوهرم و سایر مهمانان این حادثه غیر منتظره‌و ناگوار را با نهایت تعجب تلقی نمودند ولی بنظرم چنین رسید که‌شوهرم تصور نموده است پدرم مرا تحریك و وادار باین طرز رفتار نموده است

ولی الما بسائقه غریزه جنسیت فکرش منحصرا متوجه‌مارتین بود و تقریبا بلافاصله شروع بصحبت در باره وی نموده گفت

عزیزم : از این قرار دوست تو حرکت کرده‌است . نوکر ها همه فریفته او شده اند . جایش در این جا خیلی خالی است راستی خیلی بد شد . امید وارم که سلام ما را بایشان‌ابلاغ داشته و عذر غیبت‌ما را از ایشان خواسته اید

تصور می کنم در آن‌لحظه شیطان در بدنم حلول‌نمودزیرا نگاهی بوی انداخته جواب دادم

البته راجع بشما با او حرفی نزدم وعذری نخواستم

محبوب عزیزم برای چه عذر ما را نخواستید

برای این که در جزیره‌ما مثلی مشهور است که می گویند خر مهره زیبنده گردن خر است .

در اثر استماع این حرف صدای قهقهه خنده الما بلند شد و پس از آن عنان مذاکرات بسوی مسافرت وتفریح‌دریائی معطوف گردید

از سیاق مذاکرات آن چنین مستفاد گردید که الما چون موفق شده بود که با مجلس نمایش خود بمنفعت خیریه کاتولیك اسقف را طرفدار خویش نماید درصدد جلب‌توجه هیئت اشرافی جزیره برآمده بهمین نیت مجلس رقصی در کشتی ترتیب داده بود .

من در پیچ و خم افکار متشتت خود راجع باین وضعیت ناهنجار در مانده و در کیفیت این قضایا تامل مینمودم که شوخی واطیفه کوتی حضار شروع شد و الما در وسط این شوخیها روی بمن کرده گفت :

« ماری عزیزم تصدیق کن که‌خرمهره‌های‌زیبنده خوش مزه ترین مردم روی زمین میباشند »

جواب داد « ولی قطعا از میزبانی که بان‌ها می‌خندد خوش‌مزه تر نخواهندبود »

این جواب لطیفه ای نبود که برای خندانیدن حضار گفته شده باشد ومردها برای اینکه دست و پاچگی الما را پرده پوشی کنند روی سخن را برگردانده واز هر در داخل صحبت های معموله بین خود راجع باسب وسك تازی وشکار و این قبیل‌مطالب گردیدند .

بیشتر مذاکرات آن‌ها راجع بسك الما بود که مرده بود میگفتند این سك بیچاره در موقع حرکت کشتی‌تلف‌شده وهیچ کسی نمیداند علت مردن آن‌چه بوده است

چون سك در دریا مرده بود میبایستی همان‌جا مانده باشد ولی اینطور نبود . نجار کشتی حسب‌الدستور تابوتی ازچوب ماغون ساخته اسم‌وسن‌سك رابروی آن‌حك نموده وآنرا باخود گردانده بود بطوری که میگفتند آن را در اطاق الما گذاشته و قرار داده بودند که فردای امروز آنرا دردریا ببرند با احترامات وتجلیلات لازمه مدفون سازند و تمام میهمانان در عزای او لباس سیاه ببر کنند

استماع این موضوع که حاکی از منتهادرجه بی آبروئی‌و برای من باور نکردنی بود مرا فوق العاده مشوش نمود و بابیانی فصیح ولحنی قاطع روی بجمعیت نموده گفتم.

« جدا از شما درخواست می کنم که از اجرای این‌کار خودداری نمائید.»

الما سئوال کرد : « عزیزم : برایچه ؟ »

جواب دادم « زیرا که من میل ندارم و نمی توانم اجازه بدهم.»

در اثر این اعتراض‌غیر منتظره سکوتی مدهش در آنجا برقرار گردید وچون صحبت قطع شد با سامعه تیزی که داشتم این تیزی سامعه همیشه برایم تولید محنت و سختی نموده است) شنیدم الما آهسته زیراب‌میگوید

« زیر سرش بلند شده اینطور نیست ؟»

بالاخره دقایق بحران فرا رسید

بقیه از صفحه اول

راجع به زلزله مازندران

این روز ها افکار و اذهان عمومی متوجه وقایع اخیر زلزله مازندران میباشد ، بدیهی است این سانحهٔ بزرك و خشم طبیعت که منتهی بتلف شدن یکعدهٔ پانصد نفری از هموطنان ما گردیده است در هناك وهمه رامتالم ساخته واز مصیبتهای بزرگی است که متوجه مملکت ما گردیده و حقیقتاچیزی که عموم را متاثر نموده همان اتلاف نفوس است والا خسارات وارده بمردم آسیب دیده درّ اثر مساعی مخصوص دولت شاهنشاهی که باجدیت تمام مامورین مربوطه مشغول هستند و کمك ها ی نوع پرستانه برادران آنها مرتفع خواهدشد و زخم های مجروحین التیام خواهد یافت .

بنا بر همین توجه عمومی است که روز نامه اطلاعات سعی میکند وقایع مربوط بزلزله وخرابی وخسارات و اقداماتی که هر روز جریان دارد به استحضار خوانندگان محترم رسانیده و خاطر عموم را از نظر تامین آسایش و رفاهیت موقتی مردم مصیبت زده مطمئن سازد .

***

مطابق آخرین خبر واصله علاوه براستقرار پستهای صحی سه کمیسیون امداد همین چند روزه ازطرف حکومت مازندران و مامورین دولت انتخاب و با اعتباری که داده شده بنقاط زلزله دیده عزیمت نموده اند که هریك از قراء ویرانه را از لحاظ تخمین میزان خرابی وخسارات بازدیدوخانوادههای آسیب دیده را درحدود معینی کمك نموده و آنها راوادار بزندگی وکار نمایند

دهاتی که در معرض خرابی واقع شده تمام آذوقه ساکنین را زیر آوار داده است عادت سکنه آن حدود براین است که آذوقه خود را در پشت بام خانه های خود بین شیروانی وسقف اطاق جای میدهند خرابی خانه هاموجب ازبین رفتن تمام آذوقه مردم گردیده ویکی از اقدامات بزرگی که هیئتهای امدادیه سابق و کمسیونی که انتخاب وعزیمت نموده است برعهده دارند تامین آذوقه مردمان دهاتی است که بکلی ویرانه شده وآذوقه آنها از دست رفته است

بعضی دهات که بکلی ویرانه شده سکنهٔ مصیبت دیده آن قسمت را ترك کرده ودراراضی دیگر شروع به تهیه خانه‌های چوبی برای خود نموده اند ودرعین حال برای بیرون آوردن اثاثیه و یا آذوقه خود اززیرخاك وآوار گنکاش می نمایند .

در بعضی دهات که خانه ها ریزش کرده ویا سقف ها پائین آمده است مردم مشغول پوشانیدن اطاق های خود گردیده اند وروبهمرفته سعی میشود که خانه‌ها عموما از چوب ساخته شود که ازخطر زلزله تاحدی مصون باشد .

***

چیزی که بیشتر نگرانی مردم این منطقه را فراهم نموده بود تکان های تحت الارضی تا هفته گذشته بود که نگرانی و اضطراب زیادی در مردم تولید کرده بود و بحمدالله چندروز است ازوقوع زلزله های خفیف هم دیگر خبری نیست

لرزش های دائم زمین در دو هفته اخیر با صداهای عجیبی توام بوده است و بمحض وقوع زلزله صدای مهیبی در کوهستان‌های چهار دانگه ودودانگه پیچیده میشد سپس زمین بحرکت در می آمد .

در طی بازدیدهائی که هیئت های اعزامی در منطقه زلزله نموده‌اند بسیاری از درختها درجنگل دیده شده است که‌از ریشه جابجا شده وحرکت کرده است بعضی‌درختها ریشه کن وسرنگون گردیده‌چنانچه در کوهستان های جنگل بعضی لکه‌های سفید دیده میشود که جای خالی درختهائی است که دراثرزلزله کنده شده و ریخته است :

***

یکی از عجائب این زلزله که شدت آن‌را می رساند شکاف بزرگی است در کنار یك تپه‌ونزدیك شدن آن تپه به تپهٔ دیگر باین ترتیب که‌تکان شدید زمین در چورت چهاردانگه بقدری بوده که‌شکاف‌زمین دهانه‌بزرگی پیدا کرده ودرنتیجه یك تپه‌ازتپه‌جداشده وبه‌تپه‌دیگری نزدیك شده‌است

شکافهای زمین که مخصوصا در گسوت و علمدارده زیاددیده‌شده عموما شرقی وغربی است به استثنای چند تا که شمالی و جنوبی می باشد و از چهار و پنج سانتیمتر تا ۲۵ سانتیمتر عرض دارد بارندگی های زیاد این اواخر شکافها رابهم‌نزدیك و محو می سازد .

بعلاوه در یکی از نقاط کوهستانی‌دیده شده است که زمین چند سانتیمتر پست و بلند شده‌و معلوم می کند زلزله یك‌قسمت را قدری پائین برده وقسمت دیگربجای خود باقی مانده .

ریزش سنك های بزرك از کوه در خیلی از نقاط کوهستانی چهار دانگه دیده شده بقراری که مردم نقل می کنند هیچوقت چنین زمین لرزهٔ را بخاطر نداشته و شبی که این اتفاق افتاد بقدری تکان های زمین باصدای‌مهیبی که در کوه ها پیچیده بود شدید بوده که‌تمام‌ساکنین دهات حدود مزبوربا وحشت سراسیمه از خواب پریده و در حینی که فرار می کرده اند خرابی و فرو ریختن سقف به‌آنها مجال نداده عدهٔ زیر آوار مانده اند وروبهمرفته زلزله‌در محال‌بی رجه‌وبلوك کلیجان‌رستاق ودرهٔ‌رودتجن‌دودانگه‌و چهار دانگه روبهمرفته ۳۳ قریه‌راخراب کرده است که تمام‌این‌قراء ازطرف هیئت‌های‌صحی‌وامدادی‌معاینه‌وبازدید کردیده‌ومجروحین‌این‌منطقه که بالغ برششصدنفر بوده‌اند تحت‌معالجه قرار گرفته یانسمان شده اند ومجروحین سخت شش نفر بوده که بساری انتقال یافته در مریضخانه ساری خوابانیده شده اند .

***

اولین هیئتی که پس از وقوع زلزله به امداد آسیب دیدگان رسید عدهٔ بود که از طرف حکومت مازندران باطبیب ودوا وآذوقه عازم نقاط آسیب‌دیده کردید ودر تعقیب رایرت‌های هیئت مزبور راجع به اهمیت واقعه چادر و لوازم دیگر فرستاده شد و بلا فاصله میسیون اعزامی طهران مرکب از آقای سیاح معاون وزارت داخله و رئیس صحیه مملکتی و آقای دکتر سنك و عده طبیب به اتفاق حکمران مازندران عزیمت و خطوط منظم ار تباطیه را دائر نمودند و هیئت مزبور در طی گردش خود در نقاط کوهستانی زلزله مصیبت زدگان را دلداری داده مجروحین آنها را مداوا و خانوار های بی بضاعت را اعانت نموده و سالنین این حدود در برابر این همه اقدامات امدادی که برحسب اوامر مؤکدوسریع‌ملوکانه انجام‌یافته‌بتوجهات ومراحم‌مخصوصه ذات مقدس شاهانه امیدوار و سپاسگذار گردیده اند

***

هنوز میزان خرابی و خسارات وارده به دهات آسیب دیده تشخیص نگردیده زیرا تا کنون توجه مامورین و هیئتهای امدادی معطوف معالجه مجروحین و رسانیدن آذوقه و کمك های لازم‌بوده و بر حسب دستورصادره اینك مشغول رسیدگی‌کامل بموضوع خسارات وارده میباشند

بطوری که گفتیم هیئت‌اعزامی بمنطقه‌زلزله بیش‌از۳۳قریه را بازدید نموده عده تلفات و مجروحین وخانه های خراب را درضمن کمك طبی و آذوقه ای‌تعیین نموده اند که در شماره آتیه درج خواهدشد

سقوط هواپیما

اورلی ۱ - یك فروند هواپیمای نظامی که مشغول نمایش و معلق زدن بود بزمین افتاده‌خورد شد فقط یك خلبان خود را با چتر نجات از هواپیما بیرون انداخته و صحیح وسالم بزمین رسید.

یك افسر خلبان احتیاط موسوم به «سرژ» مقتول گردید «سرژ» در ظرف چندین سال‌پرواز های زیادی در خطوط پاریس و بمراك و ورشو نمود » بود و یکی از بهترین خلبان های امروزه بشمار میرفت.

در کمسیون‌مالیه مجلس‌سنا

توضیحات وزرای هوا پیمائی و بحریه و جنك

پاریس۱ - کمسیون مالیه مجلس سنااظهارات وزیر مالیه را راجع باتخاذ تدابیر لازم برای‌تعادل بودجه ۱۹۳٦ اصغا نمود وزرای هوا پیمائی وجنك و بحریه بکمسیونهای فرعی کنترول و تفتیش و دفاع ملی توضیحات‌لازم را راجع بجزئیات‌اعتباراتی که حتما برای‌دفاع ملی لازم میدانند داده‌اند

بنش باطریش میرود

وین ۱ - روزنامه « رایش پست اعلام می نماید که « بنش » برای پیشرفت مذاکرات‌اقتصادی بین اطریش وچکوسلواکی در آینده نزدیکی بوینه خواهد آمد .

شمارهٔ ۲۲
ژورنال دوطهران

فردا صبح منتشر می‌شود ودر دست روزنامه فروشان و کتابخانه های تهران خیابان لاله‌زار - بروخیم خیابان فردوسی - ابن سینا خیابان شاه - کارل‌هرتل میدان مخبرالدوله - کیف‌هاوزر خیابان صنیم‌الدوله وژورژ خیابان سعدی و در خود اداره روزنامه چهار راه وزارت‌جنك عمارت‌انتخابیه بفروش می‌رسد : **دفتر ژورنال‌دوطهران**

مظنه شمش نقره

لندن ۱ - شمش نقره در معاملات نقد از قرار هر اونس ۱٦ر۱۱ر۳٤ در مقابل ۱٦ر۱ر۳٤ میباشد و در معاملات دو ماهه ۸ر۷ر۳٤ در مقابل ۱٦ر۳ر۳٤ می باشد نقره خالص در معاملات نقد ۱٦ر۷ر۳۷ در مقابل ٤ر۳ر۳٦ گردیده است.

جشن انقلاب مه

لندن ۱ - در پایتخت های مختلف اروپا چون‌تهیه «روز مه »دیده اندیلیس‌هم اقدامات احتیاطی مفصلی برای جلو گیری از اغتشاشات کمونیست ها بعمل آورده است در مسکو هزار فروند از هواپیماهای تازه ساخت فراز میدان سرخ پروازخواهند کرد در پاریس مجامع اتحادیه های صنفی سوسیالیست قدغن شده است.

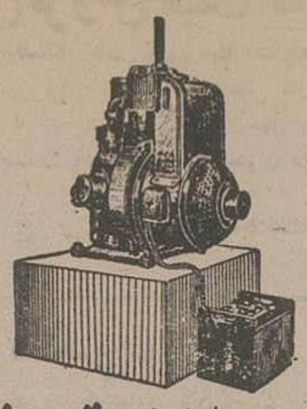

SIEMENS

دینامو ها ولوازم برق ساخت کارخانه زیمنس در دنیا مقام رب النوعی را در استحکام ودوام وشیکی وظرافت وارزانی کسب نموده است

نمایندهٔ انحصاری درایران

تجارتخانه برادران شاهرخ

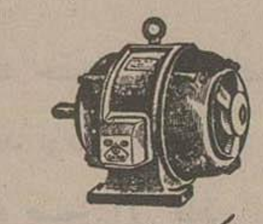

طهران - خیابان ناصریه تلفن ۲۲٦۵

فروش جزئی در کلیه مغازه های مهم ومراکز برق

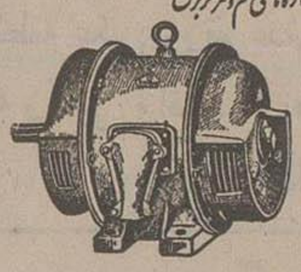

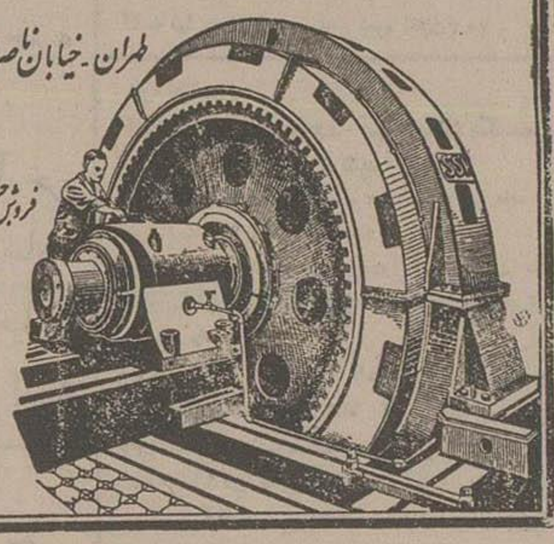

نمره اعلان ۱۳۱

اعلان مزایده
ازطرف بلدیه طهران

عمارت نمره (٤) ده دستگاه بلدی برای مدت یکسال بمزایده اجاره داده میشود و حداقل اجاره ماهیانه ۳۵۰ ریال است طالبین پیشنهاد خود را در پاکت سربسته لاك و مهر شده (باقیدجمله راجع به مزایده اجاره عمارت نمره (٤) درروی پاکت) تاتاریخ ۱۸ر۲ر۱٤ باداره کابینه‌بلدیه تسلیم‌نمایند

پیشنهاد دهنده باید مبلغ سیصد و پنجاه ریال بعنوان ودیعه بصندوق دایره وصول عواید بپردازد که در صورت اصابت مزایده بنام پیشنهاد دهنده و امتناع مشار الیه از قطع معامله مبلغ ودیعه بنفع بلدیه ضبط شود پیشنهاد ها روز ۲۰ر۲ر۱٤ ساعت (۹) صبح در دایره وصول عواید مفتوح و حضور پیشنهاد دهندگان آزاد و بلدیه در رد و قبول پیشنهاد ها مختار است **بلدیه طهران**

نمره ۲۰۱۳ — نمره اعلان ٤۳۸

نمره ۲۹٤۰

اعلان تحدید حدود یکقسمت از املاك واقعه درقصبه ایوانکی

سنك نمره ۱٦٤ جزء بهنام‌سوخته لوك‌ورامین درتعقیب اعلان‌نمره بموجب‌ماده ۱٤ قانون ثبت املاك تحدید حدود نمرات ذیل

۱۲۰٦ - آقای حاج آقا حسین سعیدی ۱قطعه زمین درملك‌زینل باحقابه معمولی ازرودخانه ایوانکی

۱۲۰۷ - آقای امیرخان شبیری ٤دانك مشاع ۱قطعه زمین درملك زینل

۱۲۰۸ - آقای امیر خان شبیری ٤ دانك مشاع بانضمام‌ثمن‌اعیانی۲دانك‌دیگراز٦دانك‌یکباب کاروانسرا

۱۲۱۱ - آقای امیر خان شبیری ۳ دانك مشاع یکقطعه زمین مزروعی درملك‌زینل باحقابه معمولی رودخانه ایوانکی

۱۲۱۲ - مخدره زینب‌خانم بختیاری ۱۵سهم مشاع از۳۰۰سهم ۱قطعه زمین مزروعی باحقابه معمولی رودخانه ایوانکی

۱۲۱۳ - مشهدی میرزاآقا زارع ۱قطعه زمین در ملك زینل باحقابه‌معمولی ازرودخانه ایوانکی

۱۲۱٤و۱۲۱٦ - آقای امیرخان شبیری ٤سهم مشاع از ۸سهم ۲قطعه‌زمین درملك‌زینل باحقابه معمولی از رودخانه ایوانکی

۱۲۲۰ - آقا میرزا حسینعلی اسمعیلی٦۵سهم‌مشاع و آقا میرزا محسنخان علی آبادی ۷۵سهم مشاع از۴۰۰ سهم۱قطعه‌زمین مشهوربگنجه باحقابه معمولی ازرودخانه ایوانکی

۱۲۲۸ - مخدره صفیه‌خانم صبیه حاجی‌محمداسمعیل یکدانك‌ونیم مشاع ۱قطعه زمین کچه باحقابه معمولی ازرودخانه ایوانکی

۱۲٤۰ - مخدره بالاخانم صدیقی ۱قطعه‌زمین کچه باحقابه‌معمولی ازرودخانه ایوانکی

۱۲٤۱ - مخدره صفیه خانم صبیه حاج‌محمداسمعیل یکدانك‌ونیم مشاع ۱قطعه‌زمین کچه باحقابه معمولی‌از رودخانه ایوانکی

۱۲٤۵ - مخدره صفیه‌خانم صبیه حاج محمد اسمعیل یکدانك‌ونیم مشاع ۱قطعه زمین سردره‌باحقابه‌معمولی ازرودخانه ایوانکی

در روز شنبه ۲٤ خرداد ماه ۱۳۱٤
مطابق ۱۳ ماه ربیع الاول ۱۳۵٤
درساعت ٤قبل ازظهربترتیب نمره‌در محل شروع و بعمل خواهد آمد

لذا بموجب ماده ۱٤ قانون ثبت عمومی‌املاك‌مالکین و مجاورین نمرات فوق الذکر بوسیله این اعلان احضار میشوند که در روز و ساعت مذکور فوق در محل حضور بهم رسانند و چنان چه هر یك از صاحبان املاك یا نماینده قانونی آن ها در موقع تحدید حدود حاضر نباشند مطابق ماده ۱۵ قانون مزبورملك آن‌ها باحدود اظهارشده ازطرف مجاورین تحدیدخواهدشد واعتراضات مجاورین‌وصاحبان املاك غائب‌مطابق‌مقررات ماده ۲۰قانون‌مزبوربذیرفته‌خواهد

رئیس ثبت اسناد واملاك ورامین وخوار وابوالکی
سید رضا عدل

نمره اعلان ٤۳۱

آگهـــــــش

برای آسایش گسارندگان یا مصرف کنندگان بنزین تلمبه های بسیاری در شهر و شمیران و کرج وشاهزاده عبدالعظیم برپا شده و بهترین بنزین پاك و بی آلایش که بنزین پارس باشد به بهای کمتری در دسترس همه گذاشته شده است

بهای بنزین که از تلمبه می گیرید ارزان تر از حلبی است

بی الایشی وپاکی آن را در شیشه بچشم خود می بینید

بهای ان در کنار تلمبه برای اگاهی شما نوشته شده است

شرکت تضامنی ساقه

نمره اعلان ۹۱

اتومبیل سواری ناش مدل ۱۹۳۵

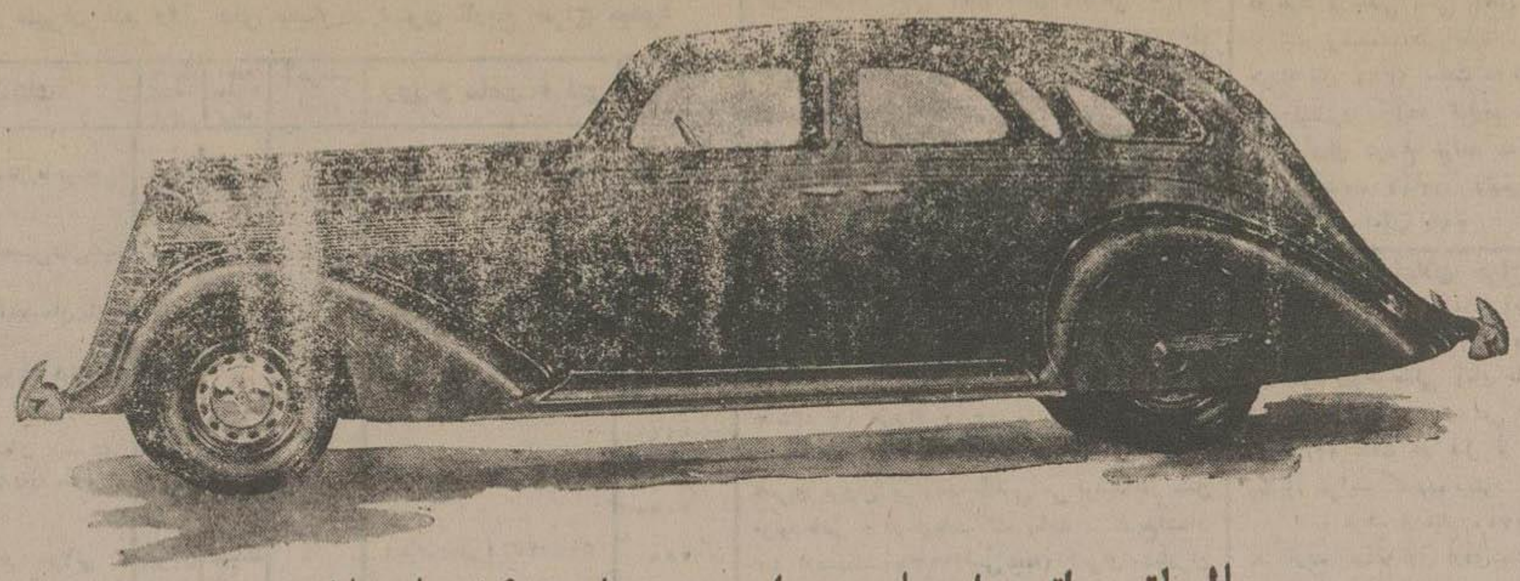

عالی‌ترین اتومبیل های سواری در تاریخ کارخانه ناش

ناش جدید مارك (اروفورم) مدل ۱۹۳۵ کاملترین ترقی را در آخرین سیستم اتومبیل سواری جدید ظاهر ساخته و گوی موفقیت را ربوده است از صفات ممتازه ومزایای مخصوصه اتومبیل سواری ناش شکل زیبای بدستهٔ فولادی یك پارچه آن میباشد همینطور شمع های دو برقه (و موتور باسوپاپ بالای سیلیندر) خیلی پر قوت و فنرهای آن یك میزان محکم و ترمزهای روغنی قوی و وزن یك اندازه آن در سمت جلو و عقب حائز تمام جهات ممتازه میباشد :

بالاخره اتومبیل سواری **ناش** از حیث طرح و شکل و موتور کامل و ساختمان خوب بادوام آن همیشه معروف بوده مخصوصا مدل ۱۹۳۵ آن ازاین حیث بحدا کمل رسیده است : قبل ازخریداری ماشین برای خودتان اتومبیل سواری **ناش** را ملاحظه و مقایسه نموده بعدا خریداری نمائید .

نمره اعلان ۴۱۴

نماینده انحصاری در ایران — طهران خیابان چراغ برق — **تجارتخانه برادران وارژابریان**

لافایت مدل ۱۹۳۵

ساخت کارخانه ناش میباشد

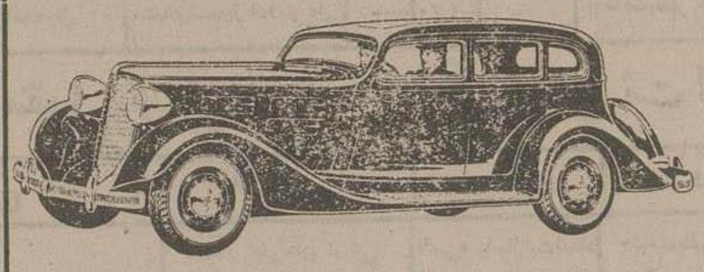

اتومبیل های لافایت عالمیان را ازلحاظ سهولت در راندن متحیر نموده وازحیث راحتی حائزشهرت واهمیت است بابستی ماشینهای لافایت سیستم ۱۹۳۵را ملاحظه وسوارشوید این ماشین بزرك وسیم جادار درعین حال باصرفه است این اتومبیل از فولاد یك پارچه ساخته شده و قوت ۸۰ اسبرا دارا بوده وحائز جمیع مشخصات و مزایای اتومبیل های کران قیمتی است که دربازار میباشد .

کمپانی ناش که سابقه طولانی درصناعت اتومبیل سازی دارد اتومبیل لافایت راکه مخصوصا دوام آن زیاد وماشین بزرك و ارزان قیمت وباصرفه است تهیه نموده:

دراولین فرصت مراجعه وتماشا نمائید

نمره اعلان ۳۳۵

نماینده انحصاری در ایران — طهران خیابان چراغ برق — **تجارتخانه برادران وارژابریان**

رزین های فیسك

رزین های فیسك از کائوچوك ممتاز و مواد عالی انتخاب و تهیه شده است : **رزین های فیسك** در تمام عالم معروف بدوام وصرفه جوئی میباشد : **رزین های فیسك** در آب و هوای مختلف و سرد و گرمهای شدید تحمل وزیر بار های سنگین درتمام جاده های ایران استقامت نموده‌است

اگر یکدست رزین فیسك خریداری و امتحان فرمائید صدق این مدعا بهتر ثابت خواهد شد لذا رزین های روئی و لاستیك های توئی فیسك خریده تجربه نمائید

نماینده انحصاری درایران — طهران خیابان چراغ برق — **تجارتخانه برادران وارژابریان**

نمره اعلان ۴۱۵

از یکساعت ماشین کره سازی لیستر تیپ ۱۵ ب ب

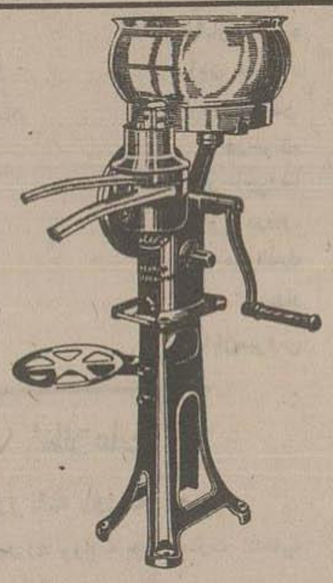

کره‌ششصدوپانزده لیتر (دوخروار پنج من)شیرراميكيرد

اغلب از مشتریان ماشین کره سازی لیستر در اطراف طهران و ولایات بایك ماشین تیپ فوق الذکر ساعتی چهار تومان کسری‌اجرت دریافت می نمایند مؤسسات میرسپ‌اول خیابان سپه‌در معامله تسهیلات‌میدهد

نمره اعلان ۳۵۷

شرکت رنك

اگر میخواهیدهمیشه دارای اتومبیل شیك و درشکه‌نو باشید اگر می خواهید همیشه دارای عمارات عالی ومبلهای براق باشید

فقط بشرکت رنك مراجعه نمائید تابا تادیه کمترین‌وجهی آرزوی‌شما را انجام و نیزدستورات لازمه را جهت رنك‌نمودن تعلیم میدهد

SIGMARINE

و بهترین نقاش‌ها را معرفی مینماید

صدی بیست از اجناس خود را از قیمت سابق تخفیف داده است

ناصریه شرکت رنك تلفن ۴۷۹

نمره اعلان ۲۴۰ — ۵-۴

دکتر آرمن پطرسیان

مونیتورکلنیك امراض تناسلی اونیورسیته پاریس- طبیب مریضخانه امراض تناسلی‌اونیورسیته مسکو - متخصص در امراض تناسلی سفلیس - سوزاك و عوارض آن و ضعف قوه باه - معالجه توسط الکترو ترابی ودیاتر می واشعه مختلفه الکتریکی - امراض مختلفه تناسلی زنانه بر طبق علوم جدید معالجه می‌شود - ساعت پذیرائی از ۸ الی ۱۲ ظهر واز ۵ الی۸ بعداز ظهر

آدرس - خیابان علاء الدوله کوچه بختیاری ها

تلفن ۲۰۱۶ اطلاعات مجانی - نمره ثبت اداره صحیه وخیریه ومعاونت عمومی ۲۵۴۶

نمره اعلان ۲۸۴۵

دکتر بزه

طبیب مخصوص امراض اطفال وخردسالان

اسپستان سابق کلنیك‌های اطفال در اونیورسیته های شهر برسلود لوتینگن و بعد از ده سال‌عمل در آلمان مطب خود را در طهران دائر کرده‌است

آدرس . خیابان امیر منظم جنب مریضخانهٔ شوروی - نزدیك چهار راه یوسف آباد -نادری

اوقات پذیرائی - از ۱۰ الی ۱۲ و از ۴ الی ۶

نمره اعلان ۱۳۵ — ۱۰-۷

مطب دکتر یحیی خان پویا

متخصص در مرض جلدی و تناسلی

کما فی‌السابق **در کوچه قاپوچی‌باشی**

از ساعت ۴ الی ۸ بعد ازظهر دایر است

اعلان ۲۲۲۵

مرکز عالیترین گیوه کرمانشاهی

از مدلهای جدید زنانه مردانه بچه‌گانه جزئی و کلی بقیمت‌تجارتی بفروش می‌رسد مغازه امتعه‌وطن لاله‌زار جنب کافه لاله‌زار نمره اعلان ۲۵۲

گیاهی

به‌اربابان فلاحین وزارعین وبه آقایان اهل ذوق و سلیقه تذکر میدهد که‌با سوابق ممتد پنجاه ساله سلف خوددر انواع و اقسام تخم گلهای ایرانی و فرنگی وهر نوع تخم سبزی آلات وتخم اشجار که‌جمع‌آوری‌نموده و در مورد معامله رضایت مشتریان محترم‌را فراهم‌نموده چنانچه مؤسسات محترم فلاحتی هم معاملات بااین مؤسسه‌را ادامه داده‌اند اخیرا در تکمیل بذور بیش از پیش جدیت نموده که‌از حیث پاکیزه بودن هرقسم تخمه‌جات مورد لطف مشتریان محترم واقع شوم . سفارشات و درخواستهای ارباب رجوع ولایات را نیز در اسرع وقت ارسال خواهم داشت آدرس بازار بزازها کوچه مسجد سید عزیزالله درب کوچك مسجد درب بزرك مسجد سید عزیزالله متعاق باین تجارت خانه نمی باشد

نمره اعلان ۳۸۹ — ۹-۱۰ تجارتخانه آقاسیدرضا

نمره ۲۹۳۹

اعلان تحدید حدود ثبت املاك یکقسمت از املاك واقع درقصبه ایوانکی سنك نمره ۱۶۴ جزء بهنام سوخته بلوك ورا ین

در تعقیب‌اعلان نمره بموجب ماده ۱۴ قانون ثبت املاك تحدید حدود نمرات‌ذیل

۱۱۸۴ آقای کاظم خان و لیلی بکسهم و مخدره بی‌بی خانم و کیلی و سکینه خانم مشیری باسویه۴ سهم مشاع از ۵ سهم بکقطعه زمین در ملك زینل با حقابه معمولی از رودخانه ایوانکی

۱۱۸۴ر۱ - آقای کربلائی محمد صادق یکقطعه زمین در ملك زینل با حقابه معمولی از رود خانه ایوانکی .

۱۱۸۵ - مخدره مشهدیه بلقیس خانم سعدی دوسهم و آقای محسن خان علی آبادی ۴ سهم و نیم‌مشاع از ۲۰ سهم یکقطعه زمین مزروعی در ملك زینل با حقابه معمولی ازرود خانه ایوانکی

۱۱۸۸ مخدرتان رقیه خانم قاسمی۵۴ سهم ومشهدیه بلقیس خانم سعیدی ۸۵ سهم مشاع از ۲۰۰ سهم یکقطعه زمین مزروعی در ملك زینل باحقابه معمولی از رودخانه ایوانکی

۱۱۹۰ - مشهدیه بلقیس خانم سعیدی یکقطعه زمین ملك زینل

۱۱۹۲ - آقای حاج آقا جان و مخدره آسیه‌خانم قاسمی‌بالسویه یکقطعه زمین درملك زینل باحقابه‌معمولی از رودخانه ایوانکی

۱۱۹۴ - مشهدی ذبیح الله خان و مخدره مشهدیه بلقیس خانم سعیدی بالسویه۱۴۰ سهم مشاع از۴۵۰ یکقطعه زمین مزروعی درملك زینل باحقابه معمولی از رودخانه ایوانکی.

۱۱۹۵- آقا مشهدی میرزا آقا زارع ۳ دانك‌مشاع یك قطعه زمین در ملك زینل با حقابه از رود خانه ایوانکی

۱۱۹۸ - آقای امیر خان شهیری ۴ دانك مشاع‌یك قطعه زمین درملك زینل

۱۲۰۲ - آقای حاج آقا جان و آسیه خانم قاسمی بالسویه یکقطعه زمین درملك زینل باحقابه معمولی از رودخانه ایوانکی

در روز ۳ شنبه ۲۰ خرداد ماه ۱۳۱۴

مطابق نهم ربیع‌الاول **ماه ۱۳۵۴**

چهار ساعت قبل از ظهر بترتیب نمره شروع می شود

لذا بموجب ماده ۱۴ قانون ثبت املاك صاحبان املاك ومجاورین نمرات فوق‌الذکر بوسیله این‌اعلان احضار می‌شوند که درروز وساعت مذکور فوق‌در محل حضور بهمرسانند وچنانچه هریك از صاحبان املاك یا نماینده قانونی آنها در موقع تحدید حدود حاضر نباشندمطابق ماده ۱۵ قانون مزبور ملك آنها با حدود اظهار شده ازطرف مجاورین تحدیدخواهد شد و اعتراضات مجاورین وصاحبان املاك که درموقع مقرر حاضر نبوده اند مطابق مقررات ماده۲۰قانون ثبت املاك پذیرفته خواهد شد بتاریخ ۱۴ر۲ر۸

رئیس ثبت اسناد واملاك ورامین‌وخوارواوانکی

نمره اعلان ۴۰۶ — **سید رضا - عدل**

اعلانات حراج اموال غیر منقول و منقول

املاك و اموال ذیل در شعبه سوم اجرای اداره ثبت ایالتی طهران در روز های معینه در ستون تاریخ حراج میشود

نمره پلاك	نوع ملك	محل ملك	املاك	به ثبت رسیده یا خیر	اجاره ماهیانه بریال	آخر مدت اجاره	روز و ساعت حراج	مبلغ شروع حراج بریال
۳۱۳۴ الی ۳۱۳۷	دو دانك مشاع از یکدستگاه عمارت با انضمام ۲ دانك ۳ باب دکاکین متصله	ناحیه ۵ خیابان گمرك	آقای سیدعلی ماهونچی	جریان	-	-	۳ ساعت بظهر ۱۴ر۲ر۱۴	۱۵۱۷۰
۳۴۵۹ و ۳۴۶۹	یکدانك ونیم مشاع از ۲ باب دکان که یکی دودهنه و دیگری دارای سه دهنه	ناحیه ۷ مقابل بازارچه نایب السلطنه	میرزا عبدالحسین شالی امینی	جریان	-	-	۳ ساعت بعد از ظهر ۱۴ر۱ر۱۴	۴۴۰۰
۳۰۲۶-۳	دانك مشاع از ۶ دانك عمارت	ناحیه ۵ خیابان گمرك	آقای عباسعلیخان مقدم	جریان	-	-	۳ ساعت بعد از ظهر ۱۷ر۲ر۱۴	۱۱۱۶۴
۶۴۵ الی ۶۴۸ و ۶۴۶	شش دانك هر یك از ۴ باب دکان و یکباب عمارت	ناحیه ۱۰ خیابان حاج عبدالمحمود	خانم اغا ملقبه باشرف السادات	رسیده	-	-	۳ ساعت بظهر ۱۷ر۲ر۱۴	۲۹۳۰۹
۶۷۱۴ الی ۶۷۱۷	یکقطعه زمین بیاض غیر محصور بمساحت ۲۳۶۰۰ ذرع	از اراضی مقابل امامیه	مسعود خان محمودی مشاورالملك و مهدیخان صغیر	جریان	-	-	۲ ساعت ظهر ۱۷ر۲ر۱۴	۹۴۴۰
۳ر۴۰۸۱	نیم دانك مشاع از ۶ دانك خانه	ناحیه ۲ پشت مسجد سپهسالار						۲۵۵۸
۳۹۵۶-۵۲۵	گز زمین از ۱۱۷۰۹ گز زمین	قرب انستیتو پاستور ناحیه ۳	میرزا تقی بقولانی	جریان	نمیباشد	-	۲ ساعت بظهر ۲۱ر۲ر۱۴	۵۸۸۰
۱۶۲۲	۵ دانك از ۶ دانك خانه	ناحیه ۷ کوچه آقاسیدمحسن	آقا سید محسن توجه	جریان	-	۱۰۰	۳ ساعت بعد از ظهر ۲۱ر۲ر۱۴	۵۸۹۰
۱۴۵	۳ دانك از ۶ دانك خانه	ناحیه ۱۰ خیابان قزوین	علیمحمدخان محب ارنگه	نرسیده	-	-	۳ ساعت بظهر ۲۱ر۲ر۱۴	۴۵۰۰
۳۰۲۶	سه دانك از ۶ دانك یکباب عمارت	جهت شمالی خیابان گمرك ناحیه ۵	عباسقلیخان وعزیزالله مقدم	جریان	-	-	۳ ساعت بظهر ۲۵ر۲ر۱۴	۱۲۷۲۵
نیم دانك	مشاع از ۶ دانك قریه زواره بر	ورامین باوك بهنام عرب	سیدجلال لاریجانی	نرسیده	نمیباشد	-	۳ ساعت بعد از ظهر ۲۷ر۲ر۱۴	۹۱۲۰
۶۵۶۳	۶ دانك یکباب حیاط	ناحیه ۲ خارج دروازه شمیران	مرحوم نامدار خان	جریان	-	-	۳ ساعت قبل از ظهر ۲۷ر۲ر۱۴	۱۶۳۸
۴۸۸ الی ۴۹۱	شش دانك یکباب حیاط با انضمام سه باب دکان متصل بهم	طهران ناحیه ۱۰ غرب	مشهدی اصغر علاف	رسیده	۱۳۰	-	۲ ساعت قبل از ظهر ۲۷ر۲ر۱۴	۸۸۹۸
۱۳۱۸	شش دانك یکباب عمارت	ناحیه ۵ قرب چهارراه حاج رضا	موسی خان دبن محمد آذری	جریان	۷۰	-	۲ ساعت بظهر ۳۰ر۲ر۱۴	۴۹۲۰
۵۴۱	چهار دانك مشاع از یکباب خانه	« ۷ پشت باغ محمدطاهرخان	استاد محمد با قرغفوریان	رسیده	۱۰۰	-	۳ ساعت بظهر ۳۰ر۲ر۱۴	۸۴۳۰
۳۵۶۷ و ۳۵۶۸	۴ دانك از باغ و عمارت با انضمام ۱ سهم و نیم از ۱۶۸ سهم قنات دو کیان	ناحیه ۱۱ تجریش	خانم زینت الحاجیه	جریان	۶ دانك ۲۰۰۰	-	۳ ساعت بظهر ۳ خرداد ۱۴	۳۰۰۳۷
۲۴۸۶	یکدانك از ۶ دانك حمام	ناحیه ۹ قرب کوچه حاج فخرالملك	سیدمحمدعلی اعتماد کاشانی	جریان	-	-	۳ ساعت بعد از ظهر ۳ر۳ر۱۴	۱۹۲۰
۳۱۹۰	مساحت ۸۶۵۲ گز و ۷ گره مربع زمین	اراضی باغ جمشیدآباد	خانم زهرا خانم تر کمان	رسیده	نمیباشد	-	۳ ساعت بعد از ظهر ۶ر۳ر۱۴	۱۰۳۸۲
۵۹۸ و ۳۹	یکباب خانه و یکباب دکان با انضمام ۳ دانك از یکباب خانه پلاك نمره ۵۹۷	ناحیه ده خیابان حاج عبدالمحمود	جعفرخان طاهباز	جریان رسیده	-	-	۲ ساعت بظهر ۶ر۳ر۱۴	۱۴۸۵۹
۲۹۰۹	سه دانك از ۶ دانك ۱ باب خانه	ناحیه ۲ خیابان ولی آباد	علیرضاخان رفیعی آشتیانی	جریان	۱۵۰	-	۳ ساعت بظهر ۶ر۳ر۱۴	۲۷۰۴۵
۹۶۱-۹	سهم از ۱۷ سهم از ۹ طاق دکان جلوئی	بازار صحافها سبزه میدان	حسینخان شکوه الممالك	نرسیده	-	-	۲ ساعت بظهر ۱۰ر۳ر۱۴	۱۷۵۰۴
۳۰۵۷-۴	دانك از ۶ دانك خانه با سر پوشیده	ناحیه ۷ سراب منکل	مشهدی اسمعیل درویش علی	رسیده	۱۲۰	-	۳ ساعت بظهر ۱۰ر۳ر۱۴	۱۵۶۳۳

اعلانات حراج اموال منقول از طرف شعبه سوم اجرای ثبت ایالتی

نمره حساب	اموال موضوع حراج	مالك	محل حراج	روز وساعت حراج	مبلغ شروع حراج بریال
-	بکدستگاه پیانو کارخانه پایل	حیدر علیخان اربابی	ناصریه پاساژ ثبت اسناد	۲ ساعت بظهر ۳۰ر۲ر۱۴	۳۲۰۰
-	یکدستگاه اتومبیل جمس سه تون باری نمره ۵۱۶ نظمیه قزوین	آقای یوسف فرج زاده	درکاراژ وفائی	۳ ساعت بظهر ۱۰ خرداد ۱۴	۲۴۰۰

رئیس شعبه ۳ اجرای ثبت ایالتی - **رضا خوانساری**

نمره ۹۹۰-۲ر۲۰۸ **اعلان حراج** نمره حساب ۲۹

تمامی و همگی نیم طناب باغ از ۶ دانك ۵ چارك باغکروم ملکا و اعیانا واقعه در قریه کایسا باوك بکشتلو ملکی آقای خلیل لانکاهی که بثبت نرسیده در روز ۲۱ خرداد ماه ۱۳۱۴ ساعت ۲ قبل از ظهر در شعبه اجراء ثبت رضائیه بمزایده گذارده می شود پس از وضع ۲ عشر حراج از مبلغ ۱۲۰۰ ریال شروع خواهدشد - تاریخ انتشار ۱۵ اردیبهشت ماه ۱۳۱۴ کفیل اداره ثبت ایالت غربی آذربایجان

نمره اعلان ۴۳۰ ۸-۱ عبدالعلی علائی

نمره ۳۴۶۲ **اعلان حراج** ۳۱ر۱ر۱۳۱۴

۱ بسته زری که از طرف این شعبه توقیف گردیده است طبق مقررات مواد ۶۰ و ۶۱ و ۶۲ و ۶۳ و ۶۴ نظامنامه اجراء بطور حراج در روز ۲ شنبه ۱۲ خرداد ۱۳۱۴ ساعت ۵ بعد از ظهر در محل حراج جلوی اداره ثبت اسناد کل خیابان ناصریه بفروش می رسد طالبین می توانند در محل مزبور حاضر و در خرید شرکت نمایند - تاریخ انتشار ۱۲ اردیبهشت ۱۳۱۴ رئیس شعبه ۱ اجرای ثبت طهران

نمره اعلان ۴۲۹ اردلان

نمره ۱۹۶۹ **اعلان حراج** کلاسمان ۱۰۵

۳۱ر۱ر۱۳۱۴ نمره حساب ۳۰۳۱

۳۵۰۰ عدد آجر سمنت که نمونه رویه الوان متعلق به میرزا محمد علی خان را طبق مقررات مواد نظامنامه اجراء مفاد اسناد رسمی لازم الاجرا بطریق مزایده فروخته می شود - طالبین می توانند برای روز ۲ شنبه ۱۲ خرداد ماه ۱۳۱۴ ساعت ۳ بعداز ظهر بمحل حراج عمومی مراجعه نموده و درخرید شرکت نمایند - تاریخ انتشار ۱۲ اردیبهشت ۱۳۱۴ رئیس شعبه ۲ اجراء ثبت ایالتی طهران

نمره اعلان ۴۲۸ موسی فرهاد معتمد

نمره ۸۴ **اعلان حراج** نمره حساب ۲۷۰

یك ثلث سهم آب وملك مشاع ارمدار ۱۲ سهم ابراهیمی پلاك نمره ۲۲۸ واقعه در نیشابور ناحیه دو باوك در بقاضی ملکی ورثه مرحوم محمد جعفر خان شجاع لشکر که به ثبت نرسیده و در اجاره نمیباشد در روز دهم خرداد ماه ۱۳۱۴ ساعت دو قبل از ظهر در اداره ثبت نیشابور بمزایده گذارده می شود و حراج از مبلغ چهار هزار ریال شروع خواهد شد تاریخ انتشار سی و یکم فروردین ماه ۱۳۱۴ رئیس ثبت نیشابور کبیری

نمره اعلان ۲۵۴ ۸-۴

نمره ۱۲۶۴ **اعلان حراج** نمره حساب ۳۷

تمامی وهمگی شش دانك یکباب خانه و باغچه پلاك نمره ۲۴۸۵ واقعه در محله هندو ناحیه ۴ خیابان جنب دروازه بالا وملکی آقای نوروز و بیوك آقا زنجانیه که بثبت نرسیده واجاره ماهیانه آن - ریال وانقضاء مدت اجاره درروز پانزدهم خرداد ماه ۱۳۱۴ ساعت دو قبل از ظهر درشعبه اجراء ثبت ایالت غربی بمزایده گذارده میشود پس از وضع دو عشر وحراج از مبلغ دو هزار وهشتصد وچهل ریال شروع خواهد شد تاریخ انتشار ششم اردی بهشت ماه ۱۳۱۴ کفیل اداره ثبت ایالت غربی آذربایجان عبدالعلی علائی

نمره اعلان ۳۱۸ ۸-۳

نمره ۹۷ **اعلان حراج** نمره حساب ۲۸۱

یك سیر ونیم مشاع آب وملك ارمدار ۱۶ فرح بخش پلاك نمره ۲۳۶ واقعه در نیشابور ناحیه دو بلوك دربقاضی ملکی آقای محمد اسمعیل بقال که به ثبت نرسیده و در اجاره نمیباشد در روز سیزدهم خرداد ماه ۱۳۱۴ ساعت دو قبل از ظهر در اداره ثبت نیشابور بمزایده گذارده میشود وحراج ازمبلغ ۹۹۰ ریال شروع خواهد شد تاریخ انتشار سوم اردی بهشت ماه ۱۳۱۴ رئیس ثبت نیشابور کبیری

نمره اعلان ۲۹۶ ۸-۳

نمره ۸۹ **اعلان حراج** نمره حساب ۲۹۹

۲۲ سیر نیم مشاع آب و ملك ار مدار ۱۲ سهم جغراتی پلاك نمره ۱۸۱ واقعه در نیشابور ناحیه ۱۲ باوك ریوند ملکی آقای غلامحسین ناظری که بثبت نرسیده و در اجاره نمی باشد در روز ۱۱ خرداد ماه ۱۳/۱۴ ساعت دو قبل از ظهر در اداره ثبت سمنان بمزایده گذارده می شود وحراج پس از وضع دو عشر از مبلغ ۱۶۰۰ ریال شروع خواهد شد تاریخ انتشار ششم اردیبهشت ماه ۱۳۱۴ رئیس ثبت سمنان ودامغان عباسعلی قبادی

نمره اعلان ۳۱۷ ۸-۳

نمره ۴۳۲۷ **اعلان حراج**

شش دانك یکباب دکان پلاك نمره ۲۲۰۰ واقعه در بروجرد محله دو دانگه ۲ گذر مسجد قلعه ملکی آقای کربلائی علی سلیمانی که بثبت رسیده و اجاره ماهیانه آن پنج ریال و انقضاءمدت اجاره اسفند ۱۳۱۳ میباشد در روز ۳۰ اردیبهشت ماه ۱۳۱۴ ساعت ۲ قبل ازظهر دردائره اجراء ثبت بروجرد بمزایده گذارده میشود وحراج ازمبلغ چهار صد ریال شروع خواهد شد تاریخ انتشار ۲۰ فروردین ماه ۱۳۱۴

ازطرف رئیس ثبت بروجرد ولرستان وثلاث حبیب الله کمالوند

نمره اعلان ۱۶۸ ۸-۸

نمره ۳۴۱۰ **اعلان حراج**

پلاك نمره (۱۲۱۲) دو سهم مشاع از کل شش سهم شش دانك یکباب خانه واقعه در سمنان محله اسفنجان ناحیه یك کوچه فقات ملکی آقای مشهدی عبدالحسین قناعتی که به ثبت رسیده است ومورد اجاره نیست در روز پانزدهم خرداد ماه ۱۳۱۴ دوساعت قبل از ظهر در اداره ثبت سمنان بمزایده گذارده می شود وحراج پس از وضع دو عشر از مبلغ ۱۶۰۰ ریال شروع خواهد شد تاریخ انتشار ششم اردیبهشت ماه ۱۳۱۴ رئیس ثبت سمنان ودامغان عباسعلی قبادی

نمره اعلان ۳۱۷ ۸-۳

نمره ۳۸۸ **اعلان حراج** نمره حساب ۶۰۱۴

پلاك نمره ۴۰-۵۵ یکدانك مشاع از شش دانك یکرشته قنات اختصاصی واقعه در قریه اتوج ناحیه چهار بلوك سامن ملکی آقای عزت الله خان رحمانی که به ثبت نرسیده در روز ۱۵ خرداد ماه ۱۳۱۴ ساعت دو قبل از ظهر در اداره ثبت ملایر بمزایده گذارده میشود وحراج از مبلغ دو هزار ریال شروع خواهدشد

تاریخ انتشار ۶ اردی بهشت ماه ۱۳۱۴

رئیس ثبت ملایر جواهری

نمره اعلان ۳۱۹ ۸-۳

نمره ۹۶۲۱۰ **اعلان حراج** ۱۲ اسفند ۳۱۳

الف-۱۵۴

مساحت ششصد وپنجاه گز مربع مشاع از یکقطعه زمین هزار ذرعی با ساختمان های آن باستثناء دوباب دکان ویکباب عمارت که با آقای قدس شریفی قبلا معامله شده مفروز از مساحت پنجهزار و یکصد وسی گز و هفتاد بهر پلاك نمره ۴۲۲۶ واقعه در طهران ناحیه ۵ قنات آباد سبزی کار امین الملك که پانصد گز آن ملکی استاد اصغر نایب غریب ویکصد و پنجاه گز آن ملکی استاد محمود حاج باقری میباشد که ثبت آن در جریان است در روز یك شنبه ۱۴ اردی بهشت ماه ۱۳۱۴ ساعت دو قبل از ظهر دراداره ثبت طهران شعبه ۳ اجراء بمزایده گذارده می شود وحراج از مبلغ پانزده هزار و ششصد ریال شروع خواهدشد تاریخ انتشار پنجشنبه ۱۴ فروردین ماه ۱۳۱۴ رئیس شعبه ۳ اجرای ثبت طهران

نمره اعلان ۹۷ ۲۱-۲۶

نمره ۶۵۹ **اعلان**

اعلان ۴۲۸ - ۱۸ر۱ر۱۴ فروردین ماه ۱۳۱۴ ثبت املاك ورامین در نمره ۸۴ر۱ مزرعه شریف آباد که سه ربع دانك بنام آقا میرزا صادق خان خواجوی اعلان شده اشتباه و صحیح آن بشرح ذیل است - آقایان میرزا صادق خان خواجوی نیم دانك و مرهنك غلامحسین خان خواجوی یك ربع دانك مشاع از شش دانك مزرعه شریف آباد که دارای یکرشته قنات است رئیس ثبت ورامین وخوار وابوانکی

نمره اعلان ۴۱۶ رضا مشکینی

نمره حساب ۲۹۸۰ **اعلان حراج**

نمره ۱۴۴۹ کلاسمان الف-۳۹۵ر۲۰۶۲۵ فروردین ۳۱۴

دو دستگاه اتومبیل نمره ۱۶۸۶ و نمره ۱۳۳۹ نظمیه طهران متعلق به اسرائیل نازمایولسکی واری (زالکیند) طبق مقررات مواد نظامنامه اجراء مفاد اسنادرسمی لازم الاجراء بمعرض مزایده گذارده می شود طالبین می توانند برای روز یکشنبه ۱۱ خردادماه ۱۳۱۴ ساعت سه بعد از ظهر بمحل حراج عمومی حاضر شده در خرید شرکت نمایند تاریخ انتشار ۱۱ اردی بهشت ماه ۱۳۱۴

رئیس شعبه ۲ اجراء ثبت ایالتی طهران

نمره اعلان ۴۱۸ موسی فرهاد معتمد

اعلان حراج

نمره ۲۹۲ ف - ۲۰ ۱۱ فروردین ۱۳۱۴

یك سهم مشاع از ۹ سهم از شش دانك هر یك ازهفت باب عمارت پلاك های نمره ۲۹۰۷ ونمره ۲۹۱۷ ونمره ۲۹۱۶ ونمره ۲۹۱۳ ونمره ۲۹۱۴ ونمره ۲۹۱۲ ونمره ۲۹۱۵ واقعه درطهران ناحیه دو دولت محله ولی آباد ملکی ورات مرحومه فاطمه خانم انتصار خلعت بری که ثبت آن در جریان است ومیزان مال الاجاره سالیانه ششدانك هفت باب عمارت سه هزار و یکصد ریال میباشد در روز سه شنبه سی ام اردی بهشت ماه ۱۳۱۴ سه بعد از ظهر در اداره ثبت طهران شعبه ۳ اجراء بمزایده گذارده می شود و حراج از مبلغ چهل و چهار هزار و هشتادوشش ریال و ۵۵ دینار شروع خواهد شد تاریخ انتشار یکشنبه سی و یکم فروردین ماه ۱۳۱۴ رئیس شعبه ۳ اجرای ثبت ایالتی طهران - رضا خوانساری

نمره اعلان ۲۵۳ ۱۰ - ۲۶

نمره حساب ۳۰۱۴ **اعلان حراج**

نمره ۹۹۰ کلاسمان ع-۹۷۲ر۸۲۷ ۱۷ فروردین ۳۱۴

۱ دستگاه موتور رستون مستعمل نمره ۱۶۸۷۴۶۰ قوه ۲۲ اسب متعلق به عبدالرحمن را طبق مقررات مواد نظامنامه اجراء مفاد اسناد رسمی لازم الاجراء بمعرض مزایده گذارده می شود طالبین می توانند برای روز یك شنبه ۱۱ خرداد ماه ۱۴ ساعت ۴ بعد از ظهر بمحل حراج عمومی حاضر شده درخرید شرکت نمایند تاریخ انتشار ۱۱ اردی بهشت ماه ۱۳۱۴ رئیس شعبه ۲ اجراء ثبت ایالتی طهران

نمره اعلان ۴۱۹ موسی فرهاد معتمد

نمره ۱۰۹۷ **اعلان حراج** کلاسمان الف ۴۵۵

نمره حساب ۳۰۲۳ ۱۲ر۱ر۳۱۴

۱ دستگاه اتومبیل شورلت اطاقی نمره ۴۰۷۷ طهران متعلق به ابراهیم خان عشقی - طبق مقررات مواد نظامنامه اجراء مفاد اسناد رسمی لازم الاجراء بطریق مزایده فروخته می شود طالبین می توانند برای روز ۱ شنبه ۱۱ خردادماه ۱۳۱۴ ساعت ۴ بعد از ظهر بمحل حراج عمومی مراجعه ودرخرید شرکت نمایند - تاریخ انتشار ۱۱ اردیبهشت ماه ۱۳۱۴ رئیس شعبه ۲ اجراء ثبت ایالتی طهران

نمره اعلان ۴۲۷ موسی فرهاد معتمد

نمره ۱۴۲۷ **اعلان حراج** کلاسمان غ ۱۲۴

نمره حساب ۳۰۲۵ ۲۰ر۱ر۱۳۱۴

۱ عدد دولابچه آینه دار و ۱ دستگاه سماور ورشو با جام و سینی و ۷ تخته قالیچه و کناره قالی متنوع از اموال غلامحسین خان - طبق مقررات مواد نظامنامه اجراء مفاد اسناد رسمی لازم الاجراء به مزایده گذارده می شود طالبین می توانند برای روز شنبه ۱۰ خرداد ماه ۱۳۱۴ ساعت ۴ بعد از ظهر بمحل حراج عمومی مراجعه و درخرید شرکت نمایند - تاریخ انتشار ۱۰ اردیبهشت ماه ۱۳۱۴ رئیس شعبه ۲ اجراء ثبت ایالتی طهران

نمره اعلان ۳۹۸ موسی فرهاد معتمد

نمره ۹۸۸ **اعلان حراج** ۲ر۲۰۶

تمامی و همگی ۴ دانك مشاع از ۶ دانك ۱ باب خانه و باغچه پلاك نمره ۱۱۱۸ واقعه در محله علی کور که ناحیه ۴ ملکی آقای میرزا آقارازی که به ثبت نرسیده در روز ۲۰ خردادماه ۱۳۱۴ ساعت ۲ قبل از ظهر در شعبه اجراء ثبت رضائیه بمزایده گذارده میشود پس از وضع ۲ عشر حراج از مبلغ ۴۸۰ ریال شروع خواهد شد - تاریخ انتشار ۱۰ اردیبهشت ماه ۱۳۱۴ کفیل اداره ثبت ایالت غربی آذربایجان - عبدالعلی علائی

نمره اعلان ۴۰۰ ۸-۲

نمره ۵۳۲ **اعلان حراج** نمره حساب ۶۰۳۳

پلاك نمره ۱۵۴۰ سه دانك مشاع از ۶ دانك ۱ باب عمارت واقعه در شهر ملایر ناحیه ۱ کوچه مدرس ملکی خانم خاتون جان کاوه آهنگران که به ثبت نرسیده در روز ۲۰ خرداد ماه ۱۳۱۴ ساعت ۲ قبل از ظهر در اداره ثبت ملایر بمزایده گذارده میشود و حراج از مبلغ ۲۲۵۷ ریال شروع خواهدشد - تاریخ انتشار ۱۰ اردیبهشت ماه ۱۳۱۴

نمره اعلان ۴۰۱ ۸-۲ رئیس ثبت ملایر جواهری

اعلان تصحیحی

در اعلان فروردین ماه املاك واقعه درحوزه ثبت ورامین در سنك نمره ۱۶۳ سهم آقایان عنایت الله خان لطفی و زین العابدین خان کوهری اشتباها سه دانك ذکر شده وصحیح آن ششدانك است قارئین و علاقه مندان تصحیح فرمایند

رئیس ثبت ورامین و خوار وابوانکی

نمره اعلان ۴۱۷ رضا مشکینی

پنج شنبه

نوع تاریخ	روز و ماه	سال
شمسی پارسی	۱۱ اردی بهشت	۱۳۱۴
قمری هجری	۲۸ محرم الحرام	۱۳۵۴
مسیحی میلادی	۲ مه	۱۹۳۵
عبری صهیونیت	۲۹ نیسان	۵۶۹۵

طلوع آفتاب ۵ ساعت ۱۶ دقیقه ازنصف شب

غروب آفتاب ۶ « ۴۴ دقیقه بعدازظهر

ازعصر دیروز درجه حرارت تاظهر امروز

اوقات	سانتی گراد	فابرنهایت
ساعت ۶ عصر	۲۲ درجه بالاصفر	۷۲ بالای صفر
ساعت ۱۲ «	۱۸ « بالای صفر	۶۴ «
ساعت ۶ صبح	۱۸ « بالای صفر	۶۴ «
ساعت ۹ صبح	۲۲ « بالای صفر	۷۲ «
ساعت ۱۲ ظهر	۲۶ « بالای صفر	۸۷ «

پستهائی که روزشنبه حرکت میکنند

شمیران - ورامین - خوار - گیلان - همدان آذربایجان - خراسان - عراق - خوزستان - اصفهان فارس - مازندران

خارجه: تمام ممالك اروپا وامریکا

هوائی: عراق عرب - هندوستان

دواخانه های امشب

دواخانه‌هائی که در (شب ۱۲ اردیبهشت) ماه جاری تا صبح برای رفع احتیاج اهالی محترم پایتخت برحسب تعیین تشکیلات کل نظمیه مملکتی کشیك دارند بقرار ذیل است

ناحیه	دواخانه	محل دواخانه
	مؤسسه دوالی شبانه سیه	میدان سپه
۱	لوی	خیابان ناصریه
۲	آردواز	خیابان شاه آباد
۳	طاطاوسیان	چهارراه عزیزخان
۴	امدادی	در خونکاه
۵	خیریه	چهارراه حاجی رضا
۶	کیمیا	« دروازه
۷	بوعلی	« عین الدوله
۸	آلفا	کلوبندك
۹	رفعت	خیابان سیروس

اطلاعات

روز نامه روزانه عصر

جای اداره: چهار راه وزارت جنك عمارت انتخابیه

نمرهٔ تلفون اداره ۴۴۴

« « منزل مدیر ۱۱۱۰

عنوان تلگرافی: طهران اطلاعات

قیمت اشتراك ۱۲ ماهه ۶ ماهه سه ماهه

داخله ۱۰۰ ریال ۵۰ ریال ۳۰ ریال

خارجه ۱۵۰ « ۸۰ « -

برای درج اعلانات بدفتر اداره مراجعه شود

صاحب امتیاز ومدیر مسئول: ع. مسعودی

مطبعه (اطلاعات)