سال سی و دوم- شماره ۹۳۴۸ | شنبه اول تیر ماه ۱۳۳۶ | تکشماره دو ریال و نیم

اطلاعات

دولت عراق یك سفیر حسن نیت به دمشق و قاهره میفرستد

امریکا نیم میلیارد اعتبار بژاپن میدهد- سربازان امریکا ژاپن را تخلیه میکنند و تجارت باچین برای ژاپن آزاد میشود

امریکا پیشنهاد کرد تعداد افراد مسلح شوروی و امریکا به ۲٫۵ میلیون نفر تقلیل یابد

فرانسه تونس را تخلیه میکند- کره شمالی و جنوبی باسلاح اتمی مجهز میشوند- ملك حسین برای جلب کمك مالی عراق امروز وارد بغداد شد

(مشروح اخبار جهان را در صفحات ۳، ۴ و ۱۷ مطالعه فرمائید)

جریان روز

ایران

سی و دومین سال

«اطلاعات»

امروز سی و دومین سال خدمت روزنامه اطلاعات آغاز میشود.

سی و یکسال انتشار مرتب و بدون وقفه یك روزنامه خبری یك عمل اجتماعی است و عقیدهٔ ما هر عمل اجتماعی را باید با شرایط اجتماعی خاص محیط درنظر گرفت و قضاوت کرد و بهمین دلیل هرگز مؤسسه اطلاعات و کارکنان آن مدعی نیستند که در این خدمت طولانی و کوشش خستگی ناپذیر از خطا و اشتباه بری بوده اند ولی قدر مسلم اینست که هیچ اشتباهی هرگز نتوانسته است؛ این مؤسسه را از شعار اصلی و هدف

بقیه در صفحه دوم ستون اول

جهان

ناسیونالیسم جدید

نوری السعید در آخرین ماههای نخست وزیری خود به این نتیجه رسیده بود که نباید اهمیت ناسیونالیسم عرب را کم گرفت.

وی خصوصا پس از آنکه باملك سعود مذاکره کرد در این عقیده راسخ شد. پادشاه سعودی سیاست همیشگی خود را باز بردستی برای نخست وزیر عراق تشریح کرد: مخالفت با کمونیسم در عین حفظ وجهه در میان توده های عرب.

قبلا هنگام بحران سوئز، نوری السعید با رفتار ماهرانه خود نشان داده بود که از اهمیت افکار عمومی ملل عربی غافل نیست ولی پس از آنکه

بقیه در صفحه دوم ستون دوم

لایحه مجازات حمل چاقو و

اخلال در امنیت عمومی

مجازات چاقو کشان، مزاحمین و متعرضین بانوان

این لایحه در جلسه اخیر مجلس شورای ملی تصویب شد:

لایحه مجازات حمل چاقو و انواع اسلحه دیگر

ماده یك- هر کس بوسیله چاقو یا هر نوع اسلحه سرد دیگر تظاهر و یا قدرت نمائی کند و آنرا وسیله مزاحمت اشخاص و یا اخاذی و یا ندان وسیله تهدید و یا با کسی گلاویز شود بسه ماه تا یکسال حبس تأدیبی و یا باقامت اجباری از شش ماه تا یکسال در محلی غیر از محل اقامت خود محکوم خواهد شد

ماده ۲- هر کس بوسیله هیاهو و جنجال و با حرکات بر خلاف عادت متعارف و یا تعرض باشخاص نظم و آرامش و آسایش عمومی را مختل نماید و یا مرتکب اعمال و رفتاری شود که ایجاد هراس و تشویش در افکار عمومی نماید و یا مردم را از کسب و کار باز دارد و یا آزادی و آسایش عمومی را مختل سازد بحبس تأدیبی از دو ماه تا یك سال محکوم خواهد شد.

بقیه در صفحه چهارم

شاهنشاه از مانور ناوگان ششم آمریکا بازدید کردند

هنگام ورود اعلیحضرت همایونی برعرشه ناوفورستال ۲۱ تیر توپ شلیك شد

دریابان براون فرمانده ناوگان به شاهنشاه خیرمقدم گفت- شاهنشاه درحالیکه دریاسالار براون در التزام بودند باهلیکوپتر به «رزمناوسالم» عزیمت کردند- دیشب اعلیحضرت همایونی طرز نشستن و برخاستن هواپیماها را از ناو هواپیمابر در تاریکی ملاحظه کردند

ناپل- پنجشنبه ۳۰ خرداد- اعلیحضرت محمدرضاشاه پهلوی شاهنشاه ایران که باتفاق علیاحضرت ملکه ثریا پهلوی به کاپری تشریف فرما شده بودند برای مشاهده مانور نیروهای ناوگان ششم آمریکا بناپل واردشدند.

دریادار رسائی و آقای سرهنك خاتم خلبان مخصوص و ناوبان یکم کاویان پور و همچنین ستوان یکم مهندس فرزانه در التزام خواهند بود.

ناخدا ۲ «الی» و استه دریائی سفارت امریکا در تهران که مدت ماموریتش بپایان رسیده و ناخدا ۲ «دایلی» جانشین او افسران اسکورت شاهنشاه در این بازدید خواهند بود.

باحترام ورود شاهنشاه

اعلیحضرت شاهنشاه دیروز و امروز از گروه نیرومند ناوگان ششم آمریکا در منطقه مدیترانه دیدن میفرمایند. دیروز

بقیه در صفحه هیجدهم

درعکس بالا اعلیحضرت همایونی و علیاحضرت ملکه ثریا هنگام ورود به فرودگاه مرم دیده میشوند. اعلیحضرتین از اینجا بوسیله اتومبیل بناپل و کاپری تشریف فرما شدند. آقای نوری اسفندیاری سفیر کبیر ایران در ایتالیا نیز درعکس دیده میشود.

اعلامیه دربار شاهنشاهی

بنا بدعوت دریابان براون امروز اعلیحضرت همایون شاهنشاه از بندر ناپل در ایتالیا بمنظور بازدید دوروزه ناوگان ششم آمریکا باهواپیما عزیمت فرمودند.

اعلیحضرت همایون شاهنشاه درطول مدت این بازدید محل مخصوص درناو فرماندهی فرستال دراختیار خواهند داشت و انتظار میرود که ازاین ناو هواپیمابر عظیم ببازدید چند کشتی جنگی از پنجاه تاشصت ناوی که نیروی دریائی مدیترانه آمریکا را تشکیل میدهد تشریف فرما شوند.

دریادار رسائی و سرهنك خاتمی خلبان مخصوص شاهنشاه و ناوبان یکم کاویان پور و ستوان یکم مهندس فرزانه در التزام رکاب مبارك خواهند بود.

ناخدا ۲ الی وابسته دریائی سفارت کبرای آمریکا درتهران که مدت ماموریتش بپایان رسیده و ناخدا ۲ رایلی جانشین او افسران اسکورت شاهنشاه در این بازدید خواهند بود.

مراسم قرعه کشی صندوق پس اندازملی

یکدختر پنجساله برنده جائزه ممتاز سیصد هزار ریالی شد

در تهران بطور متوسط از هر چهار نفر و در شهرستانها از هر ۲۵ نفر یکنفر در صندوق پس اندازملی حساب باز کرده اند

سیدعلی وقاری پدر دختر پنجساله

ساعت ۶ بعد ازظهر پریروز (پنجشنبه ۳۰ خرداد) مراسم قرعه کشی جوائز صندوق پس اندازملی صورت گرفت.

این مراسم درمحوطه بانکملی مرکز بعمل آمد و آقایان کاشانی مدیر کل بانك کوهریان معاون اداری بانك- نقوی نایب رئیس شورایعالی بانك- احمد فرامرزی عضو هیئت نظارت و چند نفر از رؤسای ادارات بانك و جمعیت کثیری از مردم حضور داشتند.

ابتدا آقای کاشانی بیاناتی بشرح زیر ایراد نمود:

بانوان - آقایان با نهایت خوشوقتی هیجدهمین قرعه کشی صندوق پس اندازملی را آغاز و از شرکت کلیه بانوان و آقایان محترمیکه با تشریف فرمائی خود موجبات تشویق ما را فراهم نموده اند سپاسگزاری مینمایم موجب کمال مسرت است که در سال

بقیه در صفحه چهارم

برندگان جوائز بزرك قرعه کشی سال ۱۳۳۵ صندوق پس اندازملی

دارنده حساب			ریال
دوشیزه فاطمه وقاری	۱۵۷۹۱	شعبه ژاله - باجه شهناز	۳۰۰۰۰۰
آقای هوشنك مجلل	۱۶٫۶۷۸	شعبه بازار- باجه شاهپور	۲۵۰۰۰۰
آقای حسین ابتهاج	۱۰٫۹۵۹	شعبه تبریز- باجه یك	۲۰۰۰۰۰
آقای هانری هرمزی	۸۸٫۳۶۶	اداره مرکزی صندوق پس اندازملی	۱۵۰۰۰۰

بقیه در صفحه نوزدهم

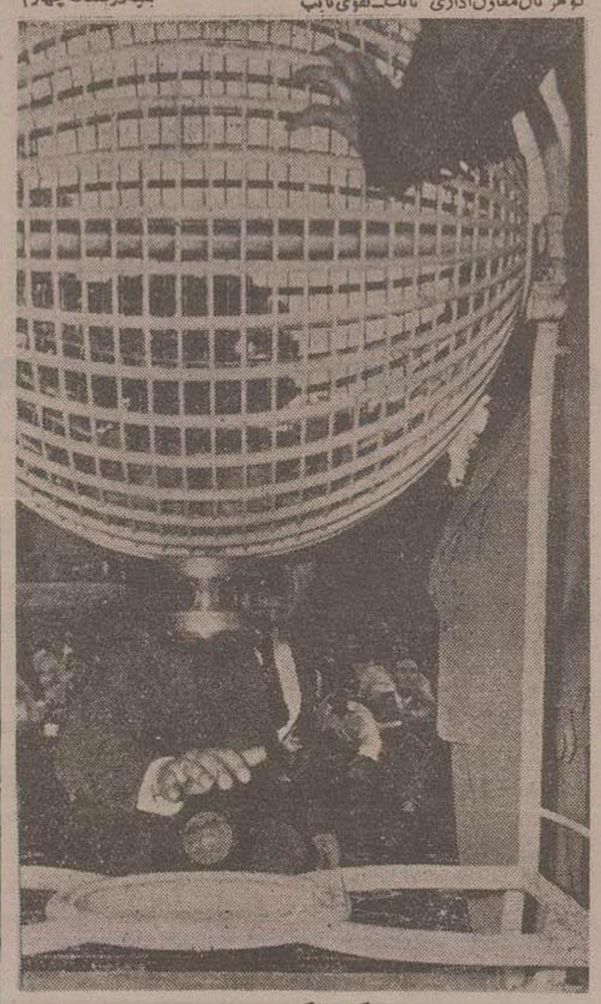

... و گوی از گردونه خارج شد

نیویورك هرالدتریبون می نویسد:

ایران ادعاهای خود را نسبت ببحرین تجدید می کند

رادیو مسکو نقل از خبرگزاری یونایتدپرس میگوید:

دعاوی دولت ایران درمورد بحرین فقط جنبه تشریفاتی و ظاهری دارد

روزنامه نیویورك هرالدتریبون در شماره اخیر خود چنین مینویسد:

ایران ادعاهای خود را نسبت به شیخ نشین نفت خیز بحرین در خلیج فارس، تجدید کرده است.

امروز اطلاع حاصل شد که وزیر امور خارجه ایران آقای علیقلی اردلان، طی مصاحبه خود با سفیر انگلیس، ادعاهای ایران را دوباره پیش کشید.

از کیفیت طرح این ادعا که حاکی از تمایل شدید ایران به مالکیت بحرین است اطلاعی در دست نیست. صدسال است که انگلستان بحرین را تحت اختیار دارد و مالك آنست.

سیاستمداران ایرانی بارها اعلام کرده اند که بحرین جزئی از ایران شمار میرود و گاه بیگاه از دولت ایران خواسته اند که اقدامات موثری بعمل آورد و این قسمت از سرزمین اجدادی را به خاك اصلی وطن باز گرداند.

بقیه در صفحه چهارم

از نیویورك

اژدهای زرد بجنبش در میآید

ژاپن کشوریست که حتی سنگهایش اثر انگشتان آدمیزاد را نشان میدهد

ادامه زندگی ژاپن در شمار معجزات است در چهار جزیره بزرك و تعدادی جزیره کوچك که مساحت کل آن برابر مساحت کالیفرنیا است ۹۰ میلیون نفر زندگی و کار میکنند (جمعیت

بقیه در صفحه چهارم

نوبوسك کیشی

برنده یك میلیون ریال در تهران است

ولی تاکنون جهت اخذ جایزه خود مراجعه نکرده است

امروز روز پرداخت جوائز کوچك و بزرك بلیطهای اعانه ملی بود و بهمین مناسبت درمحل مرکزی سازمان شاهنشاهی خدمات اجتماعی هیاهو و غلغله ای برپا بود.

گذشته از عده زیادی که برای دریافت جوائز خود مراجعه میکردند جمع بسیاری از بلیطفروشها و خریداران بلیط در خیابان و محل سازمان اجتماع کرده بودند تا برنده خوشبخت جایزه یك میلیون ریالی را به بینند ولی- با اینکه تا آخر وقت اداری امروز معادل یك میلیون ریال جایزه ۳۰۰ ریالی و ۱۰۰۰ ریالی برندگان پرداخت شد از برنده جایزه ممتاز یك میلیون ریالی خبری نشد ولی چون برنده ماقبل جایزه ممتاز بسازمان مراجعه کرده معلوم شد بلیط جایزه ممتاز نیز در تهران فروش رفته و معلوم نیست چرا برنده آن تاکنون جهت اخذ جایزه خود مراجعه نکرده است

خبرنگارها که تا آخر وقت اداری امروز درمحل مرکزی سازمان شاهنشاهی بود اظهار میدارد:

ورود یك برنده

ساعت ده صبح امروز جوانی با خوشحالی و شتاب بسازمان مراجعه کرد بلیطفروشها و برندگان جوائزی که درسازمان بودند برای یك لحظه بدین تصور که برنده جایزه بزرك آمده است نفس ها را

بقیه در صفحه چهارم

خبر رسمی دربار شاهنشاهی

درباره نشریهٔ مخصوص ایران

که روزنامه نیویورك هرالدتریبون منتشر خواهد کرد

درشماره های گذشته اخباری مبنی بر انتشار یك نشریهٔ مخصوص ایران بوسیله روزنامه نیویورك هرالد تریبون درج کردیم امروز وزارت دربار شاهنشاهی در تایید اخبار مزبور مطالبی بشرح زیر درباره نشریه مخصوص ایران در اختیار جراید گذاشت:

روزنامه «نیویورك هرالدتریبون» یکی از روزنامه های درجه اول امریکا است که روزانه یك شماره در نیویورك و شماره بین المللی آن نیز در پاریس منتشر میشود.

«نیویورك هرالدتریبون» از مدتی پیش سالیانه یك شماره مخصوص درباره یکی از کشورهای جهان انتشار میدهد.

البته انتخاب این کشور سته ها اهمیت خاص آن است. برای سال جاری این روزنامه تصمیم گرفته است شماره خاص خود را درباره ایران انتشار دهد برای تامین این منظور از مدتی پیش با دربار شاهنشاهی و دولت و مراجع مربوطه ایران تماس گرفته و دو نماینده مخصوص نیز از پاریس بایران فرستاده است.

شماره خاص ایران نیویورك هرالدتریبون در ۲۴ صفحه در نیویورك و در

بقیه در صفحه چهارم

امروز هم در کمیسیون خاص

لایحه نفت مطرح بود

قبل از ظهر امروز، جلسه کمیسیون خاص نفت بریاست آقای دولت آبادی درعمارت بهارستان تشکیل شد.

آقای دکتر اقبال نخست وزیر و آقایان ناصر وزیر دارائی، انتظام رئیس هیئت مدیره شرکت ملی نفت، فوادروحانی در جلسه حضور داشتند.

درجلسه امروز ۴ ماده از مواد لایحه نفت تصویب شد و بحث درماده پنجم ناتمام ماند.

ضمن اصلاحاتی که امروز در مواد لایحه نفت بعمل آمد تصریح شد که هر گونه قراردادی با متقاضیان فعالیتهای نفتی در ایران بسته میشود برای تصویب نهائی بمجلس تقدیم گردد.

ضمنا تاکید شد که کمپانیهای پیشنهاد کننده باید واجد صلاحیت مالی و فنی باشند.

همچنین این نکته که در لایحه پیش بینی شده بود قراردادها بصورت ماده واحده تقدیم مجلس گردد حذف گردید و مقرر شد قراردادها بشکل لایحه عادی تقدیم شود تا مجلسین بتوانند درمواد آن اظهار نظر نموده و رسیدگی کنند.

صدای تهران بسراسر جهان خواهد رسید

بانصب دستگاه فرستنده یکصد کیلواتی که اکنون بطرف ایران حمل شده صدای رادیو تهران بسراسر جهان میرسد

خبرنگار ما امروز از وزارت پست و تلگراف و تلفن کسب اطلاع کرد که دستگاه فرستنده یکصد کیلواتی موج کوتاه رادیو تهران که سال گذشته با اعتبارات سازمان برنامه از کارخانه زیمنس آلمان خریداری شده بود بایران حمل گردید.

برای حمل و نقل و نصب این دستگاه هفته گذشته مبلغ دو میلیون و ۱۴ هزار ریال از طرف سازمان برنامه در اختیار وزارت پست و تلگراف و تلفن گذاشته شد.

خبرنگار ما اطلاع میدهد که دستگاه فرستنده مزبور تا دوماه دیگر ببنادر ایران خواهد رسید و نصب آن تا پایان سال جاری باتمام میرسد و بهره برداری از آن شروع میشود.

با بکار افتادن فرستنده یکصد کیلواتی موج کوتاه صدای رادیو تهران بسراسر جهان خواهد رسید و تمام نقاط ایران خواهند توانست که بخوبی از موج ۷۵ متر استفاده کنند.

بقیه در صفحه چهارم

از ۱۵ میلیارد ریال اعتبارات سازمان برنامه

۱۴ میلیارد ریال آن ظرف ۳۲ ماه گذشته بمصرف رسیده است - کمپانی های آلمان و ایتالیا - انگلیس و فرانسه و امریکا و ژاپن در اجرای ۱۴ فقره پروژه های عمرانی و تولیدی شرکت نموده اند

امروز اطلاع یافتیم سازمان برنامه در حال حاضر بیش از ۱۴ قرارداد جهت اجرای پروژه های عمرانی در سراسر کشور با موسسات خارجی منعقد نموده و تنها از مهرماه سال ۳۳ تا اردیبهشت ماه سال جاری از ۱۵ میلیارد اعتبارات سازمان برنامه از محل درآمد نفت - وام های دریافتی از بانکمل ایران - صندوق بین المللی پول و بانك بین المللی ترمیم و توسعه ۱۴ میلیارد ریال آن بمصرف رسیده است

قراردادهائی که سازمان برنامه با موسسات خارجی منعقد نموده است عبارت از چهارده قرارداد با موسسات خارجی: آلمانی، انگلیسی، فرانسوی، امریکائی، ایتالیائی، ژاپنی میباشد.

این قراردادها شامل ساختمان شش هزار کیلومتر از شاهراههای اصلی کشور احداث کارخانه ذوب آهن جدید- تجهیز بنادر خرمشهر و شاهرود، بندر پهلوی-

بقیه در صفحه چهارم

دراین موقع که خوزستان را ترك نموده ام از کلیه دوستان معظم و موکلین محترم خداحافظی نموده و تودیع مینمایم. آ- ۶۹۶۱ بزرگمهری

فروشگاه مرکزی

روغن نباتی گل - کبریت بغلی - صابون گل بخریداران محترم جایزه میدهد آ- ۹۴۳۰

ارسلان خلعتبری نماینده مجلس شورای ملی

بزرگترین سد در مقابل کمونیزم

طبقات موجود اند

انتخابات اخیر انجمن های شهر ایتالیا این مطلب را فاش نمود که واقعهٔ مجارستان از قدرت احزاب کمونیست ممالك اروپا آنطور که اغراق آمیز تلقی میشد نکاسته است و کمونیست ها نتوانستند قدرت خود را حفظ کنند زیرا نتیجه انتخابات بلدی ایتالیا معلوم کرد که کمونیست ها توانستند کرسی های خود را حفظ کنند و چیزی از دست ندادند.

این خبر بسیار دارای اهمیت است ولی یك خبر دیگری هم بود که در انتخابات بلدی ایتالیا حزب دموکرات مسیحی هم کرسی های سابق خود را حفظ کرد

این حزب دموکرات مسیحی حزبی است که بعد از جنك در ایتالیا و آلمان

بقیه در صفحه دهم

این آدرس را یادداشت فرمائید

برای خرید و فروش اراضی عباس آباد- یوسف آباد- امیر آباد- جاده کرج- ونك بیازرگانی مهران شاهرضا نبش خیابان اردیبهشت و میدان ۲۴ اسفند تلفن ۴۴۳۵۷ مراجعه فرمائید آ- ۹۳۸۶ -۱-

ایران

سی ودومین سال

«اطلاعات»

بقیه ازصفحه اول

نهائی خود منحرف نماید؛ هدف و شعاراین موسسه وکارکنان آن خدمت صادقانه بمردم و ایجاد وسیله مؤثر برای بسط فرهنگ هموطنان عزیز بوده است ومامیتوانیم با کمال سر بلندی و افتخارامروز بر خود سالیم که تاآنجائی که شرایط محیط وسایل کار اجازه داده است درپیشرفت این هدف موفق شده ایم بزرگترین شاهد و گواه ما اینست که ما تاامروز هیچ فرصت وموقعیتی را برای خدمت بیشتر بهوطنان عزیز خود از دست نداده ایم.

موسسه اطلاعات هیچ وقت درجای خود توقف نکرده وهرگز امکانات ومقتضیات را برای بهتر کردن کار خوداز نظر کمیت و کیفیت برایگان رهانموده است.

موسسه اطلاعات در سی ویك سال پیش، کاروخدمت خود رابا انتشار یك نشریه کوچك دوصفحه‌ای شروع نمود وامروزدرپرتو همین اخلاص وایمان بخدمت باانتشارهشت نشریه مختلف بزرگترین دستگاه مطبوعاتی کشوررا اداره میکند بنابراین اطلاعات امروز هیچ شباهتی با اطلاعات دیروز ندارد اطلاعات امروز یك موسسه وسیع ملی است که چندین صدنفر در آن کارمیکنند ومجموع کارو کوشش صادقانه این عده هرروزوهرهفته وهرماه بصورت نشریات و مجلات مختلف ومتنوع بدست خوانندگان گرامی میرسد؛ بنابراین این مؤسسه پیوند ناگسستنی باهموطنان عزیز دارد ودرواقع موجودیت وادامه کوشش و خدمت آن سته بتوجه خوانندگان وهموطنان ماست.

مؤسسه اطلاعات به نسبت افزایش خوانندگان خودسطح کار خود را بلاوقفه افزایش داده ومیدهد وعبارت دیگر بدون هیچگونه شك وتردیدی هرقدرتوجه ولطف هموطنان ما نسبت بمؤسسه اطلاعات بیشتر شود برمیزان کار این مؤسسه افزوده خواهدشد زیرا ماجز افکار عمومی اتکای دیگری نداریم.

مؤسسه اطلاعات توانسته است در میان طوفان حوادث و دشواری های شرایط اجتماعی رشته ارتباط خودرا باهموطنان عزیز قطع ننماید موسسه اطلاعات نه تنها مردم را درجریان اخبار وحوادث ایران وجهان گذارده است بلکه همواره از افکار عمومی مردم پشتیبانی نموده ومسائل اجتماعی و مشکلات طبقات مختلف کشوررا طرح نموده ومعایب ونقائص امور را بی پرده بیان کرده است این موسسه بمسئولیت کاری که برعهده دارد همیشه آگاه بوده است وبهمین جهت اولین کوشش کارکنان آن این بوده وهست که درهر شرایطی آئینه تمام نمای حوادث روزو جریانات اجتماعی و سیاسی باشد

بااین رابطه محکم و اجتناب ناپذیری که بین این موسسه ومردم کشورما برقرار است ثابت شده که سود، زیان این موسسه پیشرفت ویا کندی کار، شکست ویا پیروزی آن مستقیما ملت ایران سنگی وتعلق دارد زیرا ثمرهٔ پیشرفت کارما وتوسعه دامنه فعالیت مؤسسه عاید هموطنان ما میشود

هرقدراین موسسه بزرگتر ووسیعتر شود خدمات فرهنگی وملی ما برای کشورو ملت ایران بیشتر خواهدشد این موسسه باقدمت سابقه وخدمت طولانی بیش ازهر موسسه دیگری مبین پیشرفت فرهنگی وترقی سطح فکر ملت ایران است زیرا هدف صادقانه ما توانسته است همواره این مؤسسه را بموازی پیشرفت‌های اجتماعی وفکری مردم جلو ببرد؛ امروز طرز کار ما، توسعه نشریات مؤسسه مجهز بودن دستگاههای چاپ؛ وتعداد کارمندان و کارگران مؤسسه نمونه بارز برای کسانی است که ازخارج وارد کشور میشوند؛ دیدار از مؤسسه اطلاعات یکی از برنامه‌های ثابت افرادسرشناس خارجی است زیرا کار و پیشرفت این مؤسسه نمودار پیشرفت ملت عزیز ایران است.

درآستانه سی ودومین سال خدمت مطبوعاتی، موسسه اطلاعات وکارمندان آن بیش ازپیش بحسن توجه وعلاقه هموطنان گرامی مستظهر و متکی میباشند کارکنان این موسسه امیدوارند که همواره منعکس کننده افکار و نیات مردم وخدمتگذار حقیقی ملت ایران بوده وپشتیبانی وتوجه خوانندگان گرامی قدمهای بزرگتری درراه خدمات مطبوعاتی خود بردارد.

جهان

ناسیونالیسم جدید

بقیه ازصفحه اول

بین عراق و عربستان روابط نزدیك برقرارشد، تعقیب سیاست پیروی از ناسیونالیسم عرب، برای عراق ضرورت یافت، زیر در غیر آنصورت دوستی عربستان را ازدست میداد وعراقیها هیچ وجه میل ندارند پیروزی بزرگ خودرا در جلب پادشاه سعودی ضایع کنند.

ملك سعود همواره مصمم بوده است رهبری ناسیونالیسم عرب را بدست بگیرد. وی دلائل تاریخی ومذهبی ونژادی برای این امر دردست دارد واز لحاظ سیاسی و اقتصادی ونظامی نیز مساعی زیادی جهت اثبات مدعای خود بعمل آورده است.

اکنون عراق نیز دراین طریق باعربستان همگام شده است ودو کشور میل دارند متفقا درراس ناسیونالیسم عربی قرار گیرند.

اما ناسیونالیسم مورد نظر عربستان و عراق باناسیونالیسم جمال عبدالناصر فرق دارد وآنها میانه روتر از رهبر مصر هستند.

این ناسیونالیسم جدید نمیخواهد به ملك شرق تکیه کند وخواهان همکاری باغرب است، همکاری تا حدودی که بحال ملتهای عربی مفید باشد وشبه اقتصادی وفنی ونظامی آنهارا افزایش دهد. زیرا رهبران عراق و عربستان میدانند که قبل ازهرچیز ملل خاور میانه باید توانائی و استعداد دفاع ازخودرا پیدا کنند واین امر بدون استفاده ازمنابع دنیای عرب ممکن نیست.

خصوصا که دو کشور بعنوان تولید کنندگان عمده نفت سر نوشت اقتصادی خودرا باغرب پیوند داده‌اند.

همه این نکات نوری السعید را در آخرین سال نخست وزیریش بخصوص اززمان حمله بمصر بخود مشغول داشته بود و موفقیت اودرجلب همکاری ودوستی عربستان سعودی ویرا بیش از پیش بادامه این طریق تشویق کرد. وقتی درجلسه شورای وزیران پیمان بغداد وی درمیان تعجب وعدم رضایت عمومی اکیدا اظهارداشت که تنها خطر از جانب اسرائیل است، درواقع سیاست جدید خود راپیروی میکرد.

اما نوری السعید، اگر هم در نظر خود صمیمی بود، نمیتوانست اطمینان دیگران را، چه درمیان ملت خود وچه سایر ملل عربی جلب کند. وی درطول چهل سال زندگانی سیاسی سبب سرسختی وشدت عمل، دشمنان شخصی وسیاسی بیشمار برای خود تدارك کرده بود. درهمه این مدت وی همواره نخستین هدف افراطیون عرب بود و در پایان زندگانی نمیتوانست نظر دیگران رابیکسر متغیر دهد.

وجود شخص او بزرگترین مانع درراه هدفش یعنی رهبری عراق دردنیای عرب بشمار میرفت واین نکته راهم خودش میدانست وهم دیگران. وهنگامیکه انسان ۷۰ ساله باشد وراه دشوار زندگانی راپیموده باشد ودر پایان راه مهمترین پیروزی‌ها را بدست آورده باشد بارضایت خاطر می تواند خودرا کنار بکشد وراهی را که خود گشوده است بدیگران واگذارد

اکنون عراق، بدون نوری السعید می تواند موقعیت خودرا دردنیای عرب بیش از پیش بهبود بخشد. دولت جدید سیاست نوری السعید را درمورد همکاری باعربستان درراه تسلط بر ناسیونالیسم جدید عربی ادامه خواهد داد واین هدف از این پس برسیاست خارجی عراق تسلط خواهد داشت.

عراق باوجود عنصر نیرومند غیرعرب که درداخل آن وجود دارد، از لحاظ خصوصیات ومقاصد یك کشور عربی است و نظرش خواه ناخواه متوجه سرزمینهای مغرب ودنیای عربی است و باید در همانجاها بخت خودرا آزمایش کند هم اکنون در عربستان سعودی، اردن، لبنان وشیخ نشین‌های خلیج فارس وضع عراق بسیار مساعد است ودر لیبی، سودان نیز اقداماتی برای بسط نفوذ خود بعمل آورده که مخصوصا درلیبی به نتایج رسیده است اگر عراق بتواند باسوریه ومصر چنان روابطی برقرار کند که دیگر هدف اصلی حملات آنها نباشد نفوذ خودرادر سرزمینهای عرب افزایش خواهد داد. در آنصورت هیئت نظامی عراقی که مشغول تعلیم ارتش لیبی است وهیئت اقتصادی عراقی که برای بسط روابط بازرگانی با مقامات سودانی مذاکره می کنند وهیئت های فرهنگی عراق درسایر سرزمینهای عربی وضع بهتری خواهند یافت وظاهرا دولت فعلی درنظر دارد چنین راهی رادر پیش گیرد.

فردایکشنبه ازساعت ۸ تا ۱۲ و نیم وبعداز ظهر ٤ ونیم تا ۸ ونیم

فروش مخصوص (تیر ماه)

درفروشگاههای جنـــــرال مد

تریکوتاژ تابستانی

بلوزهای پرلون-مدل گولا-یقه گلابی و دگولته برای بانوان و دوشیزگان همه رنك فقط ۱٤۵ ریال

بلوزهای فانتزی پرلون مدل دگولته ونواری برای بانوان فقط ۲۲۰ ((

بلوز های مدل آمریکائی راه راه برای (بانوان-اطفال-آقایان) همه رنك و اندازه از ۷۵ تا ۱۹۰ ((

شلوار های کوتاه پسرانه همه رنك از ۲ سال تا ۱۱ سال فقط ۱۰۰ تا ۱۳۰ ((

زیر پوش و شرت

زیرپوش وشرت بچه گانه تا ۳ ساله هر کدام درسه رنك مختلف ۳۰ ریال

((	((تا ٤ سال	((	۳۵ ((
((	((تا ٦	((	٤۰ ((
((	((تا ۸	((	٤۵ ((
((	((تا ۱۱	((	۵۰ ((
((	((تا ۱۵	((	۵۵ ((
((	((تا ۱۷	((	٦۰ ((
زیرپوش رکابی مردانه رنك سفید شماره		۸	٦۵ ریال
((	((	۹	۷۰ ((
((	((	۱۰	۷۵ ((
((	((	۱۱	۸۵ ((
شرت همه رنك و اندازه برای بانوان			٦۰ ((
زیرپوش و شرت روی هم برای بانوان			۱٤۰ ((

فروشگاههای جنرال مد

خیابان سعدی بالاو کوچه برلن لاله‌زار

توجه کنید. فروش معمولی اجناس تابستانی رقمهای مختلف کماکان ادامه دارد

ا_۹۳۵۲ «کانون طوطی»

کلاسهای تابستانی

دبستان ملی بیژن مه‌داد

پسرانه دخترانه

ازاطفال چهارسال ونیم ببالا نام‌نویسی میکند ازساعت ۹ صبح تا ۱۲ نشانی خیابان شاه آباد باغ سپهسالار چهارراه آخر

آ_۶۹۱۳

کلاسهای انگلیسی دبیرستان شاه عباس کبیر

برای کودکان

ازاول تیر رسما مفتوح نام نویسی میشماید امیریه- جنب خیابان انتظام السلطنه

آ_۶۸۷۵

دکتر دانشگر

پزشك امراض مقاربتی وجلدی امراض زنانه ومجاری ادراروسستی خیابان سپه مقابل پستخانه تلفن ۵۲٤۱٦

۵_۷ آ_۸۳۲۲

خاندان احتشامی و طاهری درگذشت اسف‌انگیز عارف ربانی مرحوم **غلامحسین احتشامی** عضو بازنشسته وزارت پست و تلگرافرا که از خادمان علی‌واخوان صفا بوده‌اند باطلاع ستگان ودوستان و اهل طریقت میرساند مجلس ترحیم مردانه روز یکشنبه دوم تیرماه (فردا) ازساعت ٤ تا ۷ بعداز ظهر در مسجدلولاگر وختم زنانه نیز درهمان روزوساعت درمنزل شخصی آنمرحوم واقع در کوچه مفید مقابل بیمارستان لولاگر برقرار میباشد.

ازطرف دوخاندان - یحیی احتشامی - علی اکبر احتشامی - احمدعلی احتشامی - بزرك طاهری - مهدی طاهری - عبداله طاهری آ_٦۹٤۳

بعموم بازماندگان آنمرحوم مصیبت وارده راتسلیت میدهیم

شهادت ناگهانی ونابهنگام جوان ناکام پرومنزفرزند علی جمعه راننده نفتکش که در راه ارك بدست جانی معروف صادق کرده طرز فجیعی دردی ماه ۳۵ بقتل رسیده واکنون مکشوف شده است باطلاع کلیه مالکین کامیون وراندگان میرساند. مجلس ترحیم ازساعت ۱۰ الی ۱۲ روز یکشنبه ۲ر٤ر۳٦ درمسجد مجد برگزار میگردد.

عبدالکریم بلاط - سید جلال کبیری - احمد جمعه محمود جمعه - حاج رضا صرافان - عباس جمشیدی آ_٦۸۹۷

هیئت حسینی اراکیهای مقیم تهران باکمال تاسف فوت مرحومه مغفور والده آقای حاج مهدی فیضی راباطلاع دوستان وآشنایان میرساند مجلس ترحیم آنمرحوم روز یکشنبه دوم تیرماه ازساعت ۵ الی ۷ بعداز ظهر در مسجد مقداد واقع درخیابان گرگان ده متری برقرار ازعموم همشهریهای گرامی تقاضا داریم برای برگذاری ختم آن مرحوم حضور بهمرسانند.

آ_۹۳۷۰ **هیئت حسینی اراکیهای مقیم تهران**

خانواده‌های فیضی - اطمینان - ثنائی - رفیعی احسانی - آموزگار - لؤلؤئی اقتصاد - مسعودی - بی‌خبر

باکمال تاسف فوت مرحومه مانو صدیقه فیضی (والده حاج مهدی فیضی) را باطلاع آشنایان ودوستان میرساند مجلس ترحیم آنمرحومه روز یکشنبه دوم تیرماه ازساعت ۵ الی ۷ بعداز ظهر درمسجد مقداد واقع درخیابان گرگان (ده متری) برقرار ومجلس ختم زنانه درروز وساعت مزبور درمنزل شخصی انتهای خیابان گرگان برگذار میشود.

آ_۹۳۷۲

بازماندگان آنمرحوم تسلیت میدهیم

بدینوسیله فوت پدر بزرگوار وعموی مهربانمان **آقای باقر میزانی** راباطلاع منسوبین ودوستان میرساند. مجلس ختم مردانه روز دوشنبه سوم تیرماه ازساعت ٤ الی ۷ بعداز ظهر درمسجد ارك منعقد است.

هاشم میزانی - سرهنك رضا میزانی - ابوالقاسم محمود - احمد - دکتر مهدی - فریدون میزانی - برادران عباسیا - ثلاث عبداله حاجی علی اکبری آ_٦۹۷۵

بازماندگان آنمرحوم مصیبت وارده راتسلیت میدهم.

خانواده‌های کاشانی - خرم‌منش - تهرانی - شهدوست

فوت مرحومه جنت مکان **حاجیه صغرا خانم** همیشره حاجی میرزاعلی اصغر کاشانی پور را باطلاع دوستان میرساند.

مجلس ترحیم ساعت ۹ الی ۱۱ صبح یکشنبه دوم تیر در مسجد ارك منعقد میباشد.

علینقی کاشانی علی اصغر کاشانی - محمود کاشانی - محمد کاشانی - کاظم خرم‌منش - جعفر تهرانی - شکراله تهرانی - مصطفی کاشانی ابوالقاسم شهدوست - سیدعلی میرجهانی - حسین کاشانی رضا کاشانی - مرتضی کاشانی نیا آ_٦۹۳۷

بخانواده‌های محترم کاشانی بازماندگان آن مرحومه مصیبت وارده را تسلیت میدهیم.

باکمال تاسف وتاثر درگذشت مادربزرگ خودرا باطلاع عموم آشنایان و اقوام میرساند. مجلس ترحیم مردانه آن مرحومه روز یکشنبه ۲ر٤ر۳٦ از ساعت ۵ تا ۷ بعدازظهر درمسجد دروازه غارواقع درخیابان غارومجلس ختم زنانه روزدوشنبه ۳ر٤ر۲٦ درمنزل شخصی برادران نفر واقع دربچال وزیری منعقد خواهد بود.

برادران نفر - نعمت‌الله کمالی - علی کمالی - رضا شیرازی

بازماندگان آنمرحومه مصیبت وارده راتسلیت میدهیم. آ_٦۹۵۳

دبستان ویژه

ازاولیای محترم دانش آموزان تمنا میشود فقط روزهای دوشنبه از ۹ صبح تا ۱۲ جهت ثبت نام مراجعه فرمایند

دبستان وسیله ایاب وذهاب دراختیار دارد

دبستان ویژه - خیابان حقوقی - خیابان آبتین

آ_ ٦۹۸۳

برای معالجه

روماتیسم حاد ومزمن - سیاتیك - لمباکو (کمردرد) آوتروزها ودردهای روماتیسمی ستون فقرات - ورم اعصاب - درداعصاب - ونورالژی‌های مختلف - آرتریت - تورم ودرد مزمن رحم و تخمدانها - سلولیت چاقی مفرط وازدیاد وزن بدن بوسیله دستگاههای فیزیوتراپی جدید آلمانی وماساژ طبی بمطب الکتروفیزیوتراپی **دکتر مسعود امینی** خیابان شاهرضا چهارراه کاخ جنب سفارت هندوستان مراجعه فرمائید.

اوقات مطب صبح ۸-۱۲ عصر ٤-۸ تلفن ٤٤۷۱٤

آ_۹۰۹۲ ۱-٤

کلاسهای انگلیسی دبستان بهشت

زیرنظر دکتر دانا بهشتی

ازاول تیرماه ترم تابستانی راشروع میکند

شهریه سه ماهه ۳۰۰ ریال

برای کودکان صبحها از ساعت ۸ تا ۱۱

بزرگسالان عصرها از ساعت ۵ر۳۰ تا ۸ر۳۰

اسم‌نویسی همه روزه صبح وعصر دردبستان بهشت - خیابان بیستمتری اول شاه باشاهرضا چهارراه ناهید تلفن ٤۳٦۵۷

آ_۹۳۲٦ «آگهی وکالت»

تشکر ومعذرت

ازذوات محترمی که درمراسم تشییع وختم مرحوم ابراهیم فخاری سالم راننده شهید باتشریف فرمائی درمجالس وچه تلگرافا درتهران ورشت ابراز همدردی فرمودند بویژه درتهران ازجنابان آقایان حاج سیدمحمد جامعی و محمدپایمردی ومحمدزرین صدف ماموز اداره راهنمائی ورانندگی وتیزکلیه کارکنان بنگاه حمل ونقل گیلانمشهد وهمچنین آقایان شعبانی وعبدالهزاده وغفوری وعموم همکاران آنمرحوم که ازساعت تصادف الی روز هفتم ازهیچ نوع خدمتی دریغ ومضایقه نفرمودند بدینوسیله سپاسگزاری نموده سلامت وسعادت همگی آنانرا ازدرگاه قادرمتعال مسئلت وچنانچه بواسطه تألمات روحی قصوری درشرفیابی رخ دهد استدعای عفو داریم

آ_٦۹٤۹

خانواده‌های غمگسار - زندش - کار باف - صفوی جهاندیده - جهانگرد - ژرفی - رهبر مدامی - جمشیدترابتان

تشکر واعتذار

ازذوات محترمیکه درقضیه فوت مادرمان تفقد نموده ویادرمجلس ترحیم شرکت ویابوسیله نامه وتلگرافات کتبی اظهارهمدردی فرموده وقلوب ما را تسکین دادهمقلوب جوانیکین داده‌اند تشکر مینمائیم واگر نمیتوانیم ازفردا فردا آنها این سپاسگزاری رابکنیم معذرت میخواهیم. ضمنا لازم میدانیم مخصوصا ازجناب آقای دکتر اقبال نخست وزیر معظم وریاست محترم دانشکده پزشکی که کتبا تفقد فرموده واز جناب آقای دکتر ادیب معاون محترم دانشکده وجناب آقای دکتر صحت وجناب آقای حائری‌زاده وجناب آقای یزدانفر و جناب آقای مزینی که درمجلس ختم ودرتمام موارد حضور بهمرسانیده واظهار همدردی فرموده‌اند وهمچنین ازهمکاران محترم بیمارستانی بینهایت تشکر مینمائیم.

آ_٦۹٦۳

غلامحسین ریاضی - مهدی ریاضی - غلامعلی ریاضی

آگهی‌های تسلیت

مصیبت وارده را ببرادران عزیز آقایان ارباب‌زاده تسلیت میگوئیم.

آ_٦۹٤۱ **دکتر مصطفوی نسب**

خبرفوت ناگهانی حسین ابرج پناه راعموم بازماندگان خصوصا آقای حسن ابرج پناه تسلیت میگوئیم. **بانو معرفت - دوشیزه حشمت**

ازصمیم قلب فوت مرحوم سرهنگ منصور رفیعا را بخانواده رفیعا تسلیت می گوئیم.

آ_٦۹۱۹ **سیدعلی میرهادی - دکتر محمد شکیبا**

مصیبت وارده رابدوست وبرادرعزیزم جناب آقای علی‌اصغر فرخ‌پور و خانم محترمشان تسلیت عرض نموده وبقای عمروسعادت آنانرا ازدرگاه خداوند متعال مسئلت مینمایند.

غلامحسین ریاضی - حسن یکرنگی - عبدالحسین محمدی - علی زندی آ_٦۹۸۸

مصیبت وارده رابدوست عزیزمان - آقای خسامی‌زاده تسلیت میگوئیم.

آ_٦۹۹۱ **ابراهیم طریقی - عیسی طریقی**

ما بکدنیا تالم فوت ناگهانی سرهنك منصور رفیعا را بخانواده محترم رفیعا خصوصا بجناب آقای ناصرقلی رفیعا استاد محترم وجناب آقای حسنعلی رفیعا تسلیت عرض مینمائیم

آ_٦۹۵۹ **ازطرف یاران دستانی - امیر مصطفی نقشینه**

بدینوسیله درگذشت جوان ناکام مرحوم حسین ابرج پناه را بخانواده محترم ابرج پناه بخصوص بدوست ارجمند آقای حسن ابرج پناه تسلیت عرض مینمایم.

آ_۹۳۹٤ **تقی مستوفی**

مصیبت وارده راباآقایان جواد ومحمدلسانی همکار محترم تسلیت عرض مینمایند.

آ_٦۹۸۵ **عطاءالله ورعی**

باقلبی اندوهناك مصیبت وارده راحضورفرماندهی ارجمند نیمسار سرتیپ مفروری تسلیت عرض مینمایند. **سرهنك ستاد اردشیری وبانو**

بانهایت تأثر درگذشت شادروان آقای حسینقلی مفروری امیرمحتشم رابه خاندان جلیل مفروری مخصوصا نیمسار سرتیپ مفروری تسلیت عرض مینمایم.

آ_۹٤۰۸ **سرهنك ۲ وجدانی**

فوت مرحوم آقای عبدالخالق ذوقی راباآقای حاجی عبدالعلی ذوقی وجناب آقای شیخ عبدالحسین وذرجمهری وآقایان هادی واصغر واکبر ذوقی تسلیت عرض مینمایم.

آ_۹٤۱۰ **شهسوار - قاسم شجاع**

ژاپن

دولت آمریکا ۵۰۰ میلیون دلار بژاپن اعتبار میدهد

سربازان آمریکائی بتدریج خاك ژاپن را تخلیه می کنند

آمریکا موافقت نمود که بازرگانی ژاپن باچین کمونیست تایکصد میلیون دلار افزایش یابد

دانشجویان ژاپنی در مقابل سفارت آمریکا تظاهراتی برپا نمودند

واشنگتن- مذاکرات کیشی نخست وزیر ژاپن وایزنهاور رئیس جمهور امریکا منجر بدان گردید که ژاپن موافقت دولت امریکا را مبنی بر اعطای ۵۰۰ میلیون دولار قرضه باینکشور جلب کرده وهمچنین طبق قراردادی سربازان امریکائی بتدریج خاك ژاپن را ترك نمایند. البته خروج سربازان امریکا شامل نیروی هوائی ودریائی این کشور نخواهد گردید.

بازرگانی باچین

بعلاوه دولت ژاپن موافقت امریکا را جلب کرده است که بازرگانی خارجی خود را باچین کمونیست تا میزان یکصد میلیون دلار در سال افزایش دهد.

دراعلامیه مشترك مذاکرات کیشی وآیزنهاور خاطر نشان گردیده که کمیته مشترکی از طرف دو کشور برای رسیدگی بمسائل فوق وهمچنین بحث در اطراف مسائل مربوط بامنیت وحق حاکمیت ژاپن در جزائر «ریوکی» و«بونین» تشکیل خواهد شد.

آیزنهاور بااعاده حق اداره جزائر مذکور بژاپن موافقت کرده است.

بعلاوه کیشی وایزنهاور در مورد مسائل مربوط به پیشرفت های اقتصادی کشورهای آسیائی نیز مذاکراتی بعمل آورده ودراین زمینه نیز توافق نظر حاصل کرده اند.

برای انجام مسئله تخلیه خاك ژاپن درظرف سال آینده بعنوان مقدمات اجرای این نظریه دولت امریکا در تعداد نیروهای زمینی خود در این کشور تقلیل کلی خواهد داد. (اسوشیتدپرس)

۱۲۵ میلیون دلار

واشنگتن- محافل مطلع واشنگتن اعلام کردند که مذاکراتی بین ژاپن و بانك بین المللی در مورد اعطای ۱۲۵ میلیون دلار وام از طرف بانك مزبور بژاپن جریان دارد. از قرار معلوم کیشی نخست وزیر ژاپن که اخیراً بامریکا مسافرت کرده مایوچین بلك رئیس بانك بین المللی و مقامات دیگر این بانك تبادل نظر بعمل آورده است ظاهراً بانك بین المللی با اعطای وام بژاپن موافق میباشد ولی هنوز درباره مبلغ آن تصمیم نهائی اتخاذ نشده است (آسوشیتدپرس)

در خواستهای مالی

واشنگتن - سخنگوی وزارت خارجه امریکا اظهار داشت که مذاکرات بین نخست وزیر ژاپن ودالس وزیر خارجه امریکا در طی کنفرانسی که تعداد زیادی از شخصیتهای اقتصادی هر دو کشور در آن شرکت داشتند بیشتر راجع به این مسائل بوده است :

۱- کیشی نخست وزیر ژاپن درخواست کرد که محدودیتهای ورود کالاهای نساجی ژاپن بآمریکا از بین برود.

۲- توسعه روابط بازرگانی ژاپن با کشورهای جنوب شرقی آسیا

۳- همکاری آمریکا با ژاپن درباره اجرای برنامه های عمرانی در خاور دور.

(خبرگزاری فرانسه)

تظاهرات

توکیو- امروز در مقابل سفارت امریکا در توکیو بعلامت اعتراض علیه تبدیل جزیره اوکیناوا بپایگاه نظامی آمریکا و ادامه آزمایش سلاح اتمی و هیدروژنی تظاهراتی برپا شد.

دانشجویان همچنین درخواست داشتند پرونده جیرارد گروهبان آمریکائی که یك زن ژاپنی را بقتل رسانیده برای بازرسی بدادگاه ژاپنی ارسال گردد.

هشتصد نفر از افراد مسلح پلیس ژاپن عمارت سفارت امریکا را احاطه کرده ودر راه نمایش دهندگان را بسوی سفارت امریکا سد کردند.

بین افراد پلیس ودانشجویان زد وخوردهائی بعمل آمد ودر نتیجه چند نفر دانشجو باز داشت شدند. (رادیو مسکو)

درخواست دادستان

واشنگتن - وزارت دادگستری امریکا از تصمیم یکی از محاکم مبنی براینکه بموجب قوانین امریکا نمیتوان وبلیام جیرارد سرباز امریکائی را بدولت ژاپن تسلیم نمود تقاضای رسیدگی استینافی دادستان کل امریکا در تقاضای خود ستگی دارد ودیوان کشور فوراً باید بآن توجه کند. (آسوشیتدپرس)

عراق

جودت ایوبی در تشریح سیاست خارجی خود از اشاره به پیمان بغداد خودداری کرد

وی گفت اساس سیاست عراق حفظ روابط دوستانه با دول عربی وهمسایه است

ملك حسین برای جلب کمك مالی عراق صبح امروز به بغداد رفت

توفیق السویدی بسمت سفیر حسن نیت به دمشق وقاهره میرود

بغداد - انتظار میرود که امروز ملك حسین پادشاه اردن برای ملاقات پاپسر عموی خود ملك فیصل وارد بغداد گردد. بقرار اطلاع مدت اقامت وی در پایتخت عراق سه روز خواهد بود.

جلب کمك مالی

محافل سیاسی اظهار میدارند مهمترین دلیل مسافرت ناگهانی ملك حسین به بغداد جلب موافقت دولت عراق باپرداخت کمك مالی بجای کمکی است که اکنون دولتین مصر وسوریه از پرداخت آن خودداری کرده اند.

قبلا درباره کمك عراق به اردن باملك سعود مفصلا درعمان مذاکره گردیده است.

پس از اینکه کشورهای مصر، سوریه و عربستان سعودی تصمیم گرفتند بجای کمك سابق انگلستان سالی ۱۲٫۵ میلیون لیره باردن بپردازند عربستان سعودی بلافاصله سهم خود را پرداخت ولی مصر وسوریه مدتی موضوع را بعهده تعویق انداختند و پس از وقایع اخیر اردن از اجرای تعهد خود رسماً امتناع کردند.

بقرار اطلاع دولت عراق برای پرداخت کمك مالی باردن اینك آمادگی کامل دارد. (رویتر)

عدم اشاره بپیمان بغداد

بغداد- علی جودت نخست وزیر جدید عراق که پس از استعفای نوری السعید روی کار آمده در یك مصاحبه باروزنامه نگاران اظهار داشت که سیاست خارجی دولت او بر اساس «استقرار مناسبات دوستانه با کشورهای عرب وکلیه کشورهای همسایه عراق استوار میباشد.

نکته جالب اینست که وی از هر اشاره ای بپیمان بغداد امتناع کرد.

یکی دیگر از مخبرین سئوال کرد که نظرش درباره پارلمانی که در زمان نخست وزیری نوری السعید لایحه مربوط به پیمان دفاعی بغداد را مورد تصویب قرار داده چیست؟

جودت از دادن پاسخ صریح باین سئوال نیز امتناع کرد.

نخست وزیر عراق سپس گفت که کابینه او سعی خواهد کرد که در رشته های گوناگون دست باصلاحاتی بزند. وماشین حکومتی را از هر حیث تقویت کند.

مذاکره بامصر وسوریه

محافل سیاسی بغداد معتقدند که بزودی یکی از شخصیتهای برجسته عراق وباحتمال قوی توفیق السویدی که اکنون در بیروت سر میبرد از طرف جودت ایوبی برای ملاقات ومذاکره باسران مصر وسوریه بقاهره ودمشق اعزام خواهد شد.

از طرف دیگر گفته میشود که نوری السعید در نظر دارد بزودی عراق را بعزم اروپا ترك گوید ودر آنجا تحت معالجه قرار گیرد.

وی مدت دو ماه در خارج عراق بسر خواهد برد وقسمت اعظم وقت خود را در کشور آلمان خواهد گذرانید.

نه نفر از اعضای کابینه فعلی عراق که پنج نفرشان در کابینه قبلی نیز عضویت داشته اند از طرفداران جدی نوری السعید میباشند. نوری السعید شخصاً بدولت جدید جودت ایوبی اطمینان داده که کاملا از وی پشتیبانی خواهد کرد.

(آسوشیتدپرس)

پشتیبان پیمان بغداد

آنکارا- روزنامه حریت در اطراف تغییر دولت عراق مینویسد: اگر نوری السعید از دولت بکنار رفت مسلماً بدلیل آنست که یك عده از شخصیتهای درجه اول عراق باوی از در مخالفت در آمده اند ولی آنچه مورد توجه میباشد اینست که مخالفین از نظر سیاست خارجی چه رویه ای اتخاذ خواهند کرد چون نخست وزیر جدید سابقا از طرفداران پابرجای پیمان سعد آباد بوده است. باید امیدوار بود که از نظر سیاست خارجی دولت فعلی عراق از پیمان بغداد طرفداری وپشتیبانی خواهد کرد. (خبرگزاری فرانسه)

شرح حال جودت ایوبی

بغداد- علی جودت الایوبی نخست وزیر جدید عراق در سال ۱۸۸۶ متولد شده وبرای اولین بار در سال ۱۹۲۳ سمت وزیر کشور وارد هیئت دولت گردید. نامبرده در سال ۱۹۳۴ اولین دولت خود را تشکیل داد.

قبل از جنك جهانی دوم علی جودت وزیر مختار عراق در لندن بود ودر جریان جنگ سمت سفیر کبیر عراق در واشنگتن تعیین گردید ودر سال ۱۹۴۹ نامبرده دومین دولت خود را تشکیل داد ولی این دولت فقط دو ماه در رأس کار بود وبمناسبت وخامت روابط بین عراق و مصر دولت وی مجبور باستعفا گردید.

اخیراً علی جودت باتفاق امیر عبدالاله ولیعهد عراق بواشنگتن رفت ودر مذاکرات ولیعهد عراق با رئیس جمهور آمریکا شرکت داشت ودر الحاق عراق بدکترین آیزنهاور نقش موثری بازی کرد.

نامبرده سیاست خارجی دولت خود را در یك جمله خلاصه کرده است «در هر نقطه جهان منافع کشور خود را در نظر داشته باشیم وبکشور خود ومنافع آن خدمت کنیم» علی جودت باهمکاری با کشورهای غربی موافقت کامل دارد مشرط آنکه منافع عراق وکشور های عرب حفظ گردد. (خبرگزاری فرانسه)

علی جودت الایوبی

نهرو در دانمارك

نهرو ونخست وزیر هند (دست راست) باتفاق هانس نخست وزیر دانمارك هنگام عبور از زیر ارکار داحترام

هند

نهرو گفت کانال سوئز باید بروی اسرائیل باز باشد

منون برای مذاکره باعبدالناصر بقاهره رفت

اسلو- نهرو نخست وزیر هند از هلسینکی وارد اسلو پایتخت نروژ شد ازطرف اعضای خاندان سلطنتی مورد استقبال قرار گرفت روز پنجشنبه ضیافتی بنهار ازطرف نایب السلطنه نروژ به افتخار نخست وزیر هند داده شد در این ضیافت کلیه اعضای خاندان سلطنتی باستثنای اعلیحضرت هاکن پادشاه ۸۷ ساله که از چندی پیش بعلت شکستگی پا بستری شده حضور داشتند.

نهرو پس از دو روز توقف رسمی در نروژ امروز پایتخت آنکشور را ترك کرد (آسوشیتد پرس)

رادیو کراچی - پاندیت جواهرلعل نهرو نخست وزیر هندوستان روز پنجشنبه در هلسینکی طی یك مصاحبه مطبوعاتی اظهار داشت: کانال سوئز باید برای عبور ومرور کشتی های اسرائیل مانند کشتی های سایر کشورهای جهان باز باشد.

نهرو با استقرار نیروهای صلح سازمان ملل متحد برای تضمین صلح وآرامش مخالفت کرد ولی گفت سازمان ملل متحد باید قادر باشد این مسائل را بطور مسالمت آمیز حل کند.

دستور نهرو

دهلی جدید- نهرو نخست وزیر هند پیش از عزیمت از هندوستان دستورهای موکدی درباره تقلیل مخارج دولتی وفردی نمایندگان واعضای دولت صادر کرده است این دستورها بعلت اینستکه هند از نظر ارز خارجی در مضیقه میباشد.

نهرو قبل از عزیمت از هندوستان و رفتن بلندن در نامه ای خطاب بوزیران واستانداران هند بآنها گفته است که میبایستی از خرید هر گونه اتومبیل نو وباساختن خانه های جدید برای خود خودداری نمایند وبدیگران نیز اجازه چنین کارهائی ندهند.

نهرو در نامه خود میگوید بدوضع بدمالی کنونی ممکنست نتایج وخیمی منجر شود ومیافزاید مخارج دولتی سوای آنها که لازم باشد بحداقل ممکن تقلیل یابد.

منون

دهلی جدید- عصر دیروز کرشنامنون وزیر دفاع هندوستان به مصر رفت تا از آنجا برای ملاقات سرهنك جمال عبدالناصر رئیس جمهور مصر بقاهره رفته وسپس برای شرکت در شورای وزیران کشورهای مشترك المنافع بلندن برود.

تقاضای رای اعتماد مونوری

پاریس- بورژس مونوری نخست وزیر جدید فرانسه که تاکنون فقط ۱۰ روز از عمر حکومتش گذشته است صبح امروز در مورد لایحه مالیاتی از مجلس رای اعتماد خواست انقاء یا سقوط دولت وی بستگی بهمین رای دارد.

نخست وزیر فرانسه پس از یك بحث ۱۱ ساعته که درباره لایحه صورت گرفت رای اعتماد خواست.

قرار است روز دوشنبه مجلس بکابینه وی رای دهد.

لایحه جدید مونوری با جزئی تفاوتی همان لایحه قبلی کی مولا است (اسوشیتدپرس)

آمریکا از محدودیت بازرگانی با کشورهای کمونیست کاست - صدور ۲۰۰ نوع کالا که ممنوع بود آزاد گردید

واشنگتن - دولت امریکا بموجب تصمیمی که روز پنجشنبه اعلام گردید صدور تعداد زیادی اجناس که سابقا ارسال آنها به اتحاد جماهیر شوروی وسایر ممالك کمونیستی ممنوع بود مجاز کرده است.

بموجب اعلامیه ایکه در این باره صادر شده در حدود ۲۰۰ قلم اجناسی که مصرف نظامی ندارند به لیست اجناس مجاز افزوده شده است

اعلامیه میگوید در تصمیم دولت امریکا مبنی بر منع صدور اجناس قابل استفاده برای امور نظامی تغییری حاصل نگردیده است واز این ببعد هم از ارسال این قبیل موادیکه ممکن است مورد استفاده نظامی داشته باشد به کشورهای کمونیستی جلوگیری خواهد شد. (اسوشیتدپرس)

فرانسه نیروی خود را از تونس خارج میکند

پاریس - محافل مطلع در پاریس اعلام کردند که دولت فرانسه در نظر دارد نیروهای نظامی خود را از تونس خارج سازد وباین کشور کمك مالی بدهد.

درحال حاضر ۳۰٫۰۰۰ نفر از افراد نیروی نظامی فرانسه در تونس هستند اخیرا ملیون تونس اعلام کردند اکنون که تونس یك کشور مستقل میباشد فرانسه میبایستی نیروی نظامی خود را از تونس خارج سازد.

کابینه فرانسه در نظر دارد یك کمیته مخصوص برای رسیدگی باوضاع تونس تشکیل دهد.

درمذاکرات مربوط بهبود روابط فرانسه وتونس پیشرفت حاصل شد و حبیب بورقیبه نخست وزیر تونس نیز هم اکنون بانمایندگان فرانسه مذاکراتی بعمل میآورد «اسوشیتدپرس»

بولگانین و خروشف از اروپای شرقی دیدن میکنند

مسکو- محافل دیپلماتیك در مسکو خاطر نشان کردند که خروشف دبیر اول حزب کمونیست و بولگانین نخست وزیر شوروی در تابستان جاری بسیاری از کشورهای کمونیست اروپای شرقی مسافرت خواهند کرد وبامقامات اینکشورها در باره وقایع بین المللی واتحاد کمونیستها مذاکره بعمل خواهند آورد.

چکسلواکی

اولین دیدار رهبران شوروی از پایتخت چکسلواکی خواهد بود. در موقع انقلاب مجارستان حکومت چکسلواکی از سیاست شوروی پشتیبانی کرد واقدام شوروی را در سرکوبی عناصر مزبور ستود.

مسافرت رهبران شوروی بچکسلواکی در اوائل ژوئیه صورت خواهد گرفت. خروشف وبولگانین در ضمن مسافرت بکشورهای اروپای شرقی می بایستی بمسکو برگردند زیرا که در تابستان سال جاری دو نفر از شخصیت های مهم جهان یعنی مائوتسه تونك رهبر چین کمونیست وپادشاه افغانستان بمسکو مسافرت خواهند کرد (اسوشیتدپرس)

حوادث جهان

گردباد در آمریکا ده نفر را کشت

سیل در ایتالیا ۳۲۰۰۰ تن را بیخانمان کرد- در دهلی ۱۱۴ نفر از بیماری آنفلوآنزا تلف شدند

بر اثر انفجار گاز ۱۱ نفر زیر خاك مدفون شدند

فارگو (داکوتای شمالی) در نتیجه گردباد مهیبی که گذشته در ناحیه فارگو حادث گردید ده نفر که شش نفر کودك متعلق بیك خانواده در میان آنها هستند بقتل رسیدند و ۸۵ نفر شدت مجروح گردیدند و ۱۵ میلیون دلار خسارت مادی وارد آمد ۵۰۰ خانه منهدم گردیده است یك مدرسه بکلی ویران شد وتعداد زیادی اتومبیل درهم شکست ودرحدود چند هزار نفر بی خانمان گردیدند (خبرگزاری فرانسه)

سیل در ایتالیا

رم- سیل دره پو شدت یافته ودر ناحیه اربانو ۳۲۰۰۰ نفر بی خانمان شده اند وتمام این دشت بصورت یك باتلاق درآمده است وآب در بعضی نقاط چند متر ارتفاع دارد (خبرگزاری فرانسه)

انفجار در معدن ذغال

ساپورو- ژاپن- براثر انفجار شدیدی که براثر احتراق گاز از یکی از معادن ذغال واقع در ۵۰ میلی ساپورو واقع گردید ۱۱ نفر از کارگران که در معدن کار میکردند زنده مدفون شدند. چون تمام دهانه های تونل براثر انفجار مسدود گردید و باز کردن آنها بآسانی ممکن نیست نجات این عده بعید بنظر میرسد. (اسوشیتدپرس)

تاثیر انفجار اتمی

لاس وگاس- دو نفر زن که باعینك معمولی خود از فاصله ۱۰۰ کیلومتر ناظر چهارمین انفجار هیدروژنی امریکا در نوادا بودند چشمشان در نتیجه نور شدید انفجار صدمه دیده است وموقتا بینائی خود را از دست داده اند.

تلفات آنفلوانزا

دهلی جدید- تا حال ۱۱۴ نفر در اثر ابتلا ببیماری آنفلوانزا در دهلی جدید درگذشته اند. متجاوز از ۱۲۱۷ نفر فعلا دچار این بیماری هستند شد.

کتاب

ایران در جنك بزرك

تالیف مورخ الدوله سپهر

حاوی وقایع علنی وسری زمان جنك اول بین المللی و مبارزه دیپلوتهای آلمانی برضد روس وانگلیس در ایران وهمچنین فعالیت آنها در افغانستان و هندوستان این کتاب مشتمل است برفصول راجع به تاجگذاری سلطان احمدشاه وافتتاح دوره سوم مجلس وفتوای جهاد بر علیه متفقین واستخدام افسران خارجی در خدمت دولت ایران ومهاجرت وکمیته مجازات و نهضت جنگل ونتایج انقلاب روسیه وکابینه های متوالی وغیره برای خرید بمراکز زیر مراجعه شود:

چاپخانه بانك ملی ایران خیابان فردوسی- کتابخانه امیر کبیر خیابان ناصر خسرو- کتابخانه ابن سینا چهارراه مخبر الدوله- کتابخانه نسترن خیابان نادری آ-

مؤسسه علوم اداری - دانشکده حقوق

برای برنامه «فوق لیسانس» دانشجو می پذیرد

نام نویسی : از سوم الی پانزدهم تیرماه همه روزه باستثنای ایام تعطیل از ساعت ۸ صبح تا ظهر واز ۴ تا ۶ بعدازظهر.

شرایط پذیرش :

۱ - دارا بودن درجه لیسانس وداشتن معدل لااقل ۱۲ در سال آخر تحصیل در دانشکده.

۲- موفقیت در امتحانات مسابقه ورودی.

۳- تکمیل تقاضانامه وتسلیم آن ضمیمه دوقطعه عکس - یك برگ رونوشت شناسنامه ویك برگ رونوشت آخرین مدرك تحصیلی بدفتر امور دانشجویان در مؤسسه.

امتحانات مسابقه ورودی : امتحان کتبی روز چهارشنبه ۱۹ تیرماه از ساعت ۸ صبح - تاریخ امتحان شفاهی پس از اعلام نتیجه امتحان کتبی آگهی خواهد شد.

داوطلبینی که شاغل مشاغلی در وزارتخانه ها ومؤسسات دولتی در مرکز و شهرستانها باشند ودر امتحانات مسابقه ورودی پذیرفته شوند از طرف مؤسسه اقدام لازم بمنظور جلب موافقت وزارتخانه ها ومؤسسات دولتی جهت فراهم ساختن تسهیلات لازم وصدور ابلاغ مأموریت تحصیلی آنان معمول خواهد گردید.

آ-۹۳۸۲

مجله تندرست

شماره خرداد دارای مقالات : درمان بوسیله میوه جات- مننژیت- درمان بوسیله اسفناج- درمان نوین- بیماری قند- عوارض بائسکی- رعاف - درمان زکیل- طبخ وتندرستی وچند بن مقالات مفید دیگر طبی وبهداشتی منتشر شد.

آ-۹۳۶۴

ارمغان

شماره چهارم آزدوره بیست وششم که نمونه ای از ادب وشعر ایران است فردا منتشر میگردد.

آ-۶۹۴۵

کتابهای درسی انگلیسی

دیرکت متد ۵ کتاب . اسن شل جدید ۴ کتاب. داستانهای ساده ۷۵ کتاب. اصطلاحات. دستور. نامه نگاری. فرهنك و کتابهای بسیار دیگر - دانش - خیابان سعدی.

آ-۹۳۵۴ ۱-۴

برنامه آینده

سینما کریستال

یك فیلم عالی

دام مخوف

یك شاهکار بی نظیر از دو هنرپیشه هنرمند آیدا لوپینو - رابرت راین

که خاطره فیلم لغزش را تجدید می نماید یك اثر عالی اجتماعی که دارای سوژه نو وبسیار هیجان انگیزی باشد ونشریات سینمائی متفقا بازی لوپینو و راین را در فیلم دام مخوف بی نظیر تلقی نموده اند

آ-۹۲۵۸ «کانون طوطی»

مراسم قرعه کشی صندوق پس‌انداز ملی

بقیه ازصفحه‌اول

اولین‌عددجایزه ممتازاعلام‌شد

گذشته‌نیز مانندسالهای‌ماقبل توجه‌و استقبال هموطنان عزیزدر کلیه نقاط کشور به امرپس‌انداز رضایت بخش بوده بقسمی که‌تعداد کل‌حسابها که درپایان‌سال‌ماقبل ۱٫۰۰۹٫۶۴۰ شماره بوده‌درآخرسال گذشته‌به۱٫۱۰۷٫۹۲۳ شماره‌وموجودی آن‌نیزدر یکساله‌مزبور از ۳٫۲۸۰٫۱۳۸٫۰۰۰ ریال به ۳٫۳۷۷٫۷۳۷٫۰۰۰ ریال بالغ گردیده یعنی‌درخلال سال۱۳۳۵از لحاظ‌تعداد ۹۸٫۲۸۳ شماره و از حیث مبلغ ۴۵۷٫۲۳۹٫۰۰۰ ریال به حسابهای پس‌انداز افزوده‌شده‌است.

این‌حسن‌استقبال عمومی که نشانه رشدفکری واجتماعی وبالاخص‌اعتماد سرشار هموطنان گرامی به این دستگاه‌ملی‌است موجب‌نهایت مباهات وافتخار کارکنان صندوق پس‌انداز ملی‌میباشد

آقای‌کاشانی سپس‌اظهارداشت:

باتوجه بسرشماری‌اخیر و اطلاعیه اداره کل آمار که‌جمع‌نفوس کل کشور درحدود۱۹ میلیون‌نفروجمعیت‌تهران‌و توابع قریب دو میلیون نفر تعیین گردیده و باین جهت در آخر سال گذشته ازاهالی‌تهران هر۴ نفر یکنفر باموجودی تقریبی هرحساب ۳٫۹۶۰ ریال وازسایر شهرستانها هر ۲۵ نفر یکنفر باحد متوسط هرحساب ۳٫۰۰۰ ریال وازجمع کل‌افراد کشور هر۱۷ نفر یکنفر باموجودی تقریبی‌هر حساب۳٫۳۷۳ ریال دراداره مرکزی صندوق پس‌اندازملی بایکی ازشعبه‌ها ونمایندگیهاوباجه‌های‌بانک ملی‌ایران حساب پس‌انداز داشته و موجودی آنها از یکصدریال کمترنبوده قرعه کشی و به۲۲٫۳۳۱ نفرازآنها جوائزاصابت خواهد نمود.

دراین‌موقع آقای‌کاشانی‌ازنمایندگان وزارت‌دارائی-دادسرای‌تهران-شهربانی وشهرداری که‌برای‌رسیدگی‌ومراقبت درحسن‌اجرای‌این‌مراسم مأمورشده‌اند سپاسگزاری کردند.

پس‌از خاتمه بیانات مدیرکل‌بانک آقای همایونفر رئیس‌صندوق‌پس‌انداز ملی چنین‌اظهارداشت:

همه‌ساله‌قریب‌یکماه‌قبل‌ازقرعه کشی دراداره مرکزی صندوق‌پس‌اندازملی کمیسیونی‌مرکب ازنمایندگان‌وزارت دارائی-دادسرای‌تهران-شهربانی کل کشور-شهرداری‌تهران-بانک‌ملی ایران وصندوق‌پس‌اندازملی‌تشکیل‌و صورتهائیکه از دارندگان حسابهای پس‌انداز مرکز وشهرستان‌هاتنظیم گردیده‌است در کمیسیون‌مزبورمورد رسیدگی‌قرارگرفته‌وحسابهائیکه‌حق شرکت درقرعه کشی دارندشماره‌های مسلسل از۱۰۰٫۰۰۱ ببالاداده‌تا اصابت جوائز بزرگ‌نیز بحسابهائی‌هم که‌شماره آنها دووسه‌وچهاررقمی‌است‌امکان‌پذیر باشد.

بدیهی‌است قرعه کشی‌روی‌این‌شماره های‌فرعی‌انجام پذیرفته‌وملاک اصابت جوائزبوده‌وشماره‌های‌مستخرجه‌ارتباطی بشماره حسابهای اشخاص‌ندارد.

پس‌از توضیحات دیگری که‌آقای همایونفر درباره‌نحوه قرعه کشی بیان داشت مراسم قرعه کشی شروع‌شد، و دراینموقع‌پنجاه‌عدد گوی‌مجوف‌لاستیکی پس‌از گذاشتن‌پنج‌سری عدددردرون آنها گویهای‌مزبوررادر گردونه‌ریخته واستخراج شماره‌های‌برندگان‌شروع گردیدوبرندگان بزرگ‌جوائزحساب پس‌انداز اعلام گردید(اسامی‌جداگانه چاپ‌شده‌است)

مصاحبه باوقاری

امروزخبرنگارما برای‌ملاقات‌باپدر فاطمه وقاری که جایزه سیصدهزار ریالی‌بوی اصابت کرده رفت واینك گزارش خبرنگارما:

باراهنمائی اهالی‌محل‌سیدعلی‌وقاری پدرفاطمه‌وقاری‌رادرحالیکه‌درمحوطه‌ای کمتر ازصدمترمربع بایك‌عمله‌وبنا مشغول‌کاربود ملاقات کرد.

سیدعلی‌ابتدا‌تصور نمود که‌بازمامورین برزن‌سراغش آمده‌اند ووقتیکه از موضوع‌مطلع‌شد شروع‌بخنده کرده و شکرخدارا بجاآورد.

سیدعلی‌بخبرنگارما اظهارداشت‌باسه هزارتومان‌قرض‌ازیك‌مردخیری‌مشغول ساختمان دواطاق‌دراین‌مکان‌میباشم و حالا کمبی‌هزارتومان دخترم‌برده‌است درجای‌بهتری‌برای‌بچه‌هایم که‌هم‌اکنون در«شهمیرزاد» نزدیکیهای‌سمنان نزد مادرم‌بسرمیبرند خانه‌ای‌میسازم.

سیدعلی بازنش متاز که کرده و شغلش نجاری‌است.

جلسه کنفرانس بین‌المجالس درلندن تشکیل می‌شود

امروز کمیته بین‌المجالس‌درکاخ بهارستان‌تشکیل جلسه داد تاپیرامون اعزام نمایندگانی‌ازپارلمان‌ایران برای شرکت درکنفرانس‌بین‌المجالس که درماه سپتامبر درلندن‌تشکیل‌خواهدشد بحث ومذاکره شود.

دراین کنفرانس‌از کلیه مجالس‌مقننه دنیانمایندگانی شرکت خواهند داشت،ازایران‌هم هریك ازنمایندگان‌سناوشورا که مایل‌باشند بخرج خود میتوانند بعنوان‌نماینده پارلمان‌ایران‌شرکت‌نمایند.

لایحه مجازات حمل چاقو

بقیه‌ازصفحه‌اول

ماده۳- هرکس دراماکن‌عمومی‌و یا معابر عمومی متعرض و یا مزاحم زنی بشود ویا باالفاظ وبا حرکات مخالف‌شئون وحیثیت‌باوتوهین نماید بحبس تادیبی ازدوماه تاهشت ماه‌محکوم خواهدشد.

ماده٤-هرگاه‌جرائم مذکوردرمواد فوق درنتیجه‌توطئه قبلی ودسته‌جمعی واقع‌شود هریك‌ازمرتکبین بحداکثر مجازات مقرر محکوم خواهدشد.

ماده ٥ - بکلیه جرائم مذکور در مواد فوق دادگاهها خارج از نوبت رسیدگی خواهندکرد در نقاطی که حکومت نظامی‌اعلام‌شده دادگاههای نظامی‌صلاحیت رسیدگی باین جرائم راباستثناء موردماده ۳خواهند داشت دراین صورت محکوم‌علیه ودادستان میتوانندازحکم دادگاه بدوی‌تقاضای تجدیدنظر نمایندحکم‌دادگاه‌تجدید نظرقطعی وغیرقابل فرجام‌است.

ماده٦ -درتمام موارد مذکور دراین قانون‌تعقیب وتوقیف‌متهمین طبق‌قوانین جزائی بعمل‌خواهدآمد.

ماده۷- وزارت دادگستری‌ووزارت جنگ ماموراجرای این‌قانون‌خواهند بود.

امضای دفتر مخصوص علیاحضرت ملکه ثریا

وزیرپست‌وتلگراف دفتر مخصوص را امضا میکند

بمناسبت بیست وپنجمین سال‌تولدعلیاحضرت ملکه‌ثریابپهلوی، ازساعت نه‌صبح امروز دفتری درکاخ مرمر افتتاح‌شد که آقایان‌وزیران ورجال و نمایندگان مجلسین ورؤسای هیئت‌های سیاسی‌خارجی بتدریج‌درکاخ مرمر حضوریافته ودفتر مزبوررا امضا کردند.

ایران‌ادعاهای خودرا نسبت‌ببحرین تجدید

بقیه‌ازصفحه‌اول

ایران سازمانهای خارجی‌نیز که هیئت‌های‌نمایندگی بحرین‌را برای شرکت در کنفرانسهای‌بین‌المللی‌دعوت نموده‌بودند، اعتراضات متعددی کرده وکنفرانسهائیرا که نماینده بحرین درآن شرکت داشته ، تحریم نموده است.

علیرغم‌تمام‌این‌سروصداها،عدمزیادی عقیده دارند که ادعاهای‌دولت لااقل درحال‌حاضر فقط‌محدودباعث‌امن‌خواهد بود.

ناظرین‌عقیده دارند که وضع‌تا هنگامیکه کشوردیگری‌درصددبدست آوردن بحرین‌نیفتد، مشکل کنونی باقی‌میماند.

اظهارات‌رادیو مسکو

نیویورك -اعلامیه خبرگزاری یونایتدپرس درباره‌روش‌ایران نسبت‌به مسئله‌بحرین که‌ازطهران‌پخش‌شده‌در نیویورك‌انتشار یافته‌است.

این‌خبرگزاری آمریکائی‌ضمن‌اشاره به‌تاریخ‌این مسئله‌وباذکر موضوع که رجال‌سیاسی ایران بکرات اظهار داشته‌اند که‌بحرین‌جزءلاینفك ایران است‌معذلك بخوداجازه‌داده است که اعلام‌داردبا وجودتمام جاروجنجالیکه درموردین مسئله بپاشده بسیاری از ایرانیها براین عقیده‌اند که دعاوی دولتشان‌درمورد بحرین‌حداقل‌در حال حاضر فقط‌جنبهٔ تشریفاتی وظاهری خواهدداشت.

خبرگزاری یونایتدپرس بااستنادبه گفته‌ناظرین امورا‌ظهارمیدارد اگر در هیچ‌یك‌از کشورهای دیگر تمایلی برای‌تصرف این‌جزیره‌پیدانشودمسئله بهمین‌جاختم خواهدشد.

اطلاعات :

این‌اخباری است که‌رادیومسکو از قول‌خبرنگار یونایتدپرس‌راجع به بحرین‌نقل کرده نیویورك‌هرالد تریبون‌هم‌تقریبا درهمان‌زمینه‌اظهاراتی نموده‌است.

آنچه‌مسلم است‌حق‌مالکیت ایران بربحرین محرزمیباشدمنتهی ایران‌به پیروی‌از مقررات‌سازمان‌ملل‌متحد تاتواند میکوشد با وسایل مسالمت آمیزاحقاق‌حق کند

اژدهای زرد بجنبش در میآید

بقیه‌ازصفحه‌اول

ژاپن‌قبل ازجنگ۷۲میلیون‌ونیم‌بود)

دهقانان

دهقانان که۱۵میلیون‌هستند روی هرقطعه‌ای اززمین که‌قابل کشت‌و زرع‌باشدبکار مشغولندزمین‌های قابل کشت‌وزرع ۱٦درصداز کل اراضی ژاپن‌راتشکیل میدهد، هر کشاورز ژاپنی‌بطورمتوسط۳ جریب دراختیار دارد.

ماهیگیران

ماهیگیران ژاپنی که‌عده آنان ۲میلیون‌است‌ازنظر صیدبزرگترین‌رقم ماهی‌جهانرا بدست‌میآورند که‌بمنظور برآوردن‌احتیاجات داخلی‌وصادرات‌از آن استفاده میشود.

صنعتگران

یك‌طبقه صنعتی دائم التزاید با دستیاری‌هزاران صنعتگر ماهر ژاپن رامبدل‌به کارگاه‌صنعتی آسیا نموده است‌اینان کالاهائی‌تولید میکنند که شدیدابازارهای خارجی نیازمنداست شاعر آمریکائی‌آرچیبالد مك لیش میگوید «ژاپن کشوریست که حتی سنگهایش اثرانگشتان‌آدمیزادرانشان میدهد.

٭٭٭

سومین مسافرت

هنگامیکه مردسیاسی‌خندان خاور دور بآمریکا عزیمت نمود ، یکی‌از آرزو های قدیمش برآورده شد . از نوبوسك کیشی، سیاستمدار حرفه‌ای، شاعرآماتور و دیکتاتوراقتصادی‌زمان جنگ که‌اکنون نخست‌وزیر است ؛ درآمریکااستقبال گرمی‌بعمل‌آمد.این استقبال ازطرف کشوری انجام گرفت که امپراتوری ژاپن‌راطی‌جنگ درهم شکست وسپس بآن کمك کرد تا بر اساس‌وبنیاددمکراتیك بترمیم‌واصلاح خرابیهای‌خودبپردازد .

این‌سومین‌باراست که کیشی طی۳۱ سال بایالات‌متحده سفرمیکند .لیکن دیدار ۱۱روزه کیشی‌ازآمریکاباچنان گرمی وحرارتی ترتیب‌داده شده که فقط بیك‌دوست‌دیرین اختصاص دارد. برنامه‌دیدار اوطی‌این‌هفته‌وهفته‌آینده شامل‌سخنرانی درکنگره، گذرانیدن مهمانیهای خصوصی باسیاستمداران و بازرگانان ،دریافت یك‌درجه‌افتخاری ازدانشکده جرج تاون ، سخنرانی‌در سازمان ملل‌متفق برای تمام‌جهانیان وشرکت‌دریك‌مسابقه‌بیس‌بال‌آمریکاست

اهمیت‌حیاتی

هدف‌اصلی کیشی‌بآمریکاگرچه‌درزیر مراسم‌استقبال‌ازوی‌نهفته‌شد،لیکن‌دارای اهمیت حیاتی است . ژاپن که رکود وسنگینی یك کشورشکست خورده‌را بکناری انداخته باردیگر مبدل به بزرگترین کشور صنعتی آسیا شده است. ژاپنیها ورود کشور خود را سازمان ملل متفق درسال گذشته ، بعنوان آغاز کسب اهمیت جهانی تلقی نمودند. امامشکلات اساسی‌ژاپن افزایش‌جمعیت سیار سریع (جمعیت کنونی ژاپن ۹۰میلیون‌است‌ودرسال گذشته ۹٤۰ هزار نفربرآن افزوده شده)ولزوم «بازرگانی یا مرگ» ملت‌ژاپن را بر سر چهارراه جدیدی قرارداده‌است .

ژاپن برای تضمین «آزادی گرانبها وبادآورده» خودمقول کیشی درمقابل خطرات دوگانه اختناق اقتصادی و وگرفتاری کمونیستی ، بکمك‌آمریکا نیازمند است .

لیکن ژاپن برای‌حفظ ثبات‌داخلی وباقی ماندن بصورت‌یك‌قدرت‌بزرگ‌در خارج ، احتیاج دارد که در زمینه سیاست خارجی ازآمریکامستقل‌باشد

دوستی برای‌همیشه

انتظارنمرود کیشی‌بتواندرمذاکرات حیاتی‌خودبا ایزنهاور،دالس ورهبران دیگرامریکا،بایك ضربه تمام مسائل موردنظرراحل کند.هدف کیشی‌بیشتر اینستکه بامذاکرات مستقیم وصریح خود«دوستی وهمکاری‌امریکا رابرای همیشه» بدست‌آورد.

نقشه کیشی برای مذاکرات بقرار زیراست:

۱-تجدیدنظر درقرارداد امنیت‌امریکا وژاپن‌مورخ۱۹۵۲ که‌برطبق‌آن‌امریکا ۷۰هزارسرباز خودرا در ژاپن نگاه داشته .

ازتعطیلات و بیکاری فرزندانتان استفاده کنید

کلاسهای انگلیسی با متد اصل ۴

دوره تابستانی ۳ ماه ۲۰۰ ریال کتابهای‌درسی مدارس صبح‌وعصر شماره ۱چهارراه‌سیدعلی‌اول‌خانقاه شماره ۲ خیابان‌شاه بیست متری اول‌دبستان‌فیروزه ٤۲۰۸۳ درشماره ۲فقط روزهای‌یکشنبه - سه‌شنبه‌۵شنبه محل باقی‌است

آ-٦۳٦۵ ۲-۳

آقای‌دکتر میرشب

رئیس‌سابق تثبیت‌قیمتهاومنع‌احتکار اززحماتی که دربهبود وضع گوشت تهران متحمل‌شده ومساعدتهائی که باشهرداری‌دراین‌خصوص‌بعمل‌آورده‌اید بدینوسیله قدردانی‌میشوند.

وزیر کشور

انالله و انا الیه راجعون

خانواده های میزانی - ماهوتچی - صدری - گروسیان -قاجار مظفری- عباسیان-خزائل-دولتشاهی دربندی

باکمال تاسف فوت نابهنگام آقای باقر میزانی‌را باطلاع منسوبان‌و آشنایان میرساند مجلس‌ترحیم مردانه روز یکشنبه دوم تیرماه جاری از ساعت٤تا٦ بعدازظهردرمسجد ارك ومجلس ترحیم زنانه روزبعد ازصبح تا عصر درمنزل آنمرحوم خیابان‌فرهنگ دائرخواهدبود

طلعت ماهوتچی-مهری وحوری میزانی-سرهنك رضا - ابوالقاسم - احمد - محمود - دکتر مهدی فریدون میزانی - حسین - عباس - اسدالله ماهوتچی قوام - عباسعلی - دلیلی - بهاءالدین صدری - اکبر محمود- حسین - دکتر ناصر گروسیان - محمد رضا قاجارمظفری - شکوه مظفری - عباس عضد- شمس الدین دلیلی‌صدری -حاجی احمد-محمود-جلال‌عباسیان علی- حسین دستمالچی - ابوالقاسم دولتشاهی - رضا خزائل - علی‌دربندی

آ-٦۹۹۹

عموم بازماندگان آنمرحوم مصیبت وارده را تسلیت‌میدهیم

نظربفوت شادروان سرهنگ مالی‌منصور قلی رفیعا افسر دارائی ارتش مجلس ختمی‌ازطرف دارائی ارتش‌از ساعت۱۷الی ۱۹روز یکشنبه۲ر٤ر۳٦ درمسجدمجد منعقدخواهدبود

آ-٦۹۹۵

مدیرکل دارائی ارتش - قهرمانی

چاپ روی فلز ، شیشه ، پلاستیک ، فبر

چاپ پلاکارد ، پلاکین برای اعلانات

چاپ روی اشیاء ساخته شده

در شرکت سهامی شبرنگ

تلفن ۳۹۲۸۷

۱-٦۹۸٤ ۱۰-٤ «کانون طوطی»

دنباله خبرهای خارجه

رای‌دادگاه‌قاهره‌صادرشد

قاهره- یك‌دادگاه مصری امروزجیمز سوبن‌برن انگلیسی مدیرسابق خبرگزاری‌عرب‌رابجرم‌جاسوسی‌برای‌انگلستان‌برای‌واژگون کردن‌حکومت مصربه‌پنجسال زندان‌محکوم کرد

جیمززارب انگلیسی مدیر یك کارخانه چینی‌سازی نیزبهمین اتهام بدهسال‌زندان‌بااعمال‌شاقه‌محکوم گردید، چارلزپیتاك وجان‌استانلی انگلیسی تبرئه شد.

دادستان‌سوبن‌برن راعنوان‌رهبر یکدسته‌جاسوس معرفی کرد ورئیس دادگاه‌مزبان انگلیسی‌باوگفت شمامجرم‌هستید، مجازات گناه شمااعدام‌است ولی‌دادگاه بعنوان کمك شمارابه‌پنجسال زندان‌محکوم‌میکند دادگاه‌سه‌تن مصری‌رابزندان ابدمحکوم کرد. این‌سه‌نفرعبارتنداز احمدلطفی‌السعید،صالح حسن‌بدیر ویوسف‌هانا

الکساندرری‌تولدز انگلیسی که‌غیابی محاکمه‌شد بده‌سال‌حبس‌محکوم وسه‌انگلیسی‌دیگر نیز که‌غیابی محاکمه‌شدند تبرئه گردیدند

این‌چهارنفر قبل‌ازاینکه پلیس بتواندآنهارا دستگیر کند ازمصر فرار کرده‌بودند.

سعیدامین محمود۵۲ساله تنهامتهمی بود که ازطرف دادگاه محکوم بمرك گردید،درحالی که‌برای۱۱ نفرتقاضای‌حکم‌اعدام‌شده‌بود.(آسوشیتدپرس)

اسب پرچم‌ایران‌برنده جایزه‌ملکه انگلیس شد

روزنامه دیلی‌تلگراف مینویسد دریك‌مسابقه باشکوه‌اسب‌دوانی‌بامانع که‌درکمپتون پارك‌انجام گردیدیك اسب‌اصیل که بنام پرچم‌ایران‌خوانده میشدبرنده سرعت‌ومسافت‌شدوجایزه‌مخصوص ملکه‌انگلیس باوتعلق گرفت.

از۱۵ میلیارد ریال اعتبارات‌سازمان‌برنامه

بقیه ازصفحه‌اول

عملیات‌شهرسازی درسراسر کشور- احداث دوکارخانه سیمان‌در منجیل‌و درود ، عمران خوزستان،ساختمان‌سد سفیدرود- احداث کارخانجات جدید نساجی دربهشهر وشاهی و تکمیل و توسعه‌کارخانجات‌فعلی-تاسیس‌شرکت مختلط شیلات درجنوب - ساختمان کارخانجات‌جدید قند وتوسعه‌افزایش ظرفیت آنها-احداث‌پنج‌کارخانه کنسرو سازی‌وبهره‌برداری‌ازمعادن‌خمین‌میباشد

برنده‌یك‌میلیون ریال در تهران است

بقیه ازصفحه‌اول

درسینه هاحبس کردند

وپیش دویدند ولی‌بعدامتوجه‌شدند جوان‌مزبور که‌آقای‌عبادالله خلعتبری نام داردو دانشجوی‌سال‌سوم دانشکده پزشکی‌است‌برنده‌جایزه‌ده‌هزارتومانی است.

آقای‌عبادالله‌خلعت‌بری‌در حال که برای‌تهیه‌عکس‌ازسازمان خارج‌میشد گفت:

تمام‌این‌ده‌هزار تومان راما دوستانم خرج خواهم کردولی اگراسم مرا نمی‌نوشتندبهتر بود،زیرادراینصورت‌تمام دوستان‌متوجه‌موضوع‌شده‌متوقع‌خواهند گردید.

برندگان‌متفرقه

روبهمرفته امروز غیراز برندگان جوائز کوچك ۳۰۰ ریالی‌و ۱۰۰۰ ریالی۱٦جایزه۱۰۰۰۰ریالی‌برندگان پرداخت‌شدوسه‌نفر برنده‌جایزه‌ده هزار تومانی مراجعه کردند ولی چون عکس ومدارك لازم‌همراه نداشتند پرداخت جایزه آنها بفردا موکول شد .

یك‌جایزه‌ده‌هزارتومانی به‌یك‌بناویك کارگر ساختمانی که هم‌اکنون در دانشگاه مشغول‌کار میباشند وبلیطی بشرکت یکدیگر خریده‌بودنداصابت کرده است .

یکی‌دیگر ازبرندگان جایزه ده هزار ریالی آقای شیر کوهی نام دارد وکارمند برزن۱۳ شهرداری‌است .

آقای نسترن‌پوررئیس‌حسابداری‌سازمان شاهنشاهی‌بخبرنگارما گفت:

روبهمرفته۳میلیون‌و۹۰۰هزارشماره بلیط درسه‌ماهه‌اول منتشرشده که ۲ میلیون و٦٤٦هزار شماره آن‌بفروش رفته وبقیه فروش‌نرفته باقیمانده‌است وعلت آن‌این‌است که بافرارسیدن‌فصل تابستان‌اکثر بلیط فروشها از تهران خارج‌شده مولابات‌خودرفته‌اند.

هیاهوی بلیط فروشها

بلیط‌فروشها بیرون دسازمان‌اجتماع کرده وبلیط برندگان‌جوائز کوچك را در صورت تمایل دارندگان آن خریداری‌میکردند .

بایدتوجه داشت که دیروز قبل‌از قرعه کشی، بلیطهای‌اعانه‌ملی تا۳تومان نیزخریدوفروش‌میشد.

صدای تهران سراسر

بقیه‌ازصفحه‌اول

ضمناًدرمدت دوهفته‌اخیر، سازمان برنامه مبلغ یکصدویانزده هزار لیره دراختیاروزارت پست‌وتلگراف وتلفن گذاشت تابمصرف‌خریدبازده‌دستگاه فرستنده‌ودستگاههای‌جدیدمخابراتی برسد.

سازمان برنامه همچنین مبلغ۱٤۸ هزاررریال‌جهت خریداری بیست‌هزار مقره شیشه‌ای‌ومبلغ یکمیلیون‌و۵۱۸ هزاررریال‌جهت‌ساختمان‌پست‌وتلگراف قصر(شمیران) و لاهیجان در اختیار وزارت پست‌وتلگراف وتلفن گذاشت

خبر رسمی دربار شاهنشاهی

بقیه ازصفحه‌اول

پارس‌چاپ وروز یکشنبه ۱۳مرداد(٤اوت) درهمه کشورها منتشرخواهدشد ولی‌ممکن‌است این‌تاریخ تایکماه تعویق‌افتد .

صفحه اول‌این شماره‌حاوی‌پیام‌مخصوص اعلیحضرت همایون شاهنشاهی بتمام دوستداران‌ایران درجهان‌است متن‌این‌پیام راهم‌اکنون شاهنشاه از اروپاارسال فرموده‌اند تاتوسط دربارشاهنشاهی‌دراختیار روزنامه گذاشته شود. شماره‌مخصوص‌نیویورك هرالدتریبون جنبه سیاسی نداردوفقط معرفی کشور ماازلحاظ تاریخی‌وفرهنگی‌وهنری واقتصادی واجتماعی‌اختصاص‌یافته است. مهمترین مطالب‌آن عبارتند از کشاورزی،معادن ،بازرگانی، صنایع،نفت امورعمرانی‌وتولیدی ، حمل‌ونقل وارتباط،آموزش ،بهداشت، جهانگردی، معماری، هنروادب‌ایران ونقش‌ایران‌درتمدن‌جهان. برای‌جمع‌آوری‌اطلاعات لازم‌تاکنون‌نمایندگان این روزنامه باشخصیتهای صلاحیتداروم‌راجع‌مربوطه تماس گرفته‌اندواطلاعات‌وارقام‌لازم دراختیارایشان گذاشته شده‌است‌تاپاریس وازآنجانیویورك فرستاده شود.

درتنظیم مطالب‌این مجموعه نویسندگان وکارشناسان برجسته‌نیویورك هرالدتریبون ویکی‌دونفر ازنویسندگان‌ایرانی‌شرکت دارندازسیاری‌ازبنگاه های‌صنعتی‌واقتصادی خارجی که باایران معامله دارندوچند موسسه بزرگ اقتصادی‌ایرانی‌ازقبیل سازمان‌برنامه وشرکت ملی‌نفت وبانکملی وبنگاه جلب سیاحان آگهیهائی‌چاپ خواهدشد.

قابل توجه واطلاع کارمندان دولت

مقاله‌موردتوجه خودرا روزهمین دوشنبه درروزنامه نغمه‌دنیا مطالعه و چنانچه‌نظریات وانتقاداتی‌داشته باشیدمرقوم‌فرمائید. آ-٦۹۹۳

(ارادتمند)

آقای شهردار محترم شهری

صرف‌بودجه‌عمومی درراه‌تامین‌اغراض افرادمعین‌جرم‌مسلم‌است وخراب کردن‌مستراح باغ‌طوطی برای‌تمایلات برخی‌صاحبان‌مقام وصرف‌یکمیلیون تومان ازبیت‌المال‌مردم جهت‌ساختن مستراح‌جدید دربیست‌متری‌آن تعدی وتفریط دراموال‌شهرداری میباشد. شمااین‌جرم‌رامرتکب‌شوید..

علی‌زاری وکیل جمعی‌ازاهالی شهری

آ-۷۰۰۳

بدین ترتیب ایران بدنیامعرفی‌میشود

حرارت سیاسی‌درخاورمیانه بالارفته‌است

سفرشاهان ایران بفرنك - ازعلی جواهرکلام

داستان «یانکی گوهوم» واسرارپشت پرده‌آن

ازیادداشتهای‌وارن رئیس‌سابق‌اصل چهاردرایران

چگونه‌کلید در زیرپای شیرقرارگرفت ؟

سلطان بی تاج وتخت عربستان

این مرد هندی سرنوشت میلیونها امریکائی رادردست دارد

درین نقطه ۱۲ میلیون دلارجواهر وطلادرانتظارشماست

زن آشپزی هم نمیداند - ازعلی اکبر کسمائی

داستان زندگی یکی ازنوابغ جهان‌که نه می بیند ونه میشنود ونه سخن میگوید

یك مسابقه ذوقی که هرکس در آن شرکت کند جایزه خواهد گرفت

این مطالب جالب وخواندنی بضمیمه داستان «ناشناسی که بخانه‌میاید» فرداصبح در

اطلاعات ماهانه شماره تیر

درشهرزاد

لوکولوس سابق

ازفرداشب

Betty and goy

Nuffield

درنمایش

پدرو وپ نشو

میمونهای باسواد و تربیت شده - خیمه شب‌بازی الیزابت و گورخرهای عجیب

۹٤۵۰-ا

اطلاعات

انتقاد

دکتر طهمورث فروزبن

امان از دست (۰۷)

دراداره تلفن شعبه‌ای شام (۰۷) وجود دارد که در آن عده‌ای کارمند انجام وظیفه میکنند. کارکارمندان این شعبه عبارت ازرفع نقص تلفن مشترکین وبکارانداختن آنها درموقع خرابی میباشد.

مدتها به خراب ترین قسمتهای شرکت تلفن همین قسمت است برای مثال عرض میکنم که تلفن مطب انجانب دهروز پیش خراب شد چون مدام برای استفسار از حال بیماران مجبور بودم با بیمارستان سینا در تماس باشم ودرضمن عده‌ای مریض های شخصی انجانب نیز پیوسته احتیاج داشتند که بابنده رابطه داشته باشند لذا روز بیستم خردادماه که تازه تلفن مطبم از کار افتاده بود با (۰۷) تماس گرفتم و گفتم آقا من طبیبم واستدعا میکنم تلفن بنده رازودتر اصلاح فرمائید. از آنطرف شخصی گفت چشم وبدون آنکه منتظر بقیه کلمات من باشد گوشی رازمین گذاشت روز بیست ویکم هنوز تلفن خراب بود. لذا دوباره تلفن کردم باز شخصی پرسید شماره تلفن شما چیست و پس از آنکه شماره تلفن را گرفت گفت چشم فورا درست می کنیم روز بیست ودوم هنوز تلفن مطب بکار نیفتاده بود در این میان یکی از بیماران این جانب که در شمیران خونریزی کرده بود دسمی میکند بامن تماس بگیرد و خیال آنکه تلفن مطب بنده مشغول کار است مدتها صبر میکند ووقتی از اینطریق مایوس می شود مریض را به شهر میاورند که بدبختانه مطب بنده تعطیل شده بود چون کار از کار گذشته بود مریض فوت میکند.

روز بیست وسوم وبیست وچهارم نیز تلفن درست نشده. باز به (۰۷) تلفن کردم از آنطرف آقائی گفت شماره تلفنتان رابدهید درست کنیم. گفتم آقا این باردهم است که شما شماره تلفن مرا یادداشت میکنید. مگر شما در آنجا دفترثبت ویادداشت شماره تلفن های خراب را ندارید. مگر وقتی کفیك یکی از کارمندان تمام میشود به کارمند بعدی شماره تلفنهای خراب شده رانمیدهد. مخاطب من یکمرتبه عصبانی شد و گفت آقا مگر ما نوکر شما هستیم باعجله که نمیشود کاری کرد گفتم آقا پنج روز است تلفن مطب من خراب شده واین باردهم است که تلفن میکنم بازهم میفرمائید عجله. من که در تامل و کندروی دست لاك پشت را هم از پشت بسته‌ام

بهرصورت باز تلفن درست نشد لذا روز بیست وپنجم دوباره تلفن زدم. مردی از آنطرف گفت چه فرمایشی دارید گفتم آقا بنده دکتر این مملکتم ودر بیمارستان سینا که مرکز تصادفات وحوادث است کار میکنم تلفن مطبم شش روز است خراب شده خواهش میکنم بخاطر انسانیت. بخاطر مشرمت. بخاطر رحم وانصاف. بخاطر کمك به بیماران درمانده‌ام دستور فرمائید تلفن بنده را اصلاح فرمایند. گفت شماره تلفنتان را بدهید. شماره را دادم گفت من یادداشت کردم ومیگویم درست کنند. شاید شما فکر کنید من راه اغراق رفته‌ام ولی خدا راشاهد میگیرم که جریان عین حقیقت است زیرا این شماره تلفن تنها متعلق بمن نیست. متعلق بآقای خواجه نوری است وعلاوه برمن آقای دکتر سیمجور استاد دانشگاه هم از آن استفاده میکنند واو هم چندبار بنوبه خود صفر هفت تلفن زد ونتیجه نگرفت. روز بیست وهفتم وبیست وهشتم هم فرارسید وتالحظه‌ایکه این مطلب را مینویسم هنوز تلفن مطب براه نیفتاده و از خوانندگان این سطور استدعا دارم اگر باکارمندی از شرکت تلفن آشنائی دارند محض رضای خدا بگویند تلفن شماره ۳۳۱۸۹ دمروز است خراب شده واحتیاج به تعمیر دارد. اما اگر راستش را بخواهید چشم من از این شرکت تلفن آب نمیخورد. زیرا شرکتی که حکم دادگاهی را ندیده میگیرد تا جائیکه یك قاضی عالیرتبه دادگستری برعلیه آن شرکت اعلام جرم کند مگر دیوانه است که حرف مرا که کوچکترین قدرت وزوری ندارم بشنود وتلفنم را اصلاح کند.

ما وخوانندگان

ازهرسین تلگراف میکنند

از ۱۶ بهمن ۳۵ برای مدت ۳ ماه دفتر اسناد رسمی منحصر بفرد هرسین معلق متاسفانه تاکنون چهارماه ونیم بحال خود باقی معاملات اهالی را کد موجبات نگرانی اهالی فراهم استدعای عطف توجه صریحی مبنی بر رفع تعلیق بمنظور جریان دفترخانه مزبور داریم

آقای عطاءالله فردوست

مینویسد در خیابان شهناز نزدیك میدان ژاله اول خیابان تانبنده روز جمعه ظهر مغازهٔ خودرا تعطیل وصبح شنبه وقتی درب مغازه راباز نمودم ازمغازهٔ مجاور (کفاشی فربد) مشاهده کردم مقداری لوازم خرازی وکلیه ساعتهای مچی زنانه ومردانه درحدود سیصد هزار ریال بسرقت رفته فوراً بکلانتری ۱۴ اطلاع دادم وتاکنون هیچگونه نتیجه نگرفته‌ام بااینکه مغازهٔ مذکور باخیابان شهناز فقط یك مغازه فاصله دارد نمیدانم چرا تاکنون سارق را پیدا نکرده واموال مردم را که در تردمن برای فروش گذاشته بودند مسترد نمینمایند.

ازطرف ساکنین چهارراه عباسی

آقای عبدالعلی اعظامی مینویسد بااینکه دراثر تقاضای مکرر اهالی ازشهرداری وسازمان آب برای نصب انشعاب از طرف ادارات تابعه طی نامهٔ رسمی وعده داده شده بود که در آخر سال ۳۵ باین محل انشعاب داده شود متأسفانه بوعدهٔ خود وفا نکرده ومدادخواست اهالی هم دراین زمینه بمقامات مربوطه بلااثر مانده واهالی دراین هوای سوزان برای نداشتن آب در مضیقه واز آن جریده شریفه که زبان ملت است تمنا دارند که ازمقامات عالیه کشور خواهند که بسازمان آب دستور فرمایند هرچه زودتر انشعابات این محل را شروع واهالی را ازهزاران بلای خانمانسوز نجات بخشند.

جمعی ازافسران بازنشسته شهربانی

مینویسند سال گذشته قانونی ازمجلسین گذشت که افسران بازنشسته آرتش وژاندارمری بابدازکلیه مزایای افسران حاضر بخدمت استفاده نمایند وحق این بود که این قانون شامل حال افسران شهربانی که عمری را درراه خدمت وظیفه مقدس پلیسی صرف کرده‌اند نیز میشد علاوه براینکه این قسمت عملی نشد اخیراً قانونی ازمجلسین گذشت درعوض کمکی که باید برای رفاه وآسایش آنها مبذول دارند میخواهند ازحقوق ناچیز آنها که باحزینهٔ سرسام آور امروزی کفاف نان خالی آنهارا نمیکند نیز مبلغ قابل توجهی بعنوان کسور بازنشستگی حق مصدر کسر نمایند چنانچه این قسمت عملی شود یکعده ازمأمورین که عمری رابدرستی وصداقت خدمت کرده‌اند واندوختهٔ جز نام نیك ندارند ازهستی ساقط خواهند شد.

ازشیراز آقای نعمت‌الله افتخاری مینویسد

درزمان اعلیحضرت فقید درسال ۱۳۱۴ و۱۵ که سرمایه‌ها بکارافتاد وشرکتها تأسیس شد مخصوصاً شرکتهای صادراتی ازقبیل پوست نرم کتیرا خشکبار وغیره عموم طبقات باحرص وولع زیادی سرمایه های خود را تقدیم شرکتها وکارخانجات نمودند زیرا دولت پشتیبان مردم بود ومؤسسات قادر نبودند نسبت شرکاء خیانت نمایند متاسفانه پس ازشهریور ۲۰ مدیران عامل وهیئت مدیرهٔ بعضی شرکتها وکارخانجات طوری باسرمایه مردم بینوا بازی کردند که امروزه کسی حاضر نیست یکریال ثروت خودرا باختیار مؤسسات یاکارخانجات بگذارد علت آنهم اینست که بعضی ازکارخانجات قریب چندسال است دیناری بابت عوایدشرکا نپرداخته اند معلوم نیست بااینوضع کارخانجات وتورم پول سرنوشت صاحبان سهام این مؤسسات بکجا میکشد.

آقای جواد محمودی

مینویسد درحالیکه تمبر درحکم اسکناس رایج مملکت است چراوزارت پست و تلگراف باین فکر که مستلزم رفاه حال عامه است تاحال نیفتاده که فروش تمبر رااللته باتضمین عمومیت داده وبوسیله کسبه معتمد داعتماد بمعرض فروش درآورد.

تلگراف اندیمشك بامضای

جمعی ازکسبه که پس ازمدتها که انتظار انتخابات انجمن شهرداری را داشتیم بالاخره اصلاح اصول شهرها موجب گردید که آگهی انتخابات انجمن دراندیمشك انتشار یافت ولی متاسفانه عناصری بعناوین مختلف ازقبیل ارسال نامه‌های بی‌اساس بعنوان مقامات عالیه وپاره‌ای اشکالتراشی های دیگر موجبات تعویق انتخابات را فراهم میسازند ما اهالی اندیمشك بانهایت بی‌صبری منتظر انجام انتخابات انجمن شهر هستیم.

هالو — مسابقه تنیس — زورآزمائی دوم

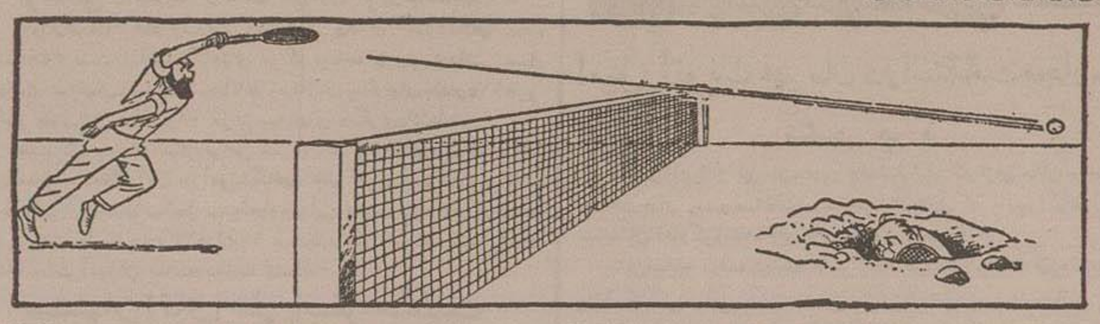

ازاینجا وآنجا

معالجه ورم کبد

دونفر ازپزشکان یکی ازبیمارستانهای نیتسبورگ موفق شدند که دستگاه جدیدی کشف نمایند.

دستگاه جدید جان هزاران نفراز کسانی را که بمرض ورم کبد مبتلا هستند نجات میدهد.

دستگاه مزبور فشارخون را درطحال اندازه میگیرد، فشار خون درطحال باعث اغلب خونریزیها میگردد، پزشك بادرنظر گرفتن مقدار فشارخون میتواند فشار آنرا کم کند.

بدین ترتیب که باك عمل جراحی وریدکبد راپاره میکند وباوریدد یگری مرتبط مینماید.

قوی‌تر ازحرارت خورشید

عده‌ای ازدانشمندان دانشگاه شیکاگو اعلام داشتند که فعلا مشغول آزمایش دستگاهی هستند که بوسیله آن میتوانند حرارتی معادل دوبرابر حرارت موجود برسطح خورشید ایجاد نمایند.

بوسیله این دستگاه حرارتی را که از کربون بدست میآورند تحت فشار قرار میدهند واز آن بخار بسیار پرحرارتی که فرارهم هست وحرارت آن معادل بایست و پنجهزار وششصد درجه است بدست میآورند.

درصورتیکه حرارت خورشید از بازده هزارودوست وپنجاه درجه فارنهایت تجاوز نمیکند.

پنجهزار نفر درهر ساعت

در کتاب سالیانه سازمان ملل متحد که توسط کارشناسان ومتخصصین آمار تهیه شده خاطر نشان گردیده است که جمعیت جهان درهرسال ۴۳ میلیون نفر اضافه میشود یعنی درهر یکساعت پنجهزار نفر بر تعداد جمعیت دنیا افزوده میگردد.

جمعیت جهان درنیمه سال ۱۹۵۵ بالغ بردومیلیارد و ۶۹۱ میلیون نفر بود و پیش بینی میشود که درنیمه سال ۱۹۵۷ جمعیت جهان بالغ بر دومیلیارد و ۷۷۸ میلیون نفر شود ونسبت باضافه شدن جمعیت دنیا درهرسال ۱٫۶ درصد اضافه میگردد.

در کتاب مزبور اضافه شده است که جمعیت کشور شوروی درسال ۱۹۵۶ بالغ بردوبست میلیون ودوبست هزار نفر بوده است.

طبق آمار ۱۹۵۳ جمعیت چین کمونیست درسال مزبور بالغ بر ۵۸۲ میلیون و۶۰۳ هزار نفر وجمعیت هندوستان درسال ۱۹۵۵ بالغ بر ۳۸۱ میلیون و۶۹۰ هزار نفر و ایالات متحده آمریکا درسال ۱۹۵۶ بالغ بر ۱۶۷ میلیون و۱۹۱ هزار بوده است،

کوچکترین نقطه جهان از لحاظ تعداد جمعیت، جزیره «سوان» در دریای «کاریبی» واقع درشمال هندوراس میباشد وجمعیت آن در سال ۱۹۵۰ بالغ بر ۳۶ نفر بوده است.

امارت موناکو ازشلوغترین نقاط جهان محسوب میشود زیرا مساحت آن از یکمیل تجاوز نمیکند وجمعیت آن بالغ بر ۲۲ هزار نفر است.

درصورتیکه درهرمیل مربع از کشور ایالات متحده آمریکا ۲۱ نفر سکونت میکنند ودرهر میل مربع از آلاسکا و گرینلند وکانادا وافریقای غربی فرانسه یك نفر زندگی مینمایند.

پولدار فقیر!

هانری استوارت تاجر غلات درسال ۱۸۹۷ بجرج جوتز یکصد دلار قرض داد ودرعوض جوتز باو یادداشتی داد که درعرض سه ماه دیگر پول را باربح ده درصد بپردازد جوتز ازاینحال خود بجای دیگری سفر نمود وسه ماه گذشت وپول وصول نشد استوارت هم یادش رفت که یکصد دلار ازجوتز میخواسته. درست بیست وچهار سال بعد یعنی درسال ۱۹۲۱ استوارت یادداشت را اتفاقاً ازلابلای کاغذهایش پیدا کرد ودعوائی علیه رفیقش طرح نمود و درضمن ادعانامه متذکر شده بود که بدهکار بابستی مبلغ فوق را باضافه ربح ۲۴ ساله بپردازد.

دادگاه علیه بدهکار رای داد واو را به ۳۰۵ میلیون دلار مدیون کرد ولی متأسفانه جوتز بیش از ۱۹ دلار و۹ سنت در بانك پول نداشت ماهها گذشت درسال ۱۹۳۸ طلب استوارت به ۳۲۰ میلیارد و ۵۸۲ میلیون دلار رسید. البته این طلب ظاهری بود ولی همیشه پیش خودش حساب می کرد که بااین پول را ازجوتز بگیرد جوتز هم ادعا می کرد که ندارد ومتأسفانه تا آنسال پول باو نرسید ودرحالی که ۲ دلار و نیم پول نقد ازخود بجای گذاشت رخت ازجهان بر بست

جدول کلمات متقاطع شماره ۶۵۷

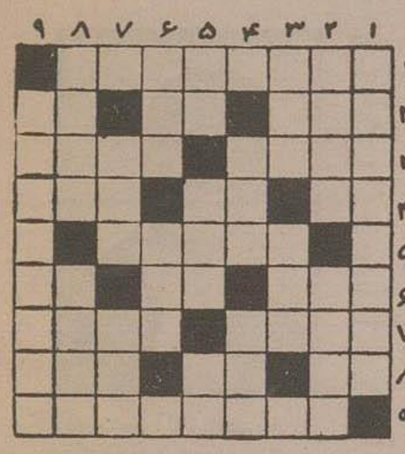

افقی: ۱- کاری که معمولا باتکان خوردن (یا تکان دادن) میز گردی انجام میگیرد ۲- ازبازیها سرگرم کننده ومجلسی- فلزی است- برای افاده کردن بادر آن میاندازند ۳- ازدست خوبروی سیم ساقش همه باکمال میل ساغر میگیرند- محکم ۴- جنس قوی است- ولی این یکی ازجنس لطیف است وهمه دوستش دارند- غارت وچپاول ۵- چون گازگیرد بایدخرمصری صدادرآید تاگازانبر گشاید! ۶- سرور وشادمانی- ستن ودرهم پیچیدن- آب بند ۷- رواندازدرویش مستمند- بدست ناشی بدهید تاازآن سر بدست گیرد ۸- ریشه وارونه- اثر- دوره دلداربجان میدهند ۹- گنجینه‌ای از دوستان مفیدوبی آزار.

عمودی: ۱- دزدظریف وجنتلمن فرانسوی ۲- درهندسه صاحب قضیه معروفی است- ازگناهان بی ریشه ۳- اگر مربوط به نفس باشد درراه رفتن آدم راسخت بزحمت میاندازد- پرورد گار ۴- دربازی مدرسه میگیرند و دربازی زندگی هم!- هم کاروان مرآن فرودمیآید هم مهمان وهم خودشماهم ناچار برای زندگی دارید ۵- ازشهرهای اروپا- دماغ سوخته- اکبر واصغرش درآسمانند ۶- قاعده است- تابرآید زندگی هست بشرط آنکه آخری نباشد ۷- ظرف آب درسرسفره- امید ۸- سابقاً بجای زنگ بردرمیزدند- نیزه ۹- دل انگیزترین رؤیای اشتر.

حل جدول شماره ۶۵۶

افقی: ۱- نقد- جاجیم ۲- سمنو- ما ۳- نیمرو- فنل ۴- ما- سن سن ۵- سمل- مریخ ۶- رهزن- کو ۷- ربس- ندمیل (مندیل) ۸- ار- جگرك ۹- نگاری- رسا.

عمودی: ۱- نم نم باران ۲- یاس- برگ ۳- دسم- مرس ۴- مرسله- جره- جنون- زنگی ۶- او- سمندر ۷- فنر- مکر ۸- یمن- یکی ۹- مالیخولیا.

دکتر نوبان متخصص بیماریهای واگیر
وامراض داخلی- چهارراه دروازه دولت ۵ تا ۸ بعد ازظهر
آ-۹۳۴۸ ۱-۳ «کانون طوطی»

افتتاح مون لایت پارك
پارك طهران (مون لایت سابق) درجاده پهلوی
شمیران افتتاح شد.
آ-۶۷۳۵ ۲-۳

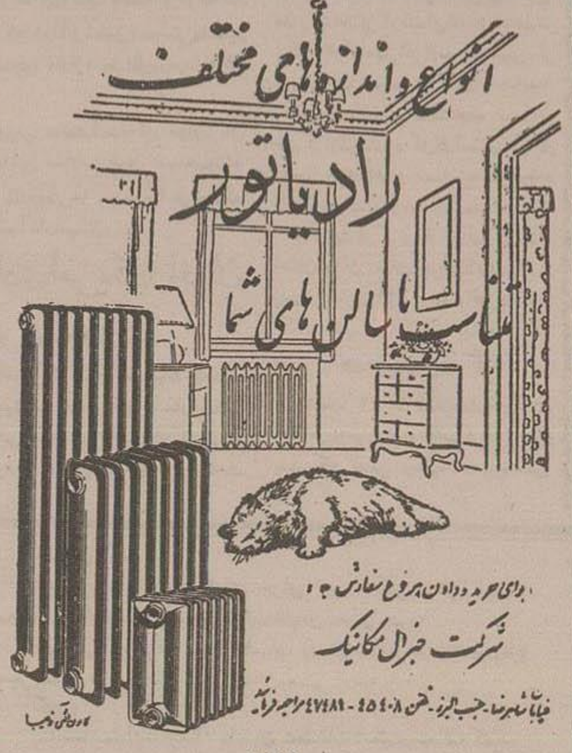

۹۱۴۴-۱

در تاریخ لیله ۷ و ۳ و ۳۶ اتحادیه دستجات عزاداران حسینی بروجرد تشکیل جلسه دادند وبااکثریت آراء این آقایان سیدنورالدین کتیراچی قلعهٔ- محمدتقی آرزمسا ابوالحسن قاسمی راسمت هیئت مدیره تعیین نمودند.
سیدنورالدین کتیراچی قلعهٔ - محمدتقی آرزمسا
ابوالحسین قاسمی
آ-۹۲۴۸

لذت شناوری باآون
برای لذت بیشتر درشناهمیشه یك لوسیون آفتاب آون ویك کرم سوختگی آفتاب آون که شهرت جهانی دارد همراه داشته باشید. لوسیون آفتاب از سوختگی بدن جلوگیری نموده وموادیکار رفته درآن ساعتها از نزدیك شدن هرگونه حشره به بدن شما جلوگیری مینماید.
درتهران مغازه آون نادری پاساژ نو بن مقابل سفارت انگلیس
شهرستانها نمایندگان آون
آ-۹۱۳۲

مژده باهالی محترم بروجرد - ملایر - خرم آباد - دورود الیگودرز
شرکت آجر فشاری ومصالح ساختمانی بروجرد برای رفاه اهالی محترم این شهرستان غیر از آجر فشاری که دراثر خرید نمونه جدید خیلی مرغوب شده آجر مربع- چهار گوش ونیمه سفید تهیه نموده واز اول تیر ماه ۱۳۳۶ برای فروش آماده است ضمنا دفتر آجر فشاری از محل جدید جنب مهمانخانه مقدم انتقال نموده برای دادن هرگونه سفارش بمحل جدید مراجعه فرمائید.
شرکت آجر فشاری بروجرد
آ-۹۲۵۰

FIAT
فیات
تراکتورهای دیزل بقوهٔ ۱۸-۲۷-۴۵ و ۶۰
تراکتوفیات: چرخی وزنجیری باکلیهٔ لوازم کشاورزی
برای ملاحظه بنمایشگاه فیات خیابان سعدی دروازه دولت مراجعه نمائید.
تلفن ۳۸۶۳۷ ۳۸۶۳۸ ۳۷۵۲۱

نمایندگی اصفهان - سکاه آهن خیابان شاهپور
« خرمشهر - شرکت نسبی ع. کاشانچی وشریك
« رشت - تجارتخانه آقای حسین کشرائیان
« تبریز - خیابان فردوسی مغازه امید آقای آزادی
« مشهد - شرکت سهامی گام
« همدان - تجارتخانه آقای حسن جواهری
آ-۹۱۱۰ «آگهی ازوگاه»

درس انگلیسی- فرانسه- بوسیله خانم انگلیسی
۴ تا ۶ بعدازظهر
نشانی- خیابان شاهرضا- اول خیابان رازی- دست چپ- طبقه دوم
آ-۶۸۷۷

نمایشگاه انواع میز وصندلی آشپزخانه فروشگاه جنرال مکانیك شاهرضا جب البرز تلفن ۴۵۴۰۸-۴۷۱۸۱
نماینده محصولات کلگیت پالمولیو وپودر لباسشوئی فاب در اهواز تجارتخانه برادران حکاك
آ-۹۱۴۶

سازمان فاکوپا
فقط معرف اجناس خوب و مؤسسات مورد اعتماد اینك در ۹ دایره ۹ معرفی خوب

روغن نباتی شاه پسند
مضنوعات کارخانه ارج
سیمای بارون ساخت انگلستان
موتور دیزل روبسن ساخت انگلستان
چراغ توری کلباکس
یخدان کلبن

اجاق طباخی کلبن
حسابداری آموزشگاه قهرمان ماشین نویسی

۲-۵ آ-۹۲۱۰

سی سال اقتصاد در ایران

نام رساله دکترای منوچهر آگاه فارغ‌التحصیل دانشگاه اکسفورد است

آقای منوچهر آگاه دانشجوی ایرانی دانشگاه اکسفورد تاچندماه دیگر تز دکترای خودرا تحت عنوان: (سی سال اقتصاد در ایران) تقدیم قضات ژوری دکترای دانشگاه اکسفورد خواهد کرد.

بدست آوردن درجه دکتری از این دانشکده کهنسال برای بیشتر دانشجویان بخصوص دانشجویان خارجی کاری بس دشوار است و موفقیت این دانشجوی ایرانی مایه سر بلندی ایران میباشد.

سرگذشت آقای آگاه خود داستانی شیرین و آموزنده است.

منوچهر آگاه تا کلاس پنجم متوسطه را در دبیرستان کالج تحصیل میکرد و هر سال شاگرد اول بود در این سال شاگرد اول شد و افتخار دریافت نشان از دست شاهنشاه نصیبش شد.

منوچهر آگاه در اواخر سال ۲۷ بانگلستان رفت قبل از رفتن بانگلستان میگفت من باید وارد دانشگاه کمبریج یا اکسفورد شوم ولی عملی شدن این تصمیم بنظر بسیاری از همسالان و آشنایان او از محالات شمار میرفت.

آگاه پس از رسیدن بانگلستان و تکمیل زبان انگلیسی وارد دانشگاه (سوتهمتون) شد و در ضمن برای راه یافتن بدانشگاه کمبریج فعالیت میکرد.

آقای آگاه مدارک خود را ترجمه کرد و بکمبریج فرستاد و پذیرفتن اورا به دانشگاه مشروط بموفقیت در مصاحبه با رئیس دانشگاه دانستند.

آگاه روز موعود به دانشگاه کمبریج رفت و رئیس دانشگاه در حدود یکساعت و نیم اورا سئوال پیچ کرد.

پس از تمام شدن این مصاحبه طولانی رئیس دانشگاه گفت شما محصل خوبی هستی ولی در دانشگاه برای اقامت شما جا نداریم.

موضوع را در شورای دانشگاه مطرح میکنم اگر تصویب شد بپذیرفته خواهید شد، موضوع در شورای دانشگاه مطرح شد و ما تحصیل وی در دانشگاه کمبریج موافقت کردند.

خارجی اول نمیشود!

منوچهر آگاه با پشتکار بسیار مشغول تحصیل شد و برای شاگرد اول شدن فعالیت میکرد روزی رئیس معلمین کمبریج گفت بیهوده زحمت نکش خارجی در اینجا اول نمیشود، این گفته آگاه را دلسرد نکرد و او برعکس بر فعالیت خود افزود وقتی نتیجه امتحانات را اعلام کردند آگاه در میان تمام دانشجویان داخلی و خارجی شاگرد اول شده بود.

پس از این موفقیت رئیس معلمین کمبریج آگاه را احضار کرد و گفت «راستی شگفت آور است که تو شاگرد اول این دانشگاه شوی در هر حال بتو تبریک میگویم».

آگاه تحصیلات خودرا در کمبریج ادامه میداد و تمام مراحل تحصیل وی با موفقیت توأم بود و سال سوم در میان تمام دانشجویان خارجی شاگرد اول شد و باخذ درجه لیسانس موفق گردید.

از طرف دانشگاه وی پیشنهاد شد که رشته اقتصاد و سیاست را در سال اول دانشکده تدریس کند و حقوق دریافت نماید و در ضمن دوره دکترای خودرا نیز بخواند ولی آگاه هدف بزرگتری داشت و آن پذیرفته شدن در دانشگاه اکسفورد بود.

بازهم مصاحبه

آگاه برای تحصیل دکترای خود نامه‌ای به اکسفورد نوشت و قرار شد که بازهم مصاحبه‌ای بعمل آید. استاد ۸۰ ساله‌ای باوی مصاحبه کرد و در دانشگاه اکسفورد پذیرفته شد. آگاه دوره دکترای خود را در دانشکده اکسفورد گذراند و اکنون مشغول نوشتن و تکمیل تز است موضوع تزوی از سخت‌ترین و کم منبع ترین رسالات است.

آگاه میباست مجمع محصلین شرق را در اکسفورد بعهده دارد و این مجمعی است که سیصد محصل در آن عضویت دارند. ما موفقیت بیشتر این دانشجوی با استعداد را آرزو میکنیم.

جشن در کودکستان ـ دبستان جهان مینو

عصر روز یکشنبه بدعوت خانم مدیره کودکستان و دبستان جهان مینو مجلس جشنی بمناسبت پایان دومین سال تاسیس دبستان برگذار شد. در این جشن عده‌ای از فرهنگیان و اولیای اطفال شرکت داشتند در ابتدای جشن آقای گرجی مدیر کل فرهنگ تهران سخنرانی مبسوطی پیرامون همکاری بین خانه و مدرسه ایراد کرد و مقارن ساعت ۸ مراسم جشن پایان یافت.

جشن پایان تحصیلی دبستان ایران فردا

عصر روز سه‌شنبه بدعوت مدیر دبستان ایران فردا مجلس جشنی بمناسبت دومین سال تحصیلی آن در حضور اولیای دانش آموزان و عده‌ای از فرهنگیان برگذار گردید در پایان جشن آقای کلانتری معاون فرهنگ استان تهران سخنرانی جامعی پیرامون همکاری بین خانه و مدرسه ایراد کرد و سپس گواهی نامه‌ها و جوائز دانش آموزان توزیع شد.

در اردیبهشت ماه سال جاری

بهداری آموزشگاهها ۷۴ هزار و ۹۷ نوبت بیماران فرهنگی را معاینه و تحت درمان قرار داده است

از وزارت فرهنگ اطلاع میدهند که از طرف بهداری آموزشگاهها در ماه گذشته ۳۴۸ نوبت از آموزشگاههای مرکز و حومه بازرسی بهداشتی بعمل آمده است. مبتلایان بیماری چشم ۲۴۵ نفر و مبتلایان بیماریهای جلدی ۱۱۵ نفر و امراض عفونی ۷۳ بوده‌اند و ۵۸ نفر نیز بیماریهای دیگری داشته‌اند.

جمع کل بیماران مبتلا بامراض مسری بالغ بر ۴۹۱ نفر بوده است که تا پایان معالجه از حضور آنان در آموزشگاهها جلوگیری شده است و نیز تعداد ۲۷ نفر دانش آموز مبتلا بکچل بوسیله رادیوتراپی تحت درمان قرار گرفته‌اند و در اردیبهشت ماه سال جاری ۷۳ هزار و ۹۷ نوبت کارمندان ادارات تابعه وزارت فرهنگ و دانش آموزان معاینه و معالجه شده‌اند.

پیشنهاد آقای علی اصغر حکمت

در مورد برگزاری مراسم بادبود وقایع مهم ادبی در جلسه کمیسیون ملی یونسکو مورد رسیدگی قرار گرفت

در آخرین جلسه کمیسیون ملی یونسکو در تهران پیشنهاد آقای علی اصغر حکمت سفیر کبیر دولت شاهنشاهی ایران در هند مورد مذاکره قرار گرفت.

آقای علی اصغر حکمت پیشنهاد کرده‌اند که چون بعضی وقایع ادبی در طول تاریخ ایران رخ داده که تاریخ وقوع آن باسالهای ۱۲۷۰ـ۱۳۸۰ هجری قمری منطبق است اقتضا دارد که مجالس یادبودی فراخور هر کدام تشکیل شود تا بدانوسیله هم از مقامات علمی دانشمندان گذشته تجلیل شود و هم معاصران دانش پژوه کسب معلومات نمایند.

قرار است از طرف یونسکو شرحی بوزارت فرهنگ نوشته شود تا اقدام مقتضی در اینمورد بعمل آید.

ورزش

امیل زاتوپک قهرمان دو استقامت مجارستان

شکست خورد

(امیل زاتوپک) قهرمان مشهور چک اسلواکی که از قهرمانان برجسته دو استقامت جهان بود، در مسابقات دو و میدانی سال جاری که بیادبود (راشوکی) در مجارستان انجام گردید، مقام قهرمانی خودرا از دست داد.

این مسابقه در قسمت پنجهزار متر انجام گردید (کرائف) قهرمان دیگر چک اسلواکی در این مسابقه مقام اول و زاتوپک مقام سوم را بدست آورد.

قهرمانان کشورهای استرالیا ـ انگلستان ـ آلمان غربی ـ نروژ ـ اتریش نیز در این مسابقه شرکت داشتند.

در همین مسابقات (مرتا) از مجارستان قهرمان پرتاب دیسک ۱۹۵۷ اروپا رکوردی برابر ۵۴٫۶ متر بدست آورد و مقام اول خودرا در این مسابقات حفظ نمود.

کمک ساختمانی شهرستانها

از طرف اداره انجمن ملی تربیت بدنی ایران مبلغ سیصد و پنجاه هزار ریال بانجمن تربیت بدنی مراغه بمنظور کمک ساختمانی حواله گردیده است.

بطوریکه یک مقام مطلع میگفت بزودی جهت ساختمان استادیوم شهرستانها، که محل برای ورزش ندارند تصمیمات مقتضی گرفته خواهد شد.

مسابقات کشتی آزاد داخلی باشگاه فردوسی

روز پنجشنبه ۶ تیرماه مسابقات داخلی کشتی آزاد باشگاه فردوسی زیر نظر سازمان کشتی باشگاه انجام خواهد شد. سفرات اول تا سوم هر وزن از طرف باشگاه جوائزی داده خواهد شد.

مسابقات قهرمانی شطرنج

از تاریخ ۱۰ تیرماه سال جاری مسابقات شطرنج قهرمانی کشور زیر نظر فدراسیون شطرنج انجام خواهد شد.

فدراسیون از ۲۱ شهرستان دعوت نموده است که در این مسابقات شرکت نمایند.

از تهران نیز ۱۰ نفر از قهرمانان شطرنج شرکت خواهند داشت.

مراسم قرعه کشی مسابقات در تاریخ نهم تیرماه در حضور عده‌ای از شخصیت های ورزشی کشور برگزار خواهد شد. این مسابقات تا پانزدهم مردادماه ادامه خواهد داشت.

جوائز قهرمانان بلافاصله ۲ روز بعد از خاتمه مسابقات توزیع خواهد شد.

دوچرخه‌سواران بغدادی وارد تهران شدند

چهار نفر از محصلین ایرانی که در دبیرستان شرافت بغداد مشغول تحصیل میباشند با دوچرخه مسافت بغداد تا تهران را پیموده و دیروز وارد تهران شدند. این دوچرخه سواران روز دوشنبه ۲۰ خردادماه از بغداد حرکت نموده‌اند. منظور از این مسافرت شرکت در اردوی فرهنگی منظریه و رامسر میباشد.

در عکس فوق دوچرخه‌سواران با سرپرستان خود دیده میشوند. آقای سلماسی قهرمان پرورش وزنه برداری جهان نیز در این عکس دیده میشود.

پایان کلاس شیر بچگان

کلاس شیر بچگان پیش آهنگی که چندی قبل در منظریه با شرکت ۱۷ تن از بانوان شهرستانها و چهار نفر از آقایان تهران زیر نظر مستر کارت مربی خارجی تشکیل شده بود با موفقیت پایان یافت:

تاریخ قطعی شروع اردوی پیش آهنگان

بطوریکه از سازمان پیش آهنگی اطلاع میدهند اردوی مربیان و مدیران فنی پیش آهنگی، که در جمبوری لندن شرکت خواهند نمود از تاریخ ۲۶ خردادماه آغاز خواهد شد.

برنامه مسابقات سال ۳۶ باشگاه‌های ورزشی کارگران

بطوریکه از وزارت کار کسب اطلاع نموده‌ایم برنامه مسابقات باشگاههای ورزشی کارگران کارخانجات در سال ۳۶ شرح زیر تنظیم و بکارخانجات ابلاغ گردیده است این مسابقات زیر نظر سازمان ورزش کارگران انجام خواهد شد

برنامه مسابقات

۱ـ در خردادماه و تیرماه سال ۳۶ فصل اردوها
۲ـ در مردادماه مسابقات شناوشیرجه و واترپلو
۳ـ در شهریورماه مسابقات کشتی آزاد
۴ـ در مهرماه مسابقات سکتبال
۵ـ آبان مسابقات پینگ پنگ
۶ـ آذر مسابقات فوتبال و دوصحرانوردی ۵ کیلومتر
۷ـ دی مسابقات والیبال
۸ـ بهمن مسابقات اسکی و وزنه برداری
۹ـ اسفند جشن ۲۴ اسفند

کلیه کارگران میتوانند خودرا برای شرکت در مسابقات مزبور آماده نمایند.

دعوت از تیم فوتبال مغول کویته و کراچی پاکستان

سازمان فوتبال باشگاه دارائی از تیمهای، فوتبال مغول کویته و کراچی پاکستان دعوت نموده است که جهت انجام چند مسابقه در اوایل مهر ماه سال جاری بتهران بیایند

کهنه‌ها

هفده سال پیش بلندترین مرد جهان درگذشت. این مرد (رابرت وادلو) نام داشت و از اهالی آمریکا بود طول قد این مرد ۲ متر ۶۴۰ سانتیمتر بوده است.

تازه‌ها

۴۰ دقیقه از پاریس بلندن

یک هواپیمای فرانسوی (موران سولینه) فاصله میان پاریس و لندن را در عرض ۴۰ دقیقه پیمود و رکوردهای سابق پرواز را شکست.

تلویزیون دانشگاه

بقرار اطلاع، مقدمات نصب تلویزیون دانشگاه تهران که از طرف دولت آلمان غربی اهدا شده است فراهم گردیده و متخصصین شرکت (استاندارد الکتریک) آنرا در دانشگاه تهران نصب خواهند کرد.

مسابقه‌های دوچرخه‌سواری کارگران کارخانجات انجام گردید

ساعت ۶ صبح روز شنبه ۳۰ خرداد مسابقه نهائی در رشته یک و ۲۰ کیلومتر باشرکت ۵۷ نفر از قهرمانان کارگران باشگاههای دخانیات ـ ضرابخانه ـ چیت سازی ـ قند و رامین ـ روغن کشی و رامین ـ چاپخانه بانکملی ـ آجر نسوز ـ پپسی کولا ـ در جاده کرج انجام گرفت.

در این مسابقه آقایان دکتر صحت و شعاع مدیران کل وزارت کار حضور داشتند و کارگران باشگاه بانک ملی که در این مسابقه رتبه اول را احراز شده بودند به دریافت جائزه موفق گردیدند.

اطلاعات کارگری: ترتیب دادن مسابقات ورزشی کارگری علاقه و ذوق آنان را باجرای برنامه‌های ورزشی می رساند امیدوارم برنامه‌های جالب و گوناگونی برای پیشرفت ورزش در بین کلیه کارگران اجرا شود.

اطلاعات کارگری

کار، تنها عامل سلامتی و تندرستی

قانون پیشرفت و تکامل یکی از چندقانونی است که افراد بشر خواه ناخواه باید از آن پیروی و تبعیت نمایند سرپیچی از این قانون کلی و طبیعی جز زیان و حتی نابودی چیز دیگری در بر نخواهد بود.

ورزش در روزگار باستان از وظایف روزانه هر یک از افراد بود و برای اجرای آن سازمانها و تشکیلات منظمی وجود داشته است:

مردم ورزش را بیشتر با میل و رغبت استقبال میکردند و ورزشکاران نه تنها از انجام حرکات مشکل خسته نمیشوند بلکه بر نشاط و شادابی آنان افزوده میشود و برعکس کسانیکه از فعالیت و کار فرار می کنند همیشه بی حوصله و دوراز دوستان و اجتماع در گوشه عزلت روزگار می گذرانند.

موضوع مهم اینست که ما باید در انتخاب و تقسیم کار دقت نمائیم کاری را که مورد ذوق و علاقه ما نیست دور بیاندازیم و در عوض بکارهای ذوقی بپردازیم نتیجه این دقت آشکار است چه اگر کاری را که مورد ذوق و میل نباشد انجام دهیم بعوض اینکه از آن لذت برده و بهره‌مند گردیم روان خودرا خسته و جسم خودرا فرسوده خواهیم نمود

لازم است هر روز صبح در برنامه روزانه خود ورزش سبک از قبیل ورزش های سوئدی را قرار دهیم و بدینوسیله بدن خودرا برای کار و فعالیت آماده نمائیم این ورزش برای قوای روحی ما نیز مفید خواهد بود چه حافظه و فکر و دقت ما نیز و سینه پرورش و رشد و نمو لازم دارند و این وسیله فقط در سایه کار بدست میآید بنابراین باید همیشه در انتخاب کار دقت نمائیم با بدن خسته و کوفته بکار نپردازیم چه در غیر اینصورت نتیجه قانون کار که اشد آثار اعمال تندرستی دانستیم از بین خواهد رفت انجام کار ما نقشه و ترتیب صحیح ما را زنده میدارد و در سایه کار و فعالیت است که میتوانیم شاد و کامران باشیم

چه خوبست که تندرستی و صحت از کار و ورزش بدست آید نه از راههای زیان بخش که ابلهان و نادانان آنها را وسیله رفاه و آسایش و سلامت خود تصور میکنند کار بزرگترین عامل تندرستی است و همیشه با ناخوشی ها و بیماریها می جنگد و ما را برای مبارزه با بیماریهای خطرناک ورزیده و آماده میسازد

رسیدگی بعملیات اقتصادی امریکا در ایران

بعهده کمیسیون وزارت کار محول شد

بقرار اطلاع واصله از وزارت کار کلیه امور کارگری مربوط بحساب عملیات مخصوص آمریکا در ایران بعهده کمیسیونی مرکب از آقایان آنکاری مدیر کل فنی و دکتر مهیمن مدیر کل مشاغل و کاربابی و محمودی رئیس کارگزینی و مستوفی رئیس حسابداری وزارت کار محول گردید و از این ببعد امور مزبور تحت نظر این کمیسیون اداره خواهد شد.

کارگران اخراجی از مزایای بیمه‌های اجتماعی استفاده نمی کنند

۸۳ نفر از کارگران کارخانه سیمان ری شکایت دارند که ما را بعنوان کارگر زائد از کار برکنار نموده‌اند و هیچ تکلیفی بعد از اخراج برای ما معلوم نکرده‌اند و خانواده ما که همه میبایست در مواقع ضروری از حق بیمه استفاده نمایند بعلت اخراج ما نمیتوانند از درمانگاههای سازمان استفاده کنند و روسای درمانگاهها بمراجعات مکرر ما ترتیب اثر نمیدهند.

یکی از این بیماران ابراهیم علی عباس می باشد که چند روز است بیمار است و با مراجعات مکرر هنوز موفق بمعالجه خود نشده.

اطلاعات کارگری ـ توجه سازمان بیمه‌های اجتماعی را که موسسه‌ای اجتماعی برای بهبود وضع کارگران میباشد نسبت بدرخواست کارگران مزبور جلب مینماید.

اعزام بازرس بکارخانه‌ها

بقرار اطلاع اداره کار تهران رای پیشرفت امور کارگری و رسیدگی دقیق بوضع کلیه کارگاهها و اجرای صحیح مقررات قانونی کارعده‌ای بازرس مخصوص بکلیه کارگاهها اعزام نموده تا پس از بررسی دقیق از وضع کارگاهها چنانچه نقاصی در کارخانجات مشاهده نمودند طی گزارشی باداره کل کار استان تهران ارسال دارند تا فورا نسبت به بهبود وضع کارگران اقدام لازم بعمل آید.

اطلاعات کارگری اقدام اداره کل کار استان تهران برای اجرای قانون کار و بهبود وسایل و ابزار و رفع نواقص در کارگاههای عمل سودمندن میباشد

تصحیح و تذکر

در شماره ۹۳۴۶ اطلاعات کارگری اشتباهی در مورد نام درج امیر فرهی رخ داد بود که بدین وسیله تصحیح می گردد.

جمیله

بقلم: هانری بردو — ۱۴ — ترجمه: ا. پ

عضو آکادمی فرانسه

ـ هیچکس. ولی این مادیان را برای این منظور باینجا آورده بودند. نقشه اقدامشان را از پیش کشیده بودند.

حرف اورا تائید کردم:

ـ بله، قبلا نقشه دقیقی طرح کرده‌اند.

ولی حاضرین نفهمیدند از تائید این فرض نقشه قبلی چه نتیجه‌ای میخواستم بگیرم.

شیخ عجله داشت و میخواست هرچه زودتر حکم محکومیت فرزندش صادر شود.

ـ جمیله مجرم است. بنامزدش خیانت کرده است.

گفتم:

ـ نه، جمیله بمن خیانت نکرده است. قول ازدواجش را پس گرفته بود.

ـ بدون رضایت من؟ بدون رضایت من نمیتوانست نه نامزدیش را برهم بزند.

قدرت پدری خودرا یکبار دیگر تایید می کرد. اگر اصرار نکردم براثر بی جرئتی و بیغیرتی نبود بلکه برای این بود که در موقعیت خود باقی بمانم و باز سعی کنم جمیله را نجات بدهم.

رشیدالهامه ادامه داد:

ـ دختر من خیانت دیگری مرتکب شده که خیلی مهمتر از آن یکی است. جمیله نژاد و مذهب خود خیانت کرده است خود را تسلیم یک دشمن و یک کافر کرده است. در دره قادیشا هیچوقت چنین سرافکندگی و ننگی بخانواده‌ای تحمیل نشده است.

قلبهای ما مثل آبهای سرچشمه قادیشا پاک و خالص است. باید بشما بگویم جمیله دیگر دختر من نیست.

از جا برخاسته و دستها را بعلامت لعن و نفرین بلند کرده بود در لباس سیاه و بلندش بیش از اندازه عظیم و ترسناک بنظر میرسد سپس ناگهان مثل درخت برق زده‌ای از جا کنده شد و برای جلوگیری از سقوطش اورا گرفتیم.

کشیش بدون توجه به درد و غم یک پدر کلمه شومی را که احساس میکردم مثل مرغ سیاهی در هوا پرواز میکند بر زبان آورد:

ـ این دختر مستحق مرگ است.

دورش سفید حرف اورا تایید کردند.

ـ بله مستحق مرگ است.

بطرس هم با صدای زنگ دار و لحن سرد خود تکرار کرد.

ـ بله، مرگ.

میترسیدم این کلمه مخوف بدر اطاق زنان که مریم و منتهی در آن اشک میریختند برسد در این غوغائی که در اطرافم بوجود آمده بود دمیدند همه بر محکومیت دختر جوان رائی میدهند از شیخ اجازه صحبت خواستم. پیرمرد که دوباره بر نفس خود حاکم شده بود اجازه داد:

شما یک غائب را محکوم میکنید و هیچکس چنین حقی ندارد. انجیل چنین حقی بما نمیدهد.

حتی ما را بعفو تشویق میکند: «کسی که عفو میکند از دیگران برتر است.»

کشیش گفت:

مجرمین باید مجازات شوند. جزای عهد شکنی و نفی مذهب است. محکومیت او باید درس عبرتی برای دختران مارونی شود.

تنها راهی که در برابر عشق ناکامیاب و تحقیر شده‌ام بازمانده بود دفاع از این مجرم سیار عزیز بود: با یکنوع هیجان و مستی ادامه دادم.

گفتم:

ـ نه، شما نمیتوانید جمیله را بدون تحقیقات کاملتری محکوم کنید. از کجا میدانید و چه دلیلی دارید که اورا بزور همراه نبرده‌اند؟ چه دلیلی بر رضایت او دارند؟

بطرس گفت:

ـ از اطاق بیرون خارج شده است.

ـ مگر مسلمانان نمیتوانند از دور کسی را تحت اثر جادو قرار بدهند؟ مگر با شیاطین رابطه ندارند؟

کشیش جواب داد:

ـ چرا. شاید جمیله را تحت تاثیر قرار داده باشند:

ـ می بینید. قبل از اینکه اورا بمرگ محکوم کنید وظیفه دارند از او سئوال کنند و حواسهایش را مشتبه بود.

دور ریش سفید قوم چشمها را سقف دوختند و گفتند:

ـ حق با این جوان است. باید از خود جمیله تحقیق کرد.

بطرس اعتراض کرد:

ـ ولی جمیله هیچوقت باینجا بر نمیگردد.

شیخ که متانت و سنگینی یک قاضی عادل را حفظ کرده بود علیرغم شجاعت و از خودگذشتگی نمیتوانست نسبت سرنوشت دخترش بی اعتنا باشد با لحن آمرانه‌ای گفت:

ـ بطرس، من بتو دستور میدهم که بروی و خواهرت را از دشمنان ما پس بگیری. خلیل خوری در این مأموریتی که ما بعهده تو محول میکنیم ترا همراهی خواهد کرد. جلسه شورای خانوادگی تعطیل میشود و محاکمه تا روزی که جمیله شخصاً حاضر شود و سئوالات ما جواب دهد متوقف میماند.

با این ترتیب مداخله من برای دختر فراری مهلتی فراهم ساخته بود. مأمور شده بودم بجستجوی او تا اقامتگاه کسی که اورا برده است بروم.

به بطرس گفتم:

ـ چطور میتوانیم اورا پیدا کنیم؟ ناحیه عنکار خیلی وسیع است و قصبات و دهکده‌های متعددی دارد که از دامنه کوه تا کنار دریا گسترده شده است.

جواب داد:

ـ با من بیا.

مرا بطویله برد. مادیان کهر را نشانم داد اورا نوازش کرد و گفت:

ـ این مادیان راهرا بما نشان خواهد داد.

فصل چهارم

در عکار

من بعنوان نامزد جمیله میتوانستم فرمانده دسته‌ای که بعکار میرفت باشم. جمیله با رضایت خودش و رضایت پدرش متعلق بمن بود ولی این رضایت را پس گرفته بود. از طرفی آنچه در درونم میگذشت برایم آزادی و توانائی فرماندهی را نمیگذاشت. توهینی که با این خیانت بخودم، نژادم و مذهبم شده بود بیوند دلم را با او نبریده بود. بعکس این قدرت دوست داشتن را که در خود احساس میکردم در او هم میدیدم. عشق گناهکار او آنچیزی را که نامزد ممان نتوانسته بود بین ما بوجود بیاورد بوجود آورده بود و آن چیز یکه بیوند روح و جسم بود. من میخواستم او هم میخواست. من دل و جانم را داده بودم او هم دل و جانش را داده بود ولی همان طوری که او مرزندگی و سرنوشت من حاکم بود دیگری بر او دست یافته بود. من و او مثل هم بودیم. من اورا از دست داده بودم. نه تنها از او نفرت و کینه‌ای در دل نداشتم بلکه افکار و احساسات اورا درک میکردم و من تنها کسی بودم که احساساتش را درک میکردم. حتی از فکر اینکه او در چنگال توانای عشق تنها و بدفاع مانده است بر خود میلرزیدم... عشق توانا که ما را مثل پرکاهی بر امواج یک رودخانه همراه میبرد...

از خود میپرسیدم: در یک شهر غریب با این ناشناس چه برسرش میآید؟ زیرا برای من و حتی برای او عمر یک ناشناس بیش نبود. آن صحنه را در نظر مجسم میکردم که دستهای مرا میبوسید گوئی میخواست خود را تحت حمایت و مراقبت من قرار دهد. جمیله دوست داشت و دلم محالش میسوخت چون دوستش داشتم.

ـ تو سوار مادیان خاکستری پدرم میشوی. بهترین مادیان شاره است. بنهم مادیان کهری را که آنها برای ما گذاشته‌اند سوار میشوم. وجز «الیاس» مستخدم مخصوص خودم کسی را همراه نمی بریم.

فریاد زدم:

خبرنگاران ما از شهرستانها اطلاع میدهند

آخرین فرصت

خبرنگارما ازتبریز اطلاع میدهد. اخیراً اداره تلفن آذربایجان طی انتشار اطلاعیه‌ای اعلام کرده است کسانیکه تاکنون موفق به اشتراک تلفن باپرداخت ودیعه نشده‌اند میتوانند بااستفاده از آخرین فرصت ودیعه خود را شماره ۹۲۰۲ بانکملی شعبه تبریز پرداخت نمایند.

بهتر نیست..؟

خبرنگار ماملسر مینویسد هم کنون که قطار مسافربری همه‌روزه شاهی عزیمت مینماید بهتر نیست که نامه‌ها وامانات پستی باقطار حمل شود تادرامر توزیع آنها نیز تاخیر حاصل نگردد؟

رئیس بهداری گیلان در یك مصاحبهٔ مطبوعاتی گفت:

بیمارستان پورسینای رشت توسعه مییابد

در گیلان مرکز مبارزه باسل تشکیل میگردد

در بعضی از قراء گیلان بیماری جذام شیوع یافته است

خبرنگارما ازرشت مینویسد: چند قبل یك جلسه مصاحبه مطبوعاتی در دفتر کار آقای دکتر هدایت رئیس بهداری استان یکم تشکیل گردید وآقای دکتر هدایت پیرامون اقداماتی که درسفراخیرخویش بتهران برای رفع نیازمندیهای بهداری استان بعمل آورده است اطلاعات تازه‌ای دراختیار خبرنگاران جرابد گذاشت.

دراین جلسه آقای دکتر هدایت اظهار داشت طی مدت یکماه توقف درتهران بیش ازهرچیز کوشش کردم تااعتباری بمنظور تکمیل وتجهیز بیمارستانهای استان تحصیل کنم خوشبختانه بااین که وزارت بهداری دچارمضیقه مالی است مع الوصف اعتباری بمبلغ یك میلیون ویکصد هزارریال برای تکمیل وتجهیز بیمارستان پورسینای رشت تامین نمود وبزودی بااستفاده ازاین اعتبار تعداد تختخوابهای بیمارستان مزبور بدوبرابر افزایش مییابد ونسبت بترمیم حقوق کارمندان آن نیز اقدام میشود امر دیگری که مورد توجه وزارت بهداری قرار گرفت ایجاد یك مرکز مبارزه بابیماری مسری وخطرناك سل در گیلان بود وبااینکه آقای پرفسور «شارل» متخصص و کارشناس برجسته سل درتهران مشغولیات زیادی داشت برای تهیه وتنظیم یك برنامه جامع ومطالعه درخصوص نحوهٔ مبارزه بابیماری سل در گیلان باتفاق اینجانب برشت آمد وپس ازبازدید کلیه بیمارستانهای گیلان قرارشد که درمرحله اول چندین دستگاه رادیوگرافی سیار بگیلان اعزام شود تا ازتمام طبقات مختلف مردم عکسبرداری شود وباین ترتیب برنامه مبارزه باسل بارادیوگرافی عمومی شروع میشود.

همچنین درمرکز اقداماتی بعمل آمد تاباکمك سازمانهای خیریه درمانگاه مجهزی برای مبارزه باسل احداث شود.

دراین موقع یکی ازخبرنگاران سؤال کرد که برای مبارزه بابیماری جذام چه اقدامی بعمل آمده است؟

آقای دکترهدایتی درپاسخ اظهار داشت که متاسفانه اخیراً بیماری جذام درقراء «عمارلو»، «دیلمان» و«اشکور» شایع وعده‌ای را مبتلا نموده است و بهمین جهت از طرف اداره بهداری یکنفرمتخصص تهران اعزام شده که پس ازآموختن روشهای نوین درمان مجذومین بادارو ووسایل لازم بقراء مزبور اعزام شده و با بیماری جذام مبارزه نماید.

درضمن قرار است بزودی بمنظور مبارزه با بیماریهای مختلف علاوه برآزمایشگاه بیمارستان پورسینا که هم اکنون مشغول فعالیت است آزمایشگاه دیگری دررشت افتتاح گردد وهمچنین درنظر است بدنبال تاسیس وافتتاح این آزمایشگاه یك مرکز مبارزه بابیماریهای آمیزشی نیز مشغول کار شود. آقای دکتر هدایت درخاتمه اظهار امیدواری نمود که باتصمیمات و اقدامات اخیر بهداری استان وبیمارستانها ومراکز بهداشتی این استان بزرگ وپرجمعیت بصورت مطلوب ومفیدی درآید.

انتخابات سنا درشهر خاتمه یافت

اخذاراء انتخابات مجلس سنا درکلیهٔ حوزه‌های انتخابی خراسان پایان یافت مجموع آرائی که در مشهد و شهرستانهای استان بعمل آمده است جمعاً ۹۲۷۵ رأی میباشد که قرائت آنها ازدیروز شروع شده است آقای جعفری استاندار از اغلب حوزه‌های انتخابی شهر مشهد بازبدبعمل آورد وبادادن رأی دراین انتخابات شرکت نمود. درعکس، بالا آقای جعفری استاندار خراسان هنگام انداختن رأی خود بصندوق دیده میشود.

سومین قدم برای اصلاح وضع شهر

خبرنگارما از کلاردشت گزارش میدهد. چندروزقبل بمنظور خرید ونصب یك موتور برق در کلات قراردادی بین سازمان برنامه وشهرداری بامضاء رسید. طبق این قرارداد سازمان برنامه متعهدشد که نصف هزینه برق که بالغ برپنجاه هزارتومان میشود بپردازد وشهرداری کلات نیزبلافاصله مبلغ پنجاه هزار تومان سهم خویش را بدارائی محل پرداخت کند بدین ترتیب شهرداری کلات پس از احداث آب انبار وغسالخانه سومین قدم اصلاحی که از هرجهت مورد علاقه عامه مردم بود برای عمران واصلاح وضع شهر برداشت

یکنفر قهوه‌چی

سه نفر گروهبان را بضرب چاقو مجروح کرد

چندشب قبل چند نفر گروهبان از افراد لشکر ۷ کرمانشاه برای استراحت وتفریح بقهوه‌خانه صادق واقع در«سراب قنبر» چند کیلومتری کرمانشاه رفته ومشغول نوشیدن چای وکرم کفتکو میشوند.

دراثناء صحبت بین قهوه‌چی و گروهبانان مزبور کلمات زننده‌ای ردوبدل میگردد وقهوه‌چی غفلتا بادشنه‌ای که دراختیار داشت بطرف گروهبانان حمله و هرسه نفررا بسختی مجروح مینماید.

قهوه‌چی بلافاصله بوسیله افراد پاسگاه ژاندامری دستگیر میشود وگروهبانان نیز که هریك در گوشه‌ای بحال اغماء افتاده بودند برای معالجه به بیمارستان اعزام میگردند. اینك قضیه از طرف مامورین انتظامی تحت تعقیب است.

برای اسفالت خیابانهای شیراز

سازمان برنامه ۱۵ میلیون ریال بلاعوض بشهرداری میپردازد

نماینده تام‌الاختیار شهرداری شیراز برای امضای قرارداد بتهران عزیمت کرد

بدنبال مذاکراتی که ازچندی پیش بمنظور دریافت کمك بین مقامات سازمان برنامه وشهرداری شیراز باوساطت نمایندگان فارس درتهران شروع شده بود چندروزقبل سازمان برنامه طی نامه‌ای شهرداری شیراز اطلاع داد که حاضر است مبلغ ۱۵ ملیون ریال کمك بلاعوض برای اسفالت خیابانهای شیراز دراختیار شهرداری بگذارد ولازمست شهرداری شیراز برای انعقاد قرارداد لازم نماینده تام‌الاختیاری بتهران اعزام نماید.

انجمن شهر شیراز پس از اطلاع از مفاد نامه مزبور درچهل وچهارمین جلسه خود آقای سرهنك شرفه ماموریت داد که بعنوان نماینده تام‌اختیار شهرداری وامضاء قرارداد مربوطه باسازمان برنامه بتهران عزیمت نماید.

آقای سرهنك شرفه نیزصبح روز چهارشنبه باهواپیما بصوب تهران عزیمت نمود.

بقرار اطلاع کمك اعطائی سازمان برنامه شهرداری شیراز متدرجاً درعرض یکسال پرداخت خواهد شد.

اهالی شیراز ازهمکاری ومساعدت سازمان برنامه باانجام برنامه های عمرانی واصلاحی شهرداری اظهار امتنان مینمایند.

یك «صفر»

۴۶۰ هزارریال اختلاف حساب بوجود آورده است

چندروز قبل یکی ازاهالی بابل بنام یوسف خوشنود بدوست خود کاظم سلامت مراجعه کرد وبرای اخذ مبلغ چهار صد هزارریال وام ازاو کمك خواست کاظم سلامت که پرداخت این مبلغ را درخور توانائی خود نمیدید وی را شخص دیگری بنام محمدرضا اصالت طبری معرفی نمود واظهار داشت که باصدور چك وعده‌دار می‌توانی این مبلغ را از محمدرضا دریافت نمائی.

یوسف خوشنود که سوادکافی برای نوشتن چك نداشت قطعه‌چکی مهر کرد ونوشتن مبلغ آنرا بعهدهٔ کاظم سلامت گذاشت وپس از سپردن چك بمحمدرضا مبلغ چهارصد هزارریال دریافت داشت. موعد پرداخت چك فرا رسید ومحمدرضا بمانك رفت تامبلغ آنرا دریافت نماید ولی مانك چك مزبور را بعلت نداشتن محل برگشت داد ومحمدرضا فوری بخوشنود مراجعه کرد ومبلغ چهارصدهزارریال وجه چك را مطالبه نمود ولی یوسف خوشنود باوجواب منفی داد. هم اکنون شایعات زیادی دراین باره انتشاردار وبخصوص اظهار میشود که مبلغ چك در اصل چهارصد هزارریال بوده وچهل هزارریال نوشته شده است قضیه ازطرف مقامات مربوطه تحت تعقیب است.

درزدوخوردی که بین افراد ایل کاکاوند درگرفته بود

فقط چهارنفر بقتل رسیده‌اند

فعلا ۷۰ نفراز کلانتران و افراد ایل بازداشت میباشند

بطوریکه خوانندگان عزیز اطلاع دارند چندروزقبل درحومه نورآباد ازتوابع خرم‌آباد بین دودسته ازعشایر «کاکاوند» زدوخورد خونینی رخ داد وچندین نفر بقتل رسیدند.

اینك خبرنگارما در کرمانشاه وخرم‌آباد که خود ازمحل واقعه دیدن نموده‌اند علت بروز زدوخورد بین افراد ایل مزبور وآخرین اطلاع مربوط باین حادثه وتعداد مقتولین ومجروحین راچنین گزارش داده‌اند:

علت اساسی زدوخورد بین افراد ایل کاکاوند برسرفروش تریاك بوده است بدینمعنی که افرادو کلانتران ایل که امسال دوراز چشم مامورین اقدام بکشت خشخاش نموده بودند تصمیم میگیرند که محصول خودرا بفروش برسانند اما کلانتران ایل بافروش محصول درداخله کشور موافقت نکرده ومیگویند برای استفاده بیشتر باید آنرا درخارج کشور بفروش برسانیم.

چون افراد ایل بهیچوجه بافروش محصول خود درخارج کشور موافقت نداشته‌اند با کلانتران خویش بمشاجره پرداز ند وسرانجام براثر زدوخوردی که بین کلانتران وطرفداران مسلح آنها ازیکطرف وافرادو تفنگچیان ایل ازطرف دیگر درمیگیرد عده‌ای ازطرفین مقتول ومجروح میشوند.

تعداد مقتولین برخلاف اخبار منتشره دربعضی ازجرایدپایتخت ۳ نفر ومجروحین ۱۶ نفر بوده است که یکی از مجروحین پس ازورود ببیمارستان کرمانشاه درمیگذرد.

بمحض اطلاع جریان بخرم‌آباد آقای هدایت بازپرس شعبه اول دادسرای خرم‌آباد بمحل عزیمت ودستورجلب مسببین واقعه را صادر مینماید فعلا قریب بهفتادنفر از کلانتران وافرادایل کاکاوند بازداشت وقضیه تحت تعقیب است.

بیماری اسهال بیداد میکند

وبهداری هم داروی لازم ندارد

اخیراً مرض اسهال بشدت درمیان کودکان این منطقه شایع شده وحتی به بزرگسالان نیزسرایت نموده است روزی نیست که چندین نفراز کودکان دراثر ابتلای باین مرض روانهٔ گورستان نشوند.

اقدامات ادارهٔ بهداری نیز بعلت فقدان داروهای لازم دراین موردبی نتیجه بوده وتاکنون ازشدت مرض نکاسته است بااین گرمای شدیدیکه دراین شهر حکمفرماست وبااین بلای خانمانسوز که گریبانگیراهالی شده است معلوم نیست تکلیف این مردم بیچاره چیست وبچه مرجعی باید مراجعه کنند تااقدام مثبتی دراین مورد بعمل آورد.

حادثه‌ایکه براثر بریدن ترمز کامیون پیش آمد

استادحسن نجار روی رکاب کامیون ایستاده بود وکامیون نیزسرعت ازشهر ملایر خارج میشد تابارهائی را که استادحسن درخارج ازشهر داشت بملایر بیاورد عباس راننده کامیون درحالیکه چندنفر مسافر در کنارش نشسته و چندین نفرنیز دراطاق عقب کامیون ایستاده بودند سرگرم صحبت با استاد حسن بود.

بیش ازدوازده کیلومتر ازشهر خارج نشده بودند که ناگهان درسراشیبی قریه مهرآباد ازتوابع ملایر عباس متوجه شد که ترمز کامیون بریده وتوقف آن بهیچوجه میسر نیست. باعجله شاگردش را صدا زدتافکری در این باره نماید ومسافرینی را که دراطاق عقب نشسته بودند متوجه این موضوع سازد

استادحسن که بشدت متوحش شده بود خواست خودرا باطاق عقب کامیون برساند تاآسیبی نه بیندولی دراین هنگام کامیون باسرعت به تپه‌خاکی کوچکی که در کنارجاده واقع شده بود برخورد کرد واستاد حسن که در حال بالا رفتن از دیوارهٔ اطاق عقب کامیون بود تعادل خود را از دست داده بمیان جاده پرت شد و مغزش متلاشی گردید

راننده وبقیه مسافرین نیزمجروح وبیهوش شده وکامیون نیزپس ازطی مساحت کوتاهی متوقف گردید.

جریان باطلاع مقامات مربوطه رسید جنازه استادحسن پس ازانجام تشریفات قانونی دفن شد وراننده نیزدستگیر وتحت تعقیب قرار گرفت.

بی «گدار» بآب زدند

هنوز آب رودخانه‌ای که از کنارشهر رامیان میگذرد درحال طغیان بود که دونفرازاهالی قراء تابعهٔ این شهر تصمیم گرفتند برای فروش اجناس خود به رامیان بروند یکی ازآنها چندین حلب «کره» بارالاغ کرده وبراه افتاد ودیگری بابارنمك خودرا بکنار رودخانه رسانیدند.

آنکه بارنمك همراه داشت الاغش رابمیان آب هدایت کرد ولی هنوز چندان مسافتی ازساحل دورنشده بود که شدت جریان آب مهلت بیشروی بیشتری نداد والاغش بابارنمك طعمه امواج آب گردید وخودنیز شناکنان بساحل مراجعت نمود دهاتی دیگر که تصمیم به عبور ازرودخانه گرفته بود افسار الاغش را که چندین حلب کره بار داشت بدست گرفت وخودرا به آب افکند وپس ازطی مسافتی ناگهان موجی بارالاغش را ربود واونیز درحالیکه کره هایش راازدست داده بود مراجعت کرد هردونفر در کناری ایستاده باچشم حسرت به آنچه ازدست داده بودند نگاه میکردند.

کشف چندشیره کشخانه

صاحب شیره کشخانه پاسبانی را مجروح نمود

چندروزقبل هنگامیکه مامورین شهربانی شیره کشخانه‌ای را محاصره کرده ومیخواستند وارد آن شوند صاحب شیره کشخانه بطرزوحشیانه‌ای بطرف مامورین حمله کرد وپاسبان شماره ۷۶ راشدیدا مضروب نمود.

شیره‌ایها بااستفاده ازاین موقعیت مناسب از پشت بامها فرار کردند ولی مامورین توانستند مقدار زیادی آلات وادوات شیره کشی را کشف نمایند.

پرونده امر بلافاصله تشکیل گردید وصاحب شیره کشخانه باتهام دایر نمودن شیره کشخانه وایرادضرب بمامورین انتظامی تحویل مقامات قضائی گردید.

درضمن ظرف چندروز اخیر براثر مساعی آقای سروان علائی رئیس شهربانی چندشیره کشخانه کشف وبساط آنان برچیده شده است.

رئیس بانك کشاورزی گفت

توسعه صندوق تعاونی

مستلزم افزایش سهام است

بمنظور توسعه صندوق تعاونی کشاورزی جهرم جلسه‌ای باحضور رئیس بانك کشاورزی آن شهرستان وعده‌ای ازسهامداران تشکیل گردید

آقای رستگار رئیس بانك کشاورزی اظهارداشت که بمنظور افتتاح یك فروشگاه مجهز که بتواند تمام احتیاجات کشاورزان رافراهم نماید لازم است سهامداران بمبلغ سهام خود بیافزایند بالاخره پس ازمذاکرات لازم قرارشد که مبلغ سهام هریك ازسهامداران افزوده شود تابانك بتواند منظور خودرا عملی سازد.

میخواهند نقشه دیگری طرح کنند و مردم را بوحشت انداخته‌اند

ازچندی قبل که نقشه کشی خیابانهای جهرم انجام شد وبتصویب انجمن شهر رسید اغلب اهالی بلافاصله بتخریب خانه‌هائی که درمسیر خیابانها قرار گرفته بود اقدام نمودند وساختمان های جدیدی طبق نقشه بنا کردند ولی هم اکنون شایع است که شهرداری وانجمن شهر طبق دستور آقای فرماندار تصمیم گرفته‌اند که نقشه خیابانهای شهر را تغییر دهند.

این شایعه موجبات نگرانی اهالی را فراهم نموده وانتظار دارند مقامات مربوطه دراینمورد اقدام مقتضی بعمل آورند.

ورزش در شهرستانها

جشن مبارزه

خبرنگارما از کرمانشاه مینویسد بمناسبت شروع برنامه عملیات مبارزه باملاریا درحوزه استان کرمانشاه محلی جشنی درسالن اداره بهداشت استان بنجم برگزار شد. دراین مجلس آقای استاندار وعده‌ای ازرؤسای ادارات دولتی حضور داشتند. آقای دکتر شفا رئیس ادارهٔ بهداشت چگونگی عملیات مبارزه باملاریا را بحاضرین جالبی باطلاع اهالی رسانید

قربانی توت

طبق گزارش خبرنگار ما از کلات چندروز قبل زنی که باتفاق فرزند خردسال خود برای خوردن توت بباغی واقع در نزدیکی شهر رفته بود براثر شکستن یکی ازشاخه‌های درخت زمین افتاد وآنا دو کشت

جنازه زن مزبور پس ازانجام تشریفات قانونی بخاك سپرده شد.

اردوی پیش آهنگی

خبرنگارما از شیرگاه گزارش میدهد بمنظور آشنا نمودن مربیان جدید پیش آهنگی بشیرگاه اصول ومبادی پیشاهنگی اردوئی بشرکت ۳۳ نفر پیشاهنگ و ۶ نفر مربی بمدت پنج روز تشکیل گردید هنگام افتتاح اردو آقای مشحون مدیر کل فرهنگ استان دهم بیانات جالبی پیرامون لزوم تعمیم پیشاهنگی ایراد نمود که مورد توجه قرار گرفت

اغه ـ مسابقه کشتی دوستانه‌ای بین کشتی گیران وزن دوم باشگاه طوس مراغه انجام شد و آقای تیبانی جائز رتبه اول ومرندی پرچم افتخار گردید

تبریز ـ چندروز قبل چهارده نفر از کوهنوردان باشگاههای تبریز به سرپرستی رئیس قدراسمون که هنوردی بصوب قریه هروی عزیمت کردند عازم کوههای اطراف قریه مزبورشدند

تودیع نارئیس دادگاه

طبق گزارش خبرنگار ما ازنوشهر بمناسبت انتقال آقای ابرج آلبویه رئیس دادگاه نوشهر مجلس تودیعی در سالن فرمانداری برگزار شد.

دراین مجلس عده‌ای از رؤسای ادارات ومحترمین حضور داشتند

آقای فرنام فرماندار نوشهر ضمن سپاسگزاری ازخدمات آقای آلبویه واظهار تأسف ازانتقال شان یك جلد قرآن مجید بغلی بنامبرده هدیه نمود.

بر بادرفته

۴۶۹

ـ مقصودت چیست؟ حرف بزن! مریض شده؟

ـ نه، آن تکان شدیدی که ازآمدن بانکیها ومرگ مادرم بر او وارد شد، هرچه باید باو بکند کرد دیگر این مرد...

ـ سمن نگو که خودش نیست! یعنی چه؟ مقصودت اینست که عقلش را از دست داده؟ دیوانه شده؟

گفتن حقیقت باین بی‌پردگی، برایش آسایشی بود. چه خوب که این زن فرتوت احساس غمخواری شدید نمیکرد تااورابیگریه وادارد. گفت:

ـ بله، پدرم عقلش راازدست داد! یك بهت دائمی اورادربر گرفته. بعضی مواقع اصلا یادش نمی‌آید که مادرم مرده، موضوع تنها این نیست که پدرم را می‌بینم ساعت‌ها ساکت گوشه‌ای می‌نشیند وبعضی مواقع مثل بچه‌ای بی‌تابی می‌کند. مشکل اینجاست که بعضی وقتها یکمرتبه یادش می‌افتد که الان ازاین دنیارفته. آن وقت مثل این میماند که صدائی ازعالم دیگر بگوشش رسیده، شبیه بآدمهای دیوانه ازجایش می‌پرد، باشتاب ازپله‌ها پائین می‌آید واز راهرو میگذرد وبعد بطرف قبر مادرم می‌دود. دیگر خبر ندارم درتمام مدتی که بالای گوراو نشسته چه میکند. همینقدر می بینم که چند ساعت بعد گریان ونالان بطرفم برمیگردد وپشت سرهم میگوید «کاش اسکارلت، میسیزاوهارا مرد... مادرت مرد...» آنقدرتکرار میکند که فریاد از سینه من بیرون می‌آید. بعضی مواقع آخرهای شب صدایش رامی شنوم که پیاپی مادرم را صدامیکند. از تخت پائین می‌آیم. بطرفش میروم وباومیگویم بابا ناراحت شو. مادرم بخانه یکی از غلامهای مریض رفته وبرمیگردد. بگیر بخواب! آنوقت صدایش رابلند میکند که چرا این مادرت آنقدرخودرا خسته میکند؟ باوچه مربوط که پرستاری همه رابعهده بگیرد؟ باور کنید خانم بزرگ، ساکت کردن این مردکاری مشکل است. مثل بچه بحسی دائما بهانه میگیرد. ایکاش دکتر فوتن اینجا بود. شاید میتوانست کاری برای پدرم بکند. ازهمه اینها گذشته ملانی هم بیمار است مدتهاست که ازضعف وناراحتی بیرون نمی‌آید. دیگر به بچه‌اش نمیرسد.

ـ چه! بچه. ملی وبچه؟ مگر ملانی آنجاست؟

ـ بله.

ـ ملانی آنجاچه میکند؟ مگر باعمه‌اش بمیگون نرفته؟ راستش دختره، من خیال نمیکردم تو ازملانی خیلی خوشت بیاید. خوب بمن بگو موضوع چیست؟

ـ خانم بزرگ این داستانی طولانی دارد. میل ندارید بعمارت برگردید وجای راحتی بنشینید؟

ـ خسته نیستم. ناراحت نباش. موضوع اینستکه اگر تو این مطالب راجلوی دیگران بگوئی سروصدای همه بلند میشود وترا ناراحت خواهند کرد. حالا جریان را بطورخلاصه برایم تعریف کن.

اسکارلت بطور مقطع آغاز سخن کرد. داستان محاصرهٔ آتلانتا، موضع ملانی را تشریح میکرد. ولی همانگونه که این سرگذشت رادرمقابل چشمان خیره وبیفروغ بیوزن نازمرا آورد رفته رفته آتش وجود خودش رادربرمیگرفت. خاطرهٔ دهشتناك گذشته جزءبجزء درنظرش مجسم شد وسخنانش جان میگرفتند. تمام آن صحنه‌های هراس انگیز، آنروز گرم ملال آوری که بچه ملانی بدنیامیآمد. آن نیمه‌ترس واحتضار، فرار بارت وبعدآنتهائی وآوارگی ـ همه آنها راجزءبجزء بیان کرد. آن شب ظلمانی وخوفناك ـ از آن آتشهای سرکشی که دراردوگاهها روشن بود ومعلوم نبود که دشمنان برافروخته‌اند یادوستان ـ آن دود کشهای سیاه وشبح مانند که درسپیده‌های صبح درافق مقابل نمایان بود ـ آن اجساد بیشمار سربازان وچهارپایانی که

جهانگیر افخمی ـ مخبر اطلاعات در نیویورک

دادگستری در آمریکا

یکی از پرونده های جالب در دادگاه عالی

دادگاه‌عالی به‌اختلافات‌استان ها با دولت فدرال‌وهمینطور به‌اختلافاتیکه بین‌دو استان‌روی‌دهدرسیدگی‌میکند چندسال‌قبل که استفاده از نفت‌فلات قاره‌مورد توجه‌قرار گرفت‌بین استان «فلوریدا» ودولت فدرال برسراستفاده از آب‌های ساحلی اختلافی‌بروز کرد که‌بدادگاه‌فوق‌الذکر مراجعه کردید دولت‌مدعی‌بود که برای دفاع‌از کشور لازم است سواحل تحت‌نظر واختیار دولت قرارگیردولی استان‌مزبورادعا میکرد که‌آن‌نواحی در حکم خاك استان‌مربوطه‌است‌وبایددراختیاراستان قرارگرفته‌و ازذخائر نفتی‌آن ناحیه استفاده کنددادگاه‌در این مورد حق رابدولت‌فدرال‌دادزیرا مطابق قانون اساسی آمریکااستان‌هاحق‌دفاع‌ندارند وبردولت‌فدرال‌است که‌خاك کشوررادر مقابل‌هرنوع تجاوزی‌حفظ کند

استان‌فلوریدا چون‌ازطرف دادگاه ناامیدشده کنگره متوسل گردیدو وکلا قانونی دراین‌زمینه بنفع‌استان های‌ساحلی‌تصویب کردند واز آن‌تاریخ ذخائر نفتی فلات‌قاره «فلوریدا» و «تگزاس» و«لوزیانا» دراختیار استان های مربوطه قرارگرفت

ایراد بمجلس‌سنا

یکی ازپرونده‌هائی که‌درحال‌حاضر در «دادگاه عالی» موردنظرمی‌باشد . شکایت شخصی‌بنام « جان واتکین»از کمیته‌بازجوئی مجلس سناست که‌نه تنها سناتورهابلکه عامه‌مردم‌درانتظار حکم ونظر دادگاه میباشند

کمیته‌ای درمجلس سنا برای رسیدگی به‌پرونده اشخاصی که در گذشته‌بادستگاههای کمونیستی‌همکاری داشته‌اند تشکیل‌شده‌است *

درضمن‌پرونده‌هائی که‌مورد مطالعه این کمیته می‌باشد پرونده و سوابق «جان‌واتکین» که‌دریکی‌ازاتحادیه‌ها بنفع کمونیستها فعالیت داشته است قراردارد .

پرونده‌مزبورنشان میدهد که وی‌در سالهای‌اخیر فعالیتی نداشته ودر گذشته درحدودسالهای ۱۹۴۰تا۱۹۴۵اگرچه‌عضو حزب کمونیست‌نبوده‌است ولی همکاری داشته است .

شخص‌مزبوربگذشته‌اش‌اعتراف‌میکند ولی‌درمقابل سئوال کمیته که اسامی اشخاص‌طرف‌دیگررامی‌پرسد،سکوت کرده وبکمیته حق‌نمیدهد که اورا تحت‌فشارقراردهند وبعلت همکاریهای گذشته‌اش امروزمحاکمه کنندوقانون اساسی‌اجازه‌نمیدهد که سوابق گذشته اشخاص‌را ملاك ودلیل اعمال آنهادر حال‌حاضرشمرد*

وکیل«واتکین»درشکایتش بدادگاه عالی‌نوشته‌است که‌قوای‌مقننه حق‌دارد درامورقضائی مداخله کرده ودراینکار قانون‌اساسی‌رازیرپاگذارد . درمقابل این‌شکایت کمیته‌بازجوئی‌سناودادستان دولتی‌ادعا میکنند که برای مطالعات قانونی ، بازجوئی لازم‌است و کمیته مزبور وظیفه‌داراست نتوبه‌خود مردم رااز آنچه روی داده‌است باخبر کند زیراقوانین‌نتیجه‌احتیاجات‌وافکار عامه مردم‌است.

بزودی‌دادگاه عالی‌دراین‌زمینه حکم‌خودش‌را صادر خواهد کردوآن هائی که‌در این‌قبیل اموروارد هستند عقیده‌دارند که ممکن‌است دادگاه بنفع«واتکین» رأی‌بدهد زیراقانون اساسی دراین‌مورد ازاوحمایت‌میکند ونمی‌توان‌شخصی‌را بنام‌اینکه۱۵تا۲۰ سال‌قبل‌با کمونیست‌هاهمکاری‌داشته‌است سئوال پیچ کرد ووادارش‌نمودتابرخلاف میلش‌اسامی آنهائی‌را که‌بااوکارمیکردند بگوید.

نظر ومشورت

درهراستان محاکم‌آن ولایت مطابق‌قوانین ومقررات آن‌ناحیه‌عمل میکنند وقوانین بعضی از استان‌ها اجازه میدهد که قضات‌نظرمشورتی بدهندولی‌قضات محاکم‌فدرال‌مخصوصا دادگاه عالی که اهمیت‌فراوان دارند ازاین‌حق‌محرومند. دراین‌موردرسال ۱۷۹۳ ژرژ واشنگتن ازجفرسون که وزیرامورخارجه کابینه‌اش بود خواست‌تاازقضات دادگاه‌عالی دادگاه فدرال نظرشان‌را درمورداختلافی که بین‌دولت آمریکاویك‌دولت‌دیگروجود داشت‌جویاشود.

دادگاه عالی بوزیرخارجه پاسخ‌داد که‌قوای‌مقننه‌واجرائیه‌وقضائیه‌وظایفی دارند که‌ازهم‌مجزی‌است‌مجلس‌قانون تصویب‌می‌کند ودادگاه براساس آن حکم‌میدهد و قوای اجرائیه حکم‌را اجرامی کنند دادگاه‌نمی‌تواند‌درمورد موضوعی که هنوزمطرح‌نیست نظری بدهد.

اداره‌مهاجرت

یکی ازادارات وزارت دادگستری امریکا اداره‌مهاجرت واقامت است و درشهرهای ساحلی وازجمله نیویورك که‌درهرروز صدهانفر وارد می‌شوند وظیفه‌دشواری‌رادارند اداره مهاجرت واقامت تاسال گذشته جزبرهای در نزدیکی نیویورك در اختیار داشت که اشخاص‌مظنون‌وباآنهائی که‌نواقصی‌در مدارکشان‌بود‌باین‌جزیره‌میفرستاد.

بازپرس های اداره اقامت و همینطور دادگاه های‌مقدماتی وتمیزوغیره بعوض یادداشت برداشتن اظهارات طرف‌را صفحه‌میکنندوبعدا منشی آنرا ماشین کرده ودر پرونده ضبط‌میکند واداره اخیر باتشکیلات معروف‌پلیسی«اف.بی.آ»همکاری نزدیك دارد ومیتوان گفت که ازحیث کثرت کارومراجعات بیش‌ازاداره‌پلیس ومالیات وغیره گرفتاردردسر اربابرجع خارجی میباشد که اکثرا زبان انگلیسی هم بلدنیستند .

هر کسی که‌واردآمریکاشوددرمرحله اول‌بامامور اداره مهاجرت واقامت و سپس بازرس گمرك روبرواست وتازه واردین ازمامورودوم‌بشرط آنکه جنس قاچاق همراه‌نداشته‌باشند بقدرمامور اول‌ترس‌ووحشت‌ندارندواخیرا تسهیلاتی برای‌اربابرجوع‌فراهم‌آمده ومجلس درنظر دارد درقوانین‌مهاجرت آمریکا تجدیدنظر کرده ورامرا برای آنهائی که‌حرفه‌ای‌دارندآسانتر کند وقوانین گذشته‌را که نسبت ببعضی از کشورها تبعیض‌شده‌بود تغییر دهد.

پایان

محکم و مطمئن

حسابداری صحیح ودقیق

با ماشین حساب آدو
ADDO
نماینده فروش شرکت ایران وسوئد
خیابان سوم اسفند تلفن ۳۶۷۶۱

آ ـ ۹۳۱۲

آگهی شرکت چای سازمان برنامه

شرکت‌سهامی‌چای سازمان‌برنامه که تهیه کننده بهترین‌چای محصول کشور زیرنظر کارشناسان مطلع میباشد برای اینکه چای مرغوب ومورد مصرف عموم بقیمت مناسب دردسترس کلیه اهالی کشورقرارگیرد درتهران وشهرستانها باتسهیلات بیشتری نسبت بگذشته عامل فروش میپذیرد. از تجار وپیشه‌ورانیکه مایل بداشتن عاملیت وبانمایندگی‌میباشند خواهشمند است برای کسب اطلاع بیشتری باداره فروش این شرکت واقع درخیابان قوام‌السلطنه کوچه ایرج مراجعه و یا پیشنهادات خود را بنشانی فوق ارسال دارند.

آ ـ ۷۱۱۴ ۸ـ۱۰

شرکت سهامی چای سازمان برنامه

آ ـ ۹۱۴۰

آگهی مناقصه

شرکت سهامی کل‌معادن وذوب فلزات‌ایران پنجاه‌دستگاه‌واگونت مورد احتیاج خودرااز طریق مناقصه خریداری‌مینماید

داوطلبان‌میتوانند برای دریافت برك شرائط ومشخصات‌و کسب‌اطلاعات بیشتر همه روزه‌دراوقات کاراداری وحداکثر تاآخر وقت‌روزاول‌مردادماه ۳۶ (که‌آخرین‌روز قبول پیشنهادات است)باداره‌بازرگانی‌شرکت‌واقع‌درخیابان کمال‌الملك مراجعه‌فرمایند .

پیشنهادات رسیده‌روزدوم مردادساعت۱۰صبح‌درمحل شرکت‌بازوقرائت میگردد .

آ ـ ۹۰۷۶ ۲ـ۲

شرکت‌سهامی کل معادن وذوب‌فلزات‌ایران

آگهی مزایده‌حضوری‌فروش پروانه‌ورودچای‌خارجی

شرکت‌سهامی چای‌سازمان برنامه‌چهل‌بارتن پنج‌تن‌جمعاً‌مقداردویست تن‌پروانه ورودسهمیه چای خارجی‌خود رااز‌طریق مزایده حضوری بفروش میرساند داوطلبان میتوانند برای‌اطلاع ازشرائط معامله‌همه‌روزه درساعات اداری‌بدفتر شرکت واقع درخیابان قوام‌السلطنه کوچه ایرج مراجعه‌نمایند جلسه مزایده‌حضوری درروزچهارشنبه ۵تیرماه ساعت۹صبح درمحل‌شرکت تشکیل‌خواهدشد ومنحصراً کسانی‌میتوانند درجلسه مزایده حضوریافته ودر معامله‌شرکت نمایند که‌برای هربارتن ۵تن‌مبلغ‌بیست هزاروریال نقدا ویا چك‌تضمین شده‌فی‌المجلس بعنوان سپرده‌پرداخت نمایند*

شرکت سهامی چای سازمان برنامه

آ ـ ۹۰۸۰ ۳ـ۳

WARTBURG

شاهکار صنایع آلمان

وارتبورگ

مصرف کم قدرت زیاد

برای ملاحظه وکسب اطلاع بیشتری به:

خیابان بوذرجمهری نزدیک پمپ بنزین سرای خیام تلفن ۲۴۶۷۲ مراجعه فرمائید

شرکت هواپیمائی ایران
IRANAIR

با هواپیمائی ایران به

بیروت

یعنی

۱ باقیمتی که کاملا بصرفه شما است

۲ باپرواز مستقیم بدون توقف

۳ در روزهای شنبه وچهارشنبه

۴ باهواپیماهای چهار موتوره

برای کسب اطلاعات بیشتر به ایرانتور خیابان سعدی

تلفن‌های ۳۵۷۹۱تا۳۵۷۹۴ مراجعه فرمائید

آ ـ ۹۰۴۲ ۲ـ۲ «کانون طوطی»

بر بادرفته ـــــــ

علی اشرف گرامی

آراء و عقائد

سازمانهای قحط الرجال

سئوال اساسی ما چنین است: «برای حسن اداره مملکت سازمان مهمتر است یا شخصیت» مادر اینجا بسه مفهوم «اداره مملکت»، «سازمان» و «شخصیت» برخورد میکنیم قبلاً آنها را شناسیم و بعد مطلب را از امور دبحث قرار دهیم.

اداره امور مملکت عبارتست از تمام اقداماتی که طبق نقشه و بطور دسته جمعی برای اجرای سیاست دولت بوسیله سازمانهای دولتی انجام میگیرد و سازمان اصولا بکرشته ارتباطاتست اسکلتی است که در آن افراد شیاء و گروهها برای رسیدن به یك هدف مشترك بهم پیوند یافته و افکار و عادات و عقاید و روابط آنها تاثیر متقابل بر یك یك افراد و مجموع دستگاه دارد. واما اعم از اینکه در راس سازمان باشد و یا در وسط یا پائین سازمان قرار گرفته باشد ماهیتا فرد است؛ قسمتی است از سازمان؛ جزئیست از این کل که بلاشك تحت تأثیر آن واقع میشود.

ما در اینجا نمیخواهیم کلی منکر تأثیر اشخاص در سازمانها شویم. حتی با نظر عده‌ای از دانشمندان علاوه بر «سرمایه - کار - مواد طبیعی» مدیریت را رکن چهارم تولید میدانند موافقیم. اگرچه مدیریت جریان کلی اداره امور است و منوط و مختص بیك فرد مدیر و رئیس نیست لیکن مدیر و رئیس بلاشك در نتیجه کار دستگاه اثر قطعی و اساسی میگذارد.

ما برای بحث بیشتر موضوع ببعضی از تئوریهای اساسی متوسل میشویم.

۱ـ شخصیت‌ها تحت تأثیر سازمان پوسیده قدرت و بردگی خود را از دست میدهند. اصولا عده زیادی از دانشمندان علوم اداری معتقدند که اختیار یك مدیر بستگی بقبول آن از طرف مرئوسین دارد. اگر صد در صد طرفدار این نظر نباشیم اقلا باید قبول کنیم که اگر کارمندان دستورات مدیر را نشنوند اگر دستگاه طوری گسیخته باشد که حرفها و اختیارات مدیران و شخصیت‌ها قبول نشود در آن صورت یا دستورات اصلا بلا اجرا میماند و یا شکل ناقص و سر و دم بریده‌ای در خواهد آمد. بنابراین شخصیت‌ها در سازمان‌های نادرست اختیارات کامل و در خور مقام خود را ندارند.

۲ـ موضوع ارتباطات. شخصیت برجسته‌ای را تصور کنید که در راس سازمان بدیست:

اولا. بعلت اینکه ارتباطات منظم نیست از جریان واقعی امور در سازمان خود بی اطلاع است نمیداند در سازمان چه میگذرد و بنا براین نمیداند چه تصمیم‌هائی بگیرد.

ثانیا. اگر فرض کنیم که بشکل معجزه آسائی تصمیمات درستی بگیرد تازه این تصمیمات درست آنطور که باید و شاید در سازمان توزیع و پخش نخواهد شد و در پله‌های آخر سازمان صراحت، هماهنگی و تکافوی خود را از دست میدهد و خلاصه قلب ماهیت می‌یابد.

۳ـ این شخص قادر بکنترل و نظارت درستی در سازمانش نخواهد بود. وزیر گمرکات و انحصارات اگرچه شخصیت لایق و کاردان و برجسته‌ای باشد، اگر سازمان وزارت گمرکات درست نباشد و نخواهد توانست بفهمد که در مرز کومت چه میگذرد و قادر نخواهد بود که کارمند خاطی گمرك خرمشهر را مجازات کند مگر آنکه با سازمان درست و مرتبی او از آنچه که در مرکز کومت میگذرد اطلاع یابد و کارمندان خاطی خرمشهر بایند در جاسك را مشناسد، یك وزیر لایق که با کمال حسن نیت و علاقه بخواهد اقدامات مفیدی بنماید نه یك سازمان صحیح احتیاج دارد و گرنه حسن نیت و لیاقت و علاقه او مثمر ثمری نخواهد بود. سازمان خوب شرط لازم برای موفقیت یك مدیر خوب در کنترل و نظارت است.

۴ـ چون تقسیم کار بعمل نیامده عده‌ای زیر بار کارهای سنگین خورد میشوند و عده‌ای در بیکاری خمار کننده‌ای چرت میزنند. شخصیت، رئیس دستوری میدهد بیکاران بنا بعادت خود آن را سمبل کرده نیمه کاره میگذارند و آنها که وظائف فراوانی بعهده دارند فرصت انجام کامل آن دستور را ندارند و هیچکس هم قادر بنظارت نیست.

بدلایل فوق بنظر اینجانب سازمان مهمتر است و شعار زیر خلاصه این مقاله خواهد بود.

سازمان‌های خوب باید بوجود آورد تا در عهد قحط الرجال کارها فلج نشود و امور از جریان طبیعی و حقیقی خود خارج و منحرف نگردد.

لوازم آرایش راول با محصولات خارجی رقابت میکند

عالیترین نوع اودوکلن با بهترین اسانسها. پودر - کرم. عطر - شیرزیبائی و کرم پودر راول مشهور است

آ ـ ۹۲۴۲ (زهره)

شرکة السعید للنقلیات عبر الصحراء

همه روزه صبحها با اتوبوسهای نو بمسافرت فرمائید

خیابان ناصرخسرو جنب دارالفنون بنگاه کنلان شرق و اتو کرمانشاه

آ ـ ۸۶۴۴ ـ۱ـ

جرج هاتریل

کارآگاه شماره یك انگلستان

پلیس اغلب کشورهای جهان در کشف مسائل غامض از وی کمك میگیرند

اکنون که مسئله‌ی قاتل رانندگان خوزستان موضوع روز است باین مناسبت ماسرگذشت یکی از کارآگاهان معروف جهان را منتشر میکنیم، روش کار، طرز تحقیق او در مسائل جنائی بسیار جالب و آموخته با اصول فنی و رعایت نکات مهم پلیسی میباشد.

هاتریل پس از آنکه وارد اطاق مقتول شد و بائاثه نگرست سر خود را تکان داد و گفت: «برخلاف شما عقیده دارم که مقتوله انگلیسی نیست و سوئدی است».

هاتریل از طرز جمع نمودن رختخواب فهمید که مقتوله انگلیسی نیست و توضیح داد که خانم من نیز که اصلا سوئدی است، رختخواب را همین شکل جمع میکند.

قاتل نزودی دستگیر شد.

در سال ۱۹۳۴ هاتریل سمت رئیس ناحیه اسکاتلند یارد در شمال لندن منصوب گردید و تمام اسکاتلند یارد لندن در تحت اختیار وی گذاشته شد.

پس از جنك

جنك دوم جهانی پایان یافته بود و جنایات و دزدیهائی که از عواقب جنك بود، لندن را تهدید میکرد. اسکاتلند یارد از هاتریل درخواست کرد که مسئله را مورد توجه قرار دهد.

هاتریل این بار با سیستم نظامی وارد کار شد. ابتدا تمام اماکن لندن را که مرکز عناصر تبه کار و جنایتکار بود، بوسیله پلیس اشغال کرد و سپس کافه‌ها و رستوران‌ها و سالن‌های بیلیارد را بوسیله کارآگاهان تحت نظر قرار داد. پس از آنکه دام کاملا گسترده شد، هاتریل فرمان حمله داد و طی یك شب صدها نفر از عناصر مشکوك که مورد نظر بودند، دستگیر شدند.

در سال ۱۹۵۴ جرج هاتریل بدستور وزارت کشور انگلستان بسمت رئیس اداره تحقیقات جنائی منصوب گردید که مهمترین پست پلیس انگلستان در رشته جرم شناسی بشمار میآید.

تئوریسین

هاتریل که اکنون رئیس اداره تحقیقات جنائی انگلستان است یك کارآگاه ساده نیست. وی در رشته جنائی یك تئوریسین است.

بر بورس لندن ناراحتی و اضطراب عظیمی حکمفرما بود، دلالها با شتاب کنفرانسی ترتیب داده بودند و از حقوقدانان نیز دعوت شده بود که در آن حضور یابند، رؤسای بزرگترین مؤسسات اقتصادی نیز میبایستی در مباحثات شرکت میکردند، تا برای وضع خطرناکی که پیش آمده بود، چاره‌ای اندیشیده شود؛ زیرا در میان اسناد یکی از تجارت‌خانه‌های سیار بزرك و مشهور اوراق تقلبی کشف شده بود. این اوراق باندازه‌ای به اسناد حقیقی شباهت داشت که تمام بورس لندن را، از نظر ادامه فعالیتهای آن، دچار تشویش و پریشانی ساخته بود.

مسافرت بورشو

یکروز هنگام جرج هاتریل دستور داده شد که فوراً موضوع را تعقیب کند. تنها اختفای موضوع و سرعت عمل میتوانست، بورس لندن و فعالیتهای تجارتی را از بلیه عظیمی نجات دهد.

جرج هاتریل اسناد را بدایره تحقیقات اسکاتلند یارد برد. علامت آنها را آزمایش نمود و بیدرنگ بسوی ورشو رهسپار گردید.

هاتریل بدنیای زیرزمینی ورشو نفوذ کرد و در حالیکه به پلیس ورشو کمك مینمود، بنام پلیس بین المللی طی چند روز عده‌ای را دستگیر نمود.

هاتریل بدستور اسکاتلند یارد در ورشو اقامت گزید و پس از آنکه کارگاه جاعلین اسناد را در یکی از حومه‌های شهر ورشو کشف نمود و رویهمرفته ۱۸ نفر را توقیف کرد، بانگلستان بازگشت. هاتریل بزرگترین باند بین المللی جاعلین اسناد را درهم شکست، بورس لندن را آسوده ساخت و سرمایه بسیاری از بازرگانان را که ورشکستگی تهدیدشان میکرد، نجات داد.

هاتریل میگوید این یك مأمورت مخفی بود و نمیتوان شیوه های کار را فاش ساخت.

هاتریل یکی از آن مردان نیرومند، خاموش و غیرقابل نفوذ است که عقیده دارد زندگی کارآگاهان با آنچه در رمانهای پلیسی راجع بآنان نوشته میشود، تفاوت بسیار دارد.

فردا ساده

کسی که اکنون کارآگاه شماره یك انگلستان نام دارد، و فعالیت هزاران نفر از کارآگاهان جهان را رهبری میکند، در سال ۱۹۲۰، فقط پلیس ساده‌ای بود ولی پس از مدت کوتاهی افسران مافوقش دریافتند که هاتریل استعداد مخصوصی دارد و او را باداره پلیس جنائی منتقل نمودند.

از آن پس هاتریل سراسر اروپا را برای یافتن جنایتکارانی که در انگلستان مرتکب جنایاتی میشدند، زیر پا گذاشت و در این هنگام بود که باند بزرگ جاعلین اسناد را دستگیر نمود.

شیوه‌های مخصوص

دختری در داکینگهام بقتل رسیده بود. میبایستی قاتل را دستگیر نمود. هاتریل دستور داد در نیمه شب، تمام پسرانی را که با مقتوله دوست بودند، توقیف کردند و آنان را با اتومبیل بمرکز پلیس آوردند.

۶ نفر از توقیف شدگان شدیداً بعمل غیرقانونی پلیس اعتراض نمودند و داد و بیداد راه انداختند و فقط یکنفر بود که قضیه را با خونسردی تلقی نمود.

هاتریل میداست که مطابق قوانین انگلستان توقیف افراد بدون حکم دادگاه و آنهم در شب دارای مجازات شدید است. ولی چاره‌ای نبود، قتلی روی داده بود و میبایست قاتل را فوراً دستگیر ساخت. قاتل همان کسی بود که بتوقیف خود اعتراض نموده بود.

چشمان تیزبین

هاتریل وقتی با یك حادثه جنائی روبرو میشود، قضیه را از تمام اطراف و جوانب مورد مطالعه قرار میدهد و برگه‌های بسیار کوچك و مسائل ناچیز که از چشم کارآگاهان دیگر پنهان میماند، نظر وی را جلب میکند.

چشمان هاتریل دقیق و تیزبین است و مغز او مسائل را از نقطه نظر منطقی به یکدیگر پیوند میدهد و نتیجه گیری میکند. قبل از جنك، هاتریل برای مرخصی ببروکسل پایتخت بلژیك رفته بود و پلیس بروکسل از او برای یافتن جنایتکاری که یك زن انگلیسی را کشته بود، استمداد کرد.

برجسته است، در نتیجه گیری از مقدمات استاد است.

این مرد با تجربه زبانهای فرانسه، آلمانی، سوئدی، لهستانی، روسی، اسپانیائی و ایتالیائی را مانند زبان مادری خود صحبت میکند و کارشناسان پلیس در سراسر جهان بارها از کمکهای ذیقیمت او مرخوردار شده و او را میستایند.

از پیروزی جرج هاتریل، کارآگاه شماره یك اینستکه، برای کشف وقایع جنائی شیوه‌های منطقی بکار میبرد و در هر مورد، پس از مطالعه همه جانبه قضیه، راه مخصوص و ویژه‌ای را که باید در مورد آن بکار برد، پیدا میکند.

فقط یك شماره دیگر بقرعه کشی جایزه های

اطلاعات کودکان

باقی مانده است

مراسم قرعه روز ۱۱ تیر در محوطه مجلل بوت کلاب انجام میشود

طرز شرکت در مراسم قرعه کشی در شماره ۱۵ نوشته شده است

چهارشنبه‌ها روز اطلاعات کودکان است

مناقصه شماره ۶۵۷۲

صندوق مشترك ایران و امریکا برای توسعه فنی و اقتصادی خرید مقداری سیم برق و لوازم مربوطه را بمناقصه میگذارد.

پیشنهاددهندگان میتوانند مشخصات و نمونه‌های چاپی مناقصه را در شعبه خرید صندوق مشترك واقع در خیابان آبان اطاق شماره ۳۰۳ـ الف از تاریخ ۳ تیر الی ۵ تیر ۱۳۳۶ از ساعت ۸ تا ۱۲ دریافت دارند.

مدیرعامل صندوق مشترك اصلی

آ ـ ۹۳۲۲ ۲ـ۱

اگهی مزایده فروش سرب شمش

شرکت سهامی کل معادن و ذوب فلزات ایران مقدار ۵۰۰ (پانصد) تن سرب شمش موجود در سرسنگر معدن انارك را از طریق مزایده بفروش میرساند. داوطلبین میتوانند برای دریافت برك شرایط و مشخصات همه روزه در اوقات کار اداری و حداکثر تا آخر وقت روز نوزدهم تیرماه ۱۳۳۶ (که آخرین روز قبول پیشنهادات است) بقسمت بازرگانی شرکت واقع در خیابان کمال الملك مراجعه فرمائید. پیشنهادات رسیده ساعت ۱۰ روز بعد بازوقرائت میشود.

شرکت سهامی کل معادن و ذوب فلزات ایران

آ ـ ۹۲۶۶ ۲ـ۱

عالیترین کلاس رقص و بالت

کلاس رقص بالت برای کودکان و کلاس رقص مدرن برای بزرگسالان و کلاس راك اندرول توسط متخصص ماهر اروپائی کلاس خصوصی پرانتیك دائر است برای نام نویسی بخیابان شاهرضا مجسمه فردوسی کوچه رفت جاه هنرستان مادام سینه کوئه مراجعه فرمائید.

آ ـ ۶۶۸۵ ۲ـ۱

کلوینیاتور قدیمی ترین سازنده یخچال در دنیاست

نماینده انحصاری

شرکت سهامی فیروز - خیابان سعدی

Kelvinator

اهواز. شعبه شرکت سهامی فیروز - خرمشهر. شعبه شرکت سهامی فیروز آبادان. شرکت سهامی جنوب شیراز. سالکی مسجدسلیمان اخوان نقاش

مراکز فروش: فروشگاه مظفری چهارراه اسلامبول فروشگاه فرزین لاله زار نو خیابان سوم اسفند فروشگاه آچار - فروشگاه عادا شاهرضا روبروی ایرانشهر - فروشگاه شبانی خیابان نادری - شرکت مناژ خیابان سعدی فروشگاه اوریانت اینتر پرایز خیابان فردوسی - فروشگاه اسلامیه خیابان سعدی مقابل بیمه کالای هلند چهارراه فردوسی - شرکت سهامی بوب میدان بهارستان - خیابان مازندران - آقای سید رضا تفرشی فروشگاه تعاونی دانشگاه خیابان سپه - فروشگاه تعاونی شهربانی

آ ـ ۹۱۳۸

بزرگترین سد در مقابل کمونیزم

بقیه از صفحه اول

غربی تشکیل شد وهنوزهم اکثریت را بدست دارد وازخاتمه جنگ تاکنون حکومت ایتالیا و آلمان بدست این حزب است •

اگر حزب کمونیست قدرت خودرا درایتالیا ازدست نداده این حزب دست راستی هم قدرت خودرا ازدست نداده است •

علت این است همانطور که کمونیست هاروی عقیدهٔ ثابتی استاده اند حزب دموکرات مسیحی ایتالیا وآلمان هم روی عقیده ثابتی استاده وعامل تشکیل دهنده و حافظ آن اشتراك منافع طبقات وفئوتی است که آنرا بوجود آورده اند و درپناه آن منافع خودرا می خواهند حفظ کنند.

کمونیست ها هدفشان ازبین بردن طبقات مختلف است وبراء این منظور جنك طبقاتی را تحریك می کنند و اگر کمونیست ها موفق درمنظورخود شوند طبقات مختلف موجود بایداز میان بروند•

درممالك دیگر بعدازجنك نشستند وفکر اساسی برای مبارزه با کمونیزم کردند و بجای اینکه تنها دولت را با کمونیست ها طرف وروبرو سازند کوشش کردند مردم را با کمونیست ها طرف وروبرو سازند درایتالیا وآلمان غربی همه آنهائی که علاقه بمذهب داشتند ومعتقد بآزادی های فردی واصل مالکیت وآزادی درکاروشغل وتجارت وفعالیت های خصوصی اقتصادی بودند دور هم جمع شدند و حزب دمکرات مسیحی را بوجود آوردند ودراانتخابات منتهای کوشش را کردند کهاکثریت رابتوانند بدست بیاورند وچون اکثریت مردم با آنها موافق بودند از کمك اکثریت و جمعیت کثیری از مردم برخوردار شدند و حکومت را بدست گرفتند وتا امروز هم حکومت را بدست دارند اینهارا دولت مخصوصی روی کار نیاورده که اگر آن دولت برود این هاهم متلاشی شوند این حزب دموکرات مسیحی براساس منافع طبقات مختلف بوجود آمده و چون طبقات معینی وجوددارد که ازمرام وسیاست این حزب برخوردارمیشوند . بنابراین این حزب ثابتی است که متکی بآن طبقات است و تابع احساسات وتبلیغات وشهوات و تمایلات مخصوص دوران جوانی نیست که آلت حزب کمونیست واقع شود بلکه اعضاء وپیروان وطرفداران آن برای حفظ منافع خود میکوشند•

درایتالیا وآلمان غربی این حزب است که مثل سد قوی دربرابر کمونیستها ایستاده است همانطور که کمونیستها کرسیهای خودرادرپارلمان وانجمن شهر حفظ کرده اند حزب دموکرات مسیحی هم کرسیهای خودراحفظ نموده است•

پس نتیجه ای که ازاین تجربیات میتوان گرفت این است که خاورمیانه بدون تردید موردعلاقه کمونیستهاست ووقایعی که در کشورهای خاورمیانه واقع شده ومیشودنشان داده ومیدهد که خاورمیانه یك منطقه ایست که کمونیستهادرآن بشدت فعالیت کرده ومیکنند وخواهند کرد و کمونیستها دائم تبلیغات برای برهم زدن اوضاع آن میکنند وعلت فقروبیکاری وپریشانی وعدم رضایت مردم از دولتها زمینه اغفال مردم مساعدتر ازممالك اروپائی است ودرداخله این کشورها نیزخود دولتها واشخاصی که دردرجهٔ اول هدف نابودشدن بوسیله کمونیستها هستند باین تبلیغات دراثر بی اطلاعی کمك میکنند• ما این اوضاع واحوال باید دیدبدرمقابل رخنهٔ کمونیزم چه چیزی مؤثراست•

بعقیده من آن چیزی که مؤثراست ومیتواند قابل اتکاء باشد دوچیزاست: یکی لیبرالیزم ودیگر مبارزه با کمونیزم بوسیله طبقاتی که با کمونیزم تضاد منافع دارند وعلت اشتراك درمنافع با کمونیزم مبارزه خواهند نمود•

اول ـ من نمیخواهم بحث دراینموضوع بپردازم بلکه میخواهم تجربه ای را که دیگران نموده اند دلیل عقیدهٔ خودقرار دهم . درآلمان غربی وایتالیا بعدازجنك برای بهبودوضع اقتصادی خود رژیم آزادیهای فردی وفعالیتهای اقتصادی خصوصی آزاد رابرگزیدند ودرهردو کشور وضع اقتصادی بهبودی یافت مخصوصاً درآلمان غربی این رویه بنتائج شگفت آوری رسید که برای کسی قابل تردیدنیست وبدیهی است رژیم فعالیتهای اقتصادی آزاد باعث توسعه وترقی صنعتی وعمرانی وازدیادتولید وفراوانی اجناس ومناسب بودن قیمتها وبالنتیجه بهبود وضع زندگی وتهیه کاربرای مردم و رضامت مردم از وضع خود خواهد گردید•

درممالك خاورمیانه هم اگر لیبرالیزم تقویت شودوضع اقتصادی کشورها بهتر خواهدشدوعدم رضامت ازوضع اقتصادی بتدریج کم خواهدشد•

برای نمونه کشورعراق رامیتوان ذکر نمود که باپیروی ازلیبرالیزم بتدریج وضع اقتصادی خود رابهتر میکند و احصائیه های منتشره درمطبوعات خارجی درآمدمردم آنجارا اسبت بسابق دوبرابر نشان میدهد•

دوم ـ مبارزه طبقات مشترك المنافع با کمونیزم : درآلمان غربی حزب دموکرات مسیحی چه دولت بخواهد یانخواهد با کمونیزم مبارزه خواهد نمود واگروقتی هم کسی بخواهد سازش کند جلوی اوراخواهد گرفت اشخاصی که خداپرست اند یاپابند معنویات اند یاازصاحبان صنایع اند یادارای ملك و مال اند یادرتجارت وکسب وارداندو مشاغلی دارند که ازآن منتفع میشوند وبفعالیت های خصوصی اشتغال دارند و میل ندارند که از دولت مزد وشهریه بگیرند وبا خواهند کارهای آزادداشته باشند وهرموقع کارخودرا تغییر بدهند طبیعتاً با کمونیزم که مخالف این چیزهاست مخالف اند و برای منافع خودشان با کمونیزم مبارزه خواهند نمود وهیچوقت ممکن نیست درعقیده آنها تغییری راه یابد زیراهرگزهیچ کسی برخلاف نفع خودش ممکن نیست جزازروی جبر وقهر قدمی بردارد•

بنابراین بزرگترین سد درخاورمیانه درمقابل کمونیستها همین طبقات وصنوف وجمعیتها هستند که ابقاء آنها بااصلاحات وترقی هیچ منافات ومباینتی ندارد•

درآلمان غربی وایتالیا ودر فرانسه وهمچنین درفنلاند این طبقات مشترك المنافع بزرگترین سد درمقابل کمونیزم بوده اند واگراین طبقات وصنوف نبودند احزاب کمونیست آنجا موفقیت های بیشتری درایتالیا وفرانسه بدست میآوردند و کمك مالی امریکا بدون وجود این احزاب واین طبقات مشترك المنافع نمیتوانست جلوی گروه گروه جوانها را بگیرد که تبلیغات کمونیستها آنها دنیای بهتری را درتصور آنها جلوه میداد واکنون هم در آن ممالکی ازخاورمیانه که کمونیستها درآن بفعالیت پرداخته وموفقیتهائی بدست آورده اند بیشتر آنها که بکمونیزم گرویده اند ازجوانها واشخاصی هستند که منافعی ازلحاظ شغل وطبقه وصنف وفعالیت های خصوصی ندارند که ازآن حمایت کنند وعلی رغم اشخاصی که این چنین منافعی دارند بحزب کمونیست پیوسته اند ولی مقاومت اشخاص وجمعیتها وصنوف مشترك المنافع ومتفق درعقیده خداپرستی وآزادیهای فردی وآزادی کار وفعالیت جلوی کمونیستها را درممالك اروپا توانست بگیرد•

اگروقایع زمان جنگ اخیررادرایران بنظر بیاوریم میتوانیم بخوبی تصدیق کنیم که مقاومتی که درایران برعلیه کمونیزم درآن ایام شد براثر همین عقیده ونفع مشترك بود که درسطورفوق ذکرشد درحینی که دولت ایران یك سرباز نمیتوانست از تهران بخارج بفرستد آنها که خداپرست ووطن دوست بودند و یاخانه ولانه داشتند بامختصر علاقه و زمین وتمکن وجمع کردن چندنفر به دورخود داشتند وبادارای مشاغل آزاد واهل تجارت وکسب بودند ویامیتوانستند بدیگران کمك مالی برای مبارزه کنند درهرشهرستانی دورهم جمع شدند و با خرج کردن ازجیب خود ازمذهب و مملکت ووطن دفاع نمودند برای اینکه دراین دفاع نفع داشتند ونفع خودشان راهم درنظر داشتند

یااگر نگامی بوقایع اخیر اردن کنیم می بینیم بعضی ازاحزاب وحزب کمونیست وعدهٔ ازافسران ارتش و جمعیت های اداره شده بوسیله کمونیست ها برعلیه شاه اردن متفق وحاضر بقیام شده بودند وتوطئه درشرف انجام بود ولی اتفاق سران املات وعشایر بنفع شاه وضع را عوض کرد•

این نکته رابایدبدرنظرداشت که از هرتغییری آنچه که موردنظر است حاصل نخواهدشد ودربعضی از ممالك خاورمیانه دیده شده که تغییر در وضع نه فقط نتیجه ببخشید بلکه نتیجه معکوس داشت ومیدان عمل را بدست کمونیست ها داد پس بتصور موهوم و خیالات غیرعملی قبل از اینکه در کشورهای خاورمیانه بجای طبقات موجود که ازنظر منافع مشترك با کمونیزم مبارزه میکنند بتوان چیزی وقوه دیگروبهتری گذارد طبقات موجود مملکت را بایدحفظ نمود وهمان رویه آلمان غربی وایتالیا وعراق راکه از آن نتیجه گرفته شد بایدبکاربرد•

اداره محترم جریدهٔ شریفه اطلاعات

رونوشت ساحت مقدس مجلس شورایملی ـ رونوشت ساحت مقدس مجلس سنا ـ رونوشت جناب آقای نخست وزیر ـ رونوشت جناب آقای انتهاج مدیریت عامل سازمان برنامه ـ رونوشت وزارت کار ـ رونوشت شرکت مصالح ساختمانی ـ رونوشت ریاست کارخانه سیمان ری•

باتهامات احترام بعرض میرساند اینجانبان امضاء کنندگان کارگران کارخانه سیمان ری که ازبدو تأسیس کارخانه تاکنون دراین دستگاه تولیدی مشغول کارنموده وتاکنون توانسته ایم بازحمات طاقت فرسا وکارشبانه روزی خویش محصول سیمان رادردسترس هموطنان خود گذاشته وپیوسته درازدیاد محصول کارخانه کوشش نموده وحتی دراین راه بسیاری ازرفقای ما دچارحادثه وسانحه گردیده وازهستی ساقط شده اند ـ بااین حال ما بوظایف خطیر خود آشنا بوده وآنی ازانجام وظیفه خود کوتاهی ننموده ایم ـ چون طبق مرسوم سالهای گذشته درپایان هرسال اضافه حقوقی متناسب باوضع روزبکارگران داده میشد اکنون شش سال است بهیچوجه دیناری ازاین بابت بماکارگران نداده اند درصورتیکه هزینه زندگی بطورسرسام آوری بالارفته اماقدرت خریدحتی لوازم واحتیاجات ضروری اولیه خودرانیزنداریم• دراین مدت چندین بارمرؤسای وقت کارخانه مراجعه نموده وتقاضای حق قانونی ومشروع خودرا نموده ایم وامشان پرداخت اضافه حقوق را منوط بنصب دستگاه جدید سیصدتنی نموده ومتذکر گردیده بودند که پس ازبکارافتادن دستگاه جدیداضافه حقوق خواهیم دادولی متاسفانه کارخانه سیصدتنی هم بتوسط ماکارگران نصب وشروع بکار کردوازاضافه حقوق بااینکه کارمان سه برابرشده بودخبری نشد تااینکه مجدداً مراجعه نمودیم وگفتند چون تعدادی ازکارگران زائد براحتیاج میباشند پس از برکناری زائدین موضوع پرداخت اضافه حقوق عملی خواهدشد وآن هم مانند وعده های سابق عملی نشد درصورتیکه سابق تعدادکارگران ۱۲۰۰ نفربود روزانه ۳۰۰ تن محصول میدادیم ولی حالا که تعداد کارگران ماکارمندان جمعاً ۷۰۰ نفر میباشند روزانه ۶۰۰ تن محصول میدهیم وکارخانه رابوجه احسن اداره مینمائیم وحتی تهیه وسائل بدکی ونوسازی آنرا هم خودمان انجام میدهیم•

باعطف توجه بنکات فوق الذکر وبادرنظرگرفتن گرانی طاقت فرسا و هزینه زندگی ملاحظه میفرمائید که حقوق روزانه ۵۰ یا ۶۰ ریال مربوط بشش سال قبل که حقوق اکثریت ماراتشکیل میدهد بحدی ناچیزاست که حتی کوچکترین تأثیری دربرابر مخارج کمرشکن روزانه مارانداشته وماچنین وضع رقت آوری که هرروز درمقابل تأمین معاش عائله خوددارایم دیگرادامه چنین وضع تحمل ناپذیری می باشدلذا از آنمقام محترم استدعا داریم که عطف توجهی فرموده ودستوررسیدگی صادرفرمایند چنانچه عرایضمان موردتصدیق وتائید قرارگرفت اوامرلازم درموردترمیم حقوق ماکارگران صادرگردد•

باتقدیم احترامات فائقه

بامضای بیش ازدویست نفرازکارگران کارخانه سیمان ری

آ ـ ۶۸۶۳

آگهی مناقصه برق

سازمان برنامه خرید لوازم برق ـ نصب شبکه ـ ساختمان سانترال وپست ترانسفورماتورشهرهای کرج ـ امیر کلا ـ کردکوی ـ علی آباد ـ پهلوبدژ سولده ـ خرم آباد شهسوار راباشرایط زیر بمناقصه میگذارد.

۱) داوطلبان میتوانند برای یك یاچند یاتمام شهرهای مذکوردرفوق درمناقصه شرکت نمایند ،

۲) متقاضیان میبایستی برای دریافت اسناد مناقصه بدفتر مؤسسه مهندسین مشاور کوکس واقع درخیابان شاه مراجعه وصورت مشخصات هریك از شهرهای مذکور رادر مقابل پرداخت مبلغ ۲۵۰۰ ریال صندوق موسسه نامبرده دریافت وپس ازاطلاع کامل ازمیزان ومدت تحویل وسایر شرایط فنی ومالی پیشنهاد خودرا تسلیم نمایند.

۳) داوطلبان میبایستی برای نقاطی که پیشنهاد میدهند بشرح زیر.

۱ـ برای کرج	۹۰۰۰۰۰	ریال
۲ـ « امیر کلا	۱۲۰۰۰۰	«
۳ـ « کردکوی	۱۱۰۰۰۰	«
۴ـ « علی آباد	۲۲۰۰۰۰	«
۵ـ « پهلوبدژ	۵۰۰۰۰	«
۶ـ « سولده	۱۳۰۰۰۰	«
۷ـ « خرم آبادشهسوار	۲۵۰۰۰	«

بعنوان سپرده دربانك اعتبارات صنعتی تودیع ورسید بانکی وباضمانت نامه بانکی بهمان مبلغ که مدت آن کمتراز ۳ ماه باشد ضمیمه پیشنهاد خود نمایند تاهرگاه برنده مناقصه ازپیشنهاد خودعدول نماید سپرده بنفع سازمان برنامه ضبط گردد .

۴) پیشنهادها بایستی بنوعی که دربرك شرایط قیدشده تنظیم وتاساعت ۱۰ صبح روز شنبه ۲۶ مرداد ۱۳۳۶ بدفتر مؤسسه مشاور کوکس درمقابل اخذرسید تسلیم گردد .

پیشنهادهای مبهم ومشروط وفاقد سپرده وباپیشنهادهائی که دیرتراز موعدمقرر برسد ترتیب اثرداده نمیشود.

۵) پیشنهادهای رسیده درساعت ۱۱ صبح همانروز درقسمت امورعمومی وبرق شهرستانها واقع درخیابان دانشکده بانظر کمیسیون مربوطه بازوقرائت میشود .

حضور پیشنهاددهندگان ونمایندگان آنها درجلسه آزادبوده وکمیسیون مربوطه دررد یاقبول یك یا کلیه پیشنهادات مجازاست

آ ـ ۹۲۱۶

سازمان برنامه

اگهی مناقصه شماره ۱۴۸۵

اداره کل ساختمان وزارت فرهنك ساختمان سفت کاری یکباب دستان در طالقان (قریه منگلان) رامناقصه میگذارد داوطلبان واجدصلاحیت می توانند اسنادمربوطه را درمقابل ارائه رسید قطعی صندوق اداره کل حسابداری وزارت فرهنك بمبلغ سیصدریال ازاین اداره دریافت ودرمناقصه شرکت نمایند قبول پیشنهادات تاتاریخ روزدوشنبه ۳۶/۴/۷ ساعت ۹ صبح میباشد وپیشنهادات رسیده ساعت ۱۰ صبح همان روزبازوقرائت خواهدشد حضور پیشنهاد دهندگان در جلسه مناقصه آزاد واداره دررد یا قبول پیشنهادات مختاراست هزینه آگهی بعهده برنده مناقصه میباشد•

آ ـ ۹۳۴۶

اداره کل ساختمان وزارت فرهنك

ترانسپورت نو

ابرسدانهای مدل ۵۶ درتمام ساعات روز بقم وبالعکس باتوکارهای مبله صبح وعصر به کاشان وبالعکس مسافرت نمائید بوذرجمهری تلفنهای ۲۲۲۲۵ و ۲۳۰۴۴

آ ـ ۹۲۳۰

تهویه وکولر ورنادو ساخت آمریکا

برای اطاق کار ومحل زندگی شما راخنك وسالم نگاهمیدارد

ورنادو بیش از ۷ میلیون مشتری راضی دارد

برای خرید آگهی آتیه

بقیمت مناسب بتلفن ۳۷۶۰۷ مراجعه فرمائید

آ ـ ۸۵۸۰ ۳ـ۳

اطلاع ازطرف نمایندگی کارخانه چیپ ویلیز امریکا

طوریکه مشاهده گردیده اخیراً عده ای ازفروشندگان لوازم یدکی ازحسن شهرت لوازم یدکی اصلی چیپ ویلیز آمریکا سوءاستفاده کرده مارکهای متفرقه ساخت ممالك دیگررا بنام چیپ ویلیز فروخته و نارضایتی مصرف کنندگان رافراهم نموده اند•

لذا ازمشتریان ومصرف کنندگان محترم تقاضامیشود درموقع خریدلوازم یدکی چیپ مارك اصلی چیپ ویلیز امریکا توجه داشته باشند وباستقیما ازنمایندگی چیپ ویلیز آمریکا بانخفیف قابل ملاحظه ابتیاع فرمایند•

شرکت سهامی چیپ خیابان اکباتان

آ ـ ۹۱۵۶

اگهی مناقصه شماره ۱۴۹

اداره کل ساختمان وزارت فرهنك ساختمان آزمایشگاه وکارگاه دبیرستان شاهپور تجریش ـ ساختمان طبقه سوم دبستان سعد درندوساختمان آشپزخانه ودوش دبیرستان مهر تجریش رامناقصه میگذارد.

شرکتها ومقاطعه کارانی که صلاحیتشان دراین اداره محرز شناخته شده میتوانند درمقابل ارائه رسید قبض صندوق بمبلغ پانصدریال اسنادرا از دایره قراردادها دریافت نمایند آنهائیکه دراین اداره صلاحیت ندارند در صورت تمایل درظرف پنج روزازتاریخ نشراین آگهی بدایره قراردادها مراجعه وبرگ پرسشنامه دریافت وآنرا تکمیل واعاده دهندتاچنانچه واجدصلاحیت شناخته شدند اسنادرا طبق شرایط فوق الذکر دریافت ودرمناقصه شرکت کنند.

قبول پیشنهادات تاتاریخ روزشنبه ۳۶/۴/۲۲ ساعت ۹ صبح میباشد و پیشنهادات رسیده ساعت ده صبح همان روز بازو قرائت خواهد شد حضور پیشنهاددهندگان درجلسه مناقصه آزاداست واداره دررد یاقبول هریك بپیشنهادات رسیده مختاراست هزینه آگهی بعهده برنده مناقصه میباشد

اداره کل ساختمان وزارت فرهنك

آ ـ ۹۳۴۴

خلاصهٔ خبرهای شهرستانها

گرمسار - اخیراً ازطرف شهرداری بهای گوشت که تاکنون هر سه کیلو شانزده تومان بفروش میرسید بچهارده تومان تقلیل داده شده است اهالی انتظار دارند که بعلت فراوانی گندم در بهای نان نیز تجدید نظر شود.

بندر بوشهر - راه بین بوشهر وبهمنی که ازراههای اصلی این شهر میباشد وروزانه چندین دستگاه اتومبیل وتعدادزیادی مسافر درآن رفت و آمد میکنند فوق العاده ناهموار وخرابست و اهالی ازاداره راه انتظار دارند که برای تسطیح جاده مزبور اقدامی بعمل آورد.

علی آباد گرگان - چندروز قبل ازطرف سازمان ترویج کشاورزی بمنظور آشنائی دامداران بانحوه مبارزه بابیماریهای دامی چندحلقه فیلم درشهر بمعرض نمایش گذاشته شد وضمن نمایش فیلم متخصصین سازمان ترویج تجربیات خودرا دراینخصوص باطلاع دامداران رسانیدند.

سمنان - مبارزه باآفات نباتات درسمنان وقراء تابعهٔ این شهرستان شروع گردیده، تاکنون نتیجهٔ آن رضایتبخش بوده است.

شهر کرد - بمناسبت انتقال آقای مصطفی رحیمی رئیس دادگستری شهر کرد باصفهان مجلس تودیعی درعمارت شهرداری برگزارشد دراین مجلس عده‌ای ازرؤسای ادارات، قضات دادگستری ومحترمین شهر حضور داشته وازخدمات مشارالیه تقدیر بعمل آوردند.

سمنان - چندروز قبل بمناسبت عزیمت آقای شریفی رئیس ادارهٔ قندوشکر سمنان مجلس مراسم تودیعی درمحل شهرداری بعمل آمد وازفعالیت های نامبرده درطول مدت خدمت اظهار قدردانی شد.

گلوگاه - چندشب قبل ازطرف ادارهٔ آموزش بهداشت استان دوم دوحلقه فیلم بهداشتی در گلوگاه بمعرض نمایش گذاشته شد که مورد توجه اهالی قرار گرفت. انتظار دارند هرچندوقت یکبارازاینگونه فیلمها نمایش داده شود.

بابلسر - اردوی تابستانی افرادنیروی هوائی بفرماندهی آقای سرهنگ طاهری ومعاونت آقای سرهنگ تسبیح گو دربابلسر تشکیل گردیدواز روز اول تیر شروع بفعالیت خواهد نمود.

خوی - باشگاه ورزشی تیر وسرپرستی آقای سروان نیکمرد در شهر خوی تاسیس وافتتاح گردیدومورداستقبال علاقمندان واقع شد.

کردکوی - چندروزقبل آقای سرهنگ خلیقی معاون شهربانی استان دوم بمنظوررسیدگی بامور کلانتری کردکوی باین شهر وارد شدوپس از بازدیدمصوب شدرشاه عزیمت نمود.

شاهیندژ - دفترچه مشخصات برق شاهیندژ از طرف مهندسین مشاور سازمان برنامه بادارهٔ اموراجتماعی تسلیم گردید تااقدام مقتضی درباره خریدمولدبرق شاهیندژ بعمل آید.

محلات - ازطرف سازمان برنامه یکدستگاه مولدبرق ۷۵ کیلوائی درمحلات نصب شدتابهای آن باقساط دریافت شودبرای تکمیل شبکهٔ آن نیز اقدام مقتضی بعمل آمده است.

زنجان - بمناسبت پایان سال تحصیل آموزشگاههای زنجان مجلس جشنی دردبیرستان پهلوی آن شهرستان برگزارشد دراین جشن آقای رئیس فرهنگ وعده‌ای ازاولیای دانش آموزان حضورداشتند.

نوشهر - آقای امیرشمچیان رئیس دارائی نوشهر که درامر وصول مالیاتهای معوقه فعالیت زیادی بخرج داده است ازطرف پیشکار دارائی استان دوم کتباً مورد تقدیر قرار گرفت.

همدان - در جلسه اخیر هیئت مرکزی سازمان شیر وخورشید سرخ آقای حسین سجادی با اکثریت آراء بسمت مدیر عامل سازمان انتخاب شد.

اراک - آقای سرهنگ رزم آزمارئیس حوزه نظام وظیفه اراک بتهران منتقل گردید.

نوشهر - کشتی تجارتی شوروی موسوم به «مایچ» پس ازبارگیری ۷۲۰ تن کنجاله از بندرنوشهر حرکت کرد.

شیرگاه - چندروزقبل آقای مشحون مدیر کل فرهنگ استان ۲ طی مراسم خاصی اردوی پیشاهنگی شیرگاه را افتتاح نمود. درضمن امتحانات نهائی دبستان شیرگاه کفزبر نظر آقای علی اکبر بزرگ بازرس اعزامی فرهنگ شاهرود شروع شده بود خاتمه یافت.

گرگان - چندروز قبل آقایان رستمخانی - آذری - نای - محسن مفیدی - وکیلی - رحمت ومهدی مخبری - بهروش سرپرستی آقای علی ترابیان برای شرکت در کلاس پیشاهنگی وشرکت دراردوی منظربه تهران عزیمت نمودند.

گمیشان - دراثر بارندگی‌های بی‌درپی در گمیشان سیل جاری شد وخساراتی نیز واردآورد بهمین جهت هوای این منطقه نیز رو بسردی گذاشته است.

برازجان - چندی است که ملخهای دریائی درقراء اطراف برازجان شروع بتخم ریزی نموده وموجبات نگرانی اهالی رافراهم کرده‌اند ازوزارت کشاورزی تقاضادارند باین موضوع بذل توجه شود.

شهر کرد - براثر فعالیتهای آقایان فشارکی دادستان وبنکدار بازپرس شهر کرد درحدود دوهزارپرونده جنحه‌ای وجنائی راکدبجریان افتاد ورسیدگی بآنها آغاز شد.

یزد - ازطرف اداره فرهنگ یزد چهارنفراز آموزگاران آن شهرستان بمنظور شرکت در کلاس کارآموزی کشاورزی انتخاب شدند که قریباً بشیراز عزیمت خواهند نمود.

بهاوند - آقای کاظمی رئیس ثبت اسناد کرمان بمنظور استفاده از مرخصی عازم تهران شدود غیاب ایشان آقای حبیب اله شعبانی بامور آن اداره رسیدگی خواهد نمود.

یزد - آقای اطحی رئیس فرهنگ یزد بمنظور بازرسی فرهنگ خوروبیابانک بآن حوزه عزیمت نمود.

کرمان - آقایان «ازبین» و«پریوز» مستشاران فرهنگی اصل چهار که بمنظور تهیه مقدمات کلاسهای تعلیمات اساسی بعهده وزاهدان عزیمت کرده بودند پس از یکهفته بکرمان مراجعت نمودند.

یزد - آقای خوشخو دادستان شهرستان کرمان بمنظور استفاده از مرخصی بتهران عزیمت نمود وآقای طالقانی درغیاب وی انجام وظیفه می‌نماید.

کرمانشاه - بهمسار سرتیپ فراهتی فرمانده لشکر ۷ کرمانشاه که بمنظورشرکت در کنفرانس فرماندهان لشکرها بمرکز عزیمت کرده بود بکرمانشاه مراجعت نمود.

گمیشان - آقای سرکردهالی رئیس اداره مرزبانی گمیشان بمنظور استفاده از مرخصی عازم تهران گردید.

بابل - مرض سکته قلبی درشهر بابل شایع شده واهالی نگران کرده است از اوایل خرداد تاکنون چندین نفر براثر عارضه سکته قلبی درگذشته‌اند.

مشهد - آقای محمدتقی جعفریان رئیس اداره تربیت بدنی خراسان بمنظور استفاده از مرخصی بتهران عزیمت نمود.

قزوین - چندروزقبل کامیونی براندگی جوادبیگلر که بحمل ونقل سنگ اختصاص داشت درمحل واقع دریک کیلومتری شهر قزوین واژگون شد از ۸ نفر سرنشینان کامیون دونفر مقتول وشش نفر بسختی مجروح شدند.

پرفسور هدایت متخصص پزشکی
جراحی عمومی وسرطان

اشعه مرگ یا رادیو استرون تیوم ۹۰
خطرناکترین قسم رادیو آکتیو

پیرو گزارشات بارانهای اتمی وامیدواری بشر به تحریم هر گونه آزمایش اتمی اینک مقالهٔ که درآخرین مجلهٔ علمی وبی طرف انجمن اطباء انگلیس منتشر شده ترجمه میشود:

وقتی یک سلاح هسته‌ای منفجر میشود ویاانرژی اتمی تولیدمیشود دوبست قسم جسم رادیو آکتیو ظاهر میشود تمام این اجسام برای بشر موذی ومضرند. استرن تیوم ۹۰ یکی ازخطرناکترین آنهاست زیرا:

اولاً - مقدار اشعهٔ رادیو آکتیو آن فوق العاده است.

ثانیاً - رادیو آکتیو آن مدت طولانی یعنی ۲۸ سال دوام میکند درصورتیکه ایزوتوپ‌های دیگر مانند رادیوسدیم فقط ۱۴ ساعت رادیوطلا سه روز رادیو بد هشت روز رادیو فسفر ۱۴ روز دوام میکنند.

ثالثاً - اشعهٔ آن ازخاک به نبات وغذا نفوذ میکند.

رابعاً - علاقهٔ مفرطی برای نفوذ درنسج استخوانی دارد.

خامساً - مدت مدیدی دربدن انسان باقی میماند (یعنی هفت سال ونیم)

بواسطهٔ نفوذ درنسج استخوانی ودوام طولانی دربدن رادیواسترن تیوم با اشعهٔ بقای خود تولیدسرطان مهلک استخوانی یعنی سادکم وسرطان کوبچه‌های خون مینماید.

هرچند خطر رادیواسترن تیوم چندسال است که باثبات رسیده است ولی چگونگی آن ومقدار ضرری که ببشر میرساند هنوز بطورتحقیق معلوم نشده است مقالات ومباحثات اخیر نتیجهٔ مقدار رادیواسترن تیومی که ممکن است درزمین وبدن انسان جمع شود بیان نموده است.

مامیدانیم که رادیواسترن تیوم درنتیجه هر فعل وانفعال اتمی بوجودمیآید ازقبیل انفجار بمب اتمی وباسایر انواع انرژی اتمی ودرصورت ازدیاد انرژی اتمی (برق - حرارت - اتومبیل - کارخانجات اتمی) مقدار رادیو استرن تیوم تولیدشده غیرقابل تحمل خواهد بود.

درنتیجهٔ یک جنگ اتمی شدید مقدار رادیو استرن تیوم خیلی کم است درصورتیکه مقادیر زیادی رادیو بود که بمراتب مهلک تراست تولیدمیشود ولی رادیو بد خوشبختانه کم دوام است وبعدازهشت روز بی اثر خواهد بود درصورتیکه رادیواسترن تیوم مدت ۲۸ سال بشر آزارمیرساند بعبارت دیگر شکارهای مشری رادیو بد نقدی وشکارهای رادیواسترن تیوم نسیه است.

نکته قابل توجه اینست که رادیواسترن تیوم باعث قطع نسل نمیشود زیرا بادارا بودن مقادیر زیادی اشعهٔ بتا رادیواسترن تیوم بروی غدد تناسلی اثر قابل ملاحظه ندارد ونفوذ آن درنسوج استخوان است که توجه دانشمندان سرطان شناس را بخود جلب نموده است.

باانفجار بمب هیدروژنی که انگلستان در ارتفاع زیادی منفجر کرد مقدار زیادی رادیو آکتیو درفوق جو خواهد ماند وهرسال فقط ده درصد بتوسط ابروماران بفضای عظیم کره پخش خواهد گردید.

بنابراین باترکاندن بمب درآسمان مدت مدیدی طول میکشد که تمام مواد رادیو آکتیو زمین برگردد (بمب‌های گذشته که درروی زمین منفجر می‌شدند بمراتب بیشتر ازاین انفجار اشعهٔ مرگ را پخش میکردند - مترجم).

بدین ترتیب رادیو بد مهلک که دوام آن هشت روز است بمقادیر خیلی کم وشاید اصلا درمدت عمر هشت روزهٔ خود بزمین نرسند ولی بدبختانه رادیواسترن تیوم ۹۰ وکاربوم ۱۳۷ است که چندین سال درفضا میمانند وبالاخره بطرف زمین سرازیر می‌شوند.

درزمین رادیواسترن تیوم ۹۰ چون مشابهت شیمیائی زیادی باکلسیم دارد درفعل وانفعالات کلسیم نباتات وحیوانات وخاک موثر است. هرقدر کلسیم نبات کمتر باشد رادیواسترن تیوم نقصان آنرا تامین مینماید. درخاک فقط درعمق ۱۰ سانتی متری زمین نفوذ می کند.

باخوردن اغذیه نباتی مقدارزیادی رادیواسترن تیوم دربدن وارد می‌شود مقدار کلسیم بدن انسان بیشتر ازلبنیات است وباتوجه باینکه گاو وگوسفند علف خوارند شیر آنها مقدارمعتنابهی رادیو استرن تیوم خواهدداشت خوشبختانه مقدارهفت درصد ازاین مواد دربدن حیوان کم شده وبعلاوه هشت درصد آن هم باستخوان نمی رسد لذامقدارراد یواسترن تیوم درسطح زمین بیشتر ازمقداری است که درنسج استخوانی بدن جمع می‌شود.

بنابراین مقدارراد یواسترن تیوم استخوان بدن انسانی بامقدار اغذیه نباتی و لبنیات مصرف شده نسبت مستقیم دارد.

اطفال تاچهار سالگی پنج برابر شخص بالغ رادیو استرن تیوم جذب می‌نمایند زیرا حساسیت نسوج استخوان نرم آنها درمقابل اشعهٔ استرن تیوم زیادتر است.

مقدارجذب رادیواسترن تیوم دربدن با تولید سرطان استخوان نسبت مستقیم دارد.

درخاتمه هر بمب جدیدی که منفجرشود مقدار استرن تیوم فضا زیادتر شده و بتدریج بعداز مدت چند سالی ضایعات استخوانی شروع شده و سرطان استخوان حتمی است ولی بازهم باید منتظر تحقیقات مهمتری دراین موضوع بود.

آگهی شماره ۲۹ قبول تقاضای انشعاب

پیرو آگهی شماره ۲۸ باطلاع ساکنین واقع درناحیه ایکه محدود بحدود زیراست میرساند.

۱ - شمالا: برجنوب خیابان‌های شاهرضا ومازندران بین خیابانهای ابن سینا وشرقی رسومات (ایرانمهر)

۲ - شرقا: ازقسمتهای زیر.

الف - برغربی خیابان ایرانمهر (شرقی رسومات) بین خیابان مازندران و کوی شروین.

ب - بر جنوبی کوی شروین بین خیابان های ایران مهر و غربی مسلسل سازی.

ج - برغربی خیابان مسلسل سازی بین کوی شروین وخیابان فرح آباد (دوشان تپه).

۳ - جنوبا: برشمالی خیابانهای فرح آباد وژاله بین خیابانهای غربی مسلسل سازی وابن سینا.

۴ - غربا: بر شرقی خیابان ابن سینا بین خیابان های ژاله وشاهرضا.

که درخواست انشعاب برای مستغلات واقع درناحیه فوق ازتاریخ اول تیر ماه ۱۳۳۶ تاآخر ساعت اداری ۳۱ تیرماه پذیرفته می‌شود.

درخواست کنندگان بیاچه مرکزی سازمان آب تهران واقع درخیابان جنوبی پارک شهر (سنگلج) مراجعه فرمایند.

باجه مرکزی ازساعت ۷ صبح تا ۱۲٫۳۰ وازساعت ۴٫۳۰ تا ۶ بعدازظهر هر روز باستثنای بعدازظهرهای پنجشنبه وتعطیلات رسمی مفتوح میباشد.

ضمنا توجه ساکنین ناحیه فوق رابااین نکته مهم جلب مینماید که مهلت قبول درخواست انشعاب وپرداخت حق انشعاب برای این ناحیه فقط درمدت فوق الذکر می‌باشد وانجام درخواست تاخیر کنندگان بطوریکه درآگهیهای قبلی تذکر داده شده موکول سرحله بعدی وفراغت متصدیان وکارکنان فنی ازعملیات سایر نواحی شهرها ومراجعه باین ناحیه است که طبعا مدت مدیدی طول خواهد کشید.

بموجب آئین نامه حق انشعاب کلیه مستغلات ومنازل باید دارای انشعاب مستقل باشند بخصوص اماکن عمومی مشروحه درزیر که بهیچوجه مجاز باستفاده ازانشعاب خانه ومستغلات مجاور نخواهند بود.

وزارتخانه، ادارات وبنگاههای دولتی وخصوصی. بیمارستانها، مدارس کودکستانها، آموزشگاهها، کارخانه‌ها، حمامها، مهمانخانها، رستورانها، کافه‌ها، کافه‌تنادیها، رستورانهای سرپائی، ورزشگاهها سینما ها - آرایشگاهها، نانواها، بخچالها، بستنی فروشیها، اتومبیل شوئیها، گاراژها لباس شوئیها، اصیلها وامثال آنها.

سازمان آب تهران

آ-۹۲۶۴

شرکت گیتی نورد

علاوه برسرویس منظم تهران - اصفهان • شیراز - یزد • کرمان • مشهد • کاظمین • وهمچنین اصفهان • آبادان که سالهای متمادی است دائر میباشد اخیراً سرویس منظمی بین تهران **کاشان** همه روزه دائر نموده مسافرین محترم درتهران بخیابان بوذرجمهری شرکت گیتی نورد ودرشهرستانها نامبرده نمایندگی شرکت مراجعه فرمایند.

(۱) آ - ۸۶۵۰

آگهی دعوت صاحبان سهام

مجمع عمومی عادی صاحبان سهام شرکت سهامی آفتاب شرق درساعت چهار بعدازظهر روز شنبه پانزدهم تیرماه درمحل شرکت واقع درتهران خیابان اکباتان ساختمان جیب منعقد میگردد ازصاحبان سهام متمنی است درروز وساعت مقرر درتشکیل مجمع شرکت فرمایند.

دستورجلسه:

۱ - استماع گزارش هیئت مدیره وبازرسان شرکت

۲ - تصویب ترازنامه شرکت

۳ - انتخاب دونفر بازرس

هیئت مدیره شرکت سهامی آفتاب شرق

آ - ۶۸۹۹

نمایندگی اصفهان - بنگاه آهن خیابان شاهپور
« خرمشهر - شرکت نسبی ع. کاشانچی وشریک
« رشت - تجارتخانه آقای حسین کسرائیان
« تبریز - خیابان فردوسی مغازه امید آقای آزادی
« مشهد - شرکت سهامی گام
« همدان - تجارتخانه آقای حسن جواهری

آ-۹۱۰۶ «آگهی وگا»

کدبانو

چرا شوهر نمیکنی؟!

چندروز پیش نجمی بدیدنم آمد . از آن دخترهای خوشحال وخندان است ورودش بهر مجلسی محفلی شادی میآورد ، دختر جذاب وجوانی است که هردانشکده درس میخواند وبرای آینده خود ، نقشه‌های وسیعتر دارد • بعد از سلام وتعارف معمولی گفت :

ترا بخدا این موضوع را که میگویم بنویس ، زیرا حتم دارم که اغلب دختران از آن رنج میبرند و میخواهند راجع بآن چیزی نوشته شود .

بمنشروع بدردل کرد :

ـ مادختران که سنمان از ۱۸ سال بالااست ، واقعامثل اینکه گناهی کرده‌ایم همیشه دراین فکرایم که جواب این یکی‌را چه بگوئیم ، زیرا بمحض اینکه بایك آشنا و یابیگانه ، برخورد میکنیم ومعرفی میشویم بعد از چند کلمه احوالپرسی فورامثل کارآگاههائی که وظیفه بازجوئی داشته باشند ، سرشان راجلو آورده و صدای خودرا نازك میکنند ومیگویند : «حیف ازتو نیست که درعین جوانی و شادابی بی‌شوهری ؟!•• تا کی درس و کتاب .. بابادیگه پیر شدی ! خیال داری تا کی توی خانه بمانی ؟!»

بله اینها وچیزهای دیگر جملاتی است که اغلب مردم دراولین برخوردبما میگویند . نمیدانم نام این دسته راچه بگذارم ، فضول بی‌ادب . کنجکاو یاچیز دیگر • مگر ازدواج آنقدر سهل وساده است که انسان بدون مطالعه تصمیم بگیرد واقدام کند ؟

علاوه کدام دختری است که از سعادت روگردان باشد و از تشکیل خانواده وکانون مهر وصفادوری کند ؟ همه دختران این آرزو رادارند ، منتهی اینکه عده‌ای برای مدتی محدود ازشوهر کردن صرفنظر میکنند حساب دیگر است • امروز دیگر دختران ما ، کم وبیش بیدارشده‌اند •

دختران سایر ممالك رامی بینند، می بینند که آنها دسته دسته در دانشگاه هاولابراتوارها وکارخانجات بزرگ، کارهای سنگینی انجام میدهند.

اول برای خود یك منبع تمام نشدنی دانش ومعلومات تهیه میکنند بعد بفکر شوهر کردن میافتند، متأسفانه اغلب مردم بااینکه ما ازنهادراین چندسال خیلی ترقی کرده‌ایم بازسبك قدیم فکر میکنند واگر منعشان نکنیم بدشان نمیآید که دختر های خودرا ۹ ساله عروس کنند، لذابرای آنها عجیب است که ببینند یك دختر مثلا ۲۰ ساله شوهر نمی کند تادرس بخواند وواقعاً فرد مفید و باارزشی شود تازه جملاتی را که گفتم درمرخورد بامامیگویند، ازدهان تربیت شده‌ها و نسبتاً تحصیل کرده‌ها خارج میشود.

عده‌ای خالی‌مغز وبیخبر ازترقی وپیشرفت سریع علم وهنر که فقط تلاششان اینستکه هرچه زودتر شوهری برای دخترشان پیدا کنند وبی مطالعه وبدون آموختن کوچکترین رمزوراز زندگی اورابدامنش پرتاب کنند اینطور مواقع پشت چشم نازك کرده ومیگویند «ای بابا. حرف اینهارا که میگویند ماشوهر نمیکنیم تادرس بخوانیم اورنکن !»

حقیقت اینست شوهرخوب پیدا نمیکنند وگرنه چنان دنبال درس و کتاب‌راول میکنند که نگوونپرس!»

اینست قضاوت عده‌ای دیگر دربارهٔ ما، ولی حرفهای پوچ وبی‌معنی جمعی بیسوادوخاله خانباجی، دراراده وتصمیم وهدف ما کوچکترین تأثیری ندارد، ما برای پیش بردن جامعهٔ خود، بخصوص اجتماع زنان ایرانی که عقب افتاده‌تر از اغلب زنها هستند کوشش میکنیم، درس میخوانیم وبمدارج عالی میرسیم والبته بعداز تکمیل معلومات خود، ازروی روشن بینی ومطالعه ودقت شوهر میکنیم و زندگی جدیدخودرا براساس تجربیات ومطالعات علمی هردوطرف استوار می کنیم وبدون شك سعادتمند خواهیم شد.

✿✿✿

دراشجانجمی که خیلی جوش زده بود، نفسی تازه کرد وگفت این بود درد دلمن وعدهٔ زیادی ازدختران خواهش میکنم این‌را در صفحه «کدبانو» بنویس وخیلی هارا ازاشتباه دربیاور تابعدازاین بهردختری که می‌رسند نگویند: چراشوهر نمیکنی؟!

مهری باختری

برفك

از : دکتر پریور

عقیده مادران اینست که اگر پستان رادردهان کودك بدوشند اورامبتلا به برفك کرده‌اند یعنی تصور میکنند بیماری برفك فقط بعلت دوشیدن شیر دردهان کودك است وبنابراین اگر مادری پستان‌را دردهان کودك گذاشت و کودك آنرا نگرفت مادر باید ازدوشیدن پستان وتشویق کودك بمکیدن آن چشم پوشی کندوالا کودکش ببرفك مبتلا خواهد شد•

نمیدانم شاید مادران تصور میکنند برفك عبارت ازهمان ذرات شیر است که دردهان کودك مانده وبزبان وآرواره ـ هایش چسبیده ـ شاید تصور میکنند برفك بیماری ساده است که بشناختن ودرمانش نمی‌ارزد ولی خیر اینطورها نیست.

برفك عبارت ازرشد یك نوع قارچ مخصوص دردهان کودك است ومعمولا علامت ثانوی یك بیماری دیگر است بدین معنی که درحال عادی محیط دهان کودك بایدخاصیت قلیائی داشته باشد و اگر بعلت بروز بیماری مخصوص این خاصیت عوض شدو بصورت اسیدی درآمد قارچ مخصوص بیماری که درحال عادی در دهان کودك یافت میشود روبرشد ونمو میگذارد وبزودی دهان وزبان وآرواره هارامیپوشاند والبته ازاین پس مانع شیر خوردن کودك میشود واورا رنجورمی‌سازد.

برفك درنوزادان که قنداقه زیاد می‌خورند بسیار دیده میشود چه مصرف قنداغ بعلت محیط اسیدی که دردهان ایجاد میکند زمینه‌را برای رشد قارچ بیماری آماده میسازد

مادرانی که عادت دارند بمحض احساس ناراحتی و یا گریه کودك پستانك بارهنك ونبات دردهان اومیگذارند یاآنها که مرتبا شیشه قنداغ رادردهان کودك سرازیر میکنند وخیال خود ازاین راه به تغذیه وتقویت او میکوشند برفك رازیاد دیده‌اند این دسته ازکودکان بعلت همان ازدیاد مواد قندی معمولا اختلال مزاج و پوست رفتگی بین دوران نیز گرفتارند وعلاج آن مخصوص قطع کامل قنداغ ازرژیم روزانه آنهاست.

درمان برفك ـ اولا باید سعی کرد که تاپیش گیری ودقت در پرستاری کودك ازبروز وپیدایش بیماری جلوگیری کرد بدین معنی که بموض خوراندن پستانك بارهنك ونبات وباقنداغ آب ساده خنك بکودك دادودرتغذیه اونیز دقت کرد که شیرش شیرینی زیاده‌از حد نداشته باشد.

ثانیا پس از پیدایش برفك علاوه بر درمان بیماری اصلی که معمولا از وظائف پزشکان است دهان کودك‌را روزانه با محلول یك درده کلسرین براته وما محلول غلیظ جوش شیرین چندبار شست وشو داد که محیط مخصوص اسیدی آن ازبین برود وحالت قلیائی درآید تقویت مزاج کودك بامصرف ویتامین های مختلف نیز دراین حال از جمله واجباتست.

رمز تندرستی شما دربشقاب شماست

درپیروی ازرژیم های غذائی نه افراط کنیم ونه تفریط !

سلامت، زیبائی شکل بدن، رشد عضلات، پوست، ناخن، مو، دندان ، خطوط چهره، بوی دهان وروحیهٔ آدمی ونشاط زندگی بستگی بطرز تغذیه دارد.

••• شمابایدبدانید که «ما گورمان رابا دندانهایمان حفرمیکنیم» شاید این جملهٔ نحس وشومی باشد اما چون واقعیت چنان است باید دربارهٔ آن بیشتر فکر کنیم••• ناخوشی و بیماری عکس العمل تلاش فوق العاده دستگاههائی از بدن است که برای دفع سموم حاصل از غذای زیاد افراطی دچار خستگی و فرسودگی میشوند.

انسان دردنیا تنها موجودیست که بدون احساس گرسنگی غذامیخورد وبدون تشنگی چیزی می آشامد.

طرز تغذیه درزندگی فیزیولوژیکی همان اثری رادارد که نوع ومقدارسوخت درکارموتوردوام آن دارد• در این باره متخصصین فن نظریات مختلفی رادربوتهٔ آزمایش گذارده‌اندو سپس بآن اعتقاد یافته‌اند برشماست که دربارهٔ این نظریات مطالعه وقضاوت کنید:

رژیم سبزیخواری

پیروان این رژیم عقیده دارند که انسان اگراز گوشت خوردن پرهیز کندخیلی سلامت‌تر میماند• بنابراین غذای آنها ازسبزی ومیوه وشیروپنیر وتخم مرغ ومیوه‌های روغنی وقارچ و بنشن تشکیل میشود طرفداران این رژیم ازخوردن کلیهٔ موادحیوانی خودداری میکنندوقتی از گوشت وتخم مرغ پرهیز دارندوسعی میکنندمیوه وسبزی راهم حتی المقدورخام بخورند.

رژیم دکتر گیلوردهازر

دکتر هازر اعتقاددارد که باید بسلولهای بدن هرچه بیشترمواد زنده رساندوصرف همه خوراکها رامجازمیداند شرط آنکه طبخ آنها طولانی نباشد و موادی نظیرمخمرآبجو و شیربدون چربی وجوانه گندم وملاس راهم به خوراك عادی روزانه اضافه میکند

رژیم «کارتن»

دراین رژیم نرخش بیشتری وجود دارد وباسن وجنس وسلامت ونوع کار هرکس قابل تطبیق است کارتن سه عنصری را که کشنده میداند ازرژیم خودش حذف کرده است این عناصر عبارتند از: الکل ـ گوشت ـ قندتصفیه شده ولی درعوض تخم مرغ ولبنیات وپنیرهاو کره وحبوبات ومواد آردی وسبزیجات سبز راازمفیدترین خوراکیها میداند

رژیم‌های اختصاصی

رژیم‌هائی که با دقت وازروی مطالعه کافی تهیه شده باشندمیتوانندازپیشروی بیماریها جلوگیری کنند وحتی سبب درمان آنها شوند امانعیین این رژیم‌ها خودکارشواریست وتنها پزشك است که بادرنظر گرفتن وضع کلی مزاجی بیمار باید این رژیم‌هارا تعیین کند

رعایت اکید این رژیم‌های غذائی تنهاشرط موفقیت بیمار در بازیافتن سلامتیست . منتهی رعایت این امر محتاج داشتن اراده قویست که متاسفانه بسیاری ازبیماران خودرا محروم ازآن نشان میدهند

درزمان حاضر هرروز کتاب تازه‌ای درباره رژیم‌های غذائی دراختیار مردم قرارمیگیرد وهمین امرخودسبب میشود که درمیان اینهمه دستورات ضدونقیض خوانندگان سرگردان و بی تکلیف شوند• اماآنچه مسلم شده است اینکه افراط دررعایت رژیم‌های مخصوصی کار نادرستی است

درعین حال که اصول این رژیم‌ها علمی وصحیح هستند ورعایت یك رژیم با اجتناب ازافراط و مبالغه دراعاده سلامتی نقش موثری دارد اما رژیم‌هارا نباید دائمی وهمیشگی کرد زیرا با ادامه پیروی ازیك رژیم محدود نه تنها تغذیه نارسا وناقص میشود بلکه خطراتی هم بدنبال دارد

کلید تندرستی

لازم نیست که برای سلامت زیستن ازرژیم مخصوصی پیروی کنید .نه افراط کنیم نه دچاروسواس شویم.

بطور کلی غذاهای عادی که درطبخ ایرانی مرسوم است مواد داخلی لازم‌را ببدن میرساند. وماهم باید این نکات را رعایت کنیم .

✿غذاراخوب بجویم

✿آهسته غذابخوریم.

✿ازیکنواختی درخوراك بپرهیزیم و غذاهای ساده مسبك وتازه سالم وخوش رنك وروانتخاب کنیم

✿هیچکس باندازه خودما نمیتواند تشخیص بدهد چه غذائی بمزاج‌مان سازگار نیست وکدامها مارا ناراحت میکنند .

رعایت این نکات درتغذیه ضامن سلامت ودوام ماشین بدن است

یخدان کلمن

سازمان فاکو پامعتقداست که:

شش عدد صندلی تاشو ارج که براحتی درصندوق عقب اتومبیل جا میگیرد ویك عدد یخدان قابل حمل کلمن که میوه‌ها ـ نوشیدنی‌ها واغذیه شمارا تر و تازه وخنك نگاه میدارد پیك نیك‌ها وگردشهای خارج از شهرشمارا بنحومؤثری لذت بخش‌ترمیکند

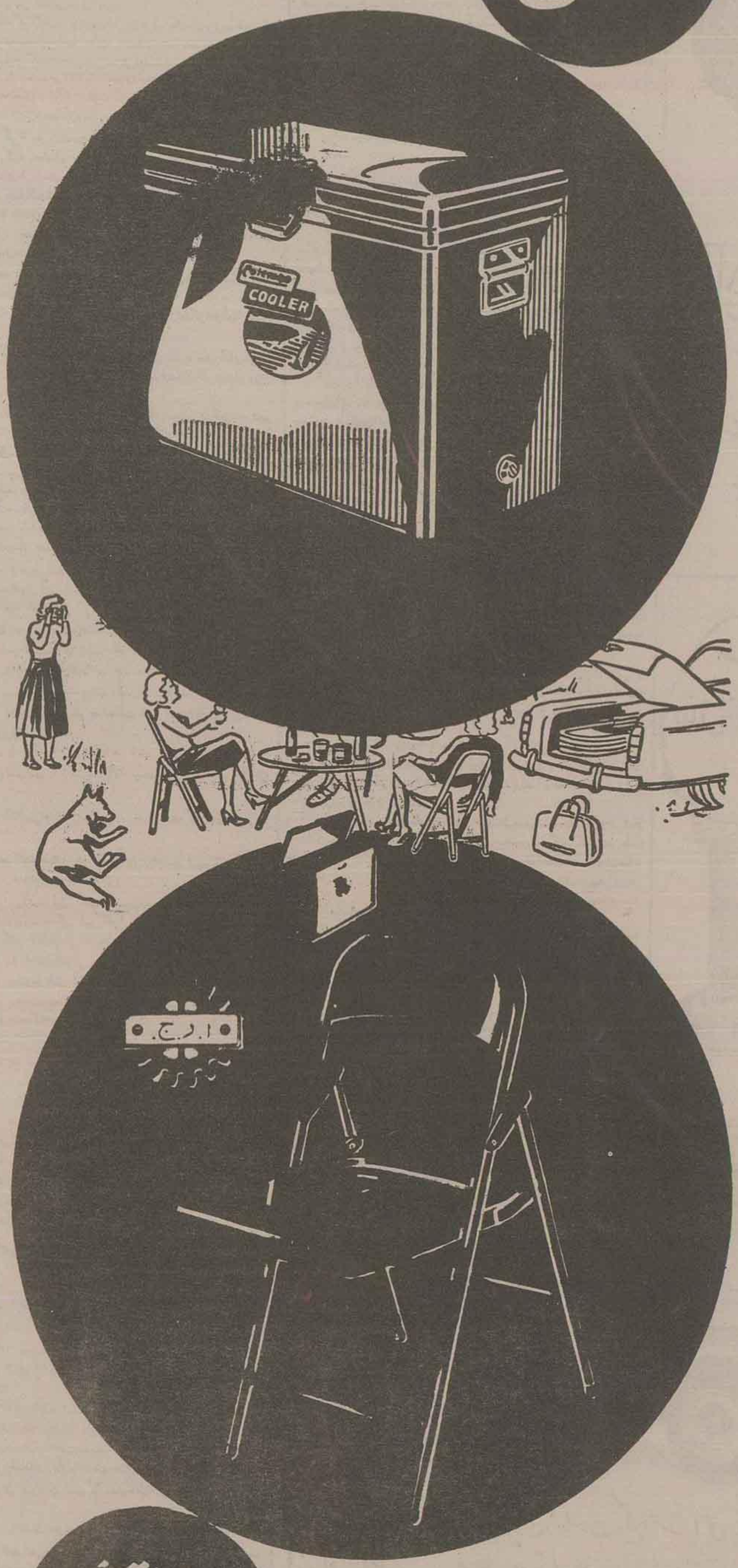

صندلی تاشو ارج صندلی ایده‌آل برای اطاق ـ باغ ـ پیك نیك ـ سینما ـ بیمارستان ـ ادارات ـ کافه رستورانها بارنگهای الوان جذاب و پخته شده رینگل

یخدان قابل حمل کلمن نه فقط با محفوظ داشتن غذاها و میوه‌ها دراین فصل تابستان شمارا ازخرید یك یخچال بزرك وگرانقیمت بی‌نیاز میکند بلکه درگردشها و ییلاق بهترین وسیله رفاه شما خواهد بود.

بهای صندلی تاشو ارج و یخدان قابل حمل کلمن از نظر سازمان فاکو با عادلانه و مناسب است.

آ ـ ۸۸۴۲ ۲ـ۳

صندلی تاشو ارج

از: اکونومیست

The Economist

ترکیه در شاهراه تحول

اقتصاد ترکیه مانند اتومبیلی است که با پرتگاه خطرناکی مواجه شده که عمق آن معلوم نیست راننده اتومبیل یقین دارد بهترین راه اینست که پایش را هرچه بیشتر روی گاز فشار دهد، هرچه باداباد. لکن بعضی از مسافرین محتاط این اتومبیل از آن بیم دارند که موتور در وسط گدار از حرکت باز ایستد. بنظر آنها بهتر است که با حزم و احتیاط بیشتری پیش رفت و در صورت لزوم حتی دور زد و راه طولانی تری را پیمود.

در حال حاضر راننده این اتومبیل شخص دیگری جز دولت ترکیه نیست و راه خود را میپیماید و در حقیقت میخواهد ببیند این راه صحیح هست یا نه.

ترکیه با نحاء مختلف خود را پیرو اصول دموکراسی غرب قلمداد کرده و در این راه نیز موفقیت هائی بدست آورده است بطوری که ظاهراً نمیتوان گفت که این کشور هنوز جزء ممالک عقب مانده است که رسوم قدیمی شان برمراسم جدید میچربد.

در آنکارا پاساژهای مدرن، هتل های امروزی و ابنیه جدید بنا شده لکن هنوز هم خیابان های سنگلاخ و بازارچه های قدیمی وجود دارد که دهقانان برای خرید البسه قدیمی و ظروفی که مورد استفاده نسلهای قبل نیز بوده، بدانجا میروند و دولت نمودار بارز نسل جوان آن مهندسی است که بیش از ۳۰ بهار از عمرش نگذشته است.

وی گذرنامه ای تهیه میکند، هزینه دلاری خود را میدارد و یك جلد فرهنگ ضخیم و حجیم ترکی ـ انگلیسی زیر بغل میزند و راه آمریکا را در پیش میگیرد، شش سال از عمر خود را در آنجا میگذراند و پس از اینکه معلومات خود را تکمیل کرد برای تاسیس کارخانه ای در موطن خود به ترکیه باز میگردد.

ترکیه مانند دیگر ممالك همجوار (با این تفاوت که از جمع ممالك خاور میانه کمی دور افتاده است) در جریان تحولی قرار گرفته و با آنکه مقدمات کار برای این کشور مهیاتر از دیگران است لکن ملت جاه طلبی زیاد زمامداران آن راه دورتری را آماده پیمایند. تمام مردم ترکیه این جاه طلبی را دارند ولکن بحث در اینستکه چطور باید آنرا شناخت دولت فعلی ترکیه بر این عقیده است که اگر ترکیه بخواهد جای خود را در دنیای کنونی باز کند و وضع زندگی مردم را با اوضاع امروزی تطبیق دهد، باید اقتصادیات و منابع طبیعی خود را با سرعت هرچه تمامتر ترقی و توسعه دهد و او آنکه اینکار متضمن سختی های داخلی و فروش خارجی باشد سه سال قبل هنگامیکه حزب دموکرات این کشور برای دومین بار زمام امور را بدست گرفت این حس توسعه طلبی بحد اعلای خود رسید، امروزه آن مشکلات و ناراحتی ها بیشتر در نظر مردم جلوه گر میشود. دولت، اکنون با اجرای برنامه ساختمان سدها کارخانه ها، و مراکز مولد برق که برای توسعه محصولات زراعتی ساخته شده و به امکان ازدیاد مواد نفتی اشاره می کند منتقدین نیز، از طرف دیگر، میگویند که از سال ۱۹۵۳ تا کنون ترقی اقتصادیات کند بوده و در حقیقت درآمد ملی به وقفه دچار شده است.

اشتباهات

هیجده ماه قبل، پس از اینکه انتقاداتی در داخله حزب خود مندرس از دولت وی بعمل آمد، مندرس قول داد که حدود طرحهای خود را کم خواهد کرد. این گونه قولها کاملا بمرحله عمل گذاشته نشد. در بودجه فعلی مبلغی که برای سرمایه گذاری منظور شده ۳۳ در صد بیش از مبلغی است که در بودجه قبلی در نظر گرفته شده بود.

اما نکته مهم اینست که از عدم تعادل بودجه و طرح نقشه دقیق معلوم میشود وجوه صندوق سرمایه بهترین شکل مصرف نگردیده است.

در یك ناحیه دو کارخانه قند تاسیس شده در حالیکه یکی کافی بود، در ناحیه دیگر تاسیسات مولد برق ایجاد شده ولی بعلت فقدان مواد لازم بلااستفاده مانده است.

کمیته ای که سال گذشته مامور مطالعه ترتیب صرف اعتبارات صنایع سرمایه شده، کم و بیش غیر ضروری بنظر میرسید.

پافشاری دولت در امتناع از انتشار نقشه صندوق سرمایه حاکیست که اصولا دولت فاقد نقشه ای در این مورد است.

مندرس اظهار داشته است که بودجه صرف امور عمرانی میشود و طرح جزئیات بیشتر مانع سیاست محرکه اقتصادی است که دولت ترکیه باید آنرا تعقیب نماید.

بهای سنگین

بهائی که در ازاء این سیاست پرداخته شده کمبود مواد، تورم پول و فشار قرضه های خارجی است که همچنان بجای خود باقی مانده گرچه برخی از قرضه های تجارتی پرداخت شده است.

قیمت دولتی لیره استرلینك معادل ۷٫۸ لیره ترك است در حالیکه در بازار سیاه بر ابر ۳۵ لیره ترك و بلکه بیشتر است بیشتر کالاهای وارداتی که قهوه نمودار کامل آنست بخاطر کمبود ارز در مملکت وجود ندارد.

کوششهائی که در تابستان گذشته برای پائین آوردن سطح قیمتها با کنترل شدید آن بعمل آمد نتایج آنی در بر داشت ولی اکنون قیمتها همچنان رو به ازیاد گذارده و حالا نتایج آن کنترل شدید بصورت ناپدید شدن جنس از قفسه مغازه ها و زیاد شدن آنها در بازار سیاه هویدا شده است. مثلا کمبود گوشت در آنکارا تا حد زیادی بعلت احتکار آن است گو اینکه کمبابی و اهمال دولت در انبار که حالا میخواهد آنرا جبران کند نیز یکی از علل ایجاد این بحران میباشد، کوشش هائی که مدتهاست برای جلوگیری از تورم با کاهش تقاضاهای روز افزون انجام شده تا حدی بلااثر مانده است.

بزرگترین قدمی که دولت میتواند بر دارد یعنی افزون مالیات کشاورزی از لحاظ سیاسی بحدی خطرناك است که احتمال نمیرود دولت بآن مبادرت ورزد بهمین ترتیب کاستن از حدود عمل بانك کشاورزی بخصوص پس از این سه سال قحطی، از لحاظ سیاسی کار صحیحی نیست.

موفقیت های دولت

بهرحال دولت موفق به متعادل ساختن میزان صادرات و واردات شد و توانست واردات را که در سال ۱۹۵۵ بر ابر ۵۱۶ میلیون لیره ترك بود در سال ۱۹۵۶ به مبلغ ۲۸۶٫۶ میلیون لیره تقلیل دهد محدودیتهائی که در راه صادرات ایجاد میشود سبب کاستن میزان فعالیت شرکت های ملی میگردد.

این شرکت ها گاهی ممکن است ناچار شوند ماهها بعلت فقدان مواد اولیه وارداتی یا لوازم کار در محصولات خود وقفه ایجاد کنند. از طرف دیگر یکی از نتایج خوبی که نسبت فقدان ارز خارجی بوجود میآید پیشرفت صنایع داخلی است. با کمکهای پر ارزش که بانك صنایع میکند که شامل مواد اولیه و لوازم کار را تهیه کنند تر که قادر بساختن و صدور کالاهائی شده است که تا کنون فاقد آن بوده است وضع آتیه بهر حال روشن نیست بخصوص که اتکاء آنها کاملا بمواد وارداتی است لکن در عین حال عده ای منافع سرشاری میبرند و در مورد آتیه هم بهمین قانعند که بکشور خود متکی باشند و بگویند «خدا بزرگ است»

در حقیقت وقتی بخواهیم وضع اقتصادی کنونی ترکیه را در نظر بگیریم شاید این بهترین طریق باشد. از نظر یك عالم اقتصادی این حالت کابوس وحشتناکی است.

بسیاری از مردمی که نمیتوانند با این روح اعتماد دولت سهیم باشند گمان میکنند که تنها نقطه امیدواری درخواست یك کمك مالی زیاد دیگر از طرف دولت امریکاست.

در سال مالی ۱۹۵۶ امریکا بترکیه ۱۳۰ میلیون دلار از کمك مالی آنکشور بهره مند شد و با خط مشی سیاسی که اکنون دنبال میکند احتمال نمیرود بتواند کمك دیگری دریافت دارد. ولکن تجار خارجی که اجناسشان را فروخته و در کاخهای خود وقت گذرانی می کنند در برابر این تحولات خوب تاب میآورند.

آنها آتیه را درهم برهم می بینند لکن از پیش بینی اوضاع خودداری میکنند. بنظر میرسد که گمان آنها تصادفات خوب خواهد توانست ترکیه را از این ورطه نجات دهد.

از: فرانس سوار

France-soir

نهرو میکوشد سوریه را بدول غربی نزدیك سازد

بقلم مارسل نیدرگانك

نهرو

بیروت ـ ۱۵ ژوئن ـ امروز صبح نهرو شهر دمشق را بقصد کپنهاك ترك کرد. نهرو چهارده ساعت در پایتخت سوریه توقف نمود و با شکری القوتلی رئیس جمهور سوریه که تازه از سفر مصر بدمشق وارد شده بود ملاقات نمود. رئیس جمهور سوریه که در ضمن مسافرت خود بمصر یك هفته در آنجا مانده و سه ملاقات و مذاکره مهم با جمال عبدالناصر انجام داده بود پس از بازگشت نخست وزیر هندوستان را باشکوه و جلال خاصی پذیرائی کرد

نهرو در دمشق

شهر دمشق از «گل سرسبد سیاستمداران» و پیشوای فکری کنفرانس باندونك که سوریه خود را طرفدار جدی آن اعلام میدارد با پیروزی و افتخار پذیرائی نمود

نهرو که عضو افتخاری شهر دمشق اعلام گردید با شکری القوتلی و سری العسالی نخست وزیر سوریه مذاکره کرد.

در ضمن این مذاکرات سعی کرد نظریات خود را علیه آزمایشهای اتمی بآنان تلقین نماید.

سوریه و مصر در برابر دول غربی

اما موضوع مهم این مذاکرات پیام رسمی است که زمامداران سوریه توسط نهرو که برای شرکت در کنفرانس کشورهای مشترك المنافع بلندن میرود برای دولت انگلستان فرستاده اند

زیرا اکنون سوریه نیز بپیروی از مصر و بر اثر همان علل اقتصادی که مصر را وادار بنزدیکی بغرب ساخته است سعی میکند بطور محتاط و تدریجی ابتدا با انگلستان و امریکا و سپس بدون شك با فرانسه نزدیك گردد.

البته سعی این آن نیست که سوریه بخواهد جهت سیاسی خود را با دول غربی تطبیق دهد. در مشرق زمین جریان اوضاع خیلی ظریف تر و باریکتر از مغرب زمین است.

مذاکراتی که در عمان میان ملك سعود پادشاه عربستان سعودی و ملك حسین پادشاه اردن جریان داشت و دیروز پایان یافت مثال جدید دیگری برای اثبات این مطلب و اهام و تناقض بازی های سیاسی کشورهای عرب در خاورمیانه میباشد

شکری القوتلی

تقویت اتحاد نظامی با دفاع از اردن

نکته قابل توجه اینست که اعلامیه مشترك عربستان سعودی و اردن در کشور های غربی تا حدودی با تعجب و ناراحتی تلقی گردید و تفسیرهای متناقضی درباره آن نوشته شده است.

در حقیقت سختی میتوان درك کرد که چگونه ممکن است ملك سعود در عین حال هم تقویت اتحاد نظامی میان مصر و سوریه و اردن را توصیه نماید و هم بخواهد «در برابر خداوند» از پادشاه جوان اردن علیه «دشمنان خارجی» او دفاع و پشتیبانی نماید. زیرا واضح است که این دشمنان غیر از مصر و سوریه نمیباشند

ولی اگر بخواهیم مذاکرات سران کشورهای عرب را از روی نقشه کنفرانس های بین المللی سنجیم و با آنها مقایسه کنیم مرتکب اشتباه بزرگی شده ایم

آقایان مقاطعه کاران

جاده صاف کن های ۷ الی ۱۵ تن.
کمپرسورهای دیزل.
انواع شفته مخلوط کن بظرفیت ۱۲۵ الی ۵۰۰ لیتر.
فورد های متحرك دیزل.
ماشین آلات سنگ خردکنی.
تلمبه های دیزل. در تهران موجود است

برای کسب اطلاعات بیشتر به:
شرکت تجارتی ایران اشکودا
چهارراه یوسف آباد شماره ۱۷۸۶ تلفن ۴۲۰۵۹ مراجعه فرمائید

آ ـ ۸۹۳۴

آ ـ ۹۲۹۸

اگهی مزایده فروش اشپایز نیکل

شرکت سهامی کل معادن و ذوب فلزات ایران بیست و پنج تن اشپایز نیکل موجود در سرسنگرد معدن انارك را از طریق مزایده بفروش میرساند

داوطلبین میتوانند برای دریافت برگ شرائط و مشخصات همه روزه در اوقات کار اداری و حداکثر تا آخر وقت اداری روز هیجدهم تیرماه ۳۶ (که آخرین روز قبول پیشنهادات است) بقسمت بازرگانی شرکت واقع در خیابان کمال الملك مراجعه فرمایند پیشنهادات رسیده ساعت ۱۰ روز بعد باز و قرائت میشود

شرکت سهامی کل معادن و ذوب فلزات ایران

آ ـ ۹۲۶۸ — ۱ ـ ۲

تخته ترلائی روسی

برای خرید کلی و جزئی به شرکت سهامی نخ و پشم ایران

خیابان بوذرجمهری سرای امید تلفن ۲۰۴۳۲ مراجعه فرمائید

آ ـ ۷۳۰۴ — ۵ ـ ۱۰

آگهی دعوت صاحبان سهام

مجمع عمومی عادی صاحبان شرکت سهام بازرگانی و فنی فرومانکس در ساعت چهار بعد از ظهر روز شنبه پانزدهم تیرماه در محل شرکت واقع در تهران خیابان اکباتان ساختمان جیپ منعقد میگردد از صاحبان سهام متمنی است در روز و ساعت مقرر در تشکیل مجمع شرکت فرمایند

دستور جلسه

۱) استماع گزارش هیئت مدیره و بازرسان شرکت
۲) تصویب ترازنامه شرکت
۳) انتخاب دو نفر بازرس

هیئت مدیره شرکت سهامی بازرگانی و فنی فرومانکس

آ ـ ۹۹۰۳

آ ـ ۹۱۲۰

آ ـ ۹۳۳۴ — ۱ ـ ۲ — (قانون طوطی)

۴۷۱ — بر نادرفته

تا مشکلات خودش را حل کند ولی مثل همه افراد سالخورده دیگر، از حوادث دورانی حرف میزد که قبل از او کم بدنیا نیامده بود. از مسائلی که کسی رغبتی بشنیدنش نشان نمیداد.

دفعتا گفت:

ـ خوب دخترم، بخانه برگرد ممکن است از غیبتت نگران بشوند. یورك را با ارابه همین امروز بعد از ظهر بفرست ... و فکر نکن که میتوانی از زیر بار مسئولیت شانه خالی کنی این کار، کار توست. تو خودت باید انجام دهی!

روزهای گرم و کند گذ تابستان رفته رفته سپری شد و ماه نوامبر فرارسید با وجود این همان روزهای گرم برای ساکنین تاراروزهای امیدبخش و روشنی بودند. فاجعه تا آخر رسیده بود. اسبی با خود داشتند که میتوانستند بجای پیاده روی از آن استفاده کنند. موقع صرف ناشتائی تخم مرغ نیمرو برایشان بود بجای شام بکنواخت سیب زمینی هندی و بادام زمینی و سیب خشك شده بران خوك سرخ کرده برای شام داشتند و در بعضی مواقع بطور استثناء جشن جوجه کباب برپا میکردند. خوك آواره سرانجام بدام افتاده بود و با بچه اش که در این زمان فربه و بارور شده بود در آغلی بزرگ بنا با خوشحالی تغذیه میکردند. بعضی مواقع بقدری صداهای ناهنجار براه میانداختند که کسی در خانه نمیتوانست صحبت بکند اما با انتحال برای ساکنین مضطرب و گرسنه تارا صدای مطبوعی بود. معنی اش گوشت ران و سینه برای سفید پوستان و کله پاچه برای سیاه پوستان در فصل زمستان و موسم خوك کشی بود و بالاخره معنی این صداها تامین غذای روزهای سرد زمستان بود.

دیدار اسکارلت بخانواده فوتتن بدون این که خودش تشخیص بدهد برایش قوت قلبی شمار می آمد.

همان خیال این که در مجاورت آنها همسایه ای بود و چند خانواده دست و کهنسال از آتش جنگ جان بدر برده بودند غم شدید تنهائی و بیکسی را که هفته های متوالی بر دلش فشار میآورد از تنش بیرون کرد.

تجسم این که مزارع فوتتنها و تارلتونها بعلت دور بودن از مسیر جاده اصلی از دستبرد مهاجمین مصون مانده بود باو آرامش جان میبخشید. این یکی از سنتهای قدیمی مردم آن سرزمین بود که همسایه در مواقع تنگی و احتیاج بهمسایه کمك کند، از همین رو باسکارلت کمك میکردند بدون آنکه انتظار دیناری پاداش داشته باشند و باو میگفتند که وقتی تارا از نو جان گرفت او میتواند در آینده مهربانی آنها را جبران کند.

غذای ساکنین تارا تامین شده بود. اسب داشتند. پول داشتند. مافوق همه اینها جواهراتی داشتند که راهزن شمالی با خود سرقت کرده بود. اکنون بزرگترین مانحتاج آنها لباس بود. مدتهاست که فرستادن نوك به جنوب برای خرید لباس کار خطرناکی است. برای اینکه چه بسا ممکن بود شمالیها اسب را میدزدیدند و میگرفتند. با همین عمل را اقرار و حکومت ائتلافی میکردند. اما در هر حال هر چه بود این بود که پول خرید لباس را داشت اسب هم بود و کاری هم بود. مختصر غذائی هم پیدا میشد. آری بدبختیها بآخر رسیده بود!

اطلاعات اقتصادی

امور مالی

تغییرات تعرفه گمرکی

قسمت۲۹ ماده بیستم باین ترتیب اصلاح شده است: کلیه کالاهای راه‌آهن دولتی ایران از کلیه حقوق وعوارض گمرکی و غیر گمرکی که بوسیله گمرک وصول می‌شود باستثناء انبار داری معاف است.

تبصره‌های این قسمت نیز باین ترتیب تغییر کرده است.

تبصره - کالاهای راه‌آهن دولتی از پرداخت حق بارمری بشرطی معاف خواهد بود که عمل مذکور بوسیله کارگران ووسائط نقلیه خود راه‌آهن انجام شود همچنین طبق این لایحه کلیه کالاهائیکه اداره کل گمرک برای تجهیزات وپیشرفت کارهای خود وارد خواهد کرد از حقوق گمرکی معاف میباشد وقسمت ۳۱ این ماده اینطور شده است ماشین آلات مختص راهسازی که برای وزارت راه و از محل بودجه نامبرده تهیه ووارد کشور میشود معاف است.

قسمت دوم آخرین تبصره ماده بیستم باین شرح تغییر کرده است.

اشخاص یا موسساتیکه از این مقررات استفاده کرده و یا میکنند موظفند قبل از واگذاری اجناس بدیگری او را بگمرک معرفی و قبل از رویت پروانه گمرکی جناس مزبور از تحویل آن خودداری کنند و اشخاصیکه کالای فوق یا بآنان واگذار میشود مکلفند قبل از تحویل گرفتن آنها باداره گمرک مراجعه و تشریفات قانونی مربوط بترخیص کالا را انجام دهند و سند گمرکی دریافت و سپس اقدام بتصرف کالا نمایند هر گاه اشخاص مزبور کالاهای واگذار شده را بدون انجام تشریفات بالا و پرداخت حقوق گمرکی تصرف نمایند عمل آنان قاچاق محسوب و طبق مقررات قانون کیفر مرتکبین قاچاق با آنان رفتار خواهد شد.

ماده بیست و یکم باین صورت در آمده است علاوه بر کالاهائیکه بموجب جدول تعرفه گمرکی ضمیمه این قانون و باطبق سهمیه اقتصادی سالیانه ورود آنها ممنوع است ورود کالاهای مشروح ذیل نیز ممنوع میباشد.

۱- اسلحه گرم و سرد جنگی مگر با اجازه مخصوص دولت در هر مورد.

۲- باروت چاشنی فشنگ، لوله دینامیت وسایر مهمات جنگی و مواد محترقه (باستثناء فشنگهای آتش نشانی) جز با اجازه خصوص دولت در هر مورد.

تبصره - قبول ژتون کالاهای انتقالی (ترانسپورت دمان) در مورد اسلحه و مهمات همچنین تریاک خارجی ممنوع است مگر با اجازه مخصوص دولت.

۳- دستگاههای عکاسی وفیلمبرداری که در هواپیما بکار میرود مگر با اجازه مخصوص دولت در هر مورد.

۴- ورود دستگاههای فرستنده و تلگراف وتلفن وبی سیم و آلات متعلق بآنها باستثنای آنچه برای رفع حوائج بی سیم دولت ایران لازم باشد باموسسات متفرقه بموجب اجازه رسمی وزارت پست، تلگراف وتلفن وارد نمایند.

بقیه در شماره بعد

بازار تهران

قماش ترقی میکند

بازار تهران امروز هم راکد بود دو شرکت تجارتی صادراتی بعلت ضرر وزیان منحل شد.

کشتی تجارتی در جنوب پهلو نگرفت اما دو کشتی بحوالی خرمشهر رسید ائتلاف مجدد تجار قماش گویا محکمتر از سابق است، زیرا در دو روز گذشته تجار مزبور از فروش کالا خودداری می کنند ودیروز بامظنه نیم ریال گرانتر فروختند، زمینه قماش ژاپونی رو به تقلیل می رود، ولی شدت باقماش روسی رقابت میکند.

طبق ائتلاف اخیر مقرر شد هر تاجری نوع مخصوصی از قماش روسی را بامظنه ای که اعضای کمیسیون ائتلاف بالاتفاق تعیین می کنند، بفروش برساند.

تصور می رود، هفته آینده قماش روسی نیم ریال ترقی داده شود.

علت بهم خوردن ائتلاف قبلی، احتیاج تجار پول بود که مجبور شدند برای تهیه آن وانجام تعهدات خود موافقت هارا نادیده گرفته و کالا را بقیمت ارزان تر عرضه کنند.

روی پنبه معامله‌ای انجام نشد و مظنه آن متزلزل بود و تنزل کرد.

مظنه میشم هم تنزل کرد گویا مقادیری هم امروز بتهران حمل شده است. وضع تجاریکه متوجه زمین واتومبیل شده اند، بعلت گرانی بهره رضایت بخش نیست.

زیره باوجود معامله باسیلان تنزل کرده بازار آهن ساکت است پوست کهو بیش خریدار ندارد.

بازار خشکبار را کساد است وتجار منتظور جلوگیری از فساد، کشمش را شستشو میدهند اگر در فروش آنها اقدامی نشود، فساد آنها حتمی است. در چند روز اخیر تجار برای صدور کالا سخت بفعالیت افتاده اند، ولی تا کنون نتیجه ئی حاصل نشده است. امروز سفارش داده نشد و سفارشی هم از شهرستانها نرسید. سفارش های تسبه ترتیب اثر داده می شود.

تولید وعمران

۱۴۰۰ میلیون تومان مخارج سازمان برنامه

جمع هزینه های سازمان برنامه هفت ساله از مهر ۱۳۳۳ تا اردی بهشت گذشته بیش از ۱۴ میلیارد ریال بالغ گردیده است. از این مقدار بیش از ۳٫۲ میلیارد ریال صرف امور کشاورزی و بیش از ۵٫۴ میلیارد ریال آن صرف امور ارتباطات و ۲٫۵ میلیارد ریال صرف امور صنایع و معادن و ۲٫۱ میلیارد صرف امور اجتماعی شده و بقیه مبلغ مربوط هزینه های نفت پست و تلگراف و تلفن هزینه های اداری وسرمایه های پرداختی سازمان های مختلف می باشد. با این ترتیب از ۱٫۴ میلیارد تومان مخارج سازمان برنامه یک رقم بزرگ ۵۰۰ میلیون تومانی صرف ارتباطات و یک رقم درشت ۳۲۰ میلیون تومانی صرف کارهای کشاورزی شده است

شهرستانها

رکود در اهواز

در جلسه اخیر اطاق بازرگانی اهواز ابتدا قانون اطاقهای بازرگانی که از وزارت بازرگانی برای اظهار نظر اصلاحی ارسال شده بود بدقت مورد مطالعه و بحث واقع شد و پس از مذاکرات مفصل و اظهار نظر آقایان نمایندگان اطاق بازرگانی پیشنهادات و نظریات اصلاحی اطاق در ۱۶ قسمت تنظیم و تصویب گردید که بوزارت بازرگانی گزارش شود

سپس نامه واصله از اداره دارائی اهواز در مورد تاسیس نمایندگی فروش اوراق سفته و بروات تمبردار در بانکملی اهواز قرائت گردید و قرار شد جهت اطلاع عموم آگهی شود بعد نامه شکوائیه واصله از کسبه و بازرگانان که در مورد جرائم مالیاتی واصل شده بود مطرح و پس از مذاکرات لازم مقرر گردید که ضمن ارسال رونوشت نامه مزبور ایراب به ادارات پیشکاری استان ششم و دارائی اهواز و مقامات مرکزی اطلاع داده شود تا رفع مشکل شود

جلسه پس از مذاکراتیکه در پیرامون اصلاحات شهری و رکود اوضاع اقتصادی و بازرگانی بعمل آمد خاتمه یافت

برنج گیلان

در دنباله صدور مقداری برنج بنابه تصویب شورای شهرستان و موافقت استانداری دایر صدور قریب هزار کیسه برنج چمپا در روز از طرف اطاق بازرگانی تعدادی گواهی برای بازرگانان برنج صادر گردیده است

چای

مسئله بسته بندی چای

طرح تشکیل سازمان چای در دستور شورایعالی چای قرار دارد با این طرح یک سازمان مجهز کلیه امور مربوط به چای کشور را اعم از توسعه و بهبود چای داخلی و نظارت در ورود چای خارجی تحت نظر خواهد داشت.

برای حمایت از چای داخلی و کنترل ورود چای خارجی در این طرح در نظر گرفته شده که هر نوع چای خارجی برای ورود بکشور باید در گمرک بسته بندی گردد و فروش هر نوع چای آزاد (صندوقی) در حکم قاچاق خواهد بود اما این پیش بینی مربوط بزمان قبل از صدور تصویب نامه جدید دائر بآزادی ورود چای در مقابل پرداخت سود بازرگانی است و باین جهت موضوع بسته بندی چای تقریبا منتفی است واجرای سایر قسمت های طرح نیز با اشکال روبرو خواهد شد. اختلاف نظر هائی که در باره طرح سازمان چای بوجود آمده در همین زمینه میباشد.

بسته بندی چای خارجی تنها وسیله برای حمایت چای داخلی تشخیص داده شده واین نظر چند بار در شورای عالی اقتصاد وشورایعالی چای تایید گردیده است با آزادی ورود چای خارجی برای حمایت از چای داخلی باید تصمیم جدیدی توسط شورایعالی چای اتخاذ شود هنوز در این باره مطالعات منجر بیک تصمیم مفید و نهائی نشده است.

بازار خواربار

تنزل گندم

در ظرف هفته گذشته گندم در کلیه جود در تهران وپشم در بعضی شهرستانها تنزل کرد. برنج ثابت بود و روغن مختصر ترقی کرد.

گندم: کیلو گرمی در تهران ۶٫۵ رشت ۶٫۵ زنجان ۷٫۴ اراک ۶٫۸۵ دامغان ۶٫۵ تبریز ۶٫۶۵ همدان ۶٫۵ کرمانشاه ۶٫۸ بروجرد ۶٫۲۵ اهواز ۵٫۶ شیراز ۵٫۴ کرمان ۸٫۵ (گران ترین شهرها) زاهدان ۷ زابل ۵٫۵ (ارزان ترین شهرها) مشهد ۵٫۵ اصفهان ۶٫۹ ویزد ۷٫۶ ریال

جو: کیلو گرمی در تهران ۳٫۶ زنجان ۴٫۵ اراک ۳٫۵ دامغان ۳ تبریز ۳٫۲۵ همدان ۴ کرمانشاه و بروجرد ۳٫۲۵ اهواز ۳٫۲ شیراز ۲٫۴ (ارزانترین شهرها) کرمان ۶ (گرانترین شهرها) زاهدان ۴ زابل ۲٫۵ اصفهان ۳٫۳ ویزد ۳٫۲۵ ریال

برنج صدری: کیلو گرمی در تهران ۱۸٫۵ رشت ۱۹٫۳ زنجان ۱۹ اراک ۲۳ دامغان ۲۰٫۵ تبریز ۲۶ همدان ۲۱٫۵ کرمانشاه ۲۳٫۶ بروجرد ۱۹٫۵ اهواز ۲۲٫۵ کرمان ۲۹ (گرانترین شهرها) زاهدان ۲۳٫۵ زابل ۲۶ مشهد ۲۲ اصفهان ۲۱ ویزد ۳۲٫۵ ریال.

پشم ناشور کیلو گرمی در تهران ۴۳ رشت ۴۶ زنجان ۴۷ اراک ۶۴ تبریز ۴۲ همدان ۴۵ کرمانشاه ۶۳ بروجرد ۵۷ اهواز ۴۲٫۵ شیراز ۳۵ کرمان ۹۵ زاهدان ۴۸٫۵ زابل ۴۵٫۵ اصفهان ۴۵ ویزد ۵۰ ریال.

روغن - کیلو گرمی در تهران ۱۳۰ رشت ۱۳۵ زنجان ۱۰۵ اراک ۱۲۷٫۵ تبریز ۹۴ همدان ۱۰۴ کرگان ۱۳۰ بروجرد و اهواز و کرمان ۱۱۵ شیراز ۱۱۴ زاهدان ۸۲ زابل ۷۵ اصفهان ۱۲۰ ویزد ۱۰۷ ریال است

صنایع

اختلافات کارخانه‌ها و شرکت معاملات

صاحبان کارخانه‌های پشم‌باف کشور اخیرا طی نامه‌ای که بنخست وزیر ارسال داشته‌اند درخواست نموده‌اند مجددا کمیسیونی بموضوع اختلاف شرکت معاملات خارجی و کارخانه‌های پشم‌باف در مورد پرداخت بهای سفارشهای دولتی رسیدگی نماید شرکت معاملات خارجی برای سفارش احتیاجات دولتی بکارخانه های پشم‌باف صد میلیون ریال اعتبار در اختیار دارد.

برای تهیه این سفارشها شرکت معاملات چهل درصد بهای آنرا قبلا پرداخت می‌نماید و برای مدتی که این پول در اختیار کارخانه میباشد ۵ درصد بهره دریافت میکند.

ولی وقتی کارخانه‌ها سفارشها را تحویل دادند و شرکت از پرداخت پول آن خودداری کرد و یا پرداخت با تاخیر افتاد از پرداخت بهره پنج درصد خودداری میکند.

این بهره با توجه بحجم سفارشات مبلغ قابل توجهی میباشد در نظر است کمیسیونی باین موضوع رسیدگی نماید.

تجارت خارجی

نمایشگاه بروکسل

کمیسیون مأمور تهیه وسایل شرکت ایران در نمایشگاه بروکسل روز پنجشنبه گذشته در دفتر آقای دکتر مشاور معاون وزارت بازرگانی با حضور نمایندگان هنرهای زیبا - سازمان برنامه - شرکت نفت وزارت کشاورزی - موزه ایران باستان وزارت صنایع ومعادن و آقای عزیز بیگلر ژنرال کمیسر ایران در نمایشگاه جهانی بروکسل که در سال ۱۹۵۸ افتتاح خواهد شد، تشکیل گردید در این جلسه برای تسهیل کارهای مربوط به نمایشگاه مذاکره شد.

همچنین در این جلسه نحوه شرکت مؤسسات دیگر در نمایشگاه مزبور مورد مطالعه قرار گرفت و قرار شد که در جلسات آینده جزئیات وظایف مؤسسات شرکت کننده تعیین گردد.

اختلافات گمرک و تجار

هفته گذشته کمیسیون عالی تجدید نظر در دفتر آقای جهانگیر مدیر کل گمرک باحضور آقایان سرتیپ ضرغام وزیر گمرکات وانحصارات. صور اسرافیل مدیر کل وزارت بازرگانی - کوهریان معاون بانکملی برای رسیدگی باختلاف مابین گمرک ومردم که مبلغ آن بیش از دویست وپنجاه هزار ریال است تشکیل گردید

این کمیسیون برطبق قانون تعرفه تشکیل میشود ودر جلسات آن نماینده رئیس دیوان محاسبات نیز شرکت دارد.

در جلسه اخیر این کمیسیون چند فقره از اختلافات مورد رسیدگی قرار گرفت واز طرفین مورد دعوا ارائه مدارک دیگری خواسته شد وقرار گردید که در جلسه آینده تصمیم نهائی گرفته شود.

صادرات و واردات هفته قبل

صادرات

فرش - ۱۶۰۰۰ تخته - کتیرا ۴۰۰۰۰ کیلو - پنبه ۹۷۵۰۰۰ - پشم ۷۵۰۰۰ پوست ۵۰۰۰۰ جلد - سالامبور ۴۷۰۰۰ روده ۲۵۰۰۰۰ رشته - خرما ۷۸۰۰۰ کیلو - نخود ولوبیا ۵۳۰۰۰ - کشمش ۷۵۰۰۰ - پسته ۱۶۰۰۰ - زردآلو ۱۲۰۰۰ - بادمجان وخیار ۶۰۰۰۰ کیلو گرمک وهندوانه ۱۰۰۰۰ - شیرین بیان ۲۴۰۰۰۰ - پیاز ۱۱۰۰۰ - خاویار ۶۰۰۰ ماهی منجمد ۱۸۰۰۰ کیلو توتون سیگار ۱۲۰۰۰۰ - چای داخله ۲۵۰۰۰۰ - سنگ سرب ۳۲۰۰۰۰ کیلو

واردات

آهن آلات ۲۱۲۰۰۰۰ کیلو - ماشین آلات ۲۵۰۰۰۰ - اتومبیل ۴۱۴ دستگاه لوازم اتومبیل ۱۵۰۰۰۰ - لوازم برق ۵۰۰۰۰ - لاستیک روئی ۲۷۰۰ حلقه لاستیک توئی ۲۰۰۰ حلقه - قماش نخی ۱۲۰۰۰۰ کیلو - قماش ابریشمی ۱۳۰۰۰۰ چای ۱۶۰۰۰۰ - شکر ۲۶۸۴۰۰۰ قند ۶۰۶۰۰۰ - مواد شیمیائی ۲۵۰۰۰۰ دارو ۶۰۰۰۰ - ادویه ۵۷۵۰۰ روغن موتور ۱۲۰۰۰۰ - روغن نباتی ۱۵۰۰۰۰ روغن ماهی ۲۶۱۹ - چربی حیوانی ۵۳۰۰۰ کیلو - کاغذ ۳۷۷۰۰۰ ظروف چینی ۶۰۰۰۰ - شیشه آلات ۸۹۰۰۰ شیشه جام ۸۰۰۰۰ - آرد گندم ۳۵۴۶۱ رادیو ۳۷۰۰ عدد - چرخ خیاطی ۱۰۷۲

حمل ونقل

مهرآباد وهواپیماهای جت

هواپیماهای مسافربری جت تا سه ماه دیگر در سرویس‌های حمل ونقل مشغول کار میشود و باین جهت از هم اکنون برای آماده ساختن فرودگاه بین المللی مهرآباد برای نشست وبرخاست این نوع هواپیماها مشغول فعالیت شده‌اند.

برای فرود آمدن هواپیماهای جت مسافری باید فعلی فرودگاه مهرآباد که بطول سه کیلومتر میباشد بایستی توسعه داده شود.

کارشناسان فنی اظهار میدارند در صورتی که فرودگاه مهرآباد نتواند برای قبول این نوع هواپیماها که در آینده فقط مسافرت هوائی بوسیله آنها صورت میگیرد آماده شود مهرآباد اهمیت بین‌المللی خود را از دست خواهد داد وهواپیماهائیکه صورت ترانزیت از ایران رفت وآمد میکنند فرودگاه دیگری را انتخاب خواهند کرد؛

از هنگام بسته شدن فرودگاه قاهره وبیروت اکثر هواپیماهای مسافری که بخاورمیانه پرواز میکردند مسیر خود را تغییر داده وازطریق فرودگاه مهرآباد رفت وآمد خود ادامه میدهند و این جریان با آنکه فرودگاههای مزبور مجدداً بازشده همچنان ادامه دارد

هم اکنون کشورهای همجوار مانند افغانستان وعراق بودجه قابل توجهی برای توسعه وتجهیز فرودگاههای خود اختصاص داده‌اند و برای تکمیل فرودگاه‌های کشوری خود اهمیت بسیاری قائل هستند

شرکتهای تجاری

تنزل شرکت های تجاری

روز پنجشنبه شرکت صادراتی پلازا وشرکت تجارتی ایران ورن دراثر شکست تجارتی منحل شدند، ضمنا یک شرکت مسافربری تاسیس شد.

بطوریکه در آمار اداره ثبت شرکتها مشاهده میشود در ظرف ماه وبخصوص هفته گذشته، تعداد شرکتهای منحل شده فوق العاده زیاد بود و تعداد آنها تقریبا باندازه تعداد کلیه شرکتهای منحل شده در سال ۳۲ میباشد اکثر این شرکتها تجارتی میباشند و در نتیجه تحولات اخیر تجارت خارجی ایران متحمل ضررهای هنگفتی شده و متحمل همین امر سبب تنزل سهام شرکتهای تجاری شده و خریداری برای معامله پیدا نمیشود.

وضع شرکتهای تولیدی علت امید آینده وتسهیلات و کمک عمرانی صنعتی بهتر شده وسهام آنها ترقی کرده است واین موضوع در مورد کارخانجات اصفهان صدق نمیکند.

کشاورزی

بذرچغندر و صرفه جوئی ارز

چون تهیه بذر چغندر قند مرغوب یکی از عوامل موثر در تولید قند در داخله کشور بود دستگاه اصلاح بذر چغندر که در سال ۱۳۳۲ تشکیل گردید اقداماتی در این زمینه بعمل آورد طوریکه فعلا قادر است اضافه بر احتیاج کارخانجات قند داخلی کشور مقداری نیز برای صدور بخارج تهیه وتولید نماید واقداماتی هم از نظر شناساندن بذر ایران در ممالک خاورمیانه بعمل آمده است.

بذرچغندری که هم اکنون در داخله کشور بعمل می آید در ردیف بهترین بذرهای خارجی است که آخرین وسائل فنی برای تهیه آن بکار برده شده است و علاوه بر این بزودی یک لابراتوار مجهز در کرج تشکیل و شروع بکار خواهد کرد.

با تهیه این بذر مرغوب که در داخله کشور تهیه میشود سالی متجاوز از یکملیون وسیصد هزار دلار ارز صرفه جوئی گردیده است زیرا سابقا بذر چغندر را از خارج وارد میکردند.

کشاورزی بلوچستان وسیستان

در جلسه‌ای که اخیرا در حضور وزیر کشاورزی برای مذاکره درباره عمران بلوچستان وسیستان تشکیل گردید قرار شد که پروژه‌هائی برای مبارزه با بیماری دامی وتوسعه دامپروری وتوسعه بنگاههای کشاورزی ومکانیزه کردن پنج هزار هکتار زمین برای کشت غله و توسعه ماشین آلات کشاورزی وتعلیم و تربیت روستازادگان از نظر فرهنگی و کشاورزی ومبارزه با آفات نخلستانها ودرختان میوه ومبارزه با موشهای اراضی تهیه شود.

اعتبارات این کار از محل عواید عمومی وزارت کشاورزی واز محل اعتباراتی که برای عمران سیستان وبلوچستان تصویب شد تامین خواهد شد. ونیز وزیر کشاورزی دستور داد که هرچه زودتر مشکلات زارعین از بنگاه خالصه رسیدگی شود

مزایده‌ها ومناقصه‌ها

- وزارت صنایع بهره برداری از معدن سنگ آسیای گناباد را تا ۳۶٫۴٫۱۵
- تسلیحات ارتش خرید دیگ بخار تا ۳۶٫۵٫۲۶
- اداره کل غله ونان حمل ماراز تربت خاش تا ۳۶٫۴٫۵

معادن

مطالعات یک کمپانی انگلیسی و پیشنهادهای آلمان وژاپن

اخیرا سه نفر از مهندسین شرکت بین المللی انگلیسی دماکی شینلمان بنا بتقاضای موسسات معدنی خصوصی ایران مطالعاتی در اطراف معادن مس ایران ومیزان ذخیره آن شروع کرده‌اند و برای تکمیل مطالعات خود از چند معدن بزرگ مس نیز تا کنون بازدید نموده وبررسی های فنی بعمل آورده اند

تعیین میزان ذخیره ومقدار سرمایه گذاری شرکت های خارجی در معادن ایران حائز اهمیت فراوان میباشد

این مطالعات بمنظور انعقاد قرارداد با شرکت های خارجی می باشد زیرا اخیرا از طرف شرکت های بزرگ آلمان وژاپن وهلند نیز پیشنهادهای قابل توجهی برای سرمایه گذاری در ایران وبهره برداری مشترک از معادن به موسسات خصوصی ایرانی شده است

سه مهندس شرکت انگلیسی فعلا معادن بزرگ مس کاشان را که میزان ذخیره آن قابل توجه است تحت بررسی فنی قرار داده‌اند وتا چندی دیگر نتیجه مطالعات خود را بصورت گزارش رسمی تهیه خواهند کرد ویکی از موسسات خصوصی بر اساس این گزارش مذاکره خود را با شرکت های خارجی فوق برای بهره برداری مشترک شروع خواهد نمود.

پیشنهاد کمپانی های خارجی کمک های مالی وکافی ونصب ماشین آلات مورد احتیاج میباشد وترتیب استهلاک سرمایه مصرف شده نیز از محل سود ویژه شرکت خواهد بود

بازرگانی بین‌المللی

ثبات پنبه

نیویورک - آسوشیتدپرس - دیروز بورس نیویورک آینده بازار پنبه را ثابت نشان داد وقیمتها نسبت بمعاملات روز قبل هر عدل ۷۰ سنت تنزل کرده بود. نرخ پنبه برای تحویل در ماه‌های آینده بشرح زیر بود:

ژوئیه هر رطل ۳۳٫۳۵ سنت؛ اکتبر ۳۶٫۶۵ سنت؛

دسامبر ۳۴٫۶۳ سنت: مارس ۳۴٫۷۶ سنت؛

ژوئیه ۳۴٫۴۰ سنت؛ اکتبر ۳۳٫۲۶ سنت؛ دسامبر ۳۳٫۲۳ سنت.

نیویورک - آسوشیتدپرس - دیروز بورس نیویورک راکد بود. نرخ سهام شرکت‌های هواپیمائی، فلزات ونفت تنزل نمود. در اواخر وقت نرخهای فوق بهایه روز قبل نرسید. میزان تنزل نرخ تا دو دلار هر سهم بود.

بر باد رفته — ۴۷۲

هر صبح کمسر از بالین بر میداشت، بخاطر آسمان صاف بیلقام وخورشید گرم درخشان خدا را شکر میکرد. برای این که هر روز که هوا گرم ومطبوع بود احتیاج چاره ناپذیر آنها به لباس کمتر بود.

وانگهی با هر روز گرم بر توده پنبه‌ها در کلبه‌های خالی سیاهان افزوده میشد. اینجا تنها مکانهائی بود که در آن کشتزار پهناور باقی مانده بود و میشد پنبه را در آن ذخیره کرد. در مزارع، مقدار پنبه بمراتب بیش از مقداری وجود داشت که او خودش وپورک حدس زده بود. در حدود چهار عدل میشد و باین ترتیب اتاقها پر میگشت.

اسکارلت باوجود حرفهای زننده‌ای که مامابزرگ فوتن باو زده بود قصد نداشت که خودش در مزرعه بکار جمع آوری پنبه بپردازد. برایش غیر قابل تصور بود که او - یک بانوی اوهارا و حالا خانم منحصر بفرد تارا - در مزرعه کار کند. اگر اینطور بود پس چه فرقی باز نهائی مثل امی ومیسیز اسلاتری داشت. نظرش این بود که سیاه - پوست‌ها این کار را بکنند و او خودش با خواهرها که دوره نقاهتشان را طی میکردند بکارهای منزل رسیدگی کنند ولی این تصمیم با مخالفت ولجاجت شدیدی روبرو شد. پورک ومامی وپریسی داد و فریاد براه انداخته بودند که حاضر نیستند در مزرعه کار کنند. اصرارشان در این بود که آنها پیشخدمت وخدمت کارند نه کارگر مزرعه. مامی بخصوص با نهایت خشونت اعتراض میکرد که در سراسر عمرش حتی یکبار پا بحیاط خانه نگذاشته. میگفت من در کاخ بیلار بدنیا آمده‌ام وجای من کلبه‌های سیاهپوستان نبود. من همیشه در خوابگاه خانم منزل و کنار ستر او خوابیده‌ام و من اهل کار کردن در صحرا و اینطور چیزها نیستم، و بلسی حرف نمیزد. فقط چنان خیره بدخترش پریسی نگاه میکرد که دخترک از ترس بخود میلرزید.

با وجود این اعتراض‌ها، اسکارلت کمترین اعتنائی بآنها نداشت وخواهی نخواهی همهٔ آنها را به صحرا برد. چیزیکه بود این بود که مامی وپورک آنقدر آهسته کار میکردند وقدری آه و ناله براه انداخته بودند که اسکارلت سرانجام مامی را بآشپزخانه فرستاد تا بکار طبخ بپردازد وپورک را به بیشه و رودخانه روانه کرد تا خرگوش و «صارغ» وماهی بگیرد. جمع کردن پنبه دون شان پورک بود. ولی شکار و ماهیگیری نبود.

اسکارلت در مرحله بعدی ملانی وخواهرانش را بمزرعه برد، ولی نتیجه بهتر از مرحله اول نبود. ملانی در یکساعت اول با نهایت دقت وسرعت وعلاقه در زیر آفتاب سوزان کار کرد. اما ناگهان ضعف بر او مستولی شد و همان دلیل ناچار شد مدت یکهفته در بستر بخوابد.

سولن تلخ و ترشرو در حالیکه اشک میریخت تظاهر بضعف کرد، اما همینکه اسکارلت قمقمه بزرگ آبرا صورتش ریخت مثل یک گربه خشمناک از جای جست وبعد علنا از کار خودداری کرد. فریاد میزد:

- من حاضر نیستم مثل یک دده در اینجا کار کنم. تو نمیتوانی مرا وادار باینکار کنی. اگر مردم بفهمند توجه جواب میدهی؟ اگر... اگر مستر کندی اطلاع پیدا کند چه خواهد گفت. کاش... کاش مادرم زنده بود...

نعره اسکارلت بلند شد:

- گوش کن چه میگویم سولن اوهارا! یکبار دیگر اگر اسم مادرم را ببری، کشیده محکمی بصورتت خواهم زد! در همینجا مادرم خیلی بیشتر از هر سیاهپوستی جان میکند وتو خودت هم میدانی. خانم نازنازو!

- آبا هیچ چیزی نیست. مادرم هیچوقت در مزرعه کار نمیکرد. - گفتم تو هم نمیتوانی مرا وادار باینکار کنی. خواهی دید که این موضوع را به بابا خواهم گفت واو ترا سرجایت خواهد نشاند.

آگهی دعوت صاحبان سهام

مجمع عمومی عادی صاحبان سهام شرکت سهامی مان اسپر در ساعت چهار بعد از ظهر روز شنبه پانزدهم تیرماه در محل شرکت واقع در تهران خیابان اکباتان ساختمان جیب منعقد میگردد از صاحبان سهام متمنی است در روز و ساعت مقرر در تشکیل مجمع شرکت فرمائید

دستور جلسه:

۱- استماع گزارش هیئت مدیره و بازرسان شرکت

۲- تصویب ترازنامه شرکت

۳- انتخاب دو نفر بازرس

۱-۶۹۰۱

هیئت مدیره شرکت مان اسپر

آگهی دعوت صاحبان سهام

مجمع عمومی عادی صاحبان سهام شرکت سهامی دیزل ومان در ساعت چهار بعد از ظهر روز شنبه پانزدهم تیرماه در محل شرکت واقع در تهران خیابان اکباتان ساختمان جیب منعقد میگردد از صاحبان سهام متمنی است در روز و ساعت مقرر در تشکیل مجمع شرکت فرمایند.

دستور جلسه

۱- استماع گزارش هیئت مدیره و بازرسان شرکت

۲- تصویب ترازنامه شرکت

۳- انتخاب دو نفر بازرس

آ-۶۹۰۵

هیئت مدیره شرکت سهامی دیزل مان

سیمان سفید والوان واستوسم

پرتلند انگلیسی

نماینده انحصاری در تمام ایران

شرکت سهامی پرتلند سیمنت

خیابان بوذرجمهری سرای مجدیه تلفن ۲۴۴۰۳

آ-۹۳۲۸ — داکهرو کاه

نماینده انحصاری: شرکت بریجستون سعدی بالا جنب پمپ بنزین ساختمان فیات تلفن ۳۲۶۰۰ ۳۸۶۳۷

۱-۹۱۷۴

نیازمندیها و آگهی های کوچک

استخدام میشود

آگهی مربوط به استخدام جهت آموزشگاه افسری جزء

ژاندارمری کل کشور جهت تکمیل کادر افسری جزء تعدادی داوطلب باشرایط زیر برای مهرماه ۳۶ استخدام مینماید

الف ـ شرایط ورود

۱ ـ تابعیت ایران

۲ ـ صحت مزاج و تناسب اندام

۳ ـ برگ عدم سوءپیشینه

۴ ـ موفقیت در آزمایشات روانی و احراز صلاحیت داوطلبان

۵ ـ داشتن ضامن معتبر که هویت و اعتبار و بکواهی کلانتری رسیده باشد.

۶ ـ سن حداقل ۱۸ تمام و حد اکثر ۲۴ سال

۷ ـ دارا بودن دیپلم کامل ششم متوسطه (ریاضی ـ طبیعی) ضمناً از دانشجویانیکه درحال حاضر در کلاس ششم ریاضی یا طبیعی مشغول تحصیل میباشند از هم اکنون ثبت نام شده و پس از تحقیق و تائید صلاحیت خدمت داوطلبان مراتب قبولی هر یك به آدرس داوطلبین ابلاغ و چنانچه در آزمایش نهائی فرهنگ در آخر سال قبول و باخذ گواهی نامه نائل شوند جزو متقاضیان منظور خواهد گردید.

ب ـ مزایا

۱ ـ داوطلبان در مدت یکسال تحصیل شبانه روزی بوده لباس و خوراك و وسایل زیست آنان در مدت تحصیل بعهده ژاندارمری خواهد بود.

۲ ـ حقوق دانشجویان در مدت دوره آموزش ماهیانه ۶۰۰ ریال خواهد بود.

۳ ـ دانشجویان پس از اتمام دوره و اخذ گواهی نامه فارغ التحصیلی بدرجه ستون سومی مفتخر و ترفیعات بعدی آنان تابع مقررات آموزشگاه افسری جزء کادر ثابت «تادرجه سرکردی خارج» یك برابر و نیم مدت مقرره برابر ترفیعات ارتش و پس از آن مانند فارغ التحصیلان دانشکده افسری خواهد بود.

۴ ـ چنانچه تعداد داوطلبان از حد نصاب بیشتر باشد انتخاب از طریق مسابقه بعمل خواهد آمد

۵ ـ داوطلبان میتوانند همه روزه از ساعت ۸ الی ۱۳ باستثنای روزهای تعطیل تا روز ۱۵ شهریور ۱۳۳۶ جهت تحویل مدارك و ثبت نام و کسب اطلاعات لازم بشعبه آموزش پرورش رکن سوم ستاد ژاندارمری واقع در میدان ۲۴ اسفند آخر خیابان ۳۰ متری مراجعه نمایند

ژاندارمری کل کشور

۲ـ۵ آ ـ ۹۲۱۶

آگهی استخدام

مرکز راهنمائی صنایع و معادن (حساب عملیات مخصوص) یك مترجم باسابقه فرانسه ـ انگلیسی ـ فارسی و بالعکس و یك ماشین نویس فارسی را باحقوق مکفی استخدام میکند • علاقمندان درساعت اداری باین اداره واقع در وزارت صنایع و معادن مراجعه نمایند.

مرکز راهنمائی صنایع و معادن

۱ ـ ۶۸۹۱

کمك دار و ساز

که از عهده کلیه امور داروخانه برآید نیازمندیم باحقوق کافی

خیابان نواب شمالی داروخانه کیان

آ ـ ۶۹۰۹

آگهی فقدان سند مالکیت

آقای عباس صادقی مدعی است که یك جلد سند مالکیت نسبت به یکدانگ و نیم مشاع از شش دانگ و یك باب سوخت دان شماره ۹۸۰ واقع در بخش یك شهر قم کوچه اعتضادالدوله که در صفحه ۲۱۱ دفتر ۱۴ بخش یك قم ذیل ثبت شماره ۱۵۶۲ نام مشارالیه به ثبت رسیده و طبق حکایت پرونده مربوط معامله اعم از قطعی و شرطی و غیره نسبت به سند مالکیت مذکور انجام شده تقاضای صدور سند مالکیت المثنی بنام خود نموده ما تقدیم یك برك گواهی نامه که گواهان نیز در اداره حاضر و گواهی خود را اظهار داشتند لذا از تاریخ انتشار اولین آگهی در ظرف یکماه هر کس مدعی هر گونه معامله از قطعی و شرطی یا در دست داشتن مدارك باداره ثبت قم مراجعه والا پس از انقضاء مدت مذکور سند مالکیت المثنی بنام مقتضی صادر و تسلیم خواهد شد.

از طرف رئیس ثبت

آگهی نوبت اول ۱ر۴ر۳۶

آ ـ ۹۰۵۰ ۱ـ۳

مستغلات

اجاره داده میشود

یکدستگاه حیاط دارای پنج اطاق بزرك دوز بر زمین حمام کامل برق تلفن واقع در خیابان شمیران جنب سینما مولن روژ بعد از ظهرها به تلفن ۳۱۷۹۱ مراجعه فرمائید

آ ـ ۶۳۵۷ ۲ـ۲

باغچه هزار متری

و دو قطعه زمین ۱۴۰ متری خیابان خواجه نظام الملك بقیمت عادلانه فروخته میشود تلفن ۳۵۱۱۹

آ ـ ۶۳۱۵ ۲ـ۲

املاك مزروعی خریداریم

بوذرجمهری سرای عرب زاده حجازی علی حکیمی تلفن ۲۱۵۵۴

آ ـ ۶۷۰۱ ۵ـ۲

یك باب خانه دارای دوازده

اطاق سه حمام سه آشپز خانه و برق و کاراژ نزدیك خیابان نصرت (غرب امیر آباد) مساحت در حدود یانصد متر نوساز اجاره داده میشود طالبین میدان ۲۴ اسفند اول جاده کرج بنگاه معاملات مخصوص شماره تلفن ۴۲۷۴۱ مراجعه نمایند.

آ ـ ۶۷۷۹ ۳ـ۲

خانه نوساز دارای ۵ اطاق

و برق و تلفن و حمام و سایر لوازم در خیابان نصرت باجاره واگذار میشود بتلفن ۴۳۶۶۳ مراجعه نمائید

آ ـ ۶۸۲۱ ۳ـ۱

خانه اجاره در شمیران

دارای پنج اطاق و ۷۰۰ متر فضای مشجر با برق، تلفن برای دیدن تهران آژانس تلفن ۳۳۲۷۷ ـ ۳۲۳۶۸ مراجعه شود.

آ ـ ۶۸۶۷ ۲ـ۱

قابل توجه

شرکت بازرگانی محمدی با داشتن نقشه صحیح داودیه و تجارب چندساله و تسلط کامل بزمینهای فوق شمارا در امر خرید و فروش اراضی داودیه راهنمائی مینماید آدرس خیابان شمیران بالای بی سیم ایستگاه خندان، تلفن ۸۱۱۱۱

آ ـ ۸۷۸۶ ۱۰ـ۴

واگذار میشود

یك باب مغازه باز بر زمین و تلفن و برق و لوله کشی آب واقع در خیابان سعدی کوچه ممتاز واگذار میشود داوطلبان به تلفن ۳۵۸۴۰ یا بمغازه الکتر و مکانیك مراجعه نمایند آ ـ ۶۳۶۷ ۳ـ۵

یکباب خانه تازه ساز

۲۷۰ متر ۳۰۰ متر بنای مدرن هفت اطاق در امیر آباد صد و پنجاه هزار تومان نصف پول نصف املاك دیگر معاوضه میشود•

سی متری نظامی بالای چهارراه تیر (آژانس رایت) تلفن ۴۱۴۲۷

آ ـ ۶۶۵۵ ۳ـ۳

خانه آپارتمان باغ

در هر نقطه شهر و شمیران بشعبه تهیه مسکن در مؤسسه خانه سیاح شمال غرب میدان ۲۴ اسفند تلفن ۴۱۷۴۷ مراجعه فرمائید• ۳ـ۳ آ ـ ۶۶۹۳

مطب دندانپزشکی

باتمام وسائل در بهترین نقطه واگذار میشود طالبین بعد از ظهر ها تلفن زیر مذاکره نمایند ۴۳۰۹۱

آ ـ ۶۷۶۳ ۲ـ۲

بطول قد خود بیفزائید

باروش کاملا جدید ما طول قد خود را از ۲ تا ۶ اینچ بلند کنید این روش هم برای خانمها و هم برای آقایان مفید است نتیجه عمل تضمین میگردد و در صورت عدم حصول بمقصود پول شما مسترد خواهد شد لطفاً مبلغ ۲۰ روپیه توسط بانك بآدرس زیر حواله فرمائید دستورات لازم فوراً جهت شما ارسال خواهد گردید:

Activities (D 171)
Kingsway, Delhi, 9, India.

آ ـ ۹۴۲ (۱)

صاحب امتیاز و مدیر مسئول: عباس مسعودی
جای اداره خیابان خیام چاپخانه اطلاعات

آگهیهای کوچك متفرقه

آ ـ ۹۳۳۸

ختنه

نوزاد و اطفال بدون هیچگونه درد و خونریزی با وسائل مخصوص امریکائی

دکتر دانش راد

ابتدای خیابان خورشید مقابل کارخانه برق

آ ـ ۱۹۲ ۵ـ۲

قرص مخمر آبجو فیلیپس را

(برای کمبود مواد غذائی و تقویت عمومی بدن) از داروئی بهنام خیابان ناصرخسرو تلفن ۵۲۵۳۶ یا شرکت سهامی آباد خیابان قوام السلطنه تلفن ۴۴۱۱۰ خریداری فرمائید

آ ـ ۹۱۶۸ ۱۵ـ۲

سازندگان

سقف و ساختمانهای فلزی
منابع فلزی ـ در و پنجره پروفیله
کاما
خیابان شمیران ـ بالای تخت جمشید ـ تلفن ۳۲۹۶۲
بی زحمت

آ ـ ۹۳۴۰

انتظار ما و شما پایان رسید

یخچال های آلمانی و سوئدی ۳، ۴ و ۵ و ۶ فوت برقی و نفتی با رنگهای الوان کم مصرف و ارزان که وعده داده بودیم رسید تا با تمام نرسیده برای تماشا و خرید عجله فرمائید فروش نقد و اقساط خیابان سپه چهارراه پهلوی کالای اروپا تلفن ۴۰۷۶۴

آ ـ ۵۴۵۳ ۸ـ۹

تیرآهن بلژیکی و آلمانی

بقیمت تجارتی

آهن کار چهارراه پهلوی تلفن: ۴۴۷۶۱

۵ـ۵ ۱ـ۸۷۳۰

یك کلاس اول آلمانی و

یك کلاس اول انگلیسی پنجم تیر در کاخ دانش تشکیل و نام نویسی میشود ۱ ـ نادری چهارراه اسلامبول ۲ ـ شاهرضا کوچه جنب سینما دیانا

آ ـ ۹۰۸۸ ۳ـ۲

با فرا رسیدن فصل گرما داشتن یك جعبه

نئوسید گایگی
Neocid Geigy

برای هر خانواده ای لازم است• نئوسید موثرترین دا وی ضدمگس و پشه مؤسسه دهکده خیابان فردوسی تلفن ۴۲۲۵۳

آ ـ ۶۸۸۹

فروش اتومبیل

بعلت مسافرت فوری

یکدستگاه اپل سواری ۴ درب مدل ۵۴ بفروش میرسد. به تلفن ۴۳۴۷۵ مراجعه نمایند آ ـ ۶۸۲۵

مزایده اتومبیل

بنگاه خالصجات سه دستگاه اتومبیل از طریق مزایده بفروش میرساند داوطلبان برای اطلاع از مشخصات اتومبیلها و شرایط مزایده میتوانند تا تاریخ پانزدهم تیرماه همه روزه سه کاریر دازی بنگاه خالصجات واقع در خیابان وصال شیرازی مراجعه نمایند. از طرف مدیر عامل بنگاه خالصجات

آ ـ ۹۳۴۲

پزشکان

مطب دکتر هوشنك سیاح

بعلت مسافرت تا دوشنبه دهم تیر ماه تعطیل خواهد بود

دکتر در دریان

دیپلمه از دانشگاه روسیه با ۴۴ سال سابقه در امراض داخلی و مقاربتی

ساعات پذیرائی:

صبح از ۸ـ۱۲

بعد از ظهر از ۴ـ۸

آدرس: چهارراه یوسف آباد پشت لامرانو ارطوسی (تلفن ۴۲۴۰۶)

دکتر درطب پولوسا

بیماریهای مقاربتی، مجرای ادرار، زنانه و تناسلی خیابان فردوسی، بالاکوچه صادق (مهندسی) تلفن ۴۶۵۸۹ تلفن ۴۴۴۱۲

استخدام میشوید

پنجمین دوره کلاس نقشه کشی راه و ساختمان و دکوراسیون در کاخ دانش تشکیل و پس از سه ماه کارآموزی استخدام میشوید

نادری چهارراه اسلامبول شاهرضا کوچه جنب سینما دیانا

آ ـ ۹۰۹۰ ۵ـ۲

جویای کار

مترجم ورزیده حسابدار باسابقه

برای بعد از ظهرها جویای کار است. طالبین تلفن ۴۱۸۴۴ مراجعه فرمایند

آ ـ ۶۵۴۱ ۲ـ۲

نوزاد

آقای عباسعلی اصفهانی نژاد و بانو مریم دارای پسر شدند

✿✿✿

خداوند بآقای غلامحسین بهادری و بانو خدیجه دختری عنایت فرمود

برنامه رادیو دهلی

بخش فارسی آل اند بارادیو روز یکشنبه دوم تیر صبح ساعت ۷ر۱۵ دقیقه با امواج کوتاه ردیف ۱۳ و ۱۶ متر اخبار

برنامه شب ساعت ۱۹ر۴۶ با امواج ۱۶ و ۱۹ متر موسیقی سبك هندی سه ۲۰ اخبار ۲۰ر۱۰ برنامه صفحات شنوندگان ۲۰ر۳۵ پاسخ سئوالات شنوندگان

کشیك پزشکان

آقای دکتر فقیهی شیرازی خیابان عین الدوله (ایران)

آقای دکتر حسن مافی یوسف آباد مقابل کوچه الهیه

تقویم اطلاعات

شنبه اول تیرماه ۱۳۳۶

« ۲۳ ذیقعده ۱۳۷۶

« ۲۲ ژوئن ۱۹۵۷

طلوع آفتاب: ساعت ۴ و ۴۵ دقیقه

۱ غروب آفتاب ۱۹ ساعت و ۱۷

مرکز پخش: بازار سلطانی ـ امیغه

آ ـ ۹۱۲۸

باسوپر ژ کنستلاسیون

یك مسافرت دلپذیر و مطبوع

بامجلل ترین هواپیمای جدید دور پرواز مسافرت کنید

بعد از کنستلاسیون و سوپر کنستلاسیون، سوپرز تازه ترین هواپیمای ساخت کارخانجات لوکهید است که برای حداعلای راحتی مسافرت هوائی ساخته شده.

کابین های وسیع بدون فشار هوا ـ سالون با قسمت بندی مخصوص ارفرانس ـ اطاقهای اختصاصی ـ تختخواب ـ صندلی تختخوابی ـ سرویس پذیرائی عالی.

تمام این مشخصات در هواپیمای سوپرز ارفرانس رعایت شده است.

هرهفته ارفرانس ۱۳ پرواز از تهران به شهرهای بزرگ اروپا و آسیا و آمریکا انجام میدهد جدیدترین وسائل بزرگترین شرکت هوائی جهان در اختیار شما است.

ارفرانس

بزرگترین شرکت هواپیمائی جهان

به آژانس مسافرتی خود و یا شرکت مولداکسپرس ۴۸۶ خیابان فردوسی تلفن ۴۴۴۸۴ و ۴۷۳۸۱ مراجعه فرمائید.

AIR FRANCE — à la pointe du progrès

امشب بکدام سینما میروید

سینماهای درجه اول

سینما ایران (زمستانی)

خائن (مترو گلدوین مایر ـ رنگی) ـ باشتراك: کلارك گیبل، لاناترنر، ویکتور ماتیور ـ درام جنگی و جاسوسی ـ شروع ۱۰ صبح، ۴ و ربع، ۶ و نیم، ۸ و سه ربع بعدازظهر ـ تلفن ۳۶۳۵۴ (شب ۷ نمایش)

سینما ایران (تابستانی)

وعده گاه در لاس وگاس (مترو گلدوین مایر ـ سینماسکوپ ـ رنگی) ـ باشتراك: سیدچارلس، دان دیلی ـ موزیکال و کمدی شروع در زمستانی ۱۰ صبح، ۴ و ربع ۶ و نیم ۸ و سه ربع بعدازظهر در تابستانی ۷ و نیم ۱۰ بعدازظهر تلفن ۳۶۳۵۴ (شب ۱۹ نمایش)

سینما ابن سینا

قفس زرین (ارتورراك) ـ باشتراك: جین سیمونس، دیوید فارار ـ درام ـ اخلاقی ـ شروع ۵، ۷، ۹ بعدازظهر (شب ۶ نمایش)

سینما پلازا

همدم بیگانه (آر ك او و رادیو) ـ باشتراك: ویکتور ماتیور، جین سیمونس درام جنائی ـ شروع ۵ ـ ۷ ـ ۹ بعدازظهر تلفن ۴۴۲۵۵ (شب ۵ نمایش)

تراس سینما کریستال

ملکه زیبور (کلمبیا) ـ باشتراك: جون کرافورد، ماری سولیوان، جان آرلند درام اجتماعی ـ شروع ۷ و نیم، ۹ و نیم بعدازظهر ـ تلفن ۳۷۶۷۵ (شب ۷ نمایش)

سینما تهران

جیب بر (محصول هند) ـ باشتراك: دوآناند، گیتابالی ـ ناطق هندی ـ شروع ۴ و نیم، ۶ و نیم، ۸ و نیم بعدازظهر تلفن ۳۸۱۶۵ (شب ۵ نمایش)

سینما دنیا

غرور جوانان (محصول ایتالیا ـ رنگی) باشتراك: ویتوریو دوسیکا ـ شروع ۳، ۵، ۷، ۹ بعدازظهر ـ تلفن ۳۳۷۱۲ (شب ۳ نمایش)

تراس سینما دیانا

پستچی با اسب چابار خانه (محصول فرانسه و آلمان ـ رنگی) باشتراك و امارتوك، ایوان وسنی ـ درام شروع ۷ و نیم ۹ و نیم بعد از ظهر تلفن ۴۲۰۱۰ (شب ۱۸ نمایش)

سینما رکس

آمریکانو (آر ك او و رادیو ـ رنگی) ـ باشتراك: گلن فورد، اورسولا تنس ـ درام قهرمانی ـ شروع ۱۰ صبح، ۲ و نیم، ۴ و نیم ۶ و نیم، ۸ و نیم بعدازظهر ـ تلفن ۳۴۱۶۹ (شب ۴ نمایش)

سینما رویال

آرزوی کودك یتیم (فوکس قرن بیستم) باشتراك: آرن دون، آلك کنس ـ درام شروع ۲ و نیم، ۴ و نیم، ۶ و نیم، ۸ و نیم بعدازظهر (شب ۵ نمایش)

سینما ری

شماهم حاضرید .....؟ (آسوشیتد ـ پرتیش بت ـ رنگی) ـ جورج کول، درونیکا هورست ـ کمدی ـ شروع ۷ و نیم ۹ و نیم، بعدازظهر (شب ۳ نمایش)

سینما کریستال

سالومه (کلمبیا ـ رنگی) ـ باشتراك: ریتا هیورث، استوارت گرنجر، چارلز لافتون ـ درام تاریخی (تکراری) ـ شروع ۲ و نیم، ۴ و نیم، ۶ و نیم، ۸ و نیم بعدازظهر تلفن ۳۷۶۷۵ (شب ۳ نمایش)

سینما سعدی

طغیان عشق (محصول مکزیك) ـ باشتراك: مارما فلکس، ژرژ میستر ال درام عشقی ـ شروع ۱۰ و نیم صبح، ۲ و نیم، ۴ و نیم، ۶ و نیم، ۸ و نیم بعدازظهر ـ تلفن ۳۶۴۶۸ (شب ۱۹ نمایش)

سینما مترو پل

دوشب با کلئوپاترا (محصول ایتالیا) ـ باشتراك: سوفیا لورن ـ درام تاریخی شروع ۲ و نیم، ۴ و نیم ۶ و نیم، ۸ و نیم بعدازظهر ـ تلفن ۳۹۴۱۰ (شب ۶ نمایش)

سینما مولن روژ

وداع در نمایشگاه (آرتورراك) باشتراك جین سیمونس، درك بوگار ـ شروع ۵، ۷، ۹ بعدازظهر ـ تلفن ۳۸۷۶۵ (شب ۴ نمایش)

سینماهای درجه دوم

سینما تاج

آمریکانو ـ (آر ك او و رادیو ـ رنگی) شروع ۴، ۶، ۸ بعدازظهر ـ تلفن ۳۳۰۶۴ (شب ۴ نمایش)

سینما آپادانا

کرك مزرعه (لوکس فیلم ـ ایتالیا) باشتراك: سیلوانا منگانو، آمدئو ناتزاری دوبله فارسی (تکراری) ـ شروع ۵ و ۷ و نیم بعد از ظهر (شب ۸ نمایش)

سینما برلیان

سیکار و جام (محصول مصر) ـ باشتراك سامیه جمال ـ ناطق فارسی (تکراری) شروع ۲ و نیم، ۴ و نیم، ۶ و نیم، ۸ و نیم بعد از ظهر ـ تلفن ۳۳۵۳۵ (شب ۷ نمایش)

سینما تابان

خطرات تارزان (آر ك او و رادیو) باشتراك: لکس بارکر ـ قهرمانی ـ شروع ۲ و نیم، ۴ و نیم، ۶ و نیم، ۸ و نیم بعدازظهر (شب ۵ نمایش)

سینما خورشید نو

انتقام (لوکس فیلم) ـ باشتراك: آمدئو ناتزاری، سیلوانا منگانو ـ دوبله فارسی (تکراری) ـ شروع ۲، ۴، ۶ و نیم ۸ و نیم بعدازظهر ـ تلفن ۳۳۵۷۸ (شب ۶ نمایش)

سینما سیلوانا

اسماعیل یاسین جنی شده (محصول مصر) ـ باشتراك: اسماعیل یاسین ـ دوبله فارسی (تکراری) ـ شروع ۴، ۶، ۸ بعدازظهر ـ تلفن ۳۳۳۷۷ (شب ۴ نمایش)

سینما فردوسی

بلبل مزرعه (دبانا فیلم) شروع ۴، ۶، ۸ بعدازظهر ـ (شب ۴۵ نمایش)

سینما میهن

۱۷ روز باعدام (استودیو عصر طلائی) باشتراك: ناصر ملك مطیعی، محسن مهدوی ـ ناطق فارسی (تکراری) شروع ۴ و نیم، ۶ و نیم، ۸ و نیم بعدازظهر (شب ۱۰ نمایش)

سینما مراد

لله بچه ها (آرتورراتك) ـ باشتراك نورمن و بزدوم ـ دوبله فارسی (تکراری) شروع ۴، ۶، ۸ بعد از ظهر ـ (شب ۳ نمایش)

سینما ونوس

عشق و قاصد (محصول هند) ـ شروع ۴ و نیم ۶ و نیم، ۸ و نیم بعدازظهر (شب ۴ نمایش)

تئاترها

تئاتر تهران تابستانی

پروفسور سوسول ـ باشتراك: توحدت ـ سارتك ـ ملك مطیعی شروع ۵ر۸ بعدازظهر تلفن ۳۷۳۵۱ (شب ۱۷ نمایش)

تئاتر شهرزاد

لیلی و مجنون ـ باشتراك: زائیخ، گیتی امیری ـ شروع ۸ بعد از ظهر (شب ۱۱ نمایش)

مهین تور

مسافرین محترم آذربایجان

ترکیه ـ ارض روم

ماکروس و مرسدس بنزهای مدل ۵۷ شرکت مهین تور که بواسطه فصل زمستان مدتی تعطیل بود از اول اردیبهشت ماه ۳۶ مرتباً همه روزه بتمام نقاط آذربایجان حرکت میکند• خطوط شیراز ـ اصفهان ـ مشهد ـ رشت ـ بندرپهلوی ـ کاظمی همه روزه دایر است•

شرکت مهین تور اول فردوسی تلفن ۳۷۱۲۹

آ ـ ۹۲۲۸ ـ۱ـ

از خبرنگار مادر هالیوود

جفری هانتر

از پشت میز دانشکده به استودیو رفت

جفری هانتر باخیال راحت روزها بدانشکده میرفت وشبها رل کریس را درنمایشنامه معروف آرتور میلر بنام همه پسرانم تمرین میکرد.

شب هفتم ماه مه ۱۹۵۰ فرا رسید و پس ازخاتمه نمایش درمیان کسانی که برای تشویق جفری به پشت سن رفتند دو نفر از خبرنگاران سینمائی هم بودند از آن دقیقه بعد حوادث وقتها یا چنان باسرعت پیش آمد که جفری فرصت نکرد تا سالیان درازی دانشنامه لیسانس خود را بگیرد.

روز بعد جفری در کمپانی پارامونت حاضر شد و یك هفته بعد از او آزمایشی بعمل آوردند و با وپیشنهاد قرارداد طویل المدت ای نمودند کارمندان استودیو منتظر بودند که رئیس هیئت مدیره به هولیوود باز گردد و قرارداد با جفری را امضا کنند ولی یك هفته در هالیوود بعد مدت زمان درازی است و ممکن است خیلی از نقشه ها وطرحها را دگرگون سازد.

کمپانی فوکس قرن بیستم که از نتیجه رضایت بخش آزمایشهای جفری باخبر شده بود، بلافاصله با او تماس گرفت و بدون اینکه آزمایش تازه ای بعمل آورد قراردادی با وی امضا کرد و نام او را که هانری مکنیس بود به جفری هانتر تغییر داد.

جفری طی یك شب بدنیای سینما گام گذاشت ولی خود او میگوید شانس جائی هست که آمادگی قبلی بی فرصت مناسب تلاقی کند.

جفری تصمیم داشت کار در رادیو و بازی در تآترا پیشه وحرفه خود سازد ولی آمادگی قبلی و بازی در نمایشات در یك فرصت مناسب تمام نقشه های او را تغییر داد.

بازمانده رئیس جمهور

جفری در بوارتنان ایالت لوئیزیانا بدنیا آمد هیچکدام از گذشتگانش اهل هنر و تآتر بودند پدر جفری که مهندس بود، وقتی جفری هنوز بیش از چهار سال نداشت بشهر میلواکی نقل مسکن نمود فامیل مکنیس یکی از ستگان دور تابلو دوازدهمین رئیس جمهور آمریکا هستند.

پدر و مادر جفری همیشه آرزوهای ویرا برآورده میساختند و بکارو کوشش تشویقش میکردند این تنها فرزند خانواده، دوره دبستان و دبیرستان را با موفقیت بپایان رسید.

ورزش و تآتر

در دوره دبستان و دبیرستان جفری بدو چیز عشق میورزید که یکی ورزش و دیگری تآتر بود و در هر دو می این رشته ها نیز همیشه موفقیت های درخشانی بدست میآورد.

در دوره دبیرستان کاپیتان تیم فوتبال بود و تیم او در بسیاری از مسابقات پیروز گردید و از اشراه توانست بدون پرداخت شهریه محلی برای خود در دانشکده بدست آورد.

اولین رل جفری در تآتر بچه ها مورد توجه واقع شد و سپس در نمایش دامیل و کار آگاه نقش پسر بچه او باشی را بعهده وی محول نمودند،

بازی در تآتر و توجه بورزش هرگز موجب نمیشد که جفری درسهای خود را فراموش کند و بدین جهت توانست، دبیرستان خود را باموفقیت خاتمه دهد.

جفری پس از پایان دبیرستان در سال ۱۹۴۵ داخل نیروی دریائی شد و یك دوره آموزش مربوط به رادار را طی کرد و بقسمت مخابرات دسته هشتم نیروی دریائی امریکا در دریاچه های بزرگ میشیگان پیوست.

یکسال بعد در پائیز ۱۹۴۶ از نیروی دریائی مرخص گردید و در دانشگاه نام نویسی کرد تا در رشته رادیو سخنرانی پسیکولوژی وانگلیسی تحصیلات خود را ادامه دهد.

جفری طی گذراندن سالهای دانشکده در رشته تآتر کار میکرد و مخصوصا تابستانها که دروس تعطیل بود، بدسته های سیار نمایش میپیوست. بدنبال همین دوران بود که در نمایشنامه آرتور میلر رل درجه اول را بعهده گرفت و پس از نشان دادن استعداد خود، بستاره ای رسید.

اولین فیلم و ازدواج

روزیکه جفری در کمپانی پارامونت امتحان میداد، با ماراراش که آنوقت ستاره تازه کاری بود آشنا شد و این آشنائی بعدها باز دواج منتهی گشت.

جفری در دومین فیلم خود رل مقابل دبرایا کت در ستاره بوی «۱۴ ساعت» را بعهده داشت و بدنبال آن به دربی در چند فیلم دیگر بنام «مرا صدا کن»، «از دختر کوچك من مراقبت کن» بازی کرده در همین موقع قرارنامزدی خود را با مارا برای زیبا گذاشت.

وقتی جفری برای بازی در چهارمین فیلم خود موسوم به «مرد قورباغه ای» عازم جزایر ویرجینیا شد از آنجا بوسیله تلفن با مارا که در «سدنا» بود تماس گرفت و سرانجام با یکدیگر در شهر بادلر نو دادا در دسامبر ۱۹۵۰ ازدواج کردند. جفری و مارا پس از گذراندن یك ماه عسل دو روز در لاس وگاس بمحل کار خود باز گشتند، تا فیلمهائی را که در دست تهیه بود، بپایان برسانند.

با پشتکار

با آنکه جفری یکی از هنرپیشگان سرشناس شده بود با اینحال آرزو داشت که پایان نامه تحصیلی خود را نشان بسند و دانشکده را خاتمه دهد جفری در سالهای بعدی سرانجام فرصتی یافت و این کار را از پیش برد

بهترین نصیحت جفری به هنرپیشگان تازه کار اینستکه: «در صحنه و یا خارج آن طبیعی، صمیمی و ساده باشید و بازی خوب از قلب مغز سرچشمه میگیرد

جفری میگوید که تمرکز تمام توجه حواس به بازی دارای اهمیت فوق العاده است و بازی روح میدهد زیرا هنرپیشه ای که در رل خود مستغرق شد و تمام محیط واطراف را از یاد میبرد خواهد توانست رل خود را طبیعی، عمیق و با احساس بازی کند.

اگر هنرپیشه نمیشد

یکی از خبرنگاران از جفری پرسید که اگر هنرپیشه نمیشد چه شغلی را پیش میگرفت

وی بدون درنگ پاسخ داد: «کار در رادیو و تعلیم اسکی»

درحقیقت اسکی و شنا باز بهای محبوب و مورد علاقه او هستند جفری در موقع استراحت بنقاشی و بنواختن پیانو میپردازد

او هنرپیشه ایست خجول و در برابر زنان دست و پای خود را گم میکند و میگوید بدترین لحظات زندگیم وقتی بود که در یکی از نمایش های مدرسه آواز میخواندم و شعر آنرا ناگهان فراموش کردم جفری صدای باریتون خوش آهنگی دارد. نویسندگان محبوب او عبارتند از: ولف بزوزف کنرا در، رینگ لارندر- ادگار آلن پو و الیوت.

در موسیقی نیز ذوق او تازه پسند است و موزیکهای سبك و بیشتر بموزیك فیلمها اظهار علاقه میکند

ریتا هیورث

هنگام رقص بزمین خورد و پایش آسیب دید

روز گذشته هنگامی که ریتا هیورث مشغول اجرای یك قطعه رقص بهمراه فرانك سیناترا و کیم نواك در فیلم جدید خود بنام «پال جوی» بود در اثر لغزیدن پا بزمین خورد و یکی از ساقهای وی دچار ضرب خورد گی شدیدی گردید.

ملافاصله «ریتا» بمنزل خود منتقل شد واعلام گردید. تا بهبود مجدد حال وی فیلمبرداری از این صحنه متوقف خواهد بود

این طفل یازده ساله

یکی از محبوب ترین هنرپیشگان آمریکا است

«تیم هووی» هنرپیشهٔ ۱۱ ساله در یك صحنه از آخرین فیلم خود «وحشت زده» دوسال قبل هنگامی که «تیم هووی» طفل نه ساله ما «چارلتون هستون» و «جولی آدامس» در فیلم «جنگ مجرمانهٔ سرگردنسون» شرکت جست، آنچنان مورد استقبال مردم قرار گرفت که تا بحال سابقه نداشته برای کودکی باین سن، تا این حد توجه ودقت بعمل آورند. نامه نهای مدبد نام تیم مورد بحث محافل مختلف هنری بود و نامه های بیشماری برای او واستودیو فیلمبرداری بنیویورك ارسال انتر نا شنال که «تیم» با آن قرارداد بسته است- ارسال میشد که بوی قلباً تبریك میگفتند و بکار تشویق و ترغیبش میکردند.

اخیراً «تیم هووی» که اکنون دیگر یازده ساله شده است - چهارمین فیلم خود را بنام «وحشت زده» بهمراهی «جورج نادر» و «فیلیس تاکستر» را بپایان رسانیده وروز بروز شهرت ومحبوبیت بیشتری نائل میآید.

موسیقی داں بزرك امریکائی قطعه ای

بیادگار ایران تصنیف کرد

روز جمعه ۳۱ خرداد ۱۳۳۶ ساعت ۳۰-۹ بعد از ظهر بوقت تهران رادیو تهران برنامه ای را پخش کرد که شامل چند قطعه موسیقی بود وبوسیله هنری کاول موسیقیدان معروف آمریکائی بروی مایه های موسیقی ایرانی وضرب ورقصهای محلی تصنیف گردیده وتوسط یکی از بهترین ارکسترهای آمریکا برهبری لئوپولد استوکوفسکی اجرا شده است.

هنری کاول که امروز قریب شصت سال از عمرش میگذرد ودر آمریکا و اروپا از هنرمندان بزرك و با نام ونشان است چندی پیش با یران سفر کرد تا تحقیقاتی روی موسیقی ایران بکند.

وی در مدت اقامت خود با همکاری نزدیك اداره کل انتشارات ورادیو مطالعات دامنه داری درباره موسیقی ایران نمود و در همین مدت چند کنسرت در تهران و آبادان ترتیب داد. قطعه ای را که رادیو تهران اجرا خواهد کرد هنری کاول بیادگار سفر خود با یران ساخته است.

«لاورنس عربستان»

زندگانی لاورنس، سلطان بی تاج و تخت عربستان روی پرده سینما میآید

این روزها نام «کلنل لاورنس» که در جنك بین المللی اول وسالهای پس از آن جهانی را بخود مشغول داشته بود ولقب سلطان بی تاج وتخت عربستان بخود گرفته بود، بازهم خاطر وقایع اخیر دنیای عرب برسرزبانها افتاده است.

«توماس ادوارد لاورنس» مردی بود که از دانشگاه آکسفورد لندن بیابانهای خشك ولم یزرع عربستان آمد، با اعراب بیابانگرد وصحرا نشین خو گرفت وتصمیم بایجاد یك کشور مستقل ومقتدر عرب گرفت ولی پایان جنك و صلح دول بزرك مانع از این امر گردید و... پس از سالهای متمادی گوشه گیری وانزوا «لاورنس» باوضعی مرموز وعجیب جان سپرد!

برای یك کمپانی معظم فیلمبرداری انگلستان، مانند «آرتوررانك»، در چنین موقعیتی که همه جا صحبت از بحرانهای سیاسی جهان عرب میباشد، چه سوژه ای میتواند بهتر از شرح زندگانی «لاورنس»، این مرد نامی ودوستدار شرق باشد.

نقش اول فیلم، یعنی «لاورنس» بهترین هنرمند ومشهور انگلیسی، که خوانندگان عزیز، اخیراً فیلمهای متعددی را از او دیده اند، یعنی «درك بوگارد» واگذار شده است.

کمپانی «آرتوررانك» تهیه و کارگردانی این فیلم را بدو تن از بهترین «درك بوگارد» در نقش «کلنل لاورنس» تهیه کنندگان وکارگردانان سینمای انگلستان یعنی «آناتول دوگر ونوالد» و «آنتونی آسکویت» واگذار کرده است.

این فیلم که «لاورنس عربستان» نامدارد از روی کتابی بنام «ت. ا. لاورنس» بقلم «ب.ه. لیدلهارت» اقتباس گردیده و یکی از سناریست های زبر دست بنام «ترنس راتیگان» آنرا برای فیلمبرداری آماده کرده است.

پودر مینن مخصوص کودکان
MENNEN
baby powder
آ-۹۳۱۸

Mddle East & , America Co. Ltd.
P.O, Box 83, New York
25 N.Y., U.S A.
وارد کننده وصادر کننده ونمایندهٔ کارخانجات بزرك که هر نوع کالای مورد توجه تجار برای معامله آماده است بزبان فارسی نیز میتوانید مکاتبه فرمائید.
(۱) کانون طوطی

آب میوه گیری مفرا
نیرو ونشاط را از میوه جات تأمین کنید
وآب میوه را با مفرا بگیرید
مفرا آخرین و عالیترین مدل آب میوه گیری است
فروشگاه توکل
Mefra

عالیترین لوستر های کریستال- انواع یخچالهای برقی
کولر- مادزن- چرخ خیاطی- سرویسهای غذاوچای خوری- کاردوچنگال
لوازم الکتریکی وهرگونه لوازم خانه در فروشگاه توکل
ناصرخسرو دردسترس خریداران محترم قراردارد.
آ-۹۱۲۶

پس ازمدتی انتظار
بالاخره سری کامل لوازم آرایش رولن واردشد
Revlon
لاك ناخن در ۲۰ رنك زیبای افسانه ای
ماتیك در ۲۰ رنك
پودر صورت در ۹ رنك
انواع روژها
کرمهای زیبائی
کرمهای هورمون دار
دئودوران (ضد بوی عرق
لوسیونهای مخصوص پوست وغیره
مرکز پخش انحصاری مغازه استارلایت
خیابان شاه چهارراه یوسف آباد
نماینده انحصاری شرکت سهامی فیروز خیابان سعدی
آ-۹۱۳۰ (۱)

پنج دقیقه برای زیبائی شما
برای آنکه زیبا بمانید همواره پوست خود را بوسیله کرم نیوا محافظت کنید بامصرف نیوا پوست شما همیشه تازه، نرم ولطیف باقی و بادرخشندگی وسالمی مخصوص خود چشمها را همه جا بسوی شما متوجه خواهد کرد. این مسئله ایست که میلیونها بانوان زیبا بآن توجه داشته و باین مناسبت اشکه نیوا مورد تحسین دنیای کنونی واقع شده است.
کرم «نیوا»
حفظ وجود اوسریت کرم نیوا ترکیبی مؤثر و تقویت کننده پوست میباشد
NIVEA CREME
ZUR HAUTPFLEGE
نمایندگی کارخانه بایرسدورف آلمان
شرکت سهامی ترنوچهارراه سید علی تلفن ۳۴۷۶۸

با هواپیمای کنستلاسیون
لوفت هانزا
به وین
پرواز کنید
هر دو روزهای یکشنبه و چهارشنبه
LUFTHANSA
برای کسب اطلاع به آژانسهای مسافرتی و دفاتر لوفت هانزا خیابان فردوسی تلفن ۳۷۷۴۰ مراجعه فرمائید
آ-۹۱۳۰

آریل . پارتی دهم رسید
PWD42
ARIEL
آریل شاهکار صنایع انگلستان برنده مسابقه سرعت نقد و اقساط با شرایط مناسب
برای ملاحظه وخرید به خیابان اکباتان شماره ۱۰۰ تلفن ۳۶۶۴۹ یا به شعبات فروش خیابان فردوسی مقابل مخصوص تلفن ۲۰۲۰۲ چهارراه کالج فروشگاه شرکت میلسن مراجعه فرمائید.
فروشگاه اختصاصی موتوسیکلت آریل خیابان بیمارستان جنب بیمارستان وزارت راه

نمایندگان فروش آریل در شهرستانها
کرمان آقای مهدی وزیری - یزد آقایان برادران محیط پور - کرمانشاه آقای غلامحسین پرکاری مشهد شرکت بارسهامی- خرمشهر وآبادان شرکت نسبی توکلیان مقدم وشرکاء- اهواز شرکت سهامی تجارتی خوزستان- سیرجان آقای علی اکبر فدائی پور - سبزوار آقایان حاجی عبدالحسین ومحمدمهدی برادران فروغی - کاشمر شرکت نسبی تجارتی - بیرجند آقای حاجی سیدحسین گلشنی وپسران - تربت حیدریه آقای حاجی محمد نوریان - فردوس آقای عبدالحسین توکلی - نیشابور آقای کاظم شریفان - همدان آقای حاجی محمدروان دوست - گرگان شعبه نمایندگی شرکت سهامی پوست وپشم وپنبه.
آ-۹۱۹۶ N.A.D.8.53

خلع سلاح چندسناتور آمریکائی درمذاکرات خلع سلاح لندن شرکت میکنند

پیشنهاد آمریکا برای تقلیل نیروهای نظامی مورد موافقت شوروی قرار خواهد گرفت

تاپنکسال دیگر شماره افراد مسلح آمریکا و شوروی به ۲٫۵ میلیون نفر خواهد رسید

واشنگتن- دالس وزیر امور خارجه امریکا روز گذشته ازسناتورها را برای شرکت درمذاکرات کنفرانس خلع سلاح لندن تعیین نمایند ولی ضمنا تصریح کرد که درحال حاضر عزیمت آنها بلندن ضروری نیست

سناتور لیندون جانسون رهبر اکثریت سنا نامه دالس را دراین مورد قرائت کرد.

وی پس از قرائت نامه اظهار داشت که سنا این عده را بلا فاصله تعیین خواهد کرد و بمحض آنکه رئیس جمهور حرکت آنها را بلندن ضروری تشخیص داد آنها درمذاکرات خلع سلاح شرکت خواهند نمود (اسوشیتدپرس)

سخنان استاسن

لندن- هارولد استاسن نماینده امریکا در کنفرانس خلع سلاح لندن اعلام کرد که امریکا حاضر است شماره افراد نیروهای نظامی خود را تا ۲٫۵ میلیون نفر تقلیل دهد شرط آنکه شوروی نیز همین اقدام مبادرت ورزد. وی خاطر نشان ساخت که امریکا نمیخواهد پیشنهاد خود را در مورد تقلیل سلاحها و نیروهای نظامی مقید بهیچ شرط سیاسی بکند. مشارالیه نظریه امریکا را درباره مسئله خلع سلاح در کنفرانس لندن مورد تشریح قرار داد و گفت که تا پیشنهاد جدید امریکا دولتین امریکا و شوروی میبایستی تا ۱۲ ماه دیگر تعداد نیروهای نظامی خود را بدو میلیون و یا صد هزار نفر تقلیل دهند

حسن نیت و عمل متقابل

وی سپس گفت درصورتیکه مقررات مربوط بخلع سلاح بخوبی اجرا گردد بین دول بزرگ حسن تفاهم موجود باشد امریکا حاضر است که در آینده باردیگر درمورد تقلیل سلاحها باسایر دول توافق نظر حاصل کند و بشرط عمل متقابله باردیگر نیروهای خود را بمیزان بیشتری تقلیل دهد.

بطوریکه ناظرین سیاسی اظهار عقیده کرده‌اند شرط اساسی برای اجرای پیشنهاد آمریکا در مورد تقلیل تعداد افراد نیروهای نظامی آنستکه بین دول بزرگ شرق و غرب درباره متوقف ساختن آزمایش های انفجار اتمی و هیدروژنی توافق نظر حاصل شود.

آمار نیروهای نظامی

بطوریکه کارشناسان نظامی اظهار نظر کرده‌اند شماره افراد نیروهای مسلح آمریکا درحال حاضر ۲٫۸۰۰٫۰۰۰ نفر میباشد و بعبارت ساده‌تر آمریکا پیشنهاد کرده که ۳۰۰٫۰۰۰ نفر از شماره نیروهایش کاسته شود.

درماه ژانویه گذشته دولت شوروی اعلام داشت که ۱٫۸۴۰٫۰۰۰ نفر از شماره افراد نیروهای مسلح خود کاسته ولی ازطرف اندولت خبری درباره شماره افراد نیروهای نظامیش درحال حاضر هنوز انتشار نیافته است.

اما حدس زده میشود که شماره افراد مسلح شوروی فعلا سه میلیون نفر باشد و برطبق پیشنهاد مزبور لازمست شوروی ۵۰۰٫۰۰۰ نفر از افراد مزبور را مرخص کند.

باتوجه باین مراتب حدس زده میشود که پیشنهاد آمریکا مورد قبول شوروی قرار گیرد (آسوشیتدپرس)

نیروهای کره شمالی وجنوبی بااسلحه‌های جدید اتمی مجهز میشوند

واشنگتن - بانك سفیر کبیر کره جنوبی درواشنگتن اظهارداشت که ۱۶ کشور متفقیکه درجنگهای کره شرکت داشته‌اند تصمیم دارند نیروهای خود را در کره جنوبی باسلاحهای جدید مجهز نمایند.

وی گفت قرار است که درقرارداد متار که تجدید نظر بعمل آید زیرا کمونیستهای کره شمالی مرتبا به تقویت مواضع خود میپردازند وحال آنکه کره جنوبی برخلاف مقررات پیمان متارکه اقدامی بعمل نیاورده است.

فرمانده نیروهای سازمان ملل متحد بمقامات کره جنوبی و کمونیستها رسما اطلاع داد که ملت نقض مقررات متارکه ازطرف کره شمالی تصمیم دارد که نیروهای تحت فرماندهی خود را باسلاحهای جدید مجهز نماید.

گزارشهای رسیده حاکیست که کمونیستها در کره شمالی سلاحهای اتمی فراهم کرده و تجهیزات مدرن زمینی ونیروی هوائی نیرومندی که مجهز بهواپیماهای جدید جت میباشد بوجود میآورند و سربازان خود را نیز افزایش داده‌اند (اسوشیتد پرس)

خاورمیانه

مسئله واحه بوریمی در کنفرانس دول مشترك المنافع طرح میشود

ناوشکنهای اسرائیل راههای دریائی آن کشور راتحت نظر میگیرند

کراچی - سهروردی نخست وزیر پاکستان روز پنجشنبه از کراچی با هواپیما بمقصد بیروت حرکت کرد و دوروز جمعه از آنجا عازم ترکیه شد.

وی یکروز در آنکارا توقف میکند

درفرودگاه

سهروردی درفرودگاه گفت درمورد الحاق لبنان به پیمان بغداد اندامذاکراتی با کامیل شمعون رئیس جمهوری آن کشور نخواهد کرد زیرا معتقد است که اگر روزی کشورهای مسلمان دریافتند که این پیمان واقعا بنفع آنها است خود بدون هیچگونه تردید باین اتحادیه ملحق خواهند شد. (آسوشیتدپرس)

واحه بوریمی

لندن- مسئله اختلافات انگلیس و عربستان سعودی برسر واحه بوریمی در کنفرانس نخست وزیران کشورهای مشترك المنافع که روز چهارشنبه در لندن تشکیل خواهد شد بتوسط سهروردی مطرح میگردد.

بعضی از محافل سیاسی اظهار نظر میکنند باتوجه به بهبود روابط ملك سعود بادنیای غرب احتمال دارد انگلستان نسبت به موافقت بایاره‌ای از دعاوی عربستان دراین ناحیه اقداماتی بعمل آورد. «اسوشیتدپرس»

مخالف باپیمان

بیروت - حمید افرنجیه لیدر جبهه مخالف لبنان ضمن نطقی که در کنفرانس مطبوعاتی ایراد کرد گفت: جبهه ملی از سیاست خارجی خود بهیچوجه منصرف نخواهد شد. ما اعلام میداریم که لبنان بهیچوجه بعضویت در هیچ یك از پیمان‌های نظامی و بخصوص پیمان بغداد تن در نخواهد داد. (رادیو مسکو)

حملهٔ غیرمستقیم

مادرید - روز نامه «آ.ب.ث» درسرمقالهٔ خود مینویسد چون حمله مستقیم بجمال عبدالناصر بلا اثر ماند حملهٔ غیرمستقیم بوی آغاز گردید و ملك سعود پادشاه عربستان سعودی از داخل موفق شد اتحاد مصر وسوریه را تضعیف کند. ملك سعود باسیاست ماهرانه وعاقلانهٔ خود موفق شد مرکز ثقل سیاست خاورمیانه را از قاهره بریاض منتقل سازد و یکی از آثار مهم این تحول سیاسی درخاورمیانه موفقیت دولت لبنان در انتخابات است.

این تحول مهم سیاسی پس از مسافرت ملك سعود بواشنگتن ایجاد و آغاز گردید (خبرگزاری فرانسه)

کنترل راههای دریائی

اورشلیم - امروز در پایتخت اسرائیل گفته شد که اسرائیل پس از واگذاری سفر بر دریائی روسی بمصر بناوگان خود دستور داده است که تمام راههای دریائی را که باین کشور متصل میشود زیر نظر بگیرند.

دولت اسرائیل سه ناوشکن خود را در مدیترانه خط ساحلی احضار نموده است. گفته میشود که تعداد ناوشکنهای مصر اکنون از اسرائیل بیشتر است.

دولت جدید کانادا

اتاوا- رهبر حزب محافظه کار کانادا دیفن بیکر دولت خود را که منحصرا از اعضای حزب محافظه کار تشکیل شده است تعیین کرد

این دولت اکثریت خود را با ۱۰۹ رای نمایندگان محافظه کار و ۲۵ رای نمایندگان سوسیالیست و ۱۹ رای نمایندگان حزب اعتبار اجتماعی حفظ خواهد کرد (خبرگزاری فرانسه)

ادامه بحران سیاسی در ایتالیا

رم - فانفانی نخست وزیر جدید ایتالیا برئیس جمهوری آن کشور اطلاع داد که از تشکیل یك کابینه موتلفه که بتواند مورد پشتیبانی اکثریت احزاب واقع شود عاجز است. (اسوشیتدپرس)

سلوین لوید زن خود را طلاق داد

لندن- سلوین لوید وزیر امور خارجه بریتانیا امروز همسر خود را طلاق داد. سلوین لوید پنجاه و دو سال و همسرش بیست و نه سال دارد.

ملاقات ارنبورك و ماکاریوس

آتن- ایلیا ارنبورك نویسنده معروف شوروی که اکنون مهمان کشیشان یونانی طرفداران صلح میباشد روز گذشته با اسقف ماکاریوس ملاقات کرد

این ملاقات بتقاضای ارنبورك بعمل آمد و در اطراف مسئله قبرس مذاکره شد (خبرگزاری فرانسه)

مجارستان

امریکا تقاضا کرده جلسه مجمع عمومی برای رسیدگی به گزارش کمیته مخصوص تشکیل شود - عکس العمل دولت مجارستان و رادیو مسکو نسبت بگزارش مزبور

صدور احکام اعدام از دادگاههای مجارستان ادامه دارد

سازمان ملل متحد- دولت امریکا اکنون منتظر است که هرچه زودتر تقاضای این کشور مبنی بر تشکیل جلسه‌ای از مجمع عمومی ملل متحد و رسیدگی بمسئله مجارستان صورت عمل بخود گیرد.

روز گذشته سناتور ویلیام نولند رهبر حزب جمهوری خواه در سنای آمریکا تقاضا کرد که جلسه فوق العاده‌ای برای بررسی گزارش کمیته خصوصی سازمان ملل متحد درمورد وقایع مجارستان تشکیل گردد

محافل سیاسی همچنین اظهار میدارند که در ظرف هفته آینده نمایندگان ۲۴ کشوری که قطعنامه مربوط بمجارستان را امضاء کردند ازجمله انگلستان و فرانسه و آمریکا و استرالیا برای بحث در اطراف پیشنهاد آمریکا تشکیل جلسه خواهند داد

(اسوشیتدپرس)

عکس العمل شدید

پاریس- سخنگوی وزارت امور خارجه مجارستان روز گذشته اعلام کرد که دولت مجارستان گزارش کمیسیون تحقیق سازمان ملل متحد را در مورد وقایع اکتبر رد کرده و آنرا توهین آمیز و مضحك تلقی میکند. نامبرده گفت وزارت امور خارجه نماینده خود در سازمان ملل متحد دستور داده است این گزارش را رد کرده و مفاد آن را رسما تکذیب کند.

دشب رادیو مسکو نیز حمله شدیدی به گزارش مزبور کرد و آنرا وسیله جدید مسموم کردن محیط بین المللی توصیف نمود. «خبرگزاری فرانسه»

محکومیت باعدام

وین- روز گذشته دادگاه عالی مجارستان رای اعدام سه نفر دیگر را صادر کرد این سه نفر یوزف کالی نویسنده معروف مجارستانی و جیولا اوبر سوفسکی روزنامه نگار و فونك کواکس میباشند ازطرف دیگر دادگاه رای اعدام ایلونات دانشجوی پزشکی را که متهم بقتل یك جاسوس بلیس بود تائید کرد هم چنین دادگاه جنائی (جیور) دوشیزه جیولا هتس را باتهام حمل اسلحه محکوم باعدام کرد نامبرده از رئیس جمهوری تقاضای عفو کرده است.

انتحار هنرپیشه معروف

پاریس- روز گذشته رادیو مجارستان اعلام کرد که هنرپیشه مشهور مجارستانی امرسوس که در فیلم «چرخ و فلك کوچه شهرت جهانی یافت وچندین جایزه ربود باتفاق همسرش مانود کتر هدویج پرژسی انتحار کردند نامبرده از طفولیت بانویسنده معروف مجارستانی یوزف - کالی که دیروز ازطرف دادگاه عالی مجارستان محکوم باعدام شده است دوست صمیمی بوده و بمناسبت محکومیت نامبرده انتحار کرده است (خبرگزاری فرانسه)

تقاضا از امریکا

وین - دولت مجارستان از دولت ایالات متحده امریکا تقاضا نمود که واسطه هوائی آن کشور از بودا پست احضار شود.

دولت مجارستان واسطه هوائی امریکا را متهم کرده است که کوشش داشته اسنادی درباره تاسیسات هوائی مجارستان بدست آورد.

مصر

آمریکا شدیدا بواگذاری ۳ زیر دریائی شوروی بمصر اعتراض کرد

رادیو مسکو گفت تحویل زیردریائی بمصر برای حفظ امنیت آبهای ساحلی آن کشور است

واشنگتن- وزارت امور خارجه آمریکا طی اعلامیه‌ای بعمل اخیر دولت شوروی مورد فروش زیردریائی به دولت مصر شدیداً حمله کرده است. دراین اعلامیه دولت آمریکا باتوجه به تصمیم اخیر سازمان ملل متحد مبنی بر منع فروش سلاح به کشورهای خاورمیانه جهت جلوگیری از تشدید وخامت اوضاع این منطقه خاطر نشان میسازد که اقدام اخیر دولت شوروی مبنی بر واگذاری سه زیردریائی بمصر دلیل دیگری بر تعامل این کشور برای تشدید وخامت اوضاع در خاورمیانه میباشد ونشان میدهد که شوروی میخواهد صلح و آرامش را مجدداً دراین منطقه حساس جهان بخطر بیاندازد. (آسوشیتدپرس)

برای حفظ امنیت

پاریس- دیروز مفسر رادیو مسکو در اخبار بزبان عربی گفت که دولت مصر برای حفظ امنیت درآبهای ساحلی خود سه فروند زیردریائی از شوروی خریداری کرده است و بانك این زیردریائیها بمصر تحویل داده شده است.

دولت مصر یك کشور مستقل و آزاد است و هیچ کشور دیگری نمیتواند مانع از خریداری اسلحه بمقدار کافی برای حفظ استقلال ودفاع از خاك خود گردد و هر کشوری قصد مداخله در این امر داشته باشد بحق حاکمیت مصر لطمه وارد آورده است کشورهای غربی سعی دارند مصر را خلع سلاح کنند تا در مقابل حملات مسلحانه اسرائیل عاجز و ضعیف باشد.

تحریك افکار عمومی

پس از یادآوری حمله بمصر و مانور ناوگان ششم در آبهای مدیترانه شرقی، واظهارات تحریك آمیز دولت اسرائیل مفسر مزبور اضافه کرد که درحال حاضر مصر حقیقتا احتیاج بحفظ امنیت خود دارد وحق دارد نیروهای نظامی و دفاعی خود را از هر حیث تقویت کند و هر اقدامی را که لازم میداند جهت خرید اسلحه ووسائل مورد لزوم بعمل آورد ولی امیر بالیستها میخواهند موضوع را بنحو دیگر جلوه داده و باغوای این مسئله افکار عمومی را علیه اینکشور تحریك نمایند. (خبرگزاری فرانسه)

تعطیل کانال

قاهره - مقامات رسمی شرکت ملی کانال سوئز اعلام داشتند که دریا سان هفته جاری کانال سوئز بمدت ۱۱ ساعت تعطیل خواهد بود.

هیچگونه دلیلی برای علت این تعطیل ومنع عبور و مرور در مدت مذکور در کانال سوئز ذکر نگردیده است. (رویتر)

رای دادگاه

قاهره - دادگاه جنائی قاهره امروز رای خود را درباره ۱۹ نفر کسانی که بجرم جاسوسی تحت محاکمه قرار گرفته‌اند و از جمله هشت نفر انگلیسی صادر خواهد کرد. (رویتر)

توقیف باستانشناس

قاهره - روز گذشته رئیس هیئت باستانشناسان آمریکائی چارلز موسس در حالیکه قصد داشت با مقدار زیادی آثار عتیقهٔ بسیار مهم مصری بطور قاچاق از مصر خارج شود توسط مأمورین مصری توقف گردید.

نامبرده فعلا در بیمارستان دانشگاه قاهره توقف میباشد. بازجوئی از وی تمام روز ادامه داشت و نامبرده در تمام مدت از راحت وخسته نظر میرسید. (خبرگزاری فرانسه)

از پشت ذره بین نیوزویك

نیویورك - فیلدمارشال مونتگمری گزارشی تهیه نموده و در طی آن اعلام داشته است که بزرگترین خطری که سازمان آتلانتیك شمالی را تهدید میکند ۵۰۰ زیردریائی شوروی است.

در گزارش مزبور پیشنهاد شده است از درهائی که باصدا هدایت میشوند تهیه گردد تا شوروی زیردریائیها را از فواصل دور نابود کرد.

تلفات اتمی - بطوریکه محافل اطلاعاتی اظهار میدارند آخرین آزمایش بزرگ اتمی شوروی موجب تلفات عظیمی شده است. زیرا اسب مذکور مشکل مناسب منفجر نشده ویا کنترل آن از دست مامورین خارج شده ودر نتیجه تلفات فراوان ببار آورده است.

مطبوعات طبی شوروی اخیرا مقالات مفصلی درباره معالجه بیماریهای ناشی از تشعشع اتمی نوشته‌اند واز «صدها قربانی» صحبت میکنند

کاخ سفید - آیزنهاور درمذاکره با اعضای کنگره اظهار داشت که بعضی از بازرگانان از دولت پشتیبانی نمیکنند. «ولی وقتی من دل درد میگیرم سهام بورس یك میلیارد دلار پائین میآید.

آیزنهاور اضافه کرد هنوز نفهمیده‌ام که بالاخره بازرگانان بما اعتقاد دارند یا نه؟

وزارت خارجه - شاید دالس که هدف انتقادات بریدی انگلستان قرار گرفته بزودی بلندن مسافرت کند.

دالس کوشش خواهد کرد که بهر وسیله‌ای شده روابط امریکا و انگلستان را التیام بخشد.

باید دانست که دالس طرفدار آنست که آلمان را در اروپا جانشین انگلستان سازد و همین مسئله موجب بروز اختلاف شدید بین او و مقامات دولتی انگلستان شده است.

ادامه کشتار الجزایر

الجزایر- امروز باردیگر درسراسر الجزایر بین جنگجویان الجزایر وسربازان فرانسه جنگهای خونین خیابانی درگرفت.

جنگجویان بقرارگاهها وایستگاههای سربازان فرانسوی بمب و نارنجك دستی انداختند. دریك ایستگاه ترامواى یکنفر فرانسوی کشته و ۲۱ نفر زخمی شدند.

سربازان فرانسوی نیز ۴۶ نفر از جنگجویان را بقتل رساندند و ۱۷ تن را اسیر گرفتند.

غیرقانونی اعلام شد

مانیل- رئیس جمهوری فیلیپین قانونی را امضا کرده است که بموجب آن حزب کمونیست درفیلیپین غیرقانونی اعلام شده است.

رئیس جمهوری فیلیپین گفت که بموجب این قانون سیاستی را که دولت فیلیپین درمقابل کمونیسم اتخاذ کرده است نشان میدهد. وی افزود کمونیسم بالاترین دشمن آزادی است.

تبریك

حسن انتصاب جناب آقای علی اکبر عقیلی را که از صاحبمنصبان فعال و مطلع میباشند بسمت معاونت شهرداری به تیمسار سرلشکر دولو شهردار محترم تهران تبریك میگویند

هیئت عامله وبازرسان کوی کارمندان دولت (باغشاه)

سرهنگ نظمی - دکتر فریور - نورالدینی - دکتر کاشانچی - مهندس راد - رضاقزوینی پور - مهندس سعیدی - سرگرد قزوینی پور - باقرخواجوی - مهندس رضوی - مهندس ساداتی

آ-۶۹۲۷

قابل توجه تیمسار ریاست محترم شهربانی

شب قبل منزل اینجانب مورد دستبرد سارقین قرار گرفت در اثر همت سرکار گلستانه وپاسبان ۱۱۳۱ سارقین دستگیر شده‌اند. بدینوسیله از این افسر و پاسبان وظیفه‌شناس قدردانی می‌نمایم.

آ- ۶۹۱۷ — اکبر آقائی

تداوی روحی

کتاب تداوی روحی برای افراد و جامعه بقلم توانای دانشمند بزرگ آقای حسین کاظم‌زاده ایرانشهر منتشر شد.

باخواندن وبکارستن دستورات کتاب تداوی روحی کلیه امراض روحی شما معالجه خواهند شد، وقتی که امراض روحی شما معالجه شد اکثر امراض جسمی شما نیز برطرف میگردد هنگامیکه شما هیچگونه مرض روحی وجسمی نداشته باشید تا آخر عمر در کمال آرامش ولذت وخوشبختی زندگانی خواهید نمود.

مامطالعه این کتاب سودمند را بکلیه طبقات خصوصا دانش آموزان وجوانان کشور توصیه میکنیم.

مرکز پخش وانتشار- شرکت نسبی اقبال وشرکاء

تهران: خیابان شاه آباد تلفن ۳۸۷۰۱

آ-۸۹۹۳ — ۱-۳

آگهی مزایده شماره ۲

سازمان تعاونی مصرف کادر نیروهای انتظامی واقع در ماستیون (چهارراه حسن آباد) مقداری برنج نیمدانه درشت وتهران (درحدود صدتن) طبق نمونه موجوده برای فروش دارد کسانیکه مایل بخرید میباشند بامراجعه بسازمان ودیدن نمونه آن پیشنهاد خود را باتفکیك قیمت تحویل درشت باتهران که لاك ومهر شده وروی پاکت آن نوشته شده باشد (مربوط بمزایده نیمدانه) با فیش بانك بمبلغ ۵۰٫۰۰۰ ریال بعنوان سپرده (حساب ۱۳۱۶ سازمان در بانك ملی شعبه مرکزی منظور گردد) حداکثر تا آخر وقت اداری روز ۴ر۴ر۳۶ بدفتر سازمان تسلیم ورسید اخذ نمایند پیشنهادات درساعت ۱۰ روز ۵ر۴ر۳۶ بازور سیدگی خواهد شد و سازمان در اخذ هرگونه تصمیم مجاز میباشد

آ-۸۶۷۶ — ۲-۳

آگهی بنگاه راه آهن

از مسافرین محترم که باقطارهای مسافری بطول خطوط راه آهن مسافرت مینمایند تقاضا دارد که بهای غذا- چای وغیره را که درموقع برستوران قطار صرف میفرمایند درمقابل ارائه صورتحساب پرداخت کنند تا اگر بعدا اعتراض یا شکایتی نسبت بکم از قیمت داشته باشند بتوان باستناد آن موضوع را تعقیب و از متصدیان مربوطه مواخذه بعمل آید. صورت نرخ اغذیه ومشروبات در قاطرهای مخصوص در رستوران وواگنها برای مراجعه صب است.

۱-۳ — آ-۹۱۸۰ — راه آهن دولتی ایران

از سفارت سعودی

اعلامیه سفارت عربستان سعودی در تهران

یك سخنگوی رسمی در کشور عربستان سعودی چنین اظهار داشت:

از مدت کوتاهی پیش بعضی از مطبوعات وابسته به مقامات مسئول در کشورهای برادر سوریه و مصر، اظهارات همین مقامات مسئول، مساعی اعلیحضرت پادشاه عربستان سعودی را برای ائتلاف اعراب وتزدیك کردن نظریات آنها تخطئه میکنند.

این مطبوعات گفته‌ها و اعمالی را که در آنها مشتبه شده بطرق مختلف تفسیر میکردند تا اینکه در اعلامیه عمان که پس از مذاکرات آنجا در پانزدهم ذیقعده ۱۳۷۶ مطابق با سیزدهم ژوئیه ۱۹۵۷ منتشر شد شبهه‌ای نیافتند ویکی از رجال مسئول در سوریه اظهار داشت که این اعلامیه کور کردن چشمها با خاکستر است تا اردن نتواند کمکهای مالی از سوریه دریافت دارد.

ما باسخن نداریم که باین برادران عربی و آن مطبوعات که از قول آنها سخن میگویند بدهیم مگر از پروردگار مسئلت نمائیم که ما و آنها را براه راست هدایت کند

وما و آنها را از لغزش واشتباه در نوشته‌ها و گفته‌های خود باز دارد تا دشمن ما که منتظر است استفاده نکند.

گذشتگان دور ونزدیك دانستند وفرزندان فعلی و آینده خواهند دانست و تاریخ ثبت خواهد کرد که اعلیحضرت ملك سعود چه اقداماتی کردند وچه اقداماتی در راه مسئله عرب ومصلحت عرب انجام میدهند.

هیچکس انکار نمیکند که مسئله عرب: مسئله شخص ملك سعود است و همیشه قطب این اقدامات بودند وهمیشه در سیاست خود پایدار خواهند ماند و اگر مردم راضی شوند یا ناراضی واگر گله کنند یا نه ملك سعود در مبارزه خود ثابت قدم خواهند ماند.

موادی که در قاهره ودمشق وریاض باشهرهای دیگر تصویب رسید تا دول عربی برای رسیدن بهدف مطلوب آنها را دنبال نمایند همان اصول وهدف های ملك سعود است وهمان هدف هائی است که ملك سعود از آن دفاع کردند ودر تمام مراحل ووقایع از آن دفاع خواهند نمود.

برادران عربی هر اندازه میتوانند مقصر شوند شوند وهر چه میخواهند بگویند، بگویند ولی مانسل ونسب خود را فراموش نخواهیم کرد وهیچ وسیله‌ای نمیتواند میان ما وبرادران عربی در مصر وسوریه جدائی اندازد.

ما مطمئن هستیم که کمکهای مادی وسیاسی ومعنوی اعلیحضرت ملك سعود همچنان ادامه خواهد یافت وبا آنچه درباره ما گفته میشود یا سکوت رو برو میشویم ویا سخن این یاوه گوئیها را هر چه باشد واز هر مقامی باشد نمیدهیم. شاعر میگوید:

وان الذی بینی و بین بنی ابی — و بین بنی عمی لمختلف جدا
فان اکلو لحمی فرت ولحومهم — وان هدموا مجدی لنبت لهم مجدا
و لا احمل الحقد القدیم الیهم — ولیس کبیر القوم من یحمل الحقد

تجدید آگهی

تعقیب آگهی مندرجه در شماره ۲۵۸۰ - ۵ر۳ر۳۶ مجله رسمی چون روز ۱۵ خردادماه جاری در جلسه مجمع عمومی اکثریت صاحبان سهام حاضر شدند مجمع عمومی تشکیل نگردید واز طرفی چون طبق ماده ۱۵ اساسنامه سه سال موعد قانونی هیئت مدیره شرکت در تاریخ ۲۲ر۳ر۳۶ منقضی گردیده ضمناً در تاریخ ۲۲ر۳ر۳۶ هیئت مدیره دسته جمعی استعفا داده‌اند وفعلا هیئت مدیره سابق سمت رسمی ندارند بنابراین از صاحبان سهام شرکت سهامی راه آهن قادری برای حضور در جلسه مجمع عمومی که در ساعت ۶ بعدازظهر روز ۱۵ تیر ماه ۱۳۳۶ تشکیل میشود که در محل شرکت واقع در خیابان شاه حضور بهم رسانند بدیهی است در صورت عدم حصول اکثریت طبق ماده ۴۴ اساسنامه عمل خواهد شد.

دستور جلسه مشرح زیر است

۱- رسیدگی وتصویب ترازنامه سال ۱۳۳۵
۲- تصویب بودجه وخط مشی سال ۱۳۳۶
۳- انتخاب هیئت مدیره اصلی وعلی البدل وبازرسان شرکت

شرکت سهامی راه آهن قادری (اتو نادری)

آ-۶۹۸۱

آگهی بنگاه راه آهن

در دنیای امروز راه آهن ارزانترین و مطمئن ترین وسیله حمل ونقل شناخته شده است. اگر میخواهید محمولات شما سالم- ارزان وبموقع برسد کالای خود را باراه آهن حمل کنید.

اخیراً راه آهن ایران خود را با بهترین واگن‌های باری ووسائل جدید دیگر مجهز نموده وبهترین روش را برای حمل بار اتخاذ نموده است.

آ-۹۱۷۸ — ۱-۳ — راه آهن دولتی ایران

شرکت رئیس جمهور آمریکا در افتتاح مرکز اسلامی واشنگتن

مسجد مسلمانان که ایران نیز در تاسیس آن شرکت داشته از زیباترین بناهای پایتخت آمریکا است

امروز درواشنگتن اعلام شد که پرزیدنت آیزنهاور رئیس جمهور آمریکا درمراسم افتتاح رسمی مرکز اسلامی واشنگتن شرکت خواهد کرد. حضور شخص اول آمریکا دراین مراسم توجه کلیه آمریکائیها رابه اهمیت اسلام ونقش مرکز اسلامی آمریکا درروابط حسنه فیمابین مسلمین وعیسویان معطوف داشته است. مرکز اسلامی واشنگتن توسط ممالک اسلامی جهان منجمله ایران تأسیس یافته ومسجد آن که بوسیله هنرمندان مسلمان ساخته وکاشی کاری شده اززیباترین ابنیه پایتخت آمریکا بشمار میرود.

اثاثیه ولوازمات این مسجد نیز توسط ملل مسلمان تامین شده است.

جرائد آمریکا بمناسبت افتتاح مرکز اسلامی واشنگتن وشرکت پرزیدنت ایزنهاور درمراسم آن مقالات و مطالب زیادی دراین باره منتشر میکنند.

ازجمله روزنامه «لینکلن نبراسکا» درمقاله‌ای تحت عنوان «صلیب وهلال» مینویسد: مردم امریکا بر وابط بین اسلام ومسیحیت علاقه فراوان دارند واگر ما اصول ومبانی این دومذهب را که بخاطر وفاداری بشر تدوین شده تحت مطالعه دقیق قرار دهیم این همکاریها بهتر وسریعتر انجام میگیرد.

ما باید درنظر بگیریم فلسفه‌ای که جمهوری بزرگ امریکا براساس آن پایه گذاری شده عبارت ازقبول کلیه مذاهب وشناسائی حق غیرقابل انکار افرادش برای ستایش خداوند باری تعالی است

روزنامه مزبور سپس اضافه میکند که مسجد سیارزیبا وآرومندواشنگتن وبرخاستن صدای اذان ازپای تخت امریکا نشانه همکاری حیاتی بین مسلمانان و عیسویان است.

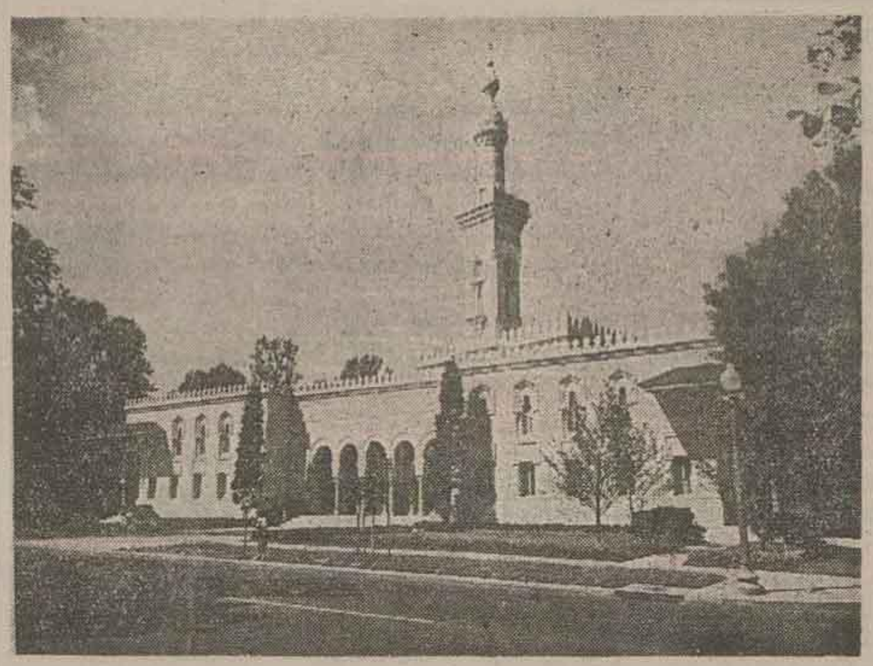

مرکز اسلامی واشنگتن

تاامروز ۲۸۵۰ نفر از زائرین ایرانی به جده رفته‌اند

بطور متوسط هرروز ۵۰۰ نفر عازم خانه خدا میشوند

تاامروز مجموعاً درحدود ۲۸۵۰ نفر از زائرین ایرانی از تهران، اصفهان وآبادان - واصفهان بجده انجام میگیرد بسوی جده پرواز کرده‌اند. وبطور متوسط روزانه درحدود ۵۰۰ نفر عازم زیارت بیت الله الحرام میشوند

اکنون هرروز از ۷ تا ۱۱ پرواز از تهران - سرویس پرواز از آبادان فعالیت شدیدی میکند و دراین مورد از اصفهان هم جلو افتاده است چنانکه تاامروز ۷ پرواز از اصفهان و ۹ پرواز از آبادان انجام گرفته است.

این پروازها تاششم ذیحجه (سیزدهم تیر) که آخرین روز ورود حجاج بجده است ادامه خواهد داشت وکلیه زائرین باید تا آن روز خود را بجده برسانند

هرروز عده کثیری از زائرین در فرودگاه مهرآباد اجتماع مینمایند. موضوعی که غالباً متصدیان پروازها را زحمت میدهد از مسئله اضافه بار زائرین است. زائرین واثاثیه آنها را دردفتر مشترک پرواز وفرودگاه توزین میکنند وهریک از آنها میتوانند ۲۵ کیلو بار با خود داشته باشند ولی اغلب آنها اضافه بار دارند وبعلاوه هنگامیکه میخواهند سوار هواپیما شوند تحفه بادی از طرف بدرقه کنندگان بآنها داده میشود که بارهر کدام را چند کیلوی دیگر اضافه میکند.

موقعیکه یکی از زائرین را در فرودگاه توزین میکردند باعتراض میگفت «مگر من نخود لوبیا هستم که مرا میکشید؟»

موضوع مهم

امسال درتشرف زائرین ایرانی به خانه خدا موضوع قابل توجه اینست که برای اولین بار کلیه آنها بوسیله هواپیمای ایرانی به عربستان میروند ومقاد هنگفتی پول بجای آنکه بعنوان کرایه هواپیما وسایر وسائط نقلیه شرکت‌های خارجی داده شود درخود کشور باقی میماند.

درجده همه چیز آماده ومرتب است و زائرین را پس از انجام تشریفات لازم و نظم وترتیب بمحلهای مخصوص اقامت آنان راهنمائی میکنند

هیئت رئیسه کمیسیون عرایض

امروز کمیسیون عرایض مجلس شورای ملی تشکیل جلسه داد و هیئت رئیسه خود را شرح زیر انتخاب کرد:

رئیس - آقای اتهاج

نائب رئیس - آقای شمس قنات آبادی

مخبر - آقای نورالدین امامی

منشی - آقای محمود محمودی

تاسیس شعبه در پاکستان

آقای دکتر احتشام مدیر موسسه ای - پی - ما (موسسه سرپرستی برای محصلین خاورمیانه در انگلستان) که برای تاسیس شعبات آن موسسه بپاکستان رفته بودند پس از تشکیل دوشعبه در کراچی ولاهور دیروز بتهران باز گشتند

معاون وزارت کشور

امروز حکم آقای دکتر جواد صدر از طرف آقای وزیر کشور بسمت معاونت پارلمانی آن وزارتخانه صادر گردید قرار است درهفته آینده امشان بمجلسین معرفی شود.

اطلاعیه وزارت گمرکات وانحصارات

بطوریکه وزارت گمرکات وانحصارات اطلاع میدهد: دراثر استقبال مردم از سیگار اشنو ویژه بعضی از فروشندگان سیگار مزبور را بیش از قیمت تعیین شده که ده ریال میباشد بفروش میرسانند مصرف کنندگان اشنو ویژه چنانچه با اجحافی از طرف عاملین و فروشندگان مواجه شوند جریان را بمؤسسه کل دخانیات اطلاع دهند که فروشنده متخلف مورد تعقیب قرار گیرد.

اعلامیه شماره ۲۴

کمیسیون دائمی حج و زیارت

بطوریکه مکرر باطلاع زائرین بیت الله الحرام رسیده است باید قبل از حرکت برضد آبله ووبا دونوبت تلقیح شوند وبرگهای گواهی رسمی را باخود داشته باشند ودرغیر اینصورت قادر بحرکت نخواهند بود وناچار اضافه بر تحمل خسارات از انجام فریضه مذهبی نیز باز خواهند ماند.

علیهذا مجدداً خاطرنشان میسازد که درموقع حرکت برگهای گواهی تلقیح را نیز خود همراه داشته باشند.

مصاحبه با رئیس هیئت اقتصادی آلمان

دکتر لبر کیون گفت مذاکرات ما با مقامات ایرانی رضایت بخش بود

سرمایه‌داران آلمانی علاقمند به بهره‌برداری از منابع نفت ایران میباشند

بافتخار آقای دکتر لبر کیون نماینده مجلس آلمان غربی ورئیس هیئت اقتصادی اعزامی آنکشور بایران از ساعت ۶ تا ۸ بعدازظهر پریروز مجلس ضیافتی در باغ ییلاقی سفارت کبرای آلمان واقع در پل رومی برپا شده بود ودعوت آقای هینگ تومرن کاردار آلمان، آقایان نخست وزیر روسای مجلسین، وزراء وروسای موسسات اقتصادی وبانکها ومدیران کمپانیهای تجارتی ومقاطعه کاری ومدیران جراید، روسای شرکت ملی نفت ما بانوان خود دراین ضیافت حضور بهم رسانیده وبا آقای دکتر لبر کیون آشنا شدند.

درجریان این مهمانی خبرنگار ما با آقای دکتر لبر کیون مصاحبه کوتاهی عمل آورده ودرباره مسافرتش بایران سئوالاتی کرد.

دوست آدنائر

آقای دکتر لبر کیون که از شخصیت های برجسته اقتصادی آلمان غربی واز دوستان صمیمی و نزدیک آقای کنراد آدنائر نخست وزیر آلمان میباشد پس از ابراز خوشوقتی از مسافرت بایران گفت ماموریتی که آقای دکتر کنراد آدنائر بمن داده است مطالعه درباره نحوه کمک اقتصادی وفنی آلمان بایران میباشد وماطی چندروز اقامت خود در ایران ضمن تماس بامقامات اقتصادی کشور موفق شدیم اطلاعات مورد احتیاج خودرا بدست آوریم.

مذاکرات رضایتبخش

خبرنگار ما سئوال کرد آیا از نتیجه مذاکرات خود راضی هستید؟ رئیس هیئت اقتصادی آلمان گفت این مذاکرات بسیار مفید ورضایت بخش بود وما از این مذاکرات در اقدامات بعدی خود استفاده خواهیم کرد.

آقای دکتر لبر کیون سپس گفت من باآقایان مدیر عامل سازمان برنامه ووزرای اقتصاد وکشاورزی وگمرکات ومدیر بانک ملی ملاقات کردم واز احتیاجات اقتصادی وکشاورزی ومالی ایران مستحضر شدم.

بندر آزاد

مثلا در ملاقات باوزیر کشاورزی فهمیدم که ایران بچه نوع از ماشین آلات کشاورزی بیشتر احتیاج دارد واز چه راهی بهتر میتوان به بهبود کشاورزی ومالا مردن میزان محصولات کمک کرد

درملاقات باوزیر انحصارات وگمرکات درباره استفاده ایران از بندر آزاد هامبورک وواگذاری بندر آزاد در ایران برای آلمان مذاکره کردیم ووزیر گمرکات از این موضوع استقبال کرد و گفت دولت ایران در نظر دارد اقدام به تاسیس بندر آزاد در جنوب بنماید.

وزیر دربار ورئیس هیئت اقتصادی آلمان درمهمانی پریشب

سرمایه های آلمانی

سئوال شد آیا در باره نفت وشرکت کمپانی‌های آلمانی در بهره‌برداری از منابع نفتی ایران گفتگو کردید؟

آقای دکتر لبر کیون گفت من البته باآقای انتظام مدیر عامل شرکت ملی نفت نیز ملاقات کردم ولی این ملاقات فقط برای آشنائی وادای احترامات بود ومذاکرات رسمی وجدی صورت نگرفت اما باید بگویم کمپانیهای آلمانی کمال علاقه را بکار انداختن سرمایه‌های خود برای بهره‌برداری از منابع نفت و سایر معادن دست نخورده ایران نشان میدهند ودولت آلمان هم آنان را تشویق وپشتیبانی میکند.

۵۰ میلیون مارک

رئیس هیئت اقتصادی آلمان سپس گفت دولت آلمان غربی مبلغ پنجاه میلیون مارک برای کمک بکشورهای خاورمیانه تخصیص داده است که قسمتی از آن عاید ایران خواهد شد.

خبرنگار ما سئوال کرد مذاکرات شما با مقامات اقتصادی ایران چه موقع بمرحله اجرا در خواهد آمد.

برمیگردیم

آقای دکتر لبر کیون گفت همانطور که گفتم مسافرت ما بایران صرفا برای انجام پاره‌ای مطالعات وکسب اطلاعات دست اول از اوضاع اقتصادی و کشاورزی ایران واحتیاجات شما بود ما در بازگشت خود بآلمان گزارشی تقدیم آقای دکتر آدنائر که علاقه خاصی بایران دارند خواهیم کرد وسپس در ماه اکتبر (مهر ماه) برای تعیین نحوه اجرای پروژه‌های خود بایران خواهیم آمد.

عزیمت از ایران

آقای دکتر لبر کیون واعضای هیئت اوصبح امروز تهران را بعزم آلمان غربی ترک گفتند.

بیماری آنفلوآنزا

شایعه بروز آنفلوآنزا درجنوب امروز از طرف اداره کل بهداشت تکذیب شد

چون امروز شایع شد که بیماری آنفلوآنزا در بعضی از نقاط جنوب مشاهده شده وتلفاتی نیز داده است لذا خبرنگار ما امروز از آقای دکتر مرضی فرس مدیر کل بهداشت دراین باره سئوال کرد؟ مدیر کل بهداشت درجواب اظهار داشت: طبق آخرین گزارشی که برای اداره کل بهداشت رسیده است در چندروز اخیر چند مورد تب خفیف که بیش از ۳ روز دوام نداشتند در بیمارستانهای های خرمشهر دیده شده است که البته نمیتوان گفت بیماری آنفلوآنزا بوده است درهر صورت وزارت بهداری واداره کل بهداشت برای مقابله با این بیماری وجلوگیری از شیوع آن آماده میباشد درضمن باید یادآور شد که هنوز از خبرنگاران اداره درشهرستانهای کشور خبری که موید این شایعه باشد باداره رسیده است.

واکسن ضد آنفلوآنزا

موشکومری - برای آزمایش یک نوع واکسن ضد آنفلوآنزا به ۶۰ نفر از کارکنان سرویس بهداشت عمومی امریکا واکسن ضد آنفلوآنزا تزریق شد.

این آزمایش درنوع خود بی‌نظیر بوده است بیماری انفلوآنزا که از طریق ویروس انتقال می یابد از هنگ کنگ بسنگاپور گرفته تا تایوان وفیلیپین ومالایا واندونزی وزاپن وهندشیوع یافته است.

شاهنشاه از مانور ناوگان ششم آمریکا بازدید کردند

بقیه از صفحه اول

شاهنشاه وارد پایگاه هوائی «کاوبدیکینو» واقع در نزدیکی نابل شدند ودریادار «ئی.سی یونز» فرمانده نیروهای آمریکا درارویای جنوبی از معظم له استقبال بعمل آورد.

افسران ارتش ونیروی دریائی ایتالیا از کشتی شاهنشاهی «شهسوار» که در نزدیکی نابل لنگر انداخته است در التزام رکاب اعلیحضرت به فرودگاه «کاوبدیکینو» رفتند. سپس شاهنشاه سوار هواپیمای مخصوص شدند وپس از مدت کوتاهی پرواز در حالیکه شاهنشاه درجایگاه خلبان قرار داشتند هواپیمای عرشه ناو هواپیمابر آمریکائی موسوم به «فورستال» که از نیرومند ترین ناو های هواپیمابر میباشد فرود آمد وبلافاصله احترامات نظامی کامل بعمل آمد و دسته موزیک نیروی دریائی آمریکا سرود شاهنشاهی را نواخت وتوپخانه ناوگان ۲۱ بار باحترام شاهنشاه ایران شلیک کرد.

درباسالار چارلز براون فرمانده کل ناوگان ششم آمریکا خیرمقدم عرض کرد ودریادار آرنولد نیز که فرماندهی واحد شماره ٤ ناوگان ششم آمریکا و منجمله ناو هواپیمابر فورستال را بعهده دارد دراین مراسم حضور داشت.

پس از یاران احترامات نظامی اعلیحضرت شاهنشاه باتفاق درباسالار براون با هلیکوپتر به رزمناو «سالم» جایگاه فرماندهی کل ناوگان ششم آمریکا عزیمت کردند.

دیروز پس از صرف ناهار در رزمناو «سالم» که درباسالار براون و افسران ارشدش نیز در آن ضیافت حضور داشتند درباره نحوه کار ناوگان ششم گزارش مبسوطی بعرض شاهنشاه رسید.

بعدازظهر دیروز شاهنشاه سوار ناوشکن «جان پ. کندی جونیور» شده واز کلیه واحدهای ناوگان ششم دیدن کرده و عملیات تاکتیکی ناوگان مزبور را در مبارزه بازیر دریائی ملاحظه فرمودند.

سپس به ناو هواپیمابر فورستال مراجعت کرده وکلیه قسمتهای این ناو غول پیکر را بازدید فرمودند. شبانگاه نیز شاهنشاه طرز نشستن وبرخاستن هواپیماها را از ناو هواپیمابر در تاریکی ملاحظه کردند

بامداد امروز نیز عملیات هوائی را در روشنائی صبح مشاهده کردند.

شاهنشاه قرار است بعدازظهر امروز بازدید ناوگان ششم آمریکا را باتمام برسانند.

تیمسار فرج الله رستائی عضو ستاد بزرگ ارتشتاران وسرهنگ محمد امیر خاتمی خلبان مخصوص ودو آجودان دریائی شاهنشاه وستوان مهدی کامیابی پورو ستوان داریوش فرزانه وهمچنین ناخدا یکم دان املی واسته دریائی سفارت کبرای آمریکا درایران که مدت ماموریتش پایان یافته وناخدا یکم ژوزف رابلی جانشین وی ضمن بازدید ناوگان ششم آمریکا در التزام رکاب بودند

ناو هواپیمابر فورستال وناو هواپیمابر ساراتوگا بزرگترین ناوگان جهان محسوب میشوند.

فورستال ۵۹۶۵۰ تن ظرفیت دارد و طولش درحدود ۳٤۵ متر است.

این ناو که ۱۹ طبقه دارد عرضش ۸٤ متر است واز مجموع دو کشتی عظیم کوئین مری وکوئین الیزابت بزرگتر است.

این ناو هواپیمابر که مخارج ساختمانش ۲۰۰۰۰۰۰۰۰ دلار تمام شده است دارای دوباند برای فرودآمدن و برخاستن هواپیما میباشد که از آن در هر سی ثانیه ٤ هواپیمای بمب افکن جت ۳۵ تنی میتوانند بپرواز درآیند

هواپیماهای جت بمب افکن ناو هواپیما بر مزبور قادرند باسرعتی متجاوز از یکهزار کیلومتر درساعت پرواز کنند وهر بار بدون بنزین گیری میتوانند مسافتی درحدود ۲۲٤۰ کیلومتر بپیمایند

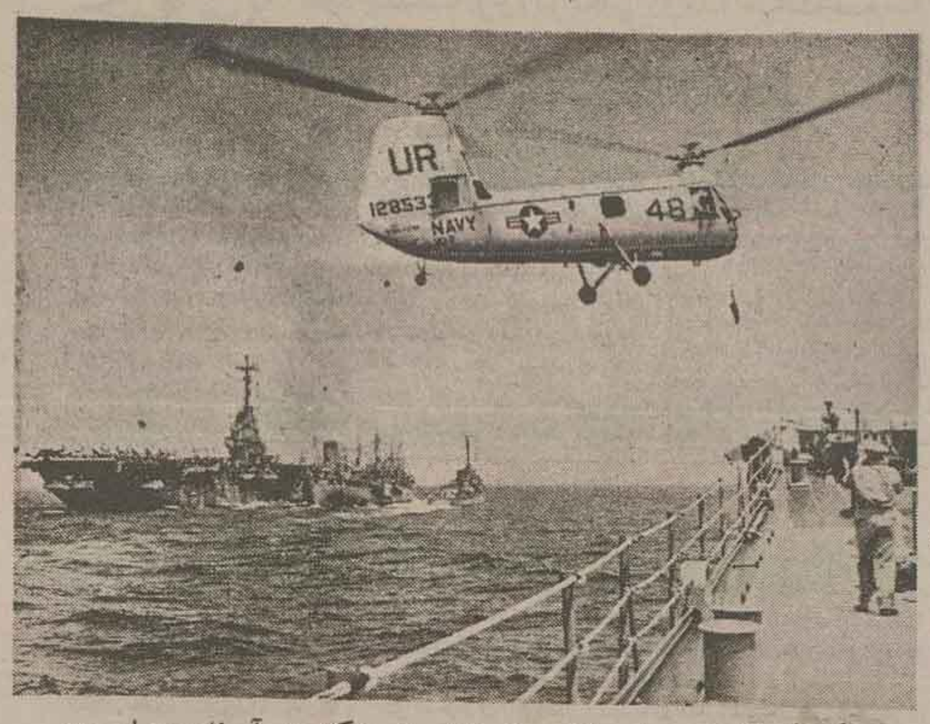

هنگامی که اعلیحضرت همایونی ازکاپری عازم تماشای مانور ناوگان ششم آمریکا درمدیترانه بودند این عکس ازقسمتی ازناوگان مزبور که خودرا برای مانور آماده میکند برداشته شد

درانتها یک هلیکوپتر هنگام انداختن بسته پستی بروی نیردناو «سالم» دیده میشود ودرقسمت عقب عکس یک کشتی نفتکش مشغول دادن سوخت بناو هواپیمابر لیک چمپلین و یک ناوشکن میباشد

حوادث گوناگون

سه مرد روستائی در باطلاقی فرو رفتند

خبرنگار ما از آمل اطلاع میدهد:

روز پنجشنبه گذشته شخصی بدادستان آمل اطلاع داد سه نفر مرد در باطلاقی فرورفته جان سپرده‌اند. بلافاصله آقایان دادستان ورئیس بهداری ورئیس ژاندارمری درمحل حادثه حاضر شدند ومشاهده کردند درشش کیلومتری شهر کناره جاده عده‌ای زن وبچه برسر باطلاق گریه وشیون می کنند وبرای خارج کردن اجساد کسان خود که دریک لحظه بطور ناگهانی درباطلاق عمیقی فرورفته‌اند ازعابرین استمداد مینمایند.

عده‌ای ازاهالی محل وعابرین بلافاصله کنار باطلاق درچند نقطه جوهائی حفر کردند وآب را بطرف جاده جاری ساخته وجسد سه مرد را که خفه شده بودند بدست آوردند.

جریان قضیه بقرار یکه خبرنگار ما تحقیق کرده بشرح زیر بوده است:

درروز مذکور نفر چهل وپنج ساله وهدامت بیست وهشت ساله واصغر بیست ساله از اهالی بودر حالیکه بازن وفرزندان وچندین قاطر وکلیه اثاثیه منزل از قشلاق به ییلاق نور میرفتند درحوالی باطلاق مذکور یکی از قاطرها برای آب خوردن بکنار باطلاق میرود بار قاطر لنگر میاندازد و کج میشود. سه نفر مرد مذکور برای اینکه بار بباطلاق نیفتد با کمک یکدیگر قاطر را سمت خود می کشند ولیکن قاطر بار در باطلاق فرو میرود وهر سه نفر مرد را هم باخود می کشد وچون باطلاق عمیق بوده هر سه نفر آنها پیش چشم زنان وفرزندان خود دراعماق باطلاق زنده گور میشوند.

اجساد غرق شدگان پس از انجام تشریفات قانونی بخاک سپرده شد وچون عائله آنها مکلا بی سرپرست مانده ودرشهر جاوسکی نداشتند درگورستان کنار قبر شوهران وپدران خود منزل کردند.

دیروز رئیس انجمن شهر و چندتن از بازرگانان نوعدوست برای این عائله بی پناه وبی سرپرست مبالغی اعانه جمع کردند و جمعیت شیر وخورشید سرخ نیز بآنان کمک موثری کرد و وسایل حرکت آنها را به ییلاق فراهم ساخت.

۱۸ نفر خون خود را بخش انتقال خون هدیه کردند

چندی قبل بخشهای انتقال خون بیمارستانهای تابعه دانشگاه برای کمک بمصدومین ومجروحین ازمردم تقاضا کردند که درصورت امکان خون خود را رایگان دراختیار بیمارستانها بگذارند. امروز اطلاع حاصل شد که دیروز ۱۸ نفر از اشخاص نیکوکار که پنج نفر از آنها زن بودند درپخش انتقال خون بیمارستان سینا حضور یافته وهر یک مقداری ازخون خود را برای تزریق بیماران که احتیاج بتزریق خون دارند اهدا نمودند. دانشگاه تهران این عمل خیرخواهانه آنان را تقدیر نمود.

نزاع و تیراندازی

بعدازظهر دیروز در حالیکه سرپاسبان ۳ حسن رصاف پاس دروازه غار بدالله رضائی را باتهام نزاع بطرف کلانتری ۱۵ میبرد دربین راه بدالله باسرپاسبان کلاونز شد وجمشید رستمی سلاح واژدر عبدالله زاده از بدالله حمایت کردند و سرپاسبان ناچار بقصد تیراندازی هوائی سلاح خود را بدست گرفت ولی بدالله دست سرپاسبان را فشار داد ودرنتیجه گلوله بر ان سرپاسبان اصابت وی را مجروح کرد. مجروح در بیمارستان بستری وقضیه تحت تعقیب است

دو پسربچه سه ساله و ۸ ساله در نتیجهٔ تصادف با اتومبیل در گذشتند

دیروز کامیون شماره ۱۵۲۷۰ برانندگی اسد حسن‌لو درخیابان ولی آباد با ولی الله شهبازی سه ساله فرزند ابراهیم شهبازی تصادف نمود طفل مجروح به بیمارستان اعزام ولی معالجات درباره وی موثر نشد وجان سپرد. اتومبیل شماره ۱۰۹۰۱ کرایه برانندگی منصور فرزند محمدرضا شهرت طارم درخیابان نیاوران بایسر بچه دوساله‌ای بنام فرامرز فرزند مرضی شهرت وردی تصادف کرد.

شدت تصادف بحدی بود که طفل مزبور دردم جان سپرد. هر دو جنازه پس از انجام تشریفات قانونی بخاک سپرده شد وقضیه تحت تعقیب است.

تصادف منجر بمرگ در جاده کرج

بعدازظهر دیروز در کیلومتر ۷۵ جاده کرج شخص بنام امان الله مهندس اهل قوچان با کامیون شماره ۱۱۰۲ برانندگی محمد اسماعیل سماوانی تصادف ودردم جان سپرد.

پس از ۵ سال

بطوریکه از دائره کشف جرائم اداره پلیس تهران کسب اطلاع شده است ۵ سال قبل بدالله فرزند لطفعلی شهرت شکدار بوسیله تاکسی شماره ۱۳۰۸ اکبر نامی را که عضو اداره آمار بود بقتل رسانید ومتواری شد ورسیدگی به پرونده امر بشعبه ۳۸ بازپرسی دادسرای تهران ارجاع گردید. اخیرا پرونده مزبور از طرف بازپرس جهت دستگیری راننده متخلف بدائره کشف جرائم فرستاده شد وساعت ۱۲ دیشب آقایان حسن لک وحسین مرخالی مامورین اداره مزبور راننده تاکسی را درچهارراه گمرک دستگیر وتسلیم دادسرا کردند.

هزار گوسفند را سیل برد

عصر روز ۵ شنبه گذشته درنتیجه بارندگی در کوههای تاکستان سیلی جاری ودرحدود هزار گوسفند اهالی را باخود برد. اهالی با کمک مامورین ژاندارمری مشغول جمع آوری لاشه حیوانات میباشند

دو بچه خردسال درحوض خفه شدند

دیروز رحمت ٤ ساله فرزند غلامرضا شهرت جوکار در قلهک وملک زمان ۲۰ ماهه فرزند حسام الدین زندیور دربخش ۱٤ درحوض خانه افتاده و خفه شدند.

جوان ۲۶ ساله‌ای غرق شد

دیروز محمد نام ۲۶ ساله درحوالی بخش نیاوران بعلت بلدنبودن شنا در استخر غرق شد.

هنوز از هویت کامل مغروق اطلاعی در دست نیست.

تصادف منجر بمرگ

دیروز یک اتومبیل کمپرسی شماره ۱۳۲۷٤ برانندگی عبدالله فرزند خلیل شهرت جعفری دماوندی درحوالی خیابان انبار گندم باجوانی بنام فرج الله فرزند فضل الله شهرت مرادی دارای زن وفرزند تصادف کرد. شدت تصادف بحدی بود که فرج الله دردم جان سپرد. جنازه پس از انجام تشریفات قانونی بخاک سپرده شد وقضیه تحت تعقیب است.

سل درجاده های اطراف تبریز

خبرنگار ما از تبریز اطلاع میدهد:

چند روز قبل براثر بارندگی شدیدی که مدت چندساعت ادامه داشت سیلی در کیلومتر ۳۶ جاده آذرشهر جاری شد ودرمسیر خود آسایشگاه های کارگران یکی از شرکتهای راهسازی وانبار باروت ومواد منفجره آنرا باخود بردومنهدم نمود وپس از طی مسافت زیادی بطرف دشتهای وسیع اطراف سرازیر شد وباین ترتیب شهر تبریز از خطر سیل نجات یافت.

صدای گلوله در آسایشگاه ژاندارمری

خبرنگار ما از المده اطلاع میدهد:

ساعت شش صبح دیروز ناگهان صدای تیری از آسایشگاه دستهٔ ژاندارمری المده برخاست وسرجوخه ژاندارم غلامحسین توانی بخون خود غلطید. بلافاصله جسد ژاندارم مزبور بوسیله استوار ژاندارم شادلولی با یک اتومبیل سواری بیمارستان نوشهر منتقل شد. گفته میشود که ژاندارم مزبور خودکشی کرده است.

تعطیل چندسالن زیبائی

چون اخیرا وزارت بهداری اطلاع رسیده بود که مجددا در بعضی از سالن های زیبائی دخالتهائی در کارهای پزشکی از قبیل ماساژ طبی وغیر میشود باین جهت از امروز آقای دکتر فراهانی نماینده وزارت بهداری وضمنا نمایندگی از طرف دادستان تهران باتفاق مامورین انتظامی از سالنهای زیبائی بازدید و درنتیجه چندسالن زیبائی را که در امور پزشکی دخالت نموده بودند تعطیل نمود.

درباره متهمین بانک ملی شاهی

پیروخبری که روز ٤ شنبه گذشته درباره محکومیت و سرائت متهمین باختلاس بانک ملی شاهی داشتیم از وعامتذکر میکردیم که غیر از آقایان دکتر بهاریان وحاج محمدحسین نعیمی آقای مدیزدانی نیز از اتهامات منتسبه برائت حاصل کرده است.

متن

لایحه تعرفه گمرکی

که اکنون در کمیسیون های مربوطه مجلس شورایملی مطرح است

-۴-

۱۱-ظروف عادی ولفافهای متعارفی بیرونی کالاهای وارده بکشور وظروف عادی ولفاف متعارفی داخلی کالاهائیکه حقوق گمرکی آن بمأخذ وزن خالص معین شده (ازقبیل قوطی - محفظه غرغره- مقواونظائر آن) وهمچنین ظروف ولفاف کالاهای صادراتی کشور که پس از تخلیه محتویات آن آنها اعاده میشود وهمچنین کالاهای صادراتی کشور که بعلت منع ورود بکشور مقصد یاعدم امکان فروش درخارجه باهر علت دیگری بایران باز گشت داده میشود درموردظروف ولفافهای تجملی وغیر عادی طبق ماده سوم این قانون عمل میشود.

۱۲- دامهائیکه برای تعلیف موقتاً بکشور واردویا از کشورخارج شده و پس از تعلیف باز میگردند وهمچنین نتاج آنها درمدت تعلیف.

۱۳- کالاهای ایرانی که بمنظور تعمیر وتکمیل باشرکت درنمایشگاه هاخارج کشور ارسال وپس ازانجام منظوراعاده میشود وهمچنین کالاهای خارجی که برای انجام همین منظور بایران واردوسپس خارج میگردد از کالاهای صادراتایران که برای تعمیر یاتکمیل بخارج فرستاده میشود درموقع اعاده بایران معادل ۱۵ درصد ازاجرت تعمیر یاتکمیل آن بعنوان حقوق ورودی دریافت میگردد مگراینکه درجدول تعرفه ضمیمه این قانون حقوق ورودی آن کالا ازروی ارزش بماخذ کمتراز پانزده درصدتعیین ویاازحقوق گمرکی معاف شده باشد که درآنصورت حقوق ورودی آن بمأخذمقرر درجدول تعرفه ازاجرت تعمیر یا تکمیل آن دریافت خواهدشد .

۱۴ - لکوموتیو وواگن وهواپیما که بطورمنظم درخطهای بین ایران و کشورهای خارجه حرکت میکنند با مقدارسوخت وروغن که برای مصرف آنها درراه لازم باشد وهمچنین کامیون باگاری یاچهار پایان حامل کالا که محمولات خودرا دراولین گمرکخانه ورودی تخلیه ومراجعت مینمایند.

۱۵ - فیلمهای سینما توگراف که جنبه علمی باقنی یابهداشت عمومی دارد باگواهی نامه وزارت فرهنگ .

۱۶- نمونه های تجارتی بی بها .

۱۷- مدال ونشان و هدایائیکه از طرف دولتهای خارجه ومدال ونشانهائیکه ازطرف مؤسسات خارجی رسماً باتباع ایران اعطاء میشود همچنین مدال و نشانهای ورزشی که توسط انجمن تربیت بدنی واردشود .

۱۸- ماشین آلات -ابزار ولوازم آزمایشگاه -دارو ولوازم طبی وجراحی کتاب ونقشه جات علمی وصنعتی که از طرف اشخاص یابنگاهها برای استفاده دردانشکده ها ومدارس بوزارت فرهنگ یابدانشگاه مجانی وبلاعوض اهداء میشود وهمچنین آنچه از اشیاء فوق ومصالح ساختمانی (باستثنای مصالح ساختمانی که نظیر آن در کشورتولید وساخته میشود) ازبودجه دولت منحصراً برای مصرف دردانشگاه یادانشکده وارد میشود .

۱۹-لوازم واثاثیه وداروی مورداحتیاج بیمارستانها وموسسات بهداشتی و همچنین مصالح ساختمانی (باستثنای مصالح ساختمانی که نظیر آن در کشورتولید ناساخته میشود)برای بنا باتکمیل اختمان بیمارستانها وموسسات بهداشتی که اشخاص نیکوکار باسازمانها برای استفاده عمومی ومجاناً تاسیس کرده ویامیکنند شروط بر اینکه باگواهی وزارت بهداری منحصر برای منظور خیریه وبدون حق انتقال بغیر باشد .

۲۰-کلیه لوازم طبی وجراحی واثاثیه و داروی مورد نیاز بیمارستانهای دولتی و موسسات بهداری دولتی که از اعتبار بودجه عمومی کشور وارد شود اینکه اشخاص یا بنگاههائی لوازم و اثاثیه وداروی مذکور برای مصرف در بیمارستانها یاموسسات بهداری دولتی وارد مجاناً بآنها اهداء نمایند .

۲۱- کالاهائیکه ازطرف موسسات خیریه باصلیب احمر یاهلال احمر کشور های خارجه یااشخاص نیکوکار بجمعیت شیر و خورشید سرخ ایران یا سازمان شاهنشاهی خدمات اجتماعی یابجمعیت خیریه ثریا پهلوی بلاعوض اهداء شود وهمچنین کالاهائیکه جمعیت شیر و خورشید سرخ یا سازمان شاهنشاهی خدمات اجتماعی ویا جمعیت خیریه ثریا پهلوی بمنظور مصرف درامور خیریه با گواهی وزارت بهداری واردنمایند.

برندگان جوائز بزرگ قرعه کشی سال ۱۳۳۵

بقیه ازصفحه اول

بانوربابه سخائی یزدی	۷٫۳۴۲	شعبه یزد	۱۰۰۰۰۰
صرت صفائیان	۵٫۳۹۱	نمایندگی دامغان	۵۰۰۰۰
آقای محمدحسن شاه سید جلال الدین	۸٫۲۸۴	شعبه اصفهان	۵۰۰۰۰
بانوفاطمه دیدمجرد	۱۶٫۷۳۵	شعبه بازار- باجه امیریه	۵۰۰۰۰
دوشیزه فاطمه محمدی	۲۲۷٫۸۵۳	اداره مرکزی صندوق پس اندازملی	۵۰۰۰۰
آقای سید محمد کمالی	۲۱۱٫۷۰۰	اداره مرکزی صندوق پس اندازملی	۵۰۰۰۰

برندگان جوائز ده هزار ریالی قرعه کشی سال ۱۳۳۵ صندوق پس انداز ملی

آقای نعمت اله حاجی مهدی	دارنده حساب شماره	۱۵٫۲۶۰۰	شعبه آبادان
آقای جمال الدین جمال	«	۶۳۱۸۵	«
آقای اسمعیل گله دار	«	۱۸۴۱۸	باجهٔ ۲
« بداله نیکوئی	«	۱۰۷۱	شعبه آباده نمایندگی اقلید
بانوفتانه نجفی علمداری	«	۲۹۱۷۵	شعبه اراک
« پروین لوی میبدی	«	۳۲۹۴	شعبه اردکان
« رقیه سبل آباد	«	۶۵۶۹	شعبه اصفهان
آقای محمدرضا رجالی	«	۴۷۴۳۷	«
خانم کربستین کازنل	«	۵۹۲۲۲	«
آقای عبدالرسول نمازی	«	۷۰۰۹۲	«
« سیدرحمت اله فاطمی	«	۵۷۳۰	شعبه اصفهان نمایندگی اردستان
« نظام الدین مفاخر	«	۶۵۴۷	شعبه اهواز
« شهناز ابزی	«	۲۱۱۷۸	«
« علی اکبر شاهرخی	«	۱۴۱۵۷	شعبه بابل
« رضا کاشانی	«	۷۱۵۹	شعبه بابلسر
بانوزهرا علاگری	«	۲۹۰۱۵	شعبه بازار
آقای منوچهر حدادزاده	«	۱۰۹۸۶۷	«
بانوطاهره نسبان	«	۱۲۳۳۵۶	«
آقای احمدجوان	«	۱۳۶۰۱۳	«
بانومهین رادمرد	«	۱۴۷۴۶۵	«
« واهمه میناسیان	«	۱۱۲۲۴	شعبه بازار -باجه امیریه
آقای حسن شفیعی	«	۲۲۱۸۴	شعبه بازار- باجه راه آهن
بانوجمیله وقایعی	«	۶۷۸۰۶	شعبه بازار-باجه راه آهن
« بانوپروین زدخت	«	۳۰۳۶۱۹	شعبه بازار-باجه دخانیات
« ناهیداعظم گلشیان	«	۴۰۰۱۸۰	شعبه بازار-باجه شاهپور
آقای نصراله صباحی عراقی	«	۶۳۳۹۹	شعبه بازار -باجه مولوی
« اسفر رمضانی	«	۵۱۸۲۰	شعبه بازار-باجه میدان شاه
« مسعود بنی هاشم	«	۶۵۴۹	شعبه مجنورد
بانومهین کسرائی	«	۸۷۴۳	« بروجرد
آقای عبدالرحیم چرخی	«	۳۴۵۲	« بندرعباس
« اقتریك الوندیان	«	۱۱۴۲	شعبه بهبهان نمایندگی آغاجاری
« مسیب فرج لیا	«	۴۴۸۵	شعبه پهلوی
« یونس کاظمی	«	۳۳۱۵۶	شعبه تبریز
بانو خدیجه دادار	«	۴۸۵۰۸	«
آقای حسینعلی شرق	«	۵۹۸۴۰	«
« صمدحمزه زاده	«	۱۵۲۸	شعبه تبریز نمایندگی اهر
بانو گل ریز موجه	«	۱۷۵۴	شعبه تویسرکان
« مری زرهی	«	۳۶۴۱۱	شعبه حافظ
آقای حمید ایزدپناه	«	۶۱۰۷	شعبه خرم آباد
« محمدنبی بوصفی	«	۴۷۲۴	شعبه خمین
« آقای فرامرز قالی زاده	«	۳۳۶۱	شعبه خوی نمایندگی ماکو
آقای حسن پهلوان حسینی	«	۱۷۰۶۲۷	شعبه دانشگاه
« حسن تابان (مهوش)	«	۱۰۳۰۹	« رشت
بانوفتنه ندائی گل افزائی	«	۲۴۵۴۶	« «
« بتول رضائی	«	۶۸۷۲	« رضائیه
آقای فرج حاجی محمدی	«	۱۱۱۱	« « نمایندگی مهاباد
آقای ایرج سورمهاجر	«	۴۳۴۹	« زاهدان
« قاسمعلی کوشکستانی	«	۱۲۴۰۷۲	« ژاله
بانو نسرین رعیت	«	۱۳۰۵۸۳	« ژاله باجه ایران
« بتول مدنی	«	۱۰۶۲۸	« ساری
آقای حسین نودهی	«	۷۶۷۴	« سبزوار
« سیدمحمد مجنونی	«	۸۱۵۴	« سمنان
بانوعفت فرید	«	۹۶۹۲	« سنندج
« سکینه درویشان نژادی	«	۲۸۶۷	« شاهرود نمایندگی دامغان
آقای سیدمحمد مطهر	«	۴۸۲۵	شعبه شوشتر
حسنیه حسین پورچابك	«	۳۳۱	« شهمیرزاد نمایندگی رامسر
بانو زهرا عاشوری	«	۱۵۷۴۳	شعبه شیراز
آقای عزیزعزیزی حقیقی شیرازی	«	۲۷۹۹۹	« «
« اسمعیل اذعان مطلق	«	۱۲۳۴	« « باجه یك
بانوفخرایران آزرم	«	۳۸۲۷۱	صندوق پس اندازملی
آقای داودصفی علیشاهی	«	۵۵۰۱۹	«
بانوفاطمه فهیم دژبان	«	۷۰۸۶۶	«
آقای سیدمحسن میرهاشمی	«	۸۶۱۸۹	«
بانو آرمنوئی یقیازاریان	«	۱۰۰۹۳۶	«
آقای عبدالله برنگی	«	۱۱۶۷۷۸	«
« محمدرضا میرزاخانی	«	۱۳۱۷۴۲	«
« فرهاد کشمیری	«	۱۴۵۴۸۵	«
شریعت بیگم صمیم	«	۱۵۸۵۳۲	«
بانوخاتون کلیمی شیرازی	«	۱۷۰۸۳۹	«
« عصمت اسدبیگی بنیسی	«	۱۸۳۱۲۴	«
« حوادرکاله	«	۱۹۵۰۴۱	«
آقای حسین رشید	«	۲۱۷۳۷۹	«
دوشیزه ناهید عطارد	«	۲۲۷۸۹۱	«
آقای محمدشهیدی	«	۲۰۶۴۰۹	«
بانو بتول مازرکانی	«	۴۰۱۵	شعبه قزوین
« روشن غازیان	«	۲۸۶	« قصرشیرین
آقای عباس طلائیان	«	۱۱۶۱۹	« قم
« سیدمحمد اسدی	«	۱۱۱۳	« کاشان
« یدالله خلیج	«	۹۵۳۶۵	« کرج
« رمضان نوری	«	۲۴۴۶۳	« کرمان
« اسدالله هندسی	«	۱۴۱۰۹	« کرمانشاه
« حیات احمدی	«	۴۱۶	« کرمانشاه نمایندگی ایلام
صفالیدا	«	۱۵۰۶۲	شعبه گرگان
بانو بهیدخت تیبانی	«	۵۷۲۵	« گنبدکاوس
بانو آمنه گلشن شیرازی	«	۱۷۹۰۵	شعبه لنگرود
آقای ایوب میکائیلی کردکندی	«	۴۲۸	شعبه مراغه - نمایندگی شاهین دژ
آقای محرم ملارضا	«	۱۶۵۰۱۷	شعبه مرکزی - باجه اردیبهشت
« اسحق کالیاهو	«	۱۲۸۳۷۲	شعبه مرکزی - باجه روزولت
نصرت حبیبی	«	۱۸۵۸۶۹	شعبه مرکزی - باجه سپاه
آقای حسین حیدری	«	۱۶۹۱۶۹	شعبه مرکزی - باجه سرچشمه
« ایوب شیاه صفری	«	۱۴۹۱۳۰	شعبه مرکزی - باجه کاخ دارائی
« ماشاءالله ملکی باوندی	«	۱۹۰۴۸۷	شعبه مرکزی - نمایندگی تجریش
« حسین کوثر	«	۱۵۳۶۰	شعبه مشهد
بانو رباب عرشاهی	«	۴۴۰۷۹	«
آقای محمدحسین گرامی	«	۵۸۲۶۲	«
بانو روح انگیز سعادت بار	«	۶۹۶۱۳	«
آقای احمد پور محمد رضائی احمدآبادی	«	۷۶۲۳	شعبه نمایندگی ترت جام
بانو عفت رجائی	«	۴۳۴۳	شعبه نجف آباد
« قمرالملوك کشاورزی	«	۵۱۰	شعبه همدان
آقای عبدالله برق لشکری	«	۱۷۰۹۵	«
« محمود شهری زاده	«	۶۹۶۹	شعبه یزد

آمار هوائی

آمار هوائی روز ۳۱ خرداد ۳۶ ازاداره کل هواشناسی

ساعت شش بعدازظهر	۲۵٫۴	درجه بالای صفر
« ۱۳	۳۱	درجه بالای صفر
« ۱۸٫۳۰	۳۲	درجه بالای صفر
حد اکثر	۳۳٫۴	درجه بالای صفر
حداقل	۲۱	درجه بالای صفر

مقایسه : درجه حرارت تهران نسبت بروز قبل صبح یك درجه وچهار دهم درجه وظهر چهاردهم درجه زیاد وشب هشت دهم درجه کم بوده است.
حد اکثر حرارت نیز نسبت بروز قبل هشت دهم درجه زیادتر بوده است.
گرمترین وسردترین نقاط : در ۲۴ ساعت گذشته طبق آمار هواشناسی کشوری (امیرآباد) گرمترین نقاط ایران آبادان ۴۲ درجه بالای صفر وسردترین امکنه کرمانشاه با ۱۱ درجه بالای صفر بوده است .

باشگاه ورزشی تاج از یك پزشك فداکار وعالیمقام قدردانی مینماید صوم قهرمانان واولیای سازمانهای ورزشی تاج کشور تشکرات صمیمانه خودرا از فداکاری جناب آقای دکتر مژدهی ریاست بخش عفونی بیمارستان پهلوی که در نهایت صمیمیت نسبت ببهبود آقای دکتر ژرژ مازکاریان مجاهدت نمودند تقدیم میدارد.
آ-۶۹۲۵ دفتر باشگاه ورزشی تاج تهران

نتیجه قرعه کشی بلیطهای مصلی اعانه ملی مخصوص سه ماهه اول سال ۱۳۳۶

شماره	۷۲	۳۰۰	ریالی
«	۳۰۲	۱۰۰۰	«
«	۱۳۸۱	۱۰۰۰۰	«
«	۲۲۰۲۰	۱۰۰۰۰۰	«
«	۳۹۱۶۵۵۱	۱۰۰۰۰۰۰	«
«	۳۹۱۶۵۵۲	۱۰۰۰۰۰	«
«	۳۹۱۶۵۵۰	۱۰۰۰۰۰	«

بنگاه بخت آزمائی ملی
آ-۹۳۷۸

محل فروش - فروشگاه شرکت سهامی فیروزخیابان سعدی
کارخانه پپسی کولا جاده کرج
آ-۹۱۵۲
مرکز پخش پپسی کولا درقم-خیابان ایستگاه جنب نگاه روشن (۱)

رادیوهای مدل ۱۹۵۷ محصولات اتحادیه RFT آلمان

غیرقابل رقابت است
رادیوهای:
اشتاسفورد - ایلمونا - وایمیر - مینینگن
چند نمونه از شاهکار صنعت رادیوسازی آلمان
تعمیرات ولوازم یدکی مجانی است
نمایشگاه RFT خیابان سعدی - کوچه همدان - ساختمان پنج طبقه کت ۱۰
نماینده RFT خیابان فردوسی - ساختمان آسیی - شماره ۲۰ - تلفن ۳۳۲۵۲
آ-۹۱۳۴

تودیع
اکنون که بانگلستان وسایر کشور های اروپائی عزیمت مینمایم بدینوسیله ازدوستان وبستگان و هموطنان عزیز تودیع وسعادت همه را آرزو میکنم
آ-۶۹۳۳ محمد مطبعی

تودیع
دراین موقع که برای ادامه تحصیلات ومطالعات خاکشناسی وآبیاری عازم کشورهای متحده آمریکا میباشد بدین وسیله از فامیل ودوستان گرامی که موفق بزیارتشان نگردیده است تودیع مینماید.
آ-۶۹۲۱
مهندس منوچهر وکیلیان

خدا حافظی ومعذرت
دراین موقع که جهت مطالعات طبی عازم کشورهای متحده امریکا میباشم برای مدتی ازدیدار دوستان وآشنایان گرامی وعزیزم محروم میشوم وکمی وقت اجازه دیداررا نداده بدینوسیله ازهمه شان پوزش طلبیده سعادت وموفقیت آنهارا از خداوند متعال خواسته وخداحافظی مینمایم. آ-۶۹۵۷
دکتر ناصر مالکی

اطلاعات

ورود مشمولین شهرستانها بتهران

تاآخروقت امروز احتیاج دانشگاه نظامی از بین داوطلبان تامین شد

ازدحام مشمولین نظام‌وظیفه برای نام‌نویسی امروز بیشتر از روزهای قبل بود. ازصبح امروز صدها نفر درمقابل اداره نظام‌وظیفه صف کشیده‌ومنتظر نوبت بودند. این ازدحام همانطور که قبلا پیش‌بینی شده‌بود علت ورود مشمولین دیپلمه‌ولیسانسیه شهرستانها تهران میباشد.

آقای سرهنگ کورس‌مهر رئیس دائره دوم فارغ‌التحصیلان امروز بخبرنگار ما اظهارداشت امروز قریب به ۶۰۰ نفر از مشمولین شهرستانها بما مراجعه کردند وتاآخروقت امروز از ۴۰۰ نفر آنها ثبت نام شده‌است وی سپس افزود این مشمولین غالباً داوطلب خدمت میباشند. خبرنگار ما از چندتن از مشمولین شهرستانها در این‌باره سئوال کرد و اکثر آنها خود را داوطلب خدمت معرفی میکردند.

بطوریکه خبرنگار ما اظهار میدارد باین‌ترتیب تاآخروقت امروز هزار نفر مشمول مورد احتیاج دانشگاه نظامی بطور داوطلب نام‌نویسی کرده‌اند ونام نویسی تا روز هشتم تیرادامه‌دارد.

احکام استانداران خوزستان، مازندران و کرمان صادر شد

جهانشاه صمصام — ابراهیم مهدوی — بنی آدم

امروز احکام آقایان جهانشاه صمصام و ابراهیم مهدوی و محمدعلی بنی آدم بنافرمان شاهنشاه ازطرف وزارت کشور ترتیب برای استانداریهای خوزستان، مازندران و کرمان صادر گردید

رئیس هیئت مستشاران نظامی آمریکا در یونان بتهران میآید

ژنرال «هایدن بوتنر» رئیس هیئت مستشاران نظامی امریکا در یونان بهمراهی چهار نفر از اعضای میسیون مزبور روز سه‌شنبه آینده وارد تهران خواهد شد.

منظور از این مسافرت کسب اطلاعات راجع بعملیات وطرز کار میسیون نظامی امریکا و هیئت مستشاران نظامی آن دولت در ایران میباشد.

ژنرال «بوتنر» در مدت اقامت خود در ایران با مقامات وزارت جنگ ایران و همچنین آقای سلدن چی‌پین سفیر کبیر آمریکا و ژنرال سایتز رئیس هیئت نظامی آمریکا در ارتش شاهنشاهی ایران ملاقات ومذاکره خواهد کرد. ژنرال «بوتنر» تهران را در ششم تیرماه ترک خواهد کرد.

احداث خیابان بین جنوب پارک شهر و بوذرجمهری

خبرنگار ما کسب اطلاع کرد که پیشنهاد شهرداری تهران وتصویب وزارت کشور «قائم‌مقام انجمن شهر» تصمیم گرفته شده‌است کوچه چهارمتری (شریف‌الدوله) را که بین خیابان جنوبی پارک شهر وخیابان بوذرجمهری واقع شده‌است خراب وخیابان ۱۲ متری تبدیل نمایند.

شهرداری تهران ازامروز تصمیم گرفت صاحبان مستغلات کوچه مزبور اطلاع دهد که برای دیدن نقشه مربوطه باداره املاک شهرداری مراجعه ودرصورتی که اعتراض داشته‌باشند شهرداری تسلیم نمایند.

برای نخستین بار

نوآموزان ازامتحان معاف شدند

برطبق رای شورای عالی فرهنگ در سال گذشته مقرر گردید که نوآموزان سه کلاس اول و دوم وسوم دبستانها بدون گذرانیدن امتحان بکلاس بالاتر ارتقاء یابند. این تصمیم ازامسال بموقع اجرا گذاشته شد ونوآموزان کلاسهای اول درسراسر کشور که عده آنها بالغ بر سیصدهزار نفر میشود بدون امتحان به کلاس دوم رفتند و درسالهای آینده تصمیم مزبور به ترتیب در کلاسهای دوم و سوم نیز اجرا خواهد گشت.

کارنامه داده نمیشود

بکلیه این قبیل نوآموزان بجای کارنامه امتحانات، کارنامه دیگری داده میشود که شامل گزارش معلم کلاس مربوطه ازوضع تحصیلی آنان میباشد.

عده‌ای ازآموزگاران که ایراداتی در خصوص اجرای این تصمیم وزارت فرهنگ داشتند بفرهنگ تهران مراجعه کردند وتوضیحاتی دادند ولی ازطرف اداره تربیت معلم فرهنگ استان تهران برای کلیه معلمین کلاسهای اول و مدیران دبستانها طی چند سخنرانی فواید طریقه جدید آموزش وپرورش وزبان امتحاناتی که بصورت فعلی از کلاسهای مزبور بعمل میآید تشریح گردید

کلاس مخصوص کارآموزی

بعداز تعطیلات تابستان امسال فرهنگ تهران تصمیم دارد کلاس کارآموزی مخصوصی برای معلمین کلاسهای اول ودوم ابتدائی تشکیل دهد.

دراین کلاس طرز تعلیم خواندن و نوشتن بسبک جدید وطریق استفاده از وسایل سمعی و بصری بآموزگاران آموخته میشود.

نوآموزان هر کلاس اول ابتدائی که بدون امتحان بکلاس دوم رفته‌اند بسه گروه قوی ـ متوسط وضعیف تقسیم شده‌اند واین تقسیم بانظر معلم کلاس یا درنظر گرفتن استعداد اطفال بعمل آمده‌است منظور از این تقسیم‌بندی اینست که آموزگاران کلاسهای دوم و سوم ازاستعداد ومعلومات عمومی هر نوآموز مطلع شوند وبیشتر وقت خود را در کلاس صرف تعلیم وتقویت نوآموزان ضعیف ومتوسط بنمایند.

کمیسیون بودجه باحضور نخست‌وزیر تشکیل میشود

عصر فردا کمیسیون بودجه مجلس‌شورای ملی جلسه خواهد داشت، از آقای نخست‌وزیر برای شرکت دراین جلسه دعوت شده‌است. پیش‌بینی میشود دراین جلسه که بعنوان معارفه منعقد میگردد آقای نخست‌وزیر کمیسیون جدید بودجه رادرجریان وضع مالی وخزانه دولت قرار دهند.

تعطیلات تابستانی مجلسین

ازامروز تعطیلات تابستانی مجلس‌سنا آغاز شد.

تعطیلات تابستانی سنا تاچهاردهم مهرطول میکشد ودراین تاریخ دوره اجلاسیه جدید سنا ازطرف اعلیحضرت همایونی گشایش میابد.

باوجود آنکه تعطیلات سنا اعلام شده‌است احتمال دارد تاآخر این ماه که مجلس شورای ملی منعقد است بخاطر لوایحی که از آن مجلس سنا ارجاع میگردد ولوایح دیگری که ممکن است دولت پیشنهاد کند سنا جلسات فوق‌العاده داشته باشد.

درمحافل پارلمانی گفته میشود که تعطیلات مجلس شورای ملی نیز ازاول مردادماه شروع خواهد شد.

اخطار شهرداری در باره ناودانها

ازطرف اداره کل امورشهرداری به کلیه برزنها اطلاع داده‌شده است که به‌صاحبان منازلی که ناودانهای ساختمان را تا نیمه دیوار کار گذاشته و آب باران را بپیاده‌رو میپاشند تاکید نمایند که ناودانها را عمودی تا سطح زمین کار بگذارند.

شهرداری تهران نیز دراین باره اخطاریه‌ای انتشار ومتخلفین ازاین دستور را تحت تعقیب قرار خواهد داد.

برنامه دیروز سینه کلوب برای کودکان

ششمین برنامه سینه‌کلوب برای کودکان دیروز صبح درسالن سینما پلازا اجرا شد.

دراین برنامه ابتدا یک کودک خردسال وهنرمند رقص مخصوصی را اجرا کرد سپس فیلم تفریحی «ملاقات با کاپیتان کیلر» نمایش داده‌شد

دوپرفسور عالی‌مقام اطریشی برای تدریس در دوره دکترای تاریخ و جغرافیا بایران میآیند

دانشگاه تهران برای تدریس دردوره دکترای تاریخ و جغرافیا که قرار است ازاول سال تحصیلی دردانشکده ادبیات تأسیس شود ازدو نفر استاد جغرافیا بنام پرفسور (نوبلک) وپرفسور (کابریر) از کشور اطریش دعوت کرده‌است که به‌تهران بیایند.

پرفسور (نوبلک) عضو عالیرتبه فرهنگستان اطریش وپرفسور (کابریر) از دانشمندان معروف جهان ومتخصص درشناسائی کویرهای ایران می‌باشد.

برای تدریس دروس مربوط بزمین‌شناسی دردوره دکترای جغرافیا از استادان دانشکده‌های علوم وفنی وبرای تدریس جغرافیای سیاسی ازاساتید دانشکده حقوق شعبه سیاسی استفاده خواهد شد.

هیئت دانشگاهی ایران در تاشکند

رادیو مسکو ـ روز پنجشنبه و روز جمعه هیئت استادان دانشگاه تهران که اکنون در تاشکند سر میبرند از نقاط مختلف شهر وهمچنین از دانشگاه آسیای میانه در تاشکند دیدن کردند دانشگاه تاشکند درسال ۱۹۲۰ بمنظور توسعه ورواج علم و فرهنگ در بخش خاوری اتحاد شوروی تاسیس شده‌است آقای دکتر احمد فرهاد واستادان دیگر ایرانی ضمن بازدید ازدانشگاه سئوال کردند که دردانشگاه آسیای میانه بچه زبانی تدریس میشود. دریاسخ آنها گفته شد تدریس دردانشگاه به دوزبان روسی واز یکی بعمل میآید ودانشجویان بمیل خود یکی ازاین دوزبان را انتخاب میکنند.

دردانشگاه تاشکند چهار هزار دانشجو تحصیل و ۴۵۰ استاد تدریس میکنند واز این عده ۴۱ نفر عنوان پروفسوری دارند سپس بخواهش استادان ازبکستان آقای دکتر فرهاد رئیس دانشگاه تهران در باره دانشگاه طهران شرحی بیان داشت و گفت ما به کمال مسرت است که ما بتاشکند آمده‌ایم. آقای دکتر فرهاد سپس گفت دانشگاه تهران سیار جوان و جدیدالتاسیس است ما بسیار خوشحال خواهیم بود که با مهمانان شوروی درایران ملاقات کنیم. این امر بما کمک میکند که سیستم تعلیمات دانشجویان بنحوی بهتر تنظیم گردد در پایان آقای دکتر فرهاد اظهار اطمینان نمود که روابط بین دانشمندان شوروی و ایران سال بسال استحکام خواهد پذیرفت.

صبح امروز هیئت استادان دانشگاه تهران که در اتحاد شوروی مهمانند بعد ازدوروز اقامت در تاشکند بمسکو مراجعت کردند.

معاون اداره کل بهداشت

بنا بپیشنهاد آقای دکتر فرپس مدیر کل بهداشت وموافقت وزیر بهداری آقای دکتر حسن مرشد رئیس اداره طب پیشگیری بسمت معاونت اداره کل بهداشت منصوب ومشغول کار شد.

یکداستان ناتمام از نفت

که یکی ازرجال معمر ومطلع ماجرای آنرا شرح می‌دهد

فردا صبح

اطلاعات هفتگی

منتشر میشود

صفحه ۴ را بخوانید

۲۵۳۲۷ زمین برای فروش ۲۵۳۲۷

سازمان عمرانی و ساختمانی کرج

جنوب شهر صنعتی کرج که نقشه آن بااسلوب مهندسی تهیه، دارای خیابان ومیدانهای وسیع بقطعات ۱۰۰۰ الی ۱۰۰۰۰ متری تفکیک شده زرخرید باسند مالکیت که آب آن از نهر احدائی واختصاصی تهیه‌شده

قیمت ۸ الی ۱۵ ریال قطعات انتخابی

خریداران همه‌روزه سازمان خیابان بوذرجمهری نوروزخان سرای عزیزخان شماره ۱۰ ـ تلفن ۲۵۳۲۷ ـ کرج حاج معمار تلفن ۱۹ مراجعه فرمایند

آ ـ ۹۳۸۰

بیمارانی که براثر خون‌ریزی محکوم بمرگ هستند

از شما استمداد میطلبند

برای نجات مصدومین وبیمارانیکه براثر خون‌ریزی محکوم بمرگ هستند مقدار ناچیزی ازخون خودرا اهداء کنید وآنان را ازمرگ حتمی نجات بخشید برای انجام این امر خیرخواهانه وثبت‌نام همه‌روزه ازساعت ۸ صبح تا ۶ بعد ازظهر ببخش انتقال خون دربیمارستان سینا مراجعه فرمائید

آ ۷۲۴۰ ۱۵ـ۱۲ بخش انتقال خون

یزدی‌های محترم مقیم تهران

فتو پروز که بوسیله همشهریان شما اداره میشود در انجام هرگونه مکسبرداری ازمجالس عروسی ومهمانی شما وسایر سفارشات آماده است نشانی خیابان پهلوی روبروی کافه شهرداری فتو پروز تلفن ۴۰۳۵۷

آ ـ ۹۱۰۴ ۲ـ۲

HOTEL SEPIDE هتل سپید

Tel. N.o 33378 ,37011

شماره‌های تلفن ۳۳۳۷۸ و ۳۷۰۱۱

آ ـ ۶۸۵۱ ۶ـ۲

گاز امونیاک گازفریون

فروشگاه سازمان آبیاری اسفندیار یگانگی خیابان سعدی

کاشی ۴۷۰ تلفن ۳۷۷۱۰ و ۳۷۳۹۸

آ ـ ۹۳۵۹

چای فادا بنوشید

آ ـ ۹۱۶۰

فروشگاه مرکزی کارخانجات صنعتی تهران بپاس توجه روزافزون هموطنان عزیز بمحصولات کارخانه ازتیرماه جاری هرماهه جوائزی بین خریداران

روغن نباتی گل ـ کبریت بغلی ـ صابون

گل ازطریق قرعه کشی تقسیم مینماید.

جوائزی که جهت تیرماه تخصیص داده‌شده وبین ۱۱۱۱ نفر تقسیم خواهد شد شرح زیر است.

۱ـ جایزه ممتاز یک دستگاه یخچال برقی

۲ـ جایزه درجه ۱ ده دستگاه چرخ خیاطی

۳ـ جایزه درجه ۲ صد سرویس چایخوری

۴ـ جایزه درجه ۲ هزار عدد قلم خودنویس

خریداران محترم باستی ظرفهای روغن وجعبه‌های کبریت وصابون را بدون دست‌خوردگی برچسب روی درب آن محفوظ نگهدارند.

مقداری ازجوائز در نمایشگاههای اختصاصی کارخانه (میدان تجریش اول سعدآباد ـ اسلامبول مقابل کنتینانتال ـ بوذرجمهری جنب سرای چیت‌ساز (کرج جنب پمپ بنزین) در انظار عموم قرار دارد

تاریخ ومحل قرعه کشی بعداً باطلاع خواهد رسید.

فروشگاه مرکزی کارخانجات صنعتی تهران سرای چیت‌ساز

آ ـ ۹۴۳۰

نوار ضبط صوت اسکاچ

مرکز پخش: فروشگاه عنایت

خیابان فردوسی مقابل هتل فردوسی تلفن ۳۳۱۵۲

نماینده انحصاری: شرکت سهامی شهرنگ تلفن ۳۳۲۸۲

آ ـ ۹۲۵۴ (کانون طوطی)

دوشنبه

شماره اول

سال پنجم

پنجشنبه ششم تیرماه ۱۳۳۶

آ ـ ۶۹۳۵

روغن ماساژ

ویتامل

علاج قطعی جوش وزمی صورت است

بینا ـ ۸۱۸ خیابان شاه

آ ـ ۶۰۹۷ ۳ـ۵

هفته

روزنامه سیاسی هفته

بزودی منتشر میشود

آ ـ ۶۷۷۷ ۲ـ۳

یک شاهکار سینماسکوپ رنگی دیگر از

وبتوریو دسیکا ـ سیلوانا پامپانینی ـ توتو ـ فابریزی

و ... در

سینما دنیا

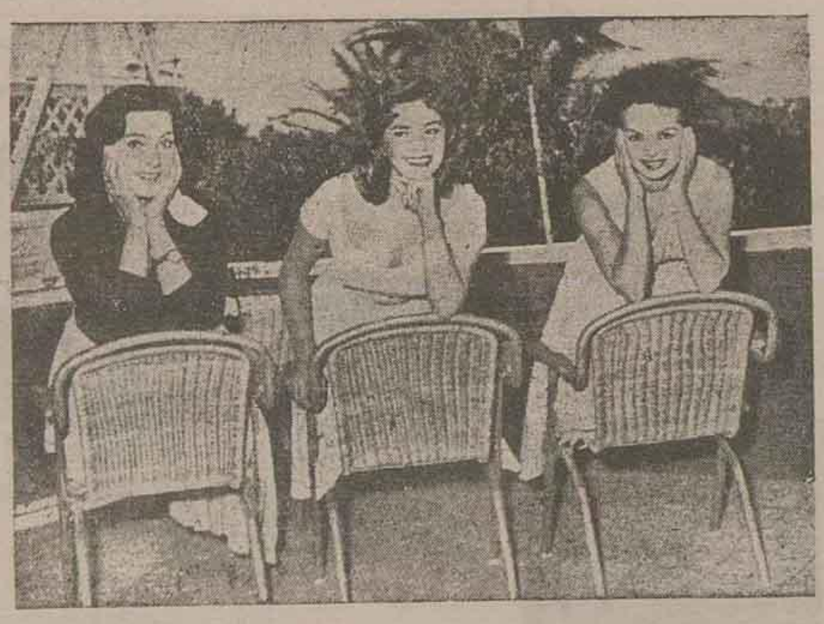

فیلم ملودرام اجتماعی

غرور جوانان

که مورد علاقه پیران و جوانان واقع شده

از ده صبح در سینما دنیا

آ ـ ۹۴۳۲

زائرین بیت الله الحرام

هواپیما بهترین وسیله مسافرت است

حجاج محترم توجه فرمایند

برای اینکه کلیه حجاج محترم درتهران وشهرستانها بتوانند براحتی بلیط مسافرت خود را تهیه نمایند درتهران کلیه آژانسهای مسافرتی ودرشهرستانها نیز اقدام بفروش بلیط حج بوسیله هواپیماهای راحت وسریع شرکتین هواپیمائی ایران وپارس مینمایند:

همانطوریکه قبلا باستحضار رسیده چون مرکز حمل کلیه حجاج ازتهران خیابان فیشرآباد دفتر مشترک هواپیمائی ایران وپارس میباشد ازمسافرین محترم تمنی دارد هرچه زودتر بدفتر مشترک مراجعه فرموده ثبت‌نام کرده تاریخ حرکت ومراجعت خود را تعیین نمایند:

برای اینکه تعداد وظرفیت هواپیماها درهرروز مشخص ومعین باشد تافرصت باقی است وظرفیت هواپیماها تکمیل نشده درخرید بلیط ومراجعه بدفتر مشترک عجله فرمائید که نتوانید موقع خود را بجده برسانید زیرا اغلب هواپیما ظرفیت آن تکمیل شده وچند پرواز باقیمانده که اگر تاخیر فرمائید درروزهائیکه مایل بمسافرت هستید جا باقی نخواهد ماند.

برای تهیه بلیط وکسب اطلاعات بیشتر درتهران بنمایندگی‌های مجاز

شرکت سهامی ایرانتور خیابان سعدی تلفن‌های ۳۸۲۲۲ـ ۳۸۲۲۱ـ ۳۵۷۹۱ تا ۳۵۷۹۴

شرکت موند اکسپرس خیابان فردوسی تلفن ۴۳۴۸۴ـ ۴۷۳۸۱

شرکت ایران وترکیه خیابان فردوسی تلفن ۴۵۸۱۱ـ ۴۷۳۹۳

و در شهرستانها نمایندگان دفتر مشترک (ایرانتور) مراجعه فرمائید.

شماره تلفن‌های دفتر مشترک ـ رئیس ۴۲۴۷۰ رزرواسیون ۴۳۷۰۸ ـ صندوق وحسابداری ۴۶۹۹۹

پس ازدریافت ارزاز بانک‌ملی کذرنامه‌های وزاشده خودرا ۴۸ ساعت قبل ازروزحرکت بدفتر مشترک تسلیم فرمائید.

آ ۶۹۱۴ ۱۰ـ۱۰

دفتر مشترک هواپیمائی ایران ـ پارس

در تآتر تهران کمدی «پروفسور سوسول» مافوق بر ویم آمریکا با شرکت سارنک، وحدت، تابش و ناصر ملک مطیعی محل تابستانی اول لاله‌زار باغ علاءالدوله