اطلاعات

سال بیست و نهم شماره ۲۹۷۶ — پنج شنبه پنجم آذر ماه ۳۱۵ — قیمت تک شماره ۵ ریال

از یادداشتهای مسافرت

جشن دبیرستان پهلوی در ساری

دوشیزگان ساری آماده ورزش می گردند

یکدسته از دوشیزگان خردسال
پس از خاتمه ورزشهای مطبوع خود

یکی از روز های خوشی که دراین مسافرت گذراندیم روزی بود که آقای رئیس الوزراء بنای تازهٔ دبیرستان پهلوی را در ساری افتتاح نمودند .

برای این دبیرستان یك عمارت زیبا وبسیار خوبی مجهز با تمام لوازم ساخته وایجاد شده است ، من وقتی منظرهٔ این عمارت را دیدم وبعنوان آن برخوردم که مخصوص دبیرستان ساخته شده است تکان خوردم انسان گاهی دچار احساسات و عواطف درونی می شود که اورا بهیجان میاورد و ازخوددیگر اختیاری ندارد، البته بنا وعمارت قشنگ وزیبا خیلی درشهرها وقراء وقصبات ساخته شده وهنوز هم ساخته می شود واین در حقیقت نهضت وسیعی است برای عمران و آبادی که نقشه های بزرك آن را دولت حاضر به موقع اجراء گذارده است ، ولیکن تنها به این مطلب که نهضت وسیع آبادی و عمران شروع گردیده است نمی شود اکتفا کرد بعبارت ساده تر وقتی شخص اینگونه مظاهر وآثار را با این عناوین پر معنی می بیند ، بیاد ایام گذشته و روز کار سابق این کشور میافتد وتکان می خورد ، احساسات و عواطف او تهییج می شود و بی اختیار از موجد تمام این آثار ومظاهر ستایش می کند

✿✿✿

ازظهر سه ساعت گذشته بود . خورشید در سمت جنوب غربی آسمان انوار زرین خودرا بردر و دیوار این عمارت افکنده بود

دختران وپسران دانش آموز در میدان ورزش دبیرستان صفوف خود را آراسته و برای دفیله وعبور از جلوی آقایان مدعوین آماده بودند

ما چه تصور می کردیم ؟ ما که دراین جشن شرکت کرده بودیم تصور می نمودیم چیزی بجز یك دفیله ویك سلسله عملیات ورزشی چیز دیگری مایه آرایش نطق های افتتاحیه نخواهد بود . تصور ما اینطور بود ولیکن خیلی بیش از آنچه که تصور می رفت دوشیزگان و پسران دانش آموز مخصوصا دوشیزگان حضاررا ازدفیله عملیات ورزشی وچستی وچالاکی خود دچار بهت وحیرت کرده برای آن ها کف میزدند واین کف زدنهای ممتد معنای خشك نشویق را بهمراه نداشت بلکه باشی از احساسات و عواطف تحسین آمیزی بود که بی اختیار ابراز می شد....

این چهره های کشاده . قیافه های پرخون چشمهای پر فروغ لبان متبسم و پیشانی های براق و درخشان ، قامت های کشیده و بالاخره این نشاط و فعالیتی که حکایت ازروح شاداب وخرم سرآغاز جوانی مینماید اینها همه درشهر ساری دیده میشود خیلی عجیب است دریازده سال پیش چه کسی باور می کرد یك همچو مناظر وچنین وضعی را در این شهر دیدن کند !

چه کسی میتوانست بخاطر خود خطور بدهد که در شهر ساری ممکن است دوشیزگان دوش به دوش برادران دانش آموز خود عملیات ورزشی را باین خوبی وباین مهارت وچالاکی انجام بدهند

✿✿✿

آهنك فلوت دانش آموزان هنوز درفضای سامعهٔ حضار طنین مسرت بخش خودرا قطع نکرده بود وهنوز منظرهٔ عملیات ورزش دوشیزگان ساری از نظر محو نشده بود که مراسم سوگند پرچم و پائین آوردن آن از جانب پیشاهنگان معمول گردید .

همگی حضار متفق بودند که دوشیزگان ساری امتحان بسیار خوبی از استعداد ذاتی خودداده وبیش ازپیش یقین حاصل شد که دوشیزگان این مرزو بوم درسایهٔ توجهات روز افزونی که نسبت بترقی وتعالی آنها مبذول می گردد مادران خوشبختی برای نسل آینده خواهند بود .

✿✿✿

بیمورد نیست مختصری هم از بنای دبیرستان واصولا از ساختمان های معارفی در ولایات صحبت کنیم.

پریدخت طاهری
درمجلس جشن نطق جالب توجهی ایراد نمود ودرنتیجه باعطای جایزه نائل گردید

بنای این دبیرستان مانند سایر بناهای جدید که برای دبیرستانها درشهرهای عمده ایجاد گردیده است برطبق احتیاجات محصلین دبیرستان میباشد ، یعنی بقسمت های مختلف تقسیم گردیده، وسعت آن کافی میدان ورزش آن متناسب، هندسهٔ بنا بانظریات صحی کاملا متوافق وبالاخره از هر جهت مجهز بالوازم تحصیلی میباشد

این مسئله امروز جزء بدیهیات تربیت شاگرد قرار گرفته که محل ومکان تحصیل درترقی وپیشرفت او از هرحیث تاثیر دارد و باین سبب بنا وساختمانهائی که مخصوص برای مدارس درسرتاسر کشور ایجاد شده ومی شود همان اندازه که زیبائی مظهر ومنظر واستحکام اساس وبنیاد آن مورد توجه دقیق میباشد همین طور هم ازنظر رعایت اصول صحی مورد توجه میباشد . .

باری جشن های ورزشی زیبا نزدیك غروب آفتاب ختم گردید ولیکن خاطرهٔ شیرین وسرت بخش آن در یاد داشت های این مسافرت ثبت و هیچگاه فراموش نخواهد شد

درفرودگاه دوشان تپه

مراجعت دکتر شاخت به آلمان

جریان بازگشت دکتر شاخت دیروز به اطلاع خوانندگان گرام رسید اینك عکس های مربوط بمراجعت میهمانان ذیلا طبع میگردد

ازراست به چپ : آقای دکتر شاخت . آقای سمیعی وزیر خارجه . آقای داور وزیر مالیه در پای هواپیما چند دقیقه قبل از پرواز

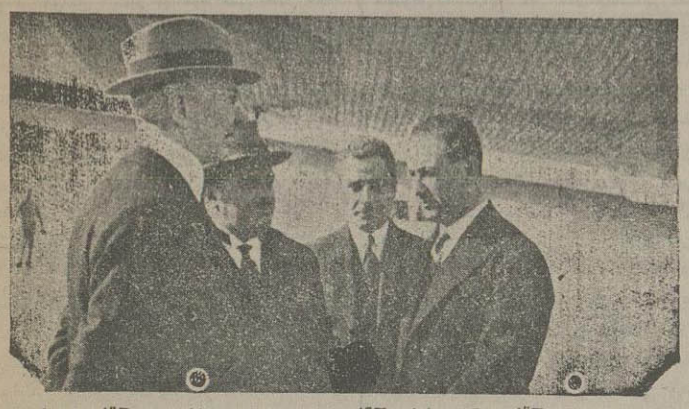

ازراست بچپ : آقای دکتر شاخت. آقای سمیعی وزیر خارجه . آقای انتصاری رئیس اداره سوم سیاسی وزارت خارجه . آقای امیرخسروی رئیس بانك ملی

آقایان مشایعت کنندگان دکتر شاخت رادرحین پرواز روی میدان بابرداشتن کلاه بدرقه می کنند

اعلان از طرف وزارت معارف و اوقاف
و صنایع مستظرفه

وزارت معارف واوقاف برای تکمیل ادارات اوقاف در هذه السنه از ۱۵ آذرماه کلاسی مخصوص اوقاف تاسیس مینماید داوطلبانی که دارای شرایط ذیل باشند

۱ – سن آنها بیشتر از ۲۵ سال نباشد

۲ – لااقل گواهی نامه دورهٔ اول متوسطه را دارا باشد ومردودین سال قبل بدون گواهی نامه پذیرفته خواهند شد

۳ – انجام خدمت نظام وظیفه نموده ویاورقه معافیت ازخدمت دردست داشته باشند پذیرفته خواهند شد مواد دروس کلاس مذکور بقرار ذیل است:

۱ – قانون مدنی
۲ – قوانین و نظامنامه های اوقافی
۳ – قانون و نظامنامه ثبت اسناد واملاك
٤ – قانون اصول محاکمات حقوقی
٥ – دفترداری و محاسبات
٦ – کلیات حقوقی ونشکیلات اداری ومعارفی
۷ – تمرین عملی دراداره اوقاف

دوره تحصیل کلاس اوقاف ٦ ماه است فارغ التحصیل های کلاس مذکور درصورتیکه از عهده امتحانات وتمرینات مقرره برآیند باحقوق ذیل

۱ – اشخاصی که دارای گواهی نامه دوره اول متوسطه باشند باحقوق رتبه ۲ اداری

۲ – اشخاصیکه دارای گواهینامه دوره کامل متوسطه ویا فارغ التحصیل دانشکدهٔ معقول و منقول باشند باحقوق رتبه ۳ اداری ازمحل عواید اوقافی استخدام شده ودر صورتی که درطی جریان انجام خدمت ابراز لیاقت نمایند علاوه برحقوق مذکور مبلغی بعنوان کمك خرج وفوق العاده درباره آن ها منظور خواهد شد

داوطلبان میتوانند از تاریخ نشر این اعلان تا ۱۵ آذر ماه که کلاس مفتوح خواهد شد با ارائه دوقطعه عکس ۹ در ٦ و دو ورقه رو نویس مصدق شناسنامهٔ خود بدفتر اداره کل اوقاف برای ثبت اسامی مراجعهٔ نمایند

نمره ۲۰٤۷۳ — وزارت معارف و اوقاف
۱—۲ — نمره اعلان ٤۱۲٦

در قبال دستکش

های ۳۵ ریال چرمی زنانه دیگران
مغازه وارثی درحسن آباد ۱۵ ریال میفروشد
نمره اعلان ٤۱۳۳ — ۱–٥

بشارت ببانوان

محترم
کلاههای مدل ۱۹۳٦ که وعده داده بودیم رسید.
خیابان ناصرخسرو کلاه دوزی اعتماد
نمره اعلان ٤۱۳۱ — ۱–۳

چند باب مستقل

با عوائد ماهیانه ۳۰۰۰ ریال دربهترین و مرغوب ترین نقاط تهران بفروش میرسد – به آقای حسین مستوفی دربانك ملاحتی صنعتی مراجعه فرمائید
نمره اعلان ٤۰٦۹ — ٤–٥

امشب

تحت نظر علی دریابیگی – توسط هنرآموزان کلاس تاتر تراژدی (لیلی و مجنون) – کمدی (جشن پانزده ساله) بالت – ساز وآواز ساعت هشت بعد از ظهر درسالون سیرك خیابان فردوسی فراموش نشود نمره اعلان ٤۱۱۷ — ۲–۲

اعلان مناقصه

از طرف کنسرسیوم کامپساکس
(ساختمان راه آهن ایران)
راجع بحمل محمولات ساختمان راه آهن باکامیون

کنسرسیوم کامپساکس بنمایندگی ازطرف وزارت طرق وشوارع حمل ونقل قوق را بمناقصه می گذارد .

داوطلبان می توانند اسناد مناقصه را باپرداخت مبلغ ۳۰ ریال ازدارالانشاء کنسرسیوم کامپساکس خیابان پاستور نمره ٥ دریافت نمایند

پیشنهادات باید منتهی تاروزچهارشنبه ۱۱ آذرماه ۱۳۱٥ دوساعت قبل ازظهر بدار الانشاء کامپساکس تسلیم گردد

پیشنهادات واصله در همان روز باحضور پیشنهاد دهندگانی که مایل بحضور باشند باز و قرائت خواهد شد.

نمره اعلان ٤۱۲٥ — ۱–۲ — کنسرسیوم کامپساکس

کتاب واترلو

ترجمه آقای یاور پارسا مدیر نامه شهربانی

حاکی ازاسرار شگفت انگیز یکی از بزرگترین جنگهای عالم – متضمن یك سلسله داستان های تاریخی شیرین وجذاب آمیخته بعشق وجاسوسی بقیمت پنج ریال در کتابخانه ابن سینا و سایر کتابخانهای معروف طهران بفروش میرسد نمره اعلان ٤۱۲٤ — ۱–۳

مجلس مشاوره طبی

با حضور آقایان دکتر حکیم اعظم – دکتر محمد علاء – دکتر لسان شمس – دکتر رفیع امین – دکتر حمید آهی – دکتر یونس افروخته همه هفته روزهای شنبه ساعت ۳ بعداز در منزل آقای دکتر رفیع امین چهار راه سید علی تلفن نمره ۳٥۹ دایر است مرضای محترم برای گرفتن بلط بادرس فوق قبلا مراجعه فرمایند

نمره اعلان ۳٥٤٦ — ٤—٤

مسائل اجتماعی

خاطرات گذشته

روز جمعه اوراق پراکندهٔ گذشته‌را ز رورو میکردم یك صفحهٔ که بامداد یادداشت شده‌بود بدستم افتاد تاریخ نداشت ولی بنظر میرسید که‌خیلی‌وقت است‌اینهارا نوشته‌ام . چنین‌شروع شده‌بود :

« یك‌شب نمیدانم دوم تیریامرداد ماه‌بود که دوست‌من هفتصدیاهشتصد ریال حقوق تیر یا خرداد خودرا دریافت کرده بود ، بمن تکلیف کرد برویم کافه ومیگفت : « یك‌شب‌هم‌ززند گی‌عادی‌خانوادگی بیرون بیا یکشب‌هم وقتی میروی منزل ، پریدخت وفریدون نوخواب باشند چه‌میشود ؟ یك‌شب آنها را مبوس یك شب هم باهن بیا برویم بکافه بیا تماشا کن ببین ما جوانهای مجرد وبی‌زن وبچه چگونه در گرداب بی‌سامانی ، مانند خس وخاشاك برسطح امواج اجتماع بدور خود می‌چرخیم این بی‌سامانی مارا دراین گرداب زندگانی وحیات اجتماع پائین میبرد ... (محوشده بود نتوانستم بخوانم)

« من قدری تعجب کردم ، آب‌دهان‌قورت دادم ، واو میگفت : « پاشو برویم تصمیم بگیر اینقدر فیلسوف نباش ! » عادتا تبسمی برروی‌این جوان پیر (!) نموده گفتم : « پری‌راچکار کنم؟ دختر کوچولوی خودم‌را ؟ ! اوالان باچشمهای‌سیاه خود که‌مانند حلقه بدزدوخته است انتظار مرا دارد اوهرشب که دررا میکوبم فریاد شادی و مسرت او از آمدن پدرش غوغائی در محیط خانه براه می‌اندازد ، آجرهای حیاط در زیر پا های کوچك او هنگام دویدنش میرقصند ـ با دستهای کوچك، سفید،و فربه خود تارهای گیسوان بورو کوتاه خویش را ازچهره پشت بنا گوش پس زده دستهای خود را از هم باز کرده، پاهای مرا در بغل گرفته، صورت گرد و سرخ وسفیدخودرا بلند نگاه میدارد تا من لبهای خشك‌و گرم خودرا بر گونه های او آشنا سازم وخستگی کار و زحمت روزانه را فراموش کنم، آیا این بهتراز رفتن بکافه نیست ؟

آن غوغای شادی ، آن قهقهه‌ها خنده‌های بی سبب طفلانه که چون تهلیل فرشتگان آسمان‌ها، سامعهٔ مرا نوازش‌میدهد آیا بهتر ازاستماع‌هرصدائی در کافه نیست؟

آن دستهای کوچك که باستقبال من‌بازشد و آن دندان های ریز ومروارید گونی که از لای لبان نازك وسرخ او هنگام تبسمهای شیرینش بر روی من هموار میشود این بهتر از آن دستهائی نیست که از جانب بعضی ها بعریا ودو روئی به عجب و تکبر بغرور و کبریائی‌مصنوعی ودروغین در کافه‌ها بنام‌دوستی‌وآشنائی ازجانب این‌وآن‌روبمن درازمیشود؟

« دیدن روی فریدون جست وخیز او بر شانه و گردنمن نشان دادن خط کج و کوله‌ومشق هائی که ازحروف‌مقطع الف با از کتاب اول معارف نوشته ، این بهتر ازدعوت‌شما نمیباشد؟

نمیدانیدچقدرلذت دارد قلم رادستی وقلم‌تراش رابدست دیگر گرفته میاید کنار من می‌نشیند تقاضا میکند ، حکم میکند و بالاخره امر می‌دهد قلم اورا بتراشم نامشق بکند . شما جوان‌های‌مجرد از زند گی چه فهمیده اید ؟

شما چطور شده‌است وقتی صحبت از تاهل وتشکیل خانواده وایجاد عائله می‌شود مردمی عملی ودرحساب اینکار خیلی باریك می‌شوید ؟

« درست‌است تاهل هوا وهوسهای جوانی شما خاتمه میدهد ، وشماهیل ندارید این‌هواوهوسها که بسرعت شمارا درعین جوانی پیری نزدیك می‌سازد خاتمه یابد !

« بروید یك‌فکری بحال زندگانی شخصی خود کنید بروید وظیفهٔ اجتماعی خودرا انجام‌بدهید بروید مسئولیتهای خودرا درهیئت مجتمع دریابید فکر کنید که‌دیگران چگونه این‌وظیفه‌رابشایستگی انجام دادند ، باچه همت وبلندنظری سرپرست عائله وخانواده شدند وباچه بزرك منشی فرزندان خودرا بزرك کردند ، و برای خدمت گذاری مجامعه تقدیم داشتند .

« شما اگر پای اراده‌تان لنك باشد در رسیدن بمقصد تاهل درنك نمی کردید ، شمااگرعزم قوی داشتید اگر بهمت وپشتکار خود اطمینان‌داشتید همهٔ مخارج زند گی را عذر وبهانه قرار نمی‌دادید کار میکردید و مشکلات را از پیش‌پای ترقی و پیش‌رفت خود بزور شکیبائی واستقامت‌رمی‌داشتید وصاحب خانواده وعائله می‌شدید و آنوقت‌می‌فهمیدید که یك دقیقهٔ زند گی کردن به‌آرامی وآسایش ، درخانه ودرپیش‌همسر و کوچولوهای خودتان‌براری باتمام بوالهوسیهای ایام جوانی میکند بیائید تجربه کنید ، منافع ومضار این دو کار ـ تاهل وتجرد را در ترازوی عقل واندیشه بسنجید » خواهید دید که هم مادتا وهم معنا نفع آن باشماست ...

کوتاکون

طرز اعدام

در اتازونی

درحیلی‌از کشورهای متحده امریکامحکومین باعدام را باطرزجدید یعنی بوسیلهٔ صندلی‌الکتریك اعدام می کنند دربعضی نقاط مانند سابق آنها را بدار میاویزند درچهار یاپنج کشور متحده از مدتی پیش این‌طرز اعدام متروك گردیده است

درناحیهٔ (اوتاه) نوع‌اجری قصاص‌باانتخاب خود محکوم وا گذار می‌شود .

درچندی قبل قاضی ومامور اجری قصاص شهر (سالت‌لاك) یکی‌از شهرهای (اوتاه) از یك‌نفر از محکومین بمرك تقاضا کرد هرنوع اعدامی را که طالب است اظهاربدارد تابرطبق‌آن درباره‌اش اجرا گردد . آیا میل دارد اورا بدار بیاویزند یا تیرباران کنند ؟!

محکوم سؤال کرد : کدام ازاین طرزهای اعدام برای اوبهتر است؟

مامور اعدام جواب داد : اعدام بوسیله‌دار

محکوم گفت : بسیار خوب میل دارم مرا بدار بیاویزند !

بیمه‌دختران پیرشوهرنکرده

یك کمپانی بیمه‌ای در کوپنهاك وجود دارد که منافع دختران شوهر نکرده و پیر را ازراه تفقد ودلسوزی درنظر گرفته‌ونسبت بانیهٔ آنهانوجهی مخصوص که درعین حال نادر واستثنائی بنظرمیاید مبذول میدارد باین معنی که کمپانی‌مزبور حاضرشده است دختران را برای مدت ۳۰ الی۴۰ سال بضد بی‌شوهری بیمه کند باین ترتیب که هرگاه دختران بیمه شده قابل از سن‌چهل‌سالگی برای خودشوهری نیابند کمپانی بیمه ازسن چهل ببعد بطوربرای‌همیشه بانها یك مستمری کافی خواهد پرداخت و برعکس اگر آنها ازچندین سال قبل ازچهل سالگی‌موفق بتاسیس کانون خانواد گی شده ودارای‌همسرشوند کمپانی ازروی حساب معین مستمری که مادام‌العمر بانها تعلق میگیرد ازآنها مسترد خواهد داشت.

گویا آرزو وآمال کمپانی این باشد که در کشور های اسکاندیناوی دخترانی که قبل ازسن‌چهل‌سالگی موفق بازدواج می‌شوند کم نباشند ولی بایددرنظر داشت که دختران جوان ممالك مذ کور معمولااغلب درحدود سن چهل‌سالگی ازدواج مینمایند

جمهوریت کوتاه قد ها!

در بودایست مغازه بزر گی وجود دارد که می توان گفت در تمام دنیا بی نظیر ومنحصر بفرد است زیرا صاحب این مغازه یعنی مسیو کنت و تمام مستخدمین وکار کنان آن دارای قدهای کوتاه می باشند ! امتعه‌و اجناس مغازه مزبوربرحسب‌دستور صاحب آن جز به کوتاه قدها بدیگران فروخته نخواهد شد .

مسیو کنت سفارشات کوتاه قد ها رابسرعت انجام میدهد تا در موقع افتتاح کنگره بین‌المللی کوتاه قد ها زمینه را برای قبول‌پیشنهاد مهم خود حاضرو آماده‌نماید .

از قرار معلوم دراین کنگره ۵۹۰۰۰ آدم قد کوتاه متعلق بتمام دنیا حضور خواهند یافت . ودر طی جلسات کنگره مسیو کنت پیشنهاد تشکیل حکومت قد کوتاه ها را برای پیشنهادی که درنظر اوبی اندازه مهم و از مدت زمانی پیش آن را تهیه وتدوین کرده است‌تقدیم‌خواهدداشت !

آکادمی هواپیمائی

دولت‌آلمان در صددتاسیس آکادمی‌بزر گی بمنظور مطالعه‌و،ممارست‌درترقیات تکنیکی‌هوائی‌میباشد

این آکادمی جدید بنام(آکادمی آلمان برای تحقیقات مربوطه به هوا پیمائی) خواهدبود. ریاست این آکادمی بعهده ژنرال گورینك وزیرکل هوا پیمائی آلمان و نیابت ریاست بعهده ژنرال میله معاون وزارت مزبورمحول‌خواهد گردید.

مرام این آکادمی روی پایه های‌علوم‌هوا پیمائی وترقیات عملی این‌فن‌بزرك خواهدبود.

و بری پیشرفت این منظور از معلومات بزر گترین دانشمندان‌آلمانی وخارجی کمك خواهند گرفت .

کوچکترین دهات

در فرانسه درناحیه « هوت مارن » قریه بنام مورتو وجود دارد که جمعیت آن عبارت از یك زن ـ پسر و دختر ۱۶ ساله او میباشند

قصبه مزبور دارای یك قصر و یك کلیسا بوده وسالی دوبار از اطراف برای عبادت بدان وارد می شوند

تا اینجا که این یادداشتها را خواندم بفکر فرو رفتم ودرحقیقت درذهن خود صحت وسقم این اندیشه‌ها را وارسی میکردم دیدم بد نصیحتی بان دوست خود نکردم ودراین قسمت وظیفهٔ دوستی و برادری را بجاآوردم وبرای اورفیق شفیق بودم.

حکایت روزانه — از افسانهای‌فرانسوی

عشق پیری

بازهم آمدید مسیوبرلیوز ؟

مادام فرنیر در موقع ورود مسیوبرلیوزنزد او حرفهای فوق‌را می گفت زیرا برلیوز همانروز صبح نیز آمده بود مشارالیها بعد از لبخندی چنین گفت :

ـ امروز دو مرتبه اینجا آمدید مبادا از این‌حرفهای من دلتنك شوید من‌حرف یوست کنده‌را دوست دارم

ـ من بلیط لاتری برای شما آورده ام راجع به ایرای « سامانی سویلا » بوده یانی‌هم آواز می خوانند

ـ متاسفانه من‌نمیتوانم بتاتر بروم‌زیرا بعداز شوهرم هیچ‌تاتر نرفته ام

ـ آیا برای شنیدن‌آواز یانی هم نمیروید

ـ ابدا

برای اثبات حرفهای‌خود ازجا برخاست و بطرف درسالن عازم شد مسیو بر لیوز اظهار داشت

ـ خواهشمندم از تقصیر من بگذرید برای آمدن‌من علت دیگری هم وجود دارد

ـ خوب بفرمائید به بینیم

ـ می خواستم‌از علاقه سابق خودمان‌صحبت کنم .

ـ جدائی‌مابین من‌و شما خیلی‌طول کشید درحین ملاقات آخری ماشما ۱۲ سال داشتید امروز شما شصت سال ومن شصت وشش‌سال دارم

ـ درست است اما زوشنائی ایام جوانی‌من شما بودید .

ـ بیچاره دوست‌من شماچقدر اسیر خیالات هستید شما چقدر درسن ۱۲ سالگی که بچه ای بیش‌نبودید مرا که نسبت بشما دختر بزر گی بودم دوست می‌داشتید ؟ گذشته‌ازاین‌رویای زمان‌بچگی‌تان امروز چه ارزشی خواهد داشت

ـ بخدا اینها رؤیا نبود من‌شما را باعشق سرشاری دوست داشتم موقعیکه شما راشوهردادند گرفتار بزر گترین حسادتها شدم

ـ خیلی مبالغه میکنید

ـ هیچ مبالغه ندارد مثل این که دیروز بود که روی‌پله ها صدای‌دامن لباس کلی‌رنك شما را می شنیدم .

مادام فرنیر خنده‌را سرداده گفت:

ـ دیدید که‌شما گرفتار اوهام‌هستید‌من‌اصلادر عمرم‌لباس گلی‌نپوشیده‌ام.

ـ منهم‌حاضرم قسم‌بخورم که‌لباس گلی‌درتن شمادیده‌ام.

ـ من نیز تکرار میکنم که شما دراشتباه هستید بهرحال سخن را کوتاه کنم چون خیال‌رفتن ببیرون دارم هرحرفی داریدبگوئید.

موسیوبرلیوز نگاهی باطراف سالن‌نموده‌وبعد شروع بسخن کردو گفت:

ـ درموقعی که باینجا میامدم احساس می کردم که شما را باهمان عشق ومحبت سابق‌درتمام مدت حیات خود دوست داشته و حالا هم دوست می‌دارم.

ـ در تمام مدت حیات خود؟ مگر گمان کردی که از ماجرا های حیات شما اطلاع ندارم درآن موقع درلیون و درمیلان و همه جاصحبت‌از شما بود.

ـ یگانه ایدآل من‌شما بوده و تنها ستاره راهنمای‌من‌شما بودید.

ـ مسیو برلیوز شما بامن اینجوری‌سربسر نگذارید

ـ چه سربسر گذاشتنی من درآثار خود ازشما الهام می گرفتم درتصنیف‌تالیفات وغیره‌ازشما وفکر شماالهام‌داشتم

صدای مسیو برلیوز در اینجا مرتعش شده مثل این بود که میخواهد جاو پیر زن بزا بودر آید مشارالیها برای خلاصی ازاین‌وضعیت ازجای‌خود برخاسته گفت:

ـ برای صرف غذا نزد بچه‌های خود خواهم‌رفت.

ـ آری‌شمابچه‌هائی‌دارید

ـ حتی نوه و نبیره هم دارم من یك زن پیر میباشم همانطوریکه سابقا شش سال از شما بزر گتر بودم همین فرق حالا هم هست بلکه بیشترهم‌شده است‌حرفهای شما مرا متوجه طول‌زمان می کند.

ـ سن‌چه اهمیت‌داردل‌من‌را کنون‌هم‌جوان و آتشین‌است.

این‌دو پیر مرد و پیرزن باتفاق از خانه بیرون آمدند و مدتی با هم‌راه رفتند مادام فرنیر گفت:

ـ پسرم درهمین نزدیکی ها منزل دارد اجازه بدهید ازهم سوا شویم .

ـ ابدا ممکن‌نیست میخواهم قدری‌هم باتفاق شما بیایم.

ابندفعه درحین حرکت حرفی باهم نمیزدند بالاخره برلیوزسکوت را بهم زد و گفت :

ـ حالا فهمیدید که ازشما چه میخواهم؟

ـ هیچ نفهمیدم .

ـ اجازه بده باهم ازدواج کنیم من‌آرزوئی غیراززندگانی باشما ندارم .

ـ باز هم میزان سن من و شما یادتان رفته ؟

ـ من شما را دوست دارم اگردست شما را برای ازدواج خواسته واحتیاج خود را بوجود شما اظهار بدارم تقصیری کرده ام ؟

مادام فرنیر بادادن‌وعده ملاقات بعدی‌توانست بقیه خودرا خلاص کند درروز ملاقات دوم یکی‌از نوه های مادام فرنیر نزد اوبود مسیوبرلیوز مجددا همان‌حرفهارا به پیرزن گفته‌واصرار غریبی‌بخرج‌میداد بعدازرفتن او نوهٔ مادام فرنیرباو گفت :

ـ ننه جان اینشخص کی‌بود ؟

مسیو برلیوز

بعدازچند روزدیگر برلیوز ازشهرلیون میرفت بعدازآن شروع بمکاتبه بامادام فرنیر ازدورنمود و این‌مکاتبه ایجاد شئهٔ درحیات پیری اومیکرد روزی مادام فرنیر پیرزن ٦٦ ساله بعد ازقرائت مکتوب جدید مرد شصت ساله چنین میگفت :

« کدام زن‌باشرافتی‌است که ازاین‌طرزمعاشقه بدش بیاید ؟»

مقالات وارده

از برلن

میهن

یل دوبر میگوید « پرستش دوست شاید تنها پرستشی باشد که در هیچ جای د نیا منکر نداشته باشد روح های خوب‌وحساس همه این پرستش را معمول داشته‌اند »

آیا عشق شما بمیهن خود بالاتراز محبتی نیست که نسبت بدوستان خود دارید ؟ آیامقام‌میهن در قلب شما از مقام‌دوست‌بالاتر نیست ؟

نه مطمئنا عشقی که از میهن در قلب‌ماجای دارد با محبتی که نسبت بدوستان خود داریم قابل مقایسه نیست . اگرما خیلی‌علاقه‌نسبت‌بدوستان خود داریم اگر علاقه ما نسبت بپدر و مادر خود زیاد است باید میهن را بیشتر دوست بداریم زیرامیهن جائی است که همه این عزیزان ما را در آغوش گرفته و با تمام نعمت های خود حیات را برای ایشان شیرین میسازد . ماهم برای اظهارحقشناسی مجبوریم اورا پرستش کنیم .

به بینید چه خوب گفته اند « توقدر آب‌چه دانی که در کنار فراتی » شاید هم که اکنون این سطور را می خوانید نتوانید حس کنید که عشق‌به میهن تا چه اندازه در اعماق قلب ما جای دارد . فقط آنهائی که روزگاری از میهن دور بوده اند ودر زیرآسمان مملکت بیگانه ای زیست کرده اند آنهامیدانند درد دوری ازمیهن دردی‌است که‌درمان ندارد . عشق‌میهن برای بشر از آن زمانی‌شروع شد که زندگانی خود رادر روی زمین های اولیه ودر ما بین جنگلهای انبوه شروع نمود . از همان زمان نیز بشر با حربهٔ های ساده‌خود کانون تولد خود را حفظ می کرد وبا خون خود از آن نگهداری مینمود

مردان آتنی وقتی که می‌خواستند لباس سربازی‌را دربر کنند وباخون خود ازسرحدات‌میهن دفاع کنند نسبت بمیهن سو گند وفاداری‌یاد کرده میگفتند « من برای آنچه که مقدس وبزرك است جنك خواهم کرد برای اعقاب خود میهن کوچکتر ازآنچه که از اسلاف خود تحویل گرفته‌ام باقی نخواهم گذاشت بلکه کشوری بزر گتر و قوی‌تر بیادگار خواهم گذاشت » مردان آتنی درآن‌وقت میهن خود را مقدس‌ترین و بزرك‌ترین چیزها می‌دانستند .

اکنون هزاران سال ازآن‌روزگار میگذرد دست طبیعت برطومار عمربشر وقایع بیشماری ثبت کرده‌است طوفانهای حوادث دفترعمر انسان‌راورق زده وهرآن صفحه جدیدی برای‌واقعه تازه‌ای مهیا کرده‌اند ولی همیشه عشق بمیهن سرلوحه این‌اوراق بوده‌است. اکنون هم بعدز هزاران سال آیا میهن درنزد شما مقدس‌ترین چیزها نیست ؟ مرور زمان این چرخ گردنده مخوف که‌همه چیزرا در زیر دندانهای خود محو ونابود میسازد هر گز نتوانست برای یك لحظه هم بر عشق بمیهن که در اعماق قلب ما جای دارد فائق گردد . وقایع گوناگون تاریخی وطوفانهای حوادث آنهاهم نتوانستند برای یك لحظه از زبانه کشیدن این شعله مقدس درقلب انسان جلو گیری کنند .

آری این غیر ممکن‌است زیرا ضربان‌قلب ما باعشق‌میهن توأم‌است وحرارت بدن‌ما ازاین شعله مقدس‌است وقتی که‌طوفانهای حوادث این‌شعله فروزان را خاموش کرد آن‌وقت نیز قلب ما ازضربان باز می‌ایستد حرارت بدن‌ما ازین میرود خلاصه‌آن‌وقت دراعماق قبر جای داریم مگر نه‌اینست که عشق بمیهن پاك‌ترین وبی‌آلایش‌ترین عشق‌هاست ؟ وقتی که این‌عشق ازبین رفت همانطور که گفته‌اند قلبی که نورعشق ومحبت روشن نباشد دلی‌مرده وتاریك است » دل ما نیز تیره وتاریك خواهد شد همین‌است که گفته‌اند « عشق‌بمیهن اززمان‌تولدشروع شده ودر قبر ازبین میرود »

بدیع الله خبیری

شفته

سرما خوردگی

یك آلت عجیبی اخیرا در امریکا اختراع شده است که بوسیلهٔ آن می‌توان اندازه کسرت که یکنفرممکن است چند مرتبه درزمستان سرمابخورد این‌قسمت گرچه ظاهرا شگفت بنظر میرسد ولی عملا نتایج مقرون بحقیقتی‌داده است

آلت مزبورعبارت از یك ماسك اکسیژنی است که روی صورت شخص میگذارند ، وسپس باوسی اوبند که با دستهای خود یك چرخ دوچرخه راحرکت بدهد ، درعین حرکت شخصی که میخواهد امتحان کند مقدار اکسیژنی را که هرمترمربع بدن آن شخص، جذب نموده است اندازهٔ می گیرد هرچه از این اندازه بیشترشد استفامت شخص درمقابل‌سرما بیشترخواهد بود

وبنابر این می‌توان از این مقیاس عده دفعاتی را که یك نفر ممکن است سرما بخورد اندازه گرفت . ـ

می گویند درسنگرهای سرد وتاریك در شب‌های تیره زمستان درمقابل گلوله‌های دشمن در زیر تیرهای آتشین آفتاب‌تیر خلاصه درمقابل‌صدمات بسیار عشق بمیهن تنها مونس‌سربازان است‌وبخاطر آوردن همین‌کلمهٔ مقدس تحمل این مشقات‌را برای آنها شیرین ساخته و ایشان را برای فداکاری در راه اوآماده می‌سازد .

می گویند سرخی پرچم ما درمیدان‌های‌جنك سربازان را شجاع‌تر می کندسفیدی آن‌درآسمانهای میدان جنك هوانوردان‌را دلیرتر میسازد سبزی‌آن در دریاهای بیکران وپرخروش دریا نوردان مارا برای جانبازی تشویق میکند .

خلاصه شیروخورشید مقدس چون‌مقتدرترین فرماندهان سربازان را درراه خدمت بمیهن رهنمائی مینماید .

سامونل اسماباز می گوید « وظیفه مانند چراغی نورانی درصفحه حیات می‌درخشد وتاریکی های زندگانی را برطرف میسازد کسانی که ازپرتو این چراغ فروزان استفاده میکنند درسطح مشوش زند گی بخطر سقوط مبتلا نمی‌شوند » آیاشما این گفته را قبول ندارید که‌عشق بمیهن‌اواین‌وظیفه‌ماپوده وما ایدبرای نبردرمیدان‌حیات واستقامت‌درمقابل‌افیانوس پشوش زمان‌وامواج خروشان آن‌آماده باشیم‌خلاصه آنکه مطابق اصل مسلم طبیعی «تنازع وبقاء» باید بوظایف خود عمل کرده وخدمت بمیهن را که‌اواین وظیفه انسان است انجام دهیم

دردنیای امروزه همه و همه برای عظمت میهن‌خود میکوشند شب هاوروز ها همیشه وهمیشه با سعی وجدیتی هرچه تمامتر در راه وطن خدمت میکنند با وسایل بیشمار خاك خودرا حفظ میکنند و هرآن میخواهند خود رانقوی تر سازند . همه برای عظمت کشور خود می کوشند ماهم باید با آنها هم آهنك شده و در راه کشور خود خدمت کنیم زیرا همانطوریکه گفته اند « ما که در آغوش زمان زیست می گنیم مجبوریم با زمان هم پیش برویم و گرنه او ما را بزور به دنبال خود می کشاند »

وقتی که میهن بفداکاری ما احتیاج داشت بایدبا تمام‌قلب‌درراه اوفداکاری کنیم هیچ چیزخودرا از او دریغ نداریم همان‌طوریکه اوهیچ چیزخود را ازما دریغ نداشته اگر خون خودرا درراه میهن نثار کنیم عمل فوق العادهٔ ای انجام نداده ایم زیرا همان چیزی را که از میهن گرفته ایم باو بازداده ایم درآستان پرعظمت میهن‌عزیز همه کس نا ابزیر بخاك میافتد فرمان میهن مقدس ترین فرمان هاست ندای‌میهن‌ازندای‌فرشتگان‌خوشنواتر میباشد وهمانطور که پل دومر میگوید هر وقت میهن فرمان دهد همه چیز دیگر خاموش میشود »

مسائل خارجی

فضایای جاری سیاسی اروپا

فعالیت تجدید تسلیحات در اروپا

مسئله دفاع ملی درفرانسه وچك‌اسلواکی ولهستان

تصمیم دولت آلمان در ۲۴ اوت دائر بمضاعف نمودن دورهٔ خدمت وظیفه درآن کشور وترقی آن بدرسال، تصمیمی که هدف آن اجرای منویات سیاست عمومی صدراعظم آلمان میباشد، مجددا مسئله دفاع ملی ممالکی را که بواسطهٔ قراردادها بایکدیگر متحد وصمیمی بوده و همسایهٔ آلمان میباشند بروی کار آورده است.

این کشورها ازاین قرارند : فرانسه ولهستان که روح تازهٔ بقرارداد اتحاد ۱۹۲۱ بین آنها دراثر دیدار ریدزسمیکلی در پاریس دمیده شده وروسیه وچك‌اسلواکی که هردو امضا کنندگان معاهدهٔ مسکو در ۱۶ مه ۱۹۳۵ می‌باشند. این دو کشور هم که هریك بنوبهٔ خود با فرانسه در اثر معاهدهٔ فرانسه و شوروی مورخه ۲ مه ۱۹۳۵ که شامل اجرای معاهدهٔ روسیه وچك‌اسلواکی هم‌می‌باشد متحدبوده‌ویك معاهدهٔ تدافعی فرانسه‌وچك‌اسلواکی‌هم که‌در ۱۹۲۴ امضاء شده این اتحادها را مستحکمتر می‌نماید. نمی‌توان فراموش کرد که‌درسیستم امنیت فرانسه که برروی پایهٔ اصول جامعه‌ملل بناشده رل مهمی بعهدهٔ بلژیك واگذار گردیده زیرا وضعیت جغرافیائی این مملکت درمقابل موقعیت نظامی که‌درشمال‌فرانسه‌دارا است برجاده مستقیم کولونی بپاریس مسلط‌بوده وبنا براین اتحاد این کشورهم بافرانسه در اثر معاهدهٔ ۱۹۲۰ فرانسه‌وبلژیك تامین گردیده‌است

معذالك امروزه مشاهده می‌نمائیم که‌آلمانها بعنوان روسیه‌وچك‌اسلواکی برتسلیحات خود افزوده ودرنتیجه اتحادفرانسه ولهستان‌را تاحدممکن بسوی صمیمیت‌میکشانند. درمجموعهٔ این‌اوضاع چکوسلواکی درمرکز سرحدات‌جنوبی آلمان‌مانند منطقهٔ‌بنظر میرسد ضعیت سوق‌الجیشی آن نسبت بفرانسه ورژسیه‌وتا حدی نسبت بلهستان بسیار ظریف و تماشائی است

سیستم مسلح دو جانبه

لازم است ابتدا این سیستم را در قبال چك‌اسلواکی که طرف ملامت و طعن آلمان واقع گردیده کاملا توضیح دهیم.

زمامداران ناسیونال‌سوسیالیست کنونی آلمان مانند زنان‌سابق همواره از محاصره‌شدن خاك آلمان دربیم‌وهراس میباشند.

یك مطالعهٔ کاملی در وضعیت ارتشی و هوائی روسیه وچك واسلواکی نشان خواهد داد که آیا تسلیحات آلمان ازروی‌حقیقت وحق بوده یانه وآیا واقعا عدم تناسبی بین تسلیحات و خطرهائی که به آنها نسبت داده میشود موجود می‌باشد یاخیر ؟

تصمیم متخذهٔ از طرف دولت آلمان در ۲۴ اوت پیش‌درآمد شدیدی را ازطرف مطبوعات آلمان دائر بتسلیحات روسیه بهمراه داشته است

هدف برجستهٔ این حملات تصمیم دولت شوروی مورخهٔ ۱۱ اوت بوده است که در اثراین تصمیم روسیه سال‌شروع بخدمت وظیفه را در کشور خود از ۲۱ سال به ۱۹ سال تنزل‌داده بنابراین نظریه روسیه باجاب جوانان ۱۹ و۲۱ ساله قدرت جنگی خود را مضاعف خواهد کرد. ولی مقصود ازاین تصمیم این جملهٔ بالا نبوده است‌دریك‌یادداشتی‌دولت شوروی اعلام میدارد که دراول سپتامبر آینده یك دوره ونیم بعوض یکدوره سابق ازجوانان بخدمت احضار میشوند واین هم بعلت قلت مواليد درسال ۱۹۱۴ میباشد وبدینوسیله سطح قدرت جنگی‌دولت نرحمت درهمین وضع حالیه نگاهداشته خواهد شد وبطورکلی این تصمیم فقط عبارت ازتسهیلاتی‌است که کمیتهٔ مجربهٔ مرکزی در تحت قدرت فرماندهی آرتش سرخ نهاده است .

آیادرحقیقت ممکن‌است‌این قوای ۱۲۰۰۰۰۰ نفری را که طبقات توپخانه وسوار وهوا پیمائی‌آن دردورهٔ وظیفهٔ ۲و۳و۴ سال خدمت میکنند قشون صلح نامید ؟

خلاصه اینکه روزنامه های آلمانی صفحات وستونهای بیشماری را وقف توضیحات وتوضیحات‌در اطراف‌این‌قشون منظم‌روسیه نموده و گراوربیشماری بهمراهی‌آنها منتشرساخته اند .

شدید ترین‌حملات ازطرف روزنامه‌و کلیشه بثوباختر بعمل‌آمده که تذکرداده‌است روسیه حاضر برای‌جنك تهاجمی است

قشون‌سرخ درظرف‌چند سال‌از ۴۶۵ هزار نفربه ۹۴۰ هزار بالاخره بیکمیلیون و دویست‌هزار رسیده است ،

افراد احتیاط که درمرخصی هستنددر ظرف همین‌چند سال برقم‌سنگین ده ملیون نفربالغ شده و فرمان یازده اوت در زمان صلح قدرت جنگی و نفرات قشون سرخ را بدوملیون نفر بالاخواهد برد این رقمی است که تا کنون هیچ لشکری نتوانسته خودرا به‌آن برساند

بودجه نظامی روسیه که درسال ۱۹۲۹ مبلغ ۸۵۰ملیون‌روبل‌بوده‌در ۱۹۳۵ به ۵۵۰۰ ملیون‌روبل رسیده و برای عمل نمودن نقشه های حالیه به ۱۵۸۱۵ ملیون بالا خواهد رفت. روسها عجالتا دارای ۴۷۰۰ طیاره و ۸۰۰۰ عرابه جنگی و ۷۰۰۰ توپ به کالیبرهای‌مختلف و ۸۰۰ مین انداز و ۲۳ هزار میترالیوز سبك وسنگین‌میباشند.

بالاخره روزنامه آلمانی درتعقیب‌این‌احصائیه درخشان اظهارمیدارد : این ارقام وحشتناك نشان میدهد که دولت روسیه برای اینکه قدرت عظمی را دراختیار گرملین بگذارد که هروقت بخواهد قادر بحمله بهر دولتی باشد ازهیچگونه فداکاری مضایقه نمیکند این‌قصد برحسب برنامه سیاسی‌ونظامی انقلاب تدوین‌شده است

البته صحیح‌است که قشون سرخ در زمان صلح دارای یك ملیون و سیصدهزار نفر افراد و ۴۵۰۰ عرابه جنگی و ۴۵۰۰ طیاره بود وهمچنین تسلیح یك ملت ۱۷۲ ملیونی ممکن است لااقل ۱۰ ملیون نفر افراد ذخیره را در دسترس ستادارتش سرخ بگذارد باضافه روسها باحتیاطاتی درسرحدات خود اقدام کرده ودرسرحد غربی نه فقط با بنای استحکامات وسربازخانه‌ها واجتماع سرباران حاضر بجنك بلکه باجانشین نمودن ساکنین روسی بجای آلمانها ولهستانیهای‌سرحدی تامینانی حاصل کرده‌اند چیزی‌را که مطبوعات آلمان خاطر نشان نمینمایند اینست که این اقدامات دولت شوروی فقط در اثر اختلافات خاتمه ناپذیر آندولت بازاپون که ۱۹۳۲ شروع گردیده بوده ودرجواب قانون خدمت‌اجباری سربازی مورخهٔ ۷ مارس ۱۹۳۵ درآلمان ونظامی نمودن منطقهٔ رنانی میباشد

بقیه‌دارد

اخبار اقتصادی خارجه

از اداره مطالعات اقتصادی و مالی بانك ملی ایران

لهستان

وضع جمعیت لهستان و مسئله مواد اولیه

لهستان که ۳۴ ملیون نفر جمعیت دارد ازجمله کشورهائی محسوب می شود که جمعیتشان بسرعت بالارفته است. عدم تناسبی که بین عده اهالی‌ووسعت خاك‌لهستان‌موجود است یکی‌ازمشخصات ممتازه جمعیت لهستان بشمارمیرود

بعقیده « ترانس کنتیناتال بوس » حدمتوسط انبوهی جمعیت لهستان درهر کیلومترمربع ۱۳۰ نفر است یعنی تعداد جمعیتش‌نسبت بوسعت خاك باندازه ایتالیا میباشد و کشوراخیر پرجمعیت ترین ممالك‌اروپا است . برای‌فهم مطلب باید متذکرشد که حدمتوسط انبوهی جمعیت فرانسه درهر کیلومترمربع ۷۰ نفرودر دانمارك ۸۳ نفرمیباشد.

راجع بطبقه دهقانان وضع جمعیت لهستان رخیم ترینظر میرسد برای اینکه درهرصد هکتارزمین حاصلخیز ۸۹ نفرجمعیت هست ودربین کشور های اروپائی فقط وضعیت ایتالیا بدتر از لهستان است یعنی درهرصد هکتارخاك حاصلخیز ۹۰ نفرجا کن هستند درصورتیکه وضع کشورهای دیگرخیلی‌بهتر استمثلادرهریکصد هکتاراراضی‌مزروعی‌چك‌اسلواکی ۶۱ نفر ـ آلمان ۵۰ نفر ـ فرانسه ۴۷ نفر دانمارك ۳۷ نفرجمعیت سکنی‌دارند

برای‌رفع اشکالی که ازازدیاد جمعیت درلهستان پیدا شده دوراه حل موجود است :

۱ـ توسعهٔ صنایع کشور

۲ـ تهیه وسایل مهاجرت بطرز صحیح

این دوراه حل باید متفقا عملی شوند در صورتیکه جمع کل کار گران کارخانه‌هاوملاکین ۵۰۰۰۰۰ نفرمتجاوزنیست پس بهیچوجه درصنایع لهستان نمی توان به ۴۰۰۰۰۰ نفرعده که مرتبا برجمعیت اضافه میشود کارداد .

مراتب فوق یك قضیه دیگراقتصاد ملی لهستان یعنی‌اهمیت اساسی مواداولیه را بطوروضوح نشان میدهند‌دراین موضوع نیزاطلاعات آماری‌حاکی ازوضعیت غریبی است باستثنای ذغال سنك و نفت اغلب مواد اولیه که مورد احتیاج فعالیت اقتصادی یك کشور است در لهستان وجود ندارد

نظر بکمی‌اندوخته طلا واسعار و مهاجرت اهالی‌به‌مستعمرات‌امکان‌خرید مواد اولیه‌بزحمجدودمیباشد دولت نمی‌تواند بمهاجرین اجازه بدهد که بطورنامحدودی سرمایه همراه داشته باشند زیرا که برای احتیاجات اقتصادی کشور لهستان محتاج به سرمایه است.

آمارهائی که فوقا برحسب مثال ذکرشد تصریح میکند که چرا کشوربرجمعیت لهستان (که همیشه عده متولدینش ازمتوفیات بیشتراست) میل‌دارد برای تهیه مواد اولیه وسایلی فراهم کند وحتی المقدور نواحی جدیدی پیدا کند که بتوان جمعیت اضافی کشوررا درآنجا سکنی‌داد.

(کایتال ۷-۱۱-۳۶)

ستون‌مخصوص کلاس‌اکابر

در کلاس اکابر

قبل از آمدن بکلاس اکابر شبها چه میکردید ؟

شبها اغلب بی‌کار بودیم یا درخیابانها‌مشغول راه رفتن‌زیاد‌بودیم.

چه فوایدی از کلاس‌اکابر انتظاردارید

انتظار داریم که انشاءالله دارای گواهی نامه شویم و با سواد بشویم که بوطن‌خودخدمت نمائیم.

سواد چه‌فوایدی‌دارد

فایدهٔ سواد آنست که انسان می‌تواندر هر کاری که سخت ترین کار ها باشد پیشرفت نماید .

بی‌سوادی چه‌مضاری‌دارد؟

ضرر بی سوادی آنست که انسان همیشه بکار های پست داخل میشود وهمیشه هم از دست بخت خود شاکیست و نمیتواند بکار های جزئی پیشرفت نماید

سیدرضاموسوی باغبان‌دانش آموز آموزشگاه‌نمره۲

کاهی از شبها که فراغت حاصل‌می‌نمودم قدری کتاب تاریخ و کتابهای‌قدیم‌مطالعه وکاهی‌هم مشغول‌روزنامه‌خواندن‌بودم.

بی‌سوادی‌چه‌مضاری‌دارد؟

وقتی که انسان بیسواد باشد کور وناینا است ودرهمه جا گمراه درجهل‌ونادانی‌غفلت فروماندهٔ است.

فواید‌سوادچیست؟

اگر شخص دارای سوادباشد بقوه علم و دانائی میتواند رشته ترقیات و راه معاشرت را بدست آورده و احتیاجات زندگانی خودرافراهم نمایند.

چه‌انتظاری‌از کلاس‌اکاردارید؟

انتظار می‌داشتیم که چه وقت میشود توسعهٔ علم وتحصیل فراهم بشود بحمدالله بزودی‌ازطرف وزارت معارف ومعارف پروران نظر رافت‌ومرحمت بما انداخته‌شدو وجهات تسهیل وتعلیم فراهم گردید ماهم کوشش‌می‌نمائیم‌ازاین‌فیض کامل بهره‌مندشویم

احمدتقی‌یافعانی‌مستخدم وزارت‌پست‌وتلگراف دانش‌آموز آموزشگاه‌نمره ۲

نظر به سؤالی که آقای آموزگارمحترم‌از این بنده نمودند که از آمدن به آموزشگاه اکابر چه انتظار دارید اولا امید وارهستم که‌چشم تاریك خود را روشن نمایم لزوما دارای علم و معرفت شوم‌و وظیفه خود آشنا شوم و خوب‌بود را ازهم تشخیص دهم که هر کس حوبی در حق این‌جانب نماید اگر نتوانم از عهده بر آیم هیچ وقت‌هم فراموش نخواهم کرد و بعد چشم خودرا که از علم ومعرفت‌روشن نمودم‌از گمراهی نجات یابم وزندگانی خود را از وجود پایداری ملوکانه وآقایان محترم براحتی پیشرفت نمایم

نتیجه سواد اینست که کسی که‌دارای سواد شد هیچوقت محتاج نمیشودسواد نعمتی است که‌در هر کاری بدرد انسان میخورد وبزرگی وآقائی از دارائی نیست از علم ومعرفت است انسان که‌دارای سواد شد هیچوقت کاری نمیکند که کسی از آن داخوری داشته‌باشد برای اینستکه بوظیفه زندگانی خود آشنا شده وکاریکه که‌غیر از قانون‌است نمیکند وهمیشه در فکر آنست که بمردم همراهی کند و همه کس رااز خود راضی وخوشنودنگاه دارد.این واسطه‌است که این بنده شبها مشغول تحصیل‌میباشم

آدم بی‌سواد مثل‌آدم کور میباشد وهمیشه زندگانی خود را حدمه وناراحتی پیشرف مینماید آدم بی‌سواد درهیچ کاری ترقی ندارد برای‌اینکه ازوظیفه خود باخبرنیست وامیدوارهستم که ازوجود پایدارملوکانه ووزارت‌معارف ازاین‌بدبختی‌وبیچارگی نجات یابم

محمدتقی رمضان بارندی شغل باغبانی‌دانش‌آموز آموزشگاه نمره ۵۲

رضائیه

بازرسی بکلاسهای اکابر

آقای دکتر شریف دقیقا کلاسهای اکابر را بازرسی مینمایند واقداماتی‌را که موجب پیشرفت تحصیلات اکابر است باداره معارف ایالتی برای اجرا پیشنهاد میکنند

آقای عدیلی دبیر ادبیات ازطرف وزارت معارف مامور بازرسی کلاسهای اکابرشده‌اند

درنه سال پیش

اطلاعات -۵ آذر ماه۱۳۰۶

طرح‌لایحه بودجه مملکتی

درجلسه پنجم آذرماه ۱۳۰۶ لایحه‌بودجه سال ۱۳۰۶ مملکتی‌طرح‌ومورد مذاکره‌قرار گرفت مجلس‌دوساعت بظهر مانده تشکیل و یکقسمت از مذاکرات قبل از دستور وقت‌جلسه‌را گرفت وسپس شور درکلیات لایحه‌شروع شد

مذاکره درکلیات تاساعت‌یک بعداز ظهر بطول انجامید وبقیه‌شور درلایحه جلسه‌آتیه موکول شد.

تقویم اطلاعات

پنج شنبه

نوع تاریخ	روز و ماه	سال
شمسی پارسی	۵ آذر	۱۳۱۵
قمری هجری	۱۱رمضان‌المبارك	۱۳۵۵
مسیحی میلادی	۲۶ نوامبر	۱۹۳۶
عبری صهیونیت	۱۲ کسلو	۵۶۹۷

طلوع آفتاب۷ ساعت ۶ دقیقه‌بعد از نصف شب

غروب آفتاب ۴ ساعت ۵۴ دقیقه بعد ازظهر

مؤلف گراهام‌سی تون — -۱۰۲-

نقشه W

یا طرح ۷۷

فصل‌یازدهم - زمینی که بهیچکس تعلق نداشت

سیس برخاسته نشست وفریاد کرد « آقای تیراندازی نکنید آی احمق‌ها نزنید تاییایم !» چون بانوت‌تمام‌فریادمینمود ضعف‌به‌اوعارض‌شدو اورادوباره ازحال برد

دوباره دکتر اسفنج را برداشته سروصورت اورا شست و گفت « اهمیت ندارد خودت‌را خسته نکن »

آجودان از اوسؤال کرد « استچیست»

« گرانت » قدری تامل نموده آنگاه بطور مکانیکی گفت « اوتو گدرن است »

« گرانت » خود نمی‌داست الان‌در کجا است آیا او را دوباره‌بزندان انداخته اندیس‌چرا صورتش‌را پانسمان کرده‌اند آن صاحبمنصبی که اورا در محبس مضروب نموده بود بیادش آمد .. سیس بیادحکم محکمه افتاد . حکم اعدام مبدل بمجازات سبکتری شده بود ..

رفته‌رفته دنبالهٔ فکرش‌اورا بمعدن و کالاری‌هاوبالاخره به نقشهٔ W کشاند بعد بیاد « مك‌ناویش‌افتاد . « مك ناویش » حالا در کجاست . بیچاره‌روی سیمها آویزان شده بود

گرانت براثرحمله وهجوم‌افکار پی‌درپی‌شروع بفریادزدن‌نمودوانگاه های های‌بای گریستن نهاد

بعد دچار تشنج‌شدیدی گردید بطوری که تمام بدنش میلرزید تا گهان دست‌خودرا بسمت گردن‌خود بلند کرد وانگشتان وی‌متوجه گراوانش گردید وفریاد کرد

« بولوزمن کجا است .... نقشه ۷۷ کو ؟

اجودان گفت این نقشه ۷۷ چیست ؟

« گرانت » بقدر یکدقیقه باو نگاه کرده وآنگاه‌قدری جلوتر حرکت کرد وپرسید آیاشما صاحبمنب انگلیسی هستید ؟

می‌سون با اشارهٔ سر گفت آری

گرانت گفت‌ای خدای‌من پس‌چرا ... صدایش بقدری ضعیف‌بود که بافی‌کلمات شنیده نشد

« می‌سون » ازاوپرسید آیاشما انگلیسی هستید پس‌این لباس نظامی‌آلمانی چیست که دربر تواست

« گرانت» سعی داشت که ازجا بر خیزد ولی هر کاری کرد نتوانست آنگاه گفت « من‌باید ..... بفرمانده .... کل ... فوا ... تلفون کنم

«می‌سون» قاهقاه خندیده گفت عجب‌هوشی دارد اوتو گدرن میخواهد بافرمانده کل‌قوا صحبت بدارد ؟

دکتر روبه می‌سون نموده گفت اگردست ازاین‌بیچاره برندارید مبتلا به جنون خواهدشد آقای سروان می سون شما بروید وبگذارید این جوان استراحت کند تامن بمعالجه زخم های او پردازم هروقت بهبودی یافت‌من اورا نزد روسای فوج خواهم فرستاد

می‌سون جزاطاعت چاره نداشت

دکتر آدم بامحبت و نوع دوستی بود اساساً شغل او ایجاب می‌نمود که وی‌خدمت بشریت را مرام خود قرار دهد. او از زندگانی دهانی اطلاع داشت زیرا همهٔ گونه مردمی دیده و به ابتلائات‌و دردهای بیچارگان کاملا واقف بود یکعده را را نیز بخاك سپرده بود

ازجنك بدش می‌آمد از مشاهده اجساد بیچارگان که بوضع درد ناکی پاره پاره شده بودند ازعمر بیزار میشد واین هارا بیهوده وعیب میپنداشت

دکتر خم شده ودست های گرانت را محکم دردست گرفت « گرانت » به چشمان دکتر نظر دوخته‌بود آن طبیب حاذق وهوشمند مریض خودرا تحت‌نفوذ هنر وتخصص ومهربانی خود در آورده بود

« گرانت» در کمال آرامش‌و باهستگی صحبت میکرد ومیگفت اینهانابستی مك‌نا ویش‌را کشته‌باشند زیرا من خیلی فریاد کردم و گفتم نزنید نزنید با وجود این نمی‌دانم چرا گوش بحرف من ندادند من دونگن گرانت هستم‌نه اوتو گدرن

من نقشه W را بدست آورده ام .... جوف بولوزم گذارده ام .... بکو .... بکو ...» صدا ضعیف شد آخر گفت :

« فرمانده ... کل قوا ..»

خستگی و جراحات وارده وجوهر مرفین اثرات‌خود را ظاهر کرده بودند « گرانت» خوابیده بود . آن‌طبیب‌روستائی که مردی حاذق و دانشمند و مراقب بود او را از خطر مرك نجات‌داده بود . طبیب‌مزبور نه تنها به‌مقررات ونظامات‌ومحدودیت های قشونی با نظر حقارت می نگریست بلکه از خودداری‌در این‌قسمت‌هم عاجزبود .مجروح رابدست متصدیان اتومبیل‌مخصوص حمل مجروحین سپرده وخود به طرف‌مریضخانه رفت واز کنار مرکز فوج‌رد شده از میان خندق های ارتباط داخل حفرهای زیر زمینی گردید

وقتی به اجودان فوج رسید سلامی داده وگفت « امیدوارم‌مصیبت‌تازهٔ وارد نشده باشد من میخواهم با یکی از اعضای ارکانحرب‌صحبت‌بدارم

شاید این تقاضای من برخلاف نظامات ومقررات باشد ولی من اهمیت نمیدهم و حاضرم جواب این‌قسمت را بدهم

و گیل با بی‌میلی ومسامحه سیم را بمرکز مربوط وصل کرده وهمینکه ارتباط خط درست شد دکتر تقاضا نمود که با رئیس ارکانحرب صحبت بدارد .

مقداری تاخیرشد تا وقتی صدای زنك بلند شد پس‌از مدتی باوجواب دادند که فقط یك چند لحظهٔ می تواند بامنشی قشون صحبت بدارد

فورا باب مذاکره را مفتوح ساخته چنین گفت « من یکنفرطبیب هستم یکنفر دربست امدادی من تحت معالجه قرار گرفته است او یکنفر سرباز مجروح است که بلباس نظام آلمان ملبس می باشد .... می لوید اسمش دونگن میباشد و درباب نقشهW اطلاعاتی‌دارد که‌می‌خواهد بفرمانده کل قوا راپرت نماید

سرهنك زرواز فریاد کرد چه می گوئی؟

گرانت و نقشه W .... در نزد شما است اورا فورا بیاورید اینجا .

دکتر گفت اوخوابیده است ولی من اورا بوسیلهٔ آمبولانس هرچه زود تر خواهم‌آورد ... اما مواظب باشید ... او مجروح است‌وممکن است‌درمغز اواختلالی ایجاد شود .. من‌اورا بمریضخانهٔ عمومی نمرهٔ ۷ خواهم فرستاد

دکتر گوشی را آویزان نمود و درهمان حالی که در میان خندق ایستاده بود سیبلش‌را متفکرانه تابیده و بخود گفت

بولوز او را از سرهنك خواهم گرفت ... بنظرمیرسد که خیلی مهم باشد ... دونگن گرانت ... بیچاره ..

نقشه W ... این راجع بچیست گوئی یك سرعظیمی‌است سپس از جا حرکت کرد و داخل فوج شد آجودان از او پرسید « خوب بگو ببینم حال مریضتان چطوراست دکتر؟

اخبار داخله

اخبار خصوصی

مجمع عمومی سالیانه جمعیت طرفدار جامعه ملل

روز یکشنبه هشتم آذر درساعت ۷ بعداز ظهر مجمع عمومی سالیانه جمعیت طرفدار جامعه ملل درطالار دانشکده حقوق تشکیل خواهد شد

ازطرف ریاست دارالانشاء ازکلیه اعضاء جمعیت دعوت بعمل آمده است

دستورجلسه عبارت است از

۱ - نطق افتتاحیه توسط آقای اسفندیاری رئیس جمعیت

۲ - راپرت رئیس دارالانشاء وخزانه دار

۳ - انتخاب اعضاء شوری

٤ - مسائل متفرقه

کنفرانس دردانشکده حقوق

بر حسب دعوتیکه بعمل آمده امشب ساعت شش و نیم بعد از ظهر از طرف آقای فروغی (ذکاءالملك) کنفرانسی راجع به تاریخچه حقوق در سالون دانشکده حقوق ایراد خواهد شد خانم ها وآقایان محترم برای استماع خطابه مزبوردرسالن دانشکده حضورخواهندیافت

مجلس یادبود تذکردر دانشسرای عالی

فردا (جمعه ٦ آذر) در ساعت ٦ بعداز ظهر مجلس تذکری بمناسبت مرك جوان دانشمند محمد سعید عزیزی لیسانسیه دانشسرای عالی ودبیر دبیرستانهای شهر در طالار اجتماعات دانشسرای عالی منعقد خواهد بود ازطرف جامعه لیسانسیه‌های دانشسرای عالی دعوتی‌از معاریف و آقایان برای حضور دراین مجلس‌تذکر بعمل‌آمده است

کنفرانس آقای دکتر رضا زادهٔ شفق

ساعت هشت بعد از ظهر امروز در انجمن دانش وران ایران خطابه دراطراف مقایسه ادبیات ایران وادبیات عرب ازطرف آقای دکتر رضازاده شفق ایراد خواهد گردید

تلگراف‌مخبر مخصوص اداره

از بوشهر - ٤ر٩ر١٥

رئیس پست و تلگراف خوزستان

طهران - اطلاعات - آقای پروز رئیس پست‌و تلگراف جنوب به ریاست ایالتی پست و تلگراف خوزستان منصوب گردیده و به صوب ماموریت خود عزیمت و آقای راستان به جای ایشان کفالت پست و تلگراف جنوب را عهده دار شدند

مکتوب‌مخبرین ولایات

ازرشت

شرکت‌سهامی نوغان ایران

بمناسبت ورود موکب ملوکانه برشت از طرف حکومت رشت ازکلیهٔ شرکتها وتجار دعوت شده بود که نمایشگاهی درخارج شهر درمحل‌بوسار از امتعهٔ داخلی تشکیل دهند مؤسسه شرکت سهامی نوغان ایران نیز بنوبهٔ خودکلیهٔ نمونه‌هائی‌را که در هذه‌السنه ازپیله وابریشم و غیره حاضر کرده بود بانضمام چندین کلاف ابریشم معمولی که باچرخ دستی کشیده شده بود وپنج جعبه تخم نوغان مارك (شرکت سهامی نوغان ایران) درنمایشگاه‌معرض نمایش گذارد .

یکساعت بعداز ظهر روزیکشنبه اول آذر موکب ملوکانه وارد وازنمایشگاه دیدن فرمودند - قسمتی که بیش از همه توجه ملوکانه را جلب کرد غرفه نوغان بود

پس از معاینه نمونه هائی که ازطرف‌مؤسسه مزبور تهیه شده بود مرغوبیت ابریشم ته طشی‌مورد توجه ملوکانه قرار گرفت وسؤالاتی راجع بطرز تهیه آن ازرئیس مؤسسه نوغان گیلان فرمودند و توضیحات لازمه بعرض رسید سپس فرمودند خوب تهیه شده است . درین ضمن آقای فاطمی رئیس موسسه را معرفی فرمودند

گرگان

تشکیل مجمع عمومی شرکت سهامی قندوشکر

اخیرا مجمع‌عمومی فوق‌العاده شرکت‌سهامی قند وشکر گرگان ودشت درمحل شرکت تشکیل ومذاکراتی راجع بتعیین مقدار سرمایهٔ اولیه‌شرکت چای و رسیدگی بتقاضای پیشنهاد دهندگان برای خرید اسهام بعمل آمد ودر نتیجه مقررشد که‌سرمایهٔ اولیهٔ این شرکت سیصد هزار ریال تعیین گردد که صدی ٥٠ از این مبلغ اختصاص شرکت‌چای که قبلا در گرگان‌تاسیس شده است وا گذار گردد و صدی ٢٥ آن بشرکت‌سهامی قندوشکر وصدی٢٥ دیگر برای بنکداران وفروشندگان چای داده شود . و چون تقاضای خرید سهام پیشنهاد دهندگان بیش از مبلغ سیصد هزارریال بود . لذا متناسب تقسیم‌بندی از مقدار تقاضا اسر گردید .

ولایات

بارندگی وبرف

شیراز - کرمانشاه - قزوین - خوی - شاهپور - اشنویه - رضائیه - نل خسروی - بروجرد همدان - عجب‌شیر - خانه - هنکام - نهاوند - آوج - مراغه - اصفهان در نقاط فوق باران وبرف دراین‌چند روزه باریده وباعث‌خوشوقتی وامیدواری رعایا وزارعین گردیده ودر بعضی نقاط هم هنوز ادامه دارد وهوا مستعد است

دراثر برق تلف شدند

سریل - لیله گذشته ستوان سوم مهدی پاورزاده سعیدی باعده امنیه بطرف ریجاب رهسپار در دامنه کوه شیوه دراثر اصابت برق‌خود واسبش آنی تلف می‌شوند سایرسوارها سلامت بوده جنازه را بسریل آوردند

پروفسور پوپ

اصفهان ٢ آذرآقای پوپ وارداصفهان‌مشغول سیاحت ودیدن بناهای تاریخی است .

وقوع زلزله

شاهپور - ساعت ١٢ ظهر امروز یك‌فقره زلزله که نسبتا شدید بود واقع گردید

ورزش

مسابقه های دوستانه

درروز جمعه ٦ آذرماه (فردا) مسابقه های فوتبال دو ستانه بین بعضی از تیمهای کانون ورزش ایران بعمل‌خواهد آمد

فوتبال بین‌تیم عقاب نیکنام وتیم‌همت ازساعت٥ر٧ صبح تا ٩

فوتبال بین‌تیم جم و تیم متفق از ساعت ٩ صبح تا ٥ر١٠

فوتبال بین‌تیم طهران‌و تیم توانا از ساعت ٥ر١٠ صبح تا ١٢

وضمناً تذکرداده می شود که مسابقه های هفته گذشته رسمی‌نبوده و مسابقه های‌رسمی فوتبال کانون ازجمعه ١٣ آذر شروع خواهد گردید

درسیرك طهران

نمایش خر

شب جمعه گذشته [illegible] از عملیات خردسالان درمحل‌سیرك طهران داده‌شد . مزیت قابل تحسینی که نمایش مزبور داشت این بود که ذوق وقریحه عالی که‌بیشتر بروز آثار آن از اشخاص بزرك انتظار میرود ، ازخرد سالان بمنصهٔ ظهور رسیده و کنسرتی که‌بوسیله چندتن از کودکان که در راس آنها منصور معارفی کودك ده ساله قرار داشت داده‌شد بسیار جالب‌توجه بود .

منصور یك‌طفل ده‌ساله‌است ولی انگشتان‌او روی‌تار مثل‌پنجهٔ استادان سالخورده حرکت میکند وبستمعین خود را مجذوب آهنگهای دلپذیر خود میسازد ، این‌ساز که باآواز دشتی در پردهٔ اول نمایش داده‌شد خیلی جالب‌بود ، همچنین وبلن طفل هفت هشت ساله دیگری که‌درپردهٔ دوم حضار را محظوظ ساخت یای کمی از نغمات ساز منصور نداشت .

دروسط پردهٔ دوم وسوم ، یك‌طفل سه‌ساله خطابهٔ جالب ومهیجی درمقابل تمثال مبارك علیحضرت همایون شاهنشاهی قرائت وباتنا خوانی وستایش از ذات شاهانه ، ودر بین کف‌زدن حضار خطابهٔ او بپایان رسید .

دوپرده دیگر نمایش اخلاقی درزمینهٔ مضار الکل و افیون داده شد که بسیار خوب تدارك وتالیف شده بود ودوتن ازخرد سالان قسمت عمدهٔ ازول این دوپرده را عهده‌در وخوب ایفاء کردند بطوریکه موردتحسین حضار واقع گردید

زیرگرفتن اتومبیل

چندروز قبل در ١٨ کیلومتری کرگان‌ساعت ٨ بعد ازظهر اتومبیل شورلت سواری که راننده‌آن صادق نام طهرانی بود یکنفرکارگررا زیر گرفته وکاملا مجروح مینماید . مجروح تحت معالجه قرار گرفته وقضیه تحت تعقیب ورسیدگی است

رودبار

تصادف اتومبیل بکوه

چند روز قبل ماشین شورلت باری متعلق غلامحسین درنزدیکی رودبار بکوه تصادف کرده ودر نتیجه قسمت‌جلوی ماشین‌کاملا خراب می‌شود ازقرار معلوم شوفر ماشین‌هم دراثر این‌تصادم‌مجروح گردیده وفعلا در مریضخانه تحت معالجه می‌باشد . ماشین‌مذکورچون کاملاخراب شدوقابل استفاده نیست بارهای آن بوسیلهٔ ماشین‌های دیگر بمقصد برده شده است

خبر گزاری پارس

قرار داد

آلمان و ژاپون

فرانسه‌درمقابل‌این‌اتحاد مقدس انعکاس شدیدی نشان خواهد داد

پاریس ٢٥ - ساعت ١٤ر٤٥ - محافل خارجی ازانعقادقرارداد آلمان وژاپون اظهارشگفت ننموده و درعین‌حال آنرا مسئله مهمی تلقی‌مینمایند که مستلزم بررسی‌دقیقی است . محافل سیاسی‌اظهار میدارند که قراردادمزبور این است که سیاست‌داخلی مملکتین را وفق‌دهد وخاطرنشان میکنند که عقاید عمومی فرانسه در مقابل این اتحاد مقدس انعکاس شدیدی نشان خواهد داد . همان محافل تائیدمیکنند که پس ازامضای قرارداد ازسفیر کبیر شوروی مثل سفرای کبار دیگر در برلن دعوتی بعمل نیامده است .

یك کمیته دائمی آلمان وژاپن تشکیل خواهد شد

پاریس ٢٥ - ساعت ١٤ر٤٥ - محافل سیاسی تائید مینمایند که یك کمیته دائمی آلمان وژاپن تشکیل خواهد گردید. همان محافل‌ازاقدامات کمیته مزبور اظهار اضطراب مینمایند ودرعین حال خاطرنشان میکنند ژاپن که‌همواره سیاست خودرا مسالمت‌آمیز قلمداد میکند بطوریقین قراردادمزبور را طوری وانمود خواهد کرد که‌درمسائل اروپائی تولید پیچیدگیهائی نخواهدنمود.

متن قرارداد نامی ازمواد ارتش نبرده‌است

پاریس ٢٥ - ساعت ١٦ - محافل‌پارلمانی خاطرنشان میکنند که متن قرارداد آلمان وژاپن نامی ازمواد ارتشی نبرده‌است . همان‌محافل عقیده دارند که‌دامنه قرارداد مزبور بسته بطرز اجرای آن‌است . محافل سیاسی فرانسه ازهر اظهارعقیدهٔ دراین‌قسمت خودداری مینمایند .

در شناختن دولت فرانکو تسریع شده است

بازرسی کشتیها درآبهای اسپانیا

پاریس ٢٥ ساعت ٦ر١٥ روزنامهٔ (آمی دوپویل) درضمن تفسیر تصمیم انگلیس و فرانسه راجع‌به ندادن جنبه خصومت بطرفین اسپانیا وقانون جدید منع حمل اسلحه از طرف ناوگان انگلیس به اسپانیا مینگارد دولت انگلیس نگاهبان وفادارآزادی دریا ها است وبهیچ کس اعم‌از دولتی وشورشی اجازه‌نخواهدداد که کشتیهای‌او را توقیف ویا بازرسی نماید واز اینجهت تصمیم‌دارد که کماکان بجنبش فرانکو جنبه شورشی بدهد ولیکن در اجرای تصمیم جدی‌خود نظر بکیفیت‌اوضاع مراعاتهائی روا می‌دارد مثلا اجازه میدهد که طرفین در آب های داخلی از حقوق حاکمیت خود استفاده نمایند . اما باید دانست قوانین بین المللی دریا داری حقوق مزبور را تنها به ناوگان دولت‌رسمی تفویض میکند کابینهٔ فرانسه نیز رویه نظیر دولت انگلیس اتخاذ نموده است وتنها پس ازسه میل از سواحل اسپانیا کشتی‌های فرانسه ازبازرسی ناوگان طرفین اسپانیا مصون خواهند بود

روزنامه (اکودوپاریژی) درباره حقی که بطرفین برای بازرسی کشتی‌ها کمتر از سه میل داده شده اینطور خاطر نشان می کند « این مراعات بنفع دستجات شورشی تمام می‌شود زیرا برطبق قانون آنها می‌توانند درآبهای داخلی حق حاکمیت داشته باشند ازطرف دیگر دولت فرانسه بهیچکدام ازطرفین حق نمیدهد که بندری را تحت محاصره قرار دهند .

برای آنکه هر گونه‌محاصره برطبق‌قوانین بین‌المللی باشد باید که جنبه‌خصومت محاصره کننده ازطرف دول مخالفه شناخته شده باشد

مادام (تابوئی) در روزنامه (اوور) مینویسد :

(رمین تروپ) در لندن باعدم موفقیت مواجه گردید و نتوانست بالدوین را متقاعد سازد که بطرفین جنبه خصومت بدهد . بالدوین پاسخ داد که چنین اقدامی را بهیچوجه در نظرنخواهد گرفت .

روزنامه (فیگارو) تذکر می دهد چون فرانکو راجع محاصره بارسلون پاسخ نداده است دولت انگلیس سئوالات خود را تکرار نموده و « درلندن این‌طور احساس می‌شود که فرانکو نقشه محاصره خودرا تغییرداده وایطالیا وآلمان‌دریافته‌اند که درشناختن دولت (بور کوس)تسریع کرده‌اند

شرکت‌درنمایشگاه

نیویورك ٢٥ - ساعت ٧ر٢٥ - دولت‌امریکا بطورنیمرسمی‌قول داده‌است که دول متحده‌در نمایشگاه ١٩٣٧ شرکت‌خواهدنمود .

اعلان

در تعقیب اعلان نمره (١٧١٢٥) از اشخاصیکه برای ورود باموزشگاه فنی قسمت حرکت راه آهن اسامی خود را ثبت نموده و ازحیث سن و تحصیلات واجد شرایط لازمه میباشند تقاضا میشود که روز یکشنبه ٨ آذر ماه ساعت ٨ صبح بامدارك لازمه (ورقه انجام خدمت تحت‌السلاح یا معافیت دائم و تصدیق یا کارنامه تحصیلی دوره اول متوسطه) در مؤسسه حضور بهمرسانند.

نمره‌اعلان ٤١٢٧ — ١-٣ — نمره ١٧٧٩٢ — موسسه راه آهن

جایزه

نظر باینکه ازدیاد محصول انواع خشکبار طرف توجه و علاقه مندی این شرکت بوده بادام شیرین وزردآلوی شیرین‌نیز ازحیث قیمت‌واهمیت جالب‌توجه خریداران است برای اطلاع عموم مالکین وزارعین‌اعلام میدارد:

هر کس یکهزار اصله یا بیشتر نهال بادام شیرین وزردآلوی شیرین را که کمتر از ٣ ساله نباشد پائیز امسال وبهار سال‌آینده‌غرس نماید٥٠٠ ریال (دویست‌و پنجاه‌ریال آن‌پائیزسال آینده دویست وپنجاه ریال پائیزسال دویم)جایزه‌داده خواهد شدوهمچنین برای‌علاوه‌ازهزار درخت نیز بهمان تناسب هزاری یانصدریال جایزه منظورو پرداخته‌میشود

محل غرس‌باید ازحیث‌آب وهوا واستعداد برای‌این امرمتناسب بوده فاصله هردرخت بادام از همدیگر اقلا٧ متر وزردآلو٦ متر باشد،

برای تشخیص زراعتهائی که در اثر این اعلان عمل می‌آید هر کدام از مالکین وزارعین بشرکت های محل دسترس‌نداشته باشند موقع‌شروع بایدورقه بتصدیق دونفر ازمعتمدین محل تنظیم و نزد خود نگاهدارند.

موقع پرداخت جایزه برای تعیین عده درخت و وضعیت‌آنها بوسیله نماینده شرکت‌هرناحیه وانتخاب دونفر ازمعتمدین محل که طرف اعتمادشرکت مزبور باشند اقدام وبرای سالهای‌آینده نیز در پائیزسال‌آتیه تجدید اعلان‌خواهدشد.

نمره اعلان ٤١٠٦ — ٢-٣ — شرکت‌سهامی صادرات کل خشکبار ایران

اعلان

بعموم صاحبان سهام شرکت سهامی کل واردات بلور اعلام می‌شود که مجمع عمومی فوق‌العاده‌صاحبان‌سهام شرکت روز سه شنبه اول‌دی‌ماه - ١٣١٥ دوساعت بعدازظهر در منزل آقای بلورفروشان واقعه دربخش (٥) کوچه وزیرنظام منعقد خواهدشد . صاحبان سهام می توانند شخصا یاوسیله نماینده قانونی خود تاسه روزقبل ازانعقاد جلسه ازمرکزشرکت واقعه در نیمچه حاجب‌الدوله ورقه ورودیه دریافت ودرموقع مقرر درمجمع فوق‌العاده حضور بهمرسانند

دستور جلسه

١ -) تصویب ازدیاد سرمایه از شش ملیون (٦٠٠٠٠٠٠) ریال به ده ملیون (١٠٠٠٠٠٠٠)ریال

٢ -) تغییر موضوع شرکت واتخاذ تصمیم برای تاسیس کارخانه چینی‌سازی

٣ -) تصویب اعتبار خریدکارخانه چینی سازی

٤ -) تغییرات لازمه دراساسنامه شرکت برحسب‌پیشنهاد هیئت‌مدیره

٥ -) اتخاذ تصمیم درموضوع سایر پیشنهادات هیئت مدیره

نمره اعلان٤١٣٨ — ١-٢ — شرکت‌سهامی کل‌واردات بلور

اعلان

بعموم صاحبان سهام شرکت سهامی ایالتی قماش حوزه طهران وتوابع اعلام میشود چون طبق ماده ٧ اساسنامه شرکت هیئت مدیره تصویب نموده‌اند صدی‌پنجاه سرمایه تعهد شده را صاحبان سهام تادیه نمایند

لهذا بایستی صاحبان سهام مبلغ تعهدی خودرا الی روز یکشنبه پانزدهم آذر ماه جاری باین شرکت تسلیم ورسید دریافت دارند .

نمره اعلان ٤١٤٠ — از طرف هیئت مدیره شرکت

اعلان

شرکت سهامی ایالتی قماش‌حوزه طهران و توابع احتیاج بچند نفراعضاء برای مغازه‌های جزئی فروشی بشرح ذیل‌دارد کسانیکه‌مایل‌هستند الی ١٥ آذرماه جاری خودرا بانمیین‌میزان‌حقوق خود بمحل‌شرکت واقعه درسرای حاجی‌حسن معرفی‌نمایند.

مدیر مغازه ٥نفر- دفتردار ٥نفر - صندوق دار ٥ نفر - فروشنده ١٥ نفر- شاگرد ١٥ نفر- مستخدم ٥نفر.

نمره‌اعلان ٤١٤٢ — ازطرف‌هیئت مدیره‌شرکت

اعلان

چون برطبق تصویب مجمع عمومی‌فوق العاده صاحبان سهام شرکت سهامی‌ایالتی قماش حوزه طهران وتوابع مورخه ٣ آذر ماه جاری مبلغ یکملیون ویانصد هزار ریال که عبارت‌از سه‌هزارسهم ٥٠٠ ریالی باسم بوده باشد سرمایه شرکت افزوده میشود

لهذا بدین‌وسیله اعلان میشود کسانیکه مایل قبول سهام این‌شرکت‌هستند الی روز یك شنبه ١٥ آذر ماه جاری برای‌هرسهمی ٥٠٠ ریال بحساب این شرکت نمره ٥٤٨٨ به بانك ملی بازار پرداخته و باین شرکت اطلاع بدهد

شرکت سهامی کل‌قماش در ردو قبول آن مختار است

نمره اعلان ٤١٤١ — ازطرف شرکت سهامی‌ایالتی قماش حوزه طهران وتوابع

مجلس تذکر

نظر بفوت مرحوم سعید عزیزی لیسانسیه دانشسرای عالی در مشهد مجلس تذکری از طرف جامعهٔ لیسانسیه ها درساعت ٦- روز ٦ آذر در دانشسرای عالی‌منعقد میباشد

نمره‌اعلان ٤١٤٣

دروس فرانسه

دروس فرانسه باسلوب دریع وجدیدتدریس می‌شود طالبین بخیابان کسری منزل سالار منظم مراجعه نمایند .

نمره اعلان ٤١١٦ — ٢-٢

کلاههای لب بلند

زنانه بتازگی وارد گردیم — مغازه وارثی

نمره اعلان٤١٣٣ — ١-٥

خبرهای تلگرافی خارجه

خبرگزاری پارس ۵ آذر- ۲۶ نوامبر

مهمترین وقایع سیاسی

عهدنامه آلمان و ژاپون

آلمان وژاپون باهم قراردادی برای مبارزه باکمونیزم امضاء کرده‌اند

توکیو ۲۵ — ساعت ۸٫۴۵ — نماینده وزیر امورخارجه ژاپون اطلاع داده است که میان ژاپن و ملت دیگری عهدنامه امروز بامضا خواهد رسید . بدیهی است ملت مزبور آلمان است

دعوت ازنمایندگان خارجی

برلن ۲۵ — ساعت ۱۱٫۱۰ — ازنمایندگان جراید خارجی دعوت شده است که ساعت ۱۳٫۳۰ بوزارت تبلیغات رفته وبیانات مهمی رادرباره سیاست خارجی آلمان اصغاء نمایند .

تصور می کنند که وزارت‌خارجه آلمان مقارن عصردرباره متن قرار دادی که آلمان بایك دولت دولت خارجی منعقد نموده اعلامیه ئی منتشر خواهد کرد .»

دعوت از سفرای دول خارجه

برلن ۲۵ — ساعت ۱۲٫۱۰ — ازسفرای کبار دول معظمه خارجی دعوت شده‌است که میان ظهر وسه‌بعداز ظهر دروزارت خارجه آلمان حضور بهم‌رسانند .

ازسفیر کبیر شوروی مثل دیگر سفرای کبار دعوت شده است که‌دروزارت خارجه حضور بهم‌رسانند .

از مبارزه بر علیه کمونیزم صحبت خواهد شد

برلن ۲۵ — ساعت ۱۲٫۱۰ — عقیده‌دارند که‌درطی کنفرانس مخبرین جراید وزیرتبلیغات از قرارداد منعقده میان آلمان‌وژاپن برای مبارزه بر علیه کمونیسم صحبت‌خواهد کرد.

امضاء پیمان برعلیه کمونیسم

برلن ۲۵ ساعت ۱۲٫۴۵ — امروز ظهر سفیر کبیر ژاپون در برلن و (فن ربین تروپ) برعلیه کمونیسم پیمانی امضاء نمودند

اقدامات دفاعی آلمان و ژاپون بر علیه‌کمونیزم

برلن ۲۵ ساعت ۱۳ — ژاپن‌وآلمان در باره فعالیت کمونیست در کشور های خود مشغول مذاکره می‌باشند وبرعلیه کمونیسم اقدامات دفاعی بعمل خواهند آورد

موادمهمی که درعهد نامه پیش بینی شده است

برلن ۲۵- ساعت ۱۳ — «عهدنامه ژاپن و آلمان به (کمینترن) که منظورآن تجزیه دول موجوده با زور است حمله میکنند و کمونیسم را برای صلح لیتی تهدید آمیزمیداند ماده ۱ عهد نامه پیش بینی میکند که طرفین درباره فعالیت کمینترن تبادل نظر نموده و برای اتخاذ تدابیر دفاعی‌لازمه مذاکراتی بعمل خواهند آورد ماده ۲ دعوتی است ازدول ضد کمونیسم مینی بر الحاق بقرار دارد ماده ۳ اعتبار قرارداد را از۲۵ نوامبر ۱۹۳۶ تا ۵ سال با امکان تجدیدمعین کرده است

توضیحات رئیس اداره‌مطبوعات آلمان راجع بقرارداد

حوادث اسپانیا اجازه تاخیر را نمیداد

برلن ۲۵- ساعت۱۴٫۴۵ -- (یونیشر) رئیس‌اداره مطبوعات برلن درمقابل نمایندگان‌جراید متن قرارداد ژاپن وآلمان‌را قرائت نموده و بعداً افزود بدیهی است که قراردادمزبور مستلزم تفسیر نامه های‌مفصل‌نیست‌منظوراین‌عهدنامه رهابیدن‌معنویات وتمدن اروپا است همتمین کنگره انترناسیونال‌سوم بطورصریح نقشه‌هائی را مورد مذاکره قرارداد که منظورآن تبدیل اسپانیا بیك جمهوری شوروی و ایجادجبهه توده در کشورهای دیگربود وبدینطریق برعلیه کلیه دول اعلام‌جنك نموده است . مبارزه ناسیونال‌سوسیالیسم برعلیه کمونیسم تازگی ندارد.... ولیکن حوادث‌موجوده اسپانیا ما اجازه نمیدهد که مساعی خودرا بتاخیر اندازیم .

از او سئوال‌شد برای‌چه «ربین‌تروپ» قرار داد را امضا نموده «یونیشر» پاسخ داد ربین تروپ برعلیه بولشویسم همواره مبارزه نموده و در این خصوص با ژاپن مذاکراتی بعمل آورده است.

انتظار انعکاس شدیدی

برعلیه‌این جنك‌مقدس‌ضد کمونیستی‌میرود

لندن۲۵ - ساعت ۱۴٫۴۵ - محافل‌سیاسی انگلیس در باره قرار داد آلمان و ژاپن از هر تفسیری خود داری نموده‌ولیکن درشگفتندچگونه سفیر کبیر آلمان امضا کننده عهدنامه فعلا دراندن است - «ربین تروپ دولت انگلیس را آگاه‌نساخته است که دراین قرار داد سهم مهمی‌رادانشته است.

محافل سیاسی اظهار تعجب می کنند که مذاکرات بابن زودی منجر به‌نتیجه گردیده‌باشد. محافل مجاز انتظار دارند که جراید انگلیس بر علیه این «جنك مقدس‌ضد کمونیستی» انکاس‌شدیدی نشان‌دهد -عقاید عمومی برعلیه اقدامات ربین‌تروپ اعتراضاتی‌عمل‌خواهدآورد

ایتالیا مایل نبوده‌است بقرارداد آلمان و ژاپون ملحق شود

برلن ۲۴ — ساعت ۱۴٫۴۵ — مذاکرات مفصل آلمان وژاپن برای ادامین مرتبه در طی دیدنی سفیر کبیر آلمان‌در توکیو با (فوندیرخن) جنبه صریحی بخود گرفت . سفیر کبیر مزبور در (برچسگادن) با هیتلر (کورینك) و (ربین تروپ) مذاکرات مفصلی بعمل‌آورد (ربین تروپ) ازقرار معلوم دقت آنها را در باره نتایج وخیم‌این‌قرارداد بر سیاست اروپا معطوف داشته بود معهذامذاکرات ادامه یافته ربین‌تروپ و (رومر) سمت نمایندگی آلمان را دارا بودند تحقیقاتیکه در رم بعمل‌آمده واضح ساخته است که ایتالیا مایل نبوده است‌بقرار داد مزبور ملحق شود . کمیسیون دائمی که‌بتوسط عهد نامه پیش بینی شده احتمال کلی می رود که در برلن منعقد گردد بعلاوه یك قرار داد معنوی آلمان و ژاپن که عنقریب منتشر خواهد گردیدتبادل استادان‌دانشگاهها - مهندسین - محصلین‌وصنعتگران را پیش بینی کرده است ا کنون تبادل افسران‌میان ژاپن و آلمان باحرارت‌هرچه‌زیادتر حکمفرماست.

در لندن یك احساس تعجب نامطبوعی بخشیده

لندن ۲۵ — ساعت ۱۶ — انعقادنا گهانی پیمان آلمان وژاپن در لندن یك احساس تعجب نامطبوعی بخشیده است . محافل دیپلوماسی ا کنون ازتغییر موادآن که‌هنوز متن آن‌را دریافت نداشته‌اند خودداری میکنند . بخصوصا خیلی اظهارتعجب‌میکنند ازاینکه قرارداد مزبور ازطرف فن‌ربین تروپ‌امضا شده و مسافرت اخیر مشارالیه ببرلن باین طریق تعبیر گردیده‌است

انگلیس از این عهدنامه ناراضی است

لندن۲۵ -ساعت ۱۸٫۱۰ — محافل‌انگلیسی قرارداد آلمان وژاپون را بایك کوه یخی در دریا تشبیه میکنند که قسمت اعظم‌آن زیر سطح آب قرار گرفته است .

محافل مطلع درخصوص شایعات انعقاد یك قرارداد نظامی میان‌آنها اطلاعاتی ندارند ا گراین شایعات بثبوت برسد موقعیت انگلیس درشرق اقصی ضعیف خواهد شد . طبق‌مواد منتشره در وضعیت تغییری حاصل نشده وبجهات سیاسی منعقدشدومعذلك انگلیس ازآن‌ناراضی است‌زیرا این یك‌قدم‌دیگری است بطرف دسته بندیهای طرفداران افکاروامرا‌های متضاد واین مخالف سیاستی است که تاحال رجال انگلیسی اظهار داشته اند

قرار داد آلمان و ژاپون مانندمکمل قرارداد ایتالیا وآلمان است

رم ۲۵ — ساعت ۱۸ — امضای قرار داد آلمان وژاپون موجب شگفت‌نگردیده وآن‌را مانند مکمل قرار داد ایتالیا وآلمان میدانند که‌درموقع مسافرت اخیر (چیانو) ببرلن مورد مذاکره قرار گرفته است

طبق اظهار محافل سیاسی قرارداد میان ایطالیا و ژاپن رابی‌فایده می دانند زیرا تاحال‌قرار دادهای منعقده میان کشورهای جبهه ضد کمونیست همواره صورت موافقت دوطرفه داشته و احتیاجی نبوده که یکی‌ازآنها بادول‌دیگر شرکت کنند

اخبارشوروی

توقیف کشتی‌حامل محمولات برای ایران

ازطرف شورشیان‌اسپانی

کشتی شوروی موسوم‌به «وتورایابیاتیلتکا» که حامل محمولاتی برای موسسات اقتصادی‌ایران بود در ۱۷ آبان از انورس بطرف باطوم اعزام گردیده بود کشتی مزبور حامل قریب به‌ده‌هزارتن لوازمات مختلف‌راه‌آهنی بوده

در ۲۴ آبان که کشتی از بغازجبل‌الطارق میگذشته از طرف کراوزر اسپانیولی که متعلق به شورشیان بود توقیف می شود و با وجود اینکه کاپیتان کشتی اطلاعاتی‌راجع‌بنوع‌محمولات‌و گیرندگان آنها ارائه می دهد معهذا کشتی را به بندرسوتا می برند فقط در ۲۷ آبان بعداز اخطار وتذکر جدی که از طرف دولت شوروی می شود کشتی موفق‌می‌شود که‌راه‌خودرابطرف مقصدتعقیب‌نماید

حکم درباره طرفداران تروتسکی

مسکو ۲۴ درحکم صادره راجع بیك عدهٔ طرفداران تروتسکی که در معدن کمرفسك مشغول عملیات مخرب و ضد انقلابی بوده اند ثابت شده که عدهٔ مزبور برای اختلال تاسیسات شوروی تحت نظر مستقیم مور الف ودر وبنیس کار میکرده‌اند و این دو نفر از عمال خاص و معتمد تروتسکی بوده اند .

حکم مزبور بقرار ذیل است هیئت نظامی دیوان عالی اشخاص‌نامبرده ذیل نوسکف- شوبین کورف - لیاشنکو - اندرهٔ یف - اوالنکو - پشه خوف وشتیکلینك مهندس آلمانی به تیرباران و ضبط اموال‌شخصی محکوم میکند اینحکم قطعی وغیر قابل تمیزاست

بالدوین وادن‌واسطه شده‌اند که‌مهندس آلمانی اعدام نشود

لندن ۲۵ — ساعت ۱۲٫۱۰ — روزنامه‌ها اعلام میدارند که بالدوین وادن نهایت سعی‌خودرا بکار میبرند که از طرف دولت شوروی نسبت به مهندس‌آلمانی که امروز قراراست اعدام‌شودتخفیف محکومیتی بدست آورند.سفیر کبیر انگلیس در مسکو برای این مقصد وساطت نموده است. دولت انگلیس میترسد مبادا روابط سیاسی میان آلمان وشوروی قطع گردد

مهندس‌آلمانی که محکوم بمرك بود بده‌سال‌حبس‌محکوم گردید

برلن ۲۵- ساعت ۱۹٫۰۵-«استریکانیك» مهندس آلمانی که محکوم بمرك‌بود بده‌سال‌حبس وهم‌چنین «لئوتنکو» و «کووالنکو» بده سال‌حبس محکوم‌شدند.

سه نفرآلمانی دیگر از طرف زمامداران شوروی بزندان افتادند -سفارت کبرای آلمان‌سعی میکندرخصوص آنها اطلاعاتی‌بدست آورد

آلمان‌روابط خودرا باشوروی قطع نمی کند

لندن ۲۵- ساعت ۱۹٫۰۵ -محافل‌رسمی انگلیس خبراینکه «فن‌ربین‌تروپ» ببالدوین گفته درصورتی که مهندس آلمانی اعدام شود آلمان روابط خودرا با شوروی قطع خواهد کرد تکذیب می کنند.

در فرانسه

کشف اسلحه

سه‌کامیون‌اسلحه بقصد مکزیك میرفته

اکس امپروواس ۲۵ — ساعت ۲۰٫۱۰ بامدادان‌سه کامیون جدید که بطرف مارسی‌حرکت میکرد و حامل مواد منفجره گلوله وصندوقهای‌فشنك بود از طرف پاسبانان سوار توقیف گردید.هدایت کنندگان کامیونها اظهار داشتند که محمولات بقصد مکزیك‌فرستاده‌میشد

اطلاع‌میدهند که عدد کامیونهای حامل‌اسلحه تا کنون به چهارده‌کامیون بالغ گردیده‌است‌دوکامیون نتوانسته انداز بازرسان خود را برهانند و ا کنون مامورین مربوطه مشغول کشف مبداء و مقصد مواد جنگی‌مزبورمی‌باشند :

اوراق‌کامیونهای اسلحه‌کامل بوده‌است

مارسی ۲۵ — ساعت ۲۰٫۳۵ — بازرسی پلیس معین ساخته است که اوراق کامیونهای حامل مواد جنگی که در (ستمس) توقیف گردیده کامل بوده است . قانونا حمل مواد مزبور اجازه داده میشود .مقررات گمرکی در باره آنها بعمل آمده است . یك سهمیه بالغ‌بر شانزده ملیون‌فرستاده‌شده است که‌بمحض‌ارائه رسیدقونسول فرانسه‌درورا گروز پرداخت‌خواهد گردیدبنابراین امروز عصرموادجنگی مزبور با کشتی‌نروژی (لینکن)ارسال‌خواهد گردید

جنگهای اسپانیا

آمادگی برای حمله‌جدید

جنك درشمال‌وشرق‌مادرید

تالاورادولارنا ۲۵ — ساعت ۱۱٫۱۰ — مخبر مخصوص هاواس اطلاع میدهد که شورشیان برعلیه مادرید‌مشغول تهیه‌حمله جدیدی‌میباشند

دستجات دولتی پس‌ازتهیه توپخانه سعی نمودند نقاط سوق‌الجیشی ساحل (نولد) را مجدداً تصرف کنند ولیکن‌حمله آنها دفع گردید.

در شمال دهکده «پرونت» سربازان‌جریك «اسکوریال» اندکی پیشروی نمودند وچون حمله آنها دارای‌اهمیتی نبود شورشیان اقدام بعقب‌راندن آنها نکردند.

در مشرق «پاتو» واقع در جاده مادریدبه (ارانزز)سربازان جریك پس‌از دوساعت محاربه‌بطرف دره «لاراما» رانده‌شدند.

درجبهۀ مادرید شورشیان منتظر عملیات آینده‌اند

سالامانك ۲۵- ساعت ۹٫۱۵ — دشمن چون در قطعه(سانتاندر) اقدام بحمله نمودحمله اورا دفع نمودند.

در جبهه «رویله‌دودرحاولا» دستجات دولتی سی کشته از دست دادند.

درجبهه مادرید شورشیان مشغول استحکام مواضع خود بوده ومنتظر عملیات آینده اند-هواپیمائی در جاده (یالاورا) بدشمن تلفات سنگینی وارد آورده‌است.

در(اندالوزی)دستجات‌دولتی ۲۰صندوق‌مهمات ازدست‌داده‌اند.

بمباردمان مالاگا

مادرید ۲۵ - ساعت ۷٫۲۵ - از (مالاگا) اطلاع می‌دهند که چندین هواپیمائی شورشیان بر فراز شهر پرواز نموده چندین بمب ریخته اند که یکی از آنها در نزدیکی ماوشکن انگلیسی که‌در خلیج لنگر انداخته‌بود افتاده است توپخانه دفاع‌ضد هواپیمائی هواپیماهای‌دشمن‌را مجبور بعقب‌نشینی نمود

حمله شورشیان دفع گردیده است

مادرید ۲۵- ساعت ۷٫۲۵ — در قطعه (باریودوزرا) حمله شورشیان دفع گردیده و تلفات سنگینی از آنها گرفته شده است . یك اسواران عرب منهدم شده است

کشف تشکیلات‌جاسوسی درمادرید

مادرید ۲۵- ساعت۱۰٫۵۰ — شهربانی (کارتاژن) یك تشکیلات جاسوسی وتبلیغات‌ناسیونال سوسیالیست وهمچنین انبار بزرك اسلحهٔ درقوسواگری آلمان کشف نموده است چون دولت مادرید باولن قطع رابطه نموده‌است ساختمان های قوسولگری‌و دبیرستان آلمان باختیار دستجات دولتی گذارده شده است .

پیشروی دستجات‌دولتی

مادرید ۲۵- ساعت ۱۳ - یك‌اعلامیه‌رسمی اطلاع میدهد که دستجات دولتی دیروز درچندنقطه جبهه مادرید پیشروی نموده اند وچندین ساختمان کوی دانشگاه هارا اشغال کرده اند

سفارتخانهای آلمان وایطالیا دراسپانی

لندن ۲۵- ساعت ۲۱٫۱۰ — پس از شناسائی دولت فرانکو از طرف آلمان وایطالی دولت مادرید از سفارتخانه های دو کشور مزبور دعوت نموده بفاصله ۲۴ ساعت سفارت خانه‌ها را تخلیه نمایند .

غارت سفارت‌ایطالیا

رم ۲۵- ساعت ۲۱٫۱۰ - محافل‌مجاز اعلام می‌دارند که سفارت کبرای ایطالیا در مادرید غارت شده است

قبول پیشنهاد دولت انگلیس

لندن۲۵- ساعت۱۷- اندن مجلس‌نمایندگی اطلاع داد که ژنرال فرانکو پیشنهاد دولت انگلیس وهیئت نمایندگان سیاسی مادرید را مبنی بر اینکه یك منطقه تامین مساحت یك میل مربع شامل بر سفارتخانه‌های انگلیس و دول متحده امریکا بعنوان منطقه بیطرف معین‌شود قبول‌است . اشخاص‌غیرجنگی میتوانند درآنجا پناهنده شوند

ایتالیاوجزایر بالئار

لندن ۲۵ — ساعت ۱۲٫۱۰ — جراید تذکر می دهند که دولت ایطالیا تا کنون چندین مرتبه خبر مبنی بر تصرف جزایر اسپانیا را تکذیب نموده است پس از اظهارات اعلامیه ایتالیاو آلمان که درخاتمه مذاکرات اخیر (چیانو) و رابن‌منتشر گردید (گراندی) در لندن‌و وزیر امور خارجه ایطالیا ور (رم)رسما تائید نمودند که دولت‌ایتالیا بهیچوجه عزم ندارد استقلال جزایر (بالئار) را تغییردهد

گاردسفارت‌انگلیس در آدیس آبابا

لندن۲۵ — ساعت ۱۵٫۱۰ — گاردسفارت انگلیس در آدیس آبابا امروز از جیبوتی‌بطرف هندوستان حرکت خواهد کرد قبل از حرکت خود از آدیس آبابا تلگراف رضایتی که ازطرف اندن فرستاده‌شده‌بود دریافت داشت .

بمباردمان های هوائی

مادرید ۲۵ - ساعت ۱۴٫۴۵ - شورای دفاع مقارن ظهر اطلاع میدهد که درچند نقطه‌جبهه مادرید دستجات دولتی مواضع‌خودرا اصلاح‌نموده‌اند بمباردمان‌های‌هوائی‌دیروز باندادان تلفاتی، اردنیاوردهاست.

یازده میلیارد بودجه جنگی فرانسه

اضافه اعتبارات تسلیحات هوائی

پاریس ۲۵ - ساعت ۱۹٫۰۵- کمسیون مالی مجلس نمایندگان اعتبار بودجه هواپیمائی را مورد بررسی قرارداد اعتبار مزبور برحسب ملیون فرانك بقرار ذیل اضافه خواهد شد بودجه معمولی بجای ۹۰۰ ملیون ۱۲۰۰ ملیون بودجه تسلیحات بجای ۱۵۰۰ ملیون ۲۵۰۰ ملیون . این افزایش بودجه که تحمیل فرانسه شده است ناشی از فعالیت شگفت انگیز هواپیمائی برخی از کشورهاست .

در بودجه برای تکمیل وتجدید ناوگان هوائی که مسلح با اسلحه های جدید باشند اعتباراتی منظور شده است وهمچنین ارتش هوائی از حیث نفرات نیز تکمیل خواهد گردیداعتباری بالغ بر۲۰۰ملیون که برای ملی نمودن صنایع‌جنگی منظور شده‌است اجازه خواهد داد شرکتهای دولتی درنواحی‌مختلفه صنعتی تاسیس گردد . پنجاه ملیون صرف‌هواپیمائی خصوصی خواهد گردید .

افزایش حیرت‌انگیز تسلیحات دول‌خارجی

پاریس ۲۵- ساعت ۱۹٫۰۵ — مجموع اعتبارات دفاع ملی بالغ بر ۱۱۰۳۶ ملیون‌خواهد گردید . بودجه دفاع ملی که کمسیون مالی امروز بعد از ظهر آن‌را مورد بررسی قرار خواهد داد بزرگترین بودجه‌ایست که دراین‌باره تا کنون بوی تسلیم شده باشد لزوم تصویب بودجه مزبور ناشی از امنیت کشور در مقابل افزایش حیرت انگیز تسلیحات دول خارجی است

مجموع اعتبارات‌دفاع ملی فرانسه بالغ‌بریازده میلیاردو چهل‌وشش ملیون است

پاریس ۲۵ - ساعت ۲۰٫۳۵ - مجموع اعتبارات دفاع ملی که در بودجه ۱۹۳۷ منظور گردیده بالغ بر۱۱۰۴۶ ملیون وبطریق ذیل‌تقسیم میگردد مخارج تامین احتیاجات دستجات وتکمیل مواد جنگی ۷۸۲۷ملیون ساختمان و مواد جنگی جدید ۳۲۱۹ ایون مخبر کمسیون درخاتمه راپرت خود اظهار داشت دولت فرانسه که هیچکس نمی تواند میل واراده صلح اورا انکار کند بهیچوجه‌ودر هیچ موقع علت مسابقه به تسلیحات را که ا کنون باحرارت هرچه تمامتر ادامه‌دارد فراهم نکرده‌است وبرعکس برای‌جلوگیری از آن از هیچ اقدامی کوتاهی ننموده است و تا آنجائیکه ممکن بود امتیازاتی قائل گردیدوبیش از این نمیتواند مراعات روا دارد زیرا این‌امر برعلیه صلح تمام خواهدشد

قرار داد برعلیه شوروی نمی‌باشد

توکیو ۲۵- ساعت ۱۸ - وزارت‌خارجه متن قرارداد میان آلمان وژاپن را بضمیمه اعلامیه مبنی بر این که قرارداد برعلیه دولت شوروی‌نبوده بلکه برعلیه (کمینترن) «کمیته اجرائیه بین‌المللی می‌باشد منتشر ساخته‌ومی‌نویسد فقط اقدامات‌بین‌المالی است که میتواند طورموثر برعلیه آن مبارزه نماید

اعلامیه مزبور (کمینترن) را متهم می سازد که درکارهای داخلی تمام کشورها مداخله میکند . ژاپن مایل است با اغلب دول برعلیه این تهدید کمونیستی تشریك‌مساعی نماید

اعلانات حراج اموال منقول و غیر منقول

املاك واموال ذیل در شعبه سوم اجرای اداره ثبت ایالتی طهران در روزهای معینه در ستون تاریخ حراج میشود

نمره پلاك و نوع ملك	محل ملك	مالك	به ثبت رسیده یا خیر	اجاره ماهیانه بریال	روز و ساعت حراج	مبلغ حراج بریال
۲۷۲۸ دودانك مشاع ازششدانك یکباب خانه	بخش ٤ خیابان شاهپور	نصرت خانم واقدس خانم	رسیده	—	۲ ساعت بعدازظهر ۱۵/۹/۱۱	۳۶۱۳
۳۷۸٤ چهاردانك مشاع باغچه وعمارت ضلع غربی آن ٤ دانك ازمجرای ۱٤ ساعت آب ازقنات سلمك ٤ دانك یکساعت آب از ۱۹۲ ساعت قنات نودر گردش ۸ ٤ سهم ازشش سهم کوچه سمت غربی باغچه و ٤ دانك آراز	قلعه نو نجریش مظهر قنات سلمك قلعه نو تجریش منبع قنات نو ولنجك	قربان قصری	نرسیده	—	یك ساعت قبل ازظهر ۱۵/۹/۱۱	٦٥٦۰۰
٥٤٥٦ ششدانك یکدستگاه عمارت بیرونی واندرونی	بخش ٤ کوچه علی طرشتی	مصطفی محترم وعصمت عسکری	رسیده	—	۲ ساعت بعدازظهر ۱۵/۹/۱٤	٤۲٤۳۲
۷۲٤ ششدانك یکباب دکان	بخش ۹ بازار یامنار	آقای ابوتراب علوی	رسیده		یکساعت قبل ظهر ۱۵/۹/۱۸	۱٦۰۰
۲٥۱۰ دودانك مشاع ششدانك یکباب خانه بیرونی اندرونی	بخش ۷ خیابان ماشین	زهرا خانم باوند	رسیده	—	دو ساعت بعدازظهر ۱۵/۹/۲۱	۹۷۸۹
٥٦۸٦ یکدانك مشاع ازشش دانك یك باب حمام	بخش ٤ تکیه رضافلی	خانم نیر الملوك	رسیده	٤۰۰	یك ساعت قبل ازظهر ۱۵/۹/۲۱	۱٦۰۰
٦٦۳۹ یکسهم از ۲ سهم از ۷ سهم از ٦ دانك یکباب خانه	بخش ٤ کوچه دباغخانه	آقای غلامعلی شیخان	رسیده	۲۰۰	۳ ساعت بعدازظهر ۱۵/۹/۲۳	۷۷۱
۸۹ دوسهم از ۱۱ سهم ششدانك قریه و ۲ رشته قنات دائر	باوك شهریار قریه پرتاق تپه	آقای اسدالله امامی (امامی خوئی)	رسیده	۸۰	۱ ساعت قبل ازظهر ۱۵/۹/۲۳	۱۷٤٥۰
۱۲۳ نیم دانك مشاع قریه دولت آباد بقسمتی از آن اعتراض شده	بخش ۱۲	آقای کیکاوس مالك منصوری			۱ ساعت قبل ازظهر ۱۵/۹/۲٤	۸۰۰۰۰
۳۳۲ ششدانك یکباب حمام	بخش ٦ محمدیه					
٥۸۳٥ سه دانك مشاع یکباب خانه و ۲٤٥٦ ششدانك خانه	بخش ٤ سنگلج	آقایان میرعلینقی وسیدجعفر وسیدعلی اصغر اخوان هاشمی	رسیده		۳ ساعت قبل ازظهر ۱۵/۹/۲٦	٦٦۸۲۸-
۱٦۰۹ الی ۱٦۱۲ ششدانك از ٤ باب دکان	بخش ٥ قنات آباد					
۳۱۱ و ۳۱۲ ششدانك هریك ازدو نیم بابی	بخش ۸ بازار					
٤٦۲۱ ششدانك یکباب ونیم دکان متداخل	بخش ۲ دولت					
۱٥٦٦ دوسهم مشاع از ۷ سهم از ٦ دانك یکباب عمارت بانضمام دالان اشتراکی بایلاك ۱٥٦٥	بخش ۷ کوچه آقاسیدعبدالجبار	آقای اسدالله فیروزان	رسیده	—	۳ ساعت قبل ازظهر ۱۵/۹/۳۰	۱۸٥۳
۲۳۸ یکخمس دانك مشاع از ٦ دانك یکباب خانه	بخش ۹ کوچه بهاءالدوله	آقای سیدمحمدباقر شهمنش	نرسیده	—	۳ ساعت قبل ازظهر ۱۵/۱۰/٥	۳۸٤

۹ نخته قالیچه نو کمنی و کشکولی وهمدانی - ۳ جام آئینه یکدستگاه درشکه، یك تختخواب محل مراج خیابان بوذرجمهری ابتداء کاوندك ۳ ساعت بعد ازظهر ۱۳۱۵/۹/۲۲

نمرهٔ ۳۱٥٦ **اعلان حراج** ۲٥-۷-۱٥

٦ دانك ٥ قطعه زمین متصل بهم درمحل میرزا شمسائی بانضمام سه دانك مشاع از قطعه باغ مشجر درمحل میانه با حقابه مقرره واقعه درقریه ارتیمان ناحیه ۲ نویسرکان ملکی خانم لیلی خانم سکوند که بثبت نرسیده ودراجاره بیست درروز هشتم دیماه ۱۳۱٥ ساعت ۳ قبل ازظهر درثبت نویسرکان (شعبه اجراء) بمزایده گذارده میشود ومراج پس از وضع دوعشر ازمبلغ دوهزارریال شروع خواهدشد تاریخ انتشار ۲۸ آبان ماه ۱۳۱٥ رئیس ثبت نویسرکان حاجی آقا اشتری

نمره اعلان ۳۹۱۳ ۸-۸

نمره ۱۰٦۹۰ **اعلان حراج**

یکدانك مشاع از شش دانك قریه کهریزك نمره ۱۲٦ و ۳ دانك ونیم بعلاوه ٥ دوازدهم مشاع از شش دانك قریه علی آباد نمره ۱۲٥ واقع در بهنام سوخته باوك ورامین که در اجاره کسی نمی باشد ملکی آقای حسینقلی نصرت مظفری و درجریان ثبتی است از مبلغ ۱٥ هزار ریال نسبت بیکدانك کهریزك و از مبلغ ۱۰ هزار ریال (ده هزار ریال قیمت شش دانك علی آباد است) نسبت بعلی آباد پس ازوضع خمس درروزدهم آذر (۳ شنبه) ۱۳۱٥ در شهر ورامین بمزایده و فروش گذارده میشود طالبین برای خرید روزمزبور درمحل مرقوم حاضر شوند

تاریخ انتشار ۱۳۱٥/۸/۱۰ ۲٥-۲٦

رئیس ثبت اسناد واملاك ورامین وخوار وابوانکی

نمره اعلان ۳٥۹٦ **علی شریفی**

نمره ۷۹۹۹ **اعلان حراج** ۳۲۱۱

سه دانك مشاع ازششدانك ۱ قطعه باغ کروم واقعه دراراضی قریه برج آباد ناحیه ۳ مراغه ملکی آقای محمد حسن پور خوشمهر که بثبت نداده و دراجاره نیز نمیباشد درروز هشتم دیماه ۱۳۱٥ ساعت ٤ قبل ازظهر درشعبه اجرای ثبت مراغه بمزایده گذارده میشود وحراج ازمبلغ یکهزاروسیصد ریال شروع خواهد شد تاریخ انتشار بیست وهشتم آبان ماه ۱۳۱٥ رئیس ثبت مراغه یدالله مظفری

نمره اعلان ۳۹۱٤ ۸-۸

نمره ۱۰٥٥ و ۱۷۱۲۳ **اعلان**

یکدانك مشاع از ششدانك نور آباد واقعه در بلوك لای سیاه نائین ملکی آقای فتح‌الله اعظمی نائینی که درمقابل بدهی مشار الیه برباب نجمی طبق پرونده پنج سیصد وهشتم ازطرف اجرای این اداره توقیف شده درروز ۱٤ آذر ۱۳۱٥ ساعت چهار قبل از ظهر طبق مقررات مواد ۸۲ الی ۸۸ در شعبه اجرای اداره ثبت یزد بمزایده گذارده میشود مال الاجاره ملك مزبور یکصدو چهل ریال و در تاریخ آخر شهریور ۱۳۱٥ موعد اجاره منقضی است و مزایده از مبلغ سه هزار وششصد ریال شروع خواهد شد اشخاصی که مایل باشند میتوانند درساعت مذکور برای شرکت در حراج حاضر شوند . تاریخ انتشار ۱٤ آبان ۱۳۱٥ ۱۹-۲٦

نمره اعلان ۳۸۲۹ رئیس ثبت یزد - قاسم آرین پور

شماره ۲۸۳٦ و ۱۲٥۲۱ **اعلان** ۱۲ ابان ۳۱٥

در تعقیب اعلان مقام مدیریت کل راجع به ثبت عمومی آب واملاك قراء سرشك و لشته ریسه کندز و مزارع برك آباد مزرعه در - ابراهیم آباد - قوقونه - باباولی - قطعه چهارم از ناحیهٔ ۹ کان واقعه درحوزه ثبت بطنز اعلان مینماید که کلیه املاك وآب واقعه در قطعه مزبور محدود بحدود ذیل بثبت میرسد

شمالا در امتداد دامنه کوه شغال که از ماهور موسوم بسیل آباد گذشته بامنتهی شودبرود خانه ابراهیم آباد واقعه در دامنه کوه سیاه و از آنجا در امتداد کوه سیاه تا برسد بدامنه کوه ابراهیم آباد واز آنجا درامتداد دامنه کوه مذکور ودامنه کوه قوقونه تا برسد بکدار قوقونه واز آنجا درامتداد جاده که ازشمال مزرعه قوقونه بقریه جاریاز عبور میکند تابرسد بسه راه پای کوه سیباله واز آنجا در امتداد جاده موسوم به چالهٔ سادات تا برسد باراضی خرمنگاه فوق قریه جاریان (خرمنگاه های مرقوم خارج از این قطعه است) و از آنجا در امتداد اراضی خرمنگاه مرقوم تا برسد برود خانه ابراهیم آباد و درامتداد عرض رودخانه مرقوم تا برسد بجوی موسوم بکوم گردی که در ساحل جنوبی رود خانه مرقوم واقع و در امتداد جوی مرقوم تا برسد بکوی موسوم به کوه کوم گردی

شرقا از منتها الیه حدشمالی دوامتداد مسیل واقعه بین اراضی کوهکار مزرعه در واراضی کوه کار قریه جاریان تا برسد بمسیل واقعه بین اراضی کوهکار مزرعه و اراضی کوهکار مزرعه ونجه از توابع قریه خضر واز آنجا در امتداد مسیل مرقوم تا برسد بمظهر قنات مزرعه ونجه مذکور وازانجا در امتداد صحرای واقعه بین مسیل فوق الذکر کوه دارابد تا برسد بدامنه کوه دارابد و از آنجا در امتداد دامنهٔ کوه مرقوم تا برسد بکدار خضر واز آنجا درامتداد تپه موسوم بکرموشی و دامنه های کوه نیرجاو کوه کلنك گرزد تابرسد بگردنه ابیازن که جاده شوسه اصفهان بکاشان است

جنوبا از منتها الیه حد شرقی در امتداد دامنه کوههای لاسیاه و کپه کلاغ ولیچوه تابرسد بمسیل موسوم مسیل پای کوه کلاغ واز آنجا در امتداد مسیل مذکور تا برسد بمظهر قنات مزرعه سرشك که در امتداد کپه مقسم واقع است واز انجا درامتدادجوی اراضی کوهکار مزرعه سرشك تامنتهی شود برودخانه مزید آباد

غربا ازمنتها الیه حد جنوبی در امتداد رود خانه مزید آباد تابرسد بجاده جنب استخر بابا شیخعلی واز انجا در امتداد جاده مرقوم تا منتهی شود به استخر بابا شیخعلی واز آنجا درامتداد جوی معروف بابا شیخعلی تا برسد بجاده صحرائی ریسه ودرامتداد جوی مذکور تا منتهی شود بجاده صحرائی موسوم بذیل صحرای عمارت سپس در امتداد جاده مرقوم که جاده ریسه به آفوشته را تقاطع میکند تابرسد بسه راه موسوم بریسه و از آنجا در امتداد جاده جاریان به آفوشته تابرسد بجوی معروف بمل اشتر واز آنجا درامتداد جوی مذکور تامنتهی شود بدامنه کوه شغال که ابتداء حد شمالی است

مطابق مادهٔ ۱۱ قانون ثبت ازتاریخ انتشار نوبت اول اولین اعلان (٥ آذرماه ۳۱٥) تاشصت روز باید کلیهٔ اشخاصیکه مالك و متصرف آب و ملك واقعه درقطعهٔ فوق هستند واشخاص مذکور در مواد ۲۷ و ۳۲ قانون ثبت وسیله اظهارنامه تقاضای ثبت نموده و اظهار نامه املاك خود را بشعبه ثبت بطنز تسلیم نمایند. ۹۰ روز پس از انتشار نوبت اول این اعلان صورت کلیه اشخاصیکه اظهار نامه داده اند بانوع ملك و نمرانی که از طرف شعبه ثبت بطنز برای هرملك تعیین میشود درجریده اطلاعات ومجله رسمی وزارت عدلیه اعلان خواهد شد وهر کسی که نسبت بان اظهار نامه داده نشده باشد بعنوان مجهول - المالك املاك وبطابق مقررات ماده ۱۲ قانون ثبت و ماده ۱۳ اصلاحی قانون مزبور نسبت به آن ملك عمل خواهد شد

این اعلان درظرف سی روز سه مرتبه منتشر خواهد شد اعلان نوبت اول ٥ آذر ۳۱٥

رئیس ثبت کاشان نور الدین وزیری فرهانی

۱-۳ نمره اعلان ٤۰٦٤

نمره ۱۵۰۷۵ و ۱۱۸۰۱ **اعلان حراج**

مجاری المیاه هشت درجه از ۷٥ درجه یکطاق از ۱٦ اطاق مدار قنات مزرعه فیض آباد یزدل باکافه آبار وانهار واراضی وصحاری ملکی آقا محمود امینیان فرزند مرحوم میرابوالقاسم که بثبت نرسیده است ومبلغ دوهزارو دویست وهشتاد ریال تقویم شده است مال الاجاره سالیانه آن چهل وهفت من ونیم بوزن شاه جو و پانزده من بوزن شاه جورق وبیست من شاه کاه است درتاریخ روز دوشنبه سی ام آذرماه ۳۱٥ ۳ ساعت بعد ازظهر درشعبه اجرای ثبت کاشان بمزایده گذارده میشود و مزایده پس از وضع دوعشر از مبلغ فوق شروع خواهد شد

رئیس اداره ثبت کاشان **نورالدین وزیری فرهانی**

نمره اعلان ۳۹٥۲ ٦-۸

زمستان در رسید

خانمهای محترمه مغازهٔ ما بهترین پوستها از قبیل سك آبی - سمور - روباه - یلنك و خرگوش و انواع پوست بره و غیره را تهیه نموده است

مغازه میثاقی - خیابان فردوسی مقابل مهمانخانه فردوسی

نمره اعلان ٤۰۳۱ ٤-٥

شرط گفتار اتحادیه املاك طهران کردار نیك

با ترقی املاك واراضی ومستغلات وعدم پیدایش خانه‌های اجارهٔ معذلك این اتحادیه برای احتیاجات عمومی اراضی ومنازل مختلف قیمت برای فروش واجاره در دسترس شما گذارده استفاده نمائید خیابان پهلوی قرب مهمانخانه بلدی نمره اعلان ٤۰۲۲ ۳-۸

دکترس یلیناعمران پور

که مدتی در مسافرت بود مراجعت نموده با تخصصی که درامراض داخلی و زنانه دارد مرضای محترمه را هرروز ازصبح تا ظهر و از دو الی ۷ بعد ازظهر می‌پذیرد.

آدرس بالای خیابان قوام السلطنه نمره اعلان ۳۷۸۹ ۷-۸

برای توضیحات و همه قسم بیمه

بیمه عمر که صندوق ذخیره است برای ایام پیری ورسود کی

بیمه عمارت وکارخانجات وبیمه‌های تجارتی

بیمه حمل ونقل درداخله وبخارجه وبرعکس

بیمه حوادث وناخوشی ومعیوبی اعضاء بدن

بیمه اتومبیل‌های سواری وباری وهمچنین برای سفارشات ولایات به آدرس های ذیل رجوع گردد .

طهران - نمایندگی بیمه ن. ی. شبان سرای رشتی تلفون ۸٤۲

شعبه شیراز - خیابان اهلی آقای ابوالفتح ناپلیونی

نمره اعلان ۳٦٤۷ ۸-۱۲

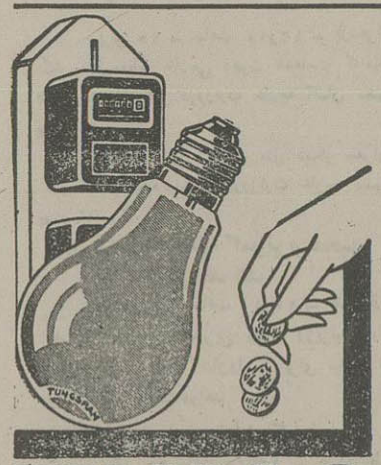

بخاطر داشته باشید

روشنائی وقتی مقرون بصرفه است که لامپ برای جریان برق متناسب باشد - در حقیقت مخارج برق چندین برابر قیمت لامپ تمام میشود لامپ تونکسرام را خریداری فرمائید که برق کم مصرف می کند معهذا نور آن فوق‌العادهٔ درخشان وبادوام است .

نماینده انحصاری **شرکت برادران ساسانی**

خیابان لاله‌زار - مقابل شمس العماره تلفن ٦۲۹-۲۱٦۱

نمره اعلان ٤۰٦۸

TUNGSRAM

بازهم شرمنده‌ام

تجارتخانه آژاس عظیم بواسطهٔ خرابی خیابان بهارستان (دروازهٔ شمیران) رسما دائر نگردیده که بتواند معاملات املاکی مشتریان محترم خود را کما فی‌السابق انجام نماید متمنی است داشتك نباشند .

تلفن ۱۹٤۷ **عظیم پور**

نمره اعلان ٤۰٥۸ ۳-۱۰

شربت ترك تریاك دارو ور

که با اصول طبی ودواسازی دست دواسازان درجه اول وباتصدیق اطباء دیپلمه تهیه شده شما را ازشر خانمان سوز تریاك نجات داده و در مدت ۲۰ روز سلامتی ازدست رفتهٔ مبتلایان باین عادت مهلك را تجدید مینماید محل فروش کلی وجزئی **دواخانه آفتاب** خیابان شاه (نادری)

نمره اعلان ۳۸۱۱ ۹-۱۰

خیاطی برادران درویش دیپلمه پاریس

تلفون ۲٦٥

خیابان سعدی (شیخ)

بهترین پارچه های پشمی و عالی نرین پالتوی‌های خیاطی برادران درویش رسید تا تمام نشده مراجعه فرمائید.

نمره اعلان ۳٦۳۲ ۱٤-۱٥

آموزشگاه پرستاری کودکان

بااجازه وزارت معارف بسرپرستی خانم شاهباز آموزشگاه فن پرستاری افتتاح یافته - بانوان ارجمندی که مایلند فن مزبوررا با اسلوب طبی بیاموزند به نشانی پائین مراجعه فرمایند. دفتر آموزشگاه همه‌روزه از ساعت ۳ تا ۵ عصر برای ثبت اسامی داوطلبین ودادن توضیحات لازمه باز است

بخش ۳ خیابان شاه برابر بیمارستان شوروی نمره اعلان ۳۸۷۲ ٦-٦

امشب سینما ایران یك فیلم پلیسه بینهایت جالب توجه یافت نشدنی باشتراك ویلیام پول ومیرنالوی

شکلات شرکت قنادی میرطهران از حیث خوبی بی نظیر ودر قسمت ارزانی انحصاری است

نمره اعلان ۳۳٥۳ ۱۰-۲٥

بریکت خوش‌سوز بسوزانید

حرارتش — مورد رضایت

دوامش — فوق العاده

نظافتش — بحد اکمل

بریکت خوش سوز ۱۳۱۵ ازطرف کارخانه ضمانت شده‌است

نمره‌اعلان ۳۸۵۹

برای ادارات دولتی ـ مؤسسات ساختمانی و مهندسی

انواع کاغذهای نقشه برداری روغنی کالك ومیلیمتری ازبهترین کارخانه ها وارد و بقیمت مناسب بفروش می‌رسد .

شرکت مؤسسه آفتاب — لاله زار

نمره اعلان ۴۰۸۲ — ۶-۲

دکتر مریم خانم آقانیا

رئیس یلی‌کلنیك امراض زنانه مریضخانه رازی متخصص در امراض زنانه و سفلیس و سوزاك و امراض جلدی ومعالجه خانمهائیکه فاقد بچه هستند ـ

اوقات پذیرائی از ۳ تا ۷ بعد از ظهر آدرس : خیابان فردوسی (علاء الدوله) جنب دیوان عالی تمیز ـ

نمره ثبت دفتر اداره بهداشت شهر داری ۲۳۰۱

نمره اعلان ۳۸۸۱ — ۸ — ۱۰

شماره ۳۰۵۶ بهداشت شهرداری

قرص ضد مالاریای راس

یکی از بهترین دواها برای جلو گیری از مالاریا قرصهای ضد مالاریای **راس** است ترکیب وطریق استعمال آن روی هر شیشه درج شده .

تمام دکتر ها ترکیب قرصهای ضد مالاریای **راس** را پسندیده اند در تمام دواخانها موجود میباشد

نمره اعلان ۳۷۹۴ — ۱۲-۲۰

دکتر محمود پاریا

مبتلایان بامراض داخلی، لك صورت ، سوزاك وسفلیس جهت معالجه قطعی بعد ازظهر ها درخیابان پست خانه جنب اداره کل تلفون رجوع نمایند .

نمره‌ثبت اداره بهداشت‌شهرداری ۲۰۳۱

نمره اعلان ۳۸۳۵ — ۸-۲۴

مادام رحیمی

متخصصه‌درامراض زنانه وبچگانه و قابلگی

دارای دیپلم عالی ازدانشکده طب پاریس

قابله سابق بلدیه پاریس

محکمه خود را بخیابان آشیخ هادی کوچه نصرت‌السلطنه انتقال داده است

نمره‌اعلان ۳۹۷۴ **ساعات‌پذیرائی** — همه روزه غیر از ایام‌تعطیل‌ازدو تاپنج بعدازظهر ۶ — ۶

طبیب مارتین مان ویلیان

در مدت قلیلی **مخصوصامالاریامزمن** وتازه و امراض جلدی (اکزما کچلی)**باضمانت** معالجه می‌شود استفاده نمائید

آدرس طهران چهارراه کنت خیابان منوچهری

اوقات پذیرائی صبح ازساعت ۸ الی ۱۲ بعد از ظهرازساعت ٤ الی ۸

نمره ثبت اداره بهداشت شهرداری ۱۶۸۲

نمره اعلان ٤۰۰۰ — ۵-۲۰

کرست وژورنال جهت بن ژور رسیده

نمره اعلان ٤۰۳۵ — ٤-۱۰

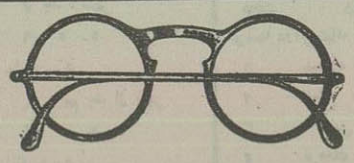

اگر در دید چشم های شما اندك سستی باشد

شما را از کامیابی در زندگانی بازخواهد داشت . پس بی درنك (بدستور پزشکان ویژه چشم) با بکار بردن عینکهای تیزبین ما خود را برای کامرسی آماده سازید .

شرکت عینك سازی ایران طهران لاله زار

نمره‌اعلان ٤۱۰۸ — ۱-۳

تخت خواب ـ تخت خواب

آهنی — فلزی — برنزی

بانرخی قیمت مصالح واجرت کار گرصدی بیست تخفیف داده می‌شود ـ تعمیرات مجانا وسفارشات به اسرع وقت انجام داده می‌شود**کارخانه اخوان‌طهرانی** چهارراه یوسف‌آباد خیابان‌شاه (نادری)

نمره اعلان ٤۰٦۰ — ۲-۸

بیمه سوزاك

با مراجعه باین جانب از عودت های بی‌دربی سوزاك خلاص خواهید شد زیرا معالجه در محکمه اینجانب قطعی‌است‌معالج سریع امراض مقاربتی‌جلدی

دکتر **فقیهی شیرازی**

خیابان عین الدوله تلفن از ۱٦۲۰ (عصروشب)

نمره‌اعلان ٤۰٤۳ — ٦-۱۰

ژاله

بقلم ج. نربتی

طبع سوم فریبا منتشر خواهدشد

نمره اعلان ٤۰۹۸ — ۲-۱۰

اژانس.و.ساعی

تلفن ٤۲۰

درصورتی که مایل‌باتباع‌خانه واراضی‌مناسب درتمام نقاط شهر خصوصا درنقاط غرب وشمال‌باشید به‌آژانس فوق‌مراجعه فرمائید کاملا بصرفهٔ مراجعین است : آدرس خیابان پهلوی مقابل خیابان شاه

نمره اعلان ٤۱۱۸ — ۱-۲۰

برای خانمها

حسن یوسف پاستور ماییی است که برای (توالت) زیبائی وزینت صورت خانم ها و نرم کردن‌وسفید نمودن دست و صورت عدیل و نظیر نداشته وبعلاوه معطر از عطرهای گران قیمت است

محل فروش کلی وجزئی

دوا خانه پاستور — خیابان چراغ برق

دوا خانه خورشید — چهارراه حسن آباد

مغازه کوتی — خیابان لاله زار

مغازه گل‌بهار — خیابان ناصر خسرو

تجارتخانه ارجمند ساوجی بازار حاجب‌الدوله

نمره‌اعلان ۳۷۳۵ — ۷-۸

مبیع شرطی

درتمام نقاط شهر بهر مبلغ موجوداست از سه‌شاهی تا دوشاهی ونیم به(آژانس.و.ساعی) خیابان پهلوی مقابل خیابان شاه (تلفن ٤۲۰) مراجعه فرمائید .

نمره اعلان ٤۱۱۹ — ۱-۲۰

ارزان شد

تخفیف کلی داده میشود برای‌بخاریهای نفتی واجاق تلمبهٔ وفتیلهٔ **گل‌بهار - ناصرخسرو**

نمره اعلان ٤۰۸٦ — ۲-٤

تخفیف سینما

شخص امریکائی که برای هر قبیل مخارج در دفتر خود یك‌ستون دائن‌و مدیون باز کرده بوددر آخرسال بستون‌خرج‌سینماتوجه کرده می‌بیند ٤۰ دولار بیش ازمبلغ همه ساله بسینمای محل‌داده است‌فورا بمدیرسینمای مذ کورمراجعه کرده‌با ارائه دفترخودتخفیفی برای‌سال آینده تقاضا می کند مدیرسینمانیزیس از وارسی‌دفترمشارالیه‌وتصدیق‌بصحت آن تخفیفی معادل مبلغ اضافی‌فوق برای او منظور کرد .

آیا این نایده و هزاران منافع مهمتر که دردانستن یك‌دوره دفتر داری دوبل مترتب است درخور اجابت دعوت جامعات دوازده کانه‌ما نیست ؟

کانون ایرانشهرخیابان برق

نمره اعلان ٤۰۷۸ — ۲-۲

خانه لازم است

برای فروش درنقاط شمال ومرکزی شهر ازشش الی سی هزارتومان برای رهن سکنی از ۳ الی ۱۰ هزارتومان مالکین محترم آدرس و توضیحات خانه ها را توسط پست شهری یاماموبی هم شده **به تجارتخانه‌سپهبانی** درلاله زار مقابل سینما ایران تامن ۲۱۹۹ بفرمایند

نمره اعلان ٤۰۳٦ — ٦-۱۰

خود را درشرکت ایرانی بیمه کنید

شرکت سهامی بیمه (ایران)

خیابان لاله زار — تلفون نمرهٔ ۱۹۰۳

با ۲۰ ملیون ریال سرمایه

بیمه حیات — حوادث ـ حریق — اتوموبیل — حمل و نقل

برای گرفتن هرگونه اطلاعات بدفاتر شرکت مراجعه فرمائید

نمره اعلان ۳۷۷۹ — ٤-

نمایندگی موتورسیکلت D.K.W.

ورود آخرین سیستم موتورهای مزبور را اعلام میدارد

یگانه نماینده در ایران مؤسسه تجارتی البرز

(خیابان فردوسی)

نمره‌اعلان ٤۰٥٤ — ٥-٦

بیمارستان شوروی

واقع در خیابان شاه (نادری سابق)

از تاریخ ٤ آذر ماه یکقسمت کحالی دائر کرده و مرضی را از دوساعت پیش از ظهر تا ظهر می‌پذیرد .

سرطبیب قسمت کحالی **دکتر چگول خوداك**

نمره اعلان ٤۰۸۰ — ۳-۱۸

آقایان عکاس فوری

Embulex

کارت پستالهای آمبولکس برای عکس فوری وارد شد

نمره اعلان ٤۱۳۰ — ۱-۸ — **مؤسسه آفتاب لاله زار**

دکتر آرام

خیابان لاله‌زار کوچه امین السلطان

متخصص درامراض تناسلی وجلدی

معالجات بوسیله الکتریسته

اوقات پذیرائی

از ساعت ۷ صبح الی ساعت ۱۰ شب

نمره‌ثبت صحیه و خیریه‌ومعاونت عمومی ۸۹۱

نمره اعلان ٤۱۰۰ — ۲-

قابل توجه آقایان اطباء

کبسول **گونوزالین Gonoraline** برای معالجه سوزاك

این کبسول که ازچند قلم دواجات معروف درعالم طب ترکیب شده برای معالجه‌سوزاك و سایر عوارض‌آن بسیارمفید ونتایج نیکوئی دارد — عین‌فورمول آن روی هرجعبه نوشته‌شده و در تمام دواخانه‌های معتبر بفروش میرسد .

عمده‌فروشی پ.لوی ناصرخسروطهران

نمره‌ثبت اداره‌خیریه‌ومعاونت‌عمومی ۳۳۱۲ — نمره اعلان۳۹٦۷ — ٦-۲۰

مژده بعاشقان موسیقی

بهترین وجدید ترین صفحات اروپائی مشتمل بر انواع رقص و آواز و صفحات فیلم ناطق وارد شد

مؤسسه تجارتی البرز (خیابان فردوسی جنب سینما همای)

نمره اعلان ٤۰٥۳ — ٤ - ٦

دکتر آرمن

متخصص در امراض تناسلی وجلدی

و کمافی السابق‌از ساعت ۸ الی ۱۲ ظهر و از ٥ الی ۸ بعد ازظهر از مرضی محترم پذیرائی می شود

معالجات بوسیله الکتریسته

آدرس — خیابان‌فردوسی (علاء الدوله سابق) کوچه بختیاری ها تلفن نمره ۲۰۱۰٦

نمره‌اعلان ٤۰۱۳ — ۸ — نمره‌ثبت اداره صحیه ومعاونت عمومی ۷۲۳

سال یازدهم شماره ۲۹۷۶ عصر پنج شنبه

۱۳۱۵ - ۱۱ رمضان المبارک ۱۳۵۵ ۲۶ نوامبر ۱۹۳۶

صاحب امتیاز و مدیر مسئول ع . مسعودی

عنوان تلگرافی طهران اطلاعات

تلفن روزنامه ۳۸۸۰۴۴۴ منزل مدیر ۷۳

چاپ اداره

اول خیابان خیام (جلیل آباد سابق)

اطلاعات

برای درج اعلان بدفتر اداره مراجعه شود

لوایح وارده پس داده نمیشود

تک فروشی { طهران ۳۰ دینار
ولایات ۳۰ دینار

وجه اشتراک

	۱۲ ماهه	۶ ماهه	۳ ماهه
داخله :	۱۰۰ ریال	۵۰ ریال	۳۰ ریال
خارجه :	۱۵۰ «	۸۰ «	۴۵ «

بمناسبت جشن صدمین سال

شرح احوال

پوشکین بزرگترین شاعر ونویسنده روسی

بقیه ازشماره قبل

در اینجا هم در اثر احساساتی که ازخود بروز میداد ژنرال ورونزف هم بنوبهٔ خود حکمی از یطرز بورك دائر به اخراج پوشکین دریافت داشته ضمنا در حکم قید شده بود که اورابه املاك اقوامش در پوسك بفرستند تا تحت نظر در آنجا زندگانی نماید .

در ۳۰ ژوییه ۱۸۲٤ مقدمات حرکت پوشکین از ادسا به صوب پوسك توسط رئیس شهربانی محل فراهم گردید

در میخائیلو سکویه

پوشکین حسب الامر بدون توقف شب وروز مسافرت نموده ودر ۱۹ اوت وارد املاك اقوامش در قصبهٔ میخائیلو سکویه گردید ودوسال تمام در این قصبه بسر برد. این دوسال زندگی درحال تنهائی دربیلاق اثرعمیقی درازدیاد آثار پوشکین بخشیده وباعث شد که بیش ازپیش برآثار او افزوده شود.

درپائیز سال ۱۸۲۵ درهمین قصبه کتاب «بوریس گودونو» باتمام رسید وهمچنین درهمین محل شاعر به تعقیب افسانهٔ اوژن واوژینا که درادسا شروع کرده بود پرداخت فصل سوم آنرا تمام کرده باتمام فصول چهارم وپنجم آن شروع کرد.

درهمین مکان پوشکین در ظرف دو روز « درنیمه های دسامبر » قطعهٔ زیبای « گنت نوتن » را سروده است .

پس ازمدتها انزوا پوشکین دراثر فوت امپراطور وجلوس امپراطور جدید خواست تاعفوخود را خواستار شود بنابراین کاغذی در اینموضوع بدربار نوشت ولی بدون جواب ماند

شبی ازطرف حکومت مامورینی بجستجوی پوشکین آمده وبدون معطلی اورا بطرف مسکو حرکت دادند وشب و روز حرکت میکردند قافلهٔ کوچك در ۸ سپتامبر وارد مسکوشد بدون اینکه به پوشکین وقت استراحت ونظافت داده شود همینطور باریش وپراز گل اورا بدربار برده ووارد اطاق مخصوص امپراطور نمودند.

امپراطوریس ازمکالمهٔ مختصری که در ضمن آن پوشکین شکایت ازسانسور حکومت نمود به پوشکین اظهار داشت که بعد از این من بشخصه سانسور تو خواهم بود هرچه را که مینویسی نزد من بیاور

پس ازآن بازوی شاعر را گرفته باخود از اطاق بیرون آورده و روبه درباریانی که درپشت درب جمع شده بودند نموده اظهار کرد :

— آقایان این پوشکین نوینی است .

پوشکین قدیمی را فراموش کنیم

بدین ترتیب پوشکین آزادی خودراتحصیل کرده ودرمسکو میماند .

اهالی مسکو مقدم پوشکین را بااحساسات هیجان آمیزی گرامی میشمارند .

همه اهالی اورا شناخته و اشخاص بزرك و اشراف شناسائی با پوشکین را نوعی افتخار میدانستند .

در سالهای بعد پوشکین گاهی درمسکو و گاهی دریطرز بورك بسر می برد و با جدیت کار میکرد .

فصول اوژن و اوژینا را یکی بعد از دیگری به اتمام رسانیده .

و درزمستان سرد سال ۱۸۲۸ درظرف ۳ هفته «پولتاوا» را باتمام رسانید

وقتی پوشکین درمسکو در یکی ازمجامع دوستانه یکی از کتاب های خود موسوم به « بوریس گودونو » را خواند چندی بعدحکمی به او رسید که پوشکین قبل از سانسور شخصی امپراطور به هیچوجه حق ندارد آثار خودرا حتی برای دوستان خود هم بخواند

مسافرت به قفقاز

دراواخر سال ۱۸۲۰ تغییرات کلی دررفتار پوشکین ظاهر گردید دیگر کمتر بامردم آمیزش کرده و کم کم نشان میداد که میخواهد در گوشهٔ بازندگانی زناشوئی بسر برد.

درسال ۱۸۲۸ دریکی ازمجالس رقص پوشکین دختری ۱۳ ساله موسوم به « ناتالیانیکلاونا گونچاروا » ملاقات نموده وبالاخره ازفامیل دختر اورا خواستگاری نمود .

فامیل ناتالیا صریحا باو جواب رد نداده بلکه باوخاطرنشان کردند که ناتالیا هنوز بچه است

ولازم است دراینقسمت فکر نمائید . در همین موقع پوشکین بهمراهی دستجات اعزامی دولت روس عازم قفقاز به گردید. ویکدوره زندگانی دراردوی جنگی که بسیار بذائقه پوشکین شیرین بود برای او پیش آمد .

هرچه مقام پوشکین بالا میرفت ازجنبهٔ انتقادی آثاراو کاسته شده ودرنتیجهٔ محبوبیت او درنزد عامه نقصان پذیرفت وانتشار آثاراو ازقبیل (بوریس گودونو) و (پولتاوا) ابدا اشتهاری نیافت . بقیه دارد

در مسابقه شکار کبوتر

در مسابقهٔ که اخیرا برای شکار کبوتر در حال پرواز درروم باشرکت موسولینی بعمل آمد بارون فن کلدشمیت (گراور بالا) گوی سبقت را ربوده است

شکار گاوکوهی

همساله شکار گاو کوهی باآئین و تشریفات مخصوصی در اروپا شروع میشود ، گراور بالا قسمتی از تشریفات مزبور را بین دونفر از شکارچیان نشان میدهد

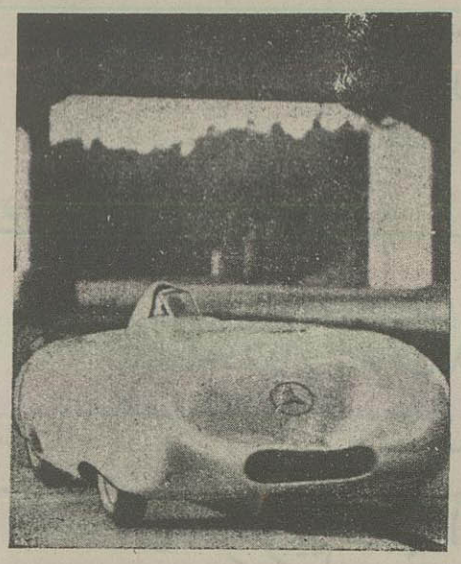

سریعترین اتومبیلها

دراثر قوه شدید هوا اتومبیل مرسدس بنز آلمانی با سرعت ۳۷۲ کیلومتر در ساعت راه پیموده وباین ترتیب سریعترین اتومبیلهای دنیا شناخته شده است

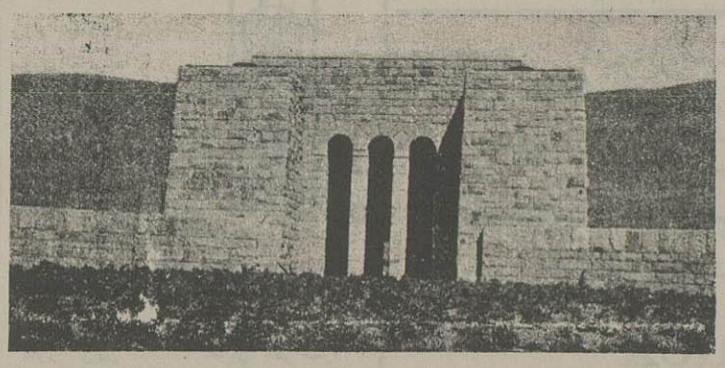

بنای یادکار کشتگان جنك

مجمع سربازان قدیمی آلمان اخیرا بنائی بیادکار کشتگان جنك بین المللی ساختمان نموده اند که در گراور بالا بنظرمیرسد .و در ۲۵ اکتبر گذشته مراسم افتتاح بنای مذکور بعمل آمد

اعلان مزایده

دربیرو اعلان شماره (۱۲۹۸۰) دوقطعه از اراضی خندق جبهه جنوب شرقی میدان گمرك بشرح ذیل بطور مجزی روز یکشنبه ۸-۹-۱۵ ساعت یازده صبح در دایره وصول درآمد شهرداری بمزایده حضوری فروخته میشود .

شماره قطعه	مساحت تقریبی	حداقل قیمت هرمترمربع	مبلغ ودیعه
۱	۲۵۸۸ مترمربع	٤۵ ریال	۵۰۰۰ ریال
۲	« ۲۲۹۱	« ٤۸	« ۵۰۰۰

هریك ازداوطلبان باید قبل ازورود درجلسه مزایده مبلغ ودیعهٔ که برای هریك قطعه فوقا معلوم شده بصندوق درآمد شهرداری بسپارند که درصورت اصابت مزایده وامتناع از معامله بنفع شهرداری ضبط شود . نمره ۱٤۱٤۹ نمره اعلان ٤۱۲۳

شهرداری طهران

تجارتخانه آگاه در کرمان نمایندگی کار خانجات داخلی و خارجی وفروش ماشین آلات معاملات قالی و کمسیونی راقبول وبه بهترین طرزی انجام میدهد

نمره اعلان ۲۵۸۵ ۲٤ — ۱۰۰

شیپور بیدارباش !

(بانوان - مردان - دوشیزگان - جوانان خردسال آماده شوید !)

فرمانده سپاه زمستانی بکمك نیروی مخوف خود (ابروباد ومه وباران و تگرك) نقشهٔ مهیبی را ترسیم وتادوسه روز دیگر شیپور جنك را نواخته واززمین وآسمان برعلیه عموم قیام خواهد نمود پس تازوداست خودرا ازالبسه پشمی جنگی - **پالتو بارانی اعلا** - چکمه لاستیکی - جوراب وپیراهن کرکی **مغازه قدس شاهین** کاملا مجهز سازید تابتوانید **دربرابر دشمن مقاومت ورزید.**

نمره اعلان ٤۱۲۹

اعلان

درتعقیب اعلان شماره ۲۲۲۲۱ — ۱۵٫۸٫۵ اینك نیز باطلاع عموم میرساند که ادارهٔ کل فلاحت بمنظور تربیت یکعده کمك دام پزشك و مامورین تلقیح جهت اداره دام پزشکی عده دانش آموز برای آموزشگاه معین دام پزشکی و آموزشگاه مامورین تلقیح باشرائط ذیل می پذیرد .

۱- تبعه دولت شاهنشاهی ایران .

۲- انجام خدمت تحت السلاح

۳- گواهینامه دوره ابتدائی (آموزشگاه ماموزین تلقیح) گواهینامه دوره ۱ متوسطه (آموزشگاه معین دام پزشکی

٤- تصدیق عدم سوء سابقه

۵- تندرستی کامل

درتمام مدت تحصیلی ماهیانه ۱۰۰ ریال دارندگان گواهینامه ابتدائی ۲۰۰ ریال دارندگان گواهینامه سه ساله متوسطه برای کمك هزینه تحصیلی دریافت خواهند نمود وپس ازاتمام دوره آموزشگاه باحقوق مکفی استخدام خواهند شد ونظر باینکه آموزشگاه های مزبور تاپانزدهم آذرماه جاری افتتاح خواهند شد متذکر میگردد که داوطلبان جهت ثبت اسامی خود میتوانند تا روز مزبور بدفتر اداره دام پزشکی حاضرشده اسامی خود را ثبت نمایند.

ادارهٔ کل فلاحت

نمرهٔ ۸٦۱۹-۲٤۵۸۱ نمره اعلان ٤۱۱٤ ۲ — ۲

اگر بواسطه علل کبد

صبح دهان تلخ و اشتها ندارید و درموقع خلق تنگی و اضطراب یاحرکت اتومبیل حالت تهوع - قی - سر گیجه و گاهی سر درد بشما دست میدهد.

اگر بواسطه علل کیسه صفرا به اختلال گوارش (هضم) و سنگینی معده - نفخ بعد از غذا اسهال عفن یا یبوست وگاهی به زردی چهره یا درد پهلوی راست و کتف مبتلامی شوید.

اگر به دل درد های کهنه وسوء هضم وسایر امراض **معده - روده - کبد - بواسیر** واورام آن ناحیه مبتلا هستید **مقابل سفارت انگلیس به دکتر فریدی متخصص در امراض هضم** که درپاریس نزد پرفسور های درجه اول تحصیل وعمل کرده مراجعه فرمائید . **معالجات دوائی والکتریکی طبق معمول امروزه پاریس**

نمره اعلان ۳۹۱۹ - ٦ -

یکنفر دیپلمه

مجرب

برای تدریس در منازل و انجام جزئیات از امور روزی دوساعت حاضر است طالبین بکتابخانه ادب اول شاه آباد مراجعه کنند

نمره اعلان ۱۳۰ ۱ -

دواخانه هائی که در شب ۵ آذر ماه جاری تاصبح برای رفع احتیاج اهالی پایتخت برحسب تعیین اداره کل شهربانی کشیك دارند بقرار ذیل است

بخش	دواخانه	محل دواخانه
موسسه دوائی شبانه سپه		میدان سپه
۱	خجسته	خیابان ناصرخسرو
۲	شعاع	آتشکده
۳	انگلیس	خیابان شاه
٤	فرهنك	شاه بور
۵	کاشن	سه راه جنت
٦	قدسیه	کوچه فنات
۷	بوعلی	خیابان عین الدوله
۸	آلما	کلوبندك
۹	برنا	باغ بسته بك

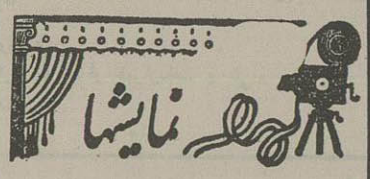

پروگرام سینماهای امشب

ایران : فیلم ناطق یافت نشدنی

سئانس اول ۷ بعد ازظهر

« دوم ۹ « «

پارس : فیلم ناطق چابك سوار

سئانس اول ٦ ونیم بعد از ظهر

« دوم ۸ « «

جهان : فیلم ناطق کوه اسرار

سئانس اول ٦ ونیم بعد از ظهر

« دوم ۸ « «

دیده بان (مایاك) فیلم ناطق بار گیری موحش

سئانس اول ٦ ونیم بعد ازظهر

« دوم ۸ « «

سپه : فیلم ناطق مرد آهنین

سئانس اول ٦ ونیم بعدازظهر

« دوم ۸ « «

همای : فیلم ناطق ماسك یاطلسم

سئانس اول ٦ ونیم بعد ازظهر

فردا اداره پست تعطیل

وپستهائی که از ولایات میرسد توزیع ولی ازطهران پستحرکت نمینماید

فقط مراسلات بمقصد شمیران قبول و فرستاده میشود