سال سی و دوم ـ شماره ۹۴۱۰ | یکشنبه هفدهم شهریور ماه ۱۳۳۶ | تک شماره دو ریال و نیم

اطلاعات

فرمانده هوائی شوروی گفت: **پایگاههای امریکا در هر جای جهان با موشك منهدم خواهد شد**

۲۰ صفحه

بمباران پایگاههای نظامی در اروپا، ترکیه و ایران احتیاج بموشك قاره پیما ندارد

اعلامیه آیزنهاور: خود مردم سوریه باید دست باقدامات جدی بزنند ـ ملك سعود در بیروت با رهبران لبنان مذاکره میکند

(مشروح اخبار جهان را در صفحات ۳ و ۴ و ۱۷ مطالعه فرمائید)

جریان روز

ایران

شناخت اصول؟..

ازهنگامیکه شرکت ایطالیائی قراردادی برطبق قانون جدید نفت باشرکت ملی نفت ایران منعقد کرده است؛ سروصدای زیادی در جرایدو محافل خارجی مخصوصاً جرایدی که وابسته به کمپانی های بزرگ نفتی هستند درگرفته است ؛ این جراید و محافل را عقیده بر اینست که اصولی که نسبت بسهمیه‌بندی سود درقرارداد ایران وایطالیا مورد قبول واقع گردیده اصل تقسیم منافع را بطور مساوی بین صاحبان منابع نفت و کمپانیهای خارجی بهم زده است. این عقیده خیلی مضحك است زیرا هیچ اصل وقاعده‌ای با ابدیت همراه نیست! هر اصلی درشرایط

بقیه درصفحه دوم ستون اول

جهان

ایتالیا و خاورمیانه

مغلوبین جنك دوم جهانی، آثار شکست راچه در داخل وچه در خارج کشورهای خودازمیان برده‌اند وباردیگر صورت قدرتهای مهم تظاهر کرده‌اند. آلمان غربی، ژاپن وایتالیا، اگرچه مانند سال های پیش ازجنك نمیتوانند در امور جهانی تأثیر داشته باشند، آنقدرهست که وجودشان محسوس شده است وهریك درمنطقه فعالیت خود میتواند عامل جدیدی درسیاست بین المللی بشمار آید دوران پس ازجنك، عصر قدرتهای بسیار بزرك بود. نیروی دوقطب بزرك سیاست بین المللی، یعنی امریکا وشوروی، برهمه چیز سنگینی میکرد دربرابرایندو، دول درجه اول پیش ازجنك بکلی اهمیت

بقیه درصفحه دوم ستون دوم

پیام شاهنشاه بجهانیان

« ایران باغرب پیوند ناگسستنی دارد »

پیام شاهنشاه امروز درنشریه مخصوص ایران توسط روزنامه نیویورك هرالدتریبون در امریکا منتشر گردید

بطوریکه درشماره دیروز باطلاع خوانندگان رساندیم امروز نشریه مخصوص ایران توسط روزنامه نیویورك هرالدتریبون درآمریکا منتشر گردید.

خبرگزاری اسوشیتدپرس امروزخبر نسبتاً مفصلی درباره انتشار این نشریه ومندرجات آن از نیویورك منتشر کرد وضمن آن پیام شاهنشاه بجهانیان را که درصفحه اول نشریه مزبور درج شده نقل نمود.

متن خبر خبرگزاری آسوشیتدپرس ذیلا ازنظر خوانندگان میگذرد:

نیویورك ـ مسئله پیشرفتهای اقتصادی ایران اساس قسمت مخصوصی را که روزنامه نیویورك هرالدتریبون امروز در ۱۲ صفحه درباره این کشور منتشر ساخته تشکیل میدهد

بقیه درصفحه هیجدهم

استقبال پرشور مردم تهران ازمیهمانان عالیقدر ایران

دیشب رئیس جمهوری ایتالیا و بانو ازشاهنشاه وعلیاحضرت ملکه بازدید نمودند

رئیس جمهوری ایتالیا و بانو امروز به آرامگاه شاهنشاه فقید رفته و تاج گلی نثار کردند

صبح امروز حضرت گرونکی برای ایتالیائیهای مقیم تهران بارعام داد

امشب ازطرف شاهنشاه و ملکه بافتخار میهمانان عالیقدر ضیافت رسمی شام و شب نشینی در کاخ مرمر داده میشود

شهردار تهران هدیه اهالی شهر را به رئیس جمهوری تقدیم نمود

اعلیحضرت همایونی آقای دکتر اقبال نخست وزیر را به حضرت گرونکی معرفی میفرمایند آقای صدرالاشراف رئیس مجلس سنا نیز درعکس دیده می شوند

ساعت شش ونیم بعدازظهر دیروز حضرت جیووانی گرونکی رئیس جمهوری ایتالیا وبانو بایك فروند هواپیمای چهارموتوره شرکت هواپیمائی ایتالیائی وارد فرودگاه مهرآباد شدند.

ازساعت سه بعدازظهر دیروز طرفین خیابانهای مسیر حضرت رئیس جمهوری

بقیه درصفحه هفدهم

اولین مصاحبه اختصاصی با سینیورماتی رئیس کمپانی ایتالیائی آجیپ

سینیورماتی بخبرنگار ما گفت:

قدرت کمپانی من کمتر ازقدرت کمپانی های آمریکائی نیست و از تهدید آنها وحشتی نداریم

من احتیاجی بدادن جواب بمقاله نیویورك تایمز نمیبینم ـ مدیر عامل وسه نفر اعضای ایتالیائی هیئت مدیره سیریپ انتخاب شدند

امروز حسابی بنام شرکت سیریپ دربانکملی افتتاح ومبلغ یك میلیون تومان بحساب ریخته شد

سینیورماتی رئیس کمپانی آجیپ

آقای انریکوماتی رئیس شرکت ایتالیائی آجیپ مینرار یا که دیروز وارد تهران شده است امروز حاضر بمصاحبه با خبرنگار ما شد.

آقای ماتی ابتدا درباره اظهارات آقای هواردپیج بخبرنگار ما گفت: من اظهارات آقای پیج را درروزنامه ژورنال دوتهران خواندم.

ایشان گفته بوده است که کمپانی استاندارد اویل نیوجرسی حاضر است وسایل فنی دراختیار کمپانی آجیپ که مناسباتی با کمپانی نیوجرسی دارد بگذارد.

من می‌خواهم درجواب اظهارات آقای پیج بگویم که برای من خیلی مشکل است که عکس العملی نسبت باظهارات ایشان بدهم. کمپانی آجیپ همانطور که بارها گفته‌ام احتیاج بکمك هیچ کمپانی خارجی برای استخراج وتولید نفت ایران ندارد. ما الان در ایتالیا حفاری داریم ونفت استخراج می کنیم و قدرتمان هم در بازارهای بین المللی باندازه سایر کمپانیها می باشد.

نه شرکت آجیپ ونه کمپانی آجیپ مینرار یا شرکتی درباره استخراج نفت ایران با کمپانی نیوجرزی ندارد فقط

بقیه دوصفحه هفدهم

هواردپیج تهران را ترك گفت

بین کمپانی نیوجرسی و شرکت ملی نفت توافق حاصل شد

نیوجرسی دومین کمپانی خارجی است که اقدام ببهره برداری از منابع نفت آزاد ایران خواهد نمود

آقای هواردپیج مدیر کمپانی استاندارد اویل رف نیوجرسی صبح امروز تهران را بقصد لندن ترك گفت.

آقای پیج دوهفته قبل بتهران آمد و پیشنهاد بهره برداری ازمنابع نفت فلات قاره را بشرکت ملی نفت ایران داد و پس ازیکهفته توقف درتهران وملاقات با نخست وزیر ورئیس هیئت مدیره شرکت ملی نفت ایران ومدیر عامل سازمان برنامه برای مدت چهارروز باستانبول رفت ومجددا روز سه شنبه هفته گذشته بتهران بازگشت.

مدیر کمپانی نیوجرسی طی مدت شش روز توقف مجدد خود در تهران در دنبال مذاکرات قبلی با اولیای شرکت ملی نفت فعالیتهائی برای تهیه مقدمات عقد قرارداد بعمل آورد.

خبرنگار ما اطلاع حاصل کرد که آقای پیج با اطمینان کامل بانجام موفقیت آمیز ماموریت خود تهران را ترك گفته وتوافق کامل بین او وشرکت ملی نفت برای عقد یك قرارداد حاصل شده است. کمپانی نیوجرسی درمنطقه‌ای بمساحت هزار میل مربع در جوار منطقه‌ای که درخلیج فارس بکمپانی ایتالیائی واگذار شده است اقدام باکتشاف

بقیه درصفحه هفدهم

اخطار اداره کل گمرك بدارندگان اجناس قاچاق

کلیه کسانی که اجناس قاچاق خارجی در اختیار دارند باید درظرف سه ماه تسلیم گمرك نمایند

از ۲۵ شهریور اداره گمرك اجناس قاچاق را برای ارزیابی وفروش تحویل میگیرد

بطوریکه چندی قبل اطلاع داده شد طبق تصویب نامه هیئت دولت کلیه اجناس قاچاق خارجی که برای فروش درسراسر کشور عرضه میشود جمع آوری خواهد شد ودرفروشگاه هائی که ازطرف اداره کل گمرك دایر میشود بفروش خواهد رسید تصویب نامه مزبور بنا به پیشنهاد وزارت گمرکات وانحصارات وموافقت وزارت بازرگانی صادر شد.

امروز اداره کل گمرك آمادگی خودرا برای دریافت وارزیابی اجناس قاچاق اعلام کرد وبخشنامه ذیل را صادر نمود.

کالای قاچاق

دراجرای قانون فروش اجناس ممنوعه مصوب ۱۶ر۶ر۱۳۳۴ مجلس شورایملی و تصویبنامه هیئت وزیران وآگهی وزارت گمرکات وانحصارات بکلیه دارندگان کالاهای خارجی مشروحه زیر درشهرستان تهران که فعلا درصدد فروش هستند یابعدا بخواهند درصدد فروش برآیند:

۱ـ انواع بوشابه های الکلی ۲ـ انواع نوشابه‌های غیرالکلی ۳ـ انواع صابون رختشوئی ۴ـ کبریت ۵ـ اسباب بازی ازهر قبیل وازهر نوع ۶ـ زیورآلات چوبی وبدلی ازهر قبیل وازهر نوع ۷ـ کارت بازی ازهر جنس ۷ـ انواع فرش ماشینی (دبوار کوب وغیره) ۹ـ انواع پشتی (کوسن) ۱۰ـ زیلوو گلیم ۱۱ـ کفش ۱۲ـ انواع جوراب ازنخ پنبه‌ای ۱۳ـ پیراهن مردانه ۱۴ـ البسه نو ومستعمل ازهر قبیل ۱۵ـ حقه وافور ازهر جنس ۱۶ـ چاقو ضامندار ۱۷ـ آلات ووسائل قمار ازهر جنس و هر قبیل بدینوسیله اخطار مینماید که ازتاریخ ۲۶ شهریور ۱۳۳۶ صبحها ازساعت ۸ تا ظهر وبعدازظهر ازساعت ۵ تا ۷ باید کلیه کالاهای خودرا بفروشگاه کل گمرك واقع درخیابان سپه جنب اداره کل گمرك تحویل ورسید دریافت دارند بدیهی است چنانچه تا سه ماه پس از نشر آگهی نوبت سوم از کالا های ممنوعه فوق درشهرستان تهران بمنظور کسب وتجارت دردست اشخاص دیده شود کالاهای مزبور بعنوان قاچاق ضبط وجریمه قانونی نیز ازدارنده آن دریافت خواهدشد.

جلسه شورای عالی اقتصاد

فردا صبح درحضور شاهنشاه تشکیل خواهد شد

آئین نامه پرداخت وام بمردم از محل اضافه اعتبار اسکناس فردا از تصویب نهائی خواهد گذشت

ساعت ۸ صبح امروز جلسه فوق العاده شورایعالی اقتصاد بریاست آقای دکتر اقبال نخست وزیر وباحضور آقایان وزرای دارائی وصنایع ومعادن، کشاورزی، کار ومعاون وزارت بازرگانی ومدیرعامل سازمان برنامه ومدیر کل بانك ملی تشکیل گردید.

این جلسه سه ساعت طول کشید وطی آن قائم مقام دبیر کل شورایعالی اقتصاد گزارشی ازفعالیت‌های شورارا باطلاع اعضای شورا رساند وسپس آئین نامه مربوط به نحوه استفاده ازاضافه اعتبار پشتوانه اسکناس برای کارهای تولیدی و ایجاد کارخانه‌های قند وغیره مطرح گردید.

برای تدوین این آئین نامه قبلا کمیسیونی مرکب ازکارشناسان مطلع تشکیل شده وطی چندین جلسه مواد مختلف آن را تنظیم نمود.

درجلسه امروز شورایعالی اقتصاد بررسی نهائی درباره این طرح بعمل آمد واصلاحات لازم صورت گرفت.

ساعت نه ونیم صبح فردا جلسه شورای عالی اقتصاد درپیشگاه شاهنشاه تشکیل خواهدشد وضمن گزارش کارهای انجام شده شورا آئین نامه مذکور نیز ازنظر ملوکانه خواهد گذشت وپس ازتایید و تصویب شاهنشاه بصورت تصویبنامه هیئت دولت قدرت قانونی یافته وبمرحله اجرا گذاشته خواهدشد.

بموجب این آئین نامه نحوه استفاده ازاضافه اعتبار پشتوانه اسکناس برای کارهای تولیدی و ایجاد کارخانه‌های قند وغیره مطرح خواهد گردید وهمچنین ترتیب پرداخت وام بمردم جهت ایجاد صنایع مختلف وکارخانه‌های مورد احتیاج کشور ازقبیل کارخانه‌های قند داده خواهدشد.

چاه شماره ۶ به منبع اصلی نفت رسید

دیشب مقداری گل ولای آمیخته بنفت

ازدهانه چاه شماره شش فوران کرد

برای احتیاط شیرها بسته وحفاری متوقف گردید

گزارش تلفنی خبرنگار ما ازقم حاکی استکه ساعت نه ونیم شب گذشته ناگهان فشار گاز چاه شماره شش نفت قم روبازدیاد گذاشته ومعادل فشار چاه شماره پنج گردید.

دراین هنگام مقدار زیادی گل ولای نیز ازدهانه چاه خارج شد و بلافاصله برای جلوگیری ازخطرات احتمالی شیری که درروی دهانه چاه نصب گردیده بود بسته شد وهمچنین کلیه شیرهای فرعی که بمنظور جلوگیری ازخطرات احتمالی کار گذاشته شده بود مسدود شد.

خبرنگار ما افزود درتماسی که باآقای مستوفی مدیرعامل شرکت نفت ایران گرفته شد اظهار داشت که هم اکنون بطور قطع می توان گفت که عملیات حفاری بنتیجه رسیده وهمچنین می توان اظهار نظر صریح نمود که چاههای نفت شماره پنج وشش هردو ازیك منبع بوده‌اند.

هنگامی که ازآقای مهندس مستوفی سئوال شد که چاه مزبور درچه عمقی بنفت رسید؟ وی اظهار داشت که این چاه درعمق ۳۰۱۲ متری بنفت برخورد نمود وفشار آن باندازه فشار چاه شماره پنج بوده است.

گفته می‌شود که منبع نفت مزبور منبع نفت اصلی می‌باشد. باین ترتیب ساعت ۹ ونیم دیشب چاه شماره شش بمنبع اصلی نفت رسید وکار حفاری آن بکلی خاتمه یافت.

خبرنگار ما امروز دراین باره بامقامات شرکت سهامی نفت ایران درتهران نیز تماس گرفت واطلاع حاصل کرد که چاه شماره ۶ به نفت رسیده و فشار سرچاه ۸۰۰ پاوند است

دستگاههائی که روی چاه نصب شده فشار انتهای چاه را ۹۰۰۰ پاوند نشان میدهد.

یك مقام شرکت سهامی نفت ایران گفت این چاه باحتمال قوی بین ۴۰ تا ۶۰ هزار گالن نفت درروز خواهد داد

رابطه تلفنی مستقیم میان ایران و ایتالیا برقرار گردید

درمراسم افتتاح پیامهائی میان وزرای پست وتلگراف ایران وایتالیا ردوبدل شد

وزیرپست وتلگراف گوشی تلفن رابه سفیر کبیر ایتالیا میدهد که بامعاون وزارت خارجه ایتالیا صحبت کند

ساعت ۳ بعدازظهر دیروز، باحضور آقایان وزیرپست وتلگراف، سفیر کبیر ومستشار ووابسته تجارتی سفارت ایتالیا ورئیس شرکت هواپیمائی ایتالیائی که بتهران آمده است مراسم افتتاح رابطه تلفنی ایران وایتالیا برگزار گردید.

پس ازآنکه رابطه تلفنی تهران ورم برقرار گردید آقای وزیرپست وتلگراف باآقای ماتارلا وزیر پست و ارتباطات ایتالیا باین شرح صحبت کرد:

جناب آقای ماتارلا وزیرپست و ارتباطات.

برای اینجانب نهایت مایه مسرت و افتخار است که بمناسبت افتتاح ارتباط تلفنی بی‌سیم مستقیم بین دو کشور با

بقیه درصفحه هفدهم

فرهنگ تهران ۸۰ نفر آموزگار جدید استخدام میکند

سازمان جدید مدارس متوسطه ابلاغ شد ـ دراین سازمان آئین نامه تقلیل ساعات کار معلمین ازامسال اجرا میگردد

امروز اسامی ۲۵۰ نفر ازکارآموزان کلاس آموزگاری که درامتحان پذیرفته شده‌اند درچهار بخش فرهنگی اعلام و ترتیب استخدام آنها داده شد وتاچندروز دیگر بدبستانها بشغل آموزگاری معرفی میشوند.

آخر وقت امروز اطلاع حاصل شد که بدستور مدیر کل فرهنگ تهران قرار شد که ۸۰ نفر دیگر علاوه بر ۲۵۰ نفر ازقبول شدگان کلاس کارآموزی استخدام شوند.

باین ترتیب جمع معلمینی که درسال جاری درفرهنگ تهران استخدام میشود به ۳۳۰ نفر رسیده ترتیب استخدام این عده نیز تاچندروز دیگر داده خواهد شد.

ازمیان کارآموزان کلاس آموزگاری ۴۰ نفر بعلت غیبت وکم آوردن نمره امتحانی ردشده‌اند.

مدیر کل فرهنگ تهران در این مورد اظهار داشت فرهنگ تهران درسال جاری احتیاج بتعداد بیشتری آموزگار داشت که فعلا برای جلوگیری ازاتلاف وقت محصلین ترتیب استخدام ۸۰ آموزگار جدید داده شد و گفت که دیروز سازمان جدید مدارس متوسطه بکلیه مدارس ابلاغ گردید. درسازمان جدید بدستور آقای وزیر فرهنگ برای معلمین مسن تسهیلاتی درنظر گرفته شده است، ازجمله کلیه معلمینی که ۲۰ سال سابقه خدمت و ۵۰ سال سن داشته‌اند درسال جاری بجای ۲۲ ساعت ۱۸ ساعت، تدریس خواهند کرد.

آب لوله

چون درجوف لوله دست نخورده بشما میرسد وآلوده نمیشود صدی هشتاد بیماریها را ازبین برده است پس هرنوع خوراکی دیگر هم اگر درلفاف سربسته تهیه شود ازنظر بهداشت بهمین نسبت بهتر است. چای خودرا فقط ازبسته‌های چای جهان تهیه نمائید که ازهر جهت مورد اطمینان است.

چای جهان

آ ـ ۱۶۱۸۸

دکتر عبدالله پورمهر

ازمسافرت اروپا مراجعت وازبیماران محترم پذیرائی مینماید (چهارراه مختاری امیریه)

آ ـ ۱۲۷۴۵ ۳ـ۳

معرفی بهترین بخاری زمستان سال ۱۳۳۶

توسط سازمان فاکوپا

فصل تابستان روباتمام است وفصل سرمای زمستان درپیش. شك نیست هموطنان ما کم کم مترصد هستند بخاری مطلوب ومناسبی برای زمستان خود تدارك نمایند:

سازمان فاکوپا معرف اجناس خوب ومؤسسات مورد اعتماد شما بر وظیفه مقدس وبزرگی که برعهده گرفته وباصبری که درامورخرید اجناس مختلف دارد بزودی نتیجه مطالعات خودرا درزمینه معرفی بهترین و مناسب ترین بخاری سال اعلام خواهد کرد وشما محققا امسال صاحب بخاری ایده‌آل ومطلوب خود خواهید شد.

پس همه درانتظار اعلام نام بهترین بخاری زمستان سال ۱۳۳۶

آ ـ ۱۷۷۶۲ ۱ـ۳ سازمان فاکوپا

آگهی

باطلاع مسافرین محترم خط آذربایجان میرساند که ازروز ۲۰ر۶ر۳۶ قطار مسافری تهران بمراغه بجای ساعت ۴۰ر۱۰ درساعت ۵۰ر۹ بایستگاه مراغه وارد وقطار مسافری مراغه بتهران نیز بجای ساعت ۲۵ر۱۴ درساعت ۲۰ر۱۵ از مراغه حرکت خواهد نمود ودرساعت ورود وخروج ایستگاه تهران تغییری داده نشده است.

۱ـ۲ آ ـ ۱۷۸۲۸

راه آهن دولتی ایران

اطلاعیه هیئت عزاداران بنی الزهراء

را درصفحه آخر مطالعه فرمائید آ ـ ۱۲۹۰۷

ایران

شناخت اصول ؟..

بقیه ازصفحه اول

ومقتضیات معینی بوجود میآیدوقدرت قانونی پیدا میکند ومنشاء اثر میشودومورد استفاده برای یك سلسله اعمال قرار می گیرد وبطور طبیعی درشرایط و مقتضیات تازه تری که زائیده تحولات اجتماعی است ازبین میرود و قدرت خودرا ازدست میدهد روز کاردرازی بود که اصل ۵۰ در ۵۰ که امروز بقول محافل نفتی مبداهمه قراردادهای نفتی است اصلا وجود نداشت ونه تنها منافع وسودخالص بالمناصفه بین صاحبان اصلی منابع نفت و کمپانی های خارجی تقسیم نمیگردید؛ حتی بیست درصدهم صاحبان اصلی آن که میلیونها مردم گرسنه وفقیر خاور میانه بودند نمیدادند. نه اینکه کمپانیهای خارجی وقدرت های سیاسی پشت سر آن ها بیست درصد باین مردم نمی دادند بلکه یك چیزی یا (خیلی چیزها) هم دستی ازآن ها می گرفتند و همان مختصرپول راهم بانواع واقسام حیل، ازچنگ مردم درمیآوردندوجلوی هر گونه نهضت آزادیخواهی وتحول راهم میگرفتند تامبادا اساس چپاول وغارت آنهارا برهم نزند. آیاآن اصل باآن غارتگری پایدارماند؟ آیا اصلی که دول اروپائی برای توجیه استعمار واستثمار ملل مشرق برای خود وضع کرده بودند که «مارسالت تاریخی داریم که مردم آسیا وافریقارا ازتوحش وبربریت نجات دهیم» وبهانهٔ آن ثروت وهستی مردم بلادفاع را بیغمامیبردند برقرارماند؟

خلاصه هیچیك از اصولی که در مقیاس زمان ومکان بوجودمیآیدقابل دوام نیست وهرتحول وتکاملی، باصول تازه ونوئی احتیاج دارد.

اگرملتی خواست که خوددراکتشاف منابع خود رأساًشرکت کردموتوانست این شرکت را باسرمایه گذاری تامین کندوشرکت خارجی این اصل راقبول نموده وحاضر بهمکاری شدچه ایرادی بر این عمل وارداست ؟ لابداگرروزی کشوری که دارای منابع نفتی است خود توانست بدون شرکت سرمایه خارجی دست باکتشاف و استخراج وبهره برداری وحمل ونقل وفروش نفت خود بزندآنروزهم جراید و محافل نفتی دنیافریادخواهند کرد که اصل هم خوردهاست!

دولت کانادا نسبت شرائط ووضعیت خود باجاره واگذار می نماید .

دولت پاکستان طبق قراردادی که باکمپانی آمریکائی منعقد کرده ۶۰ درصدو کمپانی آمریکائی ۴۰ درصد ازمنافع را میبرند ودولت پاکستان نیز بامراعات اصل ۵۰ در ۵۰؛ ده درصدراهم جهت سرمایه گذاری وشرکت خودمیگیرد .

قرارداد ایران باکنسرسیوم نیز بر اساس ۵۰ در ۵۰ است. بنابراین هردولتی حق داردبسته بمقتضیات وامکانات موجود ازشرایطی استفاده کند که بیشترمنافع اورا تأمین می نماید .

این مسئله واضح است که خواه ناخواه ودیرباز ود کشورهای دارنده منابع به نسبت زیادی مستقیماواردرامر بهره برداری منابع نفتی خودخواهندشد.

بمحض اینکه این کشورها پایه سالمی برای اقتصادخود بنا کردهودرامرصنعتی کردن کشور قدمهائی برداشتند البته بقدرت اقتصادی وامکانات موجود هر اصلی را که باحق مشروع آنها منافات داشته باشد برهم خواهند زد همانطور که اصول سیاری ازاین قبیل را که منشاء عایدی ومنافع سرشار کمپانیهای خارجی وقدرتهای سیاسی بودبرهم زدند بنابراین حق انست که هراصل تازه ای راکه قدرتهای بزرك سرمایه داری منافی منافع خود میدانند در چهار دیواری تحولات سیاسی واجتماعی مطالعه کرده وبعنوان یك پدیده اجتناب ناپذیر وغیرقابل انکار موردقبول قراردهند ؛ زیراهیچ اصلی بدون پایه اجتماعی بدون مبارزات طولانی بدون تصادمات اقتصادی وسیاسی بوجود نمیآیدوتاوقتی هم که علت وجودی خودرا ازدست ندهد ازبین نمیرود ملت های خاور میانه میل دارند که بتدریج سرنوشت منابع نفتی خودرا دردست گرفته و درصنایع نفتی صاحب تجربه شده ودر بازرگانی نفت جهان بصورت قدرت های مستقل واردشوند.

شرائط تازه تر اصول تازه تری رابدنبال دارد. بهتر آنست که شرکت های بزرگ خارجی ومحافل نفتی منافع خود راباصل تازه ای که بوجود آمده است تطبیق دهند وبجای کارشکنی وتحریك وتهدید طرق مسالمت آمیزی برای استفاده مشروع بکاربرده وبملت های عقب مانده فرصت دهند که پایه های متزلزل وپوسیده زندگی خود راعوض نموده و بنیان تازه ای بگذارند که مسلماً نفع صلح وآرامش جهانی وحفظ آزادی ملل خواهدبود

جهان

ایتالیا وخاورمیانه

بقیه ازصفحه اول

خودرا ازدست داده بودند.اما اکنون درعین انکه تغییر اساسی دردنیاروی نداده اوضاع واحوال برای دول درجه دوم مساعدترشده است .

رقابت همه جانبه وپردامنه ای که بین دو دنیای کمونیست وغیر کمونیست درگرفته، ارزش هرعاملی رابالابرده است اکنون همانطور که چین ضمن پیوستگی به بلوك شوروی نقش درجه اولی درخاوردور برعهده گرفته است، آلمان وژاپن و ایتالیا نیز درعین بستگی بدنیای آزاددست بکارآنند که دراروپا، خاورمیانه وخاور دورسهم فعال تری درسیاست بین المللی برعهده گیرند ودرواقع قدرت خودرا مکمل نیروی امریکا سازند که گرفتار تعهدات وسیع جهانی است.

دراین میان ایتالیا نظر به مقتضیات جغرافیائی وسنت سیاسی همیشگی خود متوجه خاورمیانه شده است. دردوران پیش ازجنك. عامل ایتالیا درخاورمیانه اهمیت روزافزونی پیدا کرده بودوالبته بیشترجنبه سیاسی وتبلیغاتی داشت. امروز که دیگر نه ایتالیا آن سوداها را در سرمیپرورد ونه محیط خاورمیانه محیط پیش ازجنك است، فعالیت ایتالیا بیشتر جنبه اقتصادی یافته است.

ایتالیا ،یك کشورصنعتی پیشرفته است ومیتواند درباز ار های خاور میانه هم خریدار وهم فروشنده خوبی باشد. ضمنا هیچ نوع منافع سیاسی نیز دراین منطقه ندارد که موجب برانگیختن بدگمانی مردم شود- وباید گفت که درخاورمیانه بدگمانی زود تراز هر جای دیگر تحریك میشود -ازاینرو، مخصوصا با توجه بفعالیت اقتصادی بیسابقه بلوك شرقی درخاورمیانه میتوان پیش بینی کرد که اقدامات ایتالیا ازلحاظ منافع عمومی دنیای آزادنتایج بسیارسودمندی خواهدداشت.

خود ایتالیائیها نیز بخوبی متوجه امکانات مساعد کشورشان درخاورمیانه شده اندو خصوصا شخص سینیور گرونکی نخستین سیاستمدار درجه اول پس ازجنك ایتالیاست که دربرابر سیاست قدیمی متکی به «ناتو» از یك سیاست «خاورمیانه ای» پیروی میکندوتاثیر اودراین زمینه فوق العاده است البته ایتالیا رشته های محکم اتحاد خودرا باغرب نگسسته است ،ولی می خواهد بنحوموثرتری درسیاست جهانی مداخله کندو بدرستی منطقه اصلی فعالیت خود، یعنی خاورمیانه راشناخته است.

شك نیست که ضمن اجرای این سیاست مستقل، اختلافاتی بین ایتالیا و برخی ازمتحدین غربی آن بروزخواهد کرد ولی اگرطرفین دراینگونه موارد مصلحت کلی دنیای آزادرا فراموش نکنند این اختلافات تاثیر چندانی نخواهدداشت. بلوك غربی ورهبر آن، آمریکا بخوبی میدانند که خصوصا در منطقه خاورمیانه مسائل دردرجه اول ریشه اقتصادی دارد وشوروبهانیز ازهمین طریق موفق برخنه درخاورمیانه شده اند ازاینرو وجود قدرت های اقتصادی مانند آلمان و ایتالیا که ازلحاظ ملتهای خاورمیانه هیچ شائبه سیاسی درفعالیتهای آنان نیست کاملا مغتنم خواهدبود.

ایتالیا وآلمان میتوانند بادول بلوك شرقی ازلحاظ اقتصادی بخوبی رقابت کنند بااین تفاوت که ازنظر سیاسی مزایائی مهمی بر آنان دارند. وزنه این دو کشوردرخاورمیانه تاحدودز یادی قادر بخنثی کردن فشارشوروی وبلوك شرقی خواهدبود ولی همه اینها وقتی بهتر به نتیجه میرسد که دنیای غرب دراین باره ها به توافق اساسی رسیده باشد وهیچ نوع اختلاف منافع وروشی بروز نکند

پیشرفت اقتصاد ایتالیا در خاورمیانه خواه ناخواه ازلحاظ بعضی صاحبان صنایع غربی ناراحتی هائی بوجودخواهد آورد وممکن است به رقابتهای اقتصادی بینجامد باوجود این اگر شوان از مجاری دیپلماتیك این اختلافات را برطرف کرد وبهرحال مانع از آن شد که رقابت های اقتصادی بکشمکش های سیاسی منجر شود اهمیتی نخواهد داشت.

پدیدارشدن ایتالیادرعرصه خاورمیانه، ازلحاظ خودآن ملت وهمه ملتهای این منطقه طلیعه آینده روشنی است سرمایه وصنایع ومهارت فنی ایتالیائی زمینه سیارمستعدی درخاورمیانه خواهدیافت وهمکاری متقابل ایتالیا ودول خاورمیانه به رفاه وترقی هردو طرف منتهی خواهد گردید . همه موجبات سیاسی واقتصادی وروانشناسی برای توسعه روابط ایتالیا وخاورمیانه فراهم گردیده است ومیتوان بااعتماد وخوشبینی تمام بآینده این روابط نگریست .

مجالس سوگواری

مجلس عزاداری حضرت خامس آل عبا علیه السلام کمافی السابق درمسجد ولی عصرع برقرار وازلیلهٔ ۱۴ صفر دانشمند محترم جناب آقای مطهری ازساعت ۸ الی ۹ بعدازظهر سخنرانی وذکر مصیبت میفرمایند امیداست مؤمنین وعلاقمندان شرکت فرمایند.
آ-۱۲۹۳۷
هیئت مدیره مسجد ولی عصرع

ازلیله دوشنبه ۲۵ شهریورماه جاری غروب اربعین تالیله جمعه پنجم مهر ماه (دوازده شب) مجلس سوگواری خامس آل عبا علیه السلام
درمنزل مرحوم حاجی حسن بنکدار اصفهانی واقع در
خیابان منیریه برپامی باشد از عموم طبقات دعوت میشود در این مجلس شرکت فرمایند و ازبیانات آقایان حاج محمود طالقانی وحاج حسن انصاری وحاج سیدحسن کروندی مستفیض گردند .
آ-۱۷۷۹۶ **اوصیاء مرحوم حاج حسن بنکدار**

اهالی محترم نارمك

باکمکهائی که وزارت فرهنك باولین کودکستان این ناحیه یعنی کودکستان منصوره نموده است امسال کودکستان مزبوروسائل بیشتری برای تربیت وتفریح فرزندان دلبند شما دراختیاردارد. بنابراین هرچه زودتربرای نام نویسی کودکان خود مراجعه فرمائید.
مدت نام نویسی از ۱۵ تا ۳۱ شهر یورماه میباشد. اگردراین فاصله نام نویسی شود وسیله نقلیه دراختیار کودکان خواهد بود.
آدرس: نارمك خیابان ۴۶ متری غرب- کودکستان منصوره
آ-۱۲۸۴۵

تاریخ مفصل مشروطه ایران

بامجلدات ضمیمه درهشتاد وچهارجلد
آ-۱۲۵۷۳ ۲-۲ بقلم : فتح الدین فتاحی

دبیرستان تمدن

برای دوره کامل متوسطه شعبات (ریاضی-طبیعی- ادبی) دانش آموز می پذیرد
درسال جاری علاوه بربرنامه رسمی وزارت فرهنك برای کلاسهای دوره اول متوسطه (انگلیسی- آلمانی- آزمایشگاه- و کارهای فنی- **کتابخانه**) فوق برنامه ترتیب داده شده که تحت نظر دبیران باسابقه تعلیم و تدریس میشود نشانی- خیابان نادری کوچه شیروانی- تلفن ۴۴۶۳۷
آ-۱۷۳۵۰ ۳-۲

دبستان ویژه

دخترانه (شش کلاسه) پسرانه (شش کلاسه)
ازروز ۱۶ شهریورماه صبحها نام نویسی میکند وسیله ایاب و ذهاب در اختیار دارد
نشانی- خیابان حقوقی- خیابان آبتین
آ-۱۲۸۵۵

برای تمام کلاسهای دبستان و دبیرستان

شهپر تجریش
برنامه فوق العاده تدریس ومکالمه انگلیسی مجانی است تلفن ۸۴۷۱۳
آ-۱۲۸۵۹ ۱-۳

دبستان شماره ۱ پسران سازمان فرهنگی آینده افتتاح شد
دروس این دبستان بامتدجدید تدریس میگردد
زبان انگلیسی نیز توسط یکی از استادان دانشگاه آموخته میشود نشانی: امیریه ایستگاه انتظام- نام نویسی هرروز صبح وعصر
آ-۱۲۸۸۷ ۱-۳

جهان تربیت

ازآنجا که برای ورود بکلاسهای جهان تربیت درآغاز سال جاری داشتن کارت تحصیلی ضرورت دارد لذا باطلاع دانش آموزانیکه ثبت نام نموده اند میرساند که جهت دریافت کارتهای مزبورازروز ۲۵ شهریورالی ۳۰ شهریور ۳۶ بدفتر دبستان مراجعه فرمایند تلفن ۳۱۷۹۹ آ-۱۷۵۴۲ ۲-۳

تشکر و معذرت

ازذوات محترمی که بمنظور تسلیت درمجالس ترحیم وهفته مرحوم آیت الله حاج شیخ مهدی نجم آبادی قدم رنجه فرموده وبرعموم نفرات این خانواده منت گذارده اند مراتب امتنان وتشکر خودرا تقدیم وچنانچه در عرض اظهارتشکر وانجام وظیفه حضوری تاخیروقصوری رخ داده باشد عموما معذرت میخواهیم.
آ-۱۲۸۹۷ **خانواده نجم آبادی**

تشکر

ازکلیه دوستان وسروران عزیز که بوسیله تلگراف ونامه های متعدد «بعلت فوت مرحومه والده» برای اینجانب ارسال داشته وموجب تسکین آلام درونی ام گردیده اند سپاسگذاری وتشکر نموده بقای عمر وتوفیق همگی را ازخداوندخواستارم
آ-۱۲۸۷۱ **دکتر پورکرامتی**

اظهار سپاسگذاری و تشکر

ازذوات محترم وسروران گرامی مخصوصا تیمسار ریاست معظم ستادارتش که درضایعه درگذشت مرحومه مادرعزیزمان بااظهار تفقدوهمدردی موجبات تسلی اینجانبان رافراهم فرموده اند سپاسگذار وصمیمانه تشکر نموده وچنانچه بعلت تالمات روحی تاخیری درشرفیابی وعرض امتنان حضوری رخ دهدمعذرت خواسته وامیدعفوداریم .
عبدالحسین سهراب پور - ابوالحسن سهراب پور
سرهنك ستاد سهراب پور
آ-۱۲۹۰۹

بخاطر سعادت وخوشبختی فرزندان خود همیشه این اسم را بخاطر بسپارید

کودکستان - دبستان - پانسیون

دخترانه **بدیع** پسرانه

درباغ مصفای شش هزارمتری باآموزگاران مجرب وزارت فرهنك وتدریس زبان انگلیسی بوسیله معلمین خارجی تنهاپانسیونی که ازممالك خارجی دانش آموزمیپذیرد وسائل مجهز برای ایاب وذهاب آماده است
خیابان شاه- لیست متری اول - کوچه جم
آ-۱۲۹۲۹ (۱)

کلاسهای: ادبی- ریاضی- طبیعی- انگلیسی- آلمانی شبانه

دبیرستان سعید

ازاول مهرماه تحت نظر مجرب ترین دبیران ایرانی- امریکائی وآلمانی بامتدمخصوص دایرمیشود وعموم داوطلبان ودانش آموزان میتوانند بااستفاده بیشتر از این کلاسها که دارای لابراتوار و سینما و مدت هر کلاس
(۵۰ دقیقه) می باشد ثبت نمایند کلاسها دارای
(۳۰ نفر) دانش آموز وشهریه آنها بقرار زیر است:

کلاسهای اول ۱۰۰ ریال — کلاسهای دوم ۱۲۰ ریال
« سوم ۱۴۰ « — « چهارم ۱۶۰ «
« پنجم ۲۰۰ « — « ششم ۲۵۰ «

دفتردبیرستان همه روزه ازساعت ۸ تا ۱۲ وبعدازظهرها از ساعت ۳ تا ۹ آماده اسم نویسی میباشد .
چهارراه مخبرالدوله- باغ سپهسالار- تلفن ۳۱۸۸۲
آ-۱۲۸۷۹ ۱-۳

دبیرستان رشدی

گروه فرهنگی رشدیه

محل دبیرستان ساختمان مدرن وحیاط وسیع واقع درخیابان ابتهاج مقابل بیمارستان ورجاوند انتقال یافت.
دوره کامل متوسطه شعبه طبیعی - ریاضی - ادبی
علاوه بربرنامه دبیرستان نقشه برداری -دفتر داری دوبل- هنرهای زیبا تعلیم داده میشود برای نام نویسی بدفتر گروه فرهنگی رشدیه تلفن ۴۷۷۷۴ میدان کاخ خیابان تخت جمشید مراجعه فرمائید.
آ-۱۲۸۷۳ ۱-۵

تحولات سیاسی ایران معاصر

تالیف مدیرصلاح : ازتاجگذاری آقامحمد خان قاجارتاحال حاضر شامل تاریخچه ی مشروطیت وفرهنك ومطبوعات وموقوفات ونمایشات درایران منتشر شد .
محل فروش خیابان شاه آباد کتابخانه ابن سینا - کتابخانه اقبال دفترنامه صلاح
آ-۱۶۹۲۷ ۱-۳

گروه فرهنگی هدف

دبستان شمارهٔ ۱ پسران
دبستان شمارهٔ ۲ دختران
مناسب ترین محل برای تربیت وتعلیم نوباوگان شماست
خیابان فردوسی کوچه بهداری بانك تلفن ۳۶۲۲۶
آ-۱۶۹۶۰ ۳-۶

دبیرستان ایرانشهر

همه روزه صبح وعصر برای دوره اول ودوم متوسطه ثبت نام میکند
خیابان هدایت بین خیابان خیام ونو- **دبیرستان ایرانشهر**
آ-۱۲۵۱۷ ۵-۵

مانهایت تاسف وتاثردرگذشت مرحوم مغفور **میرزاعلی- پارسی** کارمند بازنشسته وزارت راه رابدینوسیله باطلاع اقوام ودوستان میرسانیم مجلس ختم فقید سعیددردماوندروزسه شنبه نوزدهم شهریور ازساعت ده صبح الی هفت بعدازظهر منعقداست.
مرادپارسی - اکبرپارسی - احمدپارسی- محمودپارسی سلطانعلی پارسی -عبدالعلی خانی- سیدمحمدباقرامیری اسدالله صلاحی- محمدعلی خانی -اسمعیل پارسی- سروان صابری- سیف الله پارسی- حسین پارسی- باقر جراحی ابراهیم صباحی -حسین پارسی - عبدالعلی پارسی
بازماندگان آنمرحوم مصیبت وارده را تسلیت میدهند آ-۱۲۸۹۹

آگهی های تسلیت

درگذشت شادروان آقای مهندس محمدعلی مخبر مهندس وزارت امور خارجه را که درامورحل اختلاف مرزی باسازمان مرزبانی همکاری نزدیك داشته اند از طرف خود وعموم مرزبانان بخانواده محترم مخبر تسلیت عرض نموده بقاء بازماندگان آن مرحوم را خواهانم.
فرمانده گاردمرزی • سرتیپ پیروز
آ-۱۲۹۲۵

جناب آقای سرگردهاتفی و آقای اکبرهاتفی
مانهایت تاثرفوت ناگهانی مادرگرامی رابجنابعالی وخواهران محترم صمیمانه تسلیت عرض بقای آن خاندان جلیل راازخداوندخواهانیم
شهسوار: حسین داروئی- رحیم داروئی- علی اصغر ولیعهدی- ستوان داروئی
آ-۱۷۷۸۸

دبیرستان ساسان

دوره کامل متوسطه پسران
نام نویسی صبح وعصر خیابان شاه چهارراه شیخ هادی
تلفن ۴۶۹۱۰ رئیس دبیرستان- محمدطباطبائی
آ-۱۷۸۰۴ ۱-۳

گشایش دبستان خزائلی

بمنظور اینکه مردم پایتخت بهتروبیشتر بتوانند ازمؤسسات آموزشی خزائلی استفاده کنند درسال جاری بکباب دستان ملی پسرانه خزائلی درخیابان شاه آباد کوچه مظهرالاسلام تأسیس شده دراین دبستان علاوه بربرنامه رسمی وزارت فرهنك زبان انگلیسی وهنر تجاری تدریس می شود
دکتر محمدخزائلی
آ-۱۷۲۶۴ ۱-۲-۵

کودکستان ودبستان دختران وپسرانه

برسابه

وبلاخیابان اراك وجنب وزارت فرهنك همه روزه برای ثبت نام ازساعت ۸ آماده است **دردبستان زبان انگلیسی تدریس میشود.**
برای ایاب وذهاب کودکان وسائل فراهم است.
آ-۱۲۳۹۹ ۳-۳

تصحیح لازم
آقای ابوالقاسم ابری کارمند بانك رهنی ایران میباشند ودرشماره دیروز اشتباها امضای ایشان کارمند بانکملی چاپ شده بود

دکتر فلك آسا
متخصص بیماریهای پوست وآمیزشی
خیابان کاخ - مقابل کوچه هلالی تلفن ۴۳۲۶۶
پذیرائی ۳ الی ۶ بعدازظهر
۲۰-۱۳

پذیرش تحصیلی آقای فریدون زمانی ازموبنیخ رسیده ونزدآقای مهندس حمید خیبری مترجم زبان آلمانی میباشد برای اخذآن مراجعه نمایند.
آ-۱۷۷۲۲

دکترحسین حکمت متخصص درجراحی
اول خیابان رازی ازسپه تلفن ۴۶۱۰۱
۵-۷ بعداز ظهر
آ-۱۷۷۲۴ ۱-۵

گلستان کودکان

ازروز ۱۵ شهریوردائر است ازاول شهریوماه همه روزه ازساعت ۹ تا ۱۲ نام نویسی میشود - خیابان حقوقی - کوچه عارف تلفن ۳۵۰۳۸
آ-۱۲۸۲۳ ۲-۳

سازمان فرهنك نوخزائلی

دفترهای موسسات سازمان نوخزائلی جهت نام نویسی دانش آموزان همه روزه تااول مهر ازساعت ۸ تا ۱۱ صبح وازساعت ۴ تا ۶ بعدازظهر دایراست، دبیرستان دخترانه شماره ۱ خزائلی شاه آباد ظهیرالاسلام . دبیرستان دخترانه شماره ۲ خزائلی ودستان دخترانه وکودکستان شایسته باغ صبا سه راه آموزشگاه- دستان پسرانه فضل خزائلی خیابان آق اولی- دبستان پسرانه خزائلی شاه آباد ظهیرالاسلام
آ-۱۷۲۶۶ ۲-۵ **دکترمحمد خزائلی**

داوطلبان متفرقه توجه فرمایند

کلاسهای دبیرستانی برای داوطلبان متفرقه در آموزشگاههای شبانه پسرانه ودخترانه خزائلی مشغول کار میشودمناسب است که داوطلبان درنام نویسی عجله فرمایند تاموفقیت آنها مسلمتر باشد • نشانی خیابان شاه آباد آموزشگاه دخترانه اوایل کوچه ظهیرالاسلام وآموزشگاه پسرانه اواسط کوچه ظهیرالاسلام
آ-۱۷۲۶۲ ۲-۵ **دکترمحمد خزائلی**

کودکستان- دبستان پسرانه

دخترانه - انجمن فرهنگی پروین
تمام پانسیون ونیم پانسیون
آموزگاران مجرب وزارت فرهنك برنامه فارسی ومعلمین انگلیسی شورای فرهنگی بریتانیاروزی دوساعت انگلیسی تدریس مینمایند استادجانبازان تعلیم مالت کودکان را بعهده دارند پیانو بادداده میشود• کودکان کودکستان ودبستان روزانه باچندستگاه اتوبوس رفت وآمدمینمایند غذابعهده انجمن است بهترین وسائل بازی تهیه شده همه روزه صبح وعصر نام نویسی میگردد خیابان شاه چهارراه یوسف آباد انجمن فرهنگی پروین تلفن ۴۲۴۵۱
آ-۱۶۵۲۲ ۷-۱۰

زادن وکشتن و پنهان کردن — دهررا رسم وره دیرین است
خرم آنکس که دراین محنتگاه — خاطری را سبب تسکین است
فقدان مردی که وجودش مسکن آلام درمندان بوده انصافا موجب کمال تاثروتالم است با اینکه خود دراین ضایعه شریك وعزاداریم عرض تسلیت بحضور برادران غمدیده وآقازادگان محترم وسایرافرادخانواده مرحوم **احمدشهابی** تقدیم میداریم•
آ-۱۲۹۲۱ **خانواده دلیری**

با کمال تاسف وتالم فوت مرحوم احمد شهابی رابکلیه بازماندگان آنمرحوم خصوصا بآقایان علی شهابی ومحمودشهابی تسلیت عرض نموده وبقای عمروسعادت وسلامت آنانرا ازخدای متعال مسئلت مینماید.
آ-۱۷۷۸۶ **گرگان- عباسعلی علائی**

بشخصیت محبوب جناب آقای مهندس رضاکیوانی وجناب آقای مهندس ملك نوبان صمیمانه تسلیت میگوئیم.
آ-۱۲۸۹۱ **ازسوی نویسندگان- محمدجوادتربتی**

واقعه جانگداز درگذشت شادروان آقای مهندس مخبررا بخانواده محترم مخبر تسلیت عرض نموده بقاء عمربازماندگان آن مرحوم راازخداوندمسئلت دارم
آ-۱۲۹۳۱ **سرهنك منعم**

مصیبت وارده رابخانواده محترم شاملو بخصوص دوست گرامیمایه وارجمندم آقای احمدشاملو تسلیت میگوئیم.
آ-۱۲۸۶۹ **دکترمحمودعنایت- حمیدعنایت**

مرکز فعالیت‌ها

ترکیه باید مسئولیت بیشتری در حوادث سوریه بر عهده گیرد

سرهنگ حسینی وجمعی از رهبران وسیاسیون قدیمی سوریه در ترکیه مجتمع شده‌اند

ورود سلاحهای آمریکائی باردن مقامات سوریه را بشدت متوحش ساخته است

مسکو-خبرگزاری یونایتدپرس خبر میدهد که دالس پس از مذاکره باهندرسن عقیده دارد که ترکیه باید در حوادث کنونی سوریه مسئولیت بیشتری بعهده بگیرد ومرکز عملیات آمریکا در این منطقه باشد

رهبران وزارت دفاع آمریکا درحال حاضر مسئله کمك بازهم بیشتر نظامی به ترکیه را مورد بحث قرار داده‌اند.
(رادیو مسکو)

سرهنگ حسینی در استانبول

استانبول- انتظار میرود دولت ترکیه بزودی باتقاضای پناهندگی سیاسی سرهنگ ابراهیم حسینی وابسته سابق نظامی سوریه در رم موافقت نماید.

شب پنجشنبه سرهنگ ابراهیم حسینی که درزمان حکومت ادیب شیشکلی ریاست اداره کل امنیت را بعهده داشته وازمقتدرترین افسران اینکشور بشمار میرفته وارد استانبول گردید.

مقامات رسمی سرهنگ ابراهیم حسینی را بعنوان یك پناهنده سیاسی که بااجازه دولت ترکیه درخاك اینکشور توقف کرده شناخته‌اند.

اخیراً افسر مذکور متهم شده بود که دررأس یك توطئه آمریکائی برای سقوط رژیم کنونی سوریه قرار گرفته بوده است.

روز گذشته یك سخنگوی دولتی درپاسخ این سئوال که آیا سرهنگ حسینی پناهندگی سیاسی داده خواهد شد گفت این امر تقریبا انجام یافته زیرا اکنون وی بااجازه دولت درترکیه بسر میبرد.

افسر مقتدر

مقامات محلی عربی سرهنگ حسینی را افسر فوق‌العاده مقتدری می دانند و عقیده دارند پس از سقوط حکومت ضد کمونیست ادیب شیشکلی وی صحنه گردان اصلی تمام کودتاهای این کشور بوده است

سرهنگ حسینی پس ازورود به ترکیه به گروه کوچکی از رهبران سوریه که پس از متهم شدن بمخالفت بادولت از این کشور گریخته‌اند ملحق شده است

دربین این گروه میتوان از «میخائیل ایلیان» نماینده پارلمان که در «حلب» دارای نفوذ فراوانست، نخست وزیر سابق «حسنو برازی» که اغلب عمر خود را در آنکارا بسر برده و نزهت ممدوح نماینده سابق مجلس نام برد.

بعضی از روزنامه های استانبول نوشته‌اند که دلئون زامیریا» ازوکلای متنفذ مجلس سوریه شب گذشته بطور مخفی ازمرز خارج شده وخود را بترکیه

بقیه درصفحه چهارم

«آستین حوادث جدید»

آیزنهاور اعلامیه مهمی درباره اوضاع سوریه صادر کرد

مردم سوریه باید برای رفع نگرانی شدید دول همسایه دست باقدام جدی بزنند

واشنگتن-پرزیدنت آیزنهاور رئیس جمهوری آمریکا بادالس وزیر امور خارجه ومشاورین سیاسی وزارت امور خارجه آمریکا درباره اوضاع خاورمیانه مذاکره کرد. دراین مذاکرات که در کاخ سفید واشنگتن صورت گرفت لوی هندرسون معاون وزارت خارجه آمریکا که اخیرا ازسفر خاورمیانه بازگشته نیز شرکت داشت ویلیام راتری سی دیگر از معاونین وزارت خارجه ورئیس اداره خاورمیانه نیز جزء کسانی بودند که با آیزنهاور گفتگو کردند ازقرار معلوم رهبران وزارت امور خارجه آمریکا پیشنهادهائی رادرمورد اوضاع خاورمیانه بارئیس جمهوری درمیان گذاشته اند. (رویتر)

نیویورك-رود ابلند-پرزیدنت ایزنهاور شب گذشته پس ازانجام یك سلسله مذاکرات درباره مسائل داخلی وبین المللی بادالس به استراحتگاه خود مراجعت کرد. (اسوشیتدپرس)

اعلامیه ایزنهاور

واشنگتن- وزگذشته پرزیدنت ایزنهاور اعلام کرد که وضع سوریه موجب نگرانی کشورهای همسایه گردیده وممالك مذکور بیم آنرا دارند که کمونیسم بین‌المللی این کشور را وادار باقدامات تجاوزکارانه نماید.

نظریه ایزنهاور بوسیله دالس وزیر امور خارجه پس از کنفرانس فوق‌العاده‌ای که مدت دو ساعت در کاخ سفید تشکیل گردید اعلام شد.

دالس اظهارداشت که رئیس جمهور گزارشی را که لوی هندرسن درمورد مسافرت ۱۴ روزه خویش بخاورمیانه تهیه کرده بود استماع کرده است.

دراین گزارش هندرسن نسبت به خطر روزافزون تقویت کمونیسم در سوریه اشاره کرده وخاطر نشان میسازد که اکنون سوریه خیلی بیش از احتیاجات دفاعی خود ازشوروی اسلحه ومهمات دریافت کرده است.

دالس پس ازاین کنفرانس ازقول ایزنهاور اظهارداشت که امیدواراست کمونیسم بین‌المللی نتواند سوریه را وادار به اقدامات تجاوزکارانه علیه همسایگانش کند ومردم سوریه برای رفع نگرانی شدیدی که اکنون در کشورهای همسایه وجود دارد

بقیه درصفحه چهارم

مانند اولین روزهای عروسی

مامی آیزنهاور پس از یك عمل جراحی باتفاق پرزیدنت آیزنهاور همسرش از بیمارستان والتر ریدخارج میشود

مسافرت سری وناگهانی

ملك سعود با رهبران لبنان وشیخ کویت مذاکره کرد

تحولات سوریه ووضع پیمان بغداد مورد گفتگو قرار گرفته است-ملك سعود به آلمان میرود

بیروت- ماآنکه اعلیحضرت ملك سعود پادشاه عربستان سعودی بطور غیر متنظره به بیروت وارد شد در فرودگاه کامیل شمعون رئیس جمهوری لبنان وجمع دیگری ازرجال اینکشور ازوی استقبال بعمل آوردند چندی قبل اعلام شده بود که ملك سعود درنظر دارد درموقع انجام مسابقات ورزشی بین ورزشکاران کشورهای عرب ببیروت برود ولی تاریخ این مسافرت تعیین نشده بود.

احتمال میرود که حوادث سوریه وروی کارآمدن یك حکومت طرفدار کمونیسم دراینکشور سبب شود که ملك سعود درمسافرت به بیروت تعجیل نماید تابهتر تواند بامقامات دولت لبنان درباره اوضاع سوریه مذاکره بعمل آورد.

جمال حسینی یکی ازمهمترین مشاورین سیاسی ملك سعود نیز همراه او ببیروت رفته و در مذاکرات شرکت دارد. شاهزاده مسعود رئیس گارد سلطنتی وشیخ عبدالرحمن الحدیدی منشی مخصوص ملك سعود نیز همراه او ببیروت رفته‌اند.

سامی الصلح نخست وزیر وشارل مالیك وزیر امور خارجه لبنان نیز درمذاکرات پادشاه عربستان سعودی ورهبران لبنان شرکت دارند.

موضوع سری

مسافرت پادشاه عربستان سعودی به لبنان بطور سری نگهداشته شده بود و قبلا هیچ خبری درباره آن انتشار نیافت.

بعضی ازمخبرین خاطر نشان کردند که درمدت چندسال اخیر در دنیای عرب درمورد سری نگهداشتن هیچ امری اینقدر سعی بکار نرفته بود همین جهت هیچیك از خبرنگاران وعکاسان درفرودگاه حاضر نبودند.

مسئله سوریه و پیمان بغداد

بیروت- دربیروت اعلام شد که ملك سعود مدت دوروز دراین شهر خواهد ماند ویکساعت پس از ورود مذاکرات خود را باکامیل شمعون وسایر رهبران لبنان آغاز کرد. وی بمحض ورود سفیر کبیر عربستان سعودی را در بغداد ببیروت احضار کرد ومشارالیه دیشب ببیروت وارد شد.

مهمترین موضوعی که دربیروت مورد بحث قرار خواهد گرفت نفوذ شوروی درسوریه ووضع کشورهای عرب و کشورهای عضو سازمان دفاعی پیمان بغداد خواهد بود.

ازقرار معلوم نزدیك شدن سوریه بشوروی تاثیرات زیادی در دنیای عرب داشته وبهمین جهت احتمال میرود که سران عرب برای جلوگیری از ادامه نفوذ شوروی دردنیای عرب تصمیمات مهمی اتخاذ کنند

انتظار میرود ملك حسین نیز درراه بازگشت ازاسپانیا در بیروت توقف و با رهبران عربستان ولبنان مذاکره کند (آسوشیتدپرس)

ملاقات باشیخ کویت

بیروت- بعدازظهر دیروز ملك سعود بملاقات شیخ کویت سالم الصباح که درکاخ ییلاقی خود در نزدیکی سرحد سوریه اقامت دارد رفت شایع شده بود که درآنجا ملك سعود با یکی از شخصیتهای مهم سوریه یعنی صبری العسلی نخست وزیر یا شکری القوتلی رئیس جمهور سوریه ملاقات کرده است ولی بعدا این خبر تکذیب شد. (خبرگزاری فرانسه)

تماس با مخالفین

بیروت- هنگام توقف ملك سعود در بیروت دونفر از نخست وزیران سابق این کشور که از مخالفین دولت کنونی میباشند باوی ملاقات کردند.

این دونفر عبداله یافی و حسین الاوینی میباشند. (رویتر)

مسافرت بآلمان

بادن بادن- دیروز اعلام شد که ملك سعود پادشاه عربستان روز دوشنبه وارد شهر بادن بادن در آلمان غربی خواهد شد ومدت چند هفته دراین منطقه زیبای آلمان که دارای چشمه‌ها وحمام‌های آب معدنی است ودرقلب ناحیه کوهستانی ومصفای جنگلهای سیاه قرار دارد اقامت خواهد کرد (خبرگزاری فرانسه)

رهبران سخن میگویند

اکرم حورانی: هرحمله ای بسوریه منجر بجنك جهانی خواهد شد

خالدالعظم: من مایل نیستم ثروتم را بین مردم تقسیم کنند

دمشق- روز گذشته یکی ازسخنگویان دولت سوریه اعلام کرد سوریه هیچگونه عملی را که برعلیه امنیت کشور انجام گیرد تحمل نخواهد کرد پس از آغاز سال سلاحهای امریکائی بممالك خاورمیانه این نخستین عکس العمل رسمی مقامات سوریه است.

اظهارات سخنگوی مزبور کمی پس ازبیانات اکرم حورانی، لیدر حزب بعث انجام گرفت. اکرم حورانی ضمن سخنان خود گفت: «هر گونه حمله‌ای سوریه به جنك جهانی منتهی خواهد شد وضع خاورمیانه بسیار حساس شده است وقبل از آنکه کوچکترین اقدامی دراین منطقه بعمل آید باید مقدمات کار را ترتیب داد

سخنگوی مزبور اظهارداشت اقداماتی که سوریه برای مسلح کردن نیروهای خود بعمل میآورد مطلقا از نظر ملاحظات دفاعی است.

رادیو سوی دولتی دمشق گفت تصمیم آمریکا مبنی بر تسریع ارسال اسلحه به ممالك خاورمیانه باینمنظور صورت گرفته است که از گسترش افکار آزادی خواهی درسوریه بنقاط دیگر خاورمیانه جلوگیری نماید. (آسوشیتدپرس)

کمونیست نخواهد شد

دمشق- خالدالعظم وزیر دفاع سوریه شب گذشته درحضور جمعی از صاحبان صنایع وسرمایه‌داران درجه اول سوریه اظهارداشت که رژیم فعلی این کشور منجر باستقرار کمونیسم درسوریه نخواهد گردید

وی گفت برای مثال باید بگویم که من شخصا مدمتمول وثروتمندی هستم و نهایت علاقه را دارم که ثروت خود را حفظ کنم. من مایل نیستم ثروتم بین دیگران تقسیم گردد.

خالدالعظم را محافل غربی اکثرا بنام «میلیونر سرخ» مینامند.

خالدالعظم افزود: سیاست کنونی دولت سوریه عبارت از طرد کمونیسم از کشور میباشد وبسرمایه‌داران باصدای بلند گفت:

شما میتوانید مطمئن باشید که کارخانه‌ها، اراضی واموال شما هرگز مصادره یا ملی نخواهد شد بلکه برعکس دولت درنظر دارد کارخانه‌ها، صنایع وبانکهای متعلق باتباع داخله را مورد حمایت قرار داده و وسائل توسعه آنها را فراهم کند.

دولت بحد کافی اموال وزمین برای تقسیم بین زارعین در اختیار دارد وهرگز برای این منظور از اموال شما استفاده نخواهد کرد. (اسوشیتدپرس)

میلیونر سرخ

خالدالعظم اخیرا بعده‌ای ازبازرگانان سوریه گفت که من نمیخواهم اموالم را بین مردم تقسیم کنم.

پیروزی سیاسی و شکست اقتصادی

نیویورك- روزنامه «اسکریپس هوارد» درشماره دیروز خود مینویسد نقشه تخلیه‌های آمریکائی تاثیر ناگواری دراقتصادیات ژاپن خواهد داشت.

این روزنامه اضافه میکند ژاپنی‌ها بتدریج باین نکته پی میبرند که یانصد میلیون دلار هزینه نگهداری افراد انتظامی آمریکا تاچه اندازه درامور اقتصادی کشورشان مؤثر بوده است

گذشته ازاین تخلیه ارتش آمریکا ازژاپن موجب بیکاری گروهی را در این کشور فراهم خواهد ساخت روزنامه مزبور مینویسد ملت ژاپن که تاچندی پیش مسئله تخلیه نیروهای آمریکائی را از آن کشور پیروزی بزرگی برای نخست وزیر وملت ژاپن میدانستند اکنون بخوبی دریافته‌اند که این عمل تاچه اندازه اقتصاد آن کشور را متزلزل ساخته است.

نقشه برداری برای توسعه مخابرات پایتخت‌های پیمان بغداد

رادیو کراچی- نقشه برداری برای توسعه سیستمهای مخابرات بین پایتخت کشورهای عضو پیمان بغداد آغاز شده است.

دوکارشناس انگلیسی که برای اینکار بتهران رفته بودند وارد پاکستان شدند تاوضع مهندسی سیستم ارتباط مخابرات بین کراچی ولندن را مورد بررسی قرار دهند آنان کارخود را درترکیه وایران تکمیل نموده‌اند وبرای همین کار ازپاکستان رهسپار عراق خواهند شد.

حل مسئله آب کانال برای پاکستان اهمیت حیاتی دارد

کراچی - سهروردی نخست وزیر پاکستان اظهارداشته که حل اختلاف آب کانالها بین پاکستان وهند بنحو رضایتبخش برای استقلال پاکستان جنبه حیاتی دارد. اگر جریان آب رودخانه‌هائی که مبدأ آن درخاك هند است قطع شود هزاران جریب زمین کشاورزی درپاکستان غربی تبدیل به بیابان خواهد شد. ازاینرو مسئله اختلاف آب کانالها جنبه حیاتی دارد

نظرها متوجه ملل متحد است

غرب هنوز به خلع سلاح امیدوار است

دانشمندان شوروی علمای جهان رادعوت به کنفرانس اتم کردند

واشنگتن- ناظرین سیاسی درواشنگتن خاطر نشان کردند باوجود قطع مذاکرات خلع سلاح لندن هنوز امید بحل مسئله خلع سلاح ازبین نرفته است.

روزجمعه گذشته جلسه کنفرانس لندن برای مدت نامعلومی تعطیل گردید.

ناظرین سیاسی خاطر نشان ساختند که شوروی ودول غربی هنوز هم برای افزایش ذخائر سلاحهای اتمی وهیدروژنی خود اقدام میکنند.

اکنون که مذاکرات لندن قطع شده همه متوجه سازمان ملل متحد شده‌اند.

مذاکرات کمیته خلع سلاح سازمان بزودی درنیویورك آغاز خواهد شد. کمیته مزبور دارای دوازده نفر عضو میباشد.

امیدواری ژول موك

لندن- ژول موك نماینده فرانسه در کنفرانس خلع سلاح لندن اظهارداشت که گرچه بحل مسئله خلع سلاح چندان امیدوار نیست ولی اصولا باوضاع خوشبین میباشد.

وی خاطر نشان کرد که از نحوه مذاکرات لندن باین نتیجه رسیده که همه دول مایل بحل مسئله خلع سلاح هستند.

زیرا بعلل فنی حتی شوروی هم نمیتواند مخارج گزاف و کمرشکن تسلیحات اتمی را برای مدت نامحدودی بپردازند وبهمین جهت مجبور خواهند شد که نظریات خود را درباره خلع سلاح عوض کنند وراضی بخلع سلاح شوند (رویتر)

دعوت بکنفرانس

لندن- رادیو مسکو خبر داد که علمای شوروی ازدانشمندان جهان دعوت کرده‌اند که برای مذاکره درباره خطرات استعمال سلاحهای جدید اتمی وهیدروژنی یك کنفرانس بین المللی ترتیب دهند.

رادیو مسکو بنقل از روزنامه پراودا اضافه کرد که دانشمندان شوروی اطمینان دارند که دعوت آنها ازطرف دانشمندان کشورهای گوناگون استقبال خواهد شد ونتیجه مذاکرات بحل مسئله خلع سلاح کمك خواهد کرد. (آسوشیتدپرس)

تصحیح

درصفحه ۱۳ عبارت دکماتیسم در اقتصاد، دکاتیسم در اقتصاد چاپ شده است.

کلاسهای انگلیسی بامتد اصل ٤

بامعلمین آمریکائی وایرانی

شروع دوره درشماره دو ۱۵ شهریور

شماره ۱ چهارراه سیدعلی اول خانقاه

شماره ۲ خیابان شاه بین کاخ و بیست متری اول

دبستان فیروزه ۴۶۶۹۱

آ-۱۷۸۱۶

دبستان فیروزه

خیابان شاه «دختران» بین کاخ و بیست متری اول

تحت نظر مشاور آمریکائی

تدریس خواندن ونوشتن فارسی بامتد ساده ومنحصر بفرد

کتابهای مخصوص دبستان فیروزه

کلاسهای فوق برنامه: تدریس انگلیسی - طباخی - چه‌داری

کلاسازی - لکه گیری - نقاشی

برای تعدادی نوآموز جدید در کلاسها محل باقی است

آ-۱۷۸۱٤

بهترین پس‌انداز برای خانه بدوشان داشتن یکقطعه زمین از

کوی تهرانشرق

است

زمینهای باآب وبرق تهران شرق واقع دریك کیلومتر وبیمی میدان ژاله مجاور ساختمان‌های افسران نیروی هوائی وشرق کارخانه کوکاکولا میباشد

برای خرید بدفتر تهران شرق میدان ژاله ویا غرب کوکاکولا بنگاه اسدی ویا تلفن ۳۵۹۴۳ مراجعه نمایند

آ-۱۷۷۳۰

ترك

تریاك مرفین هروئین

بامتد اختصاصی دکتر سعادت

درکوتاهترین مدت وکمترین عارضه کسالت

خیابان منیریه: مطب دکتر علی اصغر سعادت پذیرائی ٤ تا ۷ بعدازظهر

۱-۵ آ-۱۷۸۱۰

اظهار انزجار ازاشاعه اخبار بی اساس

اخباری که جسته وگریخته در یکی از روزنامه‌ها درباره بهداری ورئیس بهداری مرند راجع بعدم رسیدگی بحال بیماران وبا استفاده از آمبولانس بمنظور شخصی وغیره درج میشود کاملا بی اساس بوده وازناحیه یکی دونفر مغرض واستفاده‌جو (که بنام بعضی افرادی اطلاع نابیسواد وبانامهای مستعار ساخته وپرداخته میشود) اشاعه مییابد وموضوع از یك جریان اداری سرچشمه میگیرد که رئیس اداره کل بهداری استان سوم اطلاع کامل دارند واقدام مقتضی بعمل آورده‌اند چون آقای رئیس بهداری مرند شخصی متدین وکارمندی جدی ومامور درستکار واهل ولایت میباشند لذا اهالی ازاشاعه اخبار دروغ درباره بهداری واجحاف درخصوص این مرد شریف اظهار انزجار مینمایند.

ا - ث - ق حقیقی مرندی

آ-۱۷۷۹۸

تدریس خصوصی زبان انگلیسی

بوسیله آقای ه. بطروسیان باتلفظ صحیح - گرامر ساده - بهترین متد برای صحبت کردن وبرنامه مخصوص بابلی کپی برای کلاسهای دایر کت متد اول-دوم-سوم ازساعت شش بعدازظهر تااول مهرماه نام‌نویسی میشود نشانی خیابان یوسف آباد جنب کوچه ایرج کاشی ۱۵۸۷ تلفن ۴۴۷۴۲

۱-۲ آ-۱۲۹۰۵

نمایندگی ساعت اونیورسال در ایران

منتخبات باطلاع مشتریان محترم برساند که فروشگاه جدیدی درخیابان شاهرضا کاشی ٤۵٦ - بین چهارراه پهلوی وکالج جنب پیراهن رویال دایر نموده آخرین مدلهای ساعتهای اونیورسال وآخرین طرح طلاجات کلیه - دستبند مسنجاق - انواع دکمه سردست - انگشترهای مردانه وزنانه را دراختیار مشتریان محترم میگذارد

MONTRES Universal GENÈVE

مرکز فروش: خیابان شاهرضا - کاشی ٤۵٦ - خیابان اسلامبول کاشی ۳٦۵

آ-۱۷۸۲٤

آغاز قدرت نمائی

آلبانی تبدیل بپایگاه دریائی شوروی درمدیترانه شده

یکمارشال نیروی هوائی شوروی اعلام خطر کرد که همه نقاط جهان درمعرض موشکهای شوروی قراردارد

برای بمباران اروپای غربی وترکیه وامثال ان احتیاجی بموشکهای قاره پیما نیست

لندن- بطوریکه ناظرین سیاسی غربی درلندن اعلام کرده‌اند قرائن نشان می دهد که دولت شوروی سعی دارد آلبانی راصورت یك پایگاه دریائی علیه ناوگان ششم آمریکا درمدیترانه در آورد.

دولت آمریکا ازچندی پیش ناوگان ششم خودرا درشرق مدیترانه مستقر ساخته ودولت شوروی نیز تعداد زیادی از کشتیهای جنگی و زیردریائی های خودرا به بنادر آلبانی فرستاده است.

بعضی از واحدهای نیروی دریائی شوروی از دریای سیاه بآبهای آلبانی رفته‌اند و بعضی دیگر که در بنادر شمال روسیه مستقر بوده‌اند پس ازدور زدن اروپای غربی واردمدیترانه شده و درآبهای آلبانی لنگر انداخته‌اند.

مخبر سیاسی روزنامه دیلی اکسپرس چاپ لندن گزارش داده که شوروی‌ها یکی ازجزایر واقع درنزدیك آب‌های ساحلی آلبانی را که «سازان» نام دارد بصورت یك پایگاه دریائی مجهز در آورده‌اند.

مرکز هوائی ودریائی

این جزیره درساحل دریای آدریاتیك واقع شده ودرمدت چندماه گذشته پنج فرودگاه بزرك که قابلیت پذیرائی هواپیماهای جت وبمب افکنهای سنگین راداشته باشد ازطرف شوروی‌ها دراین جزیره احداث گردیده است.

درسواحل این جزیره پناهگاههای متعددی نیز برای زیردریائی ساخته شده است.

بندروالونا در آلبانی که آلمانها درزمان جنك از آن بعنوان یك پایگاه برای زیردریائی استفاده میکردند درست در مقابل جزیره سازان قراردارد.

بطوریکه مخبر دیلی اکسپرس نوشته است افراد غیر نظامی این بندر وجزیره را تخلیه کرده‌اند ونیروهای نظامی فعلا در آن متمرکز هستند.

دولت شوروی میکوشد برای تقویت دولت آلبانی نیز اقداماتی بعمل آورد و موجبات رفع کدورت بین آلبانی و یوگوسلاوی رانیز فراهم ساخته است.

(اسوشیتدپرس)

اعلام خطر

لندن- مارشال کنستانتین - وروشینین یکی از فرماندهان نیروی هوائی شوروی شب گذشته اظهار داشت: شوروی باموشك بالیستیك قاره‌پیمای جدید خود بتمام نقاط جهان دسترسی دارد.

این مطلب رارادیو مسکو در سروس بخش اخبار بزبان ایتالیائی انتشار داد.

وروشینین گفت «اکنون ممالك متحده آمریکا درهیچ موردی ازلحاظ نظامی برمافوقی ندارد واروپای غربی وشهرهای بزرك آمریکا میتواند بهترین هدفهای این موشك باشند».

وی اظهار داشت که جنك آینده هیچگونه وجه تشابهی با جنگهای گذشته ندارد.

مثلا زیردریائی دراین جنك نقش مهمتری را از آنچه درجنگهای گذشته ایفا نموده، بعهده خواهد داشت.

شوروی پس ازپایان جنك دوم جهانی تاکنون مشغول تهیه واحد های زیردریائی بزرگی بوده است.

کارشناسان نظامی شوروی می گویند زیردریائیهای شوروی مجهز بسلاحهای اتمی خواهند شد.

سپس وروشینین لحن صدای خود را تغییر داد و گفت باید از اظهار مطالب خصومت آمیز که اتمسفر بین المللی را مسموم میکند جلوگیری بعمل آید و در شوروی قانون، تبلیغات جنگجویانه را ممنوع ساخته است

وی اظهارات مقامات نظامی غربی را مبنی براینکه غرب میتواند شهرهای شوروی را از هوا مورد حمله قرار داده و نابود کند تخطئه کرد.

وروشینین گفت سلاحهای اتمی وهیدروژنی مدتها است از انحصار امریکا بیرون آمده است. اما در مورد بمباران شهر های شوروی باید گفت که سلاحهای شوروی هم برای عمل متقابل کمتر از سلاحهای غربی موثر نیست، بنابراین آنطور که ژنرالهای امریکائی و سازمان دفاعی اتلانتیك شمالی پیش بینی میکنند نمیتوانند شوروی را با حملات برق آسا نابود کنند باسلاحهای جنگی جدید لزومی ندارد که بمب یا راکت مستقیما بهدف بخورد تا آنرا نابود کند»

وروشینین بدول عضو پیمان دفاعی اتلانتیك اعلام خطر کرده و گفت اینکشورها که بآمریکا اجازه داده‌اند پایگاه در کشورشان ایجاد کند چنانچه جنك در گیرد باید منتظر عملیات متقابل شوروی باشند.

نقاط نزدیك

وی سپس افزود «برای بمباران پایگاه های نظامی دراروپای غربی، ترکیه و ایران وممالك دیگر لازم نیست موشك های قاره‌پیما بکار رود.

نقاط مزبور درحوزه عملیات موشکهای معمولی هستند که اززمین، هواباز یر دریائی پرتاب میشود پایگاههای متحرك امریکا یعنی ناوهای هواپیمابر رامیتوان براحتی یافت وهدف موشکهای هدایت شونده یادیگر وسائل حمله هوائی قرار داد.

چنانچه جنگ دیگری روی دهد با بودن سلاحهای اتمی وئیدروژنی کشورهای شرکت کننده درجنگ، خسارت عظیمی خواهند دید.

مخبر پراودا ازوی پرسید که آیا امریکا بعلت بعد مسافت ازشوروی می تواند ازخطر مصون بماند.

وروشینین گفت: «درصورتیکه جنك دیگری روی دهد بحث دراین مورد که آمریکا بعلت بعد مسافت ازخطر مصون میماند منطقی نخواهد بود امروزه ماوجود انرژی اتمی وهواپیماهای جت، فواصل زیاد دارای اهمیت سیاری نیست.

نقاطی که هنگامی خارج ازدسترس بود اکنون کاملا در دسترس است و وسائل موجود احتمال حمله بهر نقطه جهان رافراهم آورده است.

موشك های بالیستیك قاره‌پیما میتواند سلاحهای ئیدروژنی را درمدت بسیار کوتاهی بدورترین نقاط جهان برساند.»

وی سپس افزود - زیردریائیها اکنون میتوانند شهرهای هندی را مورد حمله قرار دهند و باموشکهای اتمی یا هیدروژنی آنها را نابود کنند.

وی گفت «خسارات شوروی درجنگ احتمالی آینده از آمریکا یا اروپای غربی بمراتب کمتر است چون در نقاط مزبور جمعیت و صنعت در مناطق مشخص متمرکز شده است.

نیویورك و حومه آن بتنهائی ۱۳ میلیون جمعیت دارد»

(آسوشیتدپرس)

اطلاعات- همچنانکه بارها ازطرف مقامات رسمی ایرانی وخود این روزنامه تاکید شده در ایران بهیچوجه پایگاه نظامی خارجی وجود ندارد و اظهارات فرمانده هوائی شوروی موجب تعجب وتاسف شدید ماست.

آبستن حوادث جدید

بقیه ازصفحه سوم

دست باقدام جدی بزنند.

بانهایت سرعت

دالس همچنین اظهار داشت که رئیس جمهور موکداً تصمیم باجرای قطعنامه مربوط بخاورمیانه دارد این قطعنامه مربوط به تصمیم کنگره درمورد تایید طرح ایزنهاور نسبت بانجام کمك‌های اقتصادی ونظامی به کشورهای خاورمیانه بمنظور جلوگیری از کمونیسم میباشد.

دالس گفت رئیس جمهور طبق اختیاراتی که بموجب این قطعنامه دارد اجازه داده که کمك‌های اقتصادی ودفاعی به کشور های خاورمیانه تاحدود مصوبات کنگره افزایش یافته واین کمك ها بانهایت سرعت بعمل آید.

آبستن حوادث جدید

دالس گفت ایزنهاور وتمام شرکت کنندگان در کنفرانس دیشب تائید کرده‌اند که اوضاع خاورمیانه درنتیجه تحولات سوریه آبستن حوادث جدیدی میباشد وجریان سیل اسلحه و مهمات روسی بآن کشور نمیزانی نیست که بتوان آن را لازمه دفاع کشور کوچکی مانند سوریه تلقی کرد.

دالس اضافه کرد که تحولات اخیر و فعالیت‌های تحریك آمیز درداخله سوریه که علیه همسایگان عربی آن کشور صورت می گیرد نمیتواند از نظر تیزبین سیاسیون امریکا پوشیده بماند و این اقدامات بمنزله تجاوز علیه حاکمیت سایر کشور های خاورمیانه تلقی میشود.

پرزیدنت ایزنهاور در اعلامیه خود بطور غیر مستقیم دولت شوروی را از تشویق سوریه بتجاوز علیه کشورهای همجوارش برحذر داشته است

(اسوشیتدپرس)

نظر فرانسه

واشنگتن- روز گذشته کریستیان پینو وزیر امورخارجه فرانسه بادالس وزیر امورخارجه امریکا مدتی ملاقات و مذاکره کرد واین مذاکرات براساس اتخاذ سیاست مشترکی توسط امریکا، انگلستان وفرانسه برای مقابله در برابر تحولات اخیر سوریه دورمیزده است.

بقرار اطلاع پینو درمذاکرات خوش بادالس خاطر نشان ساخته که کمکهای اقتصادی، نظامی وصنعتی وهمچنین اعلامیه دولت امریکا درمورد پشتیبانی از کشورهای غیر کمونیست خاورمیانه که سوریه را احاطه کرده‌اند کافی بنظر نمی رسد تقویت قدرت نظامی این کشور هاموجب ضعف دولت سوریه خواهد شد.

از نظر کریستیان پینو پس از پیروزی جمال عبدالناصر درملی کردن کانال سوئز اقدامات اخیر دست چپیهای سوریه دومین موفقیت بزرك عناصر ضدغربی در خاورمیانه تلقی گردیده است. پینو و دالس قرار است باردیگر امشب بایکدیگر ملاقات کنند. (اسوشیتدپرس)

موضوع جدی

واشنگتن- روز گذشته ایزنهاور رئیس جمهور امریکا سفیر کبیر جدید ترکیه درواشنگتن اظهار داشت: «ما برای این مسئله که درشرایط حساس فعلی دو کشور امریکا وترکیه بعنوان دوست و متحد بایکدیگر همکاری میکنند مسئله بسیار امیدبخشی است»

اظهارات فوق را ایزنهاور هنگام دریافت اعتبار نامه‌های «اورکوپلو» سفیر جدید ترکیه بعمل آورد اما در مذاکرات آنها هیچ اشاره‌ای بوقایع اخیر خاورمیانه نشده وسفیر ترکیه پس از ترك کاخ سفید اظهار داشت که مسائل سیاسی را با رئیس جمهور مطرح نساخته است.

«اورکوپلو» درپاسخ سئوال خبرنگاران نسبت بافزایش نفوذ شوروی درسوریه گفت: «این موضوع واقعا جدی است» ترکیه مسئله مذکور را بدوستان و متحدین خویش درمیان گذارده وما با تمام متحدین خود دراینباره توافق نظر داریم ودرجواب سئوال دیگری اظهار داشت که تاکنون هیچ گزارشی مبنی بر ایجاد مشکلات مرزی در کشور ترکیه دریافت نداشته است. (اسوشیتدپرس)

آخرین شبهای اسپانیا

مادرید - مسافرت ۱۵ روزه ملك حسین پادشاه اردن به اسپانیا امروز پایان خواهد یافت ونامبرده باهواپیما به عمان مراجعت خواهد کرد.

ملك حسین پس از بازدید از مادرید و سن سباستین اخیرا به باسبنون رفته بود وشب گذشته نیز شام را در یك رستوران فضای آزاد صرف کرده بایك زن سیار قشنك اسپانیائی رقصید. (رویتر)

نماینده امام عمان میگوید

هنوز جنك درعمان ادامه دارد

قاهره- محمد الحارثی نماینده امام عمان اعلام کرد که صدها نفر از نیروهای سلطان مسقط که از طرف نیروی انگلیسی پشتیبانی میشدند درنبردهائی که در نواحی «ست» و «جبرین» صورت گرفته بقتل رسیده‌اند.

وی خاطر نشان ساخت که اخبار واصله از عمان حاکیست که هنوز هم نبرد بین چریکهای عمانی ونیروی سلطان جریان دارد و برخلاف آنچه که امپریالیست‌ها ادعا کرده‌اند نبرد عمان خاتمه نیافته است.

سخنگوی وزارت امور خارجه انگلستان درلندن اظهار کرد که این خبر قابل اعتماد نیست وبهمین جهت مشار الیه از تفسیر آن خودداری نمود.

محافل انگلیسی اضافه کرده‌اند که این شایعات روی تخیلات ساخته شده است. (رویتر)

بانك عرب درسویس تاسیس میشود

ژنو - جمعی از سرمایه‌داران سوئیسی، مصری، سوری وعراقی تصمیم گرفتند بانکی بنام بانك عرب باسرمایه ۵ میلیون فرانك سویس دراین کشور تاسیس کنند.

هدف این بانك توسعه تجارت خارجی کشور های عربی باسویس وسایر کشورهای اروپائی میباشد (رویتر)

لبنان میخواهد دوست شوروی باشد

درباره واگذار کردن پایگاه مذاکراتی بین امریکا و لبنان صورت نگرفته است

بیروت- روز گذشته شارل مالك وزیر خارجه لبنان اظهار داشت که چندی قبل دولت لبنان رسما اعلام کرد که قصد دارد باتمام کشورهای جهان روابط حسنه داشته باشد واین تصمیم دولت لبنان مورد تصویب مجلس نیز قرار گرفت.

ما میخواهیم باشوروی نیز روابط دوستانه داشته باشیم ومن این مطلب را چندی قبل رسماً باطلاع سفیر شوروی رساندم وخواهش کردم آنرا باطلاع وزیر خارجه شوروی نیز برساند.

چندی قبل نیز دولت لبنان به ۵ پزشك لبنانی اجازه داد بدعوت دولت شوروی مسافرتی باین کشور بکنند واین خود دلیل آنست که لبنان میخواهد دوست شوروی باشد

لبنان بامریکا پایگاه نمیدهد

بیروت- روز گذشته سخنگوی وزارت خارجه لبنان رسما مندرجات روزنامه ابزوستیا چاپ مسکو را تکذیب کرد این روزنامه در شماره دیروز خود نوشته بود که امریکا از دولت لبنان خواسته است چندین پایگاه در خاك لبنان بقوای امریکا واگذار کند.

سخنگوی وزارت خارجه لبنان گفت هرگز میان دولتین امریکا و لبنان راجع بواگذار کردن پایگاه مذاکراتی انجام نشده است. (خبرگزاری فرانسه)

در انتخابات حبشه ۱۱ نفر زن کاندیدای وکالت هستند

آدیس آبابا - طبق قانون اساسی جدید روز ۱۱ ماه سپتامبر جاری انتخابات عمومی درسراسر کشور حبشه شروع خواهد شد بموجب قانون اساسی جدید زنان حبشه نیز حق انتخاب شدن وانتخاب کردن دارند تاکنون نام پانصد نفر از کاندیداهای انتخابات که یازده نفر آنها زن هستند معلوم شده است. (خبرگزاری فرانسه)

مقدمات بحران

دولت مونوری تحت فشار کشاورزان است

پاریس- روز گذشته پلیس فرانسه تمام «پیتینك» ها وتظاهرات را درشهر الرمون واقع درمرکز فرانسه ممنوع ساخت تا بدینوسیله از اقدامات خشن زارعین عصبانی فرانسه علیه بورژس مونوری نخست وزیر این کشور جلوگیری نماید وی برای افتتاح یك بازار مکاره محلی باین ناحیه آمده بود.

درحال حاضر ۲۶ نفر ازروسای کمیته های زراعتی بعنوان اعتراض علیه سیاست دولت از مشاغل خویش استعفا داده‌اند بقرار اطلاع یکی ازدلائل عمده مخالفت این عده تصمیم اخیر دولت مبنی بر تنزل قیمت فرانك بوده است

عصبانیت

باوجود آنکه دولت بورژس مونوری درطول هفته گذشته تصمیمات جدیدی گرفته که تاحدودی سیاست اقتصادی فعلی خودرا که موجب فشار زیاد کارخانه داران متوسط صاحبان مغازه‌ها وزارعین میباشد تعدیل کنند معذلك این تصمیمات نتوانسته از عصبانیت اهالی جلوگیری کند واکنون بخصوص زارعین مایلند که پارلمان درسیاست کشاورزی دولت تغییراتی بوجود آورده یا بکلی این سیاست را کنار بگذارد

قرار است پارلمان فرانسه جلسات خود را از تاریخ ۲۴ سپتامبر مجددا ادامه دهد اما چنانچه فشار کشاورزان ادامه پیدا کند بعید بنظر می رسد که دولت بتواند خودرا تثبیت کند بخصوص که اکنون از مراکز دیگر نیز تحت فشار قرار گرفته است.

بقرار اطلاع با آنکه امتیازاتی را که دولت برای کشاورزان درنظر گرفته هنوز اعلام نشده معذلك ازهم اکنون اتحادیه های کارگری بشدت ناراضی شده واین تصمیمات را موجب آن می‌دانند که فشار اقتصادی بیشتری بآن ها تحمیل شده وهزینه زندگی از نظر آن‌ها بالا رود. (رویتر)

مرکز فعالیت ها

بقیه ازصفحه سوم

رسانیده تقاضای پناهندگی کرده است اما گزارشهای دیگر حاکی از آنست که مسافرت وی بطور خصوصی صورت گرفته ووی بزودی مراجعت خواهد کرد (آسوشیتدپرس)

فعالیت خرابکارانه

بیروت - بقرار اطلاع سوریه از ماه هاقبل مشغول انجام یك سلسله فعالیت های خراب کارانه علیه دو کشور عرب همسایه خویش یعنی لبنان واردن بوده است.

بعلاوه حکومت دست چپ سوریه مدتها است که مشغول اجرای یك سلسله حملات تبلیغاتی علیه این دو کشور وعراق میباشد

آنچه مسلم است مقامات رسمی وروزنامه های لبنان هیچکدام تاکنون ترسی از تجاوز مسلحانه سوریه بکشور خویش ابراز نداشته‌اند وآنچه مورد توجه آنها بود امکان توسل بتوطئه وتحریکات داخلی از طرف این کشور بوده است.

قدرت ارتش

بطور کلی باید گفت که ارتش سوریه اکنون آن قدرت را ندارد که دست بحمله مسلحانه علیه کشورهای همسایه خود بزند چنانچه مثلا سوریه باردن حمله کند عربستان سعودی وعراق مسلماً ساکت نخواهند نشست ودست بحمله متقابله خواهند زد بعلاوه بهیچوجه معلوم نیست که عبدالناصر نیز چنین اقدامی را بخصوص اگر از طرف کمونیستها حمل آید تجویز کند.

باآنکه اکنون آرتش سوریه کاملا تقویت شده ولی هنوز بنظر میرسد که برقوای مشترك اردن، لبنان وعراق برتری داشته باشد بخصوص سوریه ازلحاظ افسران و سربازان تعلیم دیده درمضیقه میباشد وباید دانست که تمایل شدید رژیم کنونی سوریه بکمونیسم قسمتی ازافسران این کشور رانیز شدیداً ناراضی ودرنتیجه ازنظر دستگاهی که بخواهد دست بچنین تجاوزی بزند غیرقابل ساخته است. (آسوشیتدپرس)

نگرانی سوریه

قاهره- خبرگزاری نیمه رسمی خاورمیانه شب گذشته اطلاع داد که محافل سیاسی دمشق بادقت ونگرانی جریان صدور اسلحه امریکائی را به اردن مراقبت میکنند.

این محافل دولت امریکا را متهم ساخته‌اند که میخواهد اردن را بصورت پایگاه خویش درآورد واین کشور را بمرکز تحریکات و اقدامات خطرناك آینده خود علیه سوریه تبدیل کند

به عقیده محافل مذکور مسلح شدن اردن بااسلحه امریکائی خطری علیه اسرائیل ایجاد نمیکند بلکه اردن اکنون درصدد است که بااسرائیل وامپریالیسم اختلافی علیه ناسیونالیسم عرب بوجود آورد (رویتر)

چوئن لای درملاقات باجوانان امریکائی

مبارزه داخلی درچین غیرممکن است

پکن- روز گذشته چوئن لای نخست وزیر چین کمونیست هنگام ملاقات باجوانان امریکائی اظهار داشت هر کس امیدوار باشد درچین مبارزه مخاطره بدست آوردن قدرت بین رهبران مردم ایجاد شود امید بیهوده‌ای درسر میپروراند.

جوانان امریکائی که تعداد آنها ۴۱ نفر است وعلیرغم مخالفت وزارت خارجه امریکا باین کشور آمده‌اند از چوئن لای پرسیدند آیا مائوتسه تونك حاضر است برای رفع مشکلات جهانی باایزنهاور ملاقات کند؟

چوئن لای پاسخ داد وی همیشه آماده است که در کنفرانسهائی نظیر باندونك ویاژنو محل اختلافات بین المللی کمك فراوان نماید اما اظهار نظر درباره چنین ملاقاتی فعلا قدری اشکال دارد.

اوضاع مجارستان

چوئن لای درپاسخ سئوال دیگری گفت که گزارش کمیته بازرسی سازمان ملل متحد درباره اوضاع مجارستان باحقیقت تطبیق میدهد وجمهوری دمکراتیك خلق چین باطرح این گزارش مخالف است

چوئن لای درپاسخ این سئوال که چرا به ۲۴ نفر از روزنامه نگار آمریکائی اجازه داده نشد باین کشور مسافرت کنند گفت اگر بخواهیم چنین اجازه بدهیم درمقابل باید بما نیز این حق را بدهند که افراد کشورمان به آمریکا آزادانه مسافرت کنند.

اما وزارت امورخارجه آمریکا نه تنها وظائف روزنامه نگاران مذکور را در چین قبلا تعیین کرده بلکه بااعزام روزنامه نگاران چین به آمریکا مخالفت خودرا ابراز داشته وبعلاوه از تعقیب سیاست دشمنی با جمهوری چین دست بر نمیدارد

درپاسخ یکی دیگر از سئوالات مبنی بر آنکه از بدو تاسیس رژیم کمونیست درچین تاکنون میلیونها نفر دراین کشور بقتل رسیده‌اند چوئن لای این شایعات را بکلی بی اساس دانست. (رویتر)

نوری السعید دراستانبول

استانبول- نوری سعید نخست وزیر سابق عراق دیروز توسط هواپیما وارد استانبول گردید وازطرف سفیر کبیر عراق ووزیر امورخارجه ترکیه استقبال گردید (رادیو آنکارا)

فراموش نفرمائید

غذاهای ایرانی وفرانسوی مطبوع ولذیذ را در پانسیون رستوران لاتسرن واقع درخیابان آبان دهجت آباد سابق،

آ-۱۲۹۰۱ ۱-۳

چند روز دیگر نمایش فیلم مشهور «جدال در آفتاب» ادامه خواهد داشت

در سینمای بزرك سعدی

هفته پنجم — بزرگترین اثر جاودان تاریخ سینما — هفته پنجم

GREGORY PECK

JENNIFER JONES

JOSEPH COTTEN

جدال در آفتاب رنگی Duel in the sun

برای اولین بار کپی جدید- بطور کامل وبطریقه پانورامیك

Added scope of Wide screen

ازبدو تاسیس سینما در ایران هیچ فیلمی تاکنون درفصل تابستان رکورد فروش فیلم «جدال در آفتاب» را بدست نیاورده است

برنامه اینده از آثار بزرك جهان سینما «تاجر ونیزی» Le Marchand de Venise

اقتباس از اثر فنا ناپذیر شکسپیر باشتراك هنرمند معروف میشل سیمون در نقش «شایلوك» - آندره دیار - ماسیمو سراتو AsH.N.A .Co آ-۱۷۸۳۸ (کانون طوطی)

اطلاعات

انتقاد

از: علی جواهر کلام

جشن شتر

درشماره چهارشنبه گذشته اطلاعات خبر داده‌اند که برطبق امر کتبی وزارت پست وتلگراف وتلفون مقرر گردیده پست ایرانشهر که تابحال با اتوموبیل حرکت میکرده ازاین ببعد باشتر حمل شود.

باور بفرمائید بنده ازشنیدن این خبر خوشحال شدم چون دیدم وزارت پست وتلگراف تازه متوجه شده که باید درهرکاری تناسب رعایت شود و ازآن جهت موتور ایرانشهر را بشتر تبدیل کرده است درستش هم همین است آخر شما اسمی ازایرانشهر میشنوید ایرانشهر یعنی ویرانه و بیغوله‌ای که بقول خودمان نه آب دارد نه آبادانی نه کلبانگ مسلمانی چنین جائی قبل ازهرچیز نان میخواهد آب میخواهد امنیت میخواهد که مردمش بروز سیاه مردم جانکوه ننشینند و ای کاش که بجای شتر قاصد پیاده برای ایرانشهر تیروز تعیین میکردند که ازهرجهت مناسب‌تر باشد در هر صورت امیدواریم این اقدام وزارت پست وتلگراف دیگر جشن وتشریفات وتظاهرات نداشته باشد که مثلا عده‌ای ازتهران بایرانشهر بروند خطابه بخوانند جشن شتر برپا کنند برای تاسیس شترخانه کلنگ بزمین بزنند و هزاروپک دلیل وفلسفه هم برای تبدیل شتر بموتور درنشریات خود بنویسند.

گرفتاری عمده ما این است که دین ودنیای ما دچار تظاهر دچار تشریفات دچار مراسم وخلاصه دچار حرف مفت شده است شما همین کنگره داری را تماشا کنید که چقدر وقت وپول وحرف صرف آن کردند وروی چشم هم چشمی یاهر چه تقریباً تمام ادارات و مؤسسات کنگره راه انداختند بعد از کنگره حالا نوبت گزارش رسیده است که هر وزارتخانه واداره ومؤسسه اعلام میکند که هفته‌ای یکبار روزی یکبار ساعتی یکبار میخواهیم برای اطلاع عامه گزارش منتشر کنیم اداره سخنگو کم بود حالا اداره گزارش هم بآن اضافه شده است آخر کدام گزارش اگر گزارش بدبختیهای شبانه روزی عامه است که همه ازآن باخبرند یعنی ساعت بساعت گزارش آنرا میبینند ورنج آنرا تحمل میکنند اگر می‌خواهید حرف بزنید که سخنگو دارید ومرتب حرف میزند من نمیدانم چه کار تازه ومحرمانه‌ای صورت گرفته که میخواهید بمردم گزارش بدهید روز چهارشنبه مردم شهسوار توسط روزنامه اطلاعات شکایت کرده بودند که ماچه خون دلی یک بیمارستان مجهز ساخته‌ایم اما مدتهاست این بیمارستان پزشک ندارد جواب این شکایت قبلا در شماره‌های گذشته اطلاعات درج بود که چون آقای وزیر بهداری بدون استخاره واستشاره قدم برنمیدارند لذا برای فرستادن پزشک بشهسوار وسایر نقاط مشغول استشاره‌اند بنا براین مردم شهسوار بیخود پول و وقت صرف کردند و بیمارستان ساختند که حالا برای پزشک سرگردان باشند چرا از شهسوار وایران شهر صحبت میکنیم وضع همین تهران پایتخت را در نظر بگیرید که در گرانی در تاریکی در بی آبی در نداشتن وسائط نقلیه در نبودن جاومنزل در تمام بدبختی‌ها سرآمد پایتخت‌های عالم است وانصافا ازاین جهات مقام اول رادارد نمیدانم هیچ برای شما اتفاق افتاده که ساعت هشت بعدازظهر ازخیابان ناصرخسرو عبور کرده باشید دراین موقع است که دکانهای این خیابان بسته و گردوفروش‌ها وجگرکی‌ها هم چراغهای خودرا برداشته‌اند ورفته‌اند و سرتاسر خیابان مثل دیار ظلمات سیاه پوش شده است قدم بقدم چاله وگودال وسنگ وآجر روی هم ریخته است ازدوطرف خیابان گنداب سیاه رنگی روبپائین میرود که مثلا خانه‌ها وآب انبارها رامشروب کنند در میان این تاریکی عده زیادی مردوزن وبچه سر پامنتظرند که گاری شکسته‌ای برسد وآنهارا بزاغه‌های جنوب شهر ببرد واقعش رانخواهید همه جای تهران خیابان ناصرخسرو است یعنی آن عامه‌ای که میخواهند برایشان گزارش منتشر کنند بهمین درد های بیدرمان گرفتارند نه بقدر لازم مدرسه دارند نه مریضخانه دارند نه خانه دارند نه وسیله آمدوشد دارند نه دخلشان بخرج میرسد نه با این گرانی زندگی میتوانند شکم سیری داشته باشند بااین وصف دیگر گزارش بچه درد آنها میخورد؟

ماوخوانندگان

اطفال خودسر

آقای ماشاءالله عیسی وند از تجمع اطفال کوچه کاویانی درحریم منزل خود که سلب آسایش وراحتی ازاو نموده وموجب سروصدا وشکستن شیشه‌های عمارت میشوند شرحی نوشته تقاضا دارد بنحوی ازاین عمل واجتماع وهیاهوی آنان جلوگیری شود.

استشنار ای کارمندان

آقای رفیعی معاون اداره ثبت احوال ازمشهد مینویسد از کسانیکه قصد تحصیل تذکره جهت زیارت اعتاب مقدسه دارند بعنوان ودیعه مبلغ یکهزار ویکصد وپنجاه تومان مطالبه میکنند درصورتی که برای مستخدمین دولتی پرداخت ودیعهٔ نقدی مقدور نیست وخود آنها بیشتر توجه دارند آبرومندانه مسافرت نمایند.

لذا شایسته است مستخدمین رسمی را ازپرداخت ودیعهٔ نقدی معاف دارند.

اعتبار آسفالت محدوداست

آقای مجلسی رئیس ادارهٔ انتشارات شهرداری توضیح میدهد عطف بشرحی که درشمارهٔ ۹۳۹۸ - ۳ر۶ر۳۶ آن نامهٔ ملی موضوع آسفالت کوچهٔ ۱۰ متری لیکنام درج شده خواهشمند است دستور داده شود توضیحات مفصله زیررا چاپ ومنتشر نمایند.

شهرداری تهران برای اسفالت شهر اعتبار محدودی دارد که بین خیابانهای شهر وشمیران بارعایت الاهم فالاهم تقسیم گردیده نسبت باسفالت کوچهٔ مزبور نیز بموقع خود اقدام خواهد شد.

وهمچنین ....

عطف بشرحی که در شمارهٔ ۹۳۹۵ ۳۰ر۵ر۳۶ آن روزنامه راجع باسفالتکاری خیابان کمالی درج شده خواهشمند است توضیحات مفصلهٔ ذیل را در آن نامهٔ ملی چاپ ومنتشر نمایند.

شهرداری تهران برای اسفالت شهر مبلغ محدودی دارد که بارعایت اهمیت وضرورت بین خیابانهای شهر وشمیران تقسیم گردیده نسبت باسفالت خیابان مزبور نیز بموقع خود اقدام خواهد شد

رئیس ادارهٔ انتشارات وتبلیغات مجلسی

چرا مدیر گل پیر نمیشود؟

آقای دها معاون نخست وزیر مینویسد شرحی که درستون انتقاد شماره ۹۳۹۹ آن روزنامه تحت عنوان (چرا مدیر کل پیر نمیشود) انتشار یافته بود در کمیسیون بررسی پیشنهادها واانتقادات نخست وزیری مورد توجه وبررسی قرار گرفته است البته نتیجه اقدام بعداً اطلاع داده خواهد شد.

کمك بجذامیها

آقای مهندس جعفر تقوی ازطرف شرکت سینما استودیو سانترال مینویسد عطف به اظهارات خبرنگار آن روزنامه ازجریان بازدید جذامخانه مشهد چون درآخر گزارش خود اینطور مینویسند که طبق تحقیقات معلوم شد که داروی کافی دراختیار جذامخانه نیست. لذا این شرکت پیشنهاد مینماید که چنانچه برای تهیه داروی یکسال برای بیماران جذامی احتیاج به بودجه بیشتری علاوه بر بودجهٔ که وزارت بهداری برای مداوای بیماران مبتلا به جذام اختصاص داده‌اند میباشد واگر مانند مواقع پیش آمدهای ناگوار مثل سیل وزلزله از هم میهنان کمك خواسته شود این شرکت حاضر است سالیانه مبلغ یکصد هزار ریال تحت شرایطی تقدیم نماید وپس از تصمیم جدی دراین مورد وابلاغ وزارت بهداری این شرکت مبلغ مورد تعهد خودرا برای دو سال که بالغ بر دویست هزار ریال میشود کارسازی داشته وبعد از مدت دوسال نیز هرساله درراس یکسال مبلغ یکصد هزار ریال تعهد خودرا برای تهیه داروی جذامیان پرداخت خواهد نمود.

دادازدست عوارض

آقای عبدالله رئیسی مینویسد برای امرار معاش از شریف آباد قزوین با هزاران مشقت وصدمه هندوانه خریداری ودر تهران بفروش میرسانم باآنکه این بار از کرج تهیه نشده ودرآنجا نیز بفروش نمیرسد شهرداری کرج هر کامیون ۲۰۰ ریال بعنوان عوارض ازبنده که شاید این مبلغ سرمایه قابلی ازبرای من باشد میگیرد ازآنجائیکه شهرداری تهران قصد ارزان کردن ارزاق عمومی را دارد وزارت کشور دستور فرمایند از گرفتن عوارض ازافرادی بضانت امثال من یعنی هندوانه فروش خودداری شود تا کمکی بافراد طبقه ۳ این مملکت شده باشد

هالو

ثواب کردهٔ کباب شده

← ازچپ به راست

ازاینجا وآنجا

هیتلر و رنها

«ارنست هانفتانگل» که یکی از مشاورین هیتلر بود اخیر اد رانگلستان کتابی تحت عنوان «هیتلر وزنها» انتشار داده است، وی در این کتاب ازاسرار جنسی هیتلر پرده برداشته مطالب جالب توجه وشنیدنی راشرح میدهد.

دستگاههای شیرپخش کن

بزودی در آلمان دستگاههای اتوماتیك شیرپخش کن در تمام لبنیات فروشیها وغیره بکار گذاشته خواهد شد.

چون خیلی اوقات فروشگاهها پراز مشتری میشود وریختن وکشیدن شیر قطع نظر ازوقت تلف کردن موجب وقفه درسایر کارها میباشد بدانجهت از این دستگاهها اکثر فروشگاهها سفارش داده‌اند یك مشتری وقتی میخواهد شیر بخرد اگر فی‌المثل یك کیلوگرم میخواهد سکه آنرا از سوراخ دستگاه بدرون خواهد انداخت وپس ازلحظه‌ای شیر بیرون خواهد ریخت وظرف او یك کیلوگرم شیر خواهد داشت اگر نیم کیلو بخواهد باید وجه نیم کیلو را دردستگاه بیاندازد.

کرایه مغازه!

یکی ازمیلیونرهای آمریکائی موسوم به «مایك میلان» درتگزاس فروشگاهی رابرای یکروز ازصبح تاعصر کرایه کرد وی منافع یکروز مغازه را نقدا پرداخت تاهیچ یك ازمشتریان را راه ندهد ومزاحم او نشوند وی گفت

ـ زنم را بسیار دوست میدارم وفردا روز تولد وی میباشد چون میخواهم هدیه دلخواه اورا بخرم باید باخیال راحت فکر کنم وبدانجهت امروز مغازه را کرایه کردم تا نگردم ویك چیز خوب کیر آورده خریداری نمایم

آنهائی که عقل «غاز» دارند!

درلندن کلوبی دائر شده که عنوان «سازمان آنهائی که عقل غاز دارند» میباشد هیئت مدیره این کلوب یك دکتر یك وکیل دوره سابق مجلس ویك سرهنگ بازنشسته ودونفر دیگر میباشند این عده همه متقاعد شده‌اند وبکی ازشرائط عضویت کلوب اینست که شخص حتما در زندگی خود یکی دوبار فریب خورده باشد تاشوان باو گفت که عقل غاز دارد ا خلاصه میتوان گفت اعضای این کلوب باید تاحدی «احمق» تشریف داشته باشند تابعضویت دائمی پذیرفته شوند.

شیرمصنوعی مادر!

پرفسور دکتر پل کیورکی، یکی از استادان دانشگاه فیلادلفیا درنیویورك موفق شد که شیر مصنوعی مانند شیر طبیعی مادر تهیه کند، تاامروز چون نمیتوانستند اسرار بعضی ازمواد شیر مادر را بدانند لهذا تهیه مصنوعی آن غیرممکن بود ولی پرفسور نامبرده پس ازتحقیقات زیاد مواد مجهول شیرمادر را کشف کرده است. منبعد دیگر لزومی نخواهد داشت که مادران اطفال خودرا بدست دایه بسپارند تاشیر طبیعی بخورند بلکه باهمین شیر مصنوعی مثل اینکه خودشان شیر میدهند اورا تقویت خواهند کرد.

بار کم مانده بود عدالت اشتباه کند!

بالاخره سرنوشت «ارون تورنر» که چهار بارمحکوم باعدام شده بود معلوم شد دادگاه پنسیلوانیا چند روز قبل باین برونده عجیب وغریب خاتمه داد واورا تبرئه کرد

ارون درسال ۱۹۳۵ باتهام جنایت توقیف شد ودرست چهار بارمحکوم باعدام شد اما هر دفعه حادثه‌ای پیش آمد که اعدام اورا بتاخیر انداخت ودرپرونده‌اش تجدید نظر بعمل آوردند بهرحال پس ازسالها بالاخره پی بردند که او بیگناه است و بدانجهت حکم اعدام را نقض کرده واورا تبرئه نمودند

ازدواج استرالیائیها

ادارهٔ ثبت وآمار استرالیا اطلاع داده است که درسال ۵۶ بالغ بر ۲۳۹ نفر جوان ۱۵ ساله ازدواج کرده‌اند، همچنین عده زیادی دختر ۱۳ـ۱۴ ساله شوهر کرده‌اند!

جدول کلمات متقاطع شماره ۷۱۹۵

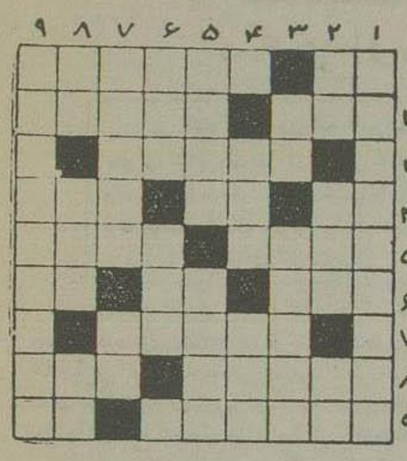

افقی: ۱ـ وقتی شوق زیاده باشد میگزند ـ از عظیم ترین انواع خزندگان ۲ـ قسمتی ازدایره ـ سعدی در هجر یار درعین پریشانی چنین بوده است ۳ـ خودم وخودت! ۴ـ ازشهرهای ایران ـ اگر درراه عزیزان نبود مارگرانی بیش نیست ـ از موارد خوشاوندی ۵ـ کارخانه معروف مشروب سازی ـ شراب است ولی مشکل مال آن کارخانه باشد ۶ـ هم در نزدیکی تهرانست وهم در فارس ـ شهر وارونه ـ دارنده‌اش میبرد ۷ـ بادبرف آلود ۸ـ البته نگهداشتنی است نه خوردنی ـ خواهش دل فراوان خواه ۹ـ اگر از گل ناز کتر باو بگوئید میر نجد ودل چرکین میشود ـ اگر باشد

عمودی: ۱ـ مرضی که اشخاص پرحرف باوسرایدان دچارند ۲ـ باشامه می شناسیم ـ ازحاجی سراغش را بگیرید که ازآنجا برگشته است ـ ضمیر پست ۳ـ نعلبند میگیرد ـ ازاسمش پیداست که چه گرانبازاست ۴ـ بیماری اشخاص کم حافظه و فراموشکار ـ قربه‌ای نزدیك تهران ۵ـ عموش بهر که پیش آمد میرساند ـ کافر ۶ـ مردم خودشان میگویند سالی ۱۴ ماه درآنجا میبارد! ـ شاعر بوسیله آن برای فرهادی بنیاد پیغام فرستاده است ۷ـ صاف وصوفکاری، قبل ازرنك وروغن کاری ـ عدد پست ۸ـ حرف تعجب ـ ازانواع ظرف ـ تعجب زده برسرستون نشسته است ۹ـ فضولباشی.

حل جدول شماره ۷۱۸

افقی: ۱ـ خاموشی ـ سن ۲ـ مسخ ـ فاروق ۳ـ کلفت ـ سرد ۴ـ دن ـ تهرو ۵ـ سهند ـ فلان ۶ـ یکری ـ مه ۷ـ نشا ـ وقار ۸ـ بهلول ـ جیب ۹ـ ور ـ متار که

عمودی: ۱ـ خم ـ دستنبو ۲ـ اسکنه ـ شهر ۳ـ مخل ـ نهال ۴ـ فندك ـ وم ۵ـ شفته ـ رولت ۶ـ یا ـ رفیق ۷ـ رسول ـ اجر ۸ـ سور ـ امر یك ۹ـ نقدینه ـ ه.

زبان آلمانی

درانجمن فرهنگی ایران وآلمان

ازاول مهرماه کلاسهای مبتدی وپیشرفته بامتدجدید آغاز میگردد نام نویسی همه روزه صبحها دردفتر هنرسرای عالی واقع درخیابان قوام وبعدازظهرها ازساعت پنج الی هشت دردفتر انجمن واقع درچهارراه شاهرضا پهلوی میباشد

مدیر کلاسهای انجمن

آ ـ ۱۲۸۶۳

خانواده شما برای سلامتی خود

احتیاج به کلیم دارند!

نوزادانی که درحال رشد میباشند وهمچنین اشخاص بالغ بامصرف کلیم مقدارهای ماده غذائی مورد احتیاج خودرا تأمین خواهند نمود. کلیم درساختن عضلات و استخوانها و دندانهای محکم به کودکان کمك مینماید و به بزرگسالان نیروقدرت و نیروی حیاتی میدهد.

کلیم دارای مرغوبترین وطعم شیر غلیظ را دارد. هزینه شیعی ۱ اندازه شیر گاوی که کلیم از آن ساخته شده همیشه در کلیم موجود است.

با اضافه نمودن آب خالص به کلیم شیر خالص و لذیذی خواهید داشت که میتوانید آنرا با قهوه وبجای نیمه مخلوط نموده نوشیدنی لذیذی تهیه نمائید. کلیم را برای مصرف خانواده خود خریداری نمائید

۴ قسمت آب خالص با ۱ قسمت کلیم مخلوط کنید

شیر گوارائی بدست میآید

حاوی ویامین (د)

KLIM

بهترین شیر

آ ـ ۱۷۷۰۴

کلاس آشنائی با فرهنگ سینما وتآتر

بدینوسیله باطلاع علاقمندان میرساند که کلاس آشنائی بافرهنگ سینماوتآتر که سال گذشته از طرف سازمان سینه‌کلوب ایران افتتاح یافت ازمهرماه آینده تحت نظر دکتر هوشنك کاوسی مجدداً شروع بکار خواهد کرد.

برای کسب اطلاع بیشتر ونام نویسی بدفتر سینه‌کلوب در لاله‌زارنو کوچه باسمی مراجعه نمایند.

آ ـ ۱۲۸۲۱

برای تبدیل خامه به کره

چرخهای جدید آلفالاوال سوئدی را مصرف کنید

شرکت تجارتی بهروز خیابان نادری کاشی ۶۸۱

تلفن ۴۴۵۳۱ ۳ـ۳

آ ـ ۱۲۴۴۹

چون مدت قانونی انجمن محلی جنوب شرقی وحید به منقضی گردیده باطلاع عموم ساکنین محلی میرساند که برای اتخاذ تصمیم وتشکیل شورای محلی ۵ بعد ازظهر ۲۲ر۶ر۳۶ در مسجد خیابان ارباب مهدی حضور بهمرسانند.

محمدتقی نوری ـ فتح‌الله اردلان ـ سیدموسی جاویدیان

آ ـ ۱۲۸۳۵

قابل توجه افراد محترم صنف عطار وسقط فروش تهران

ازاعضاء محترم این اتحادیه (وابسته به اطاق بازرگانی تهران) بدینوسیله تقاضا میشود درصورت نداشتن خانه شخصی نام ونشان کامل محل سکونت فعلی خودرا را کتبا بدفتر اتحادیه یااخذ رسید تسلیم دارند تا برای مسکن آنان اقدام مقتضی و لازم بعمل آید.

اتحادیه صنف عطار وسقط فروش تهران و توابع

ابوالحسن خامه سیفی ـ سید محمود صالحی ـ علی شیبانی

آ ـ ۱۷۷۶۴

آسپرو

مرکز پخش: خیابان ناصرخسرو داروئی خوشنام ـ داروئی بهنام

نماینده انحصاری: شرکت سهامی پارك خیابان سعدی تلفن ۵۱۷۹۵

آ ـ ۱۷۶۶۲ «کانون طوطی»

از میان تازه ها و کهنه ها

سه هزار سال مالکیت ایران بر بحرین

در هفته گذشته روزنامه تایمز لندن مقاله‌ای درباره بحرین انتشار داد و در آن مطالبی گفته بود که بهیچوجه با واقعیت وفق نمیداد. بدین مناسبت ما در این مقاله مختصری از تاریخ سه هزار ساله بحرین و اسناد مالکیت ایران بر این سرزمین را بنظر خوانندگان میرسانیم.

جمعیت مجمع الجزایر بحرین در حدود یکصد هزار میباشد که تقریبا ۶۰ هزار نفر از ایرانیان سنی و شیعی مذهبند و کمترین اختلافی بین آداب و رسوم آنان با ساکنین سایر جزایر ایران در خلیج فارس وجود ندارد. همگی از یک اصل و نژاد و از قدیمترین ازمنهٔ تاریخی ایرانی بوده هستند بقیه جمعیت این جزایر مخلوطی از نژادهای گوناگون و فرق مختلف عرب و هندو و غیره میباشد.

منابع اقتصادی

در هیچیک از جزایر بحرین مانند سایر جزایر ایران در خلیج فارس اثری از کشاورزی دیده نمیشود ولی محصول خرما در این جزایر بمقدار فراوان بدست میآید و علاوه بر مصرف غذای اهالی کم و بیش بخارج نیز صادر می شود.

دیگر از منابع اقتصادی بحرین تجارت و صید ذخایر دریائی از قبیل مروارید و مرجان است که از دیرباز در این جزایر رواج داشته است. بزرگترین سرمایه های تجارتی بحرین مانند همیشه در دست بومیان ایرانی تمرکز دارد و مهارت این بومیان در صید ذخایر دریائی نیز بعلت سوابق ممتد آنان بطور نمایانی نسبت بسایر ساکنین آن دیار مشهور است.

نفت بحرین

نفوذ کمپانی هند شرقی در سراسر خلیج فارس راه آمد و شد و سوداگریهای سرمایه داران انگلیسی را در آن خلیج آسان ساخت پس از تحصیل امتیاز نفت جنوب سرمایه داران مزبور سر بیخ این منابع کلان را محکم بدست گرفته در امتداد آن به تلاش و تکاپو پرداختند و سر انجام در سال ۱۳۰۲ قمری بکشف معادن نفت بحرین موفق شدند و امتیاز استخراج آنرا بشرکت استاندارد اویل کمپانی واگذار کردند که اکنون شعبه آن شرکت بنام (شرکت محدود نفت بحرین) هر سال صدها هزار تن نفت از معادن مزبور استخراج و ببازارهای جهان عرضه میکند.

نسبت باین امتیاز نامشروع در سالهای ۱۳۵۲ و ۱۳۵۳ از طرف دولت ایران اعتراض شد ولی چه سود که: آنچه البته بجائی نرسد فریاد است.

آغاز مالکیت ایران بر بحرین

در اواسط دوره امپراطوری هخامنشی پادشاهان این سلسله بمنظور حفظ حدود نواحی جنوبی ایران از دستبرد طوایف مهاجر و مهاجم اعراب بدوی بحریه نیرومندی در دریای جنوب تدارک کرد و سراسر سواحل جنوبی خلیج فارس و دریای عمان را بتصرف گرفت.

اردشیر بابکان سرسلسله دولت ساسانی سراسر خلیج فارس را بتصرف در آورد و «ساطرون» نام را که در بحرین عصیان کرده بود بقتل رسانید و فرزند خود شاپور اول را بجای او گماشت ولی تا سال ۳۲۶ میلادی طوایف اعراب مهاجر بیاپی بآن جزیره تعرض میکردند. در این موقع شاپور دوم پسر کوچکی آنان شتافت و مهاجمین را قتل عام کرد و از شدت خشم از کتف اسیران مهاجر طناب گذراند که بهمین مناسبت به (ذوالاکتاف) ملقب گردید و دیگر تا آخر دوره ساسانی جزایر بحرین از هر گونه تعرض مصون ماند.

پس از حمله اعراب بحرین قریب ۳۵۰ سال در تحت تصرف خلفای اموی و عباسی و فاطمی قرار داشت. ولی سرانجام نصر الدوله دیلمی آنرا تسخیر کرد و از آن هنگام تا سال ۹۱۲ هجری که آلبوکرک در بانوردپرتقالی در خلیج فارس راه یافت یعنی در حدود ۶۵۰ سال حکومت بحرین بلا انقطاع در دست سلاطین و امرای ایرانی بود.

در زمان صفویه و بعد از آن کشمکش های فراوانی بر سر بحرین روی داد و انگلیسها در یکطرف و وهابیهای عربستان از طرف دیگر بتحریک قبائل بحرین اشتغال داشتند. این جریان تا زمان فتحعلی شاه ادامه داشت

عهد نامه ۱۲۹۹

هنگام سلطنت فتحعلیشاه قاجار در سال ۱۲۲۸ اعراب جواسم و قبیلهٔ عتوبی گاه و بیگاه ببحرین میتاختند و مزاحم مرزبانان ایرانی در آن جزیره میشدند فتحعلیشاه بمنظور دفع شر این مهاجمین باسفیر انگلیس در دربار ایران بمذاکره پرداخت و از قوای بحری انگلستان کمک خواست. و در نتیجه عهدنامه‌ای بتاریخ ذی الحجه سال ۱۲۲۹ بین ایران و انگلیس منعقد گردید که فصل دوم و یازدهم عهد نامه مزبور هم بر گواهی دولت انگلیس درباره مالکیت ایران نسبت به بحرین و هم بر تعهد عدم مداخله آن دولت در متصرفات ایران صراحت دارد

عهد نامه ۱۲۳۷

این عهدنامه بوسیله «ویلیام» بروس نماینده حکومت هند انگلیس در خلیج فارس با حسینعلی میرزا فرمانروای فارس بسته شد در این عهدنامه ویلیام بروس در کمال صراحت مالکیت ایران را بر بحرین گواهی نمود و در نتیجه انعقاد این عهدنامه حکومت هند انگلیس در سال ۱۲۵۷ برخلاف سال ۱۲۳۵ هنگام دعوت از شیوخ خلیج فارس جهت انعقاد عهدنامه دیگر از شیخ بحرین دعوت ننمود.

نقض عهد و آغاز دخالت

کشمکشها بین دو قبیله عتوبی و آل مذکور بر سر بحرین ادامه داشت و حکومت مرکزی ایران نیز باقتضای مصلحت گاهی با این طایفه و گاهی با آن دیگر مساعدت میکرد

در سال ۱۲۳۵ کشتیهای جنگی حکومت هند انگلیس بفرماندهی «ویلیام کرانت کر» باجلب موافقت دولت ایران بعنوان سرکوبی دزدان دریائی خلیج جزایر قشم و بحرین آمدند.

کرانت کریس از سرکوبی اعراب جواسم باکلیه شیوخ خلیج فارس و عمان از جمله با شیخ بحرین که دست نشانده ایران بود و پرچم ایران را بر فراز مقر خود بر افراشته داشت پیمان عدم تعرض نسبت بجهازات انگلیسی در آبهای خلیج بست

بقیه در صفحه نوزدهم

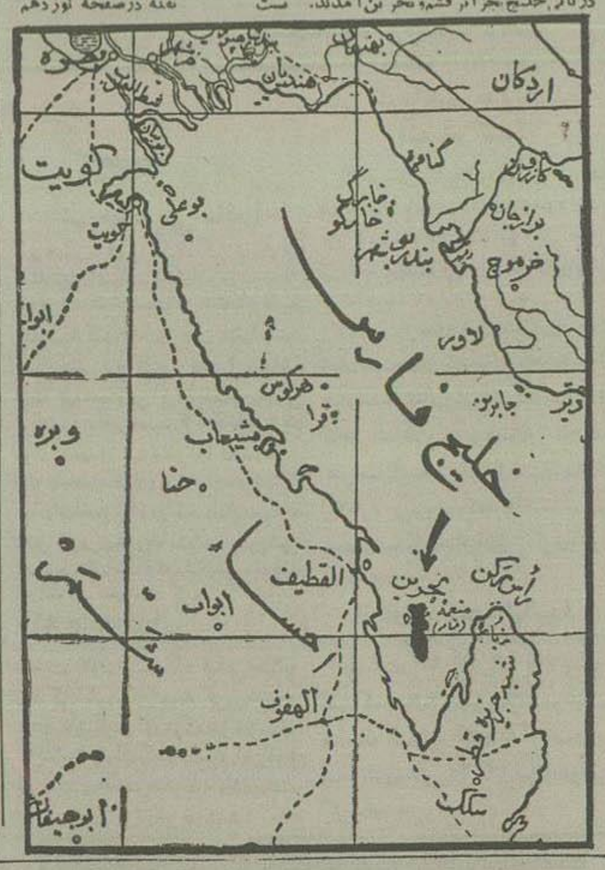

شخصیت روز

قلب و روحی که وقف خدمت به بشریت شده است

سیمای درخشان آلبرت شوایتزر فیلسوف، طبیب، نویسنده و موسیقی دان معاصر

شوایتزر نیمی از عمر خود را در میان سیاه پوستان گذرانده و در آنجا تاسیسات بهداشتی وسیعی بوجود آورده است

چندی پیش بمناسبت بودودومین سال تولد آلبرت شوایتزر شردوست وطبیب وفیلسوف معروف، در تمام روزنامه ها و مجلات غرب مقالات و عکسهائی چاپ شد و از خدمات گرانبهای وی تحسین و تکریم شد.

۶۰ سال است که شوایتزر در میان سیاه پوستان افریقا بخدمت بهداشتی اشتغال دارد و هزاران نفر از اولاد انسان زندگی دوباره بخشیده است.

مادر زیر شرح زندگی شوایتزر را که یکی از بزرگترین مردان جهان معاصر است، برای اطلاع خوانندگان درج می کنیم.

امروز جهانیان به آلبرت شوایتزر بعنوان کسی که برتر از یک نابغه است افتخار میکنند و او را بزرگترین مرد جهان میدانند که از حیث استعداد و رافت قلب بی همتاست.

هر کدام از موفقیتهای زندگی دراز شوایتزر، جای برجسته‌ای در تاریخ بشری دارد. او یک فیلسوف، نویسنده، عالم حکمت الهی، ارگ زن سیارماهر، طبیب و جراح است. مهمتر از اینها شوایتزر یک مبلغ مذهبی در سرزمینهای عقب مانده است.

فعالیتهای شردوستانه شوایتزر سبب شد که جایزه صلح نوبل بوی تعلق گیرد.

آلمان بعنوان قدردانی از نوشته‌ها بش جایزه گوته را باو داد و فرانسویها شوایتزر را بعضویت آکادمی فرانسه که مهمترین سازمان علمی آنهاست برگزیدند.

۹۳ سال

شوایتزر در ۱۴ ژانویه ۷۲ سال پیش در دهکده کیزر برک آلزاس متولد شد و نیمی از سالیان عمر خود بشر را در کرمای استوائی آفریقای سیاه گذرانده است.

اکنون دیگر پس از این سالیان دراز کرمای منطقه استوریلکهای چشمان وی را نازک و گونه و پیشانیش را تیره رنگ ساخته و فقط دستهای نیرومند بزرگ و چروکیده او از پوستش سفید تر است.

این دستها به یک بنا نجار و مکانیک و کارشناس تعلق دارد که بیمارستان خودش را در میان جنگل ساخته و از آن جراحیست که هزاران عمل دقیق کرده و دستان موسیقی دانیست که در دوقاره اروپا و آفریقا شنونده دارد و مردم بارها در کلیسای وست میستر برای شنیدن ارگ او ازدحام کرده‌اند.

هنگامیکه آلبرت شوایتزر، کودک چند ماهه بود، پدرش به کاتر باخ نزدیک کلمار واقع در دره زیبای مونستر انتقال یافت. بدینسان آلبرت جوان در دانشگاه های استراسبورگ آلمان و سوربون پاریس بتحصیل مشغول شد و در ساعات فراغت در کنسرواتوار پاریس تحت نظر موسیقی دان بزرگ شارل ماری ویدور به فراگرفتن ارگ پرداخت.

البرت شوایتزر در سی سالگی شهرت تمام یافته بود و کتاب زندگی باخ را نوشته و در دانشگاه استراسبورگ بسمت پرفسور تدریس میکرد وی در عین حال مدیر مدرسه الهیات فرقه پروتستان دانشگاه نیز بود.

تصمیم ناگهانی

ولی آلبرت ناگهان از راحتی و آسایش دست کشید و تصمیم گرفت که بعنوان طبیب و مبلغ مذهبی بآفریقای سیاه برود و از اینرو ضمن پرداختن بامور جاری خود، تحصیل طب را آغاز کرد و نتیجه آن فعالیت عظیم و شگفت انگیز شوایتزر در تأسیسات آفریقائی در لامبرارن است که دنیائی را بتعجب واداشته است.

شوایتزر مدت کوتاهی بیش از آنکه استراسبورگ را ترک کند با هلن برسلاو دختر یکی از پروفسورهای تاریخ که نژادش یهودی و مذهبش مسیحی بود، ازدواج کرد.

اینک در ۱۹۱۳ از بردو عازم دماغه لوپز در اکوائر شدند و از اکوائر مدت چند روز در رودخانه اگوو قایق راندند تا به لامبرارن در تاریکترین و دورافتاده‌ترین نقطه آفریقا واقع در ۴۰ میلی جنوب اکوائر برسند.

اکوائر دارای بدترین آب و هوای دنیاست.

هوایش خفه و مرطوب است و از باطلاقها بوی عفن بر میخیزد و شبها نیز چون روز گرم است. رطوبت آن اندازه است که میتوان آتش پیپ را بدون ترس از آتش سوزی روی زمین ریخت

شوایتزر این نقطه را از آن رو برگزید که در شعاع ۵۰۰ میلی آن حتی یک طبیب نیز وجود نداشت.

زن و شوهر شستشوی کلبه‌ای که مامش تیمه کاره بود پرداختند و کثافات را از آن زدودند و اولین عمل جراحی شوایتزر در همین کلبه انجام گرفت.

شوایتزر مبارزه علیه وبا و آبله و بیتفاوتی مردم و جهالت آنان پرداخت و نه تنها طراح بیمارستان خود بود بلکه سازنده و سرکارگرش نیز شد.

مخارج بیمارستان از محل درسی که میداد و نمایشات ارگ و کتابها و هدیه دوستانش تامین شد.

اراده شکست ناپذیر

در نیمه دوم جنگ بین المللی اول فرانسویها و برابعنوان دشمن در پیرنه زندانی کردند و هنگامیکه پس از خاتمه جنگ به لامبرارن باز گشت مورچه های سفید جنگل بیمارستان را بکلی خراب کرده بودند ولی شوایتزر کار را با اراده شکست ناپذیر از نو آغاز کرد.

امروز بیمارستان لامبرارن دارای ۴ ساختمان است و بوسیله ۳ طبیب سفیدپوست و ۶ پرستار اروپائی اداره میشود و دارای ۴۰۰ تختخواب است.

لامبرارن یک بیمارستان و جذامخانه نیز دارد. بیش از ورود شوایتزر به لامبرارن دیوانگان را در آب غرق میکردند.

تمام این تأسیسات مراثر فعالیت شوایتزر ایجاد شده که طبیب و جراح است و چنانکه گاهی بخنده میگوید بدبدانسازی و دارو سازی نیز اشتغال دارد. شوایتزر همه این تخصص‌ها را سالیان درازی بیش از آنکه صدها درجه افتخاری از طرف دانشگاههای مختلف دریافت دارد کسب کرده بود. در سالهای اخیر شوایتزر اوقات خود را میان آفریقا و موطنش آلزاس تقسیم کرده و خود را پرندهٔ مهاجر میخواند.

موسیقی دان

شوایتزر در خانه لامبرارن، اطاق خوابی دارد که یک تختخواب آهنی در آن قرار گرفته و در کنارش دفتر اوست که گاهی روی دکه دسته اوراق موسیقی و یا تحقیقات شوایتزر میتوان دره‌ای را مشاهده کرد در همین منزل پیانوی مشهور شوابزر قرار دارد که از طرف انجمن باخ فرانسه بوی اهدا شده و سه تن وزن دارد. تمام پیانو بار ی پوشیده شده که از آسیب رطوبت و زنگ در امان باشد.

منزل دیگری که در کنار دهکده قرار دارد، مرکز کار شوایتزر و اطبای سفیدپوست اوست و خانه شوابتزر نیز که اکنون بسیار سالخورده است در طبقه اول همین خانه بسر میبرد.

آلبرت شوایتزر آلمانی و فرانسوی را بخوبی صحبت میکند.

شوایتزر افکار و مطالب خود را بآلمانی فرموله میکند و آلمانی را زبان فلسفی میداند. کتاب مطالعات باخ را ابتدا بآلمانی نوشت و سپس یکنسخه دیگر از آنرا بزبان فرانسه تالیف نمود. این کتاب که بهترین و دقیقترین تفسیر موزیک باخ است، در جهان موسیقی دارای شهرت عظیم است.

خاطرات کوچکترین پیشاهنگ ایران

در ماه گذشته جمبوری پیشاهنگی در لندن تشکیل گردید و پیشاهنگان کشورها نیز در آن شرکت جستند آقای خزانه خرد سال ترین پیشاهنگ ایرانی است که در این جمبوری شرکت کرده است. این پیشاهنگ کوچک ایرانی خاطرات خود را برای شما شرح میدهد:

کاروان پیشاهنگان ایرانی که از راه خشکی به لندن میرفتند مرا بعلت اینکه از همه کوچکتر بودم بهمراه بردند و قرار شد که با آقای دکتر بنائی با هواپیما بلندن برویم وقتی ما به لندن رسیدیم هنوز پیشاهنگان ایرانی بآن شهر نرسیده بودند و ما نگران شدیم فردای آنروز هم از پیشاهنگان خبری نشد تا اینکه روز بعد مژده ورود کشتی حامل پیشاهنگان ایرانی را دادند بکنار بندر رفتیم و با برادران پیشاهنگ خود سوار اتوبوس شدیم.

ما را به دستانی راهنمائی کردند تا موقتا در آنجا باشیم و آنگاه به جمبوری بروبم سالنهای این دستان مقدری وسیع بود که در هر یک پیشاهنگان پنج شش کشور تخت زده و خوابیده بودند

فردای آنروز بجمبوری رفتیم از ما استقبال شایانی شد آنروز خسته بودیم و برپا کردن طاق نصرت را بفردای روز ورود خود موکول کردیم پس از برافراشتن طاق نصرت سیارز بیا که سرستون های کاخ تخت جمشید را نشان میداد موزه صنایع ایرانی را هم در میان چادری برپا داشتیم

برنامه ما

ساعت ۶٫۵ صبح ۳۵ هزار پیشاهنگ بصدای شیپور بیدار باش از جای بر می خاستند و تا ساعت ۱۱ شب بیدار بودند و برنامه متنوع و سرگرم کننده داشتند هر روز پس از برخاستن از خواب صبحانه میخوردیم و بگردش میرفتیم.

در هر جوخه که هشت نفر است یکنفر در هر روز مأمور آشپزی بود و ناهار را که از طرف جمبوری مهیا میداد آماده میکردند، ولی من که کوچک بودم، وظیفه‌ای جز نظافت چادر جوخه خود نداشتم.

ما آزاد بودیم که بهر کجا برویم و گردش کنیم و با پیشاهنگان آشنا شویم.

البته ما در میان ۳۵ هزار پیشاهنگ گم نمیشدیم و هر وقت میخواستیم باردو باز میگشتیم زیرا اولا پلیس راهنمایما راهنمایت میکرد و ثانیا خودمان میدانستیم که باید سوار کدام اتوبوس شویم.

در جمبوری همه چیز بقیمت ارزان در اختیار ما بود و من از این شهر سوغاتی زیاد آورده‌ام در جمبوری وسایل تفریح باندازه کافی بود در حدود ۲۰ چادر بزرگ تلویزیون وجود داشت که ما تماشا میکردیم.

دروازه ایران خیلی سنگین بود و بهمین جهت بود که فروریخت و آقای بنائی و چند نفر دیگر صدمه مختصری دیدند ولی خدا را شکر که فورا خوب شدند

یکی از روزها ملکه انگلستان باردوی ما آمد و شش دقیقه با ستاد پیشاهنگان ایران رقصهای محلی قشنگی اجرا کردند ملکه خیلی پسندید با آقای بنائی دست داد و بما زد بدجمبوری پرداخت.

از آنروز ببعد اردوی ما بخصوص موزه ما خیلی شلوغ شد بطوریکه رفت و آمد مشکل شده بود

شب پایان جمبوری شب خونی بود بسیاری از اهالی انگلستان برای تماشای این مراسم جمهوری آمده بودند، خانم ملکه دیدن ما و دول موسس پیشاهنگی جهان در این جشن نطقی کرد و دور و بر او پرچمهای کشورهای شرکت کننده افراشته شد، تمام پیشاهنگان بازو ببازوی هم داده و سرود پیشاهنگی را بزبان انگلیسی خواندند و آنگاه آتش بازی مفصلی شروع شد و بدین ترتیب جمبوری بپایان رسید و ما برای زندگی کردن چند روزه میان خانواده‌های انگلیسی برا کنده شدیم در آن چند روز بمن خیلی خوش گذشت و بی اندازه بمن محبت کردند من با روسای پیشاهنگی کشورهای مختلف و شهردار لندن ملاقات کردم و هر یک یادگارهائی بمن داده‌اند.

چون پیشاهنگان ایرانی از راه خشکی قصد مراجعت داشتند پدرم مرا با هواپیما بتهران فرستاد و من چند روز پیش تنها بتهران مراجعت کردم و از اینکه ۳۵ هزار دوست خود را دیده‌ام خیلی خوشحالم و خاطره فراموش نشدنی این شهر را همیشه بیاد خواهم داشت.

آخرین لحظه

اثر: ژرژ گودفروا
ترجمه: ا-پ

-۳۶-

- از شما باید پرسید چه شد.

مونیک بطرف سرگرد رو کرد و گفت:

- معذرت میخواهم من شما را نشناخته بودم آقای سرگرد «او کنل» سارق طاق مرا پیدا کردید؟

مرد انگلیسی بالحن سردی جواب داد:

- گمان میکنم با کمک شما بتوانم بآسانی او را پیدا کنم.

و پس از لحظه‌ای سکوت افزود:

- خواهش میکنم بفرمائید بنشینید مادموازل.

نگاهی به «کرکانک» انداخت و از بریسه پرسید:

- این پسر هم از همکاران شماست، کاپیتن؟

- بله، حضورش مانعی برای صحبت ما نیست.

- سیار خوب، پس لطفا برای مادموازل شرح بدهید اقدامات، بکجا رسیده است.

مونیک با تعجب او کنل و کرکانک و بریسه را نگاه کرد. ملوان هم مثل او متعجب بنظر میرسید.

بریسه گفت:

- امروز صبح کمی قبل از رفتن شما ماژور «هوک» بدیدن من آمد. یکی از همکارانش را همراه آورده بود.

ماژور از علت اصلی اقامت من در هنگ کنگ مطلع شده بود همانطوریکه قبلا شما گفتم دولت بریتانیا از چند ماه قبل تصمیم گرفته بود بتمام فعالیت‌های بین المللی در هنگ کنگ خاتمه بدهد وقتی ماژور «هوک» وارد شد ترسیدم مبادا آمده باشد دستور اخراج را بمن ابلاغ کند و تصور میکنم تا دشب دولت بریتانیا تصمیم داشت ما را اخراج کند. اینطور نیست آقای هوک، یا بعبارت دیگر آقای اکنل؟

اکنل سری فرود آورد و گفت:

- شاید شخص شما را باین زودی اخراج نمیگیریم، کاپیتن بریسه

فرمانده کشتی «پی هو» با خنده جواب داد:

- خیلی متشکرم.

سپس ادامه داد:

- دیشب کمی بعد از حرکت کشتی «انوری» واقعه‌ای اتفاق افتاد که نظر دولت بریتانیا را نسبت بما تغییر داد. خود ماژور برای شما علت آنرا شرح خواهد داد ولی از الان باید بدانید که بر اثر یک توافق تازه بین من و ماژور هوک با تمام اطلاعاتی را که در باره ساکنین و بلا «بن ورلیش» دارم در اختیار او خواهیم گذاشت.

ماژور هوک از جا برخاست و بریسه گفت:

- من میروم ببینم رفیق ما از راه رسیده است یا نه؟

برای چند لحظه از اطاق بیرون رفت.

مونیک از فرصت استفاده کرد و گفت:

- کاپیتن فروش اسلحه بمنافع فرانسه مربوط نیست زیرا پرنسس چلیا بروسکوی اجناس خود را بچینی‌ها فروخته است.

بریسه جوابی نداد بعد از چند لحظه سکوت شانه بالا انداخت:

- فرقی نمیکند.

هوک باطاق برگشت.

- هنوز برنگشته است من میتوانم حالا وضع فعلی را برای مادموازل شرح بدهم

ماژور هوک لحظه‌ای سکوت کرد و سپس گفت:

- بدانید که ما هم با قاچاق اسلحه در حال مبارزه هستیم فقط اغلب قاچاقچیان تحت سلطه و کنترل ما نیستند. زیرا با اینکه معاملات آن‌ها در هنگ کنگ انجام میشود ولی تحویل اجناس قاچاق در اینجا صورت نمیگیرد.

باید توضیح بدهم اگر یک قاچاقچی مقداری اسلحه در فیلیپین بدست بیاورد آنرا بهنگ کنگ نمیآورد. معامله را باخریدار در هنگ کنگ تمام میکند بعد جنس قاچاق را در دریا تحویل میدهد. در اینصورت قانون انگلیس نمیتواند در کار آنها دخالت کند.

یکی از موارد این نوع قاچاق اقدامات پرنسس چلیا بروسکوی، شوهرش و کنت ایگور گورکین است. ما تا حالا نتوانسته‌ایم علیه آنها اقدام بکنیم از طرفی مدتهای مدید است که در هنگ کنگ اقامت دارند و دارای پاسپورتهای پناهندگی هستند. ما نمیتوانیم بدون دلائل کافی آن‌ها را اخراج کنیم...

در این موقع صدای زنگ تلفن بلند شد.

هوک گوشی را برداشت و چند لحظه گوش داد بعد گفت:

- او را پیش من بفرستید.

بعد گوشی را گذاشت و به بریسه گفت:

- اینهم دوست ما.

فصل دهم

چند لحظه بعد در باز شد و «جفرسن» در حالیکه تبسمی بر لب داشت وارد شد.

وقتی مونیک را دید نتوانست تعجب خود را پنهان کند.

- مادموازل ... گمان میکنم ... سیلور، اینطور نیست؟ خیلی عجیب است ... بقول شما فرانسویها «روزنامه نگاری انسان را بهمه کار وامیدارد».

دختر جوان تبسمی بر لب آورد.

هوک که از جا بلند شده و باستقبال جفرسن رفته بود دست بطرف او دراز کرد و گفت:

- کاپیتن «ماتیو» عضو سرویس امر نکار شما معرفی میکنم.

کاپیتن بریسه عضو سرویس فرانسوی و مادموازل را هم که میشناسید همکار کاپیتن بریسه است.

خواهش میکنم بفرمائید بنشینید و دوباره عین آنچه دیشب برای ما گفتید بگوئید.

«ماتیو - جفرسن» روی یک صندلی راحتی نشست و شروع کرد:

- در ۱۹۴۴، وقتی دولت ایالات متحده نزدیک شدن پایان جنگ اروپا را احساس کرد شروع به آماده ساختن خود برای جنگ در خاور دور کرد.

بعب اتمی هنوز کامل نشده جزء نقشه‌های ستادارتش نیامده بود. بیاد مآورید که ژاپنی‌ها با هواپیماهای «خودکشی» و زیردریائیهای کوچک بکنفره وقتل عام اسرای جنگ باعث ناراحتی و وحشت ما شده بودند و لازم بود که ما خود را برای جنگ مهیبی آماده کنیم.

پیش بینی های لازم شده بود که با کمال شدت هر عمل خلاف آئین جنگ معامله بمثل بشود.

چون میترسیدند ژاپنی‌ها بعب‌های خفه کننده استعمال کنند ما هم برای ترساندن آنها از معامله بمثل مقداری بعب‌های خفه کننده در مراکز سوق الجیشی انبار کرده بودیم.

همچنین باید بدانید که نازی‌ها استعمال بعب‌های میکروبی را هم در نظر گرفته بودند ولی در جبهه روسیه استعمال آنها برای خودشان خطر داشت در صورتی که در اقیانوسیه این خطر وجود نداشت میتوانستند یک جزیره را آلوده کنند بدون اینکه خودشان که در جزایر دیگر بودند آلوده شوند برای ترساندن نازیها ناچار دولت ایالات متحده امر بکامقداری بعب‌های میکروبی در نزدیک جبهه جنگ انبار کرد. این بهترین وسیله برای ترساندن آنها و ممانعت از این عمل وحشیانه بود. در نتیجه یک اشتباه این انبارها پایان جنگ معدوم نشد.

خبرنگاران ما از شهرستانها اطلاع میدهند

مبارزه باسل در گیلان

تمام ساکنین گیلان تحت معاینه دقیق قرار میگیرند

خبرنگارما ازرشت گزارش میدهد: ازچندروزپیش بمنظورمبارزه بابیماری سل دراستان گیلان چند اکیپ مجهز بدستگاه رادیو گرافی برای عکسبرداری از تمام ساکنین شهر ها و قراء وقصبات استان اول مشغول فعالیت شده‌اند.

گزارشهائیکه تاکنون ازفعالیت های اکیپهای اعزامی بمرکز بهداری استان رسیده حاکیست که تاکنون قریب دوهزارنفر ازساکنین قراء «جمعه‌بازار» «کلاشم» وسه‌هزارنفر درپنجاده ودخاج کین «سنگر» عکسبرداری وآزمایش های لازم شده‌اند. درشهر رشت نیز یک اکیپ مجهز مشغول فعالیت است وظرف چندروزاخیر تقریبا ازپانصد نفرازکارگران کارخانه گونی بافی عکسبرداری نموده‌اند.

اسفالت وجوی سازی خیابانها

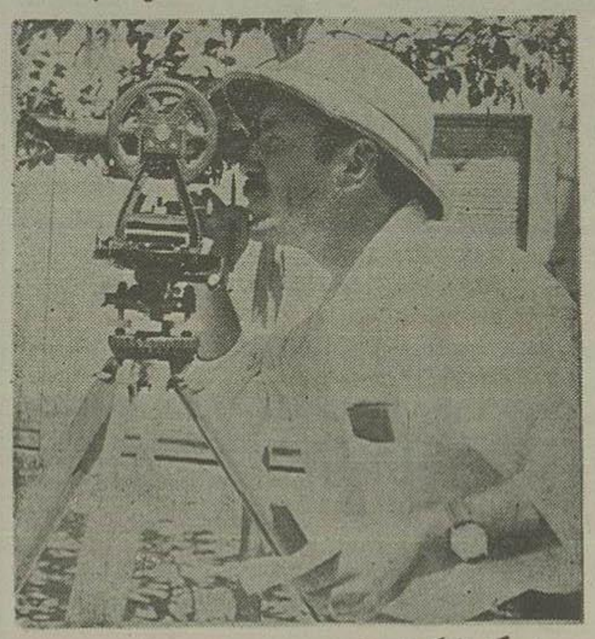

خبرنگارما از کرمان مینویسد:

هم اکنون مدتی است که شرکت (ت.س.آ) ازطرف سازمان برنامه مشغول اسفالت وجوی سازی خیابان های شاهپور، صمصام، کاظمی وساختمان حمام شهرداری میباشد.

عده‌ای ازمهندسین مشاور «لیچفیلد» نیزطبق دستورسازمان برنامه درعملیات مذکور نظارت مینمایند.

درعکس بالا یکی ازمهندسین ناظرشرکت لیچفیلد هنگام کنترل عملیات جوی سازی خیابان شاهپور دیده میشود.

انتخاب هیئت نظارت سهمیه فرهنگ

ازمحل پنج درصد عوایدشهرداری

خبرنگارما ازاراک مینویسد. طبق پیشنهاد اداره فرهنگ وتصویب فرمانداری آقایان عباس سلوکی نماینده انجمن شهر حاج لنکرانی مدیرعامل جمعیت شیروخورشید- مرتضی علوی- حاج موسی شیخ‌زاده سمت هیئت نظارت سهمیه فرهنگ ازعوایدپنج درصد شهرداری تعیین شدند، هیئت مزبوردراولین جلسه خود آقای عباس سلوکی را سمت خزانه‌دار تعیین نمود وتصمیم گرفته شد که هرچه زودتر قطعه زمینی درخیابان پهلوی واقع درقسمت غربی شهرجهت احداث دو دبستان دخترانه وپسرانه تهیه وازمحل عوایدمزبور شروع بساختمان آن گردد

نخستین مسابقه شنا

دراستخر جدیدالاحداث کرج باحضورجمع کثیری تماشاچی

انجام گرفت

اواخر هفته گذشته نخستین مسابقه شنا کرج دراستخر جدیدالاحداث آقای مهندس دلیر باحضورمعاون فرمانداری ورئیس فرهنگ وعده کثیری تماشاچی انجام گرفت.

دراین مسابقه ابتدا آقای رباحی مدیرفنی تربیت بدنی شرکت کنندگان درمسابقه راباحضارمعرفی کردوسپس مسابقه ۱۰۰ متر کرال سینه ۲۰۰ متر قورباغه و ۴۰۰ متر آزاد انجام گرفت ونتیجه مسابقه مشرح براعلام گردید:

درصدمتر کرال سینه آقایان خسرواستادجود، همایون سطامی ونورالله سلطانی در ۲۰ متر قورباغه تیموررستگار، فرخ وکیومرث نیکزاده ودر ۴۰۰ متر آزاد جمشیدعارفی، ونزبهمن‌پور، مسعودشیخ‌الاسلامی بترتیب حائزرتبه اول ودوم وسوم شدند.

درخاتمه آقایان اشتری معاون فرمانداری ونقیب‌زاده رئیس فرهنگ ازآقای مهندس دلیر که بازحمات زیاد استخرشنائی درکرج احداث کرده است وهمچنین ازمدیرتربیت بدنی کرج اظهارقدردانی نمودند.

مانور تیپ یکم مرکز در منطقه «نوبران»

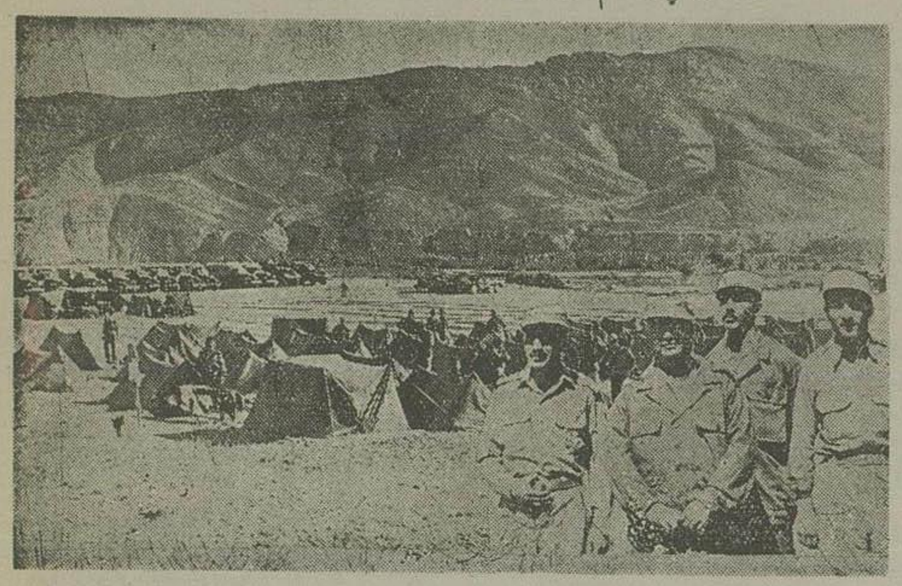

درچندشماره قبل باستحضار خوانندگان محترم رساندیم که تیپ یکم مرکز بمنظورایجاد اردوگاه ومانور های آموزشی از اواسط مردادماه بحوزه «نوبران» ساوه واردشده است وتااواخر شهریورماه بانجام عملیات نظامی دراین ناحیه مشغول خواهدبود.

درعکس بالاقسمتی از اردوگاه سربازان تیپ یکم مرکز درنوبران وتیمسارسرتیپ بهنام فرمانده. تیپ وچند نفراز افسران دیده میشوند.

بقرار اطلاع آخرین مانور این اردوگاه که نتیجه عملیات آموزشی آنها خواهدبود چند روز دیگر انجام میگیرد.

جلسه شورای کشاورزی

بعلت اختلاف نظر تشکیل نشد

خبرنگارما ازجهرم مینویسد: بمنظورتشکیل شورای کشاورزی جلسه‌ای باحضورآقایان فرماندارو رئیس کشاورزی وجمعی از مالکین وکشاورزان در فرمانداری تشکیل شدابتدا آقای محمدی رئیس کشاورزی ساسامه شورارا قرائت نمود سپس مذاکراتی پیرامون تشکیل شوراو چگونگی کارآن صورت گرفت دراینموقع بین عده‌ای ازحضار گفتگو و اختلاف درگرفت وجلسه متشنج شددرنتیجه آقای فرماندار جلسه راختم نموده و قرارشدازده محل هریک پنج نفر برای جلسه آینده دعوت بعمل آیدوهیئت مدیره شوراازبین عده مذکورانتخاب شوند.

جشن اعطای سردوشی

خبرنگار ما از مشهد گزارش میدهد. هفته گذشته مراسم باشکوهی بمناسبت اعطاء سردوشی بافرادهنگ ۱۰۸ تعلیماتی لشکر ۱۲ مشهدباحضور آقای جعفری استاندار وتیمسارسردادور فرمانده لشکردریادگان نظامی شهر انجام گرفت.

دراین مراسم ابتدا آقای سرهنگ ضرغام فرمانده هنگ تعلیماتی گزارش آموزشی افرادهنگ راقرائت کرد وسپس مراسم تحلیف بوسیله قاضی هنگ انجام گرفت وتیمسار سردادورسردوشی سربازان جدیدرا برروی شانه‌های نمایندگان هرگروهان نصب نمود.

پس ازاجرای عملیات ورزشی وجنگ سرنیزه بوسیله افراد هنگ برنامه جشن بارژه واحدهای لشکر ازبرابرتمثال اعلیحضرت همایونی خاتمه یافت،

درعکس بالا تیمسارسرتیپ سردادورفرمانده لشکر ۱۲ مشهدهنگام اعطاء سردوشی بیکی ازسربازان هنگ تعلیماتی دیده میشود.

کشتی گیران رشت

برحریفان لاهیجانی خودپیروزشدند

چندروزقبل بدعوت باشگاه تربیت بدنی رشت تیم کشتی لاهیجان برای انجام یک مسابقه دوستانه واردرشت شد.

این مسابقه باحضورآقایان استاندارمدیرکل فرهنگ وعده کثیری تماشاچی زیرنظر آقای میر جوادی مدیر فنی تربیت بدنی درپنج وزن انجام شد ودرنتیجه ازوزن اول تاپنجم آقایان بهمن رهنما، حسن وحید، عصرغفورخورگاهی عزیز فتاحیان رحیم جوانمرد ازباشگاه تربیت بدنی رشت برنده شناخته شدند، درخاتمه مسابقه جوائزقهرمانان بوسیله آقای استاندارتوزیع گردید.

حریق در کارخانه ناهید اصفهان

چندروزقبل ناگهان کارگران کارخانه ناهیداصفهان متوجه شدند که دودغلیظی درسالن حلاجی کارخانه پیچیده وبتدریج ازانتهای سالن شعله‌های حریق بلند میشود. جریان بلافاصله باطلاع مامورین آتش نشانی رسیدومامورین پس از ورود بمحل باتفاق کارگران مشغول اطفاء حریق شدندوسرانجام درحالیکه نیمی ازسالن کارخانه بکلی سوخته بود حریق خاموش گردید.

بقراراطلاع دراین آتش سوزی قریب بیست هزارریال بکارخانه ناهیدخسارت واردآمده است. تاکنون علت بروزحریق معلوم نشده است.

مراجعات مردم چه خواهدشد

چندروزقبل آقایان جلیلی وعبدالحسین فرهی دادرسان علی البدل دادگاه شهرستان ساوه که ازمدتهاپیش احساس کسالت میکردندبرای معالجه قطعی بتهران عزیمت نمودند.

متاسفانه آقای امیرپستچی که چندی قبل بریاست دادگاه این شهرستان منصوب شده است هنوزبرای تصدی سمت خود ساوه نیامده ومعلوم نیست باعزیمت دادرسان وغیبت رئیس دادگاه چه مقامی باید بمراجعات مردم رسیدگی کند.

برای رفع نقائص

خبرنگارما ازرشت گزارش میدهد: چندروزقبل آقای دکتر هدایت رئیس بهداری استان بمنظور مشاهده وضع بهداریهای سومعه‌سرا، کوراب وزرمیخ ورفع نقائص ساختمانی ادارات مزبوربه اتفاق عده‌ای ازمهندسین ببخشهای مذکور عزیمت نمود.

آقای دکتر هدایت و همراهان پس از مشاهده این ادارات وصدوردستورات لازم برشت مراجعت کردند.

کشت تبریزی

خبرنگارما از رشت گزارش میدهد. آقای پروفسورالکری کارشناس سازمان ملل متحد و متخصص کشت درخت تبریزی بمنظور تعلیم طرزصحیح کشت تبریزی وارد رشت شدودر کلاس فصلی اداره ترویج شرکت نمود.

کمک بانک رهنی بزلزله‌زدگان

چندروزقبل آقای نصرت اله خواجه‌نوری رئیس بانک رهنی شعبه بابل بخبرنگارما اظهارداشته است که تاکنون بانک رهنی شعبه بابل مبلغ پنج میلیون ریال وام بزلزله‌زدگان بابل وبابلسر وآمل پرداخت نموده وامهای مزبورباسود بسیار کم ومدت زیاد پرداخت شده وبانک رهنی سعی کرده است که بنوبه خوداز این طریق کمکی بهم میهنان آسیب دیده بنماید ضمنا علاوه براین کمک تاکنون قریب بیست وپنج میلیون ریال نیز بمتقاضیان وام داده شده واین امردرآینده نیز کماکان ادامه خواهدیافت.

تسریع در انجام مراجعات مردم

اداره پست و تلگراف سروصورتی بخودگرفته است

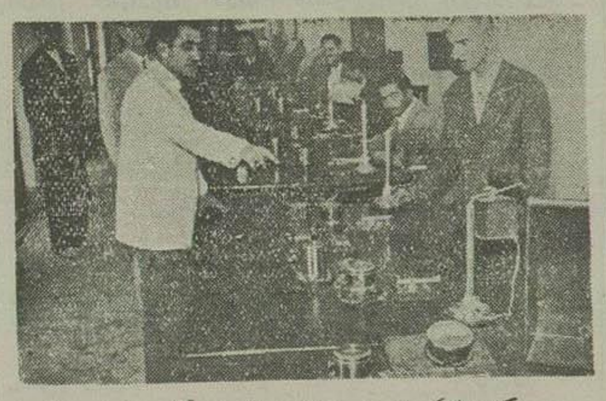

خبرنگارما از کرمان مینویسد: ازبدو انتصاب آقای مقرب بریاست پست وتلگراف کرمان اقدامات شایسته ای بمنظور بهبودوضع پست وتلگراف استان شهرستان وتعمیر خطوط تلگرافی وسرعت درانجام مراجعات مردم بعمل آمده است واهالی ازاقدامات ایشان دربهبود وضع ارتباطات پستی این استان اظهارامتنان مینمایند.

درعکس بالا آقای مقرب هنگام سرکشی بسرویس مخابرات اداره پست وتلگراف کرمان دیده میشود.

برای رسیدگی بحادثه شبانکاره

نمایندگان استانداری سپاه ژاندارمری بآنمحل عزیمت کردند

بطوریکه قبلا بموجب گزارش خبرنگاربوشهر باستحضار خوانندگان عزیزرسید چندی قبل هنگام بهره برداری ازمحصول خرمای سال جاری درمنطقه شبانکاره بین مالکین وزارعین این ناحیه زدوخوردشدیدی درگرفت ودرنتیجه تیراندازی ژاندارمها دونفراززارعین مقتول وعده‌ای مجروح شدند اینک خبرنگارما ازشیراز تعقیب گزارش فوق اطلاع میدهد.

دوروزقبل هیئتی مرکب ازنمایندگان استانداری سپاه وژاندارمری بمنظور حل اختلاف فیمابین دهقانان ومالکین شبانکاره بطرف بوشهر حرکت کردند تاازآنجا باتفاق بازپرس دادگاه بوشهر بشبانکاره عزیمت نمایند.

بقراراطلاع آقای رام استاندارهیئت اعزامی دستورداده است که بمحل حادثه رفته و جریان را ازنزدیک مورد مطالعه قرارداده ومسببین واقعه را دستگیروطبق ماده ۲۷ و۲۸ قانون سازمان عمران کشور تحت تعقیب قرار دهند.

وارد شدند

خبرنگارما از کرمانشاه گزارش میدهد: آقای هدایت‌الله بالیزی سناتور غرب برای گذرانیدن تعطیلات تابستانی خویش وارد کرمانشاه شد.

ضمنا تیمسارسرتیپ فراهانی فرمانده لشکر ۷ که چندی قبل برای مطالعه امورنظامی بامریکا عزیمت نموده بود به کرمانشاه مراجعت کرد.

شهردارمستعفی اصفهان

مدیر کارخانه شهر ضاشد

خبرنگارما از اصفهان اطلاع میدهد:

آقای اشراقی شهردار سابق اصفهان که چندروزقبل ازسمت خویش استعفا کرده ازطرف سهامداران شرکت کارخانه شهرضا اصفهان بمدیریت کارخانه مزبور انتخاب گردید.

آقای اشراقی پس ازاحرازاین سمت بکارخانه مذکوررفت و مشغول کارشد هنگام ورودی بکارخانه شهرضا عده‌ای ازکارگران ازاواستقبال کردندو آقای اشراقی طی سخنرانی کوتاهی اظهارامیدواری نمود که برای بهبودوضع کارخانه ورفاه کارگران اقدامات موثری مینماید.

مسابقات قهرمانی استان امسال دردرگز انجام میشود

خبرنگارما ازمشهد گزارش میدهد طبق دستورانجمن ملی تربیت بدنی خراسان درآبانماه سال جاری ششمین دوره مسابقات کشتی ودوقهرمانی استان خراسان در شهرستان درگز انجام خواهدشد.

بهمین مناسبت ازهم اکنون کشتی گیران شهرستانهای تابعه استان مشغول تمرین برای شرکت درمسابقات مذکور میباشند

قاچاق بگیر قاچاق فروش

یکی از مامورین کشف قاچاق هنگام فروش تریاک قاچاق دستگیر شد

خبرنگارما ازساری گزارش میدهد: یکی ازبازرسان کشف قاچاق ساری بنام سیدمحمد صدرائی که مامور دستگیری قاچاقچیان و کشف کالای قاچاق میباشد چند روزقبل هنگامیکه شخصا مشغول خرید وفروش تریاک بود بوسیله آقای دلربا مامورآگاهی شهربانی ساری غافلگیرشده ومقداری تریاک شهربانی جلب گردید.

آقای صدرائی درباز جوئی اولیه مدعی شد که تریاک مذکوررا ازیکی ازقاچاق فروشان گرفته وقصدداشته است تحویل سازمان کشف قاچاق بدهد ولی چون دلایل وی کافی بنظر نمیرسید پرونده امر برای تحقیقات بیشتر بدادسرا ارسال گردید.

قرارشددرباز گشت ازخانه «باربارا» دیدن کنم.

پس ازطی مسافتی به «چانگری لا» که دراصل یک خانه چوبی روستائی بودرسیدیم. دراین خانه همه گونه وسائل مدرن راحتی وآسایش فراهم شده بود.

درجلوخانه استخرآب زلالی بافواره‌های متعددجلب توجه میکرد که درآن ماهیهای قزل آلای درشتی نگهداری میشد.

این ماهیها که ازرودخانه‌های نواحی اطراف گرفته میشد برای خوراک رئیس جمهوری مورد استفاده قرار میگرفت.

پرزیدنت ازاینکه میتوانست چندساعتی بتماشای کلکسیون تمبرهای پستی خودمشغول شودبسیار خوشحال بنظرمیرسید.

ژنرال «واستون» آجودان مخصوص رئیس جمهوری چندآلبوم بزرگ وچندین پاکت محتوی تمبررا که روزولت ازمدت‌ها پیش درطلب آنها بودجلوپرزیدنت قرارداد.

من درمدت نیمساعت که الصاق تمبرهای مزبوربقسمتهای مخصوص آلبومها طول کشید همه چیزرا فراموش کرده وباعلاقه زیاد مشغول تماشای این صحنه بودم ولی بزودی اتومبیل دیگری درجلودر توقف کردو ژنرال بدل اسمیت که مستقیما ازمحل ستادفرماندهی ژنرال آیزنهاورمیآمداز آن پیاده شد.

وی فهرست مفصلی ازمسائل مهم باخود آورده بود که لازم بود هرچه زودتر درباره آن‌ها تصمیم گرفته شود

دراین هنگام «فرانکلین دولانو روزولت» ماتاسف زیادکارمرتب کردن کلکسیون تمبرها راکنار گذاردوبروسی مسائل سیاسی آغازشد وهنگامیکه شب فرارسیدهمه ما بشدت خسته شده بودیم ودرساعت ده شب هرکس باطاق خواب خودرفت.

***

طی تعطیل آخر هفته موضوع ملاقات من باماداما چیانکای شک که درآنموقع مشغول مسافرت درایالات متحده آمریکا بودمورد بحث قرارگرفت.

مشارالیها دراین روزهادرنیویورک اقامت داشت وگفته بود که ازملاقات بامن سیار خوشحال خواهدشد.

ولی باوجودگرفتاری های زیادوفرصت کمی که برای بازگشت بلندن داشتم ممکن نبودتوانم برای ملاقات باتوچانکای شک بچنین مسافرت طولانی تن دردهم.

باین جهت پرزیدنت وی را برای صرف ناهاربامن بکاخ سفیددعوت کرد واین دعوت سایک نوع نخوت وغرور ازطرف وی نبودشد زیرا این خانم میخواست که من برای ملاقات ایشان بنیویورک بروم.

پرزیدنت ازاینکه مادام چانکاشک پیشنهادوی رانپذیرفته بود بسیارناراحت ورنجیده شدولی ازآنجائی که من برای حفظ اتحادبه بزرگمان علاقه شدیدی داشتم حاضرشدم تاتیمه راه نیویورک برای دیدن وی بروم شرط آنکه مشارالیها نیز حاضرشود نیمه دیگر این راه ازنیویورک بیماید.

ولی این پیشنهادفقط یک امر تفننی بود وباین جهت من تاتشکیل کنفرانس قاهره افتخارملاقات این خانم رادرک نکردم.

از خبرنگار ما در لندن

فعالیت ملل در سال ژئو فیزیکی

ضخامت یخ‌های قطب جنوب اندازه‌گیری خواهد شد

انگلستان در تحقیقات سال ژئو فیزیکی فقط راکت بماوراء جو پرتاب خواهد کرد

راکت پرتاب شده درعرض ۴۰ ثانیه بماوراء جو میرسد

بقیه از شماره پیش

انگلستان در منطقه منجمدهٔ جنوبی دو کار بزرگ میکند که از آن دو اولی و مهمتر، اعزام هیئتی از دانشمندان تحت ریاست دکتر فوکس برای مطالعات جغرافیائی و تعیین ضخامت یخ در فواصل معینی در منطقه منجمده جنوبی می‌باشد از این گذشته دستگاههای علمی دیگری نیز در سایر فعالیتهای علمی بکار خواهد رفت که مهمترین آنها راکت و اقمار مصنوعی میباشد.

اقمار مصنوعی

راکتها و اقمار مصنوعی مجهز بدستگاه های بسیار دقیقی برای اندازه گرفتن حرارت و برودت و فشار و غلظت آتموسفر خواهد بود.

آنچه در این دستگاهها ضبط میگردد مستقیماً یا بوسیله امواج رادیو خود بخود بزمین فرستاده میشود و یا آنکه روی فیلم در داخل راکتها ضبط شده و در پایان عمل بزمین برمیگردد باین ترتیب علما امیدوارند که اطلاعات جامعی در بارهٔ شعهٔ ماورای بنفش و تشعشعات خورشید و سرعت بادها در ارتفاعات بسیار زیاد کسب کنند.

یك نقص عمده در بارهٔ راکتها اینست

که در این ارتفاعات بسیار زیاد هیچ راکتی نمیتواند مدتها بیش از چند ثانیه دوام بیاورد.

برای آنکه رفع این نقیصه شده باشد علماء اقمار مصنوعی را بفضای محاط بر کرهٔ زمین پرتاب خواهند کرد.

خاصیت این ماههای مصنوعی آنستکه اولاً هر کدام میتواند مجهز بتمام وسائط و آلات دقیقی باشد که معمولا در راکتها نصب کرده‌اند و ثانیاً این ماههای مصنوعی هر کدام میتوانند نه فقط چند بین ساعت بلکه چند بین شبانه روز در ارتفاعاتی از سیصد میل گرفته تا ۱۸۰۰ میل حرکت کنند.

هنگامیکه کار یك ماه مصنوعی باتمام رسید نتیجهٔ کار آن ماه که ضبط دستگاه های دقیق گردیده است بوسیله امواج رادیو بزمین فرستاده خواهد شد.

پروژه امریکائی

در مغرب فرستادن اقمار مصنوعی پروژه‌ای بوده است که فقط امریکائیها بر سر آن کار کرده‌اند.

شایع بوده است که شوروی نیز یکی از این ماههای مصنوعی را در طی این سال ژئوفیزیکی بفضا پرتاب خواهد کرد اما سهمی که انگلستان در این زمینه ایفاء میکند فقط محدود بپرتاب راکت خواهد بود.

تنگاه بررسیهای هواپیمائی انگلستان راکت مخصوصی ساخته است که حامل انواع دستگاههای دقیق علمی میباشد. وزن این راکت مخصوص ۵۰ تا ۷۰ کیلوگرام است و میتواند تا ارتفاع ۱۵۰ کیلومتر در فضا بالا برود.

نکته شایان توجه در باره این راکت انگلیسی موسوم به «اسکای لارك» اینست که موتور راکت فقط برای ۳۰ ثانیه خواهد سوخت و همین سی ثانیه کافیست که راکت را بارتفاعات مطلوب برساند. نتیجه ارقام و آمار یکه ضبط دستگاهها شده است خود بخود بوسیله رادیو بانگلستان مخابره خواهد شد.

بعلاوه در ساختمان این راکت علمای انگلیسی وسائل دیگری نیز تعبیه کرده‌اند که راکت بتواند در طول سفر خود اشیاء مخصوصی را مرتبا به بیرون پرتاب کند مثلا نوارهای آلومینیومی که از این راکت به بیرون پرتاب میشود از روی کره زمین مورد مطالعه قرار خواهد گرفت و با دستگاه رادار میتوان دید که جهت و وضع حرکت در داخله طبقات آتمسفر چگونه انجام میپذیرد.

هر دو ثانیه بدو ثانیه یك نارنجك از داخله مخصوص این راکت بیرون پرتاب خواهد شد. انفجار هر یك از این راکتها علمائی که در روی زمینند اطلاعاتی در باره سرعت صوت خواهد داد و علما میتوانند با یك محاسبه بسیار ساده حرارت و برودت هوا را در نقطه انفجار نارنجك حساب کنند و بالاخره این موشك انگلیسی مجهز باستوانه هائی مملو از سدیم است که تدریجا بیرون پرتاب شده و در فضا خواهد سوخت.

از سوختن سدیم شعله زرد روشنی در روی کره ارض دیده خواهد شد و علمای انگلیسی امیدوارند که از روی این شعله ها باین مجهولی ببرند که چگونه اتمو مولکول در هوا توزیع میگردد.

آگهی مناقصه خرید قفسه آهنی

حسابداری حساب عملیات مخصوص پروژه ۱۱۰ نخست وزیری تعداد ۱۹ عدد قفسه آهنی جهت بایگانی بشرح زیر خریداری مینماید.

۱ـ پیشنهاددهندگان باید مبلغ ۳۰ هزار ریال بعنوان سپرده بحساب شماره ۹۰۲ خزانه داری کل در بانك ملی ایران شعبه فردوسی پرداخته و فیش بانك را به ضمیمه پیشنهاد خود در پاکت لاك و مهر شده تا آخر وقت روز پنجشنبه ۲۱ شهریور ماه ۳۶ تسلیم حسابداری حساب عملیات مخصوص نخست وزیری واقع در شمال خیابان شاهرضا جنب کوچه نکوئی محل سازمان طبقه بندی مشاغل دولتی تسلیم و رسید آن را دریافت دارند.

پیشنهادات رسیده روز شنبه ۲۳ شهریور ماه ۳۶ ساعت ۹ صبح در محل مذکور با حضور پیشنهاددهندگان باز و قرائت خواهد شد.

۲ـ پیشنهاداتیکه فاقد سپرده باشد ترتیب اثر داده نخواهد.

۳ـ پرداخت هر گونه مالیات و عوارض بعهده برنده مناقصه خواهد بود.

۴ـ فروشندگان میتوانند برای ملاحظه نمونه قفسه‌های مورد بحث که دارای ابعاد ۱۳۲×۶۳۰۵×۴۵۰۷ سانتیمتر (چهار کشوئی) میباشد در ساعات اداری به محل اداره عمومی اصل چهار واقع در خیابان ایرانشهر مراجعه نمایند.

۵ـ در صورتیکه برنده مناقصه از انجام معامله خودداری نماید سپرده او به نفع صندوق دولت ضبط خواهد شد.

۶ـ کمیسیون در رد یا قبول یك یا کلیه پیشنهادات مختار است.

حسابداری حساب عملیات مخصوص نخست وزیری

سیدور ـ صیصیت ـ مزوزا ـ گلده

انواع سیدورهای هفتگی ـ کیپوری ـ روش هشنائی ـ شالوش رنمالیم ـ صیصیت ـ مزوزا و گلده رسید.

سفارش از شهرستانها پذیرفته میشود.

کتابفروشی نسترین ۵۷۹ ـ خیابان نادری ـ تلفن ۴۴۷۵۳

آ ـ ۱۲۵۱۱ — ۲ـ۲

قابل توجه مصرف کنندگان محترم

آسپیرین بایر

(دقت فرمائید)

آسپیرین اصل بایر دارای برچسب تضمینی کارخانه (پرچم ایران) باشماره ثبتی ۷۴۸۳ میباشد

آ ـ ۱۷۶۰۶ — ۲ـ۷ — (مؤسسه خروس)

آگهی مناقصه

شرکت سهامی کل معادن و ذوب فلزات ایران ده هزار متر ریل و متعلقات آنرا برای قسمت ذوب آهن از طریق مناقصه خریداری مینماید.

داوطلبین شرکت در این مناقصه میتوانند برای دریافت برگ شرائط و مشخصات و کسب اطلاعات بیشتر همه روزه در اوقات کار اداری و حداکثر تا آخر وقت روز یکشنبه نوزدهم آبانماه ۳۶ که آخرین روز قبول پیشنهادات است به قسمت بازرگانی شرکت واقع در خیابان کمال الملك مراجعه فرمایند.

شرکت سهامی کل معادن و ذوب فلزات ایران

آ ـ ۱۷۶۱۸ — ۲ـ۲

مژده به کارخانجات

یکدستگاه دیك بخار ساخت کارخانه کنرادا تکلك آلمان بظرفیت ۱۵۰۰ کیلو گرم بخار در ساعت و ۱۰ اتمسفر با تمام لوازم مربوطه در خرمشهر موجود و آماده فروش میباشد.

علاقمندان میتوانند هر روز از ساعت ۴ تا ۷ بعد از ظهر با تلفن شماره ۴۷۴۱۵۰ مذاکره نمایند.

آ ـ ۱۲۱۵۳ — ۶ـ۸

آ ـ ۱۷۷۳۲

نماینده انحصاری: شرکت بنی عبدالصمد خوبلو و شرکاء، خیابان سعدی تلفن ۸۸۴۹

آ ـ ۱۶۹۵۰ — ۲ـ۷ — (کانون طوطی)

آ ـ ۱۶۹۸۲ — ۲ـ۶

تدریس زبان انگلیسی

بوسیله استادان شورای فرهنگی بریتانیا

برای کلاسهای ابتدائی تا Lower Certificate and Proficiency از ساعت پنج تا هشت بعد از ظهر تا بیستم شهریور نام نویسی میشود کلیه کلاسها زیر نظر **معلمین انگلیسی زبان شورای** فرهنگی بریتانیا تدریس میگردد. شاگردان کلاسهای Lower Certificate and Proficiency ـ شاگردان انجمن فرهنگی ایران و انگلیس در امتحانات شرکت خواهند کرد و بقبول شدگان دیپلم از دانشگاه لندن داده خواهد شد.

برای ثبت نام بدفتر انجمن فرهنگی پروین واقع در خیابان شاه مراجعه فرمائید تلفن ۴۲۴۵۱

آ ـ ۱۷۰۹۴ — ۴ـ۵

موتورهای دیزل ساخت کارخانه معروف روستون هورنزبی انگلستان

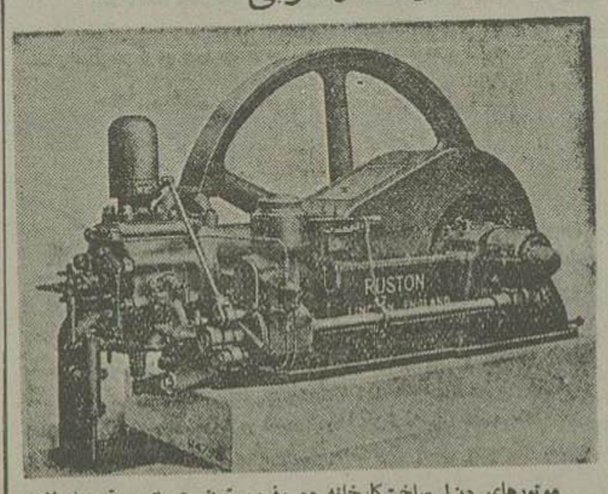

موتورهای دیزل ساخت کارخانه معروف روستون هورنزبی بقوه‌های ۵۷ و ۶۶ و ۷۸ اسب با دورهای ۲۷۵ و ۲۶۵ و ۲۶۰ در هر دقیقه در تهران موجود و باقساط طویل المدت بفروش میرسد. از خریداران محترم تقاضا میشود برای خرید و اخذ هر گونه اطلاعات به **شرکت سهامی لینج در تهران خیابان فروغی (ثبت اسناد سابق)** و باشعب شرکت سهامی لینج در اهواز ـ خرمشهر ـ اصفهان یا بهر یك از شعب بانك کشاورزی در شهرستانها مراجعه فرمایند.

آ ـ ۱۶۱۶۶ — ۶ـ۵ — (کانون طوطی)

اتو یزد

همه روزه صبح و عصر

ماکروس‌های ۵۷ آلمانی، مرسدس بنز بیابانی، اتوکار های درجه یك چشم براه شما است بوذرجمهری ـ نوروزخان تلفن ۲۳۷۱۳ و ۲۰۳۶۳

آ ـ ۱۷۶۸۶

متن استعفای آقای اشراقی شهردار اصفهان

جناب آقای محمدذوالفقاری استاندار محبوب استان دهم

هفده ماه است در این شهر تاریخی بنام یك شهردار انتخابی مشغول خدمتگذاری هستم هدف و آرزویم بپیروی از منویات مبارك بندگان اعلیحضرت همایون شاهنشاه رعیت پرور محمدرضا شاه پهلوی خدمت بخلق و مملکت بوده همانطوری که در بیست سال اخیر زندگی ـ مال و جوانی خود را در این راه صرف کرده‌ام شاهپرستی درستکاری ـ صداقت ـ صمیمیت ـ مبارزه با فساد ـ و استقامت در مقابل مال پرستان و متنفذین خودخواه سر بار جامعه سر لوحه کار و زندگی بنده بوده بنابراین و ناامیدی را هرگز در پیشرفت کار و موفقیت در خود راه نداده‌ام مخصوصا در این چند ساله اخیر که بیانات و نصایح و اوامر ذات شاهانه همه افراد شاه پرست این مملکت را امیدوار بیك روش و زندگی نوینی کرده است اما جای سی تاسف و تاثر است که هنوز در پس پرده بر خلاف منویات شاه جوان بخت یك دسته سود پرست متنفذ متظاهر دست از سر مردم زحمت کش بر نداشته منفع خود سرنوشت این جامعه شاه پرست را با اعمال نفوذ در دستگاههای مملکتی دستخوش امیال خود میسازند ـ جناب آقای محمدذوالفقاری استاندار بزرگوار این استان بقضاوت عموم اهالی این شهر تاریخی در ظرف هفده ماه خدمتگذاری خود با راهنمائی‌های مدبرانه و صمیمانه آنجناب موفقیت‌های قابل توجهی در پیشرفت امور این شهر با فداکاری و مشقت و استقامت در مقابل مشکلات ناشی از اعمال نفوذ و نظرهای شخصی نصیب اینجانب شده و رضایت طبقه محروم این شهر بزرگترین افتخار و مرهم آلام اینجانب است بطوریکه خود آنجناب و اهالی این شهر تاریخی میدانند چندی است چند نفر از متنفذین با تمام قوا کوشیده و بنام دولت بر علیه اینجانب تحریکاتی می نمایند و اخیرا کار را بجائی رسانیده که علنا اظهار داشته‌اند دولت با ادامه کار و خدمتگذاری فدوی مخالف است بنده در این مدت با ایمان و صمیمیت مبارزه خود را دنبال نموده‌ام و ادامه این مبارزه هم برای اینجانب که روبه‌ام بر طبق منویات بندگان اعلیحضرت همایون شاهنشاهم و متکی به پشتیبانی اکثریت قریب باتفاق اهالی این شهر میباشد کاملا میسر است لکن ممکن است برای آنجناب و اولیاء محترم دولت ایجاد محظورات و مشکلاتی نماید از این جهت مصلحت وقت را در این تشخیص داده‌ام که از پست شهرداری و هر گونه اشتغال اجتماعی دیگر کناره گیری نموده استعفای خود را بآنجناب تقدیم دارم و ضمن اظهار تشکر و امتنان از جنابعالی که در این مدت کمال مساعدت و راهنمائی را در پیشرفت امور محوله باینجانب مبذول فرموده‌اند استدعا دارم با قبول آن فدوی را بیش از پیش مرهون الطاف خود سازند در خاتمه موفقیت آنجناب را در اجرای منویات بندگان اعلیحضرت همایون شاهنشاهی از خداوند متعال خواستار و استدعا دارم چون اکثریت اعضاء انجمن شهر در گذشته با استعفای اینجانب موافقت نکرده‌اند از طرف جنابعالی اقدام مقتضی برای قبول این استعفا و تعیین جانشین اینجانب از طرف انجمن شهر بعمل آورند.

شهردار اصفهان ـ اشراقی

آ ـ ۱۷۶۵۴

علاقمندان بنصب کارخانه پنبه پاك کنی

این شرکت حاضر است با آقایان بازرگان و اشخاصیکه مایل باشند در نقاط پنبه خیز کشور که فاقد کارخانه باشد یا کارخانه فرسوده داشته باشد مشترکا اقدام بنصب کارخانه نماید کسانیکه مایل باشند میتوانند برای کسب اطلاع بیشتری همه روزه از ساعت ۱۲ تا ۲ بعد از ظهر بقسمت فنی شرکت مراجعه نمایند.

مدیرعامل شرکت پنبه ـ مصور رحمانی

آ ـ ۱۶۹۱۶ — ۲ـ۴

ایران پیما

قابل توجه مسافرین محترم نور

همه روزه سرویس مستقیم تهران ـ الیکا با اتوکارهای آخرین سیستم شرکت ایران پیما.

نشانی خیابان امیر کبیر تلفن ۵۱۷۶۰ — ۱۷۶۹۰

روز یکشنبه پرزیدنت اظهار علاقه کرد در نهری که از وسط جنگل زیبائی میگذشت به صید ماهی بپردازد. رئیس جمهوری را برای این کار بادقت زیاد در کنار استخر جای دادند که به ماهیگیری بپردازد.

من نیز در گوشه دیگری مشغول شدم ولی هیچکدام از ما موفق بگرفتن ماهی نشدیم معهذا پرزیدنت از این کار لذت فراوان برده و تمام روز را خوشحال و خندان بود.

روز دوشنبه می‌بایستی این منطقه کوهستانی خنك و دلپذیر را ترك گفته و بار دیگر بوسط گرمای خفه کننده واشنگتن برگردیم. در بازگشت از راه «فردریك» آمدیم و بار دیگر تقاضا کردم که منزل «باربارا فربچی» را تماشا کنم.

از مشاهده این منزل که بیش از یك «طبقه» نداشت و اندازه متعجب شدم قبلا تصور میکردم که حتماً ساختمان سه یا چهار اشکوبه‌ای را در جلو خود خواهم دید و پیش خود حساب میکردم که این زن قهرمان برای مصون ماندن از شلیك تیری که از خیابان سوی وی رها شده می‌بایستی در چه فاصله‌ای از کنار پنجره قرار گرفته باشد.

در هر صورت پس از تماشای این خانه بواشنگتن مراجعت نموده ناهار را در اطاق مخصوص پرزیدنت در غیاب بانو چیانکای شك صرف نمودیم.

***

طبق دعوت رئیس مجلس نمایندگان امریکا قرار بود روز چهارشنبه ۱۹ مه طرف ظهر در کنگره سخنرانی کنم. هفده ماه پیش برای آخرین بار در جلسه مشترك کنگره نیز نطقی ایراد کرده بودم.

متن نطق من در کنگره آمریکا در همانموقع در سراسر جهان انتشار یافت در اینجا خلاصه‌ای از آن نقل میشود:

نتیجه عملیات در افریقای شمالی بالاتر از حد انتظار ما بوده است. مادر این پیروزی مدیون نظریات و استدلالات جنگی سرجوخه هیتلر هستیم لجاجت و خیره‌سری هیتلر همچنین باعث شد که مارشال پاولوس و ارتش آلمان در استالین گراد از بین رفتند تاخت و تاز ادن دودیکتاتوریهای ۹۵۰۰۰۰ سرباز کشته یا اسیر تمام شد. بعلاوه معادل ۲۴۰۰۰۰۰ تن از کشتی‌های دشمن در این نبردها غرق شده و ۸۰۰۰ هواپیما منهدم گردیده است.

این ارقام شامل هواپیماها و کشتی‌هائی دیگری که در جریان نبردها خسارت دیده‌اند نمی باشد.

ضمناً در این نبرد دشمن ۶۲۰۰ توپ ۲۵۵۰ تانك و ۷۰۰۰۰ کامیون از دست داده است. با ترتیب ما می‌توانیم از هم اکنون اعلام داریم «قاره اروپا نجات یافته است»

کنگره از سخنان من استقبال شدید کرد و پرزیدنت هم که از رادیو به نطق من گوش کرده بود از آن بسیار خوشش آمده بود.

فصل بیست و یکم

مسئله جنك و صلح

سران ستادهای ارتش در این هنگام شدت مشغول فعالیت بودند و همه روزه سه چهار بار تشکیل جلسه میدادند.

سلطان در نیویورك

فیلم معروف چارلی چاپلین در لندن نمایش داده میشود

نابغه سینما مشغول نوشتن سرگذشت خود میباشد

فیلمی که چارلی چاپلین درباره اوضاع امریکا تهیه نموده و از نمایش آن در همه جا جلوگیری بعمل آمده بود هفته آینده برای اولین بار در لندن نمایش داده خواهد شد. چارلی چاپلین پس از اینکه در هولیوود شهرت و محبوبیت یافت و ثروتی بهمزد فیلمی بنام «سلطان در نیویورك» تهیه کرد و همین فیلم سر و صدای عجیبی براه انداخت.

یکی از خبرنگاران که در نمایش خصوصی فیلم مزبور شرکت داشته است میگوید بهیچوجه نباید انتظار داشت این فیلم چارلی انسان را بخنداند.

فیلم مزبور هشتاد و یکمین فیلمی است که چارلی چاپلین تهیه نموده و نکته جالب توجه در اینستکه با وجود این که چارلی شد بدا در این فیلم به زندگی امریکائی حمله می کند چندان مورد پسند کمونیست ها هم واقع نمی شود یکی از خبرنگاران از او پرسید بنظر شما کمونیست ها با چه نظری این فیلم را خواهند نگریست وی جواب داد «گمان نمیکنیم از آن خوششان بیاید»

موضوع فیلم

موضوع فیلم «سلطان در نیویورك» عبارتست از اینکه پادشاهی بعلت امتناع از قبول آزمایش بمب اتمی در کشور ناچار به ترك موطن خود می شود و بآمریکا میآید در اینجا هم ثروتش را یکی از رعایای دزد داود در نیویورك با پسری بر خوردمی کند که پدر و مادرش توسط کمیته تحقیق اقدامات ضد امریکائی محاکمه میشوند سرانجام پلیس او را متهم به داشتن مرام کمونیستی مینماید و دست آخر به اروپا باز میگردد. داستان فیلم را خود چارلی نوشته و چند آهنگ راك اندرول نیز در آن گنجانیده است. قرار است فیلم «سلطان در نیویورك» پس از لندن در رم و پاریس نیز نمایش داده شود. درمورد نمایش آن در امریکا یکی از رفقای چارلی اظهار داشت اعم از این که فیلم در امریکا نمایش داده شود یا نه تاثیری بحال چارلی نخواهد داشت چون او وقتی فیلم را تهیه می کرد روی درآمد نمایش آن در امریکا حساب نکرده است»

البته مسائله درآمد برای چارلی خیلی اهمیت دارد چون وی باست مالیات سال ۱۹۵۳ فقط یکمیلیون و یکصد هزار دلار به اداره دارائی بدهکار است چارلی با اینکه یك میلیونر بتمام معنی است حتی امور جزئی هم بسیار دقیق است.

چارلی اکنون ۶۸ سال دارد و باچهارمین همسرش بنام «اونا» که ۳۲ ساله است و فرزندانش در یك خانه یکصد هزار دلاری در سویس زندگی میکند.

چارلی تبعه انگلیس است و با اینکه ۴۲ سال در آمریکا زندگی کرد تبعیت آنکشور را نپذیرفت و سرانجام باروپا رفت.

فعلا چارلی با خانواده اش در یك نقطهٔ بیلاقی مشغول گذرانیدن تعطیلات است. همسر چارلی بیشتر اوقات خود را بمطالعه میگذراند و غالب پولهایش صرف خرید کتاب میشود چارلی بنواختن پیانو علاقه زیادی دارد. وی اکنون سرگرم نوشتن سرگذشت زندگی خویش است. خودش میگوید: «کتاب های زیادی درباره من نوشته شده است و شاید بیش از هر هنرمند سینمائی دیگری درباره من کتاب نوشته باشند ولی هیچیك کامل نیست لذا خود را محق می بینم که شخصا سرگذشت زندگیم را بنویسم»

هنرمند ۸۰ ساله و همسر ۲۰ ساله

داستان عشق و دلدادگی «پابلو کازالس» بزرگترین «ویلون سلیست» جهان با یکی از شاگردان خویش بنام «مارتا مونتاتز» که چندی قبل منجر بازدواج آندو گردید اکنون همه جا بر سر زبانهاست زیرا هنرمند بزرگ اخیرا هشتادمین سال تولد خویش را جشن گرفته درحالیکه «مارتا» هنوز بیست و یکسال تمام ندارد.

عشق «پابلو» به «مادیا» هنگامی شروع شد که وی برای تعلیم ویلون سل نام خود را در ردیف شاگردان استاد ثبت کرد و پس از مدتی دوشیزهٔ جوان حس کرد که او نیز از صمیم قلب استاد ۸۰ سالهٔ خود را دوست دارد.

با آنکه سن داماد چهار برابر عروس میباشد معذلك این امر کوچکترین ناراحتی در «مارتا» ایجاد نکرده و در برابر اولین پیشنهاد ازدواج استاد سالخورده تسلیم شد و سه هفتهٔ قبل مراسم ازدواج رسمی آنها در ناحیه «سن ژان» واقع در پرتوریکو انجام گردید. اکنون «کازالس» و همسر جوانش مشغول گذرانیدن ماه عسل خویش در مجمع الجزائر «آنتیل» میباشند و چند روز دیگر بوطن خویش مراجعت کرده و زندگی مشترك را شروع خواهند کرد.

عکس فوق هنگامی برداشته شده که تازه «مارتا» تعلیم «ویلون سل» را نزد استاد شروع کرده بود و اولین شعله های عشق در قلب هنرمند سالخورده زبانه میکشید. عشقی که برخلاف تصور همگان سرانجامی شیرین و موفقیت آمیز داشت.

هنرپیشگانی که درآینده نامشان برسر زبانها میافتد

بین ستارگانی که شانس موفقیت جهانی دارند یك ستاره هندی بنام (آناکشفی) نیز وجود دارد

ستارگان معروف آینده چه کسانی هستند؟

این سئوال را مجله معروف سینمائی «واری تی» طرح کرده و خودش باین ترتیب پاسخ میدهد:

«آن دورنیکر» یك ستاره زیبای سوئدی که اکنون در هولیوود کار میکند.

«آناکشفی» ستاره سینمای هند.

میکوتاکایك هنرپیشه ژاپن که در آمریکا بدنیا آمده است.

آیدرامارتین یك هنرپیشه خوش سیمای ۲۲ ساله که از یك پدر و مادر سوئدی در امریکا متولد شده است.

«تاینا الك» بالرین فنلاندی.

رودتابلور یك هنرپیشه تازه استرالیائی

ونتیا استونسون دختر «آن والی» ستاره معروف و روبرت استیونس کارگردان هولیوود.

سوزی پارکر که سابقا در پاریس ساکن بوده است.

آنتونی پرکینس که آخرین فیلم خود را با سوفیا لورن بازی کرده است.

هوپ ارنگ همسر دون ماری هنرپیشه سینما.

بین ستارگان و هنرپیشگان امریکائی نیز این اشخاص بیش از همه شانس موفقیت دارند و باصطلاح ستاره اقبال آنها بلند است. کارول بیکر، جون وودوارد، یل نیومن درامیلز، فلیپا فار، دولورس سیکامیکس چون ساکسون، کروبن ماتوس، ارل هولیمن، ونیس هدپرو و یك جاسون،

با این ترتیب احتمال قوی لیست بالا عده ای از ستارگان و هنرپیشگان مشهور فعلی جهان را کنار زده و اسم آنها بجای اسم سیاری از هنرپیشگان معروف که اکنون برسر زبانها است همه جا شنیده خواهد شد

«کمدی فرانسز» بدور دنیا مسافرت میکند

«کمدی فرانسز» مشهورترین تآتر پاریس بمنظور بسط و شناسائی هنر دراماتیك فرانسه به کشورهای مختلف جهان تروپ سیاری تشکیل داده و این تروپ عازم نقاط مختلف خواهد گردید از بامداد روز اول فوریه سال ۱۹۵۸ گردش دور جهان «کمدی فرانسز» شروع خواهد شد و تروپ سیار فوق به کشورهای چین، ژاپن، ممالك امریکای جنوبی و اسرائیل مسافرت خواهد نمود. در برنامه سال آینده کمدی فرانسز علاوه بر نمایش پیس کمدی «بورژوا ـ ژانتیوم» که در کشور ما نیز بارها بنام «جناب خان» بروی صحنه آمده یك اثر دیگر مولیر بنام له فوریوری دواسکاین» نیز در برنامه قرار گرفته است پیس اخیر نیز در کشور چندین بار بنام «عاشق گیج» اجرا گردیده است.

علاوه بر این دو پیس یك پیس تراژیك و یك پیس مدرن نیز جزء برنامه هائی خواهد بود که «کمدی فرانسز» در کشور های مختلف اجرا خواهد کرد.

اداره تآتر دولت فرانسه برای آنکه غیبت هنرپیشگان «کمدی فرانسز» را در

هیئت داوران مسابقه عکاسی رادیو صدای آمریکا

بخش فارسی رادیو صدای آمریکا اخیرا مسابقه عکاسی ترتیب داده بود که عده ای از عکاسان ایرانی در آن شرکت کردند

در این عکس داورانیکه در انتخاب بهترین عکسها شرکت نمودند از چپ براست عبارتند از «هنری والکر» عکاس اداره مجله لایف و «میس کویس هوپر» مربی واستاد عکاسی در «مؤسسه هنری «ماریلند» و دکتر «رایموند استایتس» متصدی آثار فرهنگی موزه ملی هنر در آمریکا دیده میشوند

«روبرت بتون» رئیس رادیو صدای آمریکا و ابوالفضل فتوحی رئیس بخش فارسی رادیو صدای آمریکا جزء تماشاچیانی بودند که بعکاسی علاقه دارند

گروه هنری مادلن رنوژان لوئی بارو در خرابه های بعلبك

گروه هنری مادلن رنوژان لوئی بارو پاریس را بقصد لبنان ترك گفته است. این گروه در این کشور ده نمایشنامه را

این مسافرت که چهار ماه طول خواهد کشید جبران نماید بر نامه های متنوعی در سالنهای «ریشیلیو» و «لوکزامبورك» بمعرض تماشا خواهد گذارد.

در خرابه های جامعه بعلبك که از زمان رومیها بیادگار مانده است بمعرض نمایش خواهد گذارد.

گروه نامبرده «پیس آمفیبیون» مولیر را در روی پله های معبد ژوپیتر و «برنیس» راسین» را در معبد باکوس اجرا مینمایند.

اروپا

بوسیله ام. ای. ا

آتن — هر پنجشنبه و شنبه

فرانکفورت — هر سه شنبه و شنبه

استانبول — هر سه شنبه و شنبه

لندن — هر سه شنبه و شنبه

پاریس — هر سه شنبه و شنبه

رم — هر سه شنبه پنجشنبه و شنبه

وینه — هر سه شنبه و شنبه

زوریخ — هر شنبه

برای تهیه جا به آژانس های مسافربری مجاز یا

شرکت سهامی ایران و ترکیه

خیابان فردوسی

تلفن: ۴۵۸۱۱ و ۴۷۲۹۱

مراجعه فرمائید

Fly M.E.A

VISCOUNTS

MIDDLE EAST AIRLINES

B.O.A.C. Associate

۳ـ۳ آ ـ ۱۶۹۴۸ «کانون طوطی»

قابل توجه خریداران

تراکتورهای داوید براون

شرکت سهامی ایران شیار باطلاع عموم خریداران

تراکتورهای داوید براون میرساند

که فروشگاه لوازم یدکی و نمایشگاه تراکتور به اول خیابان وصال شیرازی مقابل پمپ بنزین شاهرضا منتقل گردیده است.

آ ـ ۱۷۷۴۲

ابراز تشکر و سپاسگزاری

از تیمسار محبوب سرلشکر دلاوشهردار محترم تهران

اینجانبان به نمایندگی از طرف ساکنین بازار حضرتی ـ کوچه افشارها چهارراه مولوی بخش ۸ از توجهی که شهردار تهران بدادخواهی ساکنین این منطقه نموده و با تعطیل دو موتورقندریزی حاجی علی اصغر و حاجی محمد وهابیان بزرگترین کمك را به تامین بهداشت عمومی فرمودند و با یادآوری کمك های قانونی افسر پاکدامنی چون آقای سرگرد تازه بهار بازرس و بژه ابراز تشکر و سپاسگزاری نموده امیدواریم شهردار محترم تهران با ارائه روش پرارزش خودشان که عبارت از ادامهٔ اصلاحات و تقدیر از خادمین است و روی این اصل همیشه مورد احترام همگان قرار دادند با قبول تشکرات و سپاسگزاری ساکنین این منطقه از خدمات پرارزش جناب آقای سرگرد تازه بهار قدردانی فرموده ساکنین این منطقه را مرهون الطاف خویش سازند

ازطرف ساکنین بازار حضرتی ـ کوچه افشارها ـ چهارراه مولوی بخش ۸

آ ـ ۱۲۸۶۳ محمدعلی فکری ـ محمود گل نواز

اطلاعات کودکان

قرعه کشی ۱۶۱ جایزه ممتاز که ازطرف موسسهٔ روغن نباتی شاه پسند هدیه شده درمهرماه انجام میگیرد

(مورد توجه بانوان محترم)

آموزشگاه وسالن زیبائی

(ژنیا)

تحت نظر بانوژنیا آستیسان سابق مارکریت روز در بیروت و دیپلمه پاریس و بیروت افتتاح شد

ساعات پذیرائی از ۸ و نیم الی یك بعد ازظهر لاله زار کوچه مصباح کربمی و ۳ تا ۶ آ ـ ۱۲۴۶۳ ۲ـ۳

آگهی ابلاغ

پیرو آگهی شماره ۲۰۲۹ ـ ۱۱ر۴ر۳۶ موضوع دعوی آقای ارباب محمدتقی حاج آقاجانی اصفهانی وعده دیگر بطرفیت آقایان سیدمرتضی وعده دیگر و بالعکس بخواسته افراز زمین پلاك شماره ۴۴۱۴ واقع در بخش ۷ تهران بشرح پرونده کلاسه ۲۷ر۷۵۱ وقت رسیدگی و استقراع بروز سه شنبه ۲ر۷ر۳۳۶ ساعت ۱۱ و ربع صبح تعیین شده است لذا مراتب جهت ابلاغ باصحاب دعوی در روزنامه آگهی میشود که در وقت مقرر جهت رسیدگی و استقراع در شعبه ۲ دادگاه بخش تهران حضور بهمرسانند درصورت عدم حضور دادگاه طبق قانون مبادرت بصدور رأی مقتضی خواهد نمود و این آگهی یکنوبت در روزنامه کثیر الانتشار روزنامه رسمی درج میشود و مدت آن ده روز است

مدیر دفتر شعبه ۲ دادگاه بخش تهران

میر ابوالفتح صدر

آ ـ ۱۲۸۸۱

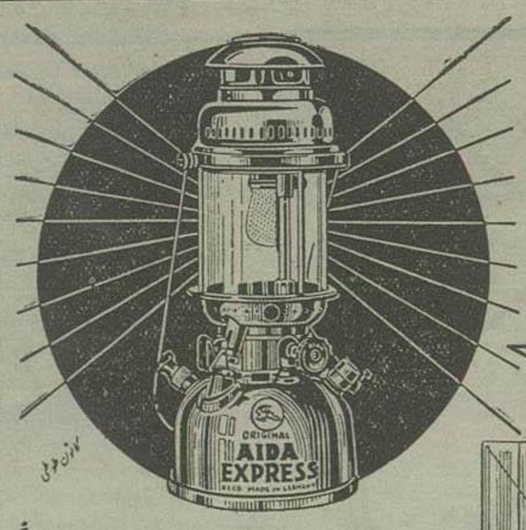

توری هما ۹۹۹

۵۰۰ شمع با دوام

چراغی که با توری هما روشن شود

از همه پرنورتر است

هر جا چراغ نیمه روشن مشاهده کردید یقین داشته باشید یا

چراغ توری آیدا است

و یا اینکه توری هما بهتر است

مرکز پخش: بازار سلطانی حاج سیدحسین افجه تلفن ۲۷۶۰۹

آ ـ ۱۶۵۷۴ ۲ـ۳

این زندگی! این دعای من است!

این صفحه زیر نظر آقای هوشنك مستوفی تهیه میشود

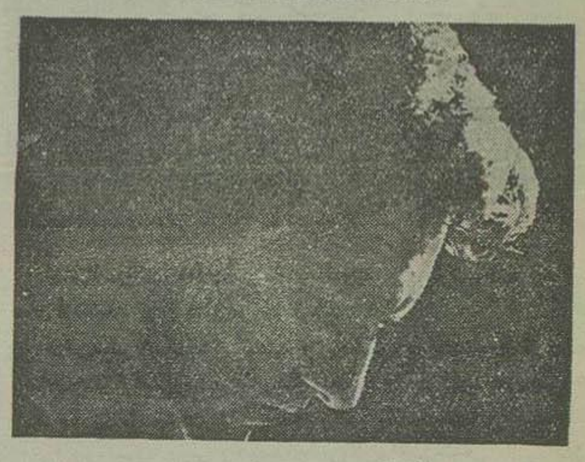

وقتی پسربچه کوچکی بیش نبودم زندگی درنظرم غول وحشتناك و بیرحمی بود مافقیر وبی‌پول بودیم. اماما درم همیشه بمن میگفت:

ـ ممکن است ما همیشه فقیر وبی‌پول باشیم اما هرگز نباستی ایمان وامانت خودرا ازدست بدهیم. پسرم چرا بدرگاه خداوند عانمیکنی که ایمانت را ازدست نگیرد وتو درکارها و مشکلاتت کمك کند؟

ومن جواب میداد:

ـ مادرجان خداوند فقط مردم متمول را دوست دارد، آنها هستند که میتوانند ایمان وامانت خود راحفظ کنند!

هنوزمدت زیادی ازاین ایام نگذشته بود که من ازراه راست منحرف شدم، بگوشهٔ میخانه‌هاپناه بردم وزشت‌ترین کارها دست زدم ودزدیها کردم وراستی بصورت یك شیطان واقعی درآمدم.

یکروزدست بجعل سندی زدم وگیرافتادم، مرابمحکمه بردند ومحکوم به پنج سال حبس شدم.

روزهاوقتی مراباسایرزندانیان برای گردش بدورشهر میبردند بایکی ازرفقایم صحبت ودرد دل میکردم یکروزاوبمن گفت:

ـ بعدازاین محکومیت زندگی تودیگر هیچ حاصلی نخواهدداشت هیچ زنی باتوعروسی نخواهد کرد ودرهیچ مؤسسه‌ای استخدام نخواهی شد.

این کلمات مرا بفکر عمیقی فروبرد، باخود گفتم ببین من بدبخت بازندگی وسرنوشت وآیندهٔ خودم چه کرده‌ام؟

ببین هستی خودراچه مفت فروخته‌ام!

درست مثل بچهٔ نادانی بودم که باتقلب وحقه بازی درمسابقه‌ای اول شود واز رفقایش ببرد، امابرای همیشه دوستان ورفقای نازنین خودرا ازدست بدهد.

بله! درست است که من درتمام دورهٔ زندگانیم مشغول نبرد وزدوخورد بادنیابودم، اماآنچه انجام داده بودم جزخیانت نسبت بخودم وسرنوشتم چیز دیگری نبود! و تازه خوبست این بازی فقط بقیمت پنجسال زندگی من تمام شده نه بیشتر!

راستی چه خوبست که ماسعادت آنراداشته باشیم که ضربه‌های زندگی بیدارمان کند!

من درتمام طول مدت زندان نمیتوانستم ازتفکر دربارهٔ این خطائی که کرده بودم منصرف شوم وازمخالفتها وسرسختیهائی که دربرابر نصایح واندرزهای مادرم ابرازمیداشتم پشیمان ونادم نباشم.

یکروزدرزندان درحالیکه سخت متاثر بودم تمام نصایح مادر مهربانم را بیادآوردم، تمام آن حرفهائی را که اودرباره خداوند وعشق وایمان وصداقت بمن میزد بیادآوردم، صورت مادرم باهمان لبخند ملکوتی درنظرم مجسم شد که شب وروز بمن میگفت:

ـ پسرم! ازخداوند بخواه که بتو کمك کند تاخوب وشرافتمند بمانی وهرگز ایمان وصداقت راازدست ندهی.

آنوقت فکر کردم: اگر آنروزها بحرفهای مادرم گوش کرده بودم امروز ممکن نبود دچارچنین سرنوشت وبدبختی شده باشم. همانشب درتاریکی زندان جلوی میله‌های آهنی که نورماه ازپشت آنها بدرون سلول من می‌تابید زانوزده ودر حالیکه اشك به بهنای صورتم میریخت گفتم:

ـ خداوندا! گذشته‌ها رفت ودیگر هرگز باز نمیگردد من امروز نادم و پشیمانم اقلامن کمك کن تاآینده‌ام رانجات بدهم، بمن کمك کن تا درآینده باایمان وشرافت زندگی کنم خودت مرا راهنمائی کن تاهر روز قدم تازه‌ای برای رسیدن بحقیقت وپیوستن بمرام است بردارم ودیگر فریب زیبائی های زندگی را نخورم.

عاقبت دوره پنجسال زندان من بپایان رسید وآزادشدم اما این بار بخوبی خبرداشتم که زندگی برای کسی که اززندان آزادشده است چقدر دشوار وطاقت فرسا خواهد بود وچه مصائبی همراه خواهد داشت.

بااینهمه آنقدر کوشیدم تاکاری پیدا کردم وبانشان دادن درستی وصداقت وپاکدامنی توانستم اعتماد تمام همکارانم را بسوی خود جلب کنم.

روزیکه بادختر زیبائی بنام «هانریت» روبروشدم واحساس کردم او را دیوانه‌وار دوست دارم بیادحرف آن رفیقم درزندان افتادم که گفت:

ـ پس ازاین دیگر هیچزن باتقوا وشرافتمندی حاضر زندگی کردن باما نخواهد بود.

امامن درباره گذشته‌ام با «هانریت» هیچ حرفی نزدم درحالیکه شب وروز بیاد سخنانی بودم که مادرم همیشه بمن میگفت واظهار میکرد که «خداوند روحهای صدیق وامین رادوست دارد» یکروز نشستم وتمام زندگانیم را برای هانریت تعریف کردم. هانریت دستم را بامهربانی زیاد گرفت و باصدای محزونی گفت:

ـ عزیزمن! برای من زندگی گذشته توهیچ اهمیتی ندارد تنهاچیزی که میدانم اینستکه ترا ازجانم بیشتر دوست میدارم، تنهاهمین برای من اهمیت دارد وبس! مطمئنم که خداوند همیشه مواظب ما واعمال ماهست وخواهد بود وهرگز ازپیمودن راه راست پشیمان نخواهیم شد.

وقتی هانریت این جمله را میگفت سرم راروی شانه‌اش گذاشته بودم گوئی هنوز صدای مادرم را چون موسیقی شیرینی می‌شنیدم که در آسمانها طنین می‌انداخت ومیگفت:

ـ ازخدا بخواه که ایمانت رانگیرد وتراخوب نگه دارد خداوند روحهای پاك ودرستکاررا دوست دارد.

امروزشب وروز دعای من بدرگاه خداوند اینستکه:

ـ خداوندا هرگز ایمان مارا ازمامگیر وشکرگذاری ما رابدرگاه خودت بپذیر.

شرکت گیتی نورد

علاوه برسرویس منظم تهران ـ اصفهان. شیراز ـ یزد. کرمان. مشهد. کاظمین. وهمچنین اصفهان. آبادان که سالهای متمادی است دائر میباشد اخیراً سرویس منظمی بین تهران **کاشان** همه‌روزه دائر نموده مسافرین محترم در تهران بخیابان بوذرجمهری شرکت گیتی نورد ودر شهرستانهای نامبرده بنمایندگی شرکت مراجعه فرمایند. آ ـ ۱۷۶۹۲ (۱)

از بدن خود چه میدانید؟

قدرت دید شما

هنگام تولد «قدرت دید» شما مطلقا وجود نداشت.

وقتی یکساله شدید نیروی دیدتان یك دهم دید معمولی بود وتا پایان ۱ سالگی این نیرو کوچکترین توسعه‌ای پیدا نکرده بود.

قدرت دید شما حداکثر تا سن ۵۲ سالگی روبتکامل واز دیاد میرود. این سنی است که قدرت دید شما که احتمالا از اوائل چهل سالگی حساسیت خودرا از دست داده وروبضعف ونقصان گذاشته یکمرتبه قوس نزولی می‌پیماید ودرنتیجه ازاین ببعد شما توانائی دقیق دیدن اشیاء را از دست میدهید ورفته‌رفته نزدیك بین می‌شوید واحتیاج بعینك پیدا میکنید.

استخوانهای شما

دربدن شما ۲۲۲ قطعه استخوان هست واگر شما یك آدم معمولی هستید ۱۵ درصد وزن بدنتان مال استخوانهای شماست.

قدرت مقاومت استخوانهای بدن انسان باور نکردنیست.

هرقسمت ازاستخوانهای بدن ما بطور عادی میتواند فشار ۱۱۹ پاوند بار را بر روی هر «پای مکعب» تحمل بکند یعنی درست سه برابر قدرت چوب بلوط. وحتما باور نمیکنید اگر شما بگوئیم که استخوان ساق پای شما قدرت کشیدن ۱٫۸ تن بار را دارد.

تجربیات دقیق نشان میدهد که استخوانهای بدن ما در هر قسمت قدرت سی برابر کاری که ما از آنها میکشیم دارند

قلب وخون شما

خون شما معمولا از آب رقیق تر است یعنی ۶ مرتبه رقیق تر از آست. خون بدن شما بطور معمولی تعداد ۲۵ تریلیون گلوبول قرمز دارد واینها ماموریتشان گرفتن اکسیژن از ریه‌ها ورساندن آن بتمام نقاط بدن است.

درهر میلیمتر مکعب خون انسان از چهار تا پنج میلیون گلبول قرمز ودرحدود ۷۰۰۰ گلبول سفید وجود دارد که مدافعین سرسخت بدن در برابر امراض ومیکروبها وعفونت میباشند.

درهر ۲۴ ساعت دو میلیون ونیم صافی نازك در کلیه‌های شما فعالیت میکنند ودر نتیجه ۵۰ گالن مایع وپنج پاوند مواد سخت ومعدنی راتجزیه وتصفیه میکنند وحاصل این فعالیت عظیم وشبانه روزی دفع مواد زائد وسموم بدن شما بخارج است وابن موادومایعات پس ازتصفیه وپیمودن ۳۹ میلیارد کیلومتر موئین داخل کلیوی دومرتبه واردجریان خون میشوند

برای تلمبه زدن این خون وجاری ساختن آن قلب شما سخت کار میکند اما بیشتر اوقات هم درحال استراحت است استراحت قلب بطور مداوم در یك ششم ثانیه‌ای انجام میگردد ودر فواصل ضربان آن ایجاد میشود.

خمیر ریش اینگرام

پر کف
باصرفه
وعالیترین خمیر ریش دنیا

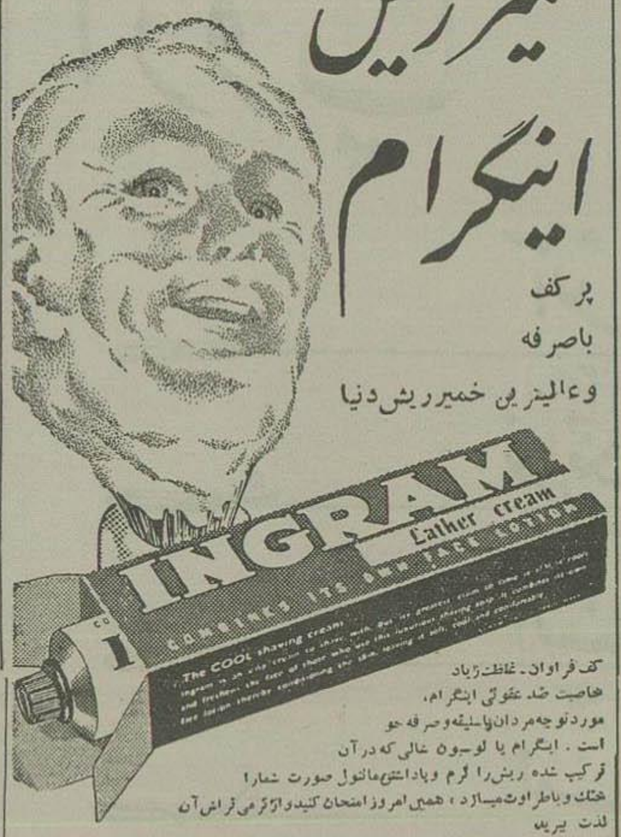

کف فراوان ـ غلظت زیاد
خاصیت ضد عفونی اینگرام،
موردتوجه مردان باسلیقه وصرفه جو
است. اینگرام با لوسیون عالی که در آن
ترکیب شده ریش را نرم وباداشتن مالتول صورت شما را
خنك وباطراوت میسازد، همین امروز امتحان کنید واز نرمی فراش آن
لذت ببرید

خمیر ریش اینگرام بدون احتیاج به فرچه نیز موجود است

A PRODUCT OF BRISTOL-MYERS CO LTD LONDON & NEW YORK

نماینده انحصاری: تجارتخانه شکرالله معراج خیابان سعدی ۴۶۲ تلفن ۳۹۳۳۴

آ ـ ۱۷۷۶۶

سنك آسیای دانمارکی

باندازه ها ـ ـخته ـ رسید

شرکت سهامی ایران تکنو ـ ـابان ـ ـی تلفن ۳۹۵۶۳

آ ـ ۱۷۷۱۸

آ ـ ۱۷۷۱۰

زندگی شوخی نیست!

شراره مقابل من نشسته بود. لبهایش ازغضب میلرزید، اشك درته چشمهای درشت وسیاهش میدرخشید درحالیکه بزحمت ازگریستن وترکیدن بغضش خودداری میکرد گفت:

ـ پدرومادرمن جنایت میکنند، منکه بالاخره خودمرا خواهم کشت وازاین زندگی راحت خواهم شد اماوای بحال دختران دیگر این مملکت، آنها چه خواهند کرد؟

گفتم:

ـ اگر نه. ن اطمینان داشته باشید مشکلتان را برایم بگوئید شاید ازدستم کمکی برای حل آن برآید.

گفت:

ـ خیلی ساده است، من و محمود یکدیگر رادوست داریم، این عشق از آن عشقها نیست، صمیمیت وبکرنگی وصفای ما پایان ندارد، پدر ومادر من نمیخواهند این حرف را بفهمند وشب وروز بامن مخالفت میکنند ومیگویند بهتراست ازاین خیال چشم بپوشم. آیا این جنایت نیست؟

گفتم:

ـ شما محمودرا از کجامیشناسید؟

آهی کشیدو گفت

ـ درراه مدرسه باهم آشنا شدیم، یکی دوبار هم درشب نشینی‌ها یکدیگر را دیده‌ایم.

گفتم:

ـ مطمئنید که محمود شمارادوست دارد ومیخواهد باشما ازدواج کند؟

باحرارت جواب داد:

ـ البته که مطمئنم؟ محمود تنها ایده آل من دراین دنیاست اگر ما او زندگی نکنم ترجیح میدهم بمیرم.

باسماجت بیشتری گفتم:

ـ خانم، آیا شما این محمودرا که بنظر خودتان شوهر ایده آلتان است جز همان چندبار در کوچه وخیابان یا در شب نشینی جای دیگر بهم ملاقات کرده‌اید؟

گفت نه!

ـ پس چطور بااین حرارت و عمق و معنی ما و عشق میورزید؟ آیا برای شناختن یك مرد آنهم درمحیط فاسد امروزی همین یکی دوبار ملاقات آنهم درخیابان وشب نشینی کافیست؟

گفت:

ـ نه البته کافی نیست، ولی خوب.. من واو یکدیگر را دوست داریم، شما چرا اینطور وارونه فکر میکنید؟

خندیدم و گفتم خانم گوش کنید تا برایتان بگویم چرا وارونه فکر میکنم؟

بادقت چشم بلبهای من دوخت وسراپا گوش شد. گفتم:

ـ راستی چقدر جای تاسف است که بادختران وپسران این مملکت هرگز درباره این حقایق صحبتی نمیشود من معتقدم درمدارس ما بایستی بچه هادرس زندگی بدهند.

دختر خانم عزیز! شما تازه درنخستین روزهای بهار زندگی خود هستید تصدیق میکنم که قلبتان پر ازهیجان وآرزو وعشق واشتیاق است ودرجستجوی آینه ای هستید که تصویر آرزوهای خودرا درآن ببینید واین آینه جزهمان مرد ایده آلتان کس دیگری نیست.

ولی آیا شما مطمئنید که چشمهایتان دردیدن این تصاویر خطا نمیکنند وآنچه دربرابر خود می‌بینید درست وصورت واقع است!

گفت:

ـ نمیدانم، مقصودتان چیست؟

گفتم:

ـ با کمال تاسف باستی خدمتتان عرض کنم که بیشتر این عشقهائی که درراه مدرسه ومجالس شب نشینی بوجود میآید وتزج میگیرد منجر بصحنه‌های دردناکی درزندگی دختران ایرانی میشود.

راستی آیا شما خیال میکنید آن چه میان محمود وشما اتفاق افتاده میتواند منشاء یك عشق ومحبت واقعی شود؟

آیا شما میدانید که زندگی زناشوئی چه فاصله عظیمی باعشقهای سطحی و نپخته شانزده هفده سالگی دارد؟

آیا شما میدانید که دختری سن وسال شما برای شناختن خصوصیات اخلاقی یك مرد بایستی سالهای متمادی وقت صرف کند وتازه بازهم بنتیجه مثبتی نخواهد رسید!

آیا شما میدانید که این آتشی که الان دردرونتان شعله میکشد، یکی دو ماه پس ازجشن عروسی خاموش خواهد شد وآنوقت شما خواهد ماند وواقعیت وحقیقت چهره مردی که امروز خودتان را عاشق دلخسته او تصور میکنید؟

گفت:

ـ پس چاره ما دخترها چیست؟ پس چرا پدر ومادر من هرگز بازبان شما بمن حرفی نمیزنند وهروقت زبان باز میکنم، دادوفریاد راه می‌اندازند ومرا وادار بلجبازی میکنند.

گفتم:

ـ دخترخانم! اگر بدبختی برای دختران ایرانی وجود داشته باشد همین یکی است. یعنی همین مسئله بسیار مهم که پدران و مادران ایرانی غالباً حرفهای درست و راهنمائیهای صحیح ومفید خودرا بنحوی اجرا میکنند که نتیجهٔ عکس بدست میآید. والاآنها در مخالفت خود با ازدواج شما اشتباهی مرتکب نشده‌اند.

وانگهی شما از کجامیدانید آنمردی که امروز در کنار خیابان ومجلس شب نشینی لباس فرشته پوشیده ورل مجنون دلداده را دربرابرتان بازی میکند، فردادرزندگی خانوادگی مردی بداخلاق هتاك، بیرحم وخونخوار از آب درنیاید و هستی شما وخرمن آرزوهایتان را برباد ندهد.

خانم عزیز! چرا زندگی را تااین حد شوخی تلقی میکنید؟ چرا ازسرنوشت و اشتباهات دیگران پند نمیگیرید؟

شما اگر بخواهید یك عمارت سازید، قبلا مهندس وکارشناسی راخبر میکنید. او برای شما نقشه میکشد نقشه را بدست معمار میدهید، زمین راماساحی میکنند، مصالح خوب میخرید وتازه بچهار نفر هم مامور یك نظارت دراین کارمیدهید تاساختمانتان درست ومحکم ازآب دربیاید.

بمن بگوئید ببینم آیا ساختمان کاخ آینده وبنای زندگی شما اهمیتش درنظرتان ازیك عمارت آجری کوفتی هم کمتر وناچیزتر است که برای شروع ساختمان آن حتی مشورت بایك کارشناس راهم صلاح نمیدانید؟ چرا نمیخواهید اقرار کنید که ازفن ساختن این بنای بزرك وبااهمیت کوچکترین اطلاعی ندارید؟ وچرا نمی خواهید قبول بفرمائید که همانطور که عمارت بی نقشه ومهندس نزودی دیوارهایش ازهم فروخواهد ریخت دیوارهای کاخ زندگی آنهائی هم که درخیابان وشب نشینی قرار وعهد ازدواج میگذارند زودی متلاشی خواهد شد واز هم خواهد پاشید ودرآنروز وقتی که شما نتیجه کشته‌های خطاکارانه خودتان رابدرو بداشك خواهید ریخت وبطبیعت وسرنوشت شوم خود لعنت خواهید فرستاد که اگر چنین وچنان نمی‌شدم هرگز دچار این سرنوشت نمیشدم.

آیا بهتر نیست درعوض ساختن یك عمارت بی پی ومهندس ونقشه، برای ساختن بنای به این معظمی که هرگز تجدید آن برای شما مقدور نخواهد بود لااقل بحرف بزرگترها وآنها که تجربهٔ بیشتری دارند گوش بدهید وبدنبال این احساسات آتشین که همیشه حقایق را وارونه بدختران همسن شما نشان میدهد نروید؟ و به محمود هم همین امروز اطلاع بدهید که اگر خیال ازدواج با شما دارد فردا نخواستگارتان بیاید! والااگر اوقدرت تصمیم گرفتن ندارد فرداچگونه خواهد توانست باشما زندگانی سعادتمندی داشته باشد؟

شراره دستمالش را درآورد؛ اشکهایش راپاك کرد، نشانهٔ امید شیرینی در صورتش هویدا شد ووقتی بامن دست میداد وخداحافظی میکرد گفت:

ـ راستی حرفهای شما مثل صدای دوستی بود که مرا ازخواب عمیقی بیدار کرد.. راست گفتید بزرگترین بدبختی مادختران ایرانی همین است که کسی راندارند تازبان مارا بفهمد وراهنمائیمان کند.. حرفهای شما مرا قانع کرد واز امروز فکر محمود درا ازسرم بیرون میکنم ایکاش پدران ومادران ماهم بلد بودند برای جلوگیری ازانحراف وبدبختیهای ما ما چه زمانی سخن بگویند؟

پایان

قدردانی واظهار تشکر

ازمساعی جناب آقای دکتر کامران مغیثی نسبت بعمل جراحی ومعالجه همسر انجانب دربیمارستان نمازی شیراز کمال تشکر راداشته وجود چنین دکتر کاردان وباوجدان رابجامعه معرفی ضمنا به جناب آقای دکتر مهرا ریاست محترم آن بیمارستان باداشتن چنین دکتر لایقی تبریك عرض نموده موفقیت عموم کارکنان آن بیمارستان رااز خداوند مسئلت مینمایند

آ ـ ۱۷۶۷۴ ع ۰۱۰ پوراحمدی

خودکار پارکر

Parker

پنج برابر خودکارهای دیگر کار میکند

باین دلیل

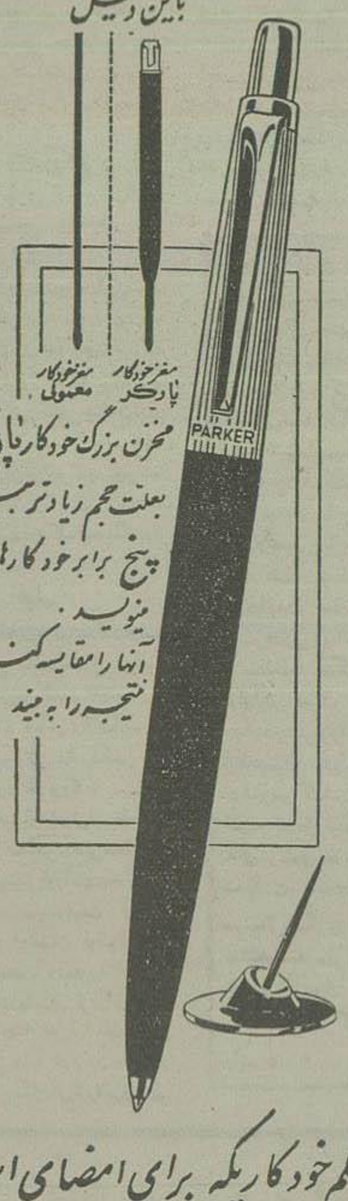

مخزن بزرگ خودکار پارکر بعلت حجم زیادتر بیش از پنج برابر خودکارهای معمولی میشود. آنها را مقایسه کنید و نتیجه را ببینید!

یگانه قلم خودکاریکه برای امضای اسناد بانکی میتوان ازآن استفاده کرد

عمر خودکارهای پارکر باعمر نوح مقایسه میشود.

Parker Pen Company.

London, England. — Janesville' Wis., U.S.A. — Toronto, Canada.

شرقی

۱۶۸۵۰ ۶ـ۴

مراکز فروش

فروشگاه زینیا خیابان اسلامبول کاشی شماره ۳۵۹۰

مغازه لرینا خیابان شاه چهار راه بهرامی کاشی شماره ۹۰۵۰

داروخانه رامین میدان فردوسی آ ـ ۱۷۷۰۶

عمر دوباره

هشت روز در زیر بهمن

اگر رنگ بلیط تآتر «گربه سیاه» در استکهلم قرمز نبود و مثلا سفید یا خاکستری بود این جوان شجاع ۲۵ ساله سوئدی که اورت استنمارك نامدارد زنده نبود که داستان عجیب خود را تعریف کند و بگوید چگونه هشت روز تمام زیر برف مدفون شده و با مرگ دست و پنجه نرم کرده است.

اورت، قهرمان این داستان حیرت آور در یکی از مزارع کوهستانی نزدیك آرکینك که از استکهلم پایتخت سوئد چندان فاصله ندارد زندگی میکند، خانواده آنها عبارتست از یك مادر و دو پسر و یك دختر که اورت از هر دو آنها بزرگتر است.

از سالها پیش اورت در اواسط زمستان در کوههای پر برف حوالی مزرعه خود به شکار پرداخته و از فروش پرندگان شکاری زندگی خانواده خود را تامین مینمود تا آن روز ...

آن روز، یك روز جمعه ماه ژانویه ۱۹۵۵، اورت از خانه بیرون آمد و پس از اینکه نزدیك به سی و دو کیلومتر را با اسکی پیمود به کلبه‌ای که نزدیك شکارگاه معمولی او بود رسید.

شب را در آنجا گذرانید و طبق معمول صبح روز بعد، یعنی روز شنبه بمجرد اینکه هوا روشن شد شروع بکار کرد...

ابتدا به دامهائی که هفته قبل گسترده بود سر کشی کرد، چهار پرنده در آنها گرفتار شده بودند، وقتی اورت چهار می را از دام خارج میساخت ناگهان حس کرد که در برف فرو رفته و تا بالای زانوی او زیر برف رفته است و در همین حال بطرف پائین تپه در غلطید.

اورت قصد داشت برای نجات از بهمن تلاش کند، ولی هرگز این فرصت برای او پیدا نشد و چند لحظه بعد در زیر انبوهی از برف مدفون شد و سکوت کاملی برقرار گردید.

آنچه نباید شود شد و اورت دانست که بدام افتاده است، دامی که رهائی از آن خیلی مشکل و بلکه محال مینمود ولی از آنجائی که اورت تازه کار نبود خود را نباخت و خونسردی را از دست نداد. چند دقیقه پس از سقوط سعی کرد حرکتی کند ولی غیر ممکن بود، امتداد پاچه‌اش آنقدر برف را از اطراف سرش دور کرد که بتواند سرش را کمی تکان بدهد ولی اکسیژن موجود برای تنفس رفته رفته کم میشد و اورت حس کرد که سختی نفس میکشد، اینجا بود که پایان عمر خود را نزدیك دید، با پیچ کمی تلاش کرد، سپس از حال رفت و بی حرکت باز ماند.

شش هفت ساعت بعد بهوش آمد، اولین احساس او لذت بی پایانی بود که از مشاهده زنده ماندنش وی دست داد و برای این موهبت از خدا سپاسگزاری کرد. پس از آن رفته رفته تشخیص موقعیت خود پرداخت، در این موقع او به پشت افتاده بود و از تنفس او سوراخی در مقابل دهانش و در میان برف ایجاد گردیده بود پاهایش کاملا کشیده شده و اسکی پای راست بطرز بدی روی پای چپ افتاده بود و با اینکه حرارت بدنش کمی از برفهای اطراف را آب کرده بود ولی هر گونه کشمکش و تلاش فقط این نتیجه را داشت که او را از نفس میانداخت در حالی که خوب میدانست باید تا آنجا که ممکن است در مصرف نیروی خود صرفه جوئی کند بنابراین کوچکترین حرکتی که بدست یا پا یا سایر نقاط بدن خود میداد مدتی فکر میکرد، نقشه میکشید سپس آنرا بمرحله اجرا در میآورد...

برای حرکت مجدد نیز مدتی مکث میکرد تا استراحت کند و باز با طرح نقشه دیگر خیلی آهسته اقدام مینمود و بهمین ترتیب شروع به نقب زدن کرد دست چپ او آزادتر بود و بنابراین آنرا بکار انداخت و جلوی دست راست خود تونلی ایجاد کرد و بالاخره با تلاش زیاد دست راست خود را که بطرز بدی قرار گرفته بود و نمیتوانست حرکت دهد آزاد ساخت.

حالا میتوانست زیر شکمش را نیز کمی بکند و از سوراخی که بزحمت ایجاد کرد توانست دست راست خود را داخل کند و چاقوی خود را که بکمرش بسته بود بردارد.

بکمك این چاقو شروع بتراشیدن برفهای بالای سر خود نمود، ساعتها گذشت و اینکار ادامه داشت هنگامی که دیگر کاملا خسته شده بود، ناگهان حس کرد تاریکی غار او بوسیله یك برق ضعیف روشن شد مسرت زاید الوصفی باو دست داد زیرا متوجه شد که باسطح خارجی برف زیاد فاصله ندارد.

اورت در اینموقع بفکر فرو رفت، با خود میاندیشید که اگر از نظر لباس کاملا مجهز نبود وضع او خیلی بدتر میشد. دو جفت جوراب پشمی و کلفت روی هم پوشیده بود، زانو بند بسته بود و بین جوراب و زانو بند او از فیبر مخصوصی پوشیده شده بود، کفشهای مخصوصی بپا داشت و خلاصه از هر جهت مجهز بود.. در این فکر بود که شب طولانی نواحی قطبی نزدیك شد و مختصر نور آبی داخل غار او مجددا سیاه شد، اورت کلاه اسکی خود را زیر سر خود کشید و صورتش را روی دستهایش قرارداد و بخواب رفت.

شب اول را کم و بیش خوابید و وقتی بیدار شد حرارت بدنش مقدار بیشتری از برفها را آب کرده بود، او اکنون در یك غار مرطوب که یکمتر و نیم طول و ۸۰ سانتی متر عرض داشت قرار گرفته بود.

تلاش روز دوم باین ترتیب شروع شد که بزحمت و سانتیمتر بسانتیمتر دست خود را پیش برد و مرغ مرده‌ای را که شکار کرده بود از ساك بیرون آورد و در سوراخ دولا بچه مانندی که در برف ایجاد کرده بود قرار داد. اینکار یکساعت طول کشید. سپس دراز کشید و در حال چرت زدن گاهگاهی کمی برف میخورد باین ترتیب که آنرا در دهانش نگاهمیداشت تا گرم شود سپس فرو میداد زیرا میدانست که با این ترتیب ضرری نخواهد داشت.

بعد از ظهر آن روز اورت بکوشش برای آزاد کردن پاهای خود پرداخت و بکمك چاقوی خود شروع بدور کردن برفها از پاهای خود کرده پس از مدتی تلاش فقط توانست تا زیر زانوی خود برسد چهار ساعت تلاش کرد ولی با وجود پیشرفت زیاد هنوز پاهایش به برف و چوب اسکی بطوری محکم شده بود که هیچگونه حرکتی نمیتوانست بآنها بدهد در اینموقع خسته و افسرده سر خود را در داخل ساك قرار داد و بفکر فرو رفت.

فکر میکرد که نزدیکترین محلی که ممکن بود از آنجا بکمك وی بیایند ۲۰ کیلومتر با آنجا فاصله دارد. در این محل با دو نفر از دوستان خود همان روز قرار ملاقات داشت، بخود میگفت آنها وقتی دیدند من نیامدم نگران شده و به جستجوی من خواهند پرداخت، ضمن جستجو تفنگ مرا که در کلبه جا گذارده‌ام خواهند دید و بدنبال من خواهند آمد و از روی شکافی که در برف ایجاد شده محل سقوط مرا پیدا خواهند کرد و ...شاید ...

ولی افسوس همه اینها از مرحله تصور و خیال تجاوز نمیکرد. در اینموقع اورت برای اولین بار احساس گرسنگی نمود و بیدرنگ یك ران مرغ مرده را کند و آنرا خام خام بلعید.

شب دوم در حالی که سر خود را داخل ساك قرار داده بود راحت تر از شب اول خوابید ولی خواب وحشتناکی دید، خواب دید باعده‌ای از رفقایش در تپه‌های پر از برف بدنبال یك شکارچی گمشده میگردند و فقط اورت میدانست که محل گمشده کجاست و آنرا نشان میداد ولی رفقایش توجه نداشتند و مثل اینکه اساسا نمیشنیدند شکارچی گمشده در حال احتضار بسر میبرد....

صبح روز دوشنبه غار کمی بزرگتر شده بود، حرارت بدن او مجددا قسمتی از برفها را آب کرده بود. اکنون اورت میتوانست بازویش را پائین بیاورد و به شاخه‌های خشك شده بوته‌ای که از لای برف خارج شده بود برساند صبحانه را با مقدار دیگری از حیوان مرده ترتیب داد و یکبار دیگر برفهائی را که پاهایش را احاطه کرده بود پس زد و ولی هرچه تلاش کرد نتوانست دست خود را از زیر زانوهایش پائین تر ببرد این بود که برای اولین بار این فکر برایش پیدا شد که بدون کمك دیگری هرگز نمیتواند از مرگ نجات پیدا کند و ترس شدیدی بر او مستولی شد. اتفاقا در همین لحظه بخاطر آورد که پسر عموی پدرش هم گرفتار بهمن شده و مدفون گردیده بود و دو ماه بعد جسد بیروح او را پیدا نموده بودند آنوقت بخاطر آورد که او هم قطعا مدتی زیر برف زنده بوده و شاید چند روزی هم با مرگ جدا مبارزه بی نتیجه کرده و امیدوار هم بوده است ولی...

اورت کوشش خود را برای باز کردن پاهایش رها کرد و توجه خود را بطرف سقف معطوف داشت. در آنجا یکنقطه سیاه کوچك قبلا توجه او را جلب کرده بود. این نقطه سیاه بنظر میآمد که شاخه یکدرخت باشد. اورت بزحمت دست خود را پیش برد و آن را بشدت کشید، یك تکه از درخت کنده شده و در دست او باقیماند، فوراً چاقوی خود را بیرون آورد و آنرا بصورت یك چوبدستی در آورد که هفتاد سانتی متر طول داشت.

یك چوبدستی...!؟ اورت خوب میدانست که برای او چوبدستی یك گنج پر بها محسوب میشود. لذا فورا شروع بکار کرد، آنرا آهسته و با احتیاط بداخل سوراخی که بالای سرش قرار داشت فرو برد، با احتیاط هرچه تمامتر و از ترس اینکه مبادا بشکند آنرا بطرف بالا فشار داد و هنگامی که قسمتی از بازوی خود را نیز بدنبال آن بداخل برف فرو برده بود حس کرد که چوب بهوای آزاد رسیده است و سرمای تندی از شکاف آن بداخل غار نفوذ کرد، اورت با خوشحالی آن را بیرون کشید، یك حقیقت غیر قابل تصور، یك روز نه امید، یك راه نجات و یك معجزه.... از داخل سوراخ آسمان آبی رنگ را میدید و یقین کرد که بین او و زندگی حقیقیش بیش از یك متر و نیم فاصله نیست.

لحظه‌ای چند به چوبدستی امید بخش خیره شد و ناگهان فکری بخاطرش رسید: چوبدستی، پرچم امداد....!!

فورا دست در جیب پشت شلوار خود فرو برد، کاغذهای خود را بیرون کشید میان آنها فقط بلیط تآتر «گربه سیاه» رنگ قرمز داشت، بلیط را از سایر کاغذها جدا کرد، آنرا با یکی از سیمهای کمند خود محکم بسر چوب ست و با همان احتیاط سابق آن را بداخل سوراخ فرو برد، تا جائی که حس کرد بهوای آزاد رسیده است. آنگاه آن را رها کرد و نفس راحتی کشید.

حالا دیگر میدانست که اگر بجستجوی او بپردازند برای پیدا کردن محل او زیاد دچار اشکال نخواهند شد، ولی اگر ...!! آیا واقعا بدنبال او خواهند آمد....!؟

تلاش زیاد اورت را خسته کرده و اکنون میلرزید، از روی ناچاری تمام لوازم اضافی که همراه داشت از خود جدا کرد، دستمال گردن را زیر یکی از زانوهایش که مجروح شده بود قرار داد، باندهائی را که همراه داشت زیر زانوی دیگر گذارد، روزنامه زیر شکمش پهن کرد و دستکش خود را زیر گرده خود نهاد در دولابچه‌ای که از برف درست کرده بود اشیاء اضافی از قبیل کبریت، شمع، سوزن، نخ و غیره را قرار داد سپس یکبار دیگر سرش را داخل ساك پنهان کرد و بخواب رفت.

روز سه شنبه تقریبا مانند روز قبل سپری شد و اتفاق تازه‌ای روی نداد قسمت هائی از شاخه درخت را پوست کند و خورد. پرچم امدادی که با بلیط قرمز تآتر از برف بیرون بود و برای کمك فریاد میکرد اکنون خارج از دسترس او قرار داشت زیرا بدنش بیش از پیش در برف فرو رفته بود و بنابراین اگر احیانا این پرچم میافتاد دیگر برای او ممکن نبود آن را افراشته کند.

روز چهارشنبه یعنی روز پنجم مدفون شدن او برف نیز فرا رسید. زندانی محکوم بمرگ جز فکر و اندیشه کار دیگری نداشت بکند، از بیکاری ببازرسی جیب های خود پرداخت، در میان کاغذها صورت حساب رستوران هم دیده میشد و فایده آن این بود که گرسنگی او را تشدید میکرد

ساعت مچی او منظم کار میکرد و صدای تیك تاك آن مانند ضربان قلب یك جنبنده بگوش میرسید. کبریت خود را برای اینکه خیس نشود در داخل گوش خود قرار داده بود ولی وقتی بآن احتیاج پیدا کرد، تمام کبریت ها را امتحان کرد ولی هیچکدام روشن نشدند...

روز پنجشنبه قبل از طلوع آفتاب بیدار شد و از میان سوراخ سقف درخشندگی یکی دو ستاره را دید، این امر نشانه این بود که هوا خوبست باخود اندیشید، امروز دیگر مسلما سراغ او خواهند آمد و او را پیدا خواهند نمود، ولی تمام آن روز در انتظار سخت و جانگدازی سپری شد، هوا رفته رفته تاریك میشد ولی هیچ خبری از نجات نبود، در اینموقع بقایای گوشت پرنده مرده‌ای که همراه داشت نیز بو گرفته و غیر قابل استفاده شده بود و گرسنگی شدید او را بیش از پیش تهدید میکرد، انگشتان دستش آنقدر بیحس شده بود که مجبور بود ساعت خود را با دندان کوك کند، اورت میگوید غروب پنجشنبه بنظر میرسید که کسی مرا صدا میکند و من در هر بار ۳ مرتبه باصدای بلند و از درون غار فریاد میکشیدم ولی هیچکس پیدا نشد و خبری از کمك نبود و در اینحال بود که بی اراده شروع بخوردن برف و چوب شاخه درخت نمودم تا اضطرابی را که هر لحظه افزون میشد و شبح مرگ دلخراشی را در نظرم مجسم میساخت از خود دور سازم..

روز جمعه و شنبه یعنی روزهای هفتم و هشتم زندانی بودن در میان برف تنها سعی و کوشش اورت این بود که رؤیاهای وحشتناك را از خود براند و باصطلاح خود را به بی اطلاعی نزند، وضع اسفناك خود را فراموش کند و بخود امیدواری و دلگرمی بدهد. میتوان گفت تقریبا از حال رفته بود زیرا ساعتی طول می کشید تا مثلا سر خود را از داخل ساك بیرون بیاورد یا دست خود را حرکتی دهد.

دو رفیق اورت که روز یکشنبه با او قرار ملاقات داشتند تا روز جمعه که تقریبا یکهفته از مفقود شدن اورت میگذشت برای جستجوی او کاری انجام ندادند و در این روز بود که آنها تفنگ اورت را که بدیوار کلبه تکیه داده بود دیدند ولی نزول برف جدید در روزهای اخیر اثری را که در حرکت اورت باقی مانده بود محو کرده بود.

آنها بهمین را دیدند ولی این بهمن آنقدر بزرگ نبود که بنظر برسد مردی را غلطانیده و مدفون کند از این رو بطرف بهمن نیامدند و پس از اینکه چندین بار اورت را بنام صدا کردند و جوابی نشنیدند برای گزارش دادن جریان مراجعت نمودند.!.

بزودی پیش قراولان بطرف محل براه افتادند، پلیس یك هلیکوپتر برای جستجوی اورت بکار انداخت، روز شنبه دستجات متعددی به تجسس پرداختند ولی وقتی شب شد و دور هم جمع شدند همسر خود را بعلامت یاس تکان میدادند.

روز بعد برادر اورت که پیشاپیش یکدسته حرکت مینمود زد خل کلبه خط کمندرا دنبال کرده و به تفحص پرداخت، هنگامی که مقداری از سایر افراد دور شده بود روی زمین نشست که هم کمی استراحت کند و هم بقیه باو برسند. در این موقع بود که در چند قدمی خود شیئی قرمز رنگی را دید که بخوبی در میان برف آویخته شده است، ابتدا تصور کرد که برك پژمرده درخت است ولی یك ندای نامرئی او را وادار کرد که جلو برود و بدقت نگاه کند.

یك بلیط تآتر، تآتر گربه سیاه استکهلم، یك پرچم امداد...!! بقیه داستان خیلی روشن است، اورت رایس از هشت روز از میان برف بیرون کشیدند و به مریضخانه انتقال دادند..

ماهها گذشت تا اورت توانست روی تخت مریضخانه بخود حرکتی بدهد و یقین کند که زنده است.. و وقتی داستان عجیب خود را بخاطر میآورد زندگی در نظرش یك عمر دوباره و لذت بخش جلوه میکرد عمری که هر لحظه آن برای او ارزش و قیمت نداشت

اورت کنون امیتواند به برود ولی خیلی آهسته و با کمك چوبدستی و البته موجود سالمی نیست با وجود این همیشه فکر میکند عمری را که طی میکند دوباره یافته است و زندگی در نظر او ارزش دیگری دارد.

ترجمه: محسن منصوری

کتابخانه اطلاعات

تاریخ فلسفه حقوق

در زبان فارسی کتب مربوط بعلم حقوق و مشتقات آن بقدر لازم موجود نیست و دانشجویان و علاقه‌مندانی که زبان خارجی نمیدانند از نظر کمبود مراجع فارسی در مضیقه میباشند

اینك جای بسی خوشوقتی است که آقای دکتر جواد واحدی کتاب مفیدی بنام فوق از فرانسه بفارسی ترجمه کرده‌اند.

کتاب مزبور تالیف پرفسور دل وکیو استاد و رئیس دانشکده حقوق رم است و مولف دانشمند در طی این تالیف طوری فلسفه حقوق را تشریح کرده که با مطالعه آن اهل حقوق میتوانند قوانین عادلانه را از قوانین مخالف آن تشخیص دهند، و آنرا جرح و تعدیل کنند

اصل کتاب در دو مجلد است و فعلا یك مجلد آن بفارسی ترجمه شده است ترجمه فعلی در ۳۵۶ صفحه طرز مطبوعی چاپ و منتشر شده است.

مزید توفیق مترجم دانشمند را مسئلت داریم.

نامه‌های بزرك تاریخ

لینکلن شوستر از مؤلفین نامی امریکائی با اهتمام شایان تقدیر از روی مدارك تاریخی مجموعه‌ای از نامه‌های اشخاص مهم را جمع آوری کرده و آقای زاکرس قسمتی از برجسته‌ترین آن نامه‌ها را بفارسی ترجمه کرده و در ۱۵۲ صفحه چاپ و منتشر شده است.

مطالعه این نامه‌های تاریخی متضمن فوائد بسیاری است که البته مورد توجه علاقه‌مندان میباشد

نشریه فرهنگ کرمان

کارمندان محترم فرهنگ کرمان اخیراً نشریه‌ای متضمن اطلاعات مربوط بفرهنگ آن استان و همچنین عکس عده‌ای از اعضای قدیم و جدید و آمارهای فرهنگی تهیه و در ۱۳۵ صفحه بطرز مناسبی چاپ و منتشر ساخته‌اند که البته برای علاقه‌مندان قابل استفاده میباشد.

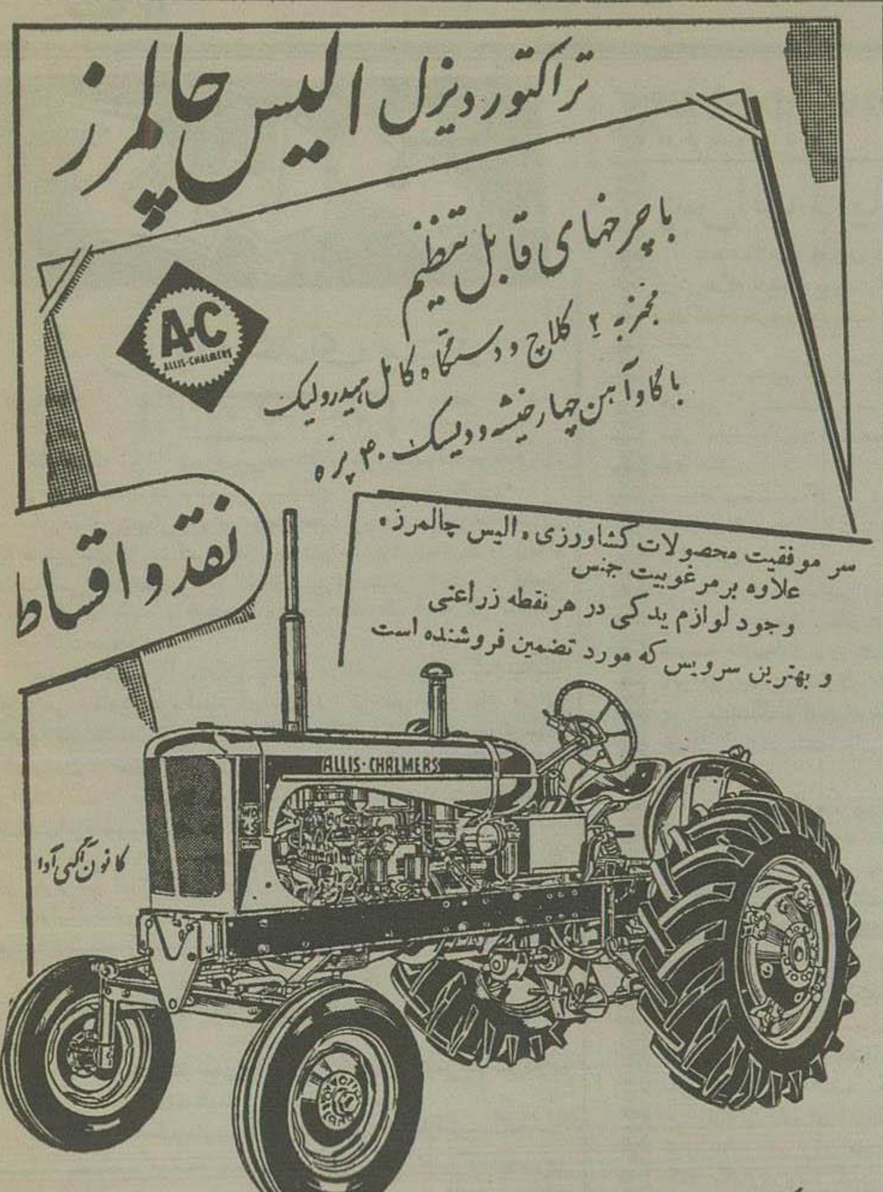

آگهی مناقصه خرید آهن ورق سفید موجی

شرکت سهامی کارخانجات قند ایران ۱۹۵۰ ورق آهن ورق سفید موجی را از طریق مناقصه خریداری مینماید شرائط مناقصه و مشخصات مربوطه در اداره تهیه مواد شرکت واقع در خیابان شاهرضا نزدیك میدان فردوسی موجود بوده و پیشنهادات تا آخر وقت اداری روز ۲۵ر۶ر۱۳۳۶ پذیرفته شده و ساعت ده روز بعد رسیدگی خواهد شد شرکت در مناقصه بمنزله قبول کلیه شرائط مناقصه است. ۲ـ۲ آ ـ ۱۷۵۰۴

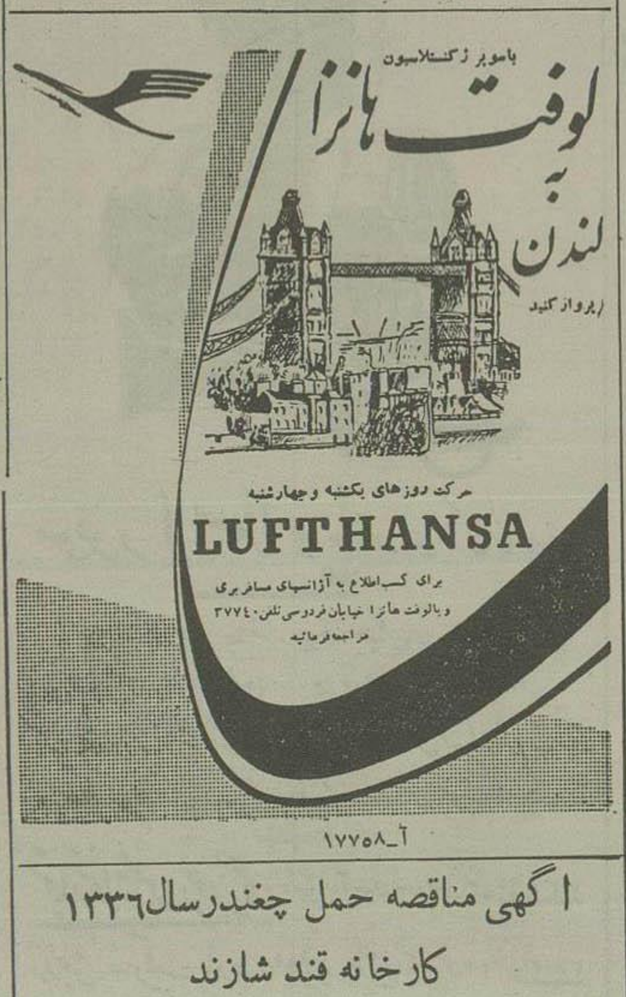

آ ـ ۱۷۷۵۸

آگهی مناقصه حمل چغندر سال ۱۳۳۶ کارخانه قند شازند

شرکت سهامی کارخانجات قند ایران حمل در حدود ۱۵ هزار تن چغندر سال ۱۳۳۶ شعبات بروجرد و نهاوند کارخانه قند شازند را از طریق مناقصه واگذار مینمایند شرایط مناقصه در اداره تهیه مواد شرکت خیابان شاهرضا نزدیك میدان فردوسی و همچنین در دفتر کارخانه قند شازند موجود و پیشنهادات تا آخر وقت اداری روز ۲۷ر۶ر۱۳۳۶ منحصراً در مرکز قبول و در ساعت ۹ روز بعد باز و قرائت خواهد شد شرکت در مناقصه بمنزله قبول کلیه شرایط مناقصه میباشد.

آ ـ ۱۷۵۰۲ ۲ـ۲

آگهی مزایده نوبت دوم اجاره صیدماهی در رودخانه‌های شمال در فصل صید ۳۷ ر ۱۳۳۶

شرکت سهامی شیلات ایران بهره برداری صیدماهی از رودخانه‌های مشروحه در آگهی شماره ۵۲۰ ـ ۲۴ر۵ر۳۶ را با همان شرایط سابق برای نوبت دوم از طریق مزایده باجاره واگذار مینماید داوطلبان اجاره باید پیشنهادات خود را تا آخر وقت اداری روز دوشنبه ۲۵ شهریور ۳۶ با اخذ رسید بدفتر اداره مرکزی شیلات در بندر پهلوی تسلیم نمایند پیشنهادات و اصله در روزهای سه‌شنبه ۲۶ و چهارشنبه ۲۷ شهریور ۳۶ ساعت ۹ صبح در کمیسیون متشکله در اداره مشیلات شمال باز و قرائت خواهد شد.

شرکت سهامی شیلات ایران

۲ـ۳ آ ـ ۱۷۵۱۲

آگهی مناقصه از طرف شرکت قند

شرکت سهامی کارخانجات قند ایران خرید نو و شش عدد قالب تیغه گلر از طریق مناقصه خریداری مینماید شرایط و مشخصات مربوطه در اداره تهیه مواد واقع در خیابان شاهرضا نزدیك میدان فردوسی موجود است و پیشنهادات تا آخر وقت اداری روز ۱۵ر۷ر۱۳۳۶ قبول شده و در ساعت ۹ صبح روز بعد که موعد تشکیل جلسه مناقصه است باز و رسیدگی خواهد شد. شرکت در مناقصه بمنزله قبول کلیه شرایط مناقصه است. ۲ـ۲ آ ـ ۱۷۵۰

آگهی مناقصه نوشت افزار

شرکت سهامی کارخانجات قند ایران ۸۲ قلم نوشت افزار را از طریق مناقصه خریداری مینماید شرائط مناقصه و صورت ریز و مشخصات مربوطه در اداره تهیه مواد شرکت واقع در خیابان شاهرضا نزدیك میدان فردوسی موجود بوده و پیشنهادات تا آخر وقت اداری روز ۲۶ر۶ر۱۳۳۶ پذیرفته شده و ساعت ۹ صبح روز بعد رسیدگی خواهد شد شرکت در مناقصه بمنزله قبول کلیه شرائط مناقصه است. آ ـ ۱۷۵۰۶ ۲ـ۲

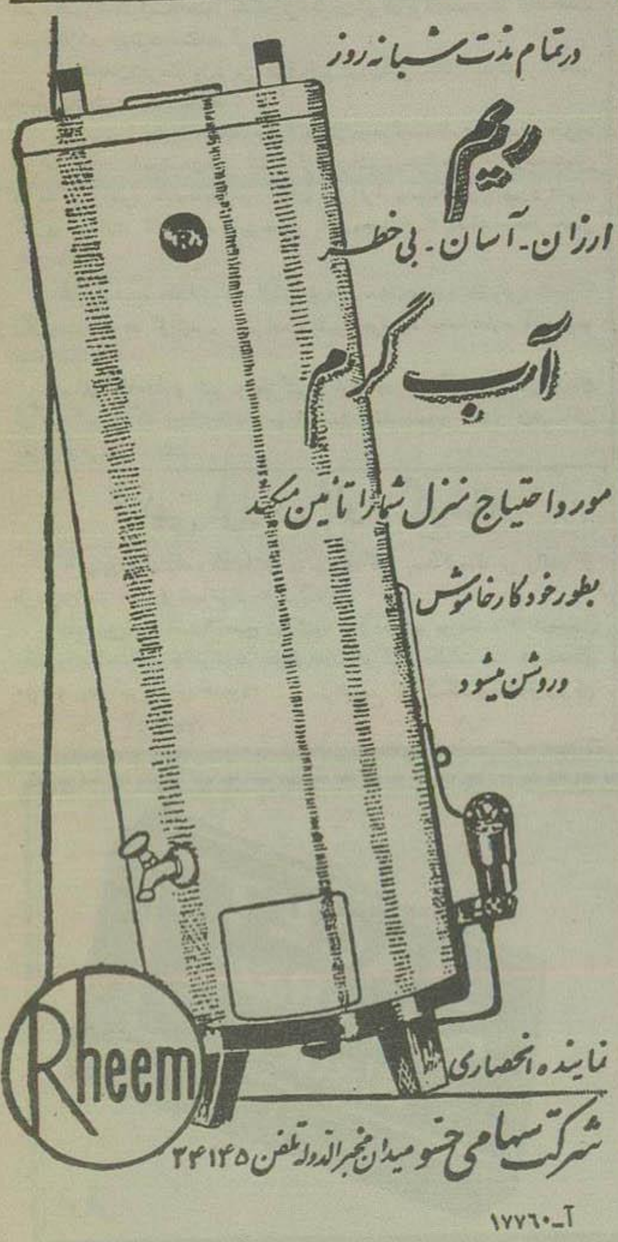

آ ـ ۱۷۷۶۰

کیهان

شیر ، یك غذای ممتاز !

دکتر شاهرخ زهری

غذاهائیکه روزانه بمصرف میرسد بایداولاحرارت وسوخت موردنیازبدن راتامین کرده وثانیادررشد ونمو وترمیم سلولهای ازبین رفته بدن بکاررود.

هیچ غذائی بتنهائی نمیتواند تمام موادمورد لزوم بدن راتامین نماید دراین بین فقط شیراست که میتواند تاحدزیادی تمام احتیاجات غذائی بشررا ازمواد مختلف تامین نماید بخصوص برای کودکان وپیران مقامی راحائزاست که هیچ غذای دیگری را نمیتوان جانشین آن نمود . یك نظر اجمالی بترکیب شیر این امررا ثابت مینماید:

قسمت اعظم شیررا آب تشکیل میدهد . موادقندی شیررا لاکتوز مینامند که شیرینی مطبوع شیر بواسطه آن است ولی اگر شیر مدتی بماند در اثر میکربها تجزیه شده وباسید لاکتیك تبدیل میگردد که مزه شیر راترش نموده باعث بریدن و فساد آن میگردد مقدار قند شیر گاو یك سوم کمتر از شیرانسان است از اینرو درموقع استفاده ازآن درتغذیه کودك حتما بایدبآن موادقندی اضافه نمود .

موادچربی شیر ازلحاظ غذائی پرارزش ترین قسمت شیر است ومقدارآن برابر چربی شیر انسان یعنی درحدود ۳۵ گرم درلیتر میباشد .

موادسفیده‌ای شیر در حدود ۳٫۷ درصداست که سه‌برابرمواد سفیده‌ای شیرانسان میباشد ودرترکیب آن مقدار فسفر و کلسیم بکاررفته است .

مقدار املاح شیر نیزز یاداست بخصوص کلیسم وفسفر آن ـ مقدار کمی نیز یدوفلور درشیر وجوددارد که درجلو گیری از گواترو کرم خوردگی دندان نقش موثری دارند .

مقداراملاح شیر گاو سه‌برابر شیرانسان است . علاوه‌براینها شیر دارای مقدارزیادی ویتامین A و D و E ومقدار کمی ویتامین C میباشد.

شیر نزدارای مقداربیشتری املاح وموادسفیده‌ای است ازاینرو سنگین است وهضم آن بخصوص برای اطفال وبیماران مشکل میباشد وازاین گذشته مصرف شیر بزدر اغلب کودکان باعث یکنوع کم‌خونی میشود که علت آن هنوز بدرستی معلوم نیست .

شیر بز بعلت اینکه املاح زیادی دارد در کودکانیکه دچارعدم رشد کافی و نرمی استخوان هستند برای تسریع نمو استخوانها تجویز میشود.

شیرالاغ نیزدربعضی مواردمصرف میشود . ساختمان شیر الاغ خیلی شبیه بشرانسانست ودر کودکانیکه دچار اختلالات گوارشی اند بخصوص درآنهائی که سنشان بین ٤ ـ ٦ هفته میباشد و گرفتار استفراغ و اسهال هستند تجویز می‌شود .

شیر ممکنست دراثر عدم دقت بامیکروبهای مختلف آلوده شودواین امر منشاء خطرات زیادی برای مصرف کننده میگردد .

قسمت اعظم تلفات کودکان شیرخوار در کشور ماموالود همین امراست . بخصوص درتابستان ، که شیر بسهولت وسرعت فاسدشده ومصرف آن درنوزادان باعث اسهال شیری وسوءهضم وبالاخره مرك میشود .

مهمترین میکربهای بیماری را که ممکن است شیررا آلوده نماید میکروب سل وتب مالت ومیکروبهای شبه حصبه است که مصرف کنندگان را دچارمخاطره واگیری این بیماریها مینماید برای جلوگیری ازاین امر که اغلب دراثر بیماربودن دام شیری یاناقلین فروشندگان واضافه کردن آبهای آلوده بشیر صورت میگیرد بایدازشیر پاستوریزه یاجوشیده استفاده کرد .

شیررابا حرارت دادن درظروف سرپوشیده وسرد کردن فوری پاستوریزه میکنند بااین عمل علاوه براینکه میکربهای مختلفه ازبین میروند ویتامینهای شیر نیز تااندازه‌ای محفوظ میماند .

بطریهای شیر پاستوریزه راحداکثر بایدتا ۲٤ ساعت بعد مصرف کرد و آنها را در جا های خنك نگاهداری نمود زیرا زودتر از شیر معمولی فاسد میشود ،

عده‌ای شیر پاستوریزه راجوشانده ومصرف میکنند ولی بایددانست که جوشاندن شیرپاستوریزه عمل زائدی است وفقط بایدآنرا کمی گرم نموده و مصرف نمود ازنظراینکه هنوز پاستوریزه کردن شیردرایران عمومیت نیافته است میتوان ازشیرجوشیده استفاده کرد :

جوشاندن شیرمتداول ترین طرق عقیم کردن شیرمیباشد بدینوسیله اغلب میکربهای شیر ازبین میروند .

شیرمعمولا پیش ازاینکه بجوش آید یعنی درحرارت ۷۵ـ۸۰ درجه سر میرود این امررا نباید باجوشیدن شیر اشتباه کرد زیرا شیردرحرارت ۱۰۱ درجه بجوش میآید ـ ازاینرو بایدبمحض سر آمدن شیرآنرا بوسیله قاشقی بهمزد تامواد گازی وبخاری خارج شده وشیربجوش آید ومدت ۲ـ۳ دقیقه درحال جوش باقی بماند .

شیرجوشیده مقدارزیادی ازویتامین‌های محتوی خود بخصوص ویتامین C راازدست میدهد از اینرو بهتر است بشیر جوشیده چند قطره آب لیمو اضافه نمایند .

برای نگاهداری شیر وجلوگیری ازفسادسریع آن درتابستان میتوان ازآب اکسیژنه که دردارو خانه‌ها موجوداست استفاده نمود. مقدارآن نیم سانتی متر برای هر لیتر میباشد .

آگهی فروش گاو و گوساله

دامپروری دانشکده کشاورزی دوسر ماده گاو وسه گوساله نر زائدرا از طریق مزایده حضوری بمعرض فروش میگذارد.

داوطلبین لازم است ۹ صبح روزشنبه شانزدهم شهریورماه ۱۳۳۶ درمحل دامپروری دانشکده حاضرشوند بدیهی است هر گونه مالیات ـ ـ هزینه‌های متعلقه بعهده خریدارخواهدبود.

رئیس دانشکده کشاورزی

آ ـ ۱۷۵۰۰ ۲ـ۲

از فریده ایزدیار

پس انداز یاتامین آینده

شایدشما ازتیتر وعنوان اینقسمت پی ببرید که منظورم چیست ولی بهتر است که واضحتر وروشن‌تر باشما صحبت کنم.

ماهمه میدانیم که زندگانی افراد همیشه بر یك پا بهو یك منوال نخواهدبود یعنی آنطور که امروز هستیم ممکنست فردا نباشیم.

درقدیم وضع زندگانی مردم باحال فرق داشت، قیود خیلی کمتر وزندگانی خیلی راحت‌تر وساده‌تر بود.

امروزهمه، همه‌چیز میخواهند، همه‌درپی کسب شهرت و کمالند، همه بفکر مسافرت اروپا وآمریکا وادامهٔ تحصیل هستند، خلاصه افکارمردم بتناسب محیط فرق کرده ورسیدن باین افکاروهدفهای عالی لازمه‌اش داشتن پول است.

من نمیگویم کسانیکه میخواهند باین هدفها برسند باید خیلی ثروتمند باشند ولی ممکن است ثروت‌را تدریجا ایجاد کرد.

زنان جوانی که تازه دوران زندگانی زناشوئی راشروع کرده‌اند بایدبدانند که فقط حال‌را بخواهش گذراندن فایده ندارد، آینده برای هر کس وجوددارد، پس چه بهتر که آینده هر کس روشن ودرخشان باشد.

شما که آرزودارید اطفالتان دارای کمال ومعلومات شوند وخلاصه چه بگویم همه‌چیز برای آنها میخواهید اول راه همه‌چیز رسیدن‌را پیدا کنید، شمامیدانید که دراین اجتماع هرقدم که بخواهیدبردارید بایدپول خرج کنیدواگر کسی ثروت پدری یاملك یاتجارت نداشته باشدودرعین حال بخواهدبدرجات عالی نائل گردد چه باید بکند !

بهترین راه برای این منظورپس انداز است، هرچه دارید کاری ندارم کمی ازآن مقدارپول رادرماه ندیده بگیرید و کنار بگذارید وفکر کنید آن پول اصلاوجود ندارد

پس ازسالها گنجینه کوچکی خواهیدداشت، اگراولاد داشتید برای تربیت آنهامصرف کنیدواگرهم که اولادندارید خودتان ازآن پول خرج بجا کرده ولذت زندگی رابرید.

واین موضوع رابرای همیشه بخاطر داشته باشید که اگر یکوقت درزندگی اتفاقی برای شما افتاد واحتیاج به‌پول پیدا کردید و خدای نکرده آه درساط نداشتید آنوقت است که هیچکس شمارا نشناخته و بهردری که بزنید مایوس و دست خالی مراجعت خواهید کرد.

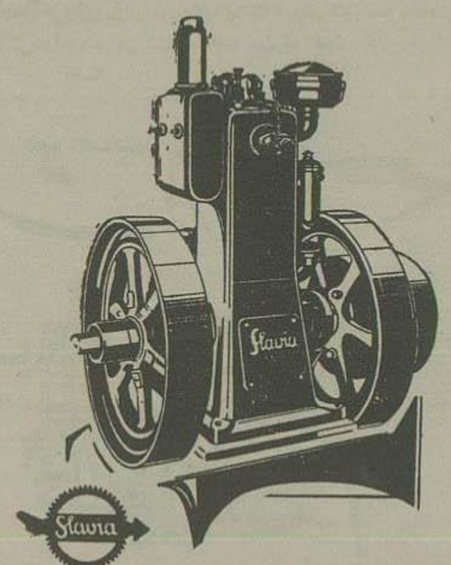

موتور اسلاویا کارهای بزرگ انجام میدهد

عمودی - یک سیلندر - چهارضربه - ۵ قوه اسب با ۹۰۰ دور - ۱۲ قوه اسب با ۷۰۰ دور - ۱۵ قوه اسب با ۶۵۰ دور - ۲۷ قوه اسب با ۱۵۰۰ دور.

با دوام فوق العاده حتی در شرایط سخت جهت بکار انداختن تلمبه های ثابت و سیار آسیا - اره دوار - خرمنکوب وغیره باطرز کار ساده و مطمئن و باصرفه ولوازم یدکی فراوان

نماینده انحصاری :

تجارتخانه محسن جورابچی تهران - خیابان سعدی شماره ۴۰۲ - تلفن ۳۳۵۶۰

مرکز پخش : شرکت پارت موتور - تهران - خیابان سعدی ۴۰۲ تلفن ۳۸۴۲۱

STROJEXPORT
PRAHA CZECHOSLOVAKIA

آ ۱۷۷۰۰

امان ازدست مردم !؟

ازپور: اندخت زمانی

باقیافه‌ای حق بجانب میگفت « خواهرجان ازدست مردم چه بگویم ، آدم جرات ندارد باخیال راحت توی خیابان رابرود . هزار ایراد اسرائیلی میگیرند ، آهم باگوشه و کنایه که نمیشود متوجه شداز چه‌چیز انتقاد میکنند . انسان همه‌اش باید درعذاب باشد، انهم شد کردش؟ قربان خارجه بروم که اصلا این چیز ها راندارد .

همین دیروز بود که به‌لاله‌زار برای خریدن کمه رفته بودم، میدانم هیچکس دکمه‌ای بمرغوبیت.. ندارد، ظهر خسته ومرده توی گرما باتوبوس بمنزل میآمدم یکوقت متوجه‌شدم که یکی یکی برمیگردند ومراوراندازمیکنند.

اتداخیال کردم که زیبائی ولباس مرا مینگرند ، ازاین حیث احساس غرور کردم ، ولی کم کم متوجه‌شدم که خیر ، در گوش هم چیزهائی میگویند ، مخصوصا دوتازن چادری امل کفر مرا درآورده بودند ، پیش خود گفتم خودشان نمیتوانند بیرون بیایند ، ازروی حسودی مرا ورانداز می کنند . رویم‌را برگرداندم ودیدم خیر دست بردار نیستند اندامها وبعدلباسم‌را بدقت نگریستم ولی چیزی ندیدم ، حتم کردم که قصد آزار مرادادند.

ولی وقتی بمنزل آمدم ودرآئینه نگریستم دیدم که دراثر عرق وبی احتیاطی من مداد ابرو ورمل توی صورتم کشیده شده وقیافه عجیبی پیدا کرده‌ام.

ترابخدا انهم شدمملکت؟ اگر باقیافه طبیعی توی خیابان برویم مارا عقب افتاده میخوانند واگر قیافه امروزی درست کنیم وازمدپیروی کنیم در صورت وقوع چنین حادثه ناگواری کسی نیست که از راه دلسوزی آهسته موضوع رابانسان بفهماند.

ازحرفها واستدلال‌های اوخنده‌ام گرفته بودولی ترسیدم که ظاهر کنم چون میدانستم ناراحت میشود بخصوص که کمی هم نازك نارنجی وپر توقع تشریف دارند. بناچار گفتم: « دلخور نباش که بگرفایده ندارد فقط مواظب باش دیگر چنین حادثه ناگواری رخ ندهد»

ولی شمارا بخدا بعقل این خانم نباید خندید؟ ایشان تجدد وتمدن‌را در تراشیدن ابرو و کشیدن مداد وتوالت غلیظ وموهای جینائی ولباس تنك وپاشنه کفش ۱۵ سانتی متر میدانند درصورتیکه غافلند ازاینکه سادگی بهترین زیور هر بانوئی است وهر کس باداشتن کمال ومعلومات بیشتر میتواند درقلوب مردم نفوذ کند.

چرا بیهوده اوقات گرانبهایتان‌را درپای آئینه برای گریم صورت وقدم زدن درخیابان‌ها میگذرانید

شماهم بیدارشوید وتقلیدازخارجیان این اوقات رادرپی کسب معلومات واطلاعات عمومی بکاربرید .

شما دارای استعدادهستید، همانطور که در راه تقلیدادا واطوارهای لوس وخنك « بر بزیت باردو» تااین حدپیشرفت! کرده اید یقینا استعداد پیشرفت درفضایل رانیز دارید

چرا ازاین لطف خداداد درراه خوب استفاده نمیکنید؟ چندصباح دیگر که گردپیری بر رخسارتان نشست دیگر این اطوار های زننده برای شمازشت تر بلکه منزجر کننده تر خواهدبود

آن وقت دیگر چه حربه‌ای دردست دارید خانمهای عزیز نفوذ در قلوب و پیشرفت درزندگی را در کسب فضایل ومطالعه وخانه‌داری وتربیت فرزندان با ادب وفهمیده جستجو کنید

اشکودا

حلقه‌های کمربند اطراف خاورمیانه را در کشورهای مختلف میتوان فقط با جاده‌های بزرگی که بوسیله جاده صاف کن‌های اشکودا تسطیح میشوند ساخت

ماشینهای غول پیکر (بیدروکیك) ۱۵ الی ۱۸ تن ونوع ۷ الی ۸ تن ، ۱۰ الی ۱۲ تن هم اکنون در تهران موجود است

لطفا با آدرس زیر مراجعه فرمائید :
شرکت بازرگانی ایران و اشکودا - خیابان بوعلی
شماره ۱۷۸۶ تلفن شماره ۴۲۰۵۹

- موارد استعمال در خاورمیانه
- در ایران آزمایش خوبی داده
- کارآیی مطمئن
- دوام آن زیاد
- قیمت ارزان

STROJEXPORT
PRAHA CZECHOSLOVAKIA

اطلاعات بانوان

راهنمای خانواده

فردا صبح بامطالب بر دزیده بدست شما میرسد

فوت وفن خانه داری

طریقه جدیدی برای پاك کردن لکه‌های جوهر

تابحال هرجا صحبتی ازپاك کردن لکه جوهر بمیان می آمدفورا پای ماست را بمیان میکشیدند ولی قبل ازآنکه طریقه تازه‌تری برای پاك نمودن لکه‌های جوهر مخصوصا درروی قالی بشما توصیه کنیم بایدبگوئیم که درصورت کوچك بودن لکه و کمرنك بودن جوهر بدون هیچ گونه زحمتی اگرفورا باآب معمولی آنرا پاك کنیم وشیر بدون سر شیررابر روی آن بریزیم بآسانی لکه ازبین خواهد رفت واثری ازآن بجای نخواهدماند ولی درصورتیکه قدری لکه بزرك بوده وجوهر پررنك باشد ومدتی ازریختن آن بگذرد بهترین راه ازبین بردنش آنست که فورا لیموترشی راازمیان ببریم وبر دورتادور روی تمام ناحیه‌ای که جوهر برروی آن ریخته شده است فشار دهیم تا نواحی لکه شده آمیخته بآب لیموشود (درصورتیکه لیمو در دست نباشد میتوان ازآب لیمو استفاده نمود) سپس مقداری نمك نرم بر روی لکه پاشیده وچنددقیقه صبر نمائیم تاذرات نمك آب لیمو راجذب نماید پس ازآن درصورتیکه محل لکه‌ها برروی قالی است میبایست با قاشق که نوك آن تیز نباشد ومشقاب مستعملی که در ناحیه پائین لکه‌ها قرارمیگیرد مخلوط آب لیمو ونمك راازروی قالی با فشار قاشق بداخل ظرف مستعمل بریزیم وباآب جوش بااحتیاط تمام بطوریکه از سرایت محلول جوهر نمك وآب لیمو به نقاط دیگر قالی جلوگیری بعمل آید روی لکه‌هارا بشوئیم درصورتی که لکه هارفته باشدعمل خاتمه یافته وکافیست که جام بزرگی درزیر قالی بگذاریم تا محل مرطوب درمعرض جریان هوا قرار گرفته وپس ازچندساعت خشك شود.

چنانچه لکه‌های جوهر ازبین نرفته باشدباید یکبار یادوبار دیگر عمل راازسر گرفته وباآب لیمو ونمك بروی لکه ها بمالیم.

درمورد پاك کردن لکه‌های جوهر بوسیله آب لیمو ونمك بایدبخاطر داشت که اولالبه‌های قاشق آنقدرتیز نباشد که بتاروپودقالی صدمه‌ای برساندوثانیاً مخلوط رامدت زیادی درروی قالی باقی نگذاشت زیرابعیدنیست که براثرزیاد ماندن آب لیمو ونمك حتی رنگ اصلی خودقالی نیزازبین برود وآخرین نکتهٔ که نبایدفراموش کرد آنستکه پس از شستشوی محل لکه گیری بایستی آن محل رادرمعرض جریان هوا گذاشت تا بواسطه رطوبت خطر پوسیدگی آن را تهدید ننماید.

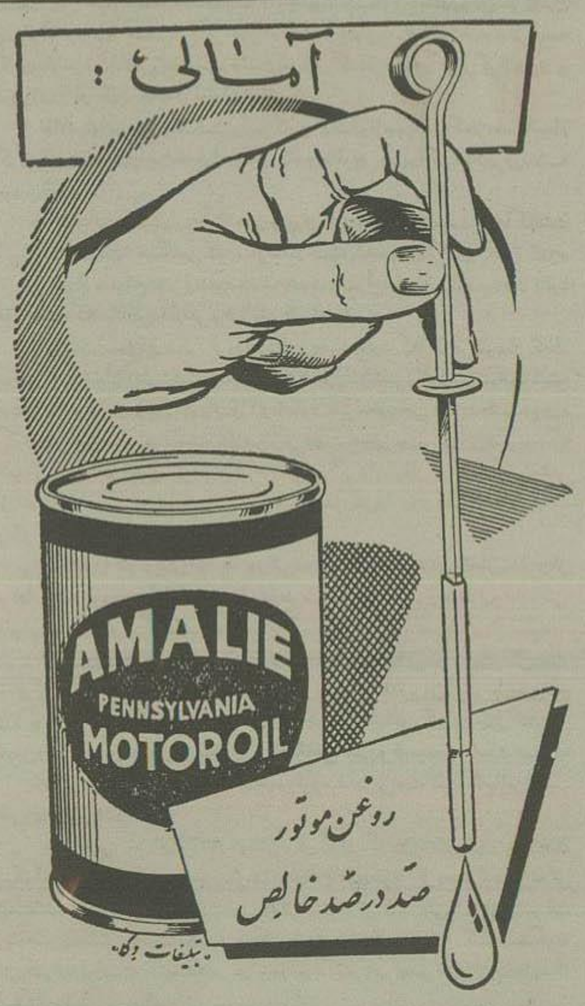

بتبلیغات وکاه

چنانکه همیشه آمالی مصرف کنید

بواسطه خالص بودن روغن

زیان تعمیر موتوررا نخواهید داشت

آ ـ ۱۷۷۵٤

تیغ ناست

NACET" Safety Razor Blades

مورد پسند همه

آ ـ ۱۷۷٤۰ ـ ٤ ـ ۱

شرقی

از نیوزویک

شوروی «پرنده بزرگ» خودرا بپرواز درآورده است

زمامداران دنیای آزاد اکنون ازهرموقع دیگری احتیاج باعصاب نیرومند دارند

درمسابقه ساختمان اسلحه نهائی، شوروی بطور موثرازایالات متحده جلو افتاده است.

پایتختهای غرب ادعای شوروی را در مورد ساختمان موشك قاره‌پیما باور کردند زیرا ادعای فنی شوروی در گذشته درست از آب درآمده است.

علیرغم ابهام اعلامیه شوروی و این نکته که چندسال وقت لازم است تا یك موشك آزمایشی تبدیل بیك سلاح واقعی نظامی شود، نمیتوان این حقیقت را انکار کرد که روسها «پرنده بزرگ» خودرا بپرواز درآورده‌اند وآمریکا این کار را نکرده است.

ازاعلامیه شوروی برای مقاصد داخلی وخارجی حداکثر استفاده بعمل میآید.

ناظرین غربی عقیده دارند که یکروز پس ازصدور اعلامیه، اقدامات مجددی برای لجن مال کردن مالنکف بعمل آمدوخروشف این موقع را مخصوصا انتخاب کرده بود تانشان دهد علیرغم اتهامات مالنکف ومولوتف مبنی بر اینکه شوروی قدرت زمان استالین رااز دست داده خروشف روسیه را ازحیث سلاحهای اتمی ازآمریکا جلو انداخته است.

در کنفرانس خلع سلاح لندن بدنبال ساختمان موشك ازطرف شوروی، والرین زوربن حمله کینه توزانه‌ای بغرب کرد وگرچه درتمام مطبوعات شوروی بدنبال اعلام ساختمان موشك، صحبت ازصلح‌دوستی شوروی وتحریم سلاحهای اتمی میشود، با اینوصف زوربن آخرین پیشنهادهای غرب را رد کرد.

اکنون که شوروی دارای موشك قاره پیماست، معلوم شده است که یا خلع سلاح باید طبق شرائط شوروی باشد ویا هرگز عملی نخواهد گشت.

حمله متقابل

جلسه آینده سازمان ملل متحد هفته آینده به مسئله مجارستان رسیدگی میکند ودراین حال اعلامیه شوروی بمنزله اولین حمله متقابل تلقی شده است.

مسکو امیدوار است تصویر خون آلود خودرا درمجارستان باتصویر یك روسیه صلحدوست عوض کند که درعین داشتن اسلحه نهائی، خواهان صلح است.

درواشنگتن منابع اطلاعاتی از دوماه پیش میدانستند که شوروی مشغول آزمایش موشکهای خود میباشد.

کفیل وزارت دفاع اظهارداشت که ممکن است روس‌ها در آزمایش موشك قاره‌پیمای خود ازماجلو افتاده باشند.

لیکن آمریکا نیز نزدیك ساختن اولین نمونه موشك قاره‌پیماست وهردو کشورحداقل سه‌سال باید کوشش کنند تاموشکها بمقدار زیاد ساخته شود.

عکس العمل داخل

پس ازاعلامیه شوروی سناتورجانسن وسمینیکتون مجدداً ازکاهش درصد از بودجه ساختمان موشکها شدیداً انتقاد کردند واغلب روزنامه‌ها برای تسریع درمرنامه موشکها مقالاتی نوشتند ودرخواست کردند که برقابت میان نیروی زمینی، هوائی ودریائی درزمینه ساختمان موشك خاتمه داده شود وفعالیتها متمرکز گردد.

لیکن اغلب مفسرین مانند مردم آمریکا عقیده دارند که انجام آزمایش بمعنای برتری نیست وشوروی تاموقعیکه مطمئن نشود که میتواند خطر انتقام اتمی آمریکارا ازمیان ببرد ودرعین حال

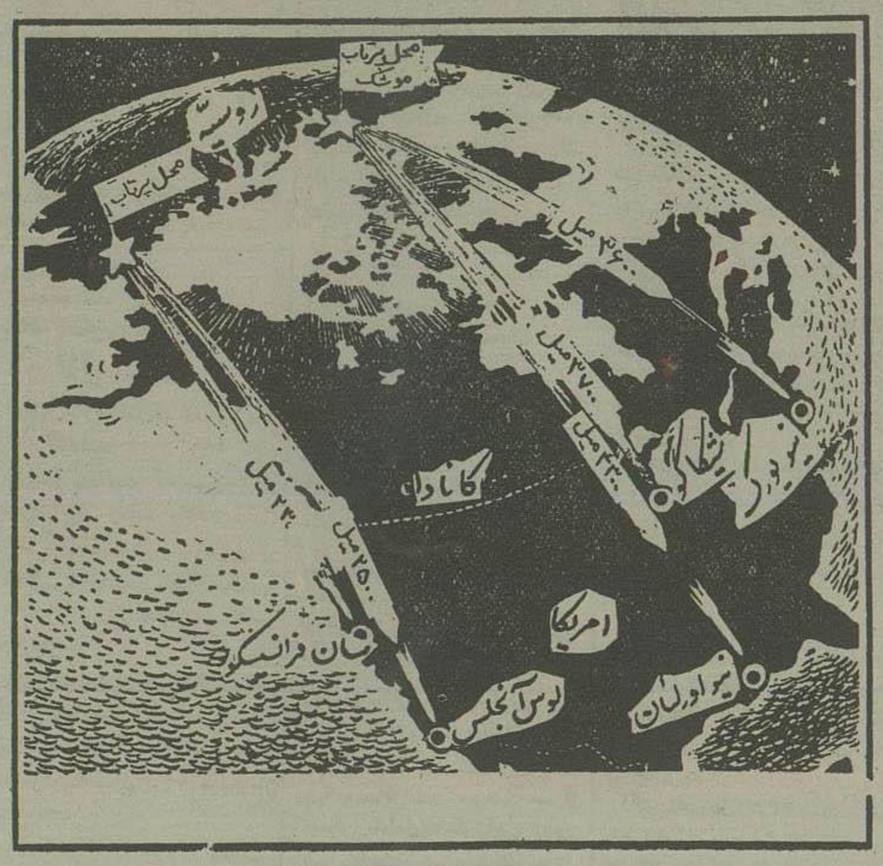

امریکا درخط اول جبهه

پایگاههای ایالات متحده چه در داخل وچه درخارج اینکشور ضربه بزند، دست بحمله نخواهند زد وتاآنوقت نیز آمریکا موشك قاره‌پیمای خودرا ساخته است.

ازاینرو خطر حقیقی، خطر روحی است وممکن است موشك شوروی متحدین آمریکارا بوحشت اندازد وآنها تعهدات دفاعی خودرا اجرا نکنند وایالات متحده ناگزیر منفرد ومجزا شود. واشنگتن پست نوشته بود که: «تاکتیك های جدید جنگ سرد شوروی فقط موقعی ممکن است موفقیت پیدا کند که ماو متحدینمان نتوانیم بایکدیگر حرکت کنیم» ونیویورك تایمز حاصل موضوع رااینطور خلاصه کرد که: «سیاست‌مداران دنیای آزاد اکنون ازهرموقع دیگر احتیاج به اعصاب قوی‌تری دارند»

عکس العمل خارج

آمریکا خبر موشك شوروی را با خونسردی تلقی کرد ولی عکس العمل اروپا نیز پس ازآنکه تیترها وعناوین بزرگ روزنامه‌ها محو شود، مانند آمریکا توام باخونسردی بود. حتی بعضی از اروپائیها درنهان کمی احساس شادی کردند زیرا آنان چندین سال است زیر سایه اتم زندگی میکنند واکنون مشاهده مینمایند که آمریکا نیز دیگر درپس اقیانوسهای خود وبرتری فنی خویش درامان نیست.

لندن پس ازآنکه چندسئوال در مورد صحت ادعای شوروی بها مطرح ساخت، اعلام کرد که یك سری انفجار جدید هیدروژنی انگلستان ازبهار آینده آغاز خواهد شد. «دیلی تلگراف نوشت که «دست پاچه شدن بی معنی است.»

درفرانسه ۲۳ روزنامه یومیه بتصمیم دولت درباره قیمت مواد غذائی بیشتر توجه کردند تاموشك شوروی وفیگارو نوشت: «خبر موشك را باید جدی تلقی کرد ولی نه بعزاری نباید نمود». پاریس عقیده دارد که شوروی‌ها میخواهند در مورد خلع سلاح وتقسیم قدرت جهان با آمریکا مذاکرات دوجانبه بعمل آورند ودر آلمان غربی روزنامه «نیوپرس فرانکفورت» نوشت:

«اهمیت اعلامیه شوروی در مورد موشك باندازه اهمیت اعلامیه ترومن درمورد بمب اتمی است وسبب پیدایش شدیدترین مسابقه تسلیحاتی در تاریخ معاصر خواهد شد».

اضطراب تمام کشورهای اروپای غربی دراین جمله روزنامه آلگمین زیتونگ آلمان غربی خلاصه شده است که نوشت: «امنیت کشور مادر غیر قابل نفوذ بودن آمریکا بود. آیا این حفاظ دیگر وجود نخواهد داشت؟».

تردیدی نیست که آمریکا برای رسیدن شوروی فعالیت خودرا درزمینه ساختمان موشك دوبرابر خواهد کرد واز پشت پرده استتاری که بدور برنامه موشك کشیده شده است مطالب زیررا میتوان درك کرد.

۱- نیروی زمینی بانهایت جدیت کوشش میکند که موشکهای بردمتوسط ژوپیتر را سازد وزیر آرتش هفته گذشته اظهارداشت که آزمایش ژوپیتر درفلوریدا یك موفقیت نمایان بوده و طبق ارقام رسمی ژوپیتر درفاصله یك چهارم میلی هدفش در آتلانتیك فرود آمده است

ژوپیتر بابرد ۱۵۰۰ میل میتواند اغلب شهرهای شوروی را ازپایگاههای سازمان آتلانتیك شمالی نابود کند.

۲- نیروی هوائی برای دومین آزمایش موشك قاره‌پیمای اطلس آماده میشود که اولین آزمایش اطلس درژوئن گذشته به نتیجه مطلوب نرسید. نیروی هوائی هفته گذشته موشك برد متوسط خودرا بنام ثور آزمایش کرد ولی نتیجه آن کامل نبود وبرای ساختمان دومین نوع موشك قاره‌پیمای خود نیز بنام تیتان فعالیت میکند که تارسیدن زمان آزمایش آن یکسال دیگر وقت باقی است.

۳- اخبار پشت پرده حاکیست که در ساختمان ضد موشك «نایك زئوس» پیشرفتهائی بدست آمده است. محافل مسئول وزارت دفاع که بموشك «نهائی» عقیده‌مند نیستند ممکن است باین ضد موشك بفرنج وبسیار گرانبها بعنوان دومین مرحله فعالیت‌های خود بنگرند ضدموشك میتواند موشکهای قاره‌پیما رادر ۸۰۰ میلی بالای زمین منفجر سازد.

امریکا درسال ۱۹۵۷ - ۲ میلیارد وصدمیلیون دلار صرف ساختمان موشك کرده و این رقم درسال آینده بین ۲ میلیارد ودویست میلیون و۲ میلیارد و چهارصد میلیون خواهد بود.

بعضی‌ها میگویند این مبلغ کافی نیست زیرا دانشمندان موشکی شوروی برای ساختمان تعداد زیادی از سلاحهای موشکی فعالیت میکند که ازجمله آنها سلاحهای موشکی برد متوسط است ومیتوان آنهارا ازروی هر یك از ۵۰ زیردریائی شوروی پرتاب کرد.

نتایج استراتژیك

شوروی هنگامیکه در جنگ دوم جهانی پایگاه پینه‌موند آلمانهارا تسخیر کرد خیلی بنقشه وفکر آلمانها متکی بود ولی اکنون دیگر دانشمندان شوروی بطرز فکر وطرح نقشه دانشمندان آلمانی کاری ندارند.

دانشمندان شوروی ثابت کرده‌اند که خود در موارد مختلف ازقبیل ساختن هواپیماهای جت وسلاحهای اتمی با رقبای امریکائی خود میتواند برابری کنند.

کسانی که ازبرنامه‌های آمریکا انتقاد می‌کنند می‌گویند شوروی دهسال وقت خودرا صرف تحقیقات مربوط بموشکهای بالیستیك قاره‌پیما کرده است وهمین امر این کشوررا بطور قابل ملاحظه‌ای ازآمریکا جلو انداخت چون آمریکا فقط ازسال ۱۹۵۱ جداً دراین مورد دست بکار شد. هفته قبل وزارت دفاع آمریکا اظهار نظر کرد بهتر است در مورد ساخت موشکها رقابت بین سرویسهای مختلف ازبین برود وهمه مجاهدات یکجا متمرکز شود وهمه باهم تحقیقات را ادامه دهند.

اعلام آزمایش موفقیت آمیز موشك شوروی علاوه براهمیتی که ازلحاظ مسابقه تسلیحاتی دارد، ازنظر استراتژیکی نیزدارای اهمیت فوق‌العاده‌ای است. حتی اگر عملیات تهیه موشك دوطرف درزمان واحد وبموازات هم پیش رود آیا بازهم جریان بنفع متجاوز تمام نخواهد شد؟

یکی ازمقامات دولتی بریتانیا مثالی ذکر می‌کند. وی می‌گوید: فرض کنیم که دریك کشور کمونیستها دست بکودتائی زنند و از «داوطلبهای» روسی برای همکاری دعوت کنند و کرملین پیشنهاد کمك مستقیم نظامی بانقلابیون نماید. درچنین وضعی اگر شوروی موقعیتی داشته باشد که بتواند با فشار یك دکمه شهر نیویورك یا واشنگتن باهریك ازپایگاههای امریکا را از بین ببرد آیا آمریکا میتواند شوروی را بتلافی اتمی تهدید کند؟

مقامات مطلع سراسر جهان از اعلام آزمایش موشك شوروی باضطراب افتاده‌اند چون اعلامیه مزبور را پیش درآمد یك جنبش جدید شوروی برای تسلط بر دنیا بدون جنك کلی میدانند.

ازاین پس دول متحد امریکا باید منتظر اعلام خطرهای مداوم شوروی باشند درمورد دول بیطرف هم تمایل به آمریکا خطرناکتر جلوه میکند.

خیلی احتمال میرود «تهدید بالتیسیك» درخاورمیانه افریقا و آسیا بمبارزات کمونیستی، توطئه وخرابکاری ومعاملات اسلحه منتهی گردد.

طبقه جدید (۷) — میلوان جیلاس

دگاتیسم در اقتصاد

رهبران کمونیست واقعا باور دارند که قوانین اقتصادی را می شناسد و میتوانند امر تولید را بادقت علمی اداره کنند ولی درحقیقت تنها کاری که میتوانند بچنك آوردن کنترل اقتصادی است

توانائی باین امر موجب شده است که درذهن آنها این تصور باطل بوجود آید که بسبب لیاقت واستعداد علمی خود میتوانند موفق شوند

دربوکوسلاوی رسما اعلام شده است که طرح نقشه‌ها بر طبق تعلیمات مارکس انجام گرفته

ولی مارکس نه طراح بود ونه یك کارشناس طرح ریزی ودرعمل هیچ کاری بر طبق نظر مارکس انجام نپذیرفته است

بوروکراسی کمونیست اقتصادیات را اول بخاطر باصطلاح هدفهای ایدئالی تحت کنترل و اداره درآورد وسپس بخاطر حفظ قدرت مطلقه خود. دلیل واقعی اقدامات سیاسی پردامنه وشدیدی که درا قتصاد کمونیست انجام گرفت همین بود.

مخالفت جدی کمونیستها با همه اشکال مالکیت بجز آنها که گفته میشد اشکال سوسیالیستی است بیش ازهر چیز نشانه تمایل بیحد آنها به بدست آوردن وحفظ قدرت است اما آنها این طرز تفکر اساسی واصولی راهنگامی که برضد منافع آنها بودند بده گرفتند وتغییر دادند وباین ترتیب بانظر به خودشان نیز بنحو بدی رفتار کردند

مثلا دربوکسلاوی کمونیستها کلخوز (مزارع اشتراکی) رابنام «مارکسیسم» نخست ایجاد وسپس ملغی کردند امروز هم دارند ازیك طریقه مغشوش وحد وسطی درهمان زمینه پیروی میکنند.

✿ ✿ ✿

کاراجباری در سیستم کمونیست نتیجه مالکیت انحصاری بر همه یا تقریبا همه دارائی ملی است.

کارگر خود را در وضعی بیند که نه تنها مجبور بفروش کارخود میباشد، بلکه باید آنرا تحت شرایطی که ماوراء اختیار واراده او قرار دارد بفروشد، زیرا قادر نیست کار فرمای دیگر ما و بهتری، پیدا کند. از نظرگاه کارگری، بدترین و مضرترین عوامل در سرمایه‌داری اولیه بازار کاربود اکنون جای بازار کاررا انحصاری که طبقه جدید برکارومالکیت بدست آورده گرفته است. واین امر بهیچوجه کارگران را آزادتر نساخته

دربوکوسلاوی اقدامات ماهرانه‌ای جهت سهیم کردن کارگران درمنابع بعمل آمده واکنون در کشورهای اروپای شرقی نیز بفکر اجرای آن هستند.

اما نتیجه فوری آن شده که «منافع اضافی» دردست بوروکراسی متمرکز شود وچیز کمی برای کارگران باقی بماند.

بوروکراسی این عمل خودرا چنین توجیه میکند که بدین وسیله جلوی تورم را می گیرد وسرمایه گذاری رابنحو عاقلانه‌تری انجام میدهد.

کارگران که نه حق اعتصاب دارند ونه میتوانند تصمیم بگیرند چه کسی مالك چه چیزی باشد، توانسته اند سهم واقعی درمنافع داشته باشند. آشکار است که همه این حقوق بااشکال مختلف آزادی سیاسی بستگی وپیوستگی نزدیك دارد ونمیتوان هریك از آنهارا بتنهائی بدست آورد.

درچنین سیستمی سازمانهای آزاد کارگری غیر ممکن است واعتصابات، مانند تظاهرات کارگران ناراضی آلمان شرقی در ۱۹۵۳ وپزنان در ۱۹۵۶، خیلی بندرت اتفاق میافتد.

سازمانهای کارگری درسیستم کمونیست تشکیلاتی ازنوع خاص است زیرا کارفرما درعین حال حکومت ونماینده ایدئولوژی رایج ومسلط نیز هست در سیستمهای دیگر این دوعامل کارفرما وحکومت عموما مجزا ازیکدیگر است. باین ترتیب کارگران، اگرچه قادر باتکا بیکی ازآنها نباشند، میتوانند لااقل از اختلافات وکشمکشهای آنها استفاده کنند.

درهر سیستم کمونیست تکیه اصلی طرحها همواره متوجه آن قسمتی از اقتصادیات است که ازنظر حفظ ثبات سیاسی رژیم حائز اهمیت قطعی شمرده میشود تاکنون صنایع سنگین وجنگی دارای چنین وضعی بوده‌اند.

اخیرا انرژی اتم، خصوصا در اتحاد شوروی رتبه اول را احراز کرده است باید گفت که این امر بیشتر بخاطر ملاحظات نظامی، خارجی وسیاسی واقع شده است تاچیزهای دیگر.

هرچیزی تابع این هدفهاست. درنتیجه بسیاری ازقسمتهای اقتصاد بکندی کارمیکند وخوب اداره نمی شود. عدم تناسب واشکالات مختلف اضافه بهای تولید وتورم مزمن، امری شایع واجتناب ناپذیر است.

در اقتصاد طبق نقشه کمونیست، هرچو مرجی ازنوع خاص بهتر است.

این اقتصاد رغم اینکه طبق نقشه است، شاید درتاریخ جامعه بشری ازلحاظ تفریط واسراف نظیر نداشته باشد.

در آغاز این مذاکرات اختلافات شدیدی بین طرفین وجود داشت وبیم آن میرفت که مذاکرات قطع شود.

دراین اثنا سناتورها بوسیله بعضی ازکارمندان عالی رتبه وافسران ارشد آمریکائی ازموضوع اطلاع یافته ودرنتیجه مذاکرات مخصوصی دراین زمینه درمجلس سنا آغاز شد ولی درنتیجه صبر وحوصله بتدریج مشکلات ازبین رفت.

روز ۲۰ مه طی نطق دیگری که در کنگره ایراد کردم کوشیدم تاآنجا که ممکن است حقائق اوضاع رادرنظر نمایندگان مجسم سازم.

این مسئله که پرزیدنت ومن پیوسته بایکدیگر تماس داشته ودرتمام ساعات روز می توانستیم بایکدیگر ملاقات وگفتگو کنیم ازیکطرف وفعالیت هری هوپکینز ونفوذوی درمذاکرات ازطرف دیگر وهمچنین این موضوع که باید پرزیدنت شخصا تصمیم نهائی رابگیرد باعث شد که ازاختلافات روسای ستاد کاسته شود پس از اختلاف نظر شدیدی که درمذاکرات وی روی داده بود سرانجام بین کارشناسان نظامی درباره نقشه‌های عملیات سیسیل توافق نظر کامل حاصل شد واین نکته رابایدتذکر داد وباوجود این اختلاف نظرها روابط شخصی فوق العاده صمیمانه بین فرماندهان طرفین برقرار بود.

عملیات اخیر برمه که درآن نیروهای زبادکار مرده نشده بود نارضایتی شدیدی درواشنگتن ایجاد کرد ومایز دراین خصوص باآمریکائیها همعقیده بودیم باین جهت درنظر داشتم بااتصاب وبول مفرماندهی عالی نیروهای نیروهای بریتانیا درهندوستان وادوچین لك بنمایندگی رزی تغیراتی درفرماندهی این منطقه بعمل آورده وفرماندهی جنوب شرقی آسیارا بیکی ازجوانترین وبهترین فرماندهان انگلیسی واگذار کنم ومطمئن بودم که اگر بخواهم مسائل مربوط باین منطقه بطورجدی حل وفصل شود باید حتماً این تغییرات بمورد اجرا گذاشته شود.

✿✿✿

دولت امریکا بیش ازپیش نسبت به ژنرال دوگل روش مخالف وخصمانه‌ای پیش گرفته بود وروزی نبود که پرزیدنت دراین باره بامن صحبت نکند وهرشب مدارك جدیدی درمورد اتهامات تازه‌ای که بژنرال دوگل نسبت داده میشد دراختیار من میگذاشت.

این مدارك ازطرف وزارت امورخارجه واداره جاسوسی آمریکا برای پرزیدنت فرستاده میشد.

گفته میشد که دوگل ازپول انگلستان برای جلب طرفداری ملوانان زره پوش ریشلیو نسبت بخود استفاده می کرد.

درحقیقت رعایت اصول مهمانداری مانع ازآن میشد که آمریکائیها رسما بگویند لهائی که دوگل دراین راه خرج میکند درواقع متعلق به آمریکاست زیرا بادرنظر گرفتن روابط مالی انگلستان وآمریکا درین زمان این ادعا منطقی بنظر میرسید. دراین ایام خودمن نیز نسبت بدوگل فوق العاده خشمگین شده بودم وعقیده داشتم که اگر مابه حمایت ازدوگل ادامه بدهیم ممکن است درروابط بین انگلستان وآمریکا برودتی تولید شود ودوگل بیش ازهمه ازین موقعیت استفاده میکرد وباین جهت توجه همکاران خودرا در لندن باین مسئله جلب کردم. گذشت زمان وصبر وشکیبائی سرانجام باعث شد که راه حل قابل قبولی برای این مشکل پیدا شود.

یك مسئله فوق العاده حساس ونفرت نیز درباره جزایر اقیانوس اطلس بمیان آمد که بینه جنگی معتقد

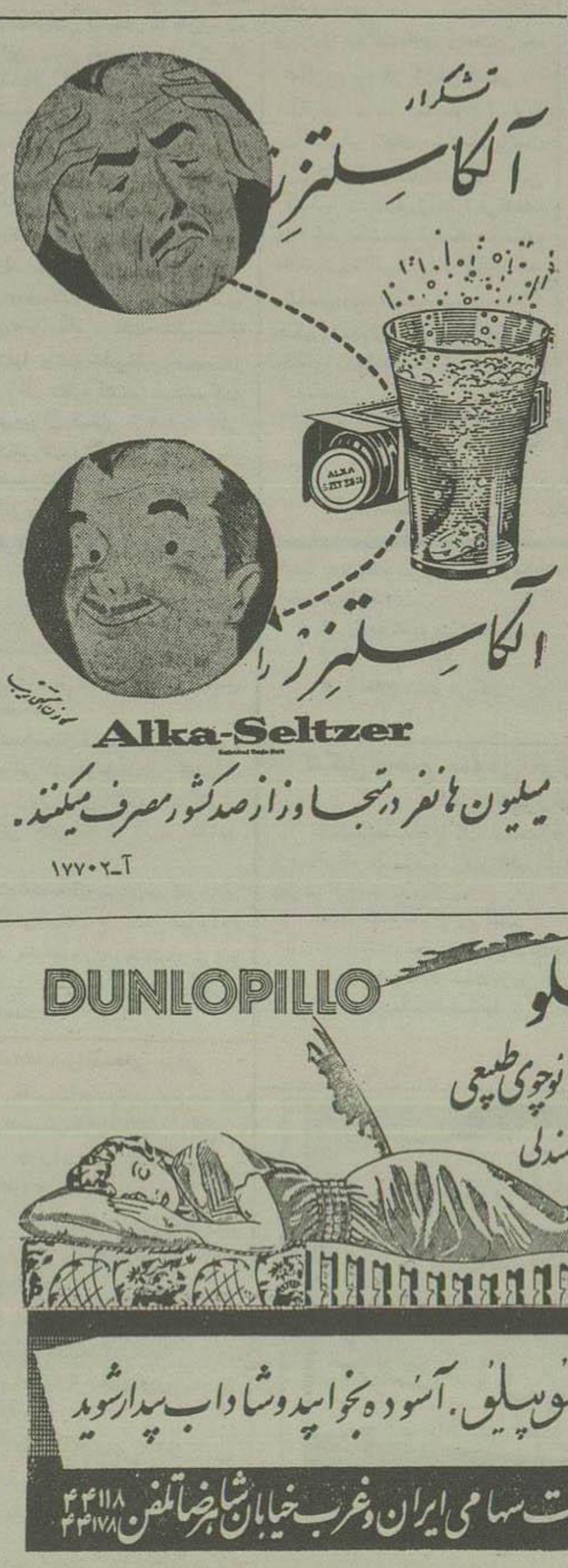

آ-۱۷۷۰۲

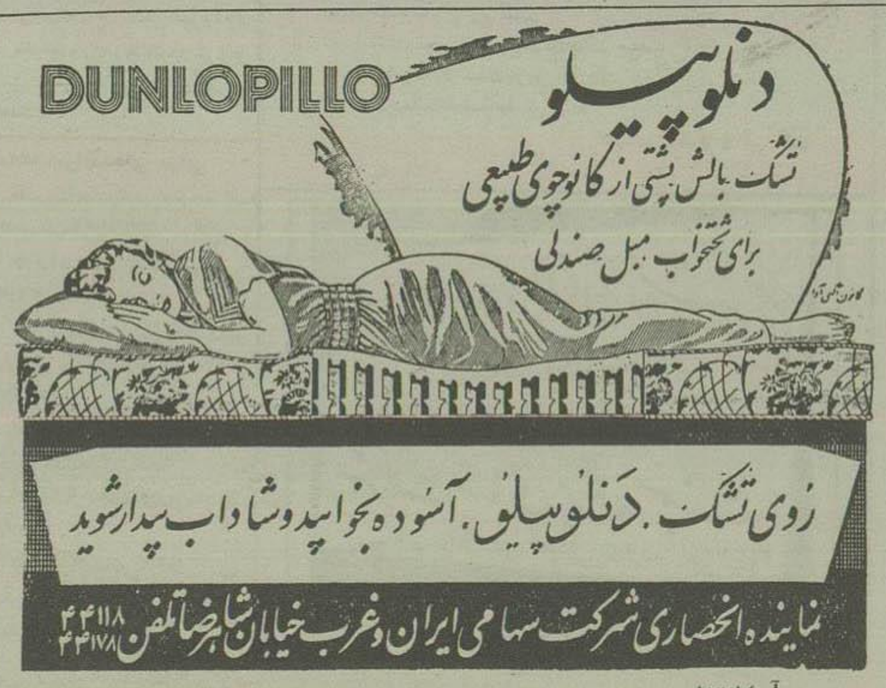

آ-۱۷۷۱۴

پمپ نگزا

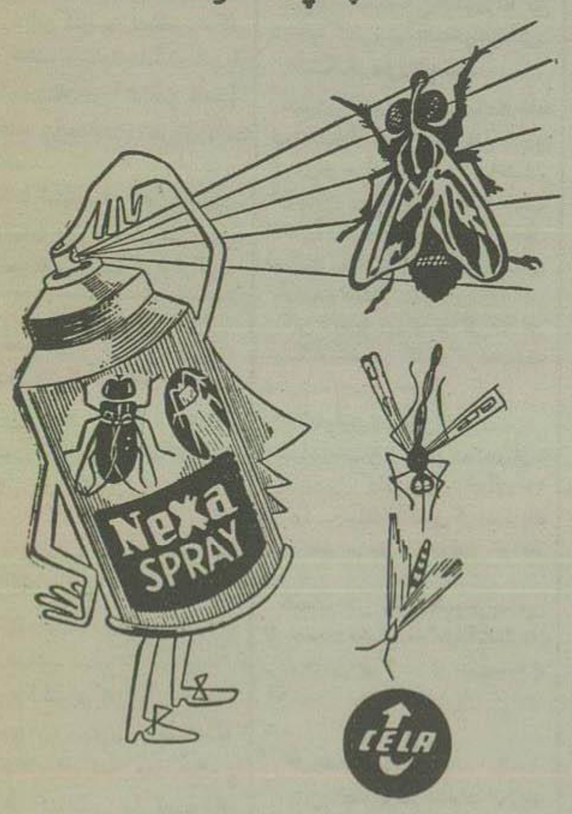

حشره کش کارخانه معظم
سلا - آلمان
مؤثر - خودکار - خوشبو
درتمام داروخانه‌ها واغذیه فروشی‌ها
نمایندگی انحصاری - خیابان اکباتان ساختمان جیپ
تلفن: ۳۳۳۳۵ آ-۱۷۷۸۰ «آگهی مصور»

اطلاعات اقتصادی

کالاهای ایران درنمایشگاه بروکسل

تصویر پادشاه بلژیك بروی قالی ایران - یك کارگاه قالی بافی دربروکسل برپا میشود

برای شرکت در نمایشگاه بروکسل عده‌ای از نقاشان ایرانی داوطلبانه حاضر شده‌اند که مقداری از آثار هنری خود را جمع آوری نموده وتحویل کمیته نمایشگاه بروکسل درایران نمایند تادر نمایشگاه مزبور که در بهار سال آینده تشکیل خواهد شد بمعرض تماشا گذاشته شود.

بنابراین قرار است یك نمایشگاه جداگانه بمدت ۱۵ روز در کنار غرفه ایران از آثار هنر نقاشی ایران دربروکسل ترتیب داده شود.

همچنین چون ازطرف اداره کل هنرهای زیبا اقدام بیافتن دوفرش مخصوص جهت نمایشگاه ایران شده است یکی از این دوفرش از تصویر اعلیحضرت پادشاه بلژیك بسبك گبلن تهیه میشود که توسط نماینده اعلیحضرت همایونی به پادشاه بلژیك هدیه داده خواهد شد

نقشه فرش دیگری که مشغول بافتن آن میباشند توسط آقای بهادری تهیه شده که قرار است بنام اداره کل هنرهای زیبای کشور بنمایشگاه بروکسل هدیه شود.

نشان دادن ارزش فرش ایران

ضمنا برای نشاندادن اهمیت وارزش فرش ایران که بادست بافته میشود قرار است نصف فرش مزبور درایران بافته شود و بقیه دربروکسل درمقابل تماشاچیان نمایشگاه بافته شود تا تماشاچیان نمایشگاه طرز بافت فرش ایرانی را ببینند وبدین وسیله فرش ایران موقعیت خود را بار دیگر بدست آورد.

نمونه سنك فیروزه

چون فیروزه نیشابور معروفیت دارد کمیته نمایشگاه موافقت نموده است ازمعدن فیروزه نیشابور نمونه های مختلفی ازسنك فیروزه ایران تهیه و برای غرفه ایران درنمایشگاه بروکسل حمل شود.

بازار تهران

وضع عادی

امروز وضع بازار تهران عادی بود و معاملات درحدود مصرف انجام شد.

بازار چای داخلی باب صادرات خوب و زمینه کم است ومظنه آن ۴۵ تا ۴۷ ریال وکواهینامه ۲۵ ریال ومعاملات سلف دوماهه ۲۳٫۵ و ۲۴ ریال میباشد، احتمال میرود که درحدود پانصد تن دیگر چای داخله تهیه وصادر شود.

وضع شیشه همچنان بعلت شروع فصل مصرف محکم است و مظنه ها تغییر نکرده وزمینه آن کم است وسفارشهائی داده شده که تا یکماه دیگر به بندر و تادو ماه دیگر ببازار تهران خواهد رسید و چون سفارشهای جدید مشمول پرداخت سود بازرگانی میگردد شیشه در آینده وضع محکمتری خواهد داشت بدین جهت معاملات سلف نیز انجام نمیشود و علت آن همان گران بودن مظنه نسبت بقیمت فعلی بازار میباشد.

بازار آهن آلات ساکت است وفقط وضع میله گرد وآهن ورق نسبت بسایر انواع آهن بعلت فصل مصرف بهتر است وضع قماش مانند روزهای قبل بعلت دریافت سفارش از شهرستانها خوب بوده وقیمت ها تغییری نکرده است بازار قماش الیاف مصنوعی نیز جریان عادی داشت و مظنه انواع از ۳۰ تا ۴۵ ریال بود بازار خشك بار وچای خارجی نیز ثابت وخوب است

بازار شهرستانها

ترخیص کالا وتقاضای پروانه حق العمل کاری

موضوع پروانه حق العمل کاری که از طرف مامورین گمرك از بازرگانان مطالبه میشود هنوز مورد توجه بازرگانان واطاق بازرگانی اهواز میباشد.

درآخرین جلسه اطاق بازرگانی اهواز که هفته گذشته باحضور کفیل اداره گمرك اهواز تشکیل شد این موضوع مطرح وگفته شد بازرگانانی که دارای کارت بازرگانی هستند چون مشخصات بازرگانی خود را رسماً بثبت رسانیده و تشریفات قانونی را انجام داده‌اند برای ترخیص کالا از گمرك احتیاجی بارائه پروانه حق العمل کاری ندارند

تقاضای بازرگانان

لذا بازرگانان تقاضا نمودند که با توجه باین امر تسهیلات بیشتری برای تسریع در کار آنان ازطرف مقامات مربوطه فراهم شود.

پس از تبادل نظری که در این زمینه معمل آمد رئیس اطاق بازرگانی اهواز اضافه نمود منظور ازمذاکره وتبادل نظر تنها برای بازرگانان اعضای اطاق بازرگانی نیست، بلکه نظر باتی که اطاق بازرگانی درمسائل اقتصادی و بازرگانی اظهار میدارد روی مصالح عموم وکلی است.

تضمین نقدی و بانکی

ضمناً مقرر گردید تقاضای بازرگانان وسیله کفیل گمرك اهواز بمرکز گزارش شود تا پس از کسب دستور تسهیلات لازم در اجرای این امر فراهم گردد.

بطور کلی اطاق بازرگانی اهواز تقاضا نموده است اولا از بازرگانانی که کارت بازرگانی دارند مطالبه پروانه حق العمل کاری نشود.

ثانیاً درمورد حق العمل کاران نیز بجای دریافت تضمین نقدی یا بانکی ضمانت نامه‌ای ازطرف یکی از تجار معتبر قبول شود.

ضمنا بجای برك عدم سوء سابقه نیز در صورت داشتن کارت بازرگانی لزومی برای ارائه برك عدم سوء سابقه نداشته باشد.

شرکت‌ها

انحلال شرکت‌ها فزونی می یابد

امروز دوشرکت منحل شد وسرمایه دوشرکت افزایش یافت ودردوشرکت هم اعضاء هیئت مدیره تجدیدا انتخاب شدند که شرح آن باین قرار است سرمایه شرکت سهامی فرزانه از ۱۵ میلیون به ۵۰ میلیون ریال وسرمایه شرکت پارت موتور بامسئولیت محدود از ده میلیون ریال بده میلیون ویانصد هزار ریال افزایش یافت.

ولیز شرکت صنعتی وبازرگانی همراه بمسئولیت محدود وشرکت نسبی حسین ابهری وشریك منحل شد که درشرکت اول آقای عبدالرحیم عموئی ودرشرکت دوم آقایان رستم زردشتی وحسین ابهری سمت مدیران تصفیه تعیین شدند.

همچنین درشرکت سهامی روغن کشی ری آقایان محمد مومنی واحمد عبدی وعبدالکریم عموئی وعبدالرحیم عموئی وفتح‌الله عابدیان بسمت اعضاء هیئت مدیره برای مدت دوسال وآقایان محمد رضا ستوده وحسن حقیقی برای مدت یك سال بسمت بازرسان شرکت انتخاب شدند

ونیز درشرکت سهامی بازرگانی شهریار بامسئولیت محدود آقای علی کاشانچی بسمت هیئت مدیره وآقای اسمعیل رهبری بسمت مدیر عامل وآقای کاشانچی بسمت عضو هیئت مدیره برای مدت ۳ سال انتخاب گردیدند.

چیزیکه جلب توجه میکند اینکه تعداد شرکت‌های منحل شده مرتبا زیادتر میشود وهمانطور که قبلا نوشتیم در مردادماه تعداد شرکتهای منحل شده ازمرداد ۳۵ وازتیرماه ۳۶ بیشتر بوده و این قوس صعودی همچنان ادامه داشته وتصور میشود تعداد شرکت‌های منحل شده درشهریور خیلی بیشتر ازماه گذشته وماه مشابه درسال ۳۵ شود

امور ساختمانی

کنگره ساختمانی

امروز اعلام شد که سه نفر ازاعضای بانك رهنی ایران در کنگره موسسات ساختمانی درآشتوتگارت شرکت خواهند کرد.

نمایندگان مزبور آقایان شایگان مهندس صادق ومهندس اژدری میباشند وروز اول مهرماه جاری درهفتمین دوره کنگره مزبور شرکت می کنند.

آقایان مزبور بنابدعوت اتحادیه بین المللی شرکتهای ساختمانی بآلمان غربی «شهر اشتوتگارت» میروند این کنگره مدت ده روز بطول می انجامد و ۴۰۰ نفر نماینده ازطرف کلیه موسسات ساختمانی وبانکی درآن شرکت میکنند

ششمین دوره کنگره مزبور در ۱۹۳۸ تشکیل شد واز آن تاریخ تاکنون وقفه‌ای درجلسات کنگره مزبور پدید آمده است.

امور مالی

اخطار مالیاتی سال ۳۴

بطوریکه اطلاع داده شد اداره مالیات بردرآمد بازرگانان پیش آگهی‌های مالیاتی سال ۱۳۳۴ را تا آخر شهریورماه صادر وابلاغ خواهد کرد وبرای تعیین میزان صادرات و واردات بازرگانان اداره آمار واطلاعات پیشکاری دارائی تهران کلیه اوراق گمرکی سال ۳۳ و ۳۴ مودیان را باداره مالیات بر درآمد بازرگانان تحویل خواهد داد پیش آگهی‌های سال ۳۴ بازرگانان باتوجه بمیزان صادرات و واردات مودیان و سابقه مالیاتی آنها صادر خواهد شد.

بانك‌ها

بانك کشاورزی نرخ بهره را تنزل میدهد

امروز اطلاع حاصل شد که درسال ۳۵ بانك کشاورزی ۱۱٬۸۸۰٬۰۰۰ تومان سود برده است که پس ازوضع مخارج پرسنلی واداری وانتفاعی یعنی منافعی که درازاء دریافت اعتبار از بانك ملی بآن بانك پرداخت میشود ۱٬۱۶۰٬۰۰۰ ریال بدولت سودخالص خواهد داد.

باید دانست که درسال ۳۴ بانك کشاورزی ده میلیون وهشتصد هزار تومان سود برده که سودخالص باسهم دولت از آن یك میلیون و ۴۳۳ هزار تومان میشده است.

بانك کشاورزی درنظر دارد بتناسب بالارفتن سرمایه واضافه شدن سود از نرخ بهره خویش بکاهد.

باید متوجه بود که نرخ بهره بانك کشاورزی درسال ۳۲ سدی چهارده بوده واکنون بصدی ۹ رسیده وبهمین ترتیب و بهمان تناسب که گفته شد مرتبا نرخ بهره پائین خواهد آمد.

اعتبارات تجار

امروز درباتکملی بازار اعلام شد که بدنبال تصمیمات قبلی برای تجدید اعتبار تجار آسیب دیده آتش سوزی تسهیلات زیادی قائل شده وهمانطور که تاکنون درتمدید مدت بروات آنها کوشش شده، دراعتبارات آنها هم تجدید نظر خواهد شد.

حل اختلاف

امروز هم مذاکرات بین اداره امور ورشکستگی وبانکملی برای تصفیه شرکت سهامی کبریت سازی سعادت زندان ادامه داشت وباحتمال قوی تاهفته آینده مذاکرات ادامه خواهد داشت.

اداره تصفیه وامور ورشکستگی ادعا میکند که کارخانه مزبور قادراست قروض خود را درمدت کوتاهی ازکارخود مستهلك سازد وبهتر است از مزایده گذاردن کارخانه شرکت مزبور خودداری شود.

پشم

بموجب گزارش اداره مارکتینك

شوروی راندمان پشم ایران را کم ارتعیین میکنند

بازرگانان بعلت نبودن کارخانه پشم‌شوئی ناچار تسلیم نظر شوروی‌ها میشوند

دوهفته پیش ازطرف اداره مارکتینك هیئتی بمشهد رفت تابرای ارزانی میوه وپشم پروژه‌ای تهیه و تسلیم مقامات مربوطه کند.

بموجب طرحی که درینبه پشم تهیه شده است گفته شده است که از ۴۰۰۰ تن پشم خراسان ۳۰۰۰ تن آن معمولا از راه مرز باجگیران وباراه تهران وبندر پهلوی شوروی صادر شود.

ارزش هر کیلو پشم دراین معاملات بین ۶۵ تا ۷۰ ریال است ولی باوجود آنکه این خود یکی ازارقام عمده صادرات کشور است معهذا مملکت دراینراه از ازیك سود بزرك محروم میشود.

زیرا چون پشم خراسان بطور ناشسته بشوروی صادر میشود معمولا شورویها یك نماینده بآن استان میفرستند تا راندمان آنرا معلوم کنند.

این نماینده هم اغلب راندمان پشم را پس ازشستن بمقدار بسیار کمی که معمولا بین ۶۰ تا ۷۰ درصد است تعیین می کند تجارهم چون نه کارشناس دارند ونه کارخانه‌ای که پشم را شسته شود هد لذا ناچارند که گفته نماینده شوروی را قبول نمایند.

بنابراین برای آنکه بتوان از این ضرر جلوگیری نمود باید یك کارخانه پشم شوئی دائر شود وکارشناسانی هم بخراسان وسایر مراکز تولید پشم اعزام گردد.

این کارخانه ممکن است درتهران یا مشهد تأسیس شود.

این طرح که بزودی تسلیم وزارت کشاورزی خواهد شد بوسیله وزارت کشاورزی از لحاظ جنبه تجاری بوزارت بازرگانی ارسال خواهد گردید تامورد توجه قرار گیرد.

البته پس ازعملی شدن این نظر نماینده اداره مارکتینك روی سته‌های پشم را مهر خواهد زد وبااین عمل میتوان ترتیبی داد که تمام بازارهای جهان استاندارد پشم ایران را قبول کنند.

درگزارش مزبور همچنین اضافه شده که سازمان علاوه برشوروی‌ها آلمان وآمریکا هم پشم ایران را خریداری میکردند ولی درحال حاضر قسمت عمده صادرات پشم بشوروی است.

بریج

تاچهارروز دیگر نتیجه مذاکرات فروش برنج باطلاع استانداری گیلان میرسد

مذاکرات شرکت معاملات خارجی ونمایندگی بازرگانی شوروی برای معامله بیست وپنج هزارتن برنج وشکر تااندازه‌ای پیشرفت کرده است دراین مذاکرات درمورد نرخ برنج نیز گفتگوهائی بعمل آمده وپیشرفتهائی حاصل شده است

شرکت معاملات خارجی تلگرافی به استانداری گیلان اطلاع داده است که نتیجه مذاکرات خودرا با نمایندگی بازرگانی شوروی قبل ازبیستم شهریور باطلاع استانداری خواهد رساند

بنابا طلاعی که از استانداری گیلان رسیده محصول برنج سال جاری ازحیث کیفیت وکمیت رضایتبخش میباشد

میزان مازاد محصول چمپا که بیست وپنج هزارتن آن بشوروی صادر میشود ازطرف استانداری گیلان ازاوایل تیرماه مرتب بوزارت بازرگانی ومعاملات خارجی و نخست وزیری ووزارت بازرگانی اطلاع داده شده است

فعلا دواشکال عمده درمذاکرات شرکت معاملات خارجی ونمایندگی بازرگانی شوروی موجود است

یکی نرخ ودیگری مشخصات برنج تحویلی بشوروی است اگر دراین دومورد بین شرکت معاملات خارجی ونمایندگی بازرگانی شوروی توافق شود موافقت نامه مربوطه امضاء شده واقدام بخرید وصدور برنج خواهد گردید

ازهم اکنون چندتن ازدلالان برای جمع آوری محصول دست بفعالیت زده‌اند درصورتیکه ازطرف مقامات مربوطه برای جلوگیری این وضع اقداماتی نشود احتمال میرود خرید برنج بعدا باشکالاتی روبرو شود.

ینبه

ابهام و تنزل وترقی

بندرنیوارلئان - آسوشیتدپرس دیروز در بورس نیوارلئان آمریکا قیمت پنبه هر عدل ۱٫۱۵ دلار تنزل داشت حداکثر قیمت پنبه برای تحویل درماه‌های آینده بشرح زیر بود:

اکتبر - هر رطل ۳۳٫۷۲ سنت دسامبر ۳۳٫۷۰ سنت مارس ۳۳٫۹۸ سنت ژوئیه ۳۳٫۶۵ سنت اکتبر ۳۲٫۹۵ سنت. دسامبر ۳۲٫۸۸ سنت.

بندرلیورپول - آسوشیتدپرس - دیروز درورس لیورپول انگلستان قیمت پنبه برای تحویل در ماه‌های آینده بشرح زیر اعلام گردید:

اکتبر نوامبر هر رطل ۲۵٫۷۴ پنس دسامبر - ژانویه ۲۶ پنس. مارس - آوریل ۲۶٫۴۰ پنس. مه - ژوئن ۲۶٫۶۳ پنس. ژوئیه - اوت ۲۶٫۸۳ پنس.

اکتبر - نوامبر ۲۶٫۸۳ پنس

نیویورك - آسوشیتدپرس - دیروز هنگام گشایش بورس نیویورك قیمت پنبه بشرح زیر برای تحویل در ماه‌های آینده اعلام گردید:

اکتبر هر رطل ۳۳٫۷۰ سنت دسامبر ۳۳٫۶۴ سنت. مارس ۲۳٫۹۱ سنت. مه ۳۳٫۸۸ سنت. ژوئیه ۳۳٫۰۸ سنت اکتبر ۳۲٫۶۵ سنت. دسامبر ۳۲٫۵۸ سنت

بازار تهران

وضع پنبه در بازار تهران مانند روزهای قبل وفقط برای مصرف داخلی معامله میشود وقیمتها نیز تغییری نکرده است.

اخبار اقتصادی جهان

قرارداد تهاتری چین وژاپن

واشنگتن - آسوشیتدپرس - محافل ژاپنی درباره قرارداد تجارتی بر پایه تهاتری که بزودی بین روسیه شوروی وژاپن بامضاء خواهد رسید نگران میباشند زیرا این محافل حدس میزنند که پس از انعقاد قرارداد فوق کالاهای ژاپنی وارد چین کمونیست خواهد شد وبطور غیر مستقیم بر روابط بازرگانی بین چین کمونیست و ژاپن لطمه وارد خواهد ساخت.

هم اکنون هیئت بازرگانی روسیه شوروی عازم توکیو شده است وقرار است مذاکرات بازرگانی ازروز یازدهم ماه جاری در توکیو آغاز گردد.

موقعیکه قرارداد صلح بازاین درسال گذشته بامضاء رسید شپیلف وزیر خارجه وقت، اظهار داشت که روسیه شوروی مایل است حجم تجارت بر اصول تهاتر باژاپن رابمیزان پانصد میلیون روبل برساند.

تنزل سهام در لندن

لندن - دیروز خرید وفروش اسعار در بورس لندن ازخود فعالیتی نشان نداد. قیمت سهام قدری تنزل کرد.

قیمت سهام شرکتهای مس بازهم تنزل کرد وآن بعلت کاهش قیمت این فلز میباشد. قیمت سهام شرکتهای نفت ثابت است.

خالصه

تجاوز به ده میلیارد ریال از اراضی خالصه

امروز اطلاع حاصل شد که بنگاه خالصجات بااستفاده از آخرین روز مهلت قانون مربوط بتجاوز اراضی دولتی درحدود ۱۶۵ دادخواست تسلیم هیئت پنج نفری کرده است.

تقریبا در ۱۵۰ فقره ازاین دادخواست‌ها که مربوط بتجاوز باراضی قریه شاه آباد بوده است ارزش خواسته تعیین نشده است ولی در ۱۲ فقره که ارزش خواسته تعیین شده مبلغ آن از ۴۵۰ میلیارد ریال هم متجاوز است (۴٫۵۳۹٫۴۶۴٫۲۳۴ ریال).

این اراضی که بهای آن تعیین شده است درمهران ونجف آباد ومیان بازو و سلطنت آباد وبخش دو (قصر قاجار) واقع شده است

البته نمایندگان بنگاه درخراسان وخوزستان اصفهان وقم هم نظیر این دادخواستها را تقدیم مراجع مشابه کرده‌اند واگر ارزش تمام این اراضی واین وآنچه که در تهران مورد تجاوز قرار گرفته بطور دقیق محاسبه شود ارزش آن ازده میلیارد ریال هم تجاوز خواهد کرد.

۱۴۱ دادخواست بهیئت پنج نفری داد

ازچندی پیش دراداره خالصه کمیسیونی بنام کمیسیون رسیدگی بتجاوزات باراضی خالصه تشکیل شده بود که در آن نماینده دادگستری وچند نفر از مهندسین وزارت دارائی حضور داشتند بالاخره این کمیسیون تشخیص داد که باراضی خالصه درچاهك شاه آباد شمیران نجف آباد، بستان خرم آباد (قصر قاجار) تجاوز شده وباید علیه ۱۴۱ نفر دادخواست داده شود.

لذا با استفاده از آخرین مهلت دادخواستها تهیه و تسلیم هیئت پنج نفری شد تامورد رسیدگی قرار گیرد.

صنایع

روزی ۱۲ تن کنسرو

ازسازمان برنامه اطلاع میدهند که برای تهیه خشکبار مرغوب اقدام بایجاد سه کارخانه کنسرو در اصفهان ومشهد وآذرشهر تبریز شده است.

این کارخانجات هر کدام روزانه بین ۴ تا ۷ تن کنسرو میوه تهیه خواهند کرد.

خشکبار مورد پسند

همچنین اقدام بساختمان یك کارخانه تهیه خشکبار مورد پسند بازارهای بین المللی در مراغه گردیده که ساختمان آن بپایان رسیده وبزودی اقدام بنصب ماشین آلات آهن خواهد شد وتا بحال قسمتی از ماشین آلات آن حمل وبمحل وارد شده است.

این کارخانه روزانه ۱۵ الی ۲۰ تن خشکبار مخصوص کشمش مرغوب بسته بندی شده تهیه خواهد کرد.

۱۵۰ میلیون ریال اعتبار

ضمنا ساختمان کارخانه بسته بندی خرما درخرمشهر که بظرفیت روزانه آن ۱۰ الی ۱۵ تن میباشد تکمیل گردیده وبك کارخانه هم درجهرم احداث خواهد شد.

کلیه امور فنی وتاسیسات وخرید زمین کارخانجات فوق ازمحل اعتبارات سازمان برنامه تامین میگردد که جمع مخارج آن حدود ۱۵۰ میلیون ریال خواهد شد.

خرید ماشین آلات

ماشین آلات این کارخانجات ازطریق اصل چهار ازخارج کشور خریداری و حمل شده است ومقامات اصل چهار موافقت نموده‌اند که قسمتی ازاین ماشین آلات برایگان برای کمك بصنایع غذائی و کشاورزی در اختیار دولت ایران گذاشته شود.

کشاورزی

چهار هزار تراکتور

اکنون درتمام کشور ۴ الی ۵ هزار تراکتور وکامباین وجود دارد که بتدریج ازده سال پیش تاکنون بکشور وارد شده است.

تقریبا سی درصد ازاین تراکتورها در گرگان و پنج در صد هم در خوزستان وچهل درصد بقیه درسایر نقاط کشور میباشد.

اولین تراکتوری که پای ان وارد شده درحدود ۲۵ سال پیش بوده وگویا توسط صمصام الملك بیات که بانی مدرسه فلاحت (دانشکده کشاورزی فعلی) هم بود وارد شده است.

باید گفت یکدهم ازاین تراکتورها که اکنون درتمام کشور مشغول کار است بوسیله بنگاه توسعه ماشین‌های کشاورزی خریداری وتوزیع شده است

بازار تهران

وضع عادی

امروز وضع بازار تهران عادی بود و معاملات درحدود مصرف انجام شد.

بازار چای داخلی باب صادرات خوب و زمینه کم است ومظنه آن ۴۵ تا ۴۷ ریال وکواهینامه ۲۵ ریال ومعاملات سلف دوماهه ۲۳٫۵ و ۲۴ ریال میباشد، احتمال میرود که درحدود پانصد تن دیگر چای داخله تهیه وصادر شود.

وضع شیشه همچنان بعلت شروع فصل مصرف محکم است و مظنه ها تغییر نکرده وزمینه آن کم است وسفارشهائی داده شده که تا یکماه دیگر به بندر وتادو ماه دیگر ببازار تهران خواهد رسید و چون سفارشهای جدید مشمول پرداخت سود بازرگانی میگردد شیشه در آینده وضع محکمتری خواهد داشت بدین جهت معاملات سلف نیز انجام نمیشود و علت آن همان گران بودن مظنه نسبت بقیمت فعلی بازار میباشد.

بازار آهن آلات ساکت است وفقط وضع میله گرد وآهن ورق نسبت بسایر انواع آهن بعلت فصل مصرف بهتر است وضع قماش مانند روزهای قبل بعلت دریافت سفارش ازشهرستانها خوب بوده وقیمت ها تغییری نکرده است بازار قماش الیاف مصنوعی نیز جریان عادی داشت و مظنه انواع از ۳۰ تا ۴۵ ریال بود بازار خشك بار وچای خارجی نیز ثابت وخوب است

حمل ونقل

افزایش سورشارژ حمل کالا از ژاپن بایران

درتعقیب خبر قبلی این روزنامه درمورد افزایش سورشارژ کالاهای رسیده ازژاپن ببنادر خلیج فارس شرکت دلتا نماینده شرکتهای حمل ونقل دریائی توضیح میدهد که نرخ فعلی کرایه حمل ونقل دریائی صادرات ایران بژاپن همان است که ازتاریخ اول فوریه ۱۹۵۷ بموقع اجرا گذاشته شده و تاکنون تغییری درنرخ نامبرده داده نشده ولی قرار است تنی بیست شیلینك سورشارژ بکلیه محمولات ازژاپن ببنادر خلیج فارس تعلق میگیرد بعلت معطلی بیسابقه کشتیها درمنادر خلیج فارس وعدم وسائل کافی برای تخلیه کشتیها میباشد که برای جبران قسمتی ازخسارت ناشی ازآن شرکتهای کشتیرانی ناچار درنظر دارند سورشارژ فوق را به تنی سی شیلینك افزایش دهند.

چهار اسکله در بندر خسروآباد آماده میشود

امروز وزارت گمرکات اطلاع داد که درهفته آینده مراسم تحویل بندر خسروآباد از کنسرسیوم بگمرك بعمل خواهد آمد.

اکنون چهار اسکله مخصوص بارگیری نفت دراین بندر موجود است که اسکله های مزبور برای تخلیه و بارگیری کشتی های تجارتی آماده خواهد شد.

هفته آینده آقای سرتیپ ضرغام برای انجام مراسم تحویل بندر خسروآباد بجنوب خواهد رفت وبلافاصله شروع به تبدیل اسکله‌ها برای بارگیری خواهد شد.

مناقصه‌ها ومزایده‌های دولتی

- سررشته‌داری ارتش تمدید مناقصه خرید حبوبات تا ۳۶٫۷٫۶
- راه آهن خرید الکتروموتور تا ۳۶٫۷٫۱۶
- کارپردازی شهربانی کل کشور خرید تره‌بار ولبنیات مصرف یکساله تا ۳۶٫۶٫۳۰
- لشکر اهواز خرید حبوبات (ایه ونخود) تا ۳۶٫۶٫۱۷
- بانکملی تهیه ونصب آسانسور تا ۳۶٫۷٫۲۵
- اداره کل بنادر و کشتیرانی تمدید قبول پیشنهاد مربوط بخرید بارج موتوردار تا ۳۶٫۷٫۲

بسمه تعالی

آگهی دعوت صاحبان سهام

ازکلیه صاحبان سهام شرکت سهامی معادن شاهجان دعوت وتقاضا میشود روز دوشنبه مورخ ۱۵ مهرماه سال جاری درساعت ۶ بعدازظهر تا ۹ شب دربنده منزل حضور بهمرسانیده وراجع بموارد زیر تصمیم قطعی اتخاذ فرمایند.

۱- راجع بتغییر هیئت مدیره
۲- « « روش شرکت
۳- انحلال یا بقاء شرکت

حاج فرج اندی

آ-۱۲۸۰۳

تشکیل مجمع عمومی فوق العاده شرکت سهامی اتوشاهپور نوخط ۴

بدینوسیله باطلاع کلیه سهامداران شرکت سهامی اتوشاهپور نوخط ۴ میرساند که مجمع عمومی فوق العاده ازساعت ۱۷ الی ۱۹ روز ۴ شنبه ۳۶٫۷٫۳ در دفتر شرکت منعقد میگردد

دستور جلسه شرح زیر است:

۱- انتخاب پنج نفر برای عضویت هیئت مدیره
۲- انتخاب یکنفر بسمت بازرس شرکت
۳- اصلاح ماده ۳ اساسنامه شرکت

هیئت مدیره شرکت

آ-۱۲۸۰۷

سیمان سفید و الوان و اسنوسیم
پرتلند انگلیسی
نماینده انحصاری در تمام ایران
شرکت سهامی پرتلند سیمنت
خیابان بوذرجمهری، سرای مجدیه، تلفن ۲۴۴۰۳
«وگا»

آ-۱۷۷۵۲

بودند که باید بااستفاده ازاتحاد قدیمی خوداز پرتقال درخواست کنیم تسهیلاتی دراین جزایر برای ما قائل شود.

من وپرزیدنت ومخصوصا سران ستاد ارتش اهمیت زیادی به این مسئله قائل بودند کارشناسان نظامی معتقد بودند که بااستفاده از جزایر مذکور متفقین می‌توانند ازغرق یك میلیون تن کشتی وتلف شدن هزاران تن افراد نظامی جلوگیری نمایند بااینکه من نسبت بحقوق پرتقال احترام زیادی قائل بودم ولی معتقد بودم که مادرعین حال برای حفظ استقلال وآزادی پرتقال جنگ می کنیم موافقت پرتقال بادرخواست ما مدت شش ماه طول کشید ودراین مدت تلفات محسوس بما وارد آمد معذلك درنتیجه مذاکرات دوستانه نتایج رضایت بخش عاید ما شد

***

روز ۲۲ مه طی ضیافت ناهاری که درسفارت کبرای انگلستان ترتیب داده شده بود مذاکرات مهمی درباره ترتیبات صلح بعمل آمد.

من ازسفیر کبیر بریتانیا درخواست کرده بودم فقط از یکعده شخصیتهائی که وجودشان در این مذاکرات ضروری است دعوت کند. این بود درین مهمانی ازوالاس معاون رئیس جمهوری - استمسون وزیر جنگ وآبکس وزیر داخله وسناتور کتالی رئیس کمیسیون امور خارجه مجلس سنا وسومرولس معاون وزارت امور خارجه دعوت شده وموضوع مذاکرات قبلا باطلاع آنها رسیده بود.

کارمندان سفارت کبرای بریتانیا صورت مجلس کاملی ازجزئیات جریان این مذاکرات ونطقی که من بنابخواهش مهمانان ایراد کردم تهیه کردند.

درجریان مذاکرات عمومی من باردیگر خاطر نشان کردم که نخستین مسئله‌ای که باید مورد توجه قرار گیرد این است که باید کاری کنیم که آلمان وژاپن نتوانند آتش جنگ جدیدی را شعله ور سازند.

برای این منظور من درنظر داشتم که اتحادیه‌ای از کشورهای آمریکا وبریتانیای کبیر واتحاد شوروی تشکیل شود ودرصورتیکه آمریکائیها خواهند چین را نیز در این اتحادیه وارد کنند مانعی نخواهد بود ولی این دولت نمی‌تواند خودرا در کلیه امور باسه دولت دیگر مقایسه کند ومسئولیت صلح فقط متوجه این سه دولت میباشد.

دولتهای آمریکا وانگلستان وشوروی باشرکت دولت‌های دیگر یکنوع شورای عالی جهان باید تشکیل دهند که دارای سه شورای محلی یکی دراروپا دیگری درآمریکا وسومی درمنطقه اقیانوس آرام باشد.

درباره اروپا من معتقد بودم که این شورا را میتوان ازدوازده کشور با کنفدراسیون تشکیل داد.

لازم بود که یك فرانسه قوی ایجاد شود زیرا عدم وجود یکدولت واقعاً قوی بین انگلستان وشوروی زیاد خوش آیند نبود وبعلاوه من خاطر نشان کردم که تصور نمی رود ایالات متحده تواند برای همیشه بمنظور حفاظت اروپا نیروهای زیادی در بن قاره نگهدارد.

نیازمندیها و آگهی های کوچک

استخدام میشود

یکنفر دبیر برای اداره کردن دارلانشاء یکی از شرکتهای تولیدی خارج از مرکز مورد احتیاج است که علاوه بر انشاء کامل فارسی و مربوط بودن بامور بازرگانی فنی بزبان انگلیسی آلمانی یا انگلیسی و فرانسه کاملا آشنائی داشته باشد.
طالبین بتلفن ۲۴۶۹۵ مراجعه فرمایند
آ ـ ۱۱۴۲۷ ۵ ـ ۱۰

British firm of consulting engineers require a thoroughily experinced and Efficient Iranian Mechaeical and electrical engineering supervisor. Please give details of qualifications and experience to Ettela'at box number. 1064
آ ـ ۱۲۶۵۳ ۳ ـ ۳

مؤسسه فنی مهندسین مشاور جستین ـ کورتنی
برای انجام پروژه آبیاری باشخاص زیر که دارای ملیت ایرانی باشند نیازمند است.
مهندس ساختمان فارغ التحصیل جدید
مهندس ساختمان باتجربه
مهندس طراح
نقشه کش ساختمانی و توپوگراقی باتجربه
برای کسب اطلاعات بیشتر به مؤسسه جستین ـ کورتنی سه راه شاه خیابان پهلوی عمارت اصغرزاده یا تلفن ۴۰۸۷۰ مراجعه فرمائید.
آ ـ ۱۲۶۱۱ ۳ ـ ۵
جستین کورتنی

آگهی انتخاب استاد

دانشکده پزشکی برای کرسی روان پزشکی (پسیکولوماتیك) یك تن استاد انتخاب مینماید. داوطلبان که باید جزء کادر آموزشی دانشکده پزشکی تهران باشند میتوانند از تاریخ ۳۶/۶/۱۳ تا یك ماه مدارك خود در دبیرخانه دانشکده پزشکی ثبت نام نمایند.
رئیس دانشکده پزشکی
دکتر اقبال
آ ـ ۱۷۷۷۰

آگهی قبول داوطلب

اداره آموزش هنرهای زیبای کشور برای هنرستان هنرهای زیبای پسران و دختران در سال تحصیلی ۳۶ ـ ۱۳۳۷ جهت رشته های نقاشی ـ مجسمه سازی هنرهای تزئینی ـ (مینیاتور نقش قالی و کاشی ـ تذهیب) کوبلن باشرایط زیر داوطلب میپذیرد.
۱ ـ داشتن کارنامه قبولی دوره اول دبیرستان
۲ ـ نداشتن سن بیشتر از ۲۳ سال
داوطلبان میتوانند از این تاریخ لغایت ۳۶/۶/۲۵ همه روزه باستثنای ایام تعطیل از ساعت ۸ صبح الی ۱۲ باارائه مدارك زیر:
رونوشت مصدق شناسنامه دوبرك
عکس ۴ در ۶ شش قطعه
کارنامه قبولی کلاس سوم دبیرستان یك برك
گواهی تندرستی از اداره بهداری آموزشگاهها یك برك
هنرستان دختران ـ خیابان خانقاه و هنرستان پسران تخت جمشید ـ خیابان رودسر مراجعه و ثبت نام کنند.
دوره هنرستان سه سال است وارزش گواهینامه آن معادل با دیپلم کامل دبیرستان میباشد.
تحصیل در هنرستان مجانی و وسائل کار مجانا بهنرجویان داده خواهد شد.
۴ ـ ۱۰ آ ـ ۱۶۹۲۰

تقویم اطلاعات
یکشنبه ۱۷ شهریور ماه ۱۳۳۶
« ۱۳ صفر ۱۳۷۷
« هشتم سپتامبر ۱۹۵۷
اذان صبح: ساعت ۴ و ۶ دقیقه
طلوع آفتاب: ساعت ۵، ۳۹ دقیقه
غروب آفتاب: ساعت ۱۸، ۱۷

مستغلات

یکدستگاه آپارتمان چهار طبقه در رشت
خیابان پهلوی جنب سینما سعدی دارای ۱۲ اطاق و یك سالن مجهز بتمام وسائل برای مؤسسات ملی و شرکتها و مهمانخانه باجاره بر گزار میشود طالبین رشت ـ خیابان شاه کافه قنادی بنکدار مراجعه نمایند.
۳ ـ ۱۵ ۱ ـ ۱۷۱۵۶

باغ ارزان
برجاده اسفالته کرج و کوچه شش متری حدود ده هزار متر باسیصد متر ساختمان یك طبقه نوساز با ایوان واستخر بزرگ کوشك آب ملکی بواسطه مسافرت فوری فروش میشود باتلفن ۳۲۴۳۵ مذاکره نمائید.
آ ـ ۱۲۷۷۷ ۲ ـ ۲

بازرگانی عسکری
پول ارزان، خانه خوب، زمین مرغوب تهیه میکند.
فردوسی شمالی بالاتر از ارفرانس تلفن ۴۱۹۹۰
آ ـ ۱۰۷۴۷ ۱۶ ـ ۲۵

شعبه تهیه مسکن مؤسسه «خانه سیاح»
ازمالکین محترم تقاضا دارد درهر کجای شهر و شمیران که دارای مستغلات اجاره ای حتی اطاق خالی هستند بشعبه تهیه مسکن مؤسسه خانه سیاح شمال غرب میدان ۲۴ اسفند تلفن ۴۱۷۴۷ اطلاع دهند این مؤسسه دراسرع اوقات بهترین مستاجر ایرانی و خارجی در اختیار مالکین میگذارد.

بنگاه اطمینان
اراضی و باغات بزرك در کرج و حضرت عبدالعظیم وشمیرانات خریداری میکند وضمنا باخانه ومستغلات شهری واملاك دیگر هم معاوضه مینماید رجوع فرمائید:
شاهرضا چهارراه دروازه دولت مقابل سعدی طبقه فوقانی تلفن ۳۶۶۶۹
آ ـ ۱۶۸۷۶ ۸ ـ ۱۰

آپارتمان و ویلاهای مدرن و مجهز
درشهر وشمیران برای خانواده های خارجی مورد نیاز فوری است تلفن ۶۶۷۲۹
آ ـ ۱۲۷۴۳ ۲ ـ ۵

بازرگانی عسکری
دو اطاق جهت کار در بهترین نقطه سعدی واگذار میکند تلفن ۴۱۹۹۰
آ ـ ۱۲۷۳۵ ۲ ـ ۳

بازرگانی عسگری
سه اطاق سیار عالی باتمام لوازم برای کار در بهترین نقطه فردوسی شمالی واگذار میکند تلفن ۴۱۹۹۰
آ ـ ۱۲۷۳۵ ۲ ـ ۳

یکدار و خانه خریداری میشود
لطفا از ساعت ۸ تا ۱۰ بعدازظهر بتلفن ۶۵۳۱۵ مراجعه شود
آ ـ ۱۲۷۵۵ ۲ ـ ۲

قابل توجه
اینجانب در نظر دارم در یك قطعه زمین بمساحت ۴۵۰ متر مربع واقع در خیابان شمیران سه راه داود به سمت شرقی خیابان شروع باحداث ساختمان کنم. شرکتها وبنگاهها و کسانیکه برای فروش محصولات صنعتی وتجاری خود احتیاج بمغازه دارند خواهشمند است تا یکهفته مراتب را طی نامه باینجانب اطلاع فرمایند آدرس. خیابان امیر کبیر پامنار مطب دکتر عبداله احمدیه تلفن ۸۳۲۸۸ اسفند بار احمدیه آ ـ ۱۲۴۰۹ ۳ ـ ۳

۲ باب حجره درسرای امید به فروش میرسد.
بتلفن ۲۷۴۲۱ مراجعه فرمائید

یکباب خانه بمساحت
سیصد و پنجاه متر تفکیکی کوچه آبشار کوچه گرگانی کاشی ۷ باچهار اطاق و سفر بر زمینی مقطوع چهل هزار تومان بفروش میرسد تلفن ۶۵۳۸۲
آ ـ ۱۲۸۴۹ ۲ ـ ۱

پزشکان

بیماریهای داخلی و مقاربتی
ناصرخسرو مقابل دارائی دکتر جانفزا

دکتر دردریان
دیپلمه از دانشگاه روسیه با ۴۴ سال سابقه در امراض داخلی و مقاربتی
ساعت پذیرائی:
صبح از ۸ ـ ۱۲
بعدازظهر از ۴ ـ ۸
آدرس. چهار راه یوسف آباد پشت لابراتوار طوسی (تلفن ۴۲۴۰۶)

کشیك همه شب
پزشك ودارو انتهای خیابان غرب دانشگاه

دکتر داود برکهنا
متخصص در جراحی عمومی از مسافرت مراجعت نمود.
پذیرائی بعدازظهرها دروازه دولت

دکتر حکیمیان
متخصص امراض داخلی پزشك بیمه فرهنگیان وکارمندان دولت: چهارراه عزیزخان.
پذیرائی ۴ ـ ۸ بعدازظهر تلفن ۴۶۱۵۸

کشیك پزشکان

آقای دکتر ریحان سرلتی ابتدای حشمت الدوله غربی
آقای دکتر محمدعلی مولوی خیابان شمیران کوی بوستان کوچه اول دست چپ

فروش اتومبیل

یکدستگاه ماشین
فولکس واگن مدل ۵۴ مرتب بفروش میرسد.
خیابان فردوسی کاشی ۶۷۷ شرکت سهامی توریست ایران
آ ـ ۱۲۸۲۹

یك استودبکر مدل ۵۳
وضعیت سیار خوب و کیلومتراژ کم وراننده صاحب آن بوده بفروش میرسد به تلفن شماره ۸۱۵۲۶ مراجعه شود
آ ـ ۱۷۷۵۶ ۱ ـ ۲

مرسدس بنز ۱۷۰ S.D کاز وئیلی مدل ۵۴ برای فروش آماده است.
تلفن های ۳۸۱۷۷ و ۳۴۱۸۷ مراجعه شود.
آ ـ ۱۲۸۳۹ ۱ ـ ۲

اتومبیل فروشی
یك اتومبیل کورکی فورد ۵۱ با وضع سیار خوب بفروش میرسد رجوع شود باداره اطلاعات آمریکا ـ آقای ادیك
آ ـ ۱۷۲۶۸ ۱ ـ ۳

بعلت مسافرت بخارجه
یکدستگاه اتومبیل سواری مرسدس بنز ۳۰۰ بدون عیب بفروش میرسد تلفن ۵۰۶۳۶ مراجعه نمایند
آ ـ ۱۲۸۸۵

شماره جدید تلفن های اتش نشانی
۴۴۴۴۳ و ۴۴۴۴۴

بهای اشتراك

شهرستانها
یکساله ۶۰۰ ریال ۶ ماهه ۳۲۰ ریال
۳ ماهه ۱۶۰ ریال
خارجه:
یکساله ۸۰۰ ریال ۶ ماهه ۴۵۰

دوهزار متر زمین مرغوب در نارمك بفروش میرسد تلفن ۲۷۴۲۱ مراجعه فرمایند.
آ ـ ۱۷۷۷۶

یك باغ که لا اقل
دارای ۶ اطاق باشد جهت اجاره مورد نیاز فوری است.
لطفا با شرکت کتها خیابان آناتول فرانس مکاتبه یا با تلفن ۴۲۹۱۶ مکالمه شود.
آ ـ ۱۲۸۸۹ ۱ ـ ۲

اگهی های کوچك متفرقه

پیانو
یك پیانو مارك پتروف بعلت مسافرت اروپا بقیمت مناسب بفروش میرسد تلفن ۸۳۲۷۴ مراجعه شود. ۳ ـ ۳ آ ـ ۱۷۳۲۸

هندی زاده مرتاض
کف بین و روان شناس
خیابان نادری مقابل دبیرستان انگلیس جنب مکانیکی ایران
آ ـ ۱۷۶۳۶ ۱ ـ ۲

امتیاز یك برق قدیمی
بیست آمپر یك فاز واگذار میشود.
طالبین با تلفن ۴۵۳۹۷ مذاکره فرمایند
آ ـ ۱۲۵۷۷ ۳ ـ ۳

باعث لوزینا
با ۴۶ سال سابقه درخشان در ایران
مشهور جهانی
نماینده انحصاری
کالای سوئیس ـ خیابان سلابوس
آ ـ ۱۵۲۴۲ ۱۸ ـ ۲۵ موسسه خروس

یك شماره تلفن سه
واگذار میشود. طالبین به ۸۳۷۸۰ مراجعه نمایند
آ ـ ۱۲۵۵۹ ۳ ـ ۳

دیزل ژنراتور
۱۹۰ کیلووات ۲۲۰ و ۳۸۰ ولت ۵۰۰ دور با تابلوی کامل موجود است ـ تهران خیابان سعدی ـ ۴۶۱ شرکت ایراندین تلفن ۳۱۸۴۹
آ ـ ۱۷۷۴۴ ۱

تغییر مکان
باطلاع آقایان پزشکان وداروخانه ها میرساند دفتر **نمایندگی دارو های شرینك آلمان** از سرای روشن باول خیابان امیر کبیر جنب بانك بازرگانی ساختمان صیرفی انتقال یافته تلفن ۵۰۱۵۱ آ ۱۱۴۶۵ ۷ ـ ۱۵

جویای کار

یکنفر مهندس اروپائی
راه و ساختمان جویای کار در تهران میباشد طالبین بتلفنهای ۴۷۸۵۵ و ۳۸۴۸۰ مراجعه فرمایند.
آ ـ ۱۲۸۹۴

جوانی تحصیل کرده
دیپلم باضی در تمام مدت ۲۴ ساعت حاضر برای هر کاری میباشد شماره ۱۰۶۹ دفتر راهنمای روز نامه اطلاعات مراجعه شود.
آ ـ ۱۲۸۷۵

خانم آلمانی حاضر برای
پرستاری بچه میباشد باشماره ۱۰۷۰ روزنامه اطلاعات مکاتبه کنید
آ ـ ۱۲۸۷۴

حسابدار درجه یك مخصوص
اداره حسابداری کارخانجات تولیدی و وشرکتهای ساختمانی وبازرگانی آشنا بزبانهای خارجی برای صف باتمام روز حاضر بکار است باتلفن ۲۱۶۷۴ مکاتبه فرمایند
آ ـ ۱۲۸۱۳

یك نفر تکنسین ساختمان با ۱۴ سال سابقه کار در متره و ساختمانهای بتن و نقشه کشی حاضر است در شرکتهای ساختمانی در مرکز مشغول کار شود به شماره ۱۰۶۸ راهنمای روز نامه اطلاعات مراجعه شود
آ ـ ۱۲۸۵۷

صاحب امتیاز و مدیر مسئول: عباس مسعودی
جای اداره خیابان خیام چاپخانه اطلاعات

یك عمر تختخواب

تختخوابهای ۵۴ فنره انگلیسی
خوش ساخت ـ راحت وصاحب عمر نوح است
تهران اروپ ـ میدان فردوسی
آ ـ ۱۵۸۱۶ ۷ ـ ۱۰

آگهی مناقصه

اداره چاپخانه مجلس شورایملی مقدار پنج تن مقوای ۵ و ۱ و پنج تن مقوای (۸) از طریق مناقصه خریداری مینماید شرکت کنندگان میتوانند پیشنهاد های خودرا تا آخر وقت اداری روز (۲۱ ـ ۶ ـ ۳۶) باضمام نمونه و شش هزار ریال وجه نقد باداره تسلیم ورسید دریافت دارند پیشنهادها در ساعت (۱۰) صبح روز شنبه بیست سوم بازوقرائت میشود حضور در جلسه مناقصه برای پیشنهاد ـ دهندگان آزاد و اداره در رد و قبول یك یا کلیه پیشنهادها مختار است.
رئیس اداره چاپخانه مجلس شورایملی ـ **فرهادپور**
آ ـ ۱۷۷۹۲

مهین تور

مسافرین محترم آذربایجان

ترکیه ـ ارض روم
ماکروس ومرسدس بنزهای مدل ۵۷ شرکت میهن تور که بواسطه فصل زمستان مدتی تعطیل بود از اول اردیبهشت ماه ۳۶ مرتبا همه روزه شمام نقاط آذربایجان حرکت میکنند. خطوط شیراز ـ اصفهان ـ مشهد ـ رشت ـ بندرپهلوی ـ کاظمین همه روزه دایر است.
شرکت میهن تور اول فردوسی تلفن ۳۷۱۲۹
آ ـ ۱۷۶۷۸ ۱ ـ

تاریخ نام نویسی و امتحان ورودی دانشسرا یعالی

ثبت نام داوطلبان ورود برشته های مختلف دانشسرا یعالی تا آخر وقت روز شنبه ۲۳ شهریور ۱۳۳۶ ادامه دارد ضمنا باطلاع میرساند که فارغ التحصیلان سال ششم خانه داری میتوانند در رشته خانه داری ثبت نام نمایند وهمچنین دیپلمه های شش ساله ادبی نیز میتوانند در دو رشته تربیت بدنی و خانه داری ثبت نام کنند
تاریخ انجام مسابقات اختصاصی (مسابقه اول) بدین شرح میباشد

دوشنبه	۳۶/۶/۲۵	صبح	رشته ریاضی	بعدازظهر	رشته ادبیات فارسی
سه شنبه	۳۶/۶/۲۶	«	رشته فیزیك	«	« تاریخ وجغرافیا
چهارشنبه	۳۶/۶/۲۷	«	رشته شیمی	«	« زبان خارجه انگلیسی
پنجشنبه	۳۶/۶/۲۸	«	رشته طبیعی	«	« زبان خارجه فرانسه
شنبه	۳۶/۶/۳۰	«	رشته فلسفه وعلوم تربیتی	«	« رشته خانه داری
یکشنبه	۳۶/۶/۳۱	«	رشته تربیت بدنی		

داوطلبان برای اطلاع از جزئیات برنامه ومحل امتحان میتوانند در روز شنبه ۲۳ شهریور بساختمان شماره ۲ دانشسرا یعالی مراجعه نمایند
آ ـ ۱۷۷۷۲
رئیس دانشسرا یعالی ـ دکتر بیانی

امشب بکدام سینما میروید

سینماهای درجه اول

سینما ایران (تابستانی)
شعله (محصول هند) ـ شروع ۷، ۹ بعداز ظهر ـ تلفن ۳۶۳۵۴ (شب ۱۱ نمایش)

سینما ایران (زمستانی)
انتقام مار کبرا (یونیورسال انتر ناشنال) باشتراك: فیت دومرك ـ شروع ۱۰ صبح، ۴ وربع، ۶ ونیم، ۸ وسه ربع بعداز ظهر ـ تلفن ۳۶۳۵۸ (شب اول نمایش)

سینما ابن سینا
سه سکه در چشمه (فوکس قرن بیستم ـ سینماسکوپ ـ رنگی) ـ باشتراك: کلیفتول وب، جین پیترز ـ (تکراری) ـ شروع ۵، ۷، ۹ بعدازظهر (شب ۹ نمایش)

سینما پارك
برای تعمیرات تعطیل است

سینما پلازا ـ سینما رکس ـ سینما ری
جاه قهره ای (برادران وارنر ـ سینما سکوپ ـ رنگی) باشتراك: روبرت هیتینیاما و جك پالانس، پیر آنجلی، پل نیومن ـ شروع در پلازا ۱۰ صبح ـ ۲ ونیم ـ ۴ وسه ربع ـ ۷ ـ ۹ وربع بعدازظهر ـ تلفن ۴۴۲۵۵ در سینما رکس ۱۰ صبح ـ ۲ ـ ۴ وربع ـ ۶ ونیم ـ ۸ وسه ربع بعد ازظهر ـ تلفن ۳۴۱۶۹ ـ در سینما ری ۷ وربع ـ ۹ ونیم بعدازظهر (شب ۷ نمایش)

سینما تهران
کالاکان یك جرعه بیشتر (محصول فرانسه) باشتراك: تونی رایت ـ ناطق فرانسه ـ شروع ۱۰ ونیم صبح، ۲ ونیم ۴ ونیم ۶ ونیم ـ ۸ ونیم بعدازظهر ـ در زمستانی ۷ ونیم، ۹ ونیم بعدازظهر در تابستانی تلفن ۳۸۶۱۶ (شب ۵ نمایش)

تراس سینما دیانا ـ سینما دنیا
کلف بازماهر (پارامونت) ـ باشتراك: دین مارتین، جری لوئیس، دونا برید ـ شروع در دیانا ۷ وربع، ۹ وربع بعدازظهر ـ تلفن ۴۲۰۱۰ ـ در دنیا ۱۰ صبح، ۴ وربع، ۶ وربع ۸ ونیم بعدازظهر ـ تلفن ۳۳۸۱۲ (شب اول نمایش)

سینما دیانا
جنگ وشهوت (کلمبیا ـ رنگی) ـ باشتراك: روندا فلمینك ـ ویلیام لاندیگان شروع ۵، ۵، ۶، ۸ بعدازظهر تلفن ۴۲۰۱۰ (شب ۸ نمایش)

سینما سعدی
جدال در آفتاب (یونایتد آرتیست ـ رنگی) ـ باشتراك: گریگوری پك، جنیفر جونس، جوزف کاتن ـ شروع ۱۰ صبح، ۳، ۶، ۹ بعدازظهر ـ تلفن ۳۶۴۶۸ شب ۳۰ نمایش)

سینما کریستال
برکهای خزان (کلمبیا) ـ باشتراك: جون کرافورد، کلیف رابرتسون ـ آواز «نات کینگ کول» ـ شروع در تابستانی ۷، ۹ ونیم بعدازظهر، در زمستانی ۳ ونیم ۶، ۸ ونیم بعدازظهر تلفن ۳۷۶۷۵ (شب ۷ نمایش)

سینما رویال
نیم جریب از جهنم (ریپابلیك) باشتراك: وندل کوری، ابولین کیز ـ شروع ۴ ونیم، ۶ ونیم، ۸ ونیم بعدازظهر (شب ۸ نمایش)

سینما متروپل
همیشه ترا دوست دارم (محصول ایتالیا) باشتراك: آمدئو ناتزاری، ژاك سرناس دوبله فارسی شروع ۲ ونیم، ۴ ونیم، ۶ ونیم، ۸ ونیم بعدازظهر ـ تلفن ۳۹۴۱۰ (شب ۱۸ نمایش)

سینما مولن روژ
ماری (یونایتد آرتیست) ـ باشتراك: ارنست بورگناین، تسی پالمر ـ شروع ۱۰ صبح، ۵، ۷، ۹ بعداز ظهر ـ تلفن ۳۸۷۶۵ (شب ۵ نمایش)

سینما هامای
بازگشت بزندگی (استودیو عصر طلائی) باشتراك: ناصر ملك مطیعی، مهین معاون زاده ـ شروع ۵، ۴، ۵، ۶، ۸ بعدازظهر تلفن ۴۲۱۶۹ (شب ۳۰ نمایش)

سینماهای درجه دوم و سوم

سینما آپادانا
لالیری (محصول هند) ـ شروع ۶، ۸ بعدازظهر.

سینما پردیس
خشم، شهوت (یونیورسال اینتر ناشنال) باشتراك تونی کورتیس، جن استر لینگ (تکراری) شروع ۱۰ ونیم صبح ۲ ونیم ۴ ونیم، ۶ ونیم، ۸ ونیم بعدازظهر.

سینما برلیان
العلمین (محصول ایتالیا) ـ شروع ۴ ونیم ۶ ونیم، ۸ ونیم بعدازظهر

سینما تابان
اهل کنتاکی (یونایتد آرتیست ـ سینماسکوپ ـ رنگی) باشتراك: برت لنکستر ـ (تکراری) شروع ۲ ونیم ـ ۴ ونیم ـ ۶ ونیم ـ ۸ ونیم بعدازظهر

سینما تاج
ریچارد شیردل وجنگجویان صلیبی (برادران وارنر ـ سینماسکوپ ـ رنگی) باشتراك: رکس هاریسون، جورج ساندرس و برجینیا مایو ـ (تکراری) شروع ۴ ونیم ۶ ونیم، ۸ ونیم بعدازشهر تلفن ۳۳۰۶۴.

سینما خورشید نو
مردروز (آرتوررایك) ـ باشتراك: نورمن ویزدوم (تکراری) شروع ۴ ونیم، ۶ ونیم، ۸ ونیم بعداز ظهر ـ تلفن ۳۳۵۷۸

سینما سیلوانا
سامیه جمال عاشق شده (محصول مصر) اشتراك: سامیه جمال ناطق فارسی (تکراری شروع ۴، ۶، ۸ وربع بعداز ظهر ـ تلفن ۳۳۷۷۷

سینما شهناز
حیف که خدا حقه ... (محصول ایتالیا) باشتراك: سوفیالورن (تکراری) دوبله فارسی شروع ۲ ونیم ۴ ونیم ۶ ونیم، ۸ ونیم بعد از ظهر

سینما فردوسی
واکسی (محصول هند) ـ (تکراری) شروع ۹ صبح، ۲، ۴، ۶، ۸ بعدازظهر تلفن ۳۵۷۸۴

سینما فری
چنگیزخان (محصول هند) شروع ۴، ۶ ونیم، ۹ بعدازظهر ـ تلفن ۲۷۸۹۳

سینما کسری
عشق وشرافت (محصول ایتالیا) باشتراك ماریو ویتال ـ دوبله فارسی ـ شروع ۷، ۹ بعدازظهر.

سینما مراد
زراك خان (کلمبیا ـ سینماسکوپ رنگی) باشتراك: ویکتور ماتیور، آنیتا اکبرك (تکراری) شروع ۳ ونیم، ۶، ۸ ونیم بعد ازظهر.

تئاترها

تئاتر تهران تابستانی
پروفسور سوسول ـ باشتراك: وحدت ـ سازمان ملك مطیعی ـ شروع ۵، ۸ بعدازظهر تلفن ۳۷۳۵۱ (شب ۸۶ نمایش)

تئاتر پارس
دختر آتشپاره باشتراك: بانو اسودی، آقایان مصفا ظهوری ـ شروع ۸ ونیم بعدازظهر تلفن ۳۸۸۱۱

قابل توجه صاحبان ساختمان

از قراریکه اخیرا معلوم شد از طرف فروشندگان دست دوم نسبت بجنس سنگ سبز وقیمت آن اجحافاتی بمشتریان میشود لذا توصیه مینماید که مستقیما بدفتر شرکت مراجعه فرمایند
فروشگاه مرکزی سنگ سبز ساختمانی واقع در تجریش مقابل باغ فردوس
شرکت شیری نژاد
آ ـ ۱۷۲۹۴ ۱ ـ ۴ (آگهی سینما)

باداشتن زمین بدون پرداخت پول میتوانید صاحب خانه شوید

بشرکت سهامی ساختمانی نما بوذرجمهری جنب بهمن نزین سرای فخریه تلفن ۲۵۹۱۸
شعبه امیرآباد باساز فیروز تلفن ۴۱۰۸۰ ـ شعبه جوادیه اول چهارراه بیست متری جنب مسجد سعادت مراجعه فرمائید
آ ـ ۱۷۵۶۰ ۲ ـ ۳ (آگهی از پیك)

درجهان ورزش

بمناسبت آغاز مسابقات فوتبال قهرمانی کشور

پس فردا مسابقات فوتبال قهرمانی کشور در شهر اصفهان آغاز خواهد شد.

طوری که فدراسیون فوتبال اطلاع داده است برای مسابقات قهرمانی کشور امسال ده تیم شرکت میکنند.

مسابقات فوتبال قهرمانی کشور ازکارهای باقی مانده فدراسیون سابق است که فدراسیون جدید میخواهد آن را بپایان برساند.

وضع فوتبال کشور

تعدادتیمهای شرکت کننده بخوبی نشان میدهد که وضع فوتبال کشور دربحران قرار دارد:

البته نبایدفراموش کرد که فدراسیون جدیدفوتبال در ایجاداین بحران دخالت نداشته واصولا همه از فدراسیون جدید انتظاردارند که ببحران موجودخاتمه دهدودرنتیجه فوتبال ایران تااندازه‌ای سروسامانی پیدا کند.

قهرمان امسال

درمسابقات فوتبال قهرمانی امسال بغیر ازتهران شهرستانهای دیگر باتیمهای کلی خودشرکت خواهند کرد.

تیم فوتبال تاج که چندروزپیش بقهرمانی فوتبال تهران نائل شده است در قهرمانی اصفهان نماینده فوتبال تهران خواهدبود.

قوای تیمها

درباره ارزش قوای تیمهای شرکت کننده هیچگونه اطلاعات صحیح در دست نیست. آنچه مسلم است تیم تهران (تاج) نسبت تیمهای دیگر برتری دادولی نمی‌توان پیش بینی کرد نتیجه نهائی حتما نصیب تیم تهران خواهدبود زیرادرمسابقات قهرمانی علاوه برقدرت تیمها شرائط وعوامل دیگری نیزاز قبیل محیط، تماشاچی، ارکانیزاسیون وبخصوص دستگاه داوری موثرمیباشد ممکن است عواملی پیش آید وبعضی از تیمهای نیرومندازتیمهای ضعیف شکست بخورند.

درعالم ورزش چنین حوادث را «سوریز» مینامند. پس ازتیم تهران قوای تیم تبریز هم قابل ملاحظه است.

زیرا تیم تبریز چندماه است که زیر نظر آقای مایکوفسکی مربی فوتبال اتریشی تمرین کرده وفوتبالیستهای تیم مزبور فرم دارند. اگر تیمهای تهران و تبریز درسری های مختلف قرار بگیرند ممکن است هر دوتیم درسری های خودبپای فینال برسند ومسابقه نهائی دربین این دوتیم انجام شود.

استفاده فدراسیون

فدراسیون فوتبال آقای مسارش مربی معروف مجارستانی رااستخدام کرده است که تیم ملی ایران را تمرین داده و برای تماسهای آینده آماده سازد.

مسارش درعرض یکماه فوتبالیستهای تهران را بخوبی شناخته است ولی لازم بود که برای تشکیل تیم قوی وعادلانه ازوضع فوتبال شهرستانها نیزباخبر باشد. مسابقات فوتبال قهرمانی اصفهان بزرگترین شانس است برای شناختن سایر فوتبالیستهای بااستعداد.

بطوریکه مسارش میگفت اودرمسابقات اصفهان بیکارنخواهد نشست ودنبال فوتبالیستهای خوب خواهدبود.

امیدواریم که مسابقات قهرمانی کشور بدون سروصدا انجام گیرد واین مسابقات برای فدراسیون فوتبال و مربی مجارستان آزمایشی خوب باشد.

اصفهان برای پذیرائی ازفوتبالیستهای کشور آماده میشود- امروزصبح فوتبالیستهای منتخب تهران بسوی اصفهان حرکت نمودند

بنا بتلگراف رسیده ازآقای مبشر رئیس فدراسیون فوتبال کشور ازاصفهان طبق دستورآقای ذوالفقاری استاندار استان دهم رؤسای ادارات دولتی، اعضای هیئت فوتبال اصفهان وورزشکاران آن شهرستان بافعالیت شایان توجهی مشغول آماده نمودن وسائل پذیرائی ومراسم استقبال ازکلیه فوتبالیست های ایران که برای شرکت درمسابقات فوتبال قهرمانی کشور باصفهان واردخواهندشدهستند، محل اقامت ورزشکاران در دبیرستان ادب تعیین شده ومراسم استقبال ونثارتاج گل بپای مجسمه اعلیحضرت فقیدرضا شاه کبیر عصرروز یکشنبه ۱۷ شهریورماه انجام خواهد شد.

برنامهٔ افتتاح اولین دوره مسابقات فوتبال قهرمانی کشورعصرروز چهارشنبه ۲۰ شهریور بصورت باشکوهی بنام شاهنشاه درورزشگاه باغ همایون برگزار خواهدشد.

بقرار اطلاع صبح فردا فوتبالیستهای منتخب تهران بسمت اصفهان حرکت خواهند کرد.

برنامه تمرین دوچرخه سواری مبتدی - بانجربه

«۳»

بمناسبت نزدیک بودن مسابقات قهرمانی دوچرخه سواری کشور برنامه تمرین زیر که بوسیله آقای رضا برته یکی از قهرمانان باسابقه این رشته تهیه شده است درج میگردد.

برنامهٔ تمرین هفته سوم

شنبه مسافت ۳۵ کیلومتر باسرعت ۲۶ کیلومتر درساعت، دوشنبه مسافت ۴۰ کیلو متر باسرعت ۲۶ کیلومتر درساعت، چهارشنبه مسافت ۴۰ کیلو متر باسرعت ۲۶ کیلومتر درساعت، جمعه مسافت ۶۰ کیلومتر باسرعت ۲۰ کیلومتر درساعت درچهارروز فوق طبق دوچرخه ۴۸ وخودرو ۲۱ باشدهر ۱۰ کیلومتر نیزیک فشار بدوچرخه وارد شود.

برنامه تمرین هفته چهارم

شنبه مسافت ۴۰ کیلومتر باسرعت ۲۸ کیلومتر درساعت، دوشنبه مسافت ۵۰ کیلومتر باسرعت ۲۸ کیلومتر درساعت، چهارشنبه مسافت ۵۰ کیلومتر با سرعت ۲۸ کیلومتر درساعت وجمعه مسافت ۸۰ کیلومتر باسرعت ۲۰ کیلومتر در چهارروز بالا طبق دوچرخه ۴۸ وخودرو ۲۱ باشد

برنامهٔ تمرین هفته پنجم

شنبه مسافت ۵۰ کیلومتر با سرعت ۳۰ کیلومتر درساعت باطبق ۴۸، وخودرو ۱۹، دراین روز پنج مرتبه «فرار»، دوشنبه مسافت: ۶۰ کیلومتر باسرعت ۶۰ کیلومتر درساعت باطبق ۴۸ وخودرو ۲۰، دراین روز شش مرتبه دوچرخه سوار «فرار» نمایند، چهارشنبه مسافت ۶۰ کیلو متر باسرعت ۳۰ کیلومتر درساعت باطبق ۴۸ وخودرو ۲۱ دراین روز نیز دوچرخه سوار شش مرتبه بایدفرار نمایند روزجمعه مسافت ۷۵ کیلومتر راباسرعت ۲۸ کیلومتر درساعت طبق ۴۸ وخودرو ۲۲ دراین روز تمرین تفریحی است.

برنامهٔ تمرین هفته ششم

شنبه مسافت ۶۰ کیلومتر باسرعت ۳۲ کیلومتر درساعت، طبق ۴۸ وخودرو ۱۸ دراین روز حرکت دوچرخه سوارتندتر ازروزهای دیگر باشد. دوشنبه مسافت ۷۰ کیلومتر رامرا باسرعت ۴۲ کیلومتر درساعت، طبق ۴۸، خودرو ۱۹ دراین روز نیزدوچرخه سوارباید تندترحرکت کند. جمعه مسافت ۱۰۰ کیلو مترزا باسرعت ۲۹ کیلومتر درساعت، وطبق ۴۸، خودرو ۲۱ تمرین دراین روز تفریحی است.

(ناتمام)

صعود قله دماوند

ساعت ۷ بعد ازظهرروز چهارشنبه ۶ شهریورماه سه نفر از کوهنوردان سازمان کوهنوردی تنیسک هیلاری وسازمان کوهنوردی بیستون (باشگاه شعاع) آقایان غلامحسین بکتاش - محمود سنجری - کیورکن ملیکیان بعزم صعود بقله دماوند تهران راترک گفتند وشب بعدرا دربارگاه سوم قله دماوند گذرانده وساعت ۱۲ شب جمعه ۸ شهریورماه بطرف قله حرکت نمودند ودر میان بادو کولاک فراوان ساعت ۷ صبح روزشنبه ۹ شهریورماه باموفقیت به قله رسیدند وپس ازعکس برداری و نصب آرم سازمان مزاجعت نمودند.

درعکس فوق کوهنوردان درقله دماوند هنگام نصب آرم سازمان دیده می‌شوند.

آقای سیجوادحائری هنگامیکه مبلغ دوملیون ریال خسارت خودرا ازآقای احمدشرافت مدیرعامل بیمه بازرگانان دریافت میدارد

خلاصه آگهی مزایده خالصجات میاندوآب

نگاه خالصجات ۱۶ فقره دهات خالصه میاندوآب را بمدت پنجسال ازاول مهرماه ۳۶ لغایت شهریور ۱۳۴۱ ازطریق مزایده باجاره واگذار مینماید داوطلبان بامراجعه باداره بهره برداری نگاه خالصجات واقع درتخت جمشید وبادارات خالصه میاندوآب- تبریز- خوی- رضائیه مراغه شرایط تفصیلی اجاره را دریافت و پیشنهاد خود را از تاریخ نشر آگهی تا آخر وقت اداری روز چهارشنبه یازدهم مهرماه ۳۷ به دفتر نگاه تسلیم ورسید دریافت دارند

پیشنهادها روزپنج شنبه دوازدهم مهرماه ۳۶ ساعت ده صبح باز وقرائت میشود

حضورپیشنهاددهندگان درجلسه مزایده آزادو نگاه دررد وقبول یک یا کلیه پیشنهادها مختاراست

آ - ۱۷۷۷۴

مدیر عاما نگاه خالصجات

آخرین فرصت برای شرکت درانتخابات علامت مخصوص روغن نباتی شاه پسند

مهلت فقط تاروز بیستم شهریور ۳۶ - قرعه کشی روزسی ام شهریور ۳۶

جشن قرعه کشی تقسیم جوائز انتخاب علامت مخصوص شاه پسند در بهترین سینمای تهران- سینمای بزرگ سعدی بانمایش اولین سئانس عالیترین وقویترین فیلم تاریخ سینما «بیست هزار فرسنگ زیر دریا» اغاز شده و فقط برای نخستین بار شرکت کنندگان درجشن روغن نباتی شاه پسند موفق بدیدن این شاهکار بزرگ جهان سینما خواهند گردید.

شماره ۱

داریوش براورنگ شاهنشاهی ایران

بعقیده شما برای ارم

روغن نباتی

شاه پسند

شماره ۱ یا شماره ۲

کدام مناسب تراست

شماره ۲

یک آشپز باپیشبند و کلاه مخصوص آشپزی

سازمان فاکوپا باطلاع هموطنان گرامی میرساند

که مهلت برای شرکت درمسابقه تعیین آرم روغن نباتی شاه پسند فقط تاروز بیستم شهریورماه جاری باقیست وقرعه کشی درروز ۳۰ شهریورماه در سینمای بزرگ سعدی درحضور نمایندگان بانکها وشخصیت های برجسته ومورد اعتماد کشور وبانظارت خودشرکت کنندگان انجام وجوایز نفیس وبی سابقه روغن نباتی شاه پسند ببرندگان تقدیم میگردد اگر تاکنون موفق بشرکت در این مسابقه بزرگ وهمگانی نشده اید درارسال نظرخود آرم شماره ۱ یا آرم شماره ۲ بسازمان فاکوپا خیابان شاه آباد عجله کنید تاشما هم بتوانید مانند هزاران مردم خوشبخت دیگر، ازمزایای اختصاصی جوایزروغن نباتی شاه پسند که بالغ بر ۵۰۰ هزار ریال است، برخوردارشوید.

قویترین وعالیترین فیلم تاریخ سینما

20,000 Leagues UNDER THE Sea

KIRK DOUGLAS ★ JAMES MASON ★ PAUL LUKAS ★ PETER LORRE

بیست هزار فرسنگ زیردریا — سینماسکوپ رنگی

هدیه روغن نباتی شاه پسند بشرکت کنندگان درمراسم باشکوه قرعه کشی انتخاب آرم شاه پسند پیروز

جوایز روغن نباتی شاه پسند که ازبین بهترین کالاهای تجارتی انتخاب شده بشرح زیراست:

۲۰ عدد چراغ طوری کلماکس
۱۰ عدد رادیوشارپ
۱۵ دستگاه خوراک پزی کلمن
۷ دستگاه چرخ خیاطی مارشال
۱۰ عدد یخدان کلمن
۴۸ عدد صندلی تاشوارج
۴۵ قواره پارچه لباسی مردانه وزنانه کازرونی
۱۵ تخته پتوی گلدارولوکس کازرونی
۱۰۰ عدد پیراهن ازپوپلین هفده هزارکانیو
۲۵۰۰ عدد دستمال هفده هزارکانیو
۱ دستگاه ماشین تحریر «اندرود»
۱۰ سرویس چینی مسعود (کیک خوری- غذاخوری میوه خوری- چای خوری- کاکائوخوری)
۲۴ عدد شوکلات خوری مارک مسعود

۲۸۰۵ جمع کل

چراغ طوری کلماکس

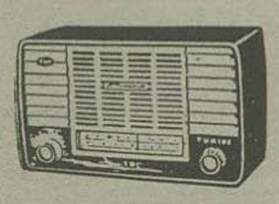

رادیوشارپ

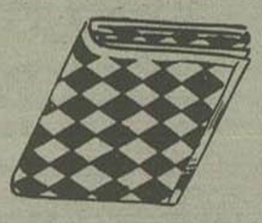

پتوی کازرونی

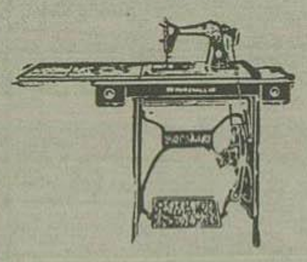

چرخ خیاطی مارشال

اجاق پایه‌دار کلمن

ماشین تحریر «اندرود»

صندلی تاشو «ارج»

پیراهن ارپوپلین هفده هزار

چینی مسعود

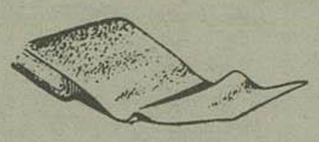

پارچه لباسی کازرونی

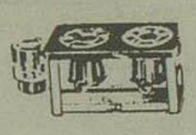

اجاق طباخی کلمن

یخدان کلمن

اینک رای بدهید بعقیده شما برای روغن نباتی شاه پسند آرم شماره ۱ یاشماره ۲ کدام زیبنده تر است

افرین برشاه پسند پیروز

گریدرهای بلیندر- مونکتل

مجهز به: بولدوزر- برف روب- ونیدرو- سکاریفایر وغیره

نماینده انحصاری:

شرکت سهامی پوست، پشم، پنبه

خیابان اکباتان شماره ۱۰۰

تلفن های: ۳۹۹۵۰ و ۳۹۸۸۵

آ-۱۷۷۴۶

شوروی

مولوتف وارد پایتخت مغولستان خارجی شد

شوروی طی یادداشتی بآلمان غربی نظریات همیشگی خودرا درباره وحدت آلمان تکرار کرد

لندن-روز گذشته م-لوتف که بسمت سفیرشوروی در مغولستان خارجی منصوب شده واردولان باتور، پایتخت این کشور گردیده واستوار نامه‌های خودرا برئیس جمهورمغولستان خارجی تقدیم داشت •

خبرورود رهبر معزول شوروی ازطرف رادیوهای مسکو وپکن بطور مختصر اعلام گردید، رادیو مسکو درباره این خبر یك گزارش ٤٤ کلمه‌ای منتشر ساخت.

مغولستان خارجی اولین کشوری است که درسال ۱۹۲٤ بصورت دست نشانده شوروی در آمده است.

ازلحاظ وسعت یکی از کشورهای بزرك دنیاست ولی جمعیت کمی دارد .

درخبر رادیو مسکو وپکن بهیچوجه اشاره‌ای باینکه مولوتف سابقا نخست وزیر یاوزیر امورخارجه بوده بعمل نیامد. (آسوشیتدپرس)

یادداشت مقارن انتخابات

مسکو- روز گذشته آندره - گرومیکو وزیر امورخارجه شوروی سفیر آلمان غربی درمسکورا احضار کرده و یادداشت جدیدی در مورد نظریات دولت شوروی نسبت بمسئله تجدید وحدت آلمان تسلیم وی نمود.

بقرار اطلاع دراین یادداشت بار دیگر دولت شوروی مخالفت خود را بامسئله دخالت کشورهای بزرك جهان درمسئله تجدید وحدت آلمان ابراز داشته وتزخروشف میسنی برتشکیل فدراسیون مرکب از آلمان شرقی وغربی راندون دخالت چهار کشور بزرك برای حل مسئله تجدید وحدت آلمان مجددا تاکید کرده است (آسوشیتدپرس)

لندن- وادیو مسکو خبر داد که واسیلی سمیونوویچ ابلیانوف ازطرف هیئت وزیران اتحادشوروی سمت ریاست کمیسیون انرژی اتمی شوروی منصوب شده است.

این کمیسیون یکی از ادارات وابسته بهیئت وزیران میباشد و تحت نظر آن کار میکند.

رادیو مسکو از ذکر جزئیات دیگر امتناع کرد (آسوشیتدپرس)

خطر کودتای کمونیستی دراردن

واشنگتن- محافل سیاسی واشنگتن اظهار نظر میکنند علت آنکه در ارسال اسلحه ومهمات باردن عجله بسیار شده آنست که اکنون رژیم سلطنتی اردن بیش از هر کشور دیگر خاورمیانه درمعرض خطری قرار گرفته که از بدست گرفتن قدرت توسط کمونیستها درسوریه ناشی گردیده است .

پس ازاردن عراق ولبنان نیز بطورمساوی ازخطری که حوادث سوریه ایجاد کرده و احتمال یك توطئه کمونیستی در کشورهای خویش مضطرب میباشند دولت لبنان امریکارا تحت فشار قرارداده که مقاومطرح ایزنهاور رادرمورد حفظ امنیت این کشور دربرابر خط کمونیسم تاکید کند.

مقامات ترك نیز ازلحاظ سرحدات خویش ناراحت میباشند زیرا از یك طرف باشوروی وازطرف دیگر باسوریه هم مرز میباشند.

ازطرف مقامات امریکائی دستورداده شده دربسته بندی محمولات نظامی که دردست ارسال باین چهار کشور بوده تسریع فوری بعمل آید (آسوشیتدپرس)

استقبال پرشور مردم تهران از میهمانان عالیقدر ایران

بقیه از صفحه اول

مامورین انتظامی صف کشیده بودند ازساعت پنج بعدازظهر بتدریج اهالی تهران دسته دسته واردخیابانهای مسیر حرکت رئیس جمهوری میشدند ودر کنار پیاده‌روها قرار میگرفتند. خیابانهای شاهرضا، پهلوی وجاده فرودگاه مهرآباد درساعت پنج ونیم بعدازظهر مملواز جمعیت بود. دراین موقع درفرودگاه مهرآباد نیز جنب وجوش زیادی دیده میشد ساختمان جدید فرودگاه مهرآباد باپرچمهای سه رنگ ایران وایتالیا تزئین شده بود ومقابل محوطه ساختمان جایگاه مخصوص برای استراحت حضرت رئیس جمهوری وبانو آماده شده بود•

شاهنشاه وملکه درفرودگاه

ازساعت شش بعدازظهر بتدریج آقایان دکتر اقبال نخست وزیر، هیئت وزیران، رئیس مجلس سنا، نایب رئیس مجلس شورای ملی، وزیر دربار شاهنشاهی، وزیر امور خارجه، تیمسار ژنرال آجودان اعلیحضرت همایونی، رئیس ستاد بزرگ ارتشتاران، روسای دربار شاهنشاهی، تیمسار سرلشکر مختار معاون نخست وزیر استاندار تهران، رئیس شهربانی کل کشور ومعاون ژاندارمری، استاندار و شهردار تهران بابانوان خود وهمچنین بانو علم وبزرگان پناه دام دونورهای علیا- حضرت ملکه ثریا بابانوان قریب واعظم زنگنه دام دونور های بانو گرونکی سفیر کبیر ایتالیا وبانو وروسای عالیرتبه سفارت ایتالیا بابانوان خود درفرودگاه مهرآباد حضور یافتند. مقارن ساعت شش وبیست دقیقه اتومبیل حامل اعلیحضرت همایونی وعلیاحضرت ملکه ثریا پهلوی درمقابل ساختمان جدید فرودگاه توقف کرد واعلیحضرتین از اتومبیل پیاده شدند•

هنوز پنج دقیقه ازورود اعلیحضرتین بفرودگاه نگذشته بود که هواپیمای حامل حضرت رئیس جمهوری ایتالیا در حالیکه ازمرز ایران بوسیله هواپیما های جت نیروی هوائی شاهنشاهی استقبال شده بود درروی محوطه فرودگاه ظاهر شد• چند دقیقه بعد هواپیما روی باند فرودگاه آمد ومقارن ساعت شش ونیم بعدازظهر بود که هواپیما مقابل ساختمان جدید فرودگاه متوقف گردید.

دیدار دوپیشوا

بمجرد اینکه درهواپیما باز شد وپلکان مقابل درقرار گرفت سفیر کبیر ایتالیا و بانو وارد هواپیما شدند ولحظه‌ای بعد ابتدا بانو گرونکی وپشت سر معظم‌لها رئیس جمهوری ایتالیا درروی پلکان ظاهر شدند•

در اینموقع شاهنشاه وعلیا حضرت ملکه ثریا بمقابل پله هواپیما تشریف فرما شدند وهنگامیکه رئیس جمهوری ایتالیا وبانو قدم مرخاك ایران نهادند از طرف شاهنشاه وعلیاحضرت ملکه ثریا بمعظم‌لها خیر مقدم گفته شد. دراینموقع دختر خردسالی نمایندگی از طرف اهالی شهر تهران دسته گل زیبائی بمانو گرونکی تقدیم کرد.

سپس حضرت رئیس جمهوری ایتالیا همراهان خود را شرح زیر بشاهنشاه معرفی نمود: آقایان چوزپ پلاتانیب نخست وزیر ووزیر امورخارجه، اسکارمه چیادیر کل ریاست جمهوری ، تیمسار سپهبد کبیر تورودا مشاور نظامی ریاست جمهوری تریستوام. آلویژ- چی پیکو رئیس اداره روابط خارجی ریاست جمهوری، افسر اتریکو گاستون ملکروی وزیر مختار وبانو بلکروی ، تیمسار سرتیپ برونو اونگارو، معاون مشاور نظامی ریاست جمهوری، دکتر وینچرودو استفانو رئیس امنیت کاخ- کریبال، پائولو مولایونی رایزن سفارت، فرانکو ماکافری رایزن سفارت، پروفسور جیان فرانکو مرلی رئیس اداره مطبوعات ریاست جمهوری، دکتر ماریو کلسانتی پزشك مخصوص ریاست جمهوری.

سپس شاهنشاه آقایان نخست وزیر و وزیر دربار شاهنشاهی ومستقبلین رابه- رئیس جمهوری معرفی کردند .

بعد موزیك سلام رسمی ایتالیا وسرود شاهنشاهی رانواخت و حضرت رئیس جمهوری ایتالیا در حالیکه آجودانهای نظامی روسای دو کشور همراه بودند از برابر صف گارد احترام عبور فرمودند

پس از دیدن سان اعلیحضرت همایونی باتفاق میهمان عالیقدر خویش از مقابل صف مستقبلین عبور فرمودند و سپس اعلیحضرت همایونی باتفاق حضرت رئیس جمهوری دریك اتومبیل وعلیا- حضرت ملکه ثریا باتفاق بانو گرونکی دراتومبیل دیگر قرار گرفتند وفرودگاه مهرآباد را ترك فرمودند.

متعاقب اتومبیل های اعلیحضرتین و میهمانان عالیقدر اتومبیل سایر مستقبلین وهمراهان حضرت رئیس جمهوری بحرکت درآمد

ابراز احساسات

درست ساعت هفت بعد ازظهر بود که اتومبیل حامل اعلیحضرتین ومیهمانان عالیقدر وارد جاده فرودگاه مهرآباد شد درتمام مسیر راه هزاران نفر از مردم تهران صف کشیده وبمجردی که اتومبیل هارا می‌دیدند ابراز احساسات میکردند اعلیحضرت همایونی وحضرت رئیس جمهوری ایتالیا نیز باتکان دادن دست به ابراز احساسات مردم پاسخ میگفتند درخیابان شاهرضا که باپرچمهای دو کشور تزئین شده بود ابراز احساسات بیشتری ازطرف مردم بعمل آمد اتومبیل هایس ازعبور ازچهارراه پهلوی وارد جاده شمیران شد وبطرف کاخ صاحبقرانیه که برای اقامت حضرت رئیس جمهوری وبانو درنظر گرفته شده بود رهسپار گردید درمدخل کاخ صاحبقرانیه اعلیحضرت همایونی مهمانداران حضرت رئیس جمهوری را باین شرح بحضرت جیوانی گرونکی معرفی کردند: آقایان نوری اسفندیاری سفیر کبیر ایران درایتالیا که درالتزام حضرت رئیس جمهوری تهران آمده بود جمشید قریب ،تیمسار دریادار مرتضی دفتری ،شجاع الدین شفا ،مرتضی عدل طباطبائی مستشار سفارت ایران دررم دکتر صدری بعنوان مهماندار و بانوان قریب واعظم زنگنه بعنوان دام دونورهای بانو گرونکی- شاهنشاه وعلیا حضرت ملکه ثریا پس از یك توقف کوتاه کاخ صاحبقرانیه را بقصد کاخ سعد آباد ترك فرمودند .مقارن ساعت ۹ بعد ازظهر حضرت رئیس جمهوری ایتالیا وبانو در حالیکه درخیابانهای مسیر راه مامورین انتظامی صف کشیده بودند برای بازدید ازاعلیحضرتین به کاخ سعد آباد رفتند.

صرف شام درسعد آباد

حضرت رئیس جمهوری ایتالیا وبانو دشب شام را بطور خصوصی بااعلیحضرت همایونی وعلیاحضرت ملکه ثریا صرف کردند.

آقایان دکتر اقبال نخست وزیر وعلاء وزیر دربار شاهنشاهی ودونفر ازهمراهان حضرت رئیس جمهوری سرمیز شام افتخار حضور داشتند. سایر همراهان حضرت رئیس جمهوری درکاخ صاحبقرانیه صرف شام کردند. حضرت رئیس جمهوری و بانو مقارن ساعت ده ونیم شب کاخ سعد- آباد را ترك کرده وبه کاخ صاحبقرانیه مراجعت نمودند.

درآرامگاه

مقارن ساعت نه ونیم صبح امروز حضرت رئیس جمهوری وبانو باتفاق همراهان خود برای نثار تاج گل بآرامگاه اعلیحضرت فقید رفتند. دراطراف خیابان های مسیر حضرت رئیس جمهوری مامورین انتظامی صف بسته بودند وعده زیادی ازمردم تهران نیز در پیاده رو خیابانها انتظار دیدار حضرت رئیس جمهوری وبانو را داشتند•

قبل ازورود حضرت رئیس جمهوری و بانو بآرامگاه آقای علاء وزیر دربار شاهنشاهی ، تیمسار سپهبد هدایت رئیس ستاد بزرگ ارتشتاران، تیمسار سرلشکر علوی مقدم رئیس شهربانی کل کشور و شهردار تهران وهیئت مهمانداران درمدخل آرامگاه حاضر بودند وهنگام ورود حضرت رئیس جمهوری وبانو بآرامگاه از معظم‌لها استقبال کردند وسپس گارد شاهنشاهی مراسم احترامات نظامی بعمل آورد.

حضرت رئیس جمهوری بمجرد ورود بآرامگاه تاج گلی نثار کردو سپس میهمانان عالیقدر ازموزه آرامگاه دیدن نمودند ودرپایان دفتر مخصوص آرامگاه را امضا کردند.

بارعام درسفارت ایتالیا

حضرت جیووانی گرونکی رئیس جمهوری ایتالیا وبانو مقارن ساعت نه و چهل وپنج دقیقه آرامگاه را ترك کردند وبسفارت ایتالیا در تهران رفتند.

حضرت رئیس جمهوری وبانو تاساعت یازده ونیم درسفارت ایتالیا بودند ودر خلال این مدت کلیه ایتالیائیهای مقیم تهران درمحل سفارت بحضور حضرت رئیس جمهوری وبانو رسیدند•

بقرار اطلاع حضرت رئیس جمهوری از یکایك ایتالیائیهای مقیم تهران درباره کارونحوه زندگی آنها درایران سئوالاتی فرمودند وجوابهای لازم بایشان داده شد.

مقارن ساعت یازده ونیم حضرت رئیس جمهوری وبانو باتفاق همراهان سفارت ایتالیا را بقصد کاخ صاحبقرانیه ترك گفتند•

معرفی رؤسای نمایندگیهای سیاسی

مقارن ساعت دوازده امروز کلیه رؤسای هیئت های نمایندگی سیاسی مقیم دربار شاهنشاهی باتفاق بانوان خود بالباس ژاکت درحالیکه آقای هرمز قریب رئیس کل تشریفات وزارت امورخارجه همراه آنها بود در کاخ نیاوران حضور یافته ودرسالن بزرگ کاخ اجتماع کردند چند دقیقه بعد حضرت رئیس جمهوری وبانو واردسالن شدند وآقای قریب کلیه رؤسای هیئت های نمایندگی را بحضرت رئیس جمهوری وبانو معرفی کرد.

این مراسم تا نیمساعت بعدازظهر امروز بطول انجامید•

تقدیم هدیه اهالی تهران

ساعت یك بعدازظهر تیمسار سرلشکر دولو شهردار تهران بالباس ژاکت در حالیکه بسته بزرگی دردست داشت در سالن کاخ صاحبقرانیه بحضور حضرت رئیس جمهوری ایتالیا شرفیاب شد وبسته مزبوررا بعنوان هدیه اهالی تهران به حضور حضرت رئیس جمهوری تقدیم کرد.

بقرار اطلاع هدیه مزبور عبارت بود از: یك قاب عکس طلا که دوتا ملومینیاتور ازحضرت رئیس جمهوری وبانو درآن قرار گرفته ودریك جعبه خاتم بسیار نفیس جاداده شده بود. این هدیه که بوسیله سه نفر ازمعروفترین هنرمندان ایران تهیه شده مینیاتور آن کار آقای استاد زاویه وسازنده قاب طلا آقای عبدالحسین عوضیان وجعبه خاتم نیز کار استاد نعمت میباشد .

ردوبدل نشان

بطوریکه کسب اطلاع شده است دیشب پس ازصرف شام اعلیحضرت همایونی یك قطعه نشان پهلوی بحضرت رئیس جمهوری ایتالیا و یك قطعه نشان درجه اول همایون بآقای جوزپ پلاتانیب معاون نخست وزیر و وزیر امورخارجه ایتالیا اهداء فرمودند حضرت رئیس جمهوری ایتالیا نیز یك قطعه نشان درجه اول کشور ایتالیا را بحضور شاهنشاه اهداء نمودند.

بقرار اطلاع علاوه براین نشانها تا پایان مدت اقامت حضرت رئیس جمهوری مدال های دیگری ردوبدل خواهد شد.

بیانات ملوکانه

حضرت رئیس جمهوری ایتالیا و بانو باتفاق همراهان امروز ناهار را بطور خصوصی در کاخ صاحبقرانیه صرف کردند وساعت پنج بعدازظهر امروز از خزانه جواهرات سلطنتی بانك ملی ایران دیدن میکنند، ساعت ۸ بعدازظهر امروز نیز از طرف اعلیحضرت همایونی وعلیا حضرت ملکه ثریا ضیافتی بشام بافتخار حضرت رئیس جمهوری در کاخ مرمر ترتیب داده خواهد شد.

بقرار اطلاع درسرمیز شام اعلیحضرت همایونی بنطقی در پیرامون روابط دو کشور ایران وایتالیا ایراد میفرمایند و ازطرف حضرت رئیس جمهوری پاسخ لازم داده خواهد شد.

پس ازپایان مراسم ضیافت حضرت رئیس جمهوری وبانو در شب نشینی شرکت خواهند کرد.

ورود

آقای دکتر ابرج والی پور که مدت ۱۲ سال درامریکا دررشته مخصوص علوم تعلیم وتربیت وروانشناسی به تحصیل اشتغال داشته دیروز بتهران وارد شد.

آقای دکتر ناظرزاده کرمانی که شش هفته قبل برای انجام امورشخصی بکرمان رفته بود بتهران مراجعت کرد

خروج

آقای احمد خطیبی برای تحصیل باروپا عزیمت کرد.

عشق جاودانی

دل پرنسس مارگارت شکسته است

مارگارت وتاونزند عهد کرده‌اند تاپایان عمر ازدواج نکنند

لندن-روزنامه «ساندی پیکتوریال» درشماره دیروز خودمینویسد پرنسس مارگارت عهد کرده است که جزبا سرهنك دوم تاونزند با کسی ازدواج نکند •

این روزنامه که تمام صفحه اول خودرا به خبر مذکور اختصاص داده نوشته باید حقایق رادراین مورد هرچند که تلخ باشد گفت. حتی بیشتر اعضای خاندان سلطنتی میدانند که مارگارت وتاونزند متعهد شده‌اند ناموقعیکه ازدواج آنها بایکدیگر امکان‌پذیر نیست باهیچ کس دیگر ازدواج نکنند•

روزنامه مذکور منبع این خبر رایکی ازدوستان نزدیك سرهنك تاونزند ذکر کرده است.

تاپایان عمر

دوست تاونزند بخبرنگار روزنامه گفته است «تاونزند بمن اظهار داشته چون ازدواج ما بایکدیگر امکان‌پذیر نیست بنابراین تاعمر داریم ازدواج نخواهیم کرد»

سپس روزنامه مذکور می‌نویسد که مارگارت وتاونزند حتی امیدندارند که باردیگر ملاقات هم موفق شوند واضافه کرد مارگارت اکنون یك دختر ۲۷ ساله است که قلب اوشکسته وتعداد دوستانش ازانگشتان یکدست هم تجاوز نمیکند.

اکنون سیاری ازنزدیکان مارگارت میدانند که آتش عشق تاونزند درقلب وی هرگز خاموش نشده است. هربار که بعد ازتاونزند نام مارگارت همراه مردی ذکر شده نزدیکان وی این شایعات راپوچ دانسته‌اند وتاامروز نیز ثابت شده که نظریات آنها صحیح بوده ومارگارت بهیچکس جز سرهنك تاونزند علاقه ندارد. (اسوشیتدپرس)

اولین مصاحبه اختصاصی باسینیورماتی

بقیه ازصفحه اول

شرکت آنیچ که یکی از ٤۹ شرکت فرعی کمپانی آلن میباشد با کمپانی استاندارد اویل آف نیوجرزی باساس ۵۰- ۵۰ شریك هستند که اسم آن «استانیچ» است ولی این مشرکت طوری است که منافع شرکت ایتالیائی راحفظ نمیکند واین قرارداد هم پنج سال قبل از اینکه من بریاست کمپانی «آنیچ» منصوب شوم بامضاء رسیده بود

خبرنگار ماسپس ازآقای ماتی که مردی بسیار مودب وخوش صحبت است سئوال کرد آیا حاضر نیستید در باره مقاله روزنامه نیویورك تایمز که درشماره دیشب اطلاعات درج شد اظهاری کردمو باین مطالب که جنبه تهدید داشت جواب دهید؟

آقای ماتی با خونسردی گفت من هیچ احتیاجی بدادن جواب باینگونه مطالب نمی بینم آنها خیلی ما را تهدید کردند که ازعقد قرارداد نفت با ایران خودداری کنیم ولی جرا بدایتالیا متقابلا جواب لازم بمقالات مزبور دادند ما عملا باین تهدیدات جواب میدهیم

خبرنگار مامجددا گفت مقاله نیویورك تایمز درایران منتشر شده است و ممکن است دربین خوانندگان ایرانی عکس العمل داشته باشد اگر مطلبی بفرمائید بد نیست.

مدیر کمپانی ایتالیائی گفت بگذارید هرچه میخواهند بنویسند وما هم هیچ جوابی بآنها نمیدهیم

خبرنگار ما سپس درباره تشکیل هیئت مدیره سئوال کرد

آقای ماتی گفت سه نفر اعضای ایتالیائی هیئت مدیره که انتخاب شده‌اند من میتوانم اسامیشان رابشما بگویم ولی اسم رئیس هیات مدیره واعضای ایرانی هیئت مدیره را باوجودیکه انتخاب شده اند اجازه ندارم بگویم

آقای ماتی سپس اسامی همان سه نفری راکه ما درشماره دیروز نوشته بودیم بخبرنگار ما داد . این سه نفر عبارتند ازمهندس سارتی مدیر عامل - سینیور باکو بونی معاون مدیر عامل وسینیور حقوقدان مشاور حقوقی شرکت . آقای ماتی سپس گفت قرار است ساعت چهار بعد ازظهر امروز مجمع عمومی شرکت ملی نفت ایران تشکیل گردیده و انتخاب رئیس هیئت مدیره ومدیر عامل واعضای هیئت مدیره رسماً اعلام گردد.

آقای ماتی گفت پس فردا بایتالیا مراجعت خواهم کرد.

خبرنگار ما اضافه میکند که صبح امروز حسابی بنام شرکت «سیریپ» در بانکملی افتتاح ویك میلیون تومان بحساب ریخته شد. این یك میلیون تومان سرمایه اولی شرکت سیریپ میباشد که نصف آنرا ایران ونصف دیگر را ایتالیائیها تعهد کرده‌اند. پس ازاینکه تشریفات قانونی فوق یعنی انتخاب اعضای هیئت مدیره وافتتاح حساب انجام گرفت آنوقت تقاضای ثبت آن خواهد شد وبعد از دوهفته اولین دسته زمین شناسان وارد تهران میشوند .

رابطه تلفنی مستقیم میان ایران وایتالیا

بقیه ازصفحه اول

جنابعالی صحبت میکنم .

خوشبختانه افتتاح این ارتباط مقارن باتشریف فرمائی رئیس عالیقدر کشور جنابعالی حضرت رئیس جمهور جیوانی گرونکی میباشد وافتخار تقدیم اولین مکالمه بین تهران ورم به معظم‌له نصیب اینجانب گردیده .

افزایش روزافزون مبادلات اقتصادی بین دو کشور باعث توسعه مکالمات تلفنی خواهد شد ومیتوانم به جنابعالی اطمینان بدهم برای موفقیت این ارتباط ازبذل هیچ سعی و کوششی فروگذار نخواهد شد تمنی دارم مراتب سپاس گذاری اینجانب را بآنهائی که برای انجام این منظور بذل جهد فرموده‌اند ابلاغ فرموده و احترامات فائقه اینجانب را بپذیرید•

سپس آقای وزیر پست و ارتباط ایتالیا متقابلا بیاناتی باین شرح ایراد نمود:

جناب آقای مهندس اشراقی وزیر پست و تلگراف وتلفن .

بمناسبت افتتاح ارتباط تلفنی بی سیم مستقیم رم- تهران که باتشریف فرمائی حضرت جیوانی گرونکی رئیس جمهوری ایتالیا بایران مقارن شده است بسیار خوشوقتم که بانهایت خلوص مراتب مودت وارادت را متقابلا ودرجواب پیام محبت آمیز جنابعالی اظهار دارم وخدمت جنابعالی وآنهائی که دربرقراری این ارتباط تشریك مساعی نموده اند ادعیه خالصانه خود را تقدیم دارم

رجاء واثق دارم این وسیله ارتباطی جدید که احتیاج حتمی اقتصادی وتجارتی موجد حقیقی آن بوده است روابط بین دو کشور را موثرتر وسریعتر نموده و کمك بسزائی بتوسعه وتشیید روابط دوستی بین دو کشور خواهد نمود.

موقع را مغتنم شمرده احترامات فائقه خود را تقدیم میدارم.

آنگاه آقای معاون وزارت خارجه ایتالیا باآقای سفیر آنکشور درایران صحبت کرد وتقاضا نمود که احساسات دوستانه ملت ایتالیا را باطلاع ملت ایران برساند ونیز از آقای وزیر پست وتلگراف خواهش کرد که مراتب احترام ایشان را بعرض پیشگاه شاهنشاه برساند

آقای کوئرکاردار سفارت ایران دررم نیز باآقای مهندس سمیعی معاون وزارت پست و تلگراف صحبت کرد ومراسم افتتاح پایان پذیرفت.

هواردپیج تهران راترك گفت

بقیه ازصفحه اول

وتولید نفت خواهد کرد.

امضای رسمی قرارداد موکول بانتشار اعلامیه شرکت ملی نفت مبنی برآزاد بودن مناطق کشور و انجام تشریفات قانونی آن میشود که حداکثر تایکماه دیگر بطول خواهد انجامید•

درهرصورت شرکت کمپانی عظیم نفتی استاندارد اویل اف نیوجرسی رادر بهره برداری ازنفت ایران باید امری تمام شده وحتمی دانست واین کمپانی دومین کمپانی خارجی میباشد که در مناطق آزاد نفت ایران شروع بعملیات میکند.

انتخاب سفیر سابق هند در ایران بنمایندگی پارلمان

طبق اطلاع واصله آقای تاراچند دانشمند وتاریخ نویس برجسته هندی که از سال ۱۹۵۱ تا ۱۹۵٦ سمت سفیر کبیری آندولت درایران را داشت سمت نماینده مجلس «راجیا ساها» (که مانند مجلس سنای ایران است) درپارلمان هند انتخاب شد.

آقایان دبیران محترم کشور

بنا بتصویب شورایعالی فرهنك

کتب دبیرستانی زیر درسال تحصیلی ۳٦-۱۳۳۷ درتمام دبیرستانهای کشور تدریس میشود

۱- دورهٔ فیزیك وشیمی

تالیف آقایان پرویز رهبر-دکتر جعفر امین-عبدالحمید اردلان - دکتر ابراهیم صفری

۲- دورهٔ ریاضیات

تالیف آقایان دکتر مجتهدی-زاوشی-بحرانی-دکتر منتصری

۳- دورهٔ تاریخ و جغرافیا

تالیف آقایان رضامعرفت- برهان آزاد- مهدی شکیبا- عباس ابومحبوب-جلال الدین شریفیان-عبدالله میرفخرائی هادی بابا هادی

٤- دورهٔ قواعد و قرائت عربی

تالیف آقایان دکتر خزائلی- عبدالحمید بدیع الزمانی عبدالباقی تنکابنی- غلامحسین صالحی

۵- دوره قرائت ودستور فارسی

تالیف آقایان دکتر خزائلی دکتر نیرسینا عبدالحمید بدیع الزمانی

٦- دوره فقه و تعلیمات دینی

تالیف آقایان ابراهیم بوذری-دکتر خزائلی

مؤسسه مطبوعاتی امیر کبیر

ناصر خسرو- تلفن ۵۲۹۷۰

آ-۱۷۸۸۸

تصحیح آگهی مزایده خالصجات

درآگهی مزایده خالصجات مندرج درصفحه شانزدهم همین شماره تاریخ قبول پیشنهادات چهارشنبه دهم وقرائت پیشنهادات روزه شنبه یازدهم مهرماه صحیح میباشد

آ-۱۷۷۷٤

حوادث گوناگون

اطلاعات تازه پیرامون چگونگی قتل صادق کرده

ایست، من صادق کرده هستم

رئیس قاچاقچیها باولخرجی اهالی را تطمیع کرده بود

بدنبال خبری که دیروز درباره قتل صادق کرده باطلاع خوانندگان محترم رساندیم خبرنگار ما از اهواز که بلافاصله درمحل حادثه حاضر شده واز جنازه صادق کرده بازدید کرده اطلاع میدهد:

بلافاصله پس از اطلاع از قتل صادق کرده باتفاق عکاس عازم محل حادثه شدیم ویکنفر «بلد» همراه خود برداشته پس ازچندین ساعت راه پیمائی و دوساعت سرگردانی در جنگلها و بیشه‌های صعب العبور بکنار رودخانه «بام دره» رسیدیم وپس از گذشتن ازرودخانه به آبادی «بنت جعفر» رسیدیم آنجا جنازه خون آلود صادق کرده هنوز روی زمین بودوعده‌ای ازاهالی دورجسد حلقه زده مامورین انگشت نگاری مشغول انگشت نگاری از انگشت های بیحرکت صادق کرده بودند.

رئیس قاچاقچیان

اهالی محل اظهار میداشتند:

این مرد درحدود دوماه بود که دراین نواحی سکونت داشت وخودش راعرب و تبعه عراق وسردسته قاچاقچیها معرفی میکرد.

این شخص وهمراهانش سوار براسب ازبیشه شمعون ودزفول تا ایستگاه خاورو کلاشانی و کنار نهر دژ را زیرپا میگذاشتند.

خوراك او ویارانش شب وروز مرغ وجوجه بود وبرای هرمرغ ۳۰۰ ریال وهرجوجه ۲۰۰ ریال انعام میداد واز این حیث سیار دست ودل باز بود و بدینوسیله اهالی و شیخ نشین هارا تطمیع کرده بود.

اطلاع مامورین ژاندارمری

اخیراً درباره مسکونت صادق کرده در این نواحی جسته وگریخته اطلاعاتی بژاندارمری میرسید و برای کشف هویت این ناشناس ولخرج بوسیله مأمورین مخفی وابادی محلی تحقیقاتی بعمل میآمد وبرای ژاندارمری مسلم شد که صادق کرده قاتل رانندگان جاده های خوزستان در این بیشه‌ها پنهان است.

شلیك تیر

اهالی اضافه کردند:

ساعت ۳ بعدازنیمه شب ناگاه صدای سوتی بگوش رسید و متعاقب آن صدای شلیك چند تیر سکوت همیشگی اطراف نهر بام دژ وبنت جعفر را درهم شکست و ایجاد یك نوع نگرانی واضطراب خاصی نمود.

پس از تحقیق معلوم شد شیخ یعقوب سعیدی وهمدستانش که شانه با اسب از کنار نهر میگذشته‌اند ناگهان باصادق کرده مصادف شده‌اند وشیخ یعقوب برای متوقف ساختن صادق واطلاع دادن بمأمورین مخفی ژاندارمری سوت کشیده است.

ایست، من صادق کرده هستم

بمحض آنکه شیخ یعقوب سوت میکشد ناگاه از درون تاریکی صدائی بگوش میرسد که:

ایست؛ من صادق کرده هستم.

سپس همانطور که صادق کرده سوار براسب بوده تیری بطرف شیخ یعقوب شلیك میکند.

این تیر بپیشانی اسب شیخ یعقوب خورده بزمین میافتد وشیخ را نیز بپائین میاندازد.

درهمین موقع شیخ نیز باسلاح کمری خود بطرف صادق حمله کرده شروع به تیراندازی میکند وخود زخمی در شانه چپ برمیدارد. درهمین موقع مامورین مخفی و ابادی محلی وچند ژاندارم بسرپرستی آقای استوار زبان فهم سر میرسند وصادق کرده را محاصره کرده وی را از پای درمیآورند باانکه بیش از ۱۲ ساعت از قتل صادق کرده گذشته بود معهذا هنوز خون تازه از بدن او بیرون میآمد.

معاینه جسد

آقایان سرهنگ کریم تابندی فرمانده ژاندارمری ناحیه خوزستان وسرهنگ قوامی فرمانده ژاندارمری اهواز وصادق وزیری فرمانده ژاندارمری دزفول و یوسفی بخشدار محل واعتصام بخشدار شوش وسروان مهنش فرمانده ژاندارمری دزفول و مجلل ثقفی بازپرس دادسرا و دکتر آزما پزشك قانونی درمحل حادثه حاضر بودند وپس از معاینه جسد وتنظیم صورت جلسه ساعت ۷ بعدازظهر جنازه بطرف اهواز حرکت داده شد

اطلاع بوسیله بلندگو

امروز دراهواز برای رفع نگرانی عمومی خصوصا رانندگان شهربانی بوسیله بلندگو قتل صادق کرده را باطلاع عموم رسانید.

اظهارات سخنگوی ژاندارمری

صبح امروز سخنگوی ژاندارمری کل کشور درمورد قتل صادق کرده بخبرنگار ما اظهار داشت:

ازمدتها قبل ژاندارمری کل کشور برای دستگیری این شخص اقدامات شدیدی بعمل آورد وباین منظور تمام نقاطی که احتمال داده میشد ممکن است صادق در آن نقاط مخفی باشد مورد بازدید قرار گرفت تا اینکه از یك هفته قبل محل اختفای صادق رضائی معروف بصادق کرده بوسیله چند نفر از اهالی محلی بژاندارمری خوزستان گزارش داده شد طبق این اطلاع محل اختفای صادق درحدود دزفول کشف گردید.

کمك دو نفر محلی

دراینموقع دونفر ازاهالی محلی بکمك یك ژاندارم مامور تحقیق دراطراف این موضوع شدند وبرای تعیین محل اختفای وی اقدام کردند

صبح جمعه پانزدهم شهریورماه جاری این سه نفر بژاندارمری مراجعه کرده و تقاضای اسلحه کردند.

لذا از طرف فرمانده ناحیه خوزستان یك اسلحه کلت کمری بشیخ یعقوب تحویل داده شده وباتفاق چهار نفر درجه دار که مسلح بسلاح کوتاه بودند بمحل اختفای صادق کرده عزیمت نمودند.

مقاومت صادق کرده

اینعده ساعت سه بعدازنیمه شب روز جمعه درجنگل معروف بشمعون واقع در کناررود خانه «دژ» در ۴۵ کیلومتری دزفول باصادق روبرو میشوند وپس از مدتی زدوخورد صادق دراثر اصابت دو گلوله کلت یکی بزیر قلب ودیگری به لگن خاصره مقتول شد.

بلافاصله از طرف مامورین ژاندارمری جسد بامشخصاتی که دردست بوده مقایسه شد وهمچنین رفقای وی که فعلا در زندان بسر میبرند وباوی سابقه داشته‌اند درمعاینه جسد هویت اورا کاملا تائید کرده‌اند.

انتقال جسد باهواز

ساعت بیست ودوروز شنبه جسد صادق رضائی (صادق کرده) باهواز اردشد.

اهالی اهواز که از قتل این جانی خطرناك باخبر شده بودند اظهار مسرت میکردند.

شلیك پانزده تیر

سخنگوی ژاندارمری افزود:

دراین زدوخورد ازطرف مامورین ژاندارمری پانزده تیر شلیك شده است

ضمنا فرمانده ناحیه خوزستان آقای سرهنگ تائیدی برای تحقیقات بیشتری بمحل عزیمت نموده و هنوز گزارش جدیدی دراین خصوص ارسال نکرده و امکان دارد که گزارش خودرا درظرف امروز وفردا باطلاع مقامات مسئول ژاندارمری برساند

آخرین خبر

آخر وقت امروز خبرنگار ما از اهواز اطلاع داد:

ساعت ۱۱ دیشب جنازه صادق کرده وارد اهواز شد. ازساعت ۸ صبح درمحوطه ژاندارمری بدستور رئیس ژاندارمری چادر بزرگی افراشته جنازه صادق را بحال ایستاده به تیری تکیه دادند واهالی دسته دسته بتماشا میآمدند. چون هوای اهواز امروز بسیار گرم بود مردم تا ساعت ۱۰ صبح بیشتر نتوانستند در محوطه ژاندارمری توقف کنند واز این ساعت ببعد جنازه مورد کالبدشکافی قرار گرفت صادق کرده درزد و خوردی که روی داده سه تیر خورده یکی به پیشانی ودیگری بپهلوی وسومی بقلبش اصابت کرده وتیر منجر بفوت گلوله‌ای بوده که بقلب وی خورده بوده است.

دفن جنازه

ساعت یك بعدازظهر امروز جنازه را بطرف شهرداری بردند تا از آنجا بقبرستان عمومی فرستاده وبخاك بسپارند.

تصادف منجر بمرك

روز گذشته اتومبیل بنز شماره ۱۱۹۰۲۳ خط تهران نو برانندگی محمد فرزند اسماعیل چلوئی تبریزی درخیابان تهران نو باجوانی بنام هادی برنجی تصادف واورا سختی مجروح کرد.

راننده وسیله مامورین کلانتری ۱۳ بدادسرا اعزام شد ومصدوم در بیمارستان سینا بستری گردید ولی ساعت ۹ دیشب بعلت شدت جراحات در بیمارستان درگذشت.

محکومیت پزشك غیرمجاز

روز گذشته شعبه ۱۵ دادگاه جنحه بریاست آقای زین العابدین حائری اسرافیل علی زاده ۳۵ ساله را باتهام مداخله درامور پزشکی بدون داشتن پروانه رسمی بموجب ماده ۲ قانون مقررات پزشکی ودارو سازی به ۶ ماه زندان تادیبی وپرداخت جزای نقدی وهزینه دادرسی محکوم کرد.

مرك دراثر تصادف

دوروز قبل جیپ شخصی شماره ۱۵۴۷۷ برانندگی علی اکبر کشوری هنگام مراجعت ازقم بتهران درچهار کیلومتری جنوب شهرری بدرخت سمت راست جاده تصادف کرده ودونفر ازسرنشینان آن باسامی محمد ممیز ومحمد همدانی مجروح شدند.

بقرار اطلاع محمد ممیز دربیمارستان فوت کرد وراننده خودرا بژاندارمری شهرری معرفی نمود. قضیه تحت تعقیب است.

کشف ۴۶ کیلو موادغذائی فاسد از رستورانهای تهران

ظرف هفته گذشته مأمورین بهداری شهرداری ۴۶ کیلو موادغذائی ازقبیل ماست ـ گوشت ـ شیرینی وخیارشور وتعدادی جگر وبوقلمون و۲۴ قوطی کمپوت فاسد ازمغازه‌ها ورستورانهای مختلف تهران کشف وصاحبان مواد غذائی فاسد بدادسرا معرفی شدند.

حوادث جهان

تصادف قطار در فرانسه

پاریس ـ روز گذشته قطار سریع السیر پاریس ـ نیم درنزدیکی نورنز از خط خارج شد ودرنتیجه عده زیادی مقتول ومجروح شدند تاکنون اجساد ۱۵ نفر از میان قطعات درهم شکسته واکن ها خارج شده است و تصور میرود عده دیگری نیز بقتل رسیده باشند ازطرف دیگر درحدود ۳۰ نفر که شدت مجروح شده بودند دربیمارستان بستری گردیده‌اند و ۵۰ نفر دیگر که جراحات مختصری داشتند پس اززخم بندی مرخص گردیدند. (خبرگزاری فرانسه)

واژگون شدن کامیون ارتش

رباط ـ روز گذشته درنزدیکی کازابلانکا یك کامیون ارتشی واژگون گردید ۱۹ نفر سرباز مراکشی بشدت مجروح گردیدند.

وضع ۸ نفر از سربازان وخیم میباشد وبیم تلف شدن آنها میرود.

(خبرگزاری فرانسه)

توتون بدون نیکوتین

مسکو ـ یك دانشمند شوروی روز گذشته اعلام کرد که موفق بتهیه توتون بدون نیکوتین گردیده وبرای اینکار از پیوند ریشه توتون و کوچه فرنگی استفاده نموده است.

دانشمند مذکور «پیلین» نام دارد واستاد دانشکده بیوشیمی مسکو میباشد.

(آسوشیتدپرس)

تصادف سه کامیون در جاده کرج

دراین حادثه دو نفر مقتول وهفت نفر مجروح شده‌اند

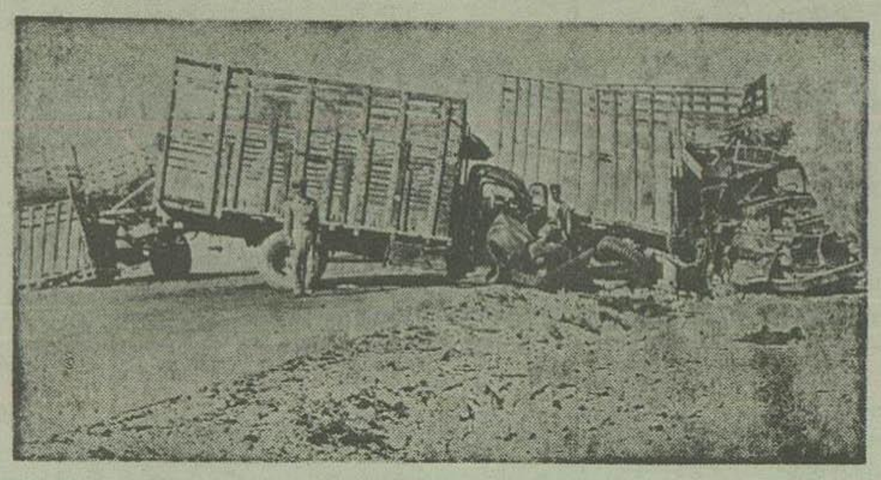

منظره‌ای از کامیونها بعدازتصادف

ساعت پنج صبح امروز در کیلومتر هفت جاده قدیمی کرج نزدیك فرودگاه مهرآباد سه اتومبیل باری شماره‌های ۳۲۵ برانندگی محمود علیزاده و ۱۴۶۳۵ برانندگی سید محمود پورحسینی و ۳۵۱ برانندگی یوسف صیادان که باسرعت زیاد درحرکت بودند بسختی باهم تصادف کردند

خبرنگار ما که ازمحل حادثه بازدید کرده است مینویسد:

یکی از این کامیونها بدون بار بطرف تهران درحرکت بوده ودیگری مقداری گوسفند حمل میکرده وبیکی از دهات اطراف تهران میرفته است.

و کامیون سومی چند نفر مسافر داشته است که برخلاف مقررات آنها را درداخل کامیون جاداده بوده است شدت تصادف حدی بوده که کامیونها باطراف جاده پرت شده وقسمت جلوی یکی از آنها بکلی خرد گردیده وجوادمراسد کرده است.

مجروحین ومقتولین

دراین حادثه یکی از مسافرین بلافاصله فوت کرد ویکی دیگر از مسافرین بنام محمدرضا فرزند تقی تقی زاده ۳۰ ساله پس از انتقال بیمارستان درگذشت

فوت شده دیگر که ۳۵ ساله است هنوز هویتش معلوم نیست.

آقای اشرف بازپرس کشیك وآقای دکتر میرحقانی درمحل حادثه حاضر و معاینه بعمل آمد.

ضمنا هشت نفر باسامی پرویز فرزند یوسف صادقی سی ساله اهل میانه شغل چوبدار وحکم علی فرزند سبزعلی شهرت قره داغی بیست ودوساله اهل میانه شاگرد راننده ووجیه الله فرزند تیمور شهرت الوندی بیست وپنجساله اهل بیجار کشاورز وحسن فرزند شریف شهرت باقر آبادی چهل وپنجساله ساکن قزوین راننده ومهدی سی ساله شاگرد راننده که فعلا حالش رضایتبخش نیست ومحرم علی فرزند ابراهیم علی شهرت حاجیلو بیست وپنجساله اهل همدان و رجبعلی فرزند حسین شهرت حاجیلو سی ساله اهل همدان مجروح ودربیمارستان سینا بستری میباشند.

بلافاصله پس ازوقوع حادثه از طرف پاسگاه ژاندارمری فرودگاه اقدامات مقدماتی ومفیدی بعمل آمد.

فعلا دونفر ازرانندگان دستگیر گردیده ویکی از آنها مجروح و در بیمارستان بستری است. قضیه تحت تعقیب است

طلسمی که نتیجه معکوس داد

چندی پیش بانوهما بآقای سیدموسی حسینی فرزند سیدصادق که شغل او رمالی است مراجعه کرده واز او خواست کاری کند که شوهر خواهرش از طلاق دادن زن خود منصرف شود.

سیدموسی نیز طلسماتی تهیه کرد ومبالغی نیز از بانوهما گرفت وچون پول بانوهما تمام شده بود انگشتری طلای اورا نیز درمقابل طلسمی که تهیه کرده بود از وی دریافت داشت.

اما پس از یکروز این طلسم عجیب نتیجه کاملا معکوس داد وخواهر بانوهما راشوهرش سه طلاقه کرد.

لذا بانوهما طلسم را برداشته سراغ رمال رفت وگفت:

این طلسمت را بگیر وپول وانگشتری مرا پس بده وچون رمال از پرداخت پول واسترداد انگشتری خودداری کرد کارکلانتری ۱۱ کشید وموضوع درشعبه ۸ دادگاه کیفری بریاست آقای دکتر سرور بخش مورد رسیدگی قرار گرفت. ودیروز سید موسی رمال بپرداخت ۲۲۰۰ ریال وجه نقد وده روز زندان تأدیبی محکوم شد.

قتل دو نفر بعلت تصادف اتومبیل درحوالی اهواز

بطوریکه خبرنگار ما ازاهواز گزارش میدهد. درنتیجه تصادفی که بین دو اتومبیل درجاده حمیدیه واقع دربین اهواز ومسجدسلیمان رخ داده هر دو نفر راننده مقتول شده‌اند. چگونگی جریان درشماره فردا باطلاع خوانندگان محترم خواهد رسید

تصادفات وسائط نقلیه

دیروز یك اتومبیل کمپرسی، دونفر جوان بنام مصطفی فرزند محمد عبدالوندی و محمد ناصر فرزند رضا عبدلوندی ساکنین خیابان قیزآباد که قصد عبور از عرض خیابان شاه آباد را داشتند تصادف کرده ودونفر مزبور را مجروح ساخت ومتواری گردید. بلافاصله مجروحین بیمارستان سینا منتقل وتحت درمان قرار گرفتند برای دستگیری راننده اقدام شد.

☆ زین العابدین فرزند حسن شهرت رفعتی که درخیابان استخر سوار دوچرخه بود تقی فرزند اسوتراب شهرت بهروزی هفت ساله تصادف ووی را مجروح نمود.

☆ اتوبوس شماره ۱۰۷۰ خط ۱۵ برانندگی مسیح الله رضائی درخیابان برق باغیبعلی میرزائی تصادف ووی را مجروح ساخت.

☆ اتومبیل سواری شماره ۱۲۱۹ کرایه برانندگی هاشم فولادی درخیابان شاهرخ باسید محمدعلی نام یازده ساله تصادف ووی را مصدوم نمود ومصدوم در بیمارستان پانصد تختخوابی بستری شد

☆ تاکسی شماره ۸۹۳۲ برانندگی ژرژ فرزند یکموس درخیابان فردوسی بابانوشاهزاده فرزند سیدجواد تصادف واورا مجروح ساخت.

* اکبر فرزند حسین راننده تراکتور واقع دربخش ۳ باتراکتور با محمد رضا سه ساله تصادف واورا مجروح نمود. مجروحین دربیمارستان سینا بستری و رانندگان تحت تعقیب قرار گرفتند.

دراثر زلزله اخیر جهرم

دو نفر مقتول وعده‌ای مجروح شده و اغلب خانه‌ها شکاف برداشته است

بدنبال خبری که دیروز درباره زلزله جهرم باطلاع خوانندگان محترم رساندیم امروز خبرنگار ما ازشیراز تلگرافی اطلاع داد:

بدنبال زلزله شدیدی که بمدت شش ثانیه درجهرم روی داد چهار زلزله خفیف دیگر نیز حادث شد. دراثر این زلزله دونفر زیر آوار رفته وعده‌ای مجروح شده‌اند. اغلب منازل اشخاص شکاف برداشته وقابل سکونت نیست بقرار اطلاع آسایشگاه سربازان نیز آسیب دیده است.

بنابدستور فرمانده سپاه سربازان ازساختمانهای آسیب دیده خارج شده وضمنا خودرا آماده کرده‌اند که درصورت حدوث زلزله مجدد باهالی کمك کنند.

ازطرف استانداری فارس نفر ماندهی جهرم دستور داده شده که موضوع را دقیقا گزارش دهد.

هم اکنون اهالی جهرم تحت تاثیر اخبار هولناکی که از زلزله شهرهای شمالی ایران شنیده‌اند دچار ترس واضطراب فراوان شده ودرخارج از خانه‌های شکاف خورده خود بسر میبرند

سقوط در گودال

آقای عبدالوهاب مصلحی کارمند ۵۴ ساله اداره ثبت سرجند که ازمدتی قبل برای انجام کاری بتهران آمده بود دیروز از صبح خیلی زود بدادگستری رفت ودرمقابل یکی ازشعب بازپرسی مدتها بانتظار نوبت استاد. نزدیك ظهر که باعجله بطرف شعبه مزبور حرکت می کرد متوجه گودالی که برای ایجاد آسانسور اخیرا کنده شده است و در مقابل پایش قرار داشت نشد و بداخل گودال سرنگون گردید، بلافاصله جمعیتی که درآنجا حضور داشتند اورا که غرق درخون بود بیمارستان سینا منتقل نمودند. این شخص از ناحیه کمر سختی آسیب دیده وچند عدد ازدنده‌های وی خرد گردیده است قضیه تحت تعقیب قرار گرفته است.

کشف دو جسد

ساعت هفت ونیم صبح امروز بموجب اعلام آقای غلامعلی سبحانی وکیل دادگستری ژاندارمری شهرری اطلاع حاصل کرد که دوجنازه در کیلومتر ۱۲ و ۱۳ جاده مشهد افتاده است بلافاصله مامورین ژاندارمری بمحل رفته ومراتب را بپزشکی قانونی اطلاع دادند

آخر وقت امروز جنازه این دونفر برای معاینه وصدور جواز دفن وتعیین هویت مقتولین بادارمپزشکی قانونی حمل شد تاباحضور بازپرس مورد معاینه قرار گیرد. هویت این دونفر تا آخر وقت امروز معلوم نشده بود بقراری که آقای کاظم اشرف بازپرس کشیك اظهار میداشت.

این دونفر دراثر تصادف اتومبیل در گذشته‌اند وراننده متواری شده است جواز دفن بنام مجهول الهویه صادر شد وطبق اظهار آقای دکتر میرحقانی اجساد مذکور تادوروز دراداره پزشکی قانونی نگهداری میشود تا چنانچه کسی مراجعه کند تحویل گردد. مامورین ژاندارمری درصدد شناختن ودستگیری راننده متواری هستند.

مرك دراثر تصادف اتومبیل

چند روز پیش جیپ شماره ۱۵۸۴۹ ارتش برانندگی سرباز وظیفه حیدر تاجیك مقابل بیمارستان فیروزآبادی باعلی فرزند عسکر تصادف ووی را بسختی مجروح کرد.

امروز اطلاع حاصل شد که مجروح دربیمارستان درگذشته است.

آبله در ناحیه دروازه غار

ازدیروز ناحیه دروازه غار تحت محاصره بهداشتی قرار گرفت

امروز آقای دکتر سیطی سخنگوی وزارت بهداری بخبرنگار ما اظهار داشت که در دوروز گذشته چند بیمار مبتلا بآبله دردروازه غار مشاهده شده که فوراً بیماران مزبور ازدیگران جدا شدند ازطرف اداره بهداشت استان تهران از دیروز صبح منطقه دروازه غار تحت محاصره بهداشتی قرار گرفت وتصمیمات لازم بعمل آمد واز لحاظ جلوگیری ازسرایت آن تصمیمات مقتضی ازطرف مامورین بهداشتی اتخاذ گردید.

تا آخر وقت امروز ۲۸ هزار نفر در ناحیه دروازه غار برشد آبله مایه کوبی شدند وتلقیح بقیه افراد آن ناحیه ادامه دارد

در خوزستان هوا بشدت گرم شده است

درجه حرارت دراهواز دیروز به ۴۵ درجه بالای صفر رسید

بطوریکه صبح امروز خبرنگار ما ازاهواز تلفنی گزارش داد هوای اهواز باردیگر بشدت رو بگرمی گذارده است بطوریکه درجه حرارت هوا در ساعت ۹ صبح امروز ۴۵ درجه بالای صفر بوده است.

ظهر دیروز هوای اهواز بحدی گرم شده بود که باوجود اینکه اکثریت اهالی بمنازل خود پناه برده وکار وفعالیت روزانه نفریباً متوقف شده بود مع الوصف چند نفر دچار گرمازدگی شدند.

هوای آبادان وسایر شهرستانهای خوزستان نیز بشدت گرم شده وفعلا یك جریان هوای گرم ومرطوب که خوزستانیها آنرا «شرجی» مینامند سراسر خوزستان را فرا گرفته است

لیلینتال وکلاب

وعده‌ئی ازهمکاران آنها وارد تهران شدند

امروز اطلاع حاصل شد نمایندگان موسسه عمران ومنابع امریکا روز گذشته وارد تهران شدند تا ضمن رسیدگی بکارهای موسسه عمران خوزستان بامقامات سازمان برنامه درباره پروژه‌های پیشنهادی کارشناسان خود مذاکره نمایند.

این نمایندگان عبارت هستند از آقایان داو بدلیلیانتال مدیر عامل شرکت کلاب معاون آقایان آلیور ـ گرین وآقای وردون سایر اعضای هیئت مدیره.

سازمان برنامه یکسال ونیم قبل قراردادی با موسسه مزبور برای تهیه پروژه های عمرانی خوزستان منعقد نمود واین موسسه شعبه‌ای بنام شرکت عمران خوزستان در ایران تاسیس نمود که مرکز آن در تهران میباشد و نمایندگان آن عبارت هستند از آقایان بلاند فوردو گولدن.

بقرار اطلاع عصر روز پنجشنبه ضیافتی بافتخار نمایندگان مزبور ازطرف سازمان برنامه درعمارت شرکت عمران خوزستان ترتیب داده شده است.

برای تثبیت نرخ مواد خام

نماینده ایران در کنفرانس بین المجالس پیشنهادی تسلیم خواهد کرد

صبح امروز آقای دکتر غلامحسین جهانشاهی نماینده مجلس شورای ملی برای شرکت در کنفرانس بین المجالس باروپا عزیمت کرد.

آقای دکتر جهانشاهی در کنفرانس مزبور درباره تثبت قیمت مواد خام که یکی از مطالب کنفرانس میباشد صحبت خواهد کرد.

وی درمورد کنفرانس خود اظهار داشت چون قیمت مواد خام که اساس صادرات واقتصادیات کشورهای عقب افتاده را تشکیل میدهد، نه فقط دچار نوسان میباشد بلکه بنسبت مواد ساخته شده روبتنزل است باین مناسبت کشورهای عقب افتاده اکثراً دچار بحرانهای اقتصادی ومالی میشوند.

موضوع تثبیت قیمت این کالاها بمنظور بهبود وضع اقتصادی این ممالك مورد توجه کنفرانسهای بین المللی مانند سازمان ملل و کنگره بین المجالس می باشد.

در ۷۰ سال اخیر قیمت حقیقی موادخام چهل درصد نسبت بمواد ساخته شده تنزل کرده است و کنفرانس آقای دکتر جهانشاهی نیز پیرامون این چهل درصد تنزل موادخام نسبت بمواد ساخته شده میباشد که زیان آن مستقیما متوجه کشورهای صادر کننده موادخام خواهد بود.

آقای دکتر جهانشاهی پیشنهاد خواهد کرد که کمیسیون خاصی برای مطالعه تثبیت قیمت موادخام تشکیل گردد واین موضوع را دقیقا مطالعه کرده وتصمیمات قاطعی گرفته شود که برای اجرا بکشورهای عضو کنفرانس بین المجالس انجام گردد.

وزیر مختار ومشاور سیاسی سفارت امریکا

به تهران وارد شد

هفته گذشته دونفر از افسران عالیرتبه جدید سفارت امریکا به تهران وارد شدند آقای فربزر ویلکینز وزیر مختار ومشاور سفارت امریکا دیروز از واشنگتن وارد تهران شد نادیرست جدید خود بعنوان معاون رئیس میسیون امریکائی در ایران انجام وظیفه نماید.

آقای ویلکینز درامور خاورمیانه دارای سوابق و تجارب زیاد است. مشارالیه درواشنگتن بعنوان متصدی امور کشور های افریقا و خاورمیانه خدمت میکرد وشهرهای بغداد ـ طنجه ودهلی جدید جزء حوزه ماموریت‌های خارجی او بود.

آقای ویلکینز ۴۹ سال دارد. بانو ویلکینز ودوفرزندایشان همین هفته وارد تهران خواهند شد.

آقای چارلز کلارکسون استل مشاور سیاسی سفارت امریکا نیز روز سه شنبه ۱۲ شهریور وارد تهران گردید. آقای استل بجای آقای چارلز فیلیپ کلاك تصدی امور سیاسی سفارت را بعهده خواهد گرفت

آقای استل که از پدر مادر آمریکائی در کشور چین بدنیا آمده بیشتر دوران ماموریت خودرا درمنطقه خاور دور گذرانده است.

پیام شاهنشاه بجهانیان

بقیه از صفحه اول

مقالات متعددی دراین ۱۲ صفحه درباره هدفهای اقتصادی ایران وبخصوص مسائل مربوط بنفت وهمچنین پیام شاهنشاه و پیام سفیر ایران در آمریکا در این صفحات منعکس گردیده است

اعلیحضرت محمدرضا شاه پهلوی ضمن پیام خویش خاطر نشان ساخته‌اند:

امروز مردم کشورما آشنده مینگرند ودر جستجوی بدست آوردن ثمرات عالیتری ازطریق توسعه اقتصادیات، ایجاد تعادل مالی و پیشرفتهای اجتماعی میباشند..

ما بعنوان یك دوست پابرجا وثابت قدم کشورامریکا وهم آهنگ با سایر کشورهای عضو پیمان بغداد آزادانه داخل در اتحاد با دنیای غرب وهمکاری با آنها شده‌ایم وآینده ما با دنیای غرب پیوند ناگسستنی دارد.

آقای دکتر علی امینی سفیر ایران در واشنگتن بنوبه خود پیام خود میگوید

عضویت کامل امریکا در پیمان بغداد بدون شك رشته ارتباط موجودین ایران وامریکا را مستحکم تر خواهد ساخت.

تقویت فدراسیونهای ضعیف

از این پس انجمن تربیت بدنی بتقویت بیشتر فدراسیونهای ضعیف ورزشی خواهد پرداخت

قهرمانان دوومیدانی پاکستان بتهران میآیند

صبح امروز تیمسار دکتر ازدپناه رئیس انجمن ملی تربیت بدنی خبرنگار ما اظهار داشت طبق برنامه‌ای که انجمن تربیت بدنی ایران طرح کرده است از این ببعد فدراسیونهائی که فعالیت ورزشی کمتری دارند از طرف انجمن تربیت بدنی تقویت بیشتری خواهند شد تا قهرمانان خود را برای شرکت در مسابقات بخارج اعزام دارند.

مشارالیه اضافه کرد بخصوص این مورد درباره فدراسیونهای پینگ پنگ و ژیمناستیک و دوومیدانی از چندی قبل اجرا شده است و برای اجرای بیشتر این منظور از تیم کامل دوومیدانی پاکستان که مرکب از ۲۰ نفر میباشند دعوت بعمل آمده است که برای انجام مسابقات دهگانه دوومیدانی بتهران بیایند.

سازمان ورزشی دولت پاکستان این دعوت را پذیرفته و بفدراسیون دوومیدانی کشور جواب مساعد داده است. تیم دوومیدانی پاکستان در تاریخ هفدهم مهرماه وارد تهران میشود و مسابقات در روزهای جمعه ۱۹ و شنبه بیستم همان ماه انجام خواهد شد.

کلیه قهرمانان دوومیدانی کشور در این مسابقات شرکت خواهند کرد

فقط ده امتیاز

باعث پیروزی تیم نیرومند دانشگاه پاریس به تیم دانشگاه تهران گردید

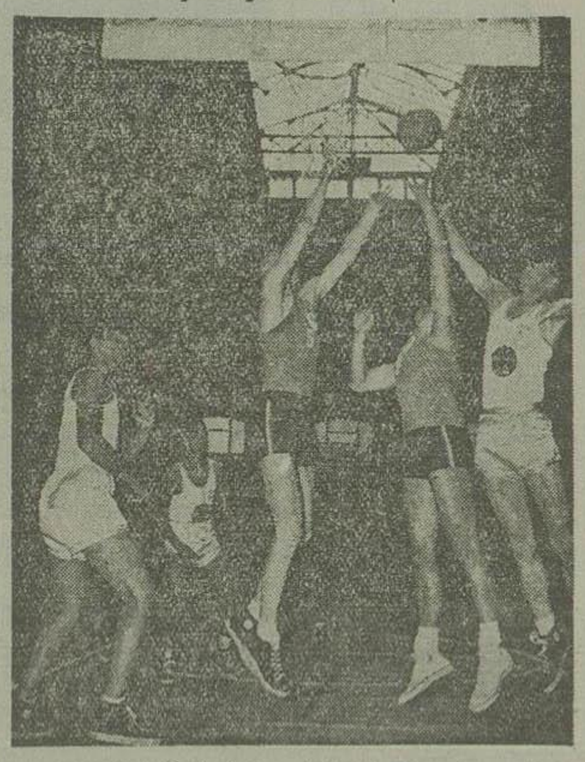

کاپیتان تیم فرانسه شماره (۸) با کمك شماره (پنج) یکی از قهرمانان تیم به گل ایران حمله نموده‌اند

درعکس، مشحون، صفیار، ورضی قهرمانان ایران (درپیراهن سفید) هنگام دفاع دیده میشوند

قبلا باطلاع خوانندگان رساندیم که تیم بسکتبال دانشگاه تهران در یکی از قویترین دسته‌های مسابقات دانشگاهی جهان قرار گرفته است، بدین معنی که تیم ایران میبایست با قهرمانان برزیل، اسپانیا و فرانسه دست و پنجه نرم کند و در صورت موفقیت در مسابقات بعدی شرکت جوید.

در اولین بازی قهرمانان برزیل پیروز شدند و در بازی دوم دانشجویان قهرمان ایرانی، تیم بسکتبال اسپانیا را شکست دادند.

مهمترین و جالبترین بازی که تا بحال تیم بسکتبال ایران در مسابقات بین المللی پاریس نموده است مسابقه با تیم قوی فرانسه بوده است، در این مسابقه بقرار اصدر تیم بسکتبال دانشگاه تهران تا اواخر نیمه دوم موفقیت جالبی بدست آورده بود ولی بدون مقدمه قهرمانان فرانسوی با نیرو و انرژی بیشتری دست بفعالیت میزنند و با ۱۰ امتیاز بیشتر «۴۴ ـ ۵۴» میتوانند پیروزی جالبی کسب نمایند.

مفسرین ورزشی فرانسوی در جرائد پاریس اظهار عقیده نموده‌اند که اگر بسکتبالیست های ایران فعالیت بیشتری میکردند، پیروزیشان بر قهرمانان فرانسوی حتمی بود.

تیم بسکتبال ایران فعلا میبایست با کشورهائی که مقام سوم را در مسابقات بسکتبال کسب کرده‌اند بازی نماید تا مقامی را بین هفتم تا سیزدهم در مسابقات بسکتبال دانشگاههای جهان احراز نماید.

سه هزار سال مالکیت

بقیه از صفحه ششم

باین ترتیب مفاد پیمان سال ۱۲۱۹ که بیش از شش سال از تاریخ انعقاد آن نگذشته از طرف انگلستان نقض گردید و برای اولین بار دولت مزبور مستقیما و بدون اطلاع دولت ایران با شیخ بحرین رابطه سیاسی برقرار نمود.

شیخ بحرین باوجودی که بدون اجازه و اطلاع حکومت مرکزی ایران در انعقاد پیمان ۱۲۲۹ شرکت کرده بود معهذا همواره ابراز اطاعت و فرمانبرداری مینمود و همین ابراز وفاداری موجب خشم حکومت هند انگلیس شد و در سال ۱۲۶۳ عهدنامه دیگری در باب منع برده فروشی با شیخ بحرین بست ولی شیخ محمد بن خلیفه باز سر از اطاعت حکومت مرکزی ایران پیچید.

در سال ۱۲۷۸ بار دیگر از طرف حکومت هند انگلیس معاهده‌ای با شیخ بحرین منعقد گردید که بموجب این عهدنامه حکومت بحرین از هر گونه رابطه سیاسی با دیگران ممنوع و یکباره تحت الحمایگی بر بحرین تحمیل شد. اما شیخ محمد بن خلیفه در وفاداری خود نسبت بایران ایستادگی میکرد و از قضا در سال ۱۲۸۵ گرفتار هجوم بعضی قبایل مهاجم گردید که پیش از اطلاع حکومت هند انگلیس مردانه از خود دفاع نمود و با جهازات جنگی منظمی که فراهم داشت دشمنان خود را شکست داد

حکومت هند انگلیس که از شیخ محمد خوشدل نبود این دفاع را که بدون اطلاع آن صورت گرفته بود از موارد نقض پیمان شمرد و اولین پیلی نماینده اینحکومت و شیخ محمد را در ظاهر بعنوان نقض پیمان و در باطن بجرم اطاعت از حکومت ایران طرد نمود و برادرش علی را بجای وی نشاند.

با این عملیات حکومت هند انگلیس در بحرین پیمان ویلیام بروس با فرمانفرمای فارس نیز دایر بمالکیت ایران نسبت به بحرین نقض گردید.

نامه کلاریدن

این نقض عهد رسما مورد اعتراض دولت ایران قرار گرفت و کلاریدن وزیر خارجه انگلستان این اعتراض را بیجا و مورد تشخیص داد بهمین جهت در جواب اعتراض مزبور طی نامه‌ای مورخ ۱۷ محرم ۱۲۸۶ بدولت ایران نوشت که مداخله لوس پیلی در امور داخلی بحرین بمنظور استقرار امنیت در آبهای خلیج فارس بوده و دولت انگلیس تعهد میکند که اگر اقداماتی در آینده بمنظور حفظ امنیت و جلوگیری از تعرضات راهزنان دریائی در خلیج فارس ضرور شود دولت ایران را قبلا در جریان بگذارد و باین ترتیب کلاریدن بمالکیت ایران در بحرین گواهی دهد ولی نه از روی نه جانشینان وی تا کنون باین وعده وفا نکرده‌اند.

قرارداد ساختمان کشتارگاه تهران بامضا رسید

سخنگوی وزارت کشور اظهار داشت قرار داد ساختمان کشتارگاه تهران که از طرف اداره اصل چهار تهیه شده بود دیروز بوسیله نماینده اصل چهار بوزارت کشور آورده شد و آقای وزیر کشور آنرا امضا نمود. در وزارت کشور گفته شد که مقدمات ساختمان کشتارگاه از هم جهت آماده شده و تا چند روز دیگر این ساختمان در نزدیك کشتارگاه فعلی واقع در نازی آباد آغاز میشود.

در نقشه ساختمان مزبور تمام احتیاجات مطابق بهترین کشتارگاهها در نظر گرفته شده است.

قطع آب هیرمند

بسیاری از مزارع صیفی سیستان را از بین برده است

۱۵۰ هزار هکتار نیز در شرف انهدام است ـ ایران باید بر دریچه‌های سد کجکی افغانستان نظارت کند

امروز اطلاع حاصل شد که در سیستان هم مانند گلپایگان مخازنی برای ذخیره آب تهیه خواهد شد.

چنانکه خوانندگان اطلاع دارند در گلپایگان یك سد مخزنی وجود دارد که می‌تواند در هنگام فراوانی آب ۴٫۵ میلیارد آب را در خود ذخیره کند که در موقع احتیاج از آن استفاده شود.

نظیر همین مخازن در افغانستان هم وجود دارد و میتواند بمقدار زیادی آب در خود ذخیره کند بنا براین ایرانهم اگر چنین تشکیلاتی بوجود آورد تا اندازه زیادی میتوان مشکل بی آبی سیستان را بر طرف کرد و بطوری که اطلاع حاصل کرده‌ایم از طرف بنگاه آبیاری مطالعاتی برای ایجاد این مخازن بعمل آمده و وزیر کشاورزی هم در سفر سیستان برای اجرای این نظر و پروژه‌های مربوط بآن را تحت مطالعه قرار داده است.

همچنین امروز اطلاع حاصل شد که بر اثر زیادی بارندگی در اول سال جاری در سیستان دهاقین مقدار زیادی از اراضی خود را بکشت صیفی اختصاص داده‌اند.

اکنون که جلو آب هیرمند گرفته شده است تمام این مزارع گرفتار بی آبی و بسیاری از آنها از بین رفته است.

همچنین یکی از اهالی مطلع سیستان بخبرنگار ما امروز اظهار داشت که در موقعی که آب هیرمند زیاد است و سواحل دریاچه هامون را آب میگیرد نی زار بحری ساحل دریاچه شروع برشد میکند و سپس در هنگام تابستان که آب قدری عقب رفت از این نی زارها برای تهیه علوفه جهت هشتاد هزار گاو و دیگر دام های موجود در سیستان استفاده میشود و مقداری هم برای زمستان ذخیره میگردد.

همچنین مقدار زیادی از این نی زارها برای بافت حصیر که یکی از صادرات بزرگ سیستان است و برای ساختن قایقهای نئی مورد استفاده قرار میگیرد و لی اگر ترتیبی که افغانها پیش گرفته اند ادامه یابد چند سال دیگر نه مزرعه‌ای در سیستان باقی میماند و نه دامی و تمام مردم آن سامان ممکن است بکناره سامرقند کوچ کنند زیرا که افغانها مرتبا سطح زیر کشت را اضافه میکنند و سال بسال آب کمتر میشود.

اکنون سطح مزارع ۱۵۰ هزار هکتار است ولی روشن است چند سال دیگر کمتر خواهد شد چنانکه چند سال پیش خیلی بیشتر از این رقم بود.

وی بعد بخبرنگار ما گفت افغانها در باز کردن دریچه های سد کجکی روش خاصی را تعقیب میکنند آنها در هنگامیکه آب زیاد تر است یا مواقعی که مزارع ایران احتیاج بآب ندارد ناگهان دریچه‌های سد خود را باز میکنند و مزارع ایران یکباره مورد تهدید قرار میگیرد و اغلب زیانهای غیر قابل جبران ببار میآورد.

برای جلوگیری از این جریان باید مقدم بر هر کار دیگر قراردادی بسته شود و از طرف ایران در این کار نظارت دقیق شود.

توتون و تنباکو بجای تریاك

شوروی‌ها پیشنهاد اعزام کارشناس توتون بایران نموده‌اند

تا دو هفته دیگر مذاکرات ایران و شوروی برای فروش تنباکو و توتون بشوروی شروع میشود

امروز اطلاع حاصل شد که برای صدور یك هزار تن توتون و تنباکو بشوروی هیئتی از طرف اداره کل دخانیات مامور گردیده تا با مقامات بازرگانی شوروی در این باره مذاکره نماید.

صدور توتون بشوروی امسال برای اولین بار صورت میگیرد و بجای تریاك در سهمیه سال جاری گذاشته شده است.

کمیسیون مزبور قرار است بعد از بررسی کامل موضوع طی جلسه‌ای که بزودی با شرکت نمایندگان شرکت معاملات خارجی و نمایندگی بازرگانی شوروی تشکیل میدهد مذاکرات فروش توتون را رسما شروع نماید.

از طرف مقامات بازرگانی شوروی باداره کل دخانیات پیشنهاد شده که برای ایجاد مرغوبیت در توتون محصول ایران از کارشناسان شوروی در مزارع توتون و در کارخانه استفاده شود و با اینکه کارشناسان ایرانی را برای بازدید مزارع و کارخانه‌های توتون شوروی و فراگرفتن اطلاعات لازم بشوروی اعزام دارند.

با شروع مذاکرات نمایندگان ایران و شوروی برای فروش توتون گذشته از اینکه مقامات بازرگانی شوروی پیشنهادهای گذشته خود را تکرار خواهند کرد بلکه با احتمال قوی ممکن است پیشنهادهای جدیدی نیز تسلیم نمایندگان ایران بکنند.

اداره دخانیات معتقد است که مقامات شوروی در نوع توتون نظری ندارند و فقط در مورد سته‌بندی توتون معتقدند که این بسته‌بندی مطابق استاندارد شوروی نیست.

محصول توتون سال جاری ایران از چندی پیش بدست آمده و تقریبا آماده برای صدور میباشد.

میزان محصول توتون سال جاری رضایتبخش است و در صورت توافق در شرایط تحویل و مشخصات کالا امکان صدور آن موجود میباشد.

انتقال صندوق خاتم مرقد حضرت رقیه (ع) بموزه ایران باستان

بعد از ظهر امروز صندوق خاتم مرقد مطهر حضرت رقیه (ع) که از شاهکار های هنری جهان بشمار است و استاد صنیع خاتم آن را ساخته‌اند بموزه ایران باستان منتقل شد تا در موقع مقتضی بدمشق حمل شود.

برای ساختن این صندوق نفیس از هیچکس کمك مادی گرفته نشده است و برای آن قیمتی نمیتوان قائل شد.

۱۲ بهدار در دانشکده پزشکی تهران

وعده‌ای در شهرستانها بتحصیل میپردازند

بقرار اطلاع طبق معمول همه ساله امسال نیز عده‌ای از بهداران وزارت بهداری بدانشکده پزشکی منتقل شدند.

این بهداران در سال چهارم دانشکده پذیرفته شده مانند سایر دانشجویان بتحصیل ادامه خواهند داد.

در کمیسیونی که چندی قبل در وزارت بهداری تشکیل گردید تصمیم گرفته شد که امسال دوازده بهدار در دانشکده پزشکی تهران پذیرفته شوند.

این دوازده نفر دارای دیپلم کامل متوسطه می باشند و سایر بهدارانی که واجد شرایط بوده و دیپلم کامل ندارند در دانشکده‌های شهرستان‌ها بتحصیل مشغول خواهند گشت.

مشاوره سازمان جهانی بهداشت در تعلیم و تربیت پزشکی

بقرار اطلاع از منابع سازمان بهداشت جهانی آقای دکتر جهانشاه صالح استاد دانشگاه که مدت پنجسال سمت کارشناس و مشاور تعلیم و تربیت پزشکی و رشته‌های وابسته بآن را در سازمان جهانی بهداشت داشت اخیرا مارد دیگر ضمن تقدیر از خدمات وی از طرف سازمان مذکور بمدت پنجسال باین سمت انتخاب گردید.

وزیر فرهنگ گفت :

کلاسهای مبارزه با بی سوادی

در آبانماه شروع بکار میکند

آقای دکتر مهران وزیر فرهنگ بخبرنگار ما اظهار داشتند : برنامه مبارزه با بی‌سوادی در سال تحصیلی ۳۶ـ۳۷ با فعالیت بیشتری مورد اجرا گذارده خواهد شد و کلیه کلاسهای مبارزه با بیسوادی در آبانماه رسما شروع بکار خواهند کرد.

در سال تحصیلی جدید بکلیه کارکنان کلاسهای مزبور اعم از کارکنان تهران یا شهرستانها حقوق پرداخت خواهد شد.

وزیر فرهنگ در پاسخ خبرنگار ما در مورد معلمینی که سابقه سیاسی داشته و اکنون در اختیار وزارت کار هستند اظهار داشتند که هنوز درباره اعاده این دسته از فرهنگیان تصمیمی گرفته نشده است.

برای تعیین احتیاجات کشور و اعزام دانشجو بخارج

وزرا و معاونین وزارتخانه‌ها اجتماع کردند

در سال جاری وزارت فرهنگ طبق قانون جدید اعزام محصل بخارج یکصد دانشجو بهزینه خود بخارج اعزام میدارد.

قرار است این عده مطابق احتیاجات وزارتخانه‌ها بخارج اعزام شوند.

بهمین جهت صبح امروز کمیسیونی مرکب از آقایان وزرای فرهنگ، صنایع و معادن، کشور، راه، پست و تلگراف و بهداری و معاونین وزارتخانه‌های فرهنگ، کار و کشاورزی در دفتر آقای دکتر مهران تشکیل گردید.

در این کمیسیون آقایان وزرا و معاونین احتیاجات وزارتخانه‌های خود را بکارشناسها و متخصصین لازم اطلاع دادند.

در وزارت فرهنگ هم اکنون مشغول تهیه گذرنامه‌های جدید جهت دانشجویان اعزامی بخارج میباشند.

بدینوسیله باطلاع دانشجویان برنامه‌های گواهینامه مؤسسه علوم اداری دانشکده حقوق می رساند

که برای نام‌نویسی و دریافت اطلاعات مربوط بدروس و برنامه های سال تحصیلی ۳۶ ـ ۳۷ در روزهای سه‌شنبه ۱۹ چهارشنبه ۲۰ و پنجشنبه ۲۱ شهریورماه از ساعت ۸ صبح تا ظهر و از ۴ تا ۶ بعد از ظهر بدفتر امور دانشجویان مراجعه نمایند.

تاریخ نام‌نویسی دانشجویان جدید در برنامه‌های گواهی‌نامه مؤسسه علوم اداری بعدا اعلام خواهد گردید

آ ـ ۱۷۸۲۰ ۱ـ۳

بدینوسیله باطلاع دانشجویان برنامه فوق لیسانس نیمه‌وقت مؤسسه علوم اداری ـ دانشکده حقوق میرساند

که برای نام‌نویسی و دریافت اطلاعات مربوط بدروس و برنامه‌های سال تحصیلی ۳۶ـ۳۷ در روزهای سه‌شنبه ۱۹ چهارشنبه ۲۰ و پنجشنبه ۲۱ شهریور ماه از ساعت ۸ صبح تا ظهر و از ۴ تا ۶ بعد از ظهر بدفتر امور دانشجویان مراجعه نمایند.

تاریخ نام‌نویسی دانشجویانی که اخیرا در امتحانات مسابقه ورودی برنامه های فوق لیسانس تمام‌وقت و نیمه‌وقت شرکت کرده و پذیرفته شده‌اند بعدا اعلام خواهد گردید.

آ ـ ۱۷۸۲۲ ۱ـ۳

آگهی ارزیاد سرمایه و فروش سهم

چون در جلسه مجمع عمومی مورخ دوازدهم خردادماه ۱۳۳۶ شرکت سهامی روغن کشی ری تصمیم گرفته شده که مبلغ ده میلیون ریال منقسم بیکهزار سهم ده هزار ریالی بنام سرمایه شرکت اضافه گردد که در درجه اول خود سهامداران فعلی حق تقدم خرید خواهند داشت بدینوسیله باطلاع عموم دارندگان سهام شرکت سهامی روغن کشی ری میرساند که تا آخر شهریورماه ۳۶ بدفتر شرکت واقع در خیابان سعدی شماره ۴۰۲ مراجعه نموده بهای سهام قبولی را پرداخت نمایند. پس از گذشتن موعد مقرر هیئت مدیره اختیار دارد سهام را بهر کسی که بخواهد بفروش برساند.

آ ـ ۱۲۹۱۷

هیئت مدیره شرکت سهامی روغن کشی ری

آگهی دانشکده پزشکی اهواز

چون تدریس در دانشکده پزشکی گندی‌شاپور (اهواز) بوسیله استادان خارجی و بزبان انگلیسی انجام خواهد گرفت لذا از بین داوطلبان شرکت در مسابقه احتمال موفقیت بیشتر برای کسانی خواهد بود که بزبان مزبور تسلط بیشتری دارند

رئیس دانشکده پزشکی گندی‌شاپور ـ دکتر کار

آ ـ ۱۲۹۱۵

تشکر از پزشك و ماما

از سرکار سروان دکتر مدنی رئیس بهداری تیپ کازرون و بانو اختر فروزنده مامای چیره دست کازرون که در کمال دلسوزی و مراقبت همسرم را از خطر مرگ نجات دادند صمیمانه تشکر میکنم

آ ـ ۱۷۸۰۶

کازرون ـ ستوان یکم کجدی نژاد

آگهی تجدید مناقصه

کارخانه قند کرج مقدار دوهزار و پانصد کیلو پیه گاو خالص مرغوب و سه هزار کیلو روغن کرچك از طریق مناقصه خریداری مینماید.

پیشنهاددهندگان باید مبلغ بیست هزار ریال بحساب شماره ۱۰۶۴ بانك اعتبارات صنعتی در تهران و یا بحساب شماره ۱۵۰۵۰۱ بانك ملی کرج و یا صندوق کارخانه بعنوان سپرده پرداخت و رسید آنرا ضمیمه پیشنهاد خود در پاکت لاك و مهر شده تا ساعت ده صبح روز پنجشنبه چهارم مهرماه ۳۶ بدفتر کارخانه تسلیم و رسید اخذ نمایند. پیشنهادات واصله در ساعت ده صبح همان روز در دفتر کارخانه بازوقرائت میشود. حضور پیشنهاددهندگان در جلسه مناقصه آزاد و کارخانه در رد و یا قبول یك یا کلیه پیشنهادات مختار است. شرکت در مناقصه بمنزله قبول کلیه شرایط مناقصه خواهد بود.

آ ـ ۱۷۸۱۸

رئیس کارخانه قند کرج ـ مهندس ملجائی

آمار هوائی

آمار هوائی ۱۶ شهریور ۱۳۳۶ از اداره کل هواشناسی

ساعت شش و نیم صبح	۲۱٫۵	درجه بالای صفر
« ۱۳	۳۱٫۸	درجه بالای صفر
« ۱۸٫۳۰	۳۰٫۶	درجه بالای صفر
حد اکثر	۳۳٫۱	درجه بالای صفر
حداقل	۱۹	درجه بالای صفر

مقایسه : درجه حرارت تهران نسبت بروز قبل صبح چهار درجه و ظهر دو درجه و شب یك درجه و یك دهم درجه بیشتر بوده است حد اکثر حرارت نیز نسبت بروز قبل چهاردهم درجه کمتر بوده است.

گرمترین و سردترین نقاط : در ۲۴ ساعت گذشته طبق آمار هواشناسی کشوری (مهرآباد) گرمترین نقاط ایران آبادان ۴۲ درجه بالای صفر و سردترین: امکنه مشهد و شهرکرد با ۸ درجه بالای صفر بوده است.

آفریقا سر زمین اسرار و عجایب

مهیج‌ترین فیلمی که تا امروز در قلب جنگل‌ها و دره‌های وحشت‌انگیز قاره مخوف افریقا تهیه شده و به شهادت روزنامه‌ها و مجلات بزرگ و مهم جهان از فیلم مشهور «گنج‌های حضرت سلیمان» قوی‌تر و تماشائی‌تر است

برنامه امشب سینما رویال

فیلم رنگی پر حادثه و هیجان

قاره سیاه

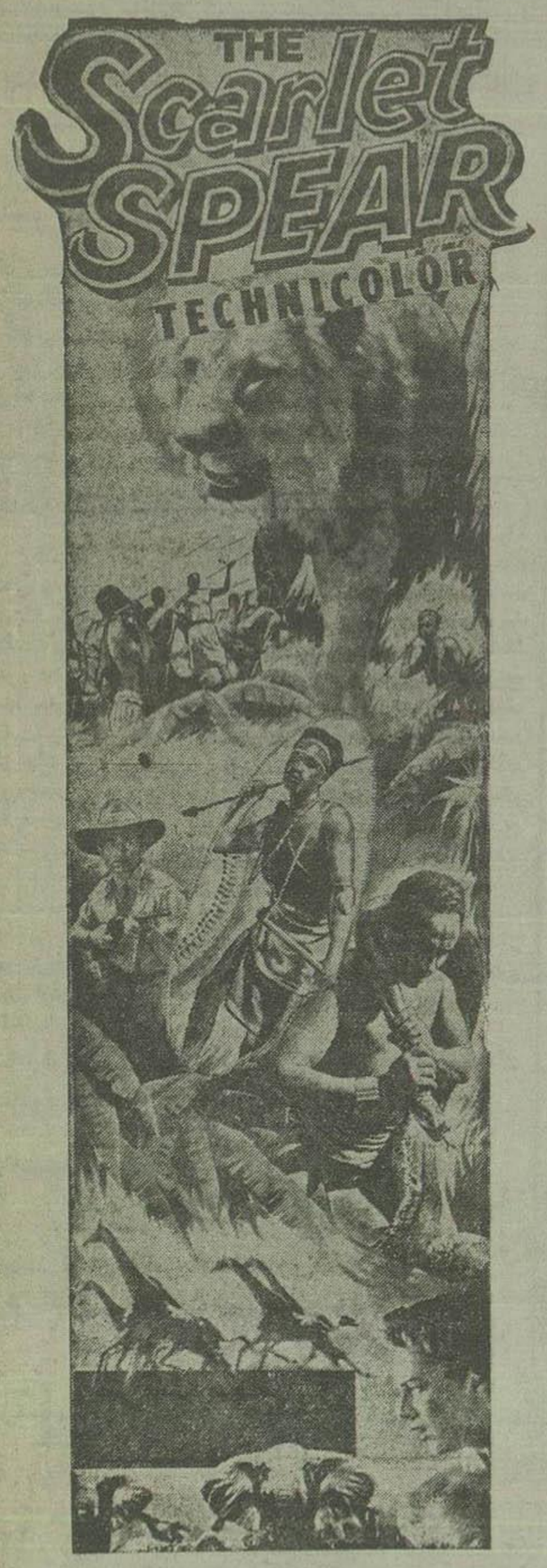

باشتراك: جان پنتلی ـ مارتا هایر

تمام صحنه های فیلم رنگی «قاره سیاه» حقیقی است و باصرف مخارج هنگفت در صحاری و جنگل های خطرناك آفریقا فیلمبرداری شده است

شروع سانس‌ها ۳ و نیم ـ ۶ و نیم ـ ۸ و نیم بعد از ظهر

آ ـ ۱۷۸۰۸ «کانون طوطی»

آگهی گشایش بانك

باطلاع عموم مشتریان محترم میرساند که از تاریخ شانزدهم شهریور ماه ۱۳۳۶ نمایندگی این بانك در ترمه حیدریه افتتاح و رسما شروع بکار مینماید

بانك بازرگانی ایران

آ ـ ۱۷۷۹۴

اطلاعات

کنگره مستشرقین جهان
از باستانشناسان ایرانی تقدیر میکند

امروز آقای مصطفوی مدیر کل باستان‌شناسی خبرنگار ما گفت: گزارش رسیده از مونیخ حاکیست که کنگره مستشرقین جهان بعدازظهر روز پنجشنبه هفتم شهریور برای استماع گزارش رئیس هیئت حفاری علمی تخت‌جمشید تشکیل جلسه داد ابتدا آقای پروفسور ژرژ کامرون مستشرق بزرگ امریکائی سخنرانی کرده فعالیت‌های حفاری چند سال اخیر ایران را ستود و سپس یک دانشمند ترک صحبت کرد و آنگاه آقای سامی سخنرانی نمود و گزارش ۱۸ ساله عملیات تخت جمشید و بازارگاد را که بدست باستان‌شناسان ایرانی انجام گرفته است باطلاع کنگره رسانید در ضمن نطق آقایان صمیمی رئیس اداره باستان‌شناسی و مهندس مژدا با نشان دادن عکسها و تابلوهای مختلف این گزارش را جالب‌تر کردند.

ریاست کنگره کارهای انجام شده را شایان تقدیر دانست و پس از سخنرانی ایشان مستشرقین با آقای سامی تبریک گفتند.

برای تشکیل شرکت واحد برق کشور
سازمان برنامه با اتحادیه شرکت‌های برق پیشنهاد ائتلاف نموده

تاکنون کارخانه‌های خصوصی دوازده شهر در اتحادیه برق شرکتهای برق خصوصی شرکت کرده و سپرده در حساب مخصوصی برای خرید سهام پرداخته‌اند این اتحادیه با سرمایه‌ای در حدود یکصد میلیون ریال شروع بفعالیت خواهد نمود و قرار است سهام آن از طرف کارخانه‌های برق خصوصی کشور خریداری شود.

بنا باظهار یکی از اعضای این اتحادیه تاکنون بالغ بر پنجاه میلیون ریال از سرمایه کنسرسیوم توسط شرکت‌های خصوصی برق تهران و شهرهای فوق‌الذکر تامین گردیده است.

یک ماه و نیم دیگر مدت مهلت برای خرید سهام و پرداخت سپرده بپایان میرسد و اتحادیه در نظر دارد بلافاصله شرکت را رسما ثبت برساند.

بنا باظهار عضو مزبور تاکنون چند بار مذاکراتی بین سازمان برنامه و نمایندگان اتحادیه مزبور در مورد تشکیل شرکت واحد برق ایران صورت گرفته و از طرف سازمان برنامه پیشنهاد شده که برای تشکیل شرکت واحد برق اتحادیه کارخانه‌های برق ملی با شرکت برقی که سازمان برنامه تشکیل میدهد ائتلاف نموده و تشکیل شرکت واحد برق را بدهند.

تاکنون این مذاکرات بجائی نرسیده و توافقی نیز حاصل نشده است و اصولا معلوم نیست صاحبان شرکتهای برق حاضر بخرید سهام شرکت واحد برق خواهند شد یا نه؟

جشن سال تولد زرتشت در پاکستان

در مجلس ضیافت جشنی که در کراچی بمناسبت سال تولد حضرت زرتشت برگزار شد آقای سهروردی نخست‌وزیر پاکستان طی نطقی اظهار داشت که تمام طبقات مردم پاکستان اعم از دسته‌های مذهبی و نژادی از حقوق و مزایای متساوی استفاده میکنند.

آقای اواری رهبر جمعیت زرتشتیان مقیم پاکستان نیز طی نطقی گفت که زرتشتیان مقیم پاکستان از تمام آزادی های مذهبی و آزادی عبادت برخوردار میباشند.

۳۲ بهدار در مناطق مختلف جنوب بکار مشغول میشوند

دیروز صبح بمنظور تعیین محل ماموریت بهدارانیکه دوره یک ماه کلاس بهداشت را دیده بودند کمیسیونی در وزارت بهداری تشکیل گردید.

در این کمیسیون به ۳۲ نفر از بهداران مزبور ماموریت داده شد تا برای خدمت باستان‌های سیستان و بنادر جنوب و کرمان بروند.

اطلاعیه هیئت عزاداران بنی‌الزهراء (ع)

هیئت عزاداران بنی‌الزهراء بدینوسیله باطلاع اخوان ایمانی میرساند که ضریح مطهر حضرت رقیه (ع) بهمت و فداکاری این جمعیت در ظرف یکسال بحمدالله باتمام رسید و پس از آنکه مدت ۱۵ روز در حسینیه هیئت در معرض دیدار علاقه‌مندان گذاشته شد بلافاصله جهت نصب در محل اصلی خود اقدام و انشاءالله عصر روز دوشنبه فردا ۱۸ ر ۶ ر ۳۶ ساعت دو بعدازظهر از خیابان ری اول کوچه آبشار بمعیت دویست نفر از افراد هیئت از تهران بدمشق حمل خواهد شد توضیحاً جهت روشن شدن اذهان عموم بعرض میرساند که ضریح حضرت رقیه (ع) فقط تحت نظر هیئت بنی‌الزهراء از نقره و طلا و مینا ساخته شده و اشخاص دیگری بهیچ‌وجه در ساختمان آن نظارت نداشته‌اند و این ضریح با صندوق خانم استاد محترم حاج محمد صنیع خانم سیار تفاوت دارد زیرا صندوق جهت داخل ضریح ساخته میشود و آنهم در یکسال و نیم قبل آماده بوده است در خاتمه هیئت عزاداران بنی‌الزهراء از عموم طبقات محترم و هیئت‌های دینی که در این مدت در مجلس عزاداری این جمعیت شرکت فرموده‌اند صمیمانه تشکر مینمایند و موفقیت همه آنها را در ترویج دین مبین اسلام از خداوند متعال خواستار است. ضمناً از هیئت‌هائی که در نظر دارند این جمعیت را بدرقه نمایند تقاضا میشود چون وقت کم است و بایستی ارمغان را در کربلا نایب‌الزیاره باشیم از بدرقه خودداری نمایند و بدینوسیله از کلیه برادران دینی خداحافظی مینمائیم.

هیئت عزاداران بنی‌الزهراء (ع) مقیم تهران

آ ـ ۱۲۹۰۷

سیلوهای آلومینیومی

برای ذخیره گندم ـ جو وغیره وارد شد
جهت کسب اطلاعات و ملاحظه مشخصات مراجعه فرمائید بخیابان فردوسی نزدیک میدان فردوسی
شرکت سهامی ایرانشهر

آ ـ ۱۷۱۷۶ — ۲ـ۳

شاهنشاه و حضرت رئیس‌جمهوری در فرودگاه مهرآباد هنگامیکه موزیک سلام رسمی دو کشور را مینوازد

علیا حضرت ملکه ثریا پهلوی باتفاق میهمان عالیقدر بانو کرونکی همسر رئیس‌جمهوری در اتومبیل قرار گرفته‌اند تا فرودگاه مهرآباد را ترک گویند

تسریع عملیات ساختمانی سد سفیدرود
پس از ساختمان سد سفیدرود میزان تولید برنج گیلان بچهار برابر افزایش خواهد یافت

عملیات مربوط بکارهای ساختمانی سد سفیدرود بواسطه تردیکی فصل زمستان سرعت بیشتری یافته و تا هفته گذشته ۸۵ درصد از عملیات جاده‌سازی ـ ۸۰ درصد کارهای ساختمانی کوی کارمندان ۵۰ درصد از عملیات ساختمانی تاسیسات عمومی سد سفید رود انجام گردیده و ساختمان کوی کارگران هم بکلی پایان یافته است و در حال حاضر مقدمات ساختمان قسمتهای اصلی سد که عبارت از پایه‌های طرفین سد و کارهای مربوطه بآن میباشد فراهم گردیده است.

یکی از مقامات رسمی سازمان برنامه امروز راجع باهمیت ساختمان سد سفید رود از نظر توسعه کشت برنج و اطلاعات جالب دیگری در این زمینه بخبرنگار ما گفت:

در حال حاضر محصول برنج گیلان حدود سالی ۳۵۰ هزار تن میباشد که از این مقدار صدی ده برنج صدری از قرار کیلوئی ۱۱ الی ۲۱ ریال صدی ده برنج بی‌نام از قرار کیلوئی ۱۰ الی ۱۳ ریال و صدی هشتاد باقی برنج چمپا بقیمت کیلوئی بین ۶ تا ۹ ریال میباشد که این مقدار با در نظر گرفتن یک حساب براساس آبیاری و کشاورزی بچهار برابر افزایش خواهد یافت.

در نتیجه میزان محصول تولیدی برنج در سالهای آینده به یکمیلیون و چهارصد هزار تن بالغ خواهد شد و چنانچه قیمت متوسط برنج کیلوئی ۸ ریال در نظر گرفته شود سالیانه ۸۴۰ میلیون تومان بر درآمد کشور افزوده خواهد شد و حال آنکه سرمایه مورد لزوم جهت اتمام ساختمان سد سفیدرود و کلیه تاسیسات و شبکه برق آن حدود سیصد میلیون تومان برآورد گردیده است سد سفیدرود که ۷۵ ر ۱۰۱ متر ارتفاع دارد در کنار پل فعلی منجیل ساخته میشود که بعدا جاده تهران رشت از روی دیواره سد عبور خواهد کرد.

سد سفیدرود در ۷۰ کیلومتری رشت و یکصد کیلومتری قزوین قرار دارد

با احداث این سد دریاچه‌ای بمساحت ۶۰ کیلومتر مربع و ظرفیت: ۱ر۶۶۸ر۰۰۰ر۰۰۰ متر مکعب آب بوجود میآید.

هم اکنون قسمتی از ماشین‌آلات مورد لزوم جهت کارهای ساختمانی سد که از خارج خریداری گردیده بمنجیل حمل گردیده است.

کفیل سازمان ملل با وزیر صنایع ملاقات کرد

برای تعیین برنامه‌ئی جهت استفاده بیشتر از کارشناسان سازمان ملل در ایران آقای «ساندرز» کفیل سازمان ملل متحد باتفاق آقای «کول اسمیت» سرپرست کمکهای فنی سازمان ملل در وزارت صنایع و معادن حضور یافته و با آقای وزیر صنایع و معادن ملاقات نمودند.

در این ملاقات برای رفع مشکلات کار کارشناسان گفتگوهائی صورت گرفت.

اضافه وصول پیشکاری دارائی تهران

بطوریکه وزارت دارائی اطلاع میدهد پیشکاری دارائی تهران در پنج ماهه اول سال جاری مبلغ ۷۷۳ ر ۴۳۸ ر ۶۱۱ ریال نسبت بمدت مشابه سال گذشته اضافه وصولی داشته است. همچنین اداره دارائی اهواز در یکماهه مرداد نسبت بماه مشابه سال گذشته مبلغ ۵۸۹۸۴۱۳ ریال افزایش درآمد داشته است.

اسلامبول را هر روز میشویند

چندی پیش درباره شستشوی خیابان های تهران مذاکراتی میان بازرسی نخست‌وزیری و شهرداری تهران و سازمان آب تهران صورت گرفت.

در نتیجه قرار شد که فعلا فقط خیابان اسلامبول همه روزه شستشو شود.

از دیروز ماشین‌های آتش‌نشانی در خیابان اسلامبول حاضر میشوند و مامورین شهرداری از ساعت ۴ و نیم تا ۵ بعد ازظهر که از رفت و آمد وسائط نقلیه در این خیابان کاسته میشود. خیابان مزبور را میشویند.

اکنون مذاکراتی در جریان است که وسائل لازم برای شستشوی سایر خیابانهای مهم تهران نیز هرچه زودتر فراهم گردد.

گندمهای سیلو باید عینا تحویل نانوایان شود

اداره کل غله و نان پیرو اخطارهای قبلی بکلیه متصدیان آسیاها اطلاع داد بطوریکه این دو روزه ضمن بازرسی آسیاها مشاهده شده بعضی از متصدیان آسیاها باز هم گندمهائی تحت عنوان اینکه سفیدتر یا مرغوبتر از گندم سیلو میباشد با گندمهای تحویلی سیلو بنانوایان مخلوط مینمایند در حالیکه منظور از اخطار به اداره کل غله و نان این بوده است که هیچ نوع گندم و بهیچ اسم و رسم با گندمهای تحویلی سیلو مخلوط نگردد و عین گندم سیلو تبدیل بآرد شود بنا بر این چنانچه در آتیه این عمل مشاهده شود هیچ عذری پذیرفته نشده و مرتکبین شدیدا مورد تعقیب قرار خواهند گرفت

رئیس اداره انتشارات رادیو

آقای محمود سعادت بریاست اداره انتشارات و رادیو شهرستانها منصوب و مشغول کار شد.

شماره‌های جدید تلفن شرکت سهامی فیروز

۳۷۴۹۸ - ۳۷۴۹۷ - ۳۷۴۹۶ - ۳۷۴۹۵

آ ـ ۱۷۵۶۴

زیماک

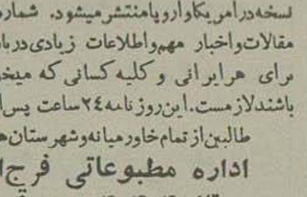

معروفترین ماشین تحریر فارسی و لاتین
شرکت ایرانشهر ـ خیابان فردوسی

آ ـ ۱۶۰۴۴ — ۸ـ۱۲

NEW YORK Herald Tribune

شماره مخصوص روزنامه
هرالدتریبون
برای ایران روز ۲۵ شهریور منتشر میشود

روزنامه هرالدتریبون بزرگترین نشریه سیاسی است که در چندین میلیون نسخه در امریکا و اروپا منتشر میشود. شماره مخصوص این روزنامه برای ایران حاوی مقالات و اخبار مهم و اطلاعات زیادی درباره ایران میباشد. مطالعه این روزنامه، برای هر ایرانی و کلیه کسانی که میخواهند اطلاعات سیاسی و اقتصادی داشته باشند لازم است. این روزنامه ۲۴ ساعت پس از انتشار در تهران آماده فروش است.

طالبین از تمام خاورمیانه و شهرستان‌های ایران میتوانند با نماینده رسمی:

اداره مطبوعاتی فرج‌الله خیابان قوام‌السلطنه
تلفن ۴۰۴۰۴ صندوق پستی ۱۱۲۵ مکاتبه فرمائید

آ ـ ۱۷۸۱۲

7 USE CREAM
کرم سون یوز؟

(سبنا) آ ـ ۱۷۸۰۰

قابل توجه آقایان پزشکان و داروسازان محترم
لدرکاین
LEDERKYN
سولفامید «RETARD» منحصر بفرد
کشف جدید کارخانجات داروسازی لدرلی
در زمینه فرآورده‌های سولفامیدی وارد شده

«آگهی مودت» آ ـ ۱۷۷۲۸ ـ ۱

فوق‌العاده اضافه کار رانندگان و تلفونچیها
بماخذ حقوق کارمندان رسمی اداری پرداخت میشود

چندی قبل اداره کل تطبیق اسناد و تعهدات درباره پرداخت فوق‌العاده اضافه‌کار رانندگان و تلفونچیهای دولت از وزیر دارائی استعلام کرده بود امروز وزیر دارائی اطلاع داد که در اجرای تبصره ۳۹ قانون بودجه سال ۱۳۲۸ بموجب تصویبنامه‌های صادره اشل ثابت حقوق رانندگان و تلفونچی‌ها بترتیب درجه‌بندی مانند حقوق کارمندان رسمی که بماخذ پایه‌های اداری پرداخت میگردد تعیین شده و حقوق هر درجه مانند حقوق پایه کارمندان رسمی میباشد بنابراین فوق‌العاده اضافه‌کار این طبقات بماخذ حقوق ثابت درجات آنان قابل پرداخت میباشد.

دستور وزیر دارائی امروز طی بخشنامه‌ای بکلیه ادارات دولتی ابلاغ شد.

مجروحین و مصدومین از شما استمداد می طلبند

هموطنان عزیز جمع کثیری از برادران و خواهران آسیب‌دیده شما که بر اثر حوادث تاثرانگیز اخیر شدت مجروح و مصدوم شده‌اند و سبب خونریزی زیاد در بیمارستانها دقایق آخر حیات خود را می گذرانند از شما استمداد می طلبند.

شکرانه سلامت و آسایشی که دارید مقدار ناچیزی از خون خود را بآنان اهداء کنید و از مرگ حتمی نجاتشان بخشید.

برای ثبت نام و انجام این کار خیرخواهانه میتوانید همه روزه از ساعت ۶ صبح تا ۶ بعدازظهر به بخش انتقال خون واقع در بیمارستان سینا در تریک چهارراه حسن‌آباد مراجعه فرمائید و موجبات آسایش وجدان و رضای خدا را فراهم سازید

آ ـ ۱۱۶۷۰ — ۱۵ـ۹۵

آگهی استخدام

شرکت ملی نفت ایران برای تصدی امور ساختمانی و تعمیرات ابنیه در نفت شاه یک مهندس دیپلمه و یا مهندس عملی که واجد شرایط زیر باشد احتیاج دارد:

۱ـ سن حداکثر ۳۵ سال
۲ـ دانشنامه در رشته مهندسی ساختمان و یا گواهی‌نامه دوره کامل متوسطه با داشتن حداقل پنج سال سابقه در امور ساختمانی.

داوطلبان برای کسب اطلاعات بیشتر بین ساعات ۱۰ تا ۱۲ بکارگزینی مرکزی این شرکت واقعه در خیابان شاه چهارراه دانشگاه مراجعه فرمایند.

آ ـ ۱۷۵۱۴ — ۲ـ۳

چینی مسعود

آ ـ ۱۷۷۱۲

دکتر اشرفی

از مسافرت اروپا مراجعت و از روز شانزدهم شهریور از ساعت سه الی هفت بعد از ظهر از بیماران محترم پذیرائی مینماید
تلفن ۴۵۴۴۹ آ ـ ۱۲۳۰۷ — ۲ـ۳

اینهم یک خوشبخت دیگر

آقای غلامحسین ابراهیم پور دارنده بلیط شماره ۱۳۱۷۹۹ سری ۳۴۹ بخت‌آزمائی ملی ساکن بابل راننده ژاندارمری گروهان بابل دویست و پنجاه هزار ریال جایزه برد که طی چک شماره ۶۷۵۷۳۲ این جایزه باو پرداخت شد

آ ـ ۱۷۴۰۶

آگهی برای اطلاع مودیان مشمول مالیات بر مجموع درآمدها

چون طبق ماده ۱۵ قانون مالیات بر درآمد مصوب فروردین ماه ۱۳۳۵ موعد تسلیم اظهارنامه و پرداخت مالیات مجموع درآمد دوره عملکرد سال ۱۳۳۵ در آخر شهریور ماه ۳۶ منقضی میگردد لذا بدینوسیله باطلاع کلیه مودیان مشمول مالیات بر مجموع درآمدها اعم از اشخاص و شرکتها و نمایندگیها که درآمد عملکرد سال ۳۵ آنان از یک یا چند منبع بیش از هفتصد هزار ریال بوده و تاکنون مالیات خود را نپرداخته‌اند میرساند که از فرصت استفاده نموده در تسلیم اظهارنامه مربوطه و پرداخت مالیات متعلقه باداره مالیات بر مجموع درآمد پیشکاری تهران اقدام نمایند تا مشمول جریمه و زیان دیرکرد قانونی نشوند

پیشکار دارائی تهران ـ بهمنیار

آ ـ ۱۷۳۲۷ — ۳ـ۴

انتظار بپایان میرسد

دوازده روز دیگر بیشتر به موعد قرعه‌کشی بلیطهای اعانه ملی باقی نمانده است.
روز بیست و نهم شهریور برندگان جوائز یک میلیون ریالی صدهزار ریالی ده هزار ریالی هزار ریالی سیصد ریالی تعیین میشود.
همین امروز با سی ریال یک بلیط بخت‌آزمائی بخرید تا علاوه بر استفاده از جوائز بخت‌آزمائی هفتگی از جوائز هنگفت اعانه ملی نیز بهره‌مند شوید.

مردم باذوق تهران کماکان از (پروفسور سوسول) استقبال میکنند. محل تابستانی تآتر تهران

شروع ۸ و نیم بعدازظهر

آگهی از: زاکرس
آ ـ ۱۷۷۳۸ ـ ۱ـ۲