مردان نقابدار
بغداد را بوحشت انداختند

در عراق

حالت فوق‌العاده اعلام شد

نقابداران بغداد ۱۶ نفر را قطعه قطعه کردند

همکار رئیس سازمان امنیت عراق تکه‌تکه شد

حالت فوق العاده در عراق اعلام شد

فرودگاهها و مرزهای عراق بسته شد

در صفحات ۲ و ٤

قطار مسکو با ۵ مسافر وارد تهران شد

صفحه ٤

نزول خوار
صدمیلیون تومانی شناخته شد

★ این شخص تاکنون مالیاتی از بابت درآمد خود پرداخت نمیکرده‌است

در صفحه ٤

قرارداد صدور گاز باکمپانی امریکائی امضاء شد

در صفحه آخر

استخدام ۱۰۰۰ کارمند دروزارت دارائی

در صفحه ٤

جدول امتیازات کارمندان برای ارتقاء گروه

★ فشارهای فکری و خستگی روحی ، شرایط محیطی ، شهرت و منزلت حرفه‌ای برای کارمند امتیاز دارد.

★ برای گروه ۱۰ شصت ، گروه ۱۱ نودوپنج و برای گروه ۱۲ یکصدو سی‌وپنج امتیاز لازم است .

در صفحه ۱۷

اطلاعات

شنبه ۷ مهر ماه ۱۳۵۲ ـ شماره ۱٤۲۱۵ تکشماره ۵ ریال

در ازای آزادی یهودیان

اتریش اردوگاه یهودیان مهاجر شوروی را تعطیل میکند

عقابهای فلسطین
قطار یهودیان را ربودند

صفحه ۲

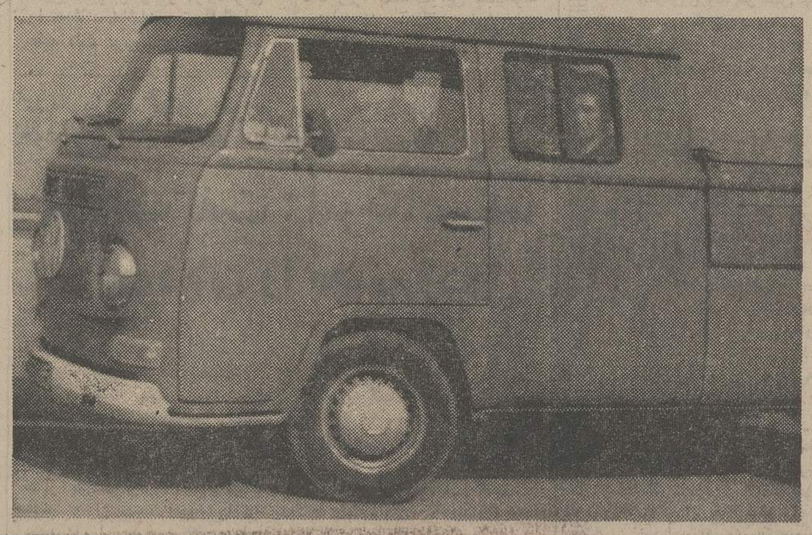

چریکهای فلسطینی موسوم به عقابهای انقلاب گروگانهای خود را بایکوانت ازایستگاه راه‌آهن به فرودگاه بردند . درعکس قیافه یکی از چریکها از پشت پنجره اتومبیل دیده میشود .

عکس رادیوئی اطلاعات

۲ کماندوی فلسطین موسوم به عقابهای فلسطین پس از توافق با صدراعظم اتریش گروگان هارا آزادکردند واز اتریش خارج‌شدند.

اسامی قبولشدگان وذخیره‌های مدرسه عالی شمیران

در صفحه ۱۷

امشب وهمه شب درلانه کبوتر

در صفحه ۱۷

نرخ فروش گوشت گاو، گاومیش و گوساله

فروش گوشت بدون استخوان ممنوع شد

در یك کیلو ۷۵۰ گرم گوشت و ۲۵۰ گرم استخوان تحویل میگردد گوشت باید در حضور مشتری چرخ شود .

هیئت عالی نظارت براتاق های اصناف در هفته گذشته نرخ‌جدید گوشت گاو ، گاومیش و گوساله را تصویب کرد و آنرا برای اجرا به‌اتاق‌اصناف ابلاغ‌نمود. بموجب این نرخ قیمت انواع گوشت گاو ، گاومیش وگوساله بشرح زیر است .

این نرخها در برابر واحد وزن کیلو داده شده است .

گوشت گاو و گاومیش : ران، راسته با استخوان ۱۰۰ ریال ، دست و ماهیچه و گردن : با استخوان ۹۲ ریال ، سینه و قلوه‌گاه و خرده با استخوان ۵۵ریال، راسته بدون استخوان ۱۳۰ ریال ، راسته پاک کرده و آماده ۱۷۰ ریال .

گوساله : ران ، راسته با استخوان ۱۲۰ ریال . دست ، ماهیچه و گردن با استخوان ۱۰۵ ریال . سینه ، گلوگاه و خرده با استخوان ۵۵ ریال ، راسته با استخوان ۵۵ ریال . راسته‌بدون استخوان ۱٤۰ریال. راسته پاک کرده و آماده ۱۸۰ ریال .

گوساله خارجی : ران ، راسته با استخوان ۱٤۰ریال. دست ، ماهیچه و گردن با استخوان ۱۲۰ ریال . سینه قلوه‌گاه و خرده با استخوان ۷۰ ریال . راسته بدون استخوان ۱٦۰ ریال . راسته پاک کرده و آماده ۲۲۰ ریال .

توضیحات : هریک کیلوگوشت با استخوان باید ۷۵۰ گرم گوشت و ۲۵۰ گرم استخوان باشد ودرتوزین و فروش‌گوشت نیز از آن قسمت لاشه که استخوان بیشتری دارد مانند، راسته و گردن باید مقداری از استخوان برداشته شود که بیش از دویست و پنجاه گرم در یک کلو استخوان تحویل خریدار نگردد . استخوانهای مانده جزو قطعات کم‌استخوان فروخته خواهد شد و فروش گوشت بدون استخوان جز در مورد راسته تحت هرعنوانی ممنوع است . حتی به تقاضای خریدار نیز فروش گوشت بدون استخوان‌بوسیله فروشنده مجاز نیست و گوشت چرخ کرده باید در حضور مشتری عمل شده و تحویل گردد .

اتاق اصناف پایتخت

تعمیرگاه مجاز شماره ۳۹ پیکان در جاده قدیم شمیران دوراهی قلهک گشایش یافت

شرح در صفحه ۱۲

آگهی انتشار تمبر

شرح در صفحه ۱۳

صندوق پس انداز مسکن بانک رهنی ایران

به پس انداز شما بالاترین بهره را امید هد

اگر وام مسکن بگیرید کمترین بهره را از شما میگیرد .

به جداول پس اندازها و وامها مراجعه فرمائید .

شرح در صفحه آخر

اطلاعیه اتحادیه صنف دارندگان نمایشگاه ها و فروشندگان اتومبیل تهران

بدین وسیله به اطلاع کلیه اعضای صنف میرساند چون مدت هفت روز بیشتر به پایان مهلت تجدید پروانه باقی نمانده است بنابر این از آن دسته افرادی که تاکنون جهت تکمیل پرونده مراجعه ننموده‌اند خواهشمند است هرچه زود تر به دفتر اتحادیه مراجعه نمایند . رئیس اتحادیه ـ ناصر ادیب‌جو

موسیقی اصیل ایرانی در تالار رودکی

بنا به استقبال بسیار علاقمندان موسیقی اصیل ایرانی برنامه «گروه تکنوازان» باشرکت «عبدالوهاب شهیدی» وبا تکنوازی فرامرز پایور ـ حسین تهرانی ـ اصغر بهاری ـ جلیل شهناز و حسن ناهید ، در روز ۱۰ مهر ساعت ۸ بعد از ظهر مجددا در تالار رودکی تکرار خواهد شد .

حراج چینی هیس

بهترین چینی آلمانی به ارزانترین قیمت

در لاله‌زار نو کایزر ۱ خیابان ایران فروشگاه شماره ۳ هیس

تالار رودکی

رقصهای بلوچ وهفت پیکر

بوسیله هنرمندان سازمان ملی فولکلور ایران

کارگردان رابرت دو وارن

یکشنبه هشتم و دوشنبه نهم مهر ماه (ساعت ۸ بعد از ظهر) بهای بلیط ۲۰۰ ـ ۱۵۰ ـ ۱۰۰ و ۵۰ ریال (برای دانشجویان نیم بها)

قابل توجه مصرف کنندگان نفت گاز دستگاههای حرارتی

مشترکین محترم عامل توزیع حسن دیبائی

در صفحه ۵

آگهی استخدام جهت آموزشگاه مهناوی نیروی دریائی شاهنشاهی

شرح در صفحه ۱۷

آگهی استخدام

سازمان پروژه مخابراتی یکپارچه کشور وابسته به وزارت پست و تلگراف و تلفن افراد مشروحه زیر را استخدام مینماید:

۱ـ مهندس برق که در امور کابل‌کشی و طراحی شبکه های برق تجربه کافی داشته و بزبان انگلیسی مسلط باشد.

۲ـ مهندس الکترونیک و ارتباطات و یافوق لیسانس فیزیک الکترونیک که بزبان انگلیسی تسلط کافی داشته باشد.

۳ـ مهندس راه و ساختمان مسلط بزبان انگلیسی که دارای سوابق کارکافی از موسسات معتبر درامور اجرائی ساختمان‌بوده و حاضر بخدمت درخارج از مرکز باشد.

٤ـ تکنسین راه و ساختمان مسلط بزبان انگلیسی که دارای سوابق کارکافی از موسسات معتبر درامور اجرائی ساختمان بوده و حاضر بخدمت درخارج از مرکز باشد.

۵ـ سکرتر مجرب و مسلط بزبان انگلیسی که از عهده تایپ سریع و صحیح فارسی و لاتین برآمده و به امور دفتر داری و بایگانی و نامه نگاری فارسی و لاتین آشنائی کامل داشته باشد.

داوطلبان میتوانند از تاریخ درج این آگهی به مدت ۱۰ روز به کارگزینی پروژه مخابراتی یکپارچه کشور واقع در خیابان پالیزی کوی عدل پلاک ۲ مراجعه نمایند ـ الف ۱۱٤۰٤

سازمان مدیریت پروژه مخابراتی یکپارچه کشور

بلیط دانش آموز باجوایز استثنائی

۷ بورس تحصیلی

هر بورس تحصیلی بمبلغ ۳٦۰۰۰ ریال

اتومبیل مینی ماینر

۴ موتورسیکلت هوندا

کتابخانه با ۷۰۰ جلد کتاب

مجموعه‌ای از وسایل ورزشی

باضافه

جایزه ممتاز ۱۰۰ هزار تومانی

میلیونها ریال جوایز نقدی دیگر

وصدها دوچرخه برای صدها نفر

۴

روز دیگر

قرعه‌کشی میشود

شرکت جنرال موتورز ایران

(شرکت سهامی خاص)

GENERAL MOTORS IRAN LTD

GM IRAN

دعوت مجمع عمومی عادی صاحبان سهام جنرال موتورز ایران

(شرکت سهامی خاص)

بدینوسیله به اطلاع کلیه صاحبان سهام جنرال‌موتورزایران (شرکت سهامی خاص) میرساند که‌مجمع‌عمومی عادی صاحبان سهام‌جنرال‌موتورز ایران (شرکت سهامی خاص) درساعت ده صبح روز شنبه ۲۸ مهرماه ۱۳۵۲ در مرکز اصلی شرکت واقع در تهران ـ کیلومتر چهارده جاده کرج ـ محل کارخانه جنرال موتورز ایران تشکیل خواهد شد.

دستور جلسه مجمع مزبور عبارتست از انتخاب یك عضو هیئت مدیره بمعرفی صاحبان سهام طبقه «ج» بجای آقای جان ام . لاورنس که از عضویت هیئت مدیره استعفا کرده‌اند .

از سهامداران محترم خواهشمند است درمجمع مزبور حضور بهمرسانند

مدیر عامل جنرال موتورز ایران

(شرکت سهامی خاص)

کتاب خلیج فارس

در دوران سربلندی و شکوه

بقلم سناتور عباس مسعودی

به زبانهای عربی و انگلیسی

ترجمه و منتشر شد

علاقمندان میتوانند چاپ انگلیسی یا عربی این کتاب رادر تهران ازشعب یا کیوسکهای موسسه اطلاعات و در شهرستانها از دفاتر نمایندگی این موسسه تهیه فرمایند .

فرودگاه و مرزها بسته شدند و جستجوی خانه بخانه آغاز شده

در عراق حالت فوق العاده اعلام شد

بیروت ـ خبرگزاری فرانسه ـ موج عظیم آدم کشی ، ترور و آشفتگی شدید اوضاع که پایتخت عراق‌رافراگرفته‌رهبران بعثی را ناچار کرد که درشهر بغداد وحومه آن‌مقررات‌نامحدود منع عبورو مرور شبانه اعلام کنند و متعاقب آن فرودگاه بین‌المللی بغدادومرز های‌عراق بسته شد .

رادیو بغداد در ساعت دو و بیست‌وسه دقیقه سحرگاه‌امروز قبل از پایان‌برنامه‌عادی‌خوداعلام کرد مقررات منع عبور ومرور شبانه که در ساعت شش‌بامداد روز جمعه اعلام شد برای مدت نامعلومی بقوت خود باقی‌خواهد ماند.

در اعلامیه‌ای که از طرف ژنرال سعدون قیدان وزیر کشور عراق‌صادر گردیده‌تاکید شده است که‌این تصمیم‌بدنبال موج آدم کشی که پایتخت را فرا گرفته به توصیه سازمان امنیت کشور اتخاذ شده است.

در اعلامیه اضافه شده است که ترافیك هوائی درفرودگاه بغداد نیز محدود شده است و پرواز هواپیما ها از خارج‌بسوی پایتخت عراق و پرواز های داخلی تقریبا بحال خود باقی است ولی هواپیما های مسافری با داشتن مسافر نمی توانند پایتخت عراق را ترك گویند .

در اعلامیه بامداد امروزرادیو بغداد تاکید شده است که‌مرز های عراق همچنان بسته است هدف این اقدامات آن است که ماموران سازمان امنیت بتوانند در برخی از محله‌های شهر به کاوش پرداخته و اشخاص مظنون را دستگیر کنند .

در اعلامیه اضافه شده است که در سه محله بغداداخیرا «سه فقره عملیات جنایتکارانه» صورت گرفته است .

رادیو بغداد سپس یادآور شد که صدام حسین معاون شورای انقلابی عراق‌هفته گذشته اعلام کرده بود که جنایت‌های اخیر آنطور که بعضی ها خیال می کنند کار آدم کشانی که مبتلا به «سادیسم» هستند نمی باشد بلکه این جنایات‌بدست عمال خائن که خود را به‌اجنبی فروخته‌اند صورت می گیرندو جنایتکاران در هر جا که‌باشند سرانجام نقاب از چهره‌شان برداشته خواهد شد و بسزای اعمال خود خواهند رسید .وی گفت‌امپریالیسم‌و ازتجاع‌داخلی میکوشنددرعراق کودتائی‌بشیوه شیلی برپا کنند هنوز مقامات عراقی در باره عملیاتی که برای جستجوی مظنونین و عاملین «موج آدم کشی »اخیر که در بغداد صورت گرفته ،گزارشی انتشار نداده‌اند.

ناظران سیاسی اظهارمی ـ دارند با اینکه از چگونگی حوادث اخیر و «موج آدم‌کشی» در بغداد اطلاع درستی بدست نیامده معذلك اقدامات اخیر نشان میدهد که اوضاع در پایتخت بیش از پیش بوخامت گرائیده است . اما برای دیپلماتهای عراق درخارج کشور این اقدامات غیر منتظره‌نبود. سفیر عراق در دمشق پانزده‌روز قبل گفته بود که بغداد بیك «قتل گاه» تبدیل شده و در محله های مختلف شهرجنایات متعددی صورت گرفته است‌ولی بعقیده او این قتل ها جنبه سیاسی نداشته است .

اینك رهبران بعثی اظهار اطمینان میکنند که موضوع قتل و جنایت ساده نیست‌بلکه مخالفان رژیم خواسته‌اند بااین اقدامات محیط‌ترس‌ووحشت در پایتخت ایجادکنند.ودر حالیکه دولت‌متوجه‌این قتلها است‌دست به کودتای بزنندنام‌چهارمحله‌ای که مورد بازرسی ماموران سازمان امنیت قرار گرفته‌فاش نشده است .

ناظران عرب در بیروت‌اظهار عقیده می کنند عملیات‌بازرسی خانه بخانه‌که از روز جمعه‌آغاز شده منطقه وسیعی از پایتخت را فرا گرفته است . ظاهرا عده‌ای از «جاسوسان خائن » که اخیرا دستگیر شده‌اند زیر شکنجه نام و نشانی رفقای خود را به ماموران امنیتی داده‌اند.

تروروآدم‌کشی در عراق و بویژه در شهر بغداد از دوماه قبل آغاز شده ولی تاکنون ماموران بعثی نتوانسته‌اندجلو موج عظیم آدم کشی را که بوسیله یکگروه مسلح ضد بعثی صورت میگیرد بگیرند .

ناظران عرب در بیروت همچنین اظهار عقیده می‌کنند که‌بعیدنیست این جنایات بدست طرفداران‌رئیس سابق سازمان امنیت عراق « ناظم کزار »که در هفتم ژوئیه گذشته تیرباران گردید صورت گرفته باشد .

وی که در جریان کودتای نافرجام ۳۰ ژوئن دستگیرشده بود با سی و پنج نفر دیگر اعدام گردید .

بعقیده محافل سیاسی بیروت شك نیست که طرفداران ناظم کزار خواسته‌اند با ایجاد این موج آدم‌کشی از رهبران بعثی انتقام بگیرند .با اینحال احتمال‌هم‌میرود که این اقدامات بوسیله‌عناصر ضد بعثی‌صورت گیرد. صدامحسین هفته‌گذشته اعترافکرد که هنوز یکگانون ضد انقلابی در عراق وجود دارد و اضافه کرد که انقلاب عراق با هوشیاری کامل مراقب اوضاع است و میتواند کلیه عناصر ضد انقلابی را ریشه کن سازد . **هنوز معلوم نیست که آیا هدف اقدامات اخیر ماموران‌امنیتی‌کشف یک«توطئه» علیه رژیم بعثی است یا منظور اصلی همانطور که رادیوبغداد ادعا کرده‌دستگیر کردن‌خائنانی است که خود را به خارجی‌ها فروخته‌اند .**

عجالتا به هیچ یک‌ازهواپیما های مسافری اجازه داده‌نمی‌ـ شود از بغداد مسافر با خود حمل‌کنند . دیروز یک‌هواپیمای بوئینگ ۷۲۷ « لوفت هانزا » بدون مسافر از بغداد وارد بیروت شد . هفت سرنشین‌این هواپیما از هرگونه اظهاری‌در باره اوضاع عراق خودداری کردند .

این هواپیما قرار بودهشت ساعت قبل وارد بیروت‌شودولی بعلت بسته شدن فرودگاه نتوانسته بود بموقع پرواز کند و سرانجام به هواپیما اجازه داده شد که بدون‌مسافر فرودگاه بغداد را ترك کند . یک هواپیمای‌شرکت میدل‌ایست نیز که‌دیروز از بیروت عازم بغدادشده‌بود اجازه‌ورود نیافت وبه بیروت بازگشت . مقامات عراقی دیروز گفتند علت بسته شدن‌فرودگاهها بدی هوا است. رادیو بغداد در بخش های خبری خود چندین بار اعلامیه صدام حسین را پخش کرده و از مردم عراق می‌خواهد که برای‌دستگیری خائنان‌باماموران امنیتی همکاری کنند .

پس از روی کار آمدن حزب بعث درژوئیه ۱۹۶۸این‌نخستین بار است که در بغداد وحومه آن مقررات منع عبور و مرور برقرار شده است

در اوایل ماه سپتامبر وزارت کشور عراق به مردم این‌کشور وعده داد هر کس اطلاعاتی بماموران امنیتی بدهد که‌منجر به دستگیری باند جنایتکاران دربغداد بشود ده هزار دینار عراق جایزه خواهد گرفت.ولی این اقدامات و جستجوی ماموران پلیس برای پیدا کردن «آدم کشان » به نتیجه‌نرسید.

مخالفت کردها با جبهه ملی

● بغداد ـ رویتر ـ جبهه‌ملی عراق که در آن حزب دولتی بعث وحزب‌کمونیست شرکت دارند دیروز (جمعه) به‌حزب دمکراتیک کردستان عراق تاکید کرد که از تقاضای‌خود دایر براینکه نماینده ناسیونالیسم کرد شناخته‌شود چشم پوشی کند.

جبهه ملی عراق ضمن یک بیانیه چهار هزار کلمه‌ای‌که بوسیله خبرگزاری رسمی عراق در بغداد انتشار یافته خاطرنشان کرده است که تقاضای حزب دمکراتیک کردستان غیر قابل قبول‌است در این بیانیه بار دیگر از حزب دمکراتیک کردستان دعوت شده است تا در جبهه ملی عراق که در ژوئیه‌گذشته تاسیس شده است شرکت کند.

در پایان بیانیه ادعای حزب دمکراتیک کردستان مبنی بر اینکه هدف جبهه ملی لوث کردن واز میان بردن نقش حزب دمکراتیک کردستان است ومضافا جبهه ملی عراق بدون‌اطلاع قبلی حزب دمکراتیک کردستان تاسیس شده مورد تکذیب قرار گرفته است.

سوریه: رهبران عراق توده‌ها رافریب میدهند

دمشق ـ خبرگزاری‌فرانسه ـ روزنامه البعث ارگان حزب حاکم سوریه رهبران عراق را بشدت مورد انتقاد قرارداده و نوشته است زمامداران بغداد توده های خلق را فریب می‌ـ دهند .

روزنامه البعث رژیم عراق را به پیروی از یک سیاست مخالف توده های عرب متهم کرده و نوشته است دولت عراق بدون‌اطلاع اعراب خودبرای امضای قراردادی باترکیه برای احداث یک‌خط لوله نفتی از سرزمین ترکیه آماده میکند . البعث اظهار عقیده میکند که رهبران بغداد با این کار بیک اقدام خلاف احتیاط بالاتر از اقدامی که نوری سعید درباره ملت برادر عراق دست زددست میزنند . نوری السعید برای آنکه ملت‌عراق را در برابر امپریالسیم بزانو در آوردعراق را به لانه خائنان و توطئه‌گران علیه ملت عرب تبدیل کرده‌بود.

البعث خاطر نشان میکند که رژیم‌عراق به محروم کردن توده های عربی ازسلاح نفت خود اکتفا نکرده بلکه میخواهد این اسلحه را بدست دشمن بدهد.

روزنامه ارگان حزب حاکم سوریه مینویسد دربرابرشکافی که در جبهه مبارزه اعراب‌برای آزادی بوجود آمده این‌سئوال برای اعراب پیش می‌آید : آیا رژیم عراق‌واقعا در ژوئن۱۹۷۲ به نفع انحصار های خارجی و برای دادن سلاح نفت‌بدست دشمنان ما نفت خودرا ملی کرده است ؟

البعث‌همچنین‌رهبران‌عراق‌رامتهم میکند که در راه سرمایه‌داری و حل‌اختلافات‌از طریق‌مسالمت آمیز قدم گذاشته‌اند. در این شرایط طبعا ملت مابه طرح های بغداد (لوله نفت عراق ـ ترکیه) پاسخ محکمی خواهد داد زیرا احداث این خط‌لوله بمنزله نقش آشکار حقوق ملت عرب است .

کلیه روزنامه نگاران اخراجی مصر به کارهای خودبازگشتند و محاکمه دانشجویان متوقف شد

سادات گفت : امریکاعینک یهودیان را بچشم‌زده

قاهره ـ یونایتدپرس‌ـ انورسادات رئیس جمهوری‌مصردر نطق‌دیشب خود بمناسبت سومین سالروز درگذشت جمال عبدالناصر رئیس جمهوری مصر اظهار داشت که ایالات متحده امریکا هنوز تحت فشار یهودیان قرار داشته و عینک طرفداری از نهضت یهود را بر چشم زده است . وی گفت دولت امریکا باید قبل از مذاکره با دولت مصر عینک طرفداری از یهودیان را از چشم بردارد.

سادات گفت دولت امریکادرگذشته توصیه کرده بود که دولت مصر کانال سوئز را بار دیگر مفتوح سازد.

رئیس جمهوری‌مصراظهار داشت که چشمهای دولت امریکا نسبت به همه چیز در منطقه خاورمیانه بسته است بجز آنچه را که اسرائیل میخواهد .

وی از اظهارات هنری‌کیسینجر وزیر خارجه امریکا خطاب به دیپلماتهای کشورهای عربی در سازمان ملل مبنی براینکه مایل است از نظریات دولت مصر آگاه شود اظهار تعجب کرد.

پرزیدنت انورالسادات در زمینه مسائل داخلی گفت : که در نظر دارد به ۱۰۵ روزنامه‌نگاری که در ماه فوریه گذشته از کاربرکنارشده بودند اجازه بدهد که به سرکار های خود بازگردند.

رئیس جمهوری مصر همچنین گفت محاکمه کلیه دانشجویانی که در جریان تظاهرات سال‌اول دستگیر شده بودند موقوف‌خواهد شد.

سادات‌گفت‌هدف اقدامی که مصر علیه روزنامه‌نگاران بعمل آورده این نبود که آنها را از نوشتن‌باز دارد بلکه میخواست بااینوسیله به آنها اخطار کند.

توسعه سریع اقتصادی ماهمچنان ادامه‌می‌یابدواتحاد بالیبی باید براساس سالم‌ترو محکم‌تری‌استوار باشد.

پرزیدنت‌معمرقذافی رئیس‌شورای انقلاب لیبی عصر دیروز برای شرکت در مراسم یادبود سومین سالگرد درگذشت‌سادات واردقاهره شد . سرگرد عبدالسلام جلودعضو شورای انقلاب و نخست وزیر لیبی نیز دراین سفر همراه‌سرهنگ قذافی است.

سقاف : سیاست اسرائیل خطرجنك جهانی را دربردارد

سازمان ملل‌ـ آسوشیتدپرس‌ـ عمر سقاف وزیرمشاوردر کابینه عربستان سعودی که درراس هیئت نمایندگی کشورش در اجلاس جاری سازمان ملل شرکت جسته است دیشب طی نطق شدیداللحنی کشور های بزرك را بخاطر کوتاهی در اخطار به اسرائیل بشدت‌مورد انتقاد قرار داد و اخطار کرد که سیاست اسرائیل ممکن است موجب جنك جهانی شود . عمر سقاف همچنین بطور غیر مستقیم به امریکا اخطارکرد که ممکن است عربستان نفت خود را بسوی آن کشورقطع کند .

وزیر خارجه عربستان‌سعودی در قسمتی از نطق خودگفت‌آیا قدرت های بزرك جهان تا این حد از اسرائیل واهمه دارند که حتی جرات ندارند به این کشور اخطار کنند که باآتش بازی نکند .

وزیر خارجه عربستان سعودی در نطق دیشب اظهار داشت‌که تاسیس دولتی بنام اسرائیل اصولا به‌منظور خدمت‌به‌مقاصد و منافع قدرت های اصلی‌جهان صورت گرفته است .

عمر سقاف همچنین گزارش روزنامه انگلیسی تایمز را که مدعی شده بود ملك فیصل طرح‌صلح کی‌سینجر را پذیرفته است مورد تکذیب قرارداد .

تایمز در شماره روزچهارشنبه نوشته بود طرح صلح کی‌سینجر که ابتکار شخصی وزیرخارجه جدید آمریکا است برای پادشاه عربستان سعودی تشریح شده ووی این طرح‌را بعنوان پیش‌درآمد حل اختلافات‌اعراب و اسرائیل مورد قبول قرارداده است . گزارش تایمز را علاوه بروزیر خارجه عربستان‌سعودی سخنگوی کی‌سینجر وهمچنین اتحادیه کشور های عربی در امریکا مورد تکذیب قراردادند ونسبت به محتوای این طرح اظهار بی اطلاعی کردند .

عمر سقاف در سازمان‌ملل گفت ادامه اشغال مناطق‌اعراب و غصب امکنه مقدسه‌اسلامی و غصب حقوق مردم فلسطین توسط یهودیان سرانجام ممکن است بجنك جهانی منجرشود .

اخبار کوتاه خاورمیانه

آماده باش در سوریه

بیروت ـ یونایتدپرس ـ هفته‌نامه‌الصیادچاپ‌بیروت بنقل ازخبرنگار خود در سوریه‌نوشته است سوریه درحالت آماده باش بسر میبردوخود را برای‌مقابله با حمله قریب الوقوع اسرائیل‌آماده میکند . در مقدمه‌ایکه خبرنگار هفته نامه الصیاد در متن مصاحبه‌خود با عبدالحلیم خدام وزیر امور خارجه سوریه‌منتشر کرده نوشته است ، دمشق در حال آماده باش بسرمیبرد . دمشق‌خود را برای‌مقابله با حمله اسرائیل آماده می‌کند .نیرو های دشمن در سر زمین های اشغال شده بسیج شده و بطرف خط آتش بس پیشروی میکنند . به ویژه‌درمنطقه مقابل‌هوران خبرنگارالصیادآنگاه‌نوشته است چند ماه قبل دولت سوریه از کشوریکه در جبهه برخورد مستقیم با اسرائیل قرار نگرفته درخواست کرده بود ۳ اسکادران‌هواپیمای‌جنگی به سوریه بفرستد ولی کشور مورد بحث اعلام معذوریت کرد . خبرنگار الصیاد نام کشور مورد بحث رانداده ولی‌ناظران سیاسی عرب میگویند کشور مورد بحث عراق بوده است . خبرنگار الصیادآنگاه بنقل ازمنابع عربی‌نوشته است که این مقامات مایوس نمیشوندو اگرتاکنون‌سربازان مغربی را پذیرفته‌اند هیچگونه دلیلی‌ندارد‌که‌بعداسربازان یک کشور عربی دیگر را نپذیرند .

تعطیل بولتن خبرگزاری فلسطین

● بیروت ـ یانویتد پرس ـ دو روزنامه چاپ بیروت گزارش دادند که خبرگزاری‌فلسطینی وفا از توزیع بولتن‌های‌خبری خود در دمشق خودداری میکند زیرا حاضر نیست‌تابع مقررات سانسور دولت‌سوریه باشد. روزنامه النهارولوریان لوژور هردو نوشته‌اند که این تصمیم از طرف شورای اطلاعات متحد در سازمان آزادیبخش فلسطین اتخاذ شده است . در این میان خبرگزاری وفا گزارش داده است که مقامات دولت‌سوریه عذر احمد عبدالرحمن مدیر صدای فلسطین‌که‌مقر آن در سوریه است وپنج تن از کارکنان این رادیو را خواسته‌اند . این شش نفر دو هفته پیش بسبب انتقاداز نزدیکی و آشتی بین اردن‌و سوریه واردن و مصر بازداشت شدند و رادیو صدای فلسطین نیز تعطیل شد.

کمك امریکا به اسرائیل

● واشنگتن ـ یونایتد پرس ـ مجلس سنای آمریکا طرح قانونی‌مربوط‌به‌اعتبارات‌نظامی ۲۱ میلیارددلاری رابااکثریت آراء تصویب کرد و بدولت آمریکا اجازه داد تا ۳۱ دسامبر ۱۹۷۵ به اسرائیل اسلحه بفروشد.

سناتور هنری جکسون‌پس از تصویب این طرح قانونی اظهار داشت‌که رای مجلس سنا دست دولت در دادن کمکهای‌نظامی‌به اسرائیل‌را پس از انقضای مدتی که‌قبلا در ظر گرفته شده بود باز می‌گذارد.

اخبار کوتاه جهان

انفجار بمب درلندن

● لندن ـ رویتر براثر انفجار یک بمب در ایستگاه راه‌آهن «گرموول‌رود» در لندن چهار نفر از جمله یک مامورپلیس زخمی گردید.

سی‌وپنج دقیقه قبل از انفجار بمب ناشناسی که لهجه ایرلندی داشت‌به دفترخبرگزاری «اسوسیشن پرس»اطلاع داد که بمبی در ایستگاه راه‌آهن «گرموول‌رود» منفجر خواهد شد.

دیروز یک بمب دیگر نیزدر ایستگاه راه‌آهن «گرموول‌رود» کار گذاشته شده بودکه قبل از انفجارمحل آن کشفشد.

کمك مخفی به نیکسون

● واشنگتن ـ آسوشیتد پرس ـ کمیته تجدید انتخاب‌نیکسون دیروز اسامی کسانی را که در جریان مبارزات انتخاباتی مخفیانه به کمیته مذکور کمک پولی داده‌اند فاش کرد. این عده به تنهائی ۱۸ میلیون دلار به پیروزی نیکسون‌در دومین دور ریاست جمهوری وی کمک کردند.

در میان این اسامی خانواده راکفلرها که ۲۰۰ هزاردلار پرداخت کرده‌اند وعده‌ای از سفیران آمریکا در کشور های مختلف خارجی‌که هریک مبلغ‌قابل‌توجهی‌پرداخته‌اند بچشم میخورد.

۶۰ میلیون دلاری که در این گزارش بعنوان جمع‌اعانات دریافتی کمیته تجدید انتخاب نیکسون ذکر شده ۱۰درصد از آنچه که بوسیله موریس استانس مسئول سابق امور مالی کمیته به سناتورهای آمریکایی گزارش شده بود بیشتر است.

بازداشت رهبر کمونیست شیلی

● بلگراد ـ رویتر ـ کابینه یوگسلاوی در جلسه امروز خود تصمیم گرفت که روابط خود را با دولت نظامی شیلی قطع کند . شوروی‌و بسیاری دیگراز کشورهای‌کمونیستی تاکنون با دولت جدید شیلی قطع رابطه کرده‌اند. ازطرف دیگر دولت شیلی اعلام کرد که رهبر حزب کمونیست‌را که تحت تعقیب بود بازداشت کرده است .

انفجار در آی‌ـتی‌ـتی

● نیویورک ـ آسوشیتد پرس ـ شب گذشته در طبقه‌نهم ساختمان کمپانی بین‌المللی تلفن و تلگراف ـ آی ـ تی ـ تی در محله «مانهاتان» نیویورک بمبی منفجر شد ولی از آنجا که انفجار نزدیکهای صبح روی داد تلفات جانی‌ببار نیاورده ولی قسمتی از ساختمان خراب شده است .

در همان شب نیز افراد ناشناس دفتر شعبه شرکت آمریکائی تلگراف و تلفن را با ریختن بنزین آتش زدند

چندخبر از چندنقطه

۲ فضانورد شوروی در مدار زمین

مسکو ـ خبرگزاری فرانسه : دانشمندان شوروی درساعت سه‌وسی‌وهشت دقیقه‌بعدازظهر روز پنجشنبه سفینه سایوز ۱۲ را به‌سرنشینی دوفضانورد «سرهنك‌دوم «واسیلی‌لازوف»فرمانده پرواز و سرهنك «اولك‌ماکاروف» مامور هدایت سفینه به‌فضا پرتاب کردند .

برنامه پرواز «سایوز ۱۲» چهل‌وهشت ساعت تعیین‌شده است‌خبرگزاری تاس‌گزارش کار های تکمیلی سفینه‌های فضائی سرنشین‌دار داد که این پرواز آزمایشی یکی از مراحل است .

برنامه سایوز ۱۲ شامل آزمایش سیستم سفینه های تکمیل شده سایوز یعنی استفاده‌از فرمانهای دستی و خودکار سیستم های مختلف پرواز است . دوفضانورد ضمنا به مطالعات سپکتوگرافیك بعضی مناطق روی زمین‌بمنظور کسب اطلاعات مفید برای اقتصاد ملی دست خواهندزد . خبرگزاری تاس اضافه کرد که‌حال فضانوردان کاملا خوب است .

سایوز ۱۲ در مداری قرار گرفته که دورترین فاصله آن از زمین ۲۴۹ کیلو متر و نزدیکترین فاصله‌اش ۱۹۴ کیلو متر است. سایوز ۱۲ در ۸۸دقیقه‌و هشت ثانیه‌یکبار به دورزمین میگردد .

در امریکا ۳ فضانورد این کشور که از اقامت۵۹ روزه در ایستگاه فضائی‌خودبزمین‌باز گشته‌اند دیروز اجازه یافتند با اعضای‌خانواده های خود ملاقات کنند تاکنون فضانوردان تا مدتی بعدازبازگشت در قرنطینه قرار میگرفتند

فضانوردان امریکائی دیروز تمام مدت رابا همسران‌خود بسر بردند. در عکس‌فضانوردان هنگام روبرو شدن با همسران خود دیده می شوند. عکس رادیوئی اطلاعات

کمك فیل به فیلبان

دهلی‌نو ـ رویتر دیروزحادثه کمنظیری در دهلی نو رخ داد که حکایت از وفاداری حیوانات نسبت به صاحبانشان میکرد ماجرا از این قرار بود که فیلی‌که در یک حادثه مجروح شده بود درد خود را فراموش کرد وفیلبان را که براثر سقوط ازفیل زخمی شده بود با سوار کردن روی خرطوم به نزدیکترین قرارگاه کمکی که‌با محل چندین‌کیلومتر فاصله داشت رساند . جالب اینکه در طول راه طولانی فیل با سماجتی خاص حاضر نشد مرد مجروح باآمبولانس پلیس‌به درمانگاه حمل‌شود وبافریادهای شدید به پلیس حالی کرد که خودباید صاحب را به قرارگاه درمانی برساند .

تشویق به خودکشی!

فلوریدا ـ رویتر ـ جماعتی در حدود ۳۰۰ تن که با طعنه واستهزاء یک زن ۲۷ ساله را که به پریدن از یک برج ۳۰ متری تشویق میکردند با سنگ وپاره آجر به‌پلیس که میکوشید زن نگون‌بخت را از دست زدن به‌کار خطرناک باز دارد حمله‌ور شدند. این زن قصد داشت خودکشی کندو مردم او را باین کار تشویق میکردند پلیس برای پراکندن جمعیت سگهای مخصوص پلیس را وارد معرکه‌کرد وپس از کشمکش فراوان ۵ تن از افراد پلیس زخمهای سطحی برداشتند تا توانستند زن را از خطر حتمی رهانیده واو را در یکی از بیمارستانها بستری کنند.

کنستانتین بی‌پول شده و دنبال کارمی‌گردد

رم ـ آسوشیتدپرس ـ کنستانتین پادشاه برکنارشده یونان دیشب در رم اعلام کرد بی‌پول شده‌است و برای تامین زندگی نیاز به این دارد که یك شغل مناسب برای خود پیدا کند .

پادشاه سابق ۳۳ ساله یونان که بزودی رم را ترك خواهد گفت مسئله بی‌پولی را با خبرنگاران که در اقامتگاه وی گرد آمده‌بودند درمیان گذارد و توضیح داد که برای نفس‌کار کردن نیست که در پی دست وپا کردن‌شغلی برای خود است بلکه صرفا برای تامین‌زندگی خانواده خواهد کوشید مشغول کار شود .

کنستانتین گفت طی سالهای تبعید و در ایامی که ازطرف دولت سرهنگان یونان‌مقرری دریافت می‌داشته نتوانسته است پولی برای روز مبادا پس‌انداز کند . وی درضمن‌خاطرنشان ساخت قسمت اعظم پول حاصل از فروش‌املاك و دارایی سلطنتی یونان هرگزبدست وی نرسیده است .

کنستانتین که تصمیم گرفته است برای همیشه در لندن‌اقامت کند دیشب دریك‌مصاحبه مطبوعاتی در رم گفت برای آن پس‌از ۶ سال تبعید ایتالیا را ترك میکند که دیگر نمیتواند اجاره‌خانه را بپردازد .

کنستانتین گفت شورای نظامی یونان مقرری ماهانه‌اش را قطع کرده است واوهرچند قسمتی از املاکش را فروخته است اجازه ندارد پولش را از یونان خارج سازد .

کنستانتین گفت‌من‌چندین‌دستگاه‌از کشتی‌هایم را فروخته‌ام اما از این‌پس ناگزیرم برای تامین معاش خانواده‌ام کار کنم پادشاه سابق یونان تاکید کرد که هیچ‌چیز نمیتواند مانع وی در دنبال کردن‌هدفش که همانامجبور کردن‌شورای نظامی یونان به انجام یك‌رفراندوم واقعی در یونان است بشود .

کنستانتین ازطرف‌دیگر فاش کردکه‌وی روزانه نامه‌های فراوانی از هوادارانش‌دریونان دریافت میکند و بسیاری از این کسان توسط پلیس یونان بازداشت شده‌اند .

دولت اتریش قول داد اردوگاه ترانزیت یهودیان را تعطیل کند :

عقابهای فلسطین ، اسرای یهودی را آزاد کردند

وین ـ یونایتدپرس ـ دو چریک عرب که خود را عقابهای انقلاب فلسطین مینامیدند چهار زن ومرد یهودی شوروی و اتریشی را کهاز دیروز به گروگان گرفته بودندآزاد کردند و در عوض دولت اتریش قول داد اردوگاه ترانزیت‌یهودیان را که از شوروی وارد اتریش می شود تا به اسرائیل بروند تعطیل کند . چریکهای عقابهای انقلاب پس از آزادی گروگانها با یک هواپیما عازم خاورمیانه شدند .

وین ـ خبرگزاری فرانسه ـ بعد از ظهر دیروز دو عرب که با هفت‌تیر ، مسلسل و نارنجک‌مسلح بوده و گذرنامه لبنانی داشتند در ایستگاه راه‌آهن‌مرزی «مارشه»واقع در ۵۰ کیلومتری وین یک قطار حامل یهودیان را که ازچکسلواکی مهاجران یهودی شوروی را حمل میکرد مورد حمله قرار دادند و آن را ربودند .

در جریان این عملیات رئیس چکسلواکی قطار بشدت زخمی‌شد قبلا گزارش رسیده بود که این شخص کشته شده است . اعراب مسلح عده زیادی از مسافران یهودی قطار را به گروگان گرفتند ولی عده‌ای از آنها با استفاده از شلوغی و هرج‌ومرج شدیدی که بوجود آمده بود از جمله یک زن و یک کودک یهودی موفق به‌فرار شدند و سرانجام کماندو های عرب توانستند سه زن یهودی و یک مامور گمرك اتریش را به گروگان بگیرند.

کماندوهای عرب پس از آن یک کامیون کوچک بدست آورده و گروگانهای خود را با تهدیداسلحه سوار آن کرده به فرودگاه وین واقع در حومه پایتخت اتریش بردند .

بلافاصله ماموران پلیس اتریش بحال آماده‌باش درامدهو نیروهای امنیتی فرودگاه را محاصره کردند و پرواز هواپیماها متوقف گردید. در این هنگام اتومبیل حامل گروگانان و کماندوهای‌عرب درجلو یک هواپیمای شرکت هواپیمائی اسپانیا که در باند فرودگاه بود متوقف شده بود ، رسید . پس از آن مذاکراتی بین‌مقامات اتریشی و کماندوها شروع شد . کماندوهای‌عرب درخواست‌میکردند که یک‌هواپیما دراختیارشان‌گذاشته شود تا بتوانند گروگانهای خودرا بیک کشور عربی همراه ببرند و التیماتوم دادند که درغیراینصورت گروگانها و خودشان را منفجر خواهند کرد .

ماموران پلیس در پاسخ کماندو ها گفتند که هیچگونه هواپیمائی که آماده پرواز باشد در اختیار ندارندولی کماندو ها درخواست کردند که دولت اتریش برای این منظور یک هواپیما اجاره کند.

در ساعت شش بعد از ظهر مذاکرات بدون‌نتیجه ادامه داشت وکماندوها مدت اولتیماتوم خود را تاساعت ۸ بعد از ظهر تمدید کردند. در این هنگام « برونو ـ کرایسکی» صدراعظم‌و کلیه‌سفرای عربی در اتریش باشتاب خود را به فرودگاه رسانیدند و مذاکره بین‌کماندو هاو نمایندگان سیاسی عرب از سرگرفته شد.

در ساعت شش و ۱۸ دقیقه دولت اتریش‌اعلام‌داشت که‌حاضر است هواپیمائی در اختیار آدم دزدان قرار دهد بشرط آنکه آن ها کلیه گروگانها را آزاد کنند.

در ساعت ۱۷ و ده دقیقه صدراعظم اتریش‌ازسفیران عراق، لیبی ، لبنان و مصر درخواست کرد که فورا با او وارد مذاکره شوند.

ولی دو فلسطینی که خود را «عقابهای انقلاب فلسطین » می نامیدند اعلام داشتندکه تنها هدف آنهاجلوگیری‌از مهاجرت‌یهودیان شوروی به اسرائیل است چه سرازیرشدن سیل مهاجران‌یهودی از شوروی خطر بزرگی برای آرمان آنها بوجود می آورد.

در همین هنگام سازمان‌آزادی بخش‌فلسطین اعلام داشت که در ماجرای وین کوچکترین دخالتی ندارد.

سرانجام‌در ساعت یک وبیست وشش‌دقیقه‌بامداد امروزصدراعظم اتریش به کماندو ها وعده دادکه دولت اتریش از این پس ازفراهم کردن تسهیلات‌لازم برای ترانزیت یهودیان شوروی که به اسرائیل مهاجرت‌می‌کنند خودداری خواهد کرد.

سرانجام در ساعت دو و بیست دقیقه بامداد امروز فلسطینی ها چهار گروگان‌خودرا آزادکردند. پس از آن دو کماندوی عرب با یک‌هواپیمای خصوصی فرودگاه وین را به مقصد نامعلومی در خاورمیانه ترک کردند.

در ساعت‌سه‌وسی و نه دقیقه هواپیما بسوی زاگرب در یوگسلاوی پرواز میکرد.

در ساعت سه و چهل و یک دقیقه دولت اسرائیل سفیر خود رادر اتریش برای مشاوره فوری بمتل‌اویو فراخواند.

بیت‌المقدس ـ آسوشیتدپرس‌ـ دولت اسرائیل طی بیانیه‌ای که روز جمعه در بیت‌المقدس انتشار یافته است اعلام کردکه تصمیم صدراعظم اطریش و معامله‌وی با چریکهای فلسطینی تکان دهنده و حیرت‌آور است.

به عقیده ناظران اسرائیلی با درنظر گرفتن اهمیت تصمیم برونو کرایسکی کاری که به وسیله چریکهای فلسطینی در اطریش انجام گرفته موفقیت‌ـ آمیزترین عملی‌است که‌تاکنون بدست چریکهای عرب دریك کشور خارجی انجام شده‌است.

دربیانیه دولت‌اسرائیل‌اضافه شده این دولت سفیر خود را از اطریش احضار کرده‌است تا گزارش دست اولی درباره تصمیم دولت اطریش دایر بر تعطیل کردن اردوگاه‌ترانزیتی یهودیان مهاجر شوروی در «شوئنو» واقع در نزدیکی وین به دولت اسرائیل تسلیم کند.

در نیویورك کمیته یهودیان آمریکایی در برابر تصمیم برونو کرایسکی‌صدراعظم‌اطریش دایر به تعطیل کردن اردوگاهی که از مدتها قبل برای ترانزیت یهودیان مهاجر شوروی درخاك اطریش بوجود آمده است عکس‌العمل فوری نشان داد .

کمیته یهودیان آمریکاضمن بیانیه‌ای که در نیویورك‌انتشار یافته بعد از اشاره به‌میهمان نوازی دیرینه اطریش‌وپذیرایی دوستانه این کشور از یهودیان مهاجر شوروی ابرازامیدواری کرده است که تصمیم صدر ـ اعظم اطریش صرفا موقتی بوده ووی هدفی جزنجات دادن جان گروگانهای یهودی نداشته است .

بیروت ـ سازمان آزادی بخش فلسطین بنوبه خود دولت اطریش را متهم کرد که از یك بیطرفی دروغین پیروی می کند و بهمین دلیل در گذشته از هر فرصتی‌برای تسهیل ترانزیت یهودیان‌مهاجر شوروی باسرائیل استفاده کرده است .

این سازمان‌اخطارکرده است که تصرف قطار حامل‌مهاجران یهودی شوروی دراطریش‌اولین وآخرین‌عمل‌چریکهای‌فلسطینی نیست و نظایر این عملیات‌در آینده نیز تکرار خواهد شد .

یکی از مقامات دولت اطریش که در ماجرای دیروز به عنوان مترجم میانجی عمل میکرددر یک مصاحبه رادیویی از قول خود چریکهای فلسطینی فاش ساخت که آنها در یکی از ایستگاههای راه‌آهن چکسلواکی سوار قطار حامل مهاجران یهودی شدند و بعد از آنکه مقصدهای عده زیادی از مسافران‌قطار را پرسیدند‌یهودیانی را که‌گفته‌بودند به اسرائیل‌میروند گروگان گرفته‌اند .

دو جوان‌عرب مسلح‌که باگروگان گرفتن‌سه‌مهاجر یهودی دنیا راساعت هادرترس ووحشت‌فرو برده بودند قبل از توافق بااتریش کوشیدند با گروگانهای‌خود سوار یک‌هواپیمای اسپانیایی شوندکه‌در فرودگاه‌وین متوقف‌بودلکن خونسردی فوق‌العاده کارکنان هواپیما نقشه‌آنهارا‌خنثی و نقش برآب ساخت. کاپیتان هواپیماکه‌خطر رااحساس کرده بود به کارکنان دستور داد از هواپیما که مسافرانش در ترمینال منتظر سوار شدن به هواپیما بودند خارج شوند وی‌آنگاه تمام در های هواپیما را محکم‌بست و دو جوان عرب پس از یک وارسی جزئی پی بردند که سوار شدن برهواپیما از محالات است. در عکس‌هواپیمای اسپانیائی در فرودگاه وین دیده میشود. عکس‌ـ رادیوئی اطلاعات

۱۸ کشور عرب و آفریقائی گینه بیسائورا برسمیت‌شناخت

عضویت گینه بیسائو در سازمان ملل

سازمان ملل‌ـ خبرگزاری‌فرانسه‌ـ اریستید پریرا دبیر کل حزب آفریقایی استقلال گینه بیسائو و جزایر دماغه سبز دیشب طی تلگرامی اعلام دولت مستقل گینه بیسائو در مناطق آزاد شده رابه اطلاع کمیته ضد استعمار سازمان ملل‌رسانید. وی‌اعلام کردنماینده‌ای از گینه بیسائو رهسپار نیویورک است تا اسناد مربوطه را تسلیم کمیته ضد استعمار سازمان ملل کند .

سودان و کشورهای عربی و آفریقائی که تاکنون گینه بیسائورا برسمیت شناخته‌اند خواستار عضویت دولت جدید در سازمان ملل شدند . گینه بیسائو اگر به عضویت سازمان‌ملل درآید یکصدو سی و ششمین عضو این سازمان محسوب خواهد شد.

کشورهای عربی و آسیایی در برسمیت شناختن گینه آزاد شده‌از استعمار پرتغال بر دیگر کشورها بیشی جسته‌اند . بموجب گزارش های رسیده تاکنون ۱۸ کشورعربی و آفریقایی از جمله مصر ـ سودان ـ مغرب و سنگال گینه بیسائو را به عنوان یک کشور آزادشده‌مستقل برسمیت‌شناخته‌اند.

از سوی دیگر وزیر خارجه پرتغال که برای شرکت درمجمع عمومی سازمان ملل در نیویورک بسر میبرد دیشب در سازمان ملل با کورت‌والدهایم دبیر کل سازمان ملاقات و مذاکره کرد با اینکه سخنگوی هیئت پرتغالی حاضرنشد تایید کند که در مذاکرات دیشب موضوع استقلال گینه‌بیسائو مورد بحث قرار داشته است ، ناظران سیاسی معتقدند که به احتمال‌زیاد وزیر خارجه پرتغال درباره‌مشکلات این کشور که از اعلام استقلال گینه‌بیسائو ناشی شده با والدهایم بحث و تبادل‌نظر کرده است .

دولت پرتغال‌گینه‌بیسائو راقسمتی از خاك خود میداند و اعلام کرده که اعلام استقلال گینه یک اقدام تبلیغاتی چریکها است .

پنجمین دوره مسابقات دوچرخه سواری دور البرز

دوچرخه‌سواران ایران ازامروز به‌میل خود رکاب زدند

★ **مربی ایتالیائی تیم‌دوچرخه سواری ایران ازاختیارات خود صرف‌نظر کرد !**

در حالی که‌امروز مرحله‌پنجم مسابقات دوچرخه‌سواری دور البرز بین رامسر و بابلسربه مسافت ۱۸۹ کیلومتربرگزار شد ، اختلاف بین دوچرخه سواران ایرانی و مربی‌ایتالیائی فدراسیون دوچرخه سواری بالا گرفت . دوچرخه سواران تیم ایرانی‌که معتقدندمربی‌ایتالیائی باروش مخصوص خود تیم های ایران را دچار شکست می‌کند ، در تلاش آنندکه با روشی که خود پیش میگیرند درسه مرحله باقیمانده از مسابقات به دوچرخه‌سواران تیم ترکیه اجازه پیروز شدن را ندهند .

مرحله چهارم مسابقه که‌بین بندر پهلوی و رامسر انجام‌شد باپیروزی ترکها همراه بود . در این مرحله حسن گازیانچی از تیم ترکیه با زمان ۳٫۸٫۳۰ ساعت پیش‌از دیگران به خط پایان مسابقه در رامسر رسید. رویداد ناگوار برای تیم‌ایران در مرحله بندر پهلوی ـ رامسر خروج‌حسین بهارلودوچرخه‌سوار مشهور تیم ملی از دورمسابقات بود .

اختلاف بر سر چیست ؟

ژوزف گراسی مربی ایتالیائی که اخیرا برای همکاری با فدراسیون دوچرخه سواری با سمت مربی باایران آمده است، در جلسه‌ای که دیروزدررامسر تشکیل شد به دوچرخه‌سواران ایران اختیار داد که هرگونه که می خواهند به مسابقه‌ادامه دهند و با ناراحتی ازاختیارات خود صرفنظر کرد . اختلاف مربی‌ایتالیائی‌و دوچرخه‌سواران ایرانی از آنجا سرچشمه می‌گیرد که مربی ایتالیائی‌معتقد است که فرار های فردی که از جانب دوچرخه‌سواران تیم ایران صورت می گیردبایستی کنترل شود و دوچرخه سواران ایران باید به نتیجه‌گیری‌تیمی بیندیشند . باین‌ترتیب‌دوچرخه سواران ایران که معتقدند با روش خود به پیروزی دست می یابند ، از امروز با سیستم مخصوص خود به مسابقه ادامه میدهند .

بهرحال در شرایطی که‌بیژن جهانبانی رئیس فدراسیون دوچرخه‌سواری نیز با نظرمربی ایتالیائی موافق‌است از سوی‌او نیز اختیار رکاب زدن برای‌خود به دوچرخه سواران تیم های ایران داده شده است .

نتایج‌بدست آمده تاپایان مرحله چهارم باین شرح‌است:

مجموع انفرادی تا پایان مرحله چهارم :

۱ـ ارول اوتروم ازترکیه با زمان ۱۲٫۲۷٫۱۱ ساعت

۲ـ خسرو حق‌گشا از تیم‌ملی با زمان ۱۲٫۲۷٫۱۱ ساعت

۳ـ محمدعلی محمدی از تیم الف ایران بازمان ۱۲٫۲۷٫۱۴ ساعت .

۴ـ علی‌پور مهر از تیم ملی بازمان ۱۲٫۳۰٫۴۶ ساعت

۵ـ حسن فرد از تیم ملی با زمان ۱۲٫۳۱٫۰۰ ساعت

۶ـ اسماعیل زینلی از تیم‌ملی با زمان ۱۲٫۳۱٫۰۹ ساعت

نتایج کلی تیمی

۱ـ تیم ملی بازمان ۳۷٫۰۹٫۰۳ ساعت اول

۲ـتیم الف ایران با زمان ۳۷٫۳۱٫۱۵ ساعت

۳ـ تیم ثاایران با زمان ۳۷٫۳۴٫۵۵ ساعت با زمان

۴ـتیم ب ایران با زمان ۳۷٫۳۵٫۰۳ ساعت

۵ ـتیم ترکیه با زمان ۳۷٫۳۸٫۱۶ ساعت

دهمین‌هفته برگزاری جام تخت جمشید

تاج ، عقاب وپاس پیروزی داشتند

دهمین روزبرگزاری مسابقات‌فوتبال قهرمانی باشگاه‌های ایران «جام تخت جمشید» همراه با حوادث و رویدادهای‌فراوانی بود . در امجدیه نزدیک به ۱۴ هزار تن تماشاگر شاهد نبرد دو تیم برق و تاج بودند که از جنجالی‌ترین مسابقات روز دهم بود.

در تیم تاج چهره جدید : سعید باغوردانی در خط دفاع به‌خدمت گرفته شده‌بود. نیمه نخست این مسابقه با یک گل برای تیم تاج همراه بود . در نیمه دوم برق با تلاش فراوان توانست در دقیقه ۷۶ گل مساوی را برروی ضربه ـ ساتری به ثمر رساند.

از این لحظه خشونت برمیدان حکمفرما شد و برخوردهـــای ناهنجاری بین بازیکنان دو تیم پیش آمد که نتیجه آن اخـراج غلامحسین مظلومی‌ازتاج وهاکوپیان از برق بود .

تاج در حالیکه میرفت این‌مسابقه را بانتیجه مساوی به پایان‌برساند باگل‌هادی نراقی‌به گل برتری‌دست یافت ومسابقه را ۱ـ۲به سود خود پایان داد. گل دوم تاج بااعتراض برق همراه بود و آن‌ها قصد ترک زمین را داشتندولی بعداتصمیمشان عوض شد و به بازی ادامه دادند.

در اهواز تیم نورد این هفته در برابر عقاب قرار گرفت و ۴ بار دروازه خود را به تیم میهمان تسلیم کرد . فریبرز اسماعیلی‌دیروز ۳گل و غلامرضاخواه یک گل برای تیم عقاب به ثمر رساندند.

در اصفهان پاس‌تیم نیرومندتهران ذوب‌آهن را با نتیجه یک برصفر شکست داد . در تیم پاس غیبت بزرگان این تیم چون محـمـد صادقی ، میرزا حسن ،ذوالفقار نسب و همایون شاهرخی‌نتوانشت دشواری چندانی برای پیروزی این تیم به وجود آورد . نیمه نخست این مسابقه برای ذوب‌آهن چند شانس زدن گل به همراه داشت ولی این نیمه بدون ردوبدل شدن گل به پایان رسید . در نیمه دوم اصغر شرفی با ضربه سرتوپ را به تور دروازه ذوب‌آهن کوبید و این درست هنگامی بود که ساعت ۱۲ دقیقه پس از آغاز این نیمه را نشان میداد .

تلاش ذوب‌آهن برای زدن گل مساوی تاپایان مسابقه ادامه‌داشت بطوریکه بازی کم‌کم رنگ‌خشونت به خود میگرفت ولی بازی باهمین نتیجه پایان یافت .

در تبریز تیم ماشین‌سازی دربرابر ملوان بهترین تیم شهرستانی در مسابقات جام تخت جمشید ، به یک نتیجه مساوی صفر ـ صفر دست یافت .

یاران ماشین‌سازی در این‌دیدار با ارائه یک بازی دسته جمعی خوب راه فورواردهای ملوان را برای گشودن دروازه خویش‌بستند ودر حالیکه خود نیز نتوانستند دروازه حریف را بگشایند یک امتیاز به خود اختصاص دادند.

در آبادان تیم بانک ملی در برابر صنعت نفت قرار گرفت و نتیجه مساوی ۱ـ۱ را بدست آورد . دیدار دوتیم‌در استادیوم‌رضا پهلوی آبادان ودر حضور نزدیک به ۱۵ هزار تن تماشاگر انجام شد.

در دقیقه ۱۵ سرکیسیان ازبانک ملی با ضربه سر دروازه صنعت نفت‌را گشودتلاش آبادانی‌ها برای زدن گل مساوی‌درنیمه اول‌نتیجه‌ای نداشت . دردقیقه ۱۳ نیمه دوم مجیدنیا از صنعت نفت موفق به زدن گل مساوی شد و بازی ۱ـ۱ خاتمه یافت.

در جدول‌رده‌بندی‌امتیازات اکنون پاس ، عقاب وتاج با ۱۰ بازی انجام داده صدرنشین شده‌اند. پرسپولیس که این هفته بخاطر درگیری راه‌آهن در مسابقات جام ولایتعهد نتوانست در برابر حریف ظاهر شود با ۹ بازی انجام شده در رده‌چهارم قرار دارد . مقام‌های بعدی را ملوان صنعت نفت و راه‌آهن در اختیار دارند تیم‌های ذوب‌آهن ، ماشین‌سازی و بانک ملی در رده‌هشتم و تیم‌های برق و نورد درمکان‌های یازدهم ودوازدهم جای دارند.

دومین دوره مسابقات جام والاحضرت ولایتعهد

تهران و مازندران ۱ـ۱ مساوی‌شدند

صحنه‌ای از رقابت های پرشوردر دومین دوره مسابقات فوتبال جام والاحضرت ولایتعهد که درمشهد جریان دارد

در سومین روز برگزاری مسابقات جام والاحضرت‌ولیعهد که در مشهد جریان دارد تیم راه‌آهن تهران که‌سال گذشته عنوان قهرمانی‌رابا تلاش‌فراوان به چنگ آورده بود در برابرتیم مازندران به یك نتیجه مساوی ۱ـ۱ دست یافت و متوقف شد . دیدار دو تیم هنگـامی انجام می‌گرفت که تیم تهران در دیدار قبلی خود کردستان‌را ۲ برصفر مغلوب کرده و مازندران ۱ـ۲ در برابر یزد تسلیم شده بود .

در سایر مسابقات دیروزیزد در برابر کردستان با نتیجه ۲ برصفر کردستان را شکست داد و در گروه الف که در آن تهران ، مازندران و کردستان نیز عضویت دارند ، صاحب موقعیت خوبی شد .

دیدار آذربایجان شرقی و سیستان‌باه‌گل برای‌آذربایجان شرقی و یك‌گل برای سیستان همراه بود . در گروه ج که خراسان ، آذربایجان شرقی ، بندرعباس و سیستان‌وبلوچستان عضویت دارند نیز دیدارتیمهای خراسان و بندرعباس با پیروزی ۲ برصفر خراسان همراه بود . به این ترتیب در گروه های ۴گانه تیمها که در هریك از آنها ۴تیم عضویت دارندا کنون میتوان به تیم‌های زیر امید پیروزی داشت . در گروه الف تیم‌های یزد ، تهران ، درگروه ب خوزستان و کرمان درگروه ج خراسان‌و آذربایجان شرقی و در گروه د تیم اصفهان

در دنباله مسابقات‌امروز تیم های کهکیلویه با گیلان ، کرمان با فارس، اصفهان با کرمانشاه و خوزستان با آذربایجان غربی‌روبرو میشوند.

اکسیژن ترا‌پی شبانه روزی

موسسه امین . سعدی شمالی چهار راه سیدعلی تلفن ۳۹۱۷۹۷

رستوران سویس

ازیکشنبه۸ مهرماه‌آماده‌پذیرائی است خیابان فرصت ـشاهرضا، کوچه آرایه .

۸۲۰۹۵۱ و ۸۲۸۵۱۶

۱۲۵۰۳ ۳ـ۱

آگهی انتخاب هیئت‌مدیره در شرکت سهامی خاص زیگما ثبت شده بشماره ۶۳۵۹

برابرتصمیم مجامع عمومـــی صاحبان سهام مورخ ۱۳۵۲٫۶٫۱۹ تغییرات زیر در شرکت نامبرده بعمل آمد ۱ـ آقایان مهدی ابوالفتحی تبریز ـ امیر هوشنك پورعسگری‌ـفیروز غفورزاده برای مدت دو سال بسمت اعضاء هیئت مدیره انتخاب شدند ۲ـ روزنـامه اطلاعات جهت درج و نشرآگهیها تعیین شد ۳ـبموجب صورتجلسه هیئت مدیره مورخ ۱۳۵۲٫۶٫۱۹ آقای مهدی ابوالفتحی‌تبریزبسمت مدیرعامل و آقای‌امیرهوشنك‌پور‌ـ عسگری‌بسمت رئیس هیئت‌مدیره‌و آقای‌فیروزغفورزاده بسمت‌نایب‌رئیس برگزیده شدند ۴ـ امضای کلیه اوراق و اسناد تعهداور شرکت‌از قبیل چك و سفته و قراردادها ، اسناد رسمی با دو نفر از سه‌نفر مدیران متفقا و با مهر شرکت خواهد بود . م‌الف ۱۱۷۵۰

رئیس اداره ثبت شرکتها. و مالکیت صنعتی ـحمید جمشیدی

آ‌ـ۴۸۰۶۸

شرکت تراک راه

سازنده ونماینده انواع ماشین آلات ساختمانی وراه سازی

دمپر، سرندوبیران ،نوارنقاله، فیدر ماسه خشک‌کن، بتونیر، سنگ شکن

تخت طاووس چهار راه فرح تلفن ۸۴۴۰۸۰ ـ ۸۴۸۰۶۰

صندوق پستی ۱۵۸۵ـ۱۱ تلگرافی تراک‌راه کمپ

جناب آقای مهندس شهرستانی وزیر محترم راه

موسسات حمل‌ونقل انتخاب شایسته آقای دکتر موسویان را به سمت معاونت حمل‌ونقل بجنابعالی وایشان صمیمانه تبریك عرض داشته و امیدوارند به امیررهبری شاهنشاه معظم آریامهر و بمساعی و کوشش‌های مورد انتظار کار خطیر حمل‌ونقل سروسامان بایسته خود را حائز گردد .

سندیکای موسسات حمل‌ونقل کالای استان مرکز

کلاسهای انگلیسی انجمن ایران وآمریکا

ثبت نـام برای کلاس های فشرده‌وعادی ترم پائیـزه در تاریخ دوم مهر بـرای دانشجـویان قدیم وسوم مهر برای داوطلبان جدید از ساعت هشت‌ونیم صبح‌الی‌یك و نیم بعد از ظهروثبت‌نام برای کلاس های سه‌روز در هفته درتاریخ چهارم مهر برای کلاسهای 4 ببالا وروز هفتم مهربرای کلاس های I-1 الی I-3 وروز هشتم مهر صبح برای داوطلبان جدید کلاس های اول I-1 ببالا وبعدازظهر برای داوطلبان جدید کلاس‌اول. ثبت نام صبحها از ۹الی ۱۱½ وبعداز ظهر از ۳الی۵ بعمل می‌آید .امتحان تعیین کلاس برای داوطلبان جدید در روز های پنجشنبه هر هفته انجام خواهدشد .

شرکت ملی نفت ایران

قبول‌پیمانکار برای‌حمل‌موادنفتی بیطرف

امور پخش شرکت ملی نفت ایران برای تکمیل قدرت وسائط نفت رسانی در سراسر کشور تعدادی نفتکش از طریق شرکت های حمل ونقل با شرائط زیر می پذیرد .

۱ـ پیشنهاد دهندگان باید بصورت شرکت ثبت شده و دارای مشخصات حقوقی باشند و رونوشت مصدق اساسنامه خود را ضمیمه پیشنهادات نمایند .

۲ـ پیشنهاد دهندگان باید حداقل ۲۰ دستگاه نفتکش برای حمل مواد نفتی مورد نظربابین شرکت معرفی نمایند .

۳ـ شرکت های حمل ونقل‌بایستی حداقل مالك یك پنجم نفتکشهای تحت پیمان باشند .

۴ـ پیشنهاد دهندگان می توانند برای اطلاع از شرائط‌انعقاد قرارداد به اداره نفت بری‌پیمانی به نشانی ذیل مراجعه‌نمایند .

۵ـ پیشنهادات باید حداکثر تاتاریخ پانزدهم مهرماه ۱۳۵۲ باداره نفت‌بری پیمانی امور بخش واقع در چهارراه خیابان‌بهار نبش ثریا طبقه دوم تسلیم و رسید دریافت دارند . بدیهی است به پیشنهاداتی که بعداز موعد مقرر واصل گردد ترتیب اثرداده نخواهد شد .

۶ـ شرکت در ردیاقبول یك یاکلیه‌پیشنهادات مختار است.

مقایسه لازم نیست

تلویزیون وماشین لباسشوئی

وستینگهاوس

رقیب ندارد

Westinghouse

وستینگهاوس باتکنیک برترآمریکائی

گروه‌شرکتهای تولیدی ووارداتی ماشین‌آلات راه‌سازی‌وساختمانی

ارکان ماشین . وزنه

ماشین رول . رولر

خیابان‌آیزنهاور ـ مقابل دانشگاه آریامهر شماره ۶۲۸ و ۶۴۶

تلفن : ۹۵۹۰۷۸ ـ ۹۶۲۴۵۹ ـ ۹۵۲۸۹۹ ـ ۹۵۹۰۰۲ ـ ۹۵۸۵۵۵

LIEBHERR

تاورکرین ـ بچینگ پلانت ـ تراک‌میکسر

لیبهر

نماینده انحصاری : ارکان ماشین ـ وزنه

آگهی پذیرش دستیار

دانشکده بهداشت دانشگاه تهران برای رشته های تخصصی بهداشت عمومی تعدادی دستیار پزشك میپذیرد ، داوطلبان‌لازم است از تاریخ نشر این آگهی لغایت‌یکماه به اداره دبیرخانه دانشکده بهداشت مراجعه نمایند . م‌الف ۱۱۳۴۱

دانشگاه تهران

GTE INTERNATIONAL INCORPORATED

دستگاههای تلفن سری 800 ATEA بدون احتیاج به سانترال و تلفنچی مخصوص درخدمت شما .

تلفنهای جدید سری 800 ATEA محصولی از جنرال تلفن الکترونیکس اینترناسیونال در پنج مدل مختلف بشرح زیر :

- مدل ۸۱۲ (رئیس‌منشی) دارای یك خط اصلی و یك رشته ارتباط داخلی
- مدل ۸۱۶ دارای یك خط اصلی و شش رشته ارتباط داخلی .
- مدل ۸۲۲ (رئیس‌منشی) دارای دوخط اصلی و یك رشته ارتباط داخلی.
- مدل ۸۲۹ دارای دو خط اصلی و ده رشته ارتباط داخلی .
- مدل ۸۴۹ دارای چهار خط اصلی و ده رشته ارتباط داخلی .

توضیح : مدلهای ۸۱۶ و ۸۲۹ و ۸۴۹ با ارتباط داخلی کمتری هم قابل نصب و استفاده میباشد .

دستگاههای تلفن سری 800ATEA برای استفاده درکلیه موسسات وشرکتهای خصوصی وبخشهای دولتی کلینیك و مطب پزشکان فروشگاهها و منازل با نصب ساده وسریع :

نماینده انحصاری شرکت سهامی خاص تامین برق وآب ایران ـ تابیران

تهران ـ جمشیدآباد جنوبی ـ شماره ۱۶۴ تلفن ـ ۱۴ ـ ۹۲۶۰۱۱ قسمت فروش ۹۲۶۰۱۶

Pelle PINGON

بیل هیدرولیکی

پنگون

بقدرت ۱۲۰ اسب

«ساخت فرانسه»

شرکت سهامی پارت موتور سعدی جنوبی ۵۸۸ تلفن ۹ـ۳۰۳۲۰۷ تلگرافی پارتموتور

ابتکار ما :

آزمایش قبل ازشروع کلاس کنکور وتشخیص قوه درهریک ازمواد کنکور

شما :

درهریک ازدروس ازکلاسی استفاده میهائید که‌هم قوه وکامل‌کننده معلوماتتان در آن درس است.

آموزشگاه نخستین دهه انقلاب

کلاسهای کنکور پزشکی استثنائی طب‌طبیعی

تلفن ۶۶۱۱۵۵

خیابان شاه ساختمان آلومینیوم

دانائی توانائی

ما :

بااستفاده ازروش های جدید تدریس کلاس های ششم طبیعی بموفقیت های چشمگیری رسیدیم .

حالا :

کلاس های کنکور پزشکی رابابهره‌گیری ازیک سیستم نوین آموزشی دایرنموده‌ایم

اخبار، رویدادها، شایعات و گفتگوها در بازار سیاست

موقعیت جغرافیائی ایران

مصاحبه خبرگزاری فرانسه با شاهنشاه که پنجشنبه انتشار یافت ، از آنجاکه حاوی اشارات به موضوعات متعدد و مهمی بود، بحث وسیعی را در محافل سیاسی و دیپلماتیك تهران گشوده است . در این مصاحبه شاهنشاه از ایران بعنوان کشوری در منتهی‌الیه آسیا نام بردند . این نکته تحولی در شیوه های کهن نامگذاری های جغرافیائی و در برداشت های گذشته و ضرورت برخی از این نامگذاریها را که میراث دوران تسلط و استعمار اروپا بر جهان است، آشکار نمود . در تقسیم‌بندیهای جغرافیائی که اروپائیان بعمل آورده‌اند از ممالك ساحل شرقی مدیترانه باعنوان خاورمیانه یاد شده است . بطور کلی در بیشتر این تقسیم بندیها عبارت «خاورمیانه» برای مناطق مصر ، سودان، ترکیه ، ایران ، لیبی ، شبه‌جزیره عربستان و نواحی مابین آنها بکار می‌رود . امروزه در اغلب تقسیم بندیهائی که اروپائیان از کشور های شرق مدیترانه و آسیای غربی بعمل آورده‌اند ، کشور های واقع درخاورمیانه و نزدیك سابق راهردو «خاورمیانه» میگویند . نکته‌ای که در مقام این نامگذاریها بچشم میخورد ، کوششی است که در مورد مرکز قرار دادن اروپا و سنجیدن موقعیت جغرافیائی سایر مناطق نسبت به آن مبذول شده است . با توجه به سپری شدن دوران برتری اروپا ، باید زمان این گونه تقسیم‌بندیهای جغرافیائی که در آنها جلوه هائی از سلطه طلبی اروپا دیده میشود نیز سپری شده دانست .

ناظران تهران ، بهمین نحو این اشاره شاهنشاه را به هیچوجه ناشی از یك خودستائی ملی تلقی ننمودند ، بلکه آنرا نکته‌ای که حکایتگر ضرورت تغییر درنامگذاری های جغرافیائی است بشمار آوردند . با اشاره شاهنشاه به این ترتیب از این پس ، از ایران باید بعنوان یك کشور آسیای غربی نام برد .

کناره‌گیری رهبران اقلیت

تصمیم ناصر عامری دبیر کل اقلیت در کناره گیری از پست دولتی از مدت ها قبل در محافل حزب مردم مورد پیش‌بینی بود و گمان میرود که استعفای او ، استعفای برخی از دیگر اعضای حزب را ازمشاغل دولتی که مسئولیت های سنگین حزبی را بعهده گرفته‌اند ، راه گشا باشد . با برنامه های توسعه‌ئی که حزب مردم در پیش گرفته ، عدم تعهد و درگیری مسئولان درجه اول حزبی درسازمان های دولتی امری لازم به شمار میرود . ظاهرا از جمله کسانی که در این راه پیشگام خواهند بود ، دبیران موظف کمیته های شهرستانهای حزب هستند. تاکنون سعی شده، کسانیکه در این پست ها گمارده میشوند ، اشتغالات دولتی مهمی نداشته باشند .

فشار شرکت‌های نفتی در بلژیك

در پایان سفر یك هفته‌ای ادموند لوبورتون نخست‌وزیر بلژیك به ایران بیانیه مشترکی انتشار نیافت . اما چنین بنظر می رسد که مذاکرات شخصیت بلژیکی با مقامات تهران به توافق های جدی در زمینه های مختلف همکاریهای اقتصادی و صنعتی وفنی میان دوکشور انجامیده که تهران و بروکسل افشای آنرا به بعد موکول کرده‌اند . در زمینه احداث پروژه مشترك پالایشگاه ایران و بلژیك در لیژ ، اظهارات لوبورتون و اشاره او به وجود مشکلات ومخالفت هائی در راه تحقق این پروژه از نفوذ فشار های‌شرکت های نفتی غرب که نمی خواهند بلژیك را از نظر نیازمندیهای نفتی تا حدودی مستقل ببینند حکایت دارد .

بروکسل قاعدتا میبایستی به قرارداد مربوط‌به‌پروژه که یکسال قبل به امضاء رسیده در شرایط حاضر که دنیای غرب بایك بحران کمبود انرژی‌روبرو است به‌عنوان منبع قابل اطمینانی نگاه کند .

آنچه مسلم بنظر می رسد این استکه نخست وزیر بلژیك در بازگشت به وطن پیشنهادات و طرح هائی را برای بررسی های عمیق تر باخود به همراه برده است که اجرای آن در چهار چوب قرارداد های جدیدی میان دو کشور آغاز خواهد شد .

توسعه مطلوب مناسبات تهران ـ لندن

دیدار لرد کارینگتون وزیر دفاع بریتانیا از ایران در مقدمه یك سلسله دیدوبازدید هائی است که مقامات تهران و لندن طی هفته های آینده دربیش دارند .سلوین لوید رئیس مجلس عوام انگلیس و چند شخصیت‌دیگر سیاسی و اقتصادی بریتانیا از جمله میهمانان هفته های آینده تهران بشمار می روند .

به دیدار کارینگتون از تهران ، ناظران سیاسی ، در چهارچوب مناسبات و همکاریهای دو کشور به دیده واقعه‌ای غیرعادی نگاه نمی کنند . تهران و لندن پس‌از موفقیت به حل اختلافات دیرینه و حصول تفاهم ، به یکدیگر ، عهد همکاری و همفکری در کلیه زمینه ها از جمله همکاریهای سیاسی در تامین منافع متقابل داده‌اند.

دیدار بهار گذشته هویدا از لندن و گفتگو های وی با رهبران انگلیس و بدنبال آن سفر سرآلك‌داگلاس هیوم وزیر خارجه انگلیسی به تهران بیان کننده این واقعیت است که مناسبات تهران و لندن بدان شکل که در مورد علاقه دو کشور است توسعه می یابد .

کارینگتون از مهره‌های حساس درکابینه محافظه‌کار انگلیس بشمار می رود که علاوه بر مقام وزارت دفاع مسئولیت وزارت تدارکات هواپیمائی رانیزازدوسال‌قبل برعهده گرفته . بیوگرافی او طولانی است و مدت هفت سال قبل عهده‌دار پست وزارت دفاع ورئیس‌مجلس اعیان بود .

تهران وشناسائی گینه بیسائو

اعلام استقلال کشور افریقائی گینه بیسائو ، توجه محافل دیپلماتیك تهران را بخود جلب کرده و این محافل بدقت‌جوانب موضوع را مورد بررسی قرار داده‌اند . این منطقه افریقائی که مدت ۱۲ سال صحنه نبردهای چریکی بوده است روزپنجشنبه اعلام استقلال کرد.

حمایت از جنبش‌های آزادیبخش افریقا ، بخش جدائی ناپذیری از سیاست «نگاه به‌افریقای» ایران بشمار میرود وتهران همواره در محافل و مراجع بین‌المللی از اینگونه جنبش‌ها پشتیبانی نموده است . تازه‌ترین جلوه این حمایت ، در نطق وزیر خارجه ایران در مجمع عمومی سازمان ملل مشهوداست. طی این نطق ، خلعتبری ضمن تشریح خطوط‌اساسی سیاست خارجی ایران ، بار دیگر پشتیبانی تهران از جنبشهای‌آزادی بخش افریقا را تکرار کرد. با در نظر گرفتن نکات یادشده،گمان میرود که تهران با مطالعه وبررسی جوانب امر ، تصمیم در شناسائی گینه بیسائو را در دستور کار خود داشته باشد . منابع سیاسی تهران در این زمینه تاکنون اظهار نظری‌نکرده‌اند و حضور وزیر خارجه در نیویورک فرصت بهتری را برای بررسی این تحول فراهم آورده است .

قطار مسکو با ۵ مسافر وارد تهران‌شد

ساعت ده‌و ۵۰ دقیقه صبح امروز نخستین قطار مسافری مسکو ـ تهران با یك واگن خواب درجه یك با ۵ مسافر وارد ایستگاه تهران شد.

هنگام ورود قطار آقای مهندس آدیبی رئیس کل راه‌آهن وعده‌ای از مدیران کل راه‌آهن حضور داشتند.

این قطار ساعت ۳ ونیم بعداز ظهر فردا رهسپار مسکو خواهد شد . خبرنگار ما گزارش میدهد ۱۴ بلیط درجه یك و۲۰ بلیط درجه دو فروخته شده‌که مسافران آن فردا با این قطار عازم مسکو خواهند شد.

قطار امروز مسکو ـ تهران استثنائا روز شنبه وارد تهران گردید و طبق برنامه و مقاوله ـ نامه‌ای که بین مسئولان راه‌آهن های ایران و شوروی بامضاء رسیده است ، از اول مهرماه ۱۳۵۲ لغایت اسفندماه سال جاری روزهای چهارشنبه هر هفته یك قطار با دوواگن خواب درجه یك ودو ساعت سه‌ونیم بعد ازظهر از تهران رهسپار مسکو خواهد شد وپس از ۹۰ ساعت‌و۳۵ دقیقه ،در ساعت ده و ۳۵ دقیقه بوقت محلی روز یکشنبه وارد مسکو میشود این قطار روزهای شنبه هر هفته در ساعت ۵وسی وپنجدقیقه بعد ازظهر بوقت محلی‌از مسکو حرکت کرده وپس از ۸۸ ساعت و۴۰ دقیقه ، مدت سیر در ساعت ده‌و چهل وپنجدقیقه‌روز چهارشنبه‌وارد تهران میشود.

دارائی یکهزار کارمند استخدام میکند

وزارت دارائی ظرف یکماه آینده حدود یك هزار نفر کارمند جدید استخدام خواهد کرد و این عده در ادارات دارائی تهران و شهرستانها مشغول بکار خواهند شد .

طرح استخدام یك‌هزار کارمند جدید در وزارت دارائی اخیرا از تصویب سازمان امورادارای واستخدامی کشور گذشت و برای اجرا بوزارت دارائی ابلاغ گردید .

آگهی این استخدام طی یکی دوهفته آینده انتشار خواهدیافت و کارمندان جدید پس از طی امتحان کتبی باستخدام دارائی درمی آیند .

امروز یك مقام مطلع در مورد استخدام کارمندان تازه‌دروزارت دارائی به‌خبرنگار اطلاعات گفت: به دنبال بازنشسته شدن بیش از یکصدو پنجاه نفر کارمند ظرف یك سال اخیر وگسترش فعالیت وزارت دارائی ،بسیاری از پست های سازمانی دارائی‌در تهران و شهرستانها هم‌اکنون خالی است و برای پر کردن‌این پست‌ها طرحی در وزارت‌دارائی تهیه و به تصویب رسیده که طبق‌آن حدود یك هزار نفر کارمندجدیدبرای‌مشاغل مختلف استخدام می شوند .

براساس همین طرح‌استخدام، این عده در چهارگروه و با تحصیلات ششم ابتدائی،سیکل اول ، دیپلم و لیسانس خواهد بود و از کارمندان دیپلمه‌برای پست های کمك ممیز مالیاتی‌و لیسانس جهت ممیزی امورنفت، حسابرسی و نماینده قضائی استفاده می شود و دارندگان ششم ابتدائی و سیکل اول در مشاغل امور اداری و دفتری و مستخدمی استخدام‌خواهندشد.

بیشترین کارمندان جدید برای کادر ادارات دارائی شهرستانها استخدام می‌شوند ووزارت دارائی برای خدمت در ادارات‌دارائی‌شهرستانها مزایائی از قبیل فوق‌العاده و کمك‌هزینه مسکن به آنان پرداخت‌خواهد کرد.همچنین احکام استخدامی آنان‌باتوجه به طبقه‌بندی‌مشاغل واجرای‌مرحله دوم‌قانون‌استخدام صادر می شود .

حامدنوازخان سفیر پاکستان ، چک کمک سازمان شاهنشاهی را از والاحضرت شاهدخت اشرف پهلوی دریافت میدارد .

دکتر اقبال وهیئت نفتی به چین رفتند

آقای دکتر اقبال ساعت یکبامداد روز جمعه برای بازدید از دوکشور جمهوری خلق چین‌و ژاپن درراس هیاتی تهران را ترک کرد.آقایان دکتر رضا فلاح ، دکتر پرویز مینا و مهندس انتخابی همراه دکتراقبال هستند .

دربرنامه اقامت ۸ روزه هیئت از جمهوری خلق چین بازدید از حوزه‌های نفتی مجتمع پتروشیمی‌و چند کارخانه گنجانیده شده است همانطوریکه قبلا هم اطلاع دادیم در این دیدار انتظار معاملات نفتی یا قراردادهای خاصی وجـود ندارد ، اما به احتمالی چینی‌هـا در زمینه اکتشاف و استخراج از مقدورات فنی و علمی وآموزشی ایران توقع همکاری کنند .

هیئت پس از سفر به چین به مدت ده روز از ژاپن دیدن خواهنـد کرد. دکتر اقبال هنگامی از ژاپن دیدن میکند که چند ساعت قبل از ترك تهران قرارداد گازی را امضاء کرد که ژاپنیها موفق بـه ربودن آن نشدند ژاپنیها مدتهـا بدنبال انعقاد یک قرارداد بـزرگ گاز بودند ولی مقارن ظهرپنجشنبه معلوم شد که رقیب امریکائی‌برنده آن خواهد بود . بنظر محافـل نفتی ژاپنیها از موقعیت سفردکتر اقبال برای توسعه مشارکتهای نفتی خود در ایران و خرید ۲۵ میلیون تن فرآورده‌های نفتی و تاسیس یک پالایشگاه در بوشهر استفاده خواهند کرد و احتمـالا پیرامون مشارکت در استخراج و صدور گاز جزیره قشم که آخرین شانس آنها درموردگاز ایران‌است مذاکرات جدی‌تری انجام خواهند داد .

گزارش رسیده حاکی است که‌از آقای دکتر اقبال و همسرش و هیئت نفتی ایران آقای «کانکچین آن» یکی از مقامات عالیرتبه وزارت سوخت و صنایع استقبال بعمل آورد .

وزیر اطلاعات ایران درحضور پادشاه مغرب

اعلیحضرت ملك حسن دوم پادشاه مغرب آقای حمیدرهنما وزیر اطلاعات‌رابحضورپذیرفتند. در این شرفیابی احمد مجیدبن جلون وزیر اطلاعات مغرب ، آقای‌نیری‌سفیرشاهنشاه آریامهر در رباط‌و‌آقای محمودپورشالچی معاون وزارت اطلاعات حضور داشتند

اعلیحضرت ملك حسن دوم در این شرفیابی طی سخنانی‌با اشاره به نقش‌برجسته شاهنشاه آریامهردر پیشرفتهای همه‌جانبه ایران اهمیت و نقش سپاهیان انقلاب بویژه سپاهیان‌دانش‌را به امر معظم‌له مورد ستایش قراردادند ، و اظهار امیدواری کردند که ایران در آینده‌نیز گام‌های سریعتری درراه‌پیشرفت های همه جانبه خود بردارد .

آقای حمید رهنما وزیراطلاعات نیز در این شرفیابی شمه‌ای از پیشرفتهای ایران بخصوص در زمینه توسعه‌و ترویج آموزش تشریح کرد و یاد آور شد که شاهنشاه آریامهردرزمینه‌توسعه آموزش و پرورش و استفاده از استعداد ها بویژه ازهنگامی که طفل میشنودومی‌بینداوامری صادر فرموده‌اند .

در این شرفیابی مذاکراتی در زمینه گسترش ارتباط‌جمعی بین دو کشورنیزصورت‌گرفت.

آقای حمید رهنما پس ازاین شرفیابی دریك‌مصاحبه‌مطبوعاتی ورادیو تلویزیونی در محوطه ساختمان دفتر کار اعلیحضرت ملك حسن دوم مسائلی را که در این شرفیابی مورد مذاکره قرار گرفته بودبرای‌خبرنگاران تشریح کرد .

آقای حمیدرهنما وزیر اطلاعات دیروز با والاحضرت مولای عبدالله برادرو نماینده‌مخصوص اعلیحضرت پادشاه مغرب نیز ملاقات کرد . در این ملاقات مسائل مورد علاقه دو کشور بخصوصا احیای هنرهای ملی و ارج گذاردن به آداب وسنن ملی و نقش وزارت اطلاعات و وسائل ارتباط جمعی مورد بحث و تبادل نظر قرارگرفت.

۷میلیون ریال کمك به سیلزدگان پاکستان

بعد از ظهر پنجشنبه والاحضرت شاهدخت اشرف‌پهلوی‌نیابت‌ریاست عالیه سازمان شاهنشاهی خدمات اجتماعی آقای حامد نوازخان‌سفیر پاکستان را در کاخ اختصاصی سعدآباد بحضور پذیرفتند .

در این‌شرفیابی‌والاحضرت اظهار داشتند از پیش‌امد سیل اخیر که میلیونها نفر برادران و خواهران پاکستانی ما را دچار حادثـه اسفانگیزی کرده است عمیقا متاثریم و خود را در این غم‌بزرگ شریک میدانیم و اینک در پیـرو مذاکره‌ای که در هنگام توقف در پاکستان درحین مسافرت اخیر به هندوستان با حضرت ذوالفقار علی‌بوتو درباره کمکهای سازمان شاهنشاهی خدمات اجتماعی به آسیبدیدگان سیل انجام شد یک برگ چک نقدی به مبلغ پنج میلیون ریال‌دراختیارسفارت‌گذاشته میشودونیز معادل مبلغ دو میلیون ریال دارو از طرف بنگاه خیریـه داروپخش وابسته به سازمـان شاهنشاهی خدمات اجتماعی برای آسیبدیدگان ارسال خواهدگردید. والاحضرت شاهدخت‌اشرف پهلوی دراین ملاقات همچنین چکی بـه مبلغ یک میلیون و پانصد هـزار هزار ریال جهت تاسیس آموزشگاه ایران و پاکستان در تهران اعطاء کردند .

آقای سفیر پاکستان نیز مـراتب تشکرو سپاسگزاری‌دولت پاکستان را از دریافت این کمکها بعرض والاحضرت رسانیدند .

ازطرف سازمان بیمه های اجتماعی ۲۰۰ هزار نفرافراد صنف کامیونداران‌وخانواده‌هایشان بیمه میشوند

از امروز مقررات بیمه بیش از ۲۰۰ هزار نفر افراد صنف کامیوندار و خانواده هایشان بمورد اجرا گذارده شد .

فضل‌اله معتمدی مدیر عامل سازمان بیمه های اجتماعی‌ضمن اعلام این مطلب یادآور شد مقررات جـدیـد بـیمه صنف کامیونداران براساس پرداخت ۱۸ درصد حق بیمه می باشد . وی اضافه کرد طی بخشنامه‌ای که‌برای ادارات‌بیمه‌های‌اجتماعی استانها و شهرستان ها‌ارسال شد ادارات مزبور موظف‌اند از امروز کامیونداران ، کارکنان این صنف اعم از رانندم ـ کمك راننده و دیگر افراد را بیمه نمایند .

براساس مقررات جـدیـد کامیونداران و افراد خانواده آنان در برابر بیماری حوادث ناشی از کار ـاز کارافتادگی بیمه‌بوده‌و ازمستمری‌بازنشستگی نیز استفاده خواهند کرد .

معتمدی‌در موردبیمه کارگران پراکنده ساختمانی نیز یادآور شد پس از ابلاغ قانون آن به وزارت کار و امور اجتماعی مقررات بیمه آنان بلافاصله بمورد اجرا گذارده خواهدشد.

ساعات کار دربازار تقلیل یافت

با آغاز ماه مبارك رمضان‌از امروز چهره بازار تغییر کرد . بازاریها عموما از ساعت ۹ به بعد سرکارهای‌خودحاضرشدند وبعدازظهر نیز حداکثر تا ۴ر۵ کار کردند .

در این فاصله کار دوسره بازار ، یکسره شدوبااین‌ترتیب اکثر تجارکه برای صرف‌ناهار به منازل خود میرفتند به‌انتظار «مغرب» در حجره های خود نشستند . علاوه بر آن ، عده زیادی از آنها در فاصله‌مذکور یك تا یکساعت و نیم از وقت خود را در مساجد به عبادت پرداختند .

با این ترتیب ساعات‌معمول کار بازار از ۸ ساعت، به ۶ ساعت و با توجه به اینکه در فاصله ساعات یك تا ٤ بعد از ظهر نیز فعالیت چندانی صورت نمیگیرد عملا به ٤ساعت تقلیل یافت .

امروز گفته شد : با توجه‌به تصادف ماه رمضان‌به‌ماه‌مصرف «اول پائیز» ، امسال این ماه مانند چند سال قبل اثرچندان محسوسی در بازار نخواهـد گذاشت و معاملات کم وبیش روند طبیعی خودرا حفظ‌خواهد کرد .

نزول‌خوارصدمیلیون تومانی کشف شد

یک منبع مالیات «مرابحه» یکصد میلیون تومانی‌کشف شد و رسیدگی به میزان مالیات‌این‌مرابحه کار در وزارت دارائی آغاز گردید .

بدنبال‌اقدامات و سیعی که‌ممیزین مالیاتی‌برای‌کشف‌منابع‌جدیدمالیاتی آغاز کرده‌اند، هفته قبل براساس گزارش ممیزین مالیاتی ناحیه پنج اداره‌کل مالیات های تهران مبنی برکشف یک منبع مالیاتی یکصد میلیون تومانی ، اقدامات تازه‌ای ازطرف‌وزارت‌دارائی‌برای وصول مالیات مرابحه کاری جریان یافته است.

براساس تحقیقات ناحیه پنج اداره‌کل‌مالیات‌های‌تهران یکی از مرابحه کاران‌بازار که حدود پنج میلیارد ریال‌سرمایه دارد بیش از یک میلیارد ریال سرمایه خود را در رشته مرابحه بکار گرفته و سالانه‌میلیو نهاتومان‌درآمدمرابحه کاری دارد.

امروز یک مقام مطلع در مورد مالیات مرابحه کاری به خبرنگار اطلاعات گفت پرونده مالیاتی ٤ تن از مرابحه کاران منطقه بازار تحت بررسی‌قرار گرفته و یکی از این مرابحه‌کاران‌که در دادوستد کالا فعالیت دارد علاوه بر کار تجاری یکصدمیلیون تومان از سرمایه خود را درمرابحه بکار گرفته وتاکنون مالیاتی پرداخت نکرده است.

این‌مقام افزود:وزارت دارائی به‌کلیه ممیزین مالیاتی‌دستور داده است‌در صورت مشاهده پرداخت بهره در دفاتر مودیان ، اعم از حقوقی‌و یا حقیقی مشخصات مرابحه‌کار رابه‌وزارت دارائی اعلام دارند تااقداماتی در جهت دریافت مالیات جریان یابد . طبق گزارشی‌که‌درموردمالیات‌مرابحه کاران در وزارت دارائی مورد رسیدگی قرارگرفته است‌درپنج ماهه اول سال۵۲حدود۱۲۴ میلیون ریال مالیات بهره‌وصول شده که بیش از یکصدمیلیون‌ریال آن‌مربوطه به مالیات دریافتی از بانک‌ها میباشد .

مردان نقابدار بغداد ۱۶ نفر راقطعه‌قطعه کردند

اخبار خارجی

بیروت ـ خبرگزاری فرانسه ـ شکار عظیم آدمکشان برای‌پیدا کردن قاتلین اسرار آمیزی که سراسرپایتخت‌عراق‌رادروحشت و اضطراب شدیدی فرو بـرده است ادامه دارد .

روزنامه «لوریان لوژور» در تفسیر حوادث اخیربغداد نوشته است که قتل های پی‌درپی در پایتخت‌عراق‌که‌بطرز وحشیانه‌ای صورت می گیرد مردم بغداد را سخت وحشت‌زده کرده است.

«لوریان لوژور»از قول منابع مطلع بیروت نوشته است که‌در جریان این‌کشتارها شانزده نفر که بیشتر آنها زنان و کودکان بودند در داخل خانه‌های خود بطرز فجیعی بقتل رسیده‌اند .

آدم‌کشان پس‌از آنکه قربانیان خود را ازپای درآورده‌اند بدن آنها را با تبر ،دشنه ، قیچی و آلات دیگر قطعه‌قطعه کرده‌اند.

خبرگزاری عراق‌تعداد قربانیان را هشت نفر گزارش داده‌است درحالی که تعداد قربانیان بـه مراتب بیش‌از این رقم است .

جنایتکاران که در ساعات مختلف شب یا روز بسراغ قربانیان خود می روند با نقاب چهره خودرامی‌پوشانند و کفش هائی از نمد می پوشند .

یکی از مقتولین استاد دانشگاه بغداد بود در خانه‌اش که در نزدیکی اقامتگاه‌رئیس جمهوری عراق قرار داردبا دو دخترش بقتل رسیده است .

«بشیر احمد» یکی از روسای سابق پلیس و کلیه اعضای خانواده‌اش که از هفت نفـر تشکیل‌میشددریکی‌ازآپارتمانهائی که‌مخصوص کارمندان شهربانی است بقتل رسیده است .

یک کارمند عالی رتبه بنام «سمیر شیخ‌علی»نیزدر خانه‌اش بقتل رسیده است . وی دست راست رئیس‌سازمان‌امنیت عراق «سعدون‌شاکر» بود که رئیس سابق سازمان امنیت عراق را که‌درماه ژوئیه‌اعدام شد دستگیر کرده بود .

قتل این عده‌نشان میدهد که کشتار های اخیر جنبه سیاسی و انتقامی دارد .

گزارش هائی که امروز بـه بیروت رسیده نشان میدهد که روز پنجشنبه نیز عده‌ای بهمین ترتیب در بغداد کشته شده‌اند و اگر دولت بموقع باقدامات فوق‌العاده دست نمی زد بیم آن میرفت که مردم پایتخت دست به شورش بزنند و درنتیجه صدام‌حسین معاون شورای انقلاب درصدد برآمد از کلیه امکانات برای پیداکردن قاتلین استفاده کند . پس‌از برقراری مقررات منع‌عبورومرور ماموران پلیس و سازمان امنیت عراق خانه های محله های مشکوک را یکی پس‌ازدیگری بدقت‌مورد بازرسی قرار میدهند تا شاید بتوانند این‌شبکه‌عظیم «تروریسم» را که‌هدفش سرنگون ساختن رژیم از راه‌ایجاد وحشت‌درمیان مردم می باشد متلاشی کند .

بنابر گزارش «لوریان لوژور» مقامات عراق اطمینان دارند که طرفداران «ناظم‌کزار» رئیس پیشین سازمان امنیت عراق در این کشتاردست‌دارند .ناظم‌کزار یکی از شخصیت های با نفوذ مهمترین‌قبیله‌عراق(قبیله‌ابوحجیم) که شماره افراد آن به ٤۵۰ هزار نفر بالغ میشود .

افراد قبیله «ابوحجیم» کـه ظاهرا در سازمان امنیت و سازمان پلیس رخنه‌کرده‌اند دو هدف دارند :

ـآنها میخواهندبرهبران بعثی نشان بدهند که ممکن نیست بدون ناظم‌کزار و مردان وی بتوانند ثبات اوضاع عراق و امنیت مردم این کشور را حفظ کنند .

ـدیگر آنکه مقامات عراقی را وادار کنند که ازبازداشت و شکنجه طرفداران‌رهبر کودتای نافرجام ژوئن گذشته دست بردارند .

هلال‌ماه هنوز رویت نشده است

حضرت‌آیةالله سبزواری : از امروز باید روزه بگیرم.

تا آخر وقت شب گذشته خبرنگاران اطلاعات‌درشهرستان ها هیچگونه گزارشی در زمینه رویت هلال ماه رمضان‌بتهران مخابره نکردند خبرنگاران اطلاعات تنها این نکته را تائید کردند که دیروز اهالی شهر ها باستقبال ماه مبارك رمضان رفتند و روزه گرفتند.

مشهد ـ گزارش خبرنگارما از مشهد حاکیست : از روز گذشته چهره شهرمذهبی‌مشهد تغییر یافت و آغاز ماه رمضان نمودار گشت .

بهمین جهت اکثر علما و روحانیون و مردم بـه استقبال ماه مبارك رمضان رفتند وروزه گرفتند .

حضرت آیت‌الله میلانی در گفتگوئی به خبرنگار ما گفت: تاکنون (ساعت ۱۰ دیشب)از نجف‌اشرف یا سایر شهرهای مذهبی در زمینه رویت هلال ماه اطلاعی نرسیده اما آنچه مسلم است اعراب چهارشنبه سی‌ام ماه شعبان را اول ماه رمضان بحساب آورده‌اندو حال آنکه ما پنجشنبه را اولین روز ماه شعبان گرفته‌ایم و در نتیجه امروز (جمعه) آخر ماه شعبان بود .

★ از امروز روزه میگیرم .

حضرت آیت‌الله‌سبزواری‌در مصاحبه خودباخبرنگار ما‌گفت: مسلما ماه شعبان سی روزبوده و شکی در آن نیست‌و من‌خودم از فردا باید روزه بگیرم ، زیرا اگر امشب بعلت ابری بودن هوا ماه رویت نشود باید روزه گرفت ، زیرا از نظر ما ۳۰روز ماه شعبان تمام شده است .

شیراز ـ خبرنگار ما در شیراز گزارش داد : از دیروز شیرازیها باستقبال ماه‌مبارك رمضان رفتند .

شیرازیها روز آخرماه‌شعبان را بعنوان (استحباب) روزه می‌گیرند و این رسم هر سال آنهاست .

بااین ترتیب اگر درچنین‌روزی هلال ماه در شهر های دیگر رویت شود آنها روزه اول ماه رمضان را نخورده‌اند و اگرهم هلال‌ماه رویت نشود باز هم‌یك روز بعنوان (استحباب) برای آنها حائز اهمیت است که‌روزه دار باشند . دیشب بعلت ابری بودن هوای شیراز ، هلال ماه در این شهر رویت نشد .

چهار ایرانی درتصادف جاده لیون فرانسه کشته شدند

لیون ـ خبرگزاری فرانسه ـ چهار ایرانی روز پنجشنبه در یک حادثه رانندگی در پنجاه کیلومتری جنوب لیون جـان سپردند .

قاسم کاتبینی دانشجوی سی و چهار ساله ایرانی در اتریش برادرش جعفر و همچنین یک زن سی ساله و یک پسربچـه هشت ساله ایرانی‌که هویت‌آنها هنوز معلوم نشده است براثـر این حادثه در دم کشته شدند .

حادثه هنگامی روی داد که یک کامیون ازمسیرخود خارج شد و در نتیجه بین آن واتومبیل حامل ایرانیان و یک اتومبیـل دیگر تصادم شدیدی روی داد .

هواپیمای چریکها عازم الجزایر شد

اخبار خارجی

پالرمو ـ رویتر ـ هواپیمای دوموتوره حامـل دو چریک عرب که بامداد امروزازاتریش حرکت‌کرد پس از تجدیدسوخت در یوگسلاوی وارد فرودگاه پالرمو در سیسیل ایتالیا شد. صاحب هواپیما و یک کمک‌خلبان نیز داوطلبانه همراه چریکها با این هواپیمای سسنا ٤١٤پرواز میکننـد . هـدف چریکها رفتن بـه الجزایـر است قبلا هواپیما قصد داشت در آتن فرود آید که مامورین‌یونانی مانع شدند .

لغو حکومت نظامی درعراق

اخبار خارجی

بیروت ـ رویتر ـ مقامات عراقی امروز مقررات حکومت نظامی راکه از دیروز برقرار کرده بودند لغو کردند . منابع عراقی گفتند بـه هواپیماهای مسافری نیز اجازه داده میشود که بخارج پرواز کنند هنوز رسما اعلام نشده است که‌در جریان جستجوی خانه بخانه در بغداد کسی دستگیر شده است‌یانه.

ده هزارتن‌گوشت خریداری میشود

ایران امسال ده هزار تن گوشت‌قرمز از خارج خریداری میکند . رئیس سازمان گوشت کشور برای خرید گوشت از استرالیا و نیوزیلند مذاکراتی انجام داد و مقدمات را برای خرید مقداری گوشت آماده ساخت .

دکتر محمود علومی که پس از حدود ده روز مذاکره بـا روسای سازمان گوشت ، صادر کنندگان و تولید کنندگان‌گوشت این کشور دیشب به تهران بازگشت‌گفت : خرید های‌ژاپن قیمت‌گوشت‌را در بازارگوشت استرالیا خیلی بالا برده بود، تصور میرود قیمت خریدگوشت بوسیله ایران در بهترین قیمت ممکن صورت گیرد ولی نباید فراموش‌کرد‌که قیمت ها نسبت به سال قبل خیلی گران شده است .

گرما درخوزستان وسرمـا در آذربایجان

درحالیکه هوای شهرهای شمالی، شرق و غرب کشور سرد شده و زمستان در این مناطق رخ نموده است ، گرمای ٤۷ درجه‌خوزستان ساکنان این استان را کلافه کرده است !

شرجی زیاد و رطوبت هوا نیز مزید بر علت شده و تنفس را بر ساکنان شهرهای اهواز ، آبادان و خرمشهر ، مشکل کرده است .

دیروز هوای اهواز ٤۷ درجـه بالای صفر بود ، دیروز ٦ نفر در اهواز دچار گرمازدگی شدند و در بیمارستان «جندیشاپور»بستری گردیدند .

دیشب در ارتفاعات سبلان و «باقرلو» اردبیل برف به زمیـن نشست و باعث کاهش درجـه حرارت هوای این شهر شد .

همچنین با ریزش‌برف درکوههای «ناهارخوران» گرگان، گرمای‌هوای گرگان ، تا ۹ درجه سانتیگراد کاهش یافت .

رئیس جدید کلانتری

سرکارسرهنگ منصورازقندی بریاست کلانتری ۱۲ منصوب شد .

خبرهای کوتاه

کارشناسان‌صنایع‌دستی چین در تهران

وزارت تعاون و امور روستا ها اعلام داشت : هیاتی از کارشناسان چین که بمنظـور بررسی وآموزش صنایع دستی در رشته بامبو ـ حصیر و سبد بافی به ایران آمده‌اند ، باتفاق سفیر جمهوری خلق چین در دربار شاهنشاهی صبح امروزبه دکتر ولیان وزیر تعاون وامور روستاهاملاقات‌و مذاکره‌کردند. این هیات پس‌از کسب اطلاعات لازم برنامه بازدید از حوزه‌های تعاونی روستائی در مناطـق مختلف کشور را آغاز کرد.

کارشناسان چین در مدت توقف در ایران ، از خانه‌های فرهنگ روستائی و تعاونی‌های روستائی واقع در استانهای گیلان ـ مازندران ـ آذربایجان شرقی ـ سیستان و بلوچستان‌ـ خوزستان و فرمانداریکل گرگان بازدید خواهند نمود.

بازگشت وزیر دارائی

دکتر جمشید آموزگار وزیر دارائی که جهت شرکت در اجلاسیه کشورهای عضـو «اوپک» اروپا و سپس برای شرکت در کنفرانس سـالانه صندوق‌بین‌المللی‌پول‌به‌نایروبی رفته بود دیروز به تهـران بازگشت .

دیدار زاهدی ازکالیفرنیا

لس‌آنجلس ـ اردشیر زاهدی سفیر ایران در ایالات متحده آمریکـا در لس‌آنجلس ، خاطرنشان ساخت کـه ملل جهـان از طریق همکاری می‌توانند، مشکل‌کمبود انرژی را حل کنند . زاهدی کـه سرگرم دیدار ازایالت‌کالیفرنیا است. درملاقات‌با«تام‌برادلی» شهردار لس‌آنجلس این‌مطلب را اظهار داشت .

وی افزود که کشور هـای جهان ، نسبتا دیر متوجـه اهمیت مشکل‌کمبود نفت‌شدند و راه فائق آمدن براین‌مشکل اینک در همکاری کشورهای جهان با یکدیگر نهفته است.

سالروز ششم مهر

انجمن شهر تهران‌بمنظور بزرگداشت سالروز ششم مهر و همزمان با برگزاری مراسم سروش آریامهر در سراسـر ایران‌جلسه فوق‌العاده تشکیل داد و در این جلسه رئیس و چند تن از نمایندگان‌پیرامون نقش انجمن‌ها در واگذاری کار مردم به مردم سخنانـی ایراد نمودند .

نقش روشنفکران درحل مسائل جامعه

در جلسه ناهار ماهانـه اطاق‌بین‌المللی جوانان‌ایران، دکتر نهاوندی رئیس دانشگاه تهران درباره اهمیت نقش روشنفکران در حل مسائـل جامعه سخنرانی کرد .

دکتر نهاوندی در سخنرانی خود گفت که ماهیت و طبیعت مسائلی که جامعه امروزی با آن روبروست نسبت بمسائل گذشته آنچنان متفاوت است که قابل شناسائی نمی‌باشند و مقایسه بین امروز و دیـروز مقدور نیست .

کمپانی‌ها آماده مذاکره‌با اوپك شدند

گزارش رادیو لندن حاکی است شرکت های نفت غـربی موافقت کردند که بانمایندگان کشور های عمده تولید کننده نفت در ماه آینده در ویـن پایتخت اطریش برای گفتگـو در پیرامون بهای‌نفت ملاقات کنند این مذاکرات که موعد آن هشتم اکتبر تعیین شـده بدرخواست‌سازمان‌کشورهای صادر کننده نفت اوپک‌صورت گرفته است که معتقد است موافقت‌نامه‌های کنونی مربوط بقیمت‌ها با اوضاع بازاروتورم جهانی متناسب نیست.

مدیر عامل صندوق

در اولین جلسه هیئت امنای صندوق‌تامین آموزش‌فرزندان کارگران تشکیل شد اقـای منوچهر آریانابسمت مدیرعامل صندوق‌تامین‌آموزش فرزندان کارگران انتخاب شد .

ملاقات های وزیرخارجه در نیویورك

عباسعلی خلعتبری وزیرامور خارجه که برای شرکت در مجمع عمومی سازمان ملل به نیویورک رفته است ، طی سه روز گـذشته با وزرای خارجـه کانادا ، فرانسه ، امارات‌متحده‌عربی، اندونزی، اردن ، یمن شمالی ، انگلیس، مراکش، موریتانی ، کویت ، یو گسلاوی،مغولستان‌ونماینده دائم آمریکا در سازمان ملـل ملاقـات و درباره مسائـل جهانی و موضوعات مـورد علاقـه و مسائل مطروحه در سازمان ملل ، مذاکره و تبادل نظر نمود .

سفیر جدید بلگراد در تهران

سخنگوی وزارت خارجه امروز گفت که دولت شاهنشاهی بـا انتصاب آقای محمدهادزیچ به عنوان سفیر جدید جمهوری سوسیالیستی فدراتیو یوگسلاوی در دربار شاهنشاهی موافقت کرده است.

بررسی‌وضع‌دانشجویان مقیم امریکا و اروپا

آقای دکتر رحمت حقدان معاون امور دانشجوئی وزارت علوم و آموزش عالی جهت رسیدگی بوضع دانشجویـان ایرانی مقیم آمریکا عازم آن کشور شد .

معاون وزارت علوم درمراجعت به ایران در کشور فـرانسه توقف خواهد کرد و وضع دانشجویان ایرانی در فرانسه را بررسی مینماید .

هیئت وزارت کار در مسکو

یك هیئت از وزارت کار و اموراجتماعی‌هم‌اکنون‌سر گرم دیدار از اتحاد شوروی می‌باشد .

هیئت مزبور که بدعوت وزارت رفاه شوروی از این کشور دیدن میکند دیروزدر مسکو با بانو «کامارووا»وزیر رفاه اجتماعی شوروی‌ملاقات کرد وی ضمن خوش آمد به هیئت ایرانی گفت تماس میان کارکنان موسسات رفاه اجتماعی دو کشور که سال به سال گسترش می یابد موجب مبادله ثمر بخش‌تجربه در این رشته میباشد.ریاست هیئت مزبوربااسماعیل‌پیروان مدیر کل وزارت کاراست.

تعطیل حوزه علمیه

قم ـ بمناسبت آغاز مـاه مبارك رمضان ، حوزه‌مقدسه علمیه قم طبق معمول همـه ساله تعطیل شد . بیش از دو سوم طلاب این حوزه مذهبی برای تبلیغ و ارشاد رهسپار نقاط مختلف کشور شده‌اند .

در انجمن قلم

ساعت شش بعدازظهرفردا جلسه شعر باشرکت چندتن از شاعران در انجمن قلم‌دائر خواهد بود .

دفترچه راهنمائی رانندگان

پلیس راه ژاندارمری‌بمنظور هدایت و ارشاد رانندگانی که قصد خروج از شهر را دارند دفترچه‌هائی تهیه نموده‌است که حاوی نقشه شهرستانها و تعیین فاصله شهر های کشور با یکدیگر است .

در این دفترچه‌ها که در اختیار رانندگان وسائط‌نقلیه گذاشته میشود ، همچنین مقررات رانندگی در جاده‌ها و نکات مهمی را که عدم توجه به‌آنها باعث تصادفات‌رانندگی میشود اشاره شده است .

چاه شماره ۲ سروستان به نفت رسید

سروستان فارس ـ نیمه شب دیشب،چاه‌شماره۲ سروستان فارس ، به نفت رسید. فشار نفت در این چاه به مراتب بیشتر از چـاه شماره یک میباشد .

روز دوشنبه آینده ، چـاه نفت‌شماره ۲ سروستان‌فارس، بمنظور آزمایش ، آتش زده میشود .

قانون را اجرا کنید

چرا قانون حمل بار و مسافر که از تصویب مجلسین گذشته اجرا نمیشود؟

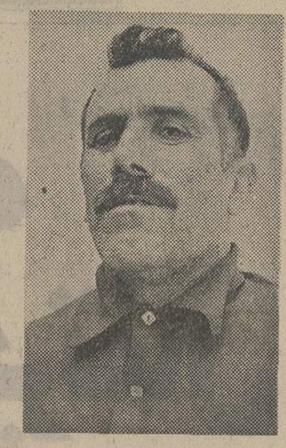

یداله سهرابی نکاملکی
راننده کامیون

در جاده تهران ـ رشت

۱۳ نفر کشته و ۱۲ نفر مجروح شدند

بامینی بوس مسافری گوسفند حمل میکردند

یک حادثه دیگر ، یک تجربه دیگر... حادثه‌ای که از بی‌احتیاطی راننده‌ای ناشی شد . و تجربه‌ای که حاصل غفلت و خیره‌سری راننده‌ای دیگراست.

حادثه ساعت سه بعداز ظهر روز پنجشنبه هفته پیش اتفاق افتاد ودر جریان آن ۱۳ نفراز مسافران یک مینی‌بوس که از رشت عازم تهران بود کشته‌شدند و ۱۲ نفر دیگر جراحت های شدید برداشتند .محل وقوع حادثه اکیلومتری جاده آبیک ـ در جاده‌قزوین بود وطی آن مینی‌بوس شماره ۷۹۸۳۳ تهران که به جای ظرفیت ۱۴ نفری خود، بجز راننده و کمک‌او ۲۳ نفر مسافر و ۲راس‌گوسفند حمل میکرد به شدت باکامیون شماره ۲۳۲۲۸ برخورد .

رضا سهرابی راننده کامیون بعدا در بیمارستان بمخبرنگار ما گفته است :

ـ بلافاصله پس از تصادف ، من که جراحت کمی برداشته‌بودم، پیاده شدم و به داخل مینی‌بوس‌له شده رفتم اما آن‌جا یک حمام خون واقعی بود .چشمم به‌چنان منظره دلخراشی افتاد که نتوانستم طاقت بیاورم و پیاده شدم ...

همچنین رضا سهرابی ، راننده مینی‌بوس را که خود نیز جان برسر این حادثه گذاشته مقصر معرفی کرده است . اما چه‌تفاوت‌دارد که این مقصر باشد یاآن ... چیزی که مطرح است حاصل حادثه میباشد. ۱۳ کشته و ۱۲ مجروح که احتمالا تنی‌چند ازاین مجروحین هم بعدا خواهند مرد .

موضوع قابل توجه دیگر ، این که حادثه‌هنگامی اتفاق افتاد که از تصویب مقررات تازه حمل بار و مسافر زمانی دراز نمی‌گذرد . اگر رانندگان مینی‌بوس و کامیون تمامی موارد پیش‌بینی شده در مقرراتتازه را رعایت می‌کردند، تردید نبود احتمال وقوع حادثه جاده قزوین بسیار کاهش می‌یافت ولی آیا آنان‌این مقررات را رعایت کرده‌اند ؟ و یادیگر رانندگان آنها را رعایت می‌کنند ؟

گزارشی که خبرنگار ناشناس روزنامه تهیه کرده ودر این صفحه مطالعه می‌فرمائید پاسخگوی‌همه این سئوالات است .

سه نفر از مجروحین حادثه

بقیه درصفحه ۱۲

خلاصه یک خبر

بعداز ظهر پنجشنبه گذشته ، براثر برخوردیک مینی‌بوس حامل بیست وپنج انسان و دوراس گوسفند بایک کامیون ، ۱۳ نفراز مسافرین مینی‌بوس کشته شدند و ۱۳ نفر بقیه نیز مجروح گردیدند .

خلاصه این گزارش

مقررات تازه‌ای که در زمینه حمل بار ومسافر اخیرا از تصویب کمیسیون های دادگستری وکشور مجلسین سناو شورای ملی گذشت و برای اجرا به دولت ابلاغ‌شد حاوی یک سلسله قواعد تازه استکه شرکت های مسافربری و حمل و نقل کالا موظف برعایت آنها میباشند ، منجمله تصریح شده موسسات مسافربری وحمل و نقل کالا باید از دادن بار ومسافر به وسائط نقلیه‌ای که فاقد جعبه کمک های اولیه ـ مثلث شبرنگ ـ چراغ چشمک زن ـ دستگاه سرعت سنجش و زمان (تاخوگراف) و کپسول ضد حریق هستند خودداری کنند . نیز در ماده ۳ آئین نامه تصریح شده است راندن اتوبوس و مینی‌بوس بیش‌از ۸ساعت توسط یک راننده ممنوع است .

این‌مقررات و دیگر تمهید های پیش‌بینی شده اگر اجرا شود میتواند تا حدودی حوادث روزافزون جاده ها را که همه ساله میلیون ها تومان باقتصاد مملکت زیان می‌رساند و صدها نفر را به‌کشتن میدهد، کاهش دهد. اما باید دید این مقررات دقیقا و طابق النعل بالنعل اجرامیشود ؟

یکی از گزارشگران روزنامه اطلاعات پس از تصویب این آئین‌نامه بطور ناشناس در یکی از محور های پرفت و آمد کشور مسافرت کرده است دراین باره گزارشی دارد که پاسخگوی سئوال فوق است.

۱۲ قربانی از یک خانواده

لحظه‌ای پیش از آنکه دماغه کامیون ، مینی بوس را چنین درهم کوبد ۲۵ انسان در مینی بوس‌حیات داشتند . اما بعد از حادثه ۱۳نفری که نامشان در زیر می آید ، دیگر حیات نداشتند : مهدی افشارامین مهدیخانی ـرضا اقبالی ـ علی‌قنبری ـکریم زاده ـ حسین مال‌میر ـصدیقه مال‌میر ـ فاطمه مال‌میر(این سه نفر اعضای یک خانواده بودند) ـمحمد علی طاهری ـ محرم ترابی ـ رضا اقبالی صفت ونقی(راننده مینی‌بوس) ـتیمور جوانفر ـ نفر سیزدهم حسین نام دارد و نام فامیل او هنوزروشن نشده است .

مجروحین حادثه عبارتند از : مرضیه مال میر ـ مریم مال‌میر ـ زهره درشیخی ـ علی رضا مهرابی ـ فریده امیری ـ شریف‌مال میر ـ زهرا مال‌میر ـ کبری‌مال‌میر ـ نصف جهان مال‌میر ـ لیلامال‌میر ـ شریف کمالی ـ رحیم‌مال‌میر. بطوری که ملاحظه می شود سه نفر از مقتولین و ۹ نفر از مجروحین‌حادثه اعضای‌یك خانواده هستند .

دخل!!!
وچرتکه
مال دکانهای قدیمی است
شما
یك صندوق حساب اتوماتیك
آستر تهیه کنید
صندوق حساب آستر
باحافظه‌های متعدد از یك تا ۵

نمایشگاه آستر
خیابان شاه ـ نبش لاله
تلفن ۴۶۲۶۳

Aster CASH REGISTER

شرکت ملی نفت ایران

قابل توجه صاحبان دستگاه‌های حرارت مرکزی

از دارندگان دستگاههای حرارتی تقاضا میشود بااستفاده از فرصت از هم‌اکنون اقدام به پرکردن مخازن خود توسط عاملین توزیع نفت گاز حرارتی که کارت اشتراک از آنها دریافت داشته‌اند بنمایند تا با فرارسیدن فصل سرما احتیاجات اولیه خود را تامین کرده باشند .

عاملین توزیع نفت گاز حرارتی موظف میباشند نفت‌گاز مورد سفارش را در محل مصرف تحویل داده‌و بهای نفت‌گاز تحویلی را از قرار لیتری ۲٫۴۰ ریال و همچنین هزینه‌تحویل سوخت در محل مصرف را از تاریخ اول مهرماه ۱۳۵۲ که برای خریدهای تا یکهزار لیتر ۵۰ ریال مقطوع و از یکهزار لیتر ببالا هرلیتر پنج‌دینار تعیین‌گردیده علاوه بربهای‌نفت‌گاز از خریداران نقدا دریافت نمایند .

ضمنا باطلاع مصرف‌کنندگان میرساند چنانچه درمورد تامین احتیاجات‌خود بااشکال مواجه‌گردیدند میتوانندبامسئولان مربوطه در امور پخش شرکت ملی نفت ایران (ناحیه فروش تهران) که همروزه از ساعت ۸ صبح تا ۸بعدازظهر درکلیه ایام هفته آماده راهنمائی میباشند بوسیله تلفنهای شماره ۷۵۳۲۱۷ و ۷۶۵۹۱۲ تماس حاصل فرمایند .

قابل توجه مصرف کنندگان نفت گاز دستگاه‌های حرارتی

مشترکین‌محترم‌عامل توزیع حسن دیبائی

از مشترکین محترم تقاضا می‌شود با استفاده از فرصت از هم‌اکنون جهت‌تجدید وتکمیل کارتهای اشتراك نفت گاز دستگاههای حرارتی خود بدفتراینجانب واقع‌درسه‌راه‌امین‌حضور ـ شماره تلفن ۳۹۳۷۳۹ ـ ۳۱۶۱۵۴ ـ ۳۱۷۲۶۱ مراجعه نمایند ،
پیمانکاری حسن‌دیبائی

آگهی استخدام

شرکت سهامی‌آب مشروب بندرعباس بمنظور تکمیل کادر فنی خود یکنفر مهندس مکانیك با حداقل سه سال‌سابقه‌کار در امر آبرسانی لوله‌کشی و تعمیر ماشین آلات‌و دونفر تکنیسین فوق‌دیپلم با حداقل سه سال سابقه کار در امر تعمیر موتورو انجام کار های مربوطه‌به‌لوله‌کشی با شرایط زیر وبا حقوق‌مکفی استخدام مینماید .

۱ ـ سن‌حداقل ۲۵ سال و حداکثر ۳۵ سال
۲ ـ تابعیت ایران
۳ ـ انجام خدمت زیر پرچم یا معافیت‌قانونی در صورت مشمول بودن
۴ ـ نداشتن سابقه محکومیت کیفری
۵ ـ عدم محکومیت بفساد و عقیده وعدم‌معروفیت بفساد اخلاق و معتادبنودن بمواد مخدر .
۶ ـ داشتن صحت مزاج‌و توانائی انجام‌کار .
۷ ـ استخدام‌از طریق مصاحبه حضوری بعمل می‌آید .
۸ ـ داوطلبانی که در مصاحبه قبول می‌شوند یك دوره آزمایشی سه ماهه طی خواهند کرد و در صورت موفقیت حکم‌استخدام صادر خواهد شد .

داوطلبان میتوانند از تاریخ انتشاراین آگهی ظرف مدت یکماه همه روزه به استثنای ایام‌تعطیل بدفترشرکت‌مراجعه‌وپیشنهاد خودرادر پاکت لاك‌ومهر شده بعنوان‌مدیرعامل تسلیم‌واز شهرستانها با پست ارسال دارند .

از داوطلبان در تاریخ ۱۰ر۸ر۱۳۵۲درمرکزشرکت واقع‌در بندرعباس مصاحبه بعمل خواهد آمد

شرکت سهامی آب مشروب بندرعباس
سلیمانپور

آگهی استخدام

صندوق توسعه کشاورزی ایران بمنظور تکمیل کادرفنی خود تعدادی کارشناس واجد شرایط ذیل را از طریق آزمایش کتبی و مصاحبه استخدام مینماید :

۱ـ دانشنامه لیسانس یا بالاتر در یکی از رشته‌های مختلف کشاورزی یا صنایع وابسته به کشاورزی .
۲ـ حداقل ۵ سال تجربه در امور کشاورزی .
۳ـ تسلط کامل بزبان انگلیسی .
۴ـ حداکثر سن ۳۵ سال .
۵ـ انجام خدمت نظام وظیفه یا معافیت دائم .

از داوطلبان خواهشمنداست حداکثر تاآخر وقت اداری روز یکشنبه ۱۵ مهرماه جاری تقاضای خود را با ذکر آدرس دقیق و شماره تلفن بانضمام فتوکپی آخرین مدرك تحصیلی، برگ معافیت از خدمت نظام و دو قطعه عکس ۴×۶ و خلاصه‌ای از سابقه خدمت خود را به اداره کارگزینی‌صندوق توسعه کشاورزی‌ایران واقع درخیابان تخت‌جمشید ـ چهارراه پهلوی شماره ۲۳ ارسال دارند .

از داوطلبان واجد شرایط برای انجام آزمایش ومصاحبه کتبا دعوت بعمل خواهد آمد .

صندوق توسعه کشاورزی ایران

کنکور پزشکی

آموزشگاه نخستین دهه انقلاب

خیابان شاه ـ ساختمان آلومینیوم ـ طبقه پنجم

اوقات : صبح ـ بعدازظهر وعصر

آموزشگاه نخستین دهه انقلاب
کنکور پزشکی
طبیعی
تلفن ۶۶۱۱۵۵
خیابان شاه ساختمان آلومینیوم
دانای فرزانگان

گفتیم : اگر خوب تدریس نمائیم همه در کلاس ششم طبیعی میتوانند موفق شوند .
..... نمودیم و ..... شدند .

اکنون : باز میگوئیم اگر با برنامه صحیح وخوب تدریس کنیم ، می‌شود در کنکور هم موفق شد ،
این یکی راه‌حل زمان نشان میدهد .

سرمقاله

تجلی ناسیونالیسم

درمصاحبه شاهنشاه ایران و فرستاده خبرگزاری فرانسه ـ که‌مداول آن در شماره اخیر«اطلاعات» منعکس شد ـ نکات مهمی از مسائل داخلی وروابط خارجی ایران مورد بحث و تحلیل قرار گرفته است .

این مصاحبه همزمان با اقامت پرزیدنت «پمپیدو» در تهران و مذاکرات چند ساعته روسای دو کشور صورت گرفته و طبعا طرح سئوالی را پیرامون روابط ایران و فرانسه موجب شده است . شاهنشاه در پاسخ این سئوال میفرمایند : «این مذاکرات موید تشابه سیاست خارجی ما وتفاهم ودوستی دوملت مابود و اکنون بعهده مقامات فرانسوی است تا اگر نخواسته باشند درروابط با ما عقبتر از دیگران قرار گیرند بدین موضوع توجه کنند».

صرف نظر از شرایطی چون ثبات و امنیت و ظرفیت اقتصادی که توجه کشورهای مختلف جهان رابه‌بسط مراودات و مناسبات خود باایران جلب میکند، علائق فرهنگی و تفاهم و تجانس خاصی که بر محیط مناسبات دوملت ایران و فرانسه حکمفرماست ،خود عامل‌موثری است در تسهیل روابط گستردتر دو کشور . زیرا همچنان که شاهنشاه ایران اظهار میفرمایند موقع امروزی ایران از بسیاری جهات به‌وضع فرانسه شباهت دارد . سیاست مستقل ملی ایران از بسیاری جهات باسیاست خارجی فرانسه که از دوران زمامداری ژنرال دوگل وبه‌ابتکار ژنرال فقید پایه گذاری شده و بوسیله یاران دوگل تعقیب میشود، قابل مقایسه است. روابط خارجی هردو کشور مبتنی بر روحیه ناسیونالیستی و اساسی است که ناسیونالیسم مثبت اقتضا میکند. بفرمایش شاهنشاه : «چگونه میتوان استقبال بی‌نظیری را که‌ده سال پیش ملت ایران از ژنرال دوگل بعمل آورد فراموش کرد ؟ ملت ایران میخواست باچنین استقبالی روحیه ناسیونالیستی خود را نشان دهد . ملت‌ایران آن سیاستی راکه ژنرال مظهر مجسم آن‌بود بخوبی درک میکرد زیرا این سیاست ،یک سیاست مستقل ملی نظیر سیاست خودما بود».

ممکن است کشور های زیادی مایل باشند مناسبات خارجی خود را برچنین اساسی قرار دهند و صرف نظر از اینکه دیگران خوششان بیاید یا خوششان نیاید ، صرفا به‌مقتضای منافع ملی خود عمل‌کنند. اما بکار بستن همچو سیاستی آسان نیست و به عوامل وشرایط و مقتضیاتی نیاز دارد که اهم آن همان روحیه ناسیونالیستی واستحکام مبانی ناسیونالیزم است. فرانسه از چندین قرن پیش بارها درمعرض حوادث سخت وشورشها و طغیان ها قرار گرفته ،اما هیچکدام‌ازین حوادث به‌آن تعصب ملی و «ناسیونالیزم» فرانسوی لطمه نزده است یابزبان دیگر ملت فرانسه هرگز اجازه نداده است سیل حوادث ـ ولو هرچقدر تند و سخت ـ حسیات وشعائر ملی و آن روح‌غرور میهنی اورا ملعبه قراردهد . بهمین جهت است که می‌بینیم وقتی سرداران نامدار و شخصیت های خدمتگزار فرانسه در یک روز سخت ، مصلحت فرانسه رادر تسلیم و سازش تشخیص میدهند ، ملت فرانسه چنین خطایی رابرآنها نمی‌بخشد و همانطور که‌شاهنشاه اشاره فرموده‌اند همه عظمت دوگل بخاطر آن بود که مظهر عالی چنین طرزفکری بشمار میرفت .

ملت ایران نیز واجد چنین خصیصه‌ایست . شاهنشاه میفرمایند: «ملت‌ایران از سه هزار سال پیش تاکنون ناسیونالیست باقی مانده و این رمزاساسی موجودیت ملی ماست . مادر تاریخ خود دورانهای بسیار سختی را گذرانده‌ایم . دوره اخیر انحطاط ماهمزمان باعصر صنعتی شدن اروپا بود . هنگامی که پدر من بقدرترسید مانسبت به‌ملل غرب پانصد سال تاخیر داشتیم واین ناسیونالیسم ملت ایران است که بما امکان میدهد تا امروزه این تاخیر راجبران کنیم». چنین روحیه تزلزل‌ناپذیری است که درجریان حوادث مختلف ، آنچه را فاقد رنگ وبوی و مشخصات ملی بوده دفع کرده وایران را ازمرحله تجربه سربلند و پیروز ومغرور بیرون آورده است .

استقلال گینه، ضربه نهائی به استعمار پرتقال

از : پرویز پرتو

اعلام‌استقلال درمناطق آزادشده «گینه‌بیسائو»توسط آزادکنندگان این اراضی (حزب استقلال گینه‌بیسائو و جزایر دماغه سبز) ضربه کوبنده‌ای بود که برشیر دم و دندان ریخته‌استعمار پرتغال وارد آمد واین‌اقدام‌نتیجه جنگ مقدسی‌است که‌سیاهپوستان آزادیخواه ازسال ۱۹۶۱ علیه نیرو های استعمار آغاز کردند. دراین جنگ که همچنان گرم و سوزان ادامه دارد ، مردم گینه بیسائو ، سیاهپوستان غارت شده ، شکنجه دیده ،تحقیر شده ، قربانیان زیادی‌دادند ، قربانیانی که خون جوشان و گرم آنها درخت‌آزادی را در سرزمین گینه ، آبیاری کردو آنرا بارورساخت. عکس هائی که‌از طرز رفتار وحشیانه وغیر انسانی افراد ارتش پرتغال با مردم گینه بیسائو در مطبوعات چاپ شد ، خاطره سربریدن‌ها باتبسم وتفریح و شکنجه هائی که به ملت‌گینه‌بیسائو وارد می آید، نمایانگر شیوه حکومت استعماری در یك سرزمین‌بیگانه ومعصوم‌است دولت پرتغال که یکی از خشن‌ترین نمونه های دیکتاتوری خود کامه وغارتگر است، در طول مبارزات مقدس ووطن پرستانه مردم گینه‌بیسائو چنان یك‌ساطور قصابی باسیاه پوستان آزادیخواه ، بامردان، زنان ، کودکان بی‌گناه‌وبی خبراز همه‌جارفتار کرده‌است و سرزمین گینه را به خون کشیده‌است . نهال آزادی‌زیر فشار چکمه نظامیان مزدور ، نژاد پرست که تنها‌افتخارشان سفیدی‌پوستشان‌است‌و کشتن وزجردادن سیاه‌پوستان‌برایشان تفریح‌محسوب میشود ،شکسته نشدو تا بامروزرسید که‌بدرختی بارور وبرومند تبدیل گردیدو باشد که برسرتاسرگینه‌بیسائو سایه‌افکند.

اعلام‌استقلال درسرزمین های آزادشده گینه‌بیسائو یك پیروزی بزرك قابل ستایش‌برای تمام ملت هائی‌است که زیر سلطه استعمارگران به بند کشیده‌شده‌اند‌پیروزی‌است‌برای حقانیت ، برای‌وطن پرستان ، برای تمام مردمی که دراسارت حکومت های خودکامه ، استعماری ، دیکتاتوری‌هستند.

شگفت‌اینکه حتی اتحاد نامیمون ومنفور متشکل از استعمارگران ، نژاد پرستان دیکتاتور ها ، دولت های‌رودزیا، پرتغال وآفریقای جنوبی سیل اسلحه ، بمب ها، هواپیما ها که‌برای‌سرکوبی‌نهضت آزادی خواهان گینه بیسائو در اختیار آنها‌گذارده شد نتوانست‌صدای آزادی را در گینه بیسائو خفه کند.

در۲۰ژانویه ۱۹۷۲ استعمار زخم‌خورد ، طبق همان‌روش‌های همیشگی، مهندس کابرال (این تحصیلکرده‌سیاه پوستی که از دانشگاه های خارجی فارغ ـ التحصیل شد) پایه‌گذارنهضت آزادیخواهان و موسس حزب استقلال گینه‌بیسائو را باضربه چندگلوله به قتل رساند . کابرال کشته شدولی صدای‌او خفه‌نشد، خون از زمین جوشید هدف اوگم نشدو مبارزان‌سیاه پوست پابرهنه های دست‌تهی، درراهی که‌اونشان داده‌بود پیش رفتند چندان که پشت استعمار رابه خاك رساندندو پوزه آن راشکستند .

کابرال از ۱۹۵۶ حزب استقلال رابپایه گذارد و از۱۹۶۱ آزادیخواهان سیاه پوست‌جنك پرامان و مقدس خود را علیه نیرو های پرتغالی استعمار ـ گران ، نژاد پرستان آغاز کردند هدف مقدس او چنان برای مردمش گرامی بود که باتمام فشار های استعماری با تمام‌قدرتی که‌ارتش پرتغال باحمایت‌امریکا داشت‌ازادی ـ خواهان توانستند در مدتی کمتر از چندسال بیش از ۲۵در صد از اراضی گینه‌بیسائو را آزاد کنند و دراراضی آزادشده‌برای اولین‌بار‌بعداز چهارصدو پنجاه سال مردم گینه بیسائو آزادی، تساوی ، بهداشت ، فرهنگ‌را درك کردند وحس‌نمودند.

بعد از کابرال « ارستید ـ پریرا» که سالها بدون‌خستگی، بدون وحشت علیه نیرو های استعماری دوش بدوش مردمش جنگیده است رهبری حزب استقلال را بدست گرفت ، کابرال در ۴۹سالگی‌بقتل‌رسید و « ارستیدپریرا » در همین سن امروزه راهنمای مردم خود در مبارزه خونین علیه نیروهای استعماری است.

«آمی کابرال » در آستانه تشکیل اولین مجلس ملی‌گینه بیسائو در اراضی آزاد شده بقتل‌رسید، ولی کار « کابرال»، ناتمام نماند و امروز اعلام‌آزادی گینه بیسائو پاداشی به جان باختگی اوو بخونی است که‌از تن او برخاك وطنش ریخت.

گینه بیسائو در ۱۹۵۱ بطور رسمی از جمله ایالات پرتغال شد . گینه بیسائو مدت ۴۵۰ سال زهر تلخ استعمار راچشیده است . کشوری است کوچك که ۳۶٫۱۲۵ کیلومترمربع وسعت دارد ازجنگل و باطلاق‌پوشیده شده است . دارای چندجزیره در اقیانوس اطلس است.جمعیت گینه بیسائو ششصد هزارنفر است که در بین بیش از سی

بقیه در صفحه ۷

سرنشینان سفینه شوروی

سرهنك‌واسیلی‌لازارف فرمانده و مهندس « راونك ماکاروف » مهندس پرواز سفینه (سایوز ـ۱۲) شوروی قبل از پرواز خود در سکوی پرتاب سفینه دیده میشود . عکس رادیوئی‌اطلاعات

ترجمه : علی بهارلو از : فیگارو

بمناسبت سفر کنونی نخست‌وزیر ژاپن باروپا

شوروی جزایر ژاپنی را پس میدهد

دیدار کنونی «کاکوئی‌تاناکا» نخست‌وزیر ژاپن ازفرانسه ، انگلیس ، آلمان‌غربی ومسکو اگر هم نشانه بازگشت کامل‌ژاپن به صحنه دیپلماسی جهانی نباشد نمودار تمایل توکیو به حضور وابراز فعالیت بیشتری در میدان سیاست بین‌المللی است«تاناکا» که‌دیدار خود را از کشور های اروپائی از پاریس آغاز کرده دیروز باپرزیدنت پمپیدو ملاقات وگفتگو کرد .

وی در پاریس ، لندن وبن‌اهمیتی راکه ژاپن برای‌جامعه اروپاوتوسعه روابط آن باکشورهای اروپائی قائل‌است‌تاکید‌خواهد کرد.

نخست‌وزیر اخیرا در یك مصاحبه مطبوعاتی در توکیو به مناسبات نزدیکی‌که بین ژاپن و ایالات متحده از یکسوو جامعه اروپا وامریکا از سوی‌دیگروجود دارد اشاره کرد وخاطرنشان ساخت‌رشته هائی که اروپاو ژاپن را بیکدیگرپیوند میدهدهنوز سست‌و ناپایدار است . برای آنکه تصویری از این‌روابط مجسم کنیم می‌توانیم مناسبات ژاپن واروپا را بیك سه‌گوش که فاقد یك ضلع است تشبیه‌کنیم . برای ژاپن که می خواهدهرچه بیشتر‌روابط خودرا با خارج‌متعادل سازد اروپا طرف بسیار‌مناسبی است.

اما«تاناکا »در مذاکرات خود با رهبران کشورهای اروپائی تنها‌بمسائل بازرگانی اکتفا نمی‌کندبلکه طرح کی‌سینجر با منشور جدید آتلانتیك راکه‌بطور عجیب ایالات متحده ، اروپاو ژاپن رادرجامعه‌ای‌که دارای منافع مشترکی هستندوارد می کند نیز موردبررسی قرار می دهد.

طرحی‌که‌کی‌سینجر» تهیه‌کرده بسیار مبهم‌استو در هر حال ژاپن نه‌می‌تواند و نه‌میخواهد در خارج کشورتعهداتی‌قبول‌کند که ماهیت اتحادیه آتلانتیك راتغییردهد واصولا قانون اساسی ژاپن اجازه چنین کاری را بدولت تاناکا نمیدهد.

اگر در نخستین مرحله‌سفر نخست‌وزیر ژاپن مشکلاتی وجودندارد برعکس دیدار از شوروی خالی از دشواری نیست «تاناکا » باین‌امید مسکو می رود که‌شاید بتواند چهار جزیره‌ای راکه‌شوروی درسال ۱۹۴۵ تصرف کرده‌است پس بگیرد . افکار عمومی ژاپن هرگزاشغال این جزایررا از طرف نیرو های شوروی نپذیرفته است . شوروی سال های دراز معتقدبوده که‌این مسئله یکبار برای همیشه حل‌و فصل شده‌و بهیچوجه این جزایر به ژاپن مسترد‌نخواهدشدولی از دوسال قبل به‌نظر میرسد که درروش خود نرمش بیشتری نشان میدهد.

«تاناکا » دلائلی دردست دارد که‌فکر می کندشوروی ممکن‌است دوجزیره‌ای را که به سواحل «هوکائیدو»نزدیکترند به ژاپن پس بدهد .این جزایر عبارتند از «هابومائی »و«شی کوتان» چیزی که‌باعث شده شوروی در روش خود نرمش‌بیشتری نشان بدهد تمایل شدیدی است که مسکوبه شرکت صنایع ژاپن در بهره برداری از سیبریه‌دارد .این فرصتی است که بدون شك «تاناکا» در مذاکرات خود با رهبران کرملین از آن‌استفاده‌خواهد کردوباحتمال زیاداین مسئله مهمترین و پرسودترین مذاکرات شوروی و ژاپن راتشکیل خواهد داد، باین‌ترتیب پیش‌بینی‌میشود که‌بین شوروی و ژاپن در باره‌اصول توافق نظرکلی حاصل شود. باین‌ترتیب که ژاپن قدرت صنعتی خود را برای بهره برداری از ثروت های سیبریه بکاراندازدوشوروی دوجزیره موردادعای‌توکیو رابه‌ژاپن بازگرداند وطرفین موافقت کنندکه در باره تعیین سرنوشت دوجزیره دیگربایکدیگر به‌گفتگو بپردازند.

باوجود مشکلاتی که این‌معامله در بردارد‌معذلك می‌توان گفت‌جزئیات‌مقدمات سفر تاناکا با چنان دقتی فراهم‌شده‌است که در موفقیت آن کمتر جای‌تردید باقی می ماند.

تفسیر سیاسی

بحران در کابینه محافظه‌کار

حسین رامتین

آنها‌که‌سالیان دراز با محیط سیاسی انگلستان آشنائی داشته‌اند ،وپس از مدت زمانی‌دوری قدم به شهر لندن می‌گذارند و به‌تدریج‌دوباره بامحافل سیاسی اقتصادی این شهربزرك‌آشنا میشوند ، تغییرات شگرفی را درظرف مدت کوتاهی احساس‌می‌کنند.

روزی که‌در آخرین سفر خود به‌لندن‌این کشور را ترك نمودم هنوز جنجال برسر عفریت بازارمشترك و گرانی‌هزینه‌زندگی وعدم رضایت‌خانه‌داران بود . من آن روزتازه از دوبلین‌پایتخت ایرلندجنوبی بازگشته بودم‌و با تماس هائی که باسران‌و رهبران شورشیان واستقلال طلبان ایرلند شمالی داشتم، درمقاله‌ای‌پیش‌بینی کردم که‌به‌زودی میدان مبارزه از (بلفاست)و (لندن‌دری) به‌شهر لندن کشیده خواهد شد.

بهر حال درسفراخیرم به‌لندن ،وضع‌راکاملا دگرگون‌دیدم. این‌روز ها طبقه‌روشنفکر ودانشگاهی انگلستان نیز بابانوان خانه‌دارهم آهنگی و همدردی پیدا کرده‌اند . آنها می‌گویندروزی که‌بازار مشترك‌اروپا بوجود آمد تولید ناخالص ملی‌انگلستان در حدودبیست‌و پنج‌در صد از فرانسه یعنی موسس وپایه‌گزار بازار مشترك بالاتر بودواکنون پس از دوازده‌سال براثر اشتباهات، ندانم کاری های دولتی ومسئولان اقتصادی‌تولید ناخالص ملی انگلستان بیست‌وپنج‌در صدنسبت به‌فرانسه تنزل پیدا کرده‌است.

یکی از موسسات بزرك اقتصادی آمریکا به‌نام (هودسون) پیش‌بینی کرده‌است که‌درسال ۱۹۸۵ تولیدناخالص ملی انگلستان حتی‌ازکشور اسپانیاکمتر خواهدبود .

متاسفانه‌پیش‌بینی این موسسه تحقیقاتی که از هفت ماه پیش‌منتشر شده‌به‌تدریج‌صحت آن‌برای محافل روشنفکر و دانشگاهی به ثبوت میرسدو مهمتر ازآن‌اینکه اکنون نویسندگان و کارشناسان اقتصادی در باره هزینه های سنگین و شرایط پیچیده ورود انگلستان به‌بازار مشترك ابراز نگرانی میکنندوآن راشرایطی بسیارسنگین وهزینه‌هائی هنگفت وباورنکردنی تصور مینمایند که حکومت آنها را ازمردم پنهان داشته‌است.

از سوی‌دیگر میزان‌بی‌کاری در همان حدود یك میلیون نفردور میزند . کارگران انگلستان بعدازورود کشورشان‌به‌بازار مشترك درنارضائی بیشتر بسر میبرند ، زیرا طبق آمار منتشره سطح‌زندگی کارگران کشور های دیگرعضو بازارمشترك بین ۸تا۱۳ درجه بیش از کارگران انگلیسی‌است .ومسئله سیاست مشترك کشاورزی که‌اساس اختلافات بین انگلیس‌و بازارمشترك را از ابتدا تشکیل میداد ، همچنان لاینحل مانده‌است .

در محافل سیاسی‌لندن‌وابسته به حزب محافظه‌کارگفته میشود، هیچگاه در تاریخ انگلستان نارضائی های طبقه کارگران باین‌درجه نبوده‌است‌وباین نارضائی ها بدبینی خانواده هائی که ملت‌انگلستان بیش از هرکشور اروپائی‌بدان پای بنداست ، اضافه می شود . زیرا خانواده های طبقه متوسط که اکثریت واقعی رادارند معتقدشده‌اند رهبران حزب محافظه کار پای‌بند باصول اخلاقی وخانوادگی نیستند و نمونه آن را افتضاح لرد‌لمبتون ولرد‌جلیکو در این‌کابینه وپرفومیو وزیرجنك کابینه مك‌میلن ذکر مینمایند .

مسئله‌ایرلند و عجز حکومت‌از پیدا کردن یك راه‌حل‌اساسی برای‌این‌تراژدی قرن اعصاب اعتقاد حکومت‌ادواردهیث راباتمام خونسردی مشهور متاثرساخته‌است.

عوامل فوق‌وگرانی سرسام آور روز افزون موقعیت‌بی‌نظیری برای‌پیروزی حزب کارگر درانتخابات آینده فراهم آورده است ولی بطوریکه استنباط میشود ، گروههای بی تفاوت که بیشتر آنان را جوانان تشکیل میدهند ، و در گذشته بهیچ یك از دو حزب نیرومند علاقه‌ای ابرازنمیکردند ، به هارولدویلسن رهبر حزب کارگر توصیه کرده‌اند که هرگاه برنامه های تندوانقلابی طرح وارائه دهد مسلما این بار بانیروی ملی بیشتری حکومت را بدست میگیرد .

میگویند نخستین برنامه ویلسن عقب نشینی از بازارمشترك مبارزه باسرگردانی وفقر در میان طبقه جوان و مهمترین‌واساسی ترین پیشنهادی که به ویلسن شده است (ایجادیك تحول‌اساسی درساختمان سیاسی جامعه بی تفاوت انگلستان)است.

زیرا جامعه شناسان انگلیسی این‌نوع‌سکوت خشم‌آمیزرا که‌برجامعه انگلیسی حکمفرماست ، خطرناك ترین حالتی‌میدانند که‌هرجامعه‌ای دچار آن شود ، ناچار به یك انفجارویران کننده همه‌چیز منجر خواهدشد .

بررسی مسائل جهان امروز

پیشرفت یك جامعه بدون برخورداری از یك‌سیستم وسیع‌و نوین‌وسایل‌ارتباط جمعی غیر ممکن است

آنچه‌مطبوعات‌مینویسند فناناپذیر است

نوشته : «لیو بوگارت» نویسنده وروزنامه‌نگار معروف آمریکائی

سیاست‌های خاموش

ترجمه : غلامحسین صالحیار

بعنوان مقدمه :

« سیاست های خاموش » کتابی است از « لیوبوگارت » ژورنالیست سرشناس امریکائی که اخیرا دکترای خود رادر رشته جامعه شناسی ازدانشگاه شیکاگو دریافت کرده است . بخش هائی از این کتاب تحت عنوان « رسانه های گروهی‌در امریکا » (وسایل‌ارتباط‌جمعی) دریکی از شماره های‌اخیرمجله « دایالوگ » امده است که مطالعه آن خواننده را با نکات بسیار تازه و بدیعی در باره چگونگی رسانه‌های‌گروهی امریکا آشنا میسازد .

نویسنده در مقدمه کتاب میگوید :

« درحالیکه اثرات‌رسانه‌های گروهی در زندگی امروزین‌عظیم است ، درعین حال بهمان اندازه نیز مبهم بنظر میرسد . چه ، هیچ راهی برای‌ارزیابی دقیق این اثرات‌ازنقطه‌نظرهای روشنفکرانه یاعاطفی وجود ندارد ».

مطالعه این بخشها ،هنگامی توسط نویسنده این سطور انجام گرفت که جهان هنوز از تبوتاب ماجرای واترجیت بیرون نیامده بود همان ماجرائی که در یك سو بزرگترین رسوائی قرن نام گرفت واز سوی دیگر بیشترین اهمیت واعتبار رابرای رسانه‌های گروهی امریکا کسب کرد . از اینرو ، بی مناسب ندانستم که برای اکاهی بیشتر خوانندگان از چگونگی ترکیب وساختمان و طرز کار این رسانه‌ها بخش های مذکور را ترجمه کنم .

درهمان‌حال که به ترجمه این‌بخش‌ها اشتغال داشتم مقاله‌ای نیز در «واشنگتن‌پست» توجهم را جلب کرد که درباره مطبوعات شوروی درآن بحث شده بود . چون موضوع رابا مسئله رسانه‌های گروهی در امریکا بی متناسب نیافتم ترجمه دومی را نیز بربخش نخست افزودم ، باشد که فرصتی برای آشنائی خوانندگان با جنبه‌های جدیدی از دوبرداشت متفاوت درباره مسائل مربوط به «ژورنالیسم » فراهم آمده‌باشد.

توجه باین نکته ضروری‌است که هردو منبع امریکائی‌هستند واز این‌روبهتر است بجای مقایسه ، محتوای مطلب‌رامورد مداقه قرارداد . چه،هردوبخش مسائلی را شامل است که‌زمینه های بسیار برای تفکر و تامل بدست میدهد .

غلامحسین صالحیار

درجهان امروز ،یك اجتماع پیشرفته صنعتی را، بدون برخورداری ازسیستم هماهنگی‌ازرسانه های گروهی، حتی درتصور نیز نمیتوان گنجاند. ترکیب بغرنج اجتماع امروزی، و تخصصی شدن وظایف درآن، لزوم جریان مداومی از اطلاعات‌را، به منظور یکپارچه ساختن همه اعضای‌این اجتماع، ناگزیر ساخته است .

تاسیسات دموکراتیك‌و تعاونی امروزین‌بسیار گسترده است و افرادی که این تاسیسات‌را اداره میکنند خیلی پراکنده‌تراز آن هستند که بتوان چون دوره های گذشتهٔ تاریخ بشر، اطلاعات را از راه برقراری تماسهای شخصی در اختیارشان‌نهاد.

دو دههٔ گذشته، به شیوه‌ای گریز ناپذیر، ناظر افزایش عظیم استفاده از رسانه های گروهی در کشور های رشد یافته و تاحدودی کمتر در کشور های روبه رشد بوده است .

تجربه آمریکائی رسانه های گروهی مسائل و معضلاتی را مطرح میکند که بیشتر کشور ها امروز باآن دست به‌گریبانند ،و یا در آینده‌ای‌نه چندان دور درگیرآن خواهند شد .

ازدست آوردهای رسانه‌های گروهی، هیچ اجتماعی دیگر چون‌امریکا، چنین وسیع‌وهمه‌جانبه برخوردار (یامتاثر)نشده است. بنابریك آمارگیری که‌اخیرا انجام یافته است ۱۷۴۹ روزنامه روزانه‌ـ ۵۷۳ پایان هفته‌نامه ـ ۸۰۱۲ هفته‌نامه‌ـ ۶۲۵ مجله ـ ۲۱۳۶ نشریه شغلی و بازرگانی و تعداد بیشماری نشریات مدارس اتحادیه های کارگری ودیگر نشریات اختصاصی به انعکاس منافع محلی یا عمومی اشتغال دارند.۸۳۲ فرستنده تلویزیونی که شامل ۱۶۷ فرستنده آموزشی نیز هست‌و ۶۴۸۰ فرستنده رادیوئی که ۳۵۵ تای آن آموزشی یاویژه خدمات عمومی است به‌پخش‌برنامه مشغولند ۱۷۶۷۰۰ چاپخانه هرسال ۲۰۳٫۴۷۰٫۰۰۰ کتاب درسی و ۸۸٫۴۰۰٫۰۰۰ کتاب انتفاعی چاپ میکنند که از دسته اخیر ۱۱درصد آنرا کتابهای تخیلی و۸۹درصد بقیه را کتابهای واقعی تشکیل میدهند .

۱۰۰۳۴ سالن سینما و ۳۹۸۵درایوین سینما جمعا سالی ۱۷۸ فیلم محصول هالیوود فیلمهای خارجی راروی پرده میآورند . این ارقام شامل منابع ارتباطی دیگر که توسط آگهی دهندگان مورد استفاده قرار میگیرد و سالی شش میلیارد دلار هزینه آن میشود ، نمیگردد که از آن جمله است پوسترهای گردان و عمومی، مطالبی که مستقیما بوسیله پست فرستاده میشود و انواع گوناگون‌وسائل تبلیغ وتوسعه فروش تنوع‌فراوان دروسائل ارتباطی به‌این معنی است که مردم به هیچ رسانه‌ای به‌عنوان یگانه‌منبع اطلاع‌ـ تفریح ویااظهار عقیده متکی نیستند .

تلویزیون و مطالب چاپی

به سبب شوه های اقتصادی پخش رادیوئی و تلویزیونی ، از مطالب چاپی که بگذریم کمتر وسائلی را میتوان یافت که قادر باشند بذر اطلاعات را چنین هماهنگ بیفشانند ، با در نظرگرفتن‌این مزیت ضمنی که درپخش رادیوئی و تلویزیونی اختیار انتخاب برای شنونده‌و بیننده حتی از مطالب چاپی نیز محدودتر است در ایالات متحده امریکا تلویزیون درساعات شبکه بیشترین بیننده‌رادارد زیر سلطه سه‌شبکه سراسری است . سرویسهای اخبار این سه‌شبکه قسمت‌عمده برنامه‌های خبری را که دردسترس بینندگان قرار میگیردتهیه‌میکنند. خلاصه‌آنکه گرچه تنوع‌و سیع از لحاظ کانالهای ارتباطی دراختیار بینندگان قرار دارد اما گرایش براین است که تمرکز بردائره محدودی ازمو ارد انتخاب متعدد صورت پذیرد .

تیراژ ۲۰مجله بزرگ برابر با ۴۱ درصد کل تیراژ مجلات است . حتی دررسانه‌های محلی‌نظیر روزنامه های روزانه ۵۰ روزنامه پرتیراژ ۳۹ درصد کل تیراژ روزنامه های روزانه را دراختیار دارند . سه‌شبکه مسلط تلویزیونی درساعات پربیننده ۷٫۳۰ تا ۱۱ بعدازظهر ۹۲ درصد کل تماشاگران تلویزیونی را بخود مشغول‌میدارند.

باوجود این تیراژ روزنامه یامجله ، یاتعداد بینندگان و شنوندگان یک برنامه رادیوئی یا تلویزیونی ملاک و ضابطه معتبری از قوت ارتباط یا نفوذویاایجاد تماس نیست . حجم تیراژ یابیننده و شنونده ممکنست مطلقا هیچگونه ارتباطی با وفوریک رسانه نداشته باشد . به همین ترتیب عامل وفوریا میزان ساعاتی که مردم به رسانه‌های مختلف اختصاص میدهند نیز تناسبی ندارد . چه درصدوحجم اطلاعاتی‌که‌انتشار می‌یابد دررسانه‌هایی که حوزه عمل آنان محدودیت زمانی دارد بارسانه های چاپی بکلی متفاوت است و دردسته اخیر خواننده ممکنست این اطلاعات را باسرعت دلخواه خویش کسب و جذب کند .

میزان ساعاتی که یک فرد برای خواندن صرف میکند نه‌تنها نمودار مقدار مطالبی که مورد مطالعه قرار میدهد و یاشدت مطالعه اوست بلکه درعین حال توانائی او را درمطالعه نشان میدهد که ارتباط به چگونگی تعلیم و تربیت و طبقه اجتماعی او دارد .

آنهاکه بیشتر میخوانند،بیشترجذب‌میکنند

آنانکه از تعلیم و تربیت بهتری برخوردار هستند بیشتر میخوانند ، از آنچه که خوانده‌اند بیشتر جذب میکنند و بالاخره تندتر میخوانند .

بنابراین ارتباطات راه و رسم منتخبی است که کاربرد آن برسطوح مختلفی استوار است . ماهرنامه ها و نشریاتی را برمی‌گزینیم که‌توجه‌مان را برانگیزد . از میان همه آن چیز ها که می ـ بینیم ، می‌شنویم و میخوانیم آن پیامها را بخاطر می‌آوریم که بیش‌از همه مورد علاقه ماست و یا بامنافعمان ارتباط بیشتری دارد .

برای‌مثال وقتی صفحه روزنامه‌ای‌راباز میکنیم دید چشمانمان به‌مطالبی جلب میشود که برایمان ، بعنوان خواننده . بیشترین مفهوم‌رادارد . طبیعت ارتباطات درمطالب چاپی ، ذاتا بیشتر از مطالب شفاهی که اسیر عامل زمان است انتخابی است. ارتباط از طریق مطالب چاپی باسرعتی صورت میگیرد که استفاده کننده شخصا آنرا تعیین میکند و منطبق باخصیصه های اوست . درحالیکه در رسانه های شفاهی این عامل ارتباط است‌که‌کنترل آهنگ انتقال را دراختیار دارد .

رسانه های گروهی (فیلمهای سینمائی را مستثنی‌میکنیم)به‌صورتی‌تاریخی‌تمایل‌روزافزون‌باین امر نشان‌میدهند که تجارب فردی را به مخاطبان خود عرضه کنند . زمانی که تنهامردمی چند خواندن میدانستند ، برای دیگران میخواندند . باتوجه به پدیده کنونی جهانی شدن تقریبی سواد « خواندن» اینک یک مسئله کاملا شخصی شده است ، جز در مواردی که والدین برای فرزندان بسیار جوان خود می خوانند . با پیدایش و تکامل تراانزیستور ـ رادیو ـ که زمانی مرکز تفریح خانواده بود اینک تبدیل به وسیله‌ای قابل حمل ـ شخصی و خصوصی گردیده است و همچنین این مسئله نیز کم‌کم تبدیل به واقعیتی‌شده که دستگاه های .لویزیون بتدریج کوچکتر ومجهز تر می شوند و هر روز خانواده های بیشتری صاحب بیش از یـك تلویزیون می گـردند . باوجود این ، اختلاف ماهوی میان مطالب چاپی و پیامهای شفاهی را باید همواره در نظر داشت به این معنی که آنچه به دسته نخست مربوط می شود مرئی ـ ملموس و مداوم است و « دست نیافتنی» بودن و «ناپذیری» از خصوصیات جدائی ناپذیر رسانه های دسته دوم به شمار می آید . حاصل آنکه آنچه چاپ می شود تجریدی و برخوردار از کلیت است در حالیکه پیام شفاهی فاقد کلیت بوده و ویژگیهایش را در «فوریت» و «محدودیت» میتوان خلاصه کرد

تلقی مخاطبان

مردم رسانه ها را به مقاصد گوناگون مورد استفاده قرار میدهند . بعنوان ملهم ـ وسیله تفریح و سرگرمی و یا آموزش و بالاخره بااین احساس که از راه این رسانه ها در مسائل مهم زمانه خویش عملا شریک می گردند . اما بالاتر از همه اینها ، رسانه ها وسیله‌ای برای وقت گذارانی هستند و مردم ، در ساعاتی از شبانه روز که کار بسیار مهمی ندارند تا به آن بپردازند، خود را با آن سرگرم می سازند و یا اینکه با استفاده از این وسیله ، از ملال کار روزانه یا افسردگی و اندوه خویش می گریزند . بطور متوسط مردم مقدار معینی از ساعات روزانـه خویش را به تماشای تلویزیون اختصاص میدهند اعم از آنکه در این ساعات یک ـ دو ـ سه ویا چندین کانال مختلف برای تماشا در اختیارشان باشد ، تغییرات در برنامه ها و یا نوع در کانال ها و برنامه های در دسترس ، تاثیر چندانی در جمع ساعات تماشای تلویزیون نمی گذارد .

گریز ازدعاوی روشنفکرانه

بیننده معمولا برای تماشا ، راه تلاش کمتر را بر می گزیند یعنی مایل است برنامه هائی را ببیند که دعاوی روشنفکرانه کمتری را بر او تحمیل می کنند . کوتاه سخن آنکه در جستجوی سرگرمی آسان و بی دردسری است . براساس این فرمول ، بیننده بخاطر فرار از اندوه و ملال در پی نوع محتوای برنامه ها است .

از این رو هر یک از ادارات مسئول برنامه در شبکه های مختلف کوشش دارند درطول ساعات شب تعادلی از انواع برنامه ها بوجود آورند که پاره‌ای از آنها بالاتر از حدمتوسط کشش‌های روشنفکرانه و قواعد زیبائی شناسی قرار گرفته است .

قسمتی از برنامه ها بنا برمیزان توجه عامه نسبت به آنها ، ممکنست بیش از مقدار زمان عادی را که برایشان تخصیص داده شده ، اشغال کنند ، و عامه معمولا تفریح را بر اطلاع ترجیح میدهند . از سوی دیگر آنچه برای یک فرد جنبه اطلاعی دارد ممکنست برای دیگری سرگرمی محض باشد و عکس این مسئله نیز صادق است .

خوانندگان و مخاطبان برنامه های شفاهی به هر رسانه‌ای با انتظارات کاملا متمایز نزدیک می شوند ایده ها و علائمی که با چشم انداز های فکری شناخته شده منطبق است ازجانب‌آنان کلمه‌به کلمه پذیرفته نمی شود ، بلکه بدون توجه یا تفسیر خاص بعنوان زبان قرار دادی ارتباطات گروهی آنرا تلقی می کنند . مبالغه ها و گزافه گوئیهای‌آگهیهای تجارتی‌و سخنرانیها انتخاباتی‌ـ برهیزگاری و شهد نمائی در گزارش هائی که اسم نویسنده را به همراه دارد ، زیاده روی در بکار بردن لحن خودمانی وتظاهر به صمیمیتی غیر صمیمانه یا خلق خوش غیر متارف از جانب شخصیت های رسانه های شفاهی و نظائر آن بصورتی خود بخودی‌از جانب خواننده یا شنونده عادی واپس زده می شود ، و این احساس را بوجود می آورد که هیچ یک از اینها واقعیتی در پی خود ندارد . بنابراین ارزیابی محتوای رسانه ها نه تنها با این دید که در سطح و بصورت ظاهرچه دارد ، بلکه بخصوص از این نظر که تلقی توده های مخاطب از این محتوا چیست بایستی انجام شود .

امروزه حتی طفل کوچکی که تحت تاثیر صحنه های پرشور و شر برنامه های « غرب وحشی» به هیجان میاید ، از این واقعیت بخوبی باخبر است که گاو چران و سرخ پوستان در واقع هنرپیشه ها هستند و فقط «وانمود» می کنند .

(این بحث ادامه دارد)

عربشاهی ازدیدگاه یک خبرنگار ودو نقاش

نقش پرداز تصویرهای قدیمی

اخیرا نمایشگاه آثار «مسعود عربشاهی» در گالری سیحون افتتاح شده است . در این نمایشگاه ۳۰ طرح از کار های تازه نقاش بنمایش گذارده شد . عربشاهی که ۳۸ سال دارد و ۲۰ سالست نقاشی‌میکند ، روال وسبک کار خود را طی‌دهسال اخیر درمسیر مشخصی که اگر چه هنوز او را کاملا راضی نکرده ـ محفوظ نگهداشته‌است. او از دهسال پیش نقاشی راروی زمینه‌های سنتی ایرانی شروع کرد . درکار های اولیه او موتیو های زمان هخامنشی و آشوری و سومری دیده میشود، روی سنگ نوشته ها کار کرده و همچنین بسختی تحت تاثیر نقش پارچه های زری قدیمی بوده است . در تمام‌کار های گذشته او قشری از اکلیل دیده میشود . گرچه کارهای او کپی برداری نبوده لکن‌برداشتی آشکاراز نقش‌های قدیمی بوده است . عربشاهی مدتی‌است که میکوشد خود را از آنهمه تاثیر پذیری رها سازد و معتقد است که : **بهر حال یک‌نقاش‌ایرانی تحت تاثیرمحیط خویش است . و محیط من یک فضای ایرانی است .»**

بدون تردید برای قضاوت نمایشگاه فعلی‌عربشاهی، بررسی و مروری درکار های قبلی او نیز ضروری است. اما میتوان گفت ، در کار های امروزی «عربشاهی»فیگورجایی بازکرده است. البته فیگوری که عناصر خیلی مشخصی ندارد ، فرمهای لطیف از انسانهائی که گویی‌از روی یک مفرغ جدا شده‌اند .

آثاری که در گالری سیحون می‌بینیم پراست از انسان و حیوان‌که طرحهای ظریفی دارد و اغلب رنگ درآنها دخالت مشخصی ندارد .

مسعود عربشاهی

امین‌اله رضائی

شاید برای بیننده دقق که مینیاتورراًمی‌شناسد این‌ظرافت بیشتر آشنا باشد . «عربشاهی» میگوید : اینروز ها روی سفال کار میکنم . سفال‌نژاد و شکل ایرانی اصیل دارد و بمن‌امکان میدهد که همه شلوغیها و بی نظمیهایی را که در ذهن دارم بدون اینکه پیامی و حرف مخصوصی داشته‌باشم روی آن پیاده کنم .»

امین‌الله رضائی درباره کار او میگوید :

«کار های امروزی عربشاهی رجعتی‌است‌به گذشته ها . اگر تاریخ‌رابررسی کنیم میبینیم بشر اولیه ذهنیات خود را در پیچ و خم سنگها و شکاف صخره‌ها روی دیوارو خلاصه‌با امکانات محدودخود، مشخص میکرد . بعدها دادائیستها همان شلوغی های ذهنی را با عنوانی دیگر ارائه‌دادندو ازهمانجاسوررئالیسم جان گرفت . کار های عربشاهی مانند ذهنیات انسان اولیه است. جنگل و کوه ، انسانها وحیوانانی که‌ازهم‌جدا نیستند، درواقع کار او برگشتی به آن نوع نقاشی است . من در کار او تکاملی نمی بینم ، البته چشم می‌پسندد و با خطوط ظریف کار او که‌بهره‌ای ازتذهیب‌کاری‌ومینیاتور دارد ، آشنایی احساس میکند .»

علیرضا منوری «نقاش» درباره آثار عربشاهی چنین میگوید :

«بنظر من عربشاهی در جدا شدن از کار تذهیب دچارتضاد شده‌است. درانسانها و حیوان هانوعی دفرماسیون ایجادکرده است . انسان و حیوان درکار های‌عربشاهی موجوداتی تزئینی هستند و اصلا تحرک ندارند. بنظر میرسد که او ایده‌ای در کارهایش ندارد، فضای‌کارهایش همه یکی است ، فقط انسانها جایشان عوض میشود . وقتی به تابلوی او نگاه میکنی، فقط خط می‌بینی‌نه رنگ‌و نه‌هیچ چیز دیگر، البته خطوط اگربیان‌کننده موضوعی باشند زیبا هستند اما خطهای او بیهوده است و بهیچوجه القاء معنی تصویری نمیکند .»

تازه چه خبر؟

رسام عرب‌زاده

رسام عرب زاده که بحق از ماهرترین نقاشان و طراحان قالی است حاصل سالها دانش و مهارت و فن خویش را در خانه آفتاب بمعرض نمایش درآورده است .

این گالری که درخیابان روزولت روبروی دانشسرای عالی قرار دارد ، صبح و بعداز ظهر برای دیدار علاقمندان باز است .

آثار کارگاه رسام عرب زاده تحولی شگرف‌در زمینه قالی بافی ایران است و شایسته است علاقمندان‌این هنر ایرانی از این نمایشگاه بدیع دیدن کنند .

آرشیو فیلم نمایش میدهد :

فیلمهای «بیست هزارفرسنگ زیر دریا» اثر «استواربتن»ـ «تعصب» ساخته «دیوید گریفیث»ـ«میکی»از «ریچارد جونس» به ترتیب روز های یکشنبه ، دوشنبه و سه‌شنبه این هفته وسیله آرشیوفیلم ایران در تالار بزرگ وزارت فرهنگ و هنر هرشب در دوسانس ساعتهای ۷ و ۹ برای اعضاء نمایش داده می شود .

فیلمهای اپرا :

در هفته فیلمهای اپراکه با همکاری انستیتو گوته در تالار رودکی برگزار میشود فیلمهائی از اپراهای «فلوت سحرآمیز» اثر موتسارت «تیرانداز»اثر کارل‌مایافن‌وبر که در ایران دوستی هامبورگ‌تحت رهبری‌پروفسور «ویف‌لیبرمان» اجرا شده و بصورت فیلم درآمده است، روز های یکشنبه و دوشنبه این هفته در سالن کوچک تالارودکی‌نمایش داده‌میشود.

فیلم های کودکان و نوجوانان

کانون فرهنگی انجمن ایران و آمریکا از روز دوازدهم مهرماه برنامه‌هفتگی نمایش فیلمهای کودکان و نوجوانان را در محل انجمن آغاز خواهد کرد .

این فیلمهای شامل‌فیلمهای کارتون و سری فیلمهای کمدی‌از جمله فیلمهای‌لورل هاردی خواهد بودکه هرهفته ساعت چهاربعدازظهر روزهای پنجشنبه برای کودکان و نوجوانان نمایش داده خواهد شد .

نمایش نقاشی

گالری سولیون از روز سه شنبه‌گذشته نمایشگاهی از آثار گویا ـ کوناستو ـ کنستابل ـ کینزبارو ـ ترنر ـ بوشر ـ رینولدـ هوگارت نقاشان نیمه دوم‌قرن هیجدهم میلادی در محل نمایشگاه واقع در خیابان فخررازی مقابل دانشگاه شماره ۱۳۶ برگزار کرده است .

طراحی روی پارچه

طراحی روی پارچه ،دستگاه «بهروزموسوی» از ۱۰ مهرتا ۷ آبان در گالری علاءوایسته به انجمن ایران و آمریکا بتماشای همگان درا می‌آید.

این نمایشگاه همه روزه از ۵ تا ۸ بعداز ظهر پذیرای علاقمندان هنر است .

آدرس انجمن ایران و آمریکا ـ خیابان وزراء

گروه فرهنگی مرجان

هنرستان صنعتی

درسال تحصیلی ۵۲ـ۵۳ از بین‌دارندگان کارنامه‌قبولی سوم متوسطه(دختروپسر) برای نوبت‌دوم‌درشته های برق ، ساختمان و اتومکانیک از ساعت ۸ الی ۱۲ و ۵ الی ۸ بعد از ظهر ثبت نام می نماید .

نشانی :

خیابان شاهرضا ، خیابان فرصت ، کوچه بهبهان

تلفن ۸۳۸۷۱۵

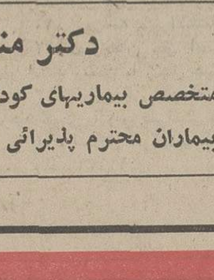

در محافل روشنفکری

قهر هنرمندانه

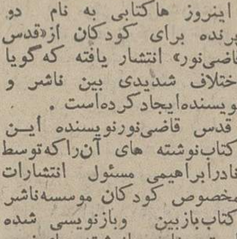

حسین زنده‌رودی

نمایشگاه‌نقاشی زنده‌رودی که قراربود روز شنبه درانجمن فرهنگی ایران‌وآمریکا افتتاح شود ، برگزار نشد . نقاش برسر موضوعاتی باگردانندگان انجمن به‌توافق نرسیده‌و قهر کرده‌است از قرارمعلوم گردانندگان انجمن به انتخاب خودتعداد معینی از تابلو های زنده‌رودی رابرای نمایش‌آماده ونصب می کنندکه‌این تابلوها موردنظر زنده‌رودی نبوده‌است‌و موجب اعتراض اوبه‌تشکیل دهندگان نمایشگاه می شود و مسئولین نمایشگاه نیزازتعویض تابلوهاو اضافه کردن آن ها سرباز میزنند وکار به اختلاف می کشدو زنده‌رودی باعصبانیت و ناراحتی پس از شکستن و پاره کردن هشت قطعه از تابلو های خودانجمن رابه‌حال‌اعتراض و ناراحتی ترک‌می کندونمایشگاه آثارنقاشی زنده‌رودی افتتاح نشده برچیده می شود.

اعتراض نویسنده

اینروز ها کتابی به نام دو پرنده برای کودکان از«قدس قاضی‌نور» انتشار یافته که‌گویا اختلاف شدیدی بین ناشر و نویسنده‌ایجاد کرده‌است .

قدس قاضی‌نورنویسنده این کتاب‌نوشته های آن‌راکه‌توسط نادرابراهیمی مسئول انتشارات مخصوص کودکان موسسه‌ناشر کتاب‌بازبین وبازنویسی شده است مغایر بانوشته های‌خودو اصولا داستانی به غیر اززداستان خودمیداند در صورتی که‌کتاب بنام دوپرونده‌وبنام‌قدس‌قاضی‌نور انتشار یافته‌است.

کتاب روز

کوهها وغارهای ایران

کوهها‌وغار های ایران (دانستنی های کوهنوردی)
تالیف احمدمعرفت
۴۹۶صفحه ،انتشارات معرفت
قیمت=؟

این کتاب را آقای معرفت کوهنورد باسابقه‌ودبیر هیئت کوهنوردی استان فارس برای علاقمندان ورزش کوهنوردی‌نوشته است‌و در حقیقت مجموعه کاملی‌است‌از همه‌فنون و روش هایی که یک‌کوهنورد بایستی برای‌صعود موفقیت‌آمیز به ارتفاعات بداند .

نویسنده کتاب‌بیش از سی سال از عمرش را به ورزش کوهنوردی در قلل مختلف‌گذرانده‌و کتاب مزبور فشرده تجربیات وی ازاین‌ایام‌است.

بافقدان کتابهای علمی در رشته های مختلف ورزشی، انتشار اینگونه‌کتابها فرصت مغتنمی برای‌ورزشکاران‌و ورزش دوستان‌است تابتوانند از راه مطالعه ، دانستنی‌های خود را در زمینه‌ورزش افزایش دهند.

علاوه برقسمت های مربوط به‌فنون کوهنوردی ، چندفصل از کتاب به‌مسائلی که باکوهنوردی ارتباط‌دارد، مثل هواشناسی ، بهمن شناسی ، جهت‌یابی باقطب‌نما، نقشه خوانی ، مقابله‌باحوادث‌وبیماری ها در کوهستان اختصاص یافته است علاوه براین ، بخش مهمی ازکتاب به‌تشریح جغرافیای طبیعی وزمین شناسی ارتفاعات، غارهای مهم‌ایران وراهنمای صعود به قلل‌آن‌اختصاص یافته‌است که‌بجز کوهنوردان برای سایرکسانی که به مطالعه و شناخت مناطق‌مختلف کشورعلاقه دارند، جالب‌و خواندنی است.

نویسنده‌با موشکافی ودقت‌شایانی در هر قسمت از کتاب ، از نقشه ها و عکس های متعددی استفاده کرده‌است که‌به‌تفهیم مطالب کتاب کمک می کند.

امیدواریم کاردرخور تحسین آقای معرفت ، سرآغازی برای‌سایر پیش کسوتان ودست‌اندرکاران رشته های‌ورزشی باشد تا با انتشار کتابهایی در زمینه‌علم ، ورزش ، کمبودی را که فعلا دراین زمینه‌وجود دارد ، جبران کنند.

مجله‌ویسمن

مجله «ویسمن» نشریه‌ای است که درنخستین شماره خود با وجود صفحات‌نسبتا محدوددر طرح بسیار ی‌از مسائل درخور بررسی‌زمان‌توفیق یافته است . ضمن مقاله‌ای مفهوم تاریخی‌و ادبی «ویسمن» که مترادف‌کلمات «دانش اندیش» و «دانش‌سرا» معرفی شده . مرتضی صراف نویسنده این مقاله با توصیف لغوی و تحول ادبی این واژه تاحدودی‌هدف‌و آرمان‌نویسندگان مجله‌راکه پرداخت مسائل علمی و جستجو درحوزه دانش و اندیشه است آشکار میسازد.

دبیرستان بازرگانی راوش

بزرگترین و مجهزترین دبیرستان بازرگانی در ایران برای‌رشته های بازرگانی و حسابداری دانش آموز می‌پذیرد .

نشانی ـغرب میدان فردوسی شاهرضا کوچه‌سفرنگ تلفن ۳۱۲۵۷۷ آ ـ ۴۷۹۱۰

هنرستان صنعتی مبتکر

در رشته های الکترونیک ـ الکترو تکنیک ـ مکانیک و ساختمان بمنظور تربیت تکنسین و کمک مهندس از دارندگان سوم متوسطه دختر و پسر روزانه و شبانه ثبت نام مینماید .

ایرانشهر شمالی،بین کریمخان‌زندو تخت‌جمشید شماره ۲۰۶ ـ ۲۰۴

تلفن : ۵ تا ۸۳۳۲۴۳

دکتر منوچهر ایمانی

متخصص بیماریهای کودکان از انگلستان مراجعت و از بیماران محترم پذیرائی مینماید. تلفن ۹۷۸۲۰۶

برنامه اول

شنبه

۱۷ـ۲۰ اخبار
۱۷ـ۲۵ تلاوت قرآن مجید
۱۷ـ۳۲ مسایل فقهی
۱۸ـ۰۳ دعای قبل از افطار
۱۸ـ۱۰ اذان
۱۸ـ۱۵ اسلام شناسی
۱۸ـ۴۵ ورزش جوانان
۱۹ـ۰۰ اخبار شهرستانها
۱۹ـ۱۵ دانش
۱۹ـ۴۵ اخبار ورزشی
۲۰ـ۰۰ دنیای یکزن
۲۰ـ۳۰ مشروح اخبار
۲۱ـ۰۰ روزهای زندگی
۲۱ـ۵۰ درپاره زبان فارسی
۲۲ـ۲۰ آرزوهای بربادرفته
۲۲ـ۳۵ واریته
۲۳ـ۰۰ بیست‌وچهارساعت

نیمروز یکشنبه

۱۳ر۰۰ اخبار
۱۳ر۰۵ برنامه کارگر
۱۳ـ۳۰ فیلم دنیای براکن
۱۴ـ۳۰ اخبار

برنامه دوم

شنبه

۱۸ـ۳۰ اسلاید و موسیقی روز
۱۹ـ۰۰ اخبار کوتاه
۱۹ـ۰۵ فیلم آژانس
۲۰ـ۰۰ خیابان منحوس
۲۰ـ۴۵ واریته
۲۱ـ۰۰ ایران‌زمین
۲۱ر۳۰ اخبار از برنامه دوم
۲۲ـ۰۰ فیلم‌هفته‌قهرمان‌ایوجیما

تلویزیون آموزشی

شنبه

۱۶ـ۰۰ ترانه هاو چشم‌اندازها
۱۶ـ۲۵ سلام شاهنشاهی و اعلام برنامه
۱۶ـ۳۰ زبان انگلیسی
۱۶ـ۴۵ ریاضی اول دوره راهنمائی
۱۷ـ۰۰ علوم پنجم دبستان
۱۷ـ۱۵ رنگ تفریح
۱۷ـ۲۵ ریاضی سوم
۱۷ـ۴۵ شیمی سوم
۱۸ـ۰۵ جبر ششم
۱۸ـ۳۰ گیاهی ششم طبیعی
۱۸ـ۵۰ فیزیک سوم
۱۹ـ۱۰ طبیعی سوم
۱۹ـ۳۰ فیلم داستانی

تلویزیون امریکا

شنبه

۱۷ـ۰۰ خیابان سسامی
۱۸ـ۰۰ گزارش بعدازظهر
۱۸ـ۲۰ فیلم کوتاه
۱۸ـ۳۰ دنیای وحشی
۱۹ـ۰۰ این زندگی شماست
۱۹ـ۳۰ آرنی
۲۰ـ۰۰ واریته
۲۱ـ۰۰ شجاعان
۲۲ـ۰۰ گزارش ساعت ده
۲۲ـ۱۵ فیلم سینمائی

استقلال گینه

بقیه از صفحه ۶

قبیله تقسیم شده‌اند و از کشاورزی و دامداری روزگار میگذرانند . بیش از ۴۵ هزار سرباز پرتغالی بانهضت آزادی‌خواهان این کشور میجنگند در همسایگی گینه کشورسنگال قرار دارد که از مبارزات آزادیخواهانه مردم گینه‌بیسائو حمایت میکند وسازمان وحدت افریقا نیز از مدافعان مبارزان آزادیخواه است.

مبارزه هنوز پایان نگرفته است ، هرروز ده ها نفر از سیاهپوستان به‌سرزمین های‌آزاد شده گینه می گریزند ونهضت آزادیخواهان را نیرو می‌بخشند اعلام آزادی گینه‌بیسائو ، آغازی برای‌پاره شدن‌حلقه های زنجیرهای استعمار درآفریقا است، درروذزیا ، در آفریقای جنوبی ، صدای کابرال‌طنین انداخته‌است .آزادی . . . . آزادی . .وروزی خواهدرسید که‌طنین این‌صدا قلب بیرحم و منفور استعمارگران را از وحشت از طپش‌بازدارد .

گروه فرهنگی مرجان

دبیرستان شبانه دختران مرجان

برای کلاسهای سوم ودوره دوم (طبیعی ـ ریاضی)

نشانی :خیابان ابتهاج ـ نبش خیابان ایتالیا ـ تلفن ۸۷ـ۶۶۹۲۸۵

دبیرستان شبانه پسران مرجان

برای کلاسهای سوم ودوره دوم (طبیعی ـ ریاضی)

نشانی :خیابان پهلوی ـ بالاتراز فروشگاه کورش، کوچهٔ جاوید ـ تلفن ۶۲۳۰۰۴ـ۶۲۱۹۷۴

کلاسهای آمادگی کنکور مرجان

ریاضی ـ طبیعی ـ ادبی

نشانی { ۱ـ خیابان ابتهاج ـ نبش خیابان ایتالیا ـ تلفن ۸۷ـ۶۶۹۲۸۵
۲ـ خیابان پهلوی ـ بالاتراز فروشگاه کورش ـ کوچه جاوید ـ تلفنهای ۶۲۳۰۰۴ـ۶۲۱۹۷۴

کاشی سعدی
پیشرو صنعت سرامیک ایران

انگلیسی را از انگلیس ها بیاموزید

برند

مجهز به آزمایشگاه زبان سینما و باشگاه

چهارراه شاه مقابل سینما آسیا

تلفن ۶۶۲۲۳۵

دعوت از فیلمسازان ایرانی علاقمند به‌شرکت‌در

هشتمین فستیوال بین المللی فیلم‌های کودکان ونوجوانان ـ تهران

هشتمین فستیوال جهانی فیلم های کودکان و نوجوانان از ۹ تا ۱۶ آبانماه ۱۳۵۲ در تهران برگزار می گردد از کلیه علاقمندان و فیلمسازان‌حرفه‌ای‌وغیرحرفه‌ای دعوت‌میشودکه بااثر یاآثار خود دراین فستیوال‌شرکت کنند . فیلم ها می تواند بلند یا کوتاه ، ۳۵ یا ۱۶ میلی متری باشد فیلمسازان باید آثار خودرا حداکثر تا ۲۰ مهر ماه جاری به دفتر فستیوال تسلیم دارند : خواهشمند است برای اطلاع از مقررات و شرایط و دریافت فرم شرکت درفستیوال بادفتر روابط عمومی‌کانون‌پرورش فکری کودکان و نوجوانان تماس بگیرند .

نشانی : تخت طاوس خیابان جم ، شماره ۳۱ ـ تلفن ۸ـ۸۳۶۸۹۱

آگهی استخدام

بخش صنایع غذائی و علوم تغذیه دانشکده کشاورزی یکنفر تکنیسین با مشخصات زیر :

«دیپلم‌ریاضی‌یاطبیعی که دوسال دوره‌آزمایشگاهی شیمی دیده باشد .یا ۳ سال تجربه عملی دریک آزمایشگاه‌تجزیه موادشیمیائی وترجیحا مربوط به‌غذا داشته باشد .»

طبق مقررات دانشگاه پهلوی استخدام می نماید، داوطلبین باید حداکثر تا آخر وقت اداری روز۲۰ر۷ر۵۲ مدارک خود را با چهار قطعه عکس و فتوکپی شناسنامه و برگ خاتمه خدمت یا معافیت غیر پزشکی باداره شکیلات و ارزیابی مشاغل دانشگاه پهلوی واقع در دانشکده مهندسی تسلیم نمایند .

دانشگاه پهلوی

انتقاد

فیلم فارسی، فردگرائی را ترویج میکند

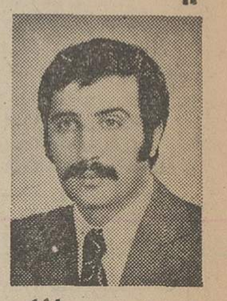

م ـ ع . سپانلو

یکی از وجوه مشخص ادبیات هنرها و فرهنگ هر ملت بازتاب ویژگی های روانی ، حسیات و خلقیات مردم در آن آثار است، فی‌المثل «سروانتس» نویسنده معروف اسپانیا با خلق پرسوناژ «دون‌کیشوت» به جنگ بایهلوان پنبه های فراوان جامعه‌اش برخاسته بود ، یا «جنگ و صلح» اثر معروف «تولستوی» این حقیقت تاریخی را تاکید میکرد که ملت روس در تهاجم ضعیف ودر دفاع نیرومند و استوار است .

ادبیات و هنر های داستانی ایران نیز طبعا آئینه‌ای از همین تمایلات و آرزوهای فرومرده یادر حال تکوین است .

شاهنامه پرچم بیداری و استقلال خواهی ملتی در زیر یوغ بیگانگان بود که اتفاقا در نضج واشاعه‌خود از امکانات همان بیگانگان نیز بجا استفاده کرد.

سنت پهلوان خواهی و پهلوان پروری شاهنامه‌و آثار رزمی‌مشابه آن در عین حال چکیده روحیه تاریخی مردم ایران بود ، که در پرتو فرهنگ های گذشته شکل نوینی می‌یافت .

یک نکته دیگر هم مسلم است . ادبیات و هنر بطور کلی ازجامعه و خواستهای جامعه ریشه‌میگیرد، اما هر محصول هنری به خودی خود به جامعه پیشنهاد تازه‌ای هم میدهد ، نوعی معلم و آموزگار است که از درون جامعه رشد میکند و خواستار تکمیل و حتی تغییر بنیاد ها میشود.

لازم به توضیح نیست که درهر دوره تاریخی یکی‌ازاشکال‌گوناگون هنر و ادب بیشتر ازهمه قبول‌عام می‌یابدوبازبان مردم آشنائی نشان میدهد .وبطور خلاصه برای گفتگو بامردم مناسب‌ترین وجه‌خواهدبود. ودر روزگار ما این شکل هنر که باتوده های‌وسیع تری‌سروکاردارد «سینماست».

بیک روایت سینما کامل ترین هنرهاست زیرا قابلیت و ظرفیت استفاده از عصاره تمام هنر ها را در خود دارد ، حاملی است که از محمولات کلام،حرکت ،تصویر، نقش و دیالگ (که اساس تئاتر است) بجای خود سود میبرد و تازه مولود جدید و خاصی نیز خلق میکند . سینما باتوجه به شرایط اجتماعی مردم ما یعنی با توجه بکمبود تفریحات برای‌طبقه متوسط و طبقه کم‌درآمد بعنوان مناسب ترین وارزان ترین تفریح خود را مسجل کرده است ـ اما گاهی سینما خودرا بعنوان یک تفریح صرف و ساده می‌شناساند وگاه پندار روبروئی و گفتگو تعلیم وتغییر دارد . درهر دو حال‌سینما برمبنای خواستهاو نیازهای جامعه ساخته میشود . زیرا گذشته ازهر چیز ازآن جاکه سینما یک تجارت است و دربی‌سود ، سازندگان آن بنحوی پسند و سلیقه مردم رادر نظر میگیرند ، این پسند و سلیقه را از طریق مطالعه روانشناسی مردم بدست می‌آورند که این‌وضع روانی خود علل اقتصادی و مادی دارد ودر بنیاد های زندگی امروز ما قابل جستجو است .

سینما سازان امور فارسی با درک غریزی این موضوع فیلم‌هائی میسازند که کمابیش با اقبال مردم روبرو میشود . آیا با تشخیص وجه اصلی این فیلم ها میتوانیم نیاز های فرو خورده جامعه را پیدا کنیم ؟ گذشته از چند فیلم استثنائی که اتفاقا گاه علیرغم‌پسند منتقدان مورد اقبال عموم قرار گرفتند ، محور اصلی تمام‌فیلم های پرفروش فارسی قهرمان پرستی است . دراین آثار که از شدت تکرار آنقدر بهم شبیه‌اند که تمیزشان مشکل است‌همواره آدمی رامی‌یابیم که براثر عواملی مورد اجحاف قرار میگیرد ، و سپس خود یک تنه بمحل موضوع و اغلب بتلافی وانتقام کمرمی‌بندد، وهمان طور که اشاره شد بر اثر تقلید، شباهت ها چنان زیاداست که اغلب نقش های مثبت و منفی رانیز بازیگران مشخصی به عهده میگیرند .یک پهلوان یاضد پهلوان خوش‌سیما که چندان هم بی‌شیله و پیله‌نیست از طرف جمعی خبیث مورد آزاروحق‌کشی قرار میگیرد، یک دختر جوان هم هست (که نقشش را خانم های میانه سال بعهده دارند) مورد علاقه پهلوان فیلم و تصادفا این دختر خانم هم دستخوش مردم‌آزاری‌اشخاص خبیث میشود ، سپس پهلوان‌فیلم ابتدا میخواهد بخوبی و خوشی اختلاف را حل کند ، طبیعتا طرف مقابل حرف حساب بکله‌اش نمیرود بنابراین پهلوان دست به انتقام خونینی میزند کمدرانتهای آن از ترس کمیسیون بررسی فیلم ها خود نیز تصادفا به رحمت ایزدی می‌پیوندد.

این داستان های کلیشه‌ای که عرض شد فراوان ساخته شده و میشود شما از دیدن پیش آگهی فیلم های‌مذکورهم‌میتوانید موضوع راحدس بزنید، نکته بسیار مهم این است که موضوع اختلاف که بخاطر آن اینهمه برخورد رخ‌می‌دهد اغلب مسائل حیاتی‌وباارزشی نیستند که بتوانیم بعنوان پیام فیلم ساز قبول کنیم و انتقام ها را به نوعی موجه بدانیم . آنچه کمبهر حال هست حرکت است ، حرکت سریع و خشنی که خود یکی نیاز های التهاب آلود تماشاگر ماست. حرکتی که در زمینه آن پهلوان خوش سیما وغیور فیلم طرف‌مقابل را خرد میکند و تانابودی خودش سماجت میورزد و پیش میرود . این‌خصیصه سینمای تجارتی‌است، مردم فیلمی‌را میروند که«آرتیست» داشته‌باشد ،اما یادمان باشد که در روزگار قدیم «آرتیسته» و «دختره» و «جیمی» همه متعلق‌به گروه خیر بودندکه درمبارزات‌شان نفع شخصی در درجه اول قرار نداشت والبته به‌این نکته نیز می‌رسیم که سینمای امریکا و اروپا نیز امروزه بطرز قابل توجهی از قراردادهای‌گذشته‌اش روگردانیده وحرکت بی‌هدف و مسحور کننده رادر محور قهرمان پروری‌موضوع اغلب فیلم هاکرده است ، ولی‌بهر حال وظیفه عقلای‌قوم‌درهرکشوری یافتن ریشه های عارضه است و در این‌مورد نیز بایستی فی‌الواقع عوامل ایجاد کننده این بحران های‌روحی را مورد مداقه قرار دهند . آنچه که در نظر اجمال به چشم‌یکشاهد بیطرف میخورد، تاکید شدید به قهرمان گرائی و تصویر بشری است عاری از همه تعلقات اجتماعی که در جنگلراه می‌پوید .

تقدیر نامه‌های رهبران جنگ‌دوم برای من

خاطرات

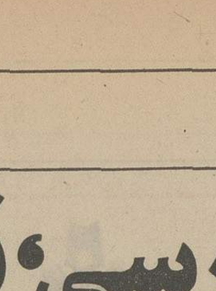

استادمصورالملکی

شاید خیلی‌ها مثل‌من خاطرات ناگوار جنگ جهانی دوم را بیاد داشته باشند . در آنزمان (سال ۱۹۴۳ میلادی) که هنوز نتیجه نهائی جنگ معلوم نبود، تابلو مینیاتوری براساس فتح متفقین و شکست آلمان تهیه کردم .اینکار بر خیلی‌ها گران آمد بطوریکه حتی مرا ، تهدید بقتل کردند که بخواست‌خدا بی‌نتیجه ماند .

این تابلو همان زمان گرادر و با تیراژ زیادی پخش‌گردید و نمونه‌ای از آن در مجله لایف بچاپ رسید . علاوه بر این ، چهار تصویر از چهار شخصیت معروف جنگ : چرچیل، روزولت ، استالین، و چیانکایچک روی عاج‌ساخته وبرایشان فرستاده‌که چرچیل، روزولت و چیانکایچک بخاطر آن تقدیرنامه‌ای برایم‌فرستادند. همچنین تابلوئی‌نیز ازکنفرانس تهران برای چرچیل فرستادم که سخت مورد توجه وی‌قرار گرفت ـ چرچیل در تقدیر ـ نامه‌ای که برایم فرستادنوشته بود : **آقای عزیز من، بایکدنیا مسرت تابلونقاشی شما «یادبود کنفرانس تهران را که بعنوان هدیه‌باینجانب مرحمت نموده‌اید قبول مینمایم . تابلوی مزبوراز دولحاظ برای اینجانب دارای ارزش میباشد : یکی از نقطه نظر کار صنعتی و دیگر از لحاظ احساسات مودت‌آمیزشما نسبت به این کشور و خود اینجانب که آن احساسات انگیزه این کارشما بوده است. با تقدیم مراتب ارادتمندی : وینستون ، اس ، چرچیل .»**

آگهی تاسیس شرکت سهامی‌خاص مراوده

نظر به‌لایحه قانونی اصلاح قسمتی از قانون تجارت مصوب ۱۳۴۷ر۱۲ر۲۴ و ماده ۱۹۷ قانون تجارت‌و ماده ٦ آئین نامه‌قانون مصوب ۱۳۱۱خلاصه اظهارنامه واساسنامه شرکت سهامی خاص مراوه که درتاریخ ۱۳۵۲ر۲ر۲۵ تحت شماره۱۷۵۷۰ دراین‌اداره ثبت و در تاریخ ۱۳۵۲ر۲ر۲۷ از لحاظ امضاء ذیل ثبت تکمیل گردیده برای اطلاع عموم درروزنامه رسمی کشور و روزنامه کثیرالانتشار اطلاعات آگهی‌میگردد.

۱ـ نام و نوع شرکت ـ شرکت سهامی خاص مراوه .
۲ـ موضوع شرکت ـ انجام تاسیسات شهری و کارهای مربوطه برای ایجاد شهرک . خانه سازی .و آبارتمان سازی . انجام کارهای جاده سازی ویل سازی ولوله کشی آب و فاضل آب . فروش زمین‌و خانه .
۳ـ مرکز اصلی شرکت ـ تهران خیابان پهلوی کوچه خورشید شماره ۲٤ طبقه دوم .
٤ـ مدت شرکت از تاریخ اول‌شهریور ماه۱۳۵۲ بمدت نامحدود.
۵ـ تابعیت شرکت ـ ایرانی است .
٦ـ سرمایه شرکت ـ مبلغ یکصد میلیون ریال منقسم به‌هزار سهم یکصد هزار ریالی بانام
۷ـ میزان سرمایه پرداختی و شماره فیش‌بانک مربوطه و مبلغیکه تعهد شده است سی و پنج درصد مبلغ اسمی سهام بحساب شماره ۱۰۱۷۹ بانک صنایع ایران پرداخت و بقیه تعهد شده است .
۸ـ موسسین شرکت‌ـآقایان . مهندس محمدباقر محمدی ،فیض‌الله زینلی ، رستم آبادیان ، احمد حقیقی ،محمدمحمدی.
۹ـ اولین مدیران شرکت ـ آقایان مهندس محمدباقر محمدی . مهندس محمد محمدی . مهندس فیض‌الله زینلی . مهندس رستم آبادیان . مهندس‌احمد حقیقی هیئت مدیره شرکت بمدت ۲ سال میباشند که آقای مهندس محمدباقر محمدی را بسمت رئیس هیئت مدیره و آقای مهندس محمد محمدی را بسمت نایب رئیس و آقای مهندس احمد حقیقی را بسمت مدیر عامل و آقای مهندس فیض‌الله زینلی را بسمت قائم‌مقام مدیر عامل انتخاب نموده‌اند .
۱۰ـ اختیارات مدیر عامل اداره امور وسرپرستی امور شرکت و مجری مصوبات هیئت مدیره .
اختیارات مدیر عامل هرچند وقت یکبار از طرف هیئت مدیره تعیین و بنامبرده ابلاغ میشود
۱۱ـ روزنامه کثیرالانتشاریکه برای دعوت ها تعیین شده است‌اطلاعات .
۱۲ـ دارندگان حق امضاء در شرکت امضاء کلیه اوراق و اسنادبهادار و چکها و سفته هاوقرارداد هاو اسناد رسمی با رئیس هیئت مدیره و مدیر عامل شرکت متفقا و بامهر شرکت میباشد .
۱۳ـ اولین بازرسان اصلی و علی‌البدل شرکت آقای افلاطون ابادیان بازرس اصلی و آقای مهندس فرهاد گنجی بازرس علی‌البدل برای مدت یکسال .
۱٤ـ انحلال شرکت ـ طبق ماده ۱۹۹ اصلاحی قانون تجارت .
م‌الف ۱۱٦۷٦

رئیس اداره ثبت شرکتها و مالکیت صنعتی. حمید جمشیدی
آ ـ ٤۷٦۹۲

حاشیه پرداز

مانی خرسندی

مردی بود سگی داشت

مردی بود ، سگی داشت. سگش مرد . روی‌قبر سگش نوشت : مردی بود . سگی داشت . سگش مرد . روی قبرسگش نوشت. مردی‌بود، سگی داشت . شگش مرد. روی قبرسگش‌نوشت :مردی بود . سگی داشت . سگش مرد . روی‌قبرسگش نوشت: مردی بود . سگی داشت . سگش مرد. روی قبرسگش نوشت . مردی بود . سگی داشت . سگش مرد . روی قبرسگش نوشت : مردی‌بود. سگی داشت . سگش مرد. روی قبر سگش نوشت :مردی بود. سگی داشت ...

هیچکس هم بهش نگفت ایناچیه روی‌قبر سگت‌نوشتی!

آگهی افزایش سرمایه در شرکت سهامی خاص ریسندگی قرقرمزیبا ثبت شده بشماره ۷۳۹٤

برابر تصمیم مجمع عمومی فوق‌العاده مورخ ۱۳۵۲ر۵ر۲۸تغییرات زیر در شرکت نامبرده بعمل آمد.
۱ـ سرمایه شرکت از محل مطالبات حال شده شرکاء ازمبلغ دویست میلیون ریال به‌مبلغ چهار صد میلیون‌ریال منقسم‌به چهل‌هزار سهم ده هزار ریالی بی‌نام تمام پرداخت افزایش یافت واضافه سرمایه مذکور در اختیار هیئت مدیره قرار گرفت امضاء ذیل ثبت در تاریخ بیست وهفتم شهریور ماه ۱۳۵۲ تکمیل شد .
م‌الف ۱۱٦۷۹

رئیس اداره ثبت‌شرکتها ومالکیت صنعتی . حمید جمشیدی
آ ـ ٤۷٦۷۸ـ۱

آگهی دعوت مجمع عمومی عادی شرکت تعاونی مصرف کارکنان بانک اصناف ایران

چون جلسه‌مجمع‌عمومی عادی شرکت در روز سه شنبه۱۳۵۲ر۷ر۳ بعلت‌عدم حصول‌اکثریت تشکیل نگردید لذا جلسه مجمع‌عمومی شرکت‌طبق ماده ۳۲ اساسنامه برای نوبت دوم روز یکشنبه ۱۳۵۲ر۷ر۲٤ ساعت۷ بعدازظهر درسالن کنفرانس اداره مرکزی بانک اصناف ایران‌واقع در میدان بهارستان تشکیل می گردد.
بدین‌وسیله از اعضای محترم شرکت خواهشمنداست در تاریخ وساعت تعیین شده در مجمع مزبور حضور بهمرسانند.
دستور جلسه:
۱ـ استماع گزارش هیئت مدیره وبازرسان ورسیدگی و اتخاذ تصمیم درباره ترازنامه و حساب سودوزیان عملکرد سال ۱۳۵۱ شرکت.
۲ـ اخذ تصمیم نسبت بذخائر وپرداخت‌سود.
۳ـ تعیین خط‌مشی وبرنامه شرکت‌و تصویب بودجه‌سالیانه.
٤ـ تصویب گزارش تغییرات سرمایه در دوره مالی قبل.
۵ـ انتخاب بازرسان قانونی برای مدت یکسال .
٦ـ رسیدگی‌واتخاذ تصمیم‌درباره‌سایراموری که بمجمع‌پیشنهاد میشودو منطبق بااساسنامه‌شرکت‌باشد .

هیئت مدیره

بدین‌وسیله از زحمات جناب آقای دکتر پویان‌فرو جناب آقای دکتر شیخ که از خدمتگزاران واقعی این‌اجتماع می‌باشند ومراکه در بیمارستان طرفه بستری بودم از مرگ حتمی‌نجات دادند تشکر می کنم‌وامیدوارم همیشه در کارشان موفق باشند.
غلامحسین محمدنژادتهرانی
آ ـ ۱۲۵۳۱

آگهی تشکیل مجمع عمومی نوبت دوم

طبق ماده ۸ آئین‌نامه ـ مجمع عمومی عادی کانون بازنشستگان کشوری روز شنبه بیست و یکم مهرماه ۵۲ ساعت ۹ صبح درمحل کانون تشکیل میشود .
دستور جلسه:
۱ـ گزارش هیئت مدیره
۲ـ اصلاح بعضی از مواد اساسنامه
۳ـ انتخاب هیئت مدیره
رئیس هیئت مدیره کانون بازنشستگان کشوری ـ سناتور دها
آ ـ ۱۲٦۱۹

چهل سال قبل درهمین روز

در مراسم افتتاح دانشگده فنی و عمارت جدید دارالفنون ، پس ازخاتمه بازدید مدعوین درمحوطه عمارت حضور یافته و صرف چای و شیرینی نمودند . در گراور فوق آقای فروغی رئیس‌الوزراء باتفاق شاهزاده عبدالحسین میرزا فرمانفرمائیان و آقای اسفندیاری « حاج محتشم‌السلطنه » درمحوطه عمارت دارالفنون دیده میشوند .

ژرمن‌های قدیم باایرانیان قرابت‌داشته‌اند!

برلن ـ انجمن السنه شرقیه آلمان دیروز مراسم جشن‌هزار ساله تولد شاعر بزرگ ایران فردوسی را در حضور چندین نفر ازاعضاء کور دیپلماتیک منعقدداشته‌است . مسیوواهلن از طرف مسیو روست وزیر معارف‌آلمان نطقی ایراد نموده مبنی براینکه نابغه فردوسی‌شاهد براین است که ژرمن های قدیم با ایرانیان قرابت و نزدیکی داشته‌اند . آقای‌ابوالقاسم‌خان نجم وزیر مختار ایران دربرلن اظهار داشت ایرانیان از این که وطن آنها وطن آریانها میباشد مفتخر هستند .

ورود علیا حضرت ملکه

علیاحضرت ملکه پهلوی که سه ماه و نیم قبل بسویس مسافرت فرموده بودند عصر روز پنجشنبه با تجلیلات‌شایان وارد بندرپهلوی گردیدند و امروز سه ساعت بعد از ظهر بطهران تشریف‌فرما شدند .

انتخابات انجمن بلدی

طبق‌نظامنامه انتخابات‌انجمن بلدی که مدت انتخابات دمساعت در یکروز مقرر شده است، از طرف انجمن نظارت انتخابات انجمن بلدی روز دوشنبه ۹ مهر ماه ۱۳۱۳ تعیین شده که از چهار ساعت قبل از ظهر تا یکساعت بعد از ظهر و از ۳ تا ۸ بعد از ظهراخذآراء بعمل‌اید تا کسانی که حق انتخاب‌کردن داشته باشند در ادارمحکومتی حاضر و پس از ارائه ورقه هویت ، رای خودرا درباره ۶۰ نفر وکلائی که از بین آنها ۱۲ نفر برای حوزه انتخابیه بلدیه طهران انتخاب خواهند شد ، بدهند .

جادوگری در قرن بیستم

بامضای ا . آصف شرحی درج شده است که ضمن‌آن‌راجع به کار رمالان و غیب‌گویان مینویسد : آیا سعادت بشر و خوش بینی شوهر نسبت به زن یا معشوقه بعاشق را با این قبیل خرافات و تیکه های مس وبرنج و اوراق پریشانی که نام سحر و جادو در آن مذکور و ارواح رذیله و کلمات نامفهوم برآن منقوش است میتوان‌تامین کرد؟ این عمل بیشتر برای‌جلب رضایت شوهران در نسوان‌دیده میشود . مثلابعضی از این‌گروه رمالان و ساحران که خود را معالج رنج و عذاب قلبی و آلام روحی وگشایشات قلمداد‌میکنند مرتکب بی‌ناموسی شده و جمعی زنان را از شوهرانشان جدا کرده سنگ‌تفرقه مابین‌آنها می اندازند . این گروه بی‌سر و یا که عالم و زاهد ظاهری هستندجزاغشاء فریبنده ظاهری مغزی ندارند و در نشر فساد اخلاق مجاهدت و کیسه‌دیگران را خالی میکنند . مردم نباید گول آنها را بخورند .

گزارشهای خارجی

تربیت اطفال آلمانی به طریق اسپارتها

اسپارتهای قدیم در تربیت‌اولاد خویش قواعد و اصول سخت و خشنی را معمول میداشتند. معروف است که برای سخت‌جان کردن اولادان خود بچه روباه و گرگ زیرپیراهن اطفال خود میگذاردندکه تن آنهارا خراشیده و گوشتشان را بسختی باتحمل مصائب آشنا سازد . اخیرا اطفال هیتلری نیز در آلمان با ورزش های سختی که به آن تعلیمات اسپارتی‌میگویند، تربیت میشوند و قریب به پنجاه هزار نفر اطفالی که در حدود ۹ الی ۱۰ ساله هستند چند روز قبل تحت تعلیم استادان خود تمام روز را راه پیموده و نیمه شب به «فرانکفورت ان‌مین» که محل استراحتشان بوده وارد شدند . پس از چند ساعت استراحت مختصر مجددا بصدای شیپور و طبل بیدار شده و مجدداروی به راه نهادند . با آنکه روز قبل ساعتها پیاده روی کرده بودند . مجددا در تمام طول و عرض شهر نمایشات داده و پیاده راه رفتند .

شوخیهای طبیعت

اخیرا در شب تاریکی که هوای نندن تاریک و طوفانی بوده و رعد و برق میشده . زنی از پنجره اطاق خود سر بیرون میکند که پنجره را ببندد . در همان حین هوا برق زده و زن یکمرتبه وحشت کرده سر بعقب میکشد . در روشنائی چراغ باکمال حیرت می‌بیند گلوبند و گوشواره و انگشتر دستش‌بکلی ناپدید شده ولی بخودش هیچ صدمه‌ای نرسیده است . نقل میکنندکه‌یکمرتبه هم اتفاق‌افتاده که در اطاقی جمعی برسر میز غذاخوری نشسته بودند که هوا برق میزند و از پنجره‌اطاق را روشن میکند . بعد از محو شدن برق می‌بینند تمام بشقاب های روی میز چنان از وسط بدو نیم گردیده که گوئی بابرنده ترین الماسها بدست دقیقترین افراد بدو نیم گردیده وهمینطور ساعات موجوده در آن منزل‌را چهارساعت‌تمام بعقب رانده‌فقط عقربک آنها را برگردانده بدون اینکه ساعتها‌ازکارکردن بایستند!

«نقل از اطلاعات هفتم مهر ماه ۱۳۱۳»

عریضه سرگشاده کشاورزانو باغداران سمیرم علیابه

پیشگاه شاهنشاه آریامهر

شهریارا به پیروی از منویات مقدس آن شهریار دادگستر اخیرا ازطرف وزارت آبوبرق تصمیمی اتخاذ شده تاشهرستان سمیرم را لوله‌کشی کنند گرچه این عمل درخور ستایش و قدردانی اهالی است چون دیگر مردم آب آلوده نخواهند آشامید ولی بدبختانه بجای اینکه از آبهای سرشار زیرزمینی استفاده کنند تصمیم گرفته شده از آب چشمه خونسار که‌تقریبا سه میلیون اشجار مثمر و غیر مثمر را مشروب می کند استفاده شود . شاهنشاها این عمل نه تنها اشجار ما را از بین می برد بلکه عده زیادی از کشاورزان را نابود خواهد کرد ما اهالی زحمت‌کش استدعا داریم اوامر شاهنشاه آریامهر شرف صدوریابد تا مقامات مسئول با حفر چاه عمیق ماراازا بدبختی و دربدری رهائی بخشند .

از طرف اهالی : امیر حمزه کریمی . احمد سامی . ناصر سامی. کاکاجان صادقی . محمد تقی دشتی . ذبیح‌اله صادقی .

مرکز آموزش زبان

گروه فرهنگی خوارزمی

KHARAZMI'S LANGUAGE CENTER

مرکز آموزش‌زبان گروه فرهنگی‌خوارزمی جهت ترم پائیز از هم‌اکنون برای کلاسهای زیر ثبت‌نام میکند

Beginners	B_1	کلاس اول
Beginners	B_3	کلاس دوم
Elementary	E_1	کلاس سوم
Elementary	E_2	کلاس چهارم
Intermediate	I_1	کلاس پنجم
Intermediate	I_2	کلاس ششم
Advanced	A_1	کلاس هفتم
Advanced	A_2	کلاس هشتم

کلاس L.C. برای ژوئن ۱۹۷٤

کلاس Proficiency برای دارندگان گواهینامه L.C.

کلاس مکالمه

کلاس کنکور واعزام

ثبت‌نام همه روزه از ساعت ۸ صبح تا ۸ بعدازظهر .

برای ثبت‌نام دو قطعه عکس‌هم اه‌داشته باشید

خیابان آناتول فرانس ـ روبروی در شرقی دانشگاه تهران

تلفن ٤۷۷۱۹ ـ ٤۳٤۰٦

- اگر به سرمایه خود علاقمند هستید ● اگر صرفه جو هستید
- اگر به حفظ ثروت اقتصادی مملکت علاقه دارید
- وسیله نقلیه ای را انتخاب کنید که دوام زیاد داشته وسالیان دراز برای شما کارکند

انواع ماشینهای لندرور

BRITISH LEYLAND LAND-ROVER

(مدل های شهری و بیابانی)

وانت یك تن ـ شش سیلندر ـ با کروك

وانت یك تن ـ شش سیلندر

لندرور اطاق فلزی ۷ نفری ـ چهارسیلندر

وانت نیم تن ـ چهار سیلندر ـ با کروك

● دودیفرنسیال ● پرقدرت ● محکم‌وبادوام ● رقابت ناپذیر
● موتورهای ۴ و ٦ سیلندر قوی وکم مصرف

شرکت سهامی خاص صنعتی تولیدی مرتب

خیابان شاه ، چهارراه شیخ هادی ، شماره ۲۹

تلفن مستقیم دایره فروش ۶۶۰۰۷۳ (شماره های تلفنخانه شرکت ۶۶۵۶۸۴ـ۴۸۱۴۹ـ۶۶۴۲۰۳)

اکثریت نمایندگان فروش لندرور تهران‌و شهرستانها‌درصورت لزوم تسهیلات نقدواقساط‌رانیزدراختیار مشتریان خود میگذارند.

میزگرد زنان کرمانشاه درباره مسائل زناشوئی

زنان کرمانشاه
مرگ بر مهریه

زنان کرمانشاه با مهریه مخالفند و بهیچوجه آن رامبنا و ضابطه‌ای برای خوشبختی و دوام زندگی زناشوئی نمی‌دانند. این نکته دریك میزگرد پرشور که بابتکار خبرنگار اطلاعات در کرمانشاه تشکیل شد بیان گردید. در این میزگرد گروه زیادی از دختران و زنان کرمانشاه، نظرات و عقایدخود را بعنوان یك زن شهرستانی پیرامون مهریه، زندگی زناشوئی و تعلیم و تربیت فرزند بیان داشتند.

اولین بخشی که در میزگرد مذکور مطرح شد، بحث قدیمی و درعین حال داغ «مهریه» بود. «مهریه» سال های زیادی است که به عنوان یك بحث اساسی مورد توجه خانواده ها وجوانانی است که می خواهند پای به آستانه یك زندگی مشترك زناشوئی بگذارند اما در همه این سال ها، با همه جنجالهائی که این بحث برانگیخته، هنوز به نتیجه‌ای عملی نیانجامیده است. زنان کرمانشاه هم مخالف مهریه، بخصوص مهریه سنگین هستند و معتقدند که مهریه سنگین خوشبختی زن را درخانه شوهر تضمین نمی کند. پس چرا اساسا باین زناشوئی تن می دهد؟ در حالی که اغلب ازدواج هائی که بخصوص در شهرستانها بوقوع می‌پیوندد، بدلیل برداشتهای خاص خانواده های شهرستانی از مسئله ازدواج و زناشوئی، هرگز به روز جدائی و طلاق نمی انجامد ولااقل در کرمانشاه و منطقه غرب کشور با توجه به شناختی که از خصیصه‌های زندگی در این منطقه دارم، دختران این منطقه، در لحظه‌ای که با لباس سپید عروسی پای به خانه شوهر می گذارند، آرزو می کنند که با کفن سفید از خانه شوهر دل بکنند.

زنان دیگر کرمانشاه نیز همین عقیده را دارند. خانم کامیار، معتقد است که در گفتگو های خانوادگی، آنچه که هرگز نباید مورد بحث و چانه‌زدن قرار گیرد مهریه است، چون مهریه هیچ نقشی در ادامه یا سقوط زندگی زناشوئی ایفاء نمی کند.

یك خانم خانه‌دار که در این میزگرد شرکت داشت می‌گفت که ازدواج باخرید و فروش های سودگرانه جداست. خانواده هائی که آگاهانه یاناخودآگاه قصد سوداگری دارند، فرزندان خود را در آستانه ازدواج آنهم با دست های خودشان دردوزخی از ناکامی ها و ناملایمات زناشوئی گرفتار می سازند.

دراین میزگرد یك خانم شرکت کننده مطلب جالبی را عنوان کرد. خانم سمرقندی اظهار داشت: درست است که مهریه وبخصوص مهریه های سنگین که متاسفانه روزبروز شاخص آن بالامی رود بصورت یك عامل موثر عدم ازدواج جوانان درآمده است اما از ذکر این نکته هم نباید غافل ماند که «مهریه» برای خانواده های ما بخصوص خانواده دختر بصورت یك اجبار و یك امر اضطراری درآمده است. چرا که دختری که مهریه کمتری داشته باشد طبعا ازنظراجتماعی که در آن زندگی می کند در موقعیت اجتماعی و شخصیت پائین‌تری قرار می‌گیرد. این است که بسیاری از خانواده ها ناچار در مورد مهریه چانه می زنند و سعی دارند که میزان مهریه را هرچه بیشتر انتخاب کنند و در موارد بسیاری باید به آنها حق داد.

در این میزگرد، بحث از مهریه، به خصوصیات یك شوهر ایده‌آل کشید.

شوهر ایده‌آل زن کرمانشاهی، مردی است آرام و درعین حال مسئول و متعهد که خود را فدای زن و فرزند و خانه و زندگیش می کند.

زنان کرمانشاه، از شوهر دائم‌الخمر، دمدمی مزاج، بی اراده، دروغگو و فاقد شخصیت شوهر تضمین نمی کند. در این زمینه خانم «ناعم» رئیس سازمان زنان کرمانشاه نظرات جالبی دارد او میگوید: مهریه در واقع، قیمتی است که برای زن پرداخت می شود. این توجیه، توجیه غلطی است زیرا ارزش و مقام معنوی زن، بعنوان یك انسان و بخصوص بعنوان یك مادر، بالاتر از آنست که بشود برای او قیمت وبهاء تعیین کرد. اگر شوهر، قصد خریداری دختر را ندارد واگر خانواده دختر نمی‌خواهند فرزند خود را بصورت یك کالا عرضه کنند، دلیلی ندارد که این همه در مورد مسئله مهریه چانه بزنند و بصورت روزافزون نرخ آن را بالا ببرند. تازه مگر کدام زن، مهریه خود را از شوهرش وصول کرده است؟ این امر درموارد بسیار معدودی آنهم در لحظه‌ای که رشته پیوند زناشوئی از هم می‌گسلد اتفاق میافتد. خوب، شوهری که میداند زنش را طلاق خواهد گفت و یا دختری که لحظه جدائی را پیش‌بینی

خانمهای کرمانشاهی بهنگام بحث پیرامون مهریه درمیزگرد اطلاعات

شوهر تضمین نمی کند. در این زمینه خانم «ناعم» رئیس سازمان زنان کرمانشاه نظرات جالبی دارد او میگوید: مهریه در واقع، قیمتی است که برای زن پرداخت می شود. این توجیه، توجیه غلطی است زیرا ارزش و مقام معنوی زن، بعنوان یك انسان و بخصوص بعنوان یك مادر، بالاتر از آنست که بشود برای او قیمت وبهاء تعیین کرد. اگر شوهر، قصد خریداری دختر را ندارد واگر خانواده دختر نمی‌خواهند فرزند خود را بصورت یك کالا عرضه کنند، دلیلی ندارد که این همه در مورد مسئله مهریه چانه بزنند و بصورت روزافزون نرخ آن را بالا ببرند. تازه مگر کدام زن، مهریه خود را از شوهرش وصول کرده است؟ این امر درموارد بسیار معدودی آنهم در لحظه‌ای که رشته پیوند زناشوئی از هم می‌گسلد اتفاق میافتد. خوب، شوهری که میداند زنش را طلاق خواهد گفت و یا دختری که لحظه جدائی را پیش‌بینی گیرد مهریه است، چون مهریه هیچ نقشی در ادامه یا سقوط زندگی زناشوئی ایفاء نمی کند.

یك خانم خانه‌دار که در این میزگرد شرکت داشت می‌گفت که ازدواج باخرید و فروش های سودگرانه جداست. خانواده هائی که آگاهانه یاناخودآگاه قصد سوداگری دارند، فرزندان خود را در آستانه ازدواج آنهم با دست های خودشان دردوزخی از ناکامی ها و ناملایمات زناشوئی گرفتار می سازند.

دراین میزگرد یك خانم شرکت کننده مطلب جالبی را عنوان کرد. خانم سمرقندی اظهار داشت: درست است که مهریه وبخصوص مهریه های سنگین که متاسفانه روزبروز شاخص آن بالامی رود بصورت یك عامل موثر عدم ازدواج جوانان درآمده است اما از ذکر این نکته هم نباید غافل ماند که «مهریه» برای خانواده های ما بخصوص خانواده دختر بصورت یك اجبار و یك امر اضطراری درآمده است. چرا بشدت متنفرند ووقتی که بحث شوهر ایده‌آل در میزگرد دفتر خبرنگاری اطلاعات در کرمانشاه بمیان آمد یك خانم خانه‌دار اظهار داشت همین عدم اطمینان به آینده و این که شوهر، پس از ازدواج، چه خصوصیات وروحیاتی خواهد داشت خانواده دختری را که در آستانه ازدواج است مجبور می کند که برای تضمین دوام زندگی زناشوئی، بدنبال مهریه های سنگین بروند و بدنبال این اظهارنظر، این بحث بمیان آمد که آیا دختر وپسر جوانی که می خواهند با هم پیمان زناشوئی ببندند، باید قبل از ازدواج، بایکدیگر آشنائی کامل پیدا کنند یا خیر؟

حاصل بحث اخیر، تقریبا منفی بود زیرا که خانواده های کرمانشاهی، به آشنائی زن و شوهر جوان قبل از ازدواج موافقت ندارند و آنهائی هم که بدختران و پسران جوان خود اجازه آشنائی قبل ازازدواج می دهند، این امر را با دقت ووسواس تلقی می کنند.

چاقی
سلامت نسل آینده را تهدید می کند!

از: دکتر جان ویلیامز
متخصص انگلیسی
ترجمه: ایران مقدم
تو مثل یك عروسك چاق هستی!

این متداولترین جمله‌ای است که درسراسر گیتی، مردم با دیدن یك بچه چاق به زبان می‌آورند در آن حال است که این جمله زنك خطری است که بدون کمترین توجه برای این بچه به صدادر می آید. زیرا بچه خواه وناخواه کشش پیدا می کند تا ازآنچه هست چاق‌تر شود و بیشتر مورد توجه مردم قرار گیرد. شاید در آغاز خطری وجودنداشته باشد اما با گذشت زمان این چاقی اورا به دردسر خواهد انداخت به بررسی خطرات ناشی از چاقی می پردازیم.

زیانهای چاقی

اولین ناراحتی کودك چاق در مدرسه بوجودمی آید زیرا او نمی تواند بخوبی جست وخیز کند و دختر بچه‌ها دراین اندیشه هستند که زیبائی خودرا ازدست داده‌اند کودکان چاق دچار پیچیدگی زانو شده و کف پایشان صاف می گردد و ضمن اینکه دچار تنگی نفس می شوند از کوچکترین حادثه‌ای نیز به شدت ناراحت می گردند زیرا بدن آنها قادر نیست که کربن دواکسیدی که باید بطور طبیعی از بدن خارج شود ازخود دور نماید.

آثار چاقی در سنین بالاتر

باگذشت زمان عارضه اضافی وزن بیشتر آشکار می شود بطوری که چاقی پس از سن بلوغ قوای جنسی را ضعیف می کند. دوران حاملگی رادر زنان غیر عادی می سازد و ضمنا موجب فشار خون ودیابت (مرض قند) می گردد. اشخاص چاق ممکن است چهره‌ای زیباداشته باشند ولی اغلب غمگین وناراحت می‌باشند.

علل چاقی

آنچه تاکنون ذکر شد گوشه‌ای ازمضار چاقی بود ولی باید بعلت هم بپردازیم زیرا درحقیقت علت اصلی چاق شدن خوردن مواد قندی است.

طبق آماری که دردست داریم امروزه مصرف مواد شیرینی در انگلستان نسبت به صد سال پیش پنج برابر و نسبت به پیش از صد سال بیست و پنج برابر شده است در اغلب غذاهائی که می‌خوریم مواد شیرینی و قندی یافت می شود.

وظیفه مادران

مسلما مادران امروزی باهوش ودانا هستند ودر تربیت فرزند خوداز تجربیات و آموخته‌هایشان بهره می گیرند ومیدانند که اگر کودکان خودرا به رعایت بهداشت تشویق کنند آنان را درمقابل امراض وحوادث گوناگون حفظ وبیمه کرده‌اند.

برای پیشگیری از امراض که چاقی بوجود می آورد باید از لحظه اول آغاز کرد. ابتدا از کودك شیرخوار صحبت می‌کنیم اگر کودکی شیرمی‌خورد بهترین نوع آن شیرمادر است ودر غیر اینصورت بایدازشیرهائی استفاده کرد که مخصوص کودکان می باشد و اگرشیری احتیاج به شیرینی داشت می‌توان ازلاکتوز شیرینی مخصوص شیر) استفاده کرد بدین ترتیب شیری که بدست می‌آید زیاد شیرین نیست و برای بچه قابل هضم است.

اغلب کودکان زودتراز موعد معمول شروع به خوردن مخلوطی ازشیروشیرینی می کنندوبدین جهت زودتراز دیگر کودکان اضافه‌وزن پیدا می نمایند و طبیعی است که اینگونه بچه‌ها انتظار دارند که همه‌غذاهایشان شیرین باشد.

دقت در انتخاب!

به‌تدریج که بچه بزرگتر میشود باید درانتخاب نوع غذای اودقت لازم را بعمل آورد و مادران باید بدانند که در سن ۶ سالگی تغییر برنامه غذائی بچه‌ها خیلی مشکل خواهد شد.

مطلب ضروری دیگر اینکه وقتی بچه‌ها به مدرسه میروند باید به آنها تفهیم کرد که نبایدپول خودرا صرف خرید بستنی‌ویا بیسکویت بنمایندزیرا اوهرچه شیرینی بخورد نه تنها به‌او کمك نشده‌است بلکه‌از نعمت سلامتی‌نیز دورشده‌است. امروزه درانگلستان ۱۰ در صد ازکودکان ۱۵ درصد از بچه های بزرگتر و ۲۰ درصد ازبچه هائی که به سن بلوغ رسیده‌اند اضافه وزن دارند واگر به‌این حقیقت بادیدی عمیق بنگریم درخواهیم یافت که نسل آینده باخطری بزرك مواجه است.

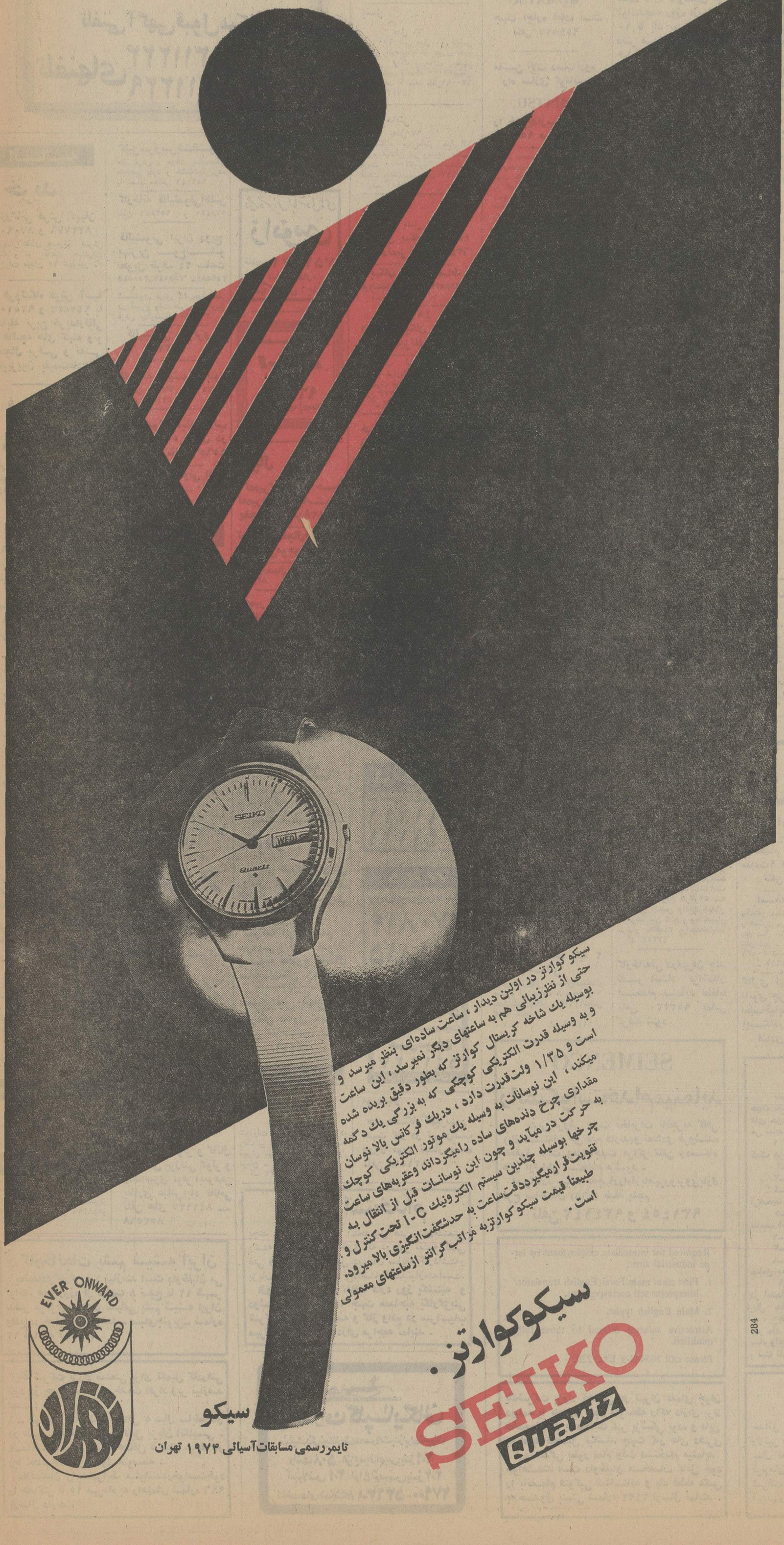

سیکو کوارتز در اولین دیدار، ساعت ساده‌ای بنظر میرسد و حتی از نظرزیبائی هم به ساعتهای دیگر نمیرسد، این ساعت بوسیله یك شاخه کریستال کوارتز که بطور دقیق بریده شده و به وسیله قدرت الکتریکی کوچکی که به بزرگی یك دگمه است و ۱/۳۵ ولت‌قدرت دارد، دریك فرکانس بالا نوسان میکند، این نوسانات به وسیله یك موتور الکتریکی کوچك مقداری چرخ دنده‌های ساده رامیگرداند وعقربه‌های ساعت به حرکت در میآید و چون این نوسانات قبل از انتقال به چرخها بوسیله چندین سیستم الکترونیك C-MOS تحت کنترل و تقویت قرارمیگیرد دقت ساعت به حدشگفت‌انگیزی بالا میرود. طبیعتا قیمت سیکو کوارتز به مراتب گرانتر ازساعتهای معمولی است.

سیکو کوارتز.

SEIKO Quartz

EVER ONWARD

سیکو

تایمر رسمی مسابقات آسیائی ۱۹۷۴ تهران

نیــــازمندیهای شمـــا

نیازمندیهای اطلاعات
تلفنی آگهی قبول میکند
تلفنهای ۳۱۱۲۲۴-۳۱۱۲۲۵
۳۱۱۲۲۹-۳۱۱۲۳۰

اثاثیه

خرید

بازرگانی فرش کیهان ۸۳۰۹۰۴ و ۸۲۳۷۷۶
خریدار نقدی همه‌رقم فرش کهنه و نو جهت صادرات روزولت میدان ۲۵ شهریور.

فروشگاه فرش آسیا ۹۲۵۱۰۲ و ۹۲۲۸۳۲ با سابقه ترین خریدارقالی و قالیچه های کهنه ونو یخچال برقی و نفتی تلویزیون بقیمت‌عادلانه

فرش شایان
۶۶۱۰۶۹
خریدار قالی و قالیچه کهنه و نو جهت‌صادرات کاخ‌نرسیده به شاهرضا

ایران کالا
۹۳۸۰۶۱ ـ ۹۳۴۷۸۱
خریدار فرش مبلمان و کلیه لوازم منزل فوری.

نمایشگاه فرش پروین ۹۲۵۳۹۴ با سابقه‌ترین خریدار فرش کهنه و نو و تمام لوازم منزل نقدا

نمایشگاه فرش توکلی
تلفن ۶۲۱۴۰۵ خیابان وزراء بهترین خریدار فرشهای نفیس وکهنه شما
آ ـ ۱۳۲۷۱

ایران فرش ۷۷۴۹۷۲
فرشهای کهنه و نو وسایرلوازم منزل بهر مبلغ نقدا بیشتر از سایرین خریداریم‌تلفن ۷۷۷۰۲۵

فروشگاه فرش سبحه
انواع فرش باقساط وخریدار فرشهای کهنه خوش نرسیده به آیزنهاور تلفن ۹۵۴۱۵۳
۱ـ۱۰ آ ـ ۱۴۰۹۸

فرشهای کهنه
از متری ۳۰۰ تومان‌ببالا خریداریم فرش اعتماد مقابل سینما مولن‌روژ تلفن ۷۵۸۲۷۰

فروشگاه‌آستارا۹۲۶۴۰۲۱ خریدار یخچال‌تلویزیون فرش و کلیه لوازم‌منزل

فرش گلشن تلفن ۶۲۱۴۲۱ بهترین خریدار فرش کهنه همه رقم فرش موجود میباشد.

فروشگاه آریا ۹۲۹۳۹۳
خریدار فرش و سایر لوازم‌منزل

فرش اردیبهشت شاه تلفن ۶۶۸۱۶۴

مبل ودکوراسیون

پیراهن مبل ۳۱۹۵۰۵
تعویض پارچه مبل ۳۱۹۵۰۵
پرده‌دوزی شهرزاد ۳۱۹۵۰۵

شستشوی مبل وفرش

دوراکلین‌سرویس‌امریکا
باتکنیک برتر گرانتر مطمئن‌تر تلفنهای ۸۴۸۳۹۵ و ۸۴۸۳۹۶و ۸۴۵۶۸۳

گلین‌سرویس‌خشکشوئی
مبل فرش و موکت بادستگاه منحصر بفرد و خشکشوئی‌پرده با نصب مجانی ۹۵۲۵۴۶

کارخانه قالیشوئی‌اطلس
تلفن ۹۵۲۵۴۶ و ۹۷۵۴۳۰

قالیشوئی ایران دویچ بهترین نــوع‌شستشو نحویل ظرف ۲۴ ساعت
۳۵۹۵۸۴ـ ۳۵۵۱۴۹ـ۳۵۰۵۴۵

شستشوی فرش باابچشمه‌علی در اسرع وقت متری ۳۵ ریال فرش بهارستان ۳۰۵۰۹۲

قالیشوئی رفوگری
۸۳۳۷۱۷

کارخانه قالیشوئی بیوک
تلفن ۲۹۹۱۵ ـ ۹۷۷۱۱۸
آ ـ ۱۴۸۰۴

خشکشوئی مبلمان‌ادیب یکدست ۵۰ تومان در جای خود تلفن۹۵۶۵۶۵

کارخانه قالیشوئی ادیب
تلفن شعبه مرکزی ۹۵۶۵۶۵
تلفن شعبه نواب ۹۵۲۴۵۴
تلفن شعبه کارخانه ۹۵۸۹۵۰

تعمیرات

تلویزیون

تعمیرگاه تلویزیون الکترون با تائیدوزارت‌کار۷۶۳۶۸۲
تعمیرتلویزیونهای R.T.I-R.C.A شاوب‌لورنس ، فیلیپس ، سیرا تلفونکن و سایر مارکهاسرویس مجهز سیار درشهر وشمیرانات

شاوب‌لورنس
سرویسهای سیار فوری
حتی روزهای تعطیل
۷۶۵۷۹۵
SCHAUB-LORENZ

سرویس تلویزیون با ضمانت کتبی تلفن ۹۵۵۸۷۲

شاوب لورنس
SCHAUB-LORENZ
۳۹۲۴۶۳

تعمیرگاه شاوب‌لورنس
مجهز به سرویس سیار بردی‌تهران و شمیرانات تلفن ۸۴۵۰۶۴

SCHAUB-LORENZ

تلویزیون فوری در منزل تعمیر میشود ۹۶۰۵۴۶

کولر

سرویس‌مجازشماره۱۳۱

ارج

عامل نصب‌کولر و کانال و روکش برزنتی کولر و رنگ‌آمیزی کولر ابگرمکن بخاری عباس‌آباد نظامی تلفن های ۸۴۱۱۲۵ ـ ۸۵۲۵۶۸

سرویس‌آبگرمکن ، رنك وسرویس‌بخاری،روکش کولر تلفن : ۷۶۰۹۹۳

دایره‌سرویس لباسشوئی‌های
زانوسی
تلفن ۷۵۷۵۷۲
ساعت‌کار: از ۷٫۵ صبح الی ۶ بعدازظهر

راهنمای سرویس
ارج
درسراسر کشور
۹۶۲۰۴۵
ازساعت ۷½ صبح تا ۷½ بعدازظهر

یخچال

تعمیرگاه سید حسین تعمیرهمه‌نوع‌لباسشوئی یخچال‌آبگرمکن۸۸۲۴۳۸

تعمیرگاه‌یخچال‌فریجیدر اثات‌یدکی‌موجود۸۴۸۷۵۶

تعمیریخچال فرژیدر و غیره ۸۳۹۲۲۵

تعمیر کولر ، یخچال ، شوفاژ آبگرمکن فوری ۷۹۶۱۰۳

تعمیر سردخانه یخچال کولر فوری ۳۰۵۴۵۳

تعمیرات یخچال‌سردخانه کولر شوفاژ فوری ۷۹۳۸۹۷

سرویس مجاز شماره ۳

آزمایش

تعمیرات همه رقم یخچال آب سرد کن کولر گازی و آبی تلفن ۵۹۰۳۳۰ ـ ۸۴۶۱۰۵

شوفاژ

سرویس شوفاژآبگرمکن روشن کولر رنگ‌بخاری کانال کشی فوری ۷۹۳۸۹۷

شرکت ایران تاسو سرویس و نصب شوفاژ و تهویه مطبوع کانال ساختمان‌تلفن ۷۵۱۶۵۱

سرویس شوفاژ
آبگرمکن بخاری کانال ـ کشی ساختمان تلفن ۴۴۲۴۶

فروش اتومبیل

شورلت

مدل ۷۰
شورولت ایمپالا مدل ۷۰ ـ دو رنگ با کولر خیلی تمیز به فروش میرسد ـ قیمت ۷۰هزار تومان ـ تلفن ۸۲۱۶۹۴
آ ـ ۴۵۷۳۲

کادیلاک مدل ۶۰
قیمت ۱۷۰۰۰ تومان نمایشگاه اتومبیل دی تلفنهای ۹۲۶۸۷۸ـ ۹۲۴۷۵۷
۱ـ۲ آ ـ ۱۴۷۷۷

بنز
مدل ۶۶
بنز ۲۵۰ اس مدل ۶۶ کولر رادیو اتوماتیک تو دوزی چرم طبیعی رنگ سرمه‌ای بسیار تمیز بدون واسطه ۷۵۰۰۰تومان از ساعت ۲ ببعد تلفن۶۲۰۰۹۱
آ ـ ۱۴۷۴۳

مینی ماینر
مدل ۶۷
یکدستگاه مینی‌ماینر مدل ۶۷ نمره آبادان در وضع عالی قیمت ۱۳۰۰۰۰ ریال یابیشترین قیمت پیشنهادی تلفن ۸۳۵۶۲۷
آ ـ ۱۲۴۵۷

پیکان
مدل ۴۸
اتومبیل پیکان مدل ۴۸ بسیارتمیز تلفن۶۳۴۴۲۳

پیکان نقد و اقساط
فروشنده ایم تلفن ۹۲۸۵۳۳
آ ـ ۱۴۴۰۷

مدل ۴۸
اتومبیل پیکان مدل ۴۸ بسیارتمیز تلفن۶۳۴۴۲۳

ماشین ب . ام . و ۲۰۰۰ مدل ۶۹ با لوازمات اختصاصی‌بعلت مسافرت فوری به فروش‌میرسد تلفن ۷۵۴۷۲۳
آ ـ ۱۴۸۰۷

خرید
اتومبیل آریا یاشاهین ماهیانه ۱۵۰۰ تومان قسط خریداریم. ۸۵۰۱۲۴
۱ـ۱۰ آ ـ ۱۴۲۰۵

پیکان شما تصادف‌کرده؟
هیچگونه ناراحتی ندارد ما برای‌تعمیریا خریدآن‌آماده‌ایم
تلفن ۷۵۷۸۵۵ شباب
آ ـ ۱۴۳۳۱

برای‌اتومبیل‌شما

کارگاه اطاق سازی ایران باستان
سازنده اطاق اتوبوس و مینیبوس و پیکان خیابان خاوران جنب درمانگاه۲۸مرداد تلفن۳۵۲۸۶۴

کرایه

اتولوکس
اتومبیلهای تشریفاتی باراننده برای داخل وخارج از تهران میدان فردوسی تلفن ۸۲۱۲۷۰ و ۸۲۶۶۰۵

کالج بار
بارکشی شهر وحومه
۶۶۱۱۱۱
۴۱۱۱۱

N.A.S
اتوبوس ومینی بوس دربست
۹۷۰۸۱۴
۹۷۸۸۱۵

اتوبار سیمان
۵۹۱۳۷۷
بارکشی شهر وحومه
حمل سیمان
۵۹۱۶۲۷
مقابل کارخانه سیمان ری

موردنیاز
چند دستگاه کمپرسور جهت کار در تهران‌شب وروز مورد نیاز است تلفن ۹۳۱۵۱۸

ماشین آلات

انواع‌ماشین‌آلات‌کوماتسو
KOMATSU
جهت اجاره آماده است تلفن ۹۵۹۸۲۷

ماشین آلات دست دوم راه سازی کوماتسو
KOMATSU
را خریداریم به تلفن ۹۵۹۸۲۷ مراجعه نمایند

تعداد سه‌دستگاه موتورباژنراتور بقدرتهای ۱۷۰ـ۲۰۰ـ۲۴۰ قوه اسب جهت فروش آماده است با تلفن ۷۵۷۳۸۶ تماس گرفته شود .

استخدام

استخدام آرایشگر
یک ارایشگر تحصیلکرده و با تجربه برای اداره یک سالن آرایش مجهز استخدام میشود داوطلبان می توانند همه روزه صبحها از ساعت ۱۰ تا ۱۲ و عصرها از ۵ تا ۷ بدفترمجله اطلاعات بانوان (خیابان خیام موسسه اطلاعات دفتراطلاعات بانوان تلفن ۳۱۱۲۰۰) مراجعه فرمایند.

دکتر داروساز جهت‌تهران و شهرستان ۳۱۳۶۲۶

آگهی استخدام
پیرو آگهی استخدام کتابدار برای کتابخانه‌های کانون‌پرورش فکری کودکان و نوجوانان در شهرستانها ، به اطلاع‌میرساند که متقاضیان استخدام در شهرستانهای نیشابور ، یزد ، و سنندج ، تقاضای استخدام خود را به ترتیب به کتابخانه های مشهد ، اصفهان مرکزی ، و کرمانشاه ارسال دارند .
آ ـ ۴۷۲۸۲

دو نفر راننده پایه یکم که به‌ماشین مازکمپرسور تسلط داشته باشندبرای تهران مورد نیاز است تلفن ۹۳۷۵۷۷

(آگهی استخدام)
شرکت نفت پارس (سهامی عام) ۶ نفر دیپلمه ریاضی با حداقل معدل ۱۴ که خدمت نظام‌وظیفه را انجام داده باشند استخدام مینماید .
کسانیکه سابقه کار داشته‌و بتوانند تضمین بسپارندحق‌تقدم خواهند داشت .
حقوق متناسب با تجربیات‌و اطلاعات‌متقاضیان تعیین‌میگردد. داوطلبان درخواستهای خود را به کارگزینی شرکت واقع در خیابان تخت جمشید ـ خیابان بندرپهلوی شماره ۲۷ ارسال دارند.
آ ـ ۴۷۶۵۰

دوشیزه یا بانوی‌سکرتر مسلط بمکاتبات‌انگلیسی استخدام میشود تلفن : ۹۶۱۴۸۹ ـ ۹۶۱۴۹۰

تعدادی راننده پایه ۲ همگانی
برای سرویس دبستان‌استخدام میشود از ساعت ۸ صبح تا ۶ بعدازظهر باتلفن ۶۲۹۲۳۵تماس گرفته شود .
۱ـ۲ آ ـ ۱۴۵۷۴

کارخانه میخسازی ایران واقع در جاده فرحزاد احتیاج به یکنفر تراشکار باسابقه و تعدادی کارگر ساده دارد داوطلبان می توانندهمه روزه ازساعت ۱۰ تا یك بعدازظهر به دفتر مرکزی شرکت خیابان بوذرجمهری‌غربی مقابل پمپ‌بنزین مراجعه نمایند .

پلاستو
بعده‌ای کارگر نصاب جهت‌کاغذ دیواری‌موکت و کفپوش نیازمند است ۴۸۷۵۱ و ۶۶۶۶۶۵

استخدام جهت یك موسسه تجاری
۱ـ یک نفر خانم یا آقا لیسانس در امور بازرگانی
۲ـ یک نفر دوشیزه یا بانو از دیپلم به بالا که به مکالمه انگلیسی تسلط داشته باشد .
۳ـ یک نفر انباردارمعلومات از سیکل به بالا که به امور انبارداری لوازم الکتریک وارد باشد .
۴ـ چند نفر راننده کمدارای معلومات از سیکل به بالا و حداقل ۷ سال سابقه کار و دارای حسن شهرت و عدم سوء سابقه‌باشند. لطفاداوطلبین فقط بین ساعت ۸٫۵ تا ۹٫۵صبح یا ۴٫۵ تا ۵٫۵ بعد از ظهر به نشانی چهارراه روزولت و تخت‌طاوس(تخت‌طاوس شرقی) شماره ۱۲ تجارتخانه الکترو فروزان مراجعه و یا باصندوق پستی ۱۸۴۲ ـ ۱۱ مکاتبه فرمایند.

خدمتکار زن مجرد
که آشپزی وخانه‌داری بداند بطور شبانه روزی مورد نیاز است تلفن ۸۹۲۵۵۲
۱ـ۲ آ ـ ۱۴۸۰۲

بازاریاب
جهت بازاریابی‌دراستان های فارس و گیلان و مازندران برای‌یك‌شرکت تولیدی لوازم منزل
۱ ـ دارابودن‌تحصیلات دیپلم و بالاتر
۲ ـ سابقه فروشندگی و ویزیتوری
۳ ـ دارابودن گواهینامه رانندگی
۴ ـ ضامن معتبر
قاضای خود را لطفا با ذکر سوابق ویك قطعه عکس به صندوق پستی شماره ۴۴۳ ارسال فرمائید تقاضا های رسیده محرمانه تلقی خواهد شد .

آگهی استخدام تکنیسین
انجمن توان‌بخشی جهت‌خدمت در مرکز اموزشی کورس به یک نفر تکنیسین ورق‌کاری که حداقل دارای دیپلم هنرستان‌در رشته فلزکاری باشد نیازمند است . افراد واجد شرایط میتوانند تا تاریخ ۵٫۷٫۵۲ به کارگزینی انجمن واقع‌درخیابان شاهرضا بین کالج و ویلاخیابان سرشار پلاک۳۴ مراجعه‌نمایند.
آ ـ ۴۷۳۵۲

کارخانه‌ئی درتهران چند نفر استاد تراشکار استخدام مینماید لطفابا تلفن ۹۵۳۳۳۰ تماس گرفته شود

بیک برشکار و طراح لباس زنانه با حقوق مکفی نیازمندیم بین ۶ تا ۷ بعد از ظهر تلفن ۶۶۵۶۷۵
آ ـ ۱۴۷۱۷

استخدام کارگر
کارخانه تولید لامپ به تعدادی کارگر دخترو پسر برای (شیفت) نوبت کار روز و شب نیازمند است‌داوطلبین می‌توانند بین ساعت ۸ تا ۱۲ به کارخانه لامپ فیلیپس جاده‌آبعلی مراجعه‌نمایند

گروه صنعتی پلان
افراد زیر نیازمند است .
۱ـ کارگر پرداخت‌کار .
۲ـ پادو و جوشکار و کارگر فنی وکارگر بستهبند (زن) جاده آرامگاه جنب کارخانه‌آرد ستاره سرای زندیان کارخانه اتحاد تلفن ۵۳۴۷۳۵
آ ـ ۱۴۹۱۰

پرستار بچه
یکنفر پرستار باسواد جهت نگهداری بچه با حقوق مکفی استخدام میشود داوطلبینی که سن آنان در حدود ۲۵ سال است میتوانند از ساعت۹ صبح تا ۱ بعدازظهر واز ساعت ۳ تا۶ بعدازظهر توسط تلفن ۴۷۰۵۸ با آقای بهگام مذاکره نمایند .
۱ـ۲ آ ـ ۱۴۹۰۶

استخدام
یک شرکت بزرگ تولیدی در تهران بافراد زیر نیازمنداست.
۱ـ کارمند حسابداری (دفتر نویس) دیپلم ریاضی ، خوش خط ، آشنائی کامل‌بدفترداری حداقل ۳ سال سابقه .
۲ـ انباردار: معلومات‌سیکل ببالا آشنائی کامل به انبارداری وداشتن ضامن .
۳ـ کارگر نظافتچی وآبدار .
از واجدین شرائط تقاضا میشود مشخصات کامل خود را با یکقطعه عکس پرسنلی به صندوق پستی ۶۱۹۱ ـ۸ ارسال فرمایند .
۱ـ۲ آ ـ ۱۴۸۹۴

آگهی استخدام مهندس تکنیسین الکترونیك
انجمن توان‌بخشی‌بیکنفرمهندس یا تکنیسین الکترونیک کمزبان انگلیسی کاملا مسلط باشد نیازمند است متقاضیان میتوانند برای دریافت برگ تقاضا و سایر اطلاعات از تاریخ۷٫۷٫۵۲ لغایت ۹٫۷٫۵۲ به انجمن‌توان‌ـ بخشی واقع درخیابان‌شاهرضا بین کالج وویلا خیابان سرشار پلاک ۳۴ مراجعه نمایند .
۱ـ۳ آ ـ ۴۷۹۵۶

گیسوی
زن روز
تعدادی آرایشگر (زن) مـوپیچ بطور تمام وقت استخدام مینماید . از ساعت۱ الی۸ بعد ازظهر تلفن ۶۲۹۵۰۹

استخدام مهندس
بیکنفر مهندس که در امور راهسازی و آسفالت تجربه و پنج سال سابقه کار داشته‌باشد نیازمندیم . داوطلبان با شماره ۴۰۵۳۶ تماس حاصل نمایند .
آ ـ ۱۲۶۱۷

گالری نیرومند به چند بانوی چرخکار نیازمند است‌خیابان کوروش‌کبیر ایستگاه داودیه مقابل قنادی کوروش

دو نفر کارمند
برای کلنیک لانتازل لازم است موسسه امین خیابان سعدی چهارراه سید علی .
آ ـ ۴۸۰۲۴

استخدام سکرتر
دوشیزه یابانوئی مسلط به‌تایپ فارسی تمام وقت‌نیازمندیم‌پهلوی چهارراه امیراکرم ساختمان کاشانی طبقه پنجم پلاک ۴
آ ـ ۱۴۹۰۹

یکنفر سکرتر آشنا به زبان فرانسه یاانگلیسی استخدام میشود تلفن ۸۳۴۷۷۹

کارگر سری دوز زنانه‌ـ چرخکارـدست‌دوزتریکو نیازمندیم ۴۸۴۳۰

راننده پایه دوم شخصی نیازمندیم تلفن۸۴۹۳۴۲

یک دوشیزه یابانو که به‌ماشین نویسی فارسی مسلط باشد برای تمام وقت مورد نیازاست لطفا به تلفن‌های ۳۹۲۲۳۵ ـ ۳۱۹۸۹۳ مراجعه فرمائید .
آ ـ ۴۸۰۱۸

بیک بانو تلفنچی نیازمندیم ۴۵۱۶۸ ـ ۶۶۲۴۵۹ ـ ۴۳۴۹۹
آ ـ ۱۴۶۳۱

بیک کمك پرستار برای یك خانواده آمریکائی نیازمندیم تلفن۶۶۴۲۵۱

بیک‌مستخدم‌شبانه‌روزی زن نیازمندیم با حقوق مکفی صبحها ۸ تا ۱۰ عصر ها ۵ تا ۸ تلفن ۸۸۴۳۶۹

کارخانه های صنعتی آزمایش‌استخدام‌می نماید
۱ـ مهندس یا تکنیسین مکانیک با حداقل ۴ سال سابقه کار .
۲ـ مهندس‌یاتکنیسین الکترونیک با حداقل ۴ سال سابقه کار .
۳ـ تکنیسین شیمی با حداقل چهار سال سابقه کار .
حائزین شرایط صبحها بین ساعت ۸ تا ۹ صبح بکارگزینی کارخانه های صنعتی آزمایش واقع در کیلومتر ۱۲ جاده‌آبعلی مراجعه نمایند .
۱ـ۳ آ ـ ۴۷۹۲۴

بعده‌ای نماینده وارد به‌امور آژانس مسکن نیازمندیم خیابان آریامهر میدان اریامهر مقابل بیمارستان شهرام ساختمان شماره ۴۴ شرکت S.P.CO
آ ـ ۱۴۹۰۱

آگهی استخدام
دفتر نمایندگی کل اکباتان‌بیمه آریا یکنفر دوشیزه دیپلمه که آشنائی کامل به ماشین نویسی ومنشی‌گری داشته باشدازطریق آزمایش و مصاحبه استخدام مینماید داوطلبین می‌توانند از ساعت ۸ صبح الی ۱۹ بدفتر بیمه واقع در خیابان اکباتان کوچه ناظم‌الاطباء پاساژ مبصر طبقه سوم پلاک ۷۱ مراجعه نمایند .
آ ـ ۱۴۸۷۲

بتعدادی‌چرخکارنیازمندیم تولیدی‌لناز تلفن۷ ۵۴۶۹۷

چند نفر ویزیتور جهت کار های تزئیناتی مورد نیاز است، تلفن۹۵۱۱۴۲ محمود دماوندی

بچندنفر بازاریاب مرد برای‌بیمه نیازمندیم تلفن ۷۵۹۰۱۵
آ ـ ۱۴۸۵۱

استخدام سکرتر
به دونفر دوشیزه یابانوجهت مطب دندانپزشکی ازساعت۳ تا۸ بعدازظهر نیازمندیم۲ تا۴ مراجعه شود . سیدخندان ـ نبش ۴۵ متری ساختمان شماره ۱۱۶۵ مطب دکتر مجیداعلمی تلفن ـ ۷۷۹۸۷۹
آ ـ ۴۷۷۸۸

یک‌نفر حسابدار ورزیده تمام وقت باحداقل ۵ سال‌سابقه کار در کارخانجات تولیدی‌مورد احتیاج است از ساعت ۱۴ الی ۹ باتلفن ۶۶۱۹۹۹ تماس حاصل فرمائید .
آ ـ ۱۴۸۴۵

پانسیون نیلوفر
بچندنفر خانم مربی تعیم‌وتربیت برای پانسیون نیازمندیم.خیابان ظفر کوی شهریار پلاک ۶
آ ـ ۱۴۸۸۴

کارمند حسابداری
استخدام میشود. همه روزه‌از ساعت ۸ صبح تا ۲ بعدازظهر به دروازه دولت ساختمان‌فیات شرکت قند لرستان مراجعه فرمائید .
۱ـ۳ آ ـ ۱۴۸۶۱

فروشنده ماشین های اداری
تعدادی خانم و اما باسابقه‌کار با حقوق ثابت استخدام میشوند تلفن ۶۶۳۳۳۱
آ ـ ۱۴۸۵۳

بچند نفر موتور سوار نیازمندیم تلفن۳۱۴۵۱۸

بدوشیزه‌ای با تحصیلات حدود دیپلم جهت صبحها احتیاج است آزمایشگاه ماد خیابان فرح .
آ ـ ۱۴۷۸۰

سکرتر دوشیزه یابانو مجرب وارد به امور بایگانی وتایپ فارسی وباسابقه‌کاردرشرکتهای بزرگ استخدام میشود . صندوق پستی ۱۴٫۱۶۸۱
۱ـ۲ آ ـ ۱۲۴۸۵

کارگر سری دوز زنانه نیازمندیم تلفن ۴۸۴۳۰

بیک نفر حسابدار کارکرده در کارگاه‌های ساختمانی برای اهواز نیازمندیم
تلفن ۳۱۲۴۱۷ ـ ۳۱۲۴۸۵
آ ـ ۱۲۳۲۱

یکنفر نقشه‌بردار نیازمندیم تلفن ۶۶۵۵۹۸
۱ـ۲ آ ـ ۱۴۸۸۰

بدونفر الکتریسین برای شهرستان چالوس و جیرفت نیازمندیم تلفن ۶۶۱۸۲۵
۱ـ۲ آ ـ ۱۴۸۷۹

بچندنفر دوشیزه یابانو جهت کارهای‌بسته‌بندی و ظریفکاری نیازمندیم تلفن ۸۳۸۷۴۵
آ ـ ۱۴۸۴۸

بیک زن وشوهرکه‌کاملاوارد بامور آشپزی و خانه‌داری و بچه‌داری باشند باحقوق مکفی نیازمندیم اگر مردرانندگی‌بداند حق تقدم دارند تلفن ۷۷۶۲۵۱ بین ۱۰ تا۱۲ ـ ۳ تا۶ افشار
آ ـ ۱۴۸۸۶

بتعدادی دوشیزه یابانو جهت میهماندار سرویس مدرسه نیازمندیم ۴۸۰۰۷
۱ـ۲ آ ـ ۱۴۸۹۱

پزشک وندانپزشک جهت شب و بهیار نیازمندیم تلفن ـ ۸۴۰۸۳۰
۱ـ۳ آ ـ ۱۴۸۹۲

به دوشیزه یا بانوئی با تحصیلات حدود سیکل جهت کار های دفتری نیازمندیم بین ساعت ۵ تا ۸ بعد از ظهر تلفن ۶۳۶۹۶۲

بیکنفر کارگرزن شبانه‌روزی نیازمندیم از ساعت ۸ بعدازظهر ببعد تلفن ۸۲۱۵۳۱تماس‌بگیرند
۱ـ۳ آ ـ ۱۴۷۷۹

کارخانه مبل تاج
تعدادی کارگر نجار وکمفساز احتیاج دارد تلفن ۹۵۷۵۲۹
آ ـ ۱۴۸۰۵

استخدام
دوشیزه یا بانوی دیپلمه برای ماشین‌نویسی فارسی با حداقل دو سال سابقه کار نیازمندیم واجدین شرائط به خیابان نادر پاساژ گیو گروه صنعتی‌زاگرس مراجعه نمایند .
آ ـ ۴۷۴۴۰

بعده‌ای دوشیزه یا بانو برای مهمانداری‌سرویس مدرسه نیازمندیم تلفن ۴۸۰۰۷

تعدادی دوشیزه جهت‌لابراتوار دندانسازی مورد نیاز است‌تلفن ۷۵۳۹۴۶
آ ـ ۱۴۸۰۶

بیکنفر راننده پایه دوم شخصی با تجربه و متاهل که منزلش‌در شمیران باشد مورد احتیاج است تلفن ۵۳۶۲۹۶
آ ـ ۱۴۸۱۲

بدو نفر ورقکار استیل
کار با سابقه نیازمندیم تلفن ۳۱۷۴۴۱ و ۳۱۴۸۳۴
آ ـ ۱۴۸۲۸

بچند نفر دوشیزه جهت کارهای شیشه و سرامیک نیازمندیم‌تلفن ۸۴۵۷۱۴
آ ـ ۱۴۸۱۰

سالن آرایش زیبائی حوالی خیابان شاه عباس احتیاج به مانیکوریست دارد ۶۲۱۴۴۵

بچند نفر راننده دو
همگانی نیازمندیم تلفن ۵۹۳۰۰۳ـ۵

۱۷ نفر دیپلمه
پس از دیدن یك دوره یکماهه کارآموزی حسابداری . دفتر داری دوبل مشغول بکارخواهند شد تلفن ۳۱۴۰۴۰

شریک

موسسه‌ای بیك نفر شریك
که بتواند ۴۰ هزارتومان سرمایه گذاری نموده و مدیریت‌آنرا بعهده‌بگیرد نیازمند است تلفن ۹۳۷۹۱۶

یک سازمان‌تولیدی‌وآژانس‌مسکن بیکنفرشریک با مدیریت‌صحیح نیازمند است . خیابان آریامهر میدان آریامهر مقابل‌بیمارستان شهرام ساختمان‌شماره۴۴شرکت S.P.CO
آ ـ ۱۴۹۰۰

جویای کار

حسابداری با ۱۵ سال سابقه بعد از ظهرها آماده کار تلفن ۷۵۸۵۵۰
آ ـ ۱۴۷۱۶

Dipl. Ing.
ELEKTROTECHNIK
Iraner, sucht arbeit
Tel: 864483.

آشپز فرنگی ایرانی دسر وغیره شبانه‌روز جویای کار است راهنمای ۹۹۴ تلفن ۳۱۱۳۲۱ روزنامه اطلاعات
آ ـ ۱۲۵۳۳

راننده شخصی با سابقه تمام وقت آماده کار میباشدراهنمای ۹۹۵ تلفن ۳۱۱۲۳۱ روزنامه اطلاعات
آ ـ ۱۲۵۳۵

کارخانجات پشم شیشه ایران
به‌تعدادی‌کارگر مرد نیازمند است داوطلبان می توانند همه روزه از ساعت ۸ صبح تا ۱۲ ظهر بدفتر مرکزی شرکت سهامی پشم شیشه ایران واقع در خیابان شاهرضا ـ صبای‌جنوبی‌ـ شماره ۱۳ مراجعه نمایند .

یك شرکت صنعتی بزرك برای تکمیل کادرفنی خود در حومه تهران به خدمت افراد زیر نیازمند است :
۱ ـ مهندس مکانیك با حداقل ۵ سال سابقه کار در همین رشته‌و آشنائی کامل بزبان انگلیسی .
۲ـ مکانیك درجه یك با حداقل ۵ سال سابقه‌کار وبا تحصیلات دوره اول متوسطه .
علاقمندان واجدشرایط میتوانند‌درخواست‌خود را حداکثر تا ۱۵ مهرماه به راهنمای شماره ۹۹۶ اوسال دارند .

آگهی استخدام
بچند نفر دیپلمه‌فارغ التحصیل هنرستان‌صنعتی رشته مکانیك یا فلزکاری که در امر نقشه کشی فنی ومحاسبات حداقل دوسال سابقه کارداشته‌و بزبان انگلیسی آشنائی‌داشته باشند‌نیازمنداست.
ازواجدین شرایط تقاضا دارد روز یکشنبه و دوشنبه ساعت ۱۰٫۵ جهت مصاحبه بکارگزینی شرکت سهامی شیشه و گاز واقع در سرآسیاب مهرآباد جنب کانادادرای مراجعه نمایند .

برادران گلپایگانی
نمایندگی مجاز فروش محصولات بنز ایران ناسیونال
وانت ۵۰۸ ـ انواع مینی بوس بنز ۳۰۹
آمبولانس ۳۰۹ ـ انواع اتوبوس بنز ۳۰۲
تلفن های نمایشگاه ۵۳۶۳۰۱ ـ ۲۷۹۰۰

SEIMENCO
زایمنکو استخدام مینماید
مدیر فروش جهت مخابرات باتجربه کافی (بازنشستگان حق تقدم دارند)و تعدادی فروشنده باحقوق ثابت ومزایاجهت مراکز تلفن ودستگاه های ارتباطی استخدام میشود .
امیرآباد‌نرسیده به‌چهارراه‌آریامهر روبروی‌پارك فرح ساختمان (۴۶۸) طبقه پنجم
تلفن ۹۳۴۱۴۲ و ۹۳۱۴۵۴

Required for immediate employment by large industrial firm:

1. First class male Farsi/English translator/ interpreter self correspondent.
2. Male English typist.

Attractive salaries offered to those fully qualified.

Please call 305445-9 Ext. 229.

یك‌شرکت بزرگ تجارتی در تهران عده‌ای جوان دیپلمه یا بامدرك پنجم متوسطه راکه دارای برك خاتمه خدمت یا معافیت غیر پزشکی بوده و مایل به ادامه تحصیل نباشند جهت کار های دفتری و فروشندگی بطور تمام وقت استخدام مینماید خواهشمند است داوطلبان مشخصات کامل خود را بانضمام فتوکپی شناسنامه و یك قطعه عکس به صندوق پستی شماره ۳۴۳۲ ارسال نمایند .

آگهی استخدام
بنیادنیکو کاری والاحضرت شاهدخت شمس پهلوی جهت تکمیل کادر پرستاری (کمک بهیاری) بیمارستان های خود درتهران تعدادی‌داوطلب باشرایط زیراستخدام می نماید .
۱ ـ مدت تحصیل عملی یکسال در بیمارستان با کمک هزینه تحصیلی ماهیانه سه هزار ریال .
۲ـ داشتن حداقل گواهینامه شش ساله ابتدائی
۳ـ سن بین ۱۸ تا ۳۰ سال .
۴ـ مجرد ها در صورت تساوی سایر شرایط ارجحیت دارند .
۵ـ برخورداری از سلامت جسمی و روانی و تناسب اندام .
۶ـ ساعات کار آموزی روزانه ۱۲ ساعت .
۷ـ قبولی در مصاحبه حضوری .
۸ـ سپرده تعهد سه سال خدمت در بنیاد با معرفی ضامن معتبر
۹ ـ داوطلبان پس از طی دوره یکساله و موفقیت در امتحانات باخذگواهینامه نائل وماهیانه حداقل ۷۵۰۰ ریال حقوق و مزایا دریافت خواهند داشت .
۱۰ـ داوطلبین میتوانند تا آخر وقت اداری سی‌ام مهر ماه ۱۳۵۲ همه روزه باستثناء ایام تعطیل بکارگزینی بنیاد واقع در بلوار الیزابت شماره ۱۱۲ طبقه دوم مراجعه و ثبت نام نمایند .

آگهی استخدام
ماشین نویس دوزبانه
حداقل دیپلم ، دانستن ماشین نویسی فارسی ولاتین ، آشنائی کامل به زبان انگلیسی ، سه سال تجربه.
فرمهای تقاضای کاررا میتوان ازدایره‌کارگزینی شرکت‌سهامی بی.اف. گودریچ واقع‌در خیابان آیزنهاور تهران تلفن ۹ـ۹۷۳۰۰۱ تحصیل نمود.

B.K.D
بکد
دربازکن برقی
مشخصات :
پرفروش‌ترین ـ معروفترین ـ کاملترین
شرائط :
مناسبترین‌قیمت ـ بهترین‌شرائط ـ منظم‌ترین‌سرویس
راهنما :
سفارش بوسیله تلفن دریافت میشود و دستگاه در مدت چهار ساعت نصب میگردد
آدرس :
نماینده انحصاری ومرکزفروش ونصب شرکت بکد الکتریک خیابان پهلوی مقابل پارک ساعی شماره ۶۸۰
تلفن : ۶۸۱۰۱۵ الی ۶۸۱۰۱۱

آگهی استخدام
سازمان بیمه های اجتماعی به تعدادی پزشک عمومی و متخصص نیاز دارد .
داوطلبان میتوانند بمنظور آگاهی از شرایط استخدام باداره کل کارگزینی سازمان در خیابان آیزنهاور مراجعه نمایند . ۲۷٫۱۸ م‌الف ۱۱۶۵۱
سازمان بیمه های اجتماعی

نیازمندیهای شما

بانوئی وارد به امورکارهای دفتری و تلفن از ۵الی ۱۰شب آماده کار راهنمای ۹۹۲روزنامه اطلاعات تلفن ۳۱۱۲۳۱
آ ـ ۱۴۷۶۰

مهندس برق
برای بعدازظهرها آماده کار تلفن ۳۱۳۶۷۲ ـ ۲ـ۶
آ ـ ۱۲۳۶۵

آموزشگاهها

ماشین نویسی
بیژن همتا ندارد میتوانید امتحان کنید میدان‌ژاله تلفن ۳۱۸۳۸۴

ماشین نویسی ربانی
شما را بابهای‌خودر‌رمانی‌کوتاه برای استخدام آماده‌میکندشاه‌آباد مقابل‌سینماحافظ ۳۱۷۱۳۵

تعلیم رقص
رقص و موزیک ریتا
سه راه شاه روبروی توماجیان ۶۶۳۰۳۴

تعلیم پیانو ، گیتار ، ارگ
در منزل خودتان ۶۶۲۳۵۸
آ ـ ۱۴۷۳۲

تعلیم رانندگی
هنرستان فنی پرستو
مرکز اموزش صحیح رانندگی و مکانیکی ترافیک‌مجهز ببهترین و مدرنترین وسایل اموزش با مربیان ورزیده و بدون اتلاف وقت با هزینه کم نشانی‌چهارراه گمرک شاهپور تلفن ۲۳۹۱۶

آموزشگاه رانندگی کالج
خیابان ری نرسیده به سه‌راه امین‌حضور بالاتر از کوچه آبشار تلفن ۳۵۰۱۷۰
آ ـ ۱۳۸۸۸

هنرکده فنی
میدان بهارستان مقابل مجلس شورای ملی تلفن ۳۱۸۰۴۶
آ ـ ۸۸۷۸

تدریس خصوصی

ریاضیات فیزیک شیمی
تضمین سیکل اول ودوم تلفن ـ ۶۶۳۰۳۴
۱۰ث۱ آ ـ ۱۴۰۷۴

:رکمتر از ۸ جلسه‌معدل ثلث اول شماراددروس فیزیک شیمی ریاضیات به‌بالاتر از ۱۵ میرسانیم دانشجویان سال آخر پلی‌تکنیک‌تلفن ۳۵۴۶۹۲

انگلیسی
اعزام تضمینی
۹۲۹۶۹۴

تدریس خصوصی‌فرانسه
توسط بانوی فرانسوی‌همچنین آقای تحصیل‌کرده فرانسه ـ ۹۷۱۱۹۲
آ ـ ۱۴۹۰۸ ۱ـ۲

توسط دانشجوی دانشگاه آریامهر ۷۸۳۱۶۶
آ ـ ۱۲۵۹۱ ۱ـ۲

پانسیون

پانسیون دختران دانشجو خیابان دانشگاه ملی خیابان ب شماره ۶۱
آ ـ ۱۴۳۰۱

فرزندانتان از یک ماهگی الی۳ سالگی از صبح ساعت ۸ الی۸ شب نگهداری میشود تلفن ۸۷۰۵۶۳ طبقه دوم
آ ـ ۱۴۶۱۲

پانسیون نیلوفر
پانسیون شبانه روزی‌کودکان‌از کلاس اول ابتدائی تا سوم راهنمائی مجهز ومدرن‌تلفن ـ ۷۷۰۷۱۲
آ ـ ۱۴۸۸۵

املاک ومستغلات

فروش
خانه فروشی
در عباس آباد
خانه‌ای ۴ طبقه مستغلاتی با آب برق شوفاژ روشن بفروش میرسد ۸۴۱۴۲۸ رجبی
آ ـ ۱۴۸۳۰

در میرداماد
طبقه دوم دارای ۳ اطاق هال سالن پذیرائی اجاره ۸۴۱۴۲۸ رجبی
آ ـ ۱۴۸۲۸

اکازیون
خانه‌ای در آریاشهر به مساحت ۵۴۰ متردوبش ۶ اطاق هال با ۵ باب مغازه دو شماره تلفن بفروش میرسد تلفن ۹۷۱۷۴۵

خانه فروشی به مساحت ۸۰متر دارای چهار اطاق با سرویس‌و تلفن کولر واقع در پاستورغربی کوچه جلیل آباد پلاک ۲۲ به مبلغ ۱۴۰ هزار تومان تلفن ۹۳۹۳۹۰ ـ از ۴ بعد از ظهر به بعد
آ ـ ۱۴۸۰۸

خیابان فرح
مستغلات ۴ طبقه ۱۵تاقی سرویس کامل‌یک‌میلیون نقد و معاوضه تلفن ۳۱۰۱۶۸

پهلوی قصرشیرین
مستغلات ۴ طبقه ۱۶تاقی سرویس کامل ۴ تلفن دو بش‌یک‌میلیون و ۲۰۰ هزار تومان نقدومعاوضه تلفن ۳۱۰۱۶۹

میدان ۲۴ اسفند
مستغلات ۵ طبقه ۱۶تاقی با سرویس کامل ۹۰۰ هزار تومان نقدومعاوضه تلفن ۳۱۰۱۶۸

پهلوی بالای تخت‌طاوس
مستغلات ۵ طبقه ۱۵تاق سرویس کامل مقطوع ۸۵۰ هزار تومان تلفن ۳۱۰۱۶۹

اکازیون
خانه‌ای ویلائی‌به مساحت ۲۷۰ متر سه اطاق خواب سالن آب، برق ، تلفن و آب روان در بهترین نقطه کرج تلفن۳۰۵۳۴۹
آ ـ ۱۴۷۱۰

خانه‌ای با هشت اطاق
بابرق و اب وتلفن دوحیاط بزرگ ودوبر شمالی و جنوبی‌به مساحت تقریبی ۷۵۰ متر،مقابل ژاندارمری شاهپور، اوائل بر خیابان مسجدقندی بی واسطه به‌بهای ۳۰۰ هزار تومان نقدا بفروش میرسد . باتلفن های ۲۲۳۶۷ و ۹۲۵۶۹۵
آ ـ ۴۸۰۷۶ ۱ـ۲

بعلت مسافرت خانه‌ای فروشی در میدان کندی بر خیابان چهل متری تاج و کوچه فرشته پلاک ۴ دو طبقه ، پنج اطاق ، هال بزرگ یک مغازه در اجاره سرویس کامل تلفن و کولر۲۳۵ هزار تومان تلفن ۲۵۷۳۴

خانه فروشی دوبر ساسان سه طبقه تلفن ۹۲۶۵۳۸

خانه‌از ۶۰۰ هزار تومان عباس آباد فروشی ۸۴۷۹۸۳

حوالی چهار راه فرح و عباس‌آبادمستغل ۴ طبقه
هر طبقه ۵ اطاق‌با شوفاژروشن قیمت ۸۵۰ هزار تومان تلفن ۸۴۵۵۴۴
آ ـ ۱۴۷۰۷

خانه‌ای‌دوطبقه‌ونیم‌جنوبی‌دارای ۵ اطاق سرویس کامل‌قیمت۲۸۰ هزار تومان تلفن ۷۰۴۶۸۸
آ ـ ۱۴۸۴۹

طبقه دوم خانه‌ای ۵ اطاقه باسرویس کامل قلهک خیابان دولت کوی کی‌نژاداجاره‌ای‌تلفن ۹۲۷۶۷۶
آ ـ ۱۴۸۷۷ ۱ـ۳

ساختمان مستغلاتی مدرن با ۷ مغازه و ۲ دستگاه آپارتمان با سرویس کامل در غرب بیواسطه ۲۱۰ هزار تومان فروشی ۱تا۸ بعدازظهر تلفن ۸۴۸۹۷۱
آ ـ ۱۴۸۴۹ ۱ـ۳

دروازه‌شمیران خانه هزارمتری بابنای سه طبقه پانزده اطاق‌و شوفاژ ولوازم ۳۱۹۷۸۴ بنگاه کوشان .
آ ـ ۴۷۹۶۰

مستقل فروش با ۲۶۴ هزار تومان اجاره‌سالیانه‌نزدیک‌میدان ولیعهد ۳۱۹۷۸۴ بنگاه کوشان.
آ ـ ۴۷۹۵۸

آپارتمان فروشی
گروه مهندسین
آپارتمانهای فروشی
تلفن ۶۲۸۸۰۰

فروش اکازیون
یکدستگاه اپارتمان ۴ اطاقه دونبش مناسب برای محل کار وسکونت واقع در اول گیشا با اب ـ برق و فیش تلفن‌ولوله‌کشی شوفاژ وتهویه و مفروش به موکت‌وکفپوش‌تلفن۶۳۴۴۴۰
آ ـ ۱۴۹۰۷ ۱ـ۲

باغ فروش
یکقطعه‌باغ در حدود۹۰۰ متر در بهترین نقطه محدوده‌شهر‌صنعتی‌اراک بفروش میرسد تلفن : ۶۶۳۰۵۳ از ساعت ۶تا ۸ بعد از ظهر

باغ فروشی
تلفن ۳۵۰۵۰۰

باغی درسرحدآباد کرج‌بالای فرامرزیه بمساحت ۱۱۸۰۰متر دارای دیوار و ساختمان نوساز فروشی تلفن ۲۹۱۰۱ و۵۳۷۲۹۴
آ ـ ۱۴۸۶۹

ویلا فروشی
بین جردن و داودیه چند دستگاه ویلا های مدرن بمساحت ۵۵۶ تا ۸۰۰ متری باتمام‌وسائل لازم بفروش میرسد املاک‌نفت تلفن۷۷۶۶۹۵

زمین فروشی
افشاریه کرج
کیلومتر۱۶
جاده کرج به قزوین تقسیم‌شده بقطعات ۱۰۰۰ و ۱۲۵۰ متری با آب و درخت‌کاری نقدواقساط مرکز فروش عباس‌آباد ابتدای‌فرح‌شمالی‌آژانس تهران تلفن ۸۴۲۳۶۶ و ۸۴۲۷۵۸

بورس اراضی دست‌دوم
طاوسیه
تلفن ۹۲۵۲۲۰

چند قطعه زمین
ساختمانی در شمال تهران بفروش میرسد تلفن ۶۲۵۶۷۳

چندقطعه
زمین با جواز و نقشه بفروش میرسد تلفن ۶۲۵۶۷۳

اراضی قزوین
بورس مرغوبترین‌اراضی قبل و بعداز قزوین ۶۲۳۴۰۸ و ۶۲۹۵۳۷

سعادت آبادکرج
جهت باغ و ویلا
اقساط.۹۲۵۲۲۰

فروش فوری ـ قزوین
نزدیک تی‌بی‌تی ـ مقابل کارخانه لاتی یک قطعه زمین مرغوب بمساحت ۱۰ هزار متر هر متر ۳۵۰ریال ـ تلفن۳۵۵۱۲۷

زمینهای نقد و اقساط
بین دو اتوبان تهران‌پارس ـ ۷۸۱۹۴۱

بازارک شهریار
جاده ساوه جنب فرودگاه جدید قطعات کوچک و بزرگ تفکیک شده با سند مالکیت و آب‌وبرق نقد و اقساط‌متری ۱۰۰الی۲۵۰ ریال فروشی تلفن۶۲۵۲۶۴ منوچهری
ا ـ ۱۴۲۷۹

اوکازیون
زمین جاده قدیم کرج برخیابان سیمتری اسفلت بیمارستان شماره ۲ دونبش ۶۰×۵۰نقدو اقساط تلفن ۳۰۵۳۴۹
آ ـ ۱۴۸۴۴ ۱ـ۲

. دوقطعه زمین هریک‌بمساحت ۶۵۰ متر مربع جنب یکدیگربر دریا واقع در کوی اختصاصی ریچبونه پنج‌کیلومتری علمده با آب و برق وسند مالکیت بفروش میرسد . طالبین بین ساعات اداری به تلفن ۸۲۰۲۱۱مراجعه نمایند .
آ ـ ۱۲۵۰۱ ۱ـ۲

فروش سرقفلی
مغازه واگذاری
یک مغازه دو دهنه
با بالکن برق و ابو تلفن با جواز فرش فروشی در انتهای فرح شمالی تلفن ۳۱۶۸۱۵
آ ـ ۱۲۳۴۹

یکباب مغازدربهترین‌نقطه‌میدان شهناز بفروش میرسد ۷۹۱۸۲۸
آ ـ ۱۴۷۸۷

مغازه خیابان تخت طاوس اول سنائی برای هر نوع فروشگاه با سقف بلنددارای زیرزمین‌آب برق به مساحت ۵۰ متر واگذار میشود تلفن ۸۲۲۵۱۰
آ ـ ۱۴۳۸۹

چندباب مغازه در خیابان سپهبد زاهدی (فیشر آباد) واگذار میشودتلفن ۸۳۴۳۹۶ صبحها ۹ الی ۱۲ عصرها ۴ الی ۶

سالن
سالن کارگاه دارای برق ۳ فاز و پروانه کار به مساحت پانصد متربالا اجاره میشود تلفن ۸۳۸۱۴۰

امتیاز کودکستان‌واگذار میشود تلفن ۸۴۱۱۰۳

سرقفلی فروشی
۴۵ متری تاج دو طبقه ۸۰۰ متر جو‌د راب‌برق ۳ فاز۱۰۰ امپر دوشماره تلفن واگذاریابامستغلات و زمین مرغوب معاوضه میشود ۹۷۹۸۳۹

گاراژ فروشی
قابل استفاده انبر ـ درخانه‌پارکینگ ۱۰۰۰ متر آب ـ برق تلفن‌های ۳۱۷۹۳۹ـ۳۱۳۷۹۳ـ ۳۱۳۶۷۸
آ ـ ۴۷۸۲۲ ۱ـ۱۰

خشکشوئی مجهز بتمام وسائل با موقعیت عالی بفروش میرسد قیمت سیصد هزار تومان تلفن ـ ۹۷۷۳۹۲
ا ـ ۱۲۵۷۱

سرقفلی فروشگاه رادیو رادیو تراس تلویزیون با پروانه کار و سابقه درخشان‌و تلفن در چهار راه سید علی خیابان کاشف‌بفروش میرسدازد ۵تا ۷ بشماره ۳۱۷۵۴۹ تلفن نمائید

مطب واگذاری
مطب‌آماده با کلیه‌وسایل نو در نقطه پرجمعیت واگذار میشود . ازساعت ۵ بعد از ظهر ببعد تلفن ۶۶۶۰۶۸

اجاره‌داده‌میشود

آپارتمان اجاره
آپارتمانهای ۲ الی۱۰۰اطاقه برای محل کار وسکونت خانه های ویلائی ومستغلاتی اجاره وفروشی در . شرکت‌تهیه مسکن‌آسان تلفن ۶۲۲۰۶۵
آ ـ ۱۴۸۵۹

طبقه سوم آپارتمان بسیار لوکس دارای سه اطاقخوابو نهارخوری وپذیرائی با هال بزرگ و سرویس کامل شوفاژ کولر تلفن اختصاصی شمال بلوار الیزابت شرق سازمان‌آب برای اجاره آماده است تلفن ۶۲۵۳۵۱
آ ـ ۱۴۷۸۵

آپارتمان باحیاط ۶
اطاق اجاره به شرکتها۹۲۱۳۲۳
آ ـ ۱۴۸۳۱

آپارتمان اجاره‌ای
۱۳ دستگاه ۲ و ۳ اطاقه بسیار لوکس مجهزبه آسانسوروشوفاژ کولر موکت و ۱۳ تلفن مستقل جهت شرکتها و یا سکونت حدود میدان ونک تلفن۶۸۱۳۵۹
آ ـ ۱۴۲۸۴

یکدستگاه آپارتمان سه‌اطاقه در خیابان فروردین اجاره داده میشود ۶۶۱۷۸۱
آ ـ ۱۴۸۹۹

ساختمان اجاره
قابل توجه‌ادارات دولتی و شرکت ها و اطبا
ساختمانی ۵ طبقه بسیار مدرن جمعا ۳۵ اطاق مجهز به آسانسور شوفاژ آب برق ۵ رشته‌تلفن مستقل در بهترین نقطه مرکز تهران یکجا یا به صورت طبقاتی اجاره داده می شود تلفن ۳۱۱۶۴۳

یکباب ساختمان ۱۹۲اطاقه با زیرزمین در خیابان سپهبد زاهدی (فیشر آباد) برای اجاره موجود است تلفن ۸۳۴۳۹۶ صبحها ۹ الی ۱۱عصرها ۴ الی ۶

ساختمان اجاره بالای میدان ونک
بین پهلوی وجردن طبقه دوم و سوم ساختمان جنوبی نوساز مدرن دارای هال ، پذیرائی ، نهارخوری و دواطاق خواب با شوفاژ تلفن مستقل‌کولر ماهیانه ۲۴۰۰ تومان تلفن ۶۸۰۴۸۸
آ ـ ۱۴۹۰۴

یوسف‌آباد خیابان مدبر خیابان ۲۷ یکساختمان‌به‌آخرساختمان سفید جنوبی ۳ طبقه یکجا یا جداگانه اجاره داده میشود .
آ ـ ۱۴۱۱۷

ساختمانی نو ساز ۵ طبقه دارای ۲۶ اتاق‌مجهزبه‌پارکینگ شوفاژ ـ کولر ـ لوله‌کشی‌گاز تلفن واقع در عباس‌آباد بطور یکجا ویا مجزا بدون واسطه اجاره داده میشودتلفن۸۵۰۵۰۳
آ ـ ۱۲۵۹۹
آ ـ ۱۴۸۶۰ ۱ـ۲

خانه اجاره
یک اطاق مجهز بدختردانشجو اجاره تلفن ۷۷۹۱۸۷
آ ـ ۱۴۲۹۰

نرسیده به پل رومی طبقه دوم دو اطاق خواب و سالن‌پارکینگ شوفاژ تلفن ۲۰۰۰ تومان تلفن ۸۷۵۳۶۲
آ ـ ۱۴۷۰۶

امیرآباد شمالی
طبقه اول اجاره ۱۶۰۰ تومان ۶۳۱۱۵۵
ا ـ ۱۴۱۱۶ ۱ـ۴

موردنیاز برای اجاره

ویلا و اراضی ساحل دریای مازندران نقدا خریداریم ۸۲۰۵۳۷ ـ ۸۲۲۴۳۱

اجاره میشودفوری‌منازل در شمیرانات جهت۴ خانواده‌هلندی‌وانگلیسی ۸۳۰۸۴۱ ـ ۲ـ۳

خانه‌اجاره‌ای
عده‌ای از دانشجویان دانشگاه تهران جهت اجاره احتیاج به اطاقهای ارزان‌قیمت دارند . دارندگان منازل میتوانندنشانی و مشخصات کامل خانه خودرا به امور دانشجوئی دانشگاه تهران واقع در خیابان ۲۱آذر تلفن ۴۷۰۶۷ اطلاع دهند .
م‌الف ۱۰۹۹۱

مورد نیاز برای خرید

زمینهای ساختمانی
تهران را فوری‌خریداریم تلفن ۶۲۵۶۷۳

زمینهای
ساختمانی باجواز نقشه فوری خریداریم تلفن ۶۲۵۶۷۳

زمین
اراضی کرج جاده‌کرج جاده قزوین و کردان خریداریم تلفن ۹۲۲۳۲۷

خریدار اراضی ساحلی وجنگلی شمال تلفن ۴۵۱۶۸ و ۶۶۲۴۵۹ و ۴۳۴۹۹

زمینهای تهران‌پارس جوادیه سفیدخاک قناد کوثر خریداریم ۷۸۲۸۷۳

زمینهای بزرگ کرج تا قزوین خریداریم۴۲۶۸۲

اراضی تهران پارس شرکت نفت سازمان‌چای خریداریم تلفن۷۸۰۴۸۵

ام .ام.سی ، ام.آر.اس تهران بریم ملاردسرحد آباد تاکستان خریداریم ۹۲۴۱۴۱و ۹۳۸۰۳۵

زمین‌اهواز
اراضی اهواز را خریداریم‌تلفن ۸۴۰۷۶۵
آ ـ ۱۴۷۰۵

زمین تهران پارس
سازمن چای نفدا خریداریم ۷۸۲۰۵۰

زمینهای کرج خریدار و فروشنده‌ایم دفترمنصور ۸۷۱۱۵۳

خانه های دست دوم در شمال شهر و شمیران خریداریم۸۴۱۴۲۸رجبی

زمینهای افسریه شاه ـ آباد شرق مشیریه خریداریم ۳۵۵۵۲۶

خرید سرحداباد ملاردکردان کوهک چیتگر عباس ابادجنت‌آباد ـ مونترال سازمان برنامه ۴۶۸۴۶

اراضی نارمک و تهران‌پارس و شمیران خریداریم املاک خرمی ۷۹۳۲۷۸

زمینهای تهران پارس ، نارمک و تهران‌نو فورا خریداریم تلفن ۷۹۵۱۴۴
آ ـ ۱۴۶۴۲

اراضی باغستان کرج
خریداریم تلفن ۹۷۹۶۲۹
آ ـ ۱۴۷۷۸ ۱ـ۴

خریدار و فروشنده زمین های تهران‌پارس ۷۸۶۴۷ ـ اسکوئی

کوهک کوهک کوهک
خریداریم گلکار یزدی ۹۵۶۶۰۶

خریدار زمین افسریه ۷۹۱۳۵۹

زمین افسریه‌خریداریم۷۹۳۳۴۶

زمین تهران‌پارس خریداریم‌تلفن ۷۹۳۰۲۰

خریدار زمین تهران پارس ـ ۷۸۱۹۲۶

زمین های تاکستان را خریدار و فروشنده‌ایم تلفن ۷۶۵۶۹۵

ملارد باغستان جنت‌آباد
خریداریم ۶۶۸۲۱۹ صفرنژاد
آ ـ ۱۴۲۵۲

بنگاههای معاملات املاک

شرکت ساختمانی آریز
تلفن ۸۴۵۰۶۴
کلید خانه دلخواه شمارا تقدیم میکند

خرید و فروش‌زمین جهت شهر سازی و کشاورزی درمازندران و تهران و حومه تلفن ۴۳۱۰۶

دفتر املاک مولائی بورس اراضی سعادت‌آباد و کوی‌مکانیر تلفن۸۷۶۱۵۵

دفتر مرکزی جلالی
خرید اراضی سعادت آباد و مکانیر و فرحزاد و یوسف‌آبادو عباس آباد و دره قشلاق و شمیرانات ومبارک‌آباد تلفن ۶۲۶۴۱۱ ـ ۶۲۴۱۹۳

فروش و خرید خانه‌های سلطنت آباد ـ اختیاریه فرمانیه دفتر حاتم .
تلفن ۷۷۷۱۵۵

اراضی یافت‌آباد جاده قدیم کرج خریدار و فروشنده‌ایم ۹۵۶۵۴۳

بورس املاک شمیران
دفتربرانی ۸۷۲۵۷۵ـ ۸۷۷۸۷۵

نیازمندیهای اجاره

سازمان نیازمندیهای خارجیان
خانه‌شمارا اجاره میدهد
۸۲۳۱۵۵ ۸۲۳۹۳۹
۸۲۸۱۰۶

اجاره‌خانه بخارجیان

مؤسسه
نیازمندیهای خارجیان
خانه بخارجیان اجاره میدهد
۸۳۰۰۸۲ ـ ۸۳۰۰۸۱
۸۲۱۷۲۳ ـ ۸۲۱۸۱۱
۳۶۱ تخت جمشید مقابل سفارت آمریکا

مؤسسه امپایر ۷۷۷۵۰۰
خانه بخارجیان اجاره میدهد
۷۷۸۹۵۵ـ۷۷۳۲۸۵

سازمان نیازمندیهای موریس
۶۲۳۷۴۶ـ۶۲۷۳۹۴
منازل شما را در تهران و شمیران در اسرع وقت بایرانیان و خارجیان
اجاره میدهد

مؤسسه امور خارجیان
مرکز اجاره تخت جمشید جنب شماره ۵۰۳
۷۵۱۷۸۲ـ۷۵۲۳۵۸

سازمان مسکن پارس
اجاره منازل بخارجیان
۸۴۸۴۲۴ـ۸۵۳۸۵۳

موسسه نیازمندیهای هیلتون اجاره به خارجیان ۸۳۴۶۳۷

تلفن ۴۰۰۰۰
مخصوص‌اجاره منازل‌بخارجیان

معاملات پول

پول موجود
وام در مقابل تلفن‌اتومبیل‌وملک
۴۹۰۵۰

وام‌فوری با سود بانکی درمقابل‌خانه ، مستغلات ۳۱۱۸۳۶ و ۳۱۲۷۳۹

بشما با شرایط سهل وام و فرش باقساط میدهیم تلفن ۴۲۲۲۷

از یک تا پنجاه میلیون ریال پول شرطی موجود پاکپور ۶۶۴۶۱۸ و ۶۶۶۲۶۳

از یک تا پنجاه میلیون ریال پول شرطی موجود پاکپور ۶۶۴۶۱۸ و ۶۶۶۲۶۳

پول فوری با سود بانکی در مقابل خانه مستغلات ۹۲۸۴۶۵

قلك وام میدهد
درمقابل مبیع ارزنده ملک فورا وام میدهد تلفن ۷۶۵۷۴۵

وام با چك بکارمندان ۷۶۱۲۶۹

پول روی ملك
بابهره ارزان وسریع۸۲۲۶۵۹

وام‌ـدر برابر چك‌کارمند ۷۵۶۰۴۱

پول روی ملك با
بهره‌ارزان‌فوری‌موجود۸۳۰۸۳۵
۱۴۸۵۸ ۱ـ۲۲

پول ۵ر۱شاهی۶۲۴۸۷۳

مورد نیاز
پول شرطی از ۳هزار تومان‌تاده میلیون‌تومان‌ـ خانه اتومبیل ـ تلفن نیازمندیم ۷۵۶۰۴۱

پول‌شرطی‌درمقابل خانه مستغلات فورانیازمندیم ۹۲۸۴۶۶

پول شرطی نیازمندیم ۸۳۷۶۸۴

پول‌شرطی نیازمندیم ۸۲۸۳۴۹
آ ـ ۱۴۸۵۷ ۱ـ۲۲

قبوض

قبوض فرش وجواهر بانک کارگشائی راصددرصدخریداریم و صددرصد وام میدهیم‌موسسه تک خیابان شاه‌بالاتر از کاخ مقابل ۲۰متری اول ۴۵۱۶۸ و ۶۶۲۴۵۹ و ۴۳۴۹۹

قبوض‌شهرداری‌خریداریم ۴۲۶۸۲

قبوض شهرداری خریداریم ۶۶۶۲۶۳ ـ ۶۶۴۶۱۸ و ۶۶۰۲۰۰

قبوض شهرداری‌خریدار و فروشنده‌ایم ۴۵۹۵۷

معاملات تلفن

تلفن ۳ و ۷
خریداریم ۳۰۳۲۳۶

خرید و فروش تلفن
۳۱۷۴۳۷ اسلامبول‌کمپانی۱۷ر۲

تلفن ۲ و ۵ فوری‌خریداریم ۵۳۵۷۴۴

خرید و فروش تلفن ۸۲۰۸۴۱

تزئینات ودکوراسیون

۳تومان
با روزی ۳ تومان منزل و محل کار خود را با بهترین نوع‌کاغذ دیواری ، موکت ، دیوارکوب پلاستیکی و کفپوش تزئین‌نمائید
تلفن ۴۸۷۵۱و
۶۶۶۶۶۵

پرده کرکره و تعمیرات کف‌پوش و کاغذ دیواری توسط شرکت غرب ۲۴ اسفند نبش جمشید‌آباد ۹۳۲۲۹۰

تزئینات جی‌نو
نماینده فروش ـ پرده‌کرکره کاغذ دیواری دانبوش موکت شاهرضا ایستگاه‌درختی تلفن ۷۵۶۱۷۷ ـ ۷۵۰۸۱۸
آ ـ۱۴۸۴۳ ۱ـ۲

کلیه‌تزئینات
نقد و اقساط ۹۳۷۹۱۶

کاغذ دیواری با نصب
فوری۲۰درصدتخفیف ۹۷۸۴۲۰ تزئینات گلبار ۹۳۶۳۴۸

تزئینات ساحل
کلیه رنگ امیزی ساختمان ـ ۸۴۳۱۹۶

موسسه اعجاز
تزئین و تعمیرساختمان با تضمین ۳۵۳۲۹۶

پرده کرکره ۸۲۳۸۱۵

کفپوش همه نوع باقساط ۷۷۵۷۷۵

اپراتورتوربین‌نجار با حداقل ۵ سال سابقه‌کار نیازمندیم تلفن ۵ الی ۶۶۹۶۶۱

آگهی استخدام

شرکت معدنی و صنعتی شاهین برای تکمیل کادر پرسنلی خود در تهران و اراک احتیاج به افراد زیر دارد :
۱ـ معدن شناس فارغ‌التحصیل رشته مهندسی معدن‌با حداقل ۱۰ هزار ساعت کار در زیر زمین .
۲ـ مهندس معدن دارای درجه مهندسی و تخصص‌در نقشه برداری زیر زمینی .
۳ـ متخصص زمین شناسی دارای درجه مهندسی با حداقل ۵ سال تجربه در زمین شناسی نقاط مختلف کشور
۴ـ متخصص فلوتاسیون با حداقل ۱۲ سال تجربه
۵ـ تکنیسین معدن با ۱۰ سال تجربه و حداقل ۱۰ هزار ساعت کار در زیر زمین
۶ـ حسابدار با حداقل ۲ سال سابقه کار درصورت داشتن درجه لیسانس حسابداری ویا با ۷ سال سابقه کارو معلومات حدود دیپلم .
۷ـ سکرتر مسلط به تایپ فارسی و انگلیسی‌و توانائی در حد درک مطالب نامه های انگلیسی و حداقل آشنائی به مکالمه زبان انگلیسی وتسلط کافی در بایگانی حوزه‌مدیریت خود .
۸ـ انباردار با حداقل یکسال سابقه کار در انبارداری و آشنائی بزبان انگلیسی ترجیحا آشنا به قطعات ماشین‌آلات و لوازم و مواد اولیه معدن افراد واجد شرایط بند ۱تا۵ و همچنین شماره ۸ جهت خدمت در اراک و اطراف آن انتخاب خواهند شد .و حقوق و مزایای کلیه مشاغل فوق با توجه به درجه تحصیلات و مخصوصا تجربیات آنان بطور مکفی پرداخت خواهد شد .
از متقاضیان واجد شرایط تقاضا ءمیشود ضمن ۱۰روز از تاریخ این آگهی صبح ها بین ساعت ۹ الی ۱۲ و بعد از ظهر ها بین ساعت ۵ تا ۷ بدفتر مرکزی‌تهران شماره۹خیابان فردیس خیابان ویلا (بین تخت جمشید و ثریا) مراجعه فرمایند .

کورش
KOUROSH

بمنظور تکمیل کادر صندوقداری شرکت سهامی خاص فروشگاههای
کورش وشعب
تعدادی دوشیزه یا بانو واجد شرایط با حداقل تحصیلات سیکل اول متوسطه برای‌تمام وقت با حقوق و مزایای مکفی استخدام میشوند. داوطلبین آشنا به زبان انگلیسی‌حق تقدم خواهند داشت .لطفا برای اخذ پرسشنامه استخدامی به اداره امور کارمندان در طبقه چهارم فروشگاه کورش مراجعه فرمائید .

بمنظور تکمیل کادر صندوقداری شرکت سهامی خاص فروشگاههای
کورش و شعب
تعدادی دوشیزه یا بانو واجدشرایط‌برای‌تمام‌وقت با حقوق‌ومزایای مکفی استخدام‌میشونددداوطلبین آشنا به زبان انگلیسی حق تقدم خواهند داشت لطفا برای اخذ پرسشنامه استخدامی به اداره امور کارمندان در طبقه چهارم فروشگاه کورش مراجعه فرمائید .

آگهی استخدام

یك‌کارخانه دولتی درشرف تاسیس برای تکمیل کادر فنی احتیاج به افراد ذیر دارد :
۱ـیکنفر تکنیسین ماشین‌آلات فارغ‌التحصیل انستیوتکنولوژی یا موسسات مشابه با حداقل ۳ سال سابقه کار و آشنائی به یکی از زبانهای خارجی
۲ ـ یکنفر الکتریسین فارغ‌التحصیل هنرستان صنعتی یا موسسات مشابه با حداقل۲سال‌سابقه کار و آشنائی به یکی از زبانهای خارجی
۳ـ یکنفر مکانیسین فارغ‌التحصیل هنرستان صنعتی یا موسسات مشابه با حداقل۳سال‌سابقه کار و آشنائی به یکی از زبانهای خارجی
کسانیکه سابقه کار در صنایع‌غذائی‌داشته‌باشند ارجحیت خواهند داشت .
داوطلبان واجد شرایط میبایست در خواست خود را با قید آدرس ـ شماره تلفن شرح خلاصه سوابق و میزان حقوق درخواستی تا ۱۰ روز پس از انتشار این آگهی به راهنمای شماره ۹۹۷ روزنامه اطلاعات ارسال دارند .

محل شرکت ساختمانی سودان بامسئولیت محدود از نشانی سابق به خیابان کاخ جنوبی کوچه سیمرغ پلاک ۳۵ر۱ طبقه‌پنجم‌تلفن ۴۲۰۱۶ منتقل گردید
شرکت سودان

آگهی استخدام

بنگاه تعاون‌و صنایع زندانیان جهت تکمیل‌کادر حسابداری و اداری خود ۵ نفر کارمند (مرد) با مشخصات زیر بطور روز مزد موقت استخدام می نماید .
۱ ـ حسابدار دارای دیپلم بازرگانی ۲ نفر حداقل دو سال سابقه خدمت
۲ ـ آمارگر دارای دیپلم علوم اداری ۱ نفر حداقل دو سال سابقه خدمت
۳ ـ ماشین نویس فارسی دارای سوم متوسطه ۱ نفر حداقل سه سال سابقه خدمت
داوطلبین جهت کسب اطلاعات بیشتر میتوانند تا تاریخ بیستم مهر ماه در ساعات اداری به دفتر بنگاه واقع‌در خیابان دانشگاه‌پلیس جنب‌ندامتگاه مرکزی مراجعه نمایند .

شرکت صنایع فلزی آکام

دو نفر مهندس مکانیک فارغ‌التحصیل ازدانشگاه های انگلستان و یا دانشکده فنی تهران استخدام مینماید .
نشانی : خیابان کاخ نبش بزرگمهر شماره ۱۴۱ طبقه پنجم مراجعه نمایند .

کلیه‌شهریه‌مجانی
فقط با ۲۰تومان‌ورودیه

۲۰ نفر از خانمها و آقایان داوطلب اول هر روز میتوانند دوره کامل ماشین نویسی فارسی و لاتین دفترداری دوبل . حسابداری عالی . منشیگری . بایگنی را با دریافت گواهینامه مجانا فراگرفته آماده استخدام شوند میدان فردوسی آموزشگاه ایران تلفن‌های ۸۳۶۵۶۷ و ۸۲۸۳۸۷

استخدام کارگر

شرکت تولیدی غذا (کارخانه صدف) تعدادی کارگر مرد جهت بسته بندی مواد غذائی با دارا بودن سواد خواندن و نوشتن وبرگ خانمه خدمت یا معافی دائم استخدام مینماید .
داوطلبین برای مذاکره جهت استخدام ، صبح ها ساعت ۱۰ الی ۱۲ به آدرس خیابان شمیران سه‌راه ضرابخانه کوچه ده متری کارخانه صدف مراجعه نمایند .

بقیه آگهیهای نیازمندیها درصفحه ۱۲

سرویس ساختمان ۸۴۲۸۶۲ تخلیه کامل چاه‌توالت با دستگاه های ساخت ایران سریع و بهداشتی **لوله‌بازکنی** و کنترات سیستم فاضلاب کارخانجات‌واماکن عمومی **۸۴۲۸۶۲**

قانون را اجرا کنید

بقیه از صفحه ۵

من گذاشت و نشست . هنوز جابه جا نشده بود که بالحنی نگران گفتم :

ـ حرکت ماشین حال مرا دگرگون می کند ، لطفا یکی‌دو دانه از آن قرص های ضد تهوع به من بدهید .

ـ متاسفانه تمام شده است ، در قم یا اصفهان تهیه می‌کنم.

لحظه‌ای به سکوت گذشت و بعد، من ضمن‌آنکه جعبه کمک های اولیه را که کنار در ورودی جلوی اتوبوس نصب شده بود ، نشان دادم پرسیدم:

ـ راستی توی آن جعبه چه نوع دارو هایی دارید ؟

ومیهماندار با لحنی پرنیشخند گفت :

ـ همه جور دوا . . !! مگر اینجا داروخانه است که ما دوانگه داریم ؟ توی آن‌جعبه یک شیشه دواگلی داریم با یک بسته پنبه که اگر دست کسی برید ، پانسمانش کنیم ..!!

تصمیم گرفتم برای ادامه گفتگو ، از وضع حقوقی میهماندار سئوال کنم ، لذا گفتم :

ـ با این کاری که شما دارید، چه مبلغ حقوق می گیری ؟ ..

اما میهماندار با غرور گفت :

ـ من فقط حقوق بگیر نیستم . خودم از مالکین این اتوبوس هستم . من ، راننده ، راننده کمکی و شاگرد راننده هرکدام مالک ۲۵ درصد از این اتوبوس هستیم و بهمین جهت علاوه بر حقوقمان از منافع هم متساویا سهم می ـ بریم

پرسیدم :

ـ چند روز پیش در روزنامه ها خواندم که اتوبوس های مسافربری و کامیون ها ، باید حتما کپسول آتش نشانی و مثلث شب رنگ داشته باشند، در حالیکه این اتوبوس نه کپسول دارد و نه هم مثلث رنگ

ومیهماندار شانه‌ای بالاانداخت و گفت :

ـ روزنامه ها از این چیز ها زیاد می نویسند . بی خیال !

کیلومتر یا مایل :

در ۶۰ کیلومتری قم، اتوبوس جلوی یک قهوه‌خانه توقف کرد ، و شاگرد راننده فریاد زنان خبرداد که هرکس گرسنه است ، باید همین جا شام بخورد . شام خوردن مسافران در این توقفگاه کثیف ، با غذای غیر ماکول و گرانش نیم ساعت طول کشید . بعد ، بار دیگر مرکوب آهنین ما به سوی مقصد حرکت کرد ، اما هنوز ده پانزده کیلو متر بیشتر پیشروی‌نکرده بودیم که صدای میهماندار بلند شد :

ـ آقا صمدنگه دار.. سیگارم راتوی قهوه‌خانه جا گذاشته‌ام.

آقا صمد اتوبوس را متوقف کرد ، میهماندار پیاده شد ، به سمت دیگر جاده رفت و جلوی اولین وسیله نقلیه‌ای را که از سمت مخالف می آمد گرفت و سوار آن شد تا برای آوردن بسته سیگار خود ، به قهوه خانه برود .

میهماندار رفت ومادراتوبوس متوقف شده در کنار جاده به انتظار بازگشت او نشستیم . این انتظار ٤٥ دقیقه طول کشید . دهها مسافر چهل و پنج دقیقه در بیابان انتظار کشیدند تا میهماندار اتوبوس سیگارش را از قهوه‌خانه بردارد

وقتی بار دیگر اتوبوس به حرکت درآمد ، سرعتش آن سرعت متعادل‌قبلی‌نبود، راننده چهل و پنج دقیقه وقت تلف شده داشت و می باید آن را جبران کند .

اتوبوس با سرعتی دلهره‌آور پیش می رفت سرعتش برای من که از شیشه جلوی‌اتوبوس گذر سریع چراغهای آبادیها و اتومبیل هایی را که از جهت مخالف می آمدند و میگذشتند، میدیدم ، کاملا قابل لمس بود. اما عجبا که وقتی به عقربه کیلومتر شمار اتوبوس می‌نگریستم ، آن را روی عدد هفتاد ثابت می دیدم ، به‌تردید افتادم نکند اشتباه می کنم ؟

برای آنکه از این تردید بیرون بیایم بامرد میانه‌سالی‌که‌درصندلی، کنار من نشسته بود واز لحظه آغاز سفرباهم کلامی حرف‌نزده بودیم ، سرصحبت رابازکردم ،

ـ بنظر شما سرعت‌اتوبوس چند کیلومتر درساعت است ؟

مرد با قاطعیتی حیرت‌انگیز گفت :

ـ یکصد وپانزده تا یکصدوبیست کیلومتر در ساعت .

باتعجب عقربه سرعت‌سنج را نشانش دادم و گفتم :

ـ ولی این دستگاه که سرعت‌را هفتاد کیلومتر نشان میدهد .

مرد باهمان قاطعیت قبلی گفت :

ـ شما اشتباه‌نکرده‌ایدو‌دستگاه‌هم خراب نیست ، قضیه‌ای هست که من میدانم و شما نمیدانید . ـ موضوع این است که صفحه شماره‌دار سرعت‌سنج ، مخصوص اتوبوس هایی است که سرعتشان باکیلومتر سنج نشان داده میشود، اما حرکت عقربه آن براساس سرعت به مایل درساعت تنظیم شده است . بهمین جهت وقتی اتوبوس باسرعت حدود صدوبیست کیلو متر درساعت حرکت میکند، این عقربه روی عدد شصت وپنج‌تا هفتاد کیلومترشمار نوسان‌دارد .

ـ شما این‌ها را ازکجا می‌دانید.

ـ من خودم سالها راننده‌اتوبوس بوده‌ام . اما حالاشغل‌دیگری‌دارم.

دلم نمیخواست این ادعا راباور کنم « وهنوزهم این آرزو رادارم» ولی سرعت سرسام‌آوراتوبوس از یکسو و حرف هایی که فرمانده پلیس راه همین ماه پیش درمیزگرد موسسه اطلاعات درباره حوادث رانندگی جاده‌ها به زبان آورده بود از سوی دیگر مرا واداشت‌در ادعای همسفرم رگه هایی از راستگویی جستجو کنم .

فرمانده پلیس راه درآن‌میزگرد گفته بود :

ـ رانندگان اتوبوس‌ها و مینی‌بوس‌ها در دستگاههای سرعت‌سنج چنان دست کاریهائی می کنند که به عقل جن هم‌نمیرسد واگر مخترع این وسیله میدانست چنین بلاهایی بسر دستگاه اختراعیش می‌اورند ، هرگز به فکر مخترع شدن نمی‌افتاد .

اعترافات راننده

اتوبوس ، سریع و باحرکتی گهواره مانند سینه‌جاده را می شکافت و پیش‌میرفت . خواب رفته‌رفته مسافران را در می‌ربود، تپه‌ها ، کوهها وابادیهای دشت چون اشباهی از کنار اتوبوس‌می گذشتند وقتی حس کردم اکثر مسافرین خوابیده‌اند و راننده آمادگی روحی برای هم صحبتی‌با مرادارد ، سرصحبت با اورا باز کردم و عجیب انکه راننده از این گفتگو استقبال کرد .باهم خیلی حرف زدیم واگر قرار باشد همه حرف‌هایش رابنویسم گزارش به درازا خواهد کشید . اما بگذارید یک گفته اورا ننوشته نگذارم . می گفت:

« یک هفته است که نه‌من ونه راننده کمکی وشاگردم هیچکدام استراحت نکرده‌ایم.هشت سرویس پیاپی بین شهر های مختلف مسافر برده‌ایم وآورده‌ایم . از تهران به شیراز رفتیم واز شیراز به تهران بازگشتیم . از راه‌نرسیده به اصفهان فرستادنمان ووقتی هم از اصفهان به تهران برگشتیم با آنکه هنوز عرق تنمان خشک‌نشده بود ، ماموریت یافتیم یک سفربه سنندج برویم و بلافاصله بازگردیم. از سفر سنندج که به‌تهران‌رسیدیم نوبت رفتن به مشهد وبلافاصله بازگشت به تهران بود . همین چند ساعت پیش از سفر مشهد به‌تهران رسیدیم و حالاهم که باز عازم شیراز هستیم ... از این شغل خسته شده‌ام . راننده کمکی من که درعین حال شریکم هم هست، آدمی خارج از « خط » است . نه مهارت دارد ونه هوش وحواس درستی میترسم وقتی او می‌راند ومن خوابیده‌ام کاردست خودش ومن وچهل وپنجاه‌بنده‌خدای دیگر بدهد ...

درصددم کسی را پیدا کنم‌که‌سهم مرا بخرد و از این شغل دست بکشم.»

بازگشت به تهران

سرانجام خواب مرادر ربود. هنگامی چشم گشودم که ساعت پنج بامداد بود .ساعت ده‌بامداد بشیراز رسیدیم ومن لدی‌الورود به‌گاراژ یك شرکت معتبردیگر مسافربری‌رفتم وبرای‌بازگشت‌به تهران بلیط خریدم بلیطی برای صندلی شماره ۲۱ اتوبوسی که ساعت ده شب از شیرازبه مقصد تهران حرکت میکرد

ساعت ده با این اتوبوس بسوی تهران حرکت کردیم . داستان این سفر هم حکایت سفر از تهران‌به شیراز بود اتوبوس کپسول آتش نشانی و مثلث شبرنگ نداشت و راننده سریع میراند . مسافرین‌در همان‌ساعت اول حرکت بخواب رفتند ومن به مرور خاطراتی پرداختم که‌از حوادث‌دهشتناك جاده‌ها داشتم. همیشه‌سرعت،همیشه بی‌احتیاطی و سرانجام همیشه مرگ و خون !! . حوالی نیمه شب خوابم برد وساعت ٤ از خواب بیدار شدم . در نزدیکی‌اصفهان برای صرف صبحانه جلوی یک قهوه‌خانه توقف کردیم . من‌با سرعت‌صبحانه‌ای راکه مثل‌همه اغذیه قهوه‌خانه های‌بین راه‌غیر ماکول و گران‌بود خوردم وبعد از قهوه‌خانه بیرون آمدم و به بازرسی دهها کامیون‌واتوبوس که جلوی قهوه‌خانه پارک کرده بودند پرداختم . صد درصدشان فاقد کپسول آتش نشانی بودند و به تقریب هفتاد درصدشان هم مثلث شبرنگ نداشتند .

باردیگر بسوی‌تهران حرکت کردیم . اما راننده دراصفهان‌هم بیست دقیقه بدون دلیل توقف کرد . از اصفهان تا تهران‌یکبار دیگر جلوی یک قهوه‌خانه‌توقف کردیم و من با استفاده از این فرصت با راننده یک کامیون که رجبعلی شاکری نام داشت و مشغول وارسی‌موتور کامیونش بود ، سر صحبت باز کردم .

پرسیدم :

ـ این روز ها وضع بازرسی ازحیث تناژ وارتفاع بار چطور است ؟

ـ ای .. گاهی سخت میگیرند وگاهی هفته به هفته کاری بکار آدم ندارند !!

وقتی در تهران از اتوبوس پیاده شدم و خواستم از سفرم نتیجه‌گیری کنم دریافتم هیچ جمله‌ای‌مناسبتر ازاینکه‌درخاتمه گزارشم بنویسم : «وضع همان است که بوده است !» چراکه در پایان سال گذشته من نیز دقیقا بهمین منظور به شیرازسفر کردم و گزارشی را هم نوشتم که در دو شماره متوالی چاپ شد، و حالا ، یک سال پس از آن مسافرت می دیدم وضع‌همان وضع یکسال پیش است : همان خطر ها ، همان بی‌احتیاطی ها همان سهل‌انگاری ها و همان بی‌توجهی ها و وظیفه نشناسی ها ...

تعمیرگاه مجاز شماره ۳۹ پیکان در جاده قدیم شمیران دوراهی قلهک گشایش یافت

تعمیرگاه مجاز شماره ۳۹ پیکان طی‌مراسم باشکوهی گشایش یافت . آقای محمد جورابچیان مدیرسازمان توزیع کارخانجات ایران‌ناسیونال هدف از تاسیس تعمیرگاه های مجهز پیکان رابرای شرکت کنندگان در مراسم تشریح کرد.

تعمیرگاه مجاز شماره ۳۹پیکان و نمایندگی فروش لوازم یدکی ونمایشگاه پیکان بعدازظهر ٤شنبه طی مراسم باشکوهی‌در جاده قدیم شمیران نرسیده به دوراهی قلهک گشایش یافت

آقای محمد جورابچیان مدیر سازمان توزیع کارخانجات ایران‌ناسیونال هنگام گشایش این تعمیرگاه گفت : هدف از تاسیس وایجاد تعمیرگاه های مجاز پیکان در نقاط مختلف تهران‌و شهرستان ها فراهم ساختن خدمات‌رفاهی و دادن سرویس بعد از فروش به خریداران پیکان‌است .

طبق برنامه‌تنظیمی که به وسیله کارخانجات‌ایران‌ناسیونال تنظیم‌شده‌است به‌تدریج به‌تعداد تعمیرگاه های مجاز پیکان که براساس ضوابط‌واستانداردهای ایران‌ناسیونال ایجاد می شود، افزوده خواهدشدو بدین‌وسیله کوشش می شود که‌باگسترش تعداداینگونه تعمیرگاه هادر تهران‌و شهرستا ن‌ها خدمات رفاهی‌و دادن سرویس بعد از فروش برای خریداران پیکان در مناطق‌مختلف کشور فراهم شودو دسترسی به خدمات رفاهی و سرویس‌آسان‌ترگردد

ایجادتعمیرگاه

براساس همین برنامه کارخانجات ایران‌ناسیونال تاکید دارد آن دسته از نمایندگی های فروش که‌تعمیرگاه مجازوپخش لوازم یدکی‌برای دادن سرویس بعد از فروش ندارند تا پایان دی ماه‌امسال‌اقدام‌به‌تاسیس‌تعمیرگاه مجازو مجهز نمایند.

آقای جورابچیان افزود : با تاسیس‌وایجاد تعمیرگاه شماره ۳۹در قلهك گروه کثیری از خریداران پیکان که در این نقطه‌سکونت دارندبه‌آسانی می توانند از این تعمیرگاه مجهز استفاده کنند .

سپس آقای‌اندرانیك آغاجانیان مدیر تعمیرگاه شماره ۳۹پیکان ضمن‌اظهارتشکر ازمدیران‌ایران ناسیونال وشرکت کنندگان‌در مراسم گشایش تعمیرگاه گفت من‌وهمکارانم از کمك‌هاومحبت های بیدریغ گردانندگان کارخانجات‌ایران‌ناسیونال که‌در ایجادوتاسیس این تعمیرگاه‌ما رایاری کرده‌اندسپاسگزاری‌می کنیم.

درمراسم گشایش تعمیرگاه علاوه بر چندتن از مقامات کارخانجات ایران ناسیونال گروهی از معتمدین محل و دارندگان پیکان حضورداشتند.

برنامه امشب سینما
کسری دوستان

برنامه سینماها

تماشای فیلمهائیکه با علامت (×) مشخص شده است برای اشخاص کمتر از ۱۸ سال ممنوع میباشد .

★ آفتاب سرخ ـ رنگی ـ چارلز برونسون
مهتاب (۴۷۷۷۷) ۱۱ـ۱ـ۳ـ۵ـ۷ـ۹
★ اوا خاك عالم ـ رنگی ـ دیك‌امری
گلدن‌سیتی (۶۶۳۲۶۹) ۱۵ر۱۱ـ۳۰ر۲ـ۳۰ر۵ـ۲۰ر۷ـ۴۵ر۹
★ اولین شب‌آرامش (×) رنگی ـ آلن‌دلون
تراس آتلانتیک ۸ ـ ۱۰
★ بازداشتگاه زنان ـ رنگی ـ تونی‌کندال
ریولی (۷۵۷۷۷۷) ۱۱ـ۳۰ر۳ـ۳۰ر۵ـ۳۰ر۷ـ۳۰ر۹
★ پنجه های نقابدار ـ سینما سکوپ ـ رنگی
سانترال (۹۲۸۶۸۶) ۱۱ـ۱ـ۳ـ۵ـ ۹
رویال (۸۲۹۷۸۵) ۱۰ـ۱۲ـ۲ـ۴ـ۶ـ۸ـ۱۰
متروپل (۳۱۹۴۱۰) ۳۰ر۱۰ـ۳۰ر۲ـ۳۰ر۴ـ۳۰ر۶ـ۳۰ر۸
★ پارتی ـ رنگی ـ پیترسلرز
گلدیس (۶۲۸۷۱۳) ۳۰ر۱ـ۳۰ر۳ـ۲۰ر۵ـ۳۰ر۷
★ تشکیلات ـ رنگی ـ سیدنی پواتیه
رادیوسیتی (۴۳۳۲۰) ۱۵ر۱۱ـ۳۰ر۳ـ۲۰ر۵ـ۳۰ر۷ـ۳۰ر۹
★ جوانی و جنون سرعت ـ رنگی
پارک (۳۱۹۶۳۷) ۹ـ۱۱ـ۱ـ۳ـ۵ـ۷ـ۹
★ چه دوستان خوبی (×) رنگی ـ دایان‌کانن
دیاموند (۸۲۸۴۰۰) ۱۵ر۱۱ـ۳۰ر۳ـ۳۰ر۵ـ۳۰ر۷ـ۳۰ر۹
★ حسن‌سیاه‌ـ نصرت کریمی‌ـ فخری خوروش
دیانا (۴۷۳۶۵) ۱۱ـ۳۰ر۱ـ۳۰ر۳ـ۳۰ر۵ـ۳۰ر۷ـ۳۰ر۹
★ حالا که اینطوره باشه ـ رنگی ـ لوك‌هرندا
سهیلا (۳۱۶۴۲۴) ۹ـ۱۱ـ۱ـ۳ـ۵ـ۷ـ۹
تاج(۳۱۳۸۶۴) ۱۵ر۱۰ـ۱۵ر۲ـ۱۵ر۴ـ۱۵ر۶ـ۱۵ر۸ـ۱۵ر۱۰
★ خاك ـ بهروز وثوقی ـ فرزانه تائیدی
کاپری (۹۲۸۴۰۱) ۱۱ـ۱ـ۳ـ۵ـ۷ـ۱۵ر۹
نیاگارا (۶۶۵۲۰۷) ۱۱ـ۱ـ۳ـ۵ـ۷ـ۹
اروپا (۳۰۳۱۷۹) ۳۰ر۱۰ـ۳۰ر۲ـ۳۰ر۴ـ۳۰ر۶ـ۳۰ر۸
میامی (۷۵۴۳۲۹) ۱۱ـ۱ـ۳ـ۵ـ۷ـ۱۵ر۹
الوند (۳۵۶۵۳۸) ۹ـ۱۱ـ۱ـ۳ـ۵ـ۷ـ۹
کیهان (۹۵۷۳۶۰) ۹ـ۱۱ـ۱ـ۳ـ۵ـ۷ـ۹
مارلیک (۹۶۳۶۱۶) ۳۰ر۱۰ـ۳۰ر۲ـ۳۰ر۴ـ۳۰ر۶ـ۳۰ر۸
ارانوس (۲۸۹۷۱) ۱۰ـ۱۲ـ۲ـ۴ـ۶ـ۸
شهرام (۸۴۴۵۴۹) ۹ـ۱۱ـ۱ـ۳ـ۵ـ۷ـ۹
سیلوانا (۳۹۳۷۷۷) ۳۰ر۱۰ـ۳۰ر۲ـ۳۰ر۴ـ۳۰ر۶ـ۳۰ر۸
سیلورسیتی (۸۶۱۲۰۵) ۳۰ر۱۰ـ۳۰ر۲ـ۳۰ر۴ـ۳۰ر۶ـ۳۰ر۸
اسکار (۹۲۰۸۸۸) ۳۰ر۱۰ـ۳۰ر۲ـ۳۰ر۴ـ۳۰ر۶ـ۳۰ر۸
★ خیلی هم ممنون ـ نعمت‌اله آغاسی
خورشیدنو (۳۹۳۵۷۸) ۹ـ۱۱ـ۱ـ۳ـ۵ـ۷ـ۹
★ خفاش سیاه ـ زن باکره
آسمان‌آبی (۳۴۱۶۶۸) ۹ـ۱۱ـ۱ـ۳ـ۵ـ۷ـ۹
★ دسته‌ای از مارسی ـ رنگی ـ ژان‌پل‌بلموندو
پارامونت (۴۸۳۳۲۱) ۱۵ر۱۱ـ۳۰ر۳ـ۳۰ر۵ـ۳۰ر۷ـ۲۰ر۹
★ دوستان ـرنگی(×) شون‌بری‌ـاینسی‌الونیا
کسری (۸۲۶۹۳۹) ۳۰ر۱۰ـ۲ـ۴ـ۶ـ۸ـ۱۰
★ دکتر پوپول ـ رنگی ـ ژان‌پل‌بلموندو
پولیدور (۴۲۶۳۱) ۱۵ر۱۱ـ۳۰ر۳ـ۲۰ر۵ـ۳۰ر۷ـ۴۵ر۹
★ دو قمارباز ـ رنگی ـ دیوآنند
حافظ (۳۹۱۰۷۴) ۳۰ر۱۰ـ۳۰ر۲ـ۳۰ر۴ـ۳۰ر۶ـ۳۰ر۸
★ دو سرباز ـ رنگی ـ راجند را کومار
دنیا (۳۹۳۸۱۲) ۳۰ر۱۰ـ۱ـ۳ـ۵ـ۷ـ۹
★ دالاهو ـ رنگی ـ بهروز وثوقی
فری ۳۰ر۱۲ـ۳۰ر۲ـ۳۰ر۴ـ۳۰ر۶ـ۳۰ر۸
★ زیر دامن منو نگاه نکن (×) ـ لاندوبوزانکا
سینمانوك (۶۸۴۱۱۶) ۱۵ر۱۱ـ۳۰ر۳ـ۲۰ر۵ـ۴۵ر۷ـ۱۰
★ سافو ـ رنگی ـ مارینالادی
مازستیک (۶۶۸۴۶۱) ۱۱ـ۳ـ۵ـ۷ـ۱۵ر۹
★ سوارکاران ـ رنگی ـ عمرشریف
خرم (۹۵۷۱۷۶) ۱۰ـ۳۰ر۱۲ـ۳۰ر۲ـ۳۰ر۴ـ۳۰ر۶ـ۳۰ر۸
★ سه شیطون رنگی ـ برادهاریس
پردیس (۳۰۴۲۵۹) ۹ـ۱۱ـ۱ـ۳ـ۵ـ۷ـ۹
★ شبهای بوگاچو (×) رنگی‌ـ سیلواکوشینا
شهرقصه (۶۲۷۲۹۰) ۱۱ـ۲ـ۴ـ۶ـ۸ـ۱۰
★ شکوفه دلباختگان ـ رنگی ـ اتاویاپیکولو
ب.ب (۸۲۹۶۴۱) ۱۰ـ۱۲ـ۲ـ۴ـ۶ـ۸ـ۱۰
★ شب زفاف ـ رنگی ـ دنیس‌واترمن
بولوار (۶۶۰۲۹۲) ۱۱ـ۲ـ۴ـ۶ـ۸ـ۱۰
★ شهر وحشی ـ استخر
ستاره (۵۳۹۷۲۱) ۹ـ۱۱ـ۱ـ۳ـ۵ـ۷ـ۹
★ علی کنکوری ـ مسعود اسدالهی ـ
اسیا (۴۲۹۰۹) ۱۱ـ۱ـ۳ـ۵ـ۱۵ر۷ـ۳۰ر۹
رکس (۳۱۵۲۹۳) ۳۰ر۱۰ـ۳۰ر۲ـ۳۰ر۴ـ۳۰ر۶ـ۳۰ر۸
درایوین (۶۸۲۵۵۷) ۳۰ر۷ـ۳۰ر۹
شهوند (۳۵۴۰۴۰) ۹ـ۱۱ـ۱ـ۳ـ۵ـ۷ـ۹
لیدو (۹۵۱۲۸۲) ۹ـ۱۱ـ۱ـ۳ـ۵ـ۷ـ۹
نپتون (۷۶۰۱۳۶) ۹ـ۱۱ـ۱ـ۳ـ۵ـ۱۵ر۷ـ۳۰ر۹
پاسارگاد (۳۴۲۷۸۲) ۱۰ـ۱۲ـ۲ـ۴ـ۱۵ر۶ـ۳۰ر۸
ژاله (۳۰۴۱۲۰) ۱۱ـ۱ـ۳ـ۵ـ۷ـ۹
توسکا (۵۳۹۵۴۴) ۱۰ـ۱۲ـ۲ـ۴ـ۶ـ۸
المپیا (۹۲۶۷۹۶) ۱۰ـ۱۲ـ۲ـ۴ـ۱۵ر۶ـ۳۰ر۸
شرق (۵۴۰۲۴) ۳۰ر۱۰ـ۳۰ر۲ـ۳۰ر۴ـ۳۰ر۶ـ۳۰ر۸
فیروزه (۷۵۷۶۶۹) ۱۰ـ۱۲ـ۲ـ۴ـ۶ـ۸
★ فریب عشق (×) سینما سکوپ ـ رنگی
آریا (۳۱۹۸۸۴) ۹ـ۱۱ـ۳ـ۵ـ۷ـ۹
★ قصه ماهان ـ کامی کسروی ـ نوش‌آفرین
اونیورسال (۹۲۶۹۵۳) ۱۱ـ۱ـ۳ـ۵ـ۱۵ر۷ـ۳۰ر۹
پاسیفیک (۷۵۳۳۱۱) ۳۰ر۱۱ـ۳۰ر۳ـ۳۰ر۵ـ۳۰ر۷ـ۳۰ر۹
ایران (۳۱۶۳۵۴) ۹ـ۱۱ـ۱ـ۳ـ۵ـ۷ـ۹
ساینا (۳۵۲۴۴۲) ۱۰ـ۱۲ـ۲ـ۴ـ۶ـ۸
تیسفون (۹۵۸۸۸۲) ۹ـ۱۱ـ۱ـ۳ـ۵ـ۷ـ۹
رنگین‌کمان (۷۵۶۷۶۰) ۱۰ـ۱۲ـ۲ـ۴ـ۱۵ر۶ـ۳۰ر۸
موناکو (۷۹۵۵۹۶) ۹ـ۱۱ـ۱ـ۳ـ۵ـ۷ـ۹
پرسپولیس (۵۸۱۰۸۳) ۱۰ـ۱۲ـ۲ـ۴ـ۶ـ۸
دریا (۳۴۱۷۴۶) ۹ـ۱۱ـ۱ـ۳ـ۵ـ۷ـ۹
کارون (۹۵۵۱۶۵) ۱۱ـ۱ـ۳ـ۵ـ۷ـ۹
آستارا (۸۷۴۰۲۲) ۳۰ر۱۰ـ۳۰ر۲ـ۳۰ر۴ـ۳۰ر۶ـ۳۰ر۸
★ قو های وحشی ـ رنگی ـ محصول شوروی
سینه‌موند (۴۸۳۲۲) ۱۱ـ۳ـ۵ـ۷ـ۹
★ قاره هفتم ـ رنگی ـ ایریس‌وروس
پلازا (۴۴۲۵۵) ۱۱ـ ۳ـ ۵ـ ۷ـ ۹
★ کلبه‌ای آن‌سوی رودخانه ـ ناصر ملك‌مطیعی
ادئون (۳۱۸۱۱۸) ۳۰ر۱۰ـ۳۰ر۲ـ۳۰ر۴ـ۳۰ر۶ـ۳۰ر۸
★ گریز ـ رنگی هنری‌سیلوا
برلیان (۳۹۳۵۳۵) ۹ـ۱۱ـ۱ـ۳ـ۵ـ۷ـ۹
★ لشگر دو نفره ـ رنگی ـ لاندوبوزانکا
مولن‌روژ (۷۵۲۹۲۹) ۱۵ر۱۱ـ۳۰ر۳ـ۳۰ر۵ـ۳۰ر۷ـ۳۰ر۹
★ ملاقات در شب ـ رنگی ـ چارلزبرونسون
تراس امپایر ۷ ـ ۹
★ میشل استروگف ـ رنگی ـ جان‌فیلیپ‌لاو
ایفل (۳۱۱۴۷۷) ۱۰ـ۱۲ـ۲ـ۴ـ۶ـ۸ـ۱۰
★ مسافرت به کره مریخ ـ یك بار دیگر
البرز (۳۰۴۲۸۵) ۳۰ر۸ ـ۱۲ـ ۳۰ر۳ـ ۷ـ ۳۰ر۸
★ ولگرد نیمه‌شب (×) رنگی ـ مارلون براندو
شهرفرنگ (۶۲۷۶۲۸) ۱۵ر۱۱ـ۳ـ۱۵ر۵ـ۳۰ر۷ـ۴۵ر۹
★ والس بزرك ـ رنگی ـ هورست‌بوخهولتز
تخت‌جمشید (۴۳۵۵۰) ۱۱ـ۳۰ر۲ـ۵ـ۳۰ر۷ـ۱۰
★ یکبار دیگر با نفرت ـ رنگی ـ اورنلاموتی
امپایر (۶۲۳۹۴۲) ۱۵ر۱۱ـ۳۰ر۳ـ۳۰ر۵ـ۳۰ر۷ـ۴۵ر۹
★ یك مسلسل و صدراهزن ـ رنگی
ری (۲۲۵۷۸) ۹ـ۱۱ـ۱ـ۳ـ۵ـ۷ـ۹
★ هیجان بلوغ ـ (×) رنگی ـ ریچاردبنجامین
آتلانتیک (۶۲۷۱۷۱) ۱۵ر۱۱ـ۳۰ر۳ـ۳۰ر۵ـ۳۰ر۷ـ۳۰ر۹
★ هری‌راما ـ هری کریشنا ـ رنگی ـ دیوآنند
همای (۳۱۱۶۶۹) ۳۰ر۱۰ـ۳۰ر۲ـ۳۰ر۴ـ۳۰ر۶ـ۳۰ر۸
سئانس انگلیسی
گلدیس ساعت ۳۰ر۹ فیلم (پارتی)

نیازمندی های اطلاعات تلفنی آگهی قبول میکند
تلفنهای ۳۱۱۲۲۴-۳۱۱۲۲۵ ۳۱۱۲۲۹-۳۱۱۲۳۰

آگهیهای متفرقه

باربری یگانه بار
حمل باربه‌کلیه نقاط‌ایران‌بویژه خط آذربایجان خیابان‌قزوین ایستگاه تیموری نرسیده به سه راه آذری‌تلفنهای۹۰۳۸۱۵ـ ۹۰۸۳۶۱
آـ ۱۴۸۵۲

فال قهوه‌و ورق توسط مادام راحله تلفن رززو ۹۳۶۴۵۰
آـ ۱۳۷۳۹

موسسه تلاش
اسناد چک سفته و مطالبات‌شما را وصول میکند تلفن ۵۳۲۳۶۵
آـ ۱۴۶۶۸

کرکره‌چوبی
MISCHLER میشلر
سرما ، گرما و نور از کرکره چوبی میشلر عبورنمیکند
BW پارکت
نمایشگاه : شاهرضا کوچه فتوحی
۸۲۹۳۹۰-۸۲۴۳۰۷
۸۲۴۸۷۰-۸۲۹۵۹۶

مسافربری ایران سیر
سرویس مجهز همه روزه به سراب وابهر خیابان قزوین ایستگاه سلیمانیه تلفنهای ـ ۹۵۷۸۰۸ ـ ۹۵۶۰۹۴
آـ ۱۴۷۹۲

داروخانه‌ها
داروخانه ایزنهاور
خیابان ایزنهاور نرسیده به جیحون‌تلفن۹۵۹۱۵۲ـ۹۵۰۳۱۴

گاز
پرسی گاز
گازوسرویس
ازساعت ۷ صبح الی ۱۰ شب
۶-۹۶۳۰۲۱
۶-۹۵۰۰۰۱
سرویس‌وتعمیرات اجاق ۹۶۳۰۳۰

شرکت بوتان
پخش گاز ۹۵۲۰۵۱
سرویس وصدور کارت وتغییر آدرس ۳۱۳۱۶۱
قسمت فروش ۳۰۴۷۱۱
قبول سفارشات گاز از ۷ صبح الی ۹ شب

چک شماره ۱۰۶۲۱۷ بانک تجارتی ایران و هلند شعبه مرکزی سعدی شمالی‌که‌بامضای اینجانب رسیده و متن آن سفید بوده در فواصل تاریخ پنجم خرداد پنجاه و دو وهیجدهم شهریورماه پنجاه ودو مفقود شده بدینوسیله مراتب جهت اطلاع عمومی آگهی میشود . جریان ببانک مربوطه و مراجع قانونی نیز اعلام گردیده است . آرایسائیانس
۱ـ۳ آـ ۱۲۵۴۱

کارت بازرگانی شماره ۲۸۷۹۹ بنام اینجانب مهدی کاشفی مدیر عامل شرکت میماکس مفقود گردیده و از درجه اعتبار ساقط است از یابنده تقاضا میشود با تلفن های ۳۶ الی ۶۶۱۰۳۴ تماس بگیرند

رفع گرفتگی لوله فوری تلفن : ۷۶۰۹۹۳

لوله بازکنی
فاضل‌آب فوری تلفن ۴۴۲۴۶

لوله بازکنی فاضل آب قدیمی تلفن ۹۵۵۱۱۶

۸۲۹۷۶۶ - ۸۳۵۱۲۰
سازمان کورش
اجاره منازل بخارجیان

گمشده
گواهینامه بنام علی کوچه‌بیدی مفقود شده از جوینده تقاضا میشود باتلفن ۹۵۱۳۵۹ اطلاع داده ومژدگانی دریافت دارد.
آـ ۱۴۸۷۹

لوله بازکنی ۲۵ .شهریور تلفن ۹۳۷۳۸۵

لوله بازکنی روزولت ۲۵ تومان ۴۷۱۴۳

تخلیه چاه
فاضل آب دفترفنی بیک
اکسپرس ۹۲۳۳۵۹

تخلیه چاه لوله بازکنی تلفن ۳۰۳۸۶۰

لوله بازکنی پاسارگاد ۲۵ تومان ۹۳۹۲۱۷

نقاشی ساختمان تلفن۷۹۵۹۷۵
اسفالت تضمینی۸۲۱۱۴۷

دفتر کورش
کارهای ساختمانی کلی و جزئی زیرنظر مهندس‌ومعمار۸۴۷۹۸۲

لوله بازکنی

لوله بازکنی ولوله کشی
سرویس مجهز مسعود
بلوار ۹۲۴۴۸۵

لوله بازکنی ولوله‌کشی
مقدم ۹۲۵۳۷۴

رفع گرفتگی هرنوع لوله ساختمانی
بادستگاه تراکم هوا- تلفن ۷۸۷۲۷

شرکت هما
تخلیه چاه فاضل‌آب و توالت هر متر مربع۲۵۰ ریال تلفن ۵۳۸۷۱۵

کف‌سائی ، تزئینات شیشه‌پاک‌کنی ، نقاشی نظافت ساختمان تلفن :
۶۶۳۰۵۳

شرکت فنی وکیوم
تخلیه چاه فاضل آب و توالت هر مترمکعب۳۰۰ ریال تلفن ۵۳۲۵۵۰

کارخانه‌سیمانکاری‌پیمان
سازنده انواع موزائیک ویله ـ لوله نشانی خیابان قزوین چهارراه عسگری جنب تعمیرگاه لیلاند تلفن ۹۵۶۹۵۷
۱ـ۲ آـ ۱۴۸۵۰

تخلیه هرنوع چاه
۲۱۶۷۶

تخلیه هرنوع چاه
۴۴۲۰۳

شرکت شیشه شوی
نظافت کلیه قسمتهای ساختمان در اسرع وقت تلفن ۶۲۱۳۰۹

شرکت پولیشر
نظافت شیشه‌های‌ساختمان خود را بما بسپارید تلفن۸۳۳۷۳۶

تزئین منزل و محل کار
باقساط دلخواه‌شما
کاغذ دیواری ، موکت ، فرش ماشینی پرده ، کرکره ، آراکو فرح شمالی جنب کلانتری ٤ تلفن ۷۷۶۶۵۴

کاغذدیواری . موکت، کفپوش اقساط تلفن۸۲۱۱۴۷ـ۸۲۳۸۱۵

کاغذ دیواری بانصب ۳۰ ریال تلفن ۷۷۲۹۱۳ و ۷۷۷۲۰۵

تزئینات گلبار ۹۳۶۳۴۸

موکت باقساط تلفن ۷۷۵۷۷۵

کاغذ دیواری‌باقساط ۷۹۵۹۷۵

کاغذ دیواری‌باقساط ۷۷۵۷۷۱

برای ساختمان شما
نقشه برداری
۸۴۶۱۶۵ و ۸۴۹۶۵۴

تخلیه‌چاه
۷۷۶۷۱۳
هر متر مکعب ۳۰ تومان

شیشه پاک‌کن
نظافت شیشه‌ها وکلیه ساختمان مطابق با سلیقه شما تلفن - ۸۳۳۱۳۵

اطلاعیه
نشانی جدید دوچرخه و موتورسیکلت‌سازی ایران (شرکت سهامی عام) ازتاریخ شنبه ۷ر۷ر۱۳۵۲ بشرح زیر میباشد.
بلوار الیزابت دوم کوچه سوم ساختمان دوم طبقه ششم و هفتم
تلفنهای ۶۳۹۵۵۰ ۶۳۹۵۵۱ ۶۳۹۵۵۲

آدرس محل جدید
شرکت ایماکو
نمایندگی لوازم آزمایشگاهی‌ـعلمی ـبیمارستانی مهندسی و صنعتی .
خیابان کاخ شمالی چهار راه بزرگمهر پلاک۱۴۱
تلفن ۴۲۱۹۱

یك رشته تلفن ۷ در رشت آماده فروش، پیشنهادات به صندوق پستی ۱۶۵۵ تهران ارسال گردد.

استخدام پزشك
یك شرکت صنعتی بزرك برای
کاردردرمانگاههای خود به پنج نفر پزشك‌عمومی که دوره نظام وظیفه خودرا بپایان رسانده باشند نیازدارد .
داوطلبان میتوانندبرای آگاهی‌از شرایط‌کار حداکثر تا ۱۱ مهرماه بین ساعت ۸ تا ۱۲ هرروز باستثنای روز های پنجشنبه و جمعه با تلفن ۵۹۵۱۹ تماس حاصل نمایند .

آگهی استخدام
کانون پرورش فکری کودکان و نوجوانان جهت تکمیل‌کادر مترجمی خوددر تهران به‌دونفر مترجم که دارای شرایط زیر باشند نیازمند است :
۱ ـ داشتن لیسانس در یکی از رشته های علوم اجتماعی
۲ ـ داشتن تجربه کافی در ترجمه متون نظری علوم اجتماعی
۳ ـ تسلط‌کامل‌در ترجمه‌متون انگلیسی‌و فرانسه به فارسی و بالعکس
٤ ـ نداشتن تعهد کار در سایر موسسات دولتی و خصوصی
۵ ـ دارا بودن برك معافیت دائم یا انجام خدمت زیر پرچم
واجدین شرایط‌میتوانندجهت تکمیل پرسشنامه استخدامی حداکثرتا ۱۵ مهرماه ۱۳۵۲ همه‌روزه بین ساعت ۱۱الی ٤ بعدازظهر به‌کارگزینی کانون واقع‌در خیابان تخت طاووس ـخیابان‌جم‌ـ‌شماره ۳۱ مراجعه نمایند .

استخدام
برای کارخانه تولیدی خارج از تهران اشخاص ذیل مورد نیاز میباشد .
۱ ـ مدیر فنی با درجه مهندسی مکانیك که پنج سال‌سابقه‌مدیریت فنی‌یك‌کارخانه‌راداشته باشد
۲ ـ مدیر اداری با سابقه پنج سال مدیریت در کارخانه .
۳ ـ مهندس مکانیك در تاسیسات با پنج سال سابقه کار .
٤ ـ حسابدار باسابقه پنج سال حسابداری در کارخانه .
۵ ـ انباردار باسابقه پنج سال انبارداری در کارخانه .
۶ ـ یکنفر صندوق‌دار با تضمین کافی .
با صندوق پستی شماره ۳۳۶٤ تهران با ذکر مشخصات و سوابق مکاتبه نمائید .

از طرف پنج اتحادیه بزرگ بازرگانی شوروی

آفتااکسپورت ـ استانکوایمپورت ـ تراکتوراکسپورت

تکماش اکسپورت وزاپچاست اکسپورت

بمناسبت پایان برگزاری نمایشگاه بین‌المللی تهران مراسمی در غرفه شوروی ترتیب داده شده بود

آقای سیمونف رئیس روابط بازرگانی شوروی در ایران ضمن سخنانی اظهار داشت :
برگزاری این نمایشگاه تاثیر فوق‌العاده‌ای در بسط و توسعه روابط بازرگانی و اقتصادی ایران وشوروی داشته است.
این پنج اتحادیه انواع ماشین آلات صنعتی کشاورزی، راهسازی ، اتومبیل ، موتور سیکلت و بیش از دهها نوع ماشین آلات مختلف را به سراسر جهان صادر می‌نمایند .

از ساعت ۵ بعداز ظهروز دوشنبه گذشته بمناسبت پایان رسمی برگزاری نمایشگاه بین‌المللی تهران ضیافت کوکتلی در غرفه شوروی برپا شده بود.

دراین ضیافت که بوسیله نمایندگان پنج اتحادیه بزرگ صنعتی شوروی (آفتااکسپرت ـ استانکوایمپورت ـ تراکتور اکسپورت ـ تکماش اکسپورت ـ زاپچاست اکسپورت) ترتیب داده شده بود نمایندگان روسی شرکت های مزبور ، مدیران شرکتهای ایرانی ، عده‌ای از نمایندگان مطبوعات و جمع کثیری از مدعوین شرکت نموده بودند .

سخنان نماینده شوروی

درابتدای این مراسم آقای سیمونف رئیس روابط بازرگانی شوروی در ایران سخنانی در تاثیر ایجاد این نمایشگاه در بسط و توسعه روابط بازرگانی و اقتصادی ایران و شوروی ایراد نموده اظهار داشت :

با ایجاد این نمایشگاه میان فروشندگان و صادر کنندگان محصولات شوروی و ایران محیط دوستانه‌ای برقرار شده که موجب انعقاد قراردادهای تازه‌ای برای فروش ماشین های برقی ـ تلفن ، کامیون ، مواد اولیه و ماشین آلات دیگر گردیده است .

درپایان آقای سیمونف از دوستان و همکاران ایرانی خود که دربرگزاری این نمایشگاه وجشن مزبورهمکاری صمیمانه داشته‌اند اظهار تشکر نمود .

تکماش اکسپورت

ضمن دیدار و گفتگوئی با آقای یوسف زاده مدیر عامل شرکت فنی ومهندسی الویکو نماینده اتحادیه کل تکماش اکسپورت در مورد محصولاتی که این اتحادیه بایران صادر می نماید وی اظهار داشت .

موسسه تکماش اکسپورت در مدت ده سال فعالیت خود به موفقیت هائی نائل گردیده که بسیار چشمگیر و در خورتوجه می باشد . نتیجه این همکاری تاسیس حدود ۶۰ کارخانه آرد سازی به ظرفیت ۳۵۰۰ تن آرد روزانه است که در مرکز و سایر استانهای ایران نصب و مشغول کار می باشد و این کارخانجات در حدود ۴۰ در صد از مصرف روزانه جمعیت کشور را تامین می نماید .

بعلاوه ۱۷ کارخانه اکسیژن که تولید آن بمصرف طبی و صنعتی میرسد در کلیه استانها نصب شده که روزانه درحدود ۲۴۰۰ یالن ۴۰ لیتری گازتولید می نمایدو بزودی چندکارخانه اکسیژن دیگر در استانهای آذربایجان شرقی و غربی نصب خواهد شد که ظرفیت تولید آنها بالغ بر ۲۹۰۰ سیلندر خواهد شد .

آقای یوسف زاده اضافه نمود شرکت مهندسی و فنی الویکو با داشتن صلاحیت کامل ازطرف موسسه تکماش اکسپورت شوروی در راه ایجاد کارخانجات تولیدی و صنعتی از قبیل آرد سازی ـ اکسیژن ـ نان‌پزی ـ ریسندگی و بافندگی ـ روغن کشی ـ پلاستیك سازی ـ کفش سازی ـ تولید خوراك دام و طیور ـ مشروبات الکلی وغیر الکلی ـ تاسیسات سردخانه‌های بزرك و کوچك و موتورپمپهای کشاورزی فعالیت می نماید.

آقای یوسف‌زاده مدیر عامل شرکت‌فنی‌و مهندسی الویکو نماینده موسسه تکماش اکسپورت شوروی

آقای شالچی مدیرعامل‌شرکت تضامنی‌مهدی شالچی‌وپسران ونماینده اتحادیه کل‌تراکتور اکسپورت

تراکتور اکسپورت

یکی دیگر از اتحادیه های صادر کننده لوازم صنعتی در غرفه شوروی اتحادیه کل تراکتور اکسپورت‌می باشدکه نمایندگی‌آنرا در ایران‌شرکت تضامنی شالچی عهده‌دار می باشد .

آقای شالچی مدیر عامل شرکت مزبور در مورد فعالیت های این شرکت اظهار داشت: اتحادیه کل تراکتور اکسپورت دارای سابقه‌ای قدیمی در ایران بوده‌و صادر کننده کلیه ماشین آلات راهسازی و ساختمانی می‌باشد. نمونه‌ای از این ماشین‌آلات بولدوزر مدل (د-۵۷۲) و نمونه دیگر بولدوزر مدل (د ۴۹۳ آ) و بولدوزر مدل (د-۵۲۲) می باشد .

گریدر نیز که در امور راهسازی مورد استفاده است‌از ماشین آلات این شرکت می باشد و نمونه‌ای ازآن‌گریدر مدل (د-۱-۵۷۷) می باشد .

آقای شالچی مدیر عامل شرکت تضامنی شالچی اضافه نمود ، اتحادیه کل تراکتور اکسپورت محصولات مختلفو متنوعی بایران میفرستد که یکی از آنها قایق های معروف ولگا می باشد .

آقای هاشمی نماینده آفتا اکسپورت‌و مدیرعامل‌شرکت ایران شرق

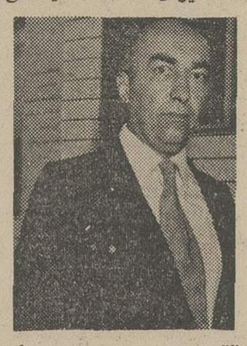

آقای سیدین مدیر عامل شرکت‌استانکوایمپورت‌ایران

اتحادیه آفتااکسپورت

از جمله محصولاتی که در این نمایشگاه مورد توجه بینندگان فراوان قرار گرفت اتومبیل ولگا ـ مسکویچ ـ لادا و موتور سیکلت‌های‌اش پلانت ـ لاسخوداو انواع دیگر بود که نمایندگی آن را در ایران شرکت سهامی ایران شرق دارا می باشد .

شرکت سهامی ایران‌شرق نماینده اتحادیه کل آفتا اکسپورت بزرگترین صادر کننده ماشین آلات مختلف صنعتی،اتومبیل، موتورسیکلت وغیره محصولات این اتحادیه را بطرز زیبائی بنمایش گذارده بود .

آقای هاشمی مدیر عامل شرکت ایران شرق‌در توضیح فعالیت های این شرکت ضمن نشان دادن تابلو بزرگی از نقشه ایران که محل‌نمایندگی های این شرکت‌را در سراسر ایران نشان میداد اظهارداشت: شرکت سهامی ایران شرق درسراسر ایران دارای ۵۲ نمایندگی برای‌فروش اتومبیل های ولگا ـ مسکویچ ـ لادا ۴۵۱ و ۴۵۲ وانواع موتورسیکلت های روسی و تعمیرگاه و پست های سرویس فنی ، هم چنین انبار های لوازم‌یدکی می‌باشد.

استانکوایمپورت

چهارمین اتحادیه‌از اتحادیه‌های بزرك صادر کننده لوازم‌صنعتی شوروی اتحادیه کل استانکو ایمپورت است که نمایندگی آن‌در ایران با شرکت‌استانکو ایمپورت تهران می باشد .

آقای سیدین مدیر عامل شرکت مزبوردر ایران‌پیرامون سابقه و قدمت این اتحادیه و نوع فعالیت های آن هم چنین محصولاتی که بایران صادر می کنند چنین توضیح داد :

استانکوایمپورت که‌در حال حاضر یکی از بزرگترین سازمانهای بازرگانی خارجی شوروی است از سال ۱۹۴۷ کار صادر کردن ماشین‌آلات صنعتی را به کشور های دیگر شروع کرده درحال حاضر بمقدار معتنابهی ماشین‌آلات‌در قطع‌یونیورسال‌و انواع‌مخصوصی ازجمله ماشین های تراش تمام اتوماتیك و نیمه اتوماتیك ، ماشین های‌تمام اتوماتیك پیچ‌ـ ماشین های تراش، ماشین‌درل وماشین‌های‌سنك چرخ‌وپولیش، دنده تراش و دنده سازی‌و هم چنین ماشینهای تراشنده‌ورنده و سوراخ کننده ماشین های لوله ساز، لوله خم‌کن ، پیچ‌و مهره‌ساز، ماشین های‌مخصوص صنایع چوب و فلز کاری و شیر آلات اندازه گیری ، وسائل الکتریکی ، مصنوعات آلیاژ های سخت و فرآورده هائی برای پرداخت وبلبرینك، وسائل و ابزار فازیر وچوب‌بر و بسیاری مصنوعات دیگر را صادر می کند .

آقای سیدین‌در مورد‌فعالیت های این اتحادیه در ایران اظهار داشت شرکت استانکو ایمپورت‌ایران نمایندگی‌رسمی کلیه محصولات فوق را داشته، طالبین برای سفارش‌و اطلاع ازطرز کار ماشین های مزبور می توانند باین نمایندگی مراجعه نمایند .

ازراست به‌چپ آقای‌پانامارنکو رئیس‌نمایشگاه اتحادجماهیر شوروی‌و آقای‌پالونین معاون‌روابط‌بازرگانی اتحادجماهیر شوروی

نقشه نمودار فعالیت شرکت‌فنی ومهندسی الویکو چنانکه در نقشه مشخص گردیده در تمام استانها ماشین‌آلات آرد سازی اکسیژن و ریسندگی‌وبافندگی نصب گردیده‌است

زاپچاست اکسپورت

وبالاخره‌پنجمین اتحادیه کل بازرگانی خارجی شوروی که دراین نمایشگاه شرکت‌داشت اتحادیه کل زاپچاست‌اکسپورت بود که صادر کننده مخصوص لوازم یدکی می باشد این اتحادیه کلیه لوازم یدکی انواع ماشین های راهسازی ، کشاورزی و هم چنین انواع اتومبیل و موتور سیکلت را به سراسر جهان صادر می نماید .

در مورد نمایندگی آن در ایران و فعالیتهای این اتحادیه نمایندگی لوازم یدکی انواع اتومبیل و موتور سیکلت آن شرکت سهامی ایران شرق‌می باشدکه‌ضمنا نمایندگی‌اتحادیه آفتااکسپورت را نیز در ایران دارا می باشد .

نمایندگی لوازم یدکی کلیه ماشین آلات کشاورزی‌و ماشین های راهسازی آن در ایران شرکت تضامنی شالچی است که‌درعین‌حال نمایندگی‌اتحادیه کل تراکتور اکسپورت نیزمی باشد .

پذیرائی از مدعوین

درمراسم کوکتلی‌که بمناسبت پایان برگزاری نمایشگاه در غرفه شوروی برپا شده بود پس از اتمام سخنرانی رئیس روابط بازرگانی شوروی در ایران مدعوین به بازدید از قسمت های مختلف غرفه پرداخته، در این ضمن از آنها با نوشیدنی و ساندویچ‌پذیرائی بعمل می‌آمد.

مراسم مزبور در ساعت ۷ بعد از ظهر بپایان رسید .

یکی از مدرنترین ماشینهای مسکویچ شوروی مدل۱۹۷۳ از محصولات اتحادیه کل آفتااکسپورت که‌نمایندگی‌آن درایران شرکت ایران شرق‌میباشد .

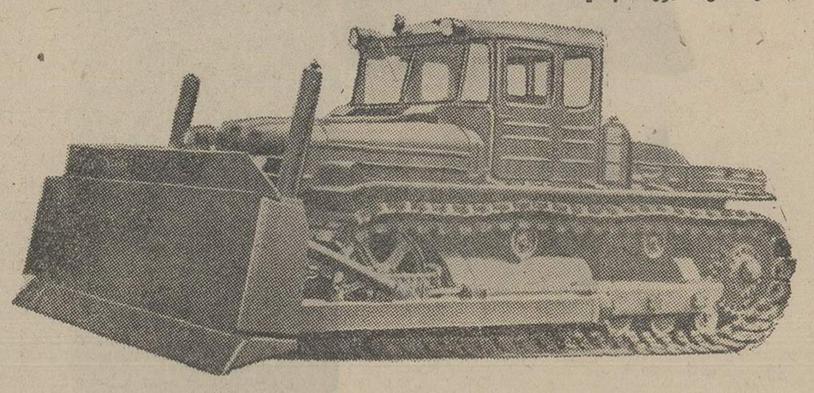

بولدوزر مدل (د-۵۷۲)

قدرت‌موتور ۳۰۰ اسب‌بخار ـ حداکثرشعاع برش خاکبرداری ۴۰۰ میلیمتر ارتفاع‌بیل ۱۵۵۰ میلیمتر ـ طول بیل ۴۵۴۰ میلیمتر

ازاین ماشین بولدوزر مدل‌د ۴۹۳ آ باقدرت موتور ۱۰۸ اسب بخار ـ حداکثر برش خاکبرداری ۲۵۰ میلیمتر ـ ارتفاع بیل ۱۰۰۰ میلیمتر ـ طول بیل ۳۹۴۰ میلیمتر . و بولدوزر مدل د ـ ۵۲۲ باقدرت موتور ۱۸۰ اسب بخار حداکثرشعاع برش‌خاکبرداری ۳۰۰ میلیمتر ـ ارتفاع بیل ۱۲۰۰ میلیمتر ـ طول‌بیل ۴۴۳۰ میلیمتر میباشد که‌درشرکت تضامنی‌مهدی‌شالچی‌وپسران نماینده انحصاری اتحادیه‌کل تراکتور اکسپورت شوروی در ایران بمعرض نمایش گذاشته شده است .

گریدر مدل د-۱-۵۵۷ با مشخصات زیر

نمونه‌ای از ماشینهای راه‌سازی اتحادیه کل تراکتور اکسپورت شوروی میباشد قدرت موتور ۱۵۰ اسب بخار عمق برش ۵۰۰ میلیمتر ـ ارتفاع تیغه ۷۱۰ میلیمتر ـ طول تیغه ۳۷۰۰ میلیمتر ازاین‌ماشین گریدرمدل د-۳۹۵-ب باقدرت موتور ۱۶۵ اسب بخار عمق برش ۵۰۰ میلیمتر ارتفاع تیغه ۷۰۰ میلیمتر ـ طول تیغه ۳۷۰۰ میلیمتر می باشد که در شرکت تضامنی مهدی‌شالچی‌و پسران‌نماینده انحصاری‌اتحادیه کل‌تراکتور اکسپورت شوروی در ایران بمعرض نمایش گذاشته شده است

آگهی تغییرات در شرکت سهامی خاص صنعتی کارتوکا ثبت شده بشماره ۱۳۰۰۷

برابر تصمیم مجمع عمومی عادی مورخ ۵۲٫۳٫۳۱ تغییرات زیر در شرکت نامبرده بعمل آمد ۱ـ ترازنامه سال مالی بتصویب رسید ۲ـ آقایان جلیل خویلو ـ مهدی‌وکیل‌زاده و حمید هشترودی برای مدت دو سال بسمت اعضاء هیئت مدیره انتخاب شدند ۳ـ آقای‌ناصر محمدی بسمت بازرس اصلی و آقای صادق شالچی بسمت بازرس علی‌البدل تعیین گردیدند ۴ـ روزنامه اطلاعات جهت درج آگهیها تعیین شد ۵ـ بموجب صورتجلسه هیئت مدیره مور خ۵۲٫۳٫۱۳ آقای جلیل خویلو بسمت رئیس هیئت مدیره و آقای حمیدهشترودی بسمت مدیر عامل و آقای مهدی وکیل‌زاده بسمت نایب رئیس هیئت مدیره انتخاب گردیدند حق امضای کلیه اوراق واسناد بهادار وتعهدآور (چک وسفته وبرات)با دونفر از اعضاء هیئت مدیره و با مهر شرکت‌میباشد.

م‌الف ۱۱۶۸۱ — رئیس اداره‌ثبت شرکتهاومالکیت صنعتی .حمیدجمشیدی

آگهی تاسیس شرکت کارخانه های تولیدی روغن نباتی ناب (شرکت سهامی خاص)

نظر به لایحه قانونی اصلاح قسمتی از قانون تجارت مصوب ۱۳۴۷٫۱۲٫۲۴ـ و ماده ۱۹۷ قانون تجارت وماده۶ آئین‌نامه‌قانون‌مصوب ۱۳۱۱ خلاصه اظهارنامه و اساسنامه کارخانه های تولیدی روغن نباتی ناب شرکت (سهامی خاص) که در تاریخ ۵۲٫۷٫۲ تحت شماره ۱۷۵۹۹ در این اداره ثبت و در تاریخ ۵۲٫۷٫۲ از لحاظ امضاء ذیل ثبت تکمیل گردیده برای اطلاع عموم در روزنامه رسمی کشور وروزنامه کثیرالانتشار اطلاعات آگهی میگردد .

۱ـ نام و نوع شرکت ـ کارخانه های تولیدی‌روغن نباتی ناب (شرکت سهامی‌خاص) .
۲ـ موضوع‌شرکت مبادرت بهرگونه‌فعالیتهای تولیدی در امر روغن نباتی از قبیل‌ایجاد واداره کارخانه‌های روغن کشی وتصفیه روغن وصابونسازی‌و هرگونه اموردیگری که‌مربوط به‌تولید روغن نباتی وکره‌نباتی وصابون بشودبه‌شرح‌اساسنامه .
۳ـ مرکز اصلی شرکت‌ـتهران خیابان‌جوادیه تهران پارس خیابان البرز شماره ۱۱
۴ـ مدت شرکت از تاریخ ۵۲٫۶٫۱ بمدت نامحدود .
۵ـ تابعیت شرکت ـ ایرانی است .
۶ـ سرمایه شرکت ـ مبلغ شصت میلیون ریال‌منقسم به شصت هزار سهم یکهزار ریالی با نام
۷ـ میزان سرمایه‌پرداختی و شماره فیش‌بانک‌مربوطه و مبلغی که تعهد شده است که تمام سهام بموجب گواهی شماره ۲۵۲۲ ـ ۵۲٫۷٫۱ بانك‌ملی ایران شعبه خشایار به حساب جاری ۰۴۵ پرداخت شده است .
۸ـ موسسین شرکت ـ آقایان هاشم نراقی ـ حسن علوی کیا ـ عزت‌اله شایان‌بانو باهرزربخش آقایان فریور ـ حمید ـ مجید و دوشیزه لعبت‌شایان
۹ـ اولین مدیران شرکت ـ آقای هاشم نراقی‌رئیس‌هیئت‌مدیره آقای حسن علوی کیانایب‌رئیس آقای عزت‌اله شایان بسمت مدیر عامل شرکت بمدت‌دو سال میباشند .
۱۰ـ اختیارات مدیر عامل ـ مدیر عامل مجری‌مصوبات هیئت مدیره میباشد .
۱۱ـ روزنامه کثیرالانتشاری که برای دعوتها تعیین شده است ـ اطلاعات
۱۲ـ دارندگان حق امضاء در شرکت‌ـ کلیه‌اسناد مالی و تعهد آور شرکت را منجمله و بدون قیدانحصار از قبیل چك و سفته وبرات و قراردادها و غیره با مدیر عامل ویکنفر از اعضای هیئت مدیره با مهر شرکت معتبر میباشد .
۱۳ـ اولین بازرسان اصلی‌وعلی‌البدل‌شرکت آقای غلامعلی پرویزی بازرس اصلی و آقای جعفر کیان بازرس علی‌البدل بمدت یک سال میباشد .
۱۴ـ انحلال شرکت ـ طبق ماده ۱۹۹ اصلاحی‌قانون تجارت .

رئیس اداره ثبت شرکت هاو مالکیت صنعتی .حمید جمشیدی
آ-۴۸۰۶۴

آگهی نوبت دوم مجمع عمومی عادی سالیانه

چون جلسه‌اول مجمع‌عمومی سالیانه شرکت تعاونی مسکن رانندگان تاکسی و کرایه تهران درروز چهارم مهرماه ۱۳۵۲ به‌علت عدم حصول اکثریت تشکیل نشد، بدستور ماده ۳۲ اساسنامه ساعت سه بعداز ظهر روز دوشنبه ۲۳ مهرماه ۵۲ برای باردوم از کلیه اعضاء بمنظور تصویب طرازنامه سال قبل ـ افزایش سرمایه و انتخاب دونفر بازرس دعوت میشود . خواهشمند است در روز مقرر درمحل ساختمان تاکسی تلفنی واقع در خیابان ملک (باغ صبا) حضور بهمرسانند .

هیئت مدیره

اطلاعیه

پیکان شماره ۴۲۲۵۷ گرگان مدل ۴۹ رنگ دودی ازخیابان آیزنهاور سرقت شده . در صورت مشاهده در تهران به تلفن ۵۳۶۸۵۶ عباس زاده و در گرگان تلفن ۶۵۷۵ نوروزی اطلاع داده مژدگانی دریافت نمایند .

آ ـ ۴۷۷۸۶

آگهی تغییرات شرکت ساختمانی اتوال‌با مسئولیت محدود ثبت‌شده بشماره ۱۴۸۵۰

طبق صورتجلسه مورخ ۵۲٫۱٫۱۵ مجمع‌شرکاء تغییرات زیر در شرکت مذکور بعمل آمد .
۱ـ آقایان علی نظریان وعزت‌اله طهوری هر یك مبلغ دو میلیون ریال از صندوق‌شرکت‌دریافت نمودند و از شرکت خارج شدند و دیگرهیچگونه حقو سمتی در شرکت مذکور ندارند .
۲ـ آقای مرتضی قرشی مبلغ یك میلیون‌و نهصد هزار ریال از سهم‌الشرکه خود را ازصندوق شرکت دریافت نمود
۳ـ آقایان‌مهندس میرمهدی قرشی‌فرزند مرتضی‌شناسنامه ۱۳۷ از اراك با پرداخت پنج میلیون و هشتصد هزار ریال‌ومهندس ایرج‌میرزائی مردوخه فرزند محمد شناسنامه ۷۶۷ از رشت با پرداخت مبلغ یکصد هزار ریال بصندوق شرکت در ردیف شرکاء شرکت قرار گرفتند بنابراین در اصل سرمایه شرکت تغییری حاصل نشد شرکاءفعلی‌و میزان سهم‌الشرکه هر یك بشرح زیر میباشد آقایان مرتضی قرشی و مهندس ایرج میرزائی مردوخه هر یك مبلغ یکصد هزار ریال و آقای مهندس میر مهدی قرشی‌مبلغ پنج‌میلیون‌وهشتصد هزار ریال و آقای مهندس امیر حسین قرشی‌مبلغ یك میلیون ریال
۴ـ اساسنامه جدید شرکت بر ۲۱ ماده تصویب و جایگزین اساسنامه قبلی شرکت گردید
۵ـ آقایان مرتضی قرشی و مهندس ایرج میرزائی مردوخه و مهندس امیر حسین قرشی‌و مهندس میر مهدی قرشی بسمت مدیران شرکت برای مدت نامحدودانتخاب شدند .
۶ـ آقای مرتضی قرشی بسمت رئیس هیئت مدیره و آقای مهندس ایرج میرزائی‌مردوخه‌مدیر عامل و آقای مهندس امیر حسین قرشی بسمت مدیر فنی و آقای مهندس میر مهدی قرشی‌بسمت مدیر مالی و امور اداری شرکت انتخاب شدند و امضاء کلیه اوراق و اسناد بهادار و چکها و بروات و سفته ها و قراردادها با امضاء مدیرمالی و امور اداری باتفاق یکنفر از سه نفرمدیران‌دیگر با مهر شرکت معتبر و لازم الاجراء میباشد و اوراق عادی واداری را رئیس هیئت مدیره یامدیر عامل به تنهائی امضاء مینمایند .
۷ـ مرکز شرکت از نشانی سابق به تهران خیابان فرح شمالی نبش کوچه افشار جوان طبقه دوم پلاك ۲ انتقال یافت .

رئیس اداره ثبت شرکتها و مالکیت‌صنعتی. حمید جمشیدی
آ-۴۷۶۸۶

م‌الف ۱۱۶۷۷

آگهی انتشار تمبر

وزارت پست و تلگراف و تلفن به‌اطلاع عموم میرساند بمناسبت پنجاهمین سالگرد سازمان پلیس جنائی بین‌المللی یک سری تمبر یادگاری در یک قطعه بارزش ۲ ریال که در چاپخانه دولتی ایران بچاپ رسیده و در ۱۵ مهرماه ۱۳۵۲ بانتشار گذارده خواهد شد .
۱ـ علاقمندان بجمع آوری تمبر یادگاری میتوانند این تمبررا از اولین ساعات اداری روز مذکور از کلیه باجه های مناطق‌پستی تا ۳۰ سری خریداری نمایند . کسانیکه بیش از این تعداد نیازمند باشند بایستی تقاضای کتبی و بهای تمبر مورد نیاز خود را تاروز قبل از انتشار بمدیریت کل پست تهران و حومه تسلیم دارند ، بدرخواست متقاضیان پس از موعدمقرر ترتیب اثر داده‌نخواهد شد .
۲ـ این تمبر از تاریخ انتشار بمدت شش‌ماه درباجه های عمومی پست در سراسر کشور در دسترس عموم . و علاقمندان قرار خواهد گرفت مدت‌اعتبار پستی‌آن نامحدود است تهیه‌تمبربا مهر روز انتشار منحصرا در ادارات پست تهران ومراکز استانها مقدور است واین مهرها پس از پایان روز انتشار معدوم میگردد .
۳ـ علاقمندان به اشتراک تمبر های یادگاری میتوانند برای مشترک شدن به آدرس خیابان‌فرح شمالی ـ نبش خیابان تکش مدیریت کل پست داخله کشور اداره تمبر و آیونمان مراجعه‌نمایند

م‌الف ۱۱۷۶۶ — ۱ـ — آ-۴۸۰۷۲

گزارش از : بیژن نفیسی

مرحله دوم قانون استخدام

۱۸۰۰ طبقه شغلی

چهل و پنج درصد از کارمندان دولت در مشاغل آموزشی و فرهنگی مشغول کارند

در طرح جدید طبقه‌بندی مشاغل باتوجه به تنوع هر شغل سطوح مختلفی برای آن درنظر گرفته‌اند که بصورت طبقات یک ، دو، سه و غیره درجدول طبقه‌بندی مشخص شده‌اند وهمچنین هرشغل بصورت یك طبقه از یک رشته مشخص شده که مبین درجه اهمیت شغل درداخل آن رشته است ، پستهای داخل درهرطبقه دارای عنوان طبقه‌بندی واحد وشرایط احراز مشابه وگروه حقوقی یکسان میباشند و طبقه یك هررشته از لحاظ اهمیت پائین‌ترین شغل آن رشته محسوب میشود .

چگونگی طبقه‌بندی

درطبقه‌بندی سطوح مختلف مشاغل ، تنوع وپیچیدگی شغل وهمچنین درصدکارمندانی که در مشاغل موجود کشور مشغول بکار میباشند مورد توجه قرار گرفته . جهت پی بردن به تنوع و نیز پیچیدگی مشاغل موجود کارشناسان طبقه‌بندی مشاغل به وزارتخانه هائی که شغل موردنظربصورت‌هدفی‌مشخص در انجا محسوب میشودمراجعه‌و با استفاده از نظریات متخصصان امر درادارات‌مربوطه وتجربیات آنان سطوح مختلفی برای هر شغل درنظر گرفتند سپس با مراجعه به آمار درصدکارمندان در مشاغل موجود که درطرح جدید در۷ رسته قرار گرفته‌اند بدست آمد که عبارتست از :

چهل وپنج درصد در مشاغل آموزشی و فرهنگی مشغول‌بکار میباشند ، بیست‌وپنج درصد در مشاغل مربوط به خدمات جزء ، دوازده‌درصد در مشاغل مالی واداری شش درصد درمشاغل‌فنی ومهندسی۵ر۵درصد درمشاغل مربوط به علوم اجتماعی ۴ر۴ درصد درمشاغل پزشکی ودرمانی و۶ر۲ درصد در مشاغل کشاورزی مشغول انجام وظایف محوله هستند .

بدین‌ترتیب ۱۸۰۰ طبقه شغلی درمرحله دوم تعیین گردیده است و هر طبقه شغلی دارای شرحی است که حاوی عنوان، تعریف و نمونه‌ای از وظایف ، مسئولیتها و حداقل شرایط احراز آن شغل می‌باشد، دراین زمینه تبصره ماده ٤ آئین‌نامه اجرائی طرح طبقه‌بندی وارزشیابی‌مشاغل اشاره می کند که :

مشاغل وزارتخانه هاو موسسات‌دولتی مشمول قانون‌استخدام کشوری‌وموسساتی که‌قانونا مکلف باجرای آئین نامه‌اجرائی هستندوقتی به رسمیت شناخته می شود که‌شرح شغل آنها از طرف‌سازمان‌امور اداری‌واستخدامی کشور تائید و ازنظر تخصیص بگروه‌حقوقی به تصویب‌شورای سازمان مزبور برسد.

تخصیص پست

عمل تخصیص پست‌که تا گروه ۹ در کمیته های اجرائی و کمیسیون‌های تخصیص ادارات مربوطه‌وگروه های۱۰، ۱۱و۱۲در شورای ارزیابی و تخصیص مشاغل‌وشورای حقوق ودستمزد انجام‌می گیردبطور کلی عبارتست‌از :

۱ـ قراردادن یك شغل در یکی از گروه های دوازده‌گانه (موضوع ماده ۳۰ قانون‌استخدام کشوری)

۲ـقراردادن پست ثابت سازمانی مستخدم دریکی از طبقات شغلی وتعیین گروه شغلی مستخدم شاغل پست ،در موردپست در ماده‌یك آئین نامه‌اجرائی طرح طبقه‌بندی وارزشیابی مشاغل‌نوشته شده‌است که:

پست‌هائی که براساس ضوابط این آئین‌نامه طبقه‌بندی میشود پست های‌ثابت سازمانی است‌وپست هائی که جنبه استمرار ندارند وبعنوان پست موقت شناخته میشوندو یاپست هائی که بعنوان مشاغل کارگری تحت‌مطالعه است تا زمانی که از طرف سازمان امور اداری و استخدامی کشور به عنوان پست های غیر کارگری شناخته‌نشود مشمول‌مقررات این آئین‌نامه نخواهدبود . موردآخردر زمینه مشاغل خدمات جزء که‌بامشاغل کارگری تشابه‌زیادی دارنداحتیاج به بررسی‌ودقت‌بیشتردارد .

توقف ممنوع در خیابان یا پیاده‌رو؟

اداره راهنمائی و رانندگی به منظور ایجاد کشش بیشتر ترافیك اقدام به نصب تابلوی توقف ممنوع در طرفین خیابان خیام کرده تا امکان تازه‌ای‌به امر عبور و مرور دریك خیابان پایتخت بدهد .

راننده این وانت که گویا قبلا برای بارگیری در حاشیه خیابان وسیله نقلیه خود را متوقف می ساخت وقتی‌باتابلوی توقف ممنوع مواجه شد بدون هیچ نگرانی همانطور که در عکس مشاهده میشود وانت را داخل پیاده‌رو هدایت کرده‌و کوچکترین راهی برای عبور عابرین باقی نگذاشته است .

شاید راننده این وانت فکر کرده است که نصب تابلوی توقف ممنوع در حاشیه خیابان به این‌معنی است‌که اتومبیل‌ها باید برای‌پارك‌از داخل پیاده‌رو استفاده کنند .

بهرحال‌این‌صحنه‌هرروزدرخیابان خیام مقابل پارك شهر تکرار می شودوراننده این وانت‌محل عبور عابرین پیاده را سد می کند مثل اینکه شانس‌با اوست زیرا تاکنون ازپرداخت جریمه هم مصون مانده است .

آگهی استخدام

شرکت ملی ذوب آهن ایران کادر مندرج درذیل راجهت خدمت در واحد طراحی شهرسازی وواحد کل عملیات کارخانه آریامهر اصفهان استخدام می نماید .

۱ـمهندس نقشه‌بردار
۲ـ مهندس معمار
۳ـ مهندس راه . ساختمان باسابقه کار در محاسبات ساختمانی
٤ـمهندس راه و ساختمان باسابقه کار در ابرسانی وفاضل آب .
۵ـمهندس مکانیك باسابقه کار در تاسیسات تکنولوژی .
٦ـفوق دیپلم نقشه‌برداری
۷ـ تکنیسین نقشه‌کشی باسابقه کار در رشته ساختمانی ـمعماری وبرق
۸ـ مهندس الکترونیک .
۹ـ تکنیسین برق ـ تکنیسین ساختمان و تکنیسین تلفن و تلویزیون .
۱۰ـ اپراتور دستگاه مرکزی تلفن .

واجدین شرایط می توانند همه روزه جهت انجام مصاحبه بواحد کل عملیات کارخانه آریا مهر اصفهان واقع در ٤۵ کیلومتری جاده اصفهان ـ شهر کردمراجعه نمایند

تجدید آگهی مناقصه

در تعقیب آگهی مناقصه شماره ۸٦۸۳ ـ ۲۸ر۵ر۵۲ اداره کل آموزش عشایر جهت تکمیل کارگاه مرکز صنعتی ۳۵ قلم لوازم و ماشین آلات کارگاهی را از طریق مناقصه و قرارداد جداگانه و برابر اعتبار موجود خریداری می‌نماید داوطلبان می‌توانند برای‌کسب اطلاع بیشتر از نوع و جنس ماشین آلات مورد احتیاج به‌اداره‌کل آموزش عشایر مراجعه و فهرست لوازم موردنیاز را دریافت دارند داوطلبان بایستی پیشنهاد خود را در پاکت لاک و مهر شده حداکثر تاآخر وقت اداری روز شنبه ۱٤ر۷ر۵۲ در شیراز بدبیرخانه اداره کل آموزش عشایر تسلیم و رسید دریافت دارند . حضور پیشنهاد دهندگان در کمیسیون آزاد است .

محمد بهمن بیگی
مجری طرح و مدیر کل آموزش عشایر

آ ـ ٤۷۷۸٤

آگهی تغییرات در شرکت سهامی خاص ساختمانی اریکان ثبت شده بشماره ٦٦٤٤

طبق صورتجلسه مورخ ۱۰ر۳ر۵۲ مجمع عمومی‌شرکت سهامی خاص‌ساختمانی اریکان نسبت بامور زیر اتخاذتصمیم شد .

۱ـ ترازنامه سال مالی۳۵۱ شرکت به تصویب‌رسید .
۲ـ آقای‌احمدتمجیدی بسمت بازرس اصلی و آقای محمد علی‌تبریزیان‌مانی‌بسمت بازرس علی‌البدل شرکت از تاریخ ۱۵ر۳ر۵۲ بمدت یکسال‌انتخاب شدند .
۳ـ روزنامه اطلاعات برای درج آگهی های شرکت در نظر گرفته شد

رئیس اداره ثبت شرکتها و مالکیت صنعتی .حمیدجمشیدی

آ ـ ٤۷٦۹۰

لاوامات

دومینا AEG...

باید دلیل محکمی داشته باشید که آنرا نداشته باشید

لاوامات دومینا آ.ا.گ یکی از محبوب‌ترین‌ماشینهای لباسشوئی آ.ا.گ است که جدیداً وارد ایران شده .
لاوامات دومینا کلیه مزایای لاوامات های آ.ا.گ را دارا است و فرم ساده تری دارد .
کارکردن با آن آسان تر است .
ظرفیت ٦ کیلو لباس را دارد و ارزانتر است
در آ. ا. گ آلمان ٦۰۰۰ نفر هر روز فکر میکنندتاشما با استفاده ازلوازم‌خانگی‌آ.ا.گ زندگی راحت تری داشته باشید.

شرکت چاردیوار (سهامی خاص)
نماینده انحصاری لوازم خانگی AEG در ایران
آدرس : خیابان کریم خان زند ساختمان آ. ا. گ
تلگرافی : چاردیوار
تلفن ۴۵ ـ ۸۳۰۳۴۱

آوانگارد 316

خوانندگان روزنامه انتقاد میکنند

انتقادات تلفنی خود را، هرروز غیراز پنجشنبه ها ـ از ساعت ٤ تا ۱۰ شب با تلفن ۳۱۱۰۷۱ درمیان بگذارید

نامه‌ها

انتقاد از بزرگان چرا

بفرض آنکه مرحوم علامه قزوینی و دهخدا مرتکب چند اشتباه شده باشند، ولی شایسته نیست که عده‌ای آنها را مورد بی‌مهری و انتقادقرار دهند. این دو، از مردان نامی و بزرگ تاریخ ادب ایران بوده‌اند.

احمد هروی

غفلت

در روزنامه اطلاعات خواندم که شهرداری ازادامه عملیات ساختمان یك ساختمان‌چندطبقه بعلت‌نداشتن پارکینك‌جلوگیری کرده است. سئوال کنید زمانیکه مالك ساختمان مزبور برای گرفتن جواز ساختمان به شهرداری مراجعه کرده بود، چرا در آن موقع او را وادار به ساختن یك پارکینك نکرده بودند.

یك خواننده

شرایط نامعقول

در روزنامه اطلاعات مورخ ۵۲٫۶٫۲٤ در مورد ثبت‌نام دانشجویان یك آگهی درج شده بود که درآن نوشته‌بود: کسانیکه موفق به ثبت‌نام درموعدمقرر نشوند بایددرازای هرروز تاخیر مبلغ یکصدریال به حساب بانکی واریز کنند. بنظر شما این شرایط معقول است؟

محمد شاهنده

آسفالت

خیابان پاك جنوبی منشعب از خیابان تاج، خاکی و ناهموار است. ازطرف ساکنان و کسبه این‌خیابان‌از شهرداری‌بخواهید که‌آسفالت این خیابان را در برنامه آسفالت‌امسال خودقرار دهد.

رحمت‌اله اسپهبد

عدم رسیدگی

بعلت عدم رسیدگی درکار رستورانهای جاده ها، اکثر آنها رعایت اصول بهداشت‌را نمی کنند. چندی پیش برای صرف غذا به رستورانی واقع درجاده «میمه» اصفهان رفتم باور کنید بقدری رستوران کثیف بود که مگس در آن موج میزد.

مجید یغمایی

سوختن زباله ها

رفتگر خیابان رودکی‌شمالی بین چهار راه فرصت و سه‌راه پرچم زباله ها را در جوی این خیابان جمع آوری می کنندو می سوزانند. اهالی محل از بو و دود حاصل از سوختن زباله ها در عذاب هستند. خوب است شهرداری فکری‌در این باره بکند.

ناصر مفخم

مرحله دوم استخدام

مطالبی که این روز ها در باره اجرای مرحله دوم قانون استخدام در روزنامه ها درج‌می شود، جنبه کلی دارد و حاوی جزئیات نیست. بهتر است‌برای روشن شدن ذهن مستخدمین، از چگونگی تاثیر این مرحله دروضع استخدامیشان، توضیحات بیشتری بدهند.

رحمن اویسی

احداث پل

اهالی روستا های اطراف خوئین زنجان، از وزارت راه تقاضا دارند که برای‌احداث یک دهنه پل رودخانه «خوئین چای» اقدام کنند، زیرا وجود یک پل‌روی این رودخانه‌برای رفت و آمد روستانشینان این منطقه فوق‌العاده ضروری‌است.

آقا جان کاظمی

آبیاری درختان

لطفا بنویسید شهرداری که نظرش توسعه‌فضای سبزاست، به‌ماموران‌سمپاشی‌انگار خودتذکر دهد که‌نسبت‌به آبیاری‌درختان خیابان نظام آباد بموقع اقدام کنند.

جعفر ـ ر.

تلفن‌ها

★الو من جواد شیرازی ـ اداره بیمه، هزینه بیمارستان ها و حق ـ العلاج اطباء را ماهانه پرداخت نمی‌کند. و این امر موجب دلسردی اطباء و بیمارستان ها میشود ولذاآنها درمعالجه بیماران آنچنانکه باید دقت نمیکنند. بنویسید طلب‌آنهارا ماهانه‌پرداخت کنند.

★الو من محمد علی ریحانی ـ خیابان بیست متری، واقع در شرق مهر آباد اولا نام ندارد و ثانیا سطح آن همیشه مملو از کثافت است تقاضای رسیدگی داریم.

★ الو من عباس ـ ر. لطفا بنویسید دست‌واسطه هارا از معاملات سیمان کوتاه سازند، زیرا وجود آنها سبب میشود که سیمان کیسه ۷۵ ریال، به چند برابر قیمت به دست خریداران برسد.

★ الو من م. م. م ـ در خیابان سلطنت آباد یک باغ نسبتا بزرگ هست که درختان آن‌در اثر بی‌آبی در شرف خشکشدن قرارگرفته‌اند. باتوجه به‌لایحه منع قطع درختان، معلوم نیست که چرا باید نسبت به‌آبیاری آنها کوتاهی شود؟

★ الو من محمود زرنگین ـ درخیابان ایتالیا، منشعب از خیابان کاخ شمالی تعدادی سگ ولگردوجود دارد که روز هارهگذران راتعقیب میکنند و شبها هم با پارسهای ناگهانی خود مزاحم خواب و آسایش اهالی میگردند. چرا در مورد جمع‌آوری آنهاچاره‌ای نمی‌اندیشند؟

★ الو من علی پناهی ـ میدان انتهای چهل وپنج متری سید خندان، فاقد چراغ راهنمائی است. بهمین دلیل وسائل نقلیه باسرعت و بی احتیاطی از این میدان می‌گذرندو موجب بروز حوادث میشوند.

کشف آمریکا

نوشته: دکتر محمدعلی نجفی

عتیده آزاد

لغت تقارن بیانقاطر برابر واژه SYMMETRY انگلیسی‌است. عکس یك جسم در آینه‌قرینه آن جسم محسوب میشود، دو کف دست آدم هنگامیکه‌در کنار هم قرار بگیرند قرینه‌ی همدیگرند دو شاخ گاو هر کدام قرینه دیگریست قرینه در ساختمان اینست که مثلا سمت راست آن عیناً بسان‌سمت چپ آن باشد و تقارن درهر رشته‌ی علمی دارای یك‌مفهوم فنی است.

تقارن یکی از پایه های‌اساسی و قوانین پا بر جا دربررسی‌و شناخت جهان هستی (بررسی های کیهانی و توجیه فنومنهای انبساط جهان و ماده و ضدماده ....الخ) وتجسسات‌دقیق‌فیزیکی‌و شیمیائی مدرن محسوب میشود. اصل تقارن علاوه بر آنکه‌در حیطه «علوم خالص» اهمیت شایانی دارد، در حوزه‌«فلسفه و زیباشناسی»نیزجای‌بخصوصی را اشغال میکند و در پیش‌بینی های علمی‌ودقیق شیمی‌و فیزیك اتمی نقش برجسته‌ای داشته و دارد. پیش‌بینی های متکی بر تقارن سندیت علمی دارد وچنان از دقت‌و جزمیت برخوردارست که پیش از کشف عینی شیئی مورد نظر خصوصیات کامل‌آن کشف‌را ثبت شده می‌بینیم.

بذکر یك نمونه ساده می‌پردازیم: درپایان قرن ۱۹ اولین ذره‌ای که‌درفیزیك اتمی‌کشف شد الکترون «بلود» بار منفی» بود و متعاقب آن در آغازقرن بیستم ذره دیگری بنام«پروتون» کشف شد با بارمثبت که‌فقط از نظر بارالکتریکی متقارن الکترون محسوب میشد ولی از نظر وزن باآن‌اختلاف‌فاحش داشت یعنی ۲۰۰۰ بار از الکترون سنگین‌تربود و از این رو پایه تقارن موقتا درفیزیك اتمی بهم خورد. و با اتکا به همین اصل، دانشمندان‌درصدد پیدا کردن ذرات بنیادی‌متقارن باالکترون و پروتون برآمدند یعنی:

۱ـ ذره‌ای با بار مثبت هم‌وزن الکترون.
۲ـ باربار منفی هم‌وزن پروتون.

و دیری نپائید که عین این دو ذره پیش‌بینی شده‌به‌ترتیب: پوزیترون و آنتی‌پروتون، کشف گردید ودو باره اصل «تقارن» در فیزیك هسته‌ای برقرارشد. نمونه های زیادی از پیش‌بینی های جسورانه و علمی متکی بر اصل تقارن در شیمی مدرن در تهیه عناصر مصنوعی و در تنظیم جدول تناوبی عناصر شیمیائی «جدول مندلیف» در اواخر قرن گذشته بچشم می‌خورد بله تقارن قانون طبیعت است. مگر خلقت خود آدم و جای اعضای زوج و فرد تن‌آدمی

با توجه بر مبنای تقارن جای نگرفته است؟پس‌تقارن‌پیش‌بینی علمی میکندو پیشتاز کشفیات مربوطه خودش‌است.«ابوریحان بیرونی»اولین‌دانشمنداسلامیست که تقارن را بنحو علمی درك کرده و آنرا در جای خود در دید علمی‌بکارگرفته وراهنمائی مطلوب را از آن دریافت‌داشته است. ابوریحان با توجه باین اصل دو موضوع را در مورد کره زمین‌پیش‌بینی علمی کرده است.

۱ـ قاره ششم ANTAETIE (سرزمینهای زیر یخهای قطب جنوب)

۲ـ سرزمین بین اقیانوس آرام (بحرالمشرق) و اقیانوس اطلس(اوقیانوس‌المحیط)بیرونی در این زمینه گفته بود: «واجب است که باشد سرزمینی جدا از سرزمینها و آب آنرااحاطه کرده باشد»

و حتی شکل آن زمین «شمالی ـ جنوبی» پیش‌بینی کرده بود، نه شرقی و غربی، یعنی درست همان خصوصیت فعلی قاره امریکا و علت آنرا هم از نظر طبیعی توضیح می‌دهد

بنابراین رابطه ابوریحان با کشف قاره امریکاجنبه‌پیش‌بینی علمی و قاطع دارد و مبتنی بر تخیل و تفسیر نیست.

و این کشف دانشمندبزرك ایرانی هم براساس «تقارن» علمی صورت میگیرد و ملاحظه می کنید که این اصل در دنیای علم و دانش تا چه پایه حائز اهمیت و اعتبار است.

براساس «تقارن» صورت گرفت!

ـ اگر چند دقیقه دیگه صبرکنی خیالمون از گیرآوردن جای پارك راحت میشه ...

خوانده و خبر

محمدعلی سفری

پشه هندی و پشه آمریکائی

در خبربود که کارشناسان سازمان جهانی بهداشت‌اعلام کرده‌اند پشه هندی میتواند هشت کیلومتر بدون توقف پرواز کند درحالیکه پشه امریکائی فقط قادر است پانصد متر بدون توقف پرواز کند و بهمین دلیل هم مبارزه با پشه‌های هندی بسیار دشوار است.

عجیب است شاهکار طبیعت، آنچه که خصم جان‌مردم هند است قدرتی معادل ۱۶ برابر قدرت امریکائی است ولی دربسیاری از مواهب زندگی هندی یکهزارم امریکائی هم امکان زندگی ندارد.

جرا، این را از «روزگار» بپرسید!

روابط‌عمومی گمرك‌ایران توضیح‌میدهد

روزنامه اطلاعات

در شماره ۱۴۲۰۸ مورخ ۵۲٫۶٫۲۹ آن روزنامه‌مطلبی تحت عنوان «دوربین سی هزار تومانی درگمرك سنك شد» از قول خبرنگار مربوط درشیراز درج گردیده بود که عاری از حقیقت میباشد. بنابراین خواهشمند است مطالب ذیل‌را باتوجه بقانون مطبوعات‌درصفحه مربوط درج نمایند.

۱ـ تاکنون درگمرك شیراز کالائی باشینی دیگر تعویض نشده است.

۲ـ تعویض دوربین مورد بحث موقعی انجام پذیرفته که کالا بمنظور مرجوع شدن در معیت صاحب کالا ویك کارگر روز مزد به فرودگاه‌شیرازحمل میشده است و این عمل را باتبانی و مباشرت یکدیگرانجام داده‌اند.

۳ـ رئیس حسابداری اداره گمرك شیراز برخلاف خبر مندرجه نه تنها منهم‌واقعه‌نبوده بلکه کاشف قضیه میباشد و مورد تقدیر و تشویق نیز قرار گرفته است.

٤ـ پرونده امربدادسرای شهرستان شیراز احاله‌وکارگر روزمزد «جواد تولائی» باصدور قرارباز‌داشت‌بدل‌ازجریمه‌زندانی ومطابق قانون کار بخدمتش‌نیز خاتمه داده شد. ازجانب‌دیگر آقای خلیل پدرام صاحب کالا متواریست و بمقامات اداره گذرنامه اعلام شد که ازخروج وی جلوگیری بعمل آورند.

گروه فرهنگی خوارزمی شمیران

برای کلاسهای آمادگی

کنکور

و دبیرستان شبانه (طبیعی‌وریاضی) ثبت نام می‌کند

نشانی: خیابان پهلوی ـ نرسیده به پل تجریش ـ محل دبیرستان خوارزمی پسران

تلفن ۸۷۳۴۲۹

آگهی تغییرات در شرکت

کارخانجات چینی بهداشتی (سهامی خاص) ثبت شده بشماره ۱۱۶۸٤

برابر تصمیمات مجامع‌عمومی عادی و فوق‌العاده مورخ ۵۲٫۶٫۱۰ تغییرات زیر در شرکت نامبرده بعمل آمد

۱ـ ماده ۳۱ و تبصره ذیل ماده ۳۵ اساسنامه بشرح‌مندرج در صورتجلسه اصلاح گردید.

۲ـ آقایان مصطفی همایون‌ـ محمدهمایون‌ـ مهندس‌غلامحسین همایون فیروز همایون واحمد منشوری بسمت اعضاء اصلی و آقایان مهندس عباس افراشته و احمد اشرف بسمت اعضاء علی‌البدل هیئت مدیره برای مدت دو سال انتخاب شدند.

۳ـ بموجب صورتجلسه‌هیئت مدیره مورخ ۵۲٫۶٫۱۸ آقای مصطفی همایون بسمت رئیس هیئت مدیره‌وآقای‌فیروزهمایون بسمت مدیر عامل و آقای‌احمد منشوری بسمت‌نایب رئیس‌هیئت مدیره انتخاب شدند.

م الف ۱۱۶۷۸

رئیس اداره ثبت شرکتها و مالکیت صنعتی. حمیدجمشیدی

آگهی دعوت بستانکاران شرکت منحله سهامی خاص فولاد سازی سوئد ایران

عطف به آگهی انحلال شرکت منتشره در شماره ۸۰۷۲ مورخ ۵۱٫۷٫۱٦ روزنامه‌رسمی بدینوسیله‌از کلیه بستانکاران شرکت و اشخاصی که ادعائی علیه شرکت دارند دعوت می‌شود که ظرف مدت یکسال از تاریخ انتشار نوبت اول این‌آگهی به نشانی مدیران تصفیه تهران ـ خیابان بوذرجمهری ـ گلوبندک ـ ساختمان بهروز طبقه سوم پلاك ٤٤ مراجعه نمایند، بدیهی است بعد از انقضای مدت فوق هیچگونه ادعائی پذیرفته نخواهد شد.

مدیران تصفیه شرکت منحله سهامی خاص فولاد سازی سوئد ایران

محسن پاکزاد ـ شکرالله خرمیان

آ ـ ۱۲٦۰۹

۱ـ۳

تبریکات فرهنگیان گرگان

جناب دکتر فرخ‌رو پارسای
وزیر محبوب و گرانقدر

حسن انتصاب بجاو شایسته آقای احمد برزیده راکه از خدمتگزاران صدیق میباشند به سمت ریاست کل آموزش و پرورش منطقه گرگان تبریك عرض نموده توفیق خدمتگزاری بیشتر به ملت عزیز ایران را برای ایشان آرزومندیم.

از طرف دبیران و کارکنان دبیرستان استرآبادی گرگان

هوشنك رضایانی

آ۰ـ۴۸۴

جناب دکتر فرخ‌رو پارسای
وزیر محبوب و گرانقدر

حسن انتصاب بجاو شایسته آقای احمد برزیده راکه از خدمتگزاران صدیق میباشند به سمت ریاست کل آموزش و پرورش منطقه گرگان تبریك عرض نموده توفیق خدمتگزاری بیشتر به ملت عزیز ایران را برای ایشان آرزومندیم.

از طرف کارکنان ودبیران دبیرستان‌ایرانشهر ـ قدسی‌رائی

جناب دکترفرخ‌رو پارسای وزیر محبوب‌وگرانقدر

آ۰ـ۴۸۴۲٤

جناب دکتر فرخ‌روپارسای وزیر محبوب وگرانقدر

حسن انتصاب بجاو شایسته آقای احمد برزیده راکه از خدمتگزاران صدیق میباشند به سمت ریاست کل آموزش و پرورش. منطقه گرگان تبریك عرض نموده توفیق خدمتگزاری بیشتر به ملت عزیز ایران را برای ایشان آرزومندیم.

از طرف کارکنان ودبیران دبیرستان بازرگانی گرگان ـ دانا

آ۰ـ۴۸۴۲٦

جناب دکتر فرخ‌رو پارسای
وزیر محبوب و گرانقدر

حسن انتصاب بجاو شایسته آقای احمد برزیده راکه از خدمتگزاران صدیق میباشند به سمت ریاست کل آموزش و پرورش منطقه گرگان تبریك عرض نموده توفیق خدمتگزاری بیشتر به ملت عزیز ایران را برای ایشان آرزومندیم.

ازطرف دبیران‌و اعضاء شوراهای مدرسه راهنمائی تحصیلی رامین گرگان ـ سید مهدی ضیاء موسوی

آ۰ـ۴۸۴۳٦

جناب خانم دکتر فرخ‌رو پارسای

انتصاب شایسته آقای احمد برزیده را بسمت ریاست کل آموزش وپرورش منطقه گرگان تبریك عرض مینمائیم.

ازطرف اعضاء انجمن خانه‌و مدرسه و کارکنان ودانش آموزان مدرسه راهنمائی کوروش ـ امیرهمایون ناصری

آ۰ـ۴۸۴۴۰

جناب خانم دکتر فرخ‌رو پارسای

انتصاب شایسته آقای احمد برزیده را بسمت ریاست کل آموزش وپرورش منطقه گرگان تبریك عرض میمانیم.

ازطرف کارکنان ودبیران ودانش آموزان مدرسه‌راهنمائی تحصیلی دخترانه ابن‌سینا ـ روئین

آ۰ـ۴۸۴۴۲

جناب خانم دکتر فرخ‌رو پارسای

انتصاب شایسته آقای احمد برزیده را بسمت ریاست کل آموزش وپرورش منطقه گرگان تبریك عرض میمانیم.

رئیس دبستان دخترانه ۱۷دی ـ پروین‌دخت موحدی

آ۰ـ۴۸۴۵۰

جناب خانم دکتر فرخ‌رو پارسای

انتصاب شایسته آقای احمد برزیده را بسمت ریاست کل آموزش وپرورش منطقه گرگان تبریك عرض میمانیم.

ازطرف کارکنان ودانش آموزان دبستان ملی‌پسرانه‌نوردانش آرائی.

آ۰ـ۴۸۴۵۲

جناب خانم دکتر فرخ‌روپارسای وزیر محترم آموزش‌وپرورش

انتصاب شایسته آقای احمد برزیده راکه از خدمتگزاران صدیق میباشند به‌سمت ریاست کل آموزش وپرورش منطقه گرگان صمیمانه تبریك عرض نموده توفیق خدمتگزاری ایشان را به ملت ایران خواستاریم.

ازطرف کارکنان و دبیران همکاری خانه و مدرسه دبستان رضا پهلوی گرگان ـ سیدحسین حسینی

آ۰ـ۴۸۴۵٦

جناب خانم دکتر فرخ‌رو پارسای

انتصاب شایسته آقای احمد برزیده را بسمت ریاست کل آموزش و پرورش منطقه گرگان تبریك عرض مینمائیم.

ازطرف کارکنان گروه فرهنگی اندیشه نوین شماره ۱ و ۲ ام‌البنین‌شریفی ـ میرنصرالله بنی‌کریمی

آ۰ـ۴۸۴۷۸

جناب خانم دکتر فرخ‌رو پارسای

انتصاب شایسته آقای احمد برزیده را بسمت ریاست کل آموزش و پرورش منطقه گرگان تبریك عرض مینمائیم.

رئیس کودکستان فروغی ـ صفیه فروغی

آ۰ـ۴۸۴۸۰

جناب خانم دکتر فرخ‌رو پارسای
وزیر محترم آموزش و پرورش

انتصاب شایسته آقای احمد برزیده را که ازخدمتگزاران صدیق میباشند بسمت ریاست‌کل‌آموزش‌وپرورش منطقه گرگان صمیمانه تبریك عرض نموده توفیق خدمتگزاری ایشان به ملت ایران خواستاریم.

گرگان ـ نصرت‌الله موحدی

آ۰ـ۴۸۴۸۲

جناب‌دکتر فرخ‌رو پارسای
وزیر محبوب و گرانقدر

حسن انتصاب بجا و شایسته آقای احمد برزیده را که از خدمتگزاران صدق میباشندبه‌سمت ریاست کل آموزش و پرورش منطقه گرگان تبریك عرض نموده توفیق خدمتگزاری بیشتربه‌ملت عزیز ایران را برایشان آرزو میکنیم.

ازطرف کارکنان و دبیران مرکز آموزش سپاه دانش دختر گرگان ـ گلچین

آ۰ـ۴۸۴۸٤

جناب خانم دکتر فرخ‌رو پارسای وزیر محترم آموزش‌وپرورش

انتصاب شایسته آقای احمد برزیده را که از حدمتگزاران صدیق میباشند به‌سمت ریاست کل آموزش وپرورش منطقه گرگان صمیمانه تبریك عرض نموده توفیق خدمتگزاری ایشان را به ملت ایران خواستاریم.

ازطرف دانش آموزان ودبیران واعضای انجمن خانه‌ومدرسه دبیرستان پروین اعتصامی ـ سیفی

آ۰ـ۴۸۴۴۴

جناب‌خانم دکتر فرخ‌روپارسای وزیر محترم آموزش‌وپرورش

انتصاب شایسته آقای احمد برزیده‌راکه ازحدمتگزاران صدیق میباشندبه سمت ریاست کل آموزش‌وپرورش منطقه گرگان صمیمانه تبریك‌عرض نموده‌توفیق خدمتگزاری ایشان‌را به ملت ایران خواستاریم.

ازطرف کارکنان ودبیران راهنمائی تحصیلی دخترانه‌ماندانا گرگان ـ آسیه صلاحی

جناب خانم دکتر فرخ‌رو پارسای

انتصاب شایسته آقای احمد برزیده را بسمت ریاست کل آموزش و پرورش منطقه گرگان تبریك عرض مینمایم.

ازطرف کارکنان دبستان امیرکبیر ـ قاسمی

آ۰ـ۴۸۴۵٤

جناب‌خانم دکترفرخ‌رو پارسای

حسن انتصاب شایسته آقای احمدبرزیده را بسمت ریاست کل اداره آموزش‌وپرورش منطقه گرگان تبریك عرض مینمائیم.

ازطرف کارکنان و اعضای انجمن همکاری خانه ومدرسه دبستان رضا پهلوی گرگان ـ سیدحسین حسینی

آ۰ـ۴۸۴۵٦

جناب‌خانم دکترفرخ‌رو پارسای وزیر محترم آموزش و پرورش

انتصاب شایسته آقای احمدبرزیده را که ازخدمتگزاران صدیق میباشندبه‌سمت ریاست کل آموزش و پرورش منطقه‌گرگان صمیمانه تبریك عرض نموده توفیق خدمتگزاری ایشان رابه‌ملت ایران خواستاریم.

ازطرف کارکنان و اعضای انجمن همکاری خانه و مدرسه دبستان ملی دخترانه روشنو ـ طلعت رقمی‌زندی

جناب‌خانم دکتر فرخ‌رو پارسای

انتصاب شایسته‌آقای‌احمد برزیده‌رابسمت ریاست کل آموزش و پرورش منطقه گرگان تبریك عرض مینمائیم.

رئیس دبستان ۱۵ بهمن گرگان ـ منصور خرسند

آ۰ـ۴۸۲٦۰

جناب‌خانم دکتر فرخ‌رو پارسای

انتصاب شایسته‌آقای‌احمد برزیده‌رابسمت ریاست کل آموزش و پرورش منطقه گرگان تبریك عرض مینمائیم.

رئیس دبستان دقیقی ـ مهدی قانع

جناب‌خانم دکتر فرخ‌رو پارسای وزیر محترم آموزش و پرورش

انتصاب شایسته آقای احمدبرزیده را که از خدمتگزاران صدیق میباشد به سمت ریاست کل آموزش و پرورش منطقه‌گرگان صمیمانه تبریك عرض نموده توفیق خدمتگزاری ایشان به ملت ایران خواستاریم

ازطرف کارکنان دبستان ملی یدران ـ سیدعباس‌هاشمی

جناب‌خانم دکتر فرخ‌رو پارسای

انتصاب شایسته آقای احمد برزیده را بسمت ریاست کل آموزش و پرورش منطقه گرگان تبریك عرض مینمائیم.

ازطرف کارکنان دبستان دخترانه ششم بهمن ـ کاظمی

جناب‌خانم دکتر فرخ‌رو پارسای

انتصاب شایسته آقای احمد برزیده را بسمت ریاست کل آموزش و پرورش منطقه گرگان تبریك عرض مینمائیم.

کارکنان دبستان فرح‌پهلوی گرگان

آ۰ـ۴۸۲٦۸

جناب‌خانم دکتر فرخ‌رو پارسای

انتصاب شایسته آقای احمد برزیده را بسمت ریاست کل آموزش و پرورش منطقه گرگان تبریك عرض مینمائیم.

ازطرف کارکنان دبستان فردوسی ـ گلدسته

آ۰ـ۴۸۲۷۰

جناب‌خانم دکتر فرخ‌رو پارسای

انتصاب شایسته آقای احمد برزیده را بسمت ریاست کل آموزش و پرورش منطقه گرگان تبریك عرض مینمائیم.

رئیس دبستان کوروش‌کبیر ـ بهنام

آ۰ـ۴۸۲۷۲

جناب‌خانم دکتر فرخ‌رو پارسای وزیر محترم آموزش و پرورش

انتصاب شایسته آقای احمد برزیده را که ازخدمتگزاران صدیق میباشند بسمت ریاست‌کل‌آموزش‌وپرورش منطقه گرگان صمیمانه تبریك عرض نموده توفیق خدمتگزاری ایشان را بملت ایران خواستاریم.

رئیس دبستان ملی تربیت ـ ناصرحاجی‌احمدی

آ۰ـ۴۸۲۷٤

جناب‌خانم دکتر فرخ‌رو پارسای وزیر محترم آموزش و پرورش

انتصاب شایسته اقای احمد برزیده را که‌ازخدمتگزاران صدیق میباشند بسمت ریاست‌کل‌آموزش‌وپرورش منطقه گرگان صمیمانه تبریك عرض نموده توفیق خدمتگزاری ایشان به ملت ایران خواستاریم.

ازطرف گروه فرهنگی کاخ‌دانش دبیرستانهای ملی‌رهنما ورازی

آ۰ـ۴۸۲۷٦

جناب‌خانم دکتر فرخ‌رو پارسای

انتصاب شایسته آقای احمد برزیده را بسمت ریاست کل آموزش و پرورش منطقه گرگان تبریك عرض مینمائیم.

ازطرف کارکنان گروه فرهنگی اندیشه نوین شماره ۱ و ۲ ام‌البنین‌شریفی ـ میرنصرالله بنی‌کریمی

آ۰ـ۴۸۲۷۸

جناب‌خانم دکتر فرخ‌رو پارسای

انتصاب شایسته آقای احمد برزیده را بسمت ریاست کل آموزش و پرورش منطقه گرگان تبریك عرض مینمائیم.

رئیس کودکستان فروغی ـ صفیه فروغی

آ۰ـ۴۸۲۸۰

جناب‌خانم دکتر فرخ‌رو پارسای
وزیر محترم آموزش و پرورش

انتصاب شایسته آقای احمد برزیده را که ازخدمتگزاران صدیق میباشند بسمت ریاست‌کل‌آموزش‌وپرورش منطقه گرگان صمیمانه تبریك عرض نموده توفیق خدمتگزاری ایشان به ملت ایران خواستاریم.

گرگان ـ نصرت‌الله موحدی

آ۰ـ۴۸۲۸۲

جناب‌دکتر فرخ‌رو پارسای
وزیر محبوب و گرانقدر

حسن انتصاب بجا و شایسته آقای احمد برزیده را که از خدمتگزاران صدق میباشندبه‌سمت ریاست کل آموزش و پرورش منطقه گرگان تبریك عرض نموده توفیق خدمتگزاری بیشتربه‌ملت عزیز ایران را برایشان آرزو میکنیم.

ازطرف کارکنان و دبیران مرکز آموزش سپاه دانش دختر گرگان ـ گلچین

آ۰ـ۴۸۲۸٤

گمشده

از علی قانعی خجسته یکسال است خبری نیست هر کس اطلاعی از نامبرده دارد لطفا به آدرس خزانه فرح‌آباد فلکه دوم کوچه ۸ متری شماره ۷۸۰ خانم مستوره قانعی خبر دهد.

انتخاب بهترین قاری کلام‌الله مجید

بخوان بنام پروردگارت...

در مسابقه قرائت قرآن ۳۰۰ نفر شرکت کردند

هرسال در نوزدهم ماه مبارک رمضان دهها هزار زن و مرد مسلمان در استادیوم ۴۰ هزار نفری «مردیکا» شهر «کوالالامپور» پایتخت مالزی اجتماع میکنند تا ناظر بزرگترین و باشکوه ترین مسابقه قرائت قرآن جهان باشند.

مراسم مسابقه بوسیله پادشاه مالزی افتتاح میشود و طی آن بهترین قاریان قرآن‌جهان انتخاب میشوند مسابقه در گوشه‌ای از استادیوم که با دکور شبیه به‌غار حرا ساخته شده برگزار میشود و قاریان درآن به‌قرائت قرآن مجید می‌پردازند.

داوران مسابقه را افرادی با صلاحیت از کشور های مختلف که به کیفیت علم تجوید واقفند و در قرائت قرآن صاحب نظرند تشکیل میدهد.

از آغاز این مراسم تاکنون هر سال تعداد کشور های شرکت کننده در مسابقه افزایش یافته است تا آنجا که سال گذشته قاریان چند کشور اروپائی چون آلمان غربی نیز در آن شرکت جسته بودند.

ایران از سه سال پیش در این مسابقه شرکت کرد و دردوره قبل توانست مقام دوم جهان را در مسابقه بدست آورد.

هیئت داوران قرائت قرآن

جوائز مسابقه

جوائزی که در این مسابقه به نفرات اول تا سوم تعلق میگیرد عبارت است از :

نفر اول یک جلدکلام‌الله مجید ـ یک جعبه بزرگ و زیبای نقره ـ یک کاپ بزرگ نقره به ارتفاع ۵۰ سانتی‌متر ـ مخارج یکبار سفر حج.

نفر دوم یک جلد قرآن مجید ـ ۲۵۰۰ تومان وجه‌نقد یک قواره پارچه ساخت مالزی.

نفر سوم یک جلد کلام‌الله مجید ـ ۱۸۷۵ تومان وجه نقدیک قواره پارچه.

دراین مسابقه قاریان زن نیز شرکت دارند و در سال گذشته سه زن از کشور های مختلف‌مقام های اول تا سوم را بین زنان بدست آوردند.

انتخاب بهترین قاری ایران

از هفته گذشته مسابقه انتخاب بهترین قاری ایران برای شرکت درمسابقه بین‌المللی قرآن‌درتهران آغاز شد و دردوره‌اول این‌مسابقه ۳۰۰ نفر از نوآموزگرفته تا افراد کهنسال شرکت جسته بودند که‌از بین آنان ۴۶ نفر انتخاب شدند. دردور دوم‌که بعدازظهر پنجشنبه گذشته انجام شد ۲۴ نفر تعیین شدندکه برای انتخاب یکنفر از بین آنان صدایشان ضبط‌گردید.

داوران مسابقه که آقایان حکمت آل‌آقا ـ صلاح‌الصاوی ـ ابوالحسن رضوی میباشند روزیکشنبه (فردا) در مسجد اردبیلیها اجتماع میکنند تاباشنیدن نوار صدای شرکت کنندگان بهترین قاری را انتخاب نمایند.

سفر حج رایگان

این مسابقه زیر نظر سازمان اوقاف برگزار میشود و براساس تصمیم این سازمان به بهترین قاری قرآن کریم هرسال جایزه‌ای اهدا میشود و هزینه سفر به‌خانه خدا رااین سازمان بعهده میگیرد.

سنت تاریخی

قرائت قرآن بشیوه صحیح و بدون لغزش از صدر تاریخ اسلام متداول بوده است و اکثر مومنان خوش‌صوت می‌کوشیدند کلام خدا را به‌بهترین نحووبا تحریر درست بسمع مسلمانان دیگر برسانند از همین روست که در تاریخ بانام قاریان سبعه روبرو میشویم که‌نام‌آورترین آنها «عاصم» بوده است. همین دقت نظر در قرائت‌کلمات خدا موجب شد که در فرهنگ اسلام غم خاصی موسوم به تجوید پدید آید.

معتبر ترین کتابی که در این زمینه انتشار یافته و موردمراجعه بسیاری از قاریان میباشد شرح شاطبی است که درباره قرائت قرآن و کیفیت بیان کتاب آسمانی نوشته‌شده است.

تبریکات

سرکارسرهنگ حسن فیروزفر

ارتقاء درجه آن دوست عزیز را صمیمانه تبریک عرض مینمائیم

فرنگیس وامیر رسائی

تیمسار سپهبد موسی رحیمی لاریجانی

شمول عنایت شاهنشاه آریامهر درحق جنابعالی و ارتقاءبدرجه سپهبدی چشم عموم ارادتمندان راروشن ساخت. ادامه خدمات صادقانه رابرای آن سرباز ارزنده و جانباز از خدای بزرگ آرزومندم.

ارادتمند غلامرضا اسمعیلی

تیمسار سرتیپ دکتر نعمتی

ترفیع درجه آن وجود شایسته و متدین وپویای خالص‌راه مولای‌متقیان و خدمتگزار صدیق رابا دنیائی خوشوقتی استقبال نموده و موفقیت جنابعالی رابیش‌از پیش‌خواهانم.

غلامرضا اسمعیلی

سرکار سرهنگ دوم دکتر ابوالقاسم کسنوی

ارتقاء درجه جنابعالی را تبریک عرض‌نموده‌توفیق روزافزون شما را ازخداوندمسئلت داریم.

هادی دهقان وبانو

سرکار سرهنگ دوم دکتر ابوالقاسم کسنوی

ارتقاء درجه جنابعالی راتبریک عرض نموده توفیق بیشتر شما را از خداوند مسئلت داریم.

مهدی دهقان وبانو

جناب آقای بحرینی مدیر کل محترم آموزش وپرورش‌زنجان

بانهایت خوشوقتی ارتقاء آن‌جناب رابمقام مدیریت کل‌آموزش وپرورش زنجان از صمیم قلب‌تبریک گفته موفقیت جنابعالی را بیش از پیش در راه خدمت به میهن عزیز و شاهنشاه محبوب از خداوند مسئلت داریم.

ازطرف کارکنان دبستان دولتی قریب‌ـغلامحسین نوحی‌ـمحرمعلی تاج کی.

دوستان عزیز ، برادران ارجمند

سرکار سروان لطیفی ،سرکار ستوان عادلپور، سرکار ستوان منافپور، سرکار ستوان یعقوبی.

ارتقاء درجه آنجانبان راصمیمانه تبریک گفته، آرزوی پیشرفت بیشترتانرا از درگاه حضرت باری‌تعالی مسئلت‌داریم.

الحاج شمس‌الدین سبدان ، حجت وعبدالله یعقوبی وبانو‌ـ فامیل یعقوبی ، فامیل خدارحمی.

جناب سرگرد خرازی

ارتقاء درجه جنابعالی راصمیمانه تبریک گفته توفیق بیشتر آنجناب را در خدمت به میهن عزیز خواستاریم.

قزوین، اصغر تبسمی، محمود پیرمرادی، احمدخیرخواه ، اصغر مظاهری.

سرکار سرهنگ خانمرادی ریاست محترم کلانتری ۱۳

ارتقاء درجه‌جنابعالی راصمیمانه تبریک عرض نمود موفقیت و سعادت روزافزون برای شما آرزومندم.

جواد مطلبی

سرکار سروان دکتر عبداله خسروی

ارتقاء درجه آن برادر عزیز راصمیمانه تبریک میگویم.

عزت‌اله خسروی

جناب سرهنگ ایرج قاجار

ارتقاء درجه آنجناب راصمیمانه تبریک عرض نموده‌موفقیت شما را درراه خدمت به میهن‌عزیز ازخدای کریم مسئلت‌دارد.

سید محمد زاهدی، حاج محمدحسن زاهدی ،محسن‌حبیبی

سرکار سرهنگ نعمت‌اله مسیحا

بانهایت مسرت ترفیع شایسته جنابعالی راتبریک میگویم.

ایرج جواهریان

جنا ب‌سرهنگ محرری

بانهایت خوشوقتی ترفیع شایسته جنابعالی را تبریک‌عرض می‌نمایم.

ایرج جواهریان

تیمسار سرتیپ حسین فرزانه

ترفیع شایسته و انتخاب آن جناب را بریاست شهربانی کل تبریک می گویم.

ایرج جواهریان

تیمسار سرتیپ ناصر قلی شیرانی

بانهایت خوشبختی ترفیع شایسته جنابعالی را تبریک عرض نموده توفیق شما را خواهانم.

ایرج جواهریان

جناب آقای پرفسور سرهنگ باقری

درود فراوان ما را بمناسبت ارتقاء جدید بپذیرید.

دکتر خشنود ـ دکتر خلاقی

جناب سرهنگ فیروزبخش

ارتقاء درجه جنابعالی را صمیمانه تبریک گفته موفقیت بیشتر شما را در راه خدمت به کشور خواستارم.

گرگان نعمت مفیدیان

جناب سرهنگ گرجی افشار

ترفیع جنابعالی را بدرجه سرهنگ تمامی تبریک می گویم و موفقیت شما را در راه خدمت به کشور از خداوند خواهانم.

نوشهر ـ اسحاق جوادی

جناب سرهنگ هوشنگ فیروزبخش

ارتقاء درجه آن جناب را صمیمانه تبریک عرض مینمایم.

رئیس هیئت امنای امامزاده صالح(ع)ـعلی اصغرسهرابیان

دوستان گرامی جنابان سرهنگ دکتر مسگرا و سرهنگ سعیدپور

ارتقاء درجه آن سروران گرامی را از صمیم قلب تبریک‌گفته آرزومند ترقی و تعالی روز افزون شما دوستان عزیز هستیم.

جواد نوروزی ـ ابراهیم نوروزی ـ محمودنوروزی

تیمسار دکتر احمد یوسفپور

ارتقاء درجه آن سرور گرام را تبریک میگویم.

سرهنگ دکتر وثوق

سرکار سرهنگ خانمرادی

ترفیع درجه جنابعالی را از صمیم قلب تبریک عرض نموده‌و از درگاه خداوند متعال توفیق شما را در راه خدمت به ملت‌ایران آرزومندم.

غلامرضا شهبازی راد ـ عزت‌اله وشگینی ـ ابوالقاسم رفتاری ـ مصطفی نظیفی

سرکار سرهنگ دکتر مهدی ارجمندی

ارتقاء درجه آن جناب را صمیمانه تبریک عرض مینمایم.

خرم‌آباد لرستان ـمحمد یوسف توسلی

تهران ـ وزارت آموزش و پرورش
جناب خانم دکتر فرخ‌رو پارسای

با کمال احترام امضاء کنندگان زیر فرهنگیان تاکستان‌انتصاب شایسته جناب‌آقای انوش صوفی رابسمت ریاست کل آموزش و پرورش منطقه قزوین صمیمانه شادباش عرض‌می‌نمایند و از تبدیل اداره آموزش و پرورش قزوین به‌اداره کل تشکروسپاسگزاری می نمایند.

علی‌بابائی نماینده آموزش و پرورش ـ قاسم طاهری‌ـ ایوب طاهرخانی ـ محمد رضا مومنی ـ جمشید رهگذر ـ حسین طاهر خانی ـ منوچهر فرهنگ ـ فاطمه اجتهادی ـ عزیزالله رحمانی ـکرم طاهرخانی ـ عیسی طاهرخانی ـ محمد حسین طاهری ـ سیدجواد رحمانی ـ ناصر قاسمزاده ـ امامعلی رحمانی ـ حسن ملکی‌ـمحرمه ضیائی ـغلام طاهرخانی و سایر فرهنگیان تاکستان.

سرکار سرگرد سید حسن موذن جمشیدی

ارتقاء درجه جنابعالی را صمیمانه تبریک عرض نموده موفقیت بیشتری برای شما در راه خدمت به میهن آرزو داریم.

لاهیجان ـسید مهدی موذن جمشیدی و بانو ـعلیرضا بادلی و بانو ـ هیبت‌اله فضائی و بانو.

تیمسار سرتیپ امین طینت

انتصاب آن جناب را به سرپرستی شهربانیهای استان‌خوزستان صمیمانه تبریک عرض می نمایم.

خرم‌آباد لرستان ـ محمد یوسف توسلی

سرکار سرهنگ دوم کیومرث جهان‌بینی

ارتقاء درجه جنابعالی را تبریک گفته امید موفقیت بیشتربرایتان آرزو دارم.

تحفه جهانسوزی

تیمسار معظم سرتیپ زند کریمی

ارتقاء درجه جنابعالی را صمیمانه تبریک عرض میکنم.

سرهنگ موسوی

تیمسار دکتر حبیب‌اله ثمری

ارتقاء ترفیع آن تیمسار عزیز را از صمیم‌قلب تبریک عرض می نمائیم.

اکبر ثمرخی ـ اصغر ثمرخی ـ علی ثمرخی

سرکار سروان رضاقلی خرسند

بانهایت خوشوقتی ارتقاء درجه جنابعالی را تبریک گفته توفیق شمارا درراه خدمت بکشور آرزو مینمائیم.

منوچهر شفیعی ـ کمال‌الدین خرسند ـ فضل‌الله شفیعی

سرکار سرهنگ سید ابوالحسن قائم مقامی

ارتقاء درجه جنابعالی را از صمیم قلب تبریک عرض می‌نمایم.

رئیس اتحادیه خوار بار فروشان تهران
حاج حسین ـ طاری مقدم

سرکار سرهنگ خسرو نصرتی

ارتقاء درجه جنابعالی را از صمیم قلب تبریک عرض مینمایم.

رئیس اتحادیه خواربار فروشان تهران
حاج‌حسین ـ طاری مقدم

زنی پای سفره عقد فهمید که مرده است!

تبریز (خبرنگار اطلاعات)ـزن بیوه‌ای به نام «معصومه »در آستانه ازدواج مجددبود ، چندلحظه قبل از آنکه به سئوال عاقدجواب«بله » بگوید‌فهمید که‌مرده‌است!

بهمین‌سبب‌مراسم عقدکنان این زن تامشخص‌شدن زنده‌یا مرده‌بودن او به‌تعویق افتاد. معصومه‌چندی قبل‌شوهرش را از دست دادو در همان‌روز بستگان وی به‌جای اینکه شناسنامه اورابرای باطل شدن به ماموران تسلیم کنند، شناسنامه خود معصومه را به آنهاداندوباین‌ترتیب دراثر یك‌اشتباه دوجانبه خانواده معصومه‌و ماموران ثبت‌احوال، برشناسنامه یك زن بجای شوهر متوفایش مهر باطل خورد .مدتی‌ازاین‌ماجرا گذشت ومعصومه تصمیم گرفت که مجددا ازدواج کند . مقدمات این‌ازدواج از هرحیث فراهم شده‌بودو چندشب پیش ، هنگامی‌که «معصومه» پای‌سفره عقد نشسته بود ، عاقد که میخواست مشخصات شناسنامه اوراوارد دفتر خود کند ، متوجه شد که‌معصومه ازنظرقانون«مرده‌است‌و بالطبع نمی‌تواند ازدواج کند !

۱۲۰ نوع انگور دانشگاه تبریز ببازار آمد

تبریز (خبرنگار اطلاعات)ـ۱۲۰نوع‌انگور ، محصول ایستگاه تحقیقاتی«خلعت پوشان » وابسته به دانشکده کشاورزی دانشگاه تبریز به‌بازار آمدوبدین مناسبت ،طی مراسمی که با حضور معاون‌استانداری آذربایجان‌شرقی، رئیس‌دانشگاه تبریزوعده‌ای از روسای ادارات دولتی و دانشکده هاواستادان و دانشجویان در دانشگاه برگزار شد، نمونه این‌انگور ها ، به معرض تماشاگذاشته‌شدونیز مراسم‌انگور چینی درایستگاه مذکور رسما انجام‌گرفت.

دراین مراسم ، آقای دکتر فاطمیه رئیس‌گروه باغبانی دانشکده کشاورزی دانشگاه تبریز گفت از جمله انگورهائی‌که درایستگاه‌خلعت‌پوشان بدست‌آمده،شاهانی، صباحی ، الحقی ، شیرازی ، خلیلی ، مالکی ،ایزماری، قزل و چندین‌نوع‌دیگراست‌ومیزان محصول امسال به‌پنجاه تن میرسدو فعالیت موکاری دانشگاه تبریز که‌ازسال۴۷ آغاز شد ، در چند سال اخیرگسترش قابل ملاحظه‌ای پیدا کرده‌است.

درایستگاه خلعت پوشان ، پانصدنوع دورگ‌انگور همراه با ۱۲۰نوع‌انگور بومی ایرانی‌تولید می شودوباوجود آنکه‌سرمای این‌منطقه حتی تا ۳۵درجه‌زیر صفر هم‌می رسد، اجرای سیستمهای صحیح ومکانیزه کشت‌وزرع‌مانع از هرگونه اختلالی میشود که امکان دارد در تولیدانگور بروز کند.

آگهی مزایده فروش اتومبیل

سفارت ایالات متحده آمریکا تعداد چند دستگاه اتومبیل را از طریق مزایده بفروش میرساند . اتومبیل های فوق را میتوان روز های دوشنبه نهم مهر ماه ۱۳۵۲ الی چهارشنبه یازدهم مهر ماه همه روزه بین ساعات ۸ صبح الی ۴ بعدازظهر در محوطه سفارت آمریکا قسمت گاراژ واقع در خیابان تخت جمشید رویت نمود .

بدیهی‌است پرداخت کلیه عوارض متعلقه در صورت تعلق گرفتن بعهده خریدار خواهد بود .

دنیای ورزش امروز منتشر شد

عروسی ۴۹ ریال

فیلمبرداری رنگی ♡ تشریفات بی‌نظیر استقبال ♡
دیسکوته استریوفونیک ♡ سالن‌های مجلل
همگی مجانی ♡ تلفن ۶۶۳۶۳۵

جدول کلمات متقاطع

شماره ۷۵۵۱ — طراح جدول : ف . جلوه

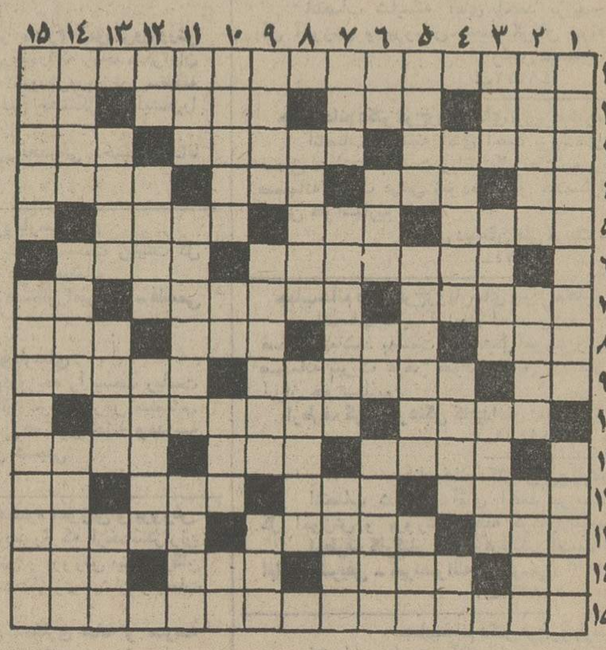

افقی:

۱ـ رهبر ارکستر ایتالیائی که در سخت‌گیری و دقت شهرت داشت ۲ ـ درراه‌گنج می‌برند ـ عمیق ترین چاه ـ مظهر سبزی ـ نوزاد می‌زند ۳ ـ همراه اشیاء می‌آیند ـ بمعنی سرشت نیز آمده است ـ گونه ۴ـ حرف نفی ـ شیوه ـ هم در اب میروند هم روی تخته ـ ستاره ۵ ـ اگرهم بسیارباشد بشماره است ـ طریق ـ فالگیر ۶ ـ در ریاضی آیتی از کوچکی و ناچیزی است ـ غده‌ای‌که در بدن پیدا شود ۷ ـ از دودش ملایک عرش به خمیازه افتادند ـ سبزی و میوه علی‌الاطلاق ـ عدد وارون ۸ـ محور ـ زهدان ـ پیرو ـ درس خوانده ۹ـ جدید ـ آسانسور ـ یک مرتبه بیش نیست ۱۰ـ از سیگار های ویژه ـ صفرابر ۱۱ـ خروس جنگی ـ مرد نخستین ـ روزنامه‌نگار معروف جهان‌عرب ۱۲ـ از ماهها ـ چهارپائی است ـ شنل مومن ـ از ان‌سر انکرالاصوات است ۱۳ـ کچل از غم چپ و راست آن اسوده باشد ـ حدود و نزدیکی ـ کتاب مذهبی ۱۴ـ پول‌خارجی ـ خارج ـ شتر در آن درمیماند ـ جنگنده دریا ۱۵ـ مکتب فلسفی اصالت وجود .

عمودی :

۱ـ آدم جنگلی ـ بزرگترین سازمان کانگستری ۲ ـ رنج می‌برد ـ آبرو رفته ـ موجب جدائی آسیا از آمریکا شده است ۳ـ رودی در شمال ـ کارش شیر دادن است ـ از اسباب تنبیه ۴ـ مغرب زمین ـ انگشتان ـ علامت نداشتن ۵ـ نقاش فرانسوی درآغاز قرن ـ مسکرات چنین است ـ خوف ۶ـ ضمیر ـ مشروب فرنگی ـ گشودن ـ از معروفترین‌اتومبیل های عشاق ۷ـ حرف حق ـ تقاضای آمیخته به زاری ـ ناشی از آن سر میزند ۸ـ بنام ـ ازاستخوانهای گوش ۹ـ چاق ـ ازشهرهای ایران ـ همراه‌کنار مطلوبتر است ۱۰ـ نوعی زهر گیاهی که قبایل بومی آفریقا و آمریکای جنوبی به اسرارآن آگاهند ـ صدای درشت ـ افزایش‌زنده‌۱۱ـ وسیله‌بریدن ـ نامه‌ها ـ خانه‌اش در طبقه‌اول است ۱۲ـ ضمیر متصل ـ لاستیک ماشین ـ جهان ۱۳ ـ ریاضی‌دان یونانی و صاحب قضایائی در هندسه ـ بنا نهاده شده ـ از مابهتران سر بسرش میگذارند ۱۴ـ مرطوب ـ از شهرهای‌قدیم روسیه ـ جلوخان ۱۵ـ اسب ـ به تعبیری‌دانشگاه است

حل جدول شماره ۷۵۵۰

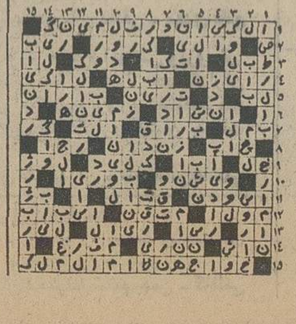

آگهی اصلاح ماده ٦٤ اساسنامه شرکت کارخانجات دنیای فلز (سهامی خاص) ثبت شده بشماره ۷۷۸۹

طبق صورتجلسه مورخ ۲۷ر۶ر۵۲ مجمع عمومی فوق‌العاده شرکت مذکور ماده ٦٤ اساسنامه بشرح زیر اصلاح‌گردید ماده٦٤اساسنامه سال مالی شرکت از اول مهر ماه هر سال شروع و در تاریخ سی‌و یکم شهریور ماه سال بعد ختم میشود . م‌الف ۱۱۷۵۱

رئیس اداره ثبت شرکت ها و مالکیت صنعتی . حمید جمشیدی
آ ـ ٤٨٠٦٦

آگهی حصر وراثت

بانو فاطمه ذوالقدر دارای شناسنامه شماره ۱۱ فرزند جهانگیرازاین دادگاه‌درخواست گواهی حصر وراثت نموده و چنین توضیح داده که مرحوم فیروز صالحی‌در تاریخ۹ر۱۲ر۵۱ در تهران اقامتگاه دائمی خود بدرود زندگی گفته ورثه آن مرحوم منحصر است‌بدرخواست کننده همسر دائمی و فریده بشناسنامه ٤١٦١ و پروین بشناسنامه ۲۱٤۷ وطلعت به شناسنامه ۱٤٤۹ دختران و فریبرز بشناسنامه ۵٦۰و بهروز بشناسنامه ۸۹ پسران که نام خانوادگی آنها صالحی می‌باشد پرونده در شعبه اول بشماره ۵۲ر۱۷۱۱ ثبت‌شده است‌اینك با انجام تشریفات مقدماتی درخواست مزبور را در سه نوبت پی در پی ماهی یکمرتبه آگهی می نماید تا هر کسی اعتراض دارد و یا وصیتنامه از متوفی نزد او باشد ازتاریخ‌نشر نخستین آگهی ظرف سه ماه‌به دادگاه تقدیم دارد والاگواهی صادر و هروصیتنامه جز سری ورسمی که بعد از این موعد ابراز شود از درجه اعتبارساقط وبلااثر خواهد بود .
الف ۹۷۷۱۷

دادرس شعبه اول دادگاه‌بخش تهران ـقهرمانی
آ ـ ۲۸۸۸۲

اطلاعیه گروه فرهنگی دکتر اقبال

قبولی در کنکور

برای داوطلبان شهرستانها و تهران

براثر استقبال کم‌نظیر هموطنان‌شهرستانی‌ازکلاسهای کنکور مکاتبه‌ای گروه فرهنگی دکتر اقبال مجدداباطلاع‌میرساندکه این کلاسها علاوه بر داوطلبان تهران‌برای هموطنان شهرستانی نیز میباشد بخاطر توفیق شما در کنکور دانشگاه ها گروه‌فرهنگی دکتر اقبال از قویترین‌کادر آموزشی پایتخت که ذیلا باطلاع شما می رساند استفاده نموده است .

کادر کنکور پزشکی وششم‌طبیعی

۱ـ ادبیات	انصاری	
۲ـ فیزیك	بصیری	
۳ـ جانوری	دارابی	
٤ـ گیاهی	یوسفی	
۵ـ تکامل	دکتر اخروی	
٦ـ جبر ومثلثات	ابراهیم دارابی ـ خوروش	
۷ـ شیمی	دکترسلطانی‌ـنیری	
۸ـ زبان	مدیری ـ دکتر گودرز مقدادی	

کادر کنکور فنی

۱ـ حساب‌استدلالی	رنگچی
۲ـ فیزیك	صابر معاش
۳ـ مکانیك	بزازی
٤ـ شیمی	دکترسلطانی‌ـنیری
۵ـ هندسه‌مخروطات	رضائی
٦ـ ترسیمی‌رقومی	ادیبی
۷ـ جبر	محمدی
۸ـ زبان	دکتر گودرزمقدادی
۹ـ رسم فنی	مهندس فرنو
۱۰ـ مثلثات	فیروزنیا ـ رضائی

نشانی:میدان ۲۵ شهریور ـ خیابان بختیار ـ تلفن ۸۲۰۸۲۶ و ۸۲۰۹۸۸

در پارلمان ایران

از : علیرضا شفائی

فعالیت برای ورود در هیئت رئیسه

با بازگشت نمایندگان مجلس شورای ملی از سفر تعطیلات تابستانی ، هم اکنون فعالیتهائی برای عضویت در هیئت رئیسه مجلس شورای ملی به چشم میخورد . در حال حاضر ریاست مجلس با مهندس ریاضی است. دکتر حسین خطیبی و دکتر جواد سعید (نواب رئیس) هستند. اینطور که گفته میشود این سه تن کرسیهای خود را در سومین سال عمر چهار ساله بیست و سومین دوره قانونگزاری نیز حفظ خواهند کرد. اما ممکن است چندتن ازمنشیان هیئت رئیسه جای خود را با تنی چند از اعضای دیگر گروه ایران نوین عوض کنند . منشیان هیئت رئیسه در حال حاضر عبارتند از : مهندس حاجحسن صائبی – خانم صدری بزرگ‌نیا – دکتر سیف‌الله وحیدنیا – دکتر محمد مهدی خسروی کردستانی – دکتر مظفر زعفرانلو و محمد علی پور بابائی . در ترکیب کارپردازان عضو هیئت‌رئیسه: مصطفوی نائینی – مهندس معینی زند و سید کاظم مسعودی ، تغییری داده نخواهد شد .

هیئت رئیسه ثابت

هیئت رئیسه مجلس سنا به ترتیبی که در اجلاسیه سالهای گذشته دیده شده است در اجلاسیه جدید نیز ممکن است عینا برای یکسال دیگر انتخاب شوند . علاوه بر مهندس جعفر شریف امامی که ریاست مجلس سنا را بعهده دارد ، دو تن از سناتور ها : دکتر محمد سجادی و عباس مسعودی ، نواب رئیس سنا هستند .

۹ تن دیگر از سناتور ها با عنوان منشی و کارپرداز در هیئت رئیسه سنا عضویت دارند که عبارتند از : سرلشکر ایرج مطبوعی – سرلشکر محمودمیر جلالی – مهندس جمال گنجی (باعنوان کارپرداز) و سناتورها: سید جلال‌الدین شادمان – علی اشرف احمدی – پرویز یارافشار – رضا جعفری – دکتر طاهر ضیائی و مهندس احمد بلوری (باسمت منشی)

تغییر در ده سال اخیر

سناتور دکتر محمدسجادی و سناتور عباس مسعودی ازسال ۱۳۴۲ تاکنون در سمت نیابت ریاست سنا میباشند . سناتور عباس مسعودی در دوره دوم سنا . نیز با عنوان منشی ، عضو هیئت رئیسه بوده است .

از اعضای هیئت رئیسه سنا درده سال اخیر دو تن در گذشتند: سرلشکر بقائی و ابراهیم نبیل سمیعی. محمدسعیدی در دوره ششم به سنا راه نیافت و محمود جلیلی در اجلاسیه دوم سناجای خود را در هیئت رئیسه به مهندس بلوری داد . سرلشکر ایرج مطبوعی کارپرداز سنا از سال ۱۳۳۴ تا کنون با عنوان کارپرداز عضو هیئت رئیسه سناست .

لوایح در دستور دو کمیسیون

از لوایح مهم در دستور کمیسیون دارائی مجلس شورای ملی: لایحه سهیم کردن کارگران در منافع کارگاههای صنعتی و تولیدی است . این کمیسیون همچنین لایحه حفاظت دریا از آلودگی بامواد نفتی و لایحه موافقتنامه بین دولت ایران و دولت فرانسه راجع به اجتناب از اخذ مالیات مضاعف را در دستور کار خود دارد .

لایحه تشکیل سازمان تحقیقات کشاورزی و منابع طبیعی و لایحه الحاق یك تبصره بماده چهار قانون تاسیس شرکتهای بهره برداری از اراضی زیر سد ها در دستور کمیسیون کشاورزی و منابع طبیعی است و تنها لایحه ضوابط مربوط به خریداراضی مستحدثات و اعیانی ، ماشین ها و قنوات چاههای آب و وسایل آبیاری واقع در داخل حوزه عمل شرکتهای سهامی زراعی و شرکتهای تعاونی تولیدروستائی لایحه دردستور کمیسیون تعاون میباشد .

★ اولین برنامه در دستور مجلسین

با تشکیل اولین جلسه علنی مجلسین پس از گشایش اجلاسیه جدید و تجدید انتخاب هیئت رئیسه، درنخستین جلسه هیئت رئیسه، تعداد اعضای کمیسیونها تعیین می‌گردد. انگاه مراتب به شعب ششگانه که اعضای ان برای چهار سال عمر نمایندگی انتخاب شده‌اند اعلام می‌گردد . شعب ششگانه با تشکیل جلسات خود و تجدید انتخاب هیئت رئیسه، اعضای کمیسونها را به میزانی که هیئت رئیسه مجلس تعیین و ابلاغ کرده است ، تعیین می نمایند .

پس از انتخاب اعضای کمیسیونها ، هیئت رئیسه آن انتخاب می‌شوند و بدنبال اعلام آمادگی مجلسین، کارکمیسیونها نیز آغاز میگردد تاپس ازبررسی وتصویب لوایح در دستورخود، مخوراگی، جلسه علنی را آماده نماید .

جدول امتیازات کارمندان برای ارتقاء گروه

در شماره روز پنجشنبه «اطلاعات» برای اولین بار شرایط و نحوه قرار گرفتن کارمندان دولت در گروههای جدید استخدامی (مرحله دوم قانون استخدام) را منتشرکرد و مورد توجه و استقبال اکثریت کارمندان قرار گرفت . ظرف دیشب و امروز صدها نفر بوسیله تلفن سئوالاتی داشتند که ما به کلیه آنها در صفحه۱۴ امروز پاسخ گفته‌ایم .

در این شماره شرایط ارتقاء بسه گروه بالای قانون استخدام، یعنی گروه های ۱۰ و ۱۱ و ۱۲ که از دو طریق احراز پستهای تحقیقی و تخصصی و دیگری مدیریت و سرپرستی امکان‌پذیر میباشد درج شده است .

طبق مقررات طبقه‌بندی مشاغل، برای احراز این سه گروه ، کارمند نیاز به آوردن امتیاز دارد .

تعداد امتیاز لازم برای ارتقاء به گروه ۱۰ حداقل ۶۰ امتیاز، برای گروه ۱۱ حداقل ۹۵امتیاز و برای گروه ۱۲ حداقل ۱۳۵ امتیاز است . جدول زیرعوامل و شرایط و میزان امتیازات را دقیقا نشان میدهد .

سیستم ارزیابی

۱– بررسی خصوصیات شغل
۲– بررسی خصوصیات شاغل

امتیازات

برای احراز گروه ۱۰ حداقل ۶۰ امتیاز گروه ۱۱ حداقل ۹۵ امتیاز، گروه ۱۲ حداقل ۱۳۵امتیازلازم است..

عوامل ارزیابی

	شرح عوامل	درجات: معمولی	درجات: متوسط	درجات: مهم
		امتیازات		
		۱	۲	۳
خصوصیات شغل	منزلت کلی شغل	۵	۸	۱۵
	فشارهای فکری و خستگی روحی	۲	۵	۱۰
	نقش شغل درپیشبرد هدفهای سازمان	۵	۱۰	۱۵
	شرایط محیطی	۵	۱۰	۱۵
خصوصیات شاغل	شهرت ومنزلت حرفه‌ای			
	تحصیلات تخصصی			
	۱– دکتری یا تخصص بعد ازدکتری	۵	۱۰	۲۰
	۲– فوق‌لیسانس دررشته تخصصی	۱۵	۲۵	۳۰
	۳– لیسانس دررشته تخصصی	۵	۱۰	۱۵
	۴– دوره های تخصصی	٤	٦	–
		۲	۵	۱۰
	سوابق تجربی	حداکثر ۶۰		
	تالیف وآثار علمی	۵	۱۰	۲۰
	تشریفات وجوائز علمی	۲	۵	۱۰

شورای ارزیابی و تخصیص ،مشاغل تخصصی برای کسانی که‌بمناسبت تحقیقات‌واختراعات و اکتشافات و تالیفات خود موفق به دریافت نشان‌ها وجوائز علمی که جنبه بین‌المللی‌دارد نائل‌آمده و به‌این طریق برای کشور خود کسب افتخار کرده‌اند برحسب مورد ، امتیازات خاصی در نظر خواهد گرفت .

نویسندگان و خبرنگاران

دوازدهمین سال تاسیس سندیکای خودرا جشن گرفتند

بمناسبت دوازدهمین سال تاسیس سندیکای نویسندگان وخبرنگاران مطبوعات عصرپنجشنبه در تالار کتابخانه مرکزی دانشگاه تهران جشنی برپا گردیدو در آن آقای نخست وزیروچند تن ازوزیران کابینه ، نمایندگان سناو مجلس شورای ملی،مدیران نویسندگان و خبرنگاران مطبوعات شرکت داشتند .

در آغاز آقای رضا مرزبان دبیر سندیکا خوش‌آمد گفت . آنگاه آقای دکترنهاوندی رئیس دانشگاه تهران در زمینه نقش مطبوعات در تنویرافکار عمومی صحبت کرد و بعد آقای دکتر محمود عنایت نویسنده و مدیر مجله نگین‌به صحبت پرداخت، سپس مراسم توزیع دیپلم ها و جایزه طراحان آرم‌سال ورزشی برگزار شد و جوایز طراحان سال ورزش بین‌برندگان توزیع شد . عکس آقای نخست وزیر را هنگام بریدن‌کیک دوازدهمین سال تاسیس سندیکا نشان می دهد .

تلفن جدید
شجونی واعظ
۳۴۱۰۹۵

برای جلوگیری از بروز حوادث رانندگی

جاده‌های تهران ، قزوین، قم کنترل میشود

پلیس راه ژاندارمری بمنظور جلوگیری‌ازبروز حوادث رانندگی در جاده های تهران – آمل ، تهران– قزوین و تهران – قم کنترل شدیدی را درروزدوشنبه این‌هفته در موارد زیر مبذول خواهد داشت

جلوگیری از حرکت اتومبیلهابه علت نقص فنی و فرسودگی‌وسیله نقلیه،بازبینی گواهینامه رانندگی وسایر مدارک اتومبیل، کنترل تعداد سرنشینان وسائط نقلیه ، جلوگیری از سرعت و سبقت‌غیر مجاز، جلوگیری از توقف در سطح جاده و کنترل نور بالا و طرز استفاده صحیح از چراغ های اتومبیل از مواد مقررات فوق‌الذکر بشمار می‌اید .

این مقررات از تاریخ نهم مهر ماه جاری الی ۳۰ مهرماه برای آشنائی و مقید کردن رانندگان به رعایت اصول نامبرده‌درجاده های خارج از شهر بمورد اجرا در می آید و رانندگـان متخلف، شدیدا جریمه و تحت تعقیب قرار می‌گیرند .

گشایش کارخانه

رضائیه – عصر دیروز کارخانه استحصال انگور رضائیه با حضور استاندار آذربایجان غربی گشایش یافت و بهره‌برداری از آن ، آغاز گردید . کارخانه در زمینی بوسعت ۱۶۰ هزارمتر مربع ایجاد شده است و زیربنای آن ۱۶ هـزار متر مربع می‌باشد .

سرمایه اولیه‌این کارخانه ۴۰۰ میلیون ریال است که بعدا به ۸۰۰ میلیون ریال افزایش خواهدیافت .ظرفیت تولیدی کارخانه ۲۰ هزارتن در سال است و تولید سال اول کارخانه ، چهار هزارتن آب‌انگور ، سرکه ، آبغوره و سایر محصولات وفرآورده های انگور خواهد بود . در این کارخانه ۲۰۰ مهندس، متخصص ، کارمند و کارگر کار میکنند .

بازگشت بتهران

آقای نرسس ساگینیان وکیل پایه یک دادگستری‌از سفر اروپا به تهران مراجعت کرد .

موزائیک ماشینی ناهید
محصول آخرین تکنیک سیمانکاری در ایران
تلفن ۶۲۱۰۵۲–۶۲۱۰۵۳

امشب وهمه شب
لانه کبوتر

اونیک

آلیس

و ماسیس

بابهترین موزیك ایرانی و خارجی درمحیطی گرم‌خانوادگی از مهمانان عزیز خودپذیرائی می کندنشانی سه‌راه‌تخت‌جمشید تلفن رزرو ۷۵۷۳۰۱
آ–۴۸۱۳۰

خبرهای تلفنی شهرستانها

۳۰۰ هزار درخت‌قطع شد !

شیروان – سیصد هزار درخت سفیدار ، چنارو بید در ۷ روستای شیروان،قطع شد .

دویست هزار اصله از این درختان در روستا های حصار ، جلوچشمه ، لنگه‌قلعه ، قلعه‌علی‌محمد ،تغازان و سرودی و یکهزار اصله دیگر در روستای «اوقاف» که یك منطقه وسیع می‌باشد ، قطع گردیده است .

درختان قطـع شده در منطقه وسیعی بوسعت‌یکصد وپنجاه هزار هکتار از سی کیلومتری شمال شیروان‌تا شعاع چهل کیلومتری این شهر غرس شده بود .

مونتاژ مینی تراکتور

تبریز – مونتاژ یکصد دستگاه «مینی‌تراکتور» در کارخانه تراکتورسازی ایران (تبریز) شروع شد وبزودی تحویل کشاورزان خواهدشد.

«مینی‌تراکتور» که برای اولین‌بار در کارخانه تراکتور سازی ایران مونتاژ میشود ، چهل‌و پنج اسب قدرت دارد. قدرت تراکتور های اصلی (بزرك) ۶۵ اسب است .

قرارداد خرید لوازم‌تراکتور های کوچك بادولت رومانی تنظیم شده و هر تراکتور پس‌از مونتاژ در کارخانه تراکتورسازی تبریز ،بقیمت ۲۲ هزار تومان‌به کشاورزان فروخته میشود .

کنکوردانشکده کشاورزی

ساری – کنکور ورودی دانشکده کشاورزی ساری با شرکت ۱۹۸۶ داوطلب دختر و پسر دیروز در چهار حوزه انجام شد .

مسافران آبادانی در اصفهان‌فرود آمدند

آبادان – هواپیمای مسافری تهران – آبادان که قراربود ساعت ۸ صبح امروز در فرودگاه‌آبادان بزمین‌بنشیند، بعلت شرجی زیادو مه‌آلود بودن هوا ، نتوانست در این شهر فرود بیاید و مسافران خود را به اصفهان برد .

آتش در انبار پنبه

شیراز – صبح امروز در گاراژ«تهران» شیراز ،حریقی روی داد و چند عدل پنبه سوخت .

آتش سوزی ساعت ۷٫۳۰ دقیقه صبح رخداد و تاساعت ۱۰ ادامه داشت .

در این گاراژ بیش ازیک میلیون تومان پنبه انبارشده است که فقط قسمتی ازپنبه ها طعمه حریق شد و بقیه از خطر آتش سوزی مصون ماند .

حریق بعلت بی احتیاطی سرایدار گاراژ که تهسیگار خودرا قبل از خاموش کردن در محوطه گاراژ بزمین انداخته بود ،روی داد . چهار مامور آتش نشانی در جریان اطفای حریق ، آسیب دیدند و برای معالجه به بیمارستان اعزام شدند.

کشف ۳۴۸ کیلو ماهی

بندر پهلوی – دیروزمامورین انتظامی بندر پهلوی اتومبیل مشکوکی را بعداز مدتی تعقیب ، در غازیان متوقف کردند و با حضور مامورین شیلات ، از داخل‌این‌اتومبیل ۱۳۵ کیلو ماهی فاسد وغیر استفاده کشف کردند . در اتومبیل موردبحث ۲۱۳کیلو ماهی قاچاق نیز وجود داشت که ضبط گردید و راننده‌به به نام عبدالحسین بازداشت گردید .

تبریکات

سرکار سرهنگ حسین خان مرادی
ارتقاء درجه جنابعالی را از صمیم قلب تبریک عرض مینمایم.
رئیس اتحادیه خواربار فروشان تهران
حاجحسین – طاری مقدم

جناب سرهنگ سررشته‌داری
ارتقاء درجه جنابعالی را صمیمانه تبریک میگوییم .
قاسم ورضا – ساربانها

تیمسار سرتیپ فرزانه
ارتقاء درجه جنابعالی را بانهایت مسرت تبریک میگویم .
قاسم – ساربانها

تیمسار معظم سرتیپ محمد فکری
ارتقاء آن جناب را به درجه سرتیپی از صمیم قلب تبریک‌میگوئیم.
مهندس عبدالله صدری و بانو

سرکار سرهنگ ابوالقاسم قائمقامی
باکمال مسرت ارتقاء درجه آن دوستگرامی را تبریک گفته و موفقیت جنابعالی رادرراه خدمت به میهن عزیز آرزو دارم .
عطاءالله مقوم

جناب سرهنگ ایرج قاجار
ترفیع درجه آن جناب را صمیمانه تبریک عرض مینمائیم.
بهرام پوراسمعیلی –اصغر ادیبی

جناب سرهنگ اولیائی
شکرانه توفیقی که نصیب گردیده موجب سپاس و مباهات است امیداینکه پیوسته ایام از صدیق ترین خدمتگزاران میهن عزیز باشید.
محمد ترابیان – میرصادق شهلافر

تیمسار معظم سرتیپ ناصرقلی شیرانی
ارتقاء درجه تیمسار ارجمند را صمیمانه تبریک گفته موفقیت روز افزون جنابعالی را درراه خدمت بمیهن عزیز از خداوند بزرگ خواستارم .
خدارحم متحدیان

دوست ارجمندم جناب آقای مهندس‌منوچهر وحیدنیا
انتصاب جنابعالی را بمعاونت وزارت آبادانی و مسکن صمیمانه تبریک عرض نموده ازدرگاه احدیت توفیق آن جناب را در خدمت بکشور خواهانم .
ارادتمند – پرویز ایمانی

تیمسار معظم دکتر محمدرضا نعمتی
ارتقاء تیمسار محترم را صمیمانه تبریک عرض نموده توفیق شمارا در خدمت بکشور و ملت ایران آرزومندم .
سید علاء الدین شیرازی

تیمسار سپهبد کیومرث صالح
ارتقاء وترفیع آن‌سرورگرام را تبریك عرض مینماید .
منوچهر نادرزاد

سرکار سرهنك دوم میریعقوب حسینی
ارتقاء درجه سرهنك‌دومی را بجنابعالی تبریك میگوئیم
حاجی سید سبوح‌حسینی – رضا اطهریان

سرکار سرهنك فریدون سررشته‌داری
سرباز فدائی شاهنشاه آریامهر باکمال‌مسرت‌ارتقاءدرجه‌جنابعالی را تبریك عرض نموده سعادت و سلامتی شما را در راه خدمت به وطن از خداوند بزرك خواستاریم .
علی ایقاخی

تیمسار معظم دکتر بنیادی
ارتقاء درجه جنابعالی را صمیمانه تبریك میگوئیم .
دکتر ملامد – دکتر بخشیان

آگهی استخدام

نیروی دریائی شاهنشاهی بمنظور تکمیل‌کادر درجه‌داری خودتعدادی‌داوطلب‌واجد شرایط از طریق مسابقه جهت طی دوره آموزشگاه های‌تخصصی موردنیاز درسال۵۲ استخدام می‌نماید .

۱– تابعیت دولت شاهنشاهی ایران .
۲– دارا بودن صحت مزاج و تناسب اندام‌برطبق گواهی بهداری نیروی دریائی شاهنشاهی و در شهرستان‌هائی‌که دفتر نمایندگی نیروی‌دریائی‌شاهنشاهی دایر می‌باشد برابر سازمانی که دفتر نمایندگی معین می‌نماید .
۳– حداقل قد ۱۶۵ سانتی‌متر .
۴– سن بین ۱۷ الی ۲۴ سال تمام .
۵– دارابودن گواهی‌نامه سوم متوسطه ویاکارنامه سوم دبیرستان های حرفه‌ای در رشته های «برق و مکانیک»
۶– متدین بیکی از ادیان کشور
۷– نداشتن عائله تحت تکفل .
۸– سپردن تعهد خدمت در مناطق و پایگاه های تابعه نیروی دریائی شاهنشاهی .
۹– موفقیت در آزمایشات ورودی .

داوطلبین در مدت آموزشگاه شبانه روزی‌بوده و کلیه هزینه دانش‌آموزان از قبیل پوشاك و خوراك و مسائل زیست بعهده نیروی دریائی‌شاهنشاهی خواهد بود و در تمام مدت تحصیل ماهیانه ۱۵۶۰ ریال به آنان پرداخت خواهد شدو پس‌ازطی دوره آموزشگاه وموفقیت در امتحانات مربوطه بعدازیکسال بدرجه مهناوی دومی مفتخروترفیعات بعدی‌آنان برطبق مقررات قانون‌استخدام نیروهای مسلح شاهنشاهی خواهدبود خواستاران‌واجد شرایط می‌توانند جهت ثبت‌نام از تاریخ نشر آگهی با دردست داشتن‌یکبرگ فتوکپی مدرك‌تحصیلی و۴ قطعه عکس ۶×۴ و سه برگ فتوکپی شناسنامه به نشانی تهران چهارراه قصر ستادنیروی دریائی شاهنشاهی آجودانی‌کل‌شعبه دانش آموزان مراجعه و در شهرستان های زاهدن ،کرمان ، یزد ، اصفهان ، شیراز ، کاشان ، مشهد به دفتر نمایندگی‌نیروی دریائی شاهنشاهی مراجعه‌نمایند .

داوطلبان ممتاز جهت طی دوره های فنی به‌کشور های خارج اعزام خواهند شد .
آ – ۴۶۶۶۶

اسامی پذیرفته شدگان وذخیره‌های مدرسه‌عالی‌شمیران

درامتحانات کتبی سال تحصیلی ۵۲–۵۳

مصاحبه پذیرفته‌شدگان :

۱– رشته آموزش و پرورش قبل از دبستان– از حرف الف تا ز ساعت ۸ تا ۱۲ و از حرف ز تا آخر ساعت ۱۴ تا ۱۹ روز دوشنبه ۹ مهر .
۲– رشته مشاوره وراهنمائی‌خانواده– ساعت ۸ تا ۱۲ روز سه‌شنبه ۱۰ مهر
۳– رشته مدیریت رفاه– ساعت ۱۴ تا ۱۹ روز سه‌شنبه ۱۰ مهر .

اسامی قبولشدگان روز پنجشنبه ۱۲ر۷ر۵۲ درمحل مدرسه عالی شمیران اعلام می‌گردد و ثبت‌نام از روز شنبه ۱۴ر۷ر۵۲ طبق برنامه و شرایطی که‌در مدرسه اعلام خواهد شد، انجام می‌گیرد .

با افراد ذخیره درصورت وجود محل از ساعت ۸ تا ۱۲ و ۱۴ تا ۱۹ روز دوشنبه ۱۶ر۷ر۵۲ بترتیب تقدم نمرات امتحان کتبی مصاحبه خواهد شد و تاتکمیل ظرفیت هررشته از آنان ثبت‌نام بعمل خواهد آمد .

اسامی پذیرفته شدگان هررشته بترتیب حروف الفباء و ذخیره‌ها بترتیب حق تقدم نمرات امتحان کتبی اعلام شده است .

قبولشدگان آموزش‌وپرورش قبل از دبستان

خدیجه‌ارین – شهلا ابراهیم‌زاده– ناهید ابطحی – میناابوسعیدی – سعیده ابوسعیدی – ناهید اترکی– منصوره احسانی – مریم اساسی – پروین اسدی – مهرو اسدی – آذراسفراینی– فرشته اسماعیل‌زاده جورابچی– اشرف‌اشرفی– سوسن افراشته – طاهره الهی – ناهید الیاسی – لعبت امجدی – ژاله امیرارجمند– پروانه امین‌الاسلامی – فاطمه امیریار احمدی –محبوبه امیری قائم‌مقامی – ظهره‌انصاری عراقی– پروین انصاری‌قره‌چه‌داغی – صدیقه ایران‌منش – پروین ایران‌منش – مهرانگیز بابائی‌ماهانی – مهری‌باختری – قدسی‌باریکرو– مارگریت برزویه – گیتی برزیار – شکوه‌السادات برقعی – ناهید برهان‌آزاد – نسرین برهان‌مجابی –شمسی بزرگی‌عراقی‌فرد –منوشید بقاء – فتانه بلورچی – فاطمه بمانی – شهین بنیان‌پور – سودابه بیغرض‌عاصی – سهیلا پاکپور گیلانی – گلزار پاینده‌جاه– فاطمه پرهیخته – نسترن پرهیزی–مرضیه پشمچی – نسرین‌پنجشاهی –مریم پورجم – ناهید پورفائز – مینا پورکیای – آزاده پورمختار –فریده پیروز – مهشید تابش‌فر – مینو تبریزی – منیژه ترابی – فاطمه (روح‌انگیز) ترابیان – زهره توکلی برازجانی – مهین‌جاسبی – نوشین جعفری – یاسمین جعفری‌ویشگائی – مینا جمالی – شریفه‌جواهریان– گلنار چاره‌بو– محبوبه‌حاج‌ملااحمد نراقی – نسرین حبیب‌الهزاده –مینا حساس – ژیلا حسن‌آبادی–فاطمه حسین‌جانی – اکرم حسینی – نسرین‌دخت حقیقی‌طلب – رقیه حمیدزاده– کیوان‌حمیدی –محموده حمیدی – عفت‌السادات خادم موسوی – نسرین خانی‌چهری – فروغ خواجه مسعودی – مینا خموش – ماه‌طلعت دیلمی –ژینوس رادفر – منیژه ربانی – ناهیدرحمان عطار – اختر رحمانی وشوادرانی – سیمین رحیم‌زاده – منصوره رحیمی – ثریا رستگار – افسانه رضازاده باجگیران – ماریارضائی – عالیه رمضان‌شیرازی – مینو روان‌بخش – پروین روحانی – بتول‌روغنی – پروین‌ریاحی‌دهکردی – سکینه‌الشهیربه‌مهرو زارع–سیما زاویه – صدیقه زاویه – شهره زندپارسا – ژندارك زینی – ژاله زینی نجف‌آبادی – شهره سادات شفائی – معصومه ساعتلو –پروین ساعتی – سیمین سجادی – عادله سرمست‌بیگلو– حمیده سعیدشالچی – فاطمه سلحشور – سیمین‌دخت سلطانی – توران سیاه منش – زهـرا شاکر – فروهر شاه‌پرویزی – پروین شریف‌اسلامی – خدیجه شفائی کرمانی – سهیلا شیرازی – ناهید شیوا – راضیه شمالی – شیده شهنائی – هـورا صادقی – عذرا صدرزاده نبوی–

معصومه صدقی هاشمی –فروزان صفاپور – فرشته(آفاق) صنیع‌خاتم – روشنک‌طاهری قراگوزلو – عذرا طریقتی – سعیده طلاچیان–پروانه طوسی – فاطمه طهباز – شهلا عابدین‌پور – شهین عبدمیشانی – پریوش عبیدی – خوب‌چهره‌عبیدی – کبری عسکری – زهرا عطارچی تهرانی – فائزه عقبا – فخرالملوك علیزاده کجوری – معصومه غفاری سراجی – سیمین غفاری فرشباف – شیرین فتاحی – حبیبه فتحی – صدیقه فرهودی – ادنا قرمزیان – هائیده قضائی – زهره کاظمی – گلنار کریمی‌زند – عفت کشاورز هدایتی – فریده کوچک دزفولی– مرضیه کیارستمی – عشرت‌کیمیائی – مژده گلبرگ – فریماه گلشن – پروانه گورانی – شهرزاد لاری– زهرا لطفی – محبوبه لطفی‌زاد – مهناز لطیفی‌نژاد – مری ماروتیان– طاهره متبسم – اعظم محی‌الدین قمشه – سکینه مختاری – بهجت مداح‌راد – صدیقه مدیحی– سرور مرتضوی – نسترن مصباح–شایسته مصلح‌یزدی – پروین‌مقدم – نسرین مقیمی – طاهره ملکشاهی –کلثوم مومنی‌روحی – امینه مولودی – همایون مهانی – عظیمه مهدیزاده سراج – مینا مهرابی پورکرمانی – افسر مهرانور – سعیده میرپور – بشرا میرزاآقاسی – ژیلامیرزاآقاکاظم – بهجت‌السادات‌میرسپاسی–صدیقه میرعرب‌شاهی – مهین میرمیران – هما میری – شمس‌الملوك ناظری– سهی نبوی‌نوری – مملقا نراقی – الهه نقدی‌دورباطی – روح‌انگیز نقدی‌دورباطی – فاطمه نقوی – ایران نقیبی‌نیشابوری – ایراندخت نور – فاطمه نوروزخان – فرهت نوروزی – توران نوچیان – منیژه نیک‌نفس زرندی – افسانه‌والانژاد – ویولت ورائی – زلیخا وفائی – منیژه ولائی – منیژه وهمی –طلعت ویرا – طلعت هراتی – پری همتیان بروجنی – صدیقه یاوری– زیبایزدان‌پرست – آذریزدان‌شناس – سودابه یزدی – طاهره یموتی

ذخیره های رشته آموزش و پرورش قبل از دبستان

نام و نام خانوادگی

اکرم جهانگیری – ثریا سپهر – خدیجه حری – بهجت حیدری – اخترضائی‌رشتی – ملیحه‌السادات مجیدی تهرانی – نادره‌اربابزاده– فاطمه ناظمی – شیوا اصفی – فاطمه عبدالهی جعفری – زهـرا امینی – شهناز میاحی – طلعت جنتی – نوری اشافی – هویدا هرمزی – ژانه طاهری – منصوره میرزاابوالقاسم حکیم – راضیه قائینی – کبری بابائی شلمانی – آذر بوربوری – مهدیه ترکزاده تبریزی – فرشته حقوقی اصفهانی– هماعلائی‌نیک – سوسن‌علی‌آبادی – شهناز نباتچیان – ژیلا سلیمانی نوری – بهجت خالصی – طیبه شکیبامهر– نرجس شهبازی‌فشتائی – پریرخ‌دانشمند – صاحب‌مشهدی

آقاجان – انسیه کاظمی نمازی – زهرا غفاری اکبری – صغری ابروزنی – شهناز اسدی – نصرت السادات پرورش – پروین نجیب‌منظر شعبانی‌اصل – فاطمه بانو مهاجرین – شهربانو پاکزاد–پروین فلاحی مقیمی – نسرین‌دخت‌نصری شیرازی – مهری صدرپور– شراره خسروانی – عصمت حاجی‌کاظم – سوسن منتقی‌ایروانی – بدرالملوك جلالی – فرشته گرگانی – ملیحه نیرومند تهرانی – فاطمه بختیار – خدیجه صفری – طنار رشیدی – روحی بنیادی – فرنگیس انوری – فرزانه حریری – صدیقه اشعری – هما منطقی – سیمین‌دخت بابائی ماهانی – گیتی فرهادی – کبری فرمند – مینا الوندی – شهرزاد صارم‌یاراحمدی – شهلا یوشعی – شریفه رسولی پورخامنه – شهره فیاض لاریجانی – عزت یعقوب – اورانوس محیط محمودی –سعیده آبار – پروین سلیمی‌فر – طاهره مهدوی‌ناوری – طاهره مسافری – سوسن ولدان طهبار – فاطمه کمالیان – خدیجه علوی – صونیا ممنونی – کیهاندخت رجائی–فاطمه برهنه‌پوشان – طاهره پورجوادی– فاطمه محمودی مهریزی – ژیلا امیدوار – اکرم قرایاق‌شمس‌ایلی–

قبولشدگان مدیریت ورفاه

نام ونام خانوادگی

هوشنگ اباذی‌قدیم– محرم آقاجانی– ناهید ابطحی– بهروز احمدنژاد– خسرو اژدری– زهرا اسماعیلی‌پور– اشرف اشرفی – محمد افجه فرد– پارسا افخم ابراهیمی– پروین اکبرپور– سید عبدالرسول امامی فروشـانی – محمد امیر باقری– سید باقر امیر خلیلی– فرشید انتظـاری لطفی– سید محمود ایزد– امید باستانی– الهه برزیار – ناهید برهان ازاد– علی برهان‌اشکوری – رضا بزازیان– عباس بهبهانی – بهنام بهمنش– سهیلا پایدار راوندی– فرهاد پور بقراط – فخراعظم تقوی– علی تمنا– فرهاد توحیدی قمصری– سید وحیـد جلالی– محمد رضا جنت‌رستمی – سیمین چاووشی – سوسن‌حاج حریری– غلامرض حسینی ارا– سید مهدی حنیفی یزدی– حسن خزائل کردستانی– میناز خطیب زاده– اصغر دانه‌گـار– مریم دگمه‌چی– پرویزذنوبی– پریوش رادنیا– یداله رحمانی – علیرضا رخمانی شستان– زکریا رضائی کردمحله– هرمز زرافشـان – مهرانگیز زمردیان– عباس‌زوارق – محمدساعتلو– ناهیدشاهکرمی – جوادشریفی آشتیانی– محمد شفیعیها – مرتضی شیرزادی کاشانی‌نژاد– فرامرز صارمی – فرنازصدری‌جهانشاهی– منوچهر

صدوقی– محمدابراهیم صراف– عباسقلی صعیدی– مخمد صلحی – بیدمجدالدین (حمید)طباطبائی – فریبرز عزمی– علیرضا عونی– فرزانه فرامرزپور – همایـون فرزانه– علی فرمان– محمدرضا فولادوند –مهرداد قریشی– سید علی قضائی گاوگـانی – محمد کاظم‌زاده–اصغرکاکاوند– مسعود کریمی– منوچهر کلهری– سعید کنوز– ایرج کوهستانی‌فاروجی– جمشید کیانی خلخال – مهوش گلبدن – فـریماه گلشن– حسین محسنی– مهرداد محوی– جواد مددی– بهجت مصلحی مصلح آبادی– فریبرزمقامی– نصرت‌اله منتظری– سیدکرامت موسویان– محمود مهاجر– حمید مهدی‌پناه – سهیلا (زهرا) میر سپاسی – عبدالعظیم میر سپـاسی– حسام میر صفی – سید احمـد میر هادی– شمس‌الـدین میریـان – غلامرضاناصحی‌تهرانی– مرتضی بناء –محمد نظری– بهروزنظمی – فرزانه نوری– ملیحه نیرومند تهـرانی – حمید نیک آئین – ابو الفضل نیکسرشت– داریوش وحیدی دستگردی – علی اصغر هاشمی متین– محمد هامونی – تابنده هروی– خسرو هیربـد – هاشم یاراحمدی – محسن‌یارندی پور– یوسف یوسفی میانجی .

ذخیره های مدیریت و رفاه

نام و نام خانوادگی

قاسم مظلومی– اردشیر مشهدی فتحعلی– نجات‌اله حوری‌زاده – طیبه مسعودی – یداله صدری– بابکن عیسی قلی– ناهید محوی– محسن سرشوقی– مجمود علینقی زاده– ساسان شبدیز– عبدالخالق شایگان– علی رستگار – مسعود ادیبی– مسعود شکیبانژاد – فخر السادات‌دادرس– فرخنده‌شریعتی – مسعودکریمی‌پریدری– منوچهر رضوی رضوانی – مجید احمد بیگی– علی‌اکبر گلرونیا– علیرضا دخانچی – سهیلا صدری– محمد علی عبدمغانی– پرویز اریائی – اکبر برکچیان – محمد مهـدی توفیقی– محمد صد خسروی – مختار کوراهی زاده – مهرداد زمان‌پور– محسن داوری– بیژن کیانی زین‌آباد– غلامرضا رفیعی شمس‌آبادی – اردوان برزوئی.

قبول‌شدگان مشـاوره و راهنمائی خانواده

نام و نام خانوادگی

فاطمه (زهره) احدیت– منصوره احسانی – فرزانه‌ارژنگ نژاد– زهرا اسماعیلی پور – پرویـن اکبرپور– زهره انصاری‌عراقی– منیژه باباخانـی ثیمـوری – سیمین‌دخت بابائی ماماهانی – مهرانگیز بابائی ماماهانی– الهه برزیار– شهرزادبصیری– شیرین بغدادیان – صدیقـه بهرامـی – سودابه بیغرض عاصی – مهوش پاشائی– مهدخت‌پاکزاد– پروین پرویز – نسترن پرهیزی – بیگم پور زاهد گیلانـی – پریچهره پورملک – مینو تبریزی– منیژه ترابی–فاطمه‌تمدنی‌نژاد جهرمی– فاطمه تیموریان شیرازی– مهین جعفرزاده – فرشته جعفـرزاده شهمیرزادی – شهین حقـداد مفرد – نزهت خالقی رودبرده – فرشته‌خلفی‌شیرازی– مهین‌دخت دادرس – مهری دهستانی – ژینوس رادفر – پریوش‌رادنیا– منصوره رحیمی – عالیه رمضان شیرازی – پروین روحانـی –

گوهرالزمان روستائیان – ژولیا ریـاض صدری – مهرانگیـز زمردیان – شهره زندپارسا – فاطمه زندی – سعیده سعیدی– خدیجه شاه حسینی (نوری) – فرخنده‌شریعتی–سعیده‌شریفیان– سیما شمیده – مهردخت صاحب جمعی – پروین‌دخت صادقی – فاطمه صائب حسن‌آبادی – مهرالسادات صدرزاده‌طباطبائی– عذرا صدرزاده نبوی – محترم صفوی عراق – فرشته طاهری– روشنک طاهـری قراگوزلـو – سعیده طلاچیان – شهلا عابدین پـــور – ربابه عدل گل‌چین – هاجر عضدی – زهرا عطارچی تهرانی – فخرالملوک علیزاده کجوری – اکرم فتحی – منـر فرشچی – مهری فلک افلاکی– ادنا قرمزیان – افسانه قلی پور برادری – گوهرتاج قـوامـی – ناهید قهیری طاری – ملـوک کریم – هلن کریمی–گلنار کریمی زند – حوریه کشاورز معتمدی– عفت کشاورز هدایتی – فریـده کوچک دزفولی – شهرزادلاری– مری ماروتیان – مهدیـه مجیب شیرازی – اعظم محزونی – مهین محسنی خالصی – خدیجـه محمدزاده رحیم‌آبادی – اعظم محی‌الدین‌قمشه– شهنازمسروری یزدی – انور مشایخی– بهجت مصلحی مصلح‌آبادی – فریـال ملکی – رویا موفق مقدم– کلثوم مومنی‌روحی–ناهیدمهدوی‌نژاد– فریده مهرابی – مینا مهرابی‌پور کرمانـی – بشیرا میرزاآقاسی– سهیلا – زهرا میرسپاسی – ام‌البنین میرمیران – منصـوره مینوبخش–سهیلا ناطقی –سهی نبوی نوری– مینو نصرتـی – توران‌نوچیان–فردوس‌نورصادقی موسوی – مهین نیلچی–زلیخا وفائی – منیژه ولائی – مهین ولی‌الهی – پریچهر هادیـان – سودابه یزدی – پورانـدخت یاسائی .

ذخیره هـای مشـاوره و راهنمائی خانواده

نام و نام خانوادگی

سیمیـس پـارسا مقدم – پـروین ریاحـی دهکردی – قدسی باریک رو – ژیلایاشار – هائیده قضائی – شمسی‌بزرگی عراقی فرد – محبوبه مخترع– قدرت شیخان – شهلا پیراسته زاد – فرزانه خضرائـی –فاطمه عبداللهی‌جعفری –شهلازرنگار– مرضیه پشمچی – مینوفروزنده دهکردی – آذرمیدخت ژین – سکینه اصفهانیان – شهپـر آقا محمدی سرشکی – زینـت بابک فرد – فاطمه محمـودی مهریزی – شهناز ماهوتچی – منصوره‌اورامی – فلورافارابی– سپیده (فاطمه)دشتی –معصومه محمـود شخصیان – پروین وکیلیان – زهرامادی‌رودسری– فریبا میراسکندری – صدیقـه رحیمی امین – مهرآذرمستوفی قمی – احترام جلال‌زاده عصر جدیدی – نسرین‌دخت نصری شیرازی – شهین نجفی فلاح آبادی –مهوش بشیری–ناهیده عجمیان – عذرا نریمانی–فاطمه (شهلا) رشیدی – شهنازنبات چیان – مهوش امیر فتحی – منصوره‌میرزا ابوالقاسم‌حکیم– فروغ‌السادات‌مدنی اصفهانی – پروین‌ناصرترک–فرزانه‌ممدوحی

تلفن سرویس حوادث ۳۱۱۲۱۲

نجار ثروتمند بازار تهران بقتل رسید

یک نجار ثروتمند دربازار تهران بقتل رسید و قاتل، یاقاتلین پس‌از ارتکاب این جنایت فرار کرده‌اند.

مقتول حاج محمد پهلوانی نام داشت و ۷۱ ساله بود.

ماموران پلیس پس از کشف‌جسد این مرد برای پیدا کردن قاتل و یا قاتلین دست به تلاش زده‌اند. فعلا یک نفت فروش دوره‌گرد در مظان اتهام قرار دارد.

ساعت ۵بعدازظهر دیروز پاسبان مامور گشت کلانتری ۱۳ در بازار هنگامیکه از بازار پاچنار مقابل مسجدآذربایجانیهامیگذشت متوجه شد در یک مغازه نجاری بازاست چون دقت کرد مشاهده نمود که روی کف مغازه خون زیادی ریخته شده است ، جلو رفت و با جسد مردی روبرو شد.

ماجرای این قتل به کلانتری ۱۳ ودادسرا و پزشکی قانونی اطلاع داده شد.

آقای پارسا بازپرس و نیزپزشک قانونی به محل وقوع حادثرفتند. پزشک قانونی پس از معاینه‌ای که از جسد بعمل آورد نظر داد که وی بایک ضربه تیشه که از پشت‌سر وارد آمده کشته شده . پزشک قانونی آنگاه اضافه کرد که در اطراف چشم و دهان مقتول نیز آثار کبودی دیده می‌شود و معلوم میشود که قاتل یاقاتلین باٰاو درگیری پیدا کرده و با ضربات مشت نیز باو حمله شده است در اینموقع مردی وحشت زده وارد مغازه شد و خود را به بازپرس علی‌اکبر اعلمی معرفی کرد و گفت که شاگرد «مقتول» بوده است.

اعلمی میگفت که هر روز جمعه نیز به مغازه میامدم ولی امروزچون خانه‌ام را رنگ میزدم بمغازه‌نیامدم ساعتی قبل که عباس پهلوانی پسر مقتول که شاگرد پدرش بود نزد من آمد وگفت که پدرش بخانه نیامده است او از من خواست با دوچرخه به مغازه بروم و ببینم که علت نیامدن پدرش چیست .

علی‌اکبر میگفت همانموقع با دوچرخه به طرف مغازه حرکت کردم ووقتی وارد بازار شدم مردی که با من آشنائی داشت گفت کجا میروی ؟ گفتم به مغازه میروم به‌ببینم چطور شده که حاجی به خانه نرفته است و او گفت که حاجی را کشته‌اند.

اعلمی گفت که حاجی محمدیکی از ثروتمندان تهران بود ۵ دختر و۲ پسر دارد بازپرس از اعلمی وعباس پسر حاجی تحقیق کردو پس از تحقیقات دیگری پی بردکه نفت فروش محل بنام حسین با مقتول رفت وآمد داشته است که در مظان اتهام قرار گرفته وسرگرد چنگیزی معاون کلانتری ۱۳مامور دستگیری او گردید.

به تصمیم بازرس اعلمی شاگرد وعباس پسر حاجی آزاد شدند.

آخرین عکس حاج محمدکه‌در یك عروسی برداشته‌شده‌است

در شكارگاه

رئیس انجمن‌شهر رودسر باگلوله کشته شد!

رودسر ـ رئیس انجمن شهر رودسر هنگامی که بشکار رفته بود براثر گلوله‌ای که ناگهان از تفنك شکاری یکی از همراهانش خارج گردید ، کشته شد این واقعه بعدازظهر پنجشنبه روی داد و اهالی رودسربشدت متاثر شدند .

گزارش خبرنگار ماحاکیست: بامداد روز پنجشنبه ، همت‌الله وهابزاده رئیس انجمن شهر رودسر باتفاق حاج عسگر بلوری نایب رئیس انجمن و موسی بلوری و قاسمی نژاد ، نقشه کش یکی از سازمانها بمنظور شکار از رودسر خارج شدند و پس از صرف ناهار بین راه بندر پهلوی۔ کپورچال به شکار پرداختندوحاج عسگر بلوری چند مرغ شکار کردو همت‌الله وهابزاده، رئیس انجمن در فاصله نزدیکی به‌سربریدن آنها مشغول شد .

در این لحظه موسی و حاج عسگر بلوری در کنار اتومبیل خود و در نزدیکی وهاب زاده ایستاده بودند که گلوله‌ای شلیك شد و مغز نعمت‌اله‌وهاب زاده را متلاشی کرد .

این حادثه چنان فجیع و با سرعت روی داد که مغز و استخوان سررئیس‌انجمن شهر بلباس رفقایش حاج عسگر بلوری و موسی بلوری‌پاشید!

خبرنگار ما مینویسد : خبر واقعه غم‌انگیز مرك رئیس‌انجمن شهر رودسر ساعت ۵٫۵ بعداز ظهر پنجشنبه به رودسر رسید و مردم این شهر را دراندوه فرو برد .

جریان این حادثه تحت رسیدگی است .

نعمت‌اله وهابزاده

اتهام قتل غیرعمد یك تبعه بلغارستان

دادسرای تهران استویانول تبعه بلغارستان را به اتهام قتل غیرعمد تحت تعقیب قرار داد وی که راننده یک تریلر متعلق به‌بلغارستان بود پریروز در خیابان قزوین با موتورسواری به نام منصورمیرزائی توکل تصادف کرد.

در این حادثه منصور کشته شد و برادرش حسین که برترک او نشسته بود مجروح گردید.

کارشناس تصادفات علت وقوع حادثه راتغییر جهت ناگهانی‌راننده تریلر ذکر کرده است.

متهمان بقتل تبرئه‌شدند

سه برادری که به اتهام قتل پیرمرد ۷۰ ساله‌ای در شعبه ۳ دادگاه جنائی محاکمه میشدند بنابر رای اکثریت هیئت دادرسان تبرئه شدند .

این محاکمه که از روزچهارشنبه آغاز گردیده‌بود بعد از ظهرپریروز با قرائت رای هیئت دادرسان خاتمه یافت .

محمد ـ قاسم و حسین شارعی متهم بودند که در سیزدهم مرداد ماه سال گذشته مرد ۷۰ ساله‌ای بنام ابوالقاسم اسدی را باضربات چوب و چماق به قتل رسانیدند .

خواهر متهمین عروس این پیرمرد بود . آنها مدت‌ها قبل از وقوع جنایت‌با یکدیگر اختلاف‌خانوادگی داشتند .

تصادف دراتوبان

دیشب عابری بنام عندلیب کیانی شاهسون که از اتوبان میگذشت‌با یک پیکان شیری رنگ به‌رانندگی ایوب‌داوردوست تصادف کرد .

دراین حادثه عندلیب جان‌سپرد.

زنی‌ازاتهام قتل‌شوهرش تبرئه شد

هیئت دادرسان شعبه ٤ دادگاه جنائی زنی را که باتهام شرکت در قتل شوهرش در این دادگاه محاکمه میشد بیگناه شناخت و اورا تبرئه کرد .

شعبه ٤ دادگاه جنائی‌بریاست آقای علیمحمد بشر پنجشنبه گذشته محاکمه سه نفر متهمین جنایت «الموت» را پایان داد و بنابررای هیئت دادرسان دو نفر از متهمین به اسامی«روح‌الله علیرضائی» و «جلال اکبری» هرکدام به ۲ سال حبس‌محکوم شدند .

همسر مقتول بنام هاجر غلامی که متهم به شرکت در ارتکاب جنایت بود تبرئه گردید .

این سه نفر متهم بودند که در آبانماه ۱۳۵۱ درقریه«الموت» مردی بنام برجعلی نقدی (٤٠ ساله) را به قتل رسانیدند .

بانو هاجر غلامی همسرمقتول او ائل آبانماه گذشته بعلت بداخلاقی شوهر خانه اوراترک و در منزل مادرش اقامت گزید و این موضوع برجعلی‌را عصبانی کردوهنگامی‌که‌برای بازگردانیدن همسرش به منزل مادر وی‌رفت بین او و هاجر و دو تن از اقوام هاجر نزاعی درگرفت که در اثر ضربات و ارده برجعلی ده روز بعد در بیمارستان جان سپرد .

تلفات حوادث رانندگی‌تهران درشهریورماه امسال

طبق آماری که امروز از طرف اداره پزشکی قانونی انتشار یافته‌است در شهریور ماه گذشته در تهران و حومه ۱۲۳۰ نفر براثر تصادف با وسائط نقلیه مجروح شدند. در همین ماه ۱۰۲ نفر نیزدر حوادث رانندگی‌تهران وحومه جان خود را ازدست دادند.

۷ حادثه

- حسن جعفری ۱۳ ساله در راه ورامین با اتومبیل تصادف کرد و جانسپرد .
- ناهید السینی ۲ ساله براثر سوختگی درگذشت .
- رقیه‌فارسیجانی ۱۵ ساله‌هنگام پختن غذا ناگهان لباسش آتش میگیرد و بدنش مجروح میشود و دربیمارستان براثر جراحات وارده جان می‌سپارد .
- مسلم باطنی ۷۲ ساله براثر برخورد با اتومبیل مجروح و در بیمارستان فیروزآبادی جان‌سپرد.
- رضا یوسفی٤ ساله ازپشت‌بام سقوط کرد و مرد .
- محمد مهدی ذوالفقاری‌دیروز خود را در سرای حافظ از بلندی بزیر انداخت و کشته شد .
- نیمه شب‌دیشب اتومبیل‌شماره ۳۱٤۸۹ تهران ـ د برانندگی قلی حسن‌زاده که از آمل به سمت تهران‌درحرکت بوددر ٤٠کیلومتری تهران براثر سرعت زیاد واژگون گردید .

در این حادثه راننده و یکی از مسافران بسختی مجروح شدندکه به بیمارستان انتقال یافتند اما راننده براثر جراحات وارده در بیمارستان درگذشت .

کارخانه‌قند«سراسکند» آذربایجان آتش گرفت

سراسکند ـ کارخانه قندریزی سراسکند که روزانه ده تن قند تولید می کرد ، دچار حریق شد .

حریق ساعت چهارونیم بامداد دیروز آغاز شد و در اندک زمان ، به دستگاه ها و قسمت های مختلف کارخانه سرایت کرد .

باوجود آنکه برای مهار آتش سوزی ، ماموران و مردم بسیج شده بودند ، اما دامنه حریق چنان وسیع بود که تمام کوشش ها را خنثی کرد .

با اطلاع از جریان‌این آتش سوزی فرماندارسراسکند بمحل کارخانه رفت و عملیات اطفای حریق تحت نظارت او قرار گرفت ولی افزایش‌لحظه بلحظه شدت حریق، به‌ماموران ومردم امان نداد که کارخانه را از خطر سوختن نجاب بخشند .

دراین‌آتش سوزی مقدار زیادی محصول قند ازبین رفت و خسارت سنگینی ببار آمد .

اتومبیلی با ۴سرنشین بدریاچه کرج افتاد!

کرج ـ دیروز اتومبیلی با چهار سرنشین به دریاچه سد کرج سرنگون شد . این‌حادثه در نزدیکی تونل سوم‌راه کرج۔ چالوس روی داد . اتومبیل به رانندگی حسین نیکوکار بودو موقعی که حادثه اتفاق افتاد ، وی با ناصر تهرانی و یک سرنشین دیگر اتومبیل که زن بود ، توانستند خود را نجات دهند ولی یکی ازهمراهانشان که در داخل اتومبیل مانده‌بود، براثر خفگی در آب جان‌سپرد، وی احمد جباری نام داشت .

دیروز در جاده کرج ـچالوس حادثه دیگری نیز روی دادکه منجربه کشته شدن‌زن‌مجهول‌الهویه‌ای شد .

این زن‌براثرتصادف‌بامینی‌بوس شماره ۷۶۳۵۲ برانندگی سید زمان معافی معدنی کشته‌شد.

برق گرفتگی

علی غضنفری ۳٤ ساله کارگر چاپخانه‌براثر برق‌گرفتگی‌درگذشت. پرونده این حادثه در کلانتری ۱۳ تحت رسیدگی است .

فرش حقیقت
منصف‌ترین خریدار و فروشنده فرش و قالیچه
میدان‌ژاله‌تلفن۳۰۲۷۷۲

خریدارفرشهای سنگین‌قیمت
رضوی ۸۲۵۸۰۰

فرش روزولت
خریدارفرشهای کهنه‌سنگین قیمت میدان ۲۵ شهریور
تلفن ۸۲ ـ ۸۳٤٤۸۱

استقبال بیسابقه از برنامه«شو» فرخزاد در باکارا!

واینك از امشب جنجالی ترین برنامه سال در

فرخ‌زاد «شو» جدید

درباکارا

آقا سوت نزن !!
خانم ، آقا تشریف دارن !!

کاروسل‌دوپاری (مردان زن نما)

کاپوسین و گروه شش نفری
شش زیبارو و زیباتر از زیبا رویان جهان

لوس‌مندس کریگوری
بزرگترین گروه رقص ها و آوازهای فولکلوریك از «ونزوئلا»

اوا ـ کارلوس مشهورترین ویلونیست جهان
و دهها برنامه ایرانی و خارجی دیگر با همکاری موزیك بزرك آرژانتینی .
وهمه‌شب یکی از مشهورترین چهره های هنری ایران میهمان افتخاری «شو» فرخزاد
شروع موزیك و رقص ساعت ۹ بعد از ظهر ـ برنامه ساعت ۱۰ بعد از ظهر ـ تلفن های رزرو ٦۲۸۲۰۸ ـ ٦۲٥۱۷۷

آگهی استخدام

بخش خاکشناسی دانشکده کشاورزی دانشگاه پهلوی جهت اداره لابراتوار ها یک نفرلیسانس شیمی که آشنا به زبان انگلیسی بوده بعنوان دستیار فنی از طریق مسابقه و مصاحبه با شرائط زیر استخدام مینماید.

۱ـ فتوکپی ریز نمرات‌دوره چهار ساله دانشکده
۲ـ فتوکپی دانشنامه یا گواهی موقت
۳ـ فتوکپی ورقه پایان خدمت نظام یا معافیت دائم (غیر پزشکی) .
٤ـ نامه‌ای ازسه نفراز اساتید که متقاضی در طول‌مدت تحصیل بیشتر با آنها درتماس بوده است .

داوطلبانی که دارای درجه بالاتر و یاسابقه کاربیشتری هستند در شرائط مساوی حق تقدم‌دارند. از داوطلبان واحد شرائط تقاضا میگردد که مدارک فوق را حداکثر تا روز ۲۰ر۷ر۵۲ باداره تشکیلات وارزیابی مشاغل واقع در دانشکده مهندسی دانشگاه پهلوی تسلیم نمایند .

فقط درسینما پلازا

تمام آنچه راکه ازدنیای عجایب دیده‌ویا شنیده‌اید فراه‌وش کنید ، چون حالانوبت «قار هفتم» است !

شروع سئانسها : ۱۱ـ۳ـ۵ـ۷ـ۹ قیمت بلیت ۲۰ ریال ـ جمعه ۹ صبح ۱۰ریال

آگهی صنفی

بدین‌وسیله به‌اطلاع دارندگان‌موسسات‌اتوسرویس و تعمیرگاه اتومبیل وتوقفگاه وپارکینك میرساند.چنانچه تاکنون موفق به تکمیل پرونده درخواست‌تجدیدپروانه واحدصنفی مربوطه خودنشده‌اند می توانندحداکثر تاروز پانزدهم مهرماه جاری بامراجعه به اتحادیه نسبت به‌تشکیل پرونده و تقاضای تجدیدپروانه خود اقدام نمایند.بدیهی است‌پس از پایان مهلت‌مقرر اتحادیه از قبول هر گونه درخواست‌تجدید یاتجدیدو انتقال پروانه موسسات‌یاد شده معذوراست.

رئیس هیئت‌مدیره صنف.محمدعلی مینوئی

کنکور پزشکی
همراه با پلی‌کپی های استاندارد شده‌چند جوابی
برای ثبت نام وکسب اطلاعات بیشتر به
خیابان شاه ـ ساختمان آلومینیوم طبقه پنجم
یا تلفن ٦٦۱۱٥٥ مراجعه نمائید
آموزشگاه نخستین دهه انقلاب

آموزشگاه نخستین دهه انقلاب
کلاسهای کنکور پزشکی استاندارد و طبیعی
تلفن ٦٦۱۱٥٥
خیابان شاه ساختمان آلومینیوم
دانائی توانائی

استادخوب :
از وجود پرتجربه‌ترین استادان پایتخت سود برده و کادر با قدرت تدریس ، کلاسهای کنکور پزشکی نخستین دهه انقلاب راتشکیل داده ایم .
محیط‌عالی : در طبقه پنجم ساختمان آلومینیوم ، از کلاسهای وسیع و سیستم صوتی بهره گرفته ایم

گروه فرهنگی هدف
کلاسهای کنکور فنی و پزشکی
خیابان پهلوی ، چهارراه پهلوی وجامی تلفن ۶۶۶۸۲۳
با امتحانات تستی به سبک مسابقات ورودی دانشگاهی
ثبت نام از ۵ تا ۹ بعدازظهر

گروه فرهنگی هدف
شبانه شماره ۲ دختران
کلاسهای سوم تا ششم طبیعی و ریاضی
خیابان شیخ هادی تلفن ۶۶۶۲۴۹ و ۴۵۴۹۳
ثبت نام از ۵ تا ۹ بعدازظهر

بمناسبت ماه مبارک رمضان
ساعات ورزش باستانی در باشگاه جعفری همه روزه از ساعت ۵ تا ۶ بعد از ظهر خواهد بود .
آ ـ ۴۸۳۲۶

اطلاعیه مهم گروه فرهنگی دکتر اقبال
بنا به تقاضای عده‌ای از اولیاء محترم دانش آموزان کلاس های اول ودوم راهنمائی رامکرر نموده وبرای هر کلاس حداکثر تا ۳۰ نفر دانش آموز ثبت نام مینماید
میدان ۲۵ شهریور ـ خیابان بختیار
تلفن ۸۲۰۸۲۶ ـ ۸۲۰۹۸۸

مؤسسه زبان انگلیسی طاهری
ثبت نام برای ترم پائیز مبتدی ـ متوسطه ـ عالی
۱ـ کلاس های کنکور و اعزام در تمام ساعات
۲ـ کلاس L.C درساعت ۳ بعد از ظهر
۳ـ مکالمه در سه سطح .
خیابان پهلوی ـ بالاتر از چهار راه امیراکرم ساختمان شریفی ـ طبقه سوم

تدریس زبان انگلیسی
۱ـ نیروی هوائی شاهنشاهی برای تدریس زبان انگلیسی بتعدادی معلم احتیاج دارد.
۲ـ ساعات تدریس روزانه شش ساعت دردو شیفت صبحها از ساعت ۸ الی ۱۴ وبعدازظهرها از ساعت ۱۴ر۳۰ الی ۲۰ر۳۰ خواهدبود .
۳ـ حق التدریس معلمین از ساعتی ۲۵۰ ریال شروع تاساعتی ۳۰۰ ریال افزایش خواهدیافت .
۴ـ داوطلبان به فرماندهی آموزش های هوائی این نیرو واقع در تهران ـ خیابان دماوند (جاده تهران نو) ـ ایستگاه فرودگاه ـ خیابان حجت مراجعه ویا با تلفن ۹ـ۳۴۶۰۰۱ داخلی ۳۳۸۸۲ مذاکره نمایند. مالف ۱۱۷۶۰
ـ۱ـ آ ـ ۴۸۰۷۴
«نیروی هوائی شاهنشاهی»

آگهی دعوت مجمع عمومی فوق العاده شرکاء
شرکت بار و کشتیرانی بامسئولیت محدود
بدینوسیله از شرکاء اشرکت وصاحبان سهم الشرکه شرکت بار و کشتیرانی با مسئولیت محدود دعوت میشود که برای تشکیل مجمع عمومی فوق العاده در تاریخ روز سه شنبه اول آبانماه ۱۳۵۲ ساعت ۱۱ صبح در محل شرکت واقع در تهران خیابان تخت طاوس حضور بهمرسانند.
دستور جلسه عبارتست از :
۱ ـ استماع گزارش مدیر عامل و اخذ تصمیم نسبت به آن
۲ ـ تغییر بعضی ازمواد اساسنامه
۳ ـ ازدیاد سرمایه ازمبلغ فعلی تامیزان هفتاد وپنج میلیون ریال ازطریق قبول شریک جدید یا اضافه نمودن بسرمایه شرکاء فعلی به نسبت سرمایه آنان
لذا باطلاع کلیه شرکاء محترم شرکت میرساند که چنانچه مایلند به نسبت سهم الشرکه خود بسرمایه خوداضافه نمایند مراتب قبولی خوداتاروز تشکیل مجمع عمومی فوق العاده مذکور در فوق با پرداخت نقدی به صندوق و یا حساب بانکی شرکت به هیئت مدیره یا مجمع عمومی فوق العاده مزبور اعلام نمایندتا حق تقدم آنان محفوظ بماند والا حق تقدم آنان بسایر شرکا خواهد رسید .
هیئت مدیره شرکت بار و کشتیرانی بامسئولیت محدود

مجالس ترحیم

بانهایت تاسف درگذشت ناگهانی آقای عزت‌اله شیرخانی بزرگ خاندان شیرخانی را باطلاع بستگان ودوستان میرسانیم .
مجلس ترحیم زنانه و مردانه آن مرحوم در روز یکشنبه ۸ر۷ر۵۲ از ساعت ۳ تا ۵ در مسجد فخرالدوله برگزار میگردد.
خانواده های : شیرخانی ، نظاملی ، ملک محمدی ، فقیه مرندی ، افشار ، صراف زاده ، امیرحمزه ، تهرانی ، جمالی ، سخائی ، رزین ، کارگری ، امینی ، علی نوری ، سامانی ، لشگری .
مصیبت وارده را بعموم بازماندگان آن مرحوم تسلیت میدهیم .

بانهایت تاسف درگذشت بانو فخرالملوک حجارپور همسر آقای حاج اکبر صالحخو را باطلاع دوستان و اقوام میرسانیم بهمین مناسبت از طرف خاندان حجارپور مجلس ختم مردانه از ساعت ۲ و نیم تا ۵ بعد از ظهر روز یکشنبه ۸ر۷ر۵۲ در مسجد زعیم واقع در خیابان منیریه و ختم زنانه در همانروز (شب دوشنبه) از ساعت ۷ تا ۱۰ بعد از ظهر در منزل حاج غلامحسین حجارپور منعقد است . امید است شرکت فرمایند .
حاج غلامحسین حجارپور . حاج محمد حجارپور . حاج اصغر حجارپور . اکبر حجارپور . حسن حجارپور . جواد حجار پور . و خانواده های وابسته : صالحخو . شهراد . علی الحسابی . غفوریان . منبع‌چی . پیروزنیا . نوروزحداد . احمدی . نجیمی . حجتی اصیل . ماکانوند . افضلی . صالحی . قاضی . مایلی . نصیبی . میرصادقی . نیکبخش . تفضلی .
بعموم بازماندگان آنمرحومه مصیبت وارده را تسلیت میدهیم .

باکمال تاسف درگذشت مرحوم مغفور حاج عبدالحسین ماهرو زاده را باطلاع عموم بستگان و آشنایان میرسانیم .
مجلس ترحیم مردانه آن فقید سعید روز یکشنبه ۸ر۷ر۵۲ از ساعت ۳ الی ۵ بعد از ظهر در مسجد حاج ابوالفتح واقع در خیابان ری میدانشاه و مجلس زنانه همانروز از ساعت ۸ الی ۱۰ بعد از ظهردرمنزل آنمرحوم واقع در خیابان ری میدانشاه کوی مشاور کوچه انجمن پلاک ۲۷ منعقد میباشد .
خانواده های : ماهرو زاده ، آیت‌اله خافی ، لواسانی ، نطاقی ، اکبر قنادیان ، رضائی برنا ، سیدحسنی ، سجادی ، آقائی ، احقر تهرانی ، وهاجی ، پنبه‌چی ، ساکت ، کلاهدوز ، نوروزخان ، کلهر ، اعتدال .
بعموم بازماندگان آن مرحوم مصیبت وارده را تسلیت میدهیم .

با نهایت تاسف درگذشت ناگهانی آقای سیف‌علی میرچی پدر گرامی آقای داود میرچی کارمند این بانک را باطلاع میرساند .
مجلس ترحیم آن مرحوم روز یکشنبه ۸ر۷ر۵۲ ازساعت ۳ونیم الی ۵ونیم بعداز ظهر در مسجد قائم واقع در خیابان سعدی چهارراه سیدعلی و مجلس ترحیم زنانه همان روز در منزل آن مرحوم واقع درخیابان سپه غربی خیابان خوش کوچه زیبا پلاک ۲۴ برگزار میشود .
بانک بیمه ایران

با نهایت تاسف درگذشت ناگهانی آقای سیفعلی میرچی کارمند این شرکت را به اطلاع میرساند .
مجلس ترحیم آن مرحوم روز یکشنبه ۸ر۷ر۵۲ از ساعت ۳ونیم الی ۵ونیم بعداز ظهر در مسجد قائم واقع در خیابان سعدی شمالی چهارراه سیدعلی و مجلس ترحیم زنانه همان روز در منزل آن مرحوم واقع در خیابان سپه غربی ـ خیابان خوش کوچه زیبا پلاک ۲۴ برگزار میشود.
شرکت سهامی بیمه ایران

با نهایت تاسف درگذشت ناگهانی سیفعلی میرچی را باطلاع دوستان و بستگان میرساند .
مجلس ختم مردانه روز یکشنبه ۸ر۷ر۵۲ از ساعت ۳ونیم الی ۵ونیم بعداز ظهر در مسجد قائم واقع در خیابان سعدی شمالی چهارراه سیدعلی و مجلس ختم زنانه همان روز در منزل آن مرحوم واقع در خیابان سپه غربی خیابان خوش کوچه زیبا پلاک ۷۴ برگزار میشود .
خانواده های : میرچی ، اسدی ، فرجادیان ، کیاهور ، خستو ، دراج ، طباطبائی ، نقی ، الهداشتی ، ابادری ، جانی ، تقی‌پور ، قهرمانی .
بعموم بازماندگان آنمرحوم تسلیت میدهیم .

بدینوسیله به اطلاع اقوام و دوستان و آشنایان میرساند بمناسبت درگذشت نابهنگام جوان ناکام احمد جباری مجلس ترحیمی از ساعت ۳ر۵ تا پنج بعد از ظهر روز یکشنبه مورخ ۸ر۷ر۵۲ در مسجد ارک منعقد میباشد خواهشمند است با شرکت خود در مراسم ترحیم روح آن مرحوم را شاد فرمائید ضمنا مجلس ختم زنانه در منزل آن مرحوم ساعت فوق واقع در خیابان فرح آباد ژاله ـ کوچه صددستگاه کوچه حیدری پلاک ۲۹ منعقد است .
خانواده های : جباری . درستی . قائمقامی . عامری . سعدلو . تهرانی . آئینه‌ساز . نجف هادی . جعفری . آنی . حق‌پرست .
مصیبت وارده را بعموم بازماندگان آن مرحوم تسلیت میدهیم .

با کمال تاسف و تاثر درگذشت منشی آقاسی‌پور را باطلاع میرساند .
مجلس ترحیم از یکشنبه ۸ مهر الی پنجشنبه ۱۲ مهر همه روزه از ساعت ۳ تا ۵ بعدازظهر در منزل آن مرحوم واقع در جاده پهلوی روبروی مدرسه رازی خیابان منشی شماره ۲+۱۱ برگزار میشود .
خانواده‌های آقاسی‌پور . بخاش . عیدفر . وجدانی .

با کمال تاسف وتاثر درگذشت پدر عزیزم منشی آقاسی‌پور را باطلاع دوستان و بستگان میرساند .
مجلس ختم مردانه روز یکشنبه ۸ر۷ر۵۲ از ساعت ۳ونیم الی ۵ونیم بعداز ظهر در مسجد قائم واقع در خیابان سعدی شمالی چهارراه سیدعلی و مجلس ختم زنانه همان روز در منزل آن مرحوم واقع در خیابان سپه غربی خیابان خوش کوچه زیبا پلاک ۷۴ برگزار میشود .
خانواده های : میرچی ، اسدی ، فرجادیان ، کیاهور ، خستو ، دراج ، طباطبائی ، نقی ، الهداشتی ، ابادری ، جانی ، تقی‌پور ، قهرمانی .
بعموم بازماندگان آنمرحوم تسلیت میدهیم .

بدینوسیله به اطلاع اقوام و دوستان و آشنایان میرساند بمناسبت درگذشت نابهنگام جوان ناکام احمد جباری مجلس ترحیمی از ساعت ۳ر۵ تا پنج بعد از ظهر روز یکشنبه مورخ ۸ر۷ر۵۲ در مسجد ارک منعقد میباشد خواهشمند است با شرکت خود در مراسم ترحیم روح آن مرحوم را شاد فرمائید ضمنا مجلس ختم زنانه در منزل آن مرحوم ساعت فوق واقع در خیابان فرح آباد ژاله ـ کوچه صددستگاه کوچه حیدری پلاک ۲۹ منعقد است .
خانواده های : جباری . درستی . قائمقامی . عامری . سعدلو . تهرانی . آئینه‌ساز . نجف هادی . جعفری . آنی . حق‌پرست .
مصیبت وارده را بعموم بازماندگان آن مرحوم تسلیت میدهیم .

با کمال تاسف و تاثر درگذشت منشی آقاسی‌پور را باطلاع می‌رساند .
مجلس ترحیم از یکشنبه ۸ مهر الی پنجشنبه ۱۲ مهر همه روزه از ساعت ۳ تا ۵ بعدازظهر در منزل آن مرحوم واقع در جاده پهلوی روبروی مدرسه رازی خیابان منشی شماره ۲+۱۱ برگزار می‌شود .
خانواده‌های آقاسی‌پور . بخاش . عیدفر . وجدانی .

با کمال تاسف وتاثر درگذشت پدر عزیزم منشی آقاسی‌پور را باطلاع دوستان و بستگان میرساند .
مجلس ترحیم از یکشنبه ۸ الی پنجشنبه ۱۲ مهر همه‌روزه از ساعت ۳ تا۵ بعدازظهر در منزل آن مرحوم واقع درخیابان پهلوی روبروی‌مدرسه رازی خیابان منشی‌شماره ۲+۱۱ برگزار می‌گردد .
عبدالله آقاسی‌پور

بانهایت تاسف و تاثر درگذشت شادروان بانو اخترتیرگری مادر گرامی آقای دکتر تقی تیرگری جراح و متخصص اعصاب این مرکز را باطلاع میرساند .
مجلس یادبود فقید سعید از ساعت ۴ تا ۶ بعد از ظهر روز یکشنبه ۸ مهر ماه در خانقاه صفی علیشاه برگزارمیشود
مرکز تحقیقات و آموزش پزشکی فیروزگر

بانهایت تاسف وتاثر فوت‌جانگداز بانو اختر تیرگری راباطلاع دوستان و آشنایان میرساند.
زین‌العابدین رهنما

بانهایت تاسف وتاثر درگذشت ناگهانی بانو اختر تیرگری همسر و مادر عزیزمان راباطلاع عموم فامیل ودوستان میرسانیم .
مجلس ترحیم‌مردانه‌وزنانه آنمرحومه روز یکشنبه ۸ مهرماه جاری از ساعت ۴تا۶ بعد ازظهر در خانقاه صفی علیشاه منعقد است .
دکتر احمدتیرگری . دکتر تقی‌تیرگری . مهندس سیاگزار . تیرگری . مهندس محمد عصار . نسرین تیرگری . فرشته تیرگری . آذرتیرگری (اربابی) . فیروزه تیرگری (داورپناه) .

باکمال تاثر درگذشت ناگهانی بانو اختر تیرگری را باطلاع دوستان وآشنایان میرسانیم . مجلس ختم مردانه و زنانه روزیکشنبه ۸ مهرماه از ساعت ۴ تا۶ بعد ازظهر در خانقاه صفی علیشاه‌برگزار میشود.
مهندس محمد عصار . امیر قاجار قوینلو . عشرت جباری . دکتر محمد تیرگری . دکتر نصرالله تیرگری . دکتر اسمعیل‌تیرگری . دکتر سیاوش تیرگری . دکتر منوچهر تیرگری . سرهنگ مرتضی داورپناه . علی دانشور . (فرهود) . عسگر رستگار . سرتیپ‌جعفر خزاعی . پریرخ معین‌زاده . مهندس حسن عسگری‌پور . دکتر ابراهیم حبیبی . دکتر حسن حکیم‌زاده . دکترهوشنگ روحانی‌نژاد . دکترمحمدرضاپیشوائی . دکتر احمدسپهری . سرهنگ طارمیان . حاجی ابراهیم عصار . مهندس ایرج گیلان‌پور . سرهنگ حبیب‌اله خواجه‌نوری . دفتری . ونوق . رستم بهرامعلی .
مصیبت وارده را بعموم بازماندگان آنمرحومه تسلیت میدهیم

تسلیت
جناب آقای دکتر افخم
درگذشت پدر گرامیتان را تسلیت عرض مینمایم .
علی آزرم‌گین
آ ـ ۴۸۲۸۶

جنابان آقایان حاج سید اسداله و سید هادی افتخارالسادات
بدینوسیله مصیبت وارده را به آقایان محترم تسلیت عرض نموده آرزوی سلامتی جهت سایر بازماندگان آن مرحومه از خداوند متعال مسئلت مینمائیم .
هیئت مدیره و کارکنان ب آ اس اف ایران
آ ـ ۱۲۶۳۱

جناب آقای حاج علی‌اکبر صالحخو
فوت همسر گرامیتان را بجنابعالی و بازماندگان محترم‌تسلیت عرض نموده در مصیبت وارده شریک و سهیم می باشیم.
درگز ـ حبیب‌الله پرکار و بانو
آ ـ ۴۸۱۴۸

جناب آقای حاج غلامحسین حجارپور
بانهایت تاسف مصیبت وارده را بجنابعالی و بازماندگان‌محترم تسلیت عرض نموده در مصیبت وارده شریک و سهیم میباشیم
درگز ـ حبیب‌الله برکار و بانو
آ ـ ۴۸۱۴۶

همکار گرامی جناب آقای مهندس عباس صالحخو
در مصیبت جانگداز فوت مادر ارجمندتان عمیقا با شما همدردیم و صبر و سلامت شما و سایر بازماندگان را صمیمانه آرزومندیم.
کوکب . جیحونی . کافی . عمرانی . کحال‌زاده . تهرانی . محبی . شهیر . پیروزفر
آ ـ ۴۸۴۲۰

دوست و همکار گرامی آقای مهندس رشیدی
فوت نابهنگام شادروان پدر ارجمندتان را از صمیم قلب تسلیت گفته بقاءعمرو سلامت خاندان محترم رشیدی راآرزو مندیم.
ازطرف کارکنان حوزه بافق ـ امامی
آ ـ ۴۸۴۱۴

جناب آقای مهندس منوچهر رشیدی
بانهایت تاسف درگذشت پدر محترمتان را تسلیت گفته بقای آن خانواده محترم را از درگاه خداوند بزرگ مسئلت‌داریم.
ذوب آهن بافق . عزیز شادوری . دکتر حسن برومندی . عباس شادوری . مهدی امامی . محمود رستگار . محمدخورسند .
آ ـ ۴۸۴۱۲

جناب آقای علی آیت‌اله زاده کاشانی
فوت جانگداز همسر گرامی‌رابه جنابعالی و فرزندان‌عزیزتان تسلیت عرض می نمائیم.
سید حسین قدرت . سید رضا قدرت . سید ابو القاسم‌قدرت .
آ ـ ۴۸۴۱۰

دوست ارجمندم جناب آقای محمود نیکوسخن
از دست دادن مادر اندوهی بزرگ ببار می‌آورد . تسلیتم را بپذیر .
رحمت منافی
آ ـ ۴۸۴۰۴

دوست عزیز آقای جمشید وزیری
درگذشت مادر عزیزتان را صمیمانه به شما و خانواده محترم تسلیت عرض نموده و خود را درغم‌بزرگ سهیم میدانم.
عباس زندیه
آ ـ ۴۸۱۳۶

مصیبت وارده را به همکاران ارجمندخود آقای حسن‌سمندر و خانم الهه سمندر و سایر افراد خاندان جلیل سمندر صمیمانه تسلیت میگوئیم .
کارکنان انجمن آثار ملی
آ ـ ۱۲۶۸۹

مجالس وعظ و سوگواری

سیدالشهور
بمناسبت ماه مبارک رمضان برنامه مسجد اعظم قلهک را باطلاع عموم علاقمندان مکتب قرآن میرساند :
شبها ـ ساعت ۹ الی ۱۰ سخنرانی حجة‌الاسلام والمسلمین آقای حاج سید مرتضی شبستری .
روزها ـ سخنرانی فاضل محترم جناب آقای دانش‌پژوه .
حاج مقدس

موسسه اسلامی نارمک برنامه انجام امور دینی در ایام و لیالی ماه مبارک رمضان مسجد جامع نارمک را به اطلاع علاقه‌مندان میرساند ،
شبها از ساعت ۷ اقامه نماز جماعت و از ساعت ۸ سخنرانی جناب آقای شیخ فضل‌الله محلاتی و ازساعت۹ تشکیل جلسه بیان احکام و تفسیر وتعلیم قرآن توسط حضرت آقای واعظی روزها ـ ایام هفته پس از نماز جماعت بلافاصله سخنرانی جناب آقای انصاری نجف‌آبادی روز های جمعه وروزهای ۱۹ و ۲۱ـ۲۳ (احیاء) و عید فطر پس از نماز جماعت سخنرانی خطیب ارجمند جناب آقای فخرالدین حجازی خواهد بود.

در مسجد سپهسالار قدیم
از اول ماه مبارک رمضان ظهر ها حضرت آیت‌الله آقای سید محمدرضا علوی تهرانی اقامه جماعت نموده و از یکونیم بعدازظهر در پیرامون ولایت و مباحث عالی شریعت افاضه خواهند فرمود . و از ساعت دوونیم تا سه‌ونیم واعظ شهیر و خطیب خطیر جناب آقای حاج اشرف کاشی نیز راجع به مسائل دینی و معارف اسلامی بحث و گفتگو خواهند داشت .
سعادت
آ ـ ۴۸۱۲۶

بسمه تعالی
بمناسبت ماه مبارک رمضان از دوم ماه تا آخر ماه مجلس تذکری از ساعت ۷ و نیم تا ۸ و نیم شب در مسجد حضرت علی ابن ابیطالب آخر خیابان ارج منعقد است . خطیب شهیر جناب آقای حاج شیخ احمد کافی خراسانی دامت برکاته افاضه میفرمایند .
الاحقر محمدصادق شریعتمداری

ماه مبارک رمضان فرا رسید در این ماه که ماه عبادت و رحمت است انجمن اسلامی خادم‌الحسن مجلسی تشکیل داده است در این مجلس هرشب از ساعت ۱۰ الی ۱۱ بعد از ظهر گوینده توانا و واعظ شهیر آقای جلالی خراسانی سخنرانی می‌کند .
نشانی : پامنار ـ کوچه صدراعظم
انجمن اسلامی خادم‌الحسن (ع)
آ ـ ۱۲۶۲۹

خطیب توانا جناب آقای جلالی خراسانی هرشب ازاول ماه رمضان در مکتب‌القائم واقع در سلسبیل خیابان مرتضوی از ساعت ۹ تا ۱۰ بعد از ظهر سخنرانی دارند .
مکتب‌القائم (ع)

بمناسبت فرا رسیدن ماه مبارک رمضان از اول ماه از ساعت ۱ تا ۲ بعدازظهر مجلس سخنرانی درمسجد ولی عصر حشمت‌الدوله منعقد و خطیب دانشمند جناب آقای شمس گیلانی درباره فرهنگ اسلام سخنرانی میکنندضمنا از ساعت ۲ر۳۰ تا ۳ر۳۰ در مسجد گیلانیها واقع در اول بازار و از ساعت ۴ر۳۰ تا ۵ر۳۰ در مسجد مهدیه میدان شوش مباحثی از حقایق اسلام گفتگو خواهند کرد .

سخنرانی اسلامی
در کانون محققین جوانان اسلام بمناسبت حلول ماه رمضان شبها مجلس وعظ و تبلیغ تشکیل‌گردیده دراین‌مجلس دانشمند گرامی جناب آقای حسین فرقانی از ساعت ۱۰ ونیم الی ۱۱ و نیم بعد از ظهر سخنرانی میکنند .
نشانی : میدان فرحناز ـ ایستگاه مسجد

بمناسبت فرا رسیدن ماه مبارک رمضان شبها دانشمند محترم جناب‌آقای حسین فرقانی درمسجد صاحب‌الامر (ع) معروف بمسجد شیرازیها واقع در نیاوران خیابان مژده از ساعت ۸ تا ۹ پیرامون لزوم قوانین الهی در جهان امروز سخنرانی می‌کنند .
هیئت مسجد

برنامه های اسلامی ماه مبارک رمضان در حسینیه بنی‌فاطمه
ماه رمضان ، ماه خدا و ماه تعلیم و تربیت فرا رسید . در این جهان پرآشوب فرصتی است گرانبها برای آنها که میخواهند از تعلیمات اسلام بیشتر بدانند و بیشتر عمل کنند .
حسینیه بنی‌فاطمه با نهایت خوشوقتی اعلام میدارد که امسال نیز برنامه های خود را (همه شب) زیر نظر حجة‌الاسلام والمسلمین استاد عالیقدر جناب آقای ناصر مکارم شیرازی به ترتیب زیر اجرا میکند :
۱ـ نماز جماعت ساعت ۸ بعداز ظهر (وسیله‌معظم‌له)
۲ـ اشعار مذهبی ساعت ۸ر۳۰ بعداز ظهر ۳ـ تفسیرقرآن مجید ساعت ۹ بعداز ظهر .
ضمنا پاسخ به سئوالات مختلف مذهبی بصورت (میکرفن آزاد) همه‌شب در جلسه عمومی ادامه خواهد داشت .
۴ـ کلاس های درس قرآن (به سبک جدید) و عربی آسان همه روز عصر ها از ساعت ۴ر۳۰ تا ۵ر۳۰ و شبها از ساعت ۷ تا ۸ دایر است و همه می توانند از آن‌استفاده کنند .

مسجدالرحمن
همه روزه تا آخر ماه رمضان از ساعت ۲ تا۳ بعداز ظهر میتوانید از بیانات سودمند ومواعظ دلنشین خطیب ارجمند و واعظ شهیر جناب آقای حاج شیخ احمد کافی استفاده فرمائید.
الاحقر میرسید احمد روضاتی
مسجدالرحمن ـ خیابان سپهبد زاهدی ـ جنب بیمارستان آپادانا

«ماه عبادت»
بمناسبت فرا رسیدن ماه مبارک رمضان هرشب ازساعت ۸ تا ۹ بعد از ظهر دانشمند محترم جناب‌آقای جلالی‌خراسانی در مسجد حضرت حجت واقع در سرآسیاب دولاب پیرامون (پیشرفت سریع اسلام در جهان معاصر) سخنرانی دارند .
مسجد حجت

روزها از ساعت ۱۳ تا ۱۴ دانشمند گرانمایه جناب‌آقای جلالی خراسانی تحت عنوان «پیروزی دیروز و شکست امروز» در مسجد مرحوم آیت‌ا... کاشانی واقع در خیابان پامنار سخنرانی می‌کند .
الاحقر حسین کاشانی

یادبود
بمناسبت سالروز درگذشت شادروان حسین نواب مجلس تذکری از ساعت ۱۸ تا ۲۰ روز یکشنبه ۸ مهر ماه در منزل آن فقید سعید جاده قدیم شمیران نرسیده به تجریش ایستگاه سرتیپ زاده کوچه نبوی شماره ۵ برگزار خواهد شد .
خانواده نواب
آ ـ ۴۸۴۴۸

یادبود
باطلاع دوستان و فامیل میرساند که مراسم هفتمین روز درگذشت‌شادروان بانو راضیه کرملو روز یکشنبه هشتم مهرماه ۵۲ از ساعت ۳ تا ۵ بعد از ظهر برسر مزار آن مرحومه واقع در حضرت عبدالعظیم در محل باغ طوطی برگزار میگردد و بعلت‌تصادف‌باماه مبارک‌رمضان‌بدیهی‌است‌که تشریف‌فرمائی و صرف افطار سروران عظام در منزل موجب شادی روح آن فقیده خواهد گردید .
ضمنا وسیله رفت و برگشت در راس ساعت ۲ بعد از ظهر همان روز مقابل منزل واقع در قلهک خیابان دولت‌شماره ۱۴۷ر۱۴۹ مهیا خواهد بود .
خانواده کرملو
آ ـ ۱۲۶۳۹

سپاسگزاری
از کلیه دوستان و خویشاوندان که در مراسم تشییع و مجالس ترحیم و شب هفت شادروان همسر و فرزند و خواهر همسر عزیزم چه در رشت و تهران شرکت فرموده‌اند و بوسیله تلگراف اظهار همدردی کرده‌اند صمیمانه سپاسگزاری می‌نمایم و اگر بعلت تالمات روحی نتوانستم حضورا شرفیاب شوم پوزش می‌طلبم .
رشت ـ اردشیر سینافر
آ ـ ۴۸۴۴۶

کل من علیها فان
بانهایت تاسف فوت مرحومه مغفوره والده ماجده جنابان آقایان محمد حسین و قاسم سپهر داماد حقیر که از زنان متدینه و نیکوکار بودند به اطلاع میرساند .
مجلس ترحیم روز دوشنبه ۹ مهر از ساعت ۳ تا ۵ بعد از ظهر در مسجد مجد منعقد است .
الاحقر سلطان العلما زنجانی
آ ـ ۴۸۴۵۴

با اندوه فراوان درگذشت بانو حاجیه رقیه سپهر را باطلاع خویشان و آشنایان میرساند .
مجلس ختم زنانه و مردانه آن مرحومه روز دوشنبه ۹ر۷ر۵۲ از ساعت ۳ تا ۵ بعد از ظهر در مسجد مجد برگزار میشود .
خانواده‌های : سپهر ـ لاری . رزاق‌زاده . آیت‌اللهی . گلشن . ملکی . واعظی . فاتح . لاری‌زاده . علوی . گرجی . زرکش . لاریان . حسینی . یزدی . فرهنگی . گرامیان . مکی . برادر . هاشمی ، فکوری ، معینی . کرامتی ، شریعتی ، کوچک زاده ، مهدی‌زاده ، دبستانی ، جبینی . بهارستان ، مظفری . کلانتری .
بفرزندان و سایر بازماندگان آنمرحومه مصیبت وارده را تسلیت میدهیم .
آ ـ ۴۸۴۵۰

یادبود
بمناسبت سالروز درگذشت شادروان حسین نواب مجلس تذکری از ساعت ۱۸ تا ۲۰ روز یکشنبه ۸ مهر ماه در منزل آن فقید سعید جاده قدیم شمیران نرسیده به تجریش ایستگاه سرتیپ زاده کوچه نبوی شماره ۵ برگزار خواهد شد .
خانواده نواب
آ ـ ۴۸۴۴۸

تیمسار سرتیپ هاشمی فرماندار کل چهارمحال و بختیاری
بانهایت تاسف مصیبت وارده را تسلیت عرض مینماید .
بروجن ـ حاج سید احمد حائری

تیمسارمعظم سیدمحسن‌هاشمی فرماندارکل‌چهارمحال‌وبختیاری
مصیبت وارده را به آنجناب و خانواده هاشمی تسلیت عرض مینماید .
تیمور باصری نماینده روزنامه اطلاعات در شهرکرد

تیمسارمعظم سیدمحسن‌هاشمی فرماندارکل‌چهارمحال‌وبختیاری
مصیبت وارده را به آنجناب و فامیل محترم هاشمی تسلیت عرض مینماید .
شرکت گیتی‌نورد شهرکرد ـ امیرعقیلی ـ شرکت اتو رعد شهرکرد ـ رحمت‌الله آل‌ابراهیم

بانهایت تاثر و تاسف درگذشت آقای علی‌اصغر هاشمی عموی‌تیمسار سرتیپ سید محسن هاشمی‌فرماندارکل‌چهارمحال و بختیاری را به تیمسار معظم و فامیل هاشمی تسلیت عرض و شادی روح آن مرحوم و بقای عمر و سلامتی و سعادت بازماندگان را از درگاه قادر متعال مسئلت داریم .
از طرف اعضاء شورای داوری شهرکرد ـ منوچهر فتاحی

باکمال اندوه درگذشت شادروان آقای علی‌اصغر هاشمی را به تیمسار سید محسن هاشمی فرماندار کل چهارمحال و بختیاری و کلیه فامیل هاشمی تسلیت گفته و شادی روح آن مرحوم را از خداوند خواستاریم .
انجمن شهرستان شهرکرد
آ ـ ۴۸۴۴۴

خانواده محترم دکتر مشگ‌سائیان
پزشکان و کارمندان درمانگاه ۵۰۴ مصیبت وارده را تسلیت عرض مینمایند .
دکتر سلیمانی

از درگذشت دوست خیلی عزیز و مهربان آقای مهندس ابراهیم عالم‌زاد بی‌نهایت متاثر ومتاسف شدیم . از اینرو بمادر و همسر و فرزندان شادروان صمیمانه تسلیت عرض کرده و سلامت و شکیبائی ایشان را آرزومندیم .
محمدقاضی ـ ابوالفتح وثوق زمانی

جناب آقای عبدالله آقاسی‌پور
فوت ناگهانی پدر گرامیتان را تسلیت عرض نموده و در اندوه شما صمیمانه شریک هستم .
آنژل کشیش

جناب آقای بهرام پیربازاری
مصیبت وارده را به آنجناب و خانواده محترمتان تسلیت عرض مینمایم .
دکتر بهاری سیگارودی
آ ـ ۱۲۶۶۹

جناب آقای دکتر حمید مطهری
درگذشت مادر گرامیتان را بجنابعالی و برادر عزیز صمیمانه تسلیت عرض مینمائیم .
یاران دبستانی
آ ـ ۱۲۶۵۷

خانواده های : وهابزاده ، وهاب‌پور ، باقری ، قاسم‌زاده
مرگ نابهنگام آقای نعمت‌الله وهابزاده رئیس انجمن شهر رودسر را با نهایت تاسف و تاثر تسلیت گفته و از خداوند سلامتی بازماندگان را آرزومندیم .
رودسر ـ سروان امیری و بانو
آ ـ ۴۸۴۷۰

جناب آقای حسن وهاب‌پور
مصیبت وارده را به جنابعالی تسلیت می گوئیم و از خداوند برای شما و خانواده محترمتان صبر و شکیبائی آرزو می کنیم .
انجمن حمایت زندانیان رودسر
آ ـ ۴۸۴۶۴

خانواده های : وهابزاده ، وهاب‌پور ، باقری ، قاسم‌زاده
مرگ نابهنگام آقای نعمت‌الله وهابزاده رئیس انجمن شهر رودسر را با نهایت تاسف و تاثر تسلیت گفته و از خداوند سلامتی بازماندگان را آرزومندیم .
رودسر ـ دکتر منوچهر آذرپیرا و بانو
آ ـ ۴۸۴۶۸

جناب سرهنگ دکتر صلح‌پور
مصیبت وارده را بشما و خانواده محترم تسلیت میگویم .
اسمعیل بصیر

جناب آقای دکتر محمدتقی تیرگری
بانهایت تاسف و تاثر درگذشت مادر گرامیتان را تسلیت گفته ما را نیز در غم خود شریک بدانید .
بیمارستان فیروزگر ـ مهین‌دخت تیرآبادی
آ ـ ۴۸۳۰۲

جناب آقای عبداله آقاسی‌پور
درگذشت نابهنگام پدر ارجمند جنابعالی مایه تاسف وتاثر فراوان گردید ضمن عرض تسلیت ازدرگاه‌خداوند بزرگ آرزو دارد که بخانواده آن مرحوم شکیبائی و سلامت عنایت‌فرماید.
کارکنان و هیئت مدیره شرکت رنگسازی دیروپ ایران
آ ـ ۴۸۳۲۰

جناب آقای عبداله آقاسی‌پور
فوت ناگوار پدر بزرگوارتان را تسلیت عرض مینمائیم.
سهراب پیرزاده وبانو
آ ـ ۱۲۶۹۹

جناب آقای آقاسی‌پور
مدیر عامل محترم شرکت رنگسازی دیروپ ایران
بانهایت تاسف درگذشت پدر گرامیتان را بجنابعالی وبازماندگان تسلیت عرض نموده سلامتی و سعادت آنجناب و خانواده محترم را از خداوند متعال آرزومندم .
احمد احمدزاده خلخالی
آ ـ ۱۲۷۱۱

جناب آقای عبدالله آقاسی‌پور
بدینوسیله درگذشت پدر گرامی‌تان آقای میناشی را بشما و خانواده آن مرحوم صمیمانه تسلیت عرض مینمایم.
الیاس وجدانی وخانواده
آ ـ ۱۲۶۰۳

تیمسار معظم سرتیپ‌هاشمی فرماندارکل‌چهارمحال و بختیاری
باکمال تاسف و تاثر مصیبت وارده را به‌آنجناب تسلیت عرض نموده ، سلامت و صبر و شکیبائی برای سرکار و خانواده ارجمندتان آرزو مینمائیم .
رئیس اداره کل بهداری چهارمحال و بختیاری ـ دکتر محمود ربانی
آ ـ ۴۸۴۵۲

جناب آقای عبدالله آقاسی‌پور
با کمال تاثر و تاسف درگذشت پدر گرامی‌تان را صمیمانه تسلیت عرض نموده صبر و شکیبائی برای جنابعالی وخانواده محترم مسئلت دارم .
پرویز نوائی
آ ـ ۴۸۳۶۶

سال چهل وهشتم ـ شماره ۱۴۲۱۵

اطلاعات

شنبه ـ هفتم مهرماه ۱۳۵۲
اول رمضان المبارک ۱۳۹۳ ـ ۲۹ سپتامبر ۱۹۷۳

ساعات شرعی توپ افطار وتوپ سحر

استخراج دکتر ریاضی کرمانی
توپ افطار . . . . . ساعت ۶ و ۱۰ دقیقه
توپ سحر (فردا) . . . ساعت ٤ و ۲۶ دقیقه
طلوع آفتاب (فردا) . . . . ساعت ۵ و ۵۶ دقیقه
ظهر شرعی (فردا) . . . ساعت ۱۱ و ۵۶ دقیقه

مسافران ایرانی که از دوشنبه وارد بریتانیا میشوند نیازی به ویزا ندارند

صدور ویزای ایران و انگلیس موقوف شد

صدور ویزا برای دارندگان گذرنامه ایرانی از امروز به مقاصد بریتانیا موقوف شد و ایرانیانکه از روز دوشنبه آینده از هر یک از مرز های کشور وارد بریتانیا و ایرلند شمالی و جزایر مانش ، مان وجبل‌الطارق میشوند دردصورت داشتن گذرنامه معتبر ایرانی نیازی به ویزا ندارند.

تصمیم به لغو ویزا عیناشامل دارندگان گذرنامه های دولت بریتانیا در مسافرت به ایران می شود .

سفارت انگلیس امروز با صدور یک بیانیه مطبوعاتی اعلام کرد که کنسولگری های بریتانیا در ایران کماکان جهت صدور ویزا برای مسافرت به کشور های دیگری که روابط نزدیک با انگلستان دارند آماده‌اند . منظور از کشور های دوست اغلب کشور های تحت قیمومت سیاسی انگلیس و کشورهای عضو جامعه مشترک المنافع است .

با لغو صدور ویزا، مسافران ایرانی و انگلیسی در سفر به دو کشور مبلغی در حدود سیصد ریال ، هزینه صدور ویزا ، صرفه جوئی میکنند .

تعداد مسافران ایرانی به مقاصد بریتانیا در یکسال گذشته ۲۳ هزار نفر بوده‌است و انتظار میرود لغو ویزا در افزایش رقم مسافران به دوکشور بخصوص در تعداد توریست های انگلیسی به ایران موثر افتد .

مقامات تهران و لندن امروز تاکید کردند که لغو رویدید ، مسافران را از مقررات وقوانین اقامت و یا مهاجرت دو کشور مستثنی نخواهد کرد .

یک مقام سفارت انگلیس گفت جهانگردان ایرانی و بازرگانانی که به بریتانیا سفر میکنند هنگام ورود به بریتانیا با ارائه مدارک لازم در تامین هزینه زندگی اجازه اقامت کوتاه مدتی که حداقل آن یک ماه است کسب خواهند کرد . این مسئله در مورد دانشجویانی که قبلا جهت تحصیل در بریتانیا نام نویسی نموده و برگ پذیرش از مدرسه ویا کالج مربوطه در دست دارند نیز صدق می نماید . افرادی که میخواهند در بریتانیا اشتغال بکار داشته باشند ، طبق مقررات اقامت این کشور باید اجازه کار را قبلا از عزیمت از ایران اخذ نمایند .

همچنین اشخاصی که میخواهند در بریتانیا مقیم شوند و یا از بستگان افرادی هستند که اجازه کار در بریتانیا را دارند، باید قبل از مسافرت اجازه مربوطه را کسب نمایند .

با لغو ویزا میان ایران و انگلیس دارندگان گذرنامه های ایرانی اینک فقط برای سفر به اطریش ، سویس ، پرتغال و جمهوری ایرلند جنوبی نیازمند کسب ویزا هستند و سفر به دیگر کشور های اروپای غربی نیازمند ویزا نیست .

عزیمت به توکیو

ساعت یک بامداد امروز آقای مهندس امیرقاسم معینی وزیر کار و امور اجتماعی در راس هیئتی مرکب از آقایان صادق عظیمی سفیر شاهنشاه آریامهر در دفتر اروپائی ملل متحد ـ مهندس حسن فرزانه معاون نیروی انسانی وزارت کار و امور اجتماعی بمنظور شرکت در کنفرانس وزرای کار منطقه آسیا که در توکیو برگزار میشود رهسپار ژاپن شدند در فرودگاه سفیر کبیر ژاپون در دربار شاهنشاهی ـ معاونین وزارت کار و مدیرعامل سازمان بیمه‌های اجتماعی و مدیران سازمانهای وابسته و مدیران کل هیئت اعزامی را بدرقه نمودند . در عکس سفیر ژاپون در دربار شاهنشاهی هنگام خداحافظی با آقای مهندس امیرقاسم معینی وزیر کار دیده میشوند .

گردپیروگار PYROGAR
بمقدار کافی موجود است

ثبت نام در کلاسهای آزاد خوشنویسی

انجمن خوشنویسان ایران وابسته بوزارت فرهنگ و هنر در تهران و شهرستانها بشرح ذیل از داوطلبان ثبت‌نام بعمل می‌آورد :

۱ـ تهران از ساعت ٤٫۵ الی ۶ بعداز ظهر .

الف ـ پیچ شمیران ـ خیابان تنکابن کوچه بصیرالملک شماره ۱و۲ همه روزه .

ب دبستان فردوسی ـ خیابان تخت جمشید روز های یکشنبه و سه شنبه .

ج ـ دبستان دکتر عیسی بهرامی ـ امیریه ، منیریه روز های شنبه و دوشنبه و چهارشنبه .

ـ داوطلبان در شهرستانهای مشهد ، شیراز ، اصفهان و رشت بادارات فرهنگ و هنر مربوطه مراجعه فرمایند .

آ ـ ٤۶۳۵۲

اطلاعیه

نشانی جدید دوچرخه‌و موتورسیکلت‌سازی ایران‌شرکت سهامی عام

از تاریخ شنبه ۷ر۷ر۱۳۵۲ بشرح زیر میباشد .
از طرف میدان ولیعهد بلوار الیزابت دوم کوچه سوم ساختمان دوم طبقه ششم و هفتم تلفن ۲ـ۶۳۹۵۵۰

آگهی معرفی حسابدار رسمی

بمنظوراستفاده مودیان مالیاتی از نتایج حسابرسی حسابداران رسمی درامور رسیدگی بدفاتر و حساب سودوزیان تراز نامه آنان برای تشخیص درآمد مشمول مالیات بدین وسیله در تعقیب آگهی های قبلی اعلام میدارد کارت شناسائی آقایان پرویز اظهاری و احمد برومند جزی ازتاریخ ۱ر۷ر۱۳۵۲ تجدیدو نامبردگان ازاین تاریخ مجاز بامر حسابرسی مالیاتی می‌باشند .م‌الف ۱۱۲۶۳
محمدعلی یزدانبخش
مدیرکل دفترفنی مالیاتی

قرارداد بزرگ گاز امضاء شد

★ کمپانی امریکائی پس از یک رقابت شدید با کمپانی های ژاپنی برنده شد

عصر پنجشنبه متن قرارداد بزرگ گاز ایران با سرمایه‌گذاری ۶۵۰ میلیون دلار و صدور روزانه ۷۵۰ میلیون فوت مکعب بین شرکت ملی گاز و یک کمپانی امریکائی در شرکت ملی نفت ایران به امضاء رسید .

دکتر اقبال چند ساعت قبل از آغاز سفر خود به جمهوری خلق چین و ژاپن این قرارداد را به اتفاق مهندس مصدقی مدیر عامل شرکت ملی گاز امضاء کرد .

طرف دوم قرارداد ایران یک کمپانی امریکائی بنام «ترانس کوانزژی» است که بعد از یک رقابت شدید با چند کمپانی مختلط امریکائی و ژاپنی چند ساعت قبل از انعقاد قرارداد برنده آن شد.

بموجب این قرارداد گاز منطقه گچساران ـ بی‌بی‌حکیمه ـ یازنان ـ رکسفید ـ بی‌تک توسط یک شبکه لوله‌های گازجمع‌کن از زیر دریا به خارک برده میشود در خارک پس از تصفیه در پالایشگاه به خارج صادر میشود. گاز مذکور دو نوع ، یک نوع گاز طبیعی مایع و نوع دیگر «متانول» است که برای پالایشگاه آن ٤۵۰ میلیون دلار سرمایه‌گذاری پیش‌بینی شده است .

طرف امریکائی متعهد تامین ۶۵۰ میلیون دلار سرمایه مورد احتیاج این طرح شده است .

شرایط سرمایه‌گذاری و استهلاک آن مثل قرارداد قبلی گاز تماما بعهده کمپانی امریکائی است و گویا بعلت همین شرایط و چند مورد جدید دیگر بود که کمپانی برق توکیو و فیلیپس امریکا نتوانستند آنرا بسرعت قبول کنند .

ژاپنیها تا ظهر پنجشنبه با مصدقی مدیر عامل در شرکت ملی گاز مشغول صحبت بودند اما از آنجائیکه باز تقاضای تجدیدمدت و وقت اضافی برای بررسی پیشنهادات ایران کرده بودند ، و از جانب دیگر کمپانی «ترانس کوانزژی» آماده امضاء قرارداد بود ، شرکت ملی گاز پیشنهادات آنها را نپذیرفت ، و ساعت ۵ بعد از ظهر قرارداد را با کمپانی امریکائی امضاء کرد . ناکامی طرفهای ژاپنی برای محافل نفتی غافلگیرانه بود .

پیش‌بینی میشود این ناکامی موجب گردد که در هفته آینده هنگام اقامت دکتر اقبال و هیئت همراهان وی در طوکیو مذاکرات جدی‌تری روی گاز قشم انجام گیرد درمورد گاز قشم نیز طرحی شبیه گاز گچساران تهیه شده که اگر ژاپنیها با شرایط ارائه شده موافقت کنند شانس زیادی برای برنده شدن دارند.

شرکت مختلط

برای امور صنعتی و صادراتی گاز گچساران یک شرکت مختلط بنام «شرکت سهامی صادرات گاز ایران» تاسیس میشود که سهام آن ۵۰ـ۵۰ در دست شرکت ملی گاز و کمپانی امریکائی میباشد این شرکت در ایران به ثبت خواهد رسید و مطابق قوانین ایران اداره خواهد شد.

ظرفیت صدور گاز این منطقه برای «متانول» ۵ میلیون تن و برای گاز مایع طبیعی ۱و۶ میلیون تن است .

طرح در دو مرحله پیاده خواهد شد . در مرحله نخست صدور گاز طبیعی مایع است که برای آن ۲۰۰ میلیون دلار سرمایه گذاری میشود مرحله دوم مربوط به تهیه متانول است که برای آن نیز ٤۵۰ میلیون دلار سرمایه‌گذاری درنظر گرفته شده است .

قرارداد فوق مربوط به امور استخراج و جمع‌آوری و تصفیه گاز است . در مورد حمل گاز مطلبی عنوان نشده است . اما محافل آگاه معتقدند که برای صدور گاز فوق احتیاج به تاسیس یکناوگان «تانکر» است ، که احتمالا در آن مورد هم ایران شریک کمپانی خارجی گردد . درمورد ناوگان «تانکر» که بیش از ده فروند کشتی ۲۵۰ هزار تنی خواهد بود ، سرمایه‌ای بیش از ۷۰۰ تا ۸۰۰ میلیون دلار مورد احتیاج است گفته میشود درآینده نزدیک تکلیف این قسمت هم روشن خواهد شد.

عصر پنجشنبه قرارداد جدید برای صدور گاز مایع از جنوب کشور بین ایران و یک کمپانی به امضاء رسید . عکس از چپ به راست آقایان «ویلهلم» نماینده کمپانی «ترانس‌کو انرژی» ، دکتر اقبال رئیس هیات مدیره و مدیر عامل شرکت ملی نفت ایران و مهندس مصدقی مدیر عامل شرکت ملی گاز را هنگام امضاء قرارداد نشان میدهد .

نخست‌وزیر از آخرین مراحل نوسازی و توسعه مهرآباد دیدن کرد

مهرآباد، ۱۵ مهر بر پروازهای بین‌المللی گشوده میشود

باصرف هزینه‌ای نزدیک به ده میلیون تومان قسمتی از عملیات نوسازی و توسعه ساختمان های مهرآباد روبه‌پایان است و انتظار میرود ساختمان‌های توسعه یافته مهرآباد از روز پانزدهم مهر ماه در های خودرا به روی پرواز های بین‌المللی که از اواسط اردیبهشت ماه گذشته به‌ساختمان حجاج بطور موقت انتقال یافته بودند، بگشایند.

هویدا نخست‌وزیر پنجشنبه گذشته پس از بدرقه همتای بلژیکی خود از آخرین مراحل پروژه توسعه و نوسازی مهرآباد دیدن کرد.

مقامات هواپیمائی کشوری به رئیس دولت گفتند که در چهار چوب امکانات مالی و زمانی و شرایطی‌که توسعه مهرآباد امکان داشت، به پروژه نو سازی و توسعه مهرآباد جامه‌تحقق بخشیده شده و این پروژه ظرفیت پذیرش مهرآباد را به دو برابر افزایش داده است .

بازدید پنجشنبه هویدا فرصتی بودکه دولت بیش از پیش دریابد کهمهرآباد علیرغم توسعه اخیرآن، توسعه سریع هواپیمائی کشوری و پرواز های خطوط بین‌المللی در چهار راه شرق و غرب را پاسخگو نیست . اجرای پروژه فرودگاه جدیدی که برای تهران در نظر گرفته شده ده سال بطول می‌انجامد و توسعه سریع هواپیمائی کشوری و بین‌المللی قاعدتا می بایستی دولت را به این اندیشه وادارد که کلیه امکانات رابرای تحقق بخشیدن به پروژه فرودگاه جدید در مدت زمان کمتری بسیج نماید.

« مهر آباد»ی که ۹ روز دیگر محتملا درهای خودرا خواهد گشود، مجهز به وسائل و امکانات جدیدی در پذیرائی از مسافران پرواز های خارجی است. قسمت اعظم توسعه‌در دو سالن ترانزیت وگمرک صورت گرفته.

وسعت سالن ترانزیت ازقسمت جنوبی آن به دو برابر افزایش داده‌شده‌و در مجاورت شمال‌سالن گمرک، سالن جدیدی برای‌استفاده استقبال‌کنندگان‌ازمسافران پرواز های خارجی احداث گردیده. با احداث این ساختمان‌ازاز‌دحام در سالن اصلی مهرآبادکه‌ازاین به‌بعد منحصرابه استفاده مسافران عازم وبدرقه کنندگان درخواهد آمد وکاسته خواهد شد.

در قسمت‌شرق ساختمان اصلی مهرآباد ساختمان دیگری دردست احداث است که پس از تکمیل‌آن در ماه آینده‌به استفاده مسافران پرواز های داخلی درخواهد آمد.

بااجرای پروژه توسعه و نوسازی مهرآباد در نحوه‌ارائه خدمات نیز تغییراتی داده شده سالن گمرک مجهز به غلطک دورانی در وسط سالن‌است که اثاثیه مسافران تازه وارد برروی‌آن حمل می شود . در سالن گمرک مقدار لازم سبد های چرخدار برای حمل اثاثیه بوسیله خود مسافران تعبیه گردیده .

قسمت مرزورود و گذرنامه در راهروی قبلی که طول آن افزایش یافته مستقر خواهد شد . در این قسمت ابتدا ماموران‌وزارت بهداری وسپس ماموران‌گذرنامه‌اوراق‌بهداشتی و گذرنامه های مسافران تازه وارد را کنترل می‌کنند .

کلیه ساختمان های جدیدو توسعه یافته مجهز به تجهیزات گرم کننده‌و سرد کننده است و در حقیقت یک سوم بودجه پروژه‌توسعه‌ونوسازی‌ساختمان پانزده ساله مهرآباد به مصرف این تجهیزات رسیده است .

در قسمت اطلاعات پرواز تغییراتی‌در ارائه خدمات ایجاد میشود و تعداد ماموران این قسمت و تلفن های آن افزوده میشودودر آینده نزدیک‌مهرآباد به‌سرویس تلویزیون مداربسته برای اعلام پرواز ها مجهز خواهد شد .

سالن ترانزیت نیز به باجه‌های تلفن ، پست و تلگراف که در گذشته از وجود آنان بی‌بهره بود ، مجهز خواهد شد ومغازه فروش اجناس بدون گمرک نیز در سالن ترانزیت بنوبه خود توسعه یافته است .

ادامه عملیات

گشایش مجدد در های مهرآباد را نبایستی به‌منزله تکمیل پروژه نوسازی وتوسعه مهرآباد تلقی کرد . با تکمیل این قسمت از پروژه ، عملیات ساختمانی در ضلع شرقی مهرآباد همچنان ادامه دارد . در ضلع شرقی احداث ساختمان های نوبنیادی برای خدمات هواپیمائی ،کوشک دولت و غیره در نظر است .

با احداث سقفی برمحوطه روباز وسط سالن اصلی مهرآباد که اینک ماوای یک حوضچه و چند درخت و سبزه است ، کافه تریای مهرآباد توسعه‌می‌یابد و از قسمت تحتانی آن برای تمرکز قسمت اطلاعات پرواز و احیانا باجه های پست وتلگراف‌وتلفن استفاده خواهد شد .

عامری میخواهد با فراغت بیشتر هدف های حزب مردم را دنبال کند

دبیرکل اقلیت ، پست دولتی خود را ترک گفت

ناصر عامری دبیرکل حزب مردم که سه ماه پیش ، به‌این سمت برگزیده شد ، بامداد امروز از پست دولتی خود که ریاست‌صندوق توسعه کشاورزی بود ، استعفا کرد، «تا بافراغت بیشتر ، همه کوششهای خود را در راه پیشبرد برنامه های‌حزب بکار گیرد .»

در اعلامیه‌ای که بامداد امروز ازطرف حزب‌مردم انتشار یافت ، در مورد این اقدام‌عامری که «کوششی‌در راه باز سازی اقلیت بعنوان یك حزب مخالف فعال» توصیف شده است‌ازقول سخنگوی‌حزب‌چنین گفته‌شده: «آقای ناصر عامری دبیرکل حزب مردم ، امروز از سمت دولتی خود که رئیس کل صندوق توسعه کشاورزی‌ایران بود ، استعفا کرد . دلیل این استعفا آنست که بنظر ایشان، دبیرکل حزب باید تمام اوقات خویش را بانجام وظایف و مسئولیت های حزبی اختصاص دهد . عامری که قبلا مدت‌چهار سال معاون بانك مرکزی بود، از سال ۱۳۴۷ بسمت رئیس کل صندوق توسعه کشاورزی‌ایران منصوب شد . از سه‌ماه پیش که شورای حزب مردم وی را بعنوان دبیرکل حزب انتخاب کرد، باتوجه‌به برنامه‌های‌جدید حزب‌مردم‌برای گسترش‌فعالیت خود درسراسر کشور، احساس میشد که اشتغال وی در یك پست مهم دولتی مانع از کارتمام وقت در حزب خواهد بود.»

★ از اول آبان

استعفای عامری از سمت رئیس کل صندوق توسعه کشاورزی بامداد امروز ، در ملاقاتی تسلیم منصور روحانی وزیر کشاورزی گردید .

دبیر دل اقلیت امروز دریك گفتگوی تلفنی‌با اطلاعات‌ضمن اینکه دلیل اصلی استعفای‌خود را مسئولیت های وسیع خوددر حزب و فعالیت های زیادی که اقلیت برای‌عملی کردن برنامه های گسترش خود بعهده‌گرفته برشمرد ، یادآور شد که در استعفانامه خود که امروزتسلیم وزیر کشاورزی کرد ، تاریخ استعفا اول آبانماه ذکر شده است .

وی خاطرنشان ساخت که تا آن تاریخ به فعالیت‌های خود ، در صندوق توسعه کشاورزی ادامه خواهد داد .

بمناسبت ماه مبارك رمضان

ساعات مطب از ۱۰ صبح تا یک بعد از ظهر خواهد بود.
دکتر سیدجمال‌الدین نوربخش

شکوفه نو تقدیم میکند

مهستی

کوروس سرهنك‌زاده

دو تکخال ارزنده آسمان هنر ایران
با انضمام چندین برنامه بی‌نظیر و ... بالاخره
میمونهای پرنده
در برنامه مخصوص کودکان نوجوانان و خانواده ها
تلفن های رزرو ۹۵۴۰۴۴ ـ ۹۵۳۰۳۳

رستوران جوجه‌کبابی قصر موج

با مدیریت جدید افتتاح شد ناهار و شام را در قصر موج میل فرمائید جمعه ها جلوکباب .
داودیه خیابان میرداماد تلفن رزرو ۷۷۲۸۵۰

جهت رعایت شعائر مقدس اسلامی و به منظور رفاه و آسایش مشتریان گرامی **رستوران جوجه‌کبابی چهار فصل و منتل گل سرخ** از تاریخ ۷ر۷ر۵۲ ازسرو نمودن مشروبات الکلی معذور است مراتب جهت اطلاع عموم اعلام میگردد .
آ ـ ٤۸۰۵۸

آگهی فروش سهام
شرکت سهامی عام نساجی مازندران

سرمایه تمام پرداخت شده	۱٫۰۴۳٫۸۰۰٫۰۰۰ ریال
قیمت دفتری دارائی های ثابت در پایان سال ۱۳۵۱	۱٫۲۲۰٫۳۰۰٫۳۷۱ ریال
سود سال مالی ۱۳۵۱	۱۷۵٫۱۷۷٫۲۶۶ ریال
نسبت سود سال مالی ۱۳۵۱ بسرمایه	۱۷ درصد

مقدار تولید در سال ۱۳۵۱

نوع محصول	ریسندگی	بافندگی	رنگرزی و تکمیل
پشمی	۲۸۶٫٤۳۳ کیلوگرم	۷۶۸٫۱۸۵ متر	۸۰۸٫۱۱۵ متر
نخی	٤٫۰۹۷٫۲۲۵ کیلوگرم	۲۸٫۹۸۵٫۰۵۵ متر	۳۷٫۳۷۱٫۰۶۱ متر
مقدار کل فروش در سال ۱۳۵۱		۱٫۳۱۲٫۶۰۰٫۰۰۰ ریال	

بانك اعتبارات صنعتی ضمن تقاضای پذیرش در بورس اوراق بهادار تهران ، قسمتی از سهام شرکت را با شرائط و حق تقدم بشرح زیر در اختیار کارگران، کارمندان شرکت و عموم مردم قرار میدهد .

۱ـ از تاریخ نشر این آگهی تا پایان مهرماه ۱۳۵۲ کارگران و کارمندان شرکت با استفاده از تسهیلاتی که برای آنان در نظر گرفته شده تا مبلغ پنجاه میلیون ریال به قیمت اسمی (هرسهم‌یکهزار ریال) در امر خرید سهام شرکت‌حق تقدم خواهند داشت .

۲ـ علاوه برمبلغ فوق‌الذکر معادل دویست میلیون ریال نیز در این مرحله از سهام شرکت برای فروش به عموم مردم تخصیص داده شده است .

۳ـ حداکثر سهامی که به یکنفر فروخته خواهد شد تا آگهی ثانوی یک هزار سهم یک‌هزار ریالی خواهد بود که قیمت فروش هرسهم به عموم تا پایان مهرماه معادل ۱۱۰۰ ریال که ده در صد بیشتر از قیمت اسمی است میباشد .

محل فروش سهام

ـ بانک اعتبارات صنعتی ـ میدان بهارستان ـ خیابان آتشکده ـ جنب سازمان برنامه ـ بانک رفاه کارگران ـ شعب شاهی ، ساری ، آمل وبابل.

ـ دفتر کارخانه واقع در شاهی و دفتر شرکت سهامی عام نساجی مازندران واقع در تهران خیابان شاهرضا ـ کوی کندوان ـ شماره ۱۱

مورد توجه کلیه سرمایه گذاران بخصوص ساکنان شهرستانها

کسانی که از هرنقطه کشور مایل به‌خرید سهام شرکت سهامی عام نساجی مازندران میباشند و نمی‌توانند به مراکز فروش مراجعه کنند لطفا فرم زیر را تکمیل و به بانک اعتبارات صنعتی ارسال دارند :

بانک اعتبارات صنعتی :

اینجانب (نام) (نام خانوادگی) فرزند

ارسال میگردد .

دارنده شناسنامه شماره صادره از

به نشانی (آدرس کامل)

بدینوسیله تعهد خرید تعداد سهم از سهام شرکت سهامی عام نساجی مازندران

به مشخصات فوق را مینمایم و مبلغ ریال طبق حواله

شماره بانک عهده حساب شرکت در آن بانک

تاریخ امضاء خریدار سهم

نفع شما در این است که در **بانک رهنی ایران** پس انداز کنید

حداکثر بهره را میگیرید. در صورت دریافت وام حداقل بهره را می پردازید

مقایسه بفرمائید تا مطمئن شوید.
بانک رهنی ایران

جدول انواع پس اندازهای مسکن

نوع پس انداز مسکن	حق برداشت از حساب	امتیاز دریافت وام	حق استفاده از تسهیلات بانکی	نرخ بهره پرداختی از طرف بانک
آزاد	دارد	وامهای عادی طبق شرایط مربوطه	دارد	٪۷
مشروط	دارد	وام صندوق پس انداز مسکن طبق شرایط صندوق	دارد	٪۶
مسدود	ندارد	وام صندوق پس انداز مسکن طبق شرایط صندوق	دارد	٪۶٫۵
باحداقل مانده	نسبت به حداقل موجودی ندارد	وامهای عادی طبق شرایط مربوطه	دارد	٪۸

تلفن : ۳۱۱۵۸۵

بانک رهنی ایران

جدول وامهای صندوق پس انداز مسکن

نوع وام	مدت تکمیل پس انداز	میزان وام به متوسط موجودی پس انداز	حداکثر مبلغ وام
اول	۶ ماه	یک برابر	شصت هزار تومان
دوم	۹ ماه	یک ونیم برابر	یکصد و بیست هزار تومان
سوم	۱۲ ماه	دو برابر	دویست هزار تومان
چهارم	۱۸ ماه	سه برابر	دویست و پنجاه هزار تومان
پنجم	پس انداز برنامه‌ای	شش برابر	سیصد هزار تومان

جدول بهره و کارمزد وامها

مبلغ وام	بهره	کارمزد
تا ۶۰٫۰۰۰ ریال	٪۶	۱ ۱/۲ ٪
از ۶۰٫۰۰۱ تا ۱۲۰٫۰۰۰ ریال	٪۷	۱ ۱/۲ ٪
از ۱۲۰٫۰۰۱ تا ۲۰۰٫۰۰۰ ریال	٪۸	۱ ۱/۲ ٪
از ۲۰۰٫۰۰۱ ریال ببالا	٪۹	۱ ۱/۲ ٪

برای کسب اطلاع بیشتر به یکی از شعب یا واحدهای **بانک رهنی ایران** مراجعه فرمائید و یا با تلفن ۳۱۱۵۸۵ تماس بگیرید